سال سی‌وچهارم- شماره ۱۰۱۴۶ | سه‌شنبه سوم اسفندماه ۱۳۳۸ | تکشماره ۳ ریال

اطلاعات

جریان روز

**صدر وجم ❙ دربرابر بیطرفها**

سرمقاله وتفسیرجهان را درصفحه دوم مطالعه فرمائید

# طرح تأسیس دانشکده های ملی

**بامضای عده‌ای ازنمایندگان درجلسه امروز مجلس شور ایملی قرائت شد**

● بموجب این طرح اشخاص حقیقی یاحقوقی میتوانند اجازه تاسیس یك یا چند دانشکده را بگیرند

## رسیدگی بلایحه بودجه آغاز شد

ساعت ده وده دقیقه بامداد امروز جلسه علنی مجلس شورای ملی بریاست آقای سردار فاخرحکمت تشکیل شد.

**سفر شاهنشاه وملکه**

بعداز انجام امور مقدماتی نطق های قبل از دستور آغاز گردید و آقای دیهیم گفت : سه روز قبل اعلیحضرت همایونی بطرف‌پاکستان حرکت فرمودند بدرقه شاهنشاه بیست میلیون قلب پاك ملت ایران بود، قلبهائی که مملو از احساسات شاهدوستی و وطنپرستی بود .بیست میلیون قلب پاك از پادشاه محبوب‌و ملکه محبوب‌بدرقه کردند.

ملت پاکستان هم در استقبال از شاهنشاه و ملکه آخرین درجه احساسات خود رانشان‌دادند (صحیح است ) ملت‌و دولت پاکستان‌نسبت به شاهنشاه ابراز احساسات بسیار شایسته‌ای کردند و جا دارد که ما بنام ملت ایران از احساسات‌این ملت شرافتمند قدردانی نمائیم ( صحیح است)

ملت‌ایران شب‌وروز دعامیکنندودوام

بقیه درصفحه بیست و دوم

آخرین خبر از آمارگیری

# جمعیت ایران ناگهان زیاد شد

۲۴ صفحه

● ایران ۲۱ میلیون نفر جمعیت دارد

● یك میلیون ونیم کارت بحساب نیامده بود

● مبنای جدول انتخاباتی تغییر خواهدکرد؟

امروز خبرنگارما کسب اطلاع کرد که جمعیت‌ایران ازرقم رسمی اعلام شده یك میلیون‌ونیم تادومیلیون نفرزیادتر می‌باشد.

چون این خبر مهم بودخبرنگار مادر صدد تحقیقات بیشتری برآمد ودرنتیجه معلوم گردید که‌درحدود یك میلیون ونیم‌کارت هنگام استخراج‌آمار اصلا بحساب‌نیامده است . یعنی اینکه آمارگران از وجود این کارتها بیخبر بوده‌اند . این کارتها مربوط بحوزه های آماری مختلف اعم ازشهرهاودهات بوده‌است.

خبرنگار مااضافه میکند این موضوع بهیچوجه مربوط بشایعات قبلی درباره گم‌شدن تعدادی از

بقیه درصفحه بیست و دوم

**متن طرح تاسیس دانشکده‌های ملی**

ماده ۱- بمنظور توسعه‌تعلیمات عالیه وزارت فرهنك مجاز است به اشخاص حقیقی و یا حقوقی که‌واجد شرائط زیر باشند اجازه تاسیس‌یك یا چند دانشکده که متناسب با احتیاجات کشور باشد در هر یك از نقاط کشور که مناسب‌و مقتضی بداند اعطاء کند.

بقیه درصفحه بیست و دوم

## سوم اسفند

امروز مصادف با روز پر افتخار و تاریخی سوم اسفند است .

شاید در میان نسل جوان کسانی باشند که از نظر اینکه آنروزگاران بدبختی ایران را بیاد ندارند پی به اهمیت و عظمت این روز تاریخی نبرده باشند ولی آنهائیکه چهل واند سال پیش ایران بیادشان هست میدانندکه در سوم اسفند ۱۲۹۹ چه‌تحول‌تاریخی عظیمی روی داد و این کشور باستانی که در آستانه زوال و بر لب پرتگاه اضمحلال و انقراض بود بطور معجزه آسائی نجات یافت .

رضا خان میر پنج یعنی سردار بزرگی که از میان توده های‌عظیم‌ملت برخاسته بود و بعدا بنیاد گزار شاهنشاهی پهلوی شد در این روز بالای مردی بر افراشت و ایران‌راکه در آتش ناامنی و جهل و بدبختی‌می سوخت و هیچکس را امیدی به ادامه حیات آن نبود و میرفت که تجزیه‌شود و نام آن از صفحه تاریخ بر افتد و بصورت ممالکی دست نشانده در آید از خطر سقوط حتمی نجات بخشیدواز کشوری ویران ایران نو ساخت که اکنون پس از چهل سال باعث‌مباهات ابناء آن می باشد و در میان ممالك مترقی جهان سر بر افراشته است .

نام این قهرمان ملی و سردار بزرك ایرانی یعنی شاهنشاه فقید رضا شاه کبیر برای همیشه در سرلوحه‌صفحات تاریخ پر افتخار ایران مسطور است و نسلهای پیاپی ایرانی همواره بروان آن راد مرد بزرك درود و آفرین می فرستند .

# شاهنشاه وملکه عازم لاهور شدند

**درلاهور مذاکرات مهمی پیرامون مسائل نظامی واقتصادی بعمل خواهدآمد**

★ ایرانیان مقیم کراچی به حضور اعلیحضرتین باریافتند

★ در برنامه اعلیحضرتین تغییر جزئی داده شد.

★ شاهنشاه وملکه باتفاق مارشال ایوب خان بشکار کبك پرداختند.

★ رادیو کراچی ازپیشرفت‌های عمرانی ، فرهنگی و اجتماعی ایران‌سخن‌میگوید

بنا بگزارش نماینده اعزامی ما بکراچی عصر دیروز شاهنشاه به اتفاق علیا حضرت ملکه‌فرح پهلوی از قسمتهای مختلف ساختمان تازه سفارت کبرای شاهنشاهی ایران‌در کراچی دیدن فرمودند .

قبلا قرار بود که بامداد امروز ایرانیان مقیم کراچی بحضور شاهنشاه باریابند ولی چون بعداز ظهر امروز اعلیحضرتین برنامه نداشتند ، مقرر فرمودند هنگام بازدید از بنای تازه سفارت کبرای شاهنشاهی ایرانیان مقیم کراچی نیز بحضور برسند .

شاهنشاه و علیا حضرت ملکه فرح پهلوی پس‌از دیدن قسمتهای مختلف در تالار سفارت کبرای

بقیه درصفحه بیست و دوم

شاهنشاه وعلیاحضرت ملکه درکراچی بااستقبال‌گرم ایرانیان‌مقیم این‌شهرروبروشدند

# نمایشنامه‌وادنگ درحضور والاحضرت‌شمس

**هنرمندان اصفهانی بنحو شایسته‌ای صحنه‌ای اززندگی یك خانواده رامجسم‌کردند**

هنرمندان اصفهانی بوالاحضرت معرفی میشوند

ساعت هشت بعداز ظهردیروز در حضور والاحضرت شمس‌پهلوی ریاست عالیه جمعیت‌شیروخورشید سرخ ایران نمایشنامه «وادنك» در تالار فرهنك اجرا شد

متاسفانه در خبر شماره دیروز اشتباها نوشته شده بود که نمایشنامه در حضور والاحضرت اشرف اجرا میشود

دراین مراسم بانو فریده دیبا مادر علیا حضرت ملکه فرح‌پهلوی، آقای پهلبد رئیس هنرهای زیبای کشور ، آقای دکتر فرهاد رئیس دانشگاه تهران و جمعی از اعضای

بقیه درصفحه بیست و دوم

# استقبال قهرمانانه از عبدالناصر

**مردم دمشق دریك‌مسیرطولانی ورود ناصرراستقبال کردند**

★ بمناسبت جشنهای سالگردتشکیل جمهوری‌متحده‌عربی تظاهرات شدیدی درسوریه ولبنان شد

★ ناصر گفت اسرائیل قوای خودرا در مرزهای ما تمرکز داده ولی حرکت مقدس ناسیونالیسم عرب ادامه‌خواهد یافت.

★ پس از رژه تانکهای سنگین وبمب افکنهای جت‌ناصر بشدت بعراق وامپریالیسم حمله کرد درصفحات ۳و۵

## بزرگترین نویسنده داستانهای پلیسی جهان بتهران‌می‌آید

**اگاتاکریستی یك رمان پلیسی خواهد نوشت که موضوع آن درایران اتفاق میافتد**

درصفحه ۱۳

# بریژیت باردو ازشوهرش جدا میشود

★ ژاك شاریه بعلت حسادت شدید مانع برهنه شدن همسرش درفیلمها میشود

★ وقتی شاریه به نظام احضار شد بریژیت نفسی براحت کشید ولی معافیت او باعث عصبانیت شدیدش شده‌است

پاریس - آسوشیتدپرس ۲۲فوریه پرسروصداترین ازدواج سینمائی‌سال گذشته طبق گزارش روزنامه های پاریس در شرف از هم پاشیدن است. نویسندگان سینمائی فرانسه گزارش می دهند بعلت حسادت شدید ژاك شاریه به همسرش بریژیت‌باردو احتمال دارد این زن و شوهر که بیش از یکسال از تاریخ‌ازدواج‌آنهانگذشته وچند هفته قبل دارای فرزندی شده‌اند از یکدیگر جدا شوند . ژاك‌شاریه اصرار دارد بریژیت‌باردو ازشرکت‌در فیلمهائیکه‌او را بصورت عریان‌نشان می دهد و یا فیلمهائیکه با دوستان سابق‌خود صحنه های معاشقه طولانی دارد دست بردارد .

بقیه در صفحه ۴و۱۱

**ابراز احساسات مردم پایتخت نسبت بطفل بیمار ادامه دارد**

# پزشکان در بارهٔ سیاوش نظر میدهند

★ پدر سیاوش میگوید: من دراین چندروز آدم دیگری‌شده‌ام

★ اطباء حاضرند بیماررا به لندن، نیویورك ویاسوئد بفرستند

★ یك خانم حاضر است بیماررا در یکی از بیمارستانهای‌لندن بستری سازد

★ مردی میگوید وقتی خبر بیماری سیاوش را خواندم بغض گلویم را فشرد و....

★ یك خانم آموزگار آماده‌است تمام مخارج عید خودوشش‌فرزندش‌را برای‌اعزام‌سیاوش بخارج‌صرف‌کند

شرح درصفحه بیست‌ویکم


**قلمرو سعدی**

تازه‌ترین اثر سناتور علی‌دشتی

که توسط سازمان کتاب کیهان چاپ شده‌است

منتشر شد

مرکز پخش :کتابفروشی‌ابن‌سینا

**تلویزیون المپیك**

عروس تلویزیون‌ها

باب همایون جواهری

تلفن ۳۰۳۳۲۵

آ-۳۴۷۶۹ ۱-۲

**مکتوب**

بقلم: ا.خواجه‌نوری

درصفحه ۹ چاپ شده‌است

**شرکت سهامی بیمه آسیا**

تهران- میدان فردوسی

تلفن ۶۶۶۹۰

آدرس تلگرافی: بیمه‌گر

**شرکت سهامی بیمه آسیا**

بزرگترین شرکت بیمه ملی ایران است‌که باضمانت متقابل بزرگترین شرکت های بیمه امریکا - انگلستان -آلمان - سویس و هندوستان مفتخر است اعلام نمایدبرای خطرناکترین نوع بیمه دنیایعنی بیمه شکست ماشین‌آلات بزرگترین کارخانجات در حال کارو بیمه عدم‌النفع حاصله‌از توقف‌کاراین کارخانجات حاضر وآماده است.

**شرکت سهامی بیمه آسیا**

اولین شرکت بیمه ایرانی است‌که با شرکتهای بیمه آمریکا ارتباط متقابل‌بیمه برقرار کرده‌است شرکت‌بیمه آسیا درتمام اوقات روز برای صدورانواع بیمه‌نامه‌های حمل‌و نقل دریائی و خشکی -آتش سوزی و دزدی -بیمه وسائط نقلیه و شخص ثالث -بیمه عمر و حوادث انفرادی‌بیمه اغنام‌و احشام ومحصولات کشاورزی حاضر و آماده است کافی است باتلفن ۶۶۶۹۰ به متصدیان مربوطه شرکت سهامی بیمه آسیا مراجعه وبیمه‌نامه خودرا پس‌از لحظهٔ درصورتیکه مشخصات کامل مورد بیمه را اظهارداشته باشید دریافت دارید اطمینان متقابل پایه‌و شرط اساسی معاملات شرکت سهامی بیمه‌آسیا بامشتریان‌خودمیباشد مراجعه‌کنندگان که‌فقط یکمرتبه باماقرارداد منعقد نمایندبه‌طرز خدمت‌ما واهمیت تامینی که‌داراهستند پی‌خواهند برد درمورد انواع بیمه‌های عمر برای اولین‌مرتبه درایران طریقه نوینی رابا همکاری بزرگترین شرکت های بیمه آلمان وسویس درایران معرفی می‌کند.

بیمه عمربا تضمین پرداخت‌سود سالیانه علاوه برسرمایه بیمه شده این نوع بیمه عمرکه بوسیله شرکت سهامی بیمه‌آسیا قبول میشود

بقیه در صفحه بیست و دوم

**«سامیه جمال»**

**خاطر خواه کاکا توفیق شد !**

شرح شیرین مصاحبهٔ واقعی مخبرین توفیق رابا سامیه جمال - خوشمزه ترین واقعه‌ایکه در تهران برای او اتفاق افتاد - عکس سامیه جمال با کاکا توفیق و ممولی - عقیده ؟ اوراجع بخانمها و مردهای ایرانی - علت علاقه او بمنار جنبان‌اصفهان و عکسهای بسیار جالب‌آنرا (در یك صفحهٔ تمام )

**فردا صبح در روزنامه فکاهی توفیق بخوانید .**

آ-۴۳۶۰۸

**اگرهنوز برق ندارید**

باپرداخت ده هزار ریال وام برای منزل و پنج هزار ریال برای مغازه مسلما در ابتدای سال آینده بنگاه برق تهران برق شما راروشن خواهد ساخت . شعبه فردوسی بانك ملی مرکز بعداز ظهر ها و باجه مرکزی در محل بنگاه برق میدان ژاله صبح وعصر برای دریافت وام مفتوح است.

**آیا برای زیبائی اطاقهای خود درایام عید فکری کرده‌اید؟**

**ماشمارا دراین مورد مجانا راهنمائی میکنیم**

صفحه نهم را مطالعه فرمائید

آ-۴۳۳۵۰

**سازمان جدید سرپرستی دانشجویان درآمریکا**

خبرنگار ما امروز اطلاعات جدیدی پیرامون سازمان جدید اداره‌سرپرستی محصلین ایرانی در آمریکا بدست آورد .

درسازمان جدید اداره کل سرپرستی از صورت یك اداره واحد خارج‌خواهد شد و بچند حوزه مختلف تقسیم‌می شود

قبل از انتصاب‌آقای مهندس‌اردشیر

بقیه در صفحه بیست و سوم

**سخن روز**

**آفرین برمردم**

درصفحه ۱۵

**حرفهای شنیدنی**

**گفتاردیگری ازرادیو ایران در پاسخ رادیو مسکو**

در صفحه ۱۲

**شماره‌های تلفن شعبه بازار بانك صادرات ومعادن ایران**

**ازروز شنبه هفتم اسفندماه ۱۳۳۸**

**ازشماره ۵۴۹۱۱ الی ۵۴۹۱۵**

**خواهد بود**

آ-۳۴۷۶۵ ۱-۳

عرض ۹۰ سانت - رنگ ثابت

چیت - کودری

جهان چیت

**ساعات فروش بلیط راه‌آهن**

بمنظور آسایش بیشتر مسافرین محترم باجه‌های فروش بلیط درایستگاه تهران ازساعت ۶صبح‌تاساعت ۸بعدازظهر هرروز مفتوح و آماده فروش بلیط میباشد.

آ-۴۳۲۰۲ ۱-۳

روغن نباتی قو طعم کره دارد

ریالکو بزرگترین سازنده لوازم فلزی دفتر

نمایشگاه میدان کاخ تخت جمشید

## جریان روز

### صدر وجم

صدرالاشراف رئیس مجلس سنا فردا بعد از ظهر در راس هیئتی با راه آهن عازم خوزستان میشود .

ماموریت ایشان سیاسی نیست ، گردش و تفریح و هواخوری هم نمیباشد ، رئیس مجلس سنا باوجود ضعف مزاج و کسالت که هفته قبل از خانه نتوانست خارج شود بیك مسافرت سه هفته در دریا و خشکی بمنظور کمك بمردم مستمند سواحل خلیج فارس باین مسافرت مبادرت‌می نمایند .

واستی‌جای حکیم‌الملك در این سفر خالی است ، آقای صدردرتمام مسافرتهائی که برای رسیدگی‌باسیب دیدگان ، کمك بمردم ناتوان هرسال چند بار باطراف واکناف مملکت می نمودند رفیق شفیق و دوست‌دیرین خود مرحوم حکیمی راهمراه داشتند.

این دو مردسالخوردهٔ شریف هروقت مصیبتی بمردم روی‌می‌آورد ، سیل وزلزله و خرابی و خسارت بمردم‌وارد می‌آمد عصا زنان در ایستگاه راه‌آهن ظاهر میشدند و باهم در قطار می نشستند و بماموریت های طولانی و پرزحمت میرفتند برای اینکه بتوانند خدمتی بمردم انجام دهند، دردوآلام مصیبت دیدگان را تسکین بخشند ، بیماران ودردمندان را تسلی دهند ، با راه آهن ، با هواپیما ، با اتومبیل همه جا میرفتند و این وظیفه مقدس را باروی خوش و مهر پدری و دقت‌کامل انجام میدادند .

آقای صدر رئیس کمیسیون آسیب دیدگان میباشندو مرحوم حکیمی‌نایب رئیس این جمعیت خیریه بودند وکار هائی که در عرض‌سال این دوشخصیت محترم انجام میدادند مسلما از عهده کسی دیگر ساخته نبود و کمترکسی باین کارها تن میداد که بنقاط دور دست ، میان مردم مستمند برود تا آنان را نوازش کند و تسکین‌آلام مصیبت دیدگان را وجهه همت ونظر قرار دهد .

اکنون صدرالاشراف در این سفر یاردیگری انتخاب نموده و او آقای جم که نیز از شخصیت های بارز این کشورند میباشد آقای جم خدمات شایسته‌ای در طول ماموریت‌های خود انجام داده و مرد شریف خیر خواهی هستند که دنبالهٔ خدمات مرحوم حکیم‌الملك را بدست گرفته و در این سفر همراه آقای صدر خواهند بود.

این هیئت مجهز بتمام وسایل کمك میباشد ، کمك هائی که مردم جنوبی وساحل نشینان خلیج‌فارس نیازمندآن میباشند ، از حیث لباس و خواربار، تاریخ این مسافرت در اسفند ماه انتخاب گردیده تا بمناسبت فرا رسیدن نوروز کمك‌های لازم ازجانب جمعیت شیرو خورشید سرخ بمردم بی‌بضاعت جنوب صورت گیرد، بااین هیئت چند تن مردم خیر خواه دیگر از طرف جمعیت عزیمت می‌نمایند ، طبیب ودوا نیز همراه دارند تا اگر ضمن دیداری که ازطبقات مردم می کنند بیماری یافتند بمداوا و معالجهٔ او اقدام نمایند .

همانطور که گفتیم این مسافرتها همه ساله صورت میگرفت و این‌وظیفه مقدس ازطرف جمعیت شیرو خورشید سرخ و تحت نظر مستقیم خواهرنیکو کار اعلیحضرت همایونی والاحضرت شمس پهلوی انجام می‌یافت ، چون این جمعیت هدفش همین است که‌اگر افرادی آسیب دیده ، مصیبت زده وبینوا در هر نقطه کشور وجودداشته باشد یاری کنند و اینکه کمك‌بمردم ساحل نشین وجهٔ نظر و همت‌جمعیت و آقایان‌صدر و جم قرار گرفته‌برای اینست که در این‌قسمت از ایران‌مردم کم بضاعت ونیازمند بیشتر وجود دارد، این بدبختی مردم سواحل خلیج تازگی ندارد از یك قرن پیش‌شروع شده و ادامه یافته و منتهی‌بمهاجرت بسیاری از ساکنین جنوب به‌جزایر خلیج و شیخ نشین ها گردیده وحالا چند سال است که‌وضعیت عمومی‌این مردم مورد توجه قرار گرفته‌و اقداماتی برای عمران و آبادی و تجدید حیات وزندگی ساحل نشینان صورت می گیرد .

فقط از چند سال باینطرف وضع بنادرجنوب کمی عوض شده ،فعالیت هاو جنبش‌هائی بلحاظ بندر سازی وکارهای عمرانی شروع گردیده‌ولی خیلی وقت میخواهد تا بنادر وسواحل خلیج آبادی و عمران واقعی پیداکند وموجبات رفاه و آسایش ساکنین بنادر مهیا گردد .

ماموریت آقایان صدر و جم وهیئت اعزامی شیرو خورشید به پخش‌پوشاك وخوراك و تامین موقت زندگی افراد بی‌بضاعت در شب عید خاتمه پیدا نمیکند بلکه طبق اطلاع که داریم اعلیحضرت همایونی دستورفرموده‌اند که‌این‌هیئت‌مسائل‌عمرانی‌ونیازمندیهای مردم را بخصوص در مسئله تهیه‌آب شیرین مورد مطالعه قرار دهند ،چون در بسیاری از نقاط جنوب مردم‌بآب شیرین دسترسی ندارند . یا ازآب باران یا از چشمه‌های دوردست‌استفاده میکنند و از این حیث بسیاردرزحمت هستند ، هیئت اعزامی در عین حال‌که وظیفه کمك های خیریه موقت را انجام میدهد درباره حفر چاه‌های عمیق بمنظور تامین آب شیرین برای سکنه بنادر نیز مطالعه میکند وقرار

بقیه در صفحه بیست وسوم

### دربرابر بیطرفها

بازدید نخست وزیر شوروی از کشور های بیطرف آسیائی بیش از آنکه مانند مسافرت دور دنیای آیزنهاور جنبه سفر حسن نیت‌داشته باشد صورت یك ماموریت تبلیغاتی و حتی آموزشی پیدا کرده است . خروشچف که به برکت پیشرفت های‌علمی ونظامی‌شوروی بی‌پرواتر از همیشه شده صریحا به ملل کشور های‌میزبان‌خود درس‌میدهد ، آنها را بخاطر قبول کمك غرب ملامت می کند . در تبلیغ کمونیسم بی‌ملاحظه است ، ذکر موشك و اسپوتنیك و لونیك از زبانش نمی افتد. بی شباهت به نمایشگری نیست که قصدی جز جلب توجه و تسلط بر ذهن تماشاگران خود ندارد.

عکس العمل مردمانی که ناظر این‌نمایشگری‌بوده‌اندبرای‌خروشچف نومید کننده نیست . مردمان چه‌در هند ، چه اندونزی و حتی برمه به درجات مختلف از او استقبال کرده‌اند . آنها هر بیگانه‌نیرومندی را با این انتظار آشکار پذیره می شوند که‌گرهی از کارشان‌بگشاید.

بازدید خروشچف در این لحظه خاص برای آنها خالی از امیدمنافعی نیست. در رتبه اول مشاهده اینکه او با متحدین چینی خود در همه چیز توافق ندارد و منتظر نیست آنهانیز در رفتار با چینی ها ملاحظه‌ای کنند برایشان تشویق کننده است. امکان جلوگیری از چین‌به‌توسط روسیه افقهای تازه‌ای بر روی‌آنان می گشاید ، اگرچه در این باره بیش از حد نباید بخود دلخوشی دهند و مبالغه کنند.

ولی در حکومت های بیطرف آسیائی ، خصوصا کشور های کوچکتری مانند برمه و اندونزی ، روش بی پروای خروشچف ، با اصراری که در تبلیغ و قبولاندن مزایای کمونیسم دارد ، بیش ازهر چیز این گمان را تقویت می کند که بیطرفی برای روسها هیچ امر مسلم مقدسی نیست . بلکه صرفا مرحله‌ای در مبارزه بلوکها بشمار میرود. این روش مبالغه آمیزنخست وزیر شوروی نشان میدهد که اونیز از تنفر باطنی هر کمونیست واقعی نسبت به آنها که جهتی اختیارنمی کنند بهره‌وافی دارد.

اینکه سنگینی جنك سرد بیش‌از پیش متوجه دنیای عقب مانده میشود و میدانهای مبارزه را باین نواحی می کشانند امر تازه‌ای نیست.شاید فقط مالیات دهنده متوسط‌امریکائی هنوز مایل به قبول این حقیقت نباشد . ولی اینهمه پافشاری خروشچف بر این نکته بایدبرای بیطرف هائی که از او پذیرائی می کنند خسته کننده باشد. کمك های غرب را بعنوان وسائل استعمار نفی کردن ـ خصوصا با توجه به اینکه استعمار بهیچوجه یك‌وسیله انحصاری غربی نبوده است ـ پیشرفت های شوروی را دائما به‌رخ کشیدن ، خصوصیات زندگی ملت ها را به‌باد حمله گرفتن ، بدستی موشك و بدستی دیگر کمك را پیش آوردن برای مردمی که در کار گشودن راههائی از آن خود هستند خوشایند جلوه نمی کند . آنها راهنمائی های « برادربزرك»را بامید کمکهای آن تحمل می کنند ولی دیگر چیزی از علاقه‌و اعتماد بجا نمیماند.

آسیای بیطرف ـ با وجود عناصر نیرومند کمونیست و طرفدار غرب در هر کشور آن ـ می کوشد چیزی خاص خودبوجودآورد که‌با احتیاجات و مقتضیات آن متناسب باشد . آسیائیها بطور قطع از اینکه یکی از دو بلوك را برگزینند ( نه تنها از نظر سیاسی ، بلکه همچنین ایدئولوژی ) چشم پوشیده‌اند .سابقا غرب میخواست بوسیله عرضه‌داشتن کمکها آنانرا براه خود بکشاند . امروز خروشچف با همان منظور ، ترکیبی از درشتی و نرمی را به خدمت گرفته است . از گفتار و رفتار او بی حوصلگی مردی که ناگزیر است از قدرت خوداستفاده نکند هویدا است .

غربیها مدت زمانی‌است که‌دیگر از سعی در کشانیدن آسیائیها به راه خود چشم پوشیده‌اند. در واقع فلسفه‌آزادی‌امریکائی ایجاب می‌کند که این ملت ها را در انتخاب روش خود آزاد بگذارند تا مانند هندبه‌سوسیالیسم تعاونی روی‌آورند یا مانند اندونزی اقتصاد دولتی و دمکراسی محدود را آزمایش کنند. کوشش آنها همه بر اینست که وسائل مادی استقرارآزادی رافراهم سازند و بیهوده به موعظه‌نپردازند.


شلوار مردانه

هررنك هراندازه وهر پارچه که شما بخواهید

از ۵۵۰ تا ۹۵۰ ریال

در

جنرال مد

کوچهٔ برلن


خانواده های **درخشانی ـ پرورش ـ دیوان بیگی ـ مشیری ـ قهرمانی ـجهانسوز ـصادقی ـ برخوردار ـ مختاری ـ افتخاری ـ دانشور ـ پیرزاده ـ مظفری ـ نظام**

با کمال تاسف فوت جانگداز **لیلی درخشانی** همسر سرکار سرهنك امیر اشرف درخشانی وصبیه مرحوم‌سرتیپ علی پرورش را که بر اثر غفلت جراح مربوطه‌حین وضع‌حمل فوت نموده باستحضار اقوام و دوستان و آشنایان میرسانند مجلس ختم مردانه آنمرحومه روز چهار شنبه چهارم اسفند ماه جاری از ساعت سه و نیم‌الی پنج‌و نیم بعد از ظهر در مسجد مجد و ختم زنانه در همان‌روز از ساعت سه بعد ازظهر در منزل سرهنك درخشانی واقع در خیابان شهناز دوم‌شماره ۱۰ بر قرار است . آ ـ ۳۴۷۱۵

بعموم‌بازماندگان آنمرحومه مصیبت وارده را تسلیت‌میدهیم

بمناسبت سال در گذشت بانو **پروین‌دخت قائم مقامی** صبیه مرحوم میرزا آقا خان قائم مقامی و همسر آقای مهندس عزت‌اله قائم مقامی روز شنبه هفتم اسفند ماه ۱۳۳۸ ازساعت ٤تا۸ بعد از ظهر مجلس تذکری در منزل مادر آنمرحومه‌واقع در خیابان شمیران خیابان روبروی زندان کوی گل بر قرار میباشد و بدینوسیله باطلاع فامیل و دوستان میرساند که‌در مراسم مزبور حضور بهمرسانند .

**جمعیت خاندان قائم مقام فراهانی**

مجلس تذکری بمناسبت سال در گذشت جوان ناکام **بانو پروین‌دخت قائم مقامی** روز شنبه‌هفتم اسفند ماه ۱۳۳۸ از ساعت ٤ تا ۸ بعد از ظهر خیابان روبروی زندان کوی‌گل بر قرار میباشد حضوراعضاء محترم فامیل و دوستان گرام‌و سروران عظام بیاد بود آن جوان ناکام موجب تشکر است .

**بانو فاطمه سمیعی ـ مهندس عزت‌اله قائم‌مقامی**

**خانواده های عاقل ـحاجی مراد موسی ـ نعمان‌ـشایانی**

با نهایت تاثر در گذشت مرحوم **حاخام پنیحاس عاقل** را باطلاع دوستان و آشنایان‌میرسانند مجلس ترحیم آنمرحوم روز چهار شنبه چهارم اسفند در کنیسای حئیم واقع در خیابان قوام‌السلطنه کوچه سیمی از ساعت۳ تا ۵ بعد از ظهر منعقد خواهد بود . آ ـ ۴۳۳۵٦ ۱ـ۲

بمناسبت فوت آقای**مشهدی کاظم میزانی** مجلس ختم روز پنجشنبه پنجم اسفند ماه خیابان مخصوص کوچه آرام مسجد آقای آیت‌اله زنجانی از ساعت سه الی شش بعد از ظهر منعقد میباشد .

**صادق میزانی**

بعموم بازماندگان آنمرحوم تسلیت میدهیم

خانواده هادی با کمال تاسف در گذشت ناگهانی**دوشیزه فرانس** فرزند آقای دکتر عیسی هادی را در اروپا باطلاع دوستان و آشنایان میرساند بعلت تالمات روحی مجلس ختم بر گذار نخواهد شد و هزینه آن بجمعیت شیر و خورشید سرخ‌تقدیم شد . آ ـ ۳٤۷٤۱

بعموم‌بازماندگان آنمرحومه مصیبت وارده را تسلیت‌میدهیم

از عموم سروران و دوستان و اقوام که با شرکت در مراسم تشییع و مجالس ترحیم و شب هفت پدر عزیزمان شادروان **حاج عبدالعلی داهی** در طهران‌و شهسوار وچالوس مارا تسلی داده و یا با نامه و تلگراف و آگهی ابراز ملاطفت و همدردی فرموده‌اند کمال تشکر و امتنان را داریم وچنانچه در شرفیابی و عرض جواب بواسطه تالمات شدید تاخیری رخ‌دهد طلب عفو مینمائیم

**پرویز داهی ـدکتر داهی ـ عبدالعظیم داهی**

از جناب آقای دهقان استاندار معظم استان اول و علماء اعلام و قضات و روسا و کارمندان ادارات و رجال و معاریف و ارباب‌جراید و دوستان و فامیل که در مراسم تشییع و مجلس ترحیم آقای‌محمود نجد سمیعی پدر عزیزمان باتشریف فرمائی خود و نیز باارسال تلگراف و نامه موجبات تسلی خاطر بازماندگان را فراهم فرموده‌اندصمیمانه‌تشکر نموده چنانچه بعلت تالمات روحی در عرض تشکر حضوری تاخیری روی دهد، پوزش میطلبیم **احمد نجد سمیعی ـ مهندس داریوش نجدسمیعی**

**تشکر و اعتذار**

از ذوات معظم و آقایان محترمی که در مراسم تشییع جنازه و مجلس ترحیم و مراسم هفته فقید سعید حضرت حجت‌الاسلام آقای اردستانی پدر اینجانب شرکت فرموده و با تشریف فرمائی خود موجبات تسلی قلوب بازماندگان آن مرحوم را فراهم کرده اند و همچنین از دوستان و آشنایانی که کتبا و تلگرافا ابراز تفقد و همدردی فرموده‌اند صمیمانه تشکر و سپاسگزاری مینماید و اگر بعلت تالمات‌روحی درعرض تشکر حضوری تاخیر گردید امید عفو و پوزش دارم .

**هدایت ـ مهدوی**


**کتاب بخوانیدتارستگارشوید**

**انتشارات امیرکبیر**

آ ـ ٤۲۷٦۸ ۱ـ۳۰

بازگشت از آمریکا و مطب جدید

**دکتر بدیع‌زاده**

طبیب‌مقیم ۷ساله بیمارستانهای آمریکا متخصص قلب و درونی

تلفن ۳۲٤۹۳ خیابان شمیران کوی‌مشایخی بین‌حقوقی و آمل

بیمه ٤ ـ ۸ بعدازظهر

فرهنگیان

کارمندان دولت

آ ـ ۳٤۰۰۹ ۱ـ۱۰

**آخرین متد درمان سوزاك تازه و کهنه و ضعف قوای تناسلی**

دکتر جناب‌زاده‌دارای گواهینامه از دانشکده طب فرانسه خیابان منوچهری مقابل کوچه دبیرستان ژاندارك

۱ـ۲۰ آ ـ ٤۳۱۳٤

**راهنمای مسافرت**

ایران ـ خارجه

باجلد پلاستیك وکاغذ اعلا

درکلیه کتابفروشیهای معتبر

باراهنمائی

**کتابخانه سخن**

برای کودکان وجوانان کتاب انتخاب کنید

کاشی ٤۷۹ خیابان نادری تلفن ٤۸۲۹۲

**حراج چینی آلمانی**

**مغازه شوفاژ ـ لاله‌زارنو**


باینوسیله فوت اسف انگیز شادروان **رضا صرافزاده سلماسی** از کارمندان با سابقه و ارجمند راه آهن دولتی ایران را باطلاع دوستان و همکاران ایشان میرساند .مجلس ختم آن مرحوم از ساعت ۹ تا ۱۱ روز چهار شنبه چهارم اسفند ۱۳۳۸ در مسجد حاج حسن واقع در ابتدای خیابان ارامنه منعقد خواهد بود

**راه آهن‌دولتی‌ایران**

در گذشت شادروان**رضا صراف زاده سلماسی(ضرغام السلطان)**را باطلاع‌دوستان و فامیل میرساند . مجلس ختم مردانه در روز چهار شنبه چهارم اسفند ماه از ساعت ۹ تا ۱۱ در مسجد حاج حسن واقع در ابتدای خیابان ارامنه و مجلس ختم زنانه بعد از ظهر همان روز در منزل آنمرحوم واقع‌در خیابان حشمت‌الدوله غربی کوچه معتضدی شماره۷۰ بر قرار است .

**منصور صرافزاده ـ فرامرز صرافزاده سلماسی‌ـمهین صرافزاده ـمهندس جمشید صرافزاده ـ منیره صرافزاده ـ میر محمدبحری‌ـمیرمرتضی‌دیلمقانی‌ـزین‌العابدین‌صرافزاده‌ـ سرگرد یوسف صرافزاده ـ مهندس اسماعیل صرافزاده‌ـ نعمت‌اله ضرابی ـ مهدی شاپور ـ جهانگیر قوانلو ـفرج‌اله پیامی ـپروین صرافزاده (پیامی) ـسرگرد محمد علی صالح سیف‌الدین غفاری ـروح‌الله صابر ـسرهنك ستار شیبانی‌ـ سرگرد مهندس صالحی پور ـ پرویز شاپور**

بعموم بازماندگان آنمرحوم مصیبت‌وارده راتسلیت میدهیم

بواسطه در گذشت مرحوم آقای عبداله فرزند یوسف‌طباخ نسب (ژرژ سابق مبل ساز معروف) که اخیرا بدین مقدس اسلام‌مشرف گردیده بود و بوسیله عده کثیری از صلحا و متدینین جنازه بقم حمل ودر شهرستان قم با تجلیل فراوان از طرف علماو طلاب و اهالی تشییع و در مقبره خصوصی‌به خاك سپرده شدمجلس ترحیمی در مسجد ارك از ساعت ۲تا ۵ بعد از ظهر روز چهار شنبه چهارم اسفند منعقد میباشد از کلیه متدینین و علاقمندان تقاضا میشود برای تجلیل روح آنمرحوم در مجلس فوق حضور یابند و نیز برای برگذاری مراسم هفته آنمرحوم مجلس یاد بودی عصر روز پنجشنبه از ۲تا ۵ در مسجد انبار خیابان ری منعقد است .

**الاحقر محمدالموسوی‌البهبهانی عفی عنه**

مرك ناگهانی مرحوم **رحمت‌اله الهوئی طالقانی**را بکلیه همشهریان خصوصا بکارمندان شرکت ملی نفت تسلیت عرض می کنم مجلس ختم آنمرحوم روز چهار شنبه٤ر۱۲ر۳۸ از ساعت ۳الی ٦ بعد از ظهر در مسجد صاحب زمان واقع‌در خیابان عباسی بر گزار میگردد .

**کارمندان بهداری فشند ـ هبت‌اله الهوئی**

بعموم بازماندگان آنمرحوم تسلیت میدهیم .

بمناسبت شب یکمین سال در گذشت پدر عزیزمان مرحوم مغفور جنت مکان **سرهنك علی آگهی** روز پنجشنبه ۵ر۱۲ر۳۸ مجلس یاد بودی در مزارآنمرحوم واقع در امامزاده عبداله بر قرار است بدینوسیله باطلاع اقوام و دوستان‌گرام میرساند که از ساعت ۳ تا ۵ بعد از ظهر با شرکت در این مجلس روح آن مرحوم را شاد گردانند **خانواده‌آگهی**

**کل نفس ذائقةالموت**

در گذشت ناگهانی جوان ناکام مرحوم**منوچهراسلامی**را باطلاع دوستان و بستگان آنمرحوم میرساند مجلس تذکر مردانه روز چهار شنبه ٤ر۱۲ر۱۳۳۸ از ساعت ۳ تا ۵ بعداز ظهر در مسجد بنی هاشمی واقع در خیابان گرگان و مجلس تذکر زنانه همان روز و همان ساعت در منزل آن مرحوم خیابان گمرك شاهپور روبروی تشکیلات کوچه‌کیهان کاشی ۱۵ برقرار و ضمنا مراسم شب هفت روز شنبه ۷ر۱۲ر۳۸ ازساعت ۳تا۵ بعد از ظهر در امامزاده عبداله منعقد است.

**خانواده های‌اسلامی‌ـرفیعی‌ـعمرانی‌ـاعلمی‌ـ ناظمی ـ مسعودی نراقی‌ـتنکابنی‌ـصوراسرافیل‌ـمسیح‌ـ خوشمنظرـ نصرت نظامی ـ برنوش‌ـ صدرائی ـخیر خواه**

بعموم بازماندگان آنمرحوم مصیبت‌وارده راتسلیت میدهیم

با کمال تاسف در گذشت نابهنگام جوان ناکام‌منوچهر اسلامی را بخانواده های محترم اعلمی و اسلامی تسلیت‌عرض می نمائیم .

**فرج‌اله درخشان‌ـعطاءاله درخشان ـ مدیر مسیحائی‌ـ هدایت‌اله خیر خواه ـفرهاد خیر خواه ـ علی مبین**


حرارت مرکزی تهویه مطبوع

شرکت هیدرولیک

خیابان ایرانشهر ـ تلفن: ٤۹۰۵٦

جوراب هلانکا زنانه مردانه بچگانه

متمنی‌است در موقع خرید بمارك هلانکا توجه فرمائید


## آگهی های تسلیت

با نهایت تاسف فوت مرحوم معتمدالواعظین شعاع را به دوست و همکار ارجمندم جناب آقای شعاع‌صمیمانه‌تسلیت عرض نموده بقاء عمرو سلامت بازماندگان آنمرحوم را از خداوند متعال خواهانم .

**رئیس باشگاه بانك ملی ایران ـ کاظم کاظمینی**

کار کنان کارخانجات اسلحه سازی ارتش مصیبت‌وارده را بفامیل محترم درخشانی ـ پرورش ـقهرمانی ـجهانسوز بویژه سرکار سرهنك درخشانی ـتیمسار سرتیپ قهرمانی‌ـ سرکار سرهنك فتحعلی جهانسوز تسلیت میگویند .

**کارخانجات اسلحه سازی ـسرتیپ مهندس علوی‌مقدم**

**سرکار سرهنك مهندس درخشانی**

در گذشت غیر مترقبه همسر عزیزتان را بایکدنیاتاثر وتالم به سرکار تسلیت میگوئیم.

آ ـ ۳٤۷۱۷ **سرتیپ علوی مقدم‌وبانو**

**دوست عزیز آقای ایرج منشی**

مصیبت وارده را تسلیت عرض کرده و خود را درغم شما شریك میدانیم .

**دانش آموزان کلاس ششم طبیعی دبیرستان بابك**

در گذشت جوان ناکام منوچهر اسلامی را ببازماندگان آنمرحوم خصوصا به آقای امیر عمرانی تسلیت عرض نموده واز خداوند متعال صبر و شکیبائی بازماندگان آنمرحوم را مسئلت دارد .

**سرهنك نورزاد ـ سرگرد نهرودی ـ سروان گل تپه‌ـ سروان شجاعی ـ ستوان رضائی ـ ستوان خسروی ـستوان فلاح‌ـ ستوان برزی ـ استوار ربیعی ـ مرندی ـعلیزاده ـ بنی طاهری ـپاکزاد ـ اسد ـ خانی ـفژوائی نژاد ـشکوهی‌ـ مجبی ـادیب ـصدیق نوحی** آ ـ ۳٤۸۹۷

در گذشت جوان ناکام منوچهر اسلامی را ببازماندگان آنمرحوم خصوصا به آقای امیر عمرانی تسلیت عرض نموده واز قادر متعال صبر و شکیبائی بازماندگان آنمرحوم را مسئلت داریم .

**از طرف کار گران خیاطی و کلاه دوزی و کفاشی**

**علی حیدری ـ صمد صبحی ـغلام‌جعفر پور ـ عباس‌سنجری‌ـ محمد ابراهیم عجمی نژاد ـ تیمور مسرت‌زاده ـ عبداله‌نبی‌ـ سید عباس نور شاهی ـ رضا محلوجی ـ حسین گرامی ـ منصوراینانلو‌ـ غلامحسین نوذریان ـنصرت نظامی ـمحمد حسین جواهری ـرازوند ـکلانتری ـمعینی ـ میرزاابوالقاسم افشار** آ ـ ۳٤۸۹۷

در گذشت مرحوم آقای حبیب‌اله خان تیموری رابفامیل محترم عبدالوند بخصوص جناب آقای محمد حسین خان‌فرخی عموی آنمرحوم تسلیت عرض میکنم .

**الیگودرز نماینده و خبرنگار اطلاعات‌ـمحمدباقراحمدی**

سینه کلوب ایران مصیبت وارده را بخانواده کردوانی وامینی تسلیت گفته سلامتی و بقای عمر بازماندگان مرحوم ناصر کردوانی‌راآرزومنداست . **هیئت مدیره‌سینه‌کلوب‌ایران**

مصیبت وارده را بخاندان محترم مهدویان خصوصا به دوستان عزیزم آقایان مرتضی مهدویان و محمد مهدویان تسلیت عرض می نمائیم . **علی مقدسیان**

آقای محمد مهدویان درگذشت دائی عزیزتان را صمیمانه تسلیت عرض مینمائیم .

**سرپرست تیم کامبیز شاهین ـسیاوش کسرائی**

با کمال تاثر و تاسف مصیبت وارده را بخانواده‌محترم حریری بویژه جناب سرهنك مهندس حریری مدیر کل فنی شهرداری تسلیت عرض مینمائیم **اختر و امیر دزفولیان**

بقیه آگهیهای ترحیم وتسلیت درصفحه ۲۱

# آغاز سفر آیزنهاور به امریکای لاتین

*** در پورتوریکو ازطرف استقلال طلبان تظاهراتی علیه ایزنهاور صورت گرفت**
*** هزاران تن ازمردم پورتوریکو استقبال گرمی از آیزنهاور کردند و بسوی هواپیمایش دویدند**

واشنگتن-۲۲فوریه-آسوشیتدپرس هواپیمای جت عظیمی رئیس‌جمهوری آمریکا رااز فرودگاه«آندروز» واشنگتن به «پورتوریکو» آورد. پس‌از توقف مختصری به فرودگاه نظامی «رامی» وارد شد تاشب رادر آنجا بماند.

قیافهٔ آیزنهاور گشوده بود. وی قبل‌از حرکت‌از امریکا طی یک خطابه رادیو تلویزیونی هدف خود راازاین سفربیان‌کرد وگفت در برزیل ،آرژانتین ،شیلی واورو گوئه توقف خواهدکرد. وی ضمن همین نطق ازسیاست دفاعی‌امریکا تمجید کرد وقوای مسلح امریکارا قدرت انتقامی سهمناك وشکست ناپذیر نامید. اواز لزوم کمك آمریکا به کشورهای دیگر به‌خصوص کشور های امریکای لاتین سخن گفت.

**استقبال گرم وعظیم**

هدف اصلی آیزنهاور از این سفر تقویت روابط دوستانه کشور های امریکای لاتین وامریکاست. هنگام عزیمت آیزنهاور ازفرودگاه آندروز سفرای دول آمریکای جنوبی درصف مقدم کور دیپلماتیك جای داشتند .دراین سفر بانو آیزنهاور بارئیس جمهور نیست و

بقیه در صفحه چهارم

رهبر کمونیستهای امریکا میگوید:

## استالین مبتکر جنك سرد بود

**نیویورك -۲۲فوریه -آسوشیتدپرس .هبر حزب کمونیست امریکامعتقد است‌که استالین در ۱۹٤۵ باتصفیه دستگاه رهبری حزب کمونیست آمریکا ونابود کردن حزب جنك سرد راآغاز کرد.**

درمقاله تندی درشماره اخیرمجله «هارپر» دبیرکل حزب کمونیست امریکا دردوران جنك اول«برودر» یك سکوت پانزده ساله راشکست وی دراین مقاله پرده رابالا میزندو علت سروصدای ناگهانی را در آن هنگام درباره خود بعنوان یك‌تجدید نظر طلب ارائه میدهد وی میگوید استالین از عقاید او خوشش نمی آمد.

«ارل برودر» بعداز آن که‌ژان دوکلو »ازرهبران حزب کمونیست فرانسه ویك شخصیت مهم در کمونیسم بین‌المللی اورا متهم به افشاندن بذر توهمات خطرناك و فرصت طلبانه‌درباره‌امکان همزیستی سیستم های آمریکا وشوروی‌نمود ازحزب برکنارشد «برودر»مینویسد پس‌از پانزده سال وقایع نشان داد که‌ژاك دوکلوبه دستور استالین این اتهام رابمن زد.

# ازعبدالناصر مانندقهرمانان استقبال شد

**دربیروت نطق ناصر هیجانی را برانگیخت ودانشجویان موافق ومخالف به زدوخورد پرداختند**

دمشق- ۲۲ فوریه -رویتر-امروز در دمشق بمناسبت ورود ناصر صدها کبوتر سفید را به هوا پرواز دادند ومسیر او را گلباران کردند .

این مراسم قسمتی از برنامه‌های وسیع جشن سالروز وحدت مصرو سوریه بشمار میرود . دهها هزارتن از اهالی دمشق و حومه‌باهزاران‌پرچم در میدانها و خیابانها اجتماع کرده بودند تا از ناصر تجلیل کنند .

**۸کیلومترو نیم**

شعارهای خوشآمد و تبریك همه جا دیده میشد . در چند نقطه‌جمعیت موکب ناصر و اسکورت سوار او را متوقف ساختند تا احساسات آتشین خودرا تا آنجا که ممکن است به‌وی ثابت کنند .

ناصر از سفر به شمال سوریه وارد دمشق شد و در شهر یك مسیر هشت کیلومتر و نیمی را در میان تظاهرات شورانگیز مردم پیمود .

در اغلب نقاط مردم پیش می‌آمدند ودست ناصر را میفشردند و گل نثار مقدم او میکردند . ناصر در انتهای مسیر در پیشخوان کاخ دولتی‌دمشق ظاهر شد و حملات خود را علیه امپریالیسم واستعمار ، اسرائیل‌و عراق ، مخالفین داخلی خودش در سوریه ، کمونیستها و مرتجعین مصر وسوریه از سرگرفت و ازناسیونالیسم تمجید کرد.

وی این سخنرانی راپس ازمشاهده رژه دوساعته قوای مسلح زمینی وهوائی جمهوری متحد عرب ایراد کرد. در میدان کاخ صد هزارتماشاچی حضور داشتند .

ناصر در نطق خود که توسط‌کلیه رادیوهای جمهوری متحد عرب پخش میشد گفت :«اسرائیل قوای خودرا علیه ما تمرکز داده‌است زیرا خیال میکند میتواند به هدفهای خوددست یابد . اما مامردم جمهوری متحدعرب اعلام میکنیم که حرکت مقدس‌خود را ادامه خواهیم داد .»

**بمب افکنها و تانکها**

بمب افکن های جت ایلوشین و جنگنده های جدید میك‌وتانکهای سنگین‌غرش کنان از آسمان وزمین در برابر ناصر عبور کردند وجماز سواران مسلح سوریه در پی آنها بسرعت گذشتند .

سپس ناصر به تالار پذیرائی‌کاخ بازگشت تادر مراسم مهمانی شرکت کند .

نطق ناصردر دنیای عرب ایجاد هیجان کرد .

در بیروت در حدود چهارصددانشجو که نطق ناصر راازرادیومیشنیدند شعارهائی به هواداری جمهوری متحد عرب دادند . گروهی از دانشجویان مخالف ناصر علیه آنها شعار دادند وزدو خوردی در گرفت و پلیس برای جلوگیری از تظاهرات بنفع جمهوری متحد عرب دخالت‌کرد. ولی در گوشه وکنار بیروت همه جا تصاویر ناصر وپرچم‌های جمهوری متحد عرب دیده میشد و طاق نصرت هائی که مظهر وحدت اعراب بود نصب کرده بودند.

در قاهره نیز چند هزار تن درمیدان بزرك شهر (میدان جمهوری) اجتماع کرده بودند و از رادیو نطق ناصررا میشنیدند . آنها فریاد میزدند «ناصر! ما سربازان تو هستیم»آتش بازی مفصلی نیز در قاهره برپاکرده بودند .

**اعلامیه مدفون شد**

عبدالناصر در نطق‌خود حملات‌خود را علیه سرلشگر قاسم نخست وزیر عراق تجدید کرد .

ناصر گفت : اعلامیه سه‌جانبه کشورهای بزرك غرب که بموجب‌آن وضع مرزهای کنونی خاورمیانه‌تضمین شده بود در سال۱۹۵٦ هنگام‌حمله فرانسه و انگلیس به پرت سعیدمدفون شد .

وی گفت : امپریالیسم از ژنرال قاسم پشتیبانی میکند و او را متهم به‌نقض اصول انقلاب ۱٤ ژوئیه ناسیونالیسم عربی و حقوق مردم‌عراق کردولی اظهار داشت که توسل‌باین اقدامات از طرف امپریالیسم دیگر اسلحه کهنه‌ای بشمار میرود .

## استقبال ازویلی براندت دربرلن شرقی

برلن - ۲۱فوریه- یونایتدپرس - عده‌ای ازاهالی آلمان شرقی‌از دیلی‌براندت شهردار برلن غربی که به‌برلن شرقی آمده بود ،استقبال کردند وبرای او ابراز احساسات نمودند .ویلی براندت ازطرف کلیسای انجیلی برلن شرقی برای شرکت درمراسمی دعوت شده بود و هنگام ورود به‌کلیسا عده‌ای ازاو استقبال کردند . گزارش های رسیده‌حاکی است که دولت آلمان شرقی از اقدام کلیسای انجیلی عصبانی است و تهدید نموده‌است که آنرا تحت فشار قراردهد .

## ایستگاه آزمایشی

نیویورك ۲۲فوریه -آسوشیتدپرس- روز دوشنبه نیویورك تایمز گزارش داد وزارت جنك‌امریکا ترتیب ساختن دوایستگاه آزمایشی رابعنوان شبکه مراقبت تحریم آزمایشهای اتمی‌فراهم آورده‌است نیویورك تایمز بموجب‌یك گزارش ازواشنگتن‌مینویسد امیدمیرود این ایستگاههای نمونه درباره عملی بودن سیاست اجرای منع‌آزمایشهای اتمی بویژه انفجارات زیرزمینی نتیجه خوبی بدهد .

اولین ایستگاه که‌دارای ۱۰زلزله سنج خواهد بودقراراست درتابستان آینده شروع بکارکند .امادرموردتاریخ تکمیل ایستگاه دوم ومقرآن اطلاعی‌در دست نیست .

## کودکان زنده سوختند

ابرلین -( اوهایو) -۲۲ فوریه - خبرگزاری فرانسه - دیروز ۵ نفر کودك سیاه پوست زنده سوختند. پنج کودك مزبور در ساختمانی که‌ناگهان طعمه حریق شد مشغول بازی بودند.

اولیای کودکان که دفعتا با منظره وحشتناکی روبرو شده بودند دست و پای خود را گم کرده و دربرابرخانه و کودکانشان که در آتش میسوختند با شیون از دیگران استمداد می طلبیدند . چند لحظه بعد مامورین آتش نشانی رسیدند ولی دیگر خیلی دیر شده بود .

خروشچف گفت:

# موشکهای شوروی میتواند به‌زهره ومریخ برود

*** نخست‌وزیر شوروی گفت: مابرای اینکه در جهان بزرگترین درآمد سرانه‌راداشته باشیم مبارزه میکنیم.**
*** سوکارنو نعره کشید «من متحیرم چرا درکنفرانس سران آسیا نماینده ندارد»**

سورابایا -۲۲فوریه -رویتر - سربازانیکه سرنیزه بدست داشتند دربندر سورابایامجبور شدندجوانان وکارگران وگروه انبوهی از مردم راکه راه عبور خروشچف را بسته بودند عقب رانند.

خروشچف دراین شهر دربرابر یك جمعیت ۲۰هزارنفری‌سخنرانی کرد. وی گفت روسیه موشك های نیرومندی دراختیار دارد که می‌تواند بشررا به‌زهره ومریخ ودیگر کرات سماوی ببرند. وی افزود که موشکهای روسیه همه موردآزمایش قرارگرفته‌اند.خروشچف‌درورزشگاه شهر نطق میکرد.

**بادست گشاده**

خروشچف گفت مبارزه ملت اندونزی رابرای پیشرفت اقتصادی وبالابردن سطح زندگی تقدیر می کندوی یادآور شدکه استقلال سیاسی بدون استقلال اقتصادی

بقیه در صفحه‌چهارم

## موافقت فرهنگی شوروی واندونزی

جاکارتا -۲۲فوریه - خبرگزاری فرانسه- رادیو اندونزی اعلام کرد که‌قبل‌از حرکت خروشچف (اول‌مارس) یك موافقتنامه فرهنگی بین‌اندونزی وشوروی بامضاء خواهد رسید. رادیو اندونزی اضافه‌کرد که‌جزئیات این موافقتنامه مورد بحث‌قرار گرفته است مذاکره درمورد قرارداد مزبور بین وزرای فرهنگ شوروی و اندونزی بعمل آمد.رادیو اندونزی درخاتمه گفت: موافقتنامه مزبور بامضاء اندره گرومیکو و دکتر سوباندریو خواهد رسید.


سرمایه تهران

مرغوبترین وباصرفه‌ترین سیمان‌هاست

خیابان شاهرضا - کوچه فتوحی
تلفن: ٦۷۸۳۵- ٦۹۵۹٦ - ٦۹۳۹۰

قبل از خرید هر کتاب

به نفع و صلاح شما است که

بفروشگاه امیرکبیر خیابان شاه‌آباد مراجعه فرمائید

آ-٤۳٤۹۰ ۱-۳

((کفش برای عید))

کارخانجات کفش فردوس

مدلهای جدید کفش (مردانه- دخترانه - پسرانه) تهیه شده برای عید نوروز رابشما تقدیم مینماید

قبل ازخرید هرگونه کفش ازکفش فردوس بازدید فرمائید

کفش‌فردوس - خیابان شاه - نرسیده بچهارراه شاه

آ-٤۲۷٤٦

نشاط - نیرو-سلامتی-جوانی-زیبائی
همه در محصولات غذائی
دکتر گیلورد هاوزر جمعند

محصولات غذائی دکتر گیلورد هاوزر ساخت فرانسه در فروشگاه های تعاونی ارتش - سوپر مارکت- داروئی سازش خیابان ناصرخسرو- مغازه ٤٤٤ خیابان بلوارچهارراه پهلوی مغازه خوراك وتمام مغازه‌های بزرك فروشنده مواد غذائی موجود است.

اهواز آقای عبدالحمید عماری- بیجار فروشگاه مهدوی - کرمان آقای جلیل مظهری- مشهد فروشگاه جعفرزاده - یزد آقای سید عباس هاشمی.

نمایندگی انحصاری محصولات غذائی دکترگیلوردهاوزر درایران خیابان قوام‌السلطنه شماره ۱۱۸ تلفن ٤۱۵۰۳

آ-٤۳٤۵۸ ۱-۲

معالجه بادستگاه لانتازول

با جدید ترین وسیلهٔ درمانی در تنگی نفس ها - سینوریت ها - زکام مزمن - لارنژیت - آلرژیها موسسه لانتازول ترابی امین‌خیابان سعدی‌چهارراه‌سیدعلی‌اول منوچهری

آ-۳۳۲۰۵ ٤-۱

از دخترها بپرسید

نان سیتا بهرخانه داخل‌شود سلامت هم آنرا بدرقه میکند

Sita
نان سیتا

نان سیتا بهترین نان بهداشتی است که بدون دخالت دست تحت نظر متخصصین فنی تهیه میشود

قلهک - خیابان دولت - تلفن : ۸٦۱٤۳

SITA MACHINE-MADE BREAD
TEL. 86143

مراکز فروش- سوپرمارکت-فروشگاه‌فردوسی وکلیه‌اغذیه‌فروشیهاولبنیات فروشیهای معتبر

آ-٤۳۵۲۰

Shoe-eze

آه - پای بیچاره ام

«مژده ببانوان وآقایان»

شوایز : اکتشاف جدید وخارق العاده برای برطرف کردن فوری درد پا دراثرکفشهائیکه‌پای شمارا می فشارد .

شوایز: کفش رابرای همیشه باندازه پای شماخواهدکرد.

مرکزپخش شرکت سهامی پیش تهران - سبزه میدان
مراکزفروش: کفش‌فردوس - خیابان‌شاه تلفن ٤۸۵۳٤
ونمایندگی دکترشول - چهارراه اسلامبول-تلفن ۳۷۸۵٦

آ-۲

صد درصد خالص

بقید ضمانت کمپانی نستله

هرفنجان نسکافه

قهوه است صد درصد خالص آنهم چه قهوه !

نسکافه قهوهٔ فوری صد درصد خالص است . هر فرد از میلیونها ذرات نسکافه دارای طعم مطبوع و عطر عالی بهترین قهوه های جهانست . فقط کافی است ۱ تا ۲ قاشق بآن اضافه کنید و از نوشیدن قهوهٔ تازه و خوشطعم لذت ببرید .

# بودجه جدید ارتش انگلستان

**لندن- رویتر- ۲۲ فوریه - بودجه نظامی دولت انگلستان برای سال مالی آینده که از اول ماه آوریل شروع میشود امروز رسما انتشار یافت مبلغ این بودجه ۴۷۰٫۰۵۰٫۱۰۰ لیره است که نسبت به سال مالی جاری ۱۳٫۸۵۹٫۳۸۱ لیره استرلینك افزایش دارد.**

این مبلغ متضمن دومیلیون‌لیره مخارج ارتش انگلستان درآلمان غربی نیز میباشد.

بموجب نشریه‌ای که‌همراه این بودجه انتشار یافته مدرنیزه کردن تجهیزات و افزایش‌قدرت‌ضربتی ارتش اولین هدف تنظیم بودجه سال‌جاری می‌باشد این‌هدفها طبق‌برنامه «تجدید تجهیزات ارتش» انجام خواهدگرفت.

درحال حاضر تعداد نیروهای‌داوطلب ارتش انگلستان ۱۲۰هزار نفراست‌که نسبت به‌سال گذشته ۲۰ هزار نفر افزایش دارد.

همچنین بااینکه داوطلب ورود به دانشکده‌افسری انگلیس«سندهورست» کم‌است وزارت دفاع اظهار امیدواری میکند که‌این وضع‌بهبودیابد.

یکی‌از قسمت‌های مهم برنامه‌تجدید تجهیزات ارتش‌انگلستان تجهیزدومین هنك توپخانه‌پادشاهی باموشکهای‌زمین به هواست.

درحال حاضر ساختمان موشك‌های مذکور دراسترالیا انجام می‌گیرد و اولین قسمت‌آن درسال‌جاری تحویل خواهد شد.

## خلاصه اخبار

**دهلی** - نهرو نخست وزیر هند امروز گزارشی را که مطبوعات کشمیر درمورد تصرف یك دریاچه نمك توسط چینی‌ها در ناحیه لاداخ انتشار داده بودند تکذیب کرد.

***

**قاهره** - فتحی طه مدیر کل اداره هواشناسی جمهوری متحد عربی‌اعلام کرد که برخلاف شایعات منتشره هوای بسیار گرم و سوزانی که‌اینك دره نیل رافراگرفته براثر آزمایش اخیر اتمی فرانسه نیست.

***

**لندن** - وزارت امورخارجه‌بریتانیا اعلام کرد که جان پرفومو وزیر مشاور انگلستان در ضیافتی‌که کمال خلیل کاردارسفارت جمهوری‌متحد عربی در لندن ترتیب داد شرکت کرد.

کمال خلیل قبلا از سلوین لوید دعوت کرده بود ولی تشریفات دیپلماسی اجازه نمیداد که وزیر امور خارجه در ضیافت کاردارشرکت کند.

***

**لندن** - دکتر برنزوالیز طراح معروف هواپیما امروز اعلام کردکه انگلستان درنظر دارد هواپیماهائی بسازد که فاصله بین این کشور و استرالیا را ظرف سه تا چهار ساعت به پیمایند. باین ترتیب هواپیماهای مذکور دارای سرعتی متجاوز از سه هزار میل در ساعت خواهند بود.

***

**نیکوزیا** - روزنامه فوس نشریه عصر نیکوزیا از قول خبرنگار خود در آتن گزارش داد توطئه‌ای که برای قتل اسقف ماکاریوس رئیس جمهوری قبرس چیده شده‌بود کشف شده است. گزارش این روزنامه حاکیست که دوتن از اعضای اتحادیه دانشجویان قبرس دریونان باتهام شرکت دراین توطئه‌بازداشت شده‌اند.

***

**عمان** - امروز دادگاه امنیت اورشلیم یك گروه هفده نفری را که متهم بفعالیت های کمونیستی‌در اردن بودند بزندان محکوم کرد. در پایان جلسه‌محاکمه رئیس‌دادگاه اعلام کرد که در اوائل هفته‌آینده گروه دیگری از همین افراد به دادگاه احضار میشوند.

***

**مادرید** - بموجب اخبار تاییدنشده تعدادبیشماری اخیرادرمادرید بازداشت شده‌اند. توقیف این‌عده بدنبال عملیات پلیس علیه سازمان های کمونیستی صورت گرفت. گفته میشودتعداد بازداشت‌شدگان تاکنون به ۱۷۵ نفر رسیده‌است.

***

**تاناناریو**-یك ماهیگیرسیاهپوست امروز موفق شد بطور تصادفی یك ماهی کاوئلا کانت که نایاب‌ترین نوع ماهی در جهان است صید کند.

دانشمندان جانورشناسی معتقدند نسل های این ماهی از ۳۰۰میلیون سال پیش تاکنون همچنان زندگی کرده‌اند بدون آنکه مانند بیشتر جانوران از میان بروند.

# موشکهای شوروی میتواندبزهره

بقیه از صفحه سوم

ممکن نیست زیرا نتیجه استعمار فقط بردگی سیاسی نیست بلکه بردگی اقتصادی واجتماعی نیز هست.

البته تامین استقلال اقتصادی بسیار دشوار است وامروز دربرابر اندونزی همین وضع دشوار قرار دارد کهسایر کشورهای‌مستعمره نیز بعداز استقلال دچار آن‌شده‌اند

روسیه بادست‌گشاده وصمیمانه آماده است‌تابه‌ملل جدیدالاستقلال کمك کند نه‌فقط کمك سیاسی‌بلکه کمك اخلاقی واقتصادی بهرنسبت اقتصاد روسیه توسعه یابد. کمکش به‌ممالك توسعه نیافته بیشتر می‌شود.

خروشچف گفت ملت روسیه برای آنکه درجهان بزرگترین درآمدسرانه راداشته باشد مبارزه میکند ودربسیاری زمینه هاازامریکا درگذشته است‌ودلیلی‌دردست‌نیست که‌درسایر زمینه‌ها نیز مقام یکم‌را درجهان بدست نیاورد.

### نخستین کارخانه برق

مابه سرزمین پدران خود افتخار میکنیم که نخستین اسپوتنیك و نخستین کارخانه برق اتمی راایجاد کرده برای اولین بار موشکی‌به‌ماه وخورشید فرستاده از آن سوی‌ماه عکسبرداری کرده است.

خروشچف گفت اگر امریکا امروز بزرگترین درآمد سرانه‌را دارد بخاطر آن است که زودتر آغاز کرده. خروشچف یادآور شد که روسیه از ۱۹۵۵ تاکنون در سه مرحله قوای مسلح‌خودرا تقلیل‌داده است وازعموم ملل جهان دعوت کرد که قوای خودرا تقلیل دهند.

خروشچف گفت امریکا باوجود برتری اقتصادی خود بعلت رژیم سرمایه داری روزبروز کارش دشوارتر میشود. «اما رقیب‌ورزشی امریکا امروز جوانی است بارژیم جدید یعنی اتحاد شوروی».

نخست‌وزیر شوروی متذکر شد که‌روسیه واندونزی بعلت نظریات مشترك خود بایکدیگر صمیمی هستند «هردو ملت مابا بلوك های ناتو سیتو وسنتو مخالفند»

«هردو ملت‌ما مبارزه میکنند تا استعمار رااز صفحه زمین برچینند» خروشچف اشاره کرد که درسال های اخیر بحران بین‌المللی تخفیف یافته است ولی این امر نبایدسبب شود ماکوشش خودرا نکنیم زیرا هنوز دربرخی کشورهای جهان‌نیرو های موثر خواهان ادامه بحران و وخامت‌روابط بین‌المللی هستند. برای آنکه شکست این دشمنان صلح وانسانیت مسلم باشد باید مبارزه ماادامه یابد.

### نماینده درکنفرانس

دردوران ماکه روحیات خلاقه انسان نضج میگیرد وموفقیت های بیسابقه علمی وفنی بدست می‌آیدو صلح‌وهمزیستی‌مسالمت آمیزناگزیر است تابتوانیم به‌زندگی روزانه خود ادامه دهیم.

وی گفت ازدول غربی دعوت کرده‌است تادرباره خلع سلاح مذاکره کنند وافزود «بگذارید بکوشیم تااز بروز جنك جلوگیری شود بگذارید بحران بین‌المللی تخفیف یابد»

سوکارنو رئیس جمهوری اندونزی نیز درنطقی که امشب در سورابایا ایراد کرد‌پس‌ازتمجیداز خروشچف فریاد زد «مابعنوان یکی از ملل آسیائی متحیریم که چرا در کنفرانس سران نماینده‌ای ازآسیا شرکت نخواهد داشت»

«چرا ؟دلیل این‌ناراحتی ماواضح است‌زیرا بدون حل مسائل آسیاو افریقا تامین صلح ممکن نیست آسیا وافریقا قربانیان قدیمی خونریزی بوده‌اند»

# آغاز سفر آیزنهاور بآمریکای لاتین

بقیه از صفحه سوم

درکاخ‌سفید مانده است. ولی‌هرتر وهمسرش باآیزنهاور همراهند.

پنجاه پسر ودختر امریکائی به نمایندگی ایالات‌امریکاازآیزنهاور بدرقه کردند وگفتند: «بنام دمکراسی پنجاه ایالت امریکابرای تو موفقیت دراین سفررا آرزومی کنیم.»

درپورتوریکو که‌کشور مشترك‌المنافع امریکاست از آیزنهاور استقبال گرم وعظیمی بعمل آمد. هزاران تن‌از اهالی که‌لوئیس‌مولون‌ماسین فرماندار پورتوریکو درصف مقدم آنها بودبسوی هواپیمای آیزنهاور دویدند.

جهانگردان امریکائی نیز در میان آن جمعیت دیده میشدند.

پلیس بعلت زیادی جمعیت‌مجبور شدبسیاری ازراه‌های ورود به‌اطراف فرودگاه راببندد تااز‌دحام از حد نگذرد.

آیزنهاور در نطق خود خطاب‌به اهالی پورتوریکو گفت: «اینجا کشوری‌است که‌بنابراده آزاداهالی خودبه‌صورت کشور مشترك‌المنافع امریکا درآمده‌است»

### باید مستقل شود

قبل‌از ورود آیزنهاور یکدسته کوچك ازاستقلال‌طلبان پورتوریکو علیه سفر آیزنهاور تظاهراتی‌نمودند درسان فوآن مرکوپور توریکو تدارکات احتیاطی بعمل آمده بود. باوجود این متظاهرین فریاد های خودرا بگوش‌تماشاچیان میرساندند ومیگفتند باید درسفر آیزنهاور به کشورهای لاتین همه‌جا شعار «پورتوریکوباید مستقل‌شود»بگوش وی برسد.

روزنامه «ال- پارسیال» که‌بزبان اسپانیولی منتشر میشود ،در سرمقاله خود ازآیزنهاور درخواست کرده بودبه‌پورتوریکو استقلال به‌بخشد.

سردبیر این روزنامه آنتونیو - آیوسووالدیونیرو نوشته بود وضع پورتوریکو بامستعمرات فرقی ندارد واین امر اهالی را ناراضی ساخته است وآنها مصراخواستار استقلال هستند. ولی سایر جراید سان‌فوان همه‌از آیزنهاور تجلیل واز سفروی استقبال کرده بودند.

درپاسخ آیزنهاور در فرودگاه سان فوآن فرماندار پورتوریکونیز نطقی ایراد کرد وگفت گرچه ما وامریکا اختلافاتی باهم داریم ولی مانند دومرد آزاد این اختلافات را حل میکنیم‌ونمیگذاریم این‌اختلافات به‌وحدت ماخلل وارد سازد.

### تغییرات درهبری اوکراین

مسکو-۲۲ فوریه -خبرگزاری فرانسه -پس‌ازتشکیل بیست‌ویکمین کنگره حزب کمونیست جمهوری‌اکرائین‌شوروی‌تغییراتی در کمیته مرکزی‌حزب‌کمونیست اکراین صورت گرفت.

روزنامه ایزوستیاارگان‌دولت شوروی مینویسد کنگره حزب کمونیست اکراین‌تئونتی نایدوك دبیر دوم حزب‌رابرکنار نمودو ایوان کازانتزف را بجای وی انتخاب کرد.

علت برکناری نایدوك توضیح داده نشده است.

### داستان جاسوس امریکائی

لندن - ۲۲ فوریه -رویتر -مقامات کشور های متحده امشب در لندن در باره این گزارش «شوخی آمیز» که یکی از افراد نیروی هوائی امریکا اطلاعاتی به سرویسهای جاسوسی شوروی فروخته است بررسی میکردند

# بریژیت باردو

بقیه از صفحه اول

پس‌از اینکه بریژیت باردووضع حمل کرد وزن وشوهر برای‌استفاده از تعطیلات به‌اسکی رفتند برسر این موضوع بین‌این‌دونفرمشاجره‌ای بوجود آمد وبریژیت باردو ازقبول تقاضای شوهرش خودداری کرد.

بااینکه پس‌از این مشاجرات‌نیز عکسهائیکه زن وشوهر را دست‌در دست یکدیگر نشان میدهد ازآنها درمجلات چاپ میشود معذالك نویسندگان سینمائی عقیده دارند که‌اختلافات آنها عمیق است واین اختلافات مانع از ادامه زندگی زناشوئی این‌دونفر خواهد شد.

یکی از مسائلی که به‌تشدید اختلافات کمك کرده معاف شدن ژاك‌شاریه از خدمت ارتش‌است. بریژیت‌باردو امیدوار بود بارفتن به‌خدمت نظام لااقل چندسالی ازشر بهانه‌جوئیهای پی‌درپی اوراحت‌خواهد بود امابعلت اختلافات مقامات‌نظامی ژاك شاریه رااز خدمت معاف کردند وبریژیت باردو ازاین امریه شدت عصبانی وناراضی شده‌است.

# آزمایش موفقیت‌آمیز موشك پستی

لینکلن ویل -آمریکا - ۲۲ فوریه - یونایتدپرس - یك موشك‌پستی‌که با موفقیت پرتاب شده بود، پس از آنکه با چتر بزمین بازگشت، بزیر آب فرو رفت.

کلاهك این موشك که چوبی بود، بدست آمد. در داخل این موشك ۳ هزار تکه اشیاء پستی‌بود موشك مزبور ۲۰۰ پوند وزن داشت و در حدود هزار پا ارتفاع گرفت و سپس در دریا فرود آمد.


**تیمسارمعظم سرلشگر ضرغام وزیرمحترم دارائی**

دبیران وآموزگاران وکارمندان فرهنك ساوه ازاینکه جناب آقای ایران‌نژاد ریاست محترم دارائی شهرستان ساوه نسبت به‌پرداخت حقوق واسناد هزینه کلیه کارمندان حداکثر تا۲۸ هرماه تسریع فرموده و نهایت سعی وکوشش رادر رفاه‌حال آنان مبذول میفرمایند نهایت تشکر وامتنان‌را داشته‌وداریم‌وبدینوسیله همه‌گونه تقدیروتشویق این‌صاحبمنصب لایق را از آن‌تیمسار معظم‌خواستاریم. آ-۴۳۵۲۶

کارمن - نشانهٔ اطمینان برای اعلاترین پارچه‌های فاستونی در دنیاست

نمایندهٔ انحصاری: شرکت تجارتی هالکو سرای بوعلی-تهران

محل فروش: کلیهٔ فاستونی فروشیهای معتبر تهران وشهرستانها

از صبح جمعه

سینما رادیوسیتی

یك نوع لبخند

سینماسکوپ رنگی

باشرکت:

روسانو براتزی

جون‌فونتین

برادفورد دیلمن

کریستاین کاریر

وخواننده سیاهپوست امریکا

جانی ماتیس

اثر:

فرانسوا ساگان

نویسنده کتاب سلام برغم

آ-۴۳۵۲۲


# ۱۰۰ نفر زنده بگورشدند

برلن ۲۲ فوریه -آسوشیتدپرس -روزدوشنبه انفجاری دریك معدن‌زغال آلمان شرقی بیش‌از۱۰۰تن ازمعدنچیان رادردام افکند وحداقل ۱۵تن‌را کشت.

خبراین سیاهروزی راخبرگزاری رسمی آلمان شرقی فاش‌کرد. انفجار مزبور درمعدن«کارل‌مارکس» اتفاق افتاده است. خبرگزاری آلمان شرقی‌گفت ۴۰تن‌از زنده‌بگورشدگان معدن‌زغال نجات‌یافته‌اند. برخی ازآنهامصدوم ومجروح شده‌بودند ۱۵۰تن‌از معدنچیان رااز‌معدن بیرون کشیدند اماآنها درگذشتند.

# انگلستان باپیشنهاد آیزنهاور مخالف است

لندن -رویتر- یك‌سخنگوی وزارت خارجه‌انگلستان امروز درکنفرانس مطبوعاتی خوداظهار داشت‌که‌دولت متبوع وی‌باپیشنهاد ایزنهاور درمورد قرار دادن نیروهای اتمی انگلستان تحت‌کنترل فرماندهی سازمان ناتو توافق‌نکرده وقرارهم نیست دراین‌باره مذاکراتی صورت‌گیرد.وی همچنین موافقت دولت انگلستان رادراین مورد بانظریات ژنرال نورستاد فرمانده نیروهای ناتودراروپا راتکذیب کرد.

# نهرو ازخروشچف خواست بچین فشار نیاورد

دهلی جدید -۲۲فوریه -خبرگزاری فرانسه - امروز صبح نهرو نخست‌وزیر هند در برابر پارلمان این‌کشور اظهار داشت که موضوع مذاکرات من و خروشچف کنفرانس سران، تخفیف تشنج بین‌المللی و مناسبات ماباچین بوده است.

نهرو سپس اضافه نمود: «من‌از خروشچف تقاضا کردم که به چین فشار نیاورد. «وانگهی دیدارخروشچف از هند هیچگونه رابطه‌ای بااختلاف‌چین و هند نداشت بخصوص دعوت ماازچوئن لای برای مسافرت به هند نیز به دیدار خروشچف از هند مربوط نبود.

نهرو اضافه نمود: من هنوز تاریخ ملاقات با چوئن لای را نمیدانم ولی علاقمندم که این ملاقات صورت گیرد. نهرو سپس فکر اتحاد با کشور های مختلف جنوب شرقی آسیا را رد کرد.

### راه حل میکویان برای نابودکردن جنگنده‌ها!

مسکو -۲۳فوریه - آسوشیتدپرس -معاون نخست‌وزیر شوروی آناستاس میکویان گفت اگرکوبا درخواست کند اتحاد جماهیر شوروی هواپیماهای جنگنده به‌آن دولت خواهد فروخت. اماخیلی بهتر خواهدبود اگر کوبا تراکتور ازمابخرد.

میکویان دیشب درضیافت سفارت جمهوری متحده عربی‌درهنگام مصاحبه باروزنامه‌نگاران گفت: فیدل‌کاسترو نخست‌وزیر کوبا درباره خریداری هواپیماهای جنگنده درسفر وی به‌کوبا درخواستی نکرده است. میکویان گفت مامایلیم جنگنده‌های خودرا به‌هرکسی که‌بخواهد حتی امریکا بفروشیم. بهترین طریق‌نابود کردن جنگنده هافروش آنها است.

# همسر ولیعهد ژاپن پسر زائید

توکیو - ۲۳فوریه - خبرگزاری فرانسه - پرنسس میشیکوشودا همسر ولیعهد ژاپن امروز نخستین فرزند خود را بدنیا آورد.

نوزاد پسر است. در اعلامیه ای که از طرف دربار ژاپن انتشار یافت. گفته می شود که حال مادر ونوزادکاملا خوب است.

# یك زیردریائی ناشناس ازمحاصره گریخت

واشنگتن -۲۲ فوریه - آسوشیتدپرس - یك مجله کثیرالانتشار امریکا امروزادعا کرد زیر دریائی ناشناسی که در «خلیج حدیده» در آرژانتین بدام افتاده بود از حلقه محاصره نیروی دریائی آن کشور گریخته است.

مجله مزبور می نویسد اکنون دیگر جای شك باقی نمانده که زیر دریائی ناشناس متعلق‌بشوروی بوده است.

وزارت دریاداری آرژانتین هنوز این گزارش را تایید یا تکذیب نکرده است.

مجله امریکائی ضمنا می نویسد زیر دریائی شوروی کوشش داشت که چندنفر آدم کش‌را در سواحل آن کشور پیاده کند تا منتظر سفر حسن‌نیت آیزنهاور به آرژانتین باشند. اما هیچیك از مقامات رسمی این نظریه راجدی تلقی نمی کنند.

# شوروی به‌آزمایش فرانسه‌اعتراض نمیکند

مسکو - ۲۳فوریه - خبرگزاری فرانسه - اناستاس میکویان معاون اول نخست‌وزیر شوروی دیشب اظهارداشت‌که دولت شوروی نسبت به‌آزمایش بمب اتمی فرانسه در صحرا بدولت فرانسه اعتراض نخواهد کرد میکویان که در مهمانی سفارت جمهوری متحده عرب در مسکو شرکت کرده‌بود در پاسخ سئوال یکی از خبرنگاران گفت روسیه شوروی تا هنگامی که کشور های غربی‌آزمایش های اتمی خود رااز‌سر نگیرند دست بانفجارات اتمی نخواهدزد.


مجمع عمومی سندیکای کارگران دباغ کشتارگاه تهران درتاریخ شنبه ۱۴٫۱۲٫۳۸ درمحل سندیکا تشکیل میگردد دستور جلسه تجدید نظر دراساسنامه برای تطبیق باقانون جدید کار و انتخاب هیئت مدیره خواهد بود. علی بختیاری - عزیزاله شهباز - علی قبادی - هیئت مدیره


### تقدیر

آقای صدرالدین علامه‌معاون ثبت کرج

بعلت حسن سلوك با مراجعین و صحت عمل بدینوسیله ازصمیمیت و علاقه‌مندی شما قدردانی میشود

مدیر کل ثبت فاضل

آ-۳۴۷۰۱

# خاطرات ایدن

ترجمه : غلامحسین صالحیار

-۳۴-

درآخرین مراحل مذاکرات برای توافق باپرزیدنت آیزنهاور در پایه یك سیاست خاورمیانه‌ای من نهایت اشتیاق خودرا اعلام داشتم .

پرزیدنت فکر میکرد که این کار عملی است و از من خواست بعنوان تهیه مقدمات مذاکراتی را در این باره با آقای دالس بعمل آورم وسپس موضوع‌را در جلسه‌ای که روز ٦ مارس قرار بود مجددا با حضور وی تشکیل شود مطرح نمایم .

من بایستی اینکار را انجام دهم و نسبت به موفقیت آن‌نیز امیدوار باشیم .

در مورد مصر دورنمای مذاکرات نسبتا امید بخش مینمود ، اما من‌پیش بینی میکردم که درباره ایران اشکالات مهمی‌پیش‌خواهدآمد .

پرزیدنت نمی‌توانست بیش از این رویه دوستانه‌ای داشته باشد واظهار داشت مایل است تا وقتی که من در واشنگتن هستم بیش از یك بار مذاکراتی انجام دهیم .

روز ٦مارس مذاکرات مفصلی با آقای «دالس»و مشاورین‌وی درباره‌شش موضوع که‌یکی ازآنها مربوط بمصر بودانجام دادم .

پس از تبادل نظر درباره موضوعات مورد بحث‌ما توانستیم درباره فورمولی که متضمن نتایج مذاکرات بود توافق کنیم .

این فورمول‌را میبایستی من برای ملاحظه دولت انگلستان بفرستم‌ودالس آنرا برئیس‌جمهوراراثه نماید .

(آقای ایدن قبل از ترك واشنگتن خطوط کلی نحوه تماس‌مشترك آمریکا و انگلیس را با دولت مصر با پرزیدنت مورد بحث قرار داد.

این مباحثات شامل آینده منطقه کانال ، چگونگی فعالیت آن در زمان جنك و عضویت‌مصردریك‌پیمان دفاعی خاورمیانه‌ای‌بود.)

وقتی‌من به لندن باز گشتم می‌توانستم به همکاران‌خود اطلاع دهم که‌در نتیجه مسافرت به واشنگتن در مورد مذاکرات مربوط به مصر با دولت آمریکا به‌توافق کامل رسیده‌ایم .

بدبختانه مانع ناگهانی و غیر منتظره‌ای نقشه هائی را که با کمال‌دقت تهیه کرده بودیم برهم میزد .

مصرشرکت آمریکا را در مذاکرات‌ردکرددرحالیکه پرزیدنت آیزنهاور موافقت‌مصررایکی ازشرائط مداخله امریکا قرارداده‌بود .

استدلال مصریها در مورد نظریه ما این بود که ابتدا باید در موردخروج نیروهای انگلستان از مصربه‌توافق رسید وبعدا می‌توان‌مسئله دفاع ازخاورمیانه را بطور کامل‌موردبررسی قرار داد .

ما آماده نبودیم که مسئله خروج نیروهای خود را از مصر ، جدا از موضوعات دیگر مورد بحث قرار دهیم ونتیجتاباین وضع‌دیگر هیچگونه‌اساسی برای‌شروع مذاکرات وجود نداشت .

همانطور که نخست‌وزیر ومن مایل بودیم ، اگر می‌توانستیم در این مرحله مذاکرات مشترکی را باتفاق دولت آمریکا با مصرانجام‌دهیم،وضع‌آینده خاورمیانه بصورت دیگری درمی‌آید .

اما اسباب تاسف بود که دولت ایالات متحده ،و بخصوص سفیر آنهادر قاهره ،حاضر نبودند برای عملی شدن این موضوع هیچگونه فشاری به مصر بیاورند . در حالیکه باتوجه بکمك آمریکا ، اعم از مالی و انواع دیگر ، که بمصردادهشده یادر نظربودهدادهشود، بعقیده من ،برای آنها امکان‌پذیر بود که‌جدا تقاضای‌شرکت‌دراین مذاکرات رابنمایند ،بدون آنکه‌متهم‌شوندچون میهمانان‌ناخوانده در آن شرکت کرده‌اند .

معذالك غیر ممکن بنظر میرسید که آمریکائیها را برای شرکت دراین مذاکرات به اقدامات دیگری ترغیب‌کنیم .

بااین‌ترتیب مصریها آزاد گذارده شدند تا هر طور مایلند رفتار کنند ، آنهاهم ترجیح دادند روشی در پیش گیرند که هم در مذاکرات و هم درمیان متحدین ایجاد شکاف نماید .

## ناصر در راس ...

طی ششماه آینده که علائم منحوس وشومی بتدریج در اوضاع پدیدار میشد بیماری مانع از آن شد که من شرکت بیشتری در مذاکرات مربوط به مصر داشته باشم .

ژنرال نجیب از سلامت کامل برخوردار نبود و اقتدارات اوتضعیف‌میشد.

اوسیاستی متمدن وتوام با احتیاط داشت ، اما این روشها همیشه بر تمایلات سرهنك ناصرودیگر افسران شورای‌فرماندهی انقلابی‌غالب‌نمی‌آمدند.

مخالفت های خارجی بطریقی روز افزون خفه میشد .

حزب‌وفد دیگر کمتر بحساب نمی‌آمد ، البته این موضوع بدنبود ، اما توسل بشیوه های «گشتاپو» که متداول تر شده بود علامت منحوسی بشمار می‌رفت .

شورا (شورای انقلابی افسران) اعلام جمهوری کرد و بدون پرداخت غرامت اموال خاندان فاروق را ضبط نمود .شایع‌بوداین‌امر برخلاف تمایل‌ژنرال نجیب‌وسرهنك ناصرصورت گرفته است .

بنظر میرسید دوران سقوط و زندانی شدن خود نجیب نیز چندان دور نیست .

در همین هنگام ، مذاکرات بین انگلستان و مصر متناوبا ادامه داشت ،وهردو طرف بتوافق نزدیکتر میشدند .

قاهره اعتراف میکرد که لازم نیست کانال فقط مصری باشد ، در همان حال لندن پیشنهاد تقلیل تعداد تکنسین های انگلیسی را که باید در آنجا مستقر باشند مینمود .

درماه اکتبر که من بکار بازگشتم توافقی بیش از آنچه درگذشته حاصل شده بود بدست نیامده بود ،«در دسترس بودن» پایگاه ووضع حقوقی تکنسین های‌ما جلوی حصول توافق را میگرفت .

مسئله اولی دارای اهمیت زیاد تری‌بود . مصریها قبول کردند در صورتی که یك کشور عربی مورد حمله قرار گیرد ما از پایگاه استفاده کنیم ، درحالی که ما اصرار داشتیم در صورتیکه ایران و ترکیه نیز دچار چنین وضعی گردند نیروهای‌ما بتوانند به‌پایگاه‌بازگردند .

در پایان ماه‌اکتبر این‌بن‌بست مذاکرات بعدی رابی‌ثمرکرد .

بسیاری از موافقین ما در مجلس عوام درباره مسئله پایگاه نظریات شدیدی داشتند ،آنها مایل بودند که دولت مذاکرات را بطور کلی‌قطع کند.

استدلال آنها مرا مجاب نمیکرد و هنوز به حصول توافقی با مصر امیدوار بودم .

## یکی از چند شرط

چنانچه ماشکست میخوردیم بایستی ازمیان چند شر مسلم که دربرابرمان وجود داشت یکی راانتخاب میکردیم :

اول آنکه علیرغم دشمنی مصریها وکوشش هائی که برای خروج باتوسل باقدامات بین المللی بعمل می‌آوردند مادر وضع نامعلوم وغیر مشخصی در منطقه کانال میماندیم .

دوم آنکه اعلام میکردیم که پایگاه را برخواهیم چید، منطقه کانال راتخلیه خواهیم کرد، ونیرو های خودرا در منطقه دیگری از خاور میانه که ضروری تشخیص داده شود صف آرائی خواهیم نمود. دراین صورت بایستی ظاهرا وانمود میکردیم که مهلت انجام این کار توسط خود ما تعیین خواهد شد، اما در واقع هدف اصلی این بودکه عملیات مورد نظر تا دسامبر سال ۱۹۵٦ تکمیل گردد .

سوم آنکه خاطر نشان میساختیم آماده هستیم در قرارداد سال۱۹۳٦تجدید نظر کنیم و چنانچه توافق بامصر برسر تجدید نظر غیرمقدور بنظر میرسید حاضر میشدیم موافق مندرجات قرارداد حکمیت راقبول نمائیم .

راه حل اول که دسته کوچکی ازحزب محافظه کار ازآن پشتیبانی‌میکردند، مضار سیاسی، نظامی واقتصادی بسیاری داشت. این‌راه حل موجب‌برانگیختن کامل دشمنی مصریها میشد وروابط مارابار دیگر کشورهای عربی خراب میکرد .

(ناتمام)

# ناصر گفت مرا هیتلر دوم لقب داده‌اند

### اگر اسرائیل به‌تنهائی به‌میدان بیاید به‌آسانی شکست خواهد خورد ولی کشورهای بزرك همیشه از اسرائیل حمایت میکنند

قاهره - ۲۲فوریه- آسوشیتد پرس - پرزیدنت عبدالناصر طی نطقی که در دمشق در مراسم‌جشن سالگرد تاسیس جمهوری متحده عربی ایراد نمود اظهار داشت که «اسرائیل نیرو های خودرا در مرز خویش تجهیز کرده است»

گزارشهای مربوط به تمرکز نیرو های اسرائیل در مرز سوریه در آنجا جلب توجه عموم را نمود . بسرعت صحبت از توسعه جنك به بازار ها وکافه ها کشیده شد . مستخدمین کافه ها هنگام خدمت سر میز ها این شایعه را نقل می کردند که‌از فردا جنك آغازخواهد شد .یك تاجر بازار گفته بود اگر بگذارند اسرائیل به تنهائی بمیدان بیاید مابه آسانی این کشور را شکست میدهیم . اما همیشه کشور های بزرك اسرائیل را مورد حمایت قرار میدهند .»

### اعلامیه سه جانبه

ناصر سپس با اشاره باعلامیه های هامر شولد گفت «اعلامیه‌هائی صادر شده که به‌موجب آن اوضاع خاورمیانه بسرعت رو به بحران می رود . کشور های امضاء کننده اعلامیه سه جانبه باید در مفاد آن تجدید نظر کنند . امادر حالی که این اعلامیه ها صادر می شداسرائیل به تمرکز نیرو های خود ادامه‌میداد

سلوین لوید وزیر امور خارجه انگلستان اخیرا اظهار داشته بود که وی اعلامیه سه جانبه را هنوز بقوت خود باقی میداند .

اگر کشور های بزرك می خواهند بمفاد اعلامیه سه جانبه احترام بگذارند باید حقوق فلسطینی هارا برسمیت بشناسند .

ما بدون توجه به آنها راه خود را ادامه میدهیم وپرچم اتحاد و ناسیونالیسم‌را برافراشته نگاه‌خواهیم داشت مابايد به عنوان قسمتی از مارش مقدس خود حقوق مردم فلسطین را برسمیت بشناسیم .

بگذار دشمنان مرا هیتلر دوم. امپریالیست ویا دیکتاتور خطاب کنند . این امر برای من بی تفاوت است من در کنار شما به نبردمقدس برای وحدت عرب ادامه خواهم داد .

## آلمان برای وحدت بزور متوسل نمیشود

دهلی جدید - خبرگزاری فرانسه - ۲۲ فوریه - فن‌برنتانو وزیر امور خارجه آلمان غربی طی مذاکراتی که‌با سی‌نفر ازنمایندگان حزب کنگره در دهلی جدید بعمل آورد چنین اظهار داشت : آلمان فدرال هرگز برای به تحقق‌رساندن وحدت آلمان به زور متوسل‌نخواهد شد . نامبرده تاکید کرد که‌مسئله آلمان‌در کنفرانس‌سران ازمهمترین مسائل خواهد بود .

فن برنتانو تاکید کرد که در باره مسئله آلمان با نهرو مذاکره کرده و قرار است فردا صبح نیز این مذاکره دنبال شود .

## حکومت موقت الجزایر به پکن سفیر میفرستد

قاهره - خبر گزاری فرانسه - ۲۲ فوریه مجله روزالیوسف اطلاع میدهد که‌پس‌ازاینکه توفیق المدنی سفیر حکومت موقتی جمهوری‌الجزیره استوارنامه های خودرا به‌ناصر تسلیم کرد. حکومت موقت الجزیره‌سفیری به پکن خواهد فرستاد .

## ملاقاتهای سیاسی دراسرائیل

اورشلیم - رویتر - ۲۲ فوریه- خانم گیلدامایر وزیر خارجه‌اسرائیل امروز سفیر کبیر دولت شوروی را ملاقات کرد .

منابع موثق تاکید کرد که‌این ملاقات معمولی بوده است معهذا ناظرین معتقدند بین این ملاقات و ملاقات دیروز سفیر شوروی باوزیر امور خارجه جمهوری متحده عرب ارتباطی وجود دارد

## محکومیت کمونیستها دراردن

عمان - یونایتدپرس - ۲۲ فوریه دادگاه اورشلیم دیروز یك عده۱۷ نفری رابعلت‌داشتن افکارکمونیستی به زندانهای طویل المدت محکوم ساخت .

## جالبترین حوادث جهان

«اورت فورمن » ۳۰ساله‌از اهالی‌آمریکا پنج زن گرفته‌بود وباآنها بخوشی زندگی‌میکرد .

ولی نکته جالب این‌بودکه وی باندازه‌ای ماهرانه رفتار میکرد که هیچکدام از زنان از جریان اطلاع نداشتند .سه زن «فورمن »برای اوچهار بچه زائیدندو کارها روبراه‌بود .ولی زن کوچکتر اوکه بشدت‌حسود است ،برفتار فورمن بدگمان شد واوراموردتعقیب قرارداد و مشاهده کرد که‌فورمن‌درمحلات مختلف به خانه‌های گوناگون میرود وبازنان وکودکان‌متعدد آشناست . تحقیقات بعدی‌پرده ازروی کارفورمن برگرفت و مرد‌بزندان افتاد .اکنون او بجرم تعددزوجات بایدازسه تا پنج سال در زندان بماند و دادگاه اورا محکوم کرده‌است..

***

روزنامه « استیتسمن» چاپ لندن مینویسد که‌دالائی‌لامارهبر مذهبی تبت که‌اکنون درهندبسر میبرد مشغول فروش گنجینه های‌پربهای خوداست .اشیائی که‌او بمعرض فروش میگذارد شامل‌شمش‌های طلا و سکه‌های قدیمی است . روزنامه مزبور مینویسد که‌دالائی لاما پولی‌را که‌بدست‌می‌آورد ،صرف‌سرمایه گذاری میکند . گزارش هائی که‌رسیده حاکی است بهای گنجینه‌های دالائی لاما بالغ بر دهها میلیون روپیه است .برای حمل این خزائن هزار قاطر لازم بودکه‌آنها رااز لهاسا منتقل سازد. درسال ۱۹٤۱ ،هنگامیکه کمونیست‌ها به تبت حمله‌کردند ٦۰ بار قاطر طلا و ٦۰۰ بار نقره‌به کانگتوك پایتخت ناحیه سیکیم درهندمنتقل‌شدومهاراجه سیکیم متعهد شد که‌از خزائن دالائی لاما حراست کند. خزاین رادریك اصطبل قدیمی که‌متعلق به‌مهاراجه بود ، دفن کردند و نگهبانی برآن گماشتند وباوجود تهدیدهای چین کمونیست ، دالائی لاما حاضر نشداین ذخائر رابه لهاسا باز گرداند واکنون که‌کار او با چین کمونیست یکسره شده‌است ازاین‌گنجینه ها استفاده میکند .

لکن بایددانست که مقامات رسمی‌هند هنوز گزارش روزنامه استیتسمن را تایید نکرده‌اند.

***

«ایریس داوکینك » ۹ساله هنگامی‌که ازخانه بیرون می‌آمد وازمادرخود خداحافظی میکرد ، نمیدانست که‌باپاهای کوچك خود بسوی مرك میرود. اوبرای بازی بادوستانش از خانه‌خارج شده ۱۲ساعت بعد ،پلیس‌جسد قطعه قطعه شده‌اورادر جنگلی نزدیك خانه آنهایافت . پس‌از آنکه ساعتها از نیامدن‌ایریس بخانه گذشت . والدین اواز پلیس استمداد کردند وسرانجام جسداودر یك نقطه‌باطلاقی‌جنگل یافت شد . اکنون مقامات پلیس نیویورك ،به‌جستجوی‌قاتل پرداخته واظهار عقیده میشودکه قاتل تحت تاثیر جنون دختر بینوارازپای درآورده‌است .

درآزمایشهائی که‌از جسد بعمل‌آمد ،معلوم شد که‌تجاوزی باونشده واین نکته علت‌قتل‌را بغرنج ترساخته‌است .


# در معمای سرد کم حیات !

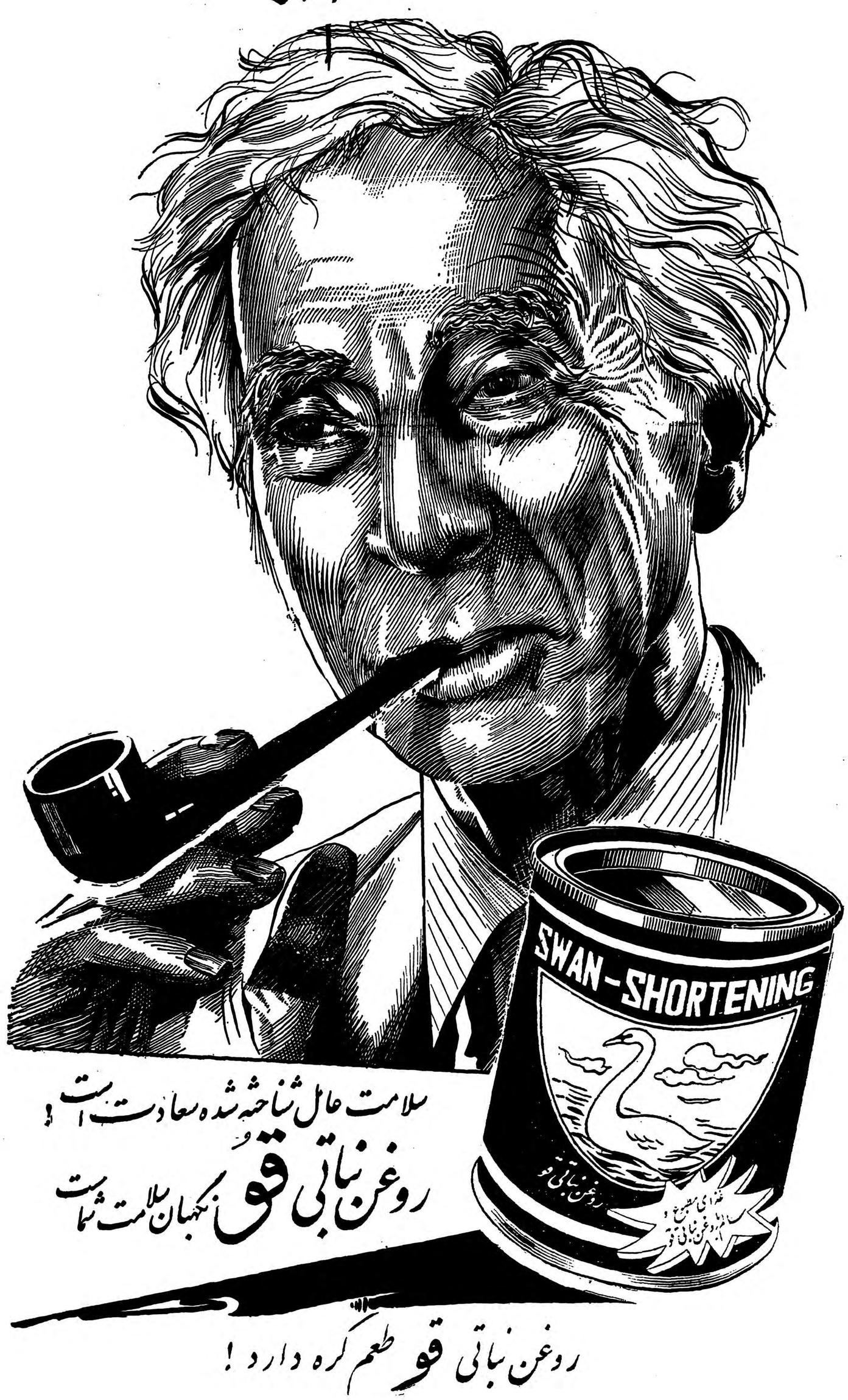


سلامت عالی شناخته شده سعادت است !

روغن نباتی قو نگهبان سلامت شماست

روغن نباتی قو طعم کره دارد !

# اطلاعات اقتصادی

## بانك مرکزی آمریکا

بهتراست ابتداء از بانك مرکزی آمریکا صحبت کنیم و بعد دستگاه بانکی یکی دو مملکت اروپائی و سپس چند مملکت آسیائی که از نظر رشد اقتصادی درردیف ما هستند تشریح نمائیم تا به‌بینیم بادر نظر گرفتن اوضاع و احوال اقتصادی و اداری ایران چه قسمت هائی را میتوانیم از سیستم آنها اقتباس کنیم .

بانك مرکزی آمریکا که «فدرال رزرو» نام دارد در سال ۱۹۱٤ قانونا رسمیت یافت .

هیئت مدیره این بانك طبق قانون از هفت نفر تشکیل یافته است که رئیس جمهور با مشورت و موافقت سنا این عده را برای مدت۱٤ سال منصوب می‌سازد .

علت آنکه اعضای هیئت مدیره برای چنین مدتی طولانی انتخاب می‌شوند آنستکه سیاست پولی و بانکی کشور دستخوش تغییرات ناگهانی نشود و هر چند گاه یکبار اشخاصی که ذوق و سلیقه خاصی دارند وارد کار نشده و نبض اقتصادی کشور را برهم نزنند.درعین‌حال برای آنکه پس از چهارده سال یکباره هیئت مدیره جدیدی روی کار نیاید ترتیباتی داده شده است که هر دو سال یکنفر از آنها تغییر می‌کند . رئیس هیئت مدیره توسط رئیس جمهور برای‌مدت‌چهارسال انتخاب میشود وکلیه اعضای‌هیئت‌کار دیگری‌نمیتوانندقبول‌کنند .

در انتخاب اعضاء هیئت مدیره رئیس جمهور باید توجه نماید که این عده نمایندگان صنعتی و کشاورزی ومالی‌وبازرگانی‌کشوربادرنظر گرفتن تقسیمات جغرافیائی آن باشند و این امر جالبترین قسمت قانون بانك مرکزی‌امریکاست .

نکته جالب دیگر اینستکه چون مردم آمریکا مخالف تمرکز قدرت و اختیارات پولی در یك دستگاه مرکزی هستند لذا طرح‌امریکا با سیستم بانکی اروپا که همه امور بانکی را در یك نقطه متمرکز میکند متفاوت است و فدرال‌رزرو دوازده شهر را جهت مراکز شعب اصلی خود انتخاب کرده است و این انتخاب پس از مطالعات بسیارو استماع نظریات‌نمایندگان ۲۰۰ شهر انجام شده است . ولی هیئت مدیره بانك مرکزی سیاست های کلی دوازده بانك فدرال‌رزرو را هم‌آهنك میسازد . در ابتداء وزیر خزانه‌داری و بازرس نشر اسکناس در هیئت مدیره بانك بدون حق رای عضویت داشتند ولی‌طبق اصلاحیه های قوانین بانکی ۱۹۳۳ و ۱۹۳۵ آمریکا حتی این دو نفر دیگرجزو هیئت مدیره نیستند .

هیئت دیگری نیز بنام هیئت رایزنی بانك مرکزی طبق قانون تشکیل یافته و اعضای آن از نمایندگان دوازده بانك مرکزی ناحیه‌ای‌می‌باشند .

هیئت مدیره هر یك از این بانکها یکنفر نماینده برای مدت یك سال جهت عضویت در هیئت رایزنی انتخاب می‌کند و این عده هر سال حداقل چهار بار تشکیل جلسه میدهند و پیشنهاداتی بهیئت مدیره بانك مرکزی تسلیم مینمایند .

چنانکه مشاهده میگردد هیچ فرد دولتی نه در هیئت مدیره بانك مرکزی امریکاونه در هیئت رایزنی‌آن‌وجود نداردوازاین‌نظربابانکهای مرکزی اروپاتااندازه‌ای متفاوت است .

وظیفه اصلی فدرال‌رزرو تعدیل و تنظیم پول و اعتبارات بمنظور پیشرفت ورشد سالم اقتصادی و هم‌آهنگی عملیات بانکی در بیش از ۱٤۰۰۰ بانك آمریکا است .

فدرال رزرو دوحربه مهم جهت افزایش و کاهش جریان پول و اعتبارات در اختیار دارد . یکی آنستکه می‌تواند سهمی از سپرده‌های مردم را که باید بانکها در بانك مرکزی بسپارند افزایش و کاهش دهد این عمل موجب آن میشود که نرخ بهره و جریان پول بمیزانی که فدرال رزرو تصمیم میگیرد تغییر یابد و تمایل بانکها وممکنات آنها نسبت بوام و اعتبار دادن برطبق تصمیمات فدرال‌رزرو تعدیل گردد ولی میزان سپرده مزبور حداقل و حداکثری دارد ونامحدود نمی‌باشد. حربه مهم دیگری که فدرال رزرو جهت افزایش و کاهش پول‌دراختیار داردفروش‌وخریدسهام دولتی است .

هنگامیکه میخواهدمقداری‌پول‌ازدست‌مردم‌خارج‌شودمقداری‌سهام‌دولتی دربازار آزاد میفروشد و در مواقعی که لازم شمارد شروع به باز خرید سهام می‌کند .

این دو عمل یعنی افزایش و کاهش میزان سپرده بانکها در نزد فدرال رزرو و دیگری خرید و فروش سهام که نام «عملیات‌بازار آزاد» را بخود گرفته تاثیر زیادی در کم وزیاد شدن پول دردست مردم و اعتبارات اعطائی بانکها و افزایش وکاهش‌نرخ بهره‌بردارد .

دکتر مصطفی علم

---

برای رونق بازار فرش درخارج

## باید کنسرسیوم صادرکنندگان فرش تشکیل شود

یك مقام مطلع در مورد بازار بین المللی فرش ایران‌معتقد است که‌بایدیك‌کنسرسیوم‌فرش‌باحداقل‌صدمیلیون‌تومان‌سرمایه تشکیل شود و اقدام به تبلیغ وفروش قسطی کند ودر اصالت طرحهای ایرانی وسلیقه مشتریان خارجی دقت نماید .

مقام مزبور که در مسافرت باروپا از فرشهای مختلف جهان در لندن دیدن نمود بخبرنگار ما گفت :

اگر در یك نمایشگاه فرش داخل شوید منتظریدعالیترین فرش جهان فرش ایران باشد اما متاسفانه مدتی است که این نظر در عمل صحیح در نمی‌آید در انبار گمرك فرش در لندن که در حقیقت یك نمایشگاه جهانی فرش است از کلیه نقاط دنیا فرش دستی فراوانی با انواع مختلف وجود دارد. فرشهای بلغار و چینی بوضع محسوسی از فرش های ایرانی زیبا تر بچشم میخورد طرح های فرش بلغاری از طرحهای اختصاصی ایران اقتباس شده است . و سلیقه مشتریان خارجی در نظر گرفته میشود . اندازه های منظم و متعدد فرش بلغار و چین را نمیتوان درفرشهای ایرانی پیدا کرد . اگر ما فورا اقدام‌نکنیم بزودی متوجه این حقیقت تلخ میشویم که باید از این صنعت ظریف ایرانی چشم بپوشیم و فقط دلخوش باشیم که روزی ما صاحب زیباترین فرش جهان بودیم .

این مقام در زمینه بهبود فرش بخبرنگار ما گفت .

برخلاف آنچه که گفته میشود دخالت دولت شرط اساسی موفقیت نیست بلکه همه جای دنیا تجار مشکلات خود رابهتر میفهمند وبهتر هم آنرا حل و فصل میکنند .

در ایران تجار صادر کننده باید شرکت بزرگی تشکیل دهند و حد اقل صد میلیون تومان سرمایه بگذارند و دولت وبانك هاهم به آنها کمك نمایند تاقادر بحل مشکل شوند.در حال حاضر تبلیغ اساس کارتجارت دربازارهای دنیااست‌شرکت بزرك فرش باید در تمام کشور ها که بازار فرش ایران است به تبلیغ وسیع دست بزند و بفکر نتیجه فوری آنهم نباشد بلکه یکی دوسال هم صبر کند تا نتیجه مفید آنرا به بیند مورد دیگر اینستکه در اروپا و آمریکا ۹۰ در صد معاملات قسطی است اما تجار ما میخواهند نقدا پول فرش گران خودرا دریافت کنند این کار عملی نیست و در خارج همه مایلند یك قطعه فرش ایرانی در خانه خود داشته باشند اما بمناسبت‌گرانی قیمت نمیتوانند . بناچار فرشهای دیگر را با اقساط هفتگی میخرند اگر کنسر سیومی با سرمایه بزرك تشکیل شود بخوبی قادر خواهد بود که فرش ایران را با اقساط در اختیار دیگران بگذارد کنسرسیوم مزبور باید در تمام محاکم اروپا مسئله تقلید از فرش ایران را تعقیب کند و طرحهای ایرانی را به ثبت برسانند همه این مشکلات فقط بدست تجار منتها با سرمایه کافی قابل حل است نفع دیگر کنسرسیوم اینستکه تجار از رقابت خصوصی با هم در فلان بازار خارجی خودداری خواهند کرد این رقابت ضربه دیگری بر بازار فعلی فرش ایران است .

در حال حاضر مطالعاتی در باره نوع فرش که آیافرش ریز بافت ظریف بهتر است یا درشت باف بازاری و همچنین آیا رنك نباتی مورد قبول خارجی ها میباشد یا رنك مصنوعی باید مورد مطالعه قرار گیرد و همچنین کوشش شود که نقشه‌و طرحهای اصیل ایرانی را رونق داد با توجه بمطالب فوق مسلما فرش ایران مقام تجاری قبل خود را اشغال خواهد کرد و موانع موجود رفع‌خواهد شد .

---

درصورت امکان

## ساختن سدهای ارس واترك دربرنامه سوم منظور می‌شود

### باساختن سد ارس اراضی جدیدی درمرز ایران زیرکشت میرود

بطوریکه خبر نگار ما ازسازمان برنامه کسب اطلاع کرده است مطالعات کافی مربوط به سد های ارس و اترك پایان‌یافته وپیشنهاد هائی نیزداده شده است .

بنا باظهار یك مقام عالی رتبه سازمان برنامه در صور تیکه پیشنهاد های مزبور مفید باشد اجرای آنها در برنامه عمرانی سوم کشور منظور خواهد شد .

سدی که برای رودخانه ارس در نظر گرفته شده یك سد انحرافی است وبا بستن آن واحداث کانال های انحرافی میتوان اراضی جدید وزیادی را در دوطرف رودخانه زیر کشت در آورد واز برق حاصل از سدبرای‌مصارف صنعتی‌وروشنائی استفاده نمود.

سدی که برای رودخانه اترك‌در نظر گرفته شده سد مخزنی است تا در مخزن پشت سد در مواقع سیلاب وپر آب بودن رودخانه آب باندازه‌کافی برای‌کشاورزی اراضی اطراف سد در مواقع کم آبی ذخیره شود .

مطالعاتی که صورت گرفته توسط کارشناسان ایرانی بوده ودر این مطالعات محل ومشخصات سد ها نیز معین شده است.

---

## هشتاد درصد از عواید نفت به اجرای طرحهای آبادانی اختصاص میابد

مدیریت امور اقتصادی سازمان برنامه کارتهیه‌برنامه پنجساله آبادانی سوم کشور را آغاز کرده است فعلا سازمان برنامه سرگرم تهیه یك برنامه راهنماست‌که درآن احتیاجات کلی وحدود امکانات اجرای طرح های مختلف آبادانی از نظر مالی وفنی مشخص میشود.

این برنامه با مطالعه برنامه هائی که هریك ازکمیته های برنامه پنجساله سوم وزارتخانه با مشاوره با مدیریت‌اقتصادی سازمان‌تنظیم میکنند بصورت‌برنامه عمرانی سوم کشور در خواهد آمد ودر آن با توجه به حدود امکانات مالی و اهمیت طرحها وارتباط آنها با یکدیگر موارد فعالیت های عمرانی دولت معلوم شده وبا فعالیت های مردم تطبیق داده میشود و بصورت برنامه جامعی در خواهد آمد .

خبرنگار ما گزارش میدهد که در نظر است برنامه پنجساله سوم کشور براساس هشتاد در صد درآمد نفت تنظیم شود وبقیه درآمد نفت بشرکت ملی نفت اختصاص داده شود چنین تصور شده است که‌بودجه عمومی کشور تاسال ۱۳٤۱ از درآمد نفت بی نیاز خواهد شد. بااین حساب سازمان برنامه برای اجرای طرح هائی که در برنامه سوم منظور میکند وهمچنین پرداخت‌اقساط قروض‌ارزی‌درطول‌مدت‌برنامه اعتباری در حدود یك میلیارد دلار در اختیار خواهد داشت برنامه سوم درسال ۱۳٤۰ آماده شده وبمجلس تقدیم میشود وتاآن موقع انتظار میرودکه بطورکامل‌امکانات مالی کشور سنجیده شده ووضع تقسیم درآمد نفت معلوم شود واگر دولت ناچار باشد قسمتی از درآمد نفت را صرف هزینه های بودجه عمومی بکند فرصت کافی برای تغییر واصلاح برنامه موجود باشد. دراین صورت اگر اجرای طرح هائی دربرنامه عمرانی سوم ضروری بوده واعتبار کافی از محل درآمد نفت برای آن تامین نشود جهت تامین اعتبار ازمنابع خارجی استفاده خواهد شد ولی در حال‌حاضر اظهارامیدواری میشود که دولت در سال های آینده بودجه خودراطوری تنظیم کند که ازسال۱۳٤۱ احتیاجی بدرآمد نفت‌برای بودجه عادی نداشته باشد .

---

طبق یك برنامه پنجساله بنگاه عمران

## درآمد زارعین ۱۵ ده بمپور ۳۰برابرمیشود

بنگاه عمران از دوسال قبل در بمپور دریك منطقه سخت زراعتی دست بعمران کشاورزی زد ودر نتیجه اکنون قریب ۱۵ ده بدست‌بلوچها که فقیر ترین زارعین کشور می باشند بودجود آمده طی یك برنامه۵ ساله این اراضی بایر وبی آب جنوب به یك منطقه آباد و حاصلخیز تبدیل خواهد شد .

بنگاه عمران این اقدام عمرانی زراعتی را با سرمایه خود انجام داد زارعین که اکنون دراین منطقه بامدرن ترین وسایل زراعتی آشنائی دارند از فقیر ترین ساکنین جنوب انتخاب شده بودند حد متوسط درآمد دهساله این زارعین طبق برآوردی که به عمل آمده بود درسال ۱۲۸٦ ریال بود تمام وسایل زندگی خانواده آنها هریك بیش از ۱۰۰ ریال نمی شد هدف بنگاه عمران این است که سطح زندگی آنها را بحد سطح زندگی پردر آمد ترین زارعین ایران بالا برد سه سال دیگر برنامه پنجساله بنگاه عمران دراین ناحیه خاتمه می یابد طبق اظهار بنگاه عمران دراین نقطه جهت نحوه زراعت وسایل آن ونوع تقسیم بندی زمین های زیر کشت از روشهای نوین کشاورزی استفاده شده است و اگر برنامه ۵ ساله بنگاه عمران با موفقیت اجرا نشود درآمد این زارعین درسه سال آینده به ۳۰ برابر درآمد دوسال قبل آنها خواهد رسید .

---

شرکت‌ملی نفت می‌گوید :

## درسال‌آینده دولت‌ازعوارض ومالیات مواد نفتی ۲٦۰۰میلیون ریال عایدی خواهد داشت

امروز از شرکت ملی نفت اطلاع رسید که میزان عوارض ومالیاتی که درسال ۳۹ پیش بینی می شود از فروش مواد نفتی عاید خزانه دولت گردد بالغ بر ۲٫٦۰۰ میلیون ریال است .

باید دانست که جمع آوری این وجوه برای دولت وشرکت خرجی‌دربرندارد زیراجمع‌آوری آن‌ضمن‌وصول اصل‌بهای‌موادنفتی صورت می گیرد وامر حسابداری آن نیز وسیله مامورین‌حسابداری شرکت انجام می گردد .

اضافه شدن میزان عواید دولت از طریق عوارض ومالیات مواد نفتی بیشتر بواسطه اضافه شدن مصرف بنزین است .

---

### آگهی رسمی انتخاب هیئت مشاوره انجمن اخوت ثبت شده بشماره ۵

طبق ماده ۸و۱۳ آئین‌نامه ثبت موسسات غیرتجارتی وبه موجب نامه مورخ۲۸ر۱۰ر۳۸ وشماره ۹۳ـ۲۷ر۱۱ر۳۸ منضم به صورت‌جلسات مجمع عمومی مورخ۲٤ر۸ر۳۸ و۱٤ر۱۱ر۳۸ خلاصه ثبت تغییرات‌انجمن مزبور بشرح‌زیر برای آگهی عموم اعلام میگردد.

تاریخ ثبت تغییرات ۳۰ر۱۰ر۳۸ اسامی وسمت هیئت مشاوره

آقایان دکتراسمعیل مرزبان رئیس- مختار الملك صبا -غلامعلی خواجه نوری -عبدالحسین بیات - عبداله انتظام -سپهبدفرج‌اله آق‌اولی - غلامرضا مظفر -فتح‌اله صفائی -بزرك بیات- علیرضا حکیم خسروی- مهندس جعفر صفائی -دارندگان حق‌امضاء -کلیه اوراق واسنادمالی وغیرمالی بامضای آقای دکتراسمعیل مرزبان معتبراست.

رئیس اداره ثبت شرکتها وعلائم تجارتی واختراعات-مهدی نراقی

آ -۳٤٦۲۷

---

### آگهی دعوت شرکت‌سهامی مبل‌سازان ویژه ایران

که‌درتاریخ ۱۰ر۱۱ر۳۸ بشماره ۷۰۹۷ به‌ثبت رسیده بدینوسیله باطلاع‌آقایانیکه تقاضای خرید سهم نموده‌اند میرساند.

برای دریافت برگه سهام خود ازتاریخ ۷ر۱۲ر۳۸همه‌روزه ازساعت ۷الی ۹بعدازظهر به‌دفتر شرکت واقع‌درلاله‌زار کوچه مجمرکاشی۲۰ مراجعه نمایند.

مدیر عامل - مهدی احمدوند

آ-۳٤٦۲۵

---


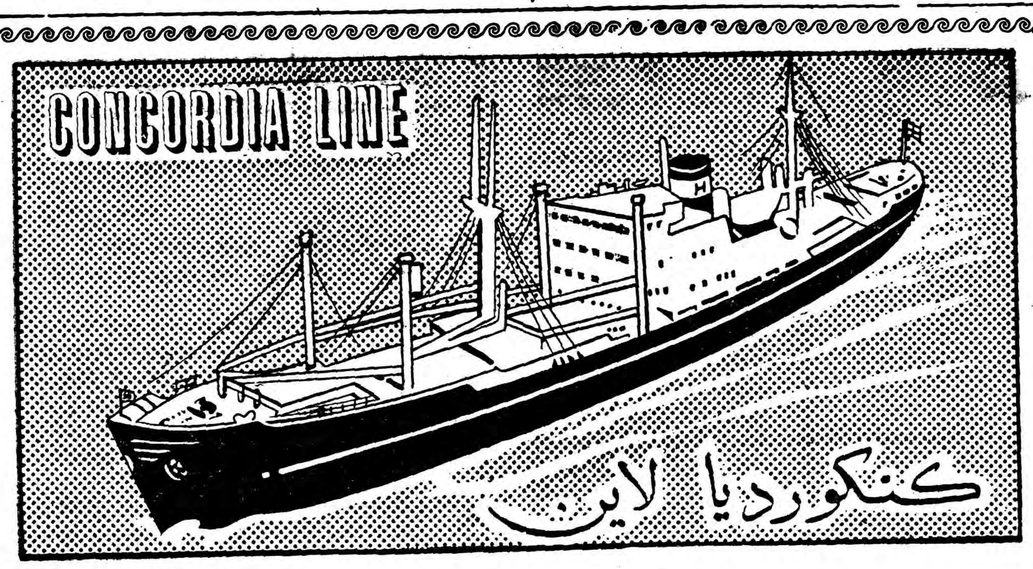


کشتی الین هورن "Elin Horn"

که تخلیه خودرا باتمام رسانده تا ۹ اسفندماه برای

جنوا - مارسی - نیویورک - بستن

فیلادلفیا - بالتیمور ، نورفولک

بارگیری خواهد نمود .

کشتی کنکوردیا فوس M/S "CONCORDIA FOSS"

درحدود ۹ اسفندماه بخرمشهر وارد ودر ضمن تخلیه

برای بنادرفوق‌الذکر بارگیری خواهد نمود .

برای کسب اطلاعات بیشتر وتامین جا بنمایندگی کل در ایران

شرکت سهامی لوانت اکسپرس ترانسپورت (ایران)

خیابان سعدی کاشی ٤٤۷

تلفنهای ۳۷۲۷۰ - ۳٤٦٦۹ - ۳۳۹۹٤ - ۳٦۱۵۷ - ۳۹۰۵۸

و یا بشعبات این شرکت در خرمشهر و تبریز مراجعه فرمائید.

BOHLER

شرکت سهامی خشکه و فولاد

خیابان خیام - ساختمان بهلر تلفن ۳ - ۳۰٤۵۷۱

آ- ٤۳٤۰٤

## انتقاد

از : اسمعیل یگانگی

### مقررات فصلی

نمیدانم آیا تاکنون هیچ به‌نحوه اجرای اینهمه بخشنامه های‌رنك‌وارنك و مقررات فصلی و موسمی که صادر میشود توجه کرده‌اید یاخیر ؟

اگر فرصت کردید دوره یك سال اخیر روزنامه اطلاعات را ورق بزنید و ببینید فقط در مدت همین یکسال چه‌اندازه‌بخشنامه‌اهای‌ناتمام‌وسرگردان صادر شده است ؟!

باور کنید هر وقت بسینما میروم واز تق‌ونوق بچه ها از تماشای فیلم سیر میشوم بی اختیار بیاد بخشنامه های جور واجوری میافتم که تاکنون درباره جلوگیری از ورود اطفال به سینما ها صادر شده و عجب ترآنکه آنرا باخط جلی به سر در سینماها نوشته‌اند !.....

چه میشود کرد؟ کار امروز ودیروز نیست !سالهای سال است که بعدم رعایت آداب اجتماعی عادت کرده‌ایم لابد شما هم مثل بنده هر وقت‌سیل عابرین وسط خیابان را می‌بینید که مثل علی ورجه از میان صفوف اتومبیل ها (ویراژ) میدهند وبا هزار مکافات ودردسر خودشان را به‌آنطرف‌خیابان میرسانند فورا بیاد ماجرای «عابر بگیری» سواره روها و کامیونهای‌اداره راهنمائی می‌افتید که هر چند ماه یکبار برای آشنا کردن مردم برعایت مقررات متخلفین‌را بارکامیون میکنند ودسته‌دسته‌تحویل دادگاه میدهند... ولی بازهم رعایت مقررات رانندگی از طرف عابرین ورانندگان بگوش‌کسی فرو نمیرود که نمیرود .... و بهمین ترتیب بقال و عطار و قصاب وسبزی فروش سرگذرهم‌باتوجه بهمین‌مقررات فصلی تا سر و صدای دادگاه گران فروشان بلند نشود هرچه تیغشان‌ببرد مردم را غارت میکنند و اجناس بنجل وفاسد را به خلق‌الله (قالب) می‌کنند و هتلها ورستورانها بابت یك‌شام و ناهار زهر ماری پول خون پدر شان را از آدم مطالبه میکنند ...

چند روز پیش برای دیدن یکی‌از دوستانم که کارمند دولت است به اداره‌اش رفته بودم و با کمال تعجب دیدم که دوستم دارد از اداره بیرون میرود وقتی من را دید بدون مقدمه گفت . فلانی خیلی معذرت می‌خواهم امروز با هزار مکافات یکساعت‌اجازه گرفتم تاپدرم را بدکتر ببرم .

گفتم چرا اینکار را بعد از ظهر انجام نمیدهی‌دوستم‌بالحن تاثرانگیزی جواب داد :«آخر طبیبی که پدرم را معالجه میکند صبحها ویزیتش ۱۵۰ ریال و عصرها ۳۰۰ ریال است !! و منهم برای صرفه‌جوئی مجبورم صبحها خدمتشان برسم...»

(دوستم میگفت در صورت رسیدگی مقامات وزارت بهداری به این مسئله نام پزشك مورد بحث راباطلاع مقامات مسئول خواهد رسانید) این نحوه‌کار پزشکی است که ملزم است تابع مقررات وزارت بهداری باشد و طبق بخشنامه وزارت‌صحیه‌حداکثرویزیتش یکصد ریال باشد !! .... ولابدنسخه های صبح وعصر این جناب نیز باهم تفاوت دارد و بیمار قبل ازظهرنسخه ۱۵ تومانی و مریض بعد از ظهرنسخه سی‌تومانی دریافت‌میکند!....

حالا بفرمائید مردم دردمند و تهی دستی که به حکیم ودوا حاجت‌دارند باچنین وضعی چه باید بکنندو ازکدام مرجع و مقامی دادخواهی‌کنند .

بقول معروف «یك‌شهر دو نرخ» در اغلب شئون اجتماعی ما بچشم میخورد در محله‌ما (امیرآباد)قیمت‌اغلب‌اجناس اقلابیست در صد گرانتر از سایرنقاط شهر است .

مثلا کاهو که در سایر نقاط شهر کیلوئی ۶الی ۷ ریال بیشتر نیست‌در محله ما اقلا یك تومان است پرتقالی را که فی‌المثل در حاشیه میدان سپه چهارریال میفروشند در محله ما ۶ ریال هم بامنت میدهند .

غرض اینست که اکثریت مردم ، (بخصوص‌کسبه)به‌حق خودقانع‌نیستند وبقول معروف هر چقدر تیغشان ببرد دریغ نمی‌کنند !؟

کنفوسیوس‌پیامبرچین باستان که نویسندگان مغرب زمین او را«مخترع حکمت» نام نهادند در مورد پیشرفت یك‌جامعه میگوید :

«برای تحکیم پایه های یك جامعه هیچ عاملی موثرتر و مهمتر از رعایت افراد نسبت به حقوق اجتماعی و فردی جامعه نیست» .

باید به مطالب فوق‌این نکته را نیز اضافه کرد که تا از طرف‌دستگاه های دولتی بادقت و مراقبت برای‌اجرای قوانین نظارت بعمل نیاید و متخلفین در هر جاه و مقامی که هستند مجازات نگردند وضع عمومی همین است که هست .

## گفتگوی مردم

### قابله دیپلمه

اهالی نجف‌آباد اظهار میدارند که بواسطه نبودن قابله دیپلمه گاه و بیگاه در اینجا تلفاتی هم رخ میدهد تقاضا آنکه برای نجف آباد یك‌قابله دیپلمه‌بفرستند.

### اتومبیل مسروقه

آقای دکترمحمودمعینی عراقی‌مینویسد اخیرا اتومبیل اینجانب به‌سرقت‌رفت ومتاسفانه تعداد اتومبیلهای‌مسروقه‌در هفته های‌اخیر فوق‌العاده افزایش‌یافته است . هرچند خوشبختانه اتومبیل‌من به‌همت سرکار ستوان کلانتر زاده رئیس پاسگاه تهران‌نو ـنارمك‌کشف شد ، ولی امیداست درمورد سایر اتومبیلها ی‌مسروقه نیز همین جدیت بعمل آید .

### خزینه برای گرمابه

آقای عبداله‌خیرخواه‌مینویسد بااینکه شهرداری ازباز‌بودن‌خزانه هاجلوگیری ودر صدد تخریب نزدیك سیدملك‌ـ خاتون شخصی مشغول‌ساختمان‌خزینه برای گرمابه می‌باشد جادارد برزن مربوطه رسیدگی نماید .

### دیوانه نیستم

آقای اسمعیل احمد نژاد تهرانی مقیم تهران نو خیابان کهن کوچه حسینی پلاك شماره نود میگوید از مدتی پیش دچار استخوان درد و کسالت اعصاب بودم براهنمائی‌روزنامه اطلاعات در بیمارستان چهرازی‌بستری ومعالجه شدم اکنون که بیرون آمده‌ام هر کس مرا می‌بیند میگوید تودیوانه بودی که در آنجا بستری شدی در صورتیکه بیمارستان چهرازی دارای بخشهای متعدد می‌باشد که از آنجمله بخش استخوان درد است تقاضا آنکه مردم را از این موضوع باخبر کنید.

### بکجا چك بدهیم

آقای جعفر ثقفی سرهنك بازنشسته ارتش پس از ابراز تشکر از اداره‌کل برق راجع بقبول چك میپرسد که چك را بکجا وبچه نحو باید بدهیم حال اگر اداره کل برق این موضوع را باطلاع مشترکین برساند موجب مزید تشکرخواهد بود .

### خطر ترقه و فشفشه

عده‌ای از علاقمندان اظهار میدارند که بمناسبت نزدیك شدن نو روز بسیاری از اطفال توی کوچه به آتش زدن ترقه و فشفشه که کار خطرناکی است اشتغال یافته‌اند تقاضا آنکه‌برای جلوگیری از مخاطرات حتمی از این بازی خطرناك جلوگیری کنند .

### ما چه کاره‌ایم

جمعی از کارمندان شرکت آبیاری کوهرنك اصفهان اظهار میدارند که چون بیش از ۹۸ درصد سرمایه‌شرکت متعلق‌بدولت است لذا کارمندان این شرکت بالطبع باید مستخدم دولت باشند در صورتیکه فعلا محرومیت‌های کارمندان دولتی از قبیل منع مداخلات در معاملات دولتی برای ما لازم‌الاجرا شده اما از مزایای کارمندان دولتی محروم مانده‌ایم تقاضا آنکه معلوم دارند ماچه‌کاره‌ایم ؟

### شناسنامه‌های اضافی

عده‌ای از علاقمندان میگویند که پاره‌ای از مردم دهات برای دریافت قند وشکر و چای شناسنامه های اضافی در دست دارند که در نتیجه هم برای خودشان و هم برای مامورین از بسیاری جهات مخصوصا ازحیث سرباز گیری اشکالات زیادی تولید می‌کند بنابراین شایسته است که‌اداره آمار با همکاری ژاندارمری شناسنامه های اضافی را باطل کنند و مخصوصا از صدور شناسنامه مجدد حتی‌الامکان جلوگیری نمایند .

### بچه‌ها را هم می‌آورند

بعضی از علاقمندان اظهار میدارند که درپارهٔ سینما ها برخلاف مقررات بچه های شیر خوار را هم می‌آورند شایسته است که خود مردم از این کار خلاف دست بکشند مامورین هم جلوگیری کنند .

### حق عیال و اولاد

بعضی از کارمندان بازنشسته‌بانك کشاورزی شکایت دارند که از اول امسال حق عیال و اولاد کارمندان بازنشسته را قطع کرده و درصورتی که تمام‌موسسات لشکری و کشوری این مساعدت را بکارمندان بازنشسته خودادامه میدهند .

### درحوالی دو راه یوسف‌آباد

بعضی از اهالی این محل اظهار میدارند که بعد از غروب عده‌ای در بیرون قهوه خانه های این دوراهی‌جمع میشوند و نسبت برهگذران مخصوصا بانوان باادای کلمات رکیك اهانت می‌کنند تقاضا آنکه مامورین انتظامی مراقب این‌اشخاص باشند .

### از عراق آمده‌ام

آقای محمد فرزند بهرام خان مقیم کرمانشاه میگویدجنب‌میدانچه‌شاهپور کرمانشاه مغازه آهن فروشی داشتم مغازه‌ام را بزور از من گرفتند ناچار زنم را طلاق دادم بچه هایم آواره شدند خودم بعراق رفتم و اکنون به وطن خود بازگشته‌ام از مقامات‌مربوطه بخواهید مغازه مرا بمن مستردارند. که بزندگی خود سر و صورتی‌بدهم.

## از اینجا و آنجا

### قربانیان عبور ومرور

آخرین آماری که‌درباره قربانیان عبور ومرور درایالات متحده آمریکا انتشار یافت حاکی‌است که درسال ۱۹۵۹ تعداد ۳۷ هزار وهشتصد نفردر نتیجه حوادث وسائط نقلیه کشته شده‌اند .

این تعداد هشتصد نفراز تعداد سال قبل فزونی دارد .

### تلاش دانشمندان

آخرین کوشش یك یخ شکن‌برای شکستن یخهای قطب جنوب جهت‌عبور یك کشتی حامل ۲۴ تن ازدانشمندان ازپایگاه زوازس بآرژانتین باشکست مواجه شد .

بدین ترتیب دانشمندان‌مزبور ناچار هستند که‌یکسال دیگر درهمین پایگاه قطب جنوب که متعلق بآرژانتین است بمانند.این‌دانشمندان‌در ژانویه ۱۹۵۹ بپایگاه مزبور رسیده‌اند و انتقال آنها بوسیله هواپیما نیز مقدور نیست پایگاه مزبور بمقدار کافی موادغذائی دارد .

### عبرت رانندگان

پلیس رانندگی وراهنمائی شهر قاهره برای جلوگیری از تصادفات وسائط نقلیه دست بابتکار تازه‌ای زده‌است .

این‌اداره اتومبیلهائی راکه در اثر تصادم خوردو شکسته شده در میدانهاواماکن عمومی طوری قرار داده است که رانندگان همیشه‌آنرا مشاهده واز عواقب شوم سرعت و تخلف از قوانین رانندگی بترسند .

### مسئله اجرت هواپیما

ازروز بیست وسوم فوریه جاری کنفرانسی جهت بحث پیرامون کرایه مسافرت باهواپیما هادر پاریس‌تشکیل خواهدشد .

قبلا نظیر همین کنفرانس‌درهونولولو تشکیل ولی باشکست مواجه‌شده‌بود.

### پیچیدن هدیه

روانشناسان انگلیسی اخیرا دریکی ازمجلات بانوان آن کشور طی‌مقاله‌ای خطاب به‌بانوان نوشتند که‌هیچوقت هدیه‌ای راکه به‌کسی تقدیم میکنید باکاغذ ونایلن نپیچید بلکه آنرا با شیئی دیگری که‌مناسب باآن‌شخص است به پیچید .

مثلا اگر هدیه برای مادرتان بود بایك‌شال زیبا واگر برای دختر کوچك شما بود بایك طناب بازی واگر برای خواهربزرگتان بودبایك روسری‌واگر برای دوستتان بود شاخه گل‌مصنوعی به‌بند آن ببندید .

بدین‌ترتیب‌مطمئن‌باشید که محبوبیت شما بین همه زیادتر میشود .

### زنان و راهنمائی

کمیسیون مشترکی ازکارشناسان وزارت کشوروزارت‌ارتباطات‌انگلستان مشغول مطالعه طرحی درمورد تشکیل راهنمائی ورانندگی اززنان می‌باشد .

مطلعین انگلیسی میگویند که‌این طرح عکس‌العملی درمجلس انگلستان ایجاد نخواهد کرد زیرا زن‌خواهد توانست لیاقت خودرادرامرراهنمائی و رانندگی ثابت نماید .

زنان قدرت دارند بیش‌از مردان در یك‌محل بایستند .

همین مطلعین پیش‌بینی میکنند که تعداد حوادث و تصادفات وسائط نقلیه تقلیل خواهدیافت .

### ماهی درموزه هلند

تاهفت‌ماه‌دیگر ماهیها و حیوانات دریای سرخ در موزه‌های هلندبمعرض تماشا گذاشته خواهدشد .

بهمین جهت هشت تن ازدانشمندان متخصص هلندی درامورحیوانات‌دریائی بایك کشتی ازکانال سوئز عبورکرده وبدریای احمر رفتند تادرامرشکار این ماهیها نظارت نمایند .

## جدول

کلمات متقاطع

شماره ۱۴۵۳

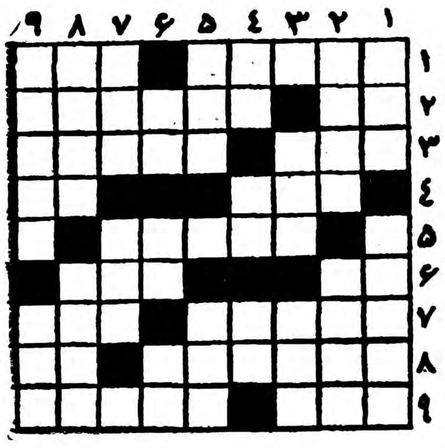

افقی : ۱ ـ مردی که‌تاریخ ایران هر گز از او به نیکی یاد نخواهد کرد ـ اگر بانك دهل زیر گلیم پنهان شود این هم بعشق می‌آمیزد ـ دست زدن ـ چاهی برای فرود افتادن دلها نه آب کشیدن ۳ـ رسیدن ـ از خانواده های گیاهان دریائی ۴ـ بخشیدن بلا عوض ـ حرف‌آخر ۵ـدبه‌اصفهانی ۶ـ قبیله بخشنده معروف عرب‌ـ سخن شوخی‌و مسخره آمیز ۷ـ چشم بینا و گوش شنوای فضا ـ واحد چهار پا ۸ـسلف خود نویس ـدر حسرت میگزند ۹ـ سك خطرناك ـ هفته‌ای یك روز چندصفحه آنطرفتر چاپ میشود.

عمودی : ۱ـ در میدانها فراوان است و فواره هم نیست ـ قدرت هزارآنرا باندازه یك پتك ندانسته‌اند۲ـ اگر در بردن آن خندانند در دادنش گریانند ـ حرفی که برای تکان دادن و بحرکت در آوردن میزنند ۳ـ قند پخته ـ پشت بر هوا ۴ـ بیش‌از یك منزل تا یزد نمانده است ـعلامت جمع ـآدم بی پا ۵ـ بعضی صدا ها هم دارد ـ اهلی ۶ـ سبك مغز ـاز اعداد ـ منقار ۷ـ از حبوبات ـسبز ی زرد ۸ـ هر چه بقا ندارد ـ آهنك ساز فرنگی ۹ـدکتر گیلوردهاوزر نوعی مخصوص خودرا دارد‌ـ علت

### حل جدول شماره ۱۴۵۲

افقی :۱ـ تب‌ـداربست ۲ـ آمه ـیابو ۳ـ جلا ـخلل ۴ـبالکان‌ـ تس(ست) ۵ـ کاریر ۶ـ خس ـپیسارو ۷ـ اعم ـکتی ۸ـ نداف‌ـ کتب۹ـهیرمند ـهش .

عمودی :۱ـ جباخانه ۲ـبالاسعدی ۳ـ سالك ـمار ۴ـ ده ـ کاپ ـفم ۵ـ پاریس ۶ـ ری ـنیس ـکد ۷ـ باغ ـراکت ۸ـ سبلت ـرتبه ۹ـ تولستوی.


## آگهی مزایده‌ملك‌غیر منقول

بانك پارس دو رقبه ملك بمشخصات زیر را

الف ـیکدستگاه ساختمان چهار اشکوبه بمساحت ۵۱۴ متر مربع دارای امتیاز برق و آب و تلفن واقع در خیابان سامان .

ب‌ـمساحت ۳۳۳۶ر۱۶ متر مربع زمین آماده برای ساختمان واقع در سه راه ضرابخانه جنب ساختمان بانك پارس .

از طریق مزایده کلا یا بعضا بشرح زیر بفروش می رساند .

۱ـداوطلبان شرکت در مزایده بایستی قبلا پیشنهادات خودرا باداره حقوقی بانك واقع در خیابان فردوسی اداره مرکزی تسلیم و رسید اخذ نمایند و همچنین برای کسب اطلاع بیشتری می توانند بدفتر اداره حقوقی مراجعه نمایند .

۲ـپیشنهاد دهندگان بایستی ۵٪ مبلغ پیشنهادی خودرا نقدا بحساب شماره ۶۸۶۸ بانك پارس مرکز بابت سپرده آگهی مزایده تودیع و رسید آن و یا تضمین بانکی را بضمیمه پیشنهاد خود باداره حقوقی بانك تسلیم نمایند که در صورت اصابت مزایده واستنکاف از قبول آن سپرده مزبور ظرف ده روز از تاریخ مزایده بنفع بانك ضبط گردد

۳ـکلیه هزینه انتقال ملك و مزایده بعهده برنده مزایده خواهد بود.

۴ـپیشنهاد دهندگان بایستی پیشنهادات خودرا با در نظر گرفتن مفاد آگهی از تاریخ نشر آگهی تا آخروقت روز سی و یکم فروردین‌ماه ۱۳۳۹ تسلیم و رسید اخذ نمایند .

۵ـپیشنهاد دهندگان میتوانند درخواست خرید هر یك یا هر دورقبات فوق را بنمایند ولی در هر صورت بایستی مشخص گردد که پیشنهاد تسلیم شده برای هر دو ویا یکی‌از رقبات فوق‌الذکر می باشد .

۶ـجلسه مزایده در ساعت ۹ صبح روز اول اردی‌بهشت ماه ۱۳۳۹ در اداره حقوقی تشکیل و پیشنهادات واصله در حضور کمیسیون باز و قرائت خواهد شد .

۷ـحضور پیشنهاد دهندگان یانماینده قانونی آنها در جلسه مزایده آزاد بوده و به پیشنهاداتی که مبهم و مشروط وبدون سپرده ویا مستلزم وعده دار بودن ثمن معامله باشد و یا پیشنهاداتی که بعد از موعد مقرره در این آگهی برسد ترتیب اثر داده نخواهد شد .

۸ـبانك پارس در رد و قبول یك یا تمام پیشنهادات مختار خواهد بود.

۱ـ۲ آـ۴۳۰۴۴ بانك پارس

## اداره محترم اطلاعات

بطوریکه در یکی از روزنامه های پایتخت از قول خبرگزاری‌رویتر خبری انتشار یافته مبنی براینکه اینجانب ازدواج نموده‌ام ! چون امروز این خبر را دریافت نمودم خواستم بدینوسیله خبر مزبور را تکذیب‌نمایم

شهرزاد شهردار ـ دانشجوی ایرانی دانشکده کشاورزی دانشگاه شهر بن « آلمان غربی »

آـ۴۳۳۷۰

## صدای هند

صبح‌ها هرروز درساعت ۷و۱۵ دقیقه تهران در روی امواج ردیف ۶ ۱متر و ۱۹ متر

● هر روز صبح یك صفحه موسیقی درخواستی شنوندگان وسپس تازه‌ترین اخبار جهان پخش میشود .

● جمعه بجای موسیقی آیاتی چند از قرآن مجید پخش میگردد .

شب‌ها از ساعت ۱۹ و۴۵ دقیقه بوقت تهران بمدت یکساعت برروی امواج ردیف ۱۹متر و ۲۵ متر برابر با ۱۵۳۰۰ و ۱۱۸۶۰کیلوسیکل درثانیه

همیشه یك لوله دردسترس داشته باشید

## کپیه ازمدارك

تجارتی‌ـ تحصیلی‌ـ رانندگی‌ـ کمرکی‌ـ شناسنامه ـ معافی وغیره بادودقیقه انتظار فتو پرسپولیس‌ـ لاله زار نو چهارراه کنت ۳۷۴

## کارت دعوت
## کارت ویزیت
## کارت تبریك

حسابی، قشنك، ابرومند بنگاه بنفشه آخرامیریه

آـ۳۳۷۰۳ ۱ـ۱۰

### تشکر و قدردانی از پزشك عالیقدر

فرصت را غنیمت شمرده از مساعی جناب آقای دکتر کامبیز دانشور و سایر کارکنان بیمارستان زنان که‌در موقع وضع حمل خانم اینجانب متحمل شده‌اند تشکرات خودرا تقدیم میدارد ـ امیدوار است زحمات بی‌شائبه اینگونه اطباء عالیقدر مورد توجه اولیاء امور قرار گیرد .

آـ۴۳۴۳۲ رضا ـ میناپور

### پیام بمردم خداپرست آبادان

مبلغ شهیر واعظ بی‌نظیر آقای شیروانی برای ماه مبارك رمضان و تبلیغات اسلامی عازم آن سامان می‌باشند فرصت را غنیمت شمرده از فرمایشات ایشان استفاده کامل نمائید .

رئیس انجمن دانشوران ایران ـ عادل خلعتبری

آـ۴۳۴۳۶

از : ادوارد سابلیه

مقالات و گزارشهای خارجی

# بحران نفت در جهان

**● فریاد اعراب صاحب‌نفت بلندشده‌که تمام جهان برای خیانت‌بآنها متحدگردیده‌اند**
**● شوروی بافروش نفت خود به‌قیمت ارزان باکشورهای عربی رقابت میکند**
**● باکشف ذخائر صحرا ونقاط دیگر نفت خاورمیانه رقیب سرسختی‌پیداکرده‌است**

اکنون عادت براین جاری است که بهر یك از دولتهائی که لوله‌های نفتی از خاك آنها عبور میکنند از بابت نگهداری این تاسیسات وتسهیل جریان نفت مبلغی پرداخت میشود . ولی میزان این کمك های مالی‌نسبت به پول هائی که کمپانی های بزرك نفتی به کشور های تولید کننده می‌پردازند ناچیز است و در نتیجه بین کشورهای عربی‌که دارای منابع نفتی هستند و کشور های عربی دیگرکه فاقد آن میباشند یکنوع عدم موازنه سیاسی ایجاد شده است .

کشور های فاقد نفت کوشش میکنند که وضع‌کنونی را بهم‌بزنند و برای رسیدن بهدف خویش مبارزه خود را علیه غرب تشدید میکنند .

از طرف دیگر دولتهای «دارنده‌نفت» میخواهند نشان بدهند سودی که از کشور های باختری بدست می‌آورند آنها را از همکاری با دولت های عربی دیگر باز نخواهد داشت . این عدم موازنه در تحولات خاور میانه پس از پایان جنك دوم جهانی تاثیر فراوانی داشته است در غیر این صورت‌مسئله فلسطین شکل دیگری پیدا میکرد و همین مسئله بود که بحران کانال ـ سوئز را غیر قابل اجتناب نمود .

هرگاه اعراب در برابر نفت خود همچنان بجمع آوری ثروت اکتفا میکردند این منبع عایدی و ثروت بطور دائم جریان پیدا میکرد . ولی در سال ۱۹۵۶ برای ضربت زدن به ذخایرنفتی غرب‌ازنفت‌بعنوان‌یك اسلحه سیاسی استفاده کردند و در نتیجه کانال سوئز بسته شد و جریان نفت در لوله های نفتی عراق قطع گردید .

## تولید اضافی

در این روز که اروپا احساس‌کرد گلویش فشرده میشود بموقعیت حساس ذخایر نفتی و خطوط ارتباطی خود پی برد و در صدد جستجوی‌نفت ازنقاط‌دیگربرآمدودرمدت‌چندماه‌عملیات تجسسی نفت و تولید آن که در نتیجه بحران کانال سوئز تشدید شده بود دنیا را در مقابل تولید اضافی نفت‌قرار داد و در نتیجه قیمت نفت تنزل یافت و توسعه صنعت نفت متوقف گردید.

برای اعراب این بحران بسیار دردناك است از بیست سال پیش دولتها و ملتهای عرب اطمینان داشتند که قیمت نفت همچنان قوس صعودی را خواهد پیمود و سودی که از این راه عاید آنها میشود برای همیشه ادامه خواهد یافت .

آینده نفت بسیار درخشان بنظر میرسید زیرا باوجود وارد شدن نیرو های اتم در صنایع اکنون صدی سی‌و سه‌نیازمندیهای سوختی جهان‌بوسیله نفت تامین میشود و ظاهرا تا سال ۱۹۷۵ صدی ٤٧ انرژی مورد نیاز از این ماده تامین خواهد شد ولی تنزل بهای نفت ضربه شدیدی به تولید ـ کنندگان عرب وارد ساخت .

دولتهای عربی پروژه های خود را بر اساس در آمد نفت تنظیم میکردند و از پیش محل خرج این عواید را تعیین میکردند . باین جهت کسر درآمد نفت تعادل بودجه این کشور ها را بهم زد .

باین ترتیب در سال ۱۹۵۸ عراق از این راه ٢٤ میلیون دلار و عربستان سعودی ۳۵ میلیون و کویت ٤٦میلیون دلار از دست دادند .

## رقابت شوروی

اکنون فریاد اعراب از هر سوبلند شده است که تمام جهان برای خیانت به آنها متحد شده‌اند . در حقیقت روسیه شوروی نیزنه تنها مازادنفت کشور های عربی را نمی‌خرد بلکه با فروش نفت خود به قیمت ارزان با آنها رقابت میکند .

موضوع مورد توجه دیگر اینکه بین کشور هائی که به تازگی منابع نفت در آن کشف شده و منافع‌خاورـ میانه عرب را تهدید میکند یك کشور عرب «برادر» یعنی لیبی وجود دارد . این کشور با پنجاه میلیارد تن منابع زیر زمینی نفت ممکن است موجب از بین رفتن اهمیت استراتژیکی کانال سوئز شود ، و مرکز ثقل قدرت نفتی را به مدیترانه غربی منتقل کند .

برای بازگشت بعصر طلائی توسعه نفت رهبران عرب شرکت های نفتی و کشور های باختری‌را تحت‌فشار شدید قرار داده‌اند . در مدت یکسال دو کنگره عربی برای مطالعه در باره اقداماتی که باید در این زمینه صورت گیردتشکیل شدوباین ترتیب‌مسئولین عرب توانستند از «تزهای» یك کارـ شناس آمریکائی که در استخدام سوئدیهاست اطلاع یابند . طبق این «تز» هرگاه منافع ملتها ایجاب کند کشور ها حق دارند قرار داد های امتیاز را لغو کنند و همچنین حق دارند مسئله صادرات را کنترل‌نمایند.

## تجربه مصدق

ولی هنوز تجربه مصدق در خاور ـ میانه از خاطر ها فراموش نشده‌است. اکنون رهبران عرب بخوبی میدانند که از ملی کردن صنایع نفت نه تنها پول زیادی بدست نمی آید بلکه کمپانی های رقیب از این کاراستفاده میکنند . باین جهت در حا لحاضر مسئله تشکیل یکنوع کار تل از کشور های تولید کننده نفت که‌میزان تولید و قیمت ها را مشترکا با کمپانی های بزرك‌کنترل خواهند کرد مورد توجه قرار گرفته است . این «تز»که قهرمان آن «عبداله طریقی» مدیر کل شرکت نفت عربستان سعودی است مستقیما از طرف بعضی گروه های نفتی ایتالیا و ژاپن تشویق میشود .

در حقیقت از میزان توجه و علاقه‌ای که تاکنون نسبت به خاور میانه‌وجود داشت بطور غیر محسوس کاسته میشود . بدون شك اکنون موقعیت سیاسی این منطقه نیز خیلی بهتر از چند سال پیش است .

خطر یك کشمکش بین‌المللی مانند ملی کردن صنایع تخفیف یافته ، معذالك گروههای نفتی دیگر علاقه زیادی برای بدست آوردن امتیاز در این منطقه از خود نشان نمیدهند .

شك نیست خاور میانه اکنون نیز مهمترین منابع نفتی جهان را دراختیار دارد ولی با کشف ذخایر نفت در صحرا و خلیج «مارآکائیب» وجاهای دیگر رقیب سر سختی پیدا کرده است .

(پایان)

Le Monde

The Economist

# ناصر محصول بذر نپاشیده رامیخواهد

**مساعی مصر برای بدست‌آوردن تسلط براعراب از طریق حمله به‌دولتهای عرب باشکست مواجه شده‌است**

در حالیکه عبدالناصر بذر اتحاد عرب را نپاشیده اکنون مدعی همه محصول آن شده است، حتی اگر قسمت عمده این محصول درمزرعه دیگران روئیده باشد .

بخاطر این‌ادعا ناصر بدون آنکه احتیاجی باشد بیجهت عده ای‌از همسایگان خود را خشمگین کرده،و نتیجه این مرافعه آنست که‌محصول مورد نظر او هرگز بدست نخواهد آمد. میان آرزوهای ناصر درباره اتحاد عرب و تودهٔ های اعراب دولتها ی‌عربی ایستاده اند ودعاوی افراطی ناصر موجب بد گمانی‌آنها شده است . یابا تمهید مقدمه یابر حسب تصادف تصورات و مقاصد ناصر هرگز بحد کافی روشن و صریح نبوده است .

این هفته در حالیکه پرزیدنت ناصر سخنان باحرارتی درباره‌اتحاد اعراب در شمال سوریه ایراد می کرد وزرای خارجه عرب در قاهره نشان دادند که این اتحاد تاچه‌حد ازحقیقت بدور است .

عراق و تونس از اعزام نماینده به کنفرانس وزرای خارجه اتحادیه عرب خود داری کردند ، بخاطرآنکه این کنفرانس درپایتخت ناصرتشکیل شده بود ، و وزرای شرکت کننده نیزبلا فاصله پس‌از تشکیل کنفرانس برسر وضع حقوقی فلسطین بجان یکدیگر افتادند .

### کلید پیروزی

بنظر میرسد بدون توجه باینکه مردم آواره فلسطین در ناحیه‌غزه تحت‌تسلط مصریادر مشرق اورشلیم تحت نظر اردن زندگی میکنند، در سراسر دنیای عربی نقش کلید پیروزی رادارند . هر کس بتواند وفاداری این مردم بد بخت رابه دست بیاورد منجی دنیای عرب شناخته خواهد شد ، یالااقل ناصر، ملك حسین و ژنرال قاسم اینطور تصور میکنند .

ممکنست فلسطینی ها بیش از آنچه حکومت های عربی ظرف‌این ۱۲ساله بآنها کمك کرده‌اند بتوانند برای‌آن .دوستان مفیدی واقع‌شوند، اماآنها در وضعی نیستند که بیك دسته برای پیروزی علیه دسته دیگری یاری دهند. مساعی مصر برای بدست آوردن تسلط برهمه اعراب از طریق حمله به دیگرکشور های عربی با شکست مواجه شده است ممکن است پرزیدنت ناصر رویه خودرا تغییر دهد ودر صدد جلب دوستی فرمانروایانی که ازاو تبعیت میکنند برآید ؟ اگر این‌امر عملی شود . وبین آنها بتواند همکاری بوجود آید ممکنست اتحاد عرب تحقق یابد و «توطئه های امپریالیستی» که پرزیدنت ناصر از آن شکایت دارد منتفی گردد .

لندن ـ خبرنگار اطلاعات

# کمك انگلستان باتحادیه «سنتو» افزایش یافت

**انگلستان یکصدوده‌هزار لیره استرلینك باتحادیه سنتو بیشتر کمك‌میکند . این‌کمك‌برای تکمیل‌تسهیلات‌وتاسیسات نظامی اتحادیه سنتو میباشد . افزایش بودجه دفاعی انگلستان باتحادیه سنتو با خوشوقتی تلقی شده است . پس‌از چندسال مجددا از آبادان درانگلستان یادی شد . ایران درسال گذشته بیش‌از هر سالی بانگلستان نفت فروخته است**

هفته اخیر جراید و محافل‌مطلع لندن درباره اقداماتی که اخیرا از برای تحکیم موقع سیاسی و نظامی پیمان سنتو اتخاذ گردید اظهار نظر کرده‌اند . درست موقعی که انگلستان در برنامه دفاعی و بودجه دفاعی خود تجدید نظر میکرد اعلام گردید که مبلغی اضافی برای‌سهم انگلستان در پیمان سنتو در نظر گرفته شده است . باین نحو انگلستان با یکصد وده هزار لیره اضافه ی‌جمع کل سهم خویش‌رادر این مورد بالغ بر ششصد هزارلیره استرلینك می نماید که قرار است تمام این وجوه در طریق تکمیل تسهیلات و تاسیسات نظامی اتحادیه سنتو خرج شود .

### خوشوقتی

در لندن این افزایش که نخستین بار ذکری از آن در طی متمم بودجه دفاعی رفته بود با خوشوقتی تلقی گردیده است زیرا نموداری ازحسن استقبال و علاقه‌ایست که انگلستان بسازمان دفاعی مزبورمیدهد .پاره‌ای از جرائد ضمن تجزیه و تحلیل اوضاع اشاره‌به بهبود وضع‌اقتصادی و بازرگانی میان ایران و انگلستان می نمایند . نشریات مالی بااشاره باین نکته که ایران در سال گذشته بیش‌از هر سالی بانگلستان نفت فروخته است سال کنونی را سال نوید بخشی میدانند . در دنبال این خبر ، اسم آبادان بعداز چند سالی این هفته باز جزو اخبار آمد زیرا اطلاع حاصل شد که قرار است دستگاه کاتالیتیك‌جدیدی درآبادان نصب شود که بکمك آن کنسرسیوم امیدوار است در اثناء دو سال آینده بتواند هر ساله معادل یك میلیون نفت را بطور دلخواه تصفیه نماید .

### دستگاه جدید

نصب این دستگاه باز شاخص دیگری است از حوائج روزافزونی که لااقل بیکی دو نوع بنزین مخصوص مشهود میگردد . باایجاد و رواج وسائط جدید سریع‌السیر لازم بوده است که پالایشگاه بزرك و مدرنی چون آبادان را مجددا در صف مقدم پالایشگاه های جهان‌قرار دهند . در اثناء چند ساله اخیر با تمام جدیت و همتی که کشور های اروپای غربی و امریکا نشان‌داده‌اند وباوجود افتتاح‌و ایجاد پالایشگاه های متعدد در اروپا و افریقامعذلك وسیله یا وسائل از برای تهیه‌بنزین درجه یك هواپیما یا بنزین هائی دارای اوکتان زیاد آنقدر نبوده‌است که تکافوی احتیاج روز افزون را بنماید . نظری بمصرف داخلی خود ایران بهترین نمودار این امراست. در عرض سال ۱۹۵۹ میزان مصرف این قبیل اقلام دربازار داخلی‌ایران در حدود ۱۷ درصد بالا رفت ،بطوری که جمع کل مصرف سالیانه ازسه میلیون تن نیز تجاوز نمود . لهذا از هرنظری که‌بسنجیم اقدام کنسرسیوم اقدام عاقلانه‌ایست که حیثیت و ظرفیت مادی آبادان را بالاخواهد برد .

خبرنگاران اطلاعات در خارجه گزارش میدهند

ترکیه ـ خبرنگار اطلاعات

# از وزیرمختار ایران درترکیه تجلیل‌شد

خبرنگار ما گزارش میدهد ،در اینموقع که آقای نورالدین کیا وزیر مختار وسر کنسول ایران در استانبول پس از چهارسال ماموریت خود را خاتمه میدهد از طرف مقامات دولتی ترکیه و ایرانی های مقیم اسلامبول‌مهمانی های زیادی به‌افتخارایشان داده شده است و خدمات ایشان در این مدت‌باتجدید بنای ۱۱۰ ساله سر کنسولگری وتشدید روابط و دفاع از حقوق ایرانیان فوق‌العاده مورد تقدیرقرار گرفته است .بطور نمونه شرحی که روزنامه «اوریان» یکی ازروزنامه های مهم استانبول برای ایشان نوشته ذیلا درج میگردد . این روزنامه تحت عنوان عزیمت وزیر مختار ایران و بانو چنین مینویسد:

وزیر مختار و سر کنسول دولت شاهنشاهی ایران و بانو بمیهن خویش بمنظور احراز مقام جدیدی هر چند که در انقضای مدت چهار سال ماموریت در یك شهر امر طبیعی است لیکن خبر مزبور در کلیه محافل استانبول با تاسف زیادی تلقی شده است .

کمتر دیده شده است یك زوج نماینده کشوری بقدر این دو نفردر قلوب مردم محبوبیت ایجاد نموده و دوستان صمیمی پیدا نمایند . باید با کمال جرات اذعان داشت که وزیر مختار سر کنسول ایران از روی خلوص نیت و مهارت برای کشور خود فعالیت نموده و موفق شده است همه را شیفته خودسازد نامبرده از هر موقعیتی بمنظور شناساندن شخصیت خود بخارجیها استفاده نموده است . آقای کیا و بانو موثر ترین نماینده پادشاه‌جوان خود میباشند .درب خانه آنهاهمیشه بروی دوستان و نمایندگان کشورـ های خارجی گشاده بود و آنها با همه درنهایت نجابت و علاقه و صمیمیت رفتار و بسئوالات متعددی که همواره از ایشان میشد پاسخ میدادند . روزنامه مزبور در مورد بانو کیا اینطور مینویسد :

بطور قطع بانو کیا شیك پوش ترین و جوانترین خانم هیئت کنسولی شهر ما میباشد و محافل استانبول از این خانم موفر و متبن خاطره فراموش نشدنی خواهند داشت مشارالیها بلا شك درموفقیت ماموریت همسر خود سهم‌بسزائی داشته است .

ما تصور میکنیم وامیدواریم که آقای کیا و بانو در آتیه بسیار نزدیك با مقام سفیر کبیری به آنکارا خواهند آمد و با این امید زنکار غمی که از رفتن آنها برقلب ما نشسته میزدائیم و واقفیم باینکه آنها نیز ما را با قلبی پر از اندوه ترك میگویند .


قابل توجه تیمسار معظم سرلشکر ضرغام وزیرمحترم دارائی

وهم میهنان عزیز

## افراد کاردان و پاکدامن و صالح را بجامعه معرفی میکنیم

## زیان‌دیر کرد

خوانندگان عزیز ضمن اخبار دیشب جراید ملاحظه فرمودند که طبق دستور وزیر بی نظیر وزارت دارائی زیان دیر کرد از تاریخ قطعیت مالیات‌وصول میشود .

جریانی که منتهی بصدور این دستور گردیداز این قرار است .

اینجانب بابت مالیات اختلافی باوزارت دارائی پیدا کردم که رجوع به کمیسیون شد حالابحق یانا حق حکم صادر ووزارت دارائی مطالبه مالیات وزیان دیر کرد از تاریخ گزارش مامور مینمود اینجانب نامه ای بجناب تیمسار ضرغام تقدیم کردم که جناب ایشان دستور فرمودند جناب آقای دکتر زاهدی مدیر کل محترم وزارتخانه‌با این‌موضوع رسیدگی نمایند ، بجناب آقای دکتر زاهدی مراجعه و پس از دو ساعت‌مذاکرات‌مفصل که در حضور عده ای از شخصیت های وزارت دارائی شد و مراجعه بقوانین مربوطه جناب آقای مدیر کل که واقعااز مردان درست و صالح و شریف وزارت دارائی هستند تصدیق نمودند که‌عمل‌وزارت دارائی تاکنون صحیح نبوده و بلافاصله دستور فرمودند که فورا کمیسیونی باین کار رسیدگی کند . اکنون ما خوشوقتیم که اقدامات ما به نتیجه مطلوبه رسیده و از این اقدامات توانستیم کمکی بهموطنان عزیزخود کرده باشیم .

غرض از ذکر این مطالب این بود که باید بانهایت خلوص سر به آستان شاهنشاه معظم پدر تاجدار فرود آوریم که چنین وزیر با تدبیری‌برای خدمت بکشور انتخاب فرموده اند و در مرحله دوم از تیمسار معظم سرلشکر ضرغام این‌شخصیت عالی‌مقام تشکر کنیم که با انتخاب افراد شریف‌و پاکدامن و کاردانی نظیر جناب آقای دکترزاهدی مدیر کل محترم وزارت دارائی توانسته اند محیط صالح و آرامی در وزارتخانه ایجاد کرده که عموم هموطنان عزیز وبخصوص مودیان مالیاتی بانهایت رغبت به آنان مراجعه و با کمال خوشوقتی ضمن انجام کار خودسپاسگذار و ممنون از وزارتخانه خارج شوند .

در خاتمه سعادت وسربلندی عموم خدمتگذاران حقیقی شاهنشاه و میهن را از خداوند متعال خواستاریم .

آ ـ ٤٣٤٢٤ محمد ارباب ـ مدیر سینما فردوسی



## گودبرداری ـ نهر کنی

قسمتی‌از عملیات عمرانی

**شرکت سهامی ساختمانی سهندشت**

است‌که زمینهای بایر ، تپه‌دار و عمیق را دراندك مدت تسطیح وبرای فروش تقسیم‌بندی میکند

شرکت‌سهامی ساختمانی سهندشت شاهرضا مقابل ویلا تلفن ٦٤٣٣٢

آ ـ ٤٣٣٢٤



از فردا صبح در سینماهای

# پلازا سهیلا رویال

بازهم یك فیلم بیسابقه وفوق‌العاده از هنرپیشه دلخواه‌شما ادی کنستانتین CES DAMES PREFERENT LE MAMBO

شوخی کردم دلخور نشو

دوبله بفارسی

شوخی کردم دلخور نشو

دوبله بفارسی

باشرکت : ادی کنستانتین ـ لیزیوردن وعده دیگری از زیباترین دختران‌پاریس

عالیترین و قویترین فیلم پلیسی‌که بسبك نوینی برای اولین‌مرتبه از حوادث وجنایات قاچاقچیان معروف بندر مارسی پرده برمیدارد

شروع درهرسه‌سینما : ۱۰٫۵صبح ـ ۲٫۵ ـ ٤٫۵ ـ ٦٫۵ ـ ۸٫۵ بعدازظهر

کاویانفیلم

آ ـ ٤٣٤٥٠

# مکتوب

## دویست و پانزدهم

### اسفندماه ۱۳۳۸

**دوست گرامی**

شنیده‌ام اخیرا آلمان ها ازشیخ شلتوت استاد جامعه‌اسلامی «الازهر» خواسته‌اند بحث جامعی راجع به چگونگی تعدد زوجات تهیه کرده برایشان بفرستند . ظاهرا اینکار برای اینست که میخواهند به‌بینند مردم مسلمان دنیا مسئله زیادی زن را چگونه حل کرده‌اند . چون آمار های دقیق مسلم ساخته است که در غالب کشور های اروپا ، بخصوص در آلمان ، عده زن خیلی زیادتر از مرد است ، و این طبعا چند مشکل بسیار مهم بوجود می آورد : یکی اینکه عده زیادی از زنها ، یا باید از طبیعی ترین و لذیذترین ومشروع ترین و غریزی ترین حقوق بشری بری شوند ، و چون طبق قانون دین و عرف صیغه ازدواج برایشان جاری نشده ، از مرد و بچه محروم بمانند، یا اینکه بقوانین دینی و عرفی پشت پا بزنند و یواشکی بدنبال دل خود بروند و آنوقت البته‌مجرم و گناهکار محسوب می‌شوند مشکل مهم دیگر وضع اسفناك صد ها هزار اطفال بی گناهیست که ، طبق آمار هر سال بدنیا می آیند و پدر قانونی ندارند . گرچه در بعضی از کشور های مترقی قوانینشان با ارفاق و واغماض زیاد باین میوه های عشق مینگرند ، ولی معذلك هنوز این مسئله صحیحا حل نشده و موضوع چربیدن تعداد زنان‌برمردان واطفال غیر قانونی آنها مشکلات معنوی و مادی زیادی بوجود آورده است . با تمام این احوال و با توجه‌به‌تعصب خاص فرنگیان نسبت به تعددزوجات بنظر بنده آلمانها تا همین اندازه‌هم که قدم برداشته‌اند شجاعت‌وجسارت زیادی بخرج داده اند . چون کسانی که به تمدن فرنگی آشنا هستند میدانند که با لغت « بیگامی » و «پولیگامی »ـ یعنی دو زن یا چندزن گرفتن ـ چنان تعصبی آمیخته است که تمایل به آن از هر جنایتی شنیع‌تر و خفت‌آورتر بنظرشان می آید، تاچه رسد باینکه بخواهند آنرا بعنوان درمان اجتماعی توصیه کنند.

خلاصه این موضوع عجیب را دیشب با لله‌آقا در میان گذاشتم و از این تعصب شکنی متهورانه‌جامعه شناسان آلمانی‌زبان به‌تمجید گشودم. لله پس از تاملی گفت فرزند آیا « گزارش کینزی » راخوانده‌ای ؟ گفتم نه. گفت‌دانشگاه ایندیانا کمیته چهار نفری بریاست دکتر آلفرد کینزی برگماشت تا بکمك ۹ نفر دانشمند متخصص دیگر بتحقیقات عمیقی راجع‌به «رفتار زن در امور جنسی»بعمل آورند . این‌دانشمندان، پس‌از مطالعات‌زیاد،ومصاحبه باهشت هزارزن و کمك گرفتن از بنیادفوردو غیره، کتاب کلفتی بوجودآوردند که بنام «گزارش کینزی» معروف‌شدو بمحض انتشار(در۱۹۵۳) سروصدای عجیبی برپا کرد .زیرا در این کتاب گذشته از تحقیقات طبی و مباحث حقوقی و غیره ـ راجع بحلال و حرامی روابط زن و مرد مطالبی را بررسی کرده بودند که درفرهنك ملل و سنن اخلاقی اشاره به‌آن هم حرام است . نتیجه‌ای که دانشمندان جامعه شناس‌از این گزارش گرفتند این شد که برای سعادت جامعه حتما لازم است در بعضی از سنت های حرام و حلالی تجدید نظرعلمی بعمل آید که شرح آن خیلی دقیق و خیلی مفصل است . بهر حال آنچه بنظرم مسلم می‌آید اینست که‌رساله شیخ شلتوت ، هر قدر هم عالمانه و خالی از تعصب باشد باز نمی تواند بیش از جزئی از این مبحث مهم را برای آلمان ها روشن سازد: وآن فقط جنبه حقوقی قضیه تعدد زوجات است از نظر فقه اسلامی . آنچه حقیقتا بدرد جامعه شناسان آلمانی میخورد اینست که کمیته‌ای نظیر کمیته تحقیق‌دکتر کینزی به کشور های اسلامی بفرستند تا اقلا ازده جنبه مختلف به بررسی موضوع بپردازند . اینکار گرچه مشکل است ولی نتایج آن برای تمام جامعه های دنیا بقدری مهم و آموزنده است که‌حتما بر منتشر میارزد.

لله‌آقا پس از لحظه‌ای تفکر دستی بریشش کشید و با تاثر گفت : **«اگر بشر یك‌هزارم وقتی که صرف بیهود اشیاء کرده‌صرف بهبودانسان کرده بود امروز هزار یك این بدبختی های موجود وجود نداشت.»**

***

**دیگر اینکه** ـ هفته گذشته‌انجمن دوستداران تئاتر از اعضای خودو عده از برجستگان هنر دوست (از قبیل استادان دانشگاه و متشخصین خوش ذوق ) دعوت کرده بود که نمایش معروف « خانه عروسك »را (که بقلم ایبسن نویسنده سوئدی نوشته شده ) تماشا کنند ـ در بین آنتراکت پرده دو مو سوم دکتر صناعی ، استاد روانشناسی که ( عقیده‌اش بعلت دیدن نمایش های زیاد در اروپا )ارزندگی خاصی‌دارد، گفت« این نمایشنامهٔ پرمعنی بقدری خوب بازی‌شد که من مدتی‌فراموش کردم در تئاتر لالهزارم »

بنظرم میهن دوستان صاحبنظری که حقا معتقدند تئاتر موثرترین وسیله ارشاد جامعه است ،مکلفند نهایت جدیت‌رادر تشویق‌هنرمندانی نظیر جعفری و اسکوئی ها بعمل آورند، بدو دلیل یکی بهمین علت که مسلما هیچ مکتبی برای اصلاح اخلاق جامعه موثرتر از تئاتر خوب نیست ، و دیگر اینکه بعضی از مخبرین ـبعلت تنگی قافیه ـبطوری در تجلیل هر بیهنری افراط می کنند که ندانسته ذوق هنری مردم را به ابتذال‌و انحطاط میکشانند . بنابر این بر هنرشناسان فرض‌است که از تشویق اینگونه مجاهدین تئاتر خوب خودداری ننمایند.

***

**دیگر اینکه** ـ از مطلعی شنیدم امریکا در نظر دارد امسال کمك خود را به هندوستان و پاکستان‌دو برابر کند . ما که بخیل نیستیم و هرچه به همسایگان همشکل ما بیشتر کمك کنند بیشتر خوشحال میشویم . ولی وقتی توجیه میکنند که مضاعف ساختن‌این کمك «بپاس زحمات و جدیتی است که دولتهای این دو کشور مبذول میدارند » آنوقت حق داریم بفکر فرو رویم و از این تصمیم عبرت بگیریم ، واز خود بپرسیم آنها چه میکنند که ما نمیکنیم ؟

**فعلاتا هفته آتیه خدا نگهدار**
**دوستدار شما**

ا. بخرادپزوهش


## آگهی تاسیس آزمایشگاه مجهز راه‌آهن

راه آهن دولتی ایران باطلاع صاحبان صنایع و معادن میرساند اخیرا آزمایشگاه مجهزی در راه آهن تاسیس شده که میتواند تجزیه های زیر را انجام دهد .

آب . چدن ، فولاد ، برنج ، برنز و سنگهای معدنی ازقبیل سنك های سرب ، آهن ، منگنز ، روی ، کرم مراجعین محترم میتوانند در ساعات اداری مستقیما به آزمایشگاه راه آهن واقع در کارخانجات مراجعه نمایند .

آ ـ ۴۲۶۱۲ ۱ـ۳ راه‌آهن دولتی ایران

تلویزیون « اِمود »

تصویر واقعی ـ صدای صاف ـ ظرافت واستحکام

بخصوص ارزانی تلویزیون اِمود همیشه مورد تجدید است

نماینده انحصاری :

تجارتخانهٔ زرنگین

خیابان نادری ـ پاساژ لیو ـ تلفن ۴۵۷۴۲

EMUD



**آیا برای زیبائی .... از صفحه اول**

## مبلهای کارخانه‌های صنعتی آزمایش

برنگها و طرحهای مختلف مطابق بادکوراسیون اطاقهای شما است . خواهشمندم از فروشگاههای ما دیدن فرمائید

فروشگاههای آزمایش : تهران‌نو ، محل کارخانه تلفن ۹۱۶۸۱ ـ ۹۱۷۵۱ نادری پاساژ ایفل تلفن ۶۶۴۲۴ ـ میدان ژاله جنب کلانتری ۱۴ تلفن ۳۴۲۸۶ آ ـ ۴۳۳۵۰

# هزار کشتی گیر

## درمسابقات کشتی آموزشگاهها از ۵٤ دبیرستان شرکت نمودند

### عجیب‌ترین رقم شرکت کننده در تاریخ ورزش کشتی جهان

در هفته گذشته کشتی مدارس خاتمه یافت دراین مسابقات که طی شش شب در سالن محمد رضاشاه پهلوی انجام گردید از ٥٤ دبیرستان تهران هزار نفر کشتی گیر شرکت نموده بودند ، این رقم نه تنها در تاریخ ورزش کشتی جهان بی سابقه بود بطوریکه فدراسیون کشتی‌ایران مجبور شد برای دبیرستانها اجازه شرکت تعداد معینی از کشتی گیران رابدهد .

**شرح ماجرای**

هنگامیکه بخشنامه اداره تربیت بدنی فرهنگ استان راجع بمسابقات کشتی بدبیرستانها رسید از روزبعد سیل شرکت کنندگان در این مسابقات بفدراسیون کشتی باز شد ، درابتدا فدراسیون کشتی کشور در نظر داشت تعداد تیمهای شرکت کننده را از دبیرستانها آزاد بگذارد باین ترتیب که از هر دبیرستان دو یا سه تیم یا بیشتر حق داشته باشند در مسابقات شرکت کنند ولی هنگامی که پنج روز از نام نویسی گذشته بود رقم شرکت کننده یکمرتبه به ششصد ، و هفتصد نفر رسید وتا فدراسیون واداره‌تربیت بدنی‌فرهنگ خواست تصمیم بگیرد که با این رقم چه کند شرکت کنندگان به هزار نفررسید .

**نظر اصلاحی**

فدراسیون کشتی کشور در مقابل وضع عجیبی قرار گرفته بود این امرباعث افتخار فدراسیون کشتی واداره تربیت بدنی فرهنگ بود . فدراسیون کشتی در طول مدت یك سال و نیم کار خود موفق شده بود رقم ۲۰۰ شرکت کننده در مسابقات کشتی مدارس را به‌هزار برساند این رقم نشان میداد که واقعا کشتی در مدارس تعمیم‌یافته است .

در جلسه ایکه باحضور آقایان سرهنگ معروفخانی رئیس فدراسیون کشتی کاظم رهبری رئیس اداره تربیت بدنی ، کیومرث ابوالمنوکی دبیرفدراسیون کشتی و مسئول مسابقات مدارس و مهدی نیکخو داور مسابقات تشکیل گردیدتصمیم گرفته شد که اولا باین ٥٤ دبیرستان فورا ابلاغ شود که فقط یك تیم در مسابقات کشتی مدارس شرکت دهند و ثانیا فقط کشتی گیران سیکل دوم مدارس حق شرکت در مسابقات راداشته باشند .

این تصمیم فورا به ٥٤ دبیرستان شرکت کننده ابلاغ شد و باین‌ترتیب رقم هزار نفر شرکت کننده به ۲۷۸ نفر تقلیل یافت باین ترتیب که هر دبیرستان یك تیم کامل هفت نفری بفدراسیون معرفی نمود .

آقای سرهنگ معروفخانی رئیس فدراسیون گفت من خوشوقتم که توانسته‌ام تحت توجهات شاهنشاه گامهای اساسی در راه پیشرفت‌این ورزش بردارم وی گفت هم اکنون نهضت واقعی کشتی در سراسرایران بوجود آمده است من اطمینان‌دارم تاچند سال دیگر زبده ترین قهرمانان جهانی در ایران وجود خواهند داشت .

**جواد کلهر**

# طرح‌توسعه کودکستانهای کشور تهیه شد

### تاکنون ۲۸۰ باب کودکستان با ۱٦۱۱۰ نوآموز در تهران و شهرستانها شروع بکار کرده‌اند

اداره امور کودکستانهااز وسایل آموزشی کودکستانها و داستانهای مصور نمایشگاهی‌در سالن‌دبیرستان دارالفنون ترتیب داده است .

این نمایشگاه همه هفته روزهای یکشنبه و چهارشنبه صبح و عصر برای عموم علاقمندان دایر است

بموجب آماری که امروزوزارت فرهنك دراختیار خبرنگار ماگذارد ۲۸۰ باب کودکستان در تهران و شهرستانها تاسیس شده‌است و تعداد ۱٦۱۱۰ نفر کودك دراین کودکستانها تحصیل‌مینمایند .

طبق طرحی که وزارت فرهنك تهیه کرده‌است کودکستانهای کشور توسعه کامل خواهند یافت درحال حاضر تمام کودکستانها بوسیله اشخاص بصورت ملی اداره میشود تاکنون چهاردوره کلاس کارآموزی در تهران و دو دوره در آذربایجان و یك دوره در خراسان برای‌مربیان کودکستانها تهیه شده‌است همچنین دوره هائی برای ورزش نرمش و یك دوره کلاس سرود در تهران تشکیل شده‌است .

# هنر مندان ایرانی درپاکستان

### آهنگهای محلی دزفول، مازندران ، گیلان و کردی در پاکستان اجرا میشود

**هنرهای زیبای کشور**

بمناسبت تشریف فرمائی اعلیحضرت همایونی و علیاحضرت ملکه فرح پهلوی به‌پاکستان روز بیست و پنجم بهمن‌ماه یك‌هیئت هنری ازهنرمندان هنرهای زیبای کشور برای اجرای برنامه‌هائی در حضور اعلیحضرتین به‌پاکستان رفتند .

اعضای این هیئت هیجده تن‌از هنرمندان هنرهای زیبا هستند که بسرپرستی آقای حسین دهلوی قطعاتی از آهنگهای ملی ومحلی وآوازهای کلاسیك ایرانرا اجرا میکند .

بیشتر این آهنگهاشامل‌قطعاتی از آثار موسیقی دانهای گذشته‌و معاصر ایران است دراجرای این برنامه‌ها از نوازندگان سازهای ایرانی مانند سنتور و تار استفاده می‌شود .

هنرمندانی که‌به‌پاکستان‌رفته‌اند عبارتنداز :

بانوان خاطره پروانه ، همایرتوی، فخرالملوك‌کردافکن،گیتی‌وزیری تبار و آقایان حسین دهلوی ، حمد ابراهیمی ، عمادرام اصغرسبز رحمت‌اله بدیعی ـرضایاوری ، ژاوه ،داود جعفری ، فرامرزپایور، فرهاد ارژنگی ، عبداله سوهانی، منصور سوهانی والودیاتارخانیان، خسرو یوسف زاده

**برنامه هنری**

برنامه هنرمندان هنرهای زیبا برهبری آقای حسین دهلوی در دوقسمت اجرا میشود .

درقسمت اول هشت آهنك بدین ترتیب اجرا میشود :

۱ـپیامی به‌پاکستان ، جنگل‌پر (آهنك محلی گیلان )هرچه دارم از تودارم ، مثنوی ، لیلی (آهنك محلی کردی )تازه عروس (آهنك محلی‌کردی )، سبکبال و چنك رودکی می‌باشد .

درقسمت دوم شش آهنك اجرا میشود که آنها عبارتند از : واسونك ودرما (دوآهنك محلی دزفولی ) ، دیرمغان ، لیلی جان (آهنك‌محلی مازندرانی ) ،ای‌امان، سنتورتنها و سرود کوهسارمیباشد خوانندگان ونوازندگان باارزش بااجرای این‌برنامه‌ها باردیگرهنر واستعداد خودرا در معرض‌قضاوت مردم کشورهای دیگر قرارخواهند داد .

# چند خبر

### مسابقه فوتبال در شمیران

طبق گزارش خبرنگار ماازشمیران مسابقهٔ فوتبالی بین تیمهای دبیرستان نیکی‌علاء و شاهپور تجریش که‌بپای فینال مسابقات فوتبال دبیرستانهای شمیران رسیده بودند درزمین ورزش منظریه انجام ودر نتیجه تیم‌فوتبال نیکی علاء دوبر هیچ‌مقا م‌اول‌را کسب نمود.

### مسابقهٔ اسکی اطلاعات کودکان

مسابقهٔ اسکی اطلاعات کودکان روزجمعه گذشته با شرکت ٦٤پسر وده‌دختر درپیست‌آبعلی انجام گردید و در نتیجه در قسمت‌دختران دوشیزگان پروین چهره‌نگار ،سوسن امامی اهری ،سهیلا شیبانی ،سوسن شیبانی بترتیب مقامهای اول‌تا چهارم را کسب کردند ودر قسمت پسران قاسم ساوجی ،یوسف ساوجی ،حسین شمشکی ،جهانگیر شمشکی‌بترتیب مقامهای اول‌تا چهارم رابدست آوردند.

جوایز قهرمانان درجشن ورزشی مجله اهداء خواهد شد قهرمانان دختروپسر میبایست تاهفته آینده بدفتر مجله اطلاعات کودکان مراجعه نمایند .

ضمناعلاوه برجوایزی که بقهرمانان اهداء میشودشرکت میهن‌تور دوبلیط‌رفت وبرگشت به‌ترکیه برای‌نفر اول پسران ودو بلیط رفت و برگشت بهرنقطه کشور برای‌نفر اول دختران بدفترمجلهٔ اطلاعات کودکان ارسال داشته است.

### قهرمانان دو صحرا نوردی تهران

روزپنجشنبه گذشته مسابقهٔ دو صحرانوردی انتخابی تهران باحضور آقای منوچهر قره‌گزلو رئیس فدراسیون دومیدانی کشور در جادهٔ فرح‌آباد انجام گردید مسافت این مسابقه پنج کیلومتر و نیم بود و درنتیجه آقای‌علی باغبانباشی در مدت ٤ر٥٢ر١٥ دقیقه مقام اول و آقایان ابراهیم یزدان‌پناه ـ علی‌ممتاز منش ـصادق کردبچه ـ غیبعلی میرزا حیدری ـ هوشنك جلایر بترتیب مقامهای دوم تا ششم‌را کسب کردند.

### درسالن دانشگاه

**فینال «کاپ والاحضرت»**

ساعت پنج‌بعداز ظهرروزپنجشنبه پنجم اسفند ماه مسابقه‌نهائی‌شمشیر بازی کاپ والاحضرت شاهپور غلامرضا پهلوی در سالن دانشگاه تهران باحضور والاحضرت شاهپور غلامرضا پهلوی ریاست‌کمیته ملی المپیك ایران انجام خواهد شد .

مسابقات روزپنجشنبه‌درقسمت‌فلوره بانوان‌ایه، سابرآقایان‌میباشدوجوائز قهرمانان نیز بوسیله والاحضرت اهداء میگردد

## عقب نشینی !

همه‌ساله درماه اردیبهشت مسابقات سوارکاری دراسپریس جلالیه انجام میشود ، استقبال وتوجه تماشاچیان وعلاقهٔ وافر طبقهٔ جوان باین‌ورزش مارابیاد ایران باستان میاندازد ، آنچه که برای ماسلم است اهمیت وارزش ورزش سواری وبازی چوگان دردوره های‌هخامنشی و ساسانی میباشد . سواری از ورزش های موردعلاقهٔ نیاکان‌ما بوده وجوانان از سنین پانزده سالگی باین‌ورزش آشنائی پیدا میکردند ، متاسفانه درچندسال اخیر باوجودیکه دراکثر رشته های ورزشی ترقیات بارزی‌دیده میشود دردو رشته سواری و چوگان عقب‌نشینی شده است .

روزی باآقای سرتیپ‌منصورپور که‌ریاست فدراسیون سواری و چوگان کشور را بعهده داشت صحبت ازاین دو ورزش شد مشارالیه اظهار میداشت علت ترقی‌نکردن این‌دوورزش‌بواسطه گرانی وسائل آنست چون‌یك سوارکار حداقل چیزی که‌احتیاج دارد یك‌اسب باکلیه لوازم آن می‌باشد والبته این اسب یك «مهتر» هم احتیاج دارد آنروز سرتیپ منصورپور دلائل بسیار صحیحی اقامه کرد ولی‌درآخرهم اظهار داشت باهمهٔاین تفاصیل میتوان این‌ورزش‌راعمومیت داد.

روزی‌که تیمسار دفتری امر ورزش کشوررا دردست گرفت فدراسیون سوارکاری و چوگان رااز یکدیگر مجزا نمو د تیمسار افخمی‌بریاست فدراسیون‌چوگان و سرگرد خلوتی بریاست فدراسیون سوارکاری منصوب شدند نظرتیمسار دفتری این بود که دو فدراسیون فعالیت بیشتری از خودنشان دهند اما متاسفانه تا کنون پیشرفت محسوسی مشاهده نشده‌است.

ما امیدواریم که فدراسیون سوارکاری درزنده کردن سنت پسندیده نیاکان ماو تعمیم این ورزش عالی ترتیبی دهد وتاحد امکان بکوشد تا جوانان ایرانی فعالیت بیشتری راددراین رشته ورزشی شروع نمایند تا این ورزش تنها بارتش و عشایر اختصاص نداشته باشد .

### درمسابقات کشتی دانشگاه تهران

# دانشکده پزشکی با ٤۰ امتیاز مقام اول را کسب کرد

### ٥۲ کشتی‌گیر طی چهارشب ٦۷ بار بایکدیگر روبرو شدند

هفته‌گذشته مسابقات کشتی‌دانشگاه تهران‌باشرکت تیمهای نه دانشکده در محل سالن ورزشی دانشگاه تهران بسرپرستی آقای محمد اسفندیاری مربی کشتی دانشگاه و سرپرست سالن انجام گردید .

مسابقات کشتی دانشگاه طی چهار شب باشرکت ٥۲ کشتی گیر انجام شد کشتی گیران طی این چهار شب ٦۷ باربا یکدیگر روبرو شدند آقای حسین صدقیانی رئیس اداره تربیت بدنی دانشگاه تهران و جمعی از استادان دانشگاه در برگزاری این مسابقات حضور داشتند .

**حضور رئیس دانشگاه**

درشب فینال این‌مسابقات آقای دکتر فرهاد رئیس دانشگاه تهران باتفاق جمعی از استادان در سالن سرپوشیده ورزش دانشگاه حضور یافتند آقای دکتر فرهاد از پیشرفت های اخیر ورزش دانشگاه اظهار خوشحالی مینمود .

آنچه مسلم است در سال تحصیلی جدید در کلیه رشته های ورزشی دانشگاه رفرم واقعی ایجاد شده است تعداد شرکت کنندگان و تیمهای مختلف شرکت کننده در مسابقات حاکی براین امراست بخصوص در رشته کشتی که طی یکساله فعالیت آقای اسفندیاری بوضع بسیار خوبی درآمده است .

**قهرمانان هشت وزن**

در وزن اول کاظمی از دانشسرای عالی ، اسماعیلی‌از پزشکی، شقاقی از معقول و منقول در وزن دوم میرآفتاب از دانشسرای عالی ، مساوانی از پزشکی ، ابراهیم نژاد از دندانپزشکی ، در وزن سوم شاه بختی از علوم ، یحیی پور از پزشکی علی نقیان از معقول و منقول در وزن چهارم چراغعلی از دانشسرای عالی ، حبیبی از پزشکی ، پاشائی از علوم در وزن پنجم شهرداد از پزشکی ، لاهیجی از حقوق ، احمدی از معقول و منقول ، در وزن ششم کاردان از دانشسرای عالی مکیان از پزشکی ، مظفری از حقوق ،در وزن هفتم رضوان از حقوق نصیری از دانشسرایعالی میر سعیدی از پزشکی در وزن هشتم توکل از پزشکی ولی‌فراز ادبیات ، فرخی ازدانشسرای عالی بترتیب مقامهای اول تاسوم‌را کسب کردند

در نتیجه دانشکده پزشکی با٤۰ امتیاز مقام اول ، دانشسرایعالی‌ـ علوم ـ حقوق ـ معقول و منقول، دندانپزشکی ـادبیات بترتیب مقام های دوم تا هفتم را کسب نمودند.

### انتصابات فرهنك

این انتصابات در وزارت فرهنك صورت گرفته است .

آقایان محاسب رئیس فرهنك قم، کاردر رئیس فرهنك گرگان به ریاست اداره بخش ۹فرهنگی تهران تاجبخش رئیس فرهنك سبزوار. فیروز آبادی رئیس‌فرهنك رشت ایرج مجدد رئیس فرهنك نجف‌آباد نفیسی رئیس سابق اداره بخش ۹ ومصفا رئیس سابق فرهنك قم در اختیار فرهنك تهران قرار گرفت.

# چهار کاپ

### فدراسیون بسکتبال‌کشور چهارکاپ بنامهای والاحضرت شاهپور غلامرضا ـ دکتر اقبال ـ دکتر مهران ـ دکتر فرهاد بمسابقه گذاشته است

امروز آقای سلیمی رئیس فدراسیون بسکتبال کشور به خبرنگارما اظهارداشت فدراسیون بسکتبال کشور از نظر پیشرفت ورزش بسکتبال چهارکاپ‌بمسابقه گذارده‌است .

این چهار کاپ بشرح زیر می‌باشد : کاپ والاحضرت‌شاهپور غلامرضا پهلوی ریاست‌عالیه کمیته ملی المپیك ایران که بین باشگاه های عمومی و اختصاصی انجام خواهدشد ،دومین کاپ بنام دکتر اقبال که برای عموم دستجات بسکتبال تهران وسومین کاپ‌بنام دکتر مهران که بین هشت تیم‌از بهترین تیمهای دبیرستان های پایتخت باهمکاری اداره تربیت‌بدنی کاپ بنام دکتر فرهاد که بین فرهنك استان‌انجام‌میشودوچهارمین دانشکده های مختلف تهران با همکاری اداره تربیت بدنی‌دانشگاه انجام خواهد شد .

آقای سلیمی اظهار نمود تاریخ انجام هریك ازاین مسابقات بعدا باطلاع باشگاهها ودانشکده ها ودبیرستانها خواهد رسید باانجام این مسابقات فدراسیون بسکتبال کشور موفق خواهد شد تیمهای مختلفی بین‌جوانان ، و دانشجویان آماده نماید .

# بی‌ینال تهران‌ـ ونیز

### مقدمات ایجاد یك بی‌ینال بزرك آسیائی در تهران فراهم میشود

بطوریکه از هنرهای زیبای کشور اطلاع میدهند ، مقدمات تشکیل ی‌ینال بزرك آسیائی درتهران فراهم میشود.

بدعوت هنرهای زیبای کشور برای شرکت دراین نمایشگاه‌تقریبا بیشتر هنرمندان باارزش نقاش، جواب مثبت داده‌اندو هر کدام ازایشان آثاری فرستاده‌اند. عده‌ای از اعضای هیئت داوران بین‌المللی نیز تعیین شده‌اندو فهرست‌تابلو های شرکت کنندگان دراین نمایشگاه دردست تهیه است. این نمایشگاه در فروردین آینده در تهران تشکیل‌میشود.

ضمنا ازمیان آثاریکه در بی‌ینال تهران بنمایش گذاشته خواهد شد پرده‌هاو مجسمه‌هائی نیز برای تشکیل غرفه ایران در نمایشگاه ونیز انتخاب خواهد شد.این کار زیرنظر هیئت داوران بین المللی وبا درنظر داشتن مقررات شرکت آثار دراین نمایشگاه انجام میشود.

باترتیب بی‌ینال تهران هنرهای زیبای کشور امکان تبادل نظرو بهره‌گیری متقابل ازذوق سایرملل‌را بنقاشان و مجسمه سازان وطراحان ایرانی خواهد داد.


فروشگاه لوان تور

ضمن تشکر ازاستقبال بی‌نظیر بانوان وآقایانیکه ازاولین حراج فروشگاه لوان‌تور نمودند باطلاع میرساند

چون مراجعین محترم درخواست حراج اجناس خرازی را داشتند لذا اینك باطلاع میرساندکه فروشگاه لوان تور

ازصبح روز جمعه ۲۹ بهمن ماه الی‌عصر روزجمعه ششم‌اسفند ماه اجناس زیر را بمعرض حراج میگذارد

۱ـکیف‌ـکفش‌ـ دستکش زنانه ومردانه ـ کرست ـ سینه‌بند ـ زیر پوش ـلوازم آرایش‌ـ زیور آلات وکمربند مردانه وزنانه ـ جوراب مردانه وزنانه ـ کراوات و بلوز ژاکت‌کشمیر وانواع بارانی زنانه ومردانه.

۲ـ انواع ظروف کریستال ـ گلدان ـ شیرینی خوری‌ـ میوه خوری و سرویس‌توالت کریستال وصدها نوع دیگر ازاجناس کریستال وآب میوه گیری.

۳ـ پارچه‌های پشمی ـ ابریشمی‌ـ بهاره‌ـزری‌های لباس شب ـ دانتل‌های زری‌دار وبدون زری‌ـ فاستونی وکنتواری مردانه بهاره

ساخت کشورهای انگلستان‌ـ فرانسه ـ سوئیس‌ـآلمان

فروشگاه لوان تور میدان فردوسی تلفن ٤۹٥٥٥



آگهی مخصوص کسانیکه تلویزیون ندارند

IMPERIAL TV. — IMPERIAL TV.

بمناسبت فرا رسیدن نوروز باستانی طبق دستور کارخانه تلویزیونسازی امپریال بکسانی که تاکنون موفق بخرید تلویزیون نشده‌اند از این تاریخ تابیستم اسفندماه جاری تخفیف قابل‌توجهی‌داده شود. از این فرصت گرانبها استفاده فرمائید .

تلویزیون امپریال گل سرسبد تلویزیونها است

نماینده انحصاری درایران . فروشگاه امپریال

خیابان شاه مقابل انجمن ایران وآمریکا تلفن ٤۹۸٤۸



آگهی دعوت مجمع عمومی

طبق بند ب از ماده ۹ اساسنامه شرکت سهامی تلفن ایران مجمع عمومی عادی شرکت روز سه شنبه ۱۷ اسفند ماه ۱۳۳۸ ساعت ۱۰ صبح در عمارت مرکزی شرکت واقع در خیابان اکباتان تشکیل میگردد .

از صاحبان محترم سهام بدینوسیله دعوت و تقاضا میشود که در جلسه مجمع عمومی شرکت فرمایند :

دستور جلسه عبارت است از :

۱ـ بررسی و تصویب بودجه سال ۱۳۳۹ شرکت .

۲ـ انتخاب بازرسان شرکت .

مدیر عامل شرکت سهامی تلفن‌ایران

آ ـ ٤۳۳۰۰ مهندس مشیری



یک اختراع بی نظیر بهداشتی

مسواکهای دریای نور ساخت آلمان باداروی مخصوص که در موهای آن بکار برده شده برای حفظ سلامتی دندانها وجلوگیری از خونریزی لثه‌ها وبروز پیوره و عفونت دهان بتوصیه اطبا

محل فروش : کلیه خرازی فروشیهای معتبر بازار



برای شرکت در ایران

از ساعت ده تا یك بعداز ظهر دیروز کمیسیونی در یونسکو با حضور آقایان علی اصغر حکمت ودکتر صفا و نمایندگان انجمن های فرهنگی آمریکا ، انگلیس و فرانسه تشکیل شد در این کمیسیون قرارشد کتاب هائی بزبانهای انگلیسی و فرانسه برای معرفی ایران بکشورهای خارجی منتشر شود .

کتب مزبور حداکثر تا سه ماه آینده منتشر خواهد شد

# کرسی آزاد

نوشته : عبدالکریم کوه‌بر

## چه هدفی را تعقیب میکنیم؟

### باید تمام توجه را بایجاد مدارس حرفه‌ای معطوف داشت

مشکل فرهنك در دوره ما چیز تازه‌ای نیست زمانی عده‌باسوادها در یك شهر انگشت شمار بودند و چه بسا در یك ده ،حتی یکنفربا سواد هم‌برای رفع‌حاجت‌دیگران پیدا نمیشد با شروع نهضت فرهنگی کشور و فزونی تعداد دانش آموزان مسئله کمیت و کیفیت عمل را تحت‌الشعاع قرارداد و چنان توجهی بفزونی تعداد دانش آموزان و آموزشگاه ها شد که اصل و منظور اصلی یعنی بار آوردن‌افرادواقعابا سوادوبامعلومات‌تقریبا دربوته اجمال ماند .

ادامه روش کنونی و تعلیمات متوسطه با در نظر گرفتن نتیجه‌ای که از آن حاصل میشود برای جامعه ما بهیچوجه سودمند نیست زیرا حق مطلب ادا نمیشود عده‌ای می‌آیند و چندین سال وقت خود را تلف می‌کنند بدون اینکه نیمی از منظوری که دارند ،یا دیگران برایشان پیش‌بینی کرده‌اند عایدشان شود .

این عده را باید بکار هائی که مورد علاقه‌ایشان‌است‌گماشت‌تا انرژی آنها بیهوده از بین نرود .

**شماهم میتوانید با ارسال نظریات خود درباره مدارس حرفه‌ای وبرنامه کنونی تعلیمات متوسطه دربحث‌ما شرکت کنید**

برای اینسته که کمیت قابل ملاحظه‌ای را هم تشکیل میدهند جاو محل و آموزشگاه کافی نداریم نظر و توجه فرهنك بسرعت باید متوجه این عده گردد و برای آنها آموزشگاه های حرفه‌ای تهیه‌کند گویا منظور اصلی‌وزارت فرهنك‌ازبالا بردن سطح نمرات‌دانش آموزان متوجه کردن آنها بخواندن هرچه بیشتر برای بالابردن معلومات باشد در صورتیکه نقص عمده در کادر فنی و تعلیم دهنده خود اوست واگر این نقص برطرف میشد همان منظوری که در نظر است بهتر و عالیتر بدست می‌آمد و هیچ حاجتی هم بجدول بندی و این‌نوع کار ها نبود نسل جوان بسرنوشت خود علاقمند است و می‌خواهد که بهر ترتیبی شده صاحب معلومات شود ولی کجاست آن دستگاه صالحی که باو تعلیم دهد وباو بیاموزد .

لابد خواهید گفت این همه آموزشگاه که در گوشه و کنار این مملکت دایر است پس چیست ؟وچه هدفی را تعقیب می‌کند؟

بایددانست که‌عده‌معلمان آزموده و کار آمد در این آموزشگاه‌ها قلیل‌اندوتنها وجود آنهاکافی‌نیست.

وقتی‌درمملکت‌کارآزاد وجود نداشت ناچار آنکه مایل نیست به تحصیلات خود پس از دوره متوسطه ادامه دهد مجبور میشودبرخلاف میل و استعداد خود تحصیلات را ادامه دهد و شخصی عاطل و باطل‌و بی‌معلومات بارآید که در اثر داشتن معلومات سطحی سال بسال بالا آمده است .

تنها راه احتراز از سرگردانی دانش آموزان پس از تحصیلات متوسطه وجود کار در مملکت است و مدارس حرفه‌ای باید از همان ابتدای تحصیلات متوسطه افراد ورزیده و با صلاحیت را بسازد و تحویل جامعه دهد .

ساده‌ترین وعملی ترین راه توسعه مدارس حرفه‌ای این است که بجای آموزشگاه های جدید اقدام به ساختن مدارس حرفه‌ای شود در حال حاضر موقعیت ما این طور ایجاب می‌کند و صلاح ما در این است والا اینکه بقول شما مستخدم تراشی کنیم بضرر ما تمام میشود ونسل جوان که نسل آباد کننده واحیا کننده ایران عقب افتاده از قافله تمدن جهانیست ماموریت خودرا نمی‌تواند انجام دهد .

دستگاه تعلیماتی ما باید هدف خود را مشخص کند و آنگاه در راه رسیدن به‌آن هدف مجاهدت ورزد بنظر من دستگاه تعلیماتی ما هدفی نداشته است چون اگر داشته پس نتیجه آن‌کدامست ؟

هر روز یك برنامه را پیشنهاد کردن وازهیچکدام نتیجه نگرفتن ما را هنوز اندرخم‌یك‌کوچه نگاه داشته است .

## قاطر راهم رنك کردند

عکس صفحه

در فارسی مثلی داریم تحت‌عنوان «خررنك کردن» اما لابد تا بحال نشنیده بودید که قاطر را رنك کنند . اما اینك در اسپانیا قاطررا نیز رنك میکنند .

چنانکه در تصویر ملاحظه می‌فرمائید پشت دو قاطر توسط یك نقاش اسپانیائی رنك شده است . این قاطر ها در دهکده‌آرنالزدی‌سان گرگوریو در اسپانیا به بارکشی مشغول بودند یکبار چشم نقاش خوش ذوقی به آنها افتاد و به فکرش رسید که اگر آنها رابرنك جل و پلاسی که بر پشت دارند در آورد بد نخواهد شد و همین‌کار را هم کرد .

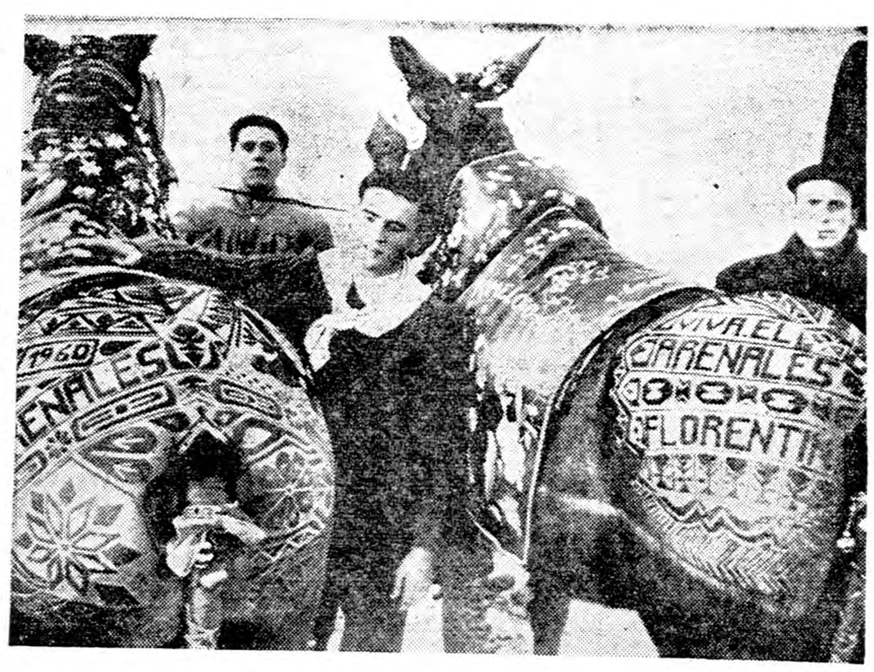


## ماریاشل درفیلم جدیدی ظاهر میشود

ماریاشل درصحنه‌ای از فیلم «ماهیگیران هلا»

نزدیك بدو سال کمپانیهای فیلم برداری آلمان بانتظار ماریاشل‌تهیه یك فیلم خود را بتعویق افکندند . در حقیقت ماریاشل ستاره هنرمند آلمانی بعلت قرار داد های متعددی که با کمپانیهای فیلم برداری‌امریکا وفرانسه منعقد کرده بودنمیتوانست در فیلم های دیگر شرکت نماید .

اینك این فرصت بدست آمده‌و درساحل زیبای یونان در کنار دریای اژه فیلم برداری «ماهیگیران هلا» نزدیك باتمام است .

ماریاشل در این فیلم یکباردیگر استعداد و هنر قابل تحسین خود را نشان میدهد .

موضوع فیلم ا ز زمانی آغازمی‌گیرد که گلمان (کلیف‌روبرتسون) یك ماهیگیر جوان وارد دهکده کوچکی شده و میل دارد زندگی آرامی را آغاز کند . ولی برخلاف تمایل به مبارزه حیاتی دو دسته‌یکی ماهیگیران معمولی و دسته دیگر ماهیگیران با دینامیت کشیده می‌شود واینجاست که باماناماریاشل همسر سردسته‌ماهیگیران‌بادینامیت که مردی خشن است بر خورد می‌کند و عشقی سوزان بین ایندو بوجود می‌آید پس از صحنه های چندی در اثر نزاع شدیدی کلمان همسر مانارا میکشد ولی لحظه ای بعد خود بهمان سرنوشت دچارشده ومانارا در میان رنج و اندوه تنها باقی میگذارد .

سینما شما

## اریون بیماری وحشتناکی که بدستگاه تولیدمثل آسیب میرساند

پزشك خود باشید

اریون همه‌ساله‌بصورت یك اپیدمی غیر قابل احتراز درمیان کودکان ۸ تا۱۲ ساله بروز میکند واگر بلافاصله درپی درمان آن برنیایند عوارض وحشتناکی ازخودباقی میگذارد .این بیماری همراه تب خفیف ۵۱ر۳۸ظاهر میشود وبلافاصله به غدد مترشحه‌جنسی آسیب میرساند این‌بیماری مدت ۲۱ تا۴۰ روز طول میکشد واز آن پس نتایج خودرا کم و بیش آشکار میسازد .

۲۰تا۵۰ درصد ازافراد مبتلای به اریون مقطوع النسل میگردند . حتی گاهی‌ورم‌بیضه ازهمین‌بیماری‌بظاهر کوچ‌ وبی‌اهمیت سرچشمه میگیرد .اغلب بیماری همراه تب خفیف ( ۵ر۳۸ )ظاهر ناگهانی بیضتین (درمیان مردها ) تشخیص میدهند زیرا از ۴۸ ساعت قبل ازظهور علائم بیماری چنین عارضه‌ای‌دربیمار بروز می‌نماید . ورم بیضتین توام بادردهای تناسلی دیگر است که‌هرگاه مدت آن طولانی شود سلولهای تولید کننده هرمون بطور کلی‌ازمیان میروند و آثار آن‌هنگام بلوغ بنحو بی‌رحمانه‌ای تظاهر مینماید همانطورکه گفتیم‌بیماری اریون که‌باتب خفیف وتورم‌بیضه همراه می‌باشد در سنین ۸تا۱۲ امری عادی است و خطرات عظیمی دنبال نمی‌آورد ولی معمولا در سنین بلوغ خطرات آن بیشتراست بنابراین اطبا ورزیده و حاذق عقیده دارند چون هنوز واکسنی برای تلقیح کشف نشده است باید اطفال خردسال رامخصوصا مبتلای باین بیماری کرد تامصونیت حاصل نمایند ودرآینده وهنگام بلوغ دچار این‌مرض خطرناك وظاهرابی اهمیت نشوند .

بیماری اریون دوجنبه مختلف دارد یاشدید است ویا خفیف‌درصورت‌شدت دردوناراحتی بیمار کم‌است ولی‌اگر بیماری خفیف باشد دردهای شدیدو بی‌تاب کننده همراه دارد .

گرچه‌آنتی بیوتیك هاهیچگونه‌تاثیر مستقیمی برروی ویروس اریون باقی نمی‌گذارند ولی برای پیشگیری از تولید و تکثیر میکربها دامراض‌عفونی استعمال آنها مفیداست .

## بریژیت باردو ازهمسرش جدامیشود

بریژیت باردو از همسرش جدا میشود .

نویسندگان سینمائی پاریس امروز تقریبا باتفاق‌آراء پیش بینی کردند که روابط زناشوئی بریژیت باردو وژاك شاریه در شرف گسستن‌است.

علت اصلی اختلاف بریژیت‌باردو وژاك شاریه آنست که شوهر ۲۵ ساله وی نسبت به همسر خود بشدت ایراز حسادت میکند، وبر اثر این موضوع از هشت ماه‌پیش باینطرف مرتبا اختلافاتی داشته‌اند.

این اختلافات از آنجا بنهایت شدت رسید که بریژیت باردوپس ازوضع حمل درماه گذشته تصمیم گرفت مجددا به استودیوی فیلم‌برداری رفته و کار خودرا آغاز کند. همبازی بریژیت باردو درفیلم جدید وی بنام «راستی» ژان‌لوئی ژنیتیان است که از قدیم بابریژیت باردو روابطی داشته است و ژاك شاریه اینك‌مایل نیست که‌همسرش مجددا بااو همبازی شود .

## کالسکه تاشو

کالسکه تاشو نیز مثل هر چیز تاشو دیگر نیز وارد بازار های‌جهان شد مدتها کالسکه کودك‌موجبات زحمت والدین بوده است والدین درسفر های خود به ییلاق یاشهری دیگر هر گز نمیتوانستند مایه راحتی کودکان شیر خوار خود را همراه ببرند اما امروز کالسکه راحت تا شو نیز ساخته شد بنظر کلیه ناظران سعادت خانواده ها ، این اختراع از پرتاب موشکهای ترس آور بسیار عالیتر است ،این کالسکه توسط یك کارخانه‌سازنده وسائل کودك ساخته شده ، وقتی آنرا تا میکنند بصورت یك بسته کوچك و قابل حمل در می آیددر عرض چند دقیقه میتوان‌این کالسکه را بصورت یك بسته ۹۰ سانتیمتر در۴۰ سانتیمتر درآورد ، دراین عکس هنرپیشه انگلیسی «برون‌دل‌تراول» طرز تاکردن این کالسکه رانشان میدهد .

این کالسکه مورد استفاده‌نسل جدید که غالبا در خانه‌های کوچك زندگی میکنند مساعد استصرفه‌جوئی در فضا از خواص عصر ماست .

بدنه کالسکه را میتوان درهنگام سفر بعنوان تختخواب در ماشین بکار برد شاسی این کالسکه از پولاد لوله ای قوی ساخته شده‌است ودارای یك مرکز ثقل و یك پایه چرخ اضافی است که کالسکه رااز ضربت خوردن وچپه شدن محافظت میکند .

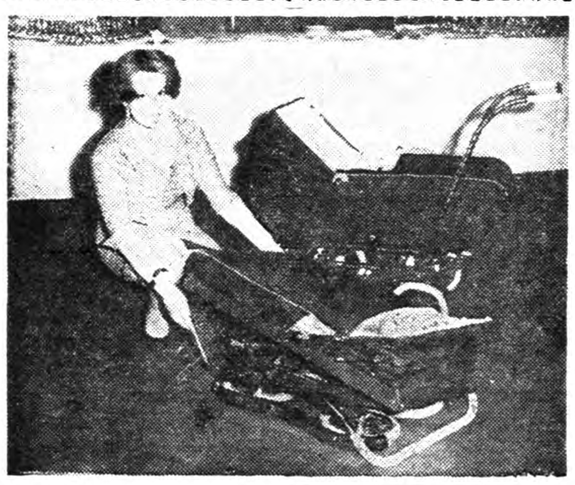

## فرهنگ خانواده

# کودك وبازی

انواع بازی و تفریح وتهیه و انتخاب وسائل آن در تربیت‌کودك مسئله مهمی است که‌باید همیشه مورد توجه والدین قرارگیرد. یك کودك همانطوریکه برای رشد و نمو موزون و هم‌آهنك اندامهای خود محتاج غذاست بهمان نحو نیز نیازمند تفریح و بازیست و نیز همانگونه که امر تغذیه در صورتی‌برشد متناسب جسم کودك کمك میکند که بر روی اساس متینی استوارباشد همانطور نیز تعیین وقت و تهیه و انتخاب اسباب بازی باید براساس و اصول صحیح و حساب شده‌ای مستقر باشد تا هم بسلامت کودك کمك کند وهم در عین حال برای او آموزنده و مفید باشد .

عده‌ای از پدران ومادران هنوز باین‌نکته مهم‌تربیتی آشنانیستند و اساسا اعتقادی هم ندارند که بازی و تفریح می بایستی در زندگی کودك برای خود جای مناسبی داشته باشد و کودك همانطوریکه بغذا و لباس احتیاج دارد به بازی وتفریح نیزنیازمند استو غالبا همین والدین تنها هنگامی بکودکان خود اجازه تفریح میدهند که بخواهند از او دفع شر نمایند .

وجود یك کودك هم مشحون از انرژی متراکمی است که هرآن مترصد فوران است قسمتی از این نیرو صرف حرکات روزانه کودك از قبیل رفتو آمد خوردن غذا و انجام پاره‌ای کار های ضروری دیگر میشود و قسمت دیگر آن همانطور بحالت متراکم در وجود او باقی میماند و بیقراریهای کودك را ناشی میشود . اگر والدین از وجود این نیروی خلاقه که میتواند وسیله خوبی برای تربیت و تعلیم کودك باشد بی اطلاع باشند و وسائل دفع آنرا بنحو مقتضی و مطلوب فراهم نیاورند ندانسته سلامت‌جسمی و روانی کودك دلبند خودرا مورد مخاطره قرار داده‌اند .

خنده ، شادی و پایکوبی و رقص ،جست‌وخیز نه تنها موجب شادی روح و انبساط خاطر کودك است بلکه بیش از آن موجب رشدو نمو متناسب و موزون اندام های اوست .

کودك ضمن سرور و شادمانی و تفریح و بازی جهاز تنفس و گوارش خودرا می پروراند واین امر مقدمه‌ایست برای سلامت جسمی و روانی او کودك در ظاهر تفریح و بازی میکند ولی در واقع تجربه می اندوزد و بر معلومات خود می افزاید. ضمن بازی و تربیت و انتخاب اسباب آن باید چنان شرایطی بوجود آورد تا کودك در حین ارضاء این میل درونی مطلب مفیدی نیزبیاموزد

هنگام بازی باید مراقبت شود که کودك حداکثر استفاده را از صرف انرژی خود کند و ضمن انتخاب اسباب بازی باید بذوق و سلیقه کودك توجه نمود وباو امکان خود نمائی و اظهار نظر داد تا جسم و روح او توأما پرورش یابد و شخصیتش بنحو مطلوب تکوین یابد .

# خانم سفیدپوش

### اثر ویلکی کالینز نویسنده معروف انگلیسی

—۸۰—

—فورا از من عذر بخواهید وگرنه‌وای بحالتان ! با افشای رازتان‌شما را از زندگی ساقط میکنم !

رنك «ارباب» تغییر کرد. من بازوی «آن»را گرفتم و او را بطرف در بردم .

من زن مؤدبی هستم و نمیتوانم کلماتی را که بعد از بازیافتن آرامش خود بر زبان آورد تکرار کنم .

کافی است بدانید که مثل پست ترین اشخاص فریاد زیاد ، ناسزا گفت ، عربده کشید .

از عکس‌العمل او اطلاع دارید تصمیم گرفت «آن» را بیك‌دارالمجانین بفرستد .

هرچه اعتراض کردم گوش نداد . باو گفتم که دخترم فقط کلماتی را که در یك لحظه خشم از دهن من پریده بدون اینکه بفهمد ، تکرار میکند و هیچ نمیداند ولی نتیجه‌ای نگرفتم!

میگفت اطمینان دارد که من به راز او خیانت کرده‌ام .

در مقابل اراده خلل ناپذیر او وظیفه مادری خود را انجام دادم . بالحن قاطعی گفتم :

—پس باید او را بیك آسایشگاه خصوصی بفرستید . فراموش نکنید که من احساسات مادری دارم و باید مراقب شهرت و آبروی خود در شهر باشم . اگر میخواهید «آن» دریك دارالمجانین محبوس شود باید یك موسسه خصوصی را انتخاب کنید که اشخاص محترم بستگان خود را بآن میفرستند .

برای‌من جای خوشوقتی است که در آنموقع وظیفه‌ام را انجام دادم. با آنکه هیچوقت عشق زیاده از حدی نسبت به دختر بیچاره‌ام‌نداشته‌ام میخواستم که وضع آبرومندی داشته باشد .

دراین راه‌موفق شدم وبادرنظر گرفتن اینکه دخترم بیك موسسه خصوصی آبرومند فرستاده‌شد بایدقبول‌کنیم که‌این اقدام «سرپرسیوال» مزایائی هم داشت . اولا «آن»باکمال‌دقت مورد توجه‌وپرستاری قرارگرفت .مثل‌یك‌دختر محترم بااورفتار میکردند وتمام اهالی قصبه ازاین موضوع‌مطلع شدند. ثانیا دخترم دیگر در «ولمینگهام» نبود تاباتکرار کلماتی که‌ازروی‌بی‌احتیاطی از دهن من خارج شده بود سوءظن ایجاد کند .

ولی «آن» ازروزی‌که بااین آقاروبروشده‌بود کینه شدیدی‌ازاو بدل گرفته‌بود . قسم‌خورده‌بود که‌دراولین فرصت انتقام خودرابگیرد . ولی‌بشما قول‌شرف میدهم که‌از رازماهیچ نمیدانست .

فکر میکنم حسن کنجکاوی‌شما را اقناع‌کرده‌باشم .اززندگی‌خودم ودخترم آنچه ممکن‌بود مورد توجه‌شماقرارگیرد گفته‌ام . باید بیفزایم که‌شخصی‌بنام مادموازل «هلکومب» نامه‌ای بمن نوشت و درباره محبوس شدن‌دخترم در دارالمجانین اطلاعاتی خواست . من‌درجواب اوناچار عین‌جملاتی‌را که‌اربابم نوشته‌بود رونویس کردم‌وفرستادم واین دخترخانم ازکسی که‌عادت‌به‌دروغ گفتن داشت دروغ تازه‌ای شنید .

قبل‌از خاتمه نامه‌ام میخواهم‌شمارا ملامت‌کنم . اشاره‌ای که‌آنروز به پدر، «آن»کردید شایسته یك‌مرد شریف‌نبود. اگرروزی دوباره بایکدیگر روبرو شدیم‌بیاد داشته‌باشید که هیچ‌میل‌ندارم به‌شهرت واعتبار من‌لطمه‌ای وارد شود .

شاید بخواهید یك‌نامه عذرخواهی برای من‌بفرستید . باکمال خوشوقتی حاضربه‌خواندن نامه‌شما هستم واگر بخواهید بدیدن‌من بیائید از پذیرفتن شما امتناع نخواهم کرد .وضع من اجازه‌میدهد که‌شما رابه‌چای دعوت کنم ولی اگربه‌ملاقات من‌می‌آئید خواهش‌میکنم فقط‌درباره موضوع‌های‌کلی حرف‌بزنید. هرنوع اشاره‌ای باین نامه پیفایده‌است چون‌تصمیم دارم اصولانوشتن‌آنراهم انکار کنم. باآنکه مدارك‌جرم ازمیان رفته‌است ولی‌رعایت احتیاط لازم‌است. بهمین علت نامه‌ام را امضاء نمیکنم . خطم راتغییر داده‌ام وشخصا این کاغذرابه محل‌اقامت شما میرسانم. امیدوارم این‌احتیاط من‌موجب کدورت خاطرشما نشود.

بیش‌از این نمیتوانم بنویسم چون ساعت پنج‌ونیم‌استوفنجان‌چای درانتظار است .

## دنبالهٔ ماجرا بقلم والترهارترایت

—۱—

بعداز خواندن نامه‌مادام «کاتریك» خواستم آنراپاره کنم‌ولی‌باکمی‌تامل ازاین‌فکرمنصرف‌شدم . آنرا نگه‌داشتم ، نه‌بخاطر «سرپرسیوال»، زیرا در باره‌او نامه فقط‌مؤیدفرضیات قبلی خودم‌بود. اطمینان داشتم که‌این مرد هرگز ازوجود رونوشت دفترثبت‌ازدواج مطلع‌نبوده‌است .نامه‌را نگه داشتم برای‌اینکه ممکن‌بود عاقبت‌مرادرراه کشف‌پدرواقعی «آن» کمك‌کند .

روزبعد که‌آخرین روزاقامتم درهمپشایر بودمثل‌هرروز به‌پست‌رفتم‌و نامهٔ «ماریان» راگرفتم. ایندفعه خیلی مختصر بود. نوشته بود :

«هرچه‌زودتر برگردید. من‌مجبورشدم تغییرمنزل‌بدهم .آدرس‌جدیدماگورزولك شماره ۵ ،فولهام است . نگران نباشید ، حال ما خوب است ولی‌زود برگردید .»

درحالیکه کاغذ رادرمشتم می‌فشردم مضطرب و آشفته برجاماندم . حدس میزدم که‌کنت فوسکو دست باقدام جدیدی زده است . . .در غیبت من چه‌نقشه‌ای کشیده بود ؟ وازبخت بد نمیتوانستم به لندن برگردم زیرامجبور بودم‌دردسترس دادگاه محل بمانم !

بعداز ظهر تحقیقات باکندی معمولی خودادامه یافت . من‌ناچار بیصبری خودراپنهان میکردم . ولی دراین جلسه‌دوم حتی یکبار ازمن شهادت نخواستند آقای «مریمن »وکیل سرپرسیوال از لندن آمده‌بود . فقط اظهارکرد که وقالعاده متاثرومتعجب است واطلاعی ندارد که‌بتواند این حادثه مرموز را روشن کند . بعد از سه ساعت مشورت هیئت منصفه بیك مرك اتفاقی رای‌داد . ضمنا درحکم نوشتند که‌معلوم نشده‌است کلیدها چطور بسرقت رفته و چطور حریق شروع شده‌است و همچنین علت ورود قربانی حادثه کلیسا بعلت عدم اطلاع مسکوت ماند . جلسه ختم شد .

باعجله به‌هتل رفتم .پول اطاقم راپرداختم و خواهش کردم یك کالسکه حاضر کنندکه‌مرا به نولسبوری ببرد. آقائی که‌دردفتر هتل حاضر بود گفت که چون مقصدش بامقصد من‌یکی‌است حاضراست مراباکالسکه خودبآنجا ببرد . فورا قبول کردم .

این آقا یکی‌ازدوستان آقای مریمن بود . ضمن صحبت بمن گفت که گرفتاریهای مالی سرپرسیوال گلاید آشکار است وبدون تنظیم وصیت‌نامه مرده است وانگهی‌ازاو ثروت شخصی بجانمانده است آنچه‌از زنش ارث‌برده همه صرف پرداخت قروض شده‌است .وارث قصر املاك پسرعموزاده سرفلیکس گلاید افسردریائی است .

حواسم متوجه این‌بود که هرچه زودتر خودرابه‌لندن برسانم ،باوجود این اطلاعاتی که‌این آقابمن دادفوق‌العاده برایم جالب بود .عزمم راراسخ‌ترکرد که‌تقلب وجعل سرپرسیوال رافاش نکنم زیرا ،هیچ نتیجه‌ای نداشت .

وقتی به‌نولسبوری رسیدم فورا به‌دادگاه رفتم .چون کسی علیه من‌شهادت نداده بود آزادیم قطعیت یافت .

نیمساعت بعدترن مرابطرف‌لندن میبرد .

۲

نزدیك ساعت ده‌شب بود که به‌فولهام رسیدم .لورا وماریان بابیصبری انتظار مرامیکشیدند و تجدید دیدار مابسیار لذت بخش بود .درچهره ماریان آثار خستگی و اضطرابی که به‌تنهائی تحمل کرده بود نمایان بود . ولی یك تبسم دلنشین چهره لورا راروشن کرده‌بود .فهمیدم که‌ازواقعه ولمینگهام و علت تغییر منزل اطلاعی ندارد .

باشادی وشعف برای‌من اززیبائی منظره رودخانه ودرختهای بیشه‌مجاور حرف زدو گفت که‌این محل رااز آن توجه پرجمعیت و تنك وتاریك لندن بیشتر دوست‌دارد .

گفتار رادیو ایران درپاسخ رادیومسکو

# حرفهای شنیدنی

## چرا رادیومسکو دیروز تملق میگفت وامروز فحش میدهد ؟!.

رفیق الکساندروف مفسر رادیومسکو تفسیری نوشته بودندوبدست گویندگان رادیو مسکو داده بودند که بخوانند عنوان این تفسیر ادعا های بی‌اساس بود ومربوط باین ، بود که تقسیم املاك در ایران ادعاهای بی‌اساسی است بخاطرمان مانده بود که رفیق الکساندروف وقتی رئیس کشورایران سه سال پیش میهمان اولیاء کشور شوروی بودند یك تفسیر مفصل نوشته است راجع به تقسیم املاك در ایران با خود گفتیم‌نکند که‌رفیق‌الکساندروف هم دسته گلی به آب داده باشد و سندی بجای گذاشته باشد بسوابق مراجعه کردیم دیدیم بله درست در تاریخ ۲۲ تیر رفیق الکساندروف‌یك تفسیر مفصل نوشته و سخنگویان روسی در همان روز در ساعت ۸بعداز ظهر پس از انتشار چند خبر آن را خوانده‌اند .

این سند الان جلوی چشم ماست و اگر حتی یك کلمه از آن خلاف حقیقت باشد رفیق الکساندروف می‌تواند بیاید پشت میکروفن رادیو مسکو وبگوید من ننوشتم و نگفتم اما آیا جرات میکند ؟

سخنگویان روسی در روز ۲۲تیر ۱۳۳۵ چنین گفتند (پیشرفت هائی‌در زمینه تقسیم املاك‌در ایران بقلم الکساندروف) اطلاعات و اخباریکه ازایران میرسد از نظر تحولات ارضی و کشاورزی نشانه هائی از پیشرفت است و این پیشرفت بسرعت در املاك تقسیم شده از طرف اعلیحضرت محمد رضا شاه پهلوی شاه ایران که‌میهمان اتحاد شوروی هستند بچشم میخورد.

شیرین وجالب اینجاست که رفیق الکساندروف بعد اینطورمینویسد (شاه ایران علیرغم دسائس ملاکین بزرك به تقسیم املاك سلطنتی پرداخته ودر نتیجه این اقدام بطوری که جرایدا مینویسند سطح زندگی و درآمد زحمتکشان روستائی ۲ تا ۳ برابرشده است) اینها را آقای الکساندروف نوشته‌اند عنوانش هم بطوریکه رادیو مسکو درآنروز گفته والان جزئیات آن موجوداست (پیشرفتهائی‌درزمینه تقسیم‌املاك‌درایران) نامدارد امارفیق الکساندروف آن تعریف ها وستایش ها یادش رفته و خیال کرده است که آن حرفها را امواج به آسمان برده و هیچ فکر نمیکرده است که امروز این سند را جلو او بگذارند و بگویند دروغگو کدام حرفت راست است.؟

همین رفیق الکساندروف مفسر راستگوی رادیوی مسکو حالا چنین نوشته‌اند (زمامداران ایران لاف خدمتگزاری بدهقانان وکارگران را میزنند و در مورد باصطلاح اصلاحات ارضی گفته‌اند که از سال ۱۹۵۰ بیش از یك سوم املاك‌بین ۳۰ هزار خانوار تقسیم شده ولی کسی نگفت که این زمین‌ها کهدرآمداست‌ووضع کشاورزان ودرآمد آنها از روز قبل‌از تقسیم کمتر شده) بخاطر داشته باشید که اینها رارفیق الکساندروف گفته همان رفیقی که سه سال پیش اعلام داشته است که (درآمد کشاورزان املاك تقسیم شده دو یا سه برابر شده) .

سخنگوی روسی از قول همین رفیق الکساندروف حالا میگویند(ادعای اینکه املاك ملاکین‌بزرك‌تقسیم میشود ادعای پوچی است) واین مطلب راهم همان رفیق الکساندروف گفته که‌در سال ۱۳۳۵ گفته است اقدام به تقسیم املاك سلطنتی علیرغم دسائس ملاکین بزرك انجام‌شده است‌رفیق‌الکساندروف را بیش از این خجالت نمیدهیم واما از قول رفیق الکساندروف دیشب سخنگویان روسی گفتند که وضع کشاورزان املاك تقسیم شده که در اسارت بسر میبرند موجب شده است که زحمتکشان و کشاورزان اتحاد جماهیر شوروی سوسیالیستی همدردی خود را ابراز دارند .

این زحمتکشان ازاین اوضاع‌خیلی اوقاتشان تلخ شده و خواب وراحت ندارند و آقای الکساندروف مخصوصا تاکید کردند که کشاورزان کلخوزهای روسی که‌درمنتهای سعادت‌بسرمیبرند نمیتوانند اینوضع راتحمل‌کنند که استعمار اینکار ها را بکند عجب‌ببینیم حالاقضیه ازچه قراراست .

روزنامه پراودا در تاریخ ۹سپتامبر سال ۱۹۵۸ در صفحه سوم خود زیر عنوان اضافه دستمزد برای زحمتکشان اتحاد جماهیر شوروی سوسیالیستی خبری درباره دستمزد کارگران و کشاورزان آن بهشت زحمتکشان‌انتشار داد که قبلا آنرا شنیده‌اید الان هم باز این شماره در برابر ماست که ضمن آن منتزیادابوابجمع‌زحمتکشان و کارگران و کشاورزان اتحاد جماهیر شوروی سوسیالیستی کرده‌اند که بله حقوق شما را حداقل به ۲۰۰روبل یعنی در حدود ۲۰۰تومان درماه رسانده‌ایم واین حقوق را زحمتکشان دنیا بخواب هم ندیده‌اند ودر آخر بکشاورزان هم همین مژده را داده و نوشته است دستمزد زحمتکشان کلخوزها که البته همان کشاورزان هستند به ۱۷۰ روبل در ماه افزایش یافت و پراودا ننوشته‌و ما نمیدانیم که قبلا این دستمزد چه میزان‌بوده برای اینکه الان که‌زیاد شده ۱۷۰ تومان در ماه ودرحدود دو هزار تومان در سال است این زحمتکش کلخوزی که بنا بادعای رفیق الکساندروف در ناز و نعمت و منتهای سعادت بسر می‌برد وزندگی هیچ کشاورزی‌دردنیا باو نمیرسد با این ۱۷۰ تومان در ماه مطابق احصائیه‌ایکه خود رادیو مسکودر جواب ما منتشر کرد باید قند را بپول ما بخرد هر کیلو یکصدریال سیگار را بخرد هر ده عدد بیست ریالو آنهم توتونی که در ایران فقط در طویله ها پیدا میشود گوشت گاو را باید بخرد هر کیلو سیصد ریال نان را بخرد هرکیلو سی‌و پنج ریال ونکته مهم اینست که کشاورز روسی حق‌ندارد و نمیتواند یك‌مثقال از محصول خودرا مصرف کند راستی این زحمتکش خوشبخت و سعادتمند کلخوزی باید روزی ده بار بخاك بیافتد ودر برابر بت‌اعظم کرملین رفیق خروشچف سجده کند که چنین نعمتهائی را در حق او ارزانی داشته واما ببینیم وضع بد وناگوار کشاورز املاك تقسیم شده چه طور است مطابق آخرین آماری که منتشر شده الان حداقل درآمد هرکشاور زاملاك تقسیم شده در ایران بین ۴۰ـتا۸۰ هزار ریال‌در سال است این را هر کس شك‌دارد میتواندبرودببیند‌درمقابل این‌درآمد کشاورز املاك تقسیم شده قیمت قند را کیلوئی ۲۲ریال سیگاررا ده عدد چهار ریال میخرد و نان و خواربار و گوشت و روغن او در اختیار خودش است و خیلی خیلی ارزانتر از شهر تمام میشود درمقابل این وضع آن کلخوزی سعادتمند و خوشبخت که بنا بگفته رفیق الکساندروف از وضع کشاورزان املاك تقسیم شده ایران خیلی‌خیلی ناراحت شده و اظهار همدردی کرده ودر آمدش د رسال سی هزارریال است هزینه زندگیش ۶تا ۸برابر بیش‌از کشاورز ایرانی است و اما درآمد کلخوزی سعادتمند نصف‌تا ربع کشاورز ایرانی است مخارج زندگیش ۶تا۸برابر واین‌است‌معنای سعادت زحمتکشان در اتحاد جماهیر شوروی سوسیالیستی بخاطرداشته باشید که‌آقای الکساندروف‌فرمودند که همین موجودات یعنی کلخوزی های اتحاد جماهیر شوروی با دو هزارتومان درآمد سالانه و هزینه زندگی ۶تا ۸ برابر کشاورز ایرانی برای زحمتکشان املاك تقسیم‌شده دلسوزی کرده‌اند و مخصوصا به رادیو مسکو خبر داده‌اند که‌بگوید آنها هم اظهار همدردی میکنند راستی که خجالت دارد حیا وشرم چیز خوبی است یك زارع املاك تقسیم شده ایران میتواند ۸ نفر زارع کلخوز های رفیق‌الکساندروف رانگاهداری کند واینقدرایرانی‌بلند نظر است که‌از بیچارگان‌دستگیری کند .

## برای کمك بمردم نیازمند بنادرجنوب

### فرداهیاتی بریاست صدرالاشراف‌عازم خرمشهرمیشود

ساعت ۱٫۳۰ بعد از ظهر فردا هیاتی عازم خرمشهر و بنادر خلیج فارس میگردد . این هیئات مرکب است از آقایان صدرالاشراف رئیس مجلس سنا و رئیس کمیسیون کمك به آسیب دیدگان شیر و خورشید سرخ ، سناتور محمودجم،سرلشکر قریب و چند نفرپزشك و مامورشیر وخورشید سرخ ، هیات مزبورابتدا وارد خرمشهر میشود و از آنجا بوسیله کشتی نیروی دریائی ازکنیه بنادر ایران در خلیج فارس دیدن خواهد کرد .

هدف این هیات کمك بمردم نیازمند است ونیازمندان رابمناسبت نزدیکی عید از حیث خوراك و پوشاك یاری خواهد کرد . قبلا تعدادی لباس دوخته و مقداری‌پارچه وآرد و قند وشکر و دارو وهمچنین دستگاه مخصوص بافندگی تور صید ماهی فرستاده شده است تا بین نیازمندان تقسیم گردد . بااین هیات چند نفر پزشك نیز برای معالجه بیماران همراه خواهندبود .

این هیات دو روز در بندر عباس ودو روز در بندر بوشهرتوقف‌خواهد کرد و از آنجابسایر نقاط وبنادر خلیج فارس اعم از کوچك و بزرك سرکشی خواهد کرد و از طرف جمعیت شیر و خورشید سرخ‌بمردم نیازمند منطقه خلیج کمك‌ومساعدت مینماید .

در این باره اعلیحضرت همایونی اوامری صادر و تاکید فرموده اند که هیات مزبور در سایر موارد مربوط به نیازمندیهای منطقه‌خلیج نیز اهتمام کند . از جمله نظر بر اینستکه در مورد حفر چاههای عمیق واستفاده از آب شیرین در نقاطی که فاقد آب هستند مطالعاتی صورت گیرد و طرحهای لازم‌بدولت وسازمان های مسئول و با صلاحیت پیشنهاد بشود .


## آگهی مناقصه

اداره حسابداری عملیات مخصوص وزارت کار عایق کردن‌یك هزارو یکصد ۱۱۰۰ متر مربع سقف کارگاه های مرکز تعلیمات حرفه‌ای واقع در خیابان سیلو را طبق مشخصات موجود بمناقصه می گذارد داوطلبان می توانند همه روزه باستثنای ایام تعطیل باداره کل آموزش وزارت کار واقع در چهار راه سید علی خیابان کاشف السلطنه مراجعه و پس‌از دریافت برك مشخصات پیشنهادات خودرا با ضمیمه کردن نمونه های جنس و همچنین ۵٪ مبلغ پیشنهادی بعنوان سپرده به‌حساب شماره ۱۱۱۶ وزارت کار منظور نموده تا آخر وقت اداری روز سه شنبه دهم اسفند ماه ۳۸ بدفتر اداره حسابداری نشانی بالاتسلیم ورسید دریافت نمایند پیشنهادات‌واصله در ساعت۹صبح روز چهارشنبه یازدهم اسفند ماه ۳۸ باز و قرائت خواهد گردید . به پیشنهادات فاقد سپرده ترتیب اثر داده نخواهد شد کلیه هزینه های مربوطه از محل نشر آگهی و عوارض و مالیا تووسایر هزینه های مربوطه بعهده برنده مناقصه خواهد بود وزارت کار در رد یا قبول یك و یا کلیه پیشنهادات آزاد است در صورتی که برنده مناقصه از انجام تعهدات خود منصرف گردد سپرده او به نفع وزارت کار ضبط خواهد شد .

۱ـ۲ آـ۴۲۹۱۲ رئیس اداره کل حسابداری ـهمائی فر



## آگهی از شرکت تلفن

چون عده‌ای از متقاضیان محترم تلفن تهران پارس که از لحاظ پرداخت ودیعه ده هزار ریالی دارای حق‌تقدم هستند محلی که برای نصب تلفن معین کرده‌اند شناخته نشده و یا بجهات دیگر نصب تلفن در آن محل ممکن نبوده است لذا بدینوسیله از اشخاصی که اسامی آنان ذیلا درج می گردد تقاضا میشود هر چه زودتر باداره تلفن تهران‌واقع در خیابان آکباتان مراجعه و محل نصب‌تلفن خودشان را صریحا تعیین و پرونده را از این لحاظ تکمیل نمایند تا باتوجه بحق تقدمی که دارند به نصب تلفن آنان اقدام شود .

چنانچه حداکثر تا هیجدهم اسفند ماه ۳۸ محل نصب خودشان را تعیین نفرمایند شرکت بناچار باتوجه بقرارداد فیمابین شماره‌تلفن‌آنان رابکسانی که دارای حق تقدم بعدی‌هستند واگذار خواهدکرد

شرکت سهامی تلفن ایران

| ردیف | نام مشترك | شماره فیش |
|---|---|---|
| ۱ـ | آقای عزت الله توانگر | ۱۱۳۳۵ |
| ۲ـ | آقای وفادار تفتی | ۱۱۶۱۸ |
| ۳ـ | آقای خدایار خسروی | ۱۱۹۴۶ |
| ۴ـ | آقای محمد ابراهیم تهرانی | ۱۱۹۸۸ |
| ۵ـ | بانو توراندخت صدر | ۱۲۰۳۸ |
| ۶ـ | آقای مهربان رستم | ۱۲۰۳۹ |
| ۷ـ | آقای حسین عباس میاندوآب | ۱۲۱۷۴ |
| ۸ـ | آقای غلامحسین مفید | ۱۲۵۰۳ |
| ۹ـ | آقای صادق بینائی | ۱۲۳۳۸ |
| ۱۰ـ | آقای خلیل دهیار | ۱۲۳۵۹ |
| ۱۱ـ | آقای عبدالکریم بهمنش | ۱۲۵۷۶ |
| ۱۲ـ | آقای عبدالکریم بهمنش | ۱۲۵۷۹ |
| ۱۳ـ | بانو شمس‌الملوك شکوری | ۱۲۷۴۴ |
| ۱۴ـ | آقای سید حسن نیکخواه | ۱۲۸۱۸ |
| ۱۵ـ | آقای عبدالمجید مجد سجادی | ۱۳۰۷۰ |
| ۱۶ـ | آقای سید حسن سجادی | ۱۳۰۷۱ |
| ۱۷ـ | آقای شاپور خدیوی | ۱۳۳۷۶ |
| ۱۸ـ | آقای حشمت‌الله توفیق | ۱۳۴۳۶ |
| ۱۹ـ | آقای دکتر ایرج مرشد | ۱۳۵۱۳ |
| ۲۰ـ | آقای دکتر رحیم اسکندری | ۱۳۸۷۰ |
| ۲۱ـ | آقای رحیم‌پور مفید | ۱۳۸۷۳ |
| ۲۲ـ | آقای حسن شفیعی مقدم | ۱۴۱۷۰ |
| ۲۳ـ | آقای سید جلال رزاقی | ۱۴۱۷۱ |
| ۲۴ـ | بانو زهرا اردهالی | ۱۴۲۰۷ |
| ۲۵ـ | آقای علی الستی | ۱۴۳۸۶ |
| ۲۶ـ | شرکت تضامنی برادران یزدی | ۱۴۳۹۳ |
| ۲۷ـ | آقای سرهنك علی نادور | ۱۴۳۹۹ |
| ۲۸ـ | آقای محمد اطهری | ۱۴۴۰۰ |
| ۲۹ـ | بانو آکیس غیاثی | ۱۴۴۲۸ |
| ۳۰ـ | آقای سرهنك هادی وثیق | ۱۴۴۵۰ |
| ۳۱ـ | بانو طیبه سرلتی | ۱۴۴۵۲ |
| ۳۲ـ | آقای گریگور آوایکیان | ۱۴۴۵۳ |
| ۳۳ـ | آقای حسن سعیدی | ۱۵۰۵۹ |
| ۳۴ـ | آقای لیلیان اسکندر | ۱۵۱۲۲ |
| ۳۵ ـ | آقای خسرو پارسی | ۱۵۳۳۰ |
| ۳۶ـ | آقای بومونعلی صبوری سبحانی | ۱۵۵۶۷ |
| ۳۷ـ | آقای محمد تقی وصالی | ۱۵۷۵۵ |
| ۳۸ـ | آقای کاظم اکبری سنهٔ | ۱۵۹۹۹ |
| ۳۹ـ | آقای امیر هوشنك نادری | ۱۶۱۰۱ |
| ۴۰ـ | آقای فتح‌الله روحانی | ۱۶۳۰۷ |
| ۴۱ـ | آقای تراب شهابی ضیابری | ۱۷۵۳۰ |
| ۴۲ـ | آقای وفادار ورجاوندی | ۱۷۶۸۴ |
| ۴۳ـ | بانو ایران دخت مقبل تهرانی | ۱۸۲۳۲ |

| ردیف | نام مشترك | فیش |
|---|---|---|
| ۴۴ـ | آقای نجف علائیان | ۱۹۰۹۳ |
| ۴۵ـ | آقای حبیب‌الله حریری | ۱۹۹۳۹ |
| ۴۶ـ | خانم روحانیه مقربی | ۲۰۱۵۲ |
| ۴۷ـ | مثیر مسیان | ۲۰۶۴۲ |
| ۴۸ـ | آقای وفادار تفتی | ۲۰۹۷۷ |
| ۴۹ـ | هرمز آرش | ۲۰۹۷۸ |
| ۵۰ـ | آقای وفادار تفتی | ۲۰۹۷۹ |
| ۵۱ـ | آقای جمشید زهرابیان | ۲۰۹۸۰ |
| ۵۲ـ | آقای وفادار تفتی | ۲۰۹۸۱ |
| ۵۳ـ | آقای وفادار تفتی | ۲۰۹۸۲ |
| ۵۴ـ | آقای وفادار تفتی | ۲۰۹۸۵ |
| ۵۵ـ | آقای وفادار تفتی | ۲۰۹۸۶ |
| ۵۶ـ | آقای رامین گوهریان | ۲۱۰۴۳ |
| ۵۷ـ | بانو بهجت بهنام | ۲۱۱۸۸ |
| ۵۸ـ | آقای مهندس سیروس ارجمند | ۲۱۲۲۸ |
| ۵۹ـ | آقای غلامحسین رمضان بیگی | ۲۱۲۴۷ |
| ۶۰ـ | آقای دکتر خسرو خسروی | ۲۱۲۵۹ |
| ۶۱ـ | آقای مهندس‌واصغر ابطحی | ۲۵۰۴۱ |
| ۶۲ـ | آقای ایرج کریمی | ۲۳۴۲۷ |
| ۶۳ـ | آقای مجید مهدوی اردبیلی | ۳۰۷۴۷ |
| ۶۴ـ | آقای عباسعلی رضویه | ۳۱۲۵۹ |
| ۶۵ـ | آقای محمد رفیعی سرشکی | ۳۱۲۸۵ |
| ۶۶ـ | آقای مهدی بهره‌مند تبریزی | ۳۱۳۴۵ |
| ۶۷ـ | آقای عباس یونسی | ۳۱۴۶۴ |
| ۶۸ـ | بانو جمیله شیخ | ۳۱۹۲۸ |
| ۶۹ـ | آقای ولی قلی دلفانیان | ۳۲۳۹۶ |
| ۷۰ـ | آقای بهمن بهرامی | ۳۲۴۰۰ |
| ۷۱ـ | آقای علی اصغر ناصری | ۳۲۴۹۴ |
| ۷۲ـ | بانو اشرف مشیری | ۳۲۶۷۱ |
| ۷۳ـ | آقای سرهنك حسن صفا کیش | ۳۲۷۴۴ |
| ۷۴ـ | بانو هفت صدرنیا | ۳۲۸۹۳ |
| ۷۵ـ | آقای مهندس هاشم کفائی‌پور | ۳۳۰۷۵ |
| ۷۶ـ | آقای کشتاسب کشتاسب | ۳۳۲۳۲ |
| ۷۷ـ | آقای عبدالحسین مشرقی | ۳۳۳۶۴ |
| ۷۸ـ | آقای میرزا احمد خواص | ۳۳۴۴۸ |
| ۷۹ـ | آقای سرهنك چنگیز مختار | ۳۳۴۸۷ |
| ۸۰ـ | آقای محمد کاظم روحی | ۳۴۳۳۱ |
| ۸۱ـ | آقای کیوان فرمانفرمائی | ۳۴۵۴۱ |
| ۸۲ـ | تیمسار سر لشکر سعید کیهان | ۳۴۶۳۳ |
| ۸۳ـ | آقای محمد رضا شفیعی | ۳۴۷۸۱ |
| ۸۴ـ | آقای عبدالحسین بیژن‌زاده | ۳۵۱۵۸ |
| ۸۵ـ | بانو آمنه فخر عالم آرائی | ۳۵۹۰۹ |

آـ۴۳۳۰۲

آـ۴۳۳۱۴

فیلم اکتاکروم بهترین عکسهارا بارنگهای کاملا طبیعی و جذاب بشما میدهد. فیلم اکتاکروم برای دوربین‌های ۳۵ میلیمتری ورل‌موجود و در لابراتوارهای مجهز ایران به‌بهترین وجهی ظاهر وآماده میشود .



## قابل توجه کشاورزان و مالکین

برای ازدیاد محصولات کشاورزی بنگاه شیمیائی وزارت کشاورزی انواع کود شیمیائی از خارج وارد و ببهای ثابت در تمام کشور بوسیله عاملین فروش و در تهران بنگاه شیمیائی میدان بهارستان بفروش میرساند . ۱ـ۲ آـ۴۰۶۶۲ بنگاه شیمیائی



## آگهی مناقصه

پیرو آگهی شماره ۱۸۴۶ ـ ۱۶ر۱۱ر۳۸ موضوع ساختن و نصب ۱۲۰۰ متر طولی جدول سازی و کف سازی خیابان های شهر همچنین مرمت کلیه جدولهای موجود چون پس‌از انقضای مدت مقرر در آگهی پیشنهادی واصل نشده لذا بدین وسیله عملیات جدول سازی و غیره با همان شرایط مندرج در آگهی برای مدت ۱۰ روز دیگر تجدید می گردد .

۱ـ برای تسهیل کار پیشنهاد دهندگان مبلغ سپرده از ماخذ ۱۰٪ به ۵٪ تقلیل داده می شود .

۲ـ پیشنهادات فاقد سپرده ترتیب اثر داده نخواهد شد .

۳ـ پیشنهاد دهندگان باید پیشنهاد خودرا تاآخر وقت اداری روز پنجشنبه‌مورخ ۵ر۱۲ر۳۸به حسابداری شهرداری تسلیم ورسیددریافت‌دارند

۴ـ پیشنهادات واصله در ساعت ۱۰صبح روز شنبه مورخ۷ر۱۲ر۳۸ باحضور کمیسیون نظارت هزینه مفتوح و قرائت خواهد گردید وحضور پیشنهاد دهندگان در کمیسیون آزاد وشهرداری دررد وقبول یك یا کلیه پیشنهادات مختار است . سرپرست شهرداری‌پهلویدژ ـ مهدی‌لطفی

آـ۴۳۴۵۶



## اهالی محترم شهرستان قروه

### همشهریان محترم . دوستان عزیز

از اینکه نسبت باینجانب بذل عنایت فرموده وبا ابراز بهترین احساسات حقیر را برای وکالت دوره بیستم مجلس شورایملی کاندید نموده‌اید صمیمانه تشکر نموده توفیق خدمت بمیهن عزیز خصوصا زادگاه خودرا به پیروی از منویات شاهنشاه محبوب که مظهر استقلال واقعی ایران هستند ازخداوند بزرك‌مسئلت‌کرده امیدوارم‌از هیچگونه اقدامیکه باعث آبادی و سربلندی و عظمت میهن عزیز باشد فرو گذار ننمایم .

تهران ـ بانك ملی ایران ـ علی اکبر حق‌شناس

## آگاتاکریستی

# بزرگترین نویسنده پلیسی جهان بتهران میآید

**✱ نویسنده «شاهد برای تعقیب» یك هفته درتهران خواهد بود .**

**● آگاتاکریستی یك‌رمان‌پلیسی‌خواهدنوشت‌که موضوع‌آن درایران اتفاق‌میافتد**

روز شنبه آینده پروفسورماکس مالوان وخانم اوکه تحت‌نام «آگاتا کریستی»بعنوان‌بزرگترین‌نویسنده پلیسی جهان شناخته شده است برای یك هفته اقامت بتهران‌وارد خواهند شد .

شوهر نویسنده شهیر که خود استاد باستان شناسی است ازسفر خود بایران برای تحقیق در باره تاریخ ایران برای نگارش کتابی درباره «یك تمدن چهارهزارساله» استفاده مینماید .

در ادبیات جهانی بطور اعم و ادبیات انگلوساکسن بطور اخص امروزه آگاتاکریستی مقامی‌رادارد که درپایان قرن نوزدهم علیرغم نوع کارو شخصیت متفاوت‌ادگار والاس دارا بود .

والاس درهمه جادیده میشد،یك نویسنده وسناریو نویس‌قوی‌بودکه در بازی نمایشنامه ها و انتشار کتبش شخصا نظارت مینمود و باسب سواری و ورزش‌های خشن علاقه داشت .

آگاتاکریستی برعکس‌والاس یك نویسنده گوشه گیر است‌باوجود اینکه این نویسنده گاهی ازاوقات در اولین شب نمایش یکی ازپیس هایش در لژ مخصوصی مینشیند ویا اینکه دربعضی ازمجالس ندرتا شرکت مینماید مع‌الوصف بیشتر دوست دارد باتفاق شوهرش در کشور های مختلف به تجسسات باستان شناسی بپردازد .

ولی علیرغم این گوشه گیری وبا وجود اینکه کمتر کسی‌شخص آگاتا کریستی ویاحتی عکس‌اورا در جهان دیده است مع‌الوصف‌این نویسنده انگلیسی رامیتوان پرکار ترین ومعروفترین نویسنده جهان دانست زیرا تاکنون چهل میلیون نسخه ازکتابهای این نویسنده‌در چهارده زبان بفروش رفته استو هیچ نویسنده دیگری نمیتواندادعا نماید که‌تا این حدباموفقیت‌درجهان روبرو شده باشد .

آخرین نمایشنامه آگاتاکریستی که (تنه‌موش) نام دارداز ۲۵نوامبر ۱۹۵۲ درتئاتر بزرك «آمباسادور» لندن نمایش داده میشود وهرشب دو هزار نفراز آن‌دیدن مینمایند. تاکنون سابقه نداشته است یك نمایشنامه هشت سال بروی صحنه تئاتری باقی بماند.طول مدت‌نمایش این پیس تئاتری طولانی بوده که حتی خود آگاتاکریستی فراموش نمود قبل رادر این نمایشنامه چه کسی مرتکب میشود .

### زندگی یك نویسنده

آگاتاکریستی در سال ۱۸۹۱ در جنوب انگلستان متولد شده است .درجوانی با سرهنك آرچیبالد کریستی ازدواج نمود ولی‌در سال ۱۹۲۸ ازاو طلاق گرفت وازازدواج اول فقط نام شوهر برای اوباقی مانده است .

چند سال بعد اوبا پروفسور ماکس مالووان استاد باستان شناسی آسیائی دانشگاه لندن ازدواج نمود .

از ربع‌اول‌قرن‌بیستم آگاتاکریستی دست بنگارش داستانهای پلیسی زد واو تنها نویسنده پلیسی‌میباشد که خواننده نمیتواند تاآخر صفحه رمان حل ماجرا راحدس بزند .

هنرپیشگان معروفی ازراه‌بازی در نمایش نامه‌های این نویسنده باشتهار رسیده اند .مثلا چارلز لاقتون برای اولین بار در پیس «قتل راجرآکروید »که ۲۵۰شب در لندن نمایش داده شد ظاهر شد .

تا سال ۱۹۴۳ آگاتاکریستی رمانهای خودرا امضاء نمینمود و فقط دراین سال بودکه‌رمان‌معروف «ده سیاهپوست کوچك» رابامضای خود منتشرساخت پیس‌این رمان ۲۶۰ شب بروی صحنه باقی ماند. در سال ۱۹۴۵باانتشار «وعده‌ملاقات با مرك »آگاتاکریستی علاقه خود را بامور باستانشناسی آشکار ساخت .

از سال ۱۹۵۱ آگاتاکریستی شخصا نمایشنامه‌های خود راادارهٔ مینماید .«شاهد برای تعقیب» او باشتراك چارلزلاقتون هنرپیشه‌ای که‌بابازی‌درپیس‌های اوباوج‌اشتهار رسید مدتهادرکلیه سینماها وتئاتر های جهان نمایش داده میشد .این اثر شاهکار زندگی هنری آگاتا کریستی محسوب میشود .

تصورات پلیسی آگاتاکریستی غیر قابل اتمام است واو میتواندر عرض یکساعت داستانی بهم

ببافد که‌یکی از شاهکارهای‌پلیسی محسوب شود .

آگاتاکریستی درمدت اقامت‌خود در ایران ازاصفهان وشیرازبازدید خواهد نمود وشوهراواز آثارباستانی ایران دیدن مینماید .ضمناآگاتا کریستی درنظردارد در مدت‌اقامت خود در ایران اطلاعات لازم برای نگارش یك داستان پلیسی که‌محل وقوع آن ایران خواهد بودبدست آورد .


B·O·A·C AND QANTAS

اینك بابی.او.اسی وکانتاس

مستقیماً به

استرالیا

ازراه کلمبو وسنگاپور

به نمایندگان مجاز بی. او. آ. سی مراجعه فرمائید

خطوط هوائی بریتانیا وماوراء بحار

با همکاری شرکت کانتاس



فورمول شکومین

| | |
|---|---|
| ویتامین | A |
| ویتامین | B 6 |
| ویتامین | B 12 |
| ویتامین | Bc |
| ویتامین | D3 |
| ویتامین | PP |
| کلسیم پنتوتنات | |
| کلسیم | |
| شیر | |
| کاکائو | |
| شکر | |
| وانیلین | |

مرغ طلا و گوهر شب‌چراغ

**جایزه ممتاز مصرف‌کنندگان شکومین است**

قوطی‌های شکومین را با احتیاط باز کنید و مواظب باشید که مرغهای طلائی درون آن از چنگال شما فرار نکنند

**شکومین هزاران مرغ طلا را بشما هدیه میکند**

این مرغهای طلائی درون قوطی‌های شکومین قرار گرفته و یکی‌از آنها دارای مهر مخصوص شرکت است و یابنده خوشبخت این مرغ طلائی برنده جایزه ممتاز شکومین

مرغ‌طلای‌بزرك‌وگوهر شب‌چراغ خواهدبود.

دوقاشق مرباخوری شکومین را دریك فنجان آب یا شیرگرم بریزید وبنوشید

**محل‌فروش‌شکومین :کلیه‌داروخانه‌ها ومغازه‌های‌معتبر کشور .**

مرکز فروش وپخش شکومین : دفتر لابراتوار دکترعبیدی و شرکاء تهران
خیابان ناصرخسرو کوچه خراسانیها تلفن ۵۰۳۷۵ آ- ۴۳۴۳۴

مسافرت با ولگا لذت بخش است

**ولگاتکمیل‌ترین‌اتومبیلی‌است‌که برای‌راحتی‌شماساخته‌شده**

تشك سرتاسر میخوابد وشما در مسافرت میتوانید از یك تختخواب بسیار زیبا و راحت استفاده فرمائید .

صندوق عقب ولگا برای هرمقدار اثاثیه شما جا دارد در زمستان از بخاری و درتابستان میتوانید ازتهویه مطبوع اتومبیل ولگا استفاده کنید

ولگادرعین‌شیکی‌وزیبائی‌محکم‌وقویترین‌اتومبیل‌سواری‌است

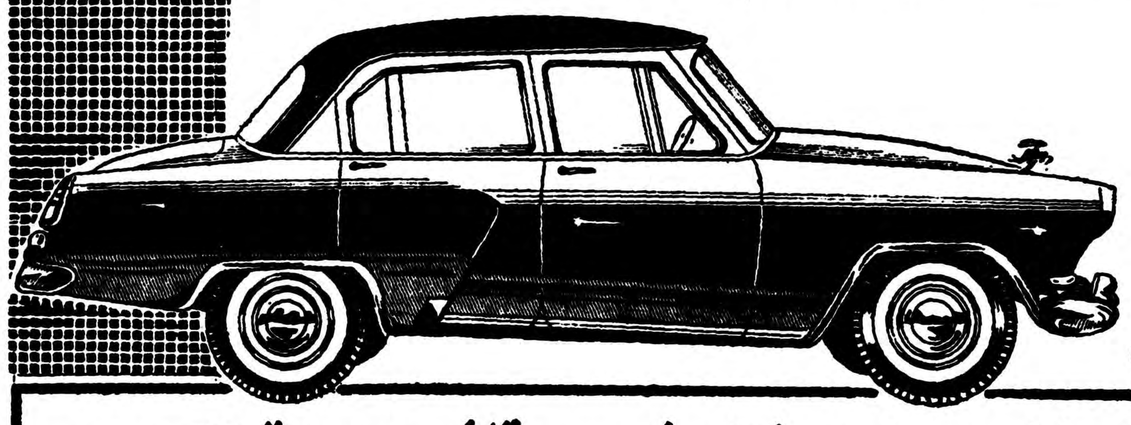

(نوین)

نمایندهٔ انحصاری: خیابان اکباتان شمارهٔ ۲۱۳ تلفن ۳۶۲۹۵ تا ۳۶۲۹۹

آ- ۴۳۳۷۸



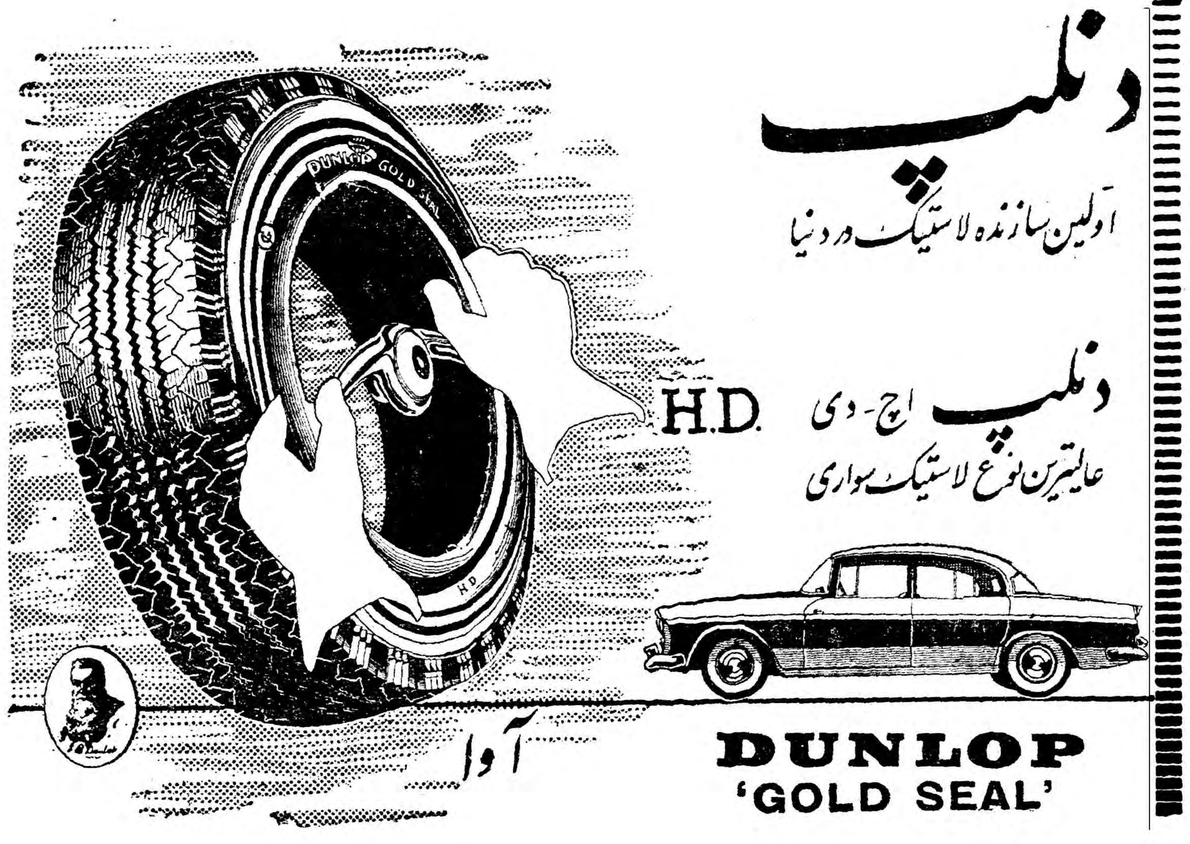

نایب‌التویه آستان قدس رضوی اظهار داشت :

## برای کشاورزان املاك آستان قدس شرکت تعاونی تاسیس میشود

### برای مکانیزه کردن کشاورزی املاك آستانه طرحهای وسیعی تهیه شده‌است

خبرنگار ما در مشهد می نویسد چند روز قبل برای کسب اطلاع از برنامه های جدید عمرانی واصلاحی آستان قدس رضوی باآقای مهران نیابت تولیت آستان قدس مصاحبه‌ای به‌عمل آوردم. آقای مهران درپاسخ سئوالات اینجانب اظهارداشت بهترین وسودمندترین برنامه‌ای که ازطرف آستان قدس رضوی در دست‌اجرا می باشد تاسیس شرکت تعاونی روستائی در سرخس برای تامین رفاه و آسایش کشاورزان املاك مخصوص آستان قدس رضوی است سرمایه‌اولیه این‌شرکت یکمیلیون وچهارده هزار وپانصد ریال می باشد که به عنوان وام به صاحبان سهام شرکت بدون دریافت سود پرداخت می شود . آقای مهران مجددا اضافه کرد در مسافرت‌اخیر خود به تهران درباره تاسیس‌شرکت های‌تعاونی‌روستائی دراملاك آستان قدس‌بامدیر عامل‌بانك کشاورزی مذاکرات‌لازم‌را انجام‌داده‌ودراین‌زمینه تصمیمات مفیدی نیز گرفته شد همچنین علاوه بر تاسیس شرکت های تعاونی قرار است در ۵ حوزه مختلف سرخس فروشگاه های مجهزی تاسیس گردد تا اجناس موردنیاز کشاورزان باسهلترین‌شرایط و ارزان ترین قیمت در دسترس کشاورزان گذاشته شود . آقای مهران در پایان مصاحبه اظهارداشت به پیروی از توجهات مخصوص شاهنشاه برای مکانیزه کردن‌امور کشاورزی آستان قدس اقدام شده ودراین باره طرحهای وسیعی طرح گردیده است .

## بافرماندار سابق رشت تودیع کردند

خبرنگار ما در رشت می نویسد چند روز قبل بمناسبت انتقال آقای نقابت فرماندار رشت مجلس تودیعی در محل شهرداری برگزار شد در این مجلس آقایان دهقان استاندار ، میر هاشمی رئیس فرهنك استان ، روسای دوائر دولتی و جمع کثیری از محترمین و معتمدین شهر حضور داشتند و آقای استاندار ضمن قدردانی از خدمات گذشته آقای نقابت هدایائی را که‌از طرف اهالی تهیه‌شده بود برسم یادبود بایشان اهداء کرد .در عکس بالا آقای استاندار هدایای اهالی رشت را بفرماندار سابق این شهرستان اهداء میکند .

## کلاس برق و رادیو و اتومبیل

### درهنرستان صنعتی کرمان افتتاح شد

چند روز قبل کلاس فنی شبانه در رشته های مکانیك اتومبیل و برق و رادیو طی مراسمی در محل هنرستان صنعتی کرمان افتتاح شد .

در این مراسم استاندار ،روسای دوائر دولتی . فرهنگیان وجمع کثیری از محترمین و معتمدین کرمان حضور داشتند .

ابتداء آقای قائلی سرپرست هنرستان گزارش پیشرفت های یکساله هنرآموزان را باستحضار رسانید .سپس استاندار کرمان کلاس فنی را افتتاح نمود و آقای مهندس رسولی مشغول تدریس گردید و در پایان از حضار پذیرائی بعمل آمد .

## چاه نفت بروجن بعمق ۸۰۰متر رسیده است

### یك قطعه سنك درراه‌حفر این چاه ۳۰عدد متهٔ حفاریرا شکست

خبرنگار ما در بروجن طی گزارشی مینویسد چند روز قبل مته حفاری چاه نفت شماره یك که بوسیله مهندسین شرکت «آجیپ مینزاریا» در منطقه سه دهستان بروجن حفر میشود بر اثر برخورد با تخته سنك‌عظیمی شکست و در نتیجه کار حفاری متوقف گردید . نکته قابل توجه اینجاست که این تخته سنك در راه حفر چاه‌شماره یك مانع بزرگی ایجاد کرده بود و سر انجام پس از تعویض سی عدد مته مخصوص حفاری تخته سنك مزبور قطعه قطعه شد و عملیات حفاری چاه نفت شماره یك که در عمق ۸۰۰ متری نزدیك بود متوقف شود مجددا ادامه یافت خبرنگار ما در گزارش خود اضافه میکند با اینکه احتمال میرفت کار حفاری چاه نفت شماره یك با شروع فصل زمستان و هوای سرد منطقه سه دهستان متوقف گردد ولی چون هوای زمستان چندان سرد نبود بهمین جهت در کار حفر این چاه وقفه ای حاصل نگردید . و هم اکنون نیز مته فولادین برای رسیدن به منبع نفت سینه زمین را میشکافد و پیش میرود .

## توقف یکشبه

خبر نگار ما در فسا اطلاع میدهد آقای دکتر پیراسته‌استاندار فارس و بنادر که از طریق فسا به صوب داراب عزیمت کرده‌بود پس‌از رسیدگی بوضع عمومی این منطقه بفسا مراجعت نمود .

آقای استاندار پس‌از مراجعت به فسا از بهداری و ژاندارمری این شهرستان بازدید نمود وپس‌از یك شب توقف به صوب جهرم عزیمت کرد.

## کره بی مگس ...

آی ... کره اعلای بی‌مگس ، ماست شیرین بی‌مگس داریم .... به‌به ! چه کره بی‌مگس وتازه‌ای بشتابید و از این کره بخرید زیرا غفلت موجب پشیمانی است!؟

این تعریفی است که لبنیات فروشهای بندربوشهر از کره وماست خود می‌کنند زیرا حقیقت امراین‌است که اخیرا در بندربوشهر مگس زیاد شده و این جریان باعث شده‌است که کره و ماست لبنیات فروشیها به مگس آلوده گردد بهمین جهت اهالی مخصوصا مسافرین تازه وارد از لحاظ تهیه لبنیات بی‌مگس ! سخت در مضیقه قرار گرفته‌اند روی این‌اصل هنگامیکه مسافرین تازه‌واردبه لبنیات فروشی مراجعه می‌کنند به‌آنها میگویند : آقا لطفا مقداری کره‌بی‌مگس بدهید ،چون مابهرجا میرویم کره‌را بامگس میفروشند !؟

## مدیر کل وزارت دارائی درمشهد

### درسازمانهای پیشکاری دارائی خراسان تجدید نظر میشود

از مشهد خبرنگار ما می‌نویسد چند روز قبل آقای عبدالحسین مقتدر مدیر کل وزارت دارائی باتفاق آقایان دکتر کاشفی و صادقیان روسای اداره بهبود امو ردارائی و ادار ه‌سازمان وزارت دارائی وارد مشهد شدند . واز طرف پیشکار و روسای سازمانهای دارائی استان خراسان مورد استقبال قرار گرفتند بقرار اطلاع منظور آقایان مقتدر و همراهان از این مسافرت تجدیدنظر در سازمانهای پیشکاری دارائی خراسان می باشد و برای انجام این منظور مطالعاتی در جریان است

## بخاطر ایجادهمکاری

### هیئت فرهنگی ایران از شیخ‌نشین راس‌الخیمه بازدیدکرد

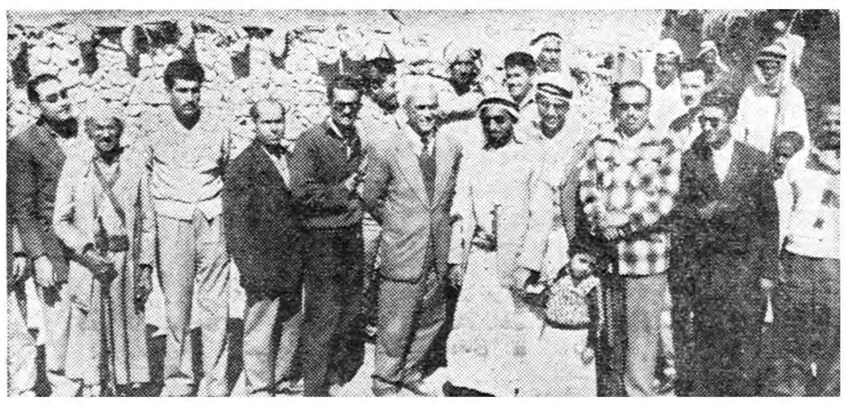

خبرنگار ما در بنادر جنوب مینویسد چند روز قبل هیئت فرهنگی ایران در شیخ نشین‌دوبی بمنظور بازدید دوستانه عازم شیخ نشین راس‌الخیمه شد و از طرف حضرت شیخ صقر بن، محمد بن سالم القاسمی حاکم شیخ نشین مزبور مورد استقبال قرار گرفت پس از ورود این هیئت از طرف حاکم شیخ نشین راس الخیمه ضیافت ناهاری ترتیب داده شد و از فرهنگیان ایرانی پذیرائی گرمی بعمل آمد و حضرت شیخ صقر بن‌محمدبن‌سالم القاسمی اظهارامیدواری نمود که‌بین فرهنگیان ایرانی و عرب همکاری نزدیکتری بر قرارگردد ،خبرنگار ما در گزارش خود اضافه میکند شیخ نشین راس الخیمه از لحاظ‌جغرافیائی و تاریخی اهمیت فراوانی دارد و محصول‌روغن و عسل آن معروف است در عکس بالا حاکم‌راس‌الخیمه در میان اعضای هیئت فرهنگی ایران‌دیده میشود .

## خلاصه‌اخبارخوزستان

آبادان ـ شاهنشاه‌در مسافرت‌خود بخوزستان فرستندهٔ تلویزیون‌آبادان راافتتاح‌خواهند فرمود .

بندرشاهپور ـ یك کشتی ایتالیائی حامل ده هزار تن گندم به بندر- شاهپور وارد شد و محمولات خودرا تخلیه کرد .قرار است بیست‌هزار تن گندم‌دیگرنیزبه‌بندرشاهپور واردشود .

آبادان ـ آقای «بلفراك» معاون وزارت خارجه سوئد وبانو باتفاق‌سفیر ودبیر اول سفارتخانهٔ سوئد به آبادان وارد شدند وازتاسیسات‌پالایشگاه و جزیره‌خارك دیدن کردند .

## کنفرانس دوماهه

از مشهد خبرنگار ما اطلاع میدهد چند روز قبل استاد سعید نفیسی بدعوت دانشگاه مشهد برای‌تشکیل کنفرانسهای‌علمی وارد مشهد شد . محل تشکیل کنفرانسهای علمی استاد نفیسی سالن دانشکده‌ادبیات است و این کنفرانس ها بمدت دو ماه مرتبا ادامه خواهد یافت .

## تیم تاج برندهٔ جام بسکتبال شد

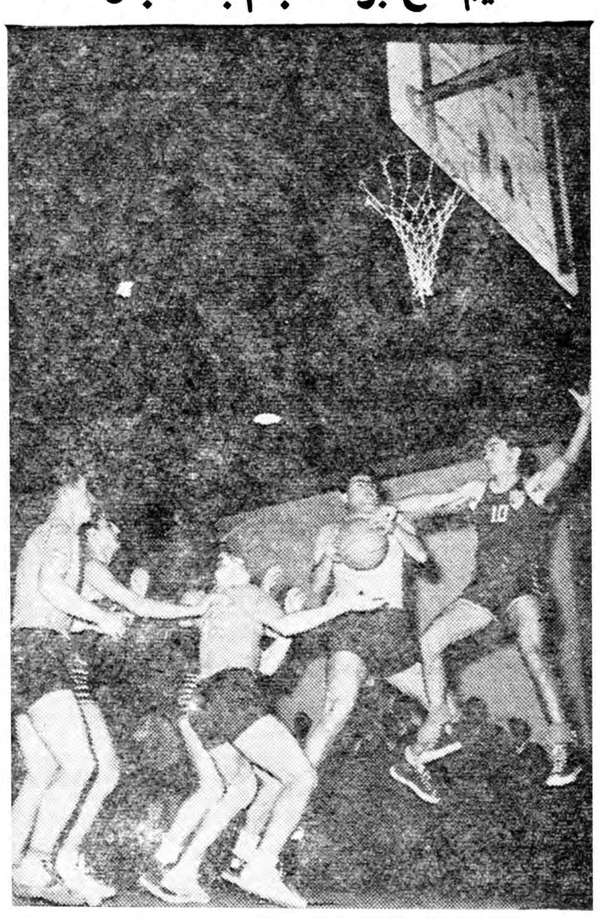

از تبریز خبرنگار ما مینویسد چند روز قبل مسابقات بسکتبال جالبی بین تیمهای باشگاه های تاج ، آرارات و فرهنك تبریز در زمین ورزش باشگاه تاج این شهرستان انجام گرفت .دراین مسابقات تیم بسکتبال باشگاه تاج تبریز قهرمان شناخته شد و برنده جام مخصوص بسکتبال گردید عکس بالا صحنه‌ای از مسابقات بسکتبال باشگاه های مزبور را نشان میدهد .

## نتیجه سرعت زیاد

چند روز قبل کامیون شماره ۲۴۰۸برانندگی پرویز که بسرعت دریکی از خیابانهای‌شاهرود حرکت میکرد بر اثر سرعت زیاد از خیابان منحرف شد و با کامیون شماره ۲۰۵۱۵ که کنار خیابان متوقف بود تصادف کرد .

شدت تصادف بحدی بود که کامیونیکه متوقف بود در نهر کنار خیابان واژگون گردید و شخصی بنام ابوالقاسم فرزانه و دو کودك دیگر را مجروح نمود . در این حادثه ابوالقاسم آنا جانسپرد و نعمت حنجری یکی از کودکان‌که به بیمارستان اعزام شده بود بر اثر خونریزی‌شدید در گذشت . راننده دستگیر شد و بمقامات مربوطه تحویل گردید .

## چند خبر خلاصه از شهرستانها

### حمله سك هار !

درگز سك‌هاری به‌چندنفر ازاهالی درگز حمله کرد وآنانرا بسختی مجروح نمود.

### درحوض افتاد و غرق شد

آران علیمحمد فرزند خردسال‌حبیب‌رزجوقی آرانی ساکن آران حین بازی درحوض میدان بزرك شهرافتاد وخفه شد .

### موتور برق از کار افتاد

فسا موتور مولدبرق‌فسا براثرداشتن نقص فنی ازکار افتاده‌اهالی انتظار دارنددرموردتامین روشنائی این‌منطقه توجهی مبذول گردد .

### سرقت اثاث‌البیت !

ژاویه زرند ـ با آنکه حاج یوسف در آنشب سه نفر مهمان داشت و اتفاقا بیدار هم‌بودند سارقین زبر دست بمنزل مشارالیه وارد شده‌کلیه اثاث البیت حاجی را بسرقت بردند . هم اکنون برای دستگیری سارق یاسارقین فعالیت میشود .

### مبارزه بادیفتری

رفسنجان ـ از طرف بهداری رفسنجان اکیپ های مجهزی جهت مایه کوبی دانش آموزان دبستانهای قراء تابعه بر ضد بیماریهای دیفتری اعزام گردید .

### استعفای شهردار و بازدید بهداری

فسا ـ آقای محمد حسن سلیمان پور شهردار فسا مستعفی شد . ضمنا آقای دکتر علامه رئیس بهداری استان فارس‌که برای‌بازدید بهداری باین شهرستان آمده بود بشیراز عزیمت کرد .

### بخاطر تشکیل سازمان تربیت‌بدنی

فردوس ـ بمنظور تشکیل سازمان تربیت بدنی جلسه‌ای در سالن فرمانداری فردوس بریاست آقای جنانی تشکیل گردید .دراین جلسه قرار شد یك ساختمان و یك سالن بزرك جهت سازمان تربیت بدنی ایجاد گردد.

### مایه‌کوبی میشوند

فسا ـاز طرف بهداری شهرستان فسا کلیه اهالی اینمنطقه بر ضد بیماریهای سیاه سرفه . کزاز و دیفتری مایه کوبی میشوند .

### ارسال سهمیه قندوشکر

فردوس ـ سهمیه قند و شکر دهات اطراف فردوس ازطرف اداره قند و شکر این شهرستان فرستاده شد تا در دسترس روستائیان قرار گیرد .

### کشیك پزشکان و داروخانه‌ها

فسا ـ مدت چند روز است که طبق دستور رئیس بهداری فسا هر شب یکی از دارو خانه های این شهرستان تا صبح کشیك میدهد . ضمنا بین پزشکان شهر نیز کشیك تعیین شده است .

### انحلال انجمن شهر

فردوس ـ دوره قانونی انجمن شهر فسابه پایان رسیده و انجام امور مربوطه بعهده آقای فرماندار محول گردیده است .

### کشف تریاك قاچاق

فسا ـ تعداد پانزده گرم تریاك از مغازه عبداله پیروزی بوسیله‌مامورین شهربانی فسا کشف و ضبط گردید .

### تقدیر کتبی

فردوس ـ آقای محمد خاکپور رئیس دادگاه فردوس بر اثر حسن انجام امور مربوطه از طرف استانداری خراسان کتبا مورد تقدیر قرار گرفت .

### اولین‌کلنك ساختمان مسجد

فسا ـ اولین کلنك ساختمان مسجد در محوطه کارخانه قند فسا طی مراسمی بزمین زده شد .

### رفع مضیقه گوشت

فردوس ـ براثر فعالیتهای آقای جناتی فرماندار فردوس مضیقه گوشت اینمنطقه مرتفع گردید .

### ترمیم جاده‌ها

فسا ـتعمیر جاده های فسا به شیراز و جهرم از طرف اداره راه باتامین بودجه کافی شروع گردید .

### قهرمان دوچرخه‌سواری

فردوس ـ مسابقه دوچرخه سواری تیم دبیرستان فردوسی بمسافت‌پانزده کیلو متر انجام شد و آقای رئیس زاده مقام اول را کسب کرد .

### ایجاد باغ‌کودك

فسا ـ با اقدام آقای امامی فرماندار فسا باغ وسیع و زیبائی جهت‌بازی کودکان اینمنطقه ایجاد شده است .

### رفع نگرانی کشاورزان

فردوس ـپس از دو ماه عدم بارندگی چند روز قبل باران شدیدی در فردوس بارید و کشاورزان این منطقه را از نگرانی بیرون آورد .

### پاداش فعالیت

فسا ـ آقای‌عرفانی بخشدار سر وستان براثر فعالیت درانجام امورمربوطه از طرف استانداری مورد تقدیر قرار گرفت .

### کشف شیرهٔ تریاك

بجنورد ـ مامورین مبارزه با قاچاق بحنورد حین بازرسی منزل‌عصمتی یکی از اهالی اینمنطقه که مشکوك به‌نظر میرسید مقدار پنج گرم شیره تریاك کشف کردند .

## بادیدزرند

چند روز قبل آقای اقبال استاندار کرمان باتفاق عده ای از همراهان برای بازدید وضع‌عمومی بخش زرند از توابع کرمان باین منطقه عزیمت کرد . آقای استاندار و همراهان پس از بازدید موسسات بهداشتی و فرهنگی این منطقه به کرمان مراجعت نمودند .

## باد میوزد

از نهاوند خبرنگار ما اطلاع میدهد با این که هوای نهاوندآفتابی وصاف است معذالك دو روز است که‌دراین شهرستان و قراء تابعه باد شدیدی می وزد وهم اکنون‌نیز وزش باد بشدت ادامه دارد ممکن است براثر وزش این باد شدید به باغات اطراف نهاوند خساراتی وارد آید .

## میدان میسازند

از مشهد خبرنگار ما مینویسد اخیرا از طرف شهرداری مشهد برای ایجاد میدان وسیعی در محل تقاطع خیابانهای شاهرضا و نادری این شهرستان اقدام شده ومقدمات این کار از هر لحاظ فراهم گردیده است ، با ایجاد این میدان وضع عبور ومرور وسائط نقلیه در این دو خیابان بطور قابل توجهی بهبود خواهد یافت .

## خلاصهٔ اخبار اصفهان

اردکان ـ در قریه عقدا از توابع اردکان از طرف اهالی شرکتی برای حفر یك حلقه چاه عمیق آب تشکیل‌گردید و حفاری چاه مزبور نیز آغاز شده است .

شهر بابك دادگاه شهر بابك طی مراسمی افتتاح شد و شروع‌بکارنمود

یزد بی‌بی مروارید دوشیزه ده ساله‌ای از اهالی قریه «سید صحرا» از توابع یزد طعمه سگهای گرسنه شد و فقط نیمی ازجنازه‌اش بدست آمده در یزد و قراء تابعه مردم از وفور سگهای ولگرد بستوه آمده‌اند .

فلاورجان ـچهار سال میگذرد که از طرف سازمان برنامه برای تامین برق فلاورجان اقدامی نشده است اهالی تقاضای بذل توجه دارند .

همایونشهر اهالی همایونشهر تقاضا دارنددر این شهر کلانتری تاسیس گردد و کادر قضائی دادگاه آن نیز تکمیل شود .


**دفتر نمایندگی روزنامهٔ اطلاعات**

**وادارهٔ سرپرستی نمایندگان اطلاعات درخوزستان**

بمحل جدید خود واقع درخیابان ۲۴متری اهواز مقابل دبیرستان نظام‌وفا انتقال یافت . از اهالی محترم اهواز و خوانندگان گرامی نشریات اطلاعات خواهشمند است برای انجام هرگونه امور مطبوعاتی خود بمحل جدید مراجعه فرمایند

**۴۲۷۳**

**شماره تلفن دفترنمایندگی اطلاعات دراهواز است**


## کمیسیون خیریه

ازشهسوار خبرنگار ما گزارش میدهد چند روز قبل کمیسیون‌انجمن خیریه شهسوار درعمارت‌فرمانداری این شهرستان تشکیل گردید در این کمیسیون پس از مذاکرات مفصل ومشورتهای لازم قرار شد با اجرای نمایشات جالب و جمع آوری مبالغی کمك برای دانش ـ آموزان بی بضاعت لباس تهیه می‌شود .

## بر روی موتورسیکلت سکته کرد

### هنگامیکه جیبهایش‌را بازرسی‌میکردند۸لوله‌تریاك کشف‌شد

خبرنگار ما در نجف آباد اصفهان طی گزارشی مینویسد چند روز قبل در قریه «قبر آقا» واقع در سه کیلومتری نجف آباد اصفهان موتور سیکلت سواری بنام عباس کامیاب سدهی هنگامی که با سرعت حرکت میکرد ناگهان موتور سیکلتش در جوی آب افتاد و بر اثرشوك وارده به عباس مشارالیه بر روی موتور سیکلت سکته کرد و موتور سیکلت واژگون گردید عده ای‌از اهالی قریه که متوجه این امر شده بودندبکمك عباس کامیاب شتافتند ولی دیگر دیر شده بود زیرا وی بر اثر سکته قلبی در همان لحظات اول جان سپرده بود جریان باطلاع مقامات قانونی رسید و آقای الماسی رئیس دادگاه باتفاق عده ای در محل حضور یافتند و مشغول تحقیق در اطراف این قضیه شدند . ضمنا طی بازرسی که ازجیب های متوفی بعمل آمد مقدار ۸ لول تریاك دریکی‌از جیب های وی کشف گردید ! تریاك مکشوفه ضبط شد و برای دفن جنازه عباس کامیاب‌اقدامات لازم انجام گرفت .

## خودکشی درتنورهٔ آسیاب

### کوشش اهالی برای نجات این‌جوان بجائی نرسید

دو روز قبل جوانی بنام پرویز اهل قریه «بحران» از توابع شهرستان گرمسار بقصد خودکشی خودرا بداخل تنوره آسیابی پرتاب کرد و درمیان آب تنوره خفه شد .

هنگامی که پرویز خودرا بداخل تنوره آسیاب پرتاب کرد عده‌ای که‌در آن حوالی‌بودند برای نجات وی اقدام کردند ولی این اقدامات به نتیجه‌ای نرسید و جوان مزبور در آبهای تنوره آسیاب خفه شد . جریان باطلاع مقامات قانونی رسید و برای دفن‌جنازه پرویز اقدام گردید .

## اردوی یکروزه

از رشت خبرنگار ما مینویسد طبق اطلاع رسیده از طاهر گوراب چند روز قبل عده‌ای از پیشاهنگان این منطقه به سرپرستی آقای‌جعفر پسند در یکی از نقاط باصفای‌طاهر گوراب اردوی یکروزه ای تشکیل دادند دراین اردو پیشاهنگان مسائل تربیتی‌و آموزشی را عملافرا گرفتند وپس از پایان اردو به طاهر گوراب مراجعت کردند .

### درنتیجه اختلافات خانوادگی

## مردی همسرش را با چاقو مجروح کرد

چند روز قبل حاج سید حسن حسینی فلاح یکی از اهالی قریه «کژده» واقع‌در چند کیلو متری رشت همسر خود فاطمه نظاره پور را بعلت‌اختلاف خانوادگی با چند ضربه چاقو مجروح کرد جریان باطلاع مامورین انتظامی رسید و مامورین حاج سید حسن را بازداشت کردند . ضمنا فاطمه که‌از ناحیه سر و صورت بسختی مجروح شده بود به یکی‌از بیمارستان های رشت انتقال یافت و تحت معالجه قرار گرفت بقرار اطلاع این زن و شوهر دارای ۵ فرزند می باشند .

# اجتماعی

سخن روز

## آفرین بر مردم !

میگویند درعصرماشین ودردوره آنگونه زندگی که‌بنام زندگی ماشینی‌موسوم شده‌است ،انسانها هم تبدیل بماشین شده‌اند و یا شبیه ماشین شده‌اند .میگویند همچنانکه ماشین روح ندارد ،انسان ماشینی هم بیروح وعاطفه است ومانند ماشین‌که‌بدور- خودش میچرخد اینگونه انسان هم خودخواه‌است ، زندگی رابرای خودش میخواهد میکوشد که‌تنها وضع وموقع‌خودرانگاهدارد واستوارش سازد و کمتر از آثار ووقایع خارجی متاثرمیگردد .میگویند اینگونه انسان کم‌کم همه چیزش ماشینی میشود حتی مناسبات اجتماعیش .انسان ماشینی وقتیکه غذا میخورد سرسفره خانواده حاضر نمیشود وبازن وفرزندانش بمهربانی سخن نمیگوید .او بصورت « سلف سرویس» غذا میخوردو یایك‌دکمه فلزی یاکائوچوئی رافشارمیدهدودستی‌از فلزیك ساوندویچ «همبرگر »کف دست اومیگذارد ! درهمانحال سکه‌ایرا دریك جعبه میاندازد و دگمه دیگری رافشار میدهد وماشین برای اوسازمیزندو آواز میخواند ،میگویند انسان عصر ماشین تفریحاتش هم‌ماشینی شده‌است . در کلوبی بنابه تصادف دست کسی رامیگیرد و ساعتی با اومیگذراند . میگویند حتی «دوست »هم برای‌انسان ماشینی معنی و مفهوم خودراازدست داده‌است . چون‌او مانندماشین پیوسته حرکت میکند وجابجا میشود .امروز دراین کوی‌فردادرکوی دیگر،امروز در این شهرفرداد رشهردیگر ،امروز روی زمین فردا دردریایا «قلب آسمان »! دوستان انسان ماشینی وخوداو باینترتیب پیوسته‌جابجا میشوند وازهم‌دور میگردند .ماهها وشاید سالها میگذرد تا آنها یکبار دیگر یکدیگر رابه‌بینند وهنگامیکه میبینند دیگر همه‌چیز ، همه خاطرات وهمه علایق مشترك یادشان رفته است !هیهات ، چنین است زندگی ماشینی که‌گویا سرنوشت اجتناب ناپذیر نسل بشر می‌باشد !

بااینهمه این سئوال هنوز باقی‌است آیاانسان عصرما که‌زندگی ماشینی دارد ،خودش هم‌ماشینی شده‌است ؟ اگر چه هنوز زندگی ما ایرانیها ماشینی‌مطلق‌نشده و فقط دردوره زندگی ماشینی بسر میبریم بااینهمه این سئوال برای‌ماهم مطرح می‌باشد .

***

پریروز مردی‌باداره روزنامه آمد که‌این حرفهارا تکذیب کرد! لابد میپرسید مگر آن مرد نماینده‌مردم عصر ماشین بود ؟نخیر ، او نماینده کسی نبود واز جانب جماعتی‌ماموریت نداشت .او نماینده وجدان وعاطفه خود بودوبنام عواطف خودش سخن میگفت .اومیگفت وقتیکه در روزنامه خبراستمداد پدری راخواندم که فرزندش گرفتار بیماری مرموزی شده‌است متاثرشدم واگرچه اشکی از چشمانم نریخت ،ولی یکباره قلبم گریست .مثل‌اینکه سنگینی همه رنجهای چند ساله پدر این‌بیمار بردوشهای من‌افتاد . نتوانستم درخانه خود بنشینم ،راه افتادم که‌ازشما نشانی این خانواده رابگیرم واگر کاری از دستم برآید ،برایشان انجام بدهم .البته اعتراف می‌کنم که‌کاری ازدست من ساخته نیست . چون من نه‌پزشکم ونه‌توانایی مالی قابل توجهی دارم .من یك‌فردعادی هستم وتنهاکاریکه ازدستم برمی‌آید اینستکه شریك غم ومسئولیت آن پدر ومادر بشوم وآنانرا دلداری بدهم !

این‌مرد حرفهایش رازد و رفت ،ولی اوتنها کسی نبود که‌باداره روزنامه آمد وبدینگونه حرف زد. اونمونه مجسم مردان وزنانی بودکه دراین چندروز باداره مراجعه کرده‌اند ویابوسیله تلفن بانویسندگان روزنامه تماس میگیرند وهنوز هم تماس آنهاادامه دارد . پزشکانی بدون تظاهر آمده‌اند وبرای نجات‌جان یك انسان وقت‌وانرژی صرف میکنند .هم اکنون روی‌میز ما صدهانامه وجود دارد که‌حاکی از تاثرات واحساسات قلبی وعاطفی مردم است .ازاینرو نمونه آن مرد که ذکر کردیم یك یادویاصد نفر نیست ، پیداست که‌آنان‌هزاران هزاراند ، آنان‌فراوانند ،چه‌در این‌شهردرشهر هاوحتی دهکده‌های دوردست .پیداست همه‌آنانکه درزیر آسمان نیلگون میهن‌گرامی مانفس میکشند وایرانی نام‌دارند ، دارای اینگونه احساسات می‌باشند آنها همچنان انسانند وعالیترین‌احساسات و فضائل انسانی‌راداراهستند، برای‌چنین مردمی که‌یکدیگررادوست میدارند وبرسنت عهود پیشین وپیشینیانشان درغم وشادی یکدیگر شریك میشوند ،درود و آفرین باد !

## نقشه تقسیم اراضی خودرا بشهرداری بفرستید

امروز خبرنگار ما کسب اطلاع کرد که‌اداره کل فنی شهرداری ازمالکین اراضی که قصد تقسیم وتفکیك املاك خودرا دارندخواسته است که نقشه تقسیم اراضی خودرا باداره فنی شهرداری‌ارسال نمایند این نقشه‌ها درشهرداری باطرح عمومی شهرتطبیق داده خواهدشد ودر مورد آنهاملاحظاتی ازنظر شهرسازی وتامین زیبائی شهر مورد نظر قرارخواهد گرفت شهرداری اکنون ازنظر اینکه مالکین هنگام‌تقسیم اراضی خود مصالح شهرسازی رارعایت‌نمی‌نمایند داشکالاتی‌روبرواست اداره فنی صدور پروانه ساختمانی برای اراضی موکول بارائه نقشهٔ محل شده است ودرصورتیکه اشخاص‌بدون داشتن نقشه برای اخذپروانه‌ساختمانی به‌شهرداری مراجعه نمایند به‌آنان پروانه داده

## آخرین تصمیم دربارهٔ کوره‌ها

### این‌اطلاعیه ازطرف شهردارتهران صادرشده‌است

درساعت یازده روزشنبه ۳۰ر۱۱ر۳۸ برای طرز تخریب وجابجا کردن کوره‌های فرح‌آباد کمیسیونی باحضورتیمسار سپهبد علوی‌مقدم رئیس کل‌شهربانی کشور وآقای شیرخانی معاون کل شهرداری تهران دردفترکار آقای ذوالفقاری شهردار تهران تشکیل شد در این کمیسیون که‌روسای صنف‌فخار نیز حضور داشتند قرار تعطیل‌وجابجا کردن کوره‌ها داده‌شد وکمیسیون تصویب کرد که‌کوره‌ها باسرعت جابجاشده وبه‌ترتیب کوره‌های مزبور طبق لیست وشماره بندی تخریب گردد.

### ملاقات‌کامیونداران باوزیر راه

کمیسیونی در وزارت راه با حضور تیمسار سرلشکر انصاری وزیر راه و آقایان مهندس سرلك معاون وزارت راه و مهندس‌سلطانی مدیر کل راه شوسه وسرتیپ اختیار رئیس راهنمائی و اعضای مدیره کامیون داران کشور تشکیل شد .

در این جلسه کامیونداران مشکلات کار خود را بوزیر راه اعلام کردند از رقابت راه آهن و گرانی لوازم یدکی و از رکودی که توزین کامیونها در امور حمل‌و نقل بوجود آورده است . سخن گفتند .

در این کمیسیون گفته شد که در هفته آینده کمیسیون حمل و نقل با حضور آقای دکتر اقبال نخست‌وزیر تشکیل و به مشکلات کار کامیونداران رسیدگی خواهد کرد .

کامیونداران تقاضا کردند که موقتا تا تعیین تکلیف قطعی توزین موقوف شود و در مقابل کامیونها در مسیر راههائی که اخیرا ساخته شده از بیراهه بروند .

## انجمن دوستداران تآتر

یکی از انجمنهای مفید هنری . انجمن دوستداران تآتر است که اخیرا بهمت عده‌ای از صاحب نظران با ذوق و علاقمند برای اعتلاء هنر اصیل تآتر در ایران تاسیس شده است .

این انجمن هر چند هفته یکبار برنامه جالبی باشرکت تروپ‌های مختلف هنری ترتیب میدهد و آخرین برنامه آن نمایش خانه عروسك، اثر ایبسن نویسنده و فیلسوف معروف نروژی بود که بوسیله تروپ هنری اسکوئی روی صحنه آمده و بخصوص بازی و میزانس هنرمندانه خانم مهین اسکوئی بدان رونق بخشیده است .

ماموفقیت موسسین و اعضاء محترم این انجمن را در ادامه‌خدمات هنری خود خواهانیم .

## بگودهای درختان زباله میریزند

### در انجمن های محلی شهر

جلسه هیئت مدیره انجمن محلی شاهرخ بریاست آقای غلامرضازندی کرمانی تشکیل گردید در این‌جلسه اقدامات انجمن درمورد تامین کسری اعتبار ساختمان درمانگاه قرائت‌ونسبت ببرقراری خط اتوبوسرانی مذاکراتی صورت گرفت عده‌ای از اعضاءدرباره اسفالت بقیه خیابان شاهرخ صحبت کردند و رئیس انجمن گفت طبق اظهار مامورین شهرداری و ملاقاتی که با آقای شهردارانجام شد باقیمانده اسفالت این خیابانها در سال آینده انجام خواهد شد آقای احمدی گفت مدتی است که از طرف برزن ده برای درختکاری گود برداری‌شده ولی هنوز درختی نکاشته‌اند و گودها زباله‌دانی شده‌است

### توضیح میدهند

آقایان دکتر تاج بخش - احمد حریری -باقرنهاوندی - دکتر جهان- سرلشکر قریب ضمن شرحی که بروزنامه فرستاده‌اند در باره شرحی که‌در صفحه ۱۳ روز ۱۷ر۱۱ر۳۸ روزنامه تحت عنوان‌تغییرات دربرزنها باید مقدمه اصلاحات باشد افزوده‌اند که حضور آنان در جلسه برزن بر حسب دعوت آقای دکتر اسکوئی رئیس جدید برزن بوده واصولا انجمن در آن محل وجود ندارد که آقایان در جلسه آن شرکت داشته باشند .

### درباره میدان همایون و وساطت انجمن گفتگو شد

جلسه انجمن محلی عمران وآبادی جمال‌الحق بریاست آقای دکترپارسا تشکیل شد آقای بنی‌احمد درباره وضع میدان همایون شرحی بیان داشت و انجمن تصویب کرد که‌شرحی بشهرداری تهران درباره اصلاح‌وضع میدان نوشته شود آقای مهندس رسولی گفت موجب خوشوقتی است که براثر اقدامات انجمن نیازمندیهای محلی مردم رفع شده استوی‌افزود که‌از طرف اعضا اقداماتی برای‌تاسیس شعبه فروش نان ماشینی و احداث دبیرستان دخترانه و پسرانه وبرچیدن بساط قلعه و حصیر آباد معمول‌می شود و اظهار امیدواری کرد که‌بزودی انجمن در این کار موفق شود آقای فیض محمداظهار داشت‌در حومه انجمن بین یك‌خانواده‌اختلاف شدیدی بروز کرده بود که باوساطت‌انجمن خاتمه یافت .

### اسفالت خیابانهای جوادیه

انجمن محلی جوادیه با حضور کلیه اعضاء تشکیل شد آقای جواد نمازی در اطراف اقداماتی که از طرف شهرداری در جوادیه شروع شده صحبت کرد وی از اسفالت خیابان های ده متری اول وسکوب نظامی سخن گفت و سپس آقایان واعظی ، حسن پور از شهردارتهران در مورد افتتاح چاههای آب وصدور دستور اسفالت تشکر کردند.

### بنظر شهردار میرسانند

جلسه انجمن عمران شرق تهران در منزل آقای زاهد با حضورآقایان امیری ، دکتر باقری ، بایگان ، سرهنك سلطانزاده، فراهانی،بدیعی، سرهنك آموزگار، سرگردجهرمی، حسن گل‌افرا ، حسین گل افرا ، قره داغی تشکیل شد درباره عمران و آبادی‌محل گفتگوشد وکمیسیون بهداری و فرهنك نیازمندیهای‌محلی را مورد بحث قرار داد قرار شدهیئت مدیره انجمن احتیاجات را بنظر شهردار برسانند .

### اقدامات شورای وحیدیه

شورای وحیدیه ازساکنین تقاضا کرد که در صورت تخلف کسبه موضوع را باطلاع شورا برسانند تا از طریق مقامات مربوطه اقدام‌شود.

در جلسه شورا از گرانی قیمت برق نارمك‌شکایت‌شد درباره‌دریافت اسناد مالکیت اقدام شدو درباره بی آبی‌محل گفتگو بعمل آمدشورا از طرف مردم موظف شد تاموضوع حفر چاه رابا شهرداری در میان گذارد برای شروع اسفالت وجدول بندی وحیدیه‌مذاکراتی انجام گردید با مالك محل دبستان مذاکره شد تا نسبت به تکمیل ساختمان‌دبستان اقدام نماید و درباره تلفن عمومی هم شرحی بوزارت پستو تلگراف نوشته شد تادر منزل یکی‌ازساکنین نصب نمایند.

## اول تعدیل بعد تقسیم

### تحدید مالکیت خواه ناخواه عملی خواهد شد

مفهوم نهائی از طرح مسئله تحدید مالکیت که خود ذاتا مسئله حیاتی است گذشته‌از جنبه های سیاسی آن بهبود بخشیدن بوضع زندگی اکثریت مردم کشور (کشاورزان) و ایجاد سطح تولید بیشتر بالنتیجه تامین زندگی بهتر از نظر عمومی است .

برای اجرای منظور فوق با در نظر گرفتن وضع سیاسی و اقتصادی و طرز تفکر طبقه کشاورز و انجام مراتب فوق موقعی جامه عمل خواهد پوشید که کشاورز ایرانی بالفعل و بالقوه خودرا مالك زمین مزروعی دریابد . بعداز این مقدمه مسئله اصلی مطرح میشود : یعنی بچه طرزی کشاورز مالك واقعی زمین گردد ؟

در این مورد اعمال قدرت مادی از طرف دولت نسبت باستردادملاك مزروعی از دست صاحبان فعلی با در نظر گرفتن سیستم حقوقی کشور منافات دارد ، مگر از راه قانون خرید اراضی مزروعی ممکن بنظر می رسد آنهم با قیمت سرسام آور فعلی چه برای دولت و چه برای کشاورز امکان پذیر نبوده و نیست مگر تعدیلی در قیمت املاك مورد نظر انجام و عملی شود :

یعنی در بدو امر با طرح‌و تصویب قانون مالیات ارضی تصاعدی نسبت بمازاد «مقدار معین (۱۲۰۰۰۰) ریال درسال »ازصدی ده «۸۵٪از روی ممیزی سابق در کشور بموقع اجرا گذاشته شود اجرای این امر قهرا قیمت املاك مزروعی را تنزل خواهد داد : زیرا عرف ملی قیمت ملك را با در نظر گرفتن روشهای اقتصادی از روی درآمد ویژه ملك محاسبه می نماید بعداز اجرای این‌پروژه ها آنوقت دولت امکان خریداملاك را از مالکین عملی خواهد داشت که توسط سازمانی که واسط بین‌مالك و کشاورز خواهد بود قیمت املاك را از کشاورزان باقساط دریافت و بمالکین باقساط خواهد پرداخت و برای تقویت کشاورزی در کشور سازمانها و موسسات فنی و شرکت های تعاونی و آموزش در بخش های مربوطه تشکیل گردیده مساعدت‌ها و راهنمائی های لازم با اصول جدید از لحاظ نظری و عملی بکشاورزان داده شود

البته مسئله تحدید مالکیت درجهان امروز جنبه کلی و عمومی بخود گرفته و اجتناب ناپذیر می باشد پس چه بهتر که مالکین عمده از خود شهامت ها و گذشت هائی نشان داده و تحدید مالکیت راعملی سازند و الاخواه ناخواه‌این امرحیاتی که علمدار آن شخص اول کشور می باشد عملی خواهد شد واملاك مالکین عمده تقسیم می گردد .

اکبری «لیسانسیه علوم سیاسی»

## خرید از مغازه

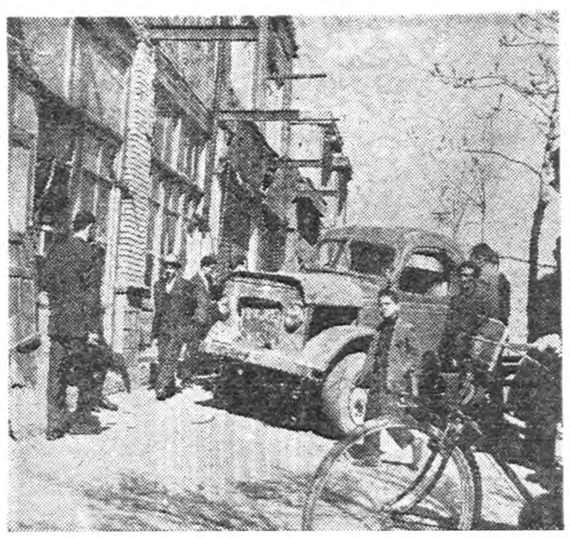

کامیونی وارد پیاده رو شده وخیال‌داردبرای‌خرید بمغازه ای داخل شود ، اینگونه کامیونها که گاه و بیگاه هوس میکنند ازخیابان‌به‌پیاده‌رو رو بیاورند و از مغازه ها خریدی کنند ، درشهر ما کم و بیش‌وجوددارند!

*لطفاً یادداشت فرمائید*

فردا

**درانجمن ایران وآمریکا**

سخنرانی آقای شجاع الدین‌شفا درباره «شاهنشاهی ایران از هنگام کوروش کبیر» .

ساعت ٦بعد از ظهر .

**تاخیر سخنرانی**

سخنرانی آقای صدرالاشراف در باشگاه مهرگان که قرار بود فردابعمل آید بعلت مسافرت ایشان بتاخیر افتاد .

**برنامه امشب**

تلویزیون ایران

ساعت ۶ر۰۰ ـ آغازبرنامه.
ساعت ۶ر۰۳ ـ هوش خردسالان.
ساعت ۷ر۰۰ ـ زبان انگلیسی .
ساعت ۷ر۳۰ ـ برنامه شرکت‌نفت
ساعت ۸ر۰۰ ـ برنامه هنرهای‌زیبا
ساعت ۸ر۳۰ اخبار
ساعت ۸ر٤٥ ـ برنامه تاریخ
ساعت ۹ر۰۰ ـ فیلم سینمائی
ساعت ۱۱ر۰۰ ـ پایان‌برنامه

تلویزیون ارتش آمریکا (کانال۸)

بزبان انگلیسی

شروع برنامه ساعت ٥ بعد ازظهر
پایان‌برنامه ساعت ۹ر۳۰ بعدازظهر


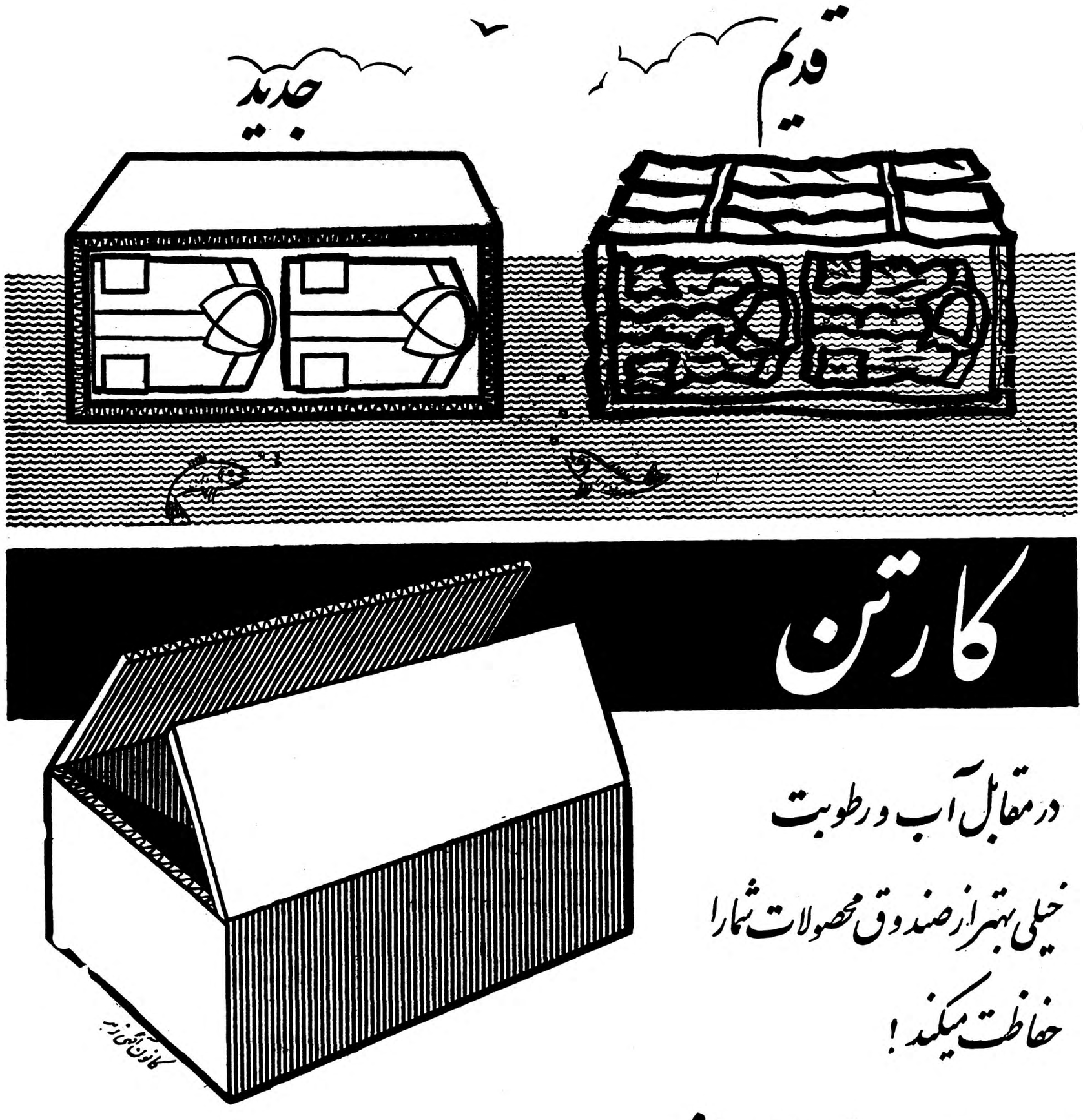

# باتغییرات لایحه اصلاحات ارضی

## موافقید یا مخالف ؟

**دکترآموزگاروزیرکشاورزی: تغییرات‌لایحه‌درکمیسیون مفید وبرای بهبود اجرای آن بوده است**

**● دکترکاسمی وزیرمشاور : تغییرات لایحه درکمیسیون باساس امر صدمه نزده است**

**● علم دبیرکل حزب مردم : منظور شاهنشاه از این لایحه تامین نخواهد شد**

چون گفته میشدکه در کمیسیون خاص مجلس‌شورای ملی در لایحه اصلاحات ارضی دولت تغییرات اساسی داده شده است که تاحدی با منظور قبلی دولت منافات دارد ، از اینرو خبرنگار ما در این‌باره مسئوالاتی‌از افرادمسئول وذیصلاحیت کرد که ذیلا اظهار نظر سه‌نفر آنها بنظر خوانندگان محترم می رسد :

آقای دکتر آموزگار وزیر کشاورزی در این باره گفت :

تغییراتی که در لایحه اصلاحات ارضی دولت در کمیسیون مجلس داده شده در راه بهبود لایحه و بهبود اجرا ی‌آن بوده است هدف اصلی این لایحه ازدیاد تولیداست و واگذاری زمین بزارعین که‌در محل مقیم هستند ودر زمین کشت میکنند و اصلاحاتی که درکمیسیون داده شد در راه تامین همین دو هدف بود . این ازدیاد تولید از راه عمران و آبادی اراضی بایر توسط مالکین که قدرت مالی واستطاعت سرمایه گذاری دارند و همچنین واگذاری عرصه‌خانه‌های‌دهاقین‌وحتی در بعضی‌مواردطبق‌شرایط معین‌خود خانه‌هابه‌زارعین بطوررایگان‌وفکرمی کنم این اصلاحات واقعا مفید بود که‌دراین لایحه بعمل آمد .

وزیر کشاورزی گفت برای‌اجرای لایحه در مرحله اول آمار دقیق مورد احتیاج است ودر این مورد ما احساس میکنیم بیش‌از پیش نبودن آمار دقیق واقعا موجب‌اشکال شده است .

در این لایحه مثلا پیش بینی شده که چهار صد هکتار آبی برای‌هر مالکی تخصیص داده شود و یا هشتصد هکتار دیمی یك‌مقداربرای وراث قانونی و بقیه مورد تقسیم‌قرار بگیرد ولی فکر نمیکنم مالکی‌باشد که بطور دقیق بداند املاك اوچند هکتار است اصولا درایران تملك ملك نسبی است یعنی مثلا سه‌دانك از ششدانك یك ملك را میدانند متعلق بیك مالك و یا مثلا ده شعیر از نودو شش شعیر یك ملکی به یك مالکی تعلق دارد ولی آیا این ده شعیر یا این سه دانك یا یك دانك چند هکتار است کسی نمیداند چون‌نقشه‌برداری‌نشده است وبزرك ترین‌مرحله‌اجرای این لایحه همین است و کاری را که‌ما شروع کردیم فعلا انجام بدهیم مقدمات کار باشد که بهر حال از نظروزارت کشاورزی مفید است جمع آوری آمارصحیح است از دهات ایران و تربیت یك اکیپ نقشه بردارو اکیپ های‌نقشه‌برداری که اینها بتدریج بتوانند بقراء بروندو مساحت دقیق قراء را تعیین کنند و همچنین استفاده از عکسهای هوائی بتوانیم مقدمات کار را برای اجرای این لایحه‌فراهم کنیم این اولین برنامه وزارت کشاورزی است .

وزیر کشاورزی افزود اجرای قانون پس از تصویب آن منطقه بمنطقه و تدریجی خواهد بود ، علت همان نداشتن آمار است .

وزیر کشاورزی کلیه‌تغییرات لایحه دولت را در کمیسیون بجا و مفید دانست .

**آقای دکتر کاسمی** وزیر مشاوردر این باره گفت :

اظهار نظر من از لحاظ عضویت در دولت‌وازنظر دبیر کلی‌حزب میلیون همین متون لایحه است و امیدوارم که اجرای آن نیز بطور کامل‌انجام گیرد تا همان نظری که شاهنشاه بزرك از ارشاد به تهیه این لایحه فرموده‌اند یعنی بالارفتن سطح کشت‌و بهبود وضع کشاورزان کاملا صورت گیرد .

آقای دکتر کاسمی در باره‌تغییرات لایحه در کمیسیون گفت تغییراتی که‌در کمیسیون داده شده بهیچوجه باساس امر صدمه نمیزند وشاید اجرای قانون را هم تسهیل نماید .

**موافق‌و مخالف**

. **آقای علم** دبیر کل حزب مردم اظهار نظر کرد :

بطور کلی با لایحه موافقم چنانچه سابقا اظهار کرده‌ام اصولاباتجدید مالکیت موافق هستم و نظرم را در این باره به تفصیل در همین‌روزنامه اطلاعات بیان کرده‌ام . در مورد تغییراتی که‌داده شده خیلی‌اساسی نبوده و من فکر میکنم طبقه زارع چنانکه منظور نظر اعلیحضرت شاهنشاه بود .از این قانون‌استفاده کامل نخواهند کرد البته من همیشه سعی داشته‌ام نظراتم یکطرفه‌نباشد وبا عناد هم بطبقه مالك نگاه نمی کنم بنابراین از طرف دیگر هم بسیار مناسب می بود که‌اگرترتیب پرداخت قیمت هم بمالکین نوعی‌بود که میتوانستند پولی را که بدست می‌آورنددر راه سایر امور عمرانی بکار بیندازند در چنین صورتی من تصور میکنم حتی لازم نبود که‌حد نصاب مالکیت را تا این حد قبول بکنیم من فکر میکنم‌اگر در آن راه قدم عملی‌تری برداشته میشد آنوقت زارعین در همه‌املاك مزروعی ایران میتوانستندبحق مالکیت‌برسند می‌بایستی همه املاك خریداری می شد و بنا بمصالح مملکت واجرای نیات خیرهمایونی بین زارعین‌تقسیم میگردید از طرف دیگر برای‌تشویق مالکینی که بخواهند شخصادراملاك خودکار کنند مزایائی در نظر گرفته نشده این نکته هم بسیار مهم‌است مسائل بعداز تقسیم هم در لایحه پیش بینی نگردیده این مورد هم بنظر من اهمیت فوق‌العاده دارد لازم بود که در لایحه پیش بینی شود .

درباره بهبود روابط مالك و زارع که باختیار دولت گذاشته شده باید بگویم که بهیچوجه مصلحت‌نیست این کاری است که بنظر من باید در مجلس مورد رسیدگی کامل قرار گیرد .

حساب تامین آتیه بانك پارس در روزگار عسرت و تنگدستی مشکل گشای کار فرو بسته شماست

**حتی باصدریال**

تامین آتیه کار دشواری نیست چون شما حتی باصد ریال میتوانید دربانك پارس حساب تامین آتیه داشته باشید واز مزایای بیشمار آن استفاده کنید.

**۶درصد بهره**

دربانك پارس هرقدرکه حساب تامین آتیه شما بیشتر باشد بصلاح شما خواهد بود زیرا دربانك پارس بحساب تامین آتیه بالاترین بهره‌ها تعلق میگیرد ودارندگان حساب از۶ درصد سود استفاده خواهند نمود.

**۵۵۵۵۵۵ ریال جایزه ممتاز**

بانك پارس علاوه برجوائز بیشمار یك جایزه ممتاز ۵۵۵۵۵۵ ریالی نیز برای دارندگان حساب تامین آتیه‌منظورداشته است وبنابراین دارندگان حساب تامین آتیه بانك پارس بااستفاده از بالاترین بهره‌ها وسنگین‌ترین رقم جوائز بهره‌مند خواهند گردید.

**آخرین فرصت**

برای افتتاح حساب تامین آتیه واستفاده از جایزه ممتاز وبی‌نظیر بانك پارس فقط تا آخر وقت روز ۱۰ اسفند فرصت دارید شانس فقط یکبار درخانه شما را میزند بهوش باشید واز این فرصت برای تغییر سرنوشت‌خود استفاده کنید .

**این شما واین هم ۵۵۵۵۵۵ ریال جایزه ممتاز**

**برای افتتاح حساب تامین آتیه دربانك پارس میتوانید بشعب و باجه‌های زیر مراجعه فرمائید :**

**درتهران :**

۱ـ شعبه مرکزی خیابان فردوسی ازساعت ۸ و ربع الی ۱۳ و۱۶ الی ۱۸
۲ـ شعبه بازار خیابان بوذرجمهری ـ نوروزخان ازساعت ۸ و ربع الی ۱۳ و ۱۶ الی ۱۸
۳ـ شعبه سعدی جنب ایرانتور ازساعت ۸ و ربع الی ۱۳ و۱۶ الی ۱۸
۴ـ شعبه میدان غرب خیابان رباط کریم ازساعت ۸ و ربع الی۱۳و۱۶ الی۱۸
۵ـ باجه نازی‌آباد ـ نازی‌آباد مقابل کشتارگاه از۷ الی ۱۳ بعدازظهر از۱۶الی۱۸
۶ـ باجه باغ جنت خیابان باغ جنت از ساعت ۸ و ربع الی ۱۳ بعدازظهر از۱۶ الی ۱۸
۷ـ باجه هدایت خیابان هدایت چهارراه خیام ازساعت ۸ و ربع الی ۱۲ بعداز ظهر از ۱۶ الی ۱۸
۸ـ باجه فروشگاه فردوسی ازساعت ۵ر۸ الی ۵ر۱۲ بعداز ظهر ۳۰ـ۱۶ الی ۲۰

**درشهرستانها :**

شیرازـ رشتـ مشهدـ کرمانشاه ـ اصفهان ـ دزفول ـ اهوازـ آبادان ـ خرمشهرـخمین ازساعت ۸ و ربع الی ۱۳ و۱۶ الی ۱۸.

۲ـ ۴۳۴۳۰



اطلاعات
**جوانان**

از بامداد همین پنجشنبه

**گربه ایرانی**

داستان مبارزه‌خونین
یك مامور سری با
یك باند سیاه
بین‌المللی در تهران

برسر
ملی‌شدن
صنعت
نفت

۵شنبه ـ ۵ ریال

# نیازمندیها و آگهی‌های کوچک

## استخدام میشود

**بیکعده مخبر سینمائی نیازمندیم**
به تلفن ۳۴۰۵۳ مراجعه شود .
۱ـ۲ آـ۳۴۴۹۵

**خانواده مقیم در یکی**
از شهرستانهای نزدیک تهران احتیاج بخانم پرستار دارد که سن او ازچهل متجاوز نباشد و شوهر و بچه کوچك نداشته باشد که بتواند چندی درآن خانواده بدون غیبت بماند داوطلبان مشخصات و میزان حقوق درخواستی و شرایط خود را بانشانی کامل به شماره ۱۱۸۵ راهنمای اطلاعات ارسال دارند .
۱ـ۳ آـ۳۴۴۸۷

**کارخانه تهرانکار وایرانکارسه**
نفرکارگر حلبی سازویك نفرلوله‌کش که به‌لوله کشی آب گرم کن‌وارد باشد احتیاج دارد به تلفن ۶۷۰۱۱ مراجعه شود .
۱ ـ ۳ آ ـ ۳۴۵۸۱

**یك نفر حسابدار ورزیده** که‌در امور تجارتی وبانکی، اطلاعات کافی داشته وبه تنظیم دفاتر کل‌وتهیه بیلان‌آشنائی کامل داشته باشدمورد نیاز است . داوطلبین به نمایشگاه فیات دروازه دولت ساختمان فیات مراجعه نمایند .
۱ـ۳ آ ـ ۴۳۲۴۴

**مؤسسه کاریابی البرز**
بچند نفر کارمند با تضمین‌نیازمند است امیریه خیابان فرهنك تلفن ۲۰۶۰۴
آـ۳۴۶۷۷

**یك نفر بانو یادوشیزه**
که آشنائی بماشین‌نویسی فارسی یالاتین داشته باشد برای امور دفتری نیازمندیم داوطلبان به کانون فرهنگی بهروز خیابان شاه‌آباد اول خیابان باغ‌سپهسالار از ساعت ٤ تا۸ بعد از ظهر مراجعه نمایند .
آـ۴۳۳۹۸

## اجاره داده میشود

**یکدستگاه آپارتمان شامل** ۷دستگاه ٤اطاقی مجهز به‌آب ـ برق ـتلفن در جبهه خیابان فیشر آباد به موسسات و شرکتها باجاره واگذار میشود بآقای منوچهر عباسی تلفن ۶۸۱۱۶ رجوع فرمائید .
۱ ـ ۲ آ ـ ۳۴۶۰۳

**پنج‌اطاق لوکس بالوازم**
طبقه سوم ماهیانه هزارتومان خیابان شاه رضا پمپ بنزین آپارتمان اول خیابان‌وصال‌شیرازی‌رجوع‌شود بمحل‌در تمام‌ساعات روز تلفن ۴۷۴۳۶ .
آـ۳۴۵۶۷ ۱ـ۱۰

**یك آپارتمان بایك حیاط**
مجزا جهت‌پارك اتومبیل با۴۵ اطاق باوسائل مدرن وشوفاژ وبرق وتلفن واقع دردوراه‌یوسف آباد بربیست‌متری محمدرضا شاه نبش کوچه مژدهی اجاره داده‌میشودبه‌خودساختمان رجوع شود تلفن ۸۲۷۴۶
۱ـ۳ آـ۳۴۶۶۷

**اجاره داده میشود**
نزدیك چهارراه‌شاه سی‌متری طبقه اول چهاراطاق باوسائل «حیاط وسیع» مقطوع ۶۰۰تومان به تلفن ۶۴۸۰۴ رجوع شود .
۱ـ۲ آـ۴۳۳۲۸

عمارت پنج اطاقه بررسی متری اسفالت با آب وبرق و تلفن نزدیك بیمارستان شماره ۱ ارتش بقیمت ۵۰۰۰ ریال در ماه تلفن ۸۲۵۲۰

**منزل اجارهٔ لوکس**
یکدستگاه عمارت چهار طبقه هر دستگاه پنج اطاق ساختمان جدید بنا لوکس که بیمه دستگاه اجاره داده میشود واقع در خیابان پهلوی جاده شمیران‌خیابان محمدرضاشاه پهلوی دست راست کوچه امین کاشی ۸ و دارای تلفن ۸۲۲۲۸۳ اجاره داده‌میشود بتلفن ۴۶۸۶۷ رجوع فرمائید .

## آموزشگاههای علمی

**ترجمه**
هرگونه ترجمه از انگلیسی وفرانسه و آلمانی‌به فارسی وبرعکس (مکاتبات بازرگانی ـ تز ـ مطالب علمی و فنی و ادبی ـ دوبلاژ ـ رجوع شود به تلفن ۶۲۴۶۳ از ۲ـ ٤و۸ ـ ۶بعداز ظهر) آـ۳۴۷۰۵

## مستغلات

**مستاجرین محترم مستغلات**
صد ها منزل و آپارتمان خالی موجود داریم و از شما کمیسیون دریافت نمی کنیم لاله زار نزدیك مهران سازمان تهیه مسکن ۹۴۰تلفن ۳۹۲۹۳ـ ۳۹۹۵۳ مراجعه فرمائید .
آـ۳۲۲۵۳ ۱ـ۳۰

**خانه سیاح**
مدرنترین ویلاـخانه‌ـ آپارتمان در شهر و شمیران برای اجاره و فروش‌در اختیار دارد تلفن۱۷۴۷:
۱ ـ ۱۰ آ ـ ۳۳۵۰۱

**هرقدر پول شرطی بخواهید**
با ورقه مالکیت مستقیم رجوع فرمائید لاله زار ۳۹۷۸۴بنگاه‌کوشان
۱ـ۱۰ آـ۴۱۸۵۸

**نارمك ـتهران نو ـتهران پارس‌ـ سفید خاك ـنیروی هوائی**
برای خرید و فروش نقدو اقساط زمین و خانه و هرگونه معاوضه به بازرگانی امینی اول سیمتری نارمك تلفن ۹۱۰۰۹۰ مراجعه فرمایند .
آـ۳۹۶۸۸ ۱ـ۲۰

برای خرید وفروش اراضی عباس آباد بخیابان روزولت ایستگاه شریف بازرگانی محمدی واخوان تلفن ۸۳۱۳۵۱ مراجعه فرمایند .
آـ۳۱۷۳۹ ۱ـ۳۶

**منازل لوکس خود را برای اجاره**
بخارجیان دراختیارموسسه توریست ایران بگذارید . ۶۸ خیابان فردوسی شمالی تلفن ۳۲۳۶۸ .
۱ـ٤ آـ۳۴۲۹۱

**چند دستگاه آپارتمان**
نوساز مدرن سه اطاق و ٤ اطاق باتمام وسایل جهت مطب و دفتر و سکونت واقع‌در خیابان شاهرضامقابل زیشگاه موجود است بتلفن ۳۹۰۰۰ مراجعه فرمایند .
۱ـ۲ آـ۳۴۶۷۵

## بفروش میرسد

**چدن شمش روسی**
کیلو ۷ ریال و نیم خیابان بوذرجمهری جنب بانك اصناف مغازه عزیزیان تلفن ۲۲۳۴۹

**کباب‌خانه سه‌اطاق دو زیر زمین** یك انبار یکصد وپنجاه متر صدمتر زیربنابرق وتلفن که‌تحت‌نظر معمار برای سکونت شخصی ساخته شده در خیابان دلگشا جنب حمام جواهر کوچه بهمن کاشی ۱۰ به فروش میرسد تلفن ۳۰۲۱۶۵
۱ ـ ۲ آ ـ ۳۴۵۰۵

**فروش ٦دانك منزل**
یکبابخانه ٦ دانك واقع در خیابان روزولت مقابل ایستگاه شریف‌خیابان محجوب روبروی ساختمان ۵ مرتبه مسیو ساکودارای ٤ اطاق و حمام ـ تلفن ـگلخانه ـ برق ـلوله‌کشی با لوازم مربوطه و کلیه موزائیك ـ و پشت‌بام تراس بفروش میرسد .
طالبین بتلفن ۸۲۴۱۴ جنب منزل مراجعه نمایند .
۱ـ۲ آـ۳۴۶۷۳

**بعلت مسافرت فوری**
یکدستگاه ساختمان مدرن دارای ۱۰اطاق بزرك سرویس ایرانی وفرنگی دربهترین نقطه یوسف آباد کلایاطبقه طبقه باجاره واگذار ویابفروش میرسد باتلفن ۸۲۲۴۵۵ مکالمه فرمائید .
آـ۳۴۶۴۷

**دوقطعه زمین**
هزار متری و نهصد متری خوش قواره ـ برخیابان در بهترین نقطه داودیه نزدیك پرورشگاه به فروش میرسد بتلفن۳۴۶۲۲ مراجعه‌فرمائید.
۱ـ۲ آـ۳۴۶۷۱

## جویای کار

شخصی که‌مدت ۳۰ سال‌دربانکها وشرکتهای ملی بحسابداری مشغول بوده برای تمام یانصف روز جویای کاراست طالبین به‌تلفن‌شماره۳۹۲۰۸ مراجعه فرمایند .

**جوانی ۱۹ساله ومعلومات**
درحدود سیکل اول متوسطه با داشتن گواهینامه رانندگی دو شخصی جویای کار است لطفا به‌تلفن۶۸۵۳۰ مراجعه شود .

**جوانی دیپلمه ماشین نویس**
تمام روز حاضر به خدمت در موسسات وادارات می باشد بشماره ۱۱۸۸ اطلاعات مراجعه شود .

## فروش اتومبیل

**فولکس ۵۸**
بارادیو رنك کاپری بفروش‌میرسد‌ـ تهران نو خیابان فرح آباد چهار راه فردوسی منزل سعیدی تلفن ۹۱۳۴۳
۱ـ۲ آـ۳۴۴۱۹

**تاکسی هیلمن ۵۷ بفروش**
میرسد تلفن ۶۸۰۸۲ .
آـ۳۴۵۴۵ ۱ـ۳

**فولکس خریداریم**
یکدستگاه فولکس واگن مرتب بدون واسطه خریداریم . تلفن۶۹۴۹۵

**یکدستگاه اتومبیل‌اوپل‌رکورد**
بدون واسطه خریدارم . بهمن تلفن ۶۶۵۹۶

**واکسهال ۱۹۶۰ کرستا**
بفروش میرسد .
صندوق پستی ٤۳۰

1960 vaux hall, cresta attention embassies Castoms unpaid write T.O.B. 430

## آگهی های کوچک

**قابل توجه مالکین**
**کامیونهای کمپرسی**
کارخانه صنعتی ،رزاقی باچندین سال سابقه آهن‌کشی‌شاسی وساختن وسوارکردن‌اطاقهای آهنی‌کمپرسی و وانت‌رامطابق مدل خارجی باسرع‌وقت انجام میدهد .
**خیابان ری مقابل بانك صادرات تلفن ۲۰۹۸۶**
آـ۳۳۳۸۷ ۱ـ۲۶

**پمپ فوگل**
**تلمبه‌های کشاورزی تا ده انچ موجود تهران است**
**تهران اروپ ـ میدان فردوسی**
۱ـ۱۰ آـ۴۰۲۸۶

آـ۴۳۳۲۲

## آگهی مناقصه عملیات ساختمانی

اداره حسابداری حساب عملیات مخصوص وزارتکار ساختمان قسمت چوب بری و چوب خشك کنی و اسفالت و جدول سازی و آب‌نمای مرکز تعلیمات حرفهٔ واقع در خیابان سیلو را باشرایط زیر بمناقصه میگذارد .

۱ـپیشنهاد دهندگان میتوانند همه روزه باستثنای ایام تعطیل بکارپردازی وزارت کار واقع در چهارراه سید علی خیابان کاشف ـ السلطنه مراجعه و باپرداخت مبلغ یکصد ریال نقشه و مشخصات‌مربوطه را دریافت نمایند .

۲ـقیمتهای پیشنهادی شامل بهای هر متر مربع زیر بناء و هرمتر مربع اسفالت و هر متر طول جدول خواهد بود .

۳ـمدت انجام کار از تاریخ امضای قرار داد حد اکثر دو ماه تعیین میشود که در این مدت کلیه عملیات بایستی با تمام‌برسد .

٤ـپیشنهاد دهندگان باید ۵٪ مبلغ پیشنهادی خود را بحساب سپرده ۱۱۱۶ وزارتکار بانك ملی شعبه فردوسی پرداخت و رسیدمربوطه ضمیمه پیشنهاد لاك و مهر شده خود نمایند و با ضمانت نامه بانکی به همین مبلغ و بمدت یکماه مورد قبول خواهد بود .

۵ـپیشنهادات بایستی تا آخر وقت اداری روز چهارشنبه۱۱ر۱۲ر۳۸ بدفتر اداره حسابداری نشانی بالا تسلیم و رسید دریافت نمایند پیشنهادات واصله درساعت ۹ صبح روز پنجشنبه ۱۲ر۱۲ر۳۸ باز و قرائت خواهد گردید حضور پیشنهاد دهندگان در جلسه آزاد ووزارت کار در رد یا قبول یك و یاکلیه پیشنهادات مختار است .

٦ـ به پیشنهادات فاقد سپرده و مشروط ترتیب اثر داده نخواهدشد

۷ـ در صورتیکه برنده مناقصه از انعقاد پیمان خودداری نماید سپرده نامبرده بنفع وزارتکار ضبط خواهد شد .

۸ـشرکت در مناقصه بمنزله قبول کلیه شرایط‌خواهد بود .

۹ـکلیه هزینه های مربوطه از قبیل نشر آگهی و عوارض ومالیات وسایر هزینه های مربوطه بعهده برنده مناقصه میباشد .

**رئیس اداره کل حسابداری و ذیحساب وزارتکار ـهمائی فر**
۱ـ۲ آـ۴۳۱۲۸

آـ ۴۳۴۱۶

## احتیاجات زندگی

**رستوران ژاله مخصوص خانواده ها است دارای چلوکباب مطبوع وسایر اغذیه متنوع ولذیذ ایرانی وفرنگی اول لاله‌زار نو جنب سینما متروپل تلفن ۳۲۴۳۱**

**بهترین گلهارا بابهاء ارزان**
از گل فروشیهای فرداد شاه مقابل یغما و دختر گل فروش پهلوی مقابل کافه شهرداری خریداری فرمائید .
۱ ـ ۱۰ آ ـ ۴۱۷۶۸

**لامیدال**
تخته مصنوعی رویه پلاستیك الوان راازشرکت سهامی آباد خیابان رفائیل شماره ٦۸ بقیمت تجارتی خریداری فرمائید . برای عمده فروشی ازواسطه استقبال میشود تلفن ٤٤۱۱۰
آـ۴۳۳۲۰

**آگهی ابلاغ دادنامه**
آقای سیدصادق دریابیگی فرزند مرحوم سیدتقی دارنده شناسنامه ٤۰۸۹ گیلان کارمند وزارت کشاورزی دراستان هشتم .
نظربااینکه براثرعدم اجرای حکم انتقال دردادگاه اداری به‌سه‌ماه‌انفصال محکوم شده‌اید ازطرفی ازنشانی فعلی محل سکونت شما اطلاعی دردست نمی‌باشد که‌دادنامه مستقیما ابلاغ‌شود لذابموجب این‌آگهی مراتب باطلاع شما میرسد تاچنانچه نسبت بمفاد دادنامه معترض می‌باشید پاسخ آنرا قبل ازپایان مدت دوهفته ازتاریخ‌نشر این‌آگهی‌باداره کل کارگزینی وزارت کشاورزی تسلیم نمائید درغیر این صورت مفاددادنامه اجراء خواهد شد.
**وزارت کشاورزی**
آـ۴۳۲۹۸

**آگهی مزایده**
شرکت سهامی کارخانجات ونك ۲۳قلم محصولات سالهای گذشته و مواد اولیه زائد بر احتیاج خود را از طریق مزایده بفروش میرساند
طالبین می‌توانند همه‌روزه باستثنای ایام تعطیل از ساعت ۸صبح‌الی ۱٤ جهت ملاحظه لوازم و مواد موردمزایده ودریافت برك مشخصات و شرائط و شرکت‌درمزایده‌بکارخانجات‌ونك‌مراجعه و پیشنهادات خود را تاپایان وقت‌اداری روز شنبه ۱٤ر۱۲ر۳۸ بدفتر شرکت تسلیم نمایند.
**شرکت‌سهامی کارخانجات‌ونك**
۱ـ۳ آـ۴۳۳۵۲

## آموزشگاههای فنی

**تعلیم صحیح رانندگی‌هنرکده فنی بزرگترین آموزشگاه رانندگی و مکانیکی در خاور میانه**
رانندگی را باآخرین متد علمی بشما می آموزدو تاگرفتن گواهی‌نامه رسمی بشما تعلیم میدهد
هنرکده فنی روبروی چاپخانه مجلس تلفن ۲۸۰٤٦

**نقشه‌برداری مجانی**
دردوره جدید کلاسهای نقشه‌کشی ونقشه‌برداری
**مکتب بقراط**
شرکت نموده ضمن فراگرفتن کلیه رشته‌های‌نقشه‌کشی‌برنامه‌نقشه برداری رامجاناباکلیه وسائل مطابق علمی و عملی آموخته باحقوق مکفی استخدام شوید .
شاهرضا ـمقابل خیابان بهارـ مکتب بقراط
۱ـ۲ آـ۳٤٦۵۵

## تبریك

خداوندبه‌آقای حسن دانشبدی و خانم فرزندی پسر عنایت فرمود .

بانهایت مسرت تولد نوزاد جدیدرا بهمکار گرامی آقای دانشبدی وخانم تبریك میگویم .
رضا شفائی

## واگذار میشود

**تلفن واگذاری**
تلفن شماره ۵۳۱۳٦ واگذار می شود طالبین به همان شماره تلفن فرمائید .
۱ ـ ۲ آ ـ ۳٤۵۹۱

## راهنمای پزشکی اطلاعات

**دکترهای متخصص درمجاری ادرار و تناسلی**
**دکتر محمدرضا مسدد**
رزیدنت سابق بیمارستانهای‌امریکا درمان قطعی بیماریهای مقاربتی دروازه دولت روبروی فیات تلفن ۳۰۲۵٤۸
بذیرائی عصرها ازساعت ۵الی۸بعد ازظهر

**دکتر معانی**
امراض مقاربتی ـ مجاری ادرار امراض زنانه‌وسستی خیابان‌فردوسی مقابل بانك ملی ایران

**دکتر دانشگر**
امراض مقاربتی و جلدی و سوزاك‌تازه وکهنه ورم پرستات ضیق مجرا سستی وبواسیر امراض زنانه‌ونازائی خیابان سپه مقابل پستخانه تلفن ۳۰۲٤۱٦

**دکتر ا ـ پولوسا**
متخصص بیماریهای مقاربتی‌مجاری ادرار تناسلی خیابان فردوسی شمالی کوچه صادق تلفن ٤٦۵۸۹ پذیرائی صبح و عصر

**دکترهای متخصص درامراض اعصاب و روح**
**دکتر رحمانی**
متخصص امراض اعصاب و روح از دانشگاه لندن خیابان پهلوی بالاتر از چهارراه امیر اکرم تلفن ٤۵۱۱٤ پذیرائی صبح و عصر

**دکترهای متخصص در بیماریهای جهاز هاضمه**
**دکتر رفیعی**
ازدانشگاه پاریس . معده ـ کبد روده ـپذیرائی ٤ تا۸ بعداز ظهر خیابان جامی اول کوچه پاریس تلفن ٦۳۰٦۰

**دکتر عباس نیك‌نژاد**
متخصص از دانشگاه پاریس در بیماریهای معده ـ روده ـ کبد لوزالمعده ودرمان بواسیر بدون‌عمل فیستول ـ فیسور بامتد موثر دروازه شمیران نخ ـ گرامی

**دکتر مرتضی شریفی**
متخصص بیماریهای قلب ازدانشگاه پاریس خیابان جامی‌ـ خیابان‌استخر اول کوی خواجو پذیرائی عصرها تلفن ٤۹۷٤۸

**پلی‌کلنیك**
**دکترصدیقی ـ دکترمجاهدی**
رزیدنت سابق بیمارستانهای امریکا بیماریهای داخلی‌ـ اطفال ـ مقاربتی ترك تریاك وسایر مواد مخدره‌ترك الکل .
مجهز بدستگاههای رادیو سکپی‌و اثروسل ترابی (بخور پنی سیلین وغیره) دیاترمی
پذیرائی بعداز ظهرهاوایام تعطیل وشبها تاصبح
خیابان شاه روبروی مسجدسجاد شماره تلفن ٤۹۵۲٦

**کشیك امشب و هرشب**
دکتر نیری خیابان شاهپور‌ـچهار راه‌مختاری تلفن ۲۸۷٦۰

## کشیك امشب پزشکان

آقایان دکتر خلیل مغرز :خیابان قصر دشت نرسیده به چهارراه‌طوس جنب داروخانه قصردشت ـ دکتر کاظم نجم آبادی : خیابان‌شاهرضا چهارراه بیمارستان پهلوی تلفن (٤۷۳۲۳) دکتر عبدالحسین نراقی : خیابان ایرج بین بهار شمیران

## تقویم اطلاعات

سه‌شنبه سوم اسفند ۱۳۳۸
« بیست و پنجم شعبان۱۳۷۹
« بیست و سوم فوریه۱۹٦۰
اذان صبح :ساعت ۵و۱۳ دقیقه
طلوع آفتاب : ساعت ٦ر٤۵ دقیقه
غروب آفتاب : ساعت ۱۷و۵۳دقیقه

## تلفنهای اطلاعات

| | | |
|---|---|---|
| تلفنخانه | ۳۰۰۱۹ | ۳۰۰۱۱ |
| سازمان حوادث | | ۳۰۳۵٦۹ |
| سازمان شهرستانها | | ۳۰۵۰٦۷ |
| شعبه آگهیها | ۳۰۵۱۰۸ | ۳۰۲٦۳۲ |
| اطلاعات بانوان | | ۳۰۲۱۳ |
| اطلاعات هفتگی | | ۳۰٤۸۷۸ |
| اطلاعات جوانان | | ۳۰٤۵۹۱ |
| کانون طوطی | | ۳۰٤۵۹۲-۳ |

صاحب امتیاز و مدیر مسئول عباس مسعودی
جای اداره خیابان خیام چاپخانه اطلاعات

## امشب بکدام سینما میروید؟

## سینماهای درجه یك

**سینما آسیا (تلفن: ٤۲۹۰۹)**
همسران خطرناك (دوبله بفارسی) باشرکت: سیلواکوشینا‌ـدوریان‌گری. شروع : ۱۰½ صبح ـ۲½ـ٤½ـ٦½ـ۸½ بعداز ظهر .

**سینما امپایر(تلفن: ٦۷۲۵۲)**
برای که زنگها بصدا درمی‌آید (سوپر پانو رامیك ـ رنگی ـدوبله بفارسی) باشرکت : گاری کوپر ـ اینگرید برگمن شروع : ۱۰½ صبح‌ـ ۳ـ۵ـ۷ـ۹ بعداز ظهر

**سینما پلازا(تلفن: ٤٤۲۵۵)**
طوفان در بهشت (سینما سکوپ‌ـ رنگی دوبله بفارسی) باشرکت :جف‌ـ چندلرـ استر ویلیامز شروع : ۱۰ر۵ صبح ـ۲ر۵ ـ٤ر۵ ـ٦ر۵ ـ۸ر۵ بعداز ظهر

**سینما حافظ(تلفن: ۳٤۰۷٤)**
ده‌مرد رشید (رنگی ـ دوبله به فارسی) باشرکت:برت لنکستر.شروع: ۱۰ر۵ صبح ـ ۲ر۵ ـ ٤ر۵ ـ٦ر۵ ـ۸ر۵ بعداز ظهر

**سینما رادیوسیتی**
**تلفن (: ٤۳۳۲۰)**
درخت زندگی (سینما سکوپ‌ـ رنگی) باشرکت : الیزابت تایلورـ مونتگمری کلیفت .شروع ۰ ۱۰½ صبح ـ ۲½ ـ ۵½ ـ ۸½ بعدازظهر

**سینما رکس (تلفن: ۳٤۱٦۹)**
بردگان کارتاژ (سینما اسکوپ رنگی دوبله بفارسی) با شرکت : ماریزا آلاسیوـ جرج مارشال . شروع : ۱۰ر۵ صبح ـ ۲ر۵ ـ ٤ر۵ ـ ٦ر۵ ـ ۸ر۵ بعد از ظهر

**سینما مولن‌روژ**
**(تلفن: ۳۰۳۰۳۰)**
برای که زنگها بصدا در می‌آید (سوپر پانو رامیك ـ رنگی دوبله بفارسی) باشرکت : گاری کوپر ـ اینگرید برگمن شروع: ۱۰½ صبح‌ـ ۲½ ـ ٤½ـ ٦½ ـ ۸½ بعداز ظهر

**سینما نیاگارا (تلفن:٦۵۳۰۷)**
بردگان کارتاژ .(سینما اسکوپ‌ـ رنگی ـ دوبله بفارسی) با شرکت: ماریزا آلاسیو ـ ژرژ مار شال ـ شروع : ۱۰ر۵ صبح ـ ۲ر۵ ـ٤ر۵ ـ٦ر۵ ـ ۸ر۵ بعد از ظهر

**سینماایران (تلفن: ۳٦۳۵٤)**
چشمه آب حیات (سینما سکوپ‌ـ رنگی ) با شرکت : ایرن ـسارنك‌ـ فردین. شروع:۳۰ر۱۰صبح ۱ـ۳۰ر۳ـ ٦ ـ ۸ر۳۰ بعد ازظهر

**سینماآریا (تلفن: ۳۷۹۵٦)**
کلافه ۰۰۰ـ رنگی ـدوبله بفارسی) با شرکت :جرن‌توئیز ـ دین‌مارتین . شروع:½۱۰ صبحـ½۲ـ½٤ـ½٦ـ½۸بعد ازظهر

**سینما اسکار (تلفن:٤۵۷۹۷)**
خانه قایقی (ویستاویژن ـرنگی‌ـ دوبله بفارسی) باشرکت :سوفیالورن کاری گرانت . شروع : ۱۰ر۵صبح‌ـ ۲ر۵ـ٤ر۵ ـ٦ر۵ـ۸ر۵ بعداز ظهر

**سینماالمپیا (تلفن:٦۵۷۹۸)**
آقای شانس با شرکت : سارنك‌ـ تفکری . شروع: ٤ ـ ٦ ـ ۸ بعد ازظهر

**سینمایفل (تلفن:٤۰۱۱٦ )**
وداع‌بااسلحه (سینماسکوپ‌ـ رنگی دوبله بفارسی) باشرکت: راك‌هودسن جنیفر جونز شروع: ۱۱صبح‌ـ۲ـ۵ـ ۸بعداز ظهر

**سینمابارك (تلفن:۳۹٦۳۷)**
بزعالی،جیب خالی (دوبله بفارسی) باشرکت : ماریزا آلاسیو ـ رناتو سالواتوری . شروع : ۱۰ر۵ صبح‌ـ ۲ر۵ ـ٤ر۵ ـ٦ر۵ ـ ۸ر۵ بعداز ظهر

**سینما تخت جمشید**
**(تلفن: ٤۳۵۵۰)**
آتشپاره کشتی (ویستاویژن‌ـرنگی) باشرکت:بریژیت‌باردو ـدیرك‌بوگارد. شروع : ۳ـ۵ـ۷ـ۹ بعد از ظهر .

**سینما تهران(تلفن: ۳۸۱٦۵)**
آقای شانس با شرکت : سارنك‌ـ تفکری شروع : ۱۰ر۳۰ صبح‌ـ۲ر۳۰ـ ٤ر۳۰ـ ٦ر۳۰ـ۸ر۳۰ بعداز ظهر

**سینماچارلی(تلفن: ٦۸٤٦۱ )**
تجدید عشق (دوبله بفارسی) با شرکت : اینگرید برگمن ـ جرج ساندرز . شروع : ۱۰ر۳۰ صبح ـ ۲ر۳۰ ـ ٤ر۳۰ ـ ٦ر۳۰ ـ ۸ر۳۰ بعداز ظهر

**سینمادیانا (تلفن: ٤۲۰۱۰ )**
چشمه آب حیات (سینما سکوپ‌ـ رنگی) باشرکت.ایرن ـسارنك‌ـفردین شروع : ۱۰ر۳۰ صبح ـ ۱ر۳۰ـ ٤ـ ٦ر۳۰ ـ ۹ بعداز ظهر

**سینما دنیا (تلفن:۳۳۸۱۲)**
مافوق اسرار باشرکت : ناديا‌گری اسکارهامولکا . شروع : ½۱۰ صبح‌ـ ½۲ ـ ½٤ ـ ½٦ـ ۹بعداز ظهر

**سینما رویال (تلفن:۲۸۲۰٦)**
ده مرد رشید (رنگی ـ دوبله بفارسی) باشرکت : برت لنکستر. شروع : ۱۰ر۵ صبح ـ ۲ر۵ ـ٤ر۵ ـ ٦ر۵ ـ ۸ر۵ بعداز ظهر

**سینما سعدی (تلفن:۳٦٤٦۸)**
همسران خطرناك (دوبله بفارسی) باشرکت: سیلواکوشینا‌ـدوریان‌گری. شروع : ½۱۰ صبح ـ½۲ـ½٤ـ½٦ـ½۸ بعداز ظهر .

**سینما سهیلا (تلفن:۳٦٤۲٤)**
کلبه گناه (سینما سکوپ ـ رنگی دوبله بفارسی ) با شرکت :تومیجی توکویوکا ـ شروع: ½۱۰ صبح‌ـ ۲ـ٤ـ٦ـ۸ بعداز ظهر

**سینماکارون (تلفن:۹٤۰۰٦۵)**
عروسکان حرم شروع : ½۲ . ½٤ـ ½٦ـ ½۸ بعداز ظهر

**سینما کریستال**
**(تلفن: ۳۷٦۷۵)**
برای که زنگها بصدا درمی‌آید (رنگی ـدوبله بفارسی) با شرکت: گاری کوپرـ اینگرید برگمن شروع: ½۱۰ صبح‌ـ ½۲ ـ ½٤ـ½٦ـ½۸بعد ازظهر

**سینما متروپل(تلفن:۳۹٤۱۰)**
چشمه آب حیات (سینماسکوپ‌ـ رنگی) با شرکت: ایرن‌ـ سارنك ـ فردین شروع: ۱۰ر۵۰ صبح ـ۱ـ ۳ر۵۰ـ٦ـ ۸ر۵۰ بعداز ظهر

**سینماهمای (تلفن: ٤۲۱٦۹)**
میمیرم برای پول باشرکت نمایش کریمی . شروع : ۱۰ر۵ صبح ـ۲ر۵ ـ ٤ر۵ ـ ٦ر۵ ـ ۸½ بعد از ظهر

## سینماهای درجه دو

**سینما برلیان(تلفن:۲۳۵۳۵)**
برای که زنگها بصدا درمی‌آید باشرکت : گاری کوپر ـ اینگریدـ برگمن . شروع : ۱۰ صبح ـ۲ـ٤ـ ٦ـ۸ بعد ازظهر

**سینما پردیس**
جوانان شرور ومسابقه بکس جهانی‌ـ شروع: ۱۰ر۵ صبح ۲ر۵ ـ٤ر۵ ـ ٦ر۵ـ۸ر۵ بعداز ظهر

**سینما تاج (تلفن:۳۳۰٦٤)**
وحشی باشرکت :مارلون‌براندو . شروع:½۱۰صبح ـ½۲ـ½٤ـ½۸ بعد از ظهر

**سینما زهره (تلفن:۳۰٤۸۰۸)**
قهرمانان‌بیابان‌باشرکت :ردکامرون شروع : ۲ ـ ٤ ـ ٦ ـ ۸ بعد از ظهر

**سینما سیلوانا(تلفن:۳۳۷۷۷)**
چوپان (سینما اسکوپ ـ رنگی‌ـ دوبله بفارسی) باشرکت : گلن فورد شروع: ۲ر۵۰ـ٤ر۵۰ـ ٦ر۵۰ـ۸ر۵۰ بعداز ظهر

**سینما فردوسی**
**(تلفن: ۳۵۷۸٤)**
آتیلا (سینما سکوپ‌ـ رنگی‌ـ دوبله بفارسی) باشرکت: سوفیالرن شروع: ۹ صبح ـ ۲ر۵۰ـ٤ر۵۰ ـ٦ر۵۰ ـ ۸ر۵۰ بعداز ظهر

**سینمافری (تلفن:۳۵۷۸٤)**
آقای شانس با شرکت: سارنك ـ تفکری شروع: ٤ر۵۰ـ ٦ر۵۰ـ۸ر۵۰ بعداز ظهر

**سینما مراد(تلفن: ۳۷۳۸۹)**
گوهر لکه دار باشرکت : مهدوی، مهرداد شروع: ۲ـ ٤ـ ٦ـ ۸ ـ بعداز ظهر

**سینما مشعل(تلفن:۳۳۸۲٦)**
روبنده بغداد (رنگی) باشرکت: ویکتور ماتیور شروع: ۲ ـ ٤ ـ ٦ـ ۸بعداز ظهر

## تآترها

**جامعه باربد(تلفن: ۳۲۲٦۵)**
آخرین لحظه باشرکت : تروپ جعفری شروع : ۸ر۵ بعداز ظهر

**تآتر تهران (سالن‌اول)**
مرك موش باشرکت : مورین‌ـ اسد زاده شروع: ٦ـ۸ر۵ بعداز ظهر بعداز ظهر

**تآتر تهران (سالن دوم)**
چهل‌طوطی شروع٦ـ۸ر۵ بعداز ظهر

# برای حفظ خط زیبای فارسی

این خط زیبائی که ما مطالب خودرا به آن می نویسیم تاریخچه‌ای جالب و سر گذشتی شیرین دارد برخلاف تصور بعضی ها خط‌فارسی عینا همان خط عربی نیست .

ایرانی ها در هر قسمت سلیقه وذوق خودرا نشان داده اند در طول قرن‌ها خوشنویسان ایرانی تغییرات وتحولاتی در خط فعلی ما بوجود آورده‌اند که کم‌کم جنبه ملی و فارسی به خود گرفته بطوری که در کتب دائرةالمعارف عربی که اغلب در مصر و بیروت چاپ می شود قطعاتی ازآثار خطاطان‌وخوشنویسان ایرانی چاپ کرده بنام خط فارسی از آن یاد کرده‌اند .

خوشبختانه وزارت فرهنك در چند ماه اخیر اقدامات دامنه داری که برای حفظ خط زیبای فارسی به عمل آورده تشکیل نمایشگاه خط در تالار فرهنك ، تشویق از خطاطان ازجمله اقدامات مفیدفرهنك محسوب می گردد .

**جلسه ماهانه**

خوشنویسان تهران یك جلسه ماهیانه تشکیل داده اند هر ماه یك بار تشکیل می گردد واغلب اساتید مقیم تهران و بعضی از شهرستان ها در تالار آئینه اجتماع مینمایند.

دراین جلسات پیرامون اهمیت سنن و هنر های ملی و تشویقی که شاهنشاه از هنرمندان می نمایند مذاکره می شود .

در آخرین جلسه خطاطان که‌با حضور مدیر کل اداره نگارش تشکیل گردید قرار شد یك اساسنامه کامل و جامعی مدون و باطلاع عموم خوشنویسان کشور رسانده شود .

**چاپ کتاب**

مقدمات چاپ کتابی شامل نمونه آثار و شرح زندگانی استادان معاصر نیز از طرف وزارت فرهنك تهیه شده است .

دراین کتاب بنحو شایسته ای اسامی اساتید خط وشرح زحماتی که در راه پیشرفت و زیبا نمودن خط فارسی کشیده اند جمع آوری شده است .

مقدمات چاپ این کتاب فراهم شده است وبه زودی منتشر می شود

**انجمن خط**

خوشنویسان تهرانی انجمنی تشکیل داده اند که کلیه علاقمندان بهبن خط می توانند عضو افتخاری انجمن باشند این انجمن علاوه بر تشویق از خطاطان برنامه هائی طرح کرده که بموجب آن‌دانش آموزان‌دوره اول دبیرستان هاکه دربرنامه آنان خط فارسی گنجانده شده تشویق شوند و آثار زیبای آنان بهزینه وزارت فرهنك طبع ونشر شود .

**مرتضی شهیدی**

## اخبار فرهنك تهران

روز گذشته جلسه ای با حضور آقایان روسای آموزش ابتدائی- امور اجتماعی -تبلیغات و انتشارات و نمایندگان سازمان یونیسف واداره کل هنر های زیبا در فرهنك استان تشکیل شد و در مورد تعیین برنامه روز مخصوص کودك مذاکراتی بعمل آمد و تصمیماتی اتخاذ گردید .

***

نتیجه امتحانات کسانیکه در امتحان موسسه (فول برایت) شرکت کرده اند معلوم گردیده شرکت کنندگان میتوانند برای اطلاع ازنتیجه امتحانات باداره تربیت معلم فرهنك استان مراجعه کنند .

***

باپیروی از دستور اداره کل فرهنك استان در مورد توجه‌بشعائر دینی در دبستان راه آهن روز های سه شنبه از ساعت ۸ تا ۸٫۵ بامداد آقای ماجدی از وعاظ معروف برای دانش آموزان سخنرانیهای مذهبی ایراد مینمایند و آنها را به امور اخلاقی و دینی آشنا میسازند .

***

دبیرستان آزرم از روز شنبه ۳۰ بهمن‌ماه یك هفته را بعنوان روز کودك تعیین کرده است و در این هفته دانش آموزان مشغول جمع‌آوری وجوهی برای تهیه وسایل عید دانش آموزان بی بضاعت دبیرستان می‌باشند در پایان هفته وجوه گرد آوری شده طی مراسمی بمصرف خواهد رسید .

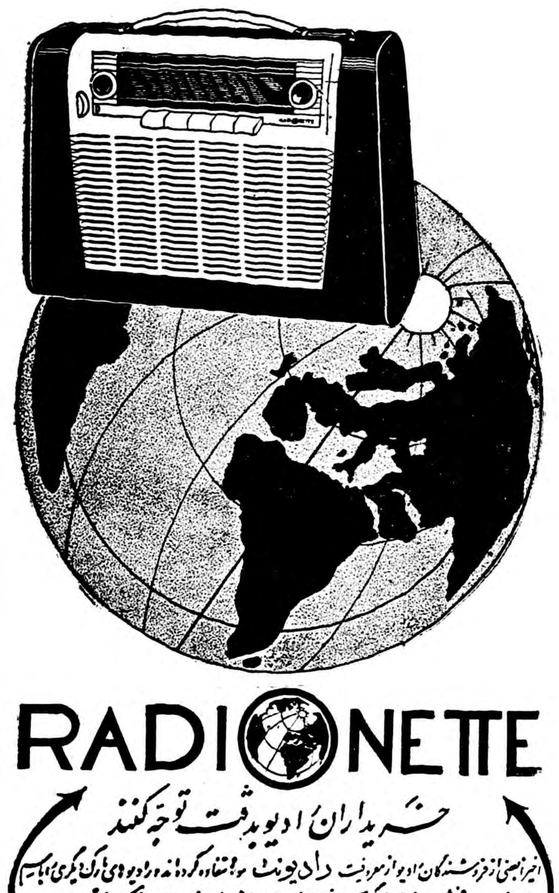

دنباله متن گزارش کمیسیون بودجه بمجلس شورایملی درباره

# لایحه بودجه کل سال ۳۹ کشور

بقیه ازشماره قبل

علاوه بر اقدامات فوق اقدامات زیادی در اصلاحات کشاورزی و تاسیس سد های بزرك و ایجادبرق و آبیاری مناطق خشك بعمل آمده سد های‌عظیمی که در دست‌ساختمان است از قبیل سد کرج سد سفید رود سد شهناز .علاوه بر تولید صدها هزار کیلوات برق در نقاط مختلف کشور هزاران هکتارزمین های خشك و اراضی متروکه را آبیاری و چند شهر را مشروب‌می نماید . سد های دیگری هم ازقبیل سد لتیان و سد دز . سد زرینه رود و درودزن که بزودی شروع خواهد شد موجب ایجاد برق و آب وقابل زرع نمودن اراضی قسمتی دیگراز نقاط کشور خواهد بود .علاوه بر آنچه که در بالا باستحضار رسید اقدامات مهم دیگری هم در امور مالی و بازرگانی و اجتماعی وامور اداری معمول گردیده است.

تکمیل شبکه راه آهن داخلی و اتصال آن بخطوط مرزی و تکمیل و تسهیل راههای شوسه در مقدمه بودجه دولت مشروحا مذکور است و در این جا از نظر احتراز از طول کلام از ذکر آن خودداری‌می شود.

مختصر آنکه در پرتو سیاست صریح و روشن و ثبات اوضاع داخلی و اعمال روش ناسیونالیسم مثبت ووجود امنیت کامل و وضع قوانین مفید و کوشش دولت حاضر تحت رهبری شاهنشاه عظیم‌الشان فعالیت های وسیع و دامنه داری در کلیه شئون مملکتی بعمل آمده است که مایه امیدواری و اطمینان خاطر است.

اینك خاطر محترم نمایندگان مجلس شورایملی را در موضوع بودجه سال۱۳۳۹بنکات‌زیر معطوف میدارد . بودجه سال ۱۳۳۹ شامل پنج‌فصل است:

**فصل اول** ـبودجه‌درآمد وزارت‌خانه‌ها و ادارات کل .

**فصل دوم** ـ بودجه هزینه‌وزارت‌خانه ها و ادارات کل و بنگاهها و شرکتهای دولتی بضمیمه بودجه های تفصیلی آنها.

**فصل سوم**ـ بودجه‌درآمد وهزینه سال ۱۳۳۹ شرکت ها و واحدهای سازمان مرکزی شرکت های‌صنعتی و معدنی وزارت صنایع ومعادن .

**فصل چهارم** ـ بودجه درآمد و هزینه سازمان برنامه .

**فصل پنجم**ـدرآمدوهزینه‌شرکت ملی نفت ایران .

**۱ـ فصل اول** :درآمد های‌عمومی وزارتخانه ها و ادارات کل .

**الف** : جمع درآمد عمومی‌پیش بینی شده سال ۱۳۳۹ با تغییراتی که در کمیسیون بودجه بعمل آمده مبلغ ۳۴۴۶۶۹۴۱۸۹۹ ریال است و قسمت مهم اضافه درآمد مزبور از منابع مالیاتی و حقوق گمرکی می باشد و تامین درآمد از محل های بالا بهترین وسیله تامین عدالت اجتماعی و یکی از طرق تعدیل ثروت است برای روشن شدن اذهان نمایندگان محترم ذیلا آمار اضافه درآمد پیش بینی شد ومنابع مختلف مالیاتی و حقوق گمرکی و مقایسه آنرا با سنوات قبل در جدول‌فوق توضیح میدهد که ارقام مالیات و حقوق گمرکی وصولی دو سال اخیر تفاوت فاحش با سنوات‌ماضیه داشته‌وبا روشی‌که دولت درتشخیص و تسهیل مالیات و عوارض وصولی در پیش‌دارد احتمال قوی میرودکه درآمدهای عمومی از مبالغ پیش‌بینی شده نیز تجاوز خواهد نمود.

ب : برحسب تبصره (۳۸) ازهر بطر نوشابه های غیر الکلی مبلغ پنجاه دینار اخذ و جهت تجهیز و تکمیل آسایشگاه های مسلولین‌به مصرف خواهد رسید بدیهی است که تهیه وسایل کافی برای معالجه بیمارانیکه با ابتلا باین مرض مهلك استحقاق مساعدت کامل دارند به صلاح‌جامعه و موجب رضای الهی است .

ج : طبق تبصره (۳۹) از اول فروردین ۱۳۳۹ به بهای هر لیتر گازوئیل پنجاه دینار علاوه میشود و وجوه آن در اختیار وزارت راه گذارده میشود که بمصرف توسعه و تکمیل راههای کشور برسد . توضیح آنکه اولا حداکثر قیمت گازوئیل بانضمام مالیات و عوارض آن در هر لیتر جمعا ۱٫۷۵ ریال است و حال آنکه قیمت فروش هر لیتر بنزین ۴٫۵۰ ریال میباشد و گرانی فاحش بنزین نسبت‌بگازوئیل سبب میشود که رفته رفته وسائل نقلیه گازوئیلی افزایش یابد و در نتیجه بمصرف گازوئیل زیاد تر از حد معقول اضافه شود و این امر برای شرکت ملی نفت تولید اشکال میکند زیرا از استخراج یك واحد نفت خام به نسبت معینی میتوان گازوئیل و مواد دیگر بدست آورد و اگر استفاده از گازوئیل بیش از حد زیاد شود این تناسب بهم‌خورده و شرکت ملی نفت ممکن است در تامین آن دچار اشکال گردد و در ثانی عدالت و انصاف نیزحکم‌میکند که هزینه راه سازی و تعمیر جاده های عمومی و طویل کشور بوسیله کسانیکه از آن استفاده میکنند و استفاده کنندگان‌نیز صاحبان‌وسایل نقلیه میباشند تامین گردد کمااینکه در برخی ممالك از قبیل آمریکا عوارض بخصوص از وسائط نقلیه برای هزینه راه سازی دریافت می‌گردد . در هرحال جمع درآمدپیش بینی شده از این ممر بالغ برسیصد میلیون ریال است مضافا باینکه دارندگان حمام و کوره های آجری و صنعتی میتوانند از نفت کوره که تفاوت قیمتی حاصل ننموده استفاده نمایند .

د : بموجب تبصره (۴۰) از هر لیتر بنزین هواپیما ۲۵ دینار و به موجب تبصره ( ۴۲) از مسافرینی که با هواپیما بخارج مسافرت‌میکنند مبالغی بابت عوارض فرودگاه‌دریافت میشود که این قبیل وجوه بمصرف فرودگاههای کشور میرسد .

از نظر اینکه قیمت بنزین‌هواپیما درایران‌ازبسیاری‌ازممالك حتی‌ممالك نفت خیز کمتر است با اضافه لیتری ۲۵ دینار تفاوت بهای خود را از دست نمیدهد و باز بسیاری‌از هواپیما هائی که ایران در مسیر پروازآنها است دراین کشور بنزین گیری خواهند نمود و عوارض پیش بینی شده برای مسافرین هم در دنیا بی سابقه نیست و از کلیه مسافرین هواپیما ها تاکس دریافت میگردد پیش بینی درآمد صد میلیون ریال است .

ه : برحسب تبصره (۴۱ ) از اول فروردین به بهای هرلیتر بنزین ۵۰ دینار اضافه میشود که پنجاه درصد در آمد آن باختیار سازمان شاهنشاهی خدمات اجتماعی گذاشته میشود و از محل پنجاه در صددیگر مبالغی بموسسات دیگر اختصاص داده خواهد شد سازمان شاهنشاهی خدمات اجتماعی یك سازمان نیکوکاری است و خدمات ذیقیمت‌و قابل تحسینی به بهداشت و فرهنك‌و امور اجتماعی میکند از جمله در حال حاضر نود دستگاه درمانگاه و بیمارستان مجهز در نقاط مختلف کشور دایر کرده ودرسال آینده‌یك بیمارستان یکصد و پنجاه تختخوابی در تجریش و یك بیمارستان یکصد تختخوابی در رامسر افتتاح خواهد نمود و همچنین ۱۰ درمانگاه از بودجه سازمان برنامه در سال جاری ساخته که در سال آینده دایرمیشود وده درمانگاه دیگر هم ساخته‌خواهد شد باضافه بعدا ساختمان‌آموزشگاه عظیم حرفه کانون کار و آموزش برای یکهزار طفل نو آموز با تمام میرسد و همین طور اقدامات‌اجتماعی و فرهنگی و بهداشتی دیگری را انجام خواهد داد بنابراین کمك به این سازمان کمك موثری‌به‌بهداشت و فرهنك خواهد نمود .

از محل صدی پنجاه دیگراضافه بهای بنزین موسسات زیر استفاده خواهند کرد .

دانشگاه تبریز بیست میلیون ریال

دانشگاه اهواز پانزده میلیون ریال

دانشگاه مشهد ده میلیون ریال

دانشگاه اصفهان ده‌میلیون ریال

دانشگاه شیراز ده میلیون ریال

دانشسرایعالی پنج میلیون ریال

دانشکده معقولو منقول۱۰ میلیون ریال

دانشکده علوم اجتماعی دومیلیون و نیم ریال

برای تکمیل دانشگاههای کشور که متاسفانه محل دیگری‌برای‌تامین هزینه های ضروری آن نیست به مصرف‌خواهد رسید و بهر حال جمع درآمد پیش بینی شده از این محل بالغ بر صدو هفتاد میلیون ریال است .

و : برحسب تبصره (۴۸) یك‌در هزار دیگر هم بنفع سازمان شیرو خورشید سرخ بحق تمبر معاملات اسناد رسمی اضافه میگردد لازم بتوضیح نیست که سازمان شیر و خورشید سرخ مصدر خدمات‌شایانی بکشور است و کمك های ذیقیمتی در مواقع لزوم به آسیب دیدگان و درماندگان میکند .

شیروخورشید سرخ درحال‌حاضر ۲۵۲ موسسه مختلف در سراسر کشور دارد این موسسات عبارتنداز بیمارستانها . درمانگاهها . زایشگاه ها . شیرخوارگاهها. پرورشگاه‌های کودکان . اندرزگاه آموزشگاههای پرستاری . مراکز انتقال خون . مراکز مبارزه باسل و سرطان . بخشهای حمایت اطفال و غیره و همچنین در مراکز استانها . انبار های امدادی مجهز بوسائل‌گوناگون کامل دارد که میتواند هنگام بروز حادثه بیدرنك بکمك آسیب‌دیدگان بشتابد و نیز از جهت وسایل‌امدادی طبی و درمانی کاملا مجهز و آماده است بعلاوه سازمان مزبور بکمك هیئت کمك به آسیب دیدگان در بیشتر از ۸۰ دهکده در نقاط مختلف مشغول ساختمان خانه های جدید مطابق اصول بهداشتی است و از اوایل سال آینده اسناد مالکیت عرصه و اعیان آنرا بنام‌نامی‌شاهنشاه برعایا خواهد داد و همینطور درزلزله های سال ۳۶ بیشتر از ۲۵۰۰خانه برای آسیب دیدگان بنا کرده و به آنان تحویل داده است و ضمنا بیش از ده میلیون از اعتبار آن‌صرف کمکهای غیر مستمر و مساعدت به سایر بنگاههای خیریه میگردد . ضمنا توضیح‌میدهد که اداره امور شیرو خورشیدسرخ ایران‌درسراسر کشور وسیله افراد داوطلب مجانا اداره میشود و بودجه اداری آن از صدی دو کل بودجه مصوب تجاوز نمی‌کند . بااین وصف کمك باین موسسه کمك موثری است که به بهداشت و امور عام‌المنفعه میشودو در آمد حاصله از این محل به پنجاه میلیون ریال پیش بینی گردیده .

نا گفته نماند با اینکه هزینه های عمومی کشور بمبلغ قابل ملاحظه‌ای زیادتر از درآمد آن است و بااینکه دولت محتاج بتحصیل درآمدازمنافع مختلف است معهذا چون‌هدف اصلی عملی کردن برنامه های تولیدی و عمرانی است و این قبیل کار ها مقدم بر سایر امور تلقی میشود‌لذا در سال ۱۳۳۹ از درآمد نفت‌سهم بیشتری به سازمان برنامه داده شده وسهمیه دولت که‌در بودجه‌سال قبل‌مبلغ ۷۷۲۵۰۰۰۰۰۰ریال بود درسال ۳۹ به۷۰۵۰۰۰۰۰۰۰ تقلیل داده شده است.

۲ـ فصل دوم:هزینه‌های عمومی وزارتخانه‌ها وادارات کل.

**الف**ـ بودجهٔ هزینه سال ۱۳۳۹ باتغییراتیکه در کمیسیون بودجه بعمل آمد مبلغ ۸۱۹۲۶۶۸۲۱۰۴ ریال است واضافاتی که در سال ۱۳۳۹به کلیه دستگاهها داده شده بالغ برپنج میلیارد وسیصد میلیون ریال است‌که بارعایت الاهم فالاهم بشرح زیربرای وزارتخانها وادارات کل اضافه اعتبار منظور گردیده است.

بقیه در صفحه بیستم

| | ۳۷ | ۳۸ | ۳۹ | افزایش۳۹ نسبت بسال ۳۸ |
|---|---|---|---|---|
| مالیات بردرآمد | | ۳۰۹۲۰۰۰۰۰۰ | ۳۷۶۸۰۰۰۰۰۰ | ۶۷۶۰۰۰۰۰۰ |
| مالیات برارث | | ۸۰۰۰۰۰۰۰ | ۱۸۰۰۰۰۰۰۰ | ۱۰۰۰۰۰۰۰۰ |
| مالیات املاك مزروعی | ۳۳۳۵۰۰۰۰۰۰ | ۲۲۰۰۰۰۰۰۰ | ۳۵۰۰۰۰۰۰۰ | ۱۳۰۰۰۰۰۰۰ |
| مالیات مستغلات | | ۱۲۵۰۰۰۰۰۰ | ۱۳۰۰۰۰۰۰۰ | ۵۰۰۰۰۰۰۰ |
| مالیات ازاضی | | ۱۱۰۰۰۰۰۰۰ | ۱۶۰۰۰۰۰۰۰ | ۵۰۰۰۰۰۰۰ |
| مالیات‌اتفاقی(متفرقه‌مالیاتی) | ۵۰۰۰۰۰۰۰ | ۵۰۰۰۰۰۰۰ | ۱۶۰۰۰۰۰۰۰ | ۱۱۰۰۰۰۰۰۰ |
| مالیات نفت‌و بنزین | ۱۶۰۰۰۰۰۰۰۰ | ۱۷۵۰۰۰۰۰۰۰ | ۲۰۳۰۰۰۰۰۰۰ | ۲۸۰۰۰۰۰۰۰ |
| حق‌تمبر و بارنامه | ۱۶۴۷۰۰۰۰۰ | ۳۵۰۰۰۰۰۰۰ | ۴۵۰۰۰۰۰۰۰ | ۱۰۰۰۰۰۰۰۰ |
| حقوق و عوارض گمرکی | ۶۶۰۰۰۰۰۰۰ | ۸۱۶۰۰۰۰۰۰۰ | ۱۰۵۰۰۰۰۰۰۰ | ۳۴۰۰۰۰۰۰۰ |


مسابقه ۲۰ سوآلی

ریکاچیست ؟

به ۳ نفرازکسانیکه جواب صحیح بدهند، ۶۰ سکه طلا جایزه داده میشود!

پرویز: تایکماه دیگه بازار میاد؟

پروین: اون منتظره که مسابقه ۲۰ سوآلی ما توم بشه تا فوراً ببازار بیاد!

سوآل سیزدهم

وشما خواننده عزیز میتوانید ظرف ۵ روز پس‌از پایان سئوال بیستم پاسخ‌خودرا به :

سازمان آوازه ـ خیابان فردوسی پاساژ ۳۶ بفرستید

جایزه ما: نفر اول ۳۰ سکه طلا ـ نفر دوم ۲۰ سکه طلا ـ نفر سوم ۱۰ سکه طلا

آوازه

تهران ـ شرکت محترم سهامی توام

نماینده انحصاری‌کارخانه « مرز » درایران

چون پلاسنتوبکس تنها کرم برطرف کننده

چین وچروك پوست و عالیترین فرآورده زیبائی و

جوانی بخش که درسراسر دنیا موفقیت بی‌نظیری

دارد در کشورشماهم (ایران) بااستقبال‌شایان‌توجه

روبرو شده است‌این کارخانه باکمال‌مسرت از یك

بانویادوشیزه مصرف کننده پلاسنتوبکس که‌بحکم

قرعه انتخاب‌شود‌رسما دعوت‌مینماید که مدت

یك‌هفته‌مهمان‌ما در کشور آلمان باشد خواهشمند

است‌این دعوت‌صمیمانه‌مارا باطلاع مصرف

کنندگان عزیزپلاسنتوبکس‌وهموطنان گرامیتان

برسانید

جناکتدیم احترام ـ کمپانی مرز

پلاسنتوبکس شمارا بالوفت‌هانزا

مجاناً بگردش اروپا میبرد

Placentubex

فاکوپا

شرکت توام بمنظور انتخاب یك‌مصرف‌کننده خوش‌شانس پلاسنتوبکس که بالوفت‌هانزا باروپا اعزام میگردد کلیه جعبه هـای پلاسنتوبکس را شماره‌گذاری کرده است و قرعه‌کشی از روی شماره‌های مذکور انجام خواهدگرفت.بنابراین تااعلام نتیجه قرعه‌کشی‌وانتخاب مسافر اروپاکه باهواپیمای لوفت هانزا که دارای عالیترین سرویس‌است پرواز خواهدکرد جعبه‌های پلاسنتوبکس را نگهداری فرمائید

پلاسنتوبکس برای هرنوع پوست و هرسنی مفید و مناسب است

# لایحه بودجه کل سال ۳۹ کشور

بقیه از صفحه نوزدهم

نخست‌وزیری ـ انتشارات ورادیو ـ شورای عالی اقتصاد ـ اعتبار دولت ـ سازمان خدمات کشوری ـ سازمان امنیت. ۱۶۸۹۹۹۲۸۸

وزارت فرهنگ ودانشگاه ها (دویست میلیون ریال بابت ۳٪ منظور شده است) ۹۷۵۷۴۶۲۹

وزارت بهداری (بانضمام ۱۸۰ میلیون ریال از محل ۳٪ وافزایش عوارض نوشابه‌ها) ۴۸۸۹۶۰۰۰۰

وزارت جنك ۱۴۴۰۰۰۰۰۰۰

وزارت کشور ۵۶۳۸۹۰۰۰

ژاندارمری کل کشور ۹۸۸۰۱۴۰

شهربانی کل کشور ۲۵۹۹۹۹۳۶۶

وزارت دادگستری ۱۰۴۷۷۵۵۴۸

وزارت امور خارجه ۵۹۹۱۹۱۶۰

وزارت پست وتلگراف وتلفن ۱۰۸۲۹۵۱۳۰

وزارت کشاورزی ۳۵۴۹۷۸۶۲۴

وزارت بازرگانی ۱۹۹۱۵۰۳۲

وزارت صنایع ومعادن ۷۰۱۹۶۸۷۷

وزارت راه ۱۹۴۹۳۱۵۱

وزارت دارائی ۱۴۰۹۶۲۳۱۴

وزارت گمرکات وانحصارات ۲۸۹۸۶۸۲

تاسیس شرکت تعاونی کارمندان ۶۵۰۰۰۰۰۰۰

سایر هزینه‌های دراختیار اداره کل بودجه ۱۳۶۹۴۹۴۳۴

بنگاههای عمرانی ـ تربیت بدنی و پیش‌آهنگی ۱۳۰۰۰۰۰۰۰

گرچه اضافه اعتبارات مذکوردر صورت نشان میدهد که اضافه‌اعتبار منظوره برای وزارت‌خانهای بهداری وفرهنك وراه‌قوای‌تامینیه‌وموسسات وابسته به‌آنها بمیزان قابل‌توجهی نسبت باضافه اعتبار سایروزارت‌خانها وادارات دولتی زیادتر است امابايد دانست که بودجهٔ هزینه دستگاههای فوق منحصر به اقلام پیش گفته‌نیست بلکه‌سایر دستگاه های دولتی هم از اعتبارات مخصوص خود مبالغ هنگفتی به‌بهداری و فرهنك کمك مینماید وبهمین‌طریق به راهسازی از طریق دیگر کمك میشود مثلا علاوه بربودجه وزارت بهداری وموسسات تابعه آن که مبلغ ۱۵۸۰۶۲۱۸۰۰ریال میباشد موسسات دولتی دیگرهم اعتباراتی به‌بهداشت ودرمان بشرح‌زیر اختصاص میدهند.

**صورت ریز اعتبارات بهداشتی‌و درمانی سال ۱۳۳۸ موسسات دولتی که دوسال ۱۳۳۹ نیز پرداخت خواهد شد**

بهداری، شهربانی ۴۰۰۰۰۰۰

بهداری ژاندارمری ۶۰۰۰۰۰۰

کمك ده در صد شهرداری‌های کشور ۲۵۵۰۰۰۰۰۰

بهداری وزارت راه ۲۴۰۰۰۰۰۰

سازمان شاهنشاهی خدمات‌اجتماعی ۱۷۰۰۰۰۰۰۰

بهداری آموزشگاهها ، وزارت فرهنك ۳۸۰۰۰۰۰

بهداری ارتش ۷۹۷۲۹۲۰۰

بهداری دادگستری ۷۵۰۰۰۰۰

بهداری راه آهن ۷۴۰۰۰۰۰۰

بهداری‌شرکت بیمه ۱۰۰۰۰۰۰۰۰

بهداری و بیمارستان سازمان برنامه ۳۰۰۰۰۰۰۰

بیمارستانهای دانشکده پزشکی ۴۰۱۱۵۹۰۰۰

بیمه های اجتماعی کارگران ۹۰۰۰۰۰۰۰

بهداری مجلس شوری ملی ۱۹۰۰۰۰۰

بهداری دخانیات ۲۶۰۰۰۰۰۰

بهداری بانکملی ۲۳۰۰۰۰۰۰

شرکت نفت ۵۸۷۷۱۹۰۰۰

شیر و خورشید ۳۷۶۲۲۳۳۶

اما راجع بفرهنك با توجه باینکه عظمت وپایه تمدن هر مملکت بستگی بفرهنك آن کشور دارد لازم است توضیح داده شود وزارت فرهنك درسالهای اخیر توانسته است نسبت بتوسعه تعلیمات‌ابتدائی توفیقهای زیادی کسب کرده و در حال حاضر تعداد ۸۸۷۸ کودکستان ودبستان و ۱۱۴۵ دبیرستان و۲۱ دانشکده و آموزشگاه دایر نماید که ۱۵۷۰۰۰۰ نفر در آنجا مشغول تحصیلند و برای مبارزه با بیسوادی کلاسهای شبانه دایر میباشد که بالغ ۴۴۲۱۰۰ نفر در آن مشغول تحصیلند و برای تربیت معلم دانشسرای عالی را تقویت نموده است وهمچنین برای‌توسعه‌دانشکده درشهرستانها درحدود مقدورات اقداماتی شده و ۱۸ دانشکده دایر نموده است . درسال گذشته ۷۲۰۰ نفر محصل در مدارس حرفه ای تحصیل‌نموده اند و همچنین‌دردهات بیش از ۶۰۰ مرکز تعلیمات‌تاسیس یافته که در این مراکز مربیان‌مرد وزن با تماس با مردم ده نشین‌ضمن تعلیم سواد به آنها اصول‌بهداشت کشاورزی و بچه داری را تعلیم میدهند و نیز لایحه قانونی تقدیم مجلس شورایملی شده که طبق‌آن در اکثر دهات پر جمعیت دبستان ها ایجاد خواهد شد و این لایحه قریبا در دستور مجلس شورایملی قرار خواهد گرفت و همچنین‌عوائد حاصله از ۱۰ در صد عوارض شهرداری را صرف‌ساختمان‌مدارس نموده است .

قسمت راهسازی که مورد توجه خاص دولت‌است‌علاوه‌بربودجه‌وزارت راه واعتبارات اداره کل‌راه‌شوسه‌همه ساله مبالغ قابل توجه دیگری طبق برنامه هفتساله دوم از محل اعتبارات سازمان برنامه وپذیره نفت و همچنین از محل وام صرف تکمیل وتعمیر و ترمیم راههای کشور میشود وزارت راه درسال ۱۳۳۸درحدود ۲۵۱ کیلومتر اسفالت و ۲۹۴ کیلومتر راهسازی کرده است .

از محل پذیره نفت پل های استان کردستان وهمدان وسنندج‌وساختمان پل شاهپور شوش ودیوار ساحلی استار چای رادر طول ۴۰۰ متر و مقدار راهسازی دیگر انجام داده است .

وازمحل‌وام نیزشاهراه اصلی کشور وهمچنین راه سرتاسری بندر پهلوی خرمشهر وهمدان بکرمانشاه و راه شاه آباد ـ ملاوی سقز راه دیواندره به بیجار وراهی که تهران را ازطریق رودهن به بابل متصل میکند وراهیکه سربند رابه خلف آباد وشیراز متصل میکند ساخته خواهد شد .

۱ـ ونیز طبق تبصره ۱۶ وزارت راه اجازه دارد تا مبلغ ۲۵۰ میلیون ریال برای ادامه عملیات ساختمانی‌خطوط راه‌آهن تبریزبمرزترکیه .کاشان.یزد. بندرشاه بگرگان. ومطالعه‌ساختمان‌خط آهن اصفهان بشیراز وعملیات‌مربوطه به آن از بانك ملی ایران وام دریافت دارد ودر ظرف پنجسال در بودجه اداره کل ساختمان راه آهن اصلا و فرعا پیش بینی و مستهلك نماید.

۲ـ ضمنا وزارت پست و تلگراف‌در ایجاد شبکه های تلفنی و تلگرافی و نصب دستگاه های فرستنده وتله‌فوتو کوشش های زیادی بعمل آورده و ارتباط تلگرافی وتلفنی را بابعضی‌از کشور های خارج برقرار نموده‌است.

بطور خلاصه راه ها بمنزله شریان حیاتی کشور وراه سازی هائی که در سال آینده بعمل خواهد آمد ارسال کالا هارا بنقاط مختلف کشور کوتاه کرده مسافت بین شهر ها وبنادر و صرفه جوئی دربهای حمل ونقل کالا ها ونفت وغیره راتسهیل و تامین مینماید .

ب ـ طبق تبصره ۳۳مبلغ ۶۵۰میلیون ریال برای کمك بکارمندان کشوری اختصاص داده شده واز این محل بکار مندان رسمی کشوری شاغل که حقوق آنها در ماه به چهار هزار ریال نمیرسد تاچهار هزار ریال و بخدمت گذاران جزء وپیکها و موزعین وتمام کسانی که حقوق و مزایای آنها تا سه هزار ریال میرسد مقطوعا ماهی پانصد ریال وهمچنین بکلیه کارمندان اداری و آموزگاران ودبیران‌لیسانسیه ومافوق لیسانس وبفارغ التحصیل‌های دانشکده افسری شهربانی وآموزشگاه عالی شهربانی ماهیانه دوهزار ریال علاوه بر حقوق بلاعوض کمك‌خواربار ومایحتاج اولیه داده خواهد شد و مادام که وسائل توزیع خواربارفراهم نشده کمك مزبور نقدا پرداخت می شود .

بعلاوه بشرح تبصره ۳۴ـ از اول فروردین ۱۳۳۹ مبلغ۶۰۰ ریال‌ماهیانه جیره نقدی وجنسی علاوه بر آنچه هر یك از پاسبانان دریافت میدارند داده خواهد شد دراینجا بی‌تناسب نیست توضیح مختصری ازخدمات واقدامات شهربانی کل کشور تذکر داده شود. شهربانی در پنجساله اخیر اقدامات زیررا بعمل آورده است .

۱ـ تربیت کادر افسری تحصیلکرده که علاوه بر دروس تخصصی پلیس برنامه دانشکده حقوق ونظامی را نیز فرا میگیرند .

ایجاد دستگاه های ۲۵۰۰ و۵۰۰وات برای تکمیل شبکه مخابراتی وبی‌سیم بین شهربانی های کلیه استان های کشور. تشکیل‌سازمان تشخیص‌هویت برای شناسائی تبه کاران که درسه ساله اخیر درحدود یکمیلیون آثار و علائم افراد مختلف راجمع‌آوری‌کرده است .

تاسیس اداره موتوری برای‌تکمیل‌و تعمیر وسائل موتوری خود .

ایجاد ساختمان هائی از محل‌صرفه جوئی از قبیل عمارت۵طبقه بیمارستان ۳۰۰ تختخوابی و۶ طبقه پلیس تهران و۵ طبقه زندان موقت و ساختمان های دیگر.

نصب ۸۵ چراغ راهنما وخط کشی درخیابانها برای تامین عبور ومرورو تسهیل ترافیك شهرواقدامات‌دیگری که از توضیح‌آن خودداری میشو د.

وزارت‌دادگستری نیزبمنظوردسترسی مردم بداد گاه نزدیکتری اقدام به تاسیس دادگاه های بخش ودادگاه های شهرستان در نقاط دور دست کشور وهمچنین اقدام بتاسیس‌اداره پزشك قانونی واستخدام پزشك در سایر شهرستانها نموده است .

فصل سوم ـ بودجه درآمد وهزینه شرکتها وواحد های سازمان مرکزی شرکتهای صنعتی ومعدنی ( وزارت صنایع ومعادن) بودجه درآمد وهزینه شرکتهای مزبور دخلا وخرجا ذکرشده است .

فصل چهارم ـ بودجه درآمد و هزینه سازمان برنامه .

چون سازمان برنامه طبق‌قانون‌خاصی اداره میشود ونمایندگان محترم از چگونگی درآمد وهزینه آن استحضار دارند از توضیح جزئیات‌آن صرفنظر میشود .

## فصل پنجم ـ نفت

در خصوص شرکت ملی نفت ایران دو موضوع مورد توجه خاص است اولا شرکت عهده دار تهیه و توزیع فراورده های‌نفتی‌در داخل‌کشورمیباشد وبا افزایشی که درسالهای اخیر در امر تقاضای مواد نفتی حاصل شده طبعا احتیاج بتوسعه دستگاه پخش‌و سرمایه گذاری نسبتا سنگینی پیدا گردیده که باید انجام داد. دوم‌شرکت به پیروی از منویات ملوکانه‌سیاستی اتخاذ نموده تا بمرور درزمره شرکت های بزرك نفتی در آید و بتواند به بازار های بین المللی راه یابد. در اجرای برنامه مذکور که با پیشرفت اقتصادی کشور بستگی کامل دارد گامهای موثری برداشته شده اولا شرکت توانسته باتوجه به قانون‌نفت کشور را به حوزه های مختلف‌تقسیم و قرار داد های متعددی بر اساس مشارکت در عملیات و تقسیم منافع میزان ۷۵ر۲۵ در صد با چندین‌شرکت خارجی منعقد سازد وعملیات اکتشافی شروع گردیده وامید است بزودی منتج به نتایج خوب گردد ثانیابا‌انجام عملیات اکتشافی وحفاری‌که شرکت راسا انجام داده موفق گردیده ازمنابع زیر زمینی کشور اطلاعات وسیعی بدست آورد وبرای نخستین بارنقشه کامل زمین شناسی کشور راتهیه و چاپ نماید از همه مهمتر با صرف مبلغ نسبتا قلیلی‌توانسته بمیدان‌نفت وگاز سراجه دست یابد که در حال حاضر ذخائر وحفر چاه های‌اضافی محتملا میتوان بذخائر ثابت شده آن بمقدار معتنابهی افزوده با کشف این میدانها نه تنها ثروت ملی افزوده گردیده بلکه میتوان بانصب‌پالایشگاه ودستگاه های لازمه حوائج نفتی‌وگاز بخصوص نفت کوره مورد نیاز تهران واستانهای شمالی و مرکزی را ازاین منبع تامین نمود واز پرداخت هزینه سنگین حمل مواد از جنوب به شمال کاست .

نصب لوله سراسری نفت از آبادان بتهران واز ازنا باصفهان بنوبه خود از هزینه حمل ونقل مواد نفتی تا حدودی کاست که شرکت توانست قیمت مواد مزبور را حتی المقدورثابت نگاهدارد. ادامه لوله سراسری از تهران از یکطرف برشت واز طرف دیگر بشاهرود در دست پیشرفت است وپس از تکمیل به پیشرفت صنایع وتامین نیازمندیهای سوختی این نواحی کمك موثری خواهدنمود.

درسال گذشته حدود ۴۹ر۹۴۲ر۰۰۰ متر مکعب نفت خام توسط شرکت های بازرگانی عضو کنسر سیوم و شرکت ملی نفت ایران صادر گردید ویا بحساب شرکت های بازرگانی تحویل پالایشگاه آبادان شد که از لحاظ درآمد کشور بمنزله صادرات محسوب میشود ودر نتیجه متجاوزاز ۲۵۸ میلیون دلار عایدکشور گردید.

بهر حال بودجه شرکت ملی نفت‌دخلا وخرجا بمبلغ ۸ر۶۹۱ر۰۱۴ر۰۰۰ریال در بودجه کل کشور قلمداد گردیده شایان توجه این است که دولت از طریق بانك ملی بمنظور جلو گیری از تورم اسکناس که بطور اجتناب‌ناپذیر در واحد قیمتها موثر است سطح

بقیه در صفحه بیست وسوم

و با دقت و دواس کنجکاوی و مشورت کرد . زیرا سلامت خانواده شما در گرو این کنجکاویست . مواد غذائی اگرچه قوه محرکه کالبد ما هستند لیکن اگر این مواد نیرو بخش ناسالم و زیان آور باشند بجای آنکه بما نیروی زندگی بخشند یکایك اعضای وجود ما را از کار میاندازند و بیماریهای گوناگون و هزاران درد بیدرمان را بسراغ ما میفرستند . ما بشما توصیه میکنیم که در انتخاب مواد غذائی وسواس داشته باشید و در مورد انتخاب آن حتماً

منت بخشخاش بگذارید

فاکوپا

آفرین بر شاه پسند پیروز که سالم ترین و بهترین روغنهای نباتی جهانست

آ ـ ۴۳۴۴۲



# اطلاعات کودکان

**مشروح مسابقه بسکتبال خردسالان اطلاعات کودکان**

**درحضور والاحضرت شاهپور**

**غلامرضا پهلوی**

**دستورات ورزشی برای دختران**

**من از چنك مرك گریختم**

این عنوان داستانی است که با خواندن آن هرگز آنرا فراموش نخواهید کرد

**دنباله داستان موش و گربه**

فروختن گربه ها فیدل را به دزدان دریائی ، رقصیدن فیدل درمقابل خلیفه ، زندانی‌شدن فیدل برای اعدام و صحبت او باکلاغ زاغی

**گزارش خبرنگاران اطلاعات کودکان**

**از : شهرستانهای ، شیراز ، زنجان ، آبادان ، تبریز ، برازجان زاهدان ، میاندوآب ، خرم‌آباد ، گرگان و دبستانهای ذوالفنون ، طهوری ، جلوه ، امید**

ودبیرستانهای گوهر ، شهرزاد ، فروزش ، حکیم‌نظامی دارالفنون،فرخی ،کورش ، آسیا، اسدآبادی،وحید،ذوقی

**تارزان ، شمشیرزن ، بوکی ، درمیان دشمن، ماگدا ، شهر شهرفرنگه ، صفحه‌آزاد ، شعر ونت‌آهنك آهوی‌وحشی و دهها مطالب جالب وسرگرم‌کننده**

**درشماره فردای**

# اطلاعات کودکان

**فقط ۵ ریال**

# طرح تاسیس دانشکده‌های ملی

بقیه از صفحه اول

عمروسلطنت شاهنشاه رااز خداوند درخواست دارند.

از مقام ریاست محترم مجلس شورایملی تقاضا دارم احساسات پاك مردم و نمایندگان را نسبت به شاهنشاه بعرض ایشان برسانند و ازدولت و ملت پاکستان‌سپاسگزاری کنند.

آن سفر کرده که‌صد قافله‌دل همره اوست ـ هرکجا هست‌خدایا بسلامت دارش.

ناطق آنگاه به دولایحه‌ایکه در مورد احداث کارخانهٔ ذوب آهن و اصلاحات ارضی از طرف دولت‌تقدیم مجلس گردید اشاره و اظهار سپاسگزاری کرد و اهمیت این دو موضوع را درزندگی مردم یادآوری نمود.ودر خاتمه از روسای ادارات دادگستری و ژاندارمری‌وفرماندهی ژاندارمری کل کشور در موردتامین عدالت و امنیت در آذربایجان‌اظهار سپاسگزاری نمود و متذکر شدکه مردم آذربایجان ا زدادگستری و ژاندارمری آذربایجان بسیارممنون و راضی هستند .ودر آخر توجه بیشتر دولت را به عمران‌و آبادی این منطقه جلب کرد.

## طرح دانشگاههای ملی

سپس آقای صدرزاده اظهارداشت درچندسال اخیر یك نهضت فرهنگی درمملکت بوجود آمد ولی متاسفانه بااین شوق وذوقی که‌مردم برای تحصیل‌دارند وسایل‌تحصیلات دانشگاهی برای ایشان کاملافراهم نیست.

مانه‌تنها نباید جوانان را ازادامه تحصیلات عالیه‌باز داریم بلکه باید آنان راتشویق به‌تحصیلات عالیه کرده ووسایل تحصیلی آنان رادر داخل کشور فراهم سازیم (صحیح است) بنده درچندشب پیش در روزنامه اطلاعات آماری در باره محصلین دانشگاه خواندم.

برای اینکه مافرزندان خودرادر داخل مملکت به‌تحصیلات عالیه واداریم وآنها درکنار خانواده های خود به‌تحصیل مشغول‌شوند وبرای اینکه این ثروت هنگفت درکشور صرف شود وازنظر اقتصادی هم بسیار برای مملکت مفیداست بنده باین فکرافتادم که طرحی تهیه‌شود که‌تاسیس دانشگاههای ملی هم مجاز باشد (صحیح‌است)

اینك برای اینکه ذهن آقایان‌از این حیث روشن شود بنده این طرح راقرائت میکنم نلطق آنگاه متن طرح‌را که بامضای عده‌ای از آقایان نمایندگان‌رسیده‌است‌قرائت نمود

(متن طرح‌جداگانه‌چاپ شده‌است)

این‌طرح‌برای رسیدگی بکمیسیون مربوطه ارجاع شد.

### سوم اسفند

سپس آقای نورالدین امامی گفت: روز سوم اسفند روزیست‌که سنك بنای ایران بزرك بدست یك سرباز فداکار ویك ایرانی حقیقی گذاشته شد (صحیح‌است)

ماهرچه داریم ازآن رادمردبزرك وآن‌شاهنشاه‌کبیر داریم‌وبزرگترین یادگار وهدیه‌ای که‌در موقع رفتن بجای گذاشتند پسرتاجدار وبرومند ایشان بود (صحیح است) .بنده خواستم‌امروز ذکری از این روز بزرك دراین مکان مقدس شده‌باشد هرگزنمیرد آنکه‌دلش‌زنده شدبعشق ثبت‌است درجریده عالم دوام ما (احسنت)

### لایحه اصلاح ارضی

دراین هنگام مجلس‌وارد دستور شدوبحث درلایحه اصلاح ارضی که طرح‌آن‌از جلسه پیش آغاز گردیده بود ادامه یافت وماده دوم‌لایحه قرائت‌شد. دراین ماده نظری نبود.

درماده سوم ابتدا آقای امیدسالار تذکر اصلاحی دادو بعدآقای عمیدی نوری پیرامون باغات مذکور دراین‌ماده بیاناتی ایراد کرد درماده چهارم‌آقای قنات آبادی تذکراتی دادوگفت‌منظور از تنظیم‌این‌لایحه این بود که‌مردم همه صاحب زندگی‌بشوند واین لایحه‌بخاطر بقای اجتماع تقدیم شده است.

ناطق پس‌از اشاره به‌تعالیم دین مقدس اسلام‌متذکر شدکه‌درادوارسابق هم‌برخلاف ممالك‌دیگرکه‌مردم رادسته دسته بصورت‌برده میفروختند درایران اصول‌محکم‌ومتین رعایت میگردید و موقعیکه دراغلب‌نقاط دنیا بربریت‌و توحش برسرنوشت مردم‌مستولی‌بود ایران باتعالیم مقدس اسلامی زندگی میکرد.

آقای قنات‌آبادی درخاتمه تذکردادکه بایدروابط بین مالك وزارع‌هم‌بموازات تصویب این‌لایحه دقیقامعلوم گردد تا درآینده نسبت‌به‌زارعین که‌ملك‌نداشته باشند اجحاف نشود و نیز اظهار عقیده کرد که صحیح نیست‌درلایحه گفته شود از تاریخ تقدیم لایحه اصلاح ارضی مالکین نمی‌توانند روی املاك خود معامله بکنند و این‌فکر اصولا صحیح و منطقی نیست

آقای تیمورتاش مخبر کمیسیون خاص توضیحاتی در اطراف لایحه‌داد وهدفهای آنرا تشریح کرد.

### از تاریخ تقدیم لایحه ...

آقای دکتر رضائی در ماده چهارم در مورد اینکه از تاریخ تقدیم‌لایحه کسی نمی‌تواند بیش از حد مجاز مالکیت مقرر در قانون اصلاح ارضی اراضی خودرا بدیگری انتقال دهد تذکراتی دادو گفت البته ایراداتی باین ماده میتوان گرفت اما باید مصلحت اجتماعی را در نظرگرفت.

ناطق عقیده‌داشت که باید این موضوع از هم‌اکنون به سردفتران ابلاغ شود تابه اشخاص هنگام معامله تذکر بدهند.

آقای تیمورتاش متذکرشد که‌یکی از مشکلاتی که کمیسیون مدتها در مورد آن بحث میکرد همین ماده چهارم است و گفت: همانطوریکه آقای دکتر رضائی فرمودند مصلحت اجتماع ایجاب میکرد که این ماده در لایحه پیش بینی بشود والبته در کمیسیون این ماده تعدیل شد در مورد ابلاغ این مطلب به سردفتران آقای تیمورتاش متذکر شد که در کمیسیون صحبت شد و گفتندصلاح نیست مطلبی که صورت قانونی‌نیافته است به سردفتران ابلاغ‌شود.

آقای مهندس جفرودی عقیده‌داشت که لایحه باید طوری تدوین‌میشدکه مالك که‌گناهی ندارد باوضع غیر طبیعی مواجه نشود و اظهارامیدواری کردکه دولت موافقت کند ماده‌چهارم بصورت طبیعی تری تدوین گردد.

آقای دکتر شاهکار ضمن‌تذکراتی گفت: من پیشنهادی تقدیم کرده‌ام که «از تاریخ تقدیم لایحه به‌مجلس» از قسمت اول ماده چهارم حذف گردد آقای عمیدی نوری عقیده داشت که ماده چهارم صحیح‌نیست‌زیرا هیچوقت نمیتوان سندی را قبل از تصویب قانونی باطل شده دانستو این امر در هیچ‌جای دنیا سابقه ندارد.

در مقابل اصل اجتماعی که از منظور کردن جمله «از تاریخ تقدیم لایحه کسی نتواند روی املاك‌خود معامله کند» متصور است اصل‌مهم دیگری هم هست که باید رعایت گردد و آن‌اصل امنیت است.

باین ترتیب خیال میکنم پیشنهاد آقای دکتر شاهکار باید مورد توجه قرار گیرد و از تاریخ تقدیم لایحه بشود از تاریخ تصویب.

سپس بقیه مواد و پیشنهادات رسیده درآنها قرائت شد. درماده دوازده در مورد طرز تعیین بهای اراضی آقای‌عمیدی نوری تذکراتی داد وگفت: بهتراست تعیین بهای اراضی رابه اختیار هیئت عالی اصلاحات ارضی بگذاریم تا بر اساس مالیات پرداختی ودر آمدها قیمت راتعیین نماید.

چنانچه مااین اشکال رادر این ماده برطرف کنیم من فکر میکنم لایحه دیگر نقطه ضعفی نخواهد داشت.

آقای دکتر دادفر عقیده داشت که‌قیمت تعیین شده دراین ماده و نحوه پرداخت آن عادله وخوب‌است وگفت: من معتقدم که بانحوه‌ایکه برای پرداخت قیمت اراضی درنظر گرفته شده‌است عدالت‌اجتماعی تامین خواهد شد.

### بلاعوض...

بعد پیشنهادات رسیده در این ماده وماده ۱۳ قرائت شد از جمله پیشنهادات جالب پیشنهاد آقای محمود ذوالفقاری بودکه مالکین اراضی زائد برحدنصاب را بلاعوض به‌دولت واگذار نمایند ودولت هم آنهارا بلاعوض در اختیار زارعین بگذارد.

در ماده هیجدهم آقای دکتردادفر عقیده داشت که بایدتکلیف‌زارعین که در املاك مالکین (ذرآن‌قسمت از املاکی که برای آنها باقی میماند) کار میکنند صریحا روشن گردد.

آقای دکتر آموزگار وزیر کشاورزی متذکر شد که این‌نوع کشاورزان کماکان در املاك‌مالك کار خواهند کرد و مالك‌حق‌بیرون کردن آنها را نخواهد داشت ودر ماده ۳۳ دولت مکلف شده‌است ظرف شش ماه روابط زارع و مالك دراین نوع املاك را معلوم کند.

درماده ۳۲ آقای علامه وحیدی تذکراتی داد و گفت در دوران مشروطیت این لایحه اولین لایحه مترقی است که توسط دولت تقدیم مجلس شده‌است و در عین حال اساس مالکیت‌را تحکیم‌میکند واز نظر دیانت و اسلام نیز لایحه ایست بسیار مفید و لازم و حتی به عقیده من باید املاك مالکین را دولت مصادره کند.

آقای بزرك ابراهیمی در ماده ۳۵ گفت: باید املاك را مصادره کرد و گرنه چه معنی دارد که ما بیك نفر پول بدهیم و ملکش را بخریم که برود در آمریکا خوش باشد.

در ماده بعدی لایحه نیز نظری نبود و لایحه همراه پیشنهادات رسیده برای انجام شور دوم به کمیسیون خاص اعاده گردید.

### لایحه بودجه

دراین هنگام لایحه بودجه سال ۱۳۳۹ کل کشور مطرح مذاکره قرار گرفت وگزارش کمیسیون بودجه قرائت شد.

وچون وقت گذشته بود رسیدگی به‌آن بساعت ۹صبح‌فردا موکول گردید.

### ختم جلسه

یکساعت ونیم بعداز ظهر جلسه ختم شد.

## یازدهمین سال آذرین

روزنامه سیاسی و انتقادی آذرین اخیرا باانتشار شماره مخصوصی‌وارد یازدهمین سال حیات مطبوعاتی گردیده است..

ما این موفقیت را به آقایان‌سید محمد بنی احمد مدیر و علی اکبر بیداریان سر دبیر و نویسندگان آذرین تبریك میگوئیم.

## رفع توقیف سحر

امروز اطلاع حاصل شد که‌از روزنامه سحر رفع توقیف بعمل آمده‌است.

## متن طرح

بقیه از صفحه اول

الف ـ بکسانی که از لحاظ معلومات دارای درجه دکترا بوده و لااقل چهل سال داشته باشند و صلاحیت علمی و اخلاقی آنان‌برای اداره کردن دانشکده‌ای که‌تاسیس آنرا خواستار شده‌اند موردتصویب شورایعالی فرهنك قرار گیرد.

ب ـ بموسساتی که بمنظور انجام خدمات فرهنگی تشکیل و طبق مقررات به ثبت رسیده ویا برسد ودارای‌شخصیت‌حقوقی باشدمشروط براینکه برای اداره کردن‌دانشکده شخصی را تعیین و معرفی نمایند که واجد شرایط مندرج در فوق بوده و مسئولیت اداره کردن دانشکده را از هر جهت رسما برعهده گیرد.

ماده ۲ـ موسس دانشکده باید اعتباراتی که برای لوازم ضروری دانشکده از قبیل اثاثیه آزمایشگاه و کتابخانه و غیره تهیه نموده با مدارك آن ضمیمه درخواست خود بوزارت فرهنك تقدیم سازد وصدور اجازه تاسیس موکول باین است که اعتبارات مزبور بنظر وزارت فرهنك موجه و مکفی بوده باشد.

ماده ۳ـ استادان و دانشیاران و دبیرانی که موسس برای تدریس در دانشکده انتخاب مینماید باید با موافقت‌وزارت‌فرهنك بوده‌وصلاحیت علمی آنها برای تدریس در رشته مربوطه مورد تصویب شورای‌عالی فرهنك بوده باشد شرائط‌استخدام استادان و دانشیاران و دبیران و حقوق و مزایای آنان بر طبق آئین نامه‌این قانون خواهد بود.

ماده ٤ـ شرائط ورود و برنامه تحصیلی دانشکده و مبلغ ورودی‌و ماهیانه‌ای که از محصلین‌برای‌تامین بودجه دانشکده دریافت میشود و همچنین عده محصلینی که‌درهرسال باید در دانشکده پذیرفته شود با موافقت نظروزارت فرهنك خواهدبود

ماده ٥ـ وزارت فرهنك مکلف است همه ساله در بودجه خود مبلغی برای کمك ببودجه این‌قبیل‌دانشکده ها منظور نماید و در مقابل میتواند به تناسب مساعدتی که مینماید یکعده محصل غیر متمکن که واجد شرایط تحصیلی باشند به دانشکده معرفی کند که برایگان ویا با ماهیانه کمتری به‌تحصیلات عالیه بپردازند.

ماده ٦ـ دانشجویان دانشکده‌هائی که باین ترتیب تاسیس میشود از تسهیلات نظام وظیفه و مزایای دانشنامه و همچنین فارغ‌التحصیلان رتبه اول آنها از لحاظ اعزام بخارج بخرج دولت طبق آئین نامه این قانون استفاده خواهند نمود.

ماده ۷ـ در صورتی که دانشکده های فوق نواقص و معایب فنی و اداری داشته باشند که ادامه آن بمصلحت فرهنك کشور نباشد و موسس یا موسسین با اخطار قبلی وزارت فرهنك نواقص را مرتفع نسازند وزارت فرهنك مجاز است با تصویب شورای عالی فرهنك دانشکده راتعطیل واجازه آنرالغونماید

ماده ۸ـ وزارت فرهنك مکلف است پس از تصویب این قانون‌آئین نامه های آنرا ظرف سه ماه تهیه و پس از تصویب هیئت دولت‌بموقع اجراء گذارد.

ماده ۹ـ وزارت فرهنك مامور اجراء این قانون است.

## مزایای حکومت قانون در اجتماع

ساعت پنج بعد ازظهر امروز بنا بدعوت‌آقای وزیر دادگستری‌سناتور دکتر پرویز کاظمی‌در سالن‌اجتماعات وزارت دادگستری درباره «مزایای حکومت قانون در اجتماع» سخنرانی میکنند.

# شاهنشاه و ملکه

بقیه از صفحه اول

شاهنشاهی حضور یافتند. دراین تالار کارمندان سفارت و ایرانیان مقیم کراچی با بانوان خود بحضور شاهنشاه رسیدند.

شاهنشاه از یکایك ایرانیان پیرامون وضع زندگی آنان‌پرسش هائی میفرمودند و توضیحات لازم باستحضار میرسید. این شرفیابی در حدود یکساعت طول کشید و سپس شاهنشاه و علیا حضرت‌ملکه سفارت کبرای شاهنشاهی را ترك گفتند و بکاخ‌رئیس‌جمهورباز گشت فرمودند.

در طول راه گروه زیادی‌ازمردم کراچی اجتماع کرده بودند و با فریادهای شادی و کف زدنهای ممتد نسبت باعلیحضرتین ابراز احساسات میکردند.

شاهنشاه و ملکه ناهار را در کاخ ریاست جمهوری بطور خصوصی صرف کردند.

### شکار کبك

کراچی ـ آسوشیتد پرس ـ ۲۲ فوریه (دیروز) در برنامه شاهنشاه ایران امروز تغییری حاصل شد .و اعلیحضرت بجای آنکه به خلیج «هاوکز» که در ۱۵ میلی کراچی قرار دارد بروند. باتفاق مارشال ایوب خان رئیس جمهوری پاکستان به ۱۲۰ میلی شمال کراچی برای شکار کبك رفتند.

### سومین روز اقامت

دیشب نیز رادیو کراچی برنامه فوق‌العاده خودرا بمناسبت سفر اعلیحضرتین به پاکستان با آرم مخصوص آغاز کرد وچنین گفت: برادران گرامی ایرانی ما، امروز سومین روز بازدید شاهنشاه و علیا حضرت ملکه فرح پهلوی از پاکستان میباشد، مردم پاکستان دراین سه روزیکه رهبران دو کشور دوست و هم پیمان پاکستان یعنی شاهنشاه ایران و حضرت جلال بایار را در کشور خود می‌بینند بسیار مفتخر و مسرورند چون ملت پاکستان عقیده داردکه این بازدید و ملاقاتها نه تنهارشته دوستی و مودت آنها را باآن‌کشور ها تحکیم می‌بخشد، بلکه بتامین صلح جهانی کمك می‌کند.

ما ملت پاکستان از پیشرفتهای شما برادران‌ایرانی بسیارخوشحالیم در پرتوشخصیت و رهبری‌شاهنشاه ایران مهمان عالیقدر ما طی سال های اخیر گامهای بسیارموثربرای تامین رفاه و سعادت ملت ایران و تجدید سرافرازیها و افتخارات گذشته برداشته شده‌است، امروز بهر کجای ایران که قدم بگذارید نمونه های بسیاری از این جنبش بچشم میخورد و در همه جا با یك فعالیت ساختمانی وسیعی که با شور و هیجان غیر قابل وصف‌انجام میگیرد روبرو میشویم. مدرسه میسازند، کارخانه میسازند، سد میسازند، راه میسازند و هزار نوع‌ساختمان‌دیگر بوسیله‌مهندسان و متخصصین و کارگران ایرانی با اشتیاق فراوان انجام میگیرد.

امروز ایران تبدیل بیك‌کانون کار و فعالیت شده‌است روزی نیست که یك سازمان جدید افتتاح نگردد و یك کارخانه براه نیافتد، درایران بیش از همه به‌آنچه‌متوجه میشوند افزایش معرفت و معلومات عمومی‌است، کوشش میشودرشد اخلاقی و اجتماعی مردم بپایه‌ای برسد که‌متناسب با تغییرات کنونی زمان ما گردد.

باطرح برنامه های‌جدیدآموزشی عمیق ترین تحولات در امر تعلیم و تربیت بوجود می‌آید و دیگر در مدرسه ها بدانش آموزان سئوال های خشك و دروس فاقد ارزش تدریس نمی‌شود.

تعلیمات حرفه‌ای در مدارس پسران و تعلیمات خانه داری و عمومی در مدارس دختران بمیزان بسیار وسیعی گسترش یافته وتمام مواد درسی با عمل همراه است.

### رشد اخلاقی

درحال حاضر در بسیاری از مدارس ایران فروشگاههائی وجود دارد که فاقد فروشنده است و دانش آموزان غالبا این‌رشداخلاقی واجتماعی را پیدا کرده‌اند که به حقوق هیچ فردی تجاوز نکنند. وخود حافظ نظام اجتماع باشند.

بدین‌طریق‌پایه های‌اصلی دمکراسی در مدارس ایران بکار گذارده میشود و بنای‌آزادی‌استوارمیگردد.

### برنامه امروز

بامداد امروزاعلیحضرتین برای یك بازدید چهار روزه از کراچی رهسپار لاهور شدند.

## مذاکرات لاهور

کراچی ـ۲۳فوریه ـرویترـ امروز شاهنشاه ایران وپرزیدنت ایوب‌خان کراچی رابسوی لاهور ترك‌گفتند تا باتفاق‌جلال‌بایار رئیس جمهور ترکیه مذاکراتی بعمل آورند. هدف‌این مذاکرات تحکیم اتحادیه ضدکمونیستی سنتو است انتظار میرود که‌منظورقادر وفاتین زورلو، وزرای خارجه پاکستان وترکیه نیزدرمذاکرات شرکت‌کنند.

ناظران سیاسی عقیده دارند که مذاکرات رهبران سه کشور فرصت مناسبی‌است تاضمن‌آن باردیگر پشتیبانی متقابل این‌کشور هاازیکدیگر، ازنظر نظامی، اقتصادی وزمینه‌های دیگراعلام گردد. گفته میشود که‌رهبران سه کشور مایلند میان سه‌کشور مسلمان آنها پیوندهای علمی نزدیکتری وجود داشته باشد. درحال حاضر کشورهای مزبور بوسیله علائق‌مذهبی وپیوندهای فرهنگی‌و نظریات مشترك سیاسی و عضویت‌درسنتو بایکدیگرمربوط‌هستند ـ طبق گزارش محافل‌موافق‌پاکستانی طرحهائی درباره ایجاد یك شورای مشورتی فرماندهی نظامی، روی‌هم گذاشتن منابع‌اقتصادی سرمایه‌گذاری مشترك درطرحهای عمرانی‌و ازدیاد مبادلات‌فنی. مورد مطالعه قرارخواهد گرفت.

طی‌این مذاکرات به‌بهبود راههاو راههای آهن‌میان این‌کشور هاوبرطرف ساختن‌محدودیت‌های مربوط‌بمسافرت وازدیاد بازرگانی، توجه خواهدشد. احتمال داردکه انجام اقداماتی برای سرمایه گذاری‌شخصی بریك مبنای‌سه طرفه، در صنایع‌موردتوجه قرارگیرد.

# ابراز احساسات مردم پایتخت

بقیه از صفحه اول

خوانندگان گرامی بابیصبری در انتظار آنند که‌ما آنها را در جریان بیماری مرموز «سیاوش» قرار دهیم ونتیجه اقدامات ومعاینات پزشکی را باطلاع‌آنان برسانیم عده‌گیری ازاینکه روزنامهٔ اطلاعات وسیله‌ای برای‌بیان دردها ومشکلات‌مردم استو برای‌این منظور ازهیچگونه مساعدت دریغ‌ندارد، ازما تشکرکرده‌اند، درجواب‌سیل‌ابراز احساسات مردم چیزی نداریم بگوئیم جزاینکه آنانرادرجریان وضع«سیاوش» قرار دهیم وبکوشیم که‌بکمك‌آنان و پزشکان نیکوکار جان‌یك بچه‌معصوم‌را از مرك نجات دهیم اینك گزارش خبرنگار ما:

دیروز سیاوش ابتدابرای درمان قطعی دربیمارستان پهلوی ودربخش اعصاب مورد آزمایش دقیق قرار گرفت. در این بخش عکس های متعددی از سر وی برداشتند و سپس یك‌آزمایش دقیق خون ازوی بعمل آمد طفل‌بیمار درکرسی‌سرطان نیز بوسیله پزشکان متخصص تحت معاینه قرار گرفت وبعنوان آزمایش معاینات لازم ازوی صورت‌گرفته‌شدو سپس برای‌پوست برداری ببیمارستان رازی اعزام گردید دراین بیمارستان ودرانجمن ماهیانه بیماریهای پوستی عارضه سیاوش مورد بحث وگفتگوی پزشکان مجربی‌واقع وبرروی آن‌اظهار نظرهائی‌کردند که‌نتیجه قطعی آن‌بعدا ازطرف انجمن اعلام خواهدشد آقای دکتر بقراط صفائی پزشکی‌که‌درتمام مدت شبانه روز طفل بیماررا زیرنظر دارد امروز اطلاع‌دادکه نظرقطعی‌انجمن رادرظرف دوروز آینده مبنی براظهار نظر پزشکان وراهنمائی های درمانی آنان رادراختیار روزنامه اطلاعات‌قرار خواهدداطفل‌بیمار پس‌ازطی‌این‌مراحل تحت معاینه آقای دکتر باستان قرار گرفته است‌پزشك مزبور چشم‌سیاوش راکه مورد تهاجم‌عارضه جلدی‌واقع شد معاینه کرد.

### نظر دکتر چهرازی

امروز آقای دکتر چهرازی‌رئیس بخش اعصاب بیمارستان پهلوی به خبرنگار ماگفت طفل بیمار توسط آقای دکتر صفائی به‌بیمارستان‌آمد کسالت وی یك بیماری عصبی کهنه میباشد خواهر متوفای وی نیزبهمین مرض مبتلابوده واین یك کیفیت خانوادگی است در مرحله اول‌است مرحله دوم مرض وی فلج خفیف سمت چپ است‌موضوع سوم یك عارضه سل پوست است که محتملا بایك نوع بیماری قارچی توام شده این عمل موجب خوردگی قسمتی‌از گوش وصورت طفل بیمار شدهو بتدریج درسمت چشم وی پیشرفته است.

طفل بیك کیفیت عصبی دیگری نیزکه(زی‌پیلیگو)میباشد مبتلااست مجموعه این کیفیات‌یك‌ضعف‌عمومی وعدم رشد برای طفل بوجود آورده دستور دادیم که‌یك‌رشته آزمایشات تکمیل از حیث موضوع پوست و موضوع خون وآب نخاع صورت گیرد تابه‌بینیم چه میتوان کرد. معالجات ضد قارچی وسل پوست‌از هم‌اکنون شروع‌شده تادر حقیقت ملاحظه شود که‌چه نتیجه‌ای‌ازاین کار میتوان گرفت.

آقای دکتر صفائی مرتبا ازطفل عیادت ودستورات لازمه‌را خواهند داد تانتیجه آزمایشات معلوم گردد

### ماحاضریم

آقای دکتر روح‌اله کیهان نظر دادکه طفل دارای یکنوع عارضهٔ پوستی است که بافلج‌همراه میباشد ایشان میگوید من دومورد شبیه این بیماری رادر آمریکا دیدم. در مورد سیاوش ابتدا باید دید که‌آیا مرض اودر ایران قابل علاج هست یانه. همچنین بایددید اگردرایران علاج‌پذیر نباشد درخارجه علاج پذیر هست‌یانه، اگرچنانچه‌تشخیص داده شود که میتوان سیاوش رادر خارجه معالجه کرد، من وسایر همکارانم حاضر هستیم ترتیب‌اعزام اورا باروپا ویا آمریکا بدهیم وهر گونه کمك دراین مورد مبذول داریم.

### انجمن علمی

همچنین انجمن علمی سخن‌پزشکی نیز حاضر است‌برای اعزام سیاوش باروپا ویاآمریکا کمك‌نماید.

### نیویورك بهتر است

آقای دکتر منشور بخشنده‌اطلاع داد که من حدس میزنم این‌بیمار دچار فقدان «گاماگلابولین» در خونش است و این بیماری ارثی است درایران این ماده را نداریم ولی درارتش آمریکا بطور حتم وجود دارد. من خودم بزودی‌عازم آمریکا خواهم شد ومقیم‌نیویورك میگردم برادرم هم آنجاست ما حاضریم این بیماررا برای معالجه به‌نیویورك اعزام کنیم و بوی مساعدت نمائیم.

### بفرستیم به‌لندن

خانم برخوردار اطلاع میدهد کسانیکه در انگلستان تحصیل کرده‌اند بانام:

THE HOSPITAL
FOR SICK
CHILDREN, LONDON.

بخوبی آشنا هستند. من‌چون خودم دارای فرزند هستم میدانم مادراین بیمارچه میکشد. من حاضرم ترتیب فوری بدهم که بیمارستان مزبور درلندن معالجه این بیماررا بعهده بگیرد. فقط کافی است که‌بیمارتافرودگاه‌لندن رسانده شود.

### حاضرم

آقای دکتر ملکی اطلاع‌میدهد که حاضر است بیماررا‌تحت‌معالجه قراردهد. ایشان میگوید ظاهرا بیمار قبلا بمن مراجعه کرده است ولی من خاطرم نیست.

### درسوئد

آقای دکتر یونس‌پرهامی‌اطلاع میدهد اگر تشخیص داده شود که طفل‌درایران علاج‌پذیر نیست‌بهتر است به‌سوئد فرستاده شود ومن میتوانم دراین مورد ازهرجهت کمك کنم. متخصصین معروف بیماری های پوستی درسوئدهستند ومن میتوانم وسایل اعزام ومعالجه این بیماررا فراهم کنم.

### بیمارستان

یکی از پزشکان که‌مایل‌بذکر نامش نیست اطلاع‌دادکه حاضر است بیماررا از هرجهت در بیمارستان وزیری تحت معاینه و معالجه قرار دهد.

### تعهد میکنم

آقای دکتر ابوالقاسم قائمی میگوید من تعهد میکنم که‌نوع مرض این بیماررا تشخیص‌بدهم.

### آماده کمك

آقای دکترادیبی حاضر بهرگونه کمك‌ومساعدت برای‌معالجه سیاوش می‌باشد.

### اسامی بقیه

اسامی بقیه پزشکان رادر صورت لزوم بعدا چاپ‌خواهیم کرد. البته ما‌اسامی پزشکانی راکه دراین چند روز دربیمارستان های پهلوی ورازی سیاوش راتحت معاینه قراردادند ذکر نکردیم.

### چند نمونه

اکنون چند نمونه ازاحساسات‌مردم ومادران وپدران پایتخت راذکرمیکنیم.

### مخارج عید

بانو شوکت سریع هزار خوانی آموزگار که‌صاحب شش فرزنداست بعنوان یك‌مادر ایرانی حاضراست‌کلیه مخارج‌ایام‌عید خود واطفالش راصرف معالجه سیاوش درخارجه کند. این بانوی نیکوکار میگوید: این‌تنهاکاری است که‌از دست من برای سیاوش معصوم ساخته است.

### گلویم فشرده شد

آقای فضل‌الله بزرك منش‌میگوید: من‌وقتیکه خبربیماری سیاوش را در اطلاعات خواندم بغض گلویم رافشرد. صبح‌زود بسراغ‌مردی رفتم که‌باگیاهان ایرانی اینگونه بیماریهای پوستی را معالجه‌میکند. باوگفتم بر خیزو درد درمان ناپذیرسیاوش را درمان کن، آقای بزرك‌منش این‌کلمات راباحالت مؤثری بیان میکرد.

### از شهرری

خانم تقوی ازشهرری تلفن‌کرد و گفت من‌ازاین خبرفوق‌العاده متاثر شدم، کسی رامیشناسم که میتواند این بیماری را علاج‌کند.

### کمك

عده کثیری برای اعزام سیاوش بخارجه آمادگی خودرا برای کمك‌اعلام کرده‌اند.

### این‌پزشکان هم‌حاضرند

این‌نامه امروز بامضای عده‌ای‌از آقایان پزشکان بمارسید.

اینجانبان پزشکان مشروحه با کمال افتخار حاضریم نسبت‌بمعالجه وخرید دارو حتی بستری نمودن آقای سیاوش دریکی از بیمارستان هاکه وظیفه وجدانی خود میباشد انجام دهیم وهمچنین در تشخیص وکمك به‌اعزام خارجه پیشقدم‌باشیم

دکتر موسی نعیمی، دکتر محمد رضا حکیمزاده، دکترعیسی هادی، دکترجواد فرنوش، دکتر قاسم باقری، دکتریحیی صدری، دکتر محمدعلی صدیقی، دکتر علی‌اصغر همراز، دکتر جواد احمدی، دکتر ملك صفوی، دکتر حبیبه صبری

## ضیافت درسفارت‌انگلیس

شب گذشته مجلس ضیافتی بشام از طرف سفیر کبیرانگلیس وبانو هریسن بافتخار آقای سید محمدباقر سجادی (تمدن الملك) بمناسبت رسیدن بسن بازنشستگی در عضویت سفارت انگلیس درآن سفارتخانه تشکیل بود که رئیس مجلس شورای ملی و چندتن از وزیران وسناتورها و نمایندگان مجلس و رجال بابانوان‌خودشرکت داشتند.

درسرمیز شام آقای سفیر انگلیس خدمات سی‌ساله آقای سجادی را درماموریت های‌خود و کوشش ایشان را در تحکیم‌روابط دوستانه میان ایران و انگلستان تقدیر نمود و آقای سید محمد سجادی نیز متقابلا طی نطقی کوشش ومساعی‌خوددرراه‌استحکام و تشیید مناسبات میان دوکشور بیان داشت و گفت اکنون که بمرحله بازنشستگی داخل میشوم نمیتوانم احساسات خودرا نسبت بعلاقه‌ای که پیوسته برای افتخارو سربلندی‌میهن‌عزیزم‌ابرازمیداشته ومورد تقدیر واقع میشدم پوشیده دارم.

نطق سفیر انگلیس و آقای سجادی مورد تائید و استقبال مدعوین قرار گرفت.

## جمعیت ایران ناگهان زیاد شد

بقیه از صفحه اول

کارتهانمیباشد چون اصولا آمارگران از وجود این کارتها بیخبر بوده‌اند و آنهارا بحساب نیاورده‌اند ودرنتیجه جمعیت ایران قریب ۱۹ میلیون نفر بحساب آمده است.

البته باتوجه باینکه از هنگام سرشماری عمومی که‌درسال ۱۳۳۵ بعمل آمده است تاکنون جمعیت ایران بطور طبیعی نیز افزایش‌یافته است میتوان احتمال دادکه جمعیت کشور از ارقام اعلام شده نیزبیشتر خواهدبود واینموضوع‌را آمارگیری نمونه‌ای نشان خواهد داد.

### اظهار نظر

این افزایش جمعیت که از سال ۱۳۳۵ به‌بعد کاملامحسوس گردید، اثرفوق‌العاده‌ای در اوضاع واحوال جاری کشور ما دارد اعتماد به‌آمار وتکیه بارقام برآورد شده ازطرف مامورین فنی دردنیای حاضر حائز کمال اهمیت است‌وحتی یك‌مقررات بین‌المللی رعایت این اصل راتوصیه می‌کند واما وقتی افزایش یك رقم موثری برارقام موجود وحساب‌شده جمعیت کشور مطرح میگردد نمی توان‌ارزش واهمیت آنرا انکارکرد

درباره آمارگیری که‌یك اقدام فنی است‌باید گفت سوای‌علم و ریاضیات هیچ‌عاملی نمیتواند اظهار نظرقطعی نمایدواماچون این‌اختلاف درضمن عمل پیدا شده قطعانتیجه آن‌نیزباعلم و ریاضیات اختلافی ندارد.

یك مقام مطلع درآمار عمومی‌در باره افزایش رقم جمعیت ایران گفت که‌آمار گیریهای نمونه‌ای انجام شده ونتایج آن تافروردین مامسال جدید اعلام خواهد شد واما درباره رقم مزبور مقام مطلع‌چنین اظهار نظرکرد.

رقم صحیح جمعیت ایران ازبیست میلیون متجاوز است واین رقم را نمیتوان تاحدبیست‌میلیون‌ونیم ویا بیست‌ویك میلیون‌برآورد نمود این موضوع رافقط باید علم آمارجواب گوید زیرا آمار در وضع زندگی مردم ودرافکار وهمه مسائل مبتلابه آنان موثر است.

### چرا اینطور؟

خبرنگار ما اظهار نظر میکندکه دراین مورد نمیتوان برآمار گران کشور خرده گرفت. چون اینموضوع درکشورهای بزرك هم سابقه دارد. ودلیل آن نیست‌که آمارگیری مبتنی‌براشتباه بوده است وبهرحال دراین خصوص باید به‌توضیحات فنی اداره آمار توجه داشت.

### آمار گیری نمونه‌ای

یك‌مقام رسمی امروز گفت:

درباره رقم۲۱ میلیون نفرجمعیت ایران نمیتوان اظهار نظر قطعی کردو باید منتظر بدست‌آمدن نتایج آمار گیری نمونه که‌درسال جاری انجام‌شده است بودواگر چه‌احتساب آمارگیری نمونه‌ای سال‌جاری تاکنون خاتمه‌نیافته ولی بطوریکه تخمین میشود درحال حاضر نفوس کشور ایران به بیست میلیون نفررسیده است.


## خریداران آجر توجه فرمایند

چون صاحب کوره خورشید نوو مستاجر کوره مزبور آقای‌حاجی کریم نیا بزمین اینجانب که دارای سند رسمی ثبتی و حدود معین است تجاوز نموده و خاك‌برداری میکنند و ناچار بدادگستری شکایت نموده و پرونده تجاوز در جریان است باطلاع خریداران مصالح‌ساختمانی از مشارالیه میرساند که مواد اولیه کارخانه آجر سازی مزبور غصبی است

حمید دخانچی

آگهی های تسلیت

با نهایت تاسف و تاثر در گذشت مرحوم شیخ‌عباس شیریان که از متدینین بودند بعموم بازماندگان آنمرحوم تسلیت عرض نموده بقای عمر بازماندگان آنمرحوم خصوصا آقایان رضا شیریان ـ حسین شیریان ـ اصغر شیریان رااز خداوند متعال خواستاریم.

حاجی محمد توسلی ـ حاج‌حسین کریمی ـ حاج‌مهدی اسلامبگی ـ سید محمد بنی هاشمی ـ اسداله عرب زاده ـ مهدی کریمی ـ حسن کریمی ـ زندی ـ هاشمی ـ اصغرپنجه‌پور ـ محمد میوه فروش ـ صدرادین‌جیلانی ـ سرهنك تقی‌جیلانی ـ جواد سهیلی

آ ـ ۳٤۷۷٥

فدراسیون فوتبال کشور مصیبت وارده را بخانواده محترم شعاع بخصوص دوست عزیز جناب آقای شعاع مدیر باشگاه شعاع تسلیت میگوید

سرهنك مکری

مصیبت وارده را بدوست عزیزمان آقای اسکندرچادرچی ت

# زمینهای افسران در مسیر جادهٔ سوم

## مشکل اساسی تعیین تکلیف جاده سوم است- شهرداری باواگذاری زمین بافسران مخالفتی ندارد

**امروز اطلاع حاصل شد که مسئله اساسی کمیسیون اخیر وزارت کشور تعیین تکلیف اراضی افسران ارتش که در مسیر جاده واقع میشود بوده است.**

در کمیسیون پیشنهاد شده‌است که شهرداری قبل از تصرف اراضی افسران در مقابل آن قسمتی از این اراضی که در مسیر جاده واقع می شود در نقطه دیگری زمینی به آنان واگذارنماید‌این‌پیشنهاد موردمطالعه شهرداری واقع‌شده و قسمتی ازوقت اعضای کمیسیون روز گذشته که باحضور آقای اتابکی وزیر کشور و ذوالفقاری شهردار تهران و نمایندگان وزارت جنك و رئیس اداره حقوقی شهرداری تشکیل شده بود به بحث درباره نحوه تصرف اراضی و پرداخت مابه‌التفاوت قیمت گذشته شهرداری ضمن طرحی که به نخست وزیر تقدیم داشته است درباره تصاحب و پرداخت قیمت اراضی استعلام نموده این نامه از طرف دولت و وزارت کشور در کمیسیون روزگذشته مطرح گردید و بدون اخذ نتیجه پایان یافت یك نمودند.

مقام مطلع‌در شهرداری تهران‌امروز بخبرنگار ما گفت که شهرداری با پیشنهاد آقایان افسران که طبق قانون تقاضای‌دریافت زمینی درمقابل اراضی خود مینمایند مخالفتی ندارد و اینکار را باید تحت مطالعه قرار داد مقام مزبور افزود که درباره مابه‌التفاوت قیمت اراضی اگر شهرداری پول کافی داشته باشد این وجوه را خواهد پرداخت.

### ملاقات شخصیت‌های برجسته خراسان باپیشوای‌نقشبندیه

بعداز ظهر روز گذشته جناب شیخ بهاءالدین نقشبندی مرشد طریقه نقشبندیه که‌باتفاق‌همراهان خودبرای زیارت مرقد مطهر حضرت امام رضا علیه‌السلام به مشهد عزیمت کرده بود با قطار بتهران بازگشت.

گزارش خبرنگار ما حاکی است که پیشوای طریقه نقشبندیه در مدت توقف خود در مشهد میهمان استان قدس رضوی‌بوده و در این مدت گروه کثیری‌از طبقات مختلف مردم از ایشان دیدن کردند.

## نمایشنامه وادنك درحضور

بقیه از صفحه اول

هیئت مدیره جمعیت شیرو خورشید سرخ حضور داشتند.

ضمنا عده کثیری از مردم‌نوع دوست و هنر پرور تهران نیز با خرید بلیط این نمایش از برنامه جالب هنرمندان اصفهانی استفاده کرد ،وبدینوسیله به جمعیت شیرو خورشید سرخ اصفهان کمك

ساعت هشت بعد از ظهر والاحضرت شاهدخت شمس‌پهلوی وارد تالار فرهنك شدند. پس از نواختن سلام شاهنشاهی خبر مقدم عرض شد و آنگاه‌نمایشنامه‌وادنك در چهار پرده‌توسط‌گروه‌هنرمندان تئاتر سپاهان اصفهان که طبق دعوت اداره هنرهای دراماتیك هنر های زیبای کشور بتهران آمده‌اند اجرا گردید. هنرمندان اصفهانی در مدت بیست شب توقف‌در تهران برنامه‌هائی‌بنفع‌جمعیت‌شیروخورشید سرخ اصفهان در تالار فرهنك‌اجرا می‌کنند.

نمایشنامه وادنك که توسط‌آقای مهدی ممیزان نگاشته‌شده داستانی اززندگی یك‌خانواده‌را شرح‌میدهد که هنرمندان اصفهانی‌بالهجه‌محلی و بکار بردن اصطلاحات شیرین خود شخصیت های نمایشنامه را مجسم مینمایند.

هنرمندانی که در این‌نمایشنامه نقشهائی دارند عبارتند از:

بانوان سرور رجائی، فرنگیس فروهر و پژمان و آقایان ارحام صدر، صفاپور، قربانی، ممیزان و نوید.

نمایشنامه وادنك بسیار خوب تنظیم شده و مورد توجه واقع گشت.

درساعت ده‌و نیم بعداز ظهر نمایشنامه بپایان رسید. در این موقع هنرمندان اصفهانی در سالن مجاور تالارفرهنك‌بحضورو‌الاحضرت شمس پهلوی معرفی شدند.

### الحاق بجبهه‌مطبوعات متفق

امروز آقای علی سپهر دبیر و سخنگوی جبههٔ مطبوعات متفق‌ایران اعلام نمود که درجلسه عمومی‌عصر دیروز جبههٔ عضویت آقای سید- محمد مقدس‌زاده مدیرروزنامه‌ناهید (چاپ تهران) به‌تصویب اعضای موسس جبههٔ مطبوعات متفق‌رسید

### ورود

* تیمسار سرتیپ سعید معتمدی باتفاق بانو از لندن.
* آقای جهانگیر جهانداری‌رایزن سفارت کبرای شاهنشاهی در آنکارااز ترکیه.
* آقای مهندس حسن محلوجی از وین.
* آقای سروان هوشنك شریفی رئیس انتشارات و تبلیغات اداره راهنمائی ورانندگی از کرمانشاه

### خروج

* آقای مهندس ابراهیم ریاحی اصفهانی بلندن.
* آقای حبیب ثابت مدیر موسسه تلویزیون به کراچی.
* آقای شمس برهان برای ادامه تحصیل به آلمان.


**تعطیل سخنرانی چهارشنبه چهارم‌اسفندماه باشگاه مهرگان**

بعلت‌مسافرت‌جناب‌آقای صدرالاشراف‌رئیس‌مجلس‌سنا سخنرانی چهارشنبه این هفته استثناء انجام‌نمیگردد.

آ-۳۴۷۸۹



**اداره روزنامه اطلاعات**

عطف‌به‌خبر مندرجه درشماره ۱۰۱۴۵ روزنامه اطلاعات موضوع نزاع‌در گرمابه خسروی خواهشمند است‌مراتب رابرای رفع سوءتفاهم دراولین شماره درج فرمایند.

درگرمابه خسروی نزاعی روی نداده و هنگام طرفیت کاظم‌قیطانی باحسین زمانی وغیره گرمابه خسروی تعطیل بوده واین جریان درخارج ازگرمابه‌وقوع یافته مدیر گرمابه خسروی - حیدر زمانی

آ-۳۴۷۲۳



**آگهی دعوت صاحبان سهام**

جلسه همگانی فوق‌العاده شرکت سهامی صادراتی گوهر تهران‌در ساعت‌پنج بعداز ظهرروز ۲۳اسفندماه ۱۳۳۸ درمحل شرکت واقع در سرای‌فردوس‌تشکیل میگردد بدینوسیله باطلاع دارندگان سهام‌میرساند که‌بارعایت ماده ۲۷اساسنامه جهت اخذورقه ورودیه و شرکت درجلسه مزبور بدفتر شرکت مراجعه فرمایند.

دستور جلسه

اتخاذ تصمیم بانحلال یاابقاء شرکت.

هیئت‌مدیره شرکت‌سهامی صادراتی‌گوهر -تهران



ازفرداصبح دردو سینمای مجلل پایتخت

**متروپل - چارلی**

شاهکار جاودان الکساندر دوما

**((کنت‌و شمشیر))**

«کنت براژلون»

ویستاویژن - رنگی - دوبله بفارسی - محصول مشترك ایتالیا- فرانسه

باشرکت:

**ژرژمارشال-دان آدامز**

این فیلم از روی کتاب بزرك و معروف «سه تفنگدار» تهیه شده ودارای صحنه‌های جالب وشیرینی است که هرگز از خاطره‌ها محو نخواهد شد


## در شهرستانها

### کشتیهای شوروی درشط‌العرب

آبادان - خبرنگار اطلاعات گزارش میدهد، بعد از ظهر دیروز کشتی تجارتی شوروی‌بنام «کاپیتان یونگین» پس از عبور از آبهای شط‌العرب ببصره رفت تا محمولات خود را که عبارت از انواع اتومبیلهای جیپ روسی و کامیون بود تخلیه نماید در همانساعت کشتی تجارتی روسی بنام «نیکلرا پیرانگو» که چند روز قبل برای تخلیه محمولات خود در بندر بصره پهلو گرفته بود پس از تخلیه محمولات خود از طریق آبهای شط العرب بطرف دهانه خلیج فارس رفت تا بشوروی برود.

### ۷ کیلو حشیش کشف شد

ساوه - طبق گزارش خبرنگار اطلاعات از قریه احمد آباد واقع‌در پنج کیلومتری ساوه بژاندارمری‌این شهرستان اطلاع داده شد که در منزل بهرامعلی صفر شاهسون مقدار زیادی مواد مخدره موجود است مامورین بلافاصله بقریه احمد آباد رفته و پس از بازرسی منزل بهرامعلی مقدار ۷ کیلو حشیش کشف نمودند بهرام علی متواری گردید و حشیشهای مکشوفه ضبط شد.

### شروع بارندگی

بندر پهلوی - بطوریکه خبرنگار اطلاعات گزارش میدهد براثر عدم بارندگی وآفتابی بودن هوای بندر پهلوی طی یکماه اخیر صید قابل توجهی نشده و از این لحاظ‌خسارت زیادی‌بصیادان‌اینمنطقه وارد شده‌است ولی‌خوشبختانه روز گذشته باران شدیدی باریدن گرفت و امید میرود با شروع بارندگی ماهی سفیدزیادی صید گردد.

### سرعت وحادثه

بابل - طبق گزارش خبرنگاراطلاعات اتومبیل سواری‌شماره ۱۷۰ برانندگی حاجی احمدی که باسرعت زیاد در یکی از خیابانهای بابل حرکت‌میکرد باپیرمرد هشتاد ساله‌ای بنام محمد حسن گنجوی و کودك خردسالی‌بنام حجازی تصادف کرد. شدت تصادف بحدی بود که پیرمرد آنا جانسپرد و کودك بسختی مجروح گردید. راننده دستگیر شد.

### افتتاح کارخانه برق

خوی - بنابگزارش‌خبرنگاراطلاعات بمنظور افتتاح کارخانه برق سیصد کیلوواتی خوی آقای میهن‌استاندار آذربایجان غربی وعده‌ای از روسای ادارات دولتی استان باین شهرستان وارد شدندو پس از رسیدگی‌بوضع عمومی اینمنطقه‌استاندار کارخانه‌مزبور رابنام شاهنشاه افتتاح کرد.

### انتصابات

**دروزارت گمرکات**

آقای مهندس‌حمید مالك‌باحفظ‌سمت مشاورعالی‌بریاست دفترمخصوص‌وزیر گمرکات وانحصارات

**دروزارت دارائی**

آقای عزیز اله کوکبی بسمت‌رئیس اداره دفتر وامور عمومی اداره کل اطلاعات و انتشارات و اموربارلمانی وزارت دارائی. آقای خلیل کی‌منش بسمت رئیس اداره دفتر مدیر کل اقتصادی وزارت دارائی.

**دروزارت کشاورزی**

آقای دکتر خسرو مهدیزاده‌بسمت رئیس اداره کل خدمات اداری‌وزارت کشاورزی.

آقای مهندس علیمحمد سبحانی بسمت رئیس اداره کل کشاورزی گرگان و مازندران.

**دروزارت بازرگانی**

آقای دکتر ابراهیم داوری‌بریاست اداره صادرات وزارت بازرگانی‌منصوب شد.

**دروزارت بهداری**

آقای اکبر ربیعی نوری بریاست دفتر کل حسابداری وزارت‌بهداری

## شرکت‌سهامی‌بیمه آسیا

بقیه از صفحه اول

بیمه‌ایست که‌بزرگترین شرکت‌بیمه عصرجهان یعنی شرکت‌متروپولیتن لایف‌آمریکا قبول میکند و تاپایان سال ۱۹۵۹ میلادی بالغ‌بر سی وسه میلیون‌بیمه‌نامه صادرکرده‌است دربیمه عمرباتضمین پرداخت‌سود شخص بیمه‌شده‌در پایان مدت بیمه‌بالغ بریك‌برابرونیم سرمایه بیمه شده خود پول‌دریافت خواهد داشت برای اطلاع از جزئیات هرنوع بیمه که‌مربوط بکار وزندگی شمااست تقاضانامه ذیل را کامل کرده برای شرکت سهامی بیمه آسیا ارسال فرمائید اطلاعات لازمه مجانا بوسیله‌پست‌ارسال خواهد گردید.

**شرکت سهامی بیمه آسیا**

میدان فردوسی - تهران

خواهشمند است اطلاعات و شرایط مربوط به:

بیمه .....

را برای این‌جانب .....

بآدرس .....

ارسال فرمائید.

.....

# حوادث و وقایع

## برای تامین مخارج عید:

# زنی باطر به کفگیر شوهرش رابیهوش کرد!

**بانزدیك شدن عید نوروز از چندروز پیش جنب‌وجوشی در خانه‌هابوجود آمده ودامنه تدارك وسائل برگزاری‌عیداز خانه‌ها به‌خیابانها کشیده شده است.**

**درضمن این فعالیت‌ها که‌بیشتر برای‌تهیه لباس وسایرلوازم زندگی انجام میگیرد گاهی نیز اختلافاتی دیده میشود وبرسر تدارك عید اختلافات سلیقه‌ها منجر بنزاع میشود تاآنجا که ما میدانیم اولین اختلاف‌زناشوئی‌دراین‌مورد دیشب درتهران‌ایجاد شد وکار یك زن وشوهر بدادسرا کشید واین ماجرای‌اختلاف آنهاست:**

دیشب موقعیکه صادق به خانه خود رفت همسرش‌رامتاثر دیدوعلت راازاوسئوال کرد همسرش عفت گفت: عیدنزدیك است بچه‌هالباس ندارند وبعلاوه چون این‌خانه‌راتازه خریداری کرده‌ایم تمام اقوام و خویشاوندان ،عید امسال به خانه‌ما می‌آیند وباید از آنها پذیرائی کنیم ولی مبل وتزئینات اطاق‌نداریم

**طلاق به‌جای صرفه‌جوئی!**

صادق باو گفت که چون هرچه داشته‌بابت خرید خانه پرداخته است فعلاپولی برای اینکار ندارد وباید امسال هرچه بیشتر در مخارج‌عید صرفه جوئی کنند مذاکرات‌بین‌زن وشوهر طولانی شد صادق برای پایان‌دادن‌باین گفتگو لباسش را پوشید تااز خانه خارج‌شود که عفت درحالیکه کفگیر آشپزخانه را در دست داشت دردالان خانه راه رابر اوبست وگفت پس‌باید صبرکنی تا من هم‌لباسم راپپوشم وبه محضر برویم ومراطلاق بدهی که در پرداخت مخارج من هم صرفه‌جوئی کرده‌باشی! چون‌صادق به حرف‌او اعتنانکرد عفت باکفگیر ضربه‌ای برسر صادق زد واوبیهوش دردالان خانه برزمین افتاد. مامورین کلانتری ۲۰صادق رابه بیمارستان منتقل کردند واکنون وی بستری‌میباشد عفت نیز امروز بدادسرا اعزام شد.

### نزاع مهندس وسرکارگر

خبرنگار اطلاعات در شمیران اطلاع می دهد روز گذشته بین آقای مهندس خوئی و سرکارگری بنام‌علی حسین بر سر امور ساختمانی خانه‌ای واقع در شمیران زدو خورد شدیدی در گرفت و طی آن علی حسین بسختی مجروح گردید.

مجروح برای معالجه به بیمارستان سینا تهران‌انتقال‌یافت و آقای‌مهندس خوئی از طرف دادسرای شمیران تحت تعقیب قرار گرفت.

### دوکودك علف خوردند ومسموم شدند

صبح امروز بموجب اعلام دادسرای دماوند جنازه دو طفل هفت ساله باسامی اسداله فرزند امراله و صادق فرزند حبیب اله برای معاینه وکالبد شکافی و تعیین علت مرك باداره پزشکی قانونی منتقل گردید.

بنا باظهار پدر و بستگان‌این‌دو طفل نامبردگان روز یکشنبه بر اثر خوردن یك نوع علف بیابانی مسموم درگذشته‌اند.

پزشك قانونی پس از کالبد شکافی و معاینه کامل علت و چگونگی مسمومیت این اطفال را اعلام خواهد کرد.

## بی تقصیر کتك‌خورد!

### بازرس وزارت فرهنك‌کارمند شهرداری را کتك زد وتحت تعقیب قرارگرفت

خبرنگار ما در شمیران گزارش‌می دهد ساعت هشت و نیم صبح امروز هنگامی که آقای باقر جدلی‌بازرس وزارت‌فرهنك ازخیابان‌پهلوی شمیران از کنار جاده عبور می کرد دوچرخه سواری بشدت‌از پشت‌سربا او تصادف کردآقای‌جدلی‌باین گمان که‌تقصیر از دوچرخه سوار است چندمشت محکم نثار دوچرخه سوار کرد ولی جریان برخلاف این موضوع بود باین ترتیب که قهرمان محمودی کارمند شهرداری شمیران با دونفر از همکاران خوددر حالیکه دوچرخه ای در دست داشت از کنار خیابان بفاصله کوتاهی از پشت سر آقای جدلی در حرکت بودند که ناگهان‌فولکس‌واگن‌شماره۳۴۴۳۴ برانندگی بانو فخری‌الوندی با آقای قهرمان محمودی تصادف کردونامبرده را با دوچرخه بجلو انداخت ودرنتیجه بشدت به آقای جدلی تصادف کرددر این میان قهرمان محمودی بر اثر بر خورد اتومبیل باوی و ضربات مشت آقای جدلی حالش بهم خورد و به بیمارستان سینا منتقل و بستری گردید. خانم راننده وآقای جدلی از طرف مامورین‌انتظامی تحت تعقیب‌قرار گرفتند.

# شوخی مستاجر!

## موجب شکستن سر مهمان او وبدادسرا رفتن زن صاحبخانه شد

### یك حادثه اتفاقی

امروز اطلاع حاصل شد که حال یکنفر از خدمتگزاران جزء اداره کنسولگری امریکا واقع در خیابان ایرانشهر که چند روز پیش دراثر یك حادثه اتفاقی مجروح شده بود کاملا روبه بهبودی است.

خدمتگزار مزبور نامش مصطفی حیدری می باشد و در موقعی که یکنفر از نگهبانان نیروی دریائی امریکا ( مارین گارد ) هفت تیر خود رافشنك گزاری میکردناگهان براثر رها شدن یك تیر اتفاقی مجروح شد. این واقعه هنگامیکه اداره تعطیل شده و نگهبان مزبور برای نگهبانی عمارت کنسولگری بسر کار آمده بود اتفاق افتاد.

مجروح برای مداوا ابتدا به بیمارستان سینا و سپس‌به بیمارستان امریکائی ها انتقال داده شد.نیروی دریائی امریکا نگهبان مزبوررامورد تنبیه انضباطی قرار داد ماست.

یك‌سوءتفاهم سبب شد که دیروز زنی به سختی مجروح شودو پرونده‌ای در دادسرا تشکیل گردد دیروززینت برای کمك به خواهر زاده‌اش به‌منزل آنها رفت و در آشپزخانه مشغول پخت و پز شد. دو روز قبل علی‌شوهر خواهرزاده‌زینت‌بشوخی‌به‌صاحبخانه‌اش گفته بود که حاضر است در قبال‌این همه خوبیهای وی خاله زنش رابعقد او در آورد. گلرخ همسر صاحبخانه که این شوخی را جدی تلقی کرده بود ناراحت‌شده‌و در صددبود زینت را ببیند تااینکه دیروز موقعیکه‌زینت وارد آشپزخانه شد گلرخ بدنبال‌او آمد و باو گفت هرچه زودتر از خانه خارج شود زیرا میخواهد بارفت و آمد باین منزل «هوده‌ی او شود. وقتی زینت بحرف او اعتراض کرد گلرخ ماهی تابه و چراغ خوراك‌پزی رابر سر زینت کوبید و اورامجروح کرد پرونده این جریان در کلانتری ۲ تنظیم و بدادسرای ناحیه ۱۴ ارسال گردید. برای زینت ۱۵ روز درمان تعیین شده است.

### در۲۴ ساعت گذشته:

## ۱۶ نفردراثرحوادث مختلف مجروح‌شدند

در ۲۴ ساعت گذشته شش نفر باسامی رضا ضرابی فرزند ذبیح‌اله ،روح‌انگیز یعقوبی فرزند مختار. علی ترابی فرزند غلامحسین. بتول کاشانیان فرزند محمد. خداداد رزم فرزنداردشیر. حاجی علی گلی فرزند گلمحمد دراثر حوادث رانندگی ودو نفر باسامی علی‌آقا پور فرزند صمداله ومصطفی نو خواه‌فرزند جعفر بعلت نزاع وچاقوکشی وهفت‌نفر باسامی احمد صفوی فرزند یحیی. هوشنك تقوی فرزندعلی. داریوش غفاری فرزندفضل‌اله. فریبرز مشرفی فرزنداسمعیل. قربانعلی عراقی فرزند یوسفعلی. میرزا حسین. معصومه مشهدی فرزند رضا دراثر سقوط از بلندی و زنی بنام تامارا براثر سوختگی مجروح شده‌اند

## تحقیق مامورین پیرامون قتل «شاه صنم»

**متهم بقتل است**

همانطور که در شماره دیروز باطلاع خوانندگان محترم رسید. زن سی و پنج ساله‌ای بنام شاه‌صنم دراطاق مسکونی خود دریکی از منازل گودانوری واقع در حدود بخش ۱۵ بطرز مشکوکی بقتل رسید.

پس‌از اعلام جریان بکلانتری‌و پزشکی قانونی ودادسرا آقایان دکتر مصطفوی پزشك قانونی و پایدار بازپرس دادسرا در محل حادثه حاضر شدند و پس ازتحقیق در محل جنازه بسالن تشریح پزشکی قانونی منتقل گردید.

مامورین کلانتری و آگاهی‌بخش ۱۵ ضمن تعقیب واقعه شوهر صنم بنام نقدعلی مرادی فرزند دیوانعلی را دستگیر وهمراه پرونده به دادسرا فرستادند.

**قطعات قند شکن**

ضمن رسیدگی مامورین تحقیق، درمحل حادثه قطعات شکسته یك قند شکن آهنی بدست آمد که همراه پرونده بدادسرا فرستاده شد.

درمعاینه‌ای که پزشك قانونی از جنازه شاه صنم بعمل آوردمعلوم شد مرك این زن عادی نبوده و نامبرده پس از یك کشمکش و زدوخورد وایراد ضربات متعددبسر وبدن درگذشته‌است.

**آتش سوزی**

نقدعلی در تحقیقاتی که‌بوسیله آقای پایدار بازپرس دادسرا ازوی بعمل آمد منکر اتهام وارده بود. نقدعلی فقط درباره یك آتش سوزی مختصر که صبح دیروز در اطاق مسکونی وی براثربرگشتن چراغ روی رختخواب روی داده‌بود صحبت کرده میگفت: وقتی از خواب‌بیدار شدم‌قسمتی‌ازرختخواب ماسوخته بود و من پس‌از خاموش کردن آن ازخانه بیرون آمدم‌واز جریان مرك زنم اطلاعی ندارم.

بازپرس‌مربوط باتوجه بنتیجه معاینه پزشکی قانونی‌قرارباز‌داشت موقت نقدعلی را صادر کرد و دوساعت بعدازظهر نقدعلی از بازپرسی روانه زندان شد.

## پس ازقتل همسرش انتحارکرد

طبق گزارش تلفنی خبرنگار مادر سنندج ساعت ده شب گذشته آقای محمد مردوخی کارمندادارهٔ دارائی استان کرمان بر اثر اختلافات خانوادگی همسرجوان خود را باچاقو سربرید و پس از مجروح کردن کودك هفت سالهٔخود با قطع‌شاهرگهای گردنش بعمر خود نیز خاتمه داد.

پیرامون این قتل فجیع و خودکشی آقای محمد مردوخی در سنندج شایعاتی وجوددارد و گفته می شود که این واقعه بر اثر وجود اختلافات خاصی بین زن و شوهر صورت گرفته است. بهر حال هنوز تحقیقات پیرامون این حادثه تکمیل نگردیده و از طرف بازپرس و دادستان استان کردستان قضیه تحت تعقیب می باشد.

### این دونفر بعنوان دفاع دردادگاه میگفتند:

## مامزاحم‌بودیم نه‌دزد!

دیروز دونفر جوان باسامی‌شاپور شاپوری فرزند علی واسمعیل پور- هادی که درخیابان مزاحم خانمی شده‌بودند باتهام شروع به سرقت‌در شعبه ۳۱دادگاه جنحه هریك‌به‌دو ماه حبس قابل خرید از قرار روزی پنج‌تومان محکوم شدند.

**مزاحم بودیم نه‌دزد**

آنها میگفتند ماسارق نیستیم.ما دونفر زنی‌را تعقیب میکردیم ،اووارد آرایشگاهی شدومانزدیك‌آرایشگاه منتظر خروج اوبودیم درهمین موقع خانمی از آرایشگاه بیرون آمد و بماگفت که‌آن‌زن جریانرا بمتصدی آرایشگاه گفته است وآرایشگر نیز به‌کلانتری محل تلفن زده‌والان برای دستگیری شما اقدام میشود هرچه زودتر فرار کنید !درهمین موقع پاسبانی ظاهر شد وماتصور کردیم برای دستگیری‌ما می‌آید

**راه چاره**

متهمین افزودند چون راه فرار نداشتیم باکلیدی که همراه‌داشتیم مشغول بازی باقفل درمغازه‌ای که بسته‌بود شدیم تاپاسبان گمان کند که‌ما صاحب مغازه هستیم درهمین موقع‌پاسبان رسید وچون صاحب مغازه‌را میشناخت بگمان اینکه‌ما دزد هستیم مارا به‌کلانتری برد و گزارش دادکه مشغول بازکردن قفل بودیم وآنجا فهمیدیم که‌برای دستگیری ماباتهام تعقیب آن زن پاسبان دیگری فرستاده بودند!

### تصادف بااتوبوس

دیروز کارگری بنام علیخان اسدی فرزند حیدر هنگامی که‌از خیابان دانشکده‌پلیس(سه‌راه‌زندان) عبور میکرد اتوبوس شماره ۱۱۱۸ خط ۱۲باوی تصادف کرد ونامبرده قبل‌از رسیدن‌به‌بیمارستان‌درگذشت

### سقوط در دکان

دیروز پسربچه سه‌ساله‌ای بنام موسی فرزند ابراهیم هنگامیکه‌از مقابل کلانتری ۱۳ عبور میکرد ناگهان دردکانی روی او سقوط کرد وکودك مزبور در نتیجه ضربه وارده درگذشت.

### تیراندازی در بخش۲۳

دیشب مردی بنام علی عباسی‌فرزند رضا که‌در اثراصابت گلوله‌مجروح شده بود بوسیله پاسبان شماره ۱۳۲۵ کلانتری ۲۳ در بیمارستان سینا بستری شد.

گفته میشود علی بایك نفردیگر وارد خانه‌ای واقع در حوالی کلانتری ۲۳شده بودومامورین‌برای‌دستگیری آنها تیراندازی کرده درنتیجه علی مجروح شده وهمدستش متواری گردیده است.

## پیش بینی وضع هوا

پیش بینی وضع هوای‌ایران تاظهر فرداطبق گزارش اداره پیش‌بینی‌کل‌هواشناسی بدینقراراست:

هوای تهران صاف گاهی توام بالکه‌های ابر پیش بینی میشود.

هوای سواحل دریای مازندران قسمتی ابری‌و درصبح‌مه‌آلود ،نواحی آذربایجان، کردستان، لرستان وکرمانشاه کمی‌ابری، شهرستانهای شرقی وخراسان قسمتی ابری بااحتمال رگبارهای خفیف‌محلی وهوای‌بقیه نقاط‌صاف همراه بالکه‌های ابر پیش‌بینی میشود.

حداکثر درجه حرارت‌هوای شهرتهران درروزگذشته۲۰و حداقل آن۶٫۵درجه بالای صفر (۵٫۵درجه سردتر ازروز قبل)بوده‌است.

گرمترین نقاطی که‌ایستگاه هواشناسی دارند در۲۴ساعت گذشته‌بندر- عباس باحداکثر۲۹درجه سانتیگراد وسردترین نقاط‌شهر قزوین باحداقل یك درجه‌سانتیگراد بالای‌صفر بوده است.

مقداربارندگی روز گذشته درشهر رشت ۱۵میلیمتر ودرتهران ۲میلیمتر باران بوده است.

# پرداخت حق‌التدریس دبیران متوقف شد

امروز از فرهنك استان كسب اطلاع شد كه حق‌التدریس سه‌ماهه اول دبیران پایتخت پرداخت میشود.

در ظرف چند روز گذشته‌بعده‌ای از دبیرستانها حق‌التدریس داده شد اما امروز خبرنگار ما اطلاع دادكه وزارت دارائی دستور جلوگیری از پرداخت حق التدریس دبیران را صادر كرده است .

بقرار اطلاع‌حواله‌هائی كه‌فرهنك استان فرستاده از طرف‌وزارت‌دارائی تصدیق نشده است و علت آن‌نبودن اعتبار لازم است فعلا موضوع‌پرداخت حق‌التدریس دبیران متوقف شده است .

در فرهنك‌استان‌بخبرنگار ما گفته شد حداكثر تایك هفته دیگرترتیب كار داده خواهد شد.

**آنچه پرداخت شده**

صورت هائی كه از طرف‌مدارس فرستاده شده مورد رسیدگی قرار گرفته و عده‌ای از مدارس بواسطه نواقصی كه در كار خود داشته‌اند صورت كامل دبیران واجدشرایط را نفرستاده‌اند.

**سه‌ماهه دوم**

درباره پرداخت حق‌التدریس سه ماهه‌دوم‌از طرف فرهنك‌استان‌درنیمه دوم اسفند ماه اقدام خواهد شد . مدارس میتوانند درنیمه دوم اسفند لیست كامل دبیران واجد شرایط را بفرهنك تهران ارسال دارند.

جمعا تاكنون ۲۶۸٫۲۳۰ ریال بشصت ونه‌دبیرستان مختلف‌پرداخت شده است.

## كمك تحصیلی دانشجویان مقیم خارج پرداخت میشود

حواله های‌كمك تحصیلی سه‌ماهه اول‌سال ۱۳۳۹دانشجویان مقیم‌اروپا وامریكا كه‌واجد شرایط دریافت كمك‌ارزتحصیلی می‌باشند وتاكنون مرتباكمك مزبور رادریافت‌داشته‌اندصادرگردیده‌است بنابراین‌اولیای‌این‌قبیل دانشجویان میتوانند بادردست داشتن نشانی‌كامل ومحل‌سكونت محصل ازروزشنبه ۷ اسفند تا۱۷اسفند برای‌دریافت حواله مراجعه نمایند .

برای دانشجویان مقیم‌امریكا ارائه برك‌اشتغال بتحصیل سال‌دوم كه‌بگواهی سرپرستی رسیده باشد ضروری است .

## شركت تعاونی مصرف كارمندان ثبت كل

طبق تصمیم كلی دولت در اجرای منویات شاهنشاه مبنی بر رفاه‌حال كارمندان از لحاظ كمكهای جنسی كه قرار شده است هر وزارتخانه‌ای با تاسیس شركتهای تعاونی مصرف‌عهده‌دار این كمك شود بدستور آقای دكتر هدایتی وزیر دادگستری و آقای فاضل مدیر كل ثبت قرار شد اداره كل ثبت هم شركت تعاونی مستقلی‌برای‌كارمندان‌خودتاسیس‌نماید بهمین نظر كمیسیونی برای اجرای این دستور در اداره كل ثبت‌منعكس‌شده‌و مقدمات اجرای آنرا فراهم آورد . بزودی شركت تعاونی مصرف برای كارمندان ثبت كل تشكیل شده و طبق مقررات به ثبت خواهد رسید .

## لایحه بودجه‌كل سال ۳۹كشور

بقیه از صفحه بیستم

افزایش حجم پول راكه درسال۱۳۳۷ برابر ۲۴ درصد بوده است در سال جاری به ۱۱ درصد تقلیل داد وبا توجه به توسعه اقتصادی كشور و ا جرای‌برنامه های وسیع عمرانی و توسعه فعالیت های خصوصی دولت بوسیله بانكملی از این راه بین دو هدف رشد و ثبات اقتصادی تعادل مناسبی ایجاد نموده‌است وبعلاوه‌برای حفظ ارزش پول و جلوگیری از اینكه اعتبارات بانكی وسیله برای معاملات صرافیها نباشدواعطای‌تسهیلات‌اعتباری رویه امساك ومحدودیت پیش گرفت و بجای آن تسهیلات اعتباری خاصی برای صادرات مخصوصا خشكبارقائل شد وهمچنین از بسط وامهای صنعتی وتولیدی كه در رشد اقتصادی كشور حائز اهمیت است خود داری ننمودو برای مبارزه با تورم قیمتها ازسیاست محدودیت افزایش پول واعتبار از یكطرف وتوسعه فعالیت تولیدی از طرف دیگر پیروی نموده است .

درپایان معروض میدارد. لایحه بودجه مملكتی درتاریخ۱۳۳۸٫۱۱٫۱۰ از طرف دولت به مجلس شورای ملی تقدیم وبه كمیسیون بودجه ارجاع گردید وكمیسیون بودجه از تاریخ ۳۸٫۱۱٫۱۸ تا ۳۸٫۱۱٫۲۸ همه‌روزه صبح وعصر با حضور جناب آقای نخست وزیر ووزیر دارائی و سایر آقایان وزرای مربوطه و همچنین مدیر كل بودجه تشكیل وپس از بررسی كامل واصلاحاتی‌كه دربعضی ازتبصره ها و فصول بودجه های تفصیلی‌بعمل آورده مورد تصویب قرار گرفت .

واینك ماده واحده لایحه بودجه كه شامل ۵۵ تبصره میباشد وجمع‌درآمد آن بالغ‌بر ۸۱٫۰۲۴٫۱۰۵٫۸۰۳ ریال وجمع هزینه‌آن بالغ‌بر۸۱۹۲۶۶۸۲۱۰۴ ریال است برای تصویب مجلس‌محترم شورایملی تقدیم میگردد .

مخبر كمیسیون بودجه ـ مشایخی

## صدر وجم

بقیه از صفحه دوم

براینست كه از محل نظر بدهند و فورا دولت موجبات كار را فراهم نماید، همچنین‌تهیه كارگاه‌های‌دستی منجمله توربافی برای صید ماهی‌در برنامه این هیئت میباشد .

راست است كه وضعیت مردم‌جنوب رضایت بخش نیست و مردم در فقر بسر میبرند ولی باتوجهی كه از چند سال پیش بدان سوی معطوف گردیده وبافعالیتی كه در بارهٔ بهره برداری از منابع زرخیز جنوب در جریان‌است وباجنبش نفتی كه در سراسرخلیج ث دست اقدام و تجسس و تفحص می‌باشد و بابرنامه‌هائی كه برای كشتی رانی و تقویت نیروی بازرگانی دریائی در شرف انجام است آینده‌ای میتوان برای ساكنین خلیج پیش‌بینی كردكه مردم آن فقر و فلاكت را پشت سر گذارند و روزگار خوش و سعادتمندی داشته باشند .

## سازمان جدید

بقیه از صفحه اول

زاهدی بسمت سفیر كبیری ایران در واشنگتن از طرف وزارت فرهنك برای چندنفر ازفرهنگیان از جمله آقایان حسن صدررئیس اداره‌تدارکات فرهنك تهران ، دكتر سام معاون موسسه علوم اداری دانشكده حقوق وآقای شاكرمن ابلاغهائی بعنوان راهنمای دانشجویان ایرانی درآمریكا صادر شده بود كه‌چند روزقبل‌ابلاغ های مزبور رسما لغو شد .

كسانی كه فعلا برای كادر جدید اداره سرپرستی محصلین ایرانی در آمریكا در نظر گرفته شده‌اندعبارتند از آقایان داوری رئیس فعلی اداره كل‌حسابداری وزارت‌فرهنك‌ـ مهندس مرتضی ارجمند و مهندس ایرج‌سپهـ پور و اكبرزاد نیز بسمت سرپرست های جدید تعیین شده‌اند .

این آقایان هریك عهده دارادارهٔ امورسرپرستی دانشجویان درواشنگتن كالیفرنیا و اكلاهما خواهند بود مركز كار نامبردگان تعیین نشده است و تصمیم نهائی این موضوع‌در واشنگتن با حضور آقای مهندس اردشیر زاهدی گرفته خواهد شد .

بموجب اطلاعاتی كه خبرنگار ما بدست آورده كادر فعلی ادارات سرپرستی محصلین درآمریكابكلی تغییر خواهد كردو كلیه كارمندان فعلی بتهران احضار خواهندشدوقرار است فقط یك نفر در كارخود باقی بماند آنهم آقای دكترپارسا استاد گیاه شناسی دانشكده علوم است كه ضمن اشتغال در اداره‌سرپرستی محصلین ایران در كالیفرنیا دردانشگاه آنجا نیز تدریس میكند .

**مستشار و وابسته فرهنگی**

تیمسار سرتیپ دكتر اسفندیاری كه تا چند ماه قبل باسمت سرپرست كل محصلین ایرانی‌در آمریكا انجام وظیفه میكرد با پست جدیدی عازم واشنگتن خواهد شد دكتر اسفندیاری سمت‌رایزن فرهنگی ایران در سفارت كبرای شاهنشاهی را در واشنگتن خواهد داشت .

**تاریخ حركت**

بامداد روز چهارشنبه آقای‌مهندس اردشیر زاهدی بسویس رفته و ازآنجا بمحل ماموریت خود عزیمت مینمایند همكاران فرهنگی‌آقای مهندس‌اردشیر زاهدی یك هفته بعد از حركت ایشان مستقیما بواشنگتن خواهند رفت.


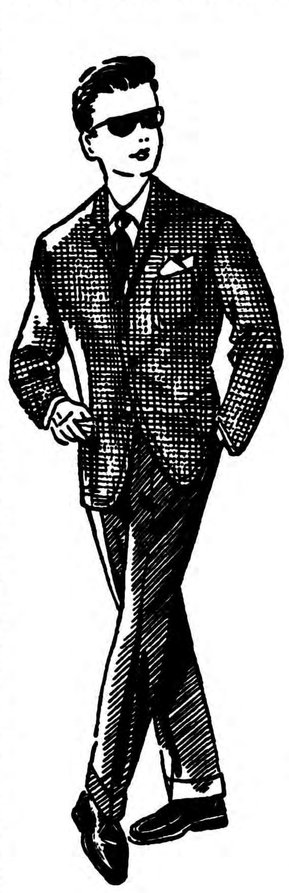

كت وشلوار پسرانه

همه‌نوع. همه رنك. همه اندازه

ازبهترین پارچه‌های انگلیسی

از۶ تا ۱۶ سال

۵۰۰ تا ۱۸۰۰ریال

پوشش خوش‌پوش

اول لاله‌زار — لاله‌زار اول رفاهی

ساعات كار: صبحها ۹ تا ۱۲½ — عصرها ۳ تا ۸½

آ ـ ۴۳۳۱۲


## تبریكات

**جناب آقای دكتر مهران وزیر محترم فرهنك**

حسن انتصاب جناب آقای نقیب زاده را بمعاونت كل تعلیمات متوسطه كشور به‌آنجناب تبریك عرض می‌نمائیم .

**احمد امان ـ ابوالقاسم افطسی ـ كاظم كاظمی نژاد**

**تیمسار مدیریت كل بنگاه‌برق**

حسن انتصاب جناب آقای ابوالقاسم امامی را بسمت ریاست اداره امور اداری بنگاه به جنابعالی مبریت عرض می‌نمائیم

**اسداله اعتماد شهیدی ـ محمد اسپهانی ـ ذبیح‌اله فرهانی**

انتصاب آقای احمد بنی‌احمد را بریاست اداره اوقاف شهرستان قزوین كه فرد شاهدوست واز صاحب منصبان صدیق وزارت فرهنك میباشند بجناب آقای دكتر مهران وزیر محترم فرهنك و جناب آقای دكتر روستائیان مدیر كل محترم اوقاف تبریك عرض مینماید

**سرهنك ستاد صادق راد ـ سرهنك زكی زاده ـ دكترایروانی**

**جناب آقای دكتر مهران وزیر دانشمند فرهنك**

**جناب آقای دكتر روستائیان مدیر كل محترم‌اوقاف كشور**

انتصاب آقای احمد بنی احمد را بریاست اداره اوقاف شهرستان قزوین كه از مامورین صدیق و فاضل و شاهپرست وزارت فرهنك میباشند به آنجنابان تبریك عرض مینماید .

**سرهنك عادل ـ سرهنك شادمانی ـ سرهنك‌دادپور**

**تیمسار معظم مدیریت كل بنگاه برق تهران**

انتصاب جناب آقای امامی كه یكی از صاحب منصبان عالیرتبه‌و صدیق بنگاه برق میباشد بریاست اداره امور اداری بنگاه برق تبریك عرض مینمایم .

**احسان نوشیروان**

### تشكر و سپاسگزاری

اینجانب رضاامینی روز ۱۱٫۲۲ چمدانی بارزش پنجهزار ریال درقطار جاگذاشتم آقای‌حسن كریمی گروهبان دوم كردان ۳دوآب‌ه پیداوپس ازیكهفته سالم‌تحویل اینجانب داد باینوسیله از اووامانتكاری وی سپاسگزاری میكنم. آ ـ ۴۳۴۷۶

## اهالی محترم دهستان ده ملا وتوابع

چون اینجانبان هیئت مدیره شركت كشاورزی برق و آب دهستان ده‌ملاو توابع‌مدتهاست كه برای آبادی و عمران از هیچگونه صرف وقت و دوندگی و مال مضایقه نكرده و بحمدالله تا حدودی‌توفیق حاصل نموده‌ایم و اینك احتیاج بیشتری برای توسعه كشاورزی و فروش بقیه سهام است برای آخرین بار باطلاع همشهریهای عزیز میرساندكه تاتاریخ۳۸٫۱۲٫۲۵ بحساب‌شماره۲۳۳۴بانك‌عمران‌یابانك كشاورزی‌شاهرود حساب شماره۳۲۴گذاشته ورسیددریافت داریدچنانچه‌تاروزمعین‌نهرداید حقی‌از قوانین‌شركت نخواهید داشت . برای‌هوگونه توضیحی به آقای عبدالغفور نوری نماینده و مدیر عامل شركت مزبور مراجعه نمائید

توضیح آنكه تاریخ ۳۸٫۱۱٫۲۶ شماره ۱۱۲۲۲ اداره عمران‌استان مركزی هفتصد و شصت هزار ریال بانك اعتبارات ایران خیابان‌سعدی واریز نموده بلاعوض به اهالی دهستان ده ملا و توابع داده است .

مدیر عامل عبدالغفور نوری

آ ـ ۳۴۷۱۳


متل قو

باطلاع دوستداران خود میرساند

برخلاف آرزوی دشمنان متل‌قوكه باایجاد آتش سوزی ناجوانمردانه اخیر میخواستند متل‌قوی زیبارا از كنار بحر خزر پاك ومحو نمایند متل قو با ساختمانهای‌جدید خود زیباتر وكاملتر از همیشه در انتظار شما بوده و قسمت‌های اصلی برنامه‌های تفریحی وسرگرم‌كننده نوروز را باطلاع میرساند

۱ـ شب نشینی‌ها

الف شب نشینی سال نو با مسابقات وجوائز متنوع وانتخاب ملكه سال

ب بالماسكه نپتون باجوائز ومسابقات مختلف وانتخاب ملكه بالماسكه

ج انتخاب ملكه قو درسالن نپتون

۲ـ سرگرمی كودكان

الف بالماسكه مخصوص كودكان بامسابقه وجوائز

ب انتخاب زیباترین كودك

ج انواع جدید تاب وسرسره

د انواع سه چرخه ودوچرخه

ه خرسواری

و چرخ وفلك

۳ـ مسابقات ورزشی (مابین مسافرین)

الف مسابقه والیبال

ب مسابقه كشیدن طناب

ج مسابقه پینك‌پنك

د مسابقه فوتبال دستی

۴ـ برنامه‌های ورزشی وتفریحی محلی

الف جنك ورزو (گاوهای نر)

ب كشتی محلی وانتخاب قهرمان سال قو باجایزه‌وكاپ سالیانه

ج بندبازی ورقص وآواز محلی

۵ـ وسائل سرگرمی مختلف

الف كتابخانه

ب پینك‌پنك، والیبال، بدمینتون وفوتبال دستی

ج انواع قایقهای موتوری تندرو وكندرو وانواع‌دوچرخه وبازی روزانه بینگو

متل‌قو بابرنامه‌های فوق وباند شاد وجوان‌موزیك‌شش نفره وتمام‌كاركنان خود سعی داردكه‌شما بهترین‌وخوش ترین ایام را درمتل‌قو گذرانده وبا خاطرات شیرین و خوشی سال نورا شروع نمائید. متل‌قو برای‌شماوبخاطر آسایش واستراحت بیشتر شماست.

محل رزرو جا خیابان پهلوی (بوت‌كلاب سابق) تلفن ۶۴۴۴۹



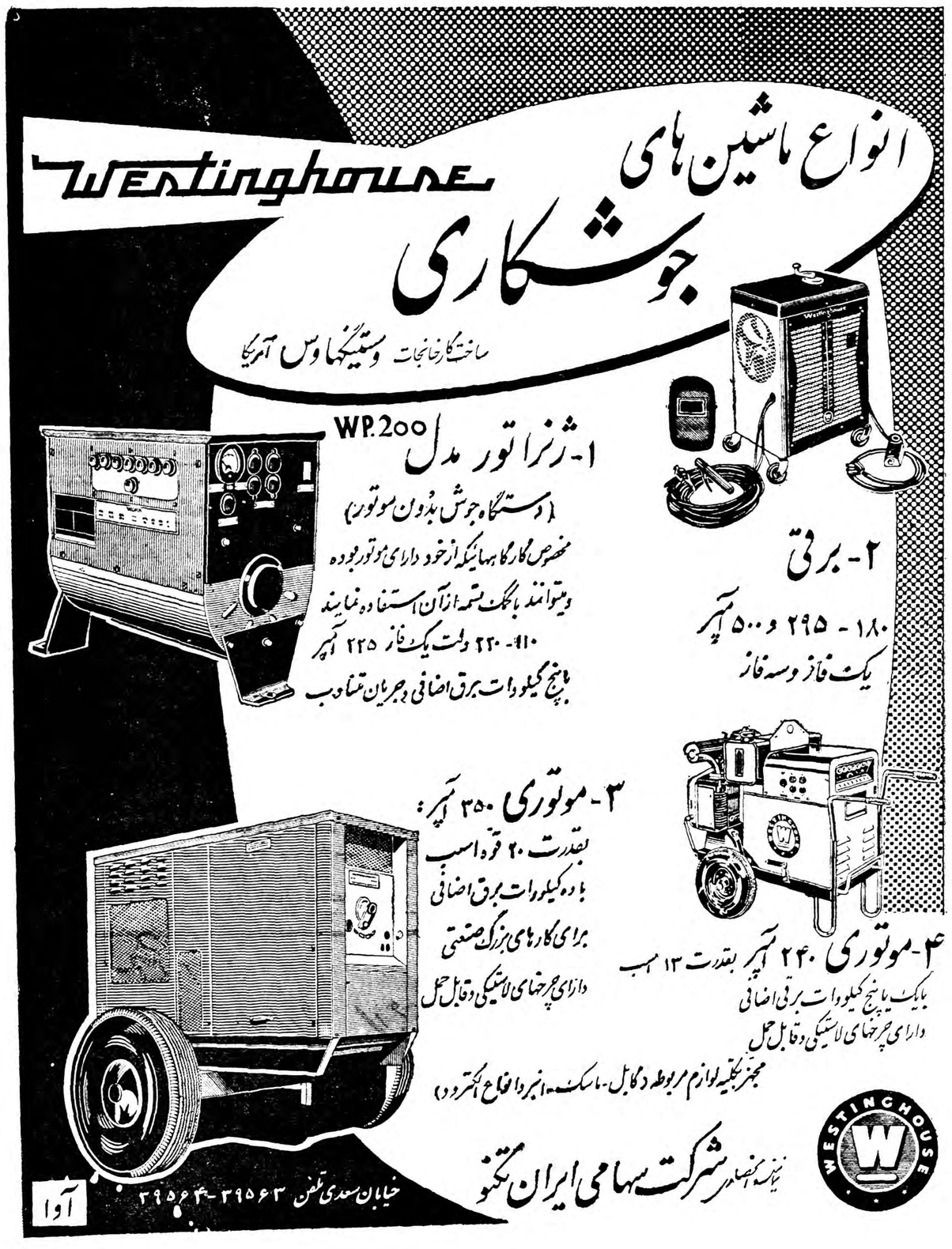

# تجلیل از بنیادگذار ایران نو

## نمایندگان طبقات مختلف مردم واصناف ووزارتخانه‌ها درآرامگاه رضاشاه کبیر

امروز بمناسبت روز تاریخی سوم اسفند از طرف طبقات مختلف مردم و نمایندگان وزارتخانه ها و اصناف تاج گلهای فراوانی نثار آرامگاه اعلیحضرت فقید رضا شاه کبیر گردید .

از ساعت نه صبح دسته دسته از نمایندگان اصناف و وزارتخانه ها بمنظور تجلیل از بنیاد گذارایران نو با تاج گلهای زیبا به آرامگاه اعلیحضرت فقید میرفتند .

مقارن ساعت ده صبح آقای ملکانی معاون وزارت گمرکات و عده‌ای از روساء و کارمندان آن وزارتخانه در آرامگاه حاضر شده و تاج گلی نثار کردند .

همچنین ساعت دوازده جمعی از افسران و کارمندان سازمان امنیت و اطلاعات کشور در معیت تیمسار سرتیپ انصاری به آرامگاه آمده و تاج گل بزرك و بسیار زیبائی نثار آرامگاه اعلیحضرت فقید کردند .

تا آخر وقت امروز نثار تاج گل از طرف جمعیت ها و نمایندگان احزاب ادامه داشت .

## ضیافت رایزن فرهنگی ومطبوعاتی دربار شاهنشاهی

بمناسبت انتصاب آقای هادی امیرابراهیمی آجودان کشوری شاهنشاه بریاست اداره اطلاعات سفارت کبرای ایران درآمریکا ، عصردیروز ازطرف آقای شجاع‌الدین شفا رایزن فرهنگی و مطبوعاتی دربار شاهنشاهی ضیافتی به‌جای درتالار پذیرائی وزارت دربارشاهنشاهی برپاشد.

دراین ضیافت علاوه برآقای مهندس اردشیر زاهدی‌سفیرجدید ایران درآمریکا واعضای تازه سفارت ایران درآن کشور آقایان‌علاء وزیر دربارشاهنشاهی ـآرام وزیر خارجه‌ـ ویلزسفیرآمریکا درتهران‌ـ روسای ادارات وزارت خارجه و اصل چهار وهیئت‌های مطبوعاتی خارجی مقیم تهران وجمعی از فرهنگیان وارباب مطبوعات بابانوانشان شرکت داشتند . درعکس بالا آقایان علاء،ولزسفیرامریکا ،شجاع‌الدین شفا ، امیرابراهیمی وبانو در ضیافت مزبور دیده میشوند .

# آغاز یك تحول نوین درکار مطبوعات

برای ما موجب نهایت سرافرازی است که پیوسته‌در عالم مطبوعات مبتکر و پیشقدم تحولاتی بوده‌ایم که برای همیشه در مطبوعات بیادگار مانده است . یکی از مشکلات مبتلا به مطبوعات خاصه مجلات هفتگی‌و ماهیانه بویژه کتاب این‌است که‌همیشه تعدادخریداران‌غیر ازخوانندگان و کمتر ا زآنهاست .

بعبارت دیگر عده‌ای از فروشندگان در تهران و شهرستانهامردم را طوری عادت داده‌اند که بجای خرید نشریات مورد علاقه خود آنها را در مقابل پرداخت مبلغ ناچیزی بفروشندگان کرایه میکنند و ازاین راه زیانهای غیر قابل جبران بناشرین و مولفین که جز تك فروشی درآمد دیگری ندارند وارد میسازند .

اداره خواندنیها بایك ابتکار جالب توجه که برای نخستین بار از شماره مخصوص سال نو آغاز میگردد این مسئله مشکل را که تاکنون غیر قابل حل بنظر میرسید بصورتی ساده و درعین حال آبرومند حل کرده بطوریکه خوانندگان و علاقمندان حقیقی مطبوعات که همان خریداران واقعی خواهند بود با وسیله ابتکاری جدید همه وقت و همه‌جا میتوانند مجلات مورد نیاز خودرا دست نخورده و تمیز بیابند . سایر جزئیات مربوط باین ابتکار اسرار آمیز رادر خواندنیها ملاحظه‌فرمائید. از هم اکنون شماره مخصوص خواندنیها را که آغاز تحولات نوینی در مجله میباشد بخاطر بسپارید . آ ـ ۴۳۶۲۲

### تشکیل سندیکای مرغداران

بمنظور تشکیل سندیکای پرورش طیور ازعلاقه‌مندان دعوت می شود که‌در ساعت هفت‌ونیم بعداز ظهر روزسه‌شنبه دهم اسفند ماه‌جاری درمنزل آقای کاشانی‌پور واقع در میدان بهارستان کوچه‌نظامیه کاشی شماره ۱۱۰حضور بهمرسانند. آ ـ ۳۴۷۲۱

# برای‌اطلاع اهالی محترم شادگان

بطوریکه باطلاع اهالی شادگان رسیده شخصی بنام‌مجاهد آل‌ناصر خودرا نماینده اهالی این‌بخش معرفی وباجعل این عنوان‌مکاتباتی با ادارات دولتی‌و مراجع قانونی‌مینماید اینك بمنظور روشن‌شدن اذهان عمومی ومخصوصا افراد وطن‌پرست شادگان وبندر معشور به استحضار عامه میرسانم که‌این شخص علاوه ازسوابق سوء سیاسی وتمرد ازاوامر دولت متبوعه‌که سوابق آن‌نزد مقامات دولتی روشن‌است محرك‌و معاون درقتل مرحوم‌حاج عبدالمحمد بهبهانی شهردار سابق شادگان بوده و به موجب دادنامه شماره ۳۸۶۳ـ۳۰ر۸ر۳۸ صادره از شعبه دوم دیوانعالی کشور در دادگاه جنائی اهواز وتهران به‌این اتهام محکومیت یافته و حکم قطعی‌شده‌است و نتیجتا سالهاحق استفاده ازحقوق اجتماعی از قبیل انتخاب کردن و انتخاب‌شدن و عضویت هیئت منصفه وموسسات دولتی وشهرداری‌و انجمن شهروغیره ها ازاوسلب شده علاوه ازاینکه بااین‌سوابق حق هیچگونه اظهار نظری حتی‌از طرف‌یك فرد رانداشته و تحت هیچ عنوان‌نمیتواند از طرف افرادیك بخش مکاتبه نماید اساسا اهالی شادگان ازدوائر دادگستری و انتظامی تقاضای اجراءحکم محکومیت اورا دارند وبه‌علت اتخاذسمت مجعول تقاضای تعقیب‌او رامینمایند.

آ ـ ۳۴۷۳۹ عبود ابدائی ـمحمد کریمی

وزیردارائی گفت: باقانون استخدام جدید تاسه ماه‌دیگر

# اشل جدید حقوق فرهنگیان بمجلس تقدیم میشود

★ فعلا هیچگونه کمکی به فرهنگیان وکارمندان لیسانس اداری مقدورنیست

★ قانون استخدام جدید وجود اختلاف بین حقوقها را برطرف خواهدکرد

امروز تیمسار ضرغام وزیردارائی درمورد افزایش حقوق آموزگاران به‌خبرنگار ماگفت :

مسئله افزایش حقوق وتغییراشل درحال حاضر ممکن نیست زیرا دولت حداکثر تاسه‌ماه دیگر قانون جدید استخدام راتقدیم مجلس خواهدکرد که دراین قانون‌حقوق فرهنگیان نیز منظور شده است. واینك وزارت دارائی باحداکثر کوشش فقط توانسته‌است برای افزایش حقوق تعداد زیادی از آموزگاران وکارمندان که کمتراز ۴۰۰تومان حقوق داشتند اعتباری معادل ۶۵۰میلیون ریال تامین‌نماید باین ترتیب حقوق عده کثیری از آموزگاران درسال آینده‌افزایش میابد ، این‌کار از نظر دولت‌فوری بودزیرا حداقل حقوق کفاف‌مخارج آموزگاران وکارمندان دولت‌رانمی داد درمورد طبقات دیگرکارمندان بزودی قانون استخدام تکلیف‌اصولی تعیین خواهد کرد. پس‌از تصویب قانون استخدام وزارت دارائی هر سال حداقل حقوق رابراساس‌هزینه زندگی تعیین میکند واگر میزان حداقل بالارفت خودبخود حقوق‌تمام رتبه‌ها افزایش میابد.

دولت درحال حاضر معتقد است که‌باید مسئله استخدامی واختلاف حقوق کارمندان بطور اصولی برای همیشه حل شود..

درمورد ۶۵۰میلیون ریال اعتبار وزیردارائی توضیح دادکه از این محل فقط مقدار کمی زیادداشتیم که آنرا هم اختصاص به افزایش حق‌لیسانس دادیم واز این پس‌بهر لیسانسیه ماهی دوهزارریال مقطوع بابت حق لیسانس داده خواهد شد نباید فراموش کرد که‌فعلا کارمندان لیسانسی هستند که حق لیسانس آنها فقط ده‌تومان میباشد اما از سال آینده آنها ۲۰۰تومان‌خواهند گرفت باین طبقه فعلا آنچه ممکن بودکمك شده. البته درقانون استخدام به‌تمام این اختلافات‌خاتمه داده‌خواهدشد.

# برای‌کمك باهالی بنادر جنوب

## فردا هیئتی بریاست رئیس مجلس‌سنا بخرمشهرمیرود

شرح درصفحه ۱۲

### مرد «یك میلیارد دلاری ایران» در امریکا

امروز خبرگزاری یونایتدپرس گزارشی از ماموریت آقای مهندس خسرو هدایت وزیر مشاور وقائم‌مقام نخست وزیر در سازمان برنامه در سراسر جهان منتشر ساخت.

خبرگزاری مزبور آقای مهندس هدایت را «مردی با ماموریت یك میلیارد دلار» لقب‌داده و گزارش خودرا اینطور شروع کرده است.هفته گذشته مردی‌با ماموریت یك میلیارد دلاربه کشور های متحده واردشد. وی خسرو هدایت‌وزیر مشاور ایران‌و مردی است با ساختمان بدنی محکم ،صورت مطبوع‌و باانرژی .درایران وی مسئول نظارت براجرای صحیح برنامه هفت‌ساله دوم ایران‌است که‌با صرف یك میلیارد دلاراین کشور را ازشرایط اقتصادی وصنعتی گذشته‌رها خواهد کرد.

ماموریت وی‌در امریکا تکمیل مذاکرات و امضای موافقت‌نامه‌وام ۴۲میلیون دلاری‌از بانك بین‌المللی است. این‌مبلغ قسمتی ازیك میلیارد دلاری‌است که ایران مشغول خرج‌آن برا ی‌اجرای برنامه های آبادانی خود می باشد.

### اعلامیه دانشجویان ایرانی مقیم جمهوری متحده عربی

بقرار اطلاع اخیرا ازطرف دانشجویان ایرانی دانشگاه های جمهوری متحده عرب اعلامیه شدیداللحنی علیه تبلیغات رادیوهای بیگانه‌صادر شده است.

دانشجویان ایرانی اعلام کرده‌اند که‌تا آخرین قطره حون خود در راه‌حفظ تاج‌وتخت ایران‌و سنت های گرانمایه شاهنشاهی دوش‌بدوش هم‌میهنان عزیزخود مبارزه خواهند کرد.

این اعلامیه‌با شعار « زنده‌و پاینده‌باد شاهنشاه ایران » و« پیوند شاهنشاه محبوب وملت غیور ایران ناگسستنی است» پایان میابد.

### مهندس اردشیر زاهدی فردا عازم سوئیس میشود

آقای مهندس اردشیر زاهدی سفیر جدید ایران‌در امریکا ساعت هفت‌صبح فردا تهران رابقصد ژنو ترك میگوید تاباتفاق والاحضرت شاهدخت شهناز پهلوی همسرشان عازم واشنگتن گردند.

آقایان دکتراحمد تهرانی ـسیف‌الدین خلعتبری و ابوالحسن غفاری که‌از اعضای سیاسی‌وزارت خارجه میباشند ازطرف آقای مهندس‌اردشیر زاهدی برای‌همکاری با ایشان انتخاب شده‌اند که‌ظرف دوروز آینده به‌محل ماموریت خود رهسپار خواهند شد.

دونفر دیگراز اعضای وزارت فرهنك برای انجام امور محصلین ایرانی در امریکا درنظر گرفته شده‌اند.

# ورود رئیس سازمان‌کمك امریکا بتهران

ساعت ده‌ونیم بامداد امروزآقای ریچارد رویتر مدیرعامل سازمان تعاونی‌کمك های‌امریکا به‌کلیه کشور هاو رئیس انجمن شهر نیویورك برای افتتاح کنفرانس منطقه‌ای این سازمان تعاونی امریکا وارد تهران شد .

در فرودگاه آقای‌دکترخطیبی مدیر عامل جمعیت‌شیر وخورشید سرخ ایران‌و جمعی‌از دیپلمات‌های خارجی ومدیران انجمن‌های خیریه ازایشان استقبال نمودند.

عصرامروز آقای رویتر بحضور والاحضرت شاهدخت شمس پهلوی شرفیاب خواهدشد واز معظم‌له بمناسبت‌خدمات سازمان تعاونی امریکا درایران نشان دریافت میدارد.

از صبح فرداکنفرانس منطقه‌ای سازمان تعاونی کمکهای امریکا باشرکت روسای‌این سازمان درکشور های خاورمیانه وبریاست آقای رویتر تشکیل خواهدشد. این کنفرانس یك‌هفته ادامه دارد.

# بزغاله عجیب‌الخلقه همایونشهر

قبلا باستحضار خوانندگان عزیز رسید که در همایونشهر از توابع اصفهان بزغاله عجیب‌الخلقه ای که‌دارای ده دست.و پا و دو د.م بود بدنیا آمد اینك خبرنگار ما در اصفهان بدنبال‌گزارش‌قبلی اطلاع می دهدکه این بزغاله عجیب‌ـ الخلقه متعلق به آقای تقی‌علی حاجی نقی یکی از اهالی قریهٔ‌دستجرد همایون شهربود وشاید قصد داشت زنده بماند ولی صاحبش از ترس اینکه مبادا با بدنیا آمدن بزغاله.ده دست و پا دنیا به آخر برسد بزغاله مزبور را سر برید در عکس بالا بزغاله عجیب‌الخلقه پس از سر بریدن دیده می شود .

سالنامه ۱۳۳۹ دنیا

حاوی مهمترین وقایع سیاسی ایران وجهان بخامه نخست‌وزیران وزیران سابق وسناتورها وتمایندگان مجلس واساتید دانشگاه و صدها مقاله ومطالب جالب وخواندنی دیگر بضمیمه تقویم بغلی جلد پلاستیك.

عیدآمد
و
حراج کازرونی
نزدیك باتمام است
هرچه زودتر پوشاك عید خودرا
تهیه نمائید
فروشگاه (سه دهنه) کازرونی خیابان سعدی
اصفهان خیابان چهارباغ پاساژ کازرونی

## آگهی‌های تسلیت

**جناب آقای مهدی مهدویان**

مصیبت وارده را بجنابعالی و خانواده محترمتان‌خصوصا همکار عزیز آقای ناصر فتاحیه تسلیت عرض مینمائیم .

**کارمندان بانك بازرگانی . شعبه سلطانی**

**دوست محترم آقای رضا شیریان**

فوت ابوی گرام موجب کمال تاثرو تاسف اینجانب و همه دوستان و علاقمندان بشما و خانواده محترم شیریان‌شد ضمن عرض تسلیت و اعلام شرکت در تعزیت سلامت‌وبقاء وتوفیق آندوست ارجمند و کلیه فامیل محترم از پیشگاه خداوند مسئلت میشود . **بازداشتگاه کاخ : رحمت رئیسی**

**جناب آقای مهدویان**

مصیبت وارده را بجناب عالی و فامیل محترم تسلیت عرض می نمایم . **عباس ولی فر**

با نهایت تاثر و تالم ضایعه جانگداز در گذشت جوان ناکام و لایق منوچهر اسلامی را بخاندان آن مرحوم بویژه مادر و خانم داغدیده‌اش تسلیت عرض نموده و بقای عمر و سلامتی بازماندگان را از خداوند متعال مسئلت مینمائیم

**آ ـ ۳۴۷۰۳ کار کنان اداره فروش کارخانه‌پپسی کولا**

مصیبت وارده رابفامیل محترم شیریان بخصوص‌آقایان حسین ـرضا و اصغر شیریان تسلیت عرض نموده بقاء عمر و سلامتی بازماندگان آنمرحوم را از در گاه حضرت احدیت خواستار است . **قاسم طاهری ـ احمد پیرپور**

**جناب آقای شعاع**

فوت عالم روحانی پدر آنجناب ضربهٔ نابهنگامی بودکه قلب همه دوستان و آشنایان را جریحه دار ساخته است ما خود را در این ضایعه اسفناك شریك دانسته و بعرض‌تسلیت مصدعیم **ستوان یکم مهندس اکبر پرنده ـ کریم رضاعی**

بهترین شکلات سویس
توبلر
Tobler
لذیدترین شکلات واردشد
مرکز پخش شرکت سهامی
پرورش خیابان سعدی
تلفن ۳۲۱۴۰
آ ـ ۴۳۳۸۸

هم‌آهنگی کامل!

نام این آقا حسین نام‌خانوادگیش علی‌زیلوباف شغلش سراجی وکار برجسته‌اش بردن سیصد هزارریال از جوائز سری ۴۷۷است ... و ملاحظه میفرمائید که بین همه‌چیز اوهم آهنگی کاملی موجوداست!!

«پنگاه بخت‌آزمائی ملی »

## آخرین خبرتا ۴ بعد ازظهر

# خروشچف دراندونزی بهدف خودنمیرسد

جاکارتا ـ۲۳ فوریه ـ خبرگزاری فرانسه ـ نیکیتا خروشچف‌نخست‌وزیر شوروی امروز از بندر «سورابایا» رهسپار جزیره «بالی » شد . مذاکرات سوکارنو و خروشچف از امروز در این جزیره آغاز می شود . جواندا نخست وزیر و سوباندریو وزیر امور خارجه اندونزی و گرومیکو وزیر امور خارجه کشورشوروی در مذاکرات شرکت خواهند کرد . گفتگوی رهبران دو بعدا در «بوگور» واقع‌در نزدیکی‌جاکارتا ادامه خواهدیافت . روزنامه های نیویورك‌تایمز و نیویورك هرالدتریبون امروز طی سرمقاله هائی اعلام داشتند که‌خروشچف‌نتوانسته است‌درمسافرت باندونزی ، بهدف های خود برسد . نیویورك‌تایمز می‌نویسد علیرغم اعلامیه های رسمی این نکته آشکار است که کوشش خروشچف برای جلب سوکارنو که عبدالناصر آسیاست ، به نتیجه‌ای نمیرسد ونخست‌وزیرشوروی نتوانسته‌است نتایج مسافرت ایزنهاور را به آسیا زائل‌کند .آسیااز خطر کمونیسم آگاه می شود و شرائط سیاسی این قاره تغییر می کند .

هرالدتریبون می افزاید که سوکارنو با صراحت نظر خود را اعلام داشته ودربرابر خروشچف گفت اندونزی راه مخصوص خود را بسوی سوسیالیسم ادامه می دهد و با تمام ملل جهان روابط دوستانه خواهد داشت. خروشچف‌عدم اطمینان آسیای آزاد را بچین کمونیست احساس می کند و سخنان‌دوستانه کرملین نیز در این زمینه کاری نمی تواند انجام دهد.

# گیت‌اسکل مخالف ملی‌کردن صنایع است

لندن ـ ۲۳فوریه ـرویتر ـگیت اسکل رهبر حزب کارگر بار دیگر درخواست کرد که در اساسنامه حزبی تغییر داده شود و ماده مربوط به مالکیت عمومی و ملی کردن موسسات از آن حذف گردد . در مورد این ماده نظریات موافق و مخالف شدیدی در داخل حزب کارگر وجود دارد و گروهی ملی کردن موسسات ، را یکی از علل شکست حزب کارگر در انتخابات می دانند .

گیت‌اسکل گفت مالکیت عمومی هدف و نهایت سوسیالیسم‌دمکراتیك نیست ،بلکه وسیله ای برای رسیدن بهدف های اساسی‌تر است و این هدفها را گاه گاه با درنظر گرفتن شرائط باید معین نمود .

# ژان پل‌سارتر به کوبا رفت

هاوانا‌ـ یونایتدپرس ـ ۲۳ فوریه ـ ژان‌پل سارتر ، فیلسوف فرانسوی بعنوان مهمان دولت کوبا ، وارد هاوانا شد . سارتر که موسس مکتب اگزیستانسیالیزم است ، از نویسندگان دائمی روزنامه «ماگا» ارگان دولت کوبا است .

# تظاهرات برای حق‌نشستن

ریچموند ـ امریکا ـ۲۳ فوریه ـرویتر ـ در حدود ۴۰ دانشجوی سیاه پوست که تظاهراتی برای بدست آوردن حقوق مساوی با دانشجویان سفید پوست ، برپا کرده‌بودند ، دستگیر شدند . دانشجویان مزبور درخواست داشتند که‌در ناهارخوری ها ، به آنان حقوق مساوی با سفید پوستان داده‌شود. دستگیر شدگان بقید کفیل آزاد شدند . دانشجویان سیاهپوست باید سرپا غذا بخورند ویاآنکه به آنها غذا داده نمی شود . آنها می خواهند مانند دانشجویان سفیدپوست حق نشستن داشته باشند .

TRADE MARK
MELLI SHOE
کفش ملی فیل شان
مارك معروف کفشهای راحت وبادوام (کتانی لاستیکی و چرمی) است که درایران وبا دست توانای کارگران ایرانی ساخته میشود
شرکت سهامی کفش ملی
افتخار دارد محصولاتی راکه ازهرحیث بامحصولات خارجی رقابت مینماید تهیه وبوسیله فروشگاهها ونمایندگان خود درتهران وشهرستانها در دسترس هموطنان عزیز قرار میدهد.
دفترمرکزی : خیابان خیام ـ ساختمان استاندارد ـ شماره ۵۷۹ ـ تلفن ۲۲۳۸۹

کلاس انگلیسی مجانی
هرکس یك شماره مجله‌آسیای‌جوان همین چهارشنبه‌چهارم‌اسفندرا در دست داشته باشد میتواند مجانا در کلاس انگلیسی مخصوص‌آسیای جوان که دوره‌اش چهار ماه است شرکت و بطور رایگان زبان انگلیسی را فرا گیرد .
توضیحات بیشتر چهارشنبه همین هفته در مجله آسیای جوان

رادیو ترانزیستوری توریست
Turist
۴موج ، بابیست ریال
هزینه درماه ، مشهور درسراسرجهان
مرکزپخش : مارشال‌رادیو ـ جنرال‌رادیو ـ چشمه شهرداری

روغن نباتی قوطعم کره دارد

روغن نباتی گل ـ گل روغنها
GOL VEGETABLE SHORTENING