سال سی وسوم ـ شماره ۹۸۰۸ | سه‌شنبه شانزدهم دی ماه ۱۳۳۷ | تکشماره دو ریال ونیم

اطلاعات

جریان روز

مسائل جوانها | فرزند گمشده

سرمقاله وتفسیر جهان درصفحه دوم

مالکین عراق دستجات مسلح تشکیل داده‌اند

صفحه ۲۰

در زدوخوردهای این دستجات وطرفداران قاسم عده‌ای مقتول ومجروح گردیدند

کارشناسان شوروی برای اجرای پروژه‌های اقتصادی وارد بغداد شدند

دولت عراق برای نخستین بار به‌اساسنامه بانك عمرانی اعراب حمله کرد ـ دردادگاههای نظامی عراق به‌آمریکا حمله شد

بغداد ـ آسوشیتد پرس ـ روزنامه دست چپی «صدای جمهوری آزاد» چاپ بغداد در شماره امروز خود مینویسد در زدو خورد شدیدی که روزجمعه گذشته درناحیه «شقلوا» بین رعایای مالکین بزرك اراضی ودسته ای از «اهالی میهن پرست» در گرفته سه نفر مقتول وجمع کثیری مجروح شده اند .

روزنامه مذکور مینویسد مالکین بزرك ناحیه «شقلوا» که «عثمان میران» و «صادق میران» نام دارند نیروی مسلحی تشکیل داده وبه حمله انتقامی علیه اهالی پرداخته اند تا از اجرای قانون اصلاحات کشاورزی جلوگیری کنند .

یك گزارش دیگر حاکی از آن است که‌در ناحیه «توزخورماتوی» نیز زدو خورد شدیددیگری درگیر شده است . این حادثه هنگامی روی داد که دستجات مسلح به خیابان ها حمله کرده یك کتابفروشی راغارت وکتابها و نشریات آنرا به پیاده‌رو پرتاب کردند .

این روز نامه سپس مینویسد حوادث فوق باضافه وقایع خونینی که در خود شهر بغداد روی داد باعث شدکه در خارج مسئله زدوخورد های شدید بغداد منتشر شده وبا اهمیت بیشتری جلوه داده شود .

حملات سیاسی در دادگاه

دمشق ـ آسوشیتد پرس ـ دادگاه نظامی عالی عراق از روز گذشته محاکمه بهجت العطیه رئیس سابق سازمان امنیت را شروع کرد .

بقیه در صفحه هیجدهم

موشك شوروی ((رؤیا)) نام گرفت

دستگاههای تعقیب ((رؤیا)) کار خودرا پایان دادند

موشك «رؤیا» که بعنوان دهمین سیاره منظومه شمسی بدور خورشید گردش میکند تمام وظائف خودرا بدقت انجام داده واطلاعات ذیقیمتی مخابره کرده است

پس از چند روز که از پرتاب راکت فضا پیمای شوروی گذشت وخبر پیشرفت آن بطرف کره خورشید وعبور از کره ماه درجهان منتشر گردید شورویها این‌اعجوبه قرن بیستم را بنام «مچتا» یعنی‌رویا نامیدند .

خبرگزاری رویتر از مسکو گزارش میدهدکه‌پروفسور الکساندر کازانتسف دانشمند علوم فضائی شوروی در مقاله‌ای که در روزنامه پراودا نوشته میگوید مچتا دهمین سیاره خورشید خواهد بود .

سفینه‌های فضائی

کازانتسف مینویسد دانشمندان بزودی شاهد پرتاب سفینه‌های فضائی خواهند بود که بطرف کره ماه فرستاده میشود .منظور از پرتاب این سفینه‌ها مطالعه درباره وضع سایر سیارات است علاوه بر این دانشمندان در نظر دارند بدینوسیله درباره علت پیدایش ستارگان که سرنهائی خلقت میباشند بمطالعه

بقیه درصفحه چهارم

زدوخورد مرزداران ایران باپلیسها وسارقین مسلح عراقی

سارقین عراقی بهمدستی چند پلیس مسلح احشام دامداران ایرانی را ربودند ولی مرزداران احشام راپس گرفتند

درطی یك زدوخورد شدید سارقین ودوتن ازپلیسها ی همدست آنهامحاصره ودستگیرشدند

بقرار اطلاع تلگرافی خبرنگارما ازقصر شیرین صبح دیروز زدو خوردی بین مرزداران ایرانی وپلیس هاوسارقین مسلح‌عراقی‌درمرز«یکه‌شان» روی میدهد که طی آن مامورین مرزبانی دونفر شرطه عراقی وعده‌ای سارق مسلح عرب را پس ازمحاصره دستگیر وبازداشت مینمایند .

شرح واقعه باین قرار است که صبح دیروز یکهزار راس احشام قریه کدخدا کریم موسوم به«هوش کرمی» راکه درمرز چرا مینمودند عده‌ای سارق مسلح عراقی بهمدستی چند نفر پلیس مسلح عراقی میربایند وبه‌خاك عراق میبرند . چوپان‌فورا اهالی قریه را باخبر میکند واهالی خودرا مسلح مینمایند و به‌تعقیب عراقی ها میشتابند . در اندك مدت جریان باطلاع پاسگاه مرزی وگارد مرزبانی قریه مذکور میرسد وقوای انتظامی بسر پرستی سرهنك‌شریفیان مرزبان و معاون او وکدخداهدایت به‌محل واقعه حرکت مینمایند .

پس از دوساعت زدو خورد شدید عراقی ها در حلقه محاصره قرار می گیرند ، ومامورین مرزی موفق می

بقیه در صفحه هیجدهم

هنگام بازدید از محلات آبادان

نخست‌وزیر گریست وگفت معنی شهر اروپائی را فهمیدم !

رئیس بیمارستان فریادزد بیمارستانی که آمبولانس ودوا وتلفن ندارد بچه‌دردمیخورد

نخست وزیر به حمید یکدست چه گفت ـ در خرمشهر فرماندار ازعدم فعالیت شهرداری به‌نخست وزیرشکایت کرد

دکتر اقبال در خرمشهر گفت وضع اینجا از زاغه‌های جنوب تهران بدتر است

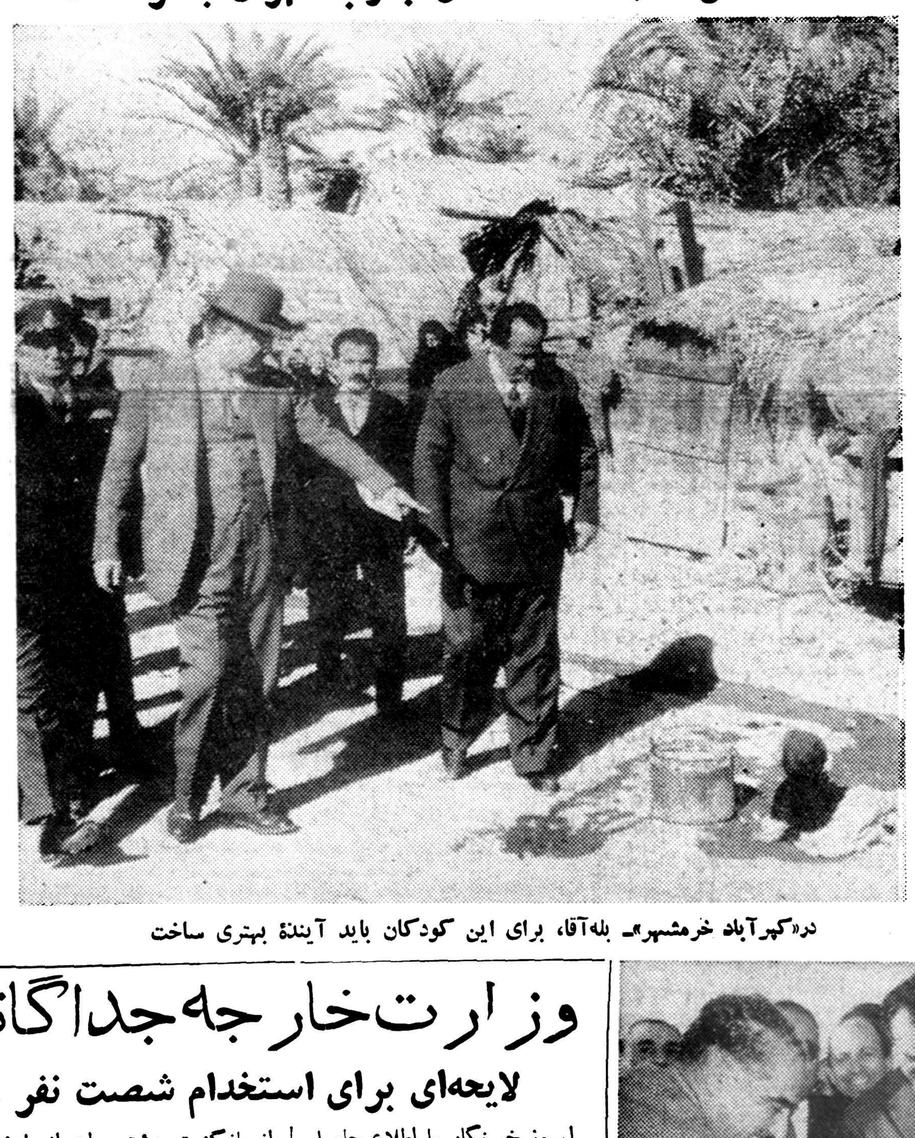

در«کهرآباد خرمشهر» ـ بله‌آقا، برای این کودکان باید آیندهٔ بهتری ساخت

در شماره گذشته ،گزارش مسافرت هیئت دولت بخرمشهر تا ظهر دیروز باستحضار رسید اینك جریان مشروح‌ملاقات طبقات‌مختلف خرمشهر با آقای نخست‌وزیر و هیئت دولت ومسافرت آنان از خرمشهر به آبادان بتفصیلی که خبرنگاران ما گزارش داده اند در زیر از نظر خوانندگان عزیز میگذرد .

گزارش فرماندار

هنگام ورود آقای نخست وزیرو اعضای دولت بفرمانداری خرمشهر آقای دکتر نوذری فرماندار ضمن خیر مقدم و گزارش وضع عمومی شهر اظهار داشت .متاسفانه وضع این شهرستان که یکی از بنادر مهم تجارتی ایران است از لحاظ اسفالت ،برق ،بهداشت و آب آشامیدنی رضایتبخش نیست و شهرداری خرمشهر با در آمد سرشاری که دارد واز لحاظ‌درآمد از اکثر شهرداریهای ایران‌غنی‌تر است برای بهبود وضع شهراقدامات موثری انجام نمیدهد .

تقاضای من اینست که از محله‌های مختلف این شهرستان‌بازدید نمائید تا جریان امر روشن گردد.

آقای نخست‌وزیر در پاسخ فرماندار

بقیه در صفحه هفدهم

میکویان با آیزنهاور ملاقات میکند

وی پس ازمذاکره بادالس گفت: «صلح حفظ خواهد شد»

هنگام مذاکرات دالس ومیکویان وزیر خارجه آمریکا دست خودرا به‌پشت صندلی معاون نخست وزیر شوروی انداخت وباین ترتیب مذاکرات درمحیط بسیار نزدیك ودوستانه‌ای شروع شد ـ مهاجرین مجارستانی تظاهرات شدیدی علیه میکویان براه انداخته وفریاد میکشیدند «میکویان بخانه‌ات برگرد»

آناستاس میکویان معاون اول نخست وزیر شوروی درنیویورك . افراد پلیس آمریکا برای حفظ جان میکویان وی را درمیان گرفته اند .

گفتگوی اناستاس میکویان معاون نخست وزیر شوروی با رهبران امریکا آغاز شد ومحافل سیاسی جهان اکنون بادقت فراوان تحولات مناسبات سیاسی امریکا وشوروی را بررسی می کنند .

بحران برلن

خبر گزاری آسوشیتد پرس از واشنگتن گزارش‌میدهدکه‌آناستاس میکویان بادالس وزیر خارجه‌امریکا در باره بحران برلن ومسئله خلع سلاح وروابط بازرگانی بین دو کشور مذاکره نمود .

پس از این ملاقات که یکساعت و۳۵ دقیقه بطول انجامید میکویان اظهار داشت که قصد دارد ازسایر شهرهای امریکا دیدن نماید وافزو که ترتیب ملاقات وی باایزنهاور رئیس جمهوری امریکا داده شده است .

اطلاع حاصل شد که کارشناسر درجه اول بازرگانی خارجی شوروی قصد دارد از شهرهای کلیولند ،

بقیه درصفحه سوم

امروز ۲هزار گوسفند کشتند

شهردار تهران ازمردم تقاضا کرد گرانفروشان را معرفی کنند

امروز شهرداری‌تهران‌طی‌اعلامیه‌ای درباره نرخ گوشت اعلام نمود که برای مدت یکسال که منتهی به آخرآذرماه۱۳۳۸میشودنرخ گوشت شیشك خالص کیلوئی ۴۸ ریال‌و گوشت مخلوط کیلوئی ۴۳ریال و گوشت گاووگوساله کیلوئی‌سی ریال وپنجاه‌دینار تعیین و تثبیت گردیده‌است .دراین اعلامیه گفته شده که کشتارکنندگان تعهد کرده‌اند برای تمام‌مدت‌سال‌بحدوفور کشتار نموده بانرخ مقرر بفروشند وچنانچه کشتار ازمیزان‌مورداحتیاج تهران کمترصورت گیرد شهرداری تهران اجازه خواهد داد که‌کشتار بطور آزاد در کشتارگاه انجام‌شود. شهردار تهران ضمنا از مردم‌تهران درخواست کرده‌است که قصابهای متخلف را معرفی کنند تادراولین نوبت گرانفروشی محکوم به‌جریمه نقدی گردند ودرصورت تکرار گرانفروشی پروانه کسب آنهاباطل شود .

بدنبال اعلامیه مزبور شهردارتهران امروز به خبرنگار ما گفت که ساعت ۶صبح امروزدر کشتارگاه حاضر شدم ومشاهده نمودم که‌تعداد کمی گوسفند بکشتارگاه آورده شده بلافاصله دستور دادم گوسفند مورد نیاز خریداری شود وکشتار باندازه مصرف تهران صورت گیرد وتاساعت ده‌امروز دوهزار راس گوسفند کشتار شد .وطبق تصمیم شهرداری چنانچه به‌فروشندگان گوشت کافی داده نشد فروشندگان حق دارند اقدام بکشتار نمایند.

وزارت خارجه جداگانه کارمند استخدام میکند

لایحه‌ای برای استخدام شصت نفر عضو جدید بزودی تقدیم مجلس میگردد

امروز خبرنگار ما اطلاع حاصل نمود که وزارت خارجه لایحه جدید استخدام برای تامین کسری عده افراد کادر خود تهیه کرده که‌پس از بازگشت هیئت دولت از طرف وزیر خارجه برای تصویب هیئت وزیران وتقدیم به مجلس به آقای نخست‌وزیر تسلیم خواهد داشت.

استخدام کارمند جدید برای‌وزارت خارجه بیش از همه وزارت خانه‌ها لازم بنظر میرسد زیرا در اثراجرای قانون بازنشستگی در حدودیك چهارم از اعضای وزارت خارجه بازنشسته شده اند ودر حال حاضر بیش از چهل نفر از اعضای‌سیاسی نمایندگیهای شاهنشاهی درخارج از کشور جزو بازنشستگان‌میباشند ووزارت خارجه با کادر فعلی قادر بتامین احتیاجات خود نبوده وناچار باستخدام اعضای جدید میباشد.

خبرنگار ما گزارش میدهد که در لایحه تنظیمی برای استخدام کارمند جدید اجازه استخدام در حدود شصت نفر عضو پیش بینی شده است که میبایستی بتدریج تا سه سال طبق شرایط واساسنامه وزارت خارجه پس از موفقیت در امتحانات کتبی وشفاهی باستخدام وزارت خارجه در آیند وداوطلبان استخدام در وزارت خارجه حداقل بایستی دارای گواهینامه لیسانس حقوق باشند .

درختکاری دراهواز ـ مامیکاریم دیگران بخورند .

آگهی استخدام

شرکت ملی نفت ایران بدونفر مهندس نفت که بزبان انگلیسی آشنائی کامل داشته وحداقل پنج سال سابقه کار درمناطق نفتی داشته باشند برای همکاری بامهندسین ارشد اکتشاف و استخراج بمنظور مطالعه گزارش های مربوط بحفاری و استخراج واظهار نظر درباره این قبیل گزارشات نیازمند است .

داوطلبان میتوانند همه روزه ازساعت ۸ صبح الی ۱۲ تاتاریخ ۲۵ دیماه ۱۳۳۷ بادردست داشتن مدارك تحصیلی وسابقه خدمت وبرك خاتمه نظام وظیفه یامعافی ازخدمت زیرپرچم باداره استخدام شرکت واقع درخیابان پهلوی نزدیك بولوار مراجعه نمایند .

اداره استخدام

۱ـ۲ آ ـ ۳۶۰۰۰

آگهی تشکیل شرکت ساختمانی در اراضی شرکت کیشا

آ ـ ۳۶۰۹۸ بقیه درصفحه آخر

انواع چیت و کودری وپارچه‌های نخی

محصول کارخانجات

جهان چیت

مکتوب

بقلم: ا. خواجه‌نوری

درصفحه هفتم

دانشجویان ایرانی در دانشگاههای انگلستان

گزارشهای خبرنگاران اطلاعات را ازلندن، بیروت وکالیفرنیا درصفحه پانزدهم مطالعه فرمائید

مواد امتحانی دانش‌آموزان دختر وپسر دبستانها وترتیب ارتقاء آنها بکلاس بالاتر (درصفحه ۱۳)

قرعه‌کشی بلیطهای بخت آزمائی ملی سری ۴۲۰

بعلت تصادف روز چهارشنبه باجشن هفده دی بساعت چهار بعد ازظهر روز پنجشنبه ۱۸ دیماه موکول شده است مراسم قرعه‌کشی طبق معمول ازرادیو ایران پخش خواهد شد .

آ ـ ۳۶۱۳۸ «بنگاه بخت آزمائی ملی»

ترحیم وتسلیت

درصفحات دوم وچهارم وهفدهم

«آگهی استخدام»

بانك کشاورزی ایران مهندسین کشاورزی وفارغ التحصیلهای دبیرستان کشاورزی ودانشسرای کشاورزی را استخدام مینماید . داوطلبان برای اطلاع از شرایط استخدام بکار گزینی بانك واقع در خیابان پارك شمالی مراجعه نمایند .

آ ـ ۲۴۹۰۱ بانك کشاورزی ایران

جریان روز

مسائل جوانها

در میان نامه‌هائی که‌دراین دوروزه اخیر بدفتر روزنامه رسیده است ، نامه یکی‌از خوانندگان چون حاوی پیشنهاد های‌تازه‌بود جلب‌توجه نمود.

دراین نامه نوشته شده است :

«...یکی‌از علل تردید مراجعت جوانان فارغ التحصیل خارجه بکشور این است که‌اغلب آنها در کشور های خارج ازدواج کرده وصاحب عیال و اولادی شده‌اند ،ولی‌به‌محض بازگشت بایران آنانرا بخدمت نظام وظیفه فرا خوانده وموجب بهم‌خوردن اساس زندگی نوبنیاد آنها می‌شوند ....»

البته قبول این موضوع که‌خدمت نظام وظیفه تاچه حدمیتواند موجب اختلال وضع زندگی جوانان شده و یابیم از این اختلال زندگی تا چه‌حد میتواند مجوز خودداری از مراجعت به‌کشور شود محتاج تامل است ،اما در عین حال باید قبول نمود که در هرحال اگر مشکلاتی از نظر زندگی و کار برای فارغ‌التحصیلان وجودنداشته باشد بدون شك آنها مراجعت به کشور وخدمت بمیهن‌را بر هرکار دیگری ترجیح خواهند داد .

بهرصورت‌آنچه‌مسلم است‌اینست که تنها احساسات میهن دوستی وعلاقه خدمتگزاری به‌کشور قادر به‌بازگردانیدن جوانان مزبور بمیهن نبوده واز طریق تامین آیندهزندگی و وضع مادی آنها بهتر میتوان آنانرا به‌بازگشت بوطن ترغیب نمود .

والا باین ترتیبی که‌پیش می‌رود می‌بایستی ما خرج عده کثیری از جوانان‌را درخارج‌بدهیم وآنهابخدمت کشور های دیگر در آیند وبجای‌رفع عقب‌ماندگیهای‌فنی‌وعلمی وطن‌خودشان کمك به‌پیشرفت هرچه بیشتردیگران بکنند .منظور اینست که‌باید فکر اساسی تری برای تامین کمبودعناصر متخصص وذیفن کشور بعمل آورده وچه بهتر که همانطوری که‌در موقع احتیاج ناچار می شویم که‌هزینه سنگین زندگی کارشناسان خارجی راتامین کنیم و ناگزیر تن بقبول تمام توقعات مادی آنها میدهیم فکر صحیحتری برای استفاده از جوانان فارغ‌التحصیل خودمان بنمائیم.

شاید اغلب خوانندگان اطلاع داشته باشند که موسسات علمی و فنی و صنعتی بزرگ همه ساله بمهندس بزرگ فرانسه مراجعه‌کرده ودانشجویان رشته‌های فنی و علمی را که اندکی بعد فارغ التحصیل خواهند شد باحقوق‌های گزاف استخدام میکنند ، بهتر است‌که‌مانیز در مورد جوانان خودمان ، بااینهمه احتیاجی که به اشخاص فنی و متخصص داریم قبلا برایشان در سازمان برنامه و در کارخانه ها و سازمانهای راهسازی و بهداشتی و سایر موسسات فنی مشاغلی در نظر بگیریم که به محض بازگشت به میهن بروند و بر سر مشاغل خود حاضر شوند ؟

البته این نحوه عملی است که می بایستی نه‌فقط بمنظور تشویق‌جوانان فارغ‌التحصیل خارجه بمراجعت بکشور، بلکه اصولا برای تشویق‌جوانان‌کشور به فرا گرفتن فنون و علوم مورد نیاز جنبش عمران و آبادی کشور ، مورد توجه قرار گیرد .

برای دانشجویان دانشکده فنی و دانشکده پزشکی ، هنرسرایعالی ودانشسرایعالی (که بعدا حرفه معلمی را انتخاب خواهند نمود) و کشاورزی نیز باید همین مزایا را قائل شویم تاجوانان کشور که قدرت مالی برای مسافرت به‌کشورهای خارج نداشته ودر دانشگاههای کشور به‌تحصیلات عالی میپردازند دانشکده های مزبور را به سایر رشته‌های علوم نظری ترجیح بدهند.

و تنها باین ترتیب است که ازیك طرف برتعداد فارغ‌التحصیلان رشته های فنی و تخصصی افزوده میشود و ازطرف دیگر فارغ التحصیلان حقوق و ادبیات وسایر علوم نظری نیزقدرو منزلتی بیشتر بدست می‌آورند.

واما درمورد خدمت‌نظام وظیفه نیز بنظر ما اشکال ی‌ندارد که فارغ التحصیلان‌رشته‌های فنی و تخصصی چه کسانی که‌درکشورهای خارج‌تحصیل کرده‌اند و چه آنهائی که از دانشکده های کشور فارغ التحصیل شده‌اند ، چندماهی باخذ تعلیمات نظامی‌پرداخته وبقیه دورا نخدمت خودرا بطور موظف در سازمانهای فنی و عملی و تولیدی کشور انجام دهند .

بالاخره اگر مراجعت فارغ التحصیلان خارج به کشور و یا تشویق جوانان به فراگرفتن رشته های فنی وعملی و خدمت در سازمانهای صنعتی وتولیدی مملکت برای ما امروزه بصورت یك مسئله‌ای درآمده است، باید تصدیق نمود که این نظرات هم لااقل یکی از راه حل‌های آنست .

فرزند گمشده

از دو سال پیش که حکومت مصر یکباره باغرب برید،این‌نخستین‌بار است که قاهره با نظر امیدوارانه وموافق به واشنگتن‌ولندن مینگرد. هنوز هیچ یك از اختلافات‌اساسی طرفین حل نشده است . اما‌همه چیز حکایت از تمایل طرفین به رفع اختلافات میکند .

مسافرت یوجین بلاك ،رئیس‌بانك جهانی به قاهره یکی از آخرین نشانه ها است .

اختلافات مالی مصر وانگلستان، که تجدید روابط دیپلماتیك بین دو کشور بدان بستگی دارد ،از موانع مهم عادی شدن مناسبات غرب وجمهوری متحده عربی است.

دعاوی متقابل مصر و انگلستان نسبت به یکدیگر مسئله دهها میلیون لیره است .مصر آزادشدن نزدیك به ۱۰۰ میلیون لیره ای را میخواهد که از وجوه دولت مصر در بانکهای انگلستان «بلوکه» شده است . علاوه بر این مصریها تقاضای ۶۳ میلیون لیره غرامت جنگی از انگلیسها میکنند ، یعنی خساراتی که بارتش مصر وپرت‌سعید وارد شده است .

در برابر ، انگلیسها خواهان پرداخت غرامت به صاحبان سهام کانال سوئز و اتباع انگلیسی هستند که موسسات و اموالشان «مصری» شد . ضمنا انبار نظامی انگلستان در «تل الکبیر» نزدیك کانال سوئز نیز که پس از حمله هواپیماهای انگلیسی از طرف‌دولت مصر ضبط شد ،یکی از دعاوی انگلستان را تشکیل میدهد وظاهرا طرفین موافقت کرده اند که از دعاوی مربوط به غرامات جنگی صرفنظر کنند .

گفتگو های بلاك در چند روزه اخیر این نتیجه را داشته‌که اختلاف نظر طرفین را به ۱۰ میلیون لیره رسانیده است . در واقع اکنون‌بین بهبود روابط انگلستان و مصرفقط ۱۰ میلیون لیره فاصله است و تشویق ها وفشار های امریکاشاید سرانجام بتواند این اختلاف‌نسبتا مختصر را نیز بر طرف سازد .

جمال عبدالناصر ،که نمیخواهد کاملا در مدار اقتصادی شوروی قرار گیرد واز اقدامات اخیر کمونیستها در سوریه و عراق‌نیز بیمناك شده است ، اکنون بیش از هر وقت علاقمند به رفع اختلافات مالی با انگلستان است . خصوصا آزاد شدن لیره های او برای‌اقتصاد تحت فشار مصر گشایشی خواهد بود .

اما در جهت انگلستان نیز تمایل به سازش چندان کم نیست . انگلیسها از دو سال پیش همواره خواستار برقراری روابط‌با جمهوری متحده عربی و عربستان سعودی بوده اند .در واقع غیبت ماموزین انگلستان از پایتخت مهمی مانند قاهره بسیار برای سیاست آنکشور گران تمام شده است .

با اینهمه دیپلماسی انگلستان نمیخواهد در نزدیك شدن با عبدالناصر شتابی بخرج دهد .

عبدالناصر در نظر انگلیسیها‌هنوز آن فرزند گمشده نیست که بازگشته باشد وباید تمایل وعلاقه خود را با روشنی بیشتری نشان دهد . روابط عبدالناصر باشوروی ها هنوز آن اندازه بد نیست که شتابی را از طرف دول غربی لازم سازد . اگر روسها اشتباه غرب را در ۱۹۵۶ تکرارمیکردند وپس از نطق ضد کمونیستی عبدالناصر کمك به سد اسوان را پس میگرفتند ، وضع تغییرمیکرد.

شتابزدگی سیاست غرب شاید واقعا به مصلحت آن نباشد ، ولی آهسته ،کاری وسخت گیری‌بیش از حد نیز ممکن است بار دیگر عبدالناصر را وادار بدان سازد که به شوروی پناه ببرد .

واز همه اینها گذشته ، وقتی سخن از ده میلیون لیره در میان است ، حتی کشوری که باندازه انگلستان واقعا فقیر و محتاج‌دنیای خارج باشد ، بسهولت میتواند بعضی گذشتها بکند . انگلیسها خود نیز میدانند که اگر قادر به حل اختلافات خود با عبدالناصر نباشند زمام سیاست خودرا در کشور های عربی باید یکسره به امریکائیها واگذارند .

حراج سالیانه جنرال مد

از روز شنبه ۲۰ دیماه درشعبه

((جنرال مد-خیابان سعدی))

شروع میشود

لطفا به‌آگهی روز پنجشنبه ۱۸ دیماه توجه فرمائید

جنرال مد

۱_۵ آ_۳۵۶۶۲

برای تاسیس درمانگاه

درجلسه انجمن محلی رستم آباد که چندروز قبل باحضور آقای دکتر یغمائی رئیس بهداری شمیران‌تشکیل گردید انجمن محلی موافقت کرد که مقدار ۲۰۰متر زمین درمحل مناسبی ازشمیران برای ساختمان یك باب درمانگاه در اختیار وزارت بهداری قراردهد .

۳۰۲۱۷۷

شماره‌جدید تلفن گیلان‌شرق‌میباشد

آ_۳۶۱۳۶

روزنامه سیاسی

بمدیریت جناب آقای بیوك صابر وسردبیری جناب آقای دکتر امیر حسین پیشداد ازبیستم دی‌ماه بطور هفتگی بامطالب جامع روزهای سه‌شنبه منتشر خواهدشد.

رئیس دفتر روزنامه سیاسی

آ_۲۴۱۹۹ ۲_۵

آخرین مند درمان سوزاك حاد و عباس جناب زاده دارای گواهی‌نامه منوچهری مقابل کوچه دبیرستان مزمن وضعف قوای تناسلی دکتر ازدانشکده طب فرانسه خیابان ژاندارك . ۱_۲۰ آ_۲۲۱۰۹

دکتر حسین امجدی

دیپلمه دندان پزشکی و جراحی دهان از آمریکا

دندان پزشك بیمه کارمندان دولت

مراجعت از آمریکا وافتتاح مطب را در محل سابق

(خیابان امیر کبیر ـ سه راه امین حضور) اعلام میدارد

پذیرائی بعد از ظهرها ٤تا۷ ونیم

آ_ ۲۴۹۵۳

جناب آقای شهردار تهران

اقدامات مؤثر جناب آقای بقائی ریاست برزن ده در عمران و آبادی این بخش موجب تشکر اهالی و امید است‌که مقرر فرمایند فعالیت ایشان قدردانی شود .

از طرف عده‌ای از اهالی خیابان حسام‌السلطنه سرهنك مجدری

آ_۲۴۸۷۷

داوطلبان کار آموزی

وتحصیل کشاورزی در آلمان غربی

بدین وسیله باطلاع کلیه داوطلبان کارآموزی وتحصیل کشاورزی درآلمان غربی که طبق آگهی های قبلی درنام نویسی شرکت کرده‌و قبول شده‌اند وکارت نام نویسی خودرا در موعد مقرر تحویل داده و تعهد نامه‌های لازم راشخصا امضاء واولیای آنان نیز تعهد نامه های مربوطه راامضاء نموده وصحت امضای آنها بگواهی یکی از دفاتر اسناد رسمی رسیده است وقبل ازتاریخ انتشار این‌آگهی کلیه‌تعهد نامه های مزبور راتحویل داده‌اند میرساند که هرچه زودتر وحتما قبل از پنجشنبه ۲۵ دیماه جاری برای تحویل مدارك واخذ سند پذیرش بدفتر اینجانب واقع در خیابان لالهزار ـ کوچه رفاهی کاشی ۲۳ مراجعه نمایند . در صورتی که بعداز تاریخ مزبور مراجعه کنند ودر نتیجه برای آنان مشکلاتی ایجاد شود مسئولیت متوجه شخص آنان است .

آ_۲۴۹۹۷ مهندس معتضدی

زمین فروشی درخیابان تخت‌جمشید

سیصد وشصت متر بمناسبت مسافرت‌مالك بقیمت مناسب‌فروخته میشود . رجوع فرمائید لالهزار نزدیك میدان سپه ۳۹۷۸٤ به بنگاه کوشان .

۲_۱ آ_۳۵۸٦٤

تجارتخانه علینقی حریری پارسا

نمایندگی کارخانجات ساعت سازی بولا ـاستوا ـپایج ـآریستو ـباسین از شهرستانها نماینده میپذیریم . مرکز فروش .تهران‌سرای حاجب‌الدوله تلفن ۲۳۲۱٦ ۱_۳ آ_۲٤٥۳۱

خانواده‌های قرائت ـ شمس‌ایلی ـ احمد نژاد ـ البرز تیموری ـ مرودشتی ـ کوچك زیادلو ـ قاجاریه ـ بصیری.

بدینوسیله فوت جانگداز جوان‌ناکام **ایرج قرائت** را که دراثر حادثه اتومبیل مورخه ۱۲دیماه جاری در جاده‌کرج شربت شهادت نوشیده باطلاع عموم دوستان وآشنایان میرساند مجلس ترحیم آنمرحوم در اهواز برگزار و مراسم یادبود شب هفت آن ناکام روز پنجشنبه ۱۸دیماه ۱۳۳۷ ازساعت ۳ بعدازظهر درامامزاده عبداله منعقدخواهد بود ازعموم دوستان تقاضا میشود روح آنمرحوم را بقدوم خود شاد فرمایند .

محمد علی قرائت ـ حسن شمس ایلی ـ احمد احمدنژاد ـ غلامحسین البرز ـ نصرت‌اله تیموری ـ فرج‌اله مرودشتی ـ کریم کوچك ـ علیرضا زیادلو ـ بهرام‌قاجاریه محمد علی بصیری .

آ_ ۲۵۰۰۱

بعموم‌بازماندگان آنمرحوم‌مصیبت‌واردهرا تسلیت‌میدهیم

هوالحی‌الذی لایموت

بانهایت تاسف فوت مرحوم **اکبر شفق** برادر آقای‌دکتر رضا زاده شفق بزرك خاندان را باطلاع خویشان‌ودوستان میرساند مجلس ختم مردانه فقید سعید روز پنجشنبه هیجدهم دیماه جاری ساعت ده تا دوازده صبح درمسجد مجد و **مجلس ختم‌زنانه** نیز همانروز از ساعت ۳ تا ٦ بعدازظهر درمنزل خواهر آنمرحوم (خیابان شهنازایستگاه صفا کوچه سوهانی منزل دکتر حمید محمود زاده) برقرار خواهد بود .

صغرا محمودزاده ـ محمود شفق ـ حبیب شفق ـ اختر محمود زاده ـ دکتر حمید محمود زاده ـ مهندس مهدی محمود زاده ـ افخم محمود زاده ـ سودابه محمود زاده اصغر محمود زاده ـ مجید محمود زاده ـ کمال محمودزاده ایرج شفق ـ نصرت رستگار ـ فیروز زالی ـ یوسف صابر خلخالی .

جمشید صابر خلخالی ـ دکتر حسین پاکنیا ـ دکتر حمید برار ـ محمدتقی پاکنیا ـ مهندس بهمن پاکنیا مهندس جلال برار ـ مهندس مجید برار ـ عبدالحسین‌پاکنیا حسین پاکنیا ـ مهندس فیوضات ـ محمد فرناد ـ سعید فرناد ـ اصغر نامی ـ حسن زندی ـ محمدحسن آذرپور اسداله شفق ـ فرهنك امیر شاهرخی .

انا لله و انا الیه راجعون

فوت جانگداز برادر عزیزم اکبرشفق را باطلاع‌خویشان ودوستان وآشنایان میرسانم مجلس ختم آنمرحوم روز پنجشنبه هیجدهم دیماه ساعت ده تا دوازده صبح در مسجد مجد برقرار است .

آ_ ۲۴۸۷۹ ۱_۲ **دکتر رضا زاده شفق**

بخانواده محترم شفق وعموم بازماندگان آنمرحوم مصیبت وارده را تسلیت میدهیم .

بدینوسیله درگذشت نابهنگام مرحوم **حاج عبدالرضا مجردی** را باطلاع عموم میرساند مجلس ترحیمی ازطرف مشهدیهای مقیم‌تهران در روز چهارشنبه ۱۷ دیماه از ساعت ۹ الی۱۱ صبح درمسجد امامزاده زید اول بازار خیاطها منعقد است از عموم‌همشهریان ودوستان‌آنمرحوم تقاضا میشود دراین مجلس شرکت و روح آنمرحوم را شاد فرمایند .

ازطرف مشهدیهای مقیم تهران‌ـ الحاج اسماعیل کرباسفروشان

آ_ ۲۴۸٦۷

بعموم‌بازماندگان آنمرحوم‌مصیبت‌واردهرا تسلیت‌میدهیم

بمناسبت شب چهلم درگذشت شادروان **حبیب‌اله شیبان (امین‌الاسلام)** مجلس یاد بودی روز پنجشنبه ۱۸ دیماه ازساعت ۳ تا٦ بعدازظهر **در منزل آنمرحوم واقع درقلهك ـ حسن‌آباد زرکنده** کوچه ابراهیم زاده برقرار میباشد ازاقوام ودوستان وآشنایان آن شادروان خواهشمند است باتشریف فرمائی خود روح آنمرحوم را شاد فرمایند .

۱_۲ آ_ ۲۵۰۱۳ **خانواده شیبان**

بقیه ترحیم وتسلیت درصفحات ٤ و۱۷

موت‌العالم تلمه

بمناسبت رحلت ناگهانی حضرت مستطاب حجةالاسلام والمسلمین مرحوم **حاج سید محمد تقی صدرالاشرافی** تبریزی طاب ثراه درتهران بعموم مؤمنین و آقایان خاصه حضرات علماء اعلام و حجج اسلام دامت برکاتهم مجلس ترحیمی روز چهارشنبه ۱۷ دیماه مطابق با۲۷ جمادی‌الثانی ازساعت سه تا ٦ بعدازظهر در مسجد مرحوم شیخ عبدالحسین (آذربایجانیها) منعقد است جهت تعظیم‌شعائر دینی و تجلیل ازمقام علم و روحانیت شرکت فرمایند .

الاحقر محمدالموسوی‌البهبهانی ـ الاحقر بهاءالدین‌نوری الاحقر عبداله مسیح تهرانی ـ الاحقر نورالدین شریعتمدار رفیع ـ الاحقر حاج سید محمد رضا بهبهانی .

بمناسبت رحلت ناگهانی حضرت مستطاب حجةالاسلام والمسلمین مرحوم **سید محمدتقی صدرالاشرافی تبریزی** طاب‌ثراه در تهران بعموم مؤمنین خاصه علماء اعلام و حجج اسلام دامت برکاتهم مجلس ترحیمی روز چهارشنبه هفدهم دیماه مطابق ۲۷ جمادی‌الثانی از ساعت ۳ بعدازظهر الی شش در مسجد شیخ عبدالحسین آذربایجانی‌منعقداست جهت تعظیم شعائر دینی و تجلیل ازمقام علم و روحانیت شرکت فرمایند .

الاحقر حاج میرزا خلیل کمره‌ای ـ الاحقر مهدی‌الحسینی انگجی ـ الاحقر حاج سید مرتضی خلخالی ـ الاحقر سید مصطفی خلخالی ـ الاحقر بحرالعلوم ـ الاحقر حاج سید ابراهیم‌خوئی ـ الاحقر سیف‌السادات‌گوگانی ـ الحاج سید محسن شیخ‌الاسلام گوگانی ـ الاحقر حاج سید یوسف صدرالاشرافی .

آ_۲۴۹۱۱

بمناسبت رحلت ناگهانی حضرت مستطاب حجةالاسلام والمسلمین‌مرحوم**حاج‌سید محمدتقی‌صدرالاشرافی** طاب‌ثراه در تهران مجلس ترحیمی روز چهارشنبه ۱۷دیماه ازساعت سه بعد از ظهر الی شش درمسجد شیخ عبدالحسین (آذربایجانیها) منعقد است انتظار دارد جهت تعظیم شعائر اسلام عموم آقایان مبلغین و وعاظ محترم و سلسله اهل ذکر شرکت فرمایند .

ازطرف جمعیت مبلغین علوی‌الاحقر حاج سید حسن شیرازیان ـ حاج سیداحمد هاشمی ـ حاج سید حسن احمدی سراری ـ امیرالواعظین اشرفی ـ سیدمجتبی هدا سید عبدالحسین تربتی ـ سیداسداله معرفت ـسیدمحمد علوی ـ سیدحسن طباطبائی ـ الاحقر حاج سید محمدصالح زاهد شکرابی ـ شیخ حمداله مقدسی .

آ_۲۴۹۱۱

با نهایت تاسف رحلت ناگهانی حضرت مستطاب حجةالاسلام والمسلمین **آقای سید محمد صدرالاشرافی** را باطلاع دوستان و آشنایان میرساند مجلس ختم‌آنمرحوم روز چهارشنبه ۱۷ دیماه ازساعت ۳ تا٦ بعدازظهر در مسجد مرحوم شیخ عبدالحسین (آذربایجانیها) منعقد خواهد بود .

سیدحسین صدرالاشرافی ـ سید محمدحسین مشیری ـ علی‌النقی صدرالاشرافی ـ سرهنك محسن صدرالاشرافی سرگرد یوسف صدرالاشرافی ـسیدمصطفی صدرالاشرافی علی مولوی (نظام‌الاسلام)ـ سرتیپ محمد مولوی ـ مهندس احمد مولوی ـ رضا قلی رشدیه ـ دکترعباسقلی نعیمی دکتر موسی نعیمی ـ سرگرد بنی‌احمدی ـ دکترابراهیم‌پاد جعفر سلطان القرائی ـ سرهنك محمد سلجوقی ـ رحیم خبازباشی ـ خلیل سرتیپی ـ دکتر علی ثاقب ـ حاج عباس چاروقچی ـ محمد غیبی ـ سید محمد سعیدزاده سیدعلی صدرالاشرافی ـ سرهنك‌ابوالفضل صدرالاشرافی هاشم‌کیوان‌ـ صادق‌نخجوانی‌ـ سیدابوالفضل‌صدرالاشرافی

بانهایت تاسف وتاثر درگذشت مرحوم **حاج ابوالفتح برنجچی** عضو هیئت مدیره اتحادیه خواربار فروشان را باطلاع عموم میرساند .مجلس ترحیم آن مرحوم ازساعت ۳الی۵ بعدازظهر روز پنجشنبه ۱۸ دیماه جاری از طرف صنف‌خواربار فروش‌درمحل‌اتحادیه خواربار فرشان(خیابان سیروس مقابل تکیه رضاقلیخان) برگذارخواهد شد.

رئیس هیئت مدیره اتحادیه خواربار فروشان تهران

آ_۲۴۹۹۹ **مهدی کوشانفر**

باکمال تاسف باستحضار میرساند بمناسبت درگذشت مرحومه **بانو معصومه افشار قاسملو** مجلس‌ترحیم زنانه از ساعت سه تا٦ بعدازظهر روز چهارشنبه هفدهم دیماه جاری در منزل آنمرحومه واقع در یوسف‌آباد خیابان‌بیمه ایران چهار راه جاوید منعقد خواهدبود .

غلامعلی ساکت‌خو ـ عباس ساکت‌خو ـمحمدعلی‌ساکت‌خو حسین دادسپاه ـ ستوان تن آرا .

آ_ ۲۴۹٦۷

مصیبت وارده را بعموم بازماندگان آنمرحومه بویژه بخانواده محترم ساکت‌خو تسلیت میدهیم .

با تاسف باستحضار میرساندکه بمناسبت درگذشت مرحوم **هیرزاعلی اصغر کریمی** در شیراز مجلس ترحیم از ساعت ده تا دوازده صبح روز چهارشنبه هفدهم‌دیماه جاری درمسجد مجد منعقد خواهد بود .

سردار فاخر حکمت ـ استخر ـ صارمی ـ صدر زاده عبداله دشتی ـ دهقان ـ علی قوام ـ مرتضی حکمت امید سالار آ_۲۴۹۱۳ ۲۰

بدین وسیله درگذشت مرحوم **میرزاعلی اصغر کریمی** را درشیراز باطلاع دوستان وآشنایان میرساند. مجلس ترحیم از ساعت ده تا دوازده صبح روز چهارشنبه‌هفدهم دیماه جاری درمسجد مجد و ختم زنانه ازساعت ۳ تا٦ بعدازظهر همانروز در منزل آقای میر سید مهدی مهبد «خیابان رازی کوچه مهبد» منعقد خواهد بود .

محمد مهدی‌کریمی ـ علی اکبر کریمی ـ مهدی مهبد مرتضی مهبد ـ حاج میرزا محمدرضا فاطمی ـ سرهنك موسوی ـ جعفر آزمون ـ ابوالحسن رضوی ـ پاکزادرضوی علاءالدین‌مهبد ـ احمدمهبد ـ نبوی ـ شیرین‌سخن ـ عمادرهنما صمدانی ـ احمد طباطبائی ـ محمدعلی صدرنیا ـ دکتر حسن مهبد ـ حسین مهبد ـ محسن مهبد .

چون روز چهارشنبه ۱۷دیماه جاری مصادف با یکمین سال درگذشت مولمه شادروان مرحوم **هرمز وقار** است بدینوسیله خانواده های وقار ـ انوار ـ مستوفی ـ پرتوی باطلاع دوستان و بستگان میرساندکه مجلس تذکری در روز مذکور ازساعت ۳ الی۵ بعدازظهر برسرمزار آنمرحوم درابن‌بابویه آرامگاه خانوادگی مرحوم انوار منعقد خواهد بود .

فرشته‌وقار ـ شاپوروقار ـپوران‌مستوفی ـ ایران پرتوی

انا لله و انا الیه راجعون

خانواده های مدنی تبرك ـ عارفی ـ سلامت وجنت‌پور

باکمال تاسف و تاثر درگذشت نابهنگام **آقای حاج سید محمد صادق مدنی** را در قم باطلاع کلیه دوستان وآشنایان وخویشاوندان گرامی میرساند مجلس یادبود آنمرحوم در قم در روز های دوشنبه ۱۵ و سه‌شنبه ۱٦ دیماه ودر تهران در روز چهارشنبه ۱۷ دیماه از ساعت ۹ الی ۱۱ صبح درمسجد ارك برپا می‌باشد .

بانهایت تاسف درگذشت‌مرحوم‌شادروان **حسین‌حسام‌فر** را باستحضار فامیل و دوستان میرساند مجلس ترحیم مردانه روز چهار شنبه ۱۷ دیماه جاری از ساعت ۳ تا۵ بعدازظهر درمسجد حاج شیخ عبدالنبی واقع در سرچشمه اول خیابان سیروس منعقد و ختم زنانه بعد ازظهرهمانروز درمنزل شخصی واقع درچهارصد دستگاه خیابان یاس کوچه معمار یزدی برقرار خواهدبود .

سید اسماعیل شجاعت ـ عبداله جعفری ـ سرهنك ۲ـ سید فخرالدین معتمدی‌نیا ـ مرتضی مرتضوی ـ حسن زمردیان ـ رضا حسام‌فر ـ مصطفی حسام‌فر ـ علی‌اکبر یراقچی ـ محمود حسام‌فر ـ جواد حسام‌فر ـ احمدحسام‌فر هوشنك حسام‌فر ـ همایون حسام‌فر ـابراهیم شجاعت حاجی ملك مجد ـ ذبیح‌اله علی‌احمدی ـ عبداله حجازی محمود وفائی نژاد ـ احمد لولاچی .

آ_۲۵۰۳۱

بعموم‌بازماندگان آنمرحوم‌مصیبت‌واردهرا تسلیت‌میدهیم

با نهایت تاسف فوت مرحوم مغفور جنت‌مکان خلدآشیان **آقای حاج ابوالفتح برنجچی** عضو هیئت مدیره صنف محترم خواربار فروشان تهران را باطلاع عموم دوستان وآشنایان میرساند مجلس ترحیم آنمرحوم در روزچهار شنبه ۱۷ دی‌ماه ازساعت ۸ونیم الی ۱۱ درمسجد حاج ابوالفتح واقع درخیابان ری میدان شاه برگزار می‌باشد

خانواده های **کوشانفر ـ توکل ـ عبدالرسول ـابوالحسنی علاقبند ـ محسنی ـ رعیت فقیر ـ حریری ـ موسی‌خانی فیاض بخش ـ حیدری ـ قادری ـ چکشی ـ حاجیها ـ کمپانی حسین‌اف ـ گرجی .**

آ_۲۴۹۸۱

بعموم‌بازماندگان آنمرحوم‌مصیبت‌واردهرا تسلیت‌میدهیم

خانواده های هاشمیانی ـ کیهان و محمدیان

بدینوسیله از عموم دوستان و آشنایانی‌که در مراسم فوت مرحوم حاج سیدحسین هاشمیان شرکت فرموده و بطریقی اظهار همدردی کرده‌اند صمیمانه سپاسگزاری می‌نمایند .

آ_۲۴۹۷۳

خانواده‌های خلعت‌بری ـ اکبر ـ گرزن ـوارسته ـمجد مراتب کمال تشکر و سپاسگزاری خودرا از محبت و عنایت وهمدردی صمیمانه ذوات محترم و معظمی‌که با حضور در مراسم تشییع و ترحیم و هفتهٔ مرحومه صغری خلعت‌بری زوجه مرحوم محمد. ولی خلعت‌بری تنکابنی (سپهسالار اعظم) ابراز فرموده‌اند تقدیم و امیدواریم بزودی برای عرض تشکر حضوری توفیق حاصل شود .

ارول‌فلین درجنگ‌های کوبا مجروح شد

هنرپیشه معروف‌آمریکا که بشورشیان پیوسته بود درجه سرهنگی گرفت

کابینه جدید کوبا تشکیل شد ورئیس جمهور جدید واردپایتخت گردید ـ درسراسر هاوانا حکومت نظامی اعلام شد

دکتر فیدل کاسترو چند لحظه قبل از ورود دکتر اوروتیا رئیس جمهور انتخابی او به شهر هاوانا در سرتاسر هاوانا حکومت نظامی اعلام نمود .

رویتر از هاوانا خبر میدهد که هنوز علت این کار معلوم نگردیده است .

استقبال از اوروتیا

هزاران نفر از اهالی هاوانا در اطراف فرودگاه ودر خیابان‌هائی که بکاخ ریاست جمهوری منتهی میشوند اجتماع نمودندتا ازاروتیا استقبال نمایند .

اکنون انقلابیون در شهر هاوانا مشغول بازداشت طرفداران باتیستا میباشند وتا بحال ۳۰۰ نفر از افسران ارتش باین اتهام بازداشت شده‌اند .

وضع در شهر هاوانا بتدریج عادی می‌شود ومغازه ها را باز نموده وروزنامه ها نیز منتشر میگردند .

خود فیدل کاسترو قهرمان‌جوان انقلاب پیروزمند کوبا باستونهای موتوریزه بکندی درحال حرکت بطرف هاوانا میباشند .

بمناسبت ورودواوروتیا کلیه‌ادارات تعطیل گردید تا کارمندان‌بتوانند از رئیس جمهور انقلابی استقبال نمایند .

گزارش واصله حاکی‌است که طی چند روز اخیر ۷۰ نفر در زدو خورد های متفرقه در شهر هاوانا بقتل رسیده‌اند .

اسقف اعظم هاوانا از کلیه روحانیون کوبا درخواست کرده است که فردا کنفرانسی تشکیل داده ودر باره اهمیت انقلاب و نفوذ کمونیست ها در صفوف انقلابیون مذاکره نمایند .

پسر رئیس جمهور کوبا که‌بیش از ۲۵ سال ندارد هنگام فرار بایالت فلوریدا در امریکا مورد حمله طرفداران «فیدل کاسترو»قرار گرفته‌است (عکس سمت راست) در سمت چپ یك صحنه از زدوخورد هنگامی که پلیس برای خاتمه آن دخالت کرده نشان داده شده است .

کابینه جدید

گزارش آسوشیتدپرس ازهاوانا حاکیست که کابینه جدید کوبا پس از موفقیت انقلابیون به نخست‌وزیری‌میروکاردونا تشکیل شد .

وی وکیل دادگستری و رئیس کانون وکلای هاوانا میباشد .

میروکاردونا از جمله کسانی است که میثاق اتحادیه مخالفین باتیستا را امضاء کرد .

بموجب میثاق‌مزبور کلیه‌دستجات منجمله انقلابیون فیدل کاسترو متعهد شدند که برای واژگون کردن رژیم باتیستا بکوشند اوروتیا رئیس جمهوری انتخاب شده ازطرف‌فیدل کاسترو باهواپیما وارد فرودگاه شهر هاوانا شد و ومردم شهر استقبال شدیدی از او بعمل آوردند .

تثبیت اوضاع

در واشنگتن محافل سیاسی واشنگتن اظهار میدارند که فیدل کاسترو موفق به تثبیت اوضاع کوبا شده وامکان برقراری روابط عادی‌با آمریکارا بوجود خواهد آورد .

کارشناسان اقتصادی میگویند که کاسترو از حمایت اکثریت مردم کوبا برخوردار بوده ورژیم وی بر طبق اصول دموکراسی اداره شده وپیشرفت های اقتصادی را ممکن میسازد .

بتانکورت نماینده انقلابیون کوبا در واشنگتن گفت :

تصور نمیرود که تغییر رژیم باعث‌مداخله در فعالیت های‌شرکت های امریکادر کوبا شود .

وضع صنایع

کاسترو در سال ۱۹۵۵ اعلام کردکه کلیه صنایع کوبا را که بوسیله آمریکائیها اداره می‌شود

ارول فلین

ملی خواهد کرد .

ولی بتانکورت گفت :تصور نمیکنم که فعلا کاسترو بعقیده سابق خود باقی‌باشد .

آمریکا معادل ۷۷۴ میلیون‌دلار در کوبا سرمایه گذاری کرده است که بیشتر در کشاورزی وکشت نیشکر میباشد .

کمپانیهای آمریکائی معادل ۵۱ میلیون‌دلار در صنایع نفت کوبا بکار انداخته‌اند .

همکاری ارول فلین

خبرگزاری فرانسه از هالیوود اطلاع میدهد که‌ارول فلین‌هنرپیشه بسیاری ازفیلم‌های هالیوود بیش‌از دو هفته در کنار فیدل کاسترو رهبر انقلابیون کوبا مشغول مبارزه علیه حکومت مرکزی کوبا بوده است .

منشی ارول‌فلین دیروز بسختی با تلفن باوی تماس گرفت و معلوم شد هنرپیشه سینما از ناحیه‌بازو و یا جراحتی برداشته است .

منشی ارول‌فلین ضمنا اضافه‌نمود که ارول‌فلین از طرف انقلابیون افتخارا بدرجه سرهنگی منصوب شده وانقلابیون از تشریك مساعی وی بینهایت سپاسگزار هستند .

میکویان

بقیه ازصفحه اول

دیترویت و شیکاگو که‌از مراکز عمده بازرگانی امریکا بشمار میرود بازدید نماید میکویان بخبرنگاران گفت بادالس مذاکرات مفیدی انجام داده ودر باره مسائل مورد علاقه‌دو کشور بطور کلی تبادل نظر بعمل آمده است .

ملاقات مجدد

میکویان گفت پس از مراجعت از بازدید شهر های مختلف بار دیگر بادالس ملاقات ومذاکره‌خواهد کرد ولی تاریخ این ملاقات مجدد را ذکر ننمود .

میکویان از پاسخ دادن به این سئوال خود داری کرد که آیا در نتیجه این ملاقات باوزیر خارجه امریکا در روابط کشور بهبودی حاصل گردیده است اما گفت«این روابط باید بهبود یابد ومن‌خوشبین هستم ومذاکرات مامفید بود . من در حقیقت سفیری محسوب میشوم وصلح برقرار خواهد بود».

میکویان درحالیکه مرتب جمله اخیر را راجع به برقراری صلح تکرار میکرد ،از میان گروه‌خبرنگاران وکارگرانیکه در عمارت وزارتخارجه امریکا کار میکردند راه خود راباز کرده وخارج شد .

در خارج عمارت وزارتخارجه گروهی از مهاجرین مجارستانی با مشتهای گره کرده مشغول دادن‌شعار علیه میکویان واطرافیانش بوده و مرتب فریاد میزدند «جنایتکاران»

تاریخ ملاقات باایزنهاور

میکویان گفت شاید روز ۱۹یا ۲۰ ژانویه باایزنهاور ملاقات‌نماید.

سپس لینکلن وایت سخنگوی وزارتخارجه امریکا اعلامیه‌ای‌درباره مذاکرات دالس میکویان منتشرنمود که چون متن ومفاد آن‌کوچکترین تفاوتی بااظهارات میکویان نداشت خبرنگاران سئوال کردند آیا درباره صدور این اعلامیه با یکدیگر توافق کرده‌اند .

وایت گفت ازاین موضوع‌اطلاعی ندارد ولی سعی میکند تحقیق‌نماید.

وزارتخارجه امریکا بعدا در اعلامیه‌ای اطلاع داد در ملاقات‌بین دالس ومیکویان درباره مسائل کلی ومورد علاقه مشترك از جمله برلن ومسئله آلمان وخلع سلاح وبازرگانی مذاکره شد .

این مذاکرات بسیار مفیدبود و مقدمه‌ای برای مذاکرات بعدی پس از مراجعت میکویان در حدود ۱۹ ژانویه میباشد وانتظار میرود که میکویان پس از بازگشت ازگردش باایزنهاور ملاقات نماید .

وایت گفت میکویان حامل‌پیام تبریك شفاهی از طرف خروشچف برای دالس بود اما سخنگوی وزارتخارجه از متن پیام اطلاعی نداشت .

درجریان این مذاکرات علاوه بر دالس ومیکویان تامپسون سفیرامریکا درمسکو و منشیکوف سفیر شوروی در واشنگتن وادوارد فریز رئیس قسمت اروپای شرقی وزارتخارجه امریکا و اولیك تروبانوفسکی که پدرش سفیر کبیر شوروی در این کشور بوده‌وبزرگ شده امریکا میباشد که سمت مترجم دالس و میکویان راداشت .

قبل از ورود میکویان بعمارت وزارتخارجه امریکا نیز از طرف مهاجرین مجارستانی تظاهراتی علیه میکویان صورت گرفت و عده‌ای فریاد میزدند «میکویان بخانه‌ات برگرد » منشیکوف سفیر کبیر شوروی نیز همراه میکویان بود تظاهرکنندگان هنگام ورود هیئت نمایندگی شوروی مرتبا به آنها اهانت مینمودند .

وقتی میکویان وارد شد ابتداء دالس جلو آمده ودست داد و خیر مقدم گفت و سپس بتقاضای خبرنگاران هردو نفر روی صندلی نشسته و عکس از آنها گرفته شد.

دالس گفت از ملاقات شما بسیار خوشحالم .

وقتی هردو سیاستمدار روی کاناپه جای گرفتند دالس یکدست خودرا به پشت صندلی بطرف میکویان دراز کرده و مذاکرات آغاز گردید ابتداء در باره وضع هوا زیاد صحبت شد و سپس مذاکرات سیاسی‌آغاز گردید .

دومین هفته ـ فروش آبی

فروشگاه دوک

تایکشنبه ۲۱ دیماه

شامل انواع تریکو وزیر پوش باقیمتهای

بیش از ۵۰ درصد تخفیف ادامه دارد

«تاوقت باقیست برای ابتیاع مراجعه فرمائید»

ساعات کار:

صبح‌از۹ تانیم بعدازظهر ـ بعدازظهر از ۱۳½الی۸

فروشگاه دوک

۱ـ۳ آـ۳۵۹۳٤ آژانس آ.آ خیابان نادری

حراج حراج

بزرگترین حراج فصل در

منسوجات اروپا

حراج فصل منسوجات اروپامطابق معمول همه ساله شروع شده است. دراین حراج بهترین فاستونیهای مردانه انگلیسی کت ودامن زنانه دوپیسی ومانتوئی بانازلترین قیمت دردسترس مشتریان محترم قرار میگیرد

منسوجات اروپا لاله‌زار مقابل کوچه برلن تلفن ۳٤۲۲٤

ملاقات با میلیونر

گزارش یونایتدپرس از کلیولند حاکیست که میکویان معاون‌نخست وزیر شوروی باسایروس ایتون میلیونر مشهور امریکائی و رئیس هیئت مدیره راه‌آهن اوهایوملاقات و مذاکره نمود .

ایتون گفت که‌از میکویان‌دعوت نموده است تااز این شهر دیدن نماید ولی مدت اقامت معاون نخست وزیر شوروی در این شهر معلوم نیست .

ایتون که‌از سیاست خارجی‌امریکا ناراضی بوده و همیشه از آن‌انتقاد مینماید اخیرا طی مسافرت به‌مسکو در کاخ کرملین مهمان خروشچف بود .

خروشچف یك ارابه سه اسبی بنام ترویکا به ایتون هدیه داده است و قرار است امروز هدیه شخصی وی در نورت‌فیلد برسد .

احتمال میرود که میکویان باتفاق منشیکوف سفیر شوروی‌وارد کلیولند شود .

ایتون درنظر دارد که میکویان رادر کلیه نقاط‌شهر ومراکزصنعتی گردش دهد .

مقامات پلیس اظهارداشتند که برطبق معمول ترتیبی‌برای حفظ‌جان میکویان خواهند داد .

آمریکا ٤ میلیارد دلار برای کمك متقابل تخصیص میدهد

۲۲۵ میلیون دلاراعتبارات اضافی و۷۰ میلیون دلار برای کمك خارجی تقاضا میشود

واشنگتن ـ یونایتدپرس ـ پرزیدنت آیزنهاور به رهبران کنگره امریکا اظهار داشت که از کنگره تقاضا خواهد کرد معادل ۲۲۵ میلیون دلار دیگر بعنوان اعتبارات اضافی ودر حدود ۷۰۰ میلیون دلار برای‌اجرای برنامه کمك خارجی وصندوق توسعه وام‌امریکا جهت سال مالی آینده تصویب نماید .

آیزنهاور همچنین خاطر نشان نمود که از کنگره خواهدخواست که معادل ٤ میلیارد دلار اعتبار جهت اجرای برنامه های امنیت متقابل که شامل برنامه کمك خارجی نیز میشود در سال مالی آینده که از اول ژوئیه شروع میشود اختصاص دهد . این‌اعتبار ۶۰۰ میلیون دلار بیش از میزانی است که کنگره در سال جاری تصویب نمود .

بیشتر ارقام اعتبار مزبور صرف اجرای‌برنامه های صندوق توسعه وام وکمك های دفاعی واقتصادی به کشور هائی میشود که باامریکا قرار داد دفاعی دارند .

ظاهرا آیزنهاور در نظر دارد که فقط معادل ۲۲۵ میلیون دلار بعنوان مبالغ ضروری و فوری از کنگره تقاضا نماید زیرا معمولا کنگره با این اعتباوات موافقت میکند .

نزدیکی‌سیتو و پیمان‌بغداد

آنکارا ـ آسوشیتدپرس ـ ساراسین دبیر کل پیمان آسیای جنوب شرقی «سیتو» در باره برقراری ارتباط نزدیك بین پیمان بغداد وسیتو بامقامات پیمان مذاکره کرد.

ساراسین که روز یکشنبه وارد آنکاراشد گفت مسافرت اواولین قدم درراه برقراری ارتباط بین دوسازمان بشمار میرود .

تصمیم برقراری ارتباط‌نزدیکتربین دوپیمان که در کنفرانس شوروی ووزیران پیمانهای مزبور که سال گذشته در مانیل و آنکارا تشکیل گردید اتخاذ شد .

قاهره، مرکز فعالیت های سیاسی شده است

قاهره ـ خبرگزاری فرانسه ـ این‌روزها قاهره مجددا مرکز فعالیت های سیاسی‌شده است .

جمال عبدالناصر رئیس‌جمهورکشور متحد عربی بااتوگروته ول نخست‌وزیر آلمان شرقی ورشید کرامی نخست وزیر لبنان وهمچنین آمینتور فانفانی نخست‌وزیرایتالیا ونکرومه‌نخست‌وزیر غنا ملاقات میکند .

ضمنا یوجین بلك رئیس بانك‌بین‌المللی اینك درقاهره‌است ومساعی خودرا جهت پیداکردن راه حلی که به اختلافات مالی مصر وانگلستان خاتمه دهد ادامه میدهد .

ازطرف دیگر قرار است دالهامر شولد دبیرکل سازمان ملل‌متحد و همچنین شکری القوتلی رئیس جمهور اسبق‌سوریه ازجمال عبدالناصردیدن کنند .

محافل مطلع خاطر نشان ساخته‌اند که‌شکری القوتلی درحالیکه کمیته۳ نفری مشغول سازمان دادن بوضع اداری سوریه است عازم قاهره شده وده روز مهمان جمال‌عبدالناصرخواهد بود .

گفته میشود که‌مردم سوریه از تغییراتی که‌برای وحدت سیاسی و اقتصادی سوریه ومصر در آن‌کشور داده شده چندان راضی نیستند . شکری القوتلی مراتب ناخشنودی مردم سوریه را از اوضاع باطلاع جمال عبدالناصر خواهد رساند .

بندر نفتی شط‌العرب

وردست ساختمان است

بغداد ـ خبرگزاری فرانسه ـ مطبوعات عراق اطلاع دادند که کار های مقدماتی جهت ساختن یك بندر نفتی متحرك در نقطه جنوبی شط‌العرب آغاز گردیده است .

این بندر که در نوع خود دردنیا بینظیر میباشد از زیر دریا با مخازن عراق پترولیوم کمپانی مربوط شده وبدینوسیله نفتکش های عظیم نفت در وسط دریا و حداقل وقت بارگیری خواهند شد .

قطر لوله‌ای که از زیر دریا نفت را به تانکرها میرساند ۶۰سانتیمتر وطول آن ۳۰ کیلومتر است .

بعلت مساعد نبودن عمق وکناره های شط‌العرب نفت کش های متوسط بسختی بارگیری میکنند ونفت کش های بزرك هم قادر نیستند وارد آن‌شوند .

الایام مینویسد :

رشید عالی گیلانی باعدام محکوم شد

عبدالکریم قاسم بامحمود اولین سفیر جمهوری عراق درمسکو مذاکره کرد

دمشق ـ آسوشیتدپرس ـ روزنامه الایام چاپ دمشق در شماره اخیر خود مینویسد که‌رشید عالی‌گیلانی نخست‌وزیر اسبق عراق پس‌ازآنکه دوبار بطورسری‌دربغدادتحت‌محاکمه قرار گرفته باعدام محکوم شده است.

بطوریکه دادگاه نظامی‌بغدادتشخیص داده جرم رشید عالی گیلانی توطئه برای برانداختن رژیم عبدالکریم قاسم در عراق بوده‌است هروزنامه الایام مینویسد که درمحاکمه‌اول رشیدعالی گیلانی تبرئه شد وحکم آزادیش صادرگردید ولی مدارك بعدی نشان دادکه او مقصر میباشد وبهمین جهت محاکمه‌اش تجدید شد واکنون درزندان ابوغریب در بغداد بسرمیبرد .

رشیدعالی گیلانی درسال ۱۹٤۱ درعراق کودتاکرد ولی رژیم‌اودیری نپائید ومجبور بفرار از عراق گردید وی پس‌از کودتای ژوئیه گذشته عراق از تبعید باین کشور بازگشت و قرار بود پست‌مهمی بوی اعطاشود ولی ناگهان درروز ۸دسامبر گذشته اعلام شد که درتوطئه علیه‌عبدالکریم قاسم دست داشته‌است .

ساعت یازده‌ونیم صبح دیروزسرتیپ عبدالکریم قاسم نخست‌وزیر عراق درعمارت وزارت دفاع عبدالوهاب محمود اولین سفیر کبیر جمهوری عراق درمسکو را بحضور پذیرفت. مذاکرات آنها مدت نیم ساعت ادامه داشت.

روزارتش عراق

رادیو بغداد امروز خبرداد که سرتیپ عبدالکریم قاسم نخست‌وزیر وفرمانده کل قوای مسلح عراق‌اعلا. کرد که‌روز ارتش عراق که‌مصادف باامروز میباشد تعطیل‌رسمی‌خواهد بود.

رادیو بغداد ضمن اعلام خبر بالا اضافه کرد که برنامه مفصلی‌ترتیب خواهد دادکه بدون توقف قانیمه شب ادامه خواهد داشت.

برنامه امشب

سینما آسیا

چهارراه شاه

اولین بوسه

دوبله بفارسی (در ایتالیا)

یك فیلم کمدی وانتقادی بسبك فیلمهای (نان وعشق و...) باشرکت

الساندرا پانارو (ملقب به‌بریژیت‌باردوی‌ایتالیا) ماریو جیروتی

آهنگهای این فیلم از بهترین آهنگهای سال ایتالیا شناخته شده است

آغاز ریاست جمهوری دوگل باشلیك توپ

روز پنجشنبه آینده دوگل رسما درپست ریاست جمهوری فرانسه مشغول کار خواهد شد

روز پنجشنبه آینده هنگامیکه رنه کوتی اختیارات ریاست جمهوری را به ژنرال دوگل تفویض میکند ۲۱ تیر توپ شلیك خواهد شد .خبر گزاری فرانسه از پاریس اطلاع می دهد که ژنرال دوگل بااسکورت مخصوص به کاخ الیزه مقر رئیس جمهور خواهد رفت وطی تشریفات خاصی رنه‌کوتی از وی استقبال کرده سپس کاخ الیزه‌را به‌ژنرال دوگل واگذار خواهد کرد .

تاکنون رؤسای جمهور فرانسه توسط‌مجلسین نمایندگان وسناانتخاب میشدند ولی در انتخاب ژنرال دوگل بریاست جمهوری فرانسه ۳۸ هزار نفرنمایندگان‌فرانسه‌مرکزی‌ومستعمرات این کشور شرکت کردند که غالب آنها رؤسای انجمنهای شهرداری و جوامع مختلف بودند .بدین ترتیب اولین رئیس جمهور جمهوری پنجم فرانسه ضمنا اولین رئیس جمهور واقعی فرانسه ومستعمرات خواهدبود.

بعداز ظهر روز پنجشنبه کوتی و دوگل از افراد گارد جمهوری بازدید کرده وبرآرامگاه سرباز گمنام حاضر خواهند شد .

پس‌از طی مراسم بازدید از قبر سرباز گمنام آنها ازهم جدا خواهند شد .رنه کوتی بااسکورتی که موتو سیکلت سوار ها خواهند بود بمنزل وژنرال دوگل رئیس جمهور فرانسه با اسکورت خاصی به‌کاخ الیزه خواهند رفت .

موشك شوروی

بقیه ازصفحه اول

پردازند .دراین مطالعات دیگرمانعی مانند اتمسفر زمین وجود نخواهد داشت .

دانشمندان خواهند توانست درباره تبدیل انرژی بماده وذراتی که از کره ماه بزمین سقوط نموده‌اند اطلاعات مفیدی بدست آورند . اخیرا مقداری از ذرات مزبور که از آتش فشانیهای کره ماه بزمین ساقط شدند توسط دانشمندان شوروی کشف شد.

قطع فرستنده‌ها

گزارش یونایتدپرس در مسکو حاکیست پس ازآنکه فضا پیمای شوروی بارتفاع ۳۷۲ هزار میلی زمین رسید فرستنده‌های رادیوئی راکت از کار افتادند .

خبرگزاری تاس اعلام داشت‌که راکت درحال پیشرفت بطرف کره خورشید ووارد شدن در مدار آن میباشد وبعلت تمام شدن انرژی دستگاههای فرستنده راکت از کار افتاد ودستگاههای گیرنده‌نتوانستند علائم آنرا ضبط نمایند. قطع‌ارسال علائم درساعت ۱۰ روز پنجم‌ژانویه حادث شد .تا ساعت مزبور راکت ۶۲ ساعت پرواز کرده بود.

رادیو مسکو گفت برنامه‌مطالعات علمی ومشاهدات راکت پایان‌یافت. تاساعت مزبور ارتباط بافرستنده‌های راکت برقرار بود واطلاعاتی درباره حرکت راکت ودستگاههای علمی داخل آن جمع آوری گردید .

خبر گزاری تاس گفت روز ۷ یا ۸ ژانویه راکت وارد مدار کامل خود بدور خورشید خواهد شد وبعنوان سیاره مصنوعی در مدار آن بگردش در خواهد آمد . راکت شوروی در مداری بین مدار زمین وکره مریخ گردش می کند .

پنجسال دیگر .

تاس گفت راکت یا سیاره جدید لااقل تا پنجسال دیگر بزمین نزدیك نخواهد شد ودر آن زمان فاصله‌کره زمین با سیاره مصنوعی خورشید دهها میلیون کیلو متر خواهدبود.

قمر مصنوعی هر ٤٤۷ روز یك بار بدور خورشید میگردد . رسما اعلام شد که راکت کلیه وظایف معینه خودرا انجام داده .

پرتاب راکت فضا پیمای شوروی که اولین سیاره مصنوعی منظومه شمسی میباشد تحول عظیمی در عصر ساختمان کمونیسم محسوب گردیده وآغاز دوران پرواز بین سیارات میباشد .

تاس گفت کمترین فاصله بین مدار راکت شوروی وکره مریخ بالغ بر ۹٫۳۵۰٫۰۰۰ میل خواهد بود واین فاصله چهار برابر کمتر از فاصله بین زمین ومریخ در حال اوج میباشد .

باز گشت موشك به زمین

رویتر از مسکو اطلاع میدهد که پروفسور بوریس کوکارکین‌دانشمند شوروی در پراودا نوشته احتمال دارد روزی راکت شوروی به زمین باز گردد .

پراودا دریك مقاله دیگر راکت شوروی را ستاره کمونیسم نامیده ومینویسد بشر وارد عصر کمونیسم شده ومسائل دشوار تسلط برفضا را حل می‌کند .

پراودا مینویسدرسیدن‌راکت‌شوروی بمدار خورشید حکایت از موفقیت بزرگ‌وتازه‌ای‌در رقابت بین‌سوسیالیسم وکاپیتالیسم می نماید .

اطلاعات ذیقیمت

خبرگزاری شوروی «تاس» اطلاع داد: موشك کیهانی تاکنون‌اطلاعات زیادی در باره مسائل مختلف فضا به زمین مخابره کرده است وضمنا در مورد ساختمان موشك های قاره پیما پرتاب آن به دانشمندان شوروی اطلاعات ذیقیمتی داد .

دانشمندان شوروی موفق نشدند علائم آنرا ضبط کنند . تا بامداد امروز یعنی ٦۲ساعت پس‌از پرتاب موشك کیهانی ۵۹۷٫۰۰۰ کیلومتر پیموده است

خبرگزاری تاس ضمنا خاطرنشان ساخت فرستنده موشك بعلت تمام شدن نیروی باطریها از کار افتاد و علل دیگری را نمیتوان برای آن ذکر کرد .

انصراف از تعقیب

خبرگزاری تاس اضافه نمود : برنامه تعقیب و مشاهده موشك بدینترتیب خاتمه یافت زیرا موشك کیهانی توانست بنحو شایسته‌ای هدف هائی راکه حین پرواز داشت انجام دهد .

دانشمندان شوروی اطلاعات زیادی درمورد مسائل فیزیك فضای کیهانی بدست آوردند که بسیار قابل اهمیت است . این اطلاعات بتدریج که تجزیه و تحلیل شدند در دسترس دانشمندان سراسر جهان قرار خواهد گرفت

خبرگزاری تاس در خاتمه گفت: اولین سیاره مصنوعی که توسط دانشمندان شوروی بوجود آمد نقش مهمی در عصر پرواز بین کرات ایفا نمود .

مرکز تحقیقات رادیوئی لیسبون اطلاع داد که بترتیب در سوم و چهارم ژانویه‌صدای‌فرستنده موشك کیهانی شوروی را شنیده است .

برنامه عظیم فضائی

بقرار گزارش رویتر از لندن روزنامه سانیس اکسپرت انگلیسی مینویسد .برتاب موفقیت آمیز نخستین سیاره مصنوعی از طرف شورویها اولین قدم در راه اجرای برنامه عظیم فضائی محسوب میشود. روزنامه اکسپرت پیش بینی‌میکند که بزودی بشر شاهد فرستادن راکتها به مریخ و زهره وگردش آنها بدور کره ماه و پرواز اسپوتنیکها به ماوراءجو بازگشت آنها بزمین وبالاخره مسافرت‌بشر به کرات دیگر خواهد بود .

تقشه ماه

خبرگزاری فرانسه از مسکوخبر میدهد که خبرگزاری شوروی تاس اطلاع داد پروفسورالکساندر خاباکف موفق به کشیدن نقشه جدیدی از ماه شده است که بر روی آن آخرین تحقیقات‌علمی در مورد ماه نشان داده شده . نقشه جدید تمام کوه ها ومناطق مختلف کره ماه را نشان میدهد و دراولین مسافرت بشر به کره مزبورجهت فرود آمدن به روی این کره‌بسیار قابل استفاده است .

پروفسور خاباکف طراح نقشه جدید ماه حدس زده است که تقریبا سن ماه ۱۵۰ تا ۱۰۰ میلیون سال میباشد .

پاسخ آلمان غربی بیادداشت شوروی

آلمان غربی پیشنهاد خروشچف را درمورد شهر برلن غیرقابل قبول میداند

بن- خبرگزاری فرانسه- دولت آلمان غربی طی یادداشتی رسما به دولت شوروی اطلاع‌داد که‌پیشنهادات نخست‌وزیر آن کشور در مورد مسئله برلن وتبدیل برلن غربی به یك شهر آزاد برای دولت آلمان فدرال غیرقابل قبول است.

دولت آلمان غربی در یادداشت خود خاطر نشان ساخته‌است: نه‌از نظر مبادله اقتصادی ونه‌ازنظرسیاسی پیشنهاد شوروی‌درمورددبرلن‌قابل‌قبول نیست .

بن دریادداشت خود خاطر نشان ساخته است تاکنون تجربه نشان داده است ایجاد شهرهای آزاد ویا بین‌المللی بامشکلات زیادی روبرو شده وتشنجات جهانی را افزایش داده‌است.

آلمان غربی سپس دریادداشت‌خود بدولت شوروی خاطر نشان ساخته است انتخابات ۷دسامبر گذشته‌که دربرلن غربی صورت گرفت عملا نشان داد که‌مردم برلن و احزاب سیاسی آن باپیشنهاد شوروی‌جدا مخالف میباشند .

دولت آلمان غربی در خاتمه باتهامات شوروی از قبیل تبدیل آلمان به پایگاه ضدکشور های‌سوسیالیستی و همچنین «میلیتاریسم» آلمان‌پاسخ گفته واین اتهامات را ردکرده است.

خلاصه اخبار جهان

سلطان محمد پنجم پادشاه مراکش به قبائل یاغی آن کشور اعلام‌داشت که ظرف ٤۸ ساعت آینده به‌قوای دولت تسلیم شده ومطیع قانون گردند والا منتظر شدیدترین مجازات باشند .

***

خبرگزاری رسمی چك اسلواکی اطلاع‌داد که کارشناسان این کشور برای بکار انداختن یك پالاشگاه‌نفت که‌باکمك چك اسلواکی درسوریه برپا شده بآن کشورمیروند .

***

وزارت خارجه انگلستان مشغول مطالعه گزارش یوجین بلاك رئیس‌بانك جهانی است که میانجی حل اختلافات فی‌مابین جمهوری متحده‌عربی‌وبریتانیا می‌باشد .

***

شیخ عبدالرحیم حومدی نماینده مخصوص ومشاور سیاسی پادشاه عربستان سعودی وارد بیروت شد و باوزیر خارجه لبنان ملاقات نمود .

***

مجلس نمایندگان لبنان ازاواخر ژانویه مجددا جلسات خودرا تشکیل خواهدداد . کمسیون خارجی مجلس مسئله شناسائی رژیم موقتی الجزایر رامورد بحث قرار میدهند .

***

کمیته فرهنگی جامعه عرب درماه مارس آینده دربغداد تشکیل جلسه میدهد .

***

رادیو قاهره گفت داك هامرشولد دبیر کل سازمان ملل متحد واردقاهره شد .

زمین لرزه وآزمایشهای انفجار زیرزمینی

واشنگتن پ- خبرگزاری فرانسه - سخنگوی کاخ سفید طی یك کنفرانس مطبوعاتی گفت :

دانشمندان امریکائی باین نتیجه رسیده‌اند که تشخیص بین زمین لرزه و آزمایشهای اتمی زیرزمینی مشکل‌تر از آنست که قبلا تصور آن میرفت .

سخنگوی کاخ سفیدسپس‌افزود: دولت امریکا این‌موضوع‌را باطلاع دول شوروی و انگلستان رسانیده و قرار است در کنفرانس قطع آزمایشهای اتمی که اینك در ژنو جریان دارد مورد بررسی قرار گیرد .

اخیرا کارشناسان کشور های امریکا - شوروی و انگلستان در مورد کنترل آزمایشهای اتمی توافق نمودند و احتمال دارد در ماده‌مربوط به ایجاد پست های کنترل تغییری داده شود .

رصد خانه شوروی در نزدیك مرز ایران

مسکو -یونایتد پرس -هامبارسونیان رئیس آکادمی علوم ارمنستان و یکی‌از علمای نجوم شوروی اظهارداشت که‌یك رصد خانه در ارمنستان و نزدیك مرز ایران برای مطالعه وبررسی سیارات احداث شده است .

وی گفت انفجارهائی که‌در بعضی‌از سیارات صورت می‌گیرد میلیاردها بار شدیدتر از انفجار بمب های هیدروژنی است .وی‌افزود که‌بامطالعه سیارات وانفجارهائی که‌درآنها صورت میگیرد بقوانین تازه‌ای درطبیعت میتوان‌پی‌برد.

بریژیت باردو ازدواج میکند

پاریس -آسوشیتدپرس -دیروز دوستان بریژیت‌باردو وساشادبستل جازیست وگیتاریست گفتند که این دو هنرمند دربیست ونهم ماه جاری ازدواج خواهندکرد. باردو ودبستل مدتهاست که بایکدیگر دوست میباشند. بیست‌ونهم ژانویه مصادف باچهارمین سال تولد دبستل است وهمچنین مصادف بااولین سال تهیه بهترین صفحه از آهنگهای وی است .

قرار است مراسم ازدواج آنها در محیط بسیار آرام وخالی ازتشریفات باشد معذالك بعید بنظر میرسد که آنها بتوانند از دست صدها عکاس وخبرنگاری که‌از مدتها قبل مترصد اعلام ازدواج آنها بوده‌اندفرار بکنند

این دومین مرتبه است که باردو ازدواج میکند شوهر قبلی اوتهیه کننده فیلم سینما بود.

آغاز مجدد گفتگوی قطع آزمایشهای اتمی

ژنو - خبرگزاری فرانسه - کنفرانس قطع آزمایشهای اتمی با شرکت نمایندگان سه کشور امریکا - شوروی وانگلستان در ساعت ۲٫۳۰ بعداز ظهر بوقت محلی مجددا کارخود را درکاخ ملل در ژنو آغاز کردند . جلسات کنفرانس از ۱۹ دسامبر متوقف شده بود و دیروز اولین جلسه آن در سال نو آغاز گردید .

قبل از تعطیل جلسات نمایندگان سه کشور بزرك تا ماده چهارم قرارداد قطع آزمایشهای اتمی که شامل ۲۰ ماده میباشد موافقت‌کرده بودند وماده پنجم قرارداد مورد مذاکره بود .

شورش کنگو

لئوپولدویل - خبرگزاری فرانسه - دیروز نزاع خونینی در کنگوی بلژیك بین اروپائیان و سیاهپوستان افریقا روی داد که منجر به کشته شدن و مجروح شدن حداقل سی نفر شد .

تظاهر کنندگان باسنك و چوب به منازل سفید پوستان حمله برده وعده زیادی از آنها رامجروح ساخته منازل آنها راویران کردند .

صدها نفر پلیس برای حفظ نظم وارد کار شدند و پس‌از توقیف عده زیادی موفق گردیدند آرامش را برقرار سازند . ضمنا انجمنی با سرمایه دو میلیون دلار جهت نشر عقاید گاندی در کنگوی بلژیك تاسیس گردید .

بدهکار مالیات

پاریس - خبرگزاری‌فرانسه مقامات ژاندارمری فرانسه به ژوزف ژوآنویس کهنه فروش میلیاردر که دولت اسرائیل اورا بر حسب‌دستور دولت فرانسه از خاك خود اخراج کرد واینك درزندان «بومت» در فرانسه زندانی است اطلاع دادند که اداره مالیه فرانسه ۱۲۰ میلیون فرانك فرانسه ازوی مالیات طلب دارد وباید این مبلغ به خزانه دولت فرانسه‌پرداخت شود .

ژوزف ژوآنویس که‌یهودی است بعلت فرار از پرداخت مالیات وکشیدن چك بی محل بزندان افتاده وچندی پیش باسرائیل فرار کرد ولی پس از آنکه هویتش معلوم شد دولت اسرائیل‌او را ازاین کشور اخراج کرد.

بزودی

پودر رختشوئی کریو

پودر ظرف شوئی بریف

BREF CRIO

(از محصولات عالی فرانسه)

۶_۱ آ_۳۵۷۲۸

چراغ سماور نفتی علاءالدین ساخت انگلستان

مراجعات مکرر واستقبال بی‌نظیری‌که برای این چراغ بخصوص شده مارا برآن داشت‌که نکات ذیل را باطلاع هموطنان عزیز برسانیم :

۱- تاکنون سماور نفتی علاءالدین ساخت انگلستان بهیچ عنوان وارد بازار ایران نشده ونخواهد شد وکسانی که سماورهائی را بنام علاءالدین بشما عرضه مینمایند از شهرت ومحبوبیت محصولات علاءالدین انگلستان سوء - استفاده مینمایند .

۲- چراغهای سماور نفتی علاءالدین انگلیسی هروقت وارد بازار وحاضر بفروش شود فورا باطلاع هموطنان عزیز خواهد رسید .

۳- کلیه محصولات علاءالدین انگلستان دارای علامت مخصوص علاءالدین بفارسی- عربی ولاتین میباشد لذا در موقع خرید محصولات کارخانه علاءالدین به‌نکات مهم فوق توجه فرمائید. فروشگاه آلادین خیابان نادری

-۱- آ_۳۶۱۳۲ آگهی پارت

ایرانیت

IRANIT

برای خرده وعمده فروشی مصالح

آزبست سیمان

فروشنده وعامل میپذیرد .

شرکت سهامی ایرانیت :

خیابان شاهرضا کوچه فوتحی - تلفن ۶۹۵۹۶ ۶۹۳۹۰

آگهی های تسلیت

هم مسلك محترم جناب آقای دکتر امیر حکمت نماینده محترم مجلس شورایملی وعضوهیئت‌مؤسس‌حزب‌ملیون

مصیبت وارده به‌آنجناب موجب‌کمال تاسف و تاثرگردید بدینوسیله مراتب تسلیت خود و حزب ملیون را ابراز میدارم خداوند به‌بازماندگان آنمرحومه بخصوص شخص جنابعالی صبر جمیل عنایت فرماید .

آ_ ۳۶۰۰۴ **دبیرکل‌حزب ملیون- دکترکاسمی**

سرکار سرگرد هوشنك جهان بینی

افسران دورهٔ عالی موتوری دانشگاه نظامی مصیبت وارده را بسرکار و خاندان محترم تسلیت عرض‌کرده و بقای سلامتی وسعادت شما وخانواده‌تان را ازخداوند مسئلت دارند .

سرهنك هوائی درویش- سرهنك۲ دولتشاهی -سرهنك ۲ احتشام دفتری - سرهنك ۲ غفاری - سرگرد ذکائی سرگرد آذرنوش - سرگرد محمد خامه سیفی - سرگرد ریاستی - سرگرد سهرابی - سرگرد گوشه .

مصیبت وارده را بدوست عزیزمان جناب آقای دکتر جمشید آموزگار تسلیت میگوئیم .

آ_۲۴۸۵۱ **دبیریاران دبیرستانی- غلامرضا کامیاب**

سرکار سروان احمد نجمی - درگذشت عموی سرکار باعث تاسف گردید مصیبت وارده را ازطرف خود وعموم افسران و دانشجویان تسلیت میگوید .

فرمانده دانشکده افسری - سرلشگر فولادوند

سرکار دانشجو سال ۱ بهبهانی - درگذشت مادرسرکار باعث‌تاسف گردید مصیبت وارده را ازطرف خود و عموم افسران و دانشجویان تسلیت میگوید .

فرمانده دانشکده افسری - سرلشگر فولادوند

باکمال تاسف فوت شادروان حاجی علی محمد سلامت را بفامیل محترم سلامت مخصوصا نعمت‌آقا و هاشم‌آقا ومهندس محمود سلامت تسلیت عرض نموده بقاء عمر وسعادت آن خاندان محترم را از درگاه خداوند خواستارم.

آ_۲۴۸۸۹ **سرهنك بازنشسته علی‌شریف بیگلی**

بانهایت تاسف فوت خانم زینت‌الدوله نوربخش را به بازماندگان آنمرحومه‌مخصوصا به‌آقایان‌امیرحسن‌نوربخش وامیرمنصور نوربخش و بانو دکتر لیلا نوربخش تسلیت عرض نموده وبقای عمرشان را ازخداوند متعال خواستارم.

آ_ ۲۴۸۹۵ **غلامحسین شادرو**

بمناسبت فوت جوان ناکام قباد حمزوی مصیبت وارده را بخانواده های محترم حمزوی و رامبد و پیرنیا وجعفری وجواد شهیدی بخصوص جناب آقای دکتر جواد حمزوی تسلیت عرض مینمایم .

سردفتر دفترخانه درجه اول شماره ۱۲۵ تهران - آ_ ۲۴۸۵۳ **سید محمد تقی میراسکندری**

باکمال تاثر درگذشت شادروان عبداله‌کمالی را بعموم بازماندگان وخانواده محترم فقید سعید تسلیت‌عرض‌میکنم

آ_۳۶۰۳۲ **اصفهان- سرتیپ سعید معتمدی کردستانی**

دانش‌آموزان سال‌سوم دبیرستان ایران باکمال تاسف و تاثر مصیبت وارده را باستاد ارجمند و عالیمقام جناب آقای ویلهلم ابراهیمیان تسلیت عرض نموده از درگاه احدیت بقای ایشان و بازماندگان را آرزومندند .

آ_۲۴۹۶۳ **دانش‌آموزان سوم الف دبیرستان ایران**

درگذشت تاثرانگیز دوستان عزیزمان مرحوم روح‌اله حشمتی و مرحوم ایرج قرائت را بخانواده‌های محترم حشمتی و قرائت ازصمیم قلب تسلیت عرض‌مینمائیم .

ای - سی - شیپ - ال‌سی‌هارل - مهندس اردلان مهندس ارومچیان - ابراهیمیان - مهندس‌بازوکی-مهندس جهانمیر - مهندس جفرودی - مهندس خرم - مهندس رازانی - سوسنبری- دکترصفاریان -کسمائی- مستوری مهندس وحیدی - وارکس - هاشمی - مهندس یزدانی .

دبیران و کارمندان دبیرستان شرف مصیبت وارده را بدوست وهمکار عزیزمان آقای ویلهلم ابراهیمی صمیمانه تسلیت عرض مینمایند . **امین میر هادی**

افسران دانشپایه (ب) دوره ۱۲ ستاد فرماندهی دانشگاه جنك درگذشت شاد روان بانو خدیجه فرهاد شیر را بسرکار سرهنك احمد آجودانی صمیمانه تسلیت‌عرض مینمایند. آ_۲۴۹۶۹ **سرهنك۲ سیف‌اله غفارپور**

دوست عزیزم آقای پرویز مجردی

بعلت مرك دردناك پدرت ماتمزده هستم .

آ_ ۲۴۹۸۵ **حسین کرمانیان**

مصیبت وارده‌را بخانواده نجیمی‌خصوصا سرکارسرهنك محمد نجیمی وسرکار سرهنك عبدالعلی نجیمی و سرکار سروان احمد نجیمی و سرکار سرگرد ظفر محتشمی تسلیت میگوید . آ_۲۴۹۸۳ **سروان داریوش**

جامعه دامپزشکان ایران

مصیبت وارده را به‌همکارگرامی‌آقای دکتر رضا نجیمی وخاندان محترمشان تسلیت گفته بقای عمر ایشان را از خداوند مسئلت مینماید . آ_۲۴۹۴۱

با قلبی مملو از تاثر ببازماندگان مرحوم قباد حمزوی خصوصا جنابان آقایان دکتر جواد حمزوی - هلاکو رامبد میر فوارص حمزوی - حسین جواد شهیدی تسلیت‌گفته از خداوند بقاء فامیل محترم را مسئلت دارم .

آ_ ۲۴۹۳۷ **باقر مدرسی**

با نهایت تاسف مصیبت وارده را به‌سرکار خانم دکتر لیلا نوربخش وآقایان دکتر خصوصی ومهندس نوربخش تسلیت‌عرض میکنیم .

پریزاد باوند گودرزی - پری جواهری - احمد جواهری ابوالحسن گودرزی . آ_۲۴۹۴۹

فوت مرحوم حاج علی‌محمد سلامت‌که از تجار محترم خیرخواه تهران بودند بجناب آقای مهندس سلامت وفرزند ارشد محترمشان آقای نعمت آقا و آقای هاشمی سلامت و اخوی زاده‌ها وآقا رضا سلامت و فامیل محترم سلامت تسلیت عرض نموده وسلامتی همگی را از خداوند متعال خواستارم . آ_۲۴۷۸۳ **لاله‌زار- اعتماد خیاط**

مصیبت وارده بخانواده محترم نجمی - نائینی را بکلیه فامیل بخصوص جناب آقای دکتر جواد نجمی نائینی تسلیت عرض نموده بقا و سعادت و سلامتی آن خانواده محترم را ازایزد متعال خواستاریم .

هیئت مدیره شرکت سهامی داروئی ملی حاج‌بنی‌پارسا ابراهیم درخشان - حاج ابوالحسن کرباسی - محمدرشید اسدی - ولی‌اله طلائی - حاج یداله‌گودرزی- رضااسمعیلی هادی توکلی . آ_ ۳۶۱۴۸

باکمال تاثر درگذشت شادروان نعمت‌اله آصفی را به بازماندگان فقید سعید وخانواده‌های محترم آصفی واردلان تسلیت عرض میکنم .

آ_۳۶۰۳۰ **اصفهان- سرتیپ سعید معتمدی کردستانی**

شاگرد عزیز شهلا مجردی

ماهم در غم مرك پدرت شریکیم -

آموزگارانت مهین جهانفرد - لیلی ایرانی

همکلاس عزیزمان شهلا مجردی

در غم مرك ناگهانی پدرت ما خودرا شریك میدانیم .

آ_۲۴۹۲۳ **دبستان هدف - دختران کلاس پنجم**

باکمال تاسف مصیبت وارده را به‌خانواده محترم‌وحدانی خصوصاسرکارسرهنك‌وحدانی تسلیت‌عرض کرده‌سلامتی‌وبقای آن خاندان جلیل را مسئلت دارد .

سرگرد نورزاد - امیر عمرانی سرپرست کارگران کارگاه خیاطی . آ_۲۴۹۷۵

بانهایت تاسف درگذشت ناگهانی فقید سعید دکترعلی فرهمندی را بفامیل محترم آنمرحوم بویژه تیمسارمحبوب سرلشگر آزموده دادستان معظم ارتش تسلیت‌عرض‌مینمایم

آ_۲۴۹۷۹ **سرگرد حسین مراد اسلامی دژبانی ارتش**

مصیبت وارده را بجناب آقای ویلهلم ابراهیمی دبیر محترم دبیرستان ایران تسلیت عرض نموده وبقای عمر وسلامت خانواده ایشان را از خداوند مسئلت مینماید

آ_۲۵۰۱۱ **دبیرستان ایران**

دبیران دبیرستان ایران درنهایت اندوه وتاثر مصیبت وارده را بهمکار ارجمند وگرامی جناب آقای ویلهلم ابراهیمی تسلیت عرض نموده ازدرگاه احدیت بقای آن خاندان جلیل را آرزومندند .

افسر گرامی مشایخی -ملیحه حقیقی -ملك شمسیان - حشمت مشتاقی -فاطمه پاشائی -مریم حامدی -افسر فرخنده کیش -آگنس‌میرزا -نرگس سرباز -مهین‌سینا .

بانهایت تاسف فوت مرحومه ابراهیمیان را بدبیر ارجمندمان آقای ویلهلم ابراهیمیان تسلیت عرض‌مینمائیم.

شاگردان پنجم طبیعی دبیرستان ایران

جناب آقای عرب

در ماتم مرك مادر عزیزمان خودرا شریك میدانیم وضمن عرض تسلیت ازخداوند متعال برای شما صبر جمیل آرزو میکنیم .

آ_۳۶۱۴۲ **اصفهان - عباس سیامکی - امین‌اله فولادی**

انتقاد

محسن منصوری

حراج

آنهائی که بکشور های خارج مسافرت کرده‌اند میدانند در آن کشور ها موضوع حراج بخصوص «حراج فصل» خیلی عادی ومتداول است و فروشگاههای بزرك که هر یك از آنها چند برابر فروشگاه فردوسی خودمان میباشد پس از انقضای فصل پارچه والبسه مربوط به فصل گذشته را بصورت حراج میفروشند و معمولا بهای اجناس در حراج فصل بکمتر از نصف بهای اصلی تنزل میکند...

چند روز قبل از یکی از خیابانهای مرکزی تهران عبور میکردم ، در بزرك آهنی مغازه‌ای بسته شده بود وپاسبانی مقابل آن قرار گرفته‌صف انبوهی را که برای ورود بمغازه تلاش میکردند پس و پیش میکردو بالای در هم نوشته شده بود حراج، حراج فصل .

نگارنده هم روی قیاس با فروشگاه های خارج خود را آماده کردم ازاین فرصت و موقعیت مناسب استفاده نمایم و پس از معطلی زیاد بداخل مغازه راه پیدا کردم ولی بر خلاف تصور بهای اجناسی که بمعرض فروش گذارده شده بودنه تنهاارزان تراز قیمت معمولی نبود بلکه در یکی دو مورد گرانتر از قیمتی بود که در فصل مناسب در سایر مغازه هاتعیین شده و بفروش میرسد . در اینموقع بود که دانستم ازآنجائی کـه خیلی چیزها در کشورما قلب‌ماهیت پیدا میکند موضوع حراج نیز مفهوم‌اصلی خود را از دست داده است .

کسب و تجارت امر بسیار مقدسی است و کاسب بمعنای واقعی کلمه حبیب خدا است بشرط آنکه شرط عمل را همه بجای آرد ... یکی از دوستان من که به آلمان مسافرت نموده بود داستان شنیدنی زیر را نقل میکرد . میگفت یکروز صبح متوجه شدم ساعتم کار نمیکند.بدون اینکه سعی کنم بعلت آن پی ببرم یا اساسا فرصت اینکار را داشته باشم آنرا همراه برداشته سر راه باولین ساعت سازی سپرده قبض رسید دریافت کرده بدنبال کارخودم رفتم .

روز بعد که برای دریافت آن‌مراجعه نمودم دیدم ساعت ساز علاوه بر ساعت پاکتی بدستم داد . در این پاکت نامه‌ای بود که در آن از من معذرت خواسته شده بود بعلاوه بجای مطالبه دستمزد تعمیر ساعت‌دو مارك بمن تسلیم داشت . علت را سئوال نمودم جواب داد ساعت شما عیبی نداشت فقط فراموش کرده بودید آنرا کوك کنید و چون من از وظیفه خود غفلت کردم و همانموقع که ساعت را بمن سپردید آزمایش نکردم به بینم آیا واقعا عیبی دارد یا خیر و در نتیجه شما متحمل‌زحمت و خسارتی شدید لذا این دو مارك را با عرض معذرت بعنوان جریمه کوتاهی خود تقدیم میکنم .

داستان دیگری را ذکر میکنم کـه خود ناظر آن بودم . در یکی از هتل های درجه دوم پاریس اطاقی برای مدت یکهفته تهیه نمودم و کرایه آنرا باصطلاح طی کردم. پس از پایان مدت هنگام پرداخت صورت حساب مدیر هتل مبلغی بمن مسترد نمود و اضافه کرد از روز چهارمی که شما در این هتل اقامت داشتید کرایه اطاقهای ما صدی بیست تنزل نمود. تصور نفرمائید داستانهائی‌از این قبیل که نشانه از صحت عمل‌و درستکاری است در مملکت ما کم است ولی‌متاسفانه کسانی هم هستند که کار کسب و تجارت رابا قلب حقایق اشتباه میکنند . در برخی‌از کشور ها منجمله امریکا اگر یك آگهی تجارتی برای‌تبلیغ منتشرگردد مسئول آن‌تحت تعقیب قرار خواهد گرفت و حتی مدیر یا ناشر روزنامه‌ای که با علم و اطلاع در انتشارتبلیغات کذب تجارتی اقدام نمایـد مـورد باز خواست واقـع میشود . در همسایگی ما یعنی کشور ترکیه روی کلیه اجناس دواتیکت قیمت گذارده شده است یکی قیمت خریدو دیگری نرخ فروش و دومی‌ده در صدنسبت باولی بیشتر است واگر بازرسان مربوطه کشف کنند که فروشنده‌ای بهای‌خریدراخلاف‌واقع‌نوشته‌بشدید ترین‌وجهی مجازات نموده و پروانه کسب او را ضبط مینمایند .

ماو نوشتگان

ساختمان دبستان

از نیکشهر بلوچستان مینویسند چون نوآموزان قریه کشیك‌بواسطه آماده نبودن ساختمان دبستان دچار مضیقه بودند اهالی با راهنمائی و تشویق بخشدار بساختمان یك باب اطاق جهت تحصیل نوآموزان اقدام نموده قریباآماده خواهد شدامید است سایر امور کشاورزی وتوسعه فرهنك وبهداشت نیز باکمك‌انجمن عمرانی دهات سروسامانی بگیردو نواقص موجود بر طرف گردد.

ساختمان محقر قابل سکونت

آقای حسنین علیمیرزائی کارمند اداره پلیس راه آهن مینویسدمدتی است با هفت سرعائله خود درخیابان غار روبروی گود مخروبه‌ای که اخیرا پر کرده‌اند با پرداخت‌پانصد ریال ماهیانه در دو اطاق زندگی میکنم که دراثررطوبت بنا بهیچوجه قابل سکونت‌نیست واعضاء خانواده‌ام برماتیسم مبتلا شده‌اند چون تغییر جا بعلت اینکه بهفت سر عائله‌اطاق نمیدهند غیر مقدور واگر هم با انصافی پیدا شود که باین عده‌اطاق اجاره دهد کرایه سنگینی مطالبه میکنند که از عهده من با ۳۲۴ تومان حقوق بر نمی‌آید وامثال من هم زیاد هستند مقتضی است برای سکونت امثال من ساختمانهای مناسبی باقساط طویل‌المدت واگذار شود که از ابتلاء به بیماری رماتیسم رها یافته از عهده اقساط خانه نیز د آئیم.

جهت جلوگیری از تصادمات

برای جلو گیری از تصادفات‌جاده های اطراف تهران مخصوصا جاده کرج آقای اردشیر پور کاج‌رعایت وانجام سه عمل زیر را ضروری و پیشنهاد مینماید :

۱ـ چون عرض جاده ها کم است حد اقل چهار متر به آن اضافه‌شود.

۲ـ برای اینکه کامیونها یا هر وسیله نقلیه‌ایکه‌در راه خراب‌میشود در جاده نگاهداری نشود بفاصله‌هر یك کیلو متر چه از راست چه از چپ جاده در خارج ووصل به جاده فضای کوچکی به گنجایش‌حداقل دوکامیون بطور نیم دایره حاضر شود تا شوفر موظف باشد وسیله نقلیه خراب را در آن نقطه متوقف سازد ودر جلو قهوه خانه های‌عرض راه‌هیچ اتومبیل‌یاسایر وسائط‌نقلیه حق توقف در جاده نداشته باشدمگر آنکه صاحب قهوه‌خانه در خارج‌از جاده محل مناسبی برای ایستادن تهیه کرده باشد.

۳ـ در طول جاده در مقابل هریك از این نیم دایره ها علامت خطراز میله آهنی محکم وکوتاهی بارتفاع یك مترو یا یکمترونیم که سرمیله در دوطرف یعنی آمد ورفت بارنك قرمز شب رنك قرمز شده نصب نمایند تارانندە مراعات خطر را بنماید.

احتساب خدمت غیر رسمی

از برازجان آقای سید محمد تقی‌مهیمنیان مینویسد پس از ۳۴ سال خدمت در اداره فرهنك بوشهر واداره دخانیات برازجان بعلت‌کبر سن بازنشسته گردیده و حقوق بازنشستگیم بماخذ پایه پنج و۹سال ونیم سابقه خدمت رسمی ازقرار ماهی ۹۸۹ ریال !! تعیین ودرنتیجه مدت ۱۰سال خدمت در اداره‌فرهنك و۱۴سال ونیم خدمت دونپایگی در اداره‌دخانیات بباد فنا رفته است، حال قضاوت فرمایند معاش و مایحتاج روزانه چهار نفر (خود وعائله‌ام) از قرار نفری ۸و۲۵ ریال بچه شکلی خواهد بوددراین موقع که تعداد زیادی کارمندان بازنشسته شده وبعضی از آنان بعلت داشتن سوابق دونپایگی آخرین حقوق دریافتی آنان به نصف تقلیل یافته واز طرفی لایحه تبدیل عنوان کارمندان غیر رسمی بمجلس تقدیم گردیده استدعای ماجزانه داردبدل توجه فرموده دوبند ۶لایحه تبدیل عنوان اضافه شود (همچنین مستخدمینی کـه سابقا بازنشسته شده‌اند درصورتیکه کسربازنشستگی مدت غیر رسمی خودرا بصندوق بازنشستگی به پردازند خدمات غیر رسمی آنان برسمی منظور خواهد شد) تابلکه بااین اقدام خیرخواهانه رفاه حال عموم کارمندان بازنشسته کـه از کلیه مزایا محرومند تامین وآبرو وحیثیت آنان در ایام پیری وشکستگی محفوظ بماند .

مدرسه نجات

در آلمان غربی (درکیل)درنزدیکی خلیج آلمانی واقع در کنار سواحل دریـای بالتیك مـدرسه‌ای جهت فراگرفتن رموز نجات دادن اشخاص غرق شده و سوخته و غیره دائـر شد .

این مدرسه در ساختمانی ازقصر های اشراف قدیمی آلمان که‌ساختمان آن در سال ۱۷۴۲ بپایان رسیده تشکیل شده و کسانیکه عمر آنهابین ۱۶و ۲۱ سال است در مدت چهار هفته در این مدرسه تحصیل‌میکنند و برموز نجات دادن غرق شدگان و سوختگان و غیره آشنا میشوند .

زرنیخ وسرطان

دانشمندان آمـریکائی پس از مطالعات زیاد باین نتیجه رسیدند که ماده زرنیخ که برای از بین‌بردن حشرات در مزارع توتون بکار می رودیکی از عوامل مبتلا شدن‌بسرطان بشمار میرود .

آب پرتقال مجانی

چندروز قبل مردم‌یکی‌ازدهات‌سویس با کمال تعجب مشاهده کردند که بجای آب ، آب پرتقال از لوله‌های آب بیرون می آید . این وضع باعث تعجب شدید اهالی گشته و جریان را از اداره آب استفسار نمودند . اداره آب آن دهکده که از توابع‌اوسلو است اعلام نمود که یکی از منبع های آب پرتقال کارخانه مجاور اداره آب منفجر شده و آب‌پرتقال با آب آشامیدنی موجود در انبار هامخلوط گردیده بود .

برای روکش میزووسائل آشپزخانه و دیوار از فیبرهای زیباوروکش‌ـ دار کورلکس محصول آرمسترانك آمریکادر ۱۲ رنك مختلف‌استفاده نمائید.

شرکت سهامی تزئینات ساختمان‌ـ خیابان شاه‌ـ خیابان رازی کوچـه تیمساری تلفن ۴۳۴۳۸

آ ـ ۲۴۹۱۵

از اینجا و آنجا

فروشنده‌های خودکار

بکار بردن دستگاههای خود کار برای فروش کالاها در آلمان غربی به نسبت زیادی شیوع یافته است و فعلا ۲۲۰ هزار دستگاه از این دستگاهها در شهر های آلمان‌غربی مشغول کار است . در شهرهامبورك تنها هشت هزار دستگاه و درمونیخ هفت هزار دستگاه و شهرهای‌هانوور و دوسلدورف هر یك شش هزار دستگاه وجود دارد . اغلب این دستگاهها برای فروش سیگاربکار میرود . البته ۲۵۰ نوع کالای‌دیگر نیز بااین دستگاه هافروخته‌میشود

آگهی عجیب

مدت شش ماه است که شخصی بنام «جی روبرت» آگهی بسیارعجیبی در یکی از روزنامه های شهر«ساوث‌بورت» واقع در انگلستان منتشرمی کند و در آن یاد آور میشود کـه کلفت استخدام میکند . شخص‌مزبور در آگهی خاطرنشان میسازد که کلفت تازه باید روی یك قطعه‌آهن گداخته کار کند و کفش مخصوصی هم برای او تهیه دیده است . البتا ظرف این شش ماه حتی یك‌پاسخ هم برای شخص مزبور نرسیده است .

یکنوع عاشقی

«پیرژاگو» کهاز وکلای مبرزدادگستری سویس بشمارمیرودیکی از زنـان کارمند رادیو ژنو را دوست میداشت وهروقت اورا باخود بسینما میبرد یك صف از صندلی های‌سینما را رزرو میکرد مبادا شخص دیگری کنار معشوقه‌اش بنشیند .هشت‌سال بدینمنوال گذشت ومعشوقه او ویرا رها کرد وبایکی از همکاران رادیوئی خود ازدواج نمود .

ژاکو از این پیش آمد سخت‌عصبانی شدو خون اوبجوش آمد وبرای‌اینکه از رقیب خودانتقام گرفته باشد بخانه شوهر معشوقه خود رفت وباپارابلوم بسوی او شلیك کردولی گلوله‌رقیب اورانکشت بلکه پدر او را ازپـا درآورد .

بزرگترین استودیوی تلویزیون

کمپانی تلویزیون لندن تصمیم گرفت کـه ساختمان بـزرگترین تلویزیون را در زمین وسیعی در کنار رودخانه تایمز واقع در شهر فوکسهول شروع کند . هـزینه ساختمان این تلویزیون عظیم که بتواند همه‌نوع‌برنامه‌های تلویزیونی و نوارهای رنگی پخش کند درحدود یکمیلیون لیره استرلینك میباشد .

هدیه

یکی از کارخانه های خانه‌سازی نوتنگهام اسباب بازیهای آتش بازی بمبلغ یکهزار لیره استرلینك‌خریداری کرده و باطفالی که در خانه هـای مجاور کارخانه زندگی میکنندهدیه کرد . علت هدیه کردن اسباب‌بازی ها از طرف کارخانه خانه سازی باطفال این است که این اطفال درطول مدتی که کارخانه مشغول فعالیت‌جهت خانه سازی میباشد هیچگونه‌ضرری بکارخانه نرساندندوباصطلاح‌شیطانی نکردند !

۵۰۰ دوقلو دریك خانواده

جنان الشواربی نماینده مصر که در کنگره بین‌المللی انتقال خونزنو شرکت کرده بود پس از بازگشت بمصر اعلام داشت که دریکی از خانواده‌های ژنو ظرف سی سال گذشته ۵۰۰ دوقلو بدنیا آمده‌اند وبا این ترتیب خانواده مزبورکورد دوقلوهارا در جهان شکسته است ، در ژنو بانك مخصوصی بنام بانك دو قلو ها موجود است که‌اطلاعات‌لازم وعجیب وغریب دوقلوهادر آن‌حفظ میگردد .

باکرم توکالن لطافت پوست وشادابی چهره خود را حفظ کنید

هر شب موقع خواب با کرم توکالن مخصوص شب

صورت و گردن خود را ماساژ دهید

و هر روز هنگام آرایش

کرم توکالن مخصوص روز

بکار برید تا چهره شما جذاب‌تر و زیباتر از همیشه جلوه گر شود

آ ـ ۳۶۰۸۰

جدول کلمات متقاطع شماره ۱۱۱۶

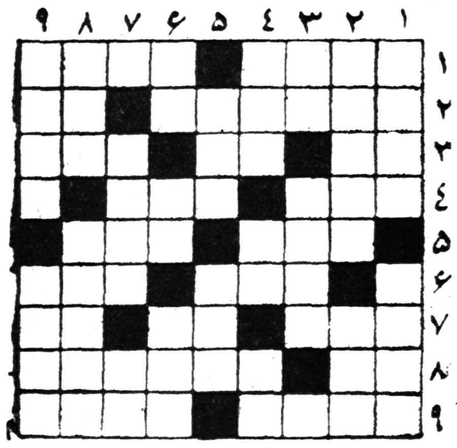

افقی: ۱ـ ازکار های شیراز و اصفهان ـ ازانواع پنیر ۲ـ میگویند نورش برای چشم از همه بهتراست ـ در گرمای زیاد میگیرند ۳ـ نقش تآتر ـ ضمیرعرب ـ از مزه‌هاست ولی مال‌لوطی‌نیست که خاك باشد ! ۴ـ شعر معروف فـردوسی در ذم سلطان محمود با این کلمه شروع میشود ـ مرغش باید ازپروانه عشق‌آموزد ۵ـ مرد را پخته میکند ـ ملکه‌اش عروس سلیمان شد ۶ـ وسیله‌ای برای بستن ـ پلیس عهد حسین‌کرد ۷ـ از خوانین فیلم دخترلر ـ مال خوبروی با نمك گیرا میشود ـ زینت رو ۸ـ راه بی‌پایان ـ آدم بدشانس در هر موضوعی چنین است ۹ـ هرچه هست از خالق است ـ از کتابهای معروف امیل زولا .

عمودی: ۱ـ سنك سخت اما بمسختی دل دلدار ـ داغش بیش از همه میسوزاند ۲ـ شاعر عقیده داردکه آدم روی آن بسیار هست ـ یکنوع ابریشم پست ۳ـ فاصله را میرساند ـ این ستون نیست ۴ـ هرچه برگشته‌تر باشد زیباتر است ـ طاقچه‌بالا ـ علامت نبودن و نداشتن ۵ـ از دلدادگان بنام ـ اگر با مشت همراه باشد کتك جانانه‌ای میشود ۶ـ غیرخالی ـ سابقا میگفتند پنج تا داریم ولی حالا خیلی بیشتر شده است ـ طفل میگرید تا بنوشد ۷ـ چهارگوش ـ بلی بزبان خارجی ۸ـ خوبرویانش دم از رقابت با خوشگلهای چین میزدند ـ باهمه عظمت گاهی به ریسمان هم می‌چسبد ۹ـ دندانی در دهان سرکار ـ از نقاشان امپرسیونیست .

حل جدول شمارهٔ ۱۱۱۵

افقی: ۱ـ حر ـ جوزقند ۲ـ استوا ۳ـ فور ـ لب ـ بغ ۴ـ ظل ـ ستیغ ۵ـ بادام ۶ـ مریض ـ او ۷ـ عم ـ یس ـ کفش ۸ـ نینوا ۹ـ یاسمین ـ لب .

عمودی : ۱ـ حافظ وسعدی ۲ـ رسول ۳ـ تر ـ بم ـ پس ۴ـ جو ـ ساری ۵ـ والت دیسنی ۶ـ بیاض ـ ین ۷ـ قر ـ غم ـ کن ۸ـ افول ۹ـ دوغ و دوشاب .

برای طرح ـ تهیه ـ نصب وراه اندازی

کارخانجات کنسرو ـ کمپوت سازی وتهیه خشکبار

به شرکت سهامی نیوند ـ سبزه میدان ـ تهران تلفن ۲۵۴۰۴ مراجعه فرمائید

آ ـ ۲۴۹۰۳ (آگهی از موسسه خروس)

آ ـ ۳۶۰۸۲

آ ـ ۳۶۰۷۶

کامیونهای دوج باصرفه‌ترین اتومبیلهاست

کامیونهای دوج مدل ۵۸ با ظرفیت‌های ۲ ۱/۲ و ۳ تن مطمئن‌ترین اتومبیل باری برای شما است

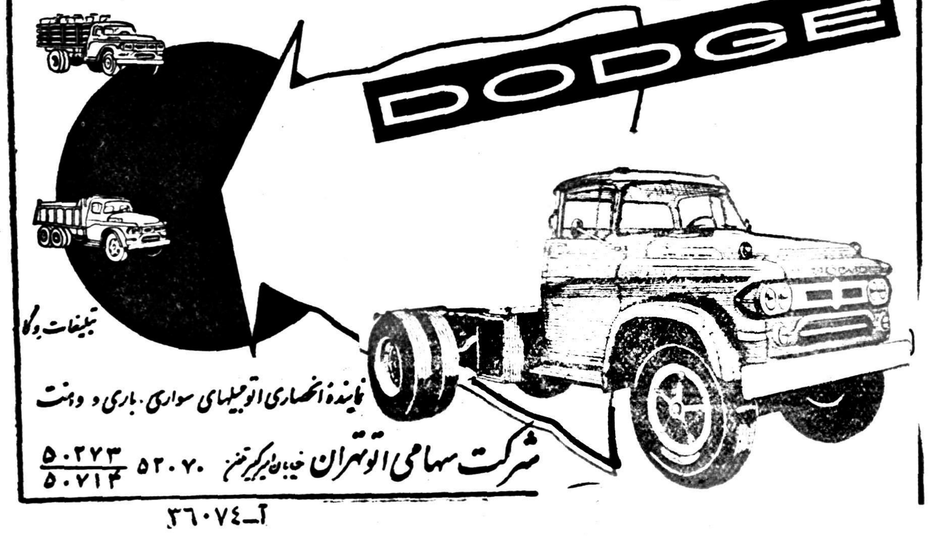

نماینده انحصاری اتومبیلهای سواری ـ باری و وانت

شرکت سهامی اتوتهران خیابان لاله‌زار تلفن ۵۲۰۷۰ ۵۰۲۷۳ ۵۰۷۱۴

آ ـ ۳۶۰۷۴

ژنرال بارزانی دشمن مهیب سرتیپ قاسم

این مقاله عمیق را نشریه هفتگی لندن موسوم به تایم اند تاید درباره هدفهای شوروی درخاورمیانه ونقش کردها در حکومت کنونی عراق نوشته است.

بحران کنونی برلین یك حرکت تاکتیکی است که مسکو بیشتر برای استتار فعالیتهای خود درخاور میانه شروع کرده‌است .

جنبش شوروی بطرف جنوب نخستین بار ۲۰ سال پیش ظاهر شد ، هنگامیکه ضمن دوران همکاری کوتاه بین نازیها و کمونیستها ، یك «پروتکل مخفی» (که هرگز امضا نشد) مناطق جنوب باتوم و باکورا تا خلیج فارس جزء قلمرو نفوذ آینده شوروی تعیین کرد. بعبارت دیگر این پروتکل در را برای رخنه وروسوخ روسها به دنیای عرب وایران باز میکرد.

در ۱۹۴۵ مولوتف برنامه‌پردامنه‌ای را برای پیشرفت به جنوب مطرح ساخت ، که به همان نتایجی که قبلا با نازیها گفتگو شده بود می‌انجامید ، ودرپتسدام استالین تقاضا کرد که لیبی بصورت یك قلمرو تحت‌قیمومت شوروی‌درآید. سپس در ۱۹۴۶ مولوتف درخواست نمود که کنترل شوروی بر بندر ماساوا درارتیره برقرار شود و پایگاههای نظامی در داردانل به‌آن دولت واگذار گردد . او ضمنا پیشنهاد کرد که تنگه های‌دریای سیاه باید تحت ملکیت مشترك شوروی و ترکیه درآید و جزائر دودوکانز متعلق به ایتالیا (درشرق مدیترانه) تبدیل‌به پایگاه‌دریائی شوروی گردد .

فشار مداوم

ولی غرب بنحوی روزافزون از هدفها و مقاصد اتحاد شوروی‌در اروپا آگاه میشد و بهیچ یك از این تقاضاها تن درنداد . پس‌از ۱۹۴۵ شوروی فشار مداومی بر ترکیه وارد آورد و مدعی بود که نواحی قارص واردهان قبلا به‌روسیه تعلق داشته وبنابراین حقا ازآن شوروی است . شوروی عقیده‌داشت که‌باریکه ۲۰۰ میلی در طول‌ساحل دریای سیاه که‌به مرز های ایران و عراق میرسد به گرجستان شوروی تعلق دارد .

در ۱۹۴۶ قوای اشغالی شوروی فقط تحت فشار نیرومند غرب از شمال ایران فراخوانده‌شد وبا بازگشت آنها ، «جمهوری توده‌ای آذربایجان» و«جمهوری توده‌ای کرد» که‌هر دوزیر سایه‌شوروی مستقر شده بودفرو ریخت. یکی‌از اشخاص موثر در مبارزه بر ضد حکومت مرکزی ایران در آن زمان مصطفی بارزانی، یك کرد عراقی ،بود که پس از شکست به مرز شوروی گریخت وهزار تن ازیارانش راهمراه برد.

امروز ۱۳ سال بعد ،بارزانی (که ازمزیت ژنرالی ارتش‌سرخ منحصرا برخوردار است) اجازه یافته است به عراق باز گردد.

درعراق ژنرال قاسم بادومسئله عمده روبرواست : یکی‌مسئله کردها ودیگری کمونیستها. این‌دومسئله از نزدیك بیکدیگر ارتباط دارد وبهم پیوسته است. کردهابیش از یك‌ششم‌جمعیت‌عراق‌راتشکیل میدهندودرمناطق‌نفت‌خیز کرکوك وموصل در درجه اول اهمیت‌قرار دارند . تاریخ آنها سراسر پراز نافرمانی و یاغیگری‌است که‌همواره مورد تشویق مسکو قرار گرفته‌و ازآن ناحیه پیوسته تحریکاتی برای ایجاد کردستان مستقل‌شده است . ولی درحال حاضر مسکو وحدت کرد و عرب را تقویت میکند و سرتیپ قاسم نیز در راه حفظ تمامیت عراق بهمین وسیله متوسل شده‌است . او رسمابارزانی را خوشامد گفته وخانه‌نوری‌السعید ابعنوان‌ستاد کردهاباو واگذاشته‌است

۸۰ درصد

سرتیپ قاسم در وجود بارزانی دشمن مهیبی دارد واگر چه‌ارتش فعلا باو وفادار است ، وقتی او و بارزانی اختلاف پیدا کنند وضع ممکن است فرق کند . بعضی از تیپها ۸۰درصد کرد هستند و بارزانی در میان آنها پیروانی دارد . گزارشهای بغداد ودمشق این امررا تاکید میکند که بارزانی تماس های نزدیك‌باهمکار کرد خود خالد بکداش برقرار ساخته است .

بازگشت بکداش به سوریه‌قسمتی از بهائی بود که عبدالناصر ناچار شد در برابر کمك شوروی بمسد اسوان بپردازد . بکداش مخالفت صریح خودرا با وحدت مصرو سوریه اعلام کرد و اظهارامیدواری نمود که سوریه از سرهنك عبدالناصر ببرد وبا عراق طرفدار شوروی متحد شود . ولی سرانجام مجبور بفرار از دست مامورین عبدالناصر شد .

دربغداد کمونیستها به رشدخود ادامه میدهند و همکاری بارزانی باسرتیپ قاسم دست باز آنهارا تضمین میکند . اهمیت تازه‌ای که بارزانی در صحنه عراق یافته عکس‌العمل سختی در ایران و ترکیه داشته‌است . فعالیتهای بارزانی محدود به عراق نیست و تهران و آنکارا هردو باسوءظن به‌این جریانات مینگرند .درعین حال‌مسکو همچنان به‌آنها فشاروارد می‌آورد و میکوشد ایجاد اختلال و آشوب کند . بعضی ا زتاکتیك های شوروی درطول سالها تغییر کرده‌است ، ولی هدف فوری‌هنوز خاورمیانه ، دروازه افریقا ،است.

تایمز اندتاید

شارل دوگل ، مرد سال

سومین قسمت از مقاله‌ای که مجله تایم درباره مرد سال ۱۹۵۸ انتشار داده است

در هتل ماتینیون افسرده که دیوارهای خاکستری دارد و مقر رسمی نخست وزیران فرانسه است، افراد گارد جمهوری‌اکنون لباس متحدالشکل بتن دارند و بازدیدکنندگان را با تشریفات ومراسم تازه‌ای استقبال میکنند. مقامات عالیرتبه دولتی دیگر در گوشه و کنار مشغول صحبت های غیر رسمی نمی‌شوند ومستقیما به نخست وزیر تلفن نمی‌کنند. دوگل‌که تلفن را بمنزله یك‌مانع غیر قابل تحمل در راه تمرکز حواس میشمارد ، تنها تلفن دفتر کار خودرا هم غالبا قطع میکند.

اوکه سرباز پیری است برخود وزیر دستان خود جریان روزانه چالاك را تحمیل کرده است . او سرساعت ۷٫۳۰ از خواب برمی‌خیزد ، با همسرش صبحانه مختصرخودراصرف‌میکند . سپس بررسی‌مختصرجراید فرانسه‌وخارجی را میخواند . در ساعت ۹ وارد دفتر کار خود میشود(که‌تزئیناتش منحصر به‌نیمتنه های سزار و نرون است) درآنجا درکنفرانسی از اعضای ستادشخصی‌خودبریاست ژرژ پومپیدوی ۴۷ ساله‌که زمانی رئیس بانك روچیلد بود، شرکت میجوید . در روزهای مقرر دو یا سه ساعت را به پذیرفتن اشخاص میگذراند . دوگل بر خلاف انتظار وزرای خود باآنها با آداب و رسوم قدیمی رفتار میکند ، بدقت گوش میدهد و یادداشت برمیدارد ، ولی تصمیم نهائی را خودش میگیرد .

پس ازناهار (۱تا۳۰ر۲) دوگل بدفترش باز میگردد وتا ساعت ۸ مرتبا کار میکند . سپس برای شام وگذراندن اول شب با همسرش می‌رود . اوکه مصمم است از فشارهای عصبی که یکی از اسلافش را ۱۲ کیلو لاغرکرد، اجتناب ورزد ، این امر رابصورت قاعده مسلمی درآورده است که بجز درموارد فوق‌العاده مهم‌نباید پس از ساعت ۸ شب مزاحمش شوند . تاکنون چنان مواردی‌که کارمندانش آنرا مهم بدانندپیش نیامده است .

چرا نمی‌خندد

دوگل باهمه روحیه نظامی در زندگی خصوصی مردی علاقمند به خانواده است .وخصوصا به خاطره دخترش آن (که بیمار بدنیا آمد ودر ۱۹۴۸ مرد) سخت وفاداراست. او وهمسرش بیاد آن موسسه‌ای برای کودکان نارس ایجاد کرده‌اند .در خانه ۱۴ اطاقیش درکلمبی، که هنوز هم تعطیلاتش را در آن میگذارند ،دوست دارد نقش شیخ قبیله را اجرا کند .

دراطراف خود پسرش فیلیپ راکه افسر دریائی است ،دخترش الیزابت راکه بیك افسر ارتش شوهر کرده ،سه نوه‌اش وهمچنین هرقدر که‌ممکن‌باشد ازبرادرزادگان وخواهر زادگان خود وفرزندان آنها راجمع میکند او برای کودکان «عمو شارل» عزیز و مهربان‌است. اواگر بخواهد بنحو غیر منتظره‌ای شوخ میشود .در اوایل جوانی بسبب مهارت در اجرای قطعه «بینی»«سیرانو دوبرژاك» معروفیت داشت .واجرای این قطعه‌مستلزم استفاده ماهرانه از بینی بزرگ‌خود او بود .

وقتی یکی ازهمکارانش که از یك نامه اوقاتش تلخ شده بود بانا خودرا صدا زد وبااو در گوشی به صحبت پرداخت .وقتی آجودان باصدائی که همه میشنیدند و به لحنی مدافعه آمیز گفت :«ولی ژنرال من باو نگفتم آنجا بنشیند» دلبك بارسوائی عقب نشینی‌کرد.

یك فرانسوی که ازاین همه سختی به فریاد آمده بود اخیرا میگفت :

«اواز جریان امور راضی‌است. آیاراضی نیست ؟پس چرا هرگز نمی‌خندد؟» باین سئوال خود دوگل چند سال پیش پاسخی داده‌است: «حیثیت بدون رمز وراز نمی‌تواند وجود داشته باشد ،زیرا مردم آنچه راکه بخوبی میشناسند کمتر حرمت میگذارند .هر پرستشگاهی خیمه و چادرهای خودرا دارد .وهیچ‌مردی درچشم خدمتگزارانش بزرگ‌نیست.»

خواب بزرگی

دوگل از نخستین سالهای زندگی خود رویای عظمت را میدید . از پدرش «یك مرد فکور ، تربیت‌شده‌و طرفدار سنت ، که‌سرباز مجروح‌جنك فرانسه وپروس بود ودرپاریس درس فلسفه خوانده بود . شارل‌علاقه پر شور خودرابه تاریخ فرانسه قادر مطلق درذهن دوگل باعظمت فرانسه بهم آمیخته بوده‌است . دراوان‌جوانی او فرانسه‌راچنین تصورمیکرد : «شاهزاده خانم داستانهای‌پریان و مادونای (مریم) نقوش برجسته»و معتقد بود «که فایده‌زندگی اینست که‌یك روز خدمت برجسته‌ای نسبت بدان انجام دهیم واین فرصت رابدست خواهم آورد .»

اوکه یك سنت فضل وعلم را ازدو سوی خانواده خود بمیراث برده بود وحافظه قوی وهوشی تحلیلی داشت. ذهن خودرا باآثاربزرك قدیمی وجدید تیزتر کرد . چنانکه اوامروز یکی از سیاستمداران معدودی است که‌میتواند درضمن بحث ازهراکلیت گرفته تا هانری برگسون عباراتی نقل کندو شاهد هائی بیاورد .

در دفتر یادداشتش در «سن‌سیر» این پندویکتورهوگو نقل شده‌بود : «ایجاز در سبك . دقت در فکر ، تصمیم درزندگی .»

بهمراه تربیت درجه اول‌فکری ، دوگل ازمادرش ،یکی ازبازماندگان اسکاتلندی و ایرلندی که بهمراه استواتهای گریزان به فرانسه‌آمدند، یك مذهبی سخت‌واندیوید والیستی را به میراث برد . الان مسیحیت‌اواز نوعی است که از اتلاف و اسراف خود فروشی و سبکی نفرت دارد.

بقیه در صفحه ۹

مقالات وگزارشهای خارجی

پیروزیهائی که از شکست ناشی شد

کمتر سیاستمداری در اینکه از بدبختی ها وشکستهای خوداستفاده کند ماهر تر از پرزیدنت‌عبدالناصر بوده است .واژگون شدن حزب بعث در عراق‌نخستین شکست‌عمومی بود که از هنگام رسیدن به قدرت نصیبش شد . اما او از این‌شکست برای شروع یك مبارزه ضد کمونیستی در خاور میانه استفاده کرد که او را فورا مورد توجه امریکائیها قرار داده است، و بدین ترتیب او بار دیگر موقعیتی را که با آنهمه منافع تا قبل از ژوئیه ۱۹۵۶ حائز بود بدست می‌آورد وهردو بلوك بفکر جلباو میافتند .

مهارتی که در این کار بخرج داده شایان توجه است .او درهمه حال محتاط بود .چه در اظهارات فرستادگانش در بغداد وچه در مصاحبه‌هایش باروزنامه‌نگاران عرب وخارجی تائید میکرد که بهیچوجه ارتباطی با طرح های سرهنك عارف نداشته ، و هر صحبتی از وحدت بین عراق و جمهوری متحده ناصر و مهمل‌است در عین حال او به بعثی ها درسوریه اجازه داد که بر ضد عبدالکریم قاسم یك مبارزه احتیاط آمیزتهمت وافترا را شروع کنند ،که بتدریج لحن ضد کمونیستی یافت .

دندان بطعمه

سپس مطبوعات قاهره،اگر چه با اعتدال بیشتر ،باین جریان ملحق شدند .اتهامات آنها ماهرانه تر و پوشیده‌تر بود وتوطئه‌گران کمونیست را باامپریالیسم وصهیونیسم مربوط میساخت .سپس مسافرت موفقیت آمیز رانتری آمد ونشانه آن بود که واشنگتن هم اکنون‌شروع کرده است بطعمه دندان بزند .

بنابراین هفته گذشته عبدالناصر احساس کرد که زمان کشاندن‌این مبارزه به‌سطح حکومتی فرا رسیده است .در سخنرانیهای او وسرهنك سراج ،وزیر کشور ناحیه سوریه، اگر چه‌بازهم حمله محدودبکمونیست های سوریه بود، راه برای بغداد بازگذاشته شد .روز یکشنبه‌روسها قرارداد کمك به‌سداسوان را ،که شامل یك وام‌طویل‌المدت۳۵میلیون لیره‌ای وکمکهای فنی است امضاء کردند ،ولی متن قراردادبازرنگی تمام به‌کشورهای دیگر هم اجازه میدهد که درطرح ساختمان سد شرکت جویند .مخارج کلی سدبه ۴۵۰ میلیون لیره برآورد میشود.

بی‌شك خط مشی جدید ضد کمونیستی به‌مذاق مسکو خوش نیامد ، ولی روسها از اشتباه‌دالس در ژوئیه ۱۹۵۶ اجتناب کردند و کمك به سد را بخاطر اختلافات سیاسی پس نگرفتند . در عین حال بنظر میرسدکه خط مشی تازه در واشنگتن و حتی لندن‌اثر خودرا کرده است . مستر اوژن بلاك ، رئیس بانك جهانی بدیدن عبدالناصر رفته است . ماموریت او نه تنها کشودن پرونده اسوان، بلکه تسهیل حل اختلافات طولانی مصر و انگلستان بر سر بهای سوئز است . بنا براین چنین پیداست که عبدالناصر منافع‌عظیمی راکه بعداز سوئز برد نگه‌خواهد داشت ودر همان حال هنوز با غرب و شوروی روابط مفید خود را حفظ خواهد کرد . کاری‌که حتی سرمشق او ، بیسمارك، نیز برآن غبطه میخورد .

نیواستیتسمن

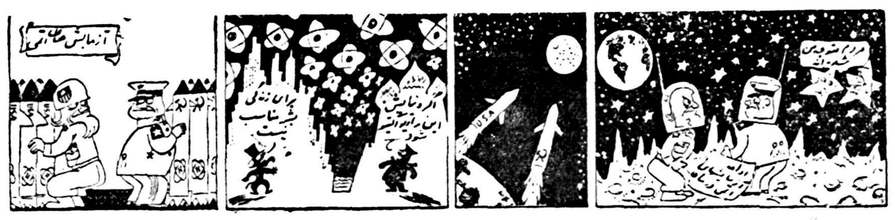

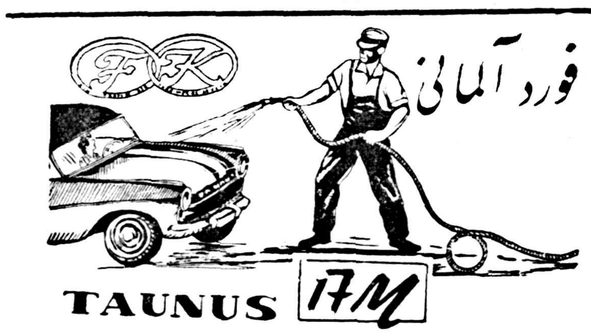

تعمیرگاه **فوردآلمانی** بامدرن‌ترین و مجهز- ترین وسائل تعمیر وسرویس زیرنظر متخصصین آلمانی آماده خدمت شماست. نشانی- خیابان شمیران عشرت‌آباد
تلفنهای ۳۰۳۵۶۶ و ۳۶۵۵۵ آ-۳۶۰۲۲

تلویزیون مبلی سیرا

محصولات سیرا در جهان بی رقیب است
تصویر روشن و بدون لرزش - با برق ضعیف کار میکند
مجهز به قفل دکلید مخصوص، با چرخ گردان
دارای بلندگوهای هاى فیدلیتى
نماینده انحصاری: شرکت مرادایفل نادری تلفن ۴۳۷۷۲
۲-٤ آ-۳۵۷۸۶

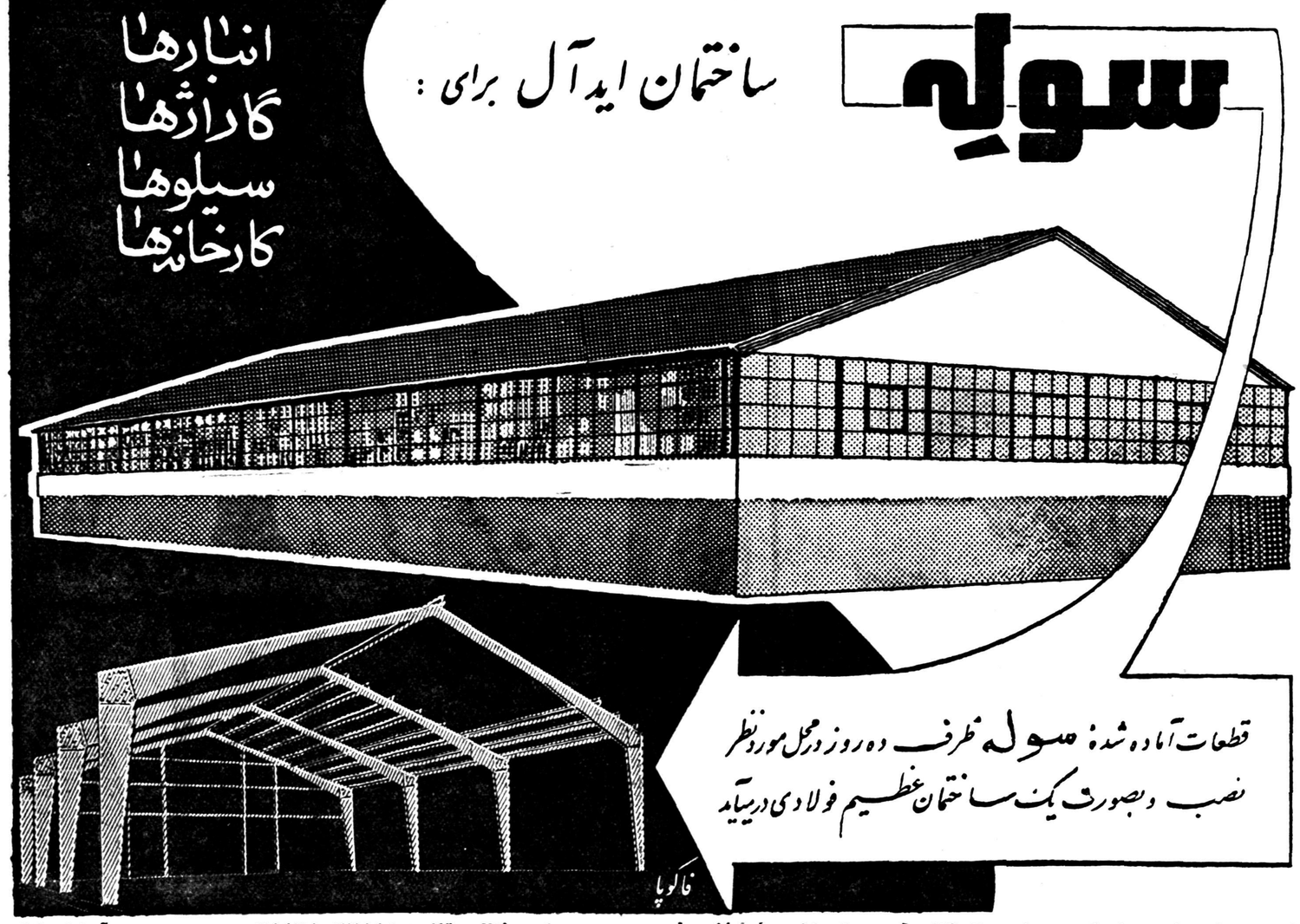

نماینده انحصاری- شرکت سهامی بازرگانی آرین- تهران خیابان بوذرجمهری- سرای حافظ- تلفن: ۲۲۴۴۸-۲۴۴۳۴ آ-۳۶۰۴۴

برای روکش میزووسائل آشپزخانه و دیوار از فیبرهای زیباوروکش- دار کورلکس محصول آرمسترانك آمریکادر ۱۲ رنك مختلف‌استفاده نمائید.
شرکت سهامی تزئینات ساختمان- خیابان شاه- خیابان رازی کوچه تیمساری تلفن ۴۳۴۳۸

پارتی جدید جاروب‌های برقی نشکن ((کوبولد)) باتضمین ۳۰ نوع کار مختلف رسید
کسانیکه قبلا بیعانه داده‌اند هرچه‌زودتر برای تحویل جاروب‌های خود مراجعه نمایند شرکت مشتری بامسئولیت محدود- خیابان شاه - جنب مسجد سجاد «تلفن ۶۸۸۸۵» آ-۲۴۹۳۹

مکتوب

صدو هفتادو دوم - دیماه ۱۳۳۷

دوست گرامی

از تبلیغات مکرر و یکنواخت دستگاه های دولتی ظاهرا اینطور بنظر میاید که اعضای هیات‌حاکمه مابه یکی‌از مهمترین عوامل‌مملکت داری دارند کم‌کم متوجه میشوند ، واین جای نهایت خوشوقتی است. این عامل بقدری اساسی وضروریست که بدون آن ممکن نیست هیچ کشوری را بشود بجلو برد .تعجب نکنید اگر بگوئیم بدون «آن‌حتی پول و زور و فرهنگ هم ،سه تائی‌با هم ، قادر به ترقی جامعه نیستند .

این عامل باین مهمی چیست که اگر وجود داشته باشد همه چیز فراهم میشود ، واگر نباشد هیچ کار حسابی نمیشود کرد ؟

ـ این عامل عبارت است‌از**ایجاد خوش‌بینی و امید بهبود از یکطرف و دفع ترس و یاس از طرف‌دیگر .**

روزی نیست که رادیو و جرائد طرفدار دولت هزارو یك وعده‌امید بخش ندهند و تلاش فوق‌العاده‌ای برای تلقین خوش‌بینی ننمایند . هفته‌ای نیست که دست لطیف یکی از وزراء کلنگی برزمین نزند یا نوار سه رنگی با قیچی چیده نشود هیئت وزراء از اینها هم میگذراند ، یعنی گذشته از تمام وسائل‌تبلیغاتی که در اختیار دارد خود هیات را نیز وسیله تبلیغ امید و خوش‌بینی قرار میدهد وماهی یکمرتبه قسمتی از هیات زمامداری را بطور دسته جمعی بمردم ولایات نمایش میدهد. تمام این تلاش هائیکه در راه **ایجاد خوش بینی و امید بهبود و دفع ترس و یاس** مبذول میدارند قابل تقدیر است ، چون چنانکه گفته شد و میدانید بدون تردید اولین عامل پیشرفت هر جامعه‌ای همین است که مردم آن جامعه خوش‌بین و امیدوار به بهبودباشند **والا یاس وترس بقدری اثراتش منفی و مخرب است که سازنده‌ترین حکومت‌هارا فلج میسازد .**

خوب ، پس‌از اینکه محرز ومسلم گردید که‌بدون‌خوش‌بینی و امید، وباوجود یاس‌وترس احتمال‌هیچگونه توفیق اساسی برای هیچ دولتی نیست ، طبیعتهٔ اول قدم یك‌زمامدار خوش‌نیت و بصیراینست‌که باکمال دقت بسنجد وبه‌بیند **عللی‌که ترس ویاس را ایجاد کرده وخوش‌بینی‌و امید را متزلزل نموده چیست ؟** ـ (البته میدانید که این قبیل‌سنجش های اجتماعی طریقه علمی دارد که «سبب سنجی» مینامند و امروز در دنیا متداول است بنابراین زمامدار نباید شخصا به مغز گرفتار خود فشار آورد) ـ وقتی نتیجه سنجش بدست آمد آنوقت است که تبلیغ امید و خوش‌بینی را میشود بطوری صادقانه و ماهرانه انجام داد که کاملا بهدف بخورد ـ امیدوارم‌این خیراندیشی که بدون تکدر و از صفای قلب گفته میشود اثر کند .

«من آنچه شرط بلاغ است با تو میگویم»

بشرط آنکه نگردی ز پند خواجه ملول .

.•.

دیگر اینکه ـ گوئی همه مردم دانش دوست دنیا خوشحالند از اینکه فرانسه بالاخره لیدر خودرا یافت . در این مدت که این کشور زیبا و دانش‌پرور دچار انحطاط و هرج ومرج شده بود در نظر صاحبنظران مثل این بود که دختر زیبای متشخص شریفی مست شده و گریبان دریده در خیابان عربده جوئی کند. همه تاسف میخوردند و همه تعجب میکردند . بهمین جهت امروز که با زمامداری دوگل مژده هشیاریش شنیده‌میشود تبسم‌مهربانی نسبت بفرانسه بر لبها ظاهر میگردد. بااینحال طبع کنجکاو من مشکلی دراین باره داشت که لازم بود از مرشدم لله‌آقا بپرسم . مشکل این بود که میخواستم بدانم بااینکه بیش‌از چهارده سال است ملت فرانسه دوگل را میشناخت چه شد که فقط امروز رهبری مطلق او را پذیرفت بحدی که قانون اساسی خودرا هم بخاطر او عوض کرد؟ لله‌آقا ، مثل همیشه ، با تبسم مشوق و مهربانی به مشکلم گوش داد وبا کلماتی سنجیده و مطمئن گفت فرزند البته میدانی که تحولات یك جامعه را هرگز یك عامل‌تنها بوجود نمیاورد ، صدها عامل‌مختلف دور و نزدیك باید دست بدست هم بدهند تا تحولی بوجود آید ، و مثلا ژنرال دوگلی بتواند رهبری خودرا برقوم آزادی پرستی مثل فرانسویها بقبولاند .

اما در اینمورد بخصوص میشود یکی‌از مهمترین عوامل را در خود دوگل جستجو کرد. باینمعنی که دوگل ، گرچه همین دوگل بود و ملت فرانسه همین ملت ، معذلك در ابتدا هیچکدام « **احتیاجات احساساتی**» یکدیگر را درست‌درك نکرده بودند و فقط با «زبان‌منطق» بایکدیگر صحبت میکردند ، بهمین جهت بجائی نمیرسید . چون همان طور که با زبان عقلی نمیشود زنی‌را متقاعد کرد باینکه « مصلحت تو در این است که عاشق من شوی» همانطور هم نمیشود فقط با منطق بملتی قبولاند که یك ژنرال دوگلی را به رهبری قبول کند .«احتیاجات احساساتی» ملت فرانسه که دوگل در ظرف چهارده سال کم‌کم درك کرد عبارت بود از ...(مرشد شرح مفصل و بسیار جالبی در این باب بیان کردکه انشاءاله موقع دیگر برایتان خواهم نوشت ولی آنچه‌در مقایسه«احتیاجات‌احساساتی» ایران گفت و بدرد امروز ما می خورد خلاصه‌اش اینست که گفت:) بنظرم لیدری که « احتیاجات احساساتی» ملت امروزی ایران را بتواند اقناع کند کسی است‌که(۱) نشان دهد با ظلم در مبارزهٔ شدید است (۲) باوعده دروغ و فریب در مبارزهٔ شدید است ـ (۳) با ـ تبعیض و اینکه اجازه دهند بی هنران جای هنرمندان‌نشینندسخت مخالف باشد ـ (٤) با نفوذ مضر خارجی بشدت بجنگد ـ (٥) یك دسته مومن و متحد و ارزنده را بتواند واقعا بخود معتقد سازد ـ (٦) قولش محکم و مثل سند لازم‌الاجرا باشد ـ (۷) دارای مظاهر پدری باشد بطوریکه هر یك از افراد بتواند ، بقول فروید ، «چهره پدر» خودرادروجود او تصورنماید ـ (۸) هدف های امیدبخش ساده و روشنی ابراز کند و نشان دهدکه هر روز یکقدم پیش میرود ـ(۹)با تفریط پول بیجا مخالف باشد ـ (۱۰) فنون دقیق شور و شوق ایجاد کردن را خوب بداند .

وقتی شرح مفصل «احتیاجات احساساتی» مردم امروز را شنیدم در دلم گفتم خوشا آنروزی که شاعر میتوانست بگوید :

« صد ملك‌دل به‌نیم‌نظر میتوان‌خرید
خوبان دراین معامله تقصیر میکنند»

• • •

دیگر اینکه ـ آیةاله بهبهانی ، که نام خودش ووالد مرحومش‌بطور درخشانی با مشروطیت ایران و برانداختن استبداد توام است، در نامه‌ای که (بقول جرائد) بمحلی مرقوم فرموده تذکر داده است که «تساوی زنان و مردان در حقوق بهیچ صیغه ای دراسلام نیست » ـ ظریفی میگفت نه تنها تساوی‌نیست بلکه بعکس در خیلی موارد برای رعایت انصاف به زن سهم زیادتری داده شده مثلا در ازدواج زن‌حق دارد از مرد نفقه بخواهد کسوه بخواهد حمایت و مهربانی بخواهد منزل بخواهد و تمام‌چیزهای‌دیگری که زندگی لازم دارد . تمام اینها حق مسلم زن است . ولی مرد حق مطالبه هیچیك از اینها را ندارد.

و اما راجع به انجام خدمات‌عمومی از طرف زنان ومردان ، آنچه‌مسلم است اینست که هر فردی از افراد که لیاقت انجام خدمت مهمتری به جامعه داشته باشد باید مورد تقدیر و تشویق جامعه قرار گیرد والبته خدمت بنوع بهیچوجه در انحصار مرد نیست . بنابراین جامعه زنان باید مثل سایر کشور های‌اسلامی بکوشند تا شایستگی خود را در خدمات عمومی ابراز کنند وآنوقت مسلم بدانند که راه خدمت واقعی برایشان باز خواهد بود. چون‌باید خواهران ما هم مثل سایرخواهران ممالك اسلامی بدانند که « حق گرفتنی است نه دادنی »

فعلا تا هفته آتیه خدا نگهدار

دوستدار شما

هرکروز
برای شمائل میآوریم
دربرابر ماهانه ناچیزی شمارا ازگل بی نیاز میکنیم
وهمیشه سالن پذیرائی شمارا پرگل میسازیم .
باغبان ، سعدی شمالی ـ اول خیابان مطبوعی ـ تلفن ۳۰۲۴۹۵
آ ـ ۳۵۹۲۲

بتصدیق کسانی که نمایشگاههای اروپا را دیده‌اند
صندلی ومیزهای ما از هرحیث با آنها
رقابت می‌کنند شرکت زندگی نو
شماره ۱۵ فیشرآباد .
آ ـ ۳۱۱۷۰ — ۶ ـ ۱۰

از فردا صبح — در دو سینمای — از فردا صبح

مترو پل ـ کارون

یك فیلم تماشائی ـ کمدی که دوساعت تمام شمارا از خنده روده‌بر میکند

عشق میلیونر
سراسر رقص وآواز
دوبله بفارسی
در
استودیو سانترال

باشرکت: سامیه‌جمال (الهه رقص) کمال‌الشناوی (هنرمند معروف) عبدالسلام‌نابلسی (کمدین‌معروف)
آ ـ ۳۶۰۹٤

بانوی ارس

نوشته: انورخامه

۲۰۴ ـ

خلاصه داستان

پس از قتل آقامحمد خان فتحعلیشاه بکمك اعتمادالدوله ومادرش مهد علیا بتخت سلطنت مینشیند. در این راه پهلوانی بنام ذوالفقارخان‌رشادتهای فراوان‌بخرج‌میدهد وبدرجه سرداری میرسد.ذوالفقارخان‌عاشق‌طرلان‌دختر حاکم قراباغ است‌و پس از حوادث عجیبی بهم میرسند.فتحعلیشاه و حسینقلی‌خان برادرش هردو عاشق مریم یکی از زنان آقا محمد خان میباشند .مریم حسینقلی‌خان را دوست دارد ولی شاه مانع وصلت آنهاست . حسینقلی‌خان میکوشد با کمك کیمیاگری بنام ملا بارانی بوصال مریم برسد اما کیمیاگر نیز در خفا دلباخته مریم است.ملابارانی‌بدست ماموربن داروغه گرفتار میشود وسرانجام اسرار خودرا نزد میرزاشفیع افشاء میکند وعشقبازی حسینقلی‌خان را بامریم بروز میدهد. میرزاشفیع که دشمن اعتماد الدوله است این راز رابگوش شاه میرساند وحسینقلی‌خان واعتماد الدوله را بخیانت متهم مینماید .شاه حسینقلی‌خان را بشیراز میفرستد ومریم را بعقد خویش درمی‌آورد .اما چون مریم تسلیم نمیشود بوسیله دارونی هوش وحواس او را میگیرد وبکام دل میرسد .

ـ بی شرفها ، بی‌آبروها ،بالاخره کارخودشان کردند .مریم زیبای مرا بدامن این‌مرد شهوت پرست انداختند .من‌ازهمانروزی که مرا بشیراز فرستادند میدانستم که‌منظور آنها چیست .اما خام شدم . اشتباه کردم. وحالا باید بکیفراین حماقت خودم درفراق محبوبه دلبندم تاابد بسوزم و بسازم .

بعد ناگهان مشت خودراگره کردوگفت :

ـ اما من‌انتقام خودم راازاین بدجنس های بی‌همه چیزخواهم گرفت . بلائی بروزشان می‌آورم که‌در داستانها بازگویند .جان خودم رادراین‌راه خواهم‌گذاشت ولی‌انتقام خونینی ازآنها خواهم گرفت .

ملابارانی که‌میدید حسینقلی خان باپای خود بآن طرفی‌که‌او میخواهد میرود حرف اوراتایید کردو گفت :

ـ بله‌خان .آدم نباید دردنیا زیربار ظلم وزور برود .انسان شریف پاکدامن باید بقیمت خون خوداز حیثیت خودش دفاع کند ودربرابر ظلم وجور مقاومت نماید. به‌بینید چقدربشما اجحاف کرده‌اند. تاچه حد حق‌شمارا پایمال نموده‌اند .تاج‌وتخت‌سلطنت‌را که حقا بشماتعلق داشته از دست شماگرفته‌اند .شمارا‌ازژاد وبوم خودتان رانده وباین سرزمین دورافتاده تبعید کرده‌اند .تازه باینهاهم اکتفا نکردهو آخرین مایه‌امید شما یعنی یار نازنین وهمسر آینده شمارا‌ازدستتان گرفته اند .اما دربرابر این همه حق کشی واجحاف نمیتوان ساکت نشست .هرکس جای شما بود فورادست بقبضه شمشیر میکرد وانتقام خودرااز این دون صفتان میگرفت وحق خودش رابدست می‌آورد .

حسینقلی‌خان که‌تحت تاثیر حرفهای کیمیاگر قرار گرفته و حس‌کینه توزیش بحداعلاتحریك شده‌بود گفت :

ـ ملاجان . توراست میگوئی . تقصیر من‌است که‌ازهمان ابتدا در مقابل زور گوئی واجحاف تسلیم شدم وبرای احقاق حق خودم قیام نکردم وبا آنکه تاج وتخت‌سلطنت‌حق مسلم من‌بود و هیچکس برازنده تراز من برای شاهی وجود نداشت ازحق‌خودم صرفنظر کردم وباین مرد جبون خونخوار شهوتران اجازه دادم بتخت سلطنت بنشیند .اگر همان موقع جلواوراگرفته بودم حالاکار باینجا نمیکشید که‌دلبرنازنین مرا بزور و عنف وباخدعه و تزویرازدست من بگیرد .

ملابارانی بمیان صحبت اودوید وگفت :

ـ خان ،حالا هم‌دیر نشده‌است .ازقدیم گفته‌اند ماهی راهروقت از آب بگیری‌تازه‌است . شماهم هروقت برای‌احقاق حق‌خودتان قیام کنید مناسب خواهدبود . وقتی شما این‌مردجباررا ازتخت سلطنت بزیرکشیدید وسزای اوراکف‌دستش گذاشتید نه تنها مملکتی راازّ شراو نجات خواهید داد بلکه محبوبه خودتان را نیز ازبنداوخلاص ساخته و بوصال اوخواهید رسید .

سخنان ملابارانی طوری‌بود که‌هرکلمه ازآن‌درروح‌حسینقلی‌خان نفوذ میکرد. واورا تحریك می‌نمود .مرتبا گفته اور اباسر تصدیق می‌نمود وهنگامی‌که سخن او تمام شد گفت :

ـ راست میگوئی ،راست میگوئی ،مابیخود وقت‌را از دست‌داده‌ایم و حالا هم‌باید هرچه‌زودتر بفکر کار بود .

بعد قدری تامل نمود وسپس اضافه کرد :

ـ اما حالا او خیلی نیرومند است .همه کشور تحت اطاعت اوست و تمام لشگر تحت فرمان او .مخالفین نیز هرجابوده‌اند سرکوب شده‌اندوبجای خود نشسته‌اند .یعنی بادست من وامثال من آنهارا مغلوب ومطیع‌ساخته است والا خودش که عرضه جنك کردن‌را ندارد واز میدان جنك مثل پیر زنان می‌گریزد .

بهرحال بااین وصف احتمال زیاددارد که‌ما شکست بخوریم .باید فکر دیگری بکنم ونقشه دیگری برای انتقام خویش طرح نمایم .

بعد قدری سکوت کرد وسپس ازنو روبه کیمیاگر کرد وگفت :

ـ هان ،پیدا کردم بهتر است بیخبر به‌تهران بروم وسر زده وارد ارك شوم وباهمین شمشیر اورا درمیان کاخ آرزوهای خود بخاك وخون بکشانم وانتقام خودم وهزاران نفر بیگناه‌را از او بستانم .

ملابارانی باخونسردی جواب داد :

ـ نه‌خان ،این‌کار صحیح نیست ونتیجه‌ای نخواهد داشت .شما بفرض اینکه به‌تهران بروید تاوارد ارك شویدو بخواهید خودتان را بشاه برسانید جاسوسان او بوی خبر خواهند داد وشاید قبل‌از اینکه بتوانید بااو روبرو بشوید شمارا دستگیر کرده وبزندان خواهند افکند .بفرض اینکه موفق شدید خودتان‌را باوبرسانید معلوم نیست بتوانید نتیجه‌ای بگیرید .زیرا چنانکه میدانید اوهمیشه چندین نفر محافظ مخصوص در اطراف خویش دارد ومسلما آنها جلو شمارا خواهند گرفت .

حسینقلی خان مایوسانه گفت :

ـ پس ملاجان چکنم ؟چه‌راهی را انتخاب نمایم ؟

کیمیاگر جواب داد :

ـ خان ،همانطور که‌گفتم باید باتمام قوای خود برضد او قیام کنید . یقین داشته باشید دراین کار پیروزی باشما خواهد بود .

درست است که‌اکنون همه گردنکشان سرجای خود نشانده‌شده‌اند اما آنها ازبین نرفته‌اند بلکه مانند آتش زیر خاکستر منتظر موقع مساعدهستند تاازنو علم طغیان برافرازند .علاوه براین عده بسیاری از سران ایل قاجار و امرای لشگر وامنای کشور در ابتدای امر از جان ودل درراه سلطنت برادر شما فداکاری میکرده‌اند اکنون که‌روش جابرانه اورادیده‌اند از وی روی برتافته وباطنا بقدری ناراضی هستند که‌بمجرد اینکه شما قیام کنید از صمیم قلب بشما خواهند پیوست وباتمام قوا بشما کمك خواهند کرد .

ازهمه اینها گذشته من‌درستاره بخت واقبال شما دیده‌ام که بربرادر خودپیروز خواهید گردید .ستاره شما درخشانتر از ستاره اوست . شما سابقا پیشگوئی های مرادیده‌اید ودرستی آنهارابچشم خود مشاهده‌کرده‌اید اگر خاطرتان باشد دراولین شبی که‌در طرشت به‌پیش من‌آمدید وراز دل خود رابرای من بیان کردید بشماگفتم‌که ستاره شما بامریم موافق است و بالاخره بیکدیگر خواهید رسید.

مریم متعلق بشماست وبالاخره از آن شما خواهد بود . یاس و ناامیدی رابدل خود راه‌ندهید. برخیزید وبااراده‌ای محکم برای گرفتن‌حق خودتان قیام‌کنید.

باردیگر سخنان کیمیاگر روح حسینقلی‌خان‌را سخت منقلب ساخت و اوکه لحظه‌ای قبل از جنك وستیز مایوس شده‌بود ازنو تحت تاثیر قرار گرفت وگفت :

ـ ملا، حرفهای توخیلی درست است. تاکنون آنچه پیش‌بینی‌کرده‌ای همه صحیح بوده‌است. اماقبول این مطلب که‌سران ایل و روسای لشگر و کشور بابرادرم مخالفند وقلبا بماکمك خواهندکرد برای من مشکل است .

آیا دلیلی برای اثبات آن در دست داری؟

کیمیاگر جواب داد :

ـ هزاران دلیل دارم. یکی ازآنها این‌است که‌اعتمادالدوله صدراعظم رمانه نامه‌ای برای شمانوشته است .

حسینقلی‌خان ابروهای خودرا درهم کشید وپرسید :

ـ تواز کجا میدانی ؟

ملابارانی جواب داد :

ـ قاصدی که نامه اعتمادالدوله رابرای شما آورده است اتفاقا یکی از آشنایان ومریدان من است. چون میخواست کسی از ورود او مطلع نگردد و محرمانه بحضور شمابرسد ونامه راتقدیم کند پیش من آمد تا من وسیله این کار را فراهم‌کنم. اکنون‌هم‌درخانه من ومهمان من است . خبرهائی راهم که برای شما شرح دادم اوبمن گفته‌بود.

حسینقلی‌خان باتعجب فراوا ن‌گفت :

ـ عجب. پس‌ازاین قرار باید این‌نامه خیلی مهم باشد. اعتمادالدوله مرد بسیار باهوش ومقتدری است. اگر اوباما همراه باشد موفقیت ماحتمی است .

ملابارانی بالحنی محکم واطمینان بخش جواب‌داد:

ـ نه‌تنها اوبا شما همراه خواهدبود بلکه یقین داشته باشید که رجال متنفذی مانند سلیمان خان اعتضادالدوله ومحمدولی خان‌سپهر ووزیر لشگر وامثال آنهانیز پشتیبان شما خواهند بود .

نیازمندیها و آگهی‌های کوچک

استخدام میشود

چند نفر دوشیزه که دارای سواد کافی باشند برای کار های کمک لابراتوای مورد نیاز است داوطلبین از ساعت ۱۰ صبح تا یك بعد از ظهر بتلفن شماره ۴۳۹۷۸ مراجعه نمایند .

آ-۲۴۸۳۷ ۱-۲

کارگر آرایشگر زن

بیك بانوی متخصص در میزا نپلی نیازمندیم اول امیریه ایستگاه البرز سالن آرایش نمونه

آ-۲۴۴۴۹ ۱-۵

یکنفر مهندس نقشه‌کش

هفته سه روز بعد از ظهر ها (سه ساعت در روز) نیازمندیم داوطلبان بسرای مهدیه حجره مصطفی رشکین یا به تلفن ۲۹۴۱۹ مراجعه فرمایند.

آ-۲۴۷۴۹ ۱-۲

آگهی استخدام آموزگار

ادارهٔ فرهنك شهرستان محلات ۵ نفر خانم آموزگار با مدارك دیپلم کامل متوسطه جهت تدریس در دبستانها و دبیرستانهای دخترانه طبق مقررات استخدام مینماید . داوطلبان میتوانند از ۲۵ دیماه‌جاری باادارهٔ‌فرهنك محلات مکاتبه‌نمایند

رئیس ادارهٔ فرهنك شهرستان محلات -واسعی

آ-۳۶۱۰۴

بچندنفر دوشیزه یا بانو جهت بسته بندی احتیاج است ناصرخسرو روبروی دارائی پاساژ نشاط‌شرکت مترو آ-۲۴۹۵۹

سینما پارك

برای نصف روز به یك نفر بانو که از عهدهٔ کار های دفتری وماشین نویسی‌برآید برای تصدی دفتر ویك نفر بلیط فروش احتیاج دارد . داوطلبان ساعت ۲ر۵ الی ۴ و ۷الی ۸ بعداز ظهر بدفتر سینما مراجعه کنند .

آ-۳۶۰۸۴

استخدام میشود

۱-ماشین نویس مجرب فارسی و لاتین که بزبان انگلیسی آشنائی داشته باشد .

۲- یك جوان فعال و با تجربه در امور انبار داری و آشنائی بزبان انگلیسی با تضمین کافی .

واجدین شرایط تقاضانامه های خود را با ذکر آدرس و ضمیمه نمودن مدارك‌تحصیلی و سوابق‌خدمت‌بوسیله شماره ۴۲۰ دفتر راهنمای اطلاعات ارسال نمایند .

آ-۳۶۰۰۶ ۱-۳

طالب شریك

محلی است بمساحت ۱۲۰۰ مترباً یکدستگاه موتور ژنراتور سه‌فاز ۳۰ کیلواتی با ساختمان موتور خانه و چاه آب که برای کارگاههای درب و پنجره سازی - سنك کوبی - سنك بری - موزائیك سازی و همچنین برای ایجاد کارخانجات دیگر آماده می باشد احتیاج به شریك با سرمایه‌که‌متخصص در رشته های فوق باشد می باشیم .

تلفن ۳۷۲۲۷

آگهی غایب مفقودالاثر

بانو فاطمه جلالی فرزند علی اکبر ساکن گرگان در تاریخ ۱۷ر۸ر۱۳۳۷ دادخواستی بشماره ۲-۱۵۶-۳۷ بطرفیت سید عزیز فرزند سید عبداله شهرت رحمانی شوهر خود بدادگاه شهرستان گرگان تقدیم و تقاضای نموده چون خوانده پنج سال است مفقودالاثر شده حکم طلاق او صادر گردد دادگاه شهرستان گرگان برابر ماده ۱۰۲۳ قانون مدنی مراتب راسه نوبت متوالی ماهی یکبار در روز نامه محلی نهضت و روز نامه اطلاعات چاپ تهران درج آگهی مینماید تا اشخاصی که‌ازغایب‌مفقودالاثر اطلاعی و خبری داشته باشند باستحضار دادگاه برسانند والا با گذشتن یك سال از تاریخ نشر اولین آگهی اطلاعی نرسد دادگاه اقدام قانونی خواهد نمود -کفیل دفتر دادگستری گرگان علیمی.

نوبت دوم ۶ر۱۰ر۳۷

آ-۳۱۱۳۴ ۱-۳

شماره جدید تلفنهای شعبه آگهی های روزنامه‌اطلاعات بشرح زیر است :
۳۰۵۱۰۸
۳۰۲۶۳۳
۱-۱۰

مستغلات

آژانس اردستانی

بچند دستگاه حیاط و آپارتمان های لوکس و مدرن مبله و غیرمبله در شهر و شمیرانات برای خارجیان نیازمند است نشانی خیابان شاه‌چهار راه سیمتری تلفن ۴۱۹۴۹

آ-۲۳۱۸۵ ۱-۱۵

بنگاه کوشان ۳۹۷۸۴
مخصوص معاملات املاك‌وپول

آ-۳۴۳۲۰ ۱-۳

هرقدر پول باوثیقه ملکی

بخواهید مستقیما رجوع‌فرمائید **لاله‌زاربنگاه کوشان ۳۹۷۸۴**

آ-۳۵۴۷۶ ۱-۱۰

سی‌هزار متر برجاده آرامگاه برای انبار وایجاد کارخانه باجاره‌واگذار میشود طالبین باتلفن ۲۰۴۰۱ ویا تلفن ۳۰۵۱۳۰ در چاپخانه تابان با آقای ملکی مذاکره نمایند .

آ-۲۴۵۵۹ ۱-۳

یك‌دستگاه آپارتمان سه طبقه واقع درخیابان جدید امیرخان‌سردار (شاه آباد)هر یك دارای ۴و۵اطاق جمعا ۱۳ اطاق با تمام لوازم جهت بنگاههای دولتی و ملی جمعا و یا جداگانه واگذار میشود به بنگاه غزنوی تلفن ۳۸۳۰۹ جنب همان محل مراجعه شود.

آ-۲۴۵۵۳ ۱-۳

خریدو فروش برقو تلفن-تقاضای برقو تلفن خریداریم پول شرطی موجود است خیابان ژاله ایستگاه بهنام بازرگانی صداقت.

آ-۲۴۵۸۹ ۱-۳

یك خانه مدرن دارای شش‌اطاق بابرق وتمام وسائل واقع در انتهای بهار خیابان غربی اسعد رزم آرا درب ششم دست راست به اجاره واگذار میشود کرایه ده هزار ریال طالبین پس از رویت به‌تلفن ۶۷۷۹۶ مراجعه فرمایند.

آ-۲۴۲۸۵ ۲-۳

سفارت کبرای افغانستان

فروش عمارت واقع در خیابان کسری مملو که دولت افغانستان را بمبلغ یك میلیون و سیصد هزار تومان به کمپانی لوزان بقید شرایط ساختمان عمارت جدید سفارت واقع در چهار راه خیابان تخت جمشید و پهلوی موافقت نموده است شرکت های معتبر ساختمانی که‌مایل بمزایده و مناقصه در معامله خرید وساختمان هر دو محل باشند شرایط مرتبه سفارت را ملاحظه نموده آمادگی و پیشنهاد خود را با اسناد تضمینات لازمه که مورد اعتبار و قبول سفارت کبری باشد در پاکات سر بسته عنوان سفیر کبیر افغانستان بآدرس (سفارتکبرای افغانستان خیابان کسری) در ظرف یکماه ارسال‌دارند پس از انقضا یکماه کلیه پیشنهادات واصله مورد رسیدگی قرار گرفته سفارت در قبول یا رد هر یك یاکلیه پیشنهادات مختار خواهد بود .

آ-۳۶۰۰۲ ۳ ۱-

باجاره داده میشود پنج‌اطاق از شش اطاق یکباب منزل بالوازم کامل بمدت یکسال بدون واسط ماهیانه ۷۵۰۰ریال خیابان نصرت روبروی آموزشگاه پرستاری‌دکتر جواهری

آ-۲۴۷۹۹ ۱-۲

سه اطاق بابرق و تلفن

در مرکز شهر واگذار میشود منازل اجاره نیز موجود است سازمان۹۴۰ فردوسی تلفن ۳۴۲۳۳

آ-۳۶۰۴۲

بفروش میرسد.

یکباب خانه واقع در خیابان شرقی امجدیه بمساحت ۱۴۸ متر (۲۰۰متر زیر بنای دو طبقه) دارای ۵ اطاق و حمام -گاراژ -آب لوله کشی - تلفن و برق میباشد بمبلغ ۱۲۰ هزار تومان بفروش میرسد .

بتلفن ۴۱۹۶۳ از ساعت ۳ تا ۵بعد از ظهر مراجعه فرمائید .

آ-۳۶۰۲۴

خانه اجاره

یکدستگاه ساختمان سوفاژ سانترال دارای ده اطاق وسیع تلفن و تمام لوازمات اول جاده مخصوص کرج اجاره داده می شود .

بتلفن ۴۴۴۲۲ مراجعه فرمایند .

آ-۲۴۸۴۵ ۱-۴

یکعمر تختخواب

یکنفرمودونفره انگلیسی

تهران اروپ‌میدان فردوسی

آ-۳۲۷۸۲ ۱-۲۰

استخدام نقشه‌بردار

دوره جدید نقشه برداری ۲۳دیماه تشکیل میشود در این دوره کار - آموزی کنید پس از اخذ دیپلم بلافاصله با معرفی ما استخدام شوید صورت اسامی کسانی که به معرفی ما استخدام شده‌اند در دفتر انجمن موجود است .

کاخ دانش

نادری-نرسیده‌به‌چهارراه‌اسلامبول

آ-۳۶۰۵۲

برای تعمیرات بخاری وسایر محصولات آلادین انگلستان ولوازم یدکی آن بهترین‌اجاقهای خوراك‌پزی دوچرخه وسه‌چرخه های بچه‌گانه بفروشگاه آلادین‌خیابان نادری مقابل سفارت انگلیس‌تلفن ۴۳۰۰۷ مراجعه فرمائید.

آ-۳۶۱۲۶

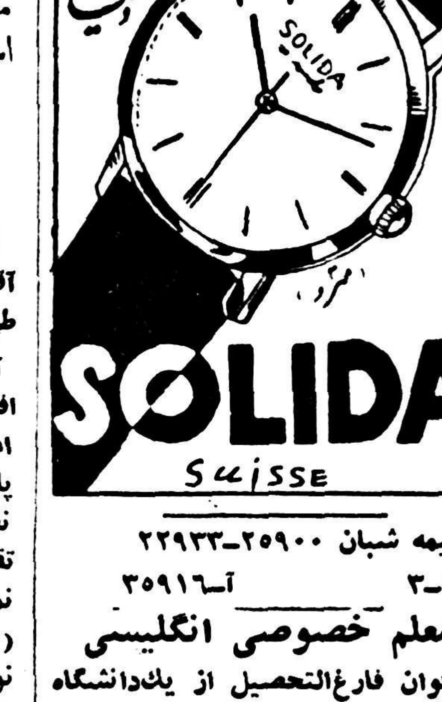

بیمه شبان ۲۵۹۰۰-۲۲۹۳۳

آ-۳۵۹۱۶ ۱-۳

معلم خصوصی انگلیسی

جوان فارغ‌التحصیل از یك‌دانشگاه آمریکائی با سابقه تدریس زبان انگلیسی در خارج حاضر استخواندن نوشتن و مکالمهٔ زبان انگلیسی را در کوتاهترین مدت و با شرایط ساده‌در منزلتان بشما یاد بدهد . نشانی‌خود را بشماره ۴۳۳ راهنمای اطلاعات اطلاع دهید . آ-۲۴۹۵۵

آ-۳۶۰۷۲

(یخچال مارکت)

آگهی ابلاغ دادخواست

بشرح پرونده شماره ۲۲-۳۷ر۳۹۱ آقای منوهر قائم مقامی بوکالت از طرف آقای فریدون نوریزدان بطرفیت آقایان رضا میر سعیدی و علی‌اکبر الفخمی ذاکر زاده و بانو رقیه امینی دادخواستی بخواسته افراز پلاك ۲۰ر۲ کن تقدیم داشته واز نظر مجهول‌المکان بودن خواندگان تقاضای احضاروسیله آگهی را نموده است علیهذا مراتب طبق‌ماده (۱۰۰) قانون آئین دادرسی مدنی سه نوبت متوالی در روزنامه رسمی کشور شاهنشاهی ایران ویکی از جراید کثیرالانتشار مرکز آگهی‌می شود که خوانندگان از تاریخ نشر اولین آگهی ظرف سه ماه برای روز چهارشنبه ۱۸ر۱ر۳۸ ساعت چهاربعد از ظهر در شعبه ۲۲ دادگاه‌بخش‌تهران حاضر شوند و الادادگاه رسیدگی خواهد نمود و چنانچه بعدا آگهی لازم شود فقط یکنوبت و مدت آن ده روز خواهد بود .

مدیر دفتر شعبه‌۲۲ دادگاه بخش تهران -سبط‌الشیخ.

آ-۲۴۴۵۷ ۱-۳

آگهی مزایده پیله

شرکت سهامی ابریشم و نوغان وابسته بسازمان برنامه یازده هزار کیلو پیله درهم موجود در انبارشعبه نوغان تربت حیدریه را طبق برك شرایط و مشخصات که در دسترس داوطلبان گذارده خواهد شد بفروش میرساند .

داوطلبان شرکت در مزایده می توانندبرای رویت نمونه پیله‌ودریافت برك شرایط و مشخصات بدفتر شرکت در رشت و شعبه نوغان‌تربت حیدریه‌وشعبه تهران واقع در خیابان پهلوی مقابل حشمت‌الدوله مراجعه‌و پیشنهاد خود را تا ساعت ده صبح روز سه شنبه ۷ بهمن ماه ۳۷ تسلیم دفتر این شرکت و شعب مذکور دربالا نمایند پیشنهاد های واصله درساعت یازده صبح همان روز باز و خوانده می شود و مزایده حضوری بعمل نخواهد آمد . حضور پیشنهاددهندگان یا نماینده رسمی آنهادرجلسه مزایده آزاد می باشد .

شرکت سهامی ابریشم‌ونوغان

آ-۳۵۹۶۶ ۱-۲

متفرقه

فروش فرش باروزی۳۰ریال

به‌تلفن ۲۶۷۴۵ سرای‌بوعلی شماره ۱۵ر۱۶ مراجعه شود .

آ-۳۵۳۱۶ ۱-۱۰

تلمبه فوگل اطریش

بهترین تلمبه عالم است

تهران اروپ میدان فردوسی

آ-۳۱۷۳۸ ۱-۲۰

آگهی مزایده

قسمت کار پردازی سازمان برنامه ۳۶۵ قلم اثاثیه اسقاط از قبیل لاستیك اتومبیل توئی وروئی ودیگر لوازم اتومبیل و اثاثیه دیگر که‌در انبار شماره یك سازمان موجوداست طبق صورت ریز موجود از طریق حراج ساعت ۹ صبح روز ۱۲بهمن ماه ۱۳۳۷ بمزایده خواهد گذاشت و داوطلبان میتوانند قبل از تاریخ بالا اشیاء مورد احتیاج را در انبار شماره یك واقع در خیابان‌تهران نو مقابل بیمارستان بو علی کارخانه کودرون انبار شماره یك حضور بهمرسانند هزینه حراج و مالیات وعوارض متفرقه‌بعهده‌خریدار است وجه کالا نقدا دریافت میشود.

قسمت کارپردازی

آ-۳۵۹۶۴ ۱-۲

آگهی ابلاغ دادخواست

بشرح پرونده شماره ۲۲-۳۷ر۳۹۱ آقای منوهر قائم مقامی بوکالت از طرف آقای‌فریدون نوریزدان بطرفیت آقایان رضا میر سعیدی و علی‌اکبر الفخمی ذاکر زاده و بانو رقیه امینی داد خواستی بخواسته افراز پلاك ۲۰ر۲ کن تقدیم داشته و از نظر مجهول‌المکان بودن خواندگان تقاضای احضار و سیله آگهی را نموده است علیهذا مراتب طبق‌ماده (۱۰۰) قانون آئین دادرسی مدنی‌سه نوبت متوالی در روزنامه رسمی‌کشور شاهنشاهی ایران و یکی‌از جراید کثیرالانتشار مرکز آگهی میشود که خوانندگان از تاریخ نشر اولین‌آگهی ظرف سه ماه برای روز چهار شنبه ۱۸ر۱ر۳۸ ساعت چهار بعد ازظهر در شعبه ۲۲ دادگاه بخش تهران حاضر شوند والا دادگاه رسیدگی خواهدنمود وچنانچه بعدا آگهی لازم شود فقط یکنوبت ومدت آنده روز خواهد بود.

مدیر دفتر شعبه ۲۲ دادگاه بخش تهران - سبط‌الشیخ .

آ-۲۴۴۵۷ ۱-۳

آگهی ابلاغ‌دادخواست

آقای دکتر رضا سرداری ساکن لاله‌زار سرای ابهری و کالتاازطرف آقایان منوچهر وکامبیز مطبوعی بطرفیت آقای کیومرث سریری وغیره دادخواستی بخواسته افراز املاك‌مزروعی چشمه شاهی واقع درقریه غاروفشافویه پلاك ۱۳۹۰۹ بشرح پرونده ۳۷- ۳۳تقدیم‌شعبه ۱۵دادگاه بخش شهری نموده بخلاصه اینکه‌خواهانها مالك‌چهار دانك مشاع ازششدانك املاك مزروعی چشمه‌شاهی میباشند لذا باتقدیم رونوشت وکالتنامه خواهان به‌سرلشکر مطبوعی ورونوشت وکالتنامه سرلشکر مطبوعی و رونوشت اسناد مالکیت تقاضای افراز سهمی موکلین رااز سایرین نموده ونیز بعلت‌شناخته نشدن خوانده مذکور تقاضای‌احضارنامبرده رابوسیله درج آگهی نموده‌است.

علیهذا بدستور ماده ۹۰۰ قانون آئین دادرسی مدنی مراتب‌سه‌نوبت متوالی درروزنامه رسمی کشور شاهنشاهی وروزنامه اطلاعات‌آگهی میشود که‌خوانده مذکوربارعایت سه‌ماه ازتاریخ نشرآخرین‌آگهی روزسه‌شنبه ۱۴ اردیبهشت‌ماه‌۳۸ ساعت ده‌صبح جهت دادرسی در شعبه ۱۵دادگاه بخش واقع درشهر ری‌حضور بهمرسانیده یا وکیل ثابت‌الوکاله خودرا معرفی نماید والا دادگاه به‌تقاضای وکیل‌خواهان طبق قانون اقدام لازم‌بعمل خواهد آورد وچنانچه بعدا ابلاغی‌بوسیله آگهی لازم شود فقط یکنوبت در روزنامه درج‌ومدت آن‌نیزده روز خواهد بود.

بجای مدیر دفتردادگاه بخش شعبه ۱۵شهری -صادقی

آ-۲۴۹۱۹ ۱-۳

موسسه دانشجو

زیر نظر دانشجویان دانشگاه‌ملی کپی -ترجمه و تحریر نامه تنظیم و تحریر پایان نامه اول خیابان امیر آباد پاساژ سالم

آ-۲۴۹۶۱ ۱-۳

فروش اتومبیل

اتومبیل باری دو تنی

مدل ۵۳ گازوئیلی بفروش میرسد به تلفن ۳۴۰۵۳ مراجعه شود .

آ-۲۳۶۲۹ ۱-۱۰

اداره حساب عملیات مخصوص

آگهی مناقصه

حسابداری حساب‌عملیات مخصوص وزارت کشاورزی‌برای تکمیل‌وسائل تعمیر گاه اداره امور اموال احتیاج به سه فقره لوازم دارد که باشرایط زیر از طریق مناقصه خریداری مینماید.

الف- یکدستگاه جك یك طبقه تمام هیدرولیکی مخصوص سرویس دارای ۸۰۰۰ پوند ظرفیت ارتفاع صعودی (بلند شونده) ۵۹ اینچ (۱۵۰ سانت) طول بازوها ۱۹۵ اینچ اندازه بازوها ۵ × ۵ اینچ‌قطر پیستون ۱۰ اینچ مقدار روغن ۳۵ گالن. فشار زیر بار ۱۰۰ الی ۲۰۰ پوند در هر اینچ مربع دارای شیر گاز (در صورتیکه فاقد آن باشد باید تعبیه شود) دارای شیراطمینان برای جلو گیری از سقوط وپائین آمدن ناگهانی مخزنهای روغن اضافی طبق احتیاج باضافه قطعات ولوازم یدکی.

ب- یکدستگاه کمپرسوراتوماتیك دوبل با موتور الکتریکی بقدرت ۴½ اسب وفشار کار (از۱۰۰الی۲۰۰ پاوند در هر اینچ مربع) باضافه قطعات ولوازم یدکی.

ج- یکدستگاه جوش برق کاملا اتوماتیك دارای الکتروموتوروتابلوی کنترول بظرفیت ۳۰۰ آمپرو ۲۲۰ ولت.

۱- داوطلبین بایستی مبلغ پنجاه هزار ریال بعنوان سپرده بحساب شماره ۹۰۲ خزانه‌داریکل دربانك ملی ایران شعبه فردوسی پرداخت نموده ورسید آنرا پیوست پیشنهاد کتبی خود در پاکات لاك ومهرشده تا آخر وقت اداری روز دوشنبه ۲۹ر۱۰ر۳۷ بدفتروزارت کشاورزی واقع در خیابان شاهرضا اول‌خیابان لاله‌زار نو تسلیم‌ورسید دریافت‌نمایند.

۲- پیشنهادات واصله ساعت ده صبح روز سه شنبه ۳۰ر۱۰ر۳۷ با حضور اعضاء کمیسیون‌در حسابداری حساب عملیات مخصوص وزارت کشاورزی باز و قرائت خواهد شد.

۳- به پیشنهادات فاقد سپرده ویا مشروط ترتیب اثر داده نخواهد شد.

۴- چنانچه برنده مناقصه از انجام تعهد خود خودداری نماید سپرده او بنفع دولت ضبط خواهد شد .

۵- سپرده نفر دوم تا تنظیم قرار داد با برنده مناقصه مسترد نخواهد شد.

۶- حضور پیشنهاد دهندگان در جلسه‌مناقصه‌آزادوحسابداری حساب عملیات‌مخصوص‌دررد‌وقبول یك یاکلیه پیشنهادات مختار خواهد بود.

۷- مالیات وکلیه عوارض متعلقه بعهده برنده مناقصه میباشد.

رئیس حسابداری حساب عملیات مخصوص . فرخی

آگهی مناقصه

شرکت سهامی کارخانجات قند ایران یکهزار وچهار صد برك آهن قطر پنج میلیمتر وبابعاد ۵۰۰ × ۴۹۰ میلیمتر را از طریق مناقصه خریداری مینماید شرایط مناقصه ومشخصات مربوطه دراداره خرید شرکت واقع در خیابان شاهرضا نزدیك میدان فردوسی موجود بوده.

پیشنهادات واصله تا آخر وقت اداری روز ۳۰ر۱۰ر۳۷ پذیرفته میشود وساعت ده صبح روز بعد باز ورسیدگی خواهد شد. شرکت در مناقصه بمنزله قبولی کلیه شرایط مناقصه است.

آ-۳۵۹۶۲ ۱-۲

موسسه کشاورزی مظاهری

فروشنده انواع درختان و نهالهای میوه ، بقید تضمین
کرج جنب بیمارستان کشاورزی مظاهری
خیابان دانشکده دفتر کشاورزی مظاهری - تهران تلفنهای
۲۱۳۳۵-۲۵۷۵۱

آ-۳۶۰۴۸

جویای کار

در تمام ساعات آماده کارمیباشد

دکتر در طب با تلفن ۴۵۶۵۸ صحبت کنید

آ-۲۴۲۱۷ ۱-۸

جوانی دیپلمه

از صبح تا ظهر جویای کار است براهنمای شماره ۴۲۲راهنمای اطلاعات مراجعه شود .

آ-۲۴۹۴۷

جوانی فعال با معلومات کافی و سابقه انبارداری برای تمام روزجویای کار میباشد لطفا بشماره ۴۲۱راهنمای اطلاعات مراجعه فرمائید .

بتونیر

ساخت میلارز انگلیس صدتا هشتصد لیتر موجود است تهران اروپ میدان‌فردوسی.

آ-۳۶۰۳۸ ۱-۵

فریدولین

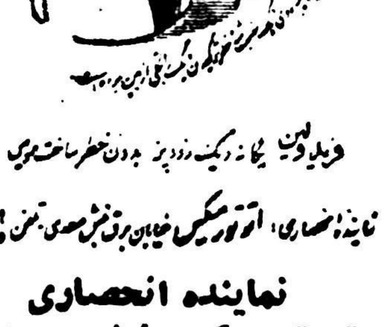

فریدولین یگانه دیگ زودپز بدون خطر ساخت ...

نماینده انحصاری، اتو تورمیکس خیابان برق نبش سعدی تلفن ۳۰۴۹۱۵

نماینده انحصاری
اتو تورمیکس نبش سعدی وبرق تلفن ۳۰۴۹۱۵ و۳۱۰۲۹

آ-۳۵۸۱۸

قبل از

تهیه هرگونه نقشه ساختمانی از نقشه های متعدد شرکت ساختمان فراز نو دیدن کنید .

ابتدای خیابان منوچهری پاساژ ساعتچی تلفن ۳۰۲۶۰۱

آ-۲۴۸۹۹ ۱-۸

عزیز لطیف مترجم رسمی زبان آلمانی

ترجمه و تحریر اسناد رسمی و دانشنامه ها و گرفتن پذیرش درآلمان و اطریش خیابان خیام پاساژ امیر سلیمانی تلفن ۵۲۶۰۲ر۵۰۶۷۳

آ-۳۴۹۳۳ ۱-۲

آگهی مزایده

سازمان چای وزارت گمرکات و انحصارات مقدار ۱۵۰۰ کیلو پره چای موجوده در انبار سازمان واقع در نازی آباد را از طریق مزایده بفروش میرساند سپرده شرکت در مزایده معادل صدی پنج نرخ‌پیشنهادی میباشد پیشنهادات تا آخر وقت اداری روز یکشنبه ۲۸ر۱۰ ر۱۳۳۷ قبول و در ساعت ۱۰ صبح روز بعد در محل سازمان چای واقع در خیابان ارفع باز و قرائت میشود داوطلبان باید برای اطلاع از شرایط مزایده و رویت نمونه چای بدفتر سازمان واداره انبار ها مراجعه نمایند .

سازمان چای

آ-۳۶۱۱۴

آگهی اخطار

بدین وسیله به آقای عطاءاله آگاه (فرزند محمد حسین شناسنامه ۲۱۷ آباده) کارمند منتظر خدمت وزارت کشاورزی اطلاع داده‌میشود که برابر حکم‌شماره ۲۲۱۱۵ر۲۴۳۸۴- ۱۴ر۱۰ر۳۶ بخدمت منصوب شده‌اید لازم است خود را بقسمت نقشه برداری وزارت کشاورزی در بنگاه مستقل آبیاری (منتها تا مدت یکهفته از تاریخ انتشار این آگهی)معرفی نمائید و چنانچه پس از مدت مزبور از شرکت در کلاس نقشه برداری استنکاف نمائید طبق مقررات باشما رفتار خواهد شد .

از طرف وزیر کشاورزی

آ-۳۶۱۱۰

آرایش‌وزیبائی

سالن آرایش‌وزیبائی آلبا تلفن۴۶۷۸۵ تحت‌نظرمادام هوانسیان و متخصص ایتالیائی شاهرضا جنب لوان‌تور

آژانسهای معاملاتی

بازرگانی مجد

شاه‌آباد اول ظهیرالاسلام تلفن ۳۲۵۲۳ بورس معاملات‌املاك‌واراضی

راهنمای پزشکی

دکترهای متخصص درگوش وحلق وبینی

دکتر آزاد

متخصص گوش‌و گلوو بینی خیابان منوچهری کوچه ارباب‌جمشید‌پذیرائی از ۴تا۵ر۸بعد از ظهر تلفن ۳۹۵۸۸ و۳۹۵۸۴ صبحها با تعیین وقت قبلی

پزشکان متخصص در جراحی پلاستیك

دکتر نوابی

متخصص جراحی پلاستیك و زیبائی. از پاریس پذیرائی ۵ تا ۷ر۵ بعداز ظهر چهارراه پهلوی شاهرضا تلفن ۴۶۱۸۲-۴۴۸۰۸

دکتر بحری

دانشیاردانشکده پزشکی

متخصص جراحی زیبائی و پلاستیك خیابان سعدی روبروی پمپ بنزین تللفن ۳۰۲۴۸۹

دکتر عزت‌اله حضرتی

جراح‌پلاستیك از امریکا نشانی خیابان نادری مقابل نوبهار -کوچه مسعود سعد تلفن ۴۶۸۷۰ پذیرائی ۴ونیم تا ۷بعداز ظهر.

دکترهای متخصص درامراض دهان ودندان

دکتر ناصر دیبائی

لاله‌زار نو چهار راه مهنا

پذیرائی‌پیش‌از ظهر۹-۱۲بعدازظهر ۶-۸

دکتر آرام صفریان

خیابان یوسف آباد روبروی‌ت.ث.ث کوچه سیمی تلفن ۴۴۵۰

دکترهای متخصص درامراض پوست

دکتر محققی

دانشیار دانشکده‌پزشکی

پذیرائی از۴تا۸ بعداز ظهر.

نشانی دروازه دولت روبروی پمپ بنزین تلفن ۳۳۰۰۹

دکترهای متخصص در مجاری ادرار وتناسلی

دکتر شاپور صدری

خیابان سعدی بالای بیمارستان‌امیر اعلم روبروی هدایت‌تلفن ۳۲۳۹۲ پذیرائی ۴-۸بعداز ظهر.

دکتر دانشگر

امراض مقاربتی جلدی تناسلی و سستی امراض زنانه وناتوائی خیابان سپه مقابل پستخانه

دکتر ا- پولوسا

متخصص بیماریهای مقاربتی،مجاری ادرار و تناسلی پذیرائی صبح‌وعصر خیابان فردوسی‌شمالی مقابل خیابان کوشك کوچه صادق تلفن ۴۶۵۸۹

دکتر صادقی

درمان سوزاك تازه وکهنه‌وسستی وناتوانی جنسی مردان‌پذیرائی‌عصرها خیابان ری‌اول صدرالاشراف

دکتر معانی

امراض مقاربتی -مجاری ادرارامراض زنانه و سستی خیابان فردوسی مقابل بانك ملی ایران

دکتر های متخصص در امراض داخلی

دکتر عبدالله یغمائی -متخصص‌در بیماریهای داخلی کودکان پذیرائی ۴تا ۸ بعد از ظهر نشانی تجریش خیابان شهرداری تلفن مطب ۸۴۶۳۱ منزل ۸۴۳۱۰

دکتر مسعود امینی

معالج بیماریهای -داخلی - زنان و کودکان با بیست و دوسال سابقه طبابت - معالجه قطعی بیماریهای : روماتیسم - سیاتیك - چاقی مفرط درد اعصاب - فلج وسستی اعصاب بوسیله الکتروفیزیو تراپی با وسائل مدرن آلمانی اشعه ماوراء بنفش و مادون قرمز و ماساژ های طبی - شاهرضا - جنب سفارت هندوستان تلفن ۴۴۷۱۴

دکتر های متخصص در امراض‌زنان

دکتر کیقباد کاوسی

متخصص بیماریهای زنان زایمان مخترع تکنیك پلاستیکی برای درمان نازائی از آمریکانشانی‌شاهرضا مقابل ایرانشهر پذیرائی عصرها

دکترهای‌متخصص در امراض سرطاز

دکتر رحمتیان

استاد کرسی سرطان دانشکده پزشکی نشانی آزمایشگاه دکتر رحمتیان‌خیابان پهلوی روبروی کافه شهرداری کوچه پشن تلفن ۶۵۹۹۶

دکتر سهیل مجد

رئیس درمانگاه جراحی دانشکده پزشکی جراح انستیتو سرطان اوقات‌پذیرائی بعداز ظهر ها خیابان جمشیدآباد شمالی تلفن ۴۴۶۸۰

متخصص بیماریهای جهاز هاضمه

دکتر رفیعی

از دانشگاه پاریس.

معده -کبد -روده -پذیرائی۳تا۸ بعداز ظهر خیابان جامی اول کوچه پاریس.

دکتر محمد دادخواه

علاج چاقی و لاغری -ضعف قوا بابرق ترك‌تریاك ومرفین درپنج روز اول‌لاله‌زار ازطرف میدان سپه تلفن ۳۸۱۷۰

پزشك مارتین مانونلیان

مزمن وتازه امراض جلدی مخصوصا اگزما مزمن -مرض غش و ضعف باء کاملا در مدت قلیلی معالجه مینماید.

آدرس - چهارراه گنت خیابان منوچهری کاشی ۱۷۹

پلی کلینیك

دکتر مجاهدی دکتر صدیقی

رزیدنت سابق بیمارستان های امریکا -بیماریهای داخلی ساطفال - مقاربتی -ترك الکل -تریاك و سایر مواد مخدره مجهز بدستگاه - های رادیو سکپی- آئروسول تراپی (بخور پنی‌سیلین وغیره) دیاترمی پذیرائی همه روزه بعداز ظهرها و ایام تعطیل از۷-۹ بعداز ظهر .

آدرس خیابان شاه روبروی مسجد سجاد.

احتیاجات زندگی

تعمیرات در منازل

تعمیرات‌رادیو-رادیوگرام- ضبط‌صوت ویخچال تحت‌نظر مهندس تحصیل کرده اروپا در منزل تلفن ۳۰۳۱۲۴

خیاطی

مدیر دوزندگی سلوك پس ازیکسال تحصیل در آلمان و گرفتن دیپلم‌عالی خیاطی بتهران مراجعت نموده است لاله‌زار مهران تلفن ۳۳۰۳۶

دفترخانه‌های درجه یک تهران

دفترخانه ۱۲۴ جلال زرین خیابان سعدی روبروی ایران‌تور تلفن۳۲۱۶۵

دفترخانه اسنادرسمی ۱۳۹

رضاعاصم گرگان چهار راه معینیه تلفن ۳۵۸۳۴

دفترخانه اسناد رسمی درجه ۱ شماره ۷۹ بتصدی محمد امامی واقع در چهار راه سیدعلی شماره تلفن ۳۲۹۴۹ .

دفتر ازدواج ۳۲و طلاق۲۴ شمال شهناز خیابان امین‌الدوله ایستگاه گلچین تلفن ۳۰۲۲۶۹ جعفری‌ابهری

آموزشگاهها

آموزشگاه عالی خیاطی ، انستیتو فرهنك) عالیترین مرکز تعلیم خیاط گلسازی ،ماشین نویسی باامتیاز رسمی وزارت فرهنك

حسن‌آباد مقابل آتش‌نشانی

آموزشگاه ربانی

آموزشگاه‌ماشین نویسی‌ربانی شاه آباد از هر حیث مورد اطمینان است تلفن ۳۷۱۳۵

ماشین نویسی‌کشور

خیام مقابل پارك شهر با اسلوب ده انگشتی

رانندگی

میدانید اسلوب صحیح رانندگی‌و میکانیکی را در کجا می آموزند فقط در هنرستان‌فنی پرستو کمك شاهپور تلفن ۲۳۹۱۶

صاحب امتیاز و مدیر مسئول: عباس مسعودی
چاپ اداره خیابان خیام چاپخانه اطلاعات

نخستین فرهنگ ورزشی دنیا

یك نویسنده اسپانیائی محصول ۳۸ سال زحمت خودرا منتشر میکند

اخیرا در اسپانیا آخرین جلد یك فرهنك ورزشی که در دنیا منحصر بفرد میباشد زیر چاپ‌قرار گرفت این فرهنك که به قول نویسنده وتهیه کننده اش محصول «کار عاشقانه» او میباشد ده‌کیلو وزن دارد .

این فرهنك‌درشش مجلد تدوین شده است . نویسنده آن آقای امیکلو کاراك که ناشر مجلـه ورزشی اسپانیا بنام «آلفیل» میـ باشد در فیلیپین بدنیا آمده وبعد به کشور اجدادی خویش اسپانیا مهاجرت نموده است .تمام‌موهایش بر سر اینکار که در ۱۹۲۰ آغاز نمود سفید گشته .

نخستین جلد این فرهنك ماه گذشته به چاپ رسید ومنتشرشد. نام آن«دیکسیو ناریودی پورتیوو» میباشد و نخستین فرهنك ورزشی دنیاست .

کاراك میگوید :«وقتی اینکـار را آغاز نمودم خیال نمیکردم‌اینهمه دشوار باشد و دامنه آن وسعت بگیرد .»

اینکار رابه‌تشویق آلفونس سیزدهم که خود از علاقمندان ورزش بود آغاز نمودم. اواز مـن میخواست یك کتاب راجع بـه سوار کاری بنویسم»

امروز کتاب عظمت عجیبی یافته است . جلد اول آن ششصد صفحه دوستونی دارد ودر آن دوازده‌هزار لغت ونام مختلف ورزشی گردآوری شده ضمنا این جلد شامل‌چهارهزار عکس و طرح و تابلوی رنگی‌است. ظاهرا هر جلد یك ونیم الی دو کیلو وزن خواهد داشت .

بی یار و یاور

مطالب این فرهنك راجـع به ورزشهای میدانی «ژیمناستیك» ، اتومبیل‌رانی، فوتبال ،بیسبال ، بوکس ،باسکت بال و والیبال ، بیلیارد ،تنیس وپینك‌پونك، شنا ، واترپولو، گلف، ماهیگیـری و شکار ، سوار کاری ،ورزشهای روی برف‌ویخ ،تیراندازی، اسکی وشطرنج میباشد .

نویسنده میگوید :« در تمام‌سال های میان ۱۹۲۰ و ۱۹۵۸ همـه اوقات فراغت من صرف تدوین این کتاب شد -نامه مینوشتم تا از مطلعین کسب اطلاع کنم ، موضوع تهیه میکردم و مطالب را تکمیل واصلاح مینمودم .»

فعلا او ۶۷ سال دارد‌و جزکوشش خود وتشویق آلفونس سیزدهـم همکاری در تهیه این کتاب‌نداشته است .

او میگوید :« من عادت دارم که اگر کاری را آغاز نمودم‌به آخر برسانم .»

مخارج چاپ این فرهنك راشش میلیون پزتا (پول‌اسپانیا -تقریبا معادل دهشاهی) بر آورد نموده‌اند وهر مجلد آن را در مادریدپانصد وشصت پزتا(چهارصد ریال)خواهند فروخت .انتظار میرود کلیه‌مجلدات تا پایان سال ۵۹منتشر شود .

تاکنون از چند کشور برای خرید حق ترجمه کتاب به ناشر رجوع نموده اند اما نویسنده معتقد است «ترجمه یك فرهنك با ترجمه .زمان خیلی تفاوت دارد . مترجم باید مفاهیم فرهنك را بگیرد و به‌قالب زبان خود در آورد .ضمنا در هر کشور بعضی ورزشها محبوب ترند لذا باید مترجم قسمتهای مربوط به‌آن ورزشها را تکمیل نموده‌توسعه دهد ..مثلا در چاپ انگلیسی‌فرهنك من باید به قایقرانی و بوکس و بیسبال و فوتبال که‌محبوب‌انگلیسها وامریکائیها ست بیشتر توجـه نمایند .»

«از این به بعد نیز باید هر چند سال یکبار کتاب را با پیشرفت زمان تکمیل وتجدید چاپ‌نمایند.»

کاراك خیال نمیکند این فرهنك اورا غنی‌سازد فقـط آرزومنـد است فرهنگش در کتابخانه های اسپانیائی زبانها جای خود رااشغال نماید .

یونایتدپرس اینترنشنال

بشر محکوم به‌تشنگی است

راه‌حل دشواری‌که برای مسافرین فضا درنظر گرفته شده است!

تهیه ذخیره‌آب آشامیدنی بزرگترین مشکل مسافرت آدمیزاد به فضا خواهد بود ودرروی زمین نیز بیست سال بعد باهمین مشکل روبرو خواهیم شد .

این نظریه را اخیرا فردلوبل ، صاحب یك کارخانه تهیه ماشینهای تقطیر ووسایل تصفیه بیان نموده است .اومامور تدارکات بعضی‌دستگاه های اقمار مصنوعی امریکا است . لوبل معتقد است که‌درفضاباباید ذخیره بزرگی از آب آشامیدنی همراه مسافر نمود-البته‌این راه حل بعلت سنگینی وزن چنین‌محموله‌ای مفید نخواهد بود -یاباید مقدار کمی آب فرستاد ومرتبا باتصفیه فضولات مسافرواستفاده از غبار فضا آب تهیه نمود ومانع اتمام آن ذخیره مختصر شد .

امادرزمین طبق نظر او باید روز بروز بیشتر متوجه تقطیر آب دریا برای مصرف شد مگراینکه راههای علمی تازه‌ای که‌امروز شناخته نشده جهت تدارکات آب کشف گردد .

بسیاری ازکشورهای خاورمیانه در پی‌منابع جدید آب آشامیدنی و زراعتی میگردند .

چون باران در این نقاط محدود است وجمعیت روز افزون ونقاط کرانه‌ای این‌نواحی عموما برشنزارهای بدون آب شیرین قراردارندکه فقط‌آبشور ازآنها میتراودوساکنین این نواحی باید دنبال تهیه مصنوعی آبشیرین از آبدریا بروند .

دوبرابر میشود

امروز روزانه درحدود دوازده الی پانزده میلیون گالن از آب دریا را شیرین میکنند واین مقدار ده‌برابر آبدریائی است که هشت سال قبل شیرین میشد . آشکار است که این رقم روزبروز افزایش خواهد یافت آنهم بسرعت زیاد مگر اینکه جلو توسعه شهرها گرفته شود .در کشور های متحد امریکا روزانه به‌دویست وپنجاه هزار میلیون گالن آب شیرین نیازمندند .این رقم طبق‌محاسبات دقیق در ۱۹۷۸ دوبرابر خواهد شد .

کارخانه لوبل ماشین‌های تصفیه آبدریا به‌قدرت روزانه میان صد گالن ویك میلیون گالن میسازد که‌بهای آنهاازچهارصد تا یك میلیون دلار است .این ماشینها براساس تبخیر آب دریا وسردشدن مجدد آن ساخته میشوند .

ماشینهای اوربیشتر در نواحی نفت خیز و نقاط خشك وصحاری دنیا مورد استفاده قرار داده‌اند .ماشین های کوچك میتوانند هرساعت پنج گالن آب راشیرین‌کنند واین نوع ماشین‌ها در قایقهای نجات نصب میشوند .در زیر دریائیها وکشتیها ماشین‌های بزرگتری نصب میگردد .

برای نخستین هواپیمای اتمی‌امریکا قرار است یك ماشین آب شورشیرین کنی به ظرفیت دویست وهشتاد هزار گالن درروز بسازند .

فعلابهای آب شیرین این ماشینها بسیار گران است وهرهزار گالن آب یك‌دلار تمام میشود .

لوبل گمان دارد که‌در آینده این‌بها به‌هفت‌دهم دلار (هفتادسنت) تقلیل خواهد یافت .

یونایتدپرس اینترنشنال

بیلان اقدامات شش ماهه شهرداری تهران منتشر میشود

شهردار در عباس آباد

در بازدیدی که شهردار تهران دراین هفته از کـوی عباس آباد روبروی بیسیم بعمل آورد در پاسخ یکی‌از اعضای انجمن محلی گفت‌که برای اینکه مـردم مطلع باشـند پولهائیکه بعنوان‌عوارض به‌شهرداری میپردازند بچه مصرفـی میرسد . بیلان عملیات ودرآمد و هزینه کار های انجام شده شهرداری تهران در شش‌ماهه اول سال جاری‌منتشر خواهدشد. شهردار تهران سپس افزود انتشار بیلان کار شهرداری دو منفعت برای شهرداری تهران دارداول اینکه آنهائیکه درباره‌خرج عوارض سوء ظن دارند این بدبینی آنها رفع‌میشود و نفع دوم‌اینستکه مردم درآینده عوارض‌خودرا بارغبت بیشتری پرداخت میکنند و چـون شهرداری تهران هیچگونه خرج محرمانه‌ای ندارد و کلیه مخارج عمرانی نیز مطابق مقررات انجـام میشود هر کس اطلاعی در ه رمورد بخواهد شهرداری تهران دراختیار وی خواهد گذاشت .

از چهارگوشه اجتماع

لطفا یادداشت بفرمائید

برنامه امروز

درانجمن ایران و شوروی

ساعت ٦ونیم سخنرانی استاد سعیدنفیسی (درباره دوران اول شعر)

درباشگاه مهرگان

ساعت پنج و نیم بعداز ظهر سخنرانی آقای علی‌اصغر حکمت وزیر امور خارجه

برنامه آینده

درتالار فرهنگ

ساعت ٤ونیم فردا جشن روز ۱۷ دی درحضور والاحضرت‌شاهدخت اشرف پهلوی .

برنامه بازار روز

فردا

خیابان برمك شرق ثبت‌اسناد
کوچه آبادانا بین رفاهی‌و کوچه مهران (مخصوص دستفروشها)
کوچه لاله خیابان شاه
خیابان هدایت
پشت بانك بازرگانی
خیابان بوذرجمهری مقابل‌کوچه چاله‌حصار

دربرزنهای شهرداری

برزن ۲

دراین هفته مقدار ۷تن زغال‌بین مستمندان طبق کوپن‌هائی توزیع شدو همچنین چهارتوپ پارچه اهدائی رئیس شورای برزن٤ بین‌نیازمندان تقسیم گردید.

برزن ۵

درساعت چهارونیم بعداز ظهر دیروز جلسه همکاری برزن‌بریاست آقای مهرگان‌وعضویت آقایان شارعی نایب‌رئیس و فخارپوروگیلانشاه رئیس برزن‌تشکیل شد در پیرامون اقدامات عمرانی محل مذاکره بعمل آمد.

برزن ٦

انجمن همکاری برزن به‌عللی تشکیل نمیشود ولی جلسات انجمن محلی مرتب دایراست.

برزن ۷

انجمن همکاری برزن هنوزوجود ندارد.ولی انجمن‌های محلی در حوزه‌برزن تشکیل جلسه میدهند.

برزن ۸

شورای همکاری برزن بریاست‌آقای جناب زاده امروز جلسه‌تشکیل داد وپیرامون اصلاحات محل‌مذاکراتی نمودند.

برون ۱۳

شب گذشته جلسه انجمن همکاری برزن ۱۳درمحل برزن بریاست تیمسار قریب و باشرکت اعضاء وآقای زرین خامه رئیس برزن تشکیل شد در این جلسه در اطراف مسائل مختلف اجتماعی مذاکراتی بعمل آمد در همین شب انجمن محلی باغ صبا نیز درمنزل آقای دکترعابدینی وبریاست آقای سلیمی‌پور تشکیل جلسه داد و برای تامین آب محل تصمیماتی اتخاذ نمود .

برزن ١٤

شب گذشته شورای همکاری محلی چهارصد دستگاه بریاست آقای دکتر خزائلی وباشرکت آقای محمد سعیدزاده رئیس برزن تشکیل جلسه داد در این جلسه از وضع بهداشت محل و تعدیات و گرانفروشی بعضی کسبه انتقاد بعمـل آمـده ولـی از اتوبـوسرانی و نظارت شهرداری در تامین رفاه و آسایش مردم اظهار رضایت شد .

ضمنا برای مبارزه باگرانی اجناس و خوار بار از طرف انجمن محلی چهارصد دستگاه سهامی بمنظور تاسیس یك شرکت تعاون مصرف عمومی منتشر شده است.واولین سهم آنرا نیز بمنظور تشویق خریداران رئیس برزن ١٤خریداری نمود .

برزن ۱٦

دیشب جلسه انجمن شورای همکاری برزن در منزل آقای سرهنك شفیعی در کوچه مهران تشکیل شد در این جلسه در باره مسائل‌مربوط به امور جاری برزن و خواربار والصاق اتیکت بر روی اجناس‌مذاکره گردید وتصمیماتی گرفته شد .

در رستم آباد

در جلسه انجمن محلی رستم آباد که با حضور آقای دکتر یغمائی رئیس بهداری شهرستان شمیران تشکیل گردید انجمن موافقت نمود که مقدار ۲۰۰ متر زمین در محل مناسبی از شمیران برای ساختمان یك درمانگاه در اختیار وزارت بهداری قرار دهد .

جشن دیشب شورای زنان ایران

شورای زنان ایران بعداز ظهر دیروز جشنی بمناسبت روز ۱۷ دی درتالار فارابی برپا نموده بود این جشن که‌جمعی از رجال ومعاریف درآن شرکت جسته بودند ابتداء بوسیله خانم فیروز رئیس شورای زنان افتتاح گردید و آنگاه‌ارکستر شماره۳ هنرهای زیبای کشور چند برنامه موسیقی‌بهمراهی‌آواز آقای ابراهیمی اجراکردو سپس خانم دکتر مهرانگیز منوچهریان مشاور حقوقی شورای عالی زنان شروع بصحبت کردوی در بیانات خـود درباره‌تساوی حقوق زنان‌بامردان گفت : ماکه‌هرچه برای اینکـار کوشش میکنیم‌بجائی نمیرسیم‌خوب است آقایان جمع شوند و دراین باره اقدام کنند

زنان‌ایران خواهان اجرای مفاد اعلامیه حقوق بشرند کـه مجلس شورایملی ودولت ایران نیز آنرا قبول کرده‌اند.

دراین وقت یکی‌از حضار مرد با صدای بلندگفت .خانم‌قوانین‌اسلام راهم باید رعایت کرد.

خانم منوچهریان درجواب‌وی‌اظهار داشت اسلام هیچوقت نگفته است حق‌از ماسلب شود وانگهی اگر شماقانون اسلام رااجرا میکنیدچرا دست‌دزدرا قطع نمیکنید چـرا دیوانکیفر رابرنمی‌چینید آقاعمله حق‌رای‌دادن دارد ماکه دیگر از عمله کمتر نیستیم.

بعداز خانم منوچهریان برنامـه میز گردی که‌ترتیب داده شده بود باشرکت بانوان کاتوزیان فقیـه امیرشاهی انجام شد وخانم سپهر خادم بسئوالات بانوان نامبرده‌جواب داد.

سپس آقای ملك‌چند قطعه موسیقی باسنتور اجراکرد ودرپایان خانـم دکتر شیخ‌دسته‌گلی رااز طـرف شورای زنان به‌هنرمندان اداره هنرهای زیبا که‌برنامه هنری را اجرا کرده‌بودند اهداء نمود.

پاسخهای رسیده باقتراح اجتماعی

اگر وزیر بهداری بودید چه میکردید ؟

• • •

پاسخ دکتر .م.پرهامی

سازمان پلیس پزشکی

وزارت بهداری ایران در حال حاضر برای تامین بهداشت کشور واداره بیمارستانها ودرمانگاه مقررات کافی دارد ولی‌عیب کار اینست که این مقررات رابموقع اجرا نمی‌گذارند .

امور بهداشتی وپزشکی وقتی خوب نتیجه می‌دهد که انجام آن توام بایك نوع‌خوش قلبی باشد .

باید عده‌ای دانشمند علم‌الاجتماع وروانشناسی عملیات وزارت بهداری وروح وفکر پزشکان ومتصدیان امور بهداشتی را متناسبا وضع عمومی مردم هدایت کنند . ولی نکات زیر هم بنظر اینجانب حائز اهمیت است :

۱ـ برای تامین احتیاجات وزارت بهداری از لحاظ پزشك وبرای بدست آوردن قدرتی که بتواند این پزشکان را در موارد لزوم ودر تمام نقاط کشور بانجام وظیفه وادار نماید وزارت بهداری باید عده‌ای از دانشجویان دانشکده های پزشکی ودندان پزشکی ودارو سازی را بطور شبانه روزی از ابتدای تحصیل نگهداری نماید وکلیهٔ احتیاجات زندگی وتحصیلی این‌دانشجویان را تامین وطبق قرار داد پس از خاتمه تحصیلات برای مدت ده سال یا بیشتر از وجود آنهااستفاده کند .

۲ـ در وزارت بهداری باید یك سازمان «پلیس پزشکی» ایجاد شود وظیفه این سازمان کنترل اعمال پزشکانی باشد که آزادانه در میان مردم کار میکنند .

این سازمان باید از فریبکاریها ،ظاهرسازیها، آرتیست بازیها و جنایات مشروع عده‌ای از پزشکان پرده بردارد .

۳ـ اگر مردم از بیماریها وعلل بروز وسرایت آنها معلومات‌زیادی داشته باشند کار وزارت بهداری بی‌اندازه آسان ومختصر خواهدشد این معلومات از هر بودجه وداروئی موثرتر وقاطع‌تر میباشد بنابراین باید تشکیلات وسیعی بنام سازمان انتشارات و تبلیغات وزارت بهداری ایجاد شود .

سازمان انتشارات وتبلیغات وزارت بهداری باید در زمینهٔ روابط مردم وپزشکان مطالب زیادی منتشر کند .مردم را برای تشخیص یك پزشك خوب وباوجدان هدایت نماید وروش هائی را که فریبکاران برای گرمی بازار خود دربیش گرفته‌اند افشا کند .

٤ـ وزارت بهداری باید شرکت هاو موسساتی را که برای‌فروش داروهای خود بانواع وسایل تبلیغاتی از قبیل «بستن قرارداد باپزشکان» متوسل می‌شوند طبق قوانین ارتشا تعقیب نماید .

۵ـ پزشکان وزارت بهداری نباید مطب شخصی داشته باشند این پیشنهاد با آنکه مستلزم یك بحث دقیق است بسهولت فواید آن را میتوان درك کرد .

آگهی تغییر محل باجه بانك

بدینوسیله به‌اطلاع مشتریان و مراجعین محترم باجه جوادیه میرساندکه باجه ازتاریخ ۲۰ر۱۰ر۳۷ به‌محل جدید (خیابان بیست متری جوادیه ساختمان آقای مهدی‌زاده) منتقل خواهد شد .

بانك ملی ایران — آـ ۳٦۰۱۰ — ۱ـ۳

آگهی مناقصه شماره ۱۷ ازشرکت تلفن

شرکت سهامی تلفن ایران دومیلیون مترسیم دوبل پلاستیکی‌فنری سه‌لا مس‌وچهارلا فولاد راطبق نمونه موجود در اداره کارپردازی باتوجه بشرائط پائین تحویل سی‌انداف خرمشهر بمناقصه میگذارد :

۱ـ کسانیکه مایل بشرکت در مناقصه باشند همه‌روزه درساعات اداری میتوانند بامراجعه باداره کارپردازی نمونه سیم را دریافت دارند .

۲ـ پیشنهاددهندگان باید مبلغ پنجاه‌هزار ریال درمقابل اخذرسید بصندوق شرکت ویابحساب ۲۱۵۱ شرکت سهامی تلفن ایران دربانك ملی شعبه سعدی پرداخت و قبض سپرده یابرك بستانکار بانك راضمیمه پیشنهاد خود نمایند ودرصورت تسلیم ضمانت نامه از بانکهای مجاز حداقل مدت اعتبار باید کمتراز دوماه نباشد .

۳ـ از برنده مناقصه صدی ده‌قیمت کل معامله بعنوان تضمین حسن انجام کار دریافت خواهد گردید و پرداخت قیمت معامله از طریق افتتاح اعتبار بعمل خواهد آمد . مدت تحویل حداکثر سه‌ماه بعداز گشایش اعتبار خواهد بود .

٤ـ پیشنهادات باید درپاکت سربسته لاك و مهر شده منتها تاساعت ۹ صبح روز چهارشنبه ۱۵ بهمن ۱۳۳۷ درمقابل اخذ رسید بدفتر شرکت تلفن تسلیم شود . همراه پیشنهاد بایستی یك قطعه از نمونه سیم باشد . به پیشنهادات فاقد نمونه سیم ترتیب‌اثر داده نخواهد شد . قبض صندوق یا برك بستانکار ویاضمانت‌نامه بانکی به پیشنهاد ضمیمه ودر پیشنهاد تصریح شود که (نمونه ملاحظه شد) پیشنهادات‌بلافاصله در کمیسیون مناقصه باز وقرائت خواهد شد . حضور پیشنهاددهندگان درجلسه مناقصه آزاد است.پیشنهاداتی که‌مشروط ، مبهم و فاقد سپرده باشدویاارقام‌آن‌بامداد نوشته‌شده‌باشد وهمچنین پیشنهادهائیکه چك همراه داشته‌باشد ویاخارج از موقع مقرر برسد ترتیب اثرداده نخواهد شد . شرکت تلفن دررد و یاقبول یك یاکلیه پیشنهادات مختار است .

مالیات و عوارض متعلقه و هزینه درج آگهی بعهده برنده‌مناقصه است .

شرکت در مناقصه بمنزله قبول کلیه شرائط بالا است.

شرکت سهامی تلفن‌ایران — آـ ۳٦۱۱٦

وسیلهٔ نقلیهٔ نوظهور

اخیرا درشهر هامبورك یك‌روزکه مردم‌در خیابان میگشتند دیدند جمعیت انبوهی راه‌افتاده است و خیال کردندمثلا خردجال خودمان‌ظهور کرده‌است .اما وقتی نزدیك‌میشدند باوسیله‌نقلیه نوظهوری مواجه می‌گشتند.

این وسیله نقلیه راآقای ارنست شرودر اختراع نموده است و فعلا خودش بانمونه‌آن درخیابانها میگرددوراجع به‌خواص این اسباب در سرچهارراهها تبلیغات میکند .

وسیله نقلیه اوکه درواقع نوعی‌دوچرخه میباشد پنج چرخ‌دارد ـ یکی دروسط وچهارچرخ درچهار سمت آن. البته‌چرخ وسط به‌سکان دستگاه وصل‌شده وباتفاق‌چهارچرخ دیگردستگاه ۳٦۰ درجه دورمیله عمود برخود میچرخد.لذامیتوان بدون‌هیچ اشکالی این‌دستگاه رادرهر لحظه بهرسمت که‌مورد نظر باشد منحرف نمود.

درصفحه فوقانی دستگاه زینی‌جهت راننده و مخزنی‌برای اسباب قراردارد. باتوجه به‌این مشخصات باید گفت‌دستگاه اختراعی آقـای ارنست شرودر برای روزنامه فروشی و شیرفروشی وتوزیع بسته های فروشگاهها یك‌وسیله‌حمل‌و نقل ایدئالی است.

سال‌نو در میان‌برف

در آلمان غربی‌باشگاهی وجوددارد که اعضاء آن در زمستان‌و تابستان تعطیلات مختلف خود را دراردوگاه های گردشی میگذرانند .

امسال در تاریخ حیات این‌باشگاه از پرکارترین سالها بشمار می‌آید چه بیش‌از هر سال اعضاء آن به اردوگاهها رفته‌اند و از اقامت در، دامنه کوههای پربرف و جنگلهای آلمان غربی استفاده برده‌اند.

یکی از نقاطی که بیشتر از همه‌جا مورد استقبال واقع شد ناحیه‌تنسی نزدیك میتن والد درباویر علیا بود. این‌ناحیه دارای زیباترین‌چشم اندازهای طبیعی زمستانی است و درختان سرو و کـاج آن دامنـه سنگستانی و پربرف کوهستان را زینت بخشیده‌اند .

امسال دهها اتوموبیل وچادر و خانه متحرك در آنجا گرد آمده‌اند و بطور متوسط هرروز سیصد تن در آنجا اقامت مینمایند.

اغلب مسافرین از هامبورك‌و برمن می‌آیند .ضمنا اعضاء وابسته این باشگاه که میان آنها فرانسوی و هلندی نیز دیده میشود از کشور های خارج در مراسم سال نو به همین اردوگاه زمستانی آمدند ودر آنجا با رفقای آلمانی خودگفتگو نمودند و روزهای خوشی را با کوهنوردی و اسکی‌و شبهارابارقص دور آتش و گفتکو و شوخی بسر بردند.

تیمسار معظم سپهبدعزیزی فرماندهی محترم ژاندارمری‌کل کشور

درلیله ۱۳دی ۱۰۲ راس‌گوسفند اینجانب را دربندعلی خان ورامین بسرقت میبرند براثرمساعی‌سرکار سرگردکیان ارتی‌فرمانده محترم‌گروهان ژاندارمری ورامین وگروهبان پیران رئیس پاسگاه حسن‌بك درظرف ۲٤ساعت سارقین دستگیر واحشام مسروقه مسترد گردید وظیفه خود میدانم ازکمال جدیت نامبردگان سپاسگزاری و از تیمسار معظم استدعای تشویق ماموزین جدی ووظیفه‌شناسی‌مانند ایشان را بنمایم

آـ ۲٤۹۲۷ — هژیر یزدانی

صاحب اختراع (طریقه حل‌نمودن پروپان دیول راسمیك)

که بشماره ۲۰۰٤ ثبت‌شده مایل است باصاحبان صنایع‌درایران داخل مذاکره شود .

برای اطلاع بیشتر بنشانی ذیل مراجعه فرمائید .

PARKE, DAVIS & COMPANY, Joseph Campau Avenue at the River, Detroit, Michigan, U.S.A.

۲٤۸۷۳آ

شارل دوگل

بقیه ازصفحه ٦

همچنین بشدت شخصی و خصوصی است . درخاطراتش می‌نویسد دریك مورد ضمن جنك جهانی دوم روزولت کاردینال اسپلمن را نزد اوفرستاده بود تا او را به‌حقانیت یك‌جنبه خاص سیاست امریکا معتقد سازد . دوگل مینویسد :«این اسقف مقدس منزوبه مسائل این دنیا بااین ملاحظه‌آشکار رفتار میکرد که فقط به‌امر خداوند خدمت نماید . ولی بزرگترین ایمانها نمیتواندکسب وکاررا ازاینکه کسب وکار باشد ممانعت کند »

بدستور نخست وزیر

چندین کارخانه استاندارد کالاهای صادراتی تشکیل می‌شود

این کارخانه‌ها درمرکز تولید محصولات صادراتی ازقبیل خشکبار تاسیس میشود

احداث کارخانه‌های بسته بندی کالاهای صادراتی از قبیل خشکبار که طرح آن توسط شرکت معاملات خارجی تهیه شده بود بتائید شورای عالی اقتصاد رسید واز طرف آقای نخست‌وزیر بشرکت معاملات خارجی دستور اجرای طرح‌ها داده شد.

بموجب این طرح‌ها شرکت معاملات خارجی در چند نقطه کشور که محل تولید محصولات کشاورزی صادراتی ایران است اقدام بتاسیس کارخانه‌هائی خواهد نمود و در این کارخانه‌ها محصول های صادراتی را با اصول صحیح ومطابق استاندارد بازارهای جهانی تهیه وبسته بندی خواهدنمود وبا علامت مشخصی به بازارهای خارج خواهد فرستاد.

سازمان مزبور همین کاررا در مورد کالاهای صادراتی بازرگانان نیز در صورت تمایل بازرگانان انجام خواهد داد و درمقابل اجرت مختصری دریافت خواهد داشت.

نقشه احداث این کارخانه ها بتصویب بانك صادرات ووارادات دلار(۱۳۷میلیون و ۷۰۰هزار ریال) آن نیز هزینه‌ریالی دارد که به امریکا رسیده وهزینه ارزی آن که است ازمحل ۵۳ میلیون دلار وام شرکت معاملات خارجی اقداماتی درحدود یك میلیون وهشتصد هزار امریکا بایران تامین شده ومعادل برای تامین آن انجام میدهد.

اعزام چندین هیئت برای اکتشاف اورانیوم

مامورین اعزامی بااستفاده ازآخرین وسائل علمی بکشف اورانیوم اقدام میکنند

بطوریکه خبرنگار ما گزارش میدهد ازطرف وزارت‌صنایع‌ومعادن هیئت‌هائی برای اکتشاف معادن طبقه سوم که استخراج وبهره‌برداری آنها دراختیار دولت است به نواحی مختلف اعزام شده‌اند.

معادن اورانیوم و سایر سنگ‌های معدنی که‌دارای‌موادرادیواکتیوهستند درانحصار دولت میباشد و هیئت‌های اعزامی وزارت صنایع‌و معادن با استفاده از دستگاههای‌مخصوص کشف معادن اورانیوم بعملیات اکتشافی خود ادامه میدهند. این هیئت‌ها تاکنون گزارش هائی نیز از عملیات خود بتهران ارسال داشته‌اند.

مطالعات مالیاتی

وزیربازرگانی میگوید: مطالعات مالیاتی تا ۱ روز دیگر پایان خواهد یافت

امروز آقای نیساری وزیربازرگانی که بخبرنگارما گفت که‌مطالعاتی که درمورد انواع مالیات‌ها وطرق‌بالا بردن میزان درآمد دولت شروع شده حداکثر تا۱روز دیگربپایان خواهد رسید.

وزیر بازرگانی بعدگفت پیشنهادهائی که‌من درزمینه قوانین مختلف مالیاتی خواهم کرد پس‌از تصویب هیئت دولت ومقامات مربوطه‌قابل اجرا خواهد بودو درتهیه بودجه کشور مورد توجه‌قرار خواهدگرفت

وزیربازرگانی درخاتمه اظهار داشت که‌مطالعات من بیشتر جنبه علمی دارد.

آخرین دریافتی سازمان برنامه

سازمان برنامه تاکنون بیش‌از ۳۴ میلیارد ریال خرج کرده است

بنابگزارش خبرنگار ما آخرین دریافتی سازمان برنامه از محل عواید نفت ۱۱ میلیارد و ۹٦٤میلیون و ۹۷۸ هزار ریال بوده که دراوایل آبان ماه بسازمان برنامه پرداخت شده است.

قسمت اعظم این مبلغ باضافه اعتبارات کوتاه مدتی که از بانك تابعه سازمان برنامه و یا وزارت خانه ها بمصرف رسیده‌است.

بطوریکه موجودی سازمان برنامه درپایان هفته اول ٦٤۷ میلیون و ۳۲۷ هزار ریال بوده‌است.

سازمان برنامه تامدت مذکور ۳٤ میلیارد و ٥٦٤ میلیون و ٥۲۹هزار ریال برای هزینه طرح های‌مختلف عمرانی خرج کرده‌است.

مبلغ مزبور از محل سهم سازمان برنامه از عواید نفت و وام های دریافتی از صندوق بین‌المللی پول و بانك بین‌المللی توسعه‌و ترمیم و اعتبارات کوچك دیگر تامین شده است.

مناقصه‌ها ومزایده‌های دولتی

- راه‌آهن دولتی ایران خریدمقدار بیست‌تن‌آهن گردنیم‌اینچ تا ۹٫۱۲٫۳۷
- سازمان چای وزارت گمرکات خرید چنددستگاه غربال وماشین آلات طبقه‌بندی
- راه‌آهن دولتی ایران خریدمقدار چهارهزارکیلو روغن الیف‌مرغوب تا۲۷٫۱۰٫۳۷

استقبال بازار از محدودیت واردات ژاپن

حتی تجار واردکننده هم معتقدندکه باید برای واردات ژاپن بنفع صادرات ایران تضییقاتی درنظر گرفته شود

بازار تهران امروز وضع عادی داشت جز اینکه شایع است‌دولت تضییقات جدیدی برای ورود کالاهای ژاپنی ایجاد خواهد کرد این شایعه مورد استقبال تجار قرار گرفته و حتی‌وارد کنندگان کالاهای ژاپنی هم‌ازاین امر راضی هستند زیرا اکثر آنها کارصادرات بژاپن راهم بعهده دارندوباهمیت حمایت از صادرات آشنا میباشند. یکی از تجار طرف معامله با ژاپن گفت جزفشاروتضییقات بهواردات ژاپنی‌راه‌دیگری‌برای افزایش‌صادرات ایران بژاپن وجود ندارد مسئولین دولتی ژاپن باید بتقاضای مشروع و عادلانه مابی‌بیرند. ژاپنی‌ها در همه جای دنیا حاضر بگذشت میباشند ولی در ایران بشدت سخت گیری میکنند.

بازار تهران رویهمرفته نسبت بتمام کالاها حالت رکودیاجریان مختصر دارد ولی این‌وضع مورد گله و نارضایتی تجار نیست زیرا تقریبا وضع فصلی است. بازار پوست بره کهاکان‌ساکتو راکد است. پوست بره مشکی و کبود شیراز درحدود ۳۰۰ ریال مظنه دارد وپوست مشکی قمی ۳۰۰تا۳٥۰ ریال وکبوداعلا قمی تا ٥۰۰ ریال معامله میشود. پوست گوسفندی وبره برای سالامبور خریداری می‌شود. مظنه‌پوست گوسفندی‌کیلوئی ٥۰ تا ٥۲ ریال‌و بزی ۳٤تا ٤۰ ریال است. سالامبور وضع بهتری داردو برای آمریکا و آلمان از نوع درجه یك‌و درجه ۲ معامله میشود درجه سه آنرا اکثرا برای ایتالیا میفرستند.

اطلاعات اقتصادی

صادرات ده روزه آبادان

در دهه اول ماه جاری ٥۳٤۱۳۱٦ کیلو محصولات‌مختلف کشاورزی بارزش ۱٦٫۱٥۲٫۹۲٥ ریال از طریق گمرك آبادان به خارج از کشور صادر شده‌است.

یك کشتی جدیددرخلیج‌فارس

امروز از شرکت کشتی رانی لوانت اکسپرس ترانسپورت اطلاع رسید .دو چند روز اخیر کشتی «کنکوردیا تارك» لاین درهامبورك‌باب انداخته شد .

این کشتی بین بنادر ایران و امریکابه‌حمل کالا خواهد پرداخت‌و ظرفیت آن ۱۱ هزار تن بوده و سرعتش بیش از کشتیهای دیگر تجارتی است .

نماینده شرکت کشتی رانی لوانت اکسپرس گفت :این کشتی‌در حدود دهم اسفند ماه به بندر خرمشهر خواهد رسید و کالای‌تجار راحمل خواهد کرد .

اعتصاب کارمندان بانکها در سیلان

کلمبو ـ سیلان ـ رویتر ـ چهار هزار نفر از کارمندان بانکها در سیلان تصمیم گرفتند اعتصاب خود رابرای مدت دوازده روز ادامه بدهند .کارمندان بانك تقاضای اضافه حقوق کرده‌اند . کارمندان بانك پیشنهاد باندار اینك ،نخست وزیر سیلان ،را مبنی براینکه برای حل اختلاف خود با روسای بانکها وارد مذاکره شوند رد کردند .اعتصاب کنندگان ترجیح دادند که حل اختلاف خودرا به یك مرجع‌صنعتی رجوع نمایند .اعتصاب کارمندان بانك فعالیتهای اقتصادی رادرکشور سیلان مختل کرده‌است .

راه افزایش صادرات خرمای ایران

دیروز درکمیسیون خرما گفته شدکه خرمای ایران فقط درکشورهای نزدیك ایران بفروش میرود

ساعت ۱۱صبح دیروز (دوشنبه) کمیسیون خرما باحضورنمایندگان وزارت بازرگانی . خارجه . کشاورزی . سازمان‌برنامه‌وخواربار جهانی واطاق بازرگانی وشرکت واحد خرما در وزارت بازرگانی تشکیل شد وموضوع تولید و صدور خرما مورد مطالعه قرار گرفت .

مطلب دیگری که درکمیسیون مطلبی‌که دراین جلسه کمیسیون عنوان شد آن بودکه نباید صرفا عنوان شد آن بودکه خرمای ایران فقط دربازار های نزدیك کشور مشتری دارد وباید کاری کرد که کشورهای اروپائی و آمریکائی نیز خرمای ایران را خریداری کنند و راه تامین این نظر آنست که خرما استاندارد شود ص

بخرمای خوزستان توجه شود . زیرا خرمای خوزستان ۲٥درصد خرمای کشور است وحال آنکه خرمای فارس ۳۷درصد خرمای کشور میباشد و نوع آن نیز بهتراز خرمای خوزستان است.

جلسه کمیسیون درساعت ۱۲ ختم شد و دنباله مذاکرات ببعد موکول گردید .

تاسیس یك شرکت بزرگ

این شرکت شش میلیون ریال سرمایه دارد

امروز دوشرکت جدید تاسیس ویك شرکت قدیمی منحل‌گردید شرکت منحله موسوم به شرکت تضامنی محمد سعید عطائی و شرکاء میباشد که آقایان محمد سعید و علی مسعود عطائی بسمت مدیران تصفیه آن انتخاب‌گردیدند شرکت جدیدالتاسیس یکی‌موسوم به‌شرکت کشاورزی دهپیران با مسئولیت محدود است که برای اقدام بعنوان وانجام کلیه عملیات کشاورزی ودام داری و خرید املاك و معاملات محصولات کشاورزی و خرید ماشین آلات تشکیل شده سرمایه شرکت مبلغ شش‌میلیون ریال بمدت نامحدود است ومدیریت شرکت بعهده آقایان دکتر حسین پیرنیا وباقر پیرنیا و مهندس غلامحسین دلیر زاده میباشند .

شرکت دومی بنام شرکت کفش سیلان نو بامسئولیت محدوداست که جهت تولیدانواع کفش وتاسیس و وارد نمودن ماشین آلات کفاشی تشکیل شده و سرمایه این شرکت مبلغ دومیلیون ریال بمدت نامحدود است و مدیریت شرکت بعهده آقایان مهندس جلال طاهر زاده و محمد علی معصومی است .

کنفرانس امور باغبانی و زراعی

دیروز کنفرانس بررسیهای‌زراعی و باغبانی با حضور نمایندگان‌ادارات مربوطه شهرستانها در وزارت کشاورزی تشکیل شد و مبادله اطلاعات آغاز گردید کنفرانس‌یك هفته ادامه دارد.

مراسم تقسیم خالصجات خوزستان درفرودگاه‌آغاجاری صورت میگیرد

روز شنبه آینده در فرودگاه آغاجاری مراسم تقسیم پنج ده از خالصجات هندیجان انجام خواهد شد وآقای نخست وزیر اسناد را بین زارعین‌تقسیم خواهد کرد. در ضمن امروزآقای سرهنك پورمعاون اداره کل‌وزارت‌کشاورزی برای‌تهیه مقدمات اینکار بخوزستان رفت.

تولید کائوچو درایران

درخوزستان وبلوچستان آزمایش‌هائی برای کشت کائوچو درایران شروع شده است

خبرنگار ما اطلاع میدهد که‌فعالیت های سونی برای تولید مقدارزیادی کائوچو در داخله شروع شده است. فکر تولید کائوچو در داخله‌از هنگامی تقویت شده که‌بعضی از کارخانجات سازنده لاستیك خارجی درایران برای ایجاد کارخانه اقدام نموده‌اند .این کارخانجات برای تولید لاستیك در ایران احتیاج بمقدار زیادی ماده‌اولیه دارند که‌فعلا باید واردشود ودرصورت تولید کائوچو در داخله میتوان ماده اولیه کارخانه های مزبور را از داخله تامین کرد .بدنبال این اخبار امروز اطلاع رسید که مقداری از دونمونه بذرهای‌کائوچو که‌درایستگاه‌کشاورزی بندر چاه بهار بدست آمده باهواز فرستاده‌شده تادر ایستگاه کشاورزی آنجا کشت وبرای آزمایش و تکثیر آن اقدام شود .

در ضمن باید دانست که‌خوزستان برای تولید کائوچوی طبیعی کاملا مستعد شناخته شده است این‌آزمایش ها درسایر ایستگاه های کشاورزی نیز بعمل خواهد آمد وازسایر بذر های کائوچو باین ایستگاهها ارسال میشود تادر تمام شهرستانها آزمایش های لازم بعمل آید .

خبرنگار مااطلاع میدهد که‌گروهی از سرمایه‌داران دوراندیش بفکر افتاده‌اند که‌ماده اولیه صنایعی راکه بتدریج درسالهای آینده درکشور بوجود خواهد آمداز حالاتهیه نمایند.

نرخهای متفاوت برای دارو

داروفروشان نرخهای خوب مختلفی برای دارو درنظر میگیرند واختلاف نرخ حاصل می‌شود

اخیرا شکایاتی‌میرسد که‌فروشندگان دارو ، دارو را با نرخهای مختلف و گران بفروش میرسانند . خبرنگار ما در اینمورد در صدد تحقیق برآمد وروشن شد که اداره تثبیت قیمتها در حال حاضر در کار دارو نظارتی ندارند و داروفروشان طبق اعلامیه‌ای که در وزارتین بازرگانی و بهداری صادر کرده‌اند ۷۰ در صد بفوب اضافه میکنند و دارو را بفروش می رسانند .

نرخ فوب که دارو فروشان در نظر می گیرند با فوب وزارت بازرگانی‌ا ممکن است اختلاف داشته باشدزیرا وزارت بازرگانی فوب حداقلی را که از سال ۳۲ تاکنون وجود داشته‌در نظر می گیرد و بازرگانان دارو ممکن است نرخ بیشتر و یا حداکثر را حساب کنند و اختلاف فاحش از این محاسبه حاصل شود که سرآن مستقیما بمصرف کننده میرسد بهر صورت وزارت بازرگانی وبهداری طی جلسه‌ای نرخ را تعیین کرده‌اند و فوب مزبور بزودی باداره تثبیت قیمت های وزارت بازرگانی ابلاغ خواهد شد تا مورد عمل قرارگیردو اداره تثبیت قیمت ها بتواند در کار دارو فروشان که اکنون آزادی عمل دارند نظارت کنند . خبرنگار ما اضافه می کند که وزیر بهداری در کمیسیون خود با وزیر بازرگانی اصرار داشته است که بهای آنتی‌بیوتیك هاتنزل داده شود زیرا آنتی بیوتیك هادارای گمرك نبوده و مشمول تنزل بها نشده است .

و فعلا قرار شده است که از راه‌کم کردن مخارج حمل و نقل بهای آنتی بیوتیك ها هم تنزل داده شود و پس از آن کمیسیون تصمیمات خود را باداره تثبیت قیمت ها ابلاغ خواهد کرد .

بازار شکر

وضع بازار آینده شکر در دنیا ثابت است . مطلعین اظهارمیدارند علت‌این‌امر تشدیدفعالیت‌شورشیان درکشور کوباست .

قیمت کاکائو ترقی‌کرد . تجار در بورس نیویورك نسبت‌به‌تحولات ارزی جهان با حزم واحتیاط نگاه میکنند .

آگهی تاسیس شرکت سهامی کارگران روده ساز

بمنظور تهیه اجناس و لوازم و کلیه مایحتاج زندگی وانجام‌معاملات مجاز بازرگانی شرکتی بنام شرکت سهامی کارگران روده‌ساز که سرمایه آن مبلغ پانصد هزارریال تعیین گردیده وبدویست و پنجاه سهم دو هزارریالی بانام تقسیم و نصف بهای اسمی آن نقدا پرداخت شده و طبق اظهار درتحویل واختیار مدیران شرکت میباشد و بقیه تعهدی است از تاریخ اول دیماه ۱۳۳۷ بمدت نامحدود درتهران جوادیه اول بیست متری ساختمان کاشانی طبقه دوم تشکیل گردیده ودر تاریخ سیزدهم دیماه ۳۷دردفترثبت شرکتهای‌داخلی بشماره٦٤۲۹ بثبت رسیده آقایان اواك جوادبا غدسر واحمد میرگلیان راد وغلامرضا رحیمی نژاد تفرشی و محمود فاکر با هراعضاء هیئت مدیره شرکت میباشند که آقای اواك جواد باغدسر بمدیریت عامل واحمد میرگلیان راد برریاست هیئت مدیره انتخاب و حق‌امضاء بامدیر عامل و رئیس هیئت مدیره متفقا بامهر شرکت خواهدبود و آقایان یدالله جوادی عریانی و علی‌اکبر حسین آبادی فراهانی برای مدت یکسال بسمت بازرسان شرکت تعیین شده‌اند .

رئیس اداره ثبت‌شرکتها وعلائم‌تجارتی واختراعات . مهدی‌نراقی

آ ـ ۲٤۹۳٥

لندرور جدید

قویتر از سابق

همه‌جا میرود ـ چیپه نمیشود ـ راحت‌تراست

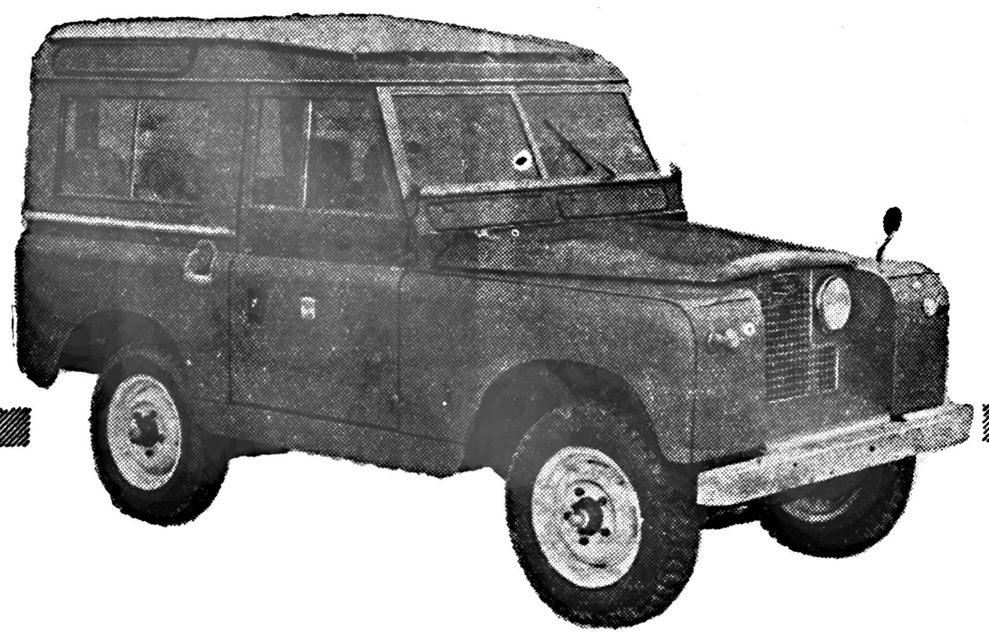

لندرور درداخل شهرکار سواری ودر خارج شهر هرنوع‌کاری را انجام میدهد

و باداشتن‌صندلیهای نرم وراحت وفنرهای محکم وشاسی‌پهن ومجهزبه دو دفرنسیال وکمك دنده میتواند در همه جا مورد استفاده قرارگیرد .

لندرور جدید مدل ۱۹٥۹ چهار سیلندر بقدرت ۹٥ اسب دارای پمپ بنزینی مکانیکی باکمك فنرهای قوی وجدید متناسب باجاده‌های ایران ساخته شده

لندرور جدید قوی ـ زیبا ـ نیرومند ـ کم مصرف وسریع میباشد که‌باهر سرعتی بعلت پهنی شاسی وامتیازات محور جلو وعقب بهیچ وجه چپه نمیشود .

لندرور بنزینی ودیزلی بالوازم یدکی فراوان وارزان وتعمیرگاه‌های وسیع و مجهز در سراسر ایران در اختیار خریداران محترم قرارگرفته است :

LAND-ROVER

لندرور مجهز به دو دیفرنسیال

بنزینی یا دیزلی بی‌رقیب است

نماینده انحصاری شرکت سهامی مرتب خیابان سعدی و نمایندگان شهرستانها

اصفهان	شرکت نجات	مشهد	امیی	گرگان	امین نژاد
کرمان	شرکت سهامی ماشین‌آلات	تبریز	احمد آذری	خرمشهر و آبادان	جمعه‌کوکب زاده
شیراز	گماریگین	کرمانشاه	حاج توفیق رضائی	اردبیل	عزت صمدی
اهواز	حاسم‌سعودی	رشت	یوسف معراجی		

Built by the Rover Company Ltd., Solihull, Warwickshire and Devonshire House, London W. 1. one of the great names in British Engineering

برای روکش میزووسائل آشپزخانه و دیوار از فیبرهای زیباوروکش‌دار کورلکس محصول آرمسترانك آمریکادر ۱۲ رنك مختلف‌استفاده نمائید.

شرکت سهامی تزئینات ساختمان ـ خیابان شاه ـ خیابان رازی کوچه تیمساری تلفن ٤۳٤۳۸

آ ـ ۲٤۹۱٥

بهلر

BÖHLER DRILL RODS & BIT — میله و سرمته الماسه حفر

BÖHLER PNEUMATIC — چکش هوائی بهلر

BÖHLER ELECTRODES — مفتخرین الکترودهای دنیا

BÖHLER WIRE ROPES — طنابهای فولادی بهلر

خیابان خیام ـ شمال پارك شهر

تلفن ۳۰٥٤۸۰ ـ ۳۰٤۱۸۳

۱ ـ ۳ — آ ـ ۲٥۰۱۲

شرکت سهامی خشکه و فولاد

تهران

قابل توجه کارمندان محترم دولت

چون رفاه حال کارمندان دولت همیشه مورد توجه ذات بندگان اعلیحضرت همایون شاهنشاهی میباشد فروشگاه فردوسی مفتخر است برای پائین آوردن هزینه زندگی کارمندان دولت ازتاریخ ۱۵ دیماه ۱۳۳۷ دربهای کلیه کالاهای زیر درمقابل ارائه کارت کارمندان‌که عکس به‌آن الصاق شده باشد ویاگواهی کارگزینی وزارتخانه موبوطه بکارمندان دولت پانزده درصد تخفیف داده میشود .

برای داشتن لباس خوب فروشگاه فردوسی مقصد همیشگی شماست

از شهرستانها اطلاع میدهند

خبرنگاران ما

کشف ۱۷ کیلو تریاك ترکیه

از تبریز خبرنگار ما گزارش میدهد مامورین سازمان نظارت بر مواد مخدره تبریز موفق شدند مقدار ۱۷ کیلو و سیصد گرم تریاك ترکیه از اتومبیل شماره ۳۰۵۴ بدست آورند تریاکهای مکشوفه ضبط گردید و راننده اتومبیل دستگیر شد .

شورای اقتصاد استان خراسان چه کرده است؟

برای مکانیزه کردن کشاورزی درسرتاسر استان وکمك بکشاورزان طرحهائی تهیه شده است

یك شرکت بزرك باسرمایه ۲۰ میلیون ریال برای پاستوریزه کردن شیر تشکیل گردید

به پیشنهاد شورای اقتصاد استان نهم ازاین پس تصمیمات شورای اقتصاد کلیه استانهای کشور مبادله میشود
برای کمك به‌پیشرفت صنایع ۳۲ وام صنعتی کوچك پرداخت شده و۱۳ وام بزرك نیز پرداخت خواهدشد

از مشهد خبرنگار ما می نویسد چون‌شورای اقتصاداستان نهم از بدو تشکیل تا کنون در مورد بهبود وضع اقتصادی و کشاورزی و بازرگانی و همچنین کمك بصنایع کوچك اقدامات زیادی بعمل آورده بود باین جهت برای اطلاع بیشتر از تصمیمات اخیر شورای مزبور با آقای جعفری استاندار خراسان که ریاست عالیه شورا رابعهده دارند مصاحبه ای‌بعمل آمد . آقای استاندار اظهار داشت اولین جلسه شورای اقتصاد استان نهم در نیمه سال ۱۳۳۶ تشکیل گردید و تا کنون نیز شورای مزبور ۴۴ جلسه تشکیل داده وبسیاری از مسائل مهم کشاورزی ، اقتصادی، بازرگانی و صنعتی خراسان مورد مطالعه قرار گرفته است .

مکانیزه کردن کشاورزی

طی این جلسات متعدد برای مکانیزه کردن کشاورزی خراسان‌طرحهائی‌تهیه شده‌است که ماشین آلات کشاورزی بکمترین بهای‌ممکن‌دراختیارکشاورزان قرارگیرد ووارد‌کنندگان این‌ماشین آلات حداکثر تسهیلات را چه از نظر دریافت بهای آن از متقاضیان وچه‌از نظر فروش لوازم‌یدکی به آنان‌قبل نمایند که حتی مالکین جزء هم قادر باشند بدون پرداخت پیش قسط‌فقط با تضمین ملکی از وسائل کشاورزی مدرن استفاده نمایند . ضمنا در این طرحها برای خورده مالکینی که‌توانائی خرید ماشین آلات کشاورزی نداشته و یا وسعت زمین های مزروعی آنان خرید ماشین آلات کشاورزی‌را‌ایجاب نمی‌کند در نظر گرفته شده است که بابذل کمکهای فنی و مالی بآنها‌برای پیشرفت کارشان اقدام شود .

تهیه گود شیمیائی

در جلسات شورای اقتصاد استان نهم موضوع ایجاد کارخانه کود شیمیائی مورد بررسی قرار گرفته است ولی چون از طرف سازمان‌برنامه برای ایجاد یك کارخانه کود شیمیائی درخوزستان‌اقداماتی بعمل آمده است.

در جلسهٔ شورای مزبور اظهارنظر شد که باید در این مورد تامل کردتا کارخانهٔ کود شیمیائی‌سازمان برنامه در خوزستان نصب شود زمینهٔ‌تهیه و مصرف کود تعیین گردد و باتوجه به آن اقدام بتاسیس کارخانهٔ کود شیمیائی در خراسان شود .

کمك به چغندرکاران

بمنظور کمك به کشاورزان استان نهم مخصوصا چغندرکاران این‌منطقه در جلسات شورای اقتصاد استان طرح ایجاد یك بانك بنام بانك تولید کنندگان محصول‌کشاورزی تهیه‌گردید طبق این طرح سرمایه بانك مزبور بکمك کشاورزان با استفاده‌ازاعتبارات بشتوانه اسکناس تامین می شود و وام مورد تقاضای کشاورزان طبق شرایط آسانی بآنان پرداخت میگردد. تصمیم گرفته شده است که سرمایهٔ این بانك حداقل دویست میلیون‌ریال و مرکز آن در شهرستان مشهدباشد

سهمیه بندی کالا

برای تشویق بازرگانان بادامهٔ فعالیت و کوشش موضوع سهمیه‌بندی کالاهای وارداتی در جلسات شورای اقتصاد استان نهم مورد مذاکره قرار گرفته و بشورای عالی اقتصاد پیشنهادشده‌است که‌سهمیه‌بندی‌کالاهای وارداتی طبقه‌بندی شود تا در برابر بعضی از کالاهای وارداتی نوع بخصوصی کالا از کشور خارج شود مثلا در برابر ورود اشیاء لوکس وتجملی، کالاهای درجه ۴از قبیل شاخ و سم و یال حیوانات صادر گردد . ضمنا پیشنهاد شده است مرکز کنترل کالا ایجاد شودو در تمرفه حمل و نقل مخصوصا راه آهن تجدید نظر بعمل آید ، همچنین تسهیلات‌بانکی و ارزی که‌در مرکز برای بازرگانان مهیا میباشددر ولایات نیز آماده گردد .

شرکت شیر پاستوریزه

موضوع دامپروری و توسعه آن در خراسان و تشکیل شرکت شیر پاستوریزه در مشهد موردمطالعه و مذاکره قرار گرفته و در نتیجه اقدامات استانداری شرکتی بمنظور تهیه شیر پاستوریزه با سرمایه بیست میلیون ریال در شهرستان مشهد تشکیل گردیده و به ثبت رسیده است .

کمك بکارخانه‌های قالیبافی

بیستمین جلسه شورای‌اقتصاداستان ضمن مذاکره در طرز پرداخت‌وام های کوچك بکارخانه ها و معادن معلوم شد به کارخانجات قالیبافی وام تعلق نمیگیرد در اینمورد اظهار نظر شد که چون کارخانه های قالیبافی جنبه تولیدی دارد باید بآنها نیز کمك شود و شرح لازم‌در این باره بشورای عالی‌اقتصادنوشته شد ضمنا موضوع استفاده ازمعادن مورد مطالعه قرار گرفت و برای بکارانداختن سرمایه های خصوصی و بوجود آوردن صنایع کوچك و بزرگ با استفاده از معادن به فرمانداریهای خراسان‌طی‌بخشنامه‌ای تذکر داده شد مطالعات لازم رابعمل آورند تا اگر در هریك ازشهرستانها معدنی‌وجوددارد برای‌تامین‌نیازمندی های مردم ازآن استفاده شود.

مبادله تصمیمات شوراها

برای اطلاع‌شورای‌اقتصادخراسان از تصمیمات مفیدی‌که‌در سایر شورا های اقتصاد استانهای کشور اتخاذ میشود از کلیه شوراهای‌مزبورتقاضا شده‌است که فهرست خلاصه‌مطالبی که در جلسات شورای اقتصاد هریك از استانها طرح میشود و تصمیماتی که اتخاذ میگردد بشورای اقتصاد خراسان ارسال دارند و یك‌نسخه از فهرست اقدامات شورای‌اقتصاد خراسان نیز بهریك‌ازشوراهای‌اقتصاد استانها ارسال میگردد و بدینوسیله تصمیمات مفید شورای اقتصادهر یك از استانهای کشور در صورت لزوم در سایر استانها نیز بمرحله اجرا گذاشته میشود . این تصمیم‌با تایید شورایعالی اقتصاد ازخردادماه سال جاری عملی میگردد .

تصویب وامهای صنعتی

طی‌چهل و چهار جلسه شورای اقتصاداستان خراسان برای ایجاد تسهیلاتی در پرداخت وامهای کشاورزی به کشاورزان مذاکراتی صورت گرفته و بشورایعالی اقتصاد پیشنهاد گردیده که ترتیبی داده شود تا ببانك‌کشاورزی‌شهرستان مشهد اجازه داده شود که از اعتبارات‌غیرقابل استفاده شعبه های بانك مزبوردر شهرستانهای حوزه خراسان‌استفاده شود. ضمنا در این جلسات ۳۲ فقره وام صنعتی بمبلغ بیش از۱۴ میلیون ریال برای مشهد وشهرستان های‌خراسان‌تصویب‌شده و پرداخت ۱۳ فقره وامهای بزرگ بمبلغ‌بیش از ۱۱۴ میلیون ریال نیز مورد مذاکره قرار گرفته است همچنین تصمیم گرفته شده است‌که‌شرکت تعاونی مصرف کارمندان در مشهد و شعب آن در شهرستان های استا ن‌خراسان تشکیل گردد .

خیر مقدم استاندار

آقای فولادوند استاندار خوزستان، ورود هیئت دولت را باین استان به‌آقای نخست‌وزیر خوش آمد میگوید

بازگشت

آقایان رمضانی، بینائی حاتمی و ترچانی چهارنفر ازروستازادگان حوزه املاك‌نوشهر که برای‌فراگرفتن متدچایکاری وبرنجکاری به‌ژاپن اعزام شده‌بودندبه‌نوشهر بازگشتند قراراست ازطرف اداره‌املاك‌مقداری زمین دراختیار آنان گذاشته‌شود.

رئیس دفتر فرهنگ

آقای فضل الله‌ایماقی مدیردائره انتشارات و تبلیغات فرهنگ نائین «عکس بالا»با حفظ سمت‌بریاست دفترفرهنگ شهرستان نائین‌منصوب ومشغول کار شد مشارالیه ۱۷سال سابقه خدمت فرهنگی دراین شهرستان داردو اهالی باانتصاب آقای ایماقی باین سمت اظهار خشنودی مینمایند.

ورود ناو جنگی «دری» به‌آبهای ایران

خبرنگار ما ازبندر معشور گزارش میدهد. روز جمعه گذشته ناو جنگی امریکائی بنام «دری» در اسکله مرغابی بندر معشور پهلو گرفت شب شنبه در منزل آقای ترابی‌رئیس ناحیه بندر معشور بمناسبت ورود ناوجنگی «دری» به آبهای ایران ضیافتی بشام باحضور فرمانده وافسران ناو مزبور برگزار گردید.

دراین ضیافت وابسته نظامی سفارت امریکا در تهران که بمناسبت ورودکشتی «دری»به‌بندر معشور آمده بود نیز شرکت داشت

تاسیس سردخانه

بدعوت آقای صنعتی‌رئیس کارخانه کنسروماهی بندر عباس روزگذشته آقای شاه‌حسینی‌فرماندار کل بنادر اولین کلنك سردخانه ۱۲۰تنی کارخانه کنسرو ماهی را بنام شاهنشاه بزمین زد. دراین مراسم روسای دوائر دولتی وعده کثیری ازمعتمدین ومعاریف‌حضور داشتند.

کمیاب وکیمیا...

در چند روزاخیر شهر جهرم با مسئله کمبود گوشت روبرو شده است. قیمت گوشت به کیلوئی ۳۷ ریال‌افزایش یافته‌و البته‌گوشتی که‌باین قیمت‌بفروش میرسد‌گوشت «بز» میباشد و همین گوشت «بز» نیزتا ظهر کمیاب‌و کیمیا میشود ! نیزتا ظهر کمیاب‌و کیمیا میشود ! متاسفانه هنوز اقدامی برای رفع این مضیقه بعمل نیامده است.

کلاس خانه‌داری پایان یافت

فرماندار پایان نامه آموزگاران را توزیع کرد

طبق گزارش خبرنگار ماازگرگان چندروزقبل بمناسبت پایان‌دورهٔ کلاس خانه‌داری وتوزیع گواهینامه آموزگاران گرگان مراسمی در سالن دبیرستان پروین برگزار گردید دراین مراسم پس ازایرادبیاناتی از کلاس، مخصوص خانه‌داری دبیرستان مزبور بازدید شد و آنگاه‌پایان نامه آموزگاران کلاس خانه‌داری بوسیله‌آقای فروغی فرماندار توزیع گردید درعکس بالاگوشه‌ای ازاین‌مراسم دیده میشود.

رسیدگی بوضع آبیاری نهر «گاماسب»

طرح پیشنهادی ادارهٔ کشاورزی نهاوند عملی خواهدشد

سالها است موضوع حقابه رودخانه «گاماسب» نهاوند موجب ایجاد اختلافاتی درنهاوند گردیده وتاکنون گرچه برای رفع این اختلافات ورسیدگی باین موضوع جلساتی تشکیل گردیده است .

ولی دراین جلسات کاری جز «گفتگو» دراین باره انجام نشده‌است چندروزقبل نیز باحضور عده‌ای ازشاکیان کمیسیونی برای رسیدگی باین موضوع در دفتر فرمانداری نهاوند تشکیل گردید وپس‌از مذاکرات لازم قرارشد طرح پیشنهادی ادارهٔ کشاورزی نهاوند برای اصلاح وضع رودخانه گاماسب عملی‌شود . طبق این‌طرح برای‌تامین هزینه اصلاح وضع رودخانه مزبور قرار است ماتقسیم وفروش سهام آب رودخانه پنجاه درصد این هزینه تامین شود وپنجاه درصد بقیه ازسازمان برنامه فراهم‌گردد تا دراسرع وقت بانظارت متخصصین بنگاه آبیاری اقدام باصلاح وضع رودخانه مزبور شود .

آقای شانس بشهرستانها میرود

بدنبال اعتراض گروهی از خوانندگان مجله «اطلاعات جوانان» در خصوص اجرای مسابقات جالب این مجله ، «اطلاعات جوانان» تصمیم گرفت «آقای شانس سوم» را بیکی از شهرستانها بفرستد هر کس در این شهرستان آقای شانس سوم را شناخت میتواند یك بلیط رفت و بر گشت به بلژیك که «اطلاعات جوانان» از شرکت‌هواپیمائی «ایا» بمدیریت سابنا خریداری کرده از او دریافت دارد . نام شهرستانی که آقای شانس سوم به آنجا میرود درشماره پنجم اطلاعات جوانان نوشته شده است .

فوتبال باشگاهها

مسابقات فوتبال‌سالیانه باشگاههای کرمان شروع گردیده در این مسابقات دوازده تیم که عبارت از تیمهای فرهنگ ،سرباز، ایران‌جوان، جهان، البرز ،کارگر، اژدر ،کرمان جوان، مردم، ایران باستان ،بانك ملی وجوان‌میباشندشرکت کرده‌اند قرعه کشی این مسابقات با حضور نمایندگان باشگاههادر اداره‌تربیت بدنی کرمان انجام گردید ومسابقات مزبور در زمین فوتبال دبیرستانهای پهلوی وفروغی بطور دوره‌ای انجام میگردد.

قهرمان بود

قبلا اطلاع‌داده شد احمد طاهری یکی ازجوانان اصفهان که‌ازمدتها قبل بانصرت‌اله ریاحی صاحب‌یکی ازقمارخانه‌های این شهرستان دوست صمیمی بود براثر ایجاد مزاحمت درقمارخانه بوسیله نصرت‌اله وچندنفر ازهمدستانش بقتل رسید .اینك برادران احمد طاهری طی‌شرحی مینویسند احمد یکی‌از قهرمانان ورزش باستانی کشور وشغلش حجاری بود وایجاد مزاحمت ازطرف‌وی در قمارخانه نصرت‌اله ازاو بعید بنظر میرسد

درجاده خطرناك کرج

اتومبیلی بشدت باتراکتوری تصادف‌کرد

اتومبیل سواری‌شماره ۵۵۵۳ازکرج عازم‌تهران بود وبا سرعت هرچه تمامتر این‌جادهٔ خطرناك را میپیمود در حوالی کاروانسرا سنگی‌هنگامیکه سرعت‌اتومبیل به‌آخرین حدرسیده بودناگهان تراکتوری که‌یك «تریلی» یدك میکشید درجاده‌ظاهر گردید و اتومبیل مزبوربشدت باتراکتور تصادف کرد شدت این تصادف بحدی بود که قسمت جلوی‌اتومبیل سواری و موتور آن بکلی درهم پیچیده‌شد ولی‌براننده آن‌که تنهاسرنشین اتومبیل‌بود چندان آسیبی واردنگردید طبق‌نظر کارشناس علت تصادف سرعت زیاد اتومبیل سواری‌و نبودن چراغ خطر درقسمت عقب «تریلی» تراکتور بوده است.

فعالیت‌های عمرانی

۱۴ کیلومتر جاده ایجاد شده و چهارگرمابه ترمیم شده‌است

طرح ایجاد ۱۸ کیلومتر جاده وتکمیل وساختمان ۴ دبستان‌تهیه‌گشته

خبرنگارما درساوه طی گزارشی مینویسد : بمنظور اطلاع ازپیشرفت امور عمرانی درشهرستان ساوه باآقای علی‌بیگونه کارشناس عمران اینمنطقه تماس‌حاصل شد آقای بیگونه درباره اقدامات عمرانی که درسال جاری انجام‌گرفته اظهارداشت ۱۴کیلومتر جاده فرعی که دوبخش خرقان ونوبران را بیکدیگر متصل میکند ایجاد گردیده وگرمابه‌های قراء راسفیجان و مامونیه مرکز بخش زرند وهمچنین گرمابهٔ قراء نوبران و غرق‌آباد موقتا ترمیم شده‌است تابرای تبدیل‌گرمابه‌های خزینه‌ای بدوش اقدام شود .

کارشناس عمران ساوه افزود طرح ایجاد ۱۸کیلومتر جاده فرعی درقراء سامان وماتان در بخش نوبران وتکمیل ساختمان دبستان قریهٔ الوبر ، ساختمان دبستان نوساز درقراء آجان ، امیرآباد و گازران تهیه‌گردیده ودرفصل مساعد نسبت باجرای این طرحها اقدام خواهدشد . ضمنا برق مامونیه مرکز بخش‌زرند تامین‌گردیده وهم‌اکنون مورد استفاده اهالی‌میباشد .

پلیس مدارس

خبرنگار ماازکرمانشاه مینویسد طی مراسمی که‌باحضور تیمسار مقبلی استاندار استان پنجم وعده زیادی ازمحترمین شهر ومدیران آموزشگاههای کرمانشاه درسالن دبیرستان «کزازی» این شهرستان انجام گرفت‌تشکیل و پلیس‌مدارس دراینمنطقه اعلام شد.

آقای مهدوی مدیر کل فرهنك استان هنگام اعلام اینموضوع اظهار داشت یکصدنفر ازدانش‌آموزان باین‌منظور تحت‌تعلیم‌قرار میگیرند.

تصادف بازن ۷۰ ساله!

از جهرم خبرنگار ما اطلاع‌میدهد .چندروز قبل تاکسی شماره ۱۳۳۶ برانندگی عبدالرضا موقتی با پیرزن‌هفتاد ساله‌ای بنام بانو جهان صحرائیان تصادف نمود.

شدت تصادف بحدی بود که پیره‌زن مزبور آنا درگذشت. جسد بانو جهان با اجازه پزشك قانونی دفن شد ورانندهٔ تحت تعقیب قرارگرفت.

تشابه اسمی

درستون آخرین اخبار شماره شنبه هفته‌جاری طی‌خبری‌باستحضار خوانندگان عزیز رسید که‌جوانی بنام محمودرضائی درایستگاه‌راه‌آهن جلفا زیرقطار رفته وفوت‌نموده است. اینك آقای محمود رضائی فرزند محمدافسر وظیفه‌طی‌نامه‌ای بمامینویسدکه‌مقتول‌فقط‌باوی تشابه اسمی داشته وانتشار خبر مزبور نباید موجب وحشت واضطراب خاطر اقوام ودوستان وی‌گردد.

یك دبستان ویك آموزگار

دانش‌آموزان فقط بافتنی می‌بافند وقصه نقل میکنند!!

باانتقال دبیرستان پسرانه طالقان بمحل جدیدالتاسیس اهالی اینمنطقه درنظر داشتند ازمقامات فرهنك تقاضا نمایندکه درمحل سابق‌دبیرستان پسرانه یك دبیرستان‌دخترانه تاسیس گردد .

ولی مشاهده وضع رقت‌بار تنها دبستان دخترانهٔ طالقان اهالی را از این فکر منصرف ساخت. زیرا دبستان شش‌کلاسه دخترانه اینمنطقه فقط‌بوسیله یك‌خانم آموزگار اداره میشود که وظیفهٔ خانم مزبور تدریس‌درکلاس پنجم وششم میباشد ولی عملا بجای مدیر ، ناظم و دفتردار هم انجام‌وظیفه مینماید و ضمنا درکلاسهای پنجم وششم این دبستان نیز تدریس میکند جالب‌توجه‌تر از این وضع کلاسهای سوم وچهارم است که‌مستخدمهٔ دبستان بجای‌آموزگار امور این‌دوکلاس را اداره میکند وچون تااندازه‌ای از کارهای بافتنی‌اطلاع دارد بجای درس از صبح تاشام به‌آنها کاربافتنی یادمیدهد !!

بااین ترتیب تکلیف نوآموزان کلاسهای اول ودوم هم معلوم است زیرا ازصبح تاغروب روی نیمکتهای‌کلاس نشسته وقصهٔ موش وگربه برای یکدیگر نقل میکنند !!!

پایان کلاس کارآموزی

گواهینامه کارآموزان طی مراسمی توزیع شد

بدستور آقای‌مزینی مدیرکل فرهنك استان هشتم یکدوره کلاس کارآموزی، بمدت ۱۴ روز باشرکت کلیهٔ‌دبیران‌خانه‌داری شهرستانهای‌استان در هنرستان خانه‌داری کرمان تشکیل گردیددر این کلاس‌که بسرپرستی خانم شهابی تشکیل گردید برنامه‌ای شامل طباخی، خیاطی ، رفك کردن نخو پشم ،بچه‌داری ،بهداشت، تغذیه وکارهای دستی تدریس شد پایان نامهٔ‌کارآموزان با حضور مدیرکل‌فرهنك ورئیس فرهنك کرمان توزیع گردید.

کشیك پزشکان و داروخانه‌ها در شهرستانها

۱۸ دیماه

اراكـ آقای دکتر نوراله الهی، داروخانه اطمینان
اردبیلـ آقای دکترصدر، داروخانه صادقیه
اهوازـ آقای دکتر مستقیم، داروخانه شوش.
بروجردـ آقای دکتر زرین دست، داروخانه شفا
کاشانـ آقای دکترمحسنی، داروخانه آلمانی
ملایرـ آقای دکترنجمی، داروخانه رازی

چند خبر خلاصه از شهرستانها

انجمن مذهبی تشکیل شد

نائینـ انجمن مذهبی دبیرستان «طب» نائین بتصدی آقای جامعی تشکیل گردید و اولین جلسه این انجمن با حضور آقای ایزدی رئیس فرهنك تشکیل شد .

پشتش خمیده ماند!؟!

گرمه‌جاجرمـ کربلائی عباس ، آسیابان جاجرم چند روز قبل هنگام وضو گرفتن‌موقعی که‌برای کشیدن‌مسح‌پای خود خم شد دیگر برخاستن نتوانست و هم اکنون بستری می باشد .

تشکیل کلاس کارآموزی

جهرمـ کلاس کارآموزی آموزگاران دبستانهای جهرم از چند روز قبل تشکیل گردید این کلاس بمدت چند روز هنگام عصر ها ادامه خواهد داشت .

سارقین دستگیر شدند

شهر کردـ دو نفر از سارقین‌زبردست که اغلب در حومه شهر کرد اقدام بسرقتهای شبانه مینمودند بنام سرفراز و تقی رحیمی دستگیر گردیدند و تحت تعقیب قرار گرفتند .

بازدید از ژاندارمری

فریدن دارانـ آقای سرهنگ‌پرویزافسرفرمانده هنگ ژاندارمری اصفهان جهت بازدید وضع ژاندارمری فریدن داران باینمنطقه وارد شد و ضمن بازدید از وضع ژاندارمری اظهار رضایت نمود .

سخنرانی حزبی

بابلـ آقای جعفر جهان عضو هیئت موسس حزب ملیون‌مازندران ببابل وارد شد و در جلسه‌ای که مرکب از بازرگانان و اصناف در محل حزب تشکیل گردید سخنرانی حزبی ایراد نمود .

کشف دو شیره‌خانه

خمینـ چند روز قبل آقای سروان رئیس روحانی رئیس کلانتری مستقل خمین باتفاق چند نفر از مامورین آگاهی و مجاوره با فسادخانه‌های اکبر و مسجدی دو نفر از اهالی را بازرسی کرد و آنانرا که مشغول‌ساختن شیره تریاك بودند دستگیر نمود .

بازدید از آموزشگاهها

چالوسـ اخیرا آقای مشایخی مدیر کل فرهنك استان‌دوم ازآموزشگاه های چالوس بازدید کرد و ضمن شرکت در کنفرانس آموزگاران این منطقه و صدور دستورات لازم از وضع فرهنك اظهار خشنودی نمود .

مایه‌کوبی آئینه

دامغانـ اکیپ مبارزه با آبله بسرپرستی آقای‌دکتر نعمت‌اللهی مدت سه روز در دامغان و سپس در قراء تابعه کلیه اهالی را برضد بیماری آبله مایه‌کوبی نمودند .

تشکیل کمیسیون شورای هدایت جوانان

نائینـ کمیسیون شورای هدایت جوانان نائین تشکیل گردید و چون برای انجام پروژه‌های لازم اعتباری موجود نبود قرار شد شرحی در اینمورد به مرکز ارسال گردد ضمنا آقای سروان پندی رئیس‌شهربانی‌نائین‌بجای یکی از اعضاء شورا که منتقل شده بود انتخاب شد .

کلاس مبارزه بابیسوادی در ژاندارمری

شهرکردـ اخیرا کلاس مبارزه با بیسوادی در ژاندارمری شهرکرد تشکیل گردیده و عده‌ای از ژاندارمهای بیسواد در این کلاس بتحصیل مشغول میباشند .

از قائمی خبرنگار قزوین

طبق آمار رضایتبخش‌است. ولی...

آماری که همه روز راجع بوضع کشتار گوسفند در شهرستان قزوین از نظر شهردار این شهرستان میگذرد علاوه بر اینکه تعداد گوسفند های کشتار شده را بیش از مصرف روزانه شهر نشان میدهد حاکی از پروار بودن ۷۵ در صد از گوسفندان کشتار شده میباشد با اینترتیب طبق آمار وضع گوشت در شهرستان قزوین رضایتبخش و حتی موجب افتخار است هر تازه واردی هم که روز ها از مقابل مغازه های قصابی شهر می گذرد لاشه های متعدد گوسفندان پروار را در برابر مغازه ها می بیند و اهالی قزوین را از لحاظ گوشت در آسایش و رفاه می پندارد . ولی باید گفت مردم قزوین که با مغازه های قصابی این شهر سر و کار دارند می دانند که گوشت این لاشه های پروار برای مصرف اهالی قزوین نیست بلکه فقط یکی دو روز برای نمایش در مقابل مغازه های قصابی به‌کناره ها آویخته است . کشتار کنندگان شب هنگام دنبه این لاشه ها را جدا کرده بطور جداگانه کیلوئی هشتاد ریال‌بفروش میرسانند و لاشه گوسفند را نیز با احتساب کیلوئی پنجاه ریال برای دو سه نفر از کشتار کنندگان تهران میفرستند تا آنان بمشتریان مخصوص خود کیلوئی ۷۰ ریال بفروش رسانند کشتار کنندگان علاوه بر فروش گوشت گوسفندان پروار ببهای مناسب از پوست و روده آنهانیز استفاده جدا گانه‌ای میبرند در حالیکه اهالی قزوین باید با گوشت بز و میش و گوسفندان لاغر بسازند و بسوزند . بله . وضع گوشت در قزوین طبق آمار کاملا رضایتبخش‌است.

ترجمه دکترعلی‌اصغر خبره‌زاده

-۲۶-

دکتر ژیواگو

قسمت هفتم

سفر

پانیز سال گذشته، درچشم‌انداز « نوسکی»و گوشه خیابان «فوندری» قدم میزد که ناگهان گرفتار ماموران شد. اوراق ومدارکش راخواستند. او یك‌ورقهٔ جیره‌بندی نوع چهارم دردست داشت که‌مخصوص طبقهٔ غیرکارگر بود وبهیچوجه حق استفاده از آنرا نداشت. این‌مدرك باعث شد که‌اورا توقیف کنندو باعده بیشماری که‌بهمین علت درخیابان دستگیر شده‌بودند تحت‌الحفظ بسربازخانه روانه‌اش‌کنند.تمام افرادی که باین ترتیب جمع شده بودند، مانند افراددسته دوم که‌در جبههٔ «آرخانگلسك» بکارکندن سنگر وخندق مشغول بودند، میبایست به«ولوگدا» اعزام گردند ،اماخط‌سیرشان راعوض کردند و از راه‌مسکو به‌جبههٔ شرق آنها راگسیل داشتند .

«پریتولیف» زنش را در «لوگا» گذاشته بود،اوتا سال ۱۹۱۴، پیش از اینکه شغلی در «پترزبورك» بدست آورد، درآنجا سکونت داشت. زنش که غیرمستقیم از بدبختی اوآگاه شده بود، برای اینکه اورا از اردوی کار اجباری بیرون آورد، به «ولوگدا»آمده بود. اما این اردو بجای دیگر عزیمت کرده بود واثری از آن نبود. گوشش‌های زنش‌بیفایده بود.

«پریتولیف» در «پترزبورك» بازنی بنام «پلاگیانیلوفاتیاگونووا» زندگی میکرد. هنگامی که در چشم انداز «نوسکی» باین زن که میخواست از اوجداشود، خداحافظی میکرد، توفیقش کرده بودند . «پریتولیف» دربین مردمی که درخیابان «فوندری» راه میرفتند، این‌زن را ازپشت دیده بود که دورمیشد وبالاخره ناپدید گردید.

این «تیاگونووا» که زن بورژوای کوچك اندام‌و چاقی بود، سر ووضعی دلربا ودستهائی زیباداشت وموهای انبوه بافته‌اش را ازشانه روی‌سینه‌اش ریخته‌بود وازآنجا بشانه دیگرش برگردانیده بود و همیشه آه‌های عمیقی میکشید. اوبامیل، بدنبال «پریتولیف »راه افتاده بود.

انسان از خود میپرسید که زنان از این‌هیولای «پریتولیف» چه‌میفهمند وچه لذتی میبرند .

بغیر از «تیاگونووا»، دریك واگون بار یدیگر، نزدیك لوکوموتیو، برحسب تصادف‌یك دوست‌صمیمی دیگر «پریتولیف» بنام «اوگریزکووا» که دختری لاغر ورنك پریده بود، مسافرت میکرد، «تیاگونووا » اورا «آب‌دزدك» مینامید وازدادن القاب تمسخرآمیزو شرم آور باودریغ نمیورزید.

دورقیف چاقوهای خودراتیز کرده بودند و ازیکدیگر احتراز میکردند «اوگریزکووا» پایش را به‌واگون نمیگذاشت. مردم ازخود میپرسیدند، کجامیتواند معشوق خودرا بیابد وباودسترسی پیدا کند. شاید راضی بود که هنگامی که «پریتولیف»به‌بیگاری مشغول بود وهیزم وذغال راکه برای تمام مسافران ضروری و لازم بود، درواگون میریخت ، صورتش‌را ازدور بنگرد.

-۱۱-

داستان «واسیا» ازنوعی دیگر بود. پدرش‌در جنك کشته شده‌بود .مادرش اورا ازدهکده نزد عمویش به «پترزبورك» برای‌کارآموزی فرستاده‌بود.

یك روز زمستان ، عمو که‌یك دکان آهنگری‌در محله «آپراکسین» داشت ، برای ادای توضیحات به «شورای محله» احضار شد. در را اشتباه بازکردوبجای اینکه باطاقی که دراحضارنامه قید شده بود، داخل شود، به‌اطاق مجاور آن‌وارد شد.

خلاصه، اینجا اطاق اجتماع کمیسیون کاربود. ازجمعیت پربود. هنگامی که تعداد افراد بحداکثررسید، سربازان قشون سرخ وارد شدند و جمعیت رامحاصره‌کردند وشب آنها رابه‌سربازخانه‌های «سمیونوف » بردند. صبح فردا آنهارا بایستگاه بردند تابه ترن«ولوگدا» سوارشان کنند.

خبر تمام این توقیف‌ها درشهر منتشر شد.صبح، جمعیت انبوهی بایستگاه سرازیر شد تابابستگان خویش که‌درشرف حرکت بودند، وداع کنند. در بین‌آنان «واسیا» وزن عمویش هم دیده میشدند که برای خدا حافظی باعمو آمده بودند.

درایستگاه، عمو ازقراول خواهش کرد که‌باواجازه دهد تابرای دیدن‌زنش ازغرده بگذرند. این قراول همان «ورونیوك» بودکه مراقب دسته‌ای بود که درواگون ۱۴ مسافرت میکردند. «ورونیوك» نمیخواست اجازه دهدکه عمو برود مگر اینکه وثیقه مطمئنی بسپارد. عمو وزنش، برادرزاده را بعنوان‌گروی‌پیشنهاد کردند . «ورونیوك» راضی شد. «واسیا» رابان‌محوطه‌داخل کردند وعمو را بیرون آوردند .نه‌ازعمو خبری‌شد ونه از زن عمو .

هنگامی که این نیرنك فاش شد، «واسیا»که‌دراین حیله‌گری هیچگونه تردیدی نداشت، گریه راسر داد. اوبپای «ورونیوك» افتاد، دستهایش رابوسید، تضرع وزاری کرد تاآزادش کند، امابیهوده‌بود.

قراول نرم ناشدنی بود. اومردی ظالم وخشن‌نبود. اما اوضاع واحوال وحشت‌آور بود و نظم و انضباط جدی. اگر درلیست افرادی که زیر نظرقراول بودند، گم وکسری یافت میشد،زندگیش را ازدست میداد. باین ترتیب «واسیا» باردوی کار اجباری وارد شد.

«کوس‌توئیدآمورسکی» که تمام زندانبانان باواحترام میگذاشتند، اکنون هم‌مانندزمان‌رژیم امپراطوری غفلت نورزید و چندین بار فرماندهٔ قطار رابه‌افتضاح‌مسئله «واسیا» جلب کرد.

فرمانده تصدیق میکرد که این اشتباه سوم‌است، اما میگفت که اشکالات قوانین باو اجازه‌نمیدهد که باین‌مسئله دشوار در ضمن مسافرت رسیدگی کرده ، تصمیمی اتخاذ کند ، امیدوار بود هنگامی که بمقصد برسید آنرا حل نماید .

«واسیا» ،صورچه‌ای مؤدب و تجیب وخطوط‌چهره‌اش متناسب بود، به‌چابك سواران‌تزارها وبه تصاویر رنك وروغن فرشتگان شبیه بود .پاکی وصفای خارق‌العاده داشت . تنها تفریح‌اش این بودکه درزیرپای بزرگتران روی‌کف وا گون به‌نشیند وزانوانش رادرآغوش‌بگیرد وسرش‌رابعقب بیفکند وبه مکالمات وداستانها گوش دهد . انبساط وانقباض عضلات چهره‌اش ، هنگامی‌که میخواست ازریزش اشك جلوگیری کند یا هنگامی‌که ازخنده ای‌که‌داشت خفه‌اش میکرد ،خودرانگاه میداشت ،درهر صورت معنی ومفهوم آنچه راکه صحبت میکردند ،آشکار میساخت .موضوع صحبت روی چهره‌این کودك شدید‌التاثر منعکس می‌شد ،گوئی آینه‌ای بود .

۱۲

«کوس توئید » ،زیر سقف ،نزدیك «ژیواگو » که‌دعوتش کرده‌بود ، نشسته بود ، پای خرگوش را که بآن مهمانش کرده‌بودند ،باسروصدا میکند . ازجریان هوا ، می‌ترسید و نگران بود که‌سرما نخورد . «چه‌بادی !چه‌هوائی است ؟» وچایش راعوض میکرد و پناهگاهی میجست . بالاخره طوری نشست که‌هوای سردرادیگر حس نمیکرد و گفت : «حالاخوب شد .»آخرین تکه‌پای خرگوش رابلعید وبادقت انگشتانش را لیسید وبادستمال پاك کرد و گفت :

ـسرما ازینجرمی‌آید .باید کاملا آنرا مسدود کرد . تا اینکار انجام گیرد،به‌موضوع صحبت خودمان برگردیم .دکتر، شما اشتباه می‌کنید . خرگوش سر خکرده، چیز بسیار مطبوعیست .اما از اینجا نتیجه بگیریم که‌مزارع ودشت هادر خصب ونعمت‌غوطه‌وراند ، البته خواهید بخشید ،شاید جسارت‌باشد این یك استنتاج بسیار بیباکانه ایست .

«یوری آندریه ویچ» جواب داد:

ـنه گوش کنید .این ایستگاه هارا نگاه کنید. درختان اره نشده‌اند .محوطه ها دست نخورده‌اند . واین دادوستد ها ، چطور؟ این زنان دهاتی؟دیدنش لذت‌بخش است پس مکان هائی هم وجود دارد که درآن‌زندگی‌میکنند .اشخاص خوشبخت یافت میشوند .همه مردم آه و فغان‌ندارند .این مساله بقیه‌رامیری می‌کند وتوجیه می‌نماید .

ـ اگر اینطور بود شما راست میگفتید اما اینطور نیست چه چیز شمارا وادار میکند که‌چنین بگوئید صد کیلو متر ازراه آهن دور شوید ..

همه‌جا ،پیوسته‌بهم،دهاتیان عصیان‌کرده‌اندعلیه‌گی ،علیه‌سفیدهاياعلیه سرخ‌ها ،برحسب اینکه کدام دسته برمملکت حکومت کند .شما الان بمن میگوئید : « توجه‌کن موژیك دشمن نظم و قانون است ، خودش هم نمیداند چه میخواهد » خواهش میکنم ، انتظار نداشته باشید باین زودی پیروزی رابدست آورید .موژیك مانند شما خوب میداند که‌چه میخواهد ،اما هرگز آن چیزی را که من وشما میخواهیم او نمیخواهد .

« هنگامی که‌انقلاب فرا رسید وموژیك‌راازخواب بیدار کرد ،گمان نمود که‌خوابهای طلائی دوران زندگی انفرادی وزندگی پرهرج‌ومرج خرده‌مالکیت اش تحقق یافته‌است وزین پس همه چیز این‌زندگی به‌کارش بستگی دارد ومتکی ورهین منت هیچکس نخواهد بود،استیلای‌جابرانه حکومت سابق واژگون شد واودر منگنه تنك تر حکومت عالی انقلابی ،گیرافتاده باین دلیل است که‌ده بجنبد وجوش درآمده است و نمیتوان‌آنرا آرام کرد . وشما باخودتان می‌گوئید که‌دهاتیان خوشبخت‌اند ! عزیزم ،دراینمورد چیزی نمیدانید وابدا هم نمیخواهید چیزی بدانید .

ـباشد !این‌درست است ، اما من نمیفهمم .شما آدم خوبی هستید !چه‌لزومی‌دارد که‌همه چیز رابدانم ، وخودرا بخاطر همه چیز شکنجه‌کنم وآزار برسانم ؟ این‌دوره‌که

آنچه راکه من هستم بحساب‌نمی‌آورد،آنچه‌راکه‌خوشش می‌آید بمن تحمیل کند، تحمیل می‌کند .

اجازه بدهید ، حقایق را ندانم .می‌گوئید که‌سخنان من باحقیقت وفق نمیدهد .اما در روسیهٔ در این لحظه ،حقیقتی وجود دارد ؟ گمان می‌کنم که حقیقت‌راترسانیده‌اند وخودراپنهان کرده است من ،میخواهم تصور کنم که ده پیروز شده وخوشبخت است . اگر اینهم اشتباه وخطا باشد، دیگر برایم چه میماند وچه باید بکنم ؟ دیگر برای چه‌زنده بمانم ؟ از چه چیز اطاعت کنم ،بالاخره باید که من زنده بمانم ،خانواده‌ای دارم .

«یوری‌آندریه ویچ» بادست حرکتی کردکه‌خشگی اش‌را نشان میداد و رشتهٔ کلام‌را به پدرزنش سپرد تا بحثرا با «کوستونید» پایان دهد ، به‌لبهٔ تختخوابش نزدیکشد ،سرش را خم کرد وآنچه راکه در پائین می‌گذشت نگاه کرد .

«پریتولیف »،«ورونیوك» ، «تیاگونووا» و «داسیا» باهم حرف میزدند .«پریتولیف» در حالیکه به مولدش نزدیك میشد ،راه های مختلفی راکه بآنجا منتهی میشد، بیاد می‌آورد وبیان می‌کرد :تا کدام ایستگاه ترن شما را میبردو کجابایدپیاده‌شوید، چطور باید مسافرت را ادامه دهید ، پیاده یا با اسب .هنگامی که از دهات وقصباتی صحبت میشد«اواسیا» آنجا را می شناخت»ازجامی‌پرید ، چشمانش می‌درخشید وبا جذبه وشوق نام آنهارا تکرار می‌کرد وکوچکترین اشاره‌ای برایش لطف داستان پریان‌را در برداشت .در حالیکه نفسش‌گرفته بود،می پرسید :

ـ در«اسوخوی برود» پیاده می‌شوید .خوب‌یادم می‌آید ! این ایستگاهی است که به ناحیه ما میرود وبعد بی‌شك از جادهٔ «بوئیس‌کویه» میروید؟

ـبله ،بعد،جاده«بوئیس‌کویه»را درپیش‌می‌گیریم،

ـپس من‌درست گفتم .«بوئیس‌کویه» .قصبهٔ«بوئیس‌کویه» را می‌شناسم!ازآنجاست‌که می‌پیچند. وبده ما میروند وهمیشه باید از سمت راست‌رفت .بابا«خاریتونوویچ»،برای‌اینکه‌بده شمابروند، فکر می‌کنم که باید از سمت چپ رفت واز رودخانه‌دور نشد .

«پلکا» بگوشتشان خورده است ؟مسلم !این‌همان‌رودخانه ماست .

برای رسیدن بده‌ما ،باید از دنباله رودخانه رفت.کنار این‌رودخانه،درقسمت‌بالای‌آن، «وره‌تنیکی» همان دهکدهٔ ما ، برفراز یك مسیل واقع شده‌است . شیب تندی دارد !آنقدر مرتفع‌است که هنگامی‌که در بالا باشید ،می‌ترسید به پائین نگاه کنید .می‌ترسید که بیفتید . باور کنید او از اینها گذشته آنجا معدن است .سنك های آسیا را می‌تراشند .

سئوالات امتحانی دبستانها و نمرات شاگردان

مواد امتحانی دانش‌آموزان دختر وپسر دبستانها وترتیب ارتقاء آنها بکلاس بالاتر

دوفصل از آئین‌نامه اصلاحی امتحانات دبستانها درشماره‌های گذشته بنظر خوانندگان رسید واینك آخرین فصل

فصل سوم ـ کلیات

ماده ۱۴ـ حداقل نمره یك و حداکثر ۲۰ است و نمرات‌پرسش ها (اعم ازکتبی و شفاهی یاعملی) نباید نمره کسری داده شود.

ماده ۱۵ـ نحوه پرسش بطریق ذیل بعمل می‌آید .

۱ـ نوشتن ـاملاء ـ انشاء ـخط ـ رسم ـنقاشی ـ(کتبی)

۲ـ حساب و هندسه (کتبی و شفاهی)

۳ـ کارهای دستی ـ خیاطی برای دختران ـورزش (عملی)

۴ـ سایر مواد (شفاهی)

تبصره ـ نمره پرسش ماهانه‌حساب و هندسه معدل نمرات کتبی و شفاهی خواهد بود. و نباید کسری داشته باشد.

ماده ۱۷ـ دردبستانهای دولتی هیچ دانش آموزی نمیتواند بیش‌از دوسال دریك کلاس بماند.

ماده ۱۸ـ از دانش آموزانی که جزو اقلیت های مذهبی رسمی هستند پرسش های تعلیمات مذهبی بعمل نمی‌آید .

ماده ۱۹ـ موضوعات پرسش‌باید از مطالب خوانده شده انتخاب‌شود و سئوالات ساده و کوتاه‌و متعدد باشد ودر قسمت حساب مسائلی‌که داده میشود باید از نوع مسائلی باشد که دانش آموزان در جریان سال تحصیلی حل کرده‌اندوموضوع املای‌فارسی ـاز قطعات کتاب‌درسی و موضوع انشاء راجع بمطالبی‌باشد که شاگردان باآنها مانوس بوده‌اند وبه آسانی بدرك و فهم آنها قادر باشند.

ماده ۲۰ـ بکلیه دانش آموزان دبستان در پایان سال تحصیلی کارنامه هائیکه نمونه آن درجدول ضمیمه تهیه شده داده میشود.

ماده ۲۱ـ این آئین نامه از سال تحصیلی جاری لازم الاجراست و استثنائاً درسال‌تحصیلی ۳۸ـ ۳۷ که طبق آئین‌نامه قبلی دانش‌آموزان امتحانات ثلث اول‌را گذرانده‌اند نمرات این امتحانات بجای پرسش های مهروآبان‌وآذر هر ماه‌جداگانه ثبت خواهدشد .

ماده ۲۲ـ ازاین‌تاریخ مقررات آئین‌نامه های‌سابق امتحانات دبستانها و همچنین آئین‌نامه امتحانات‌نهائی داوطلبان رسمی ابتدائی مصرب دیماه ۱۳۲۵ شورای عالی فرهنك لغو میشود.

ماده ۲۳ـ بدانش آموزانیکه از کلاس ششم قبول میشوند مانند سایر دانش آموزان کارنامه‌قبولی حاکی از نمرات پرسشهای‌ماهیانه داده میشود این کارنامه ارزش گواهینامه رسمی تحصیلات شش ساله ابتدائی راداراست.

ماده ۲۴ـ مواد یکه در کلاسهای دبستان باید پرسش بعمل آید و به‌آنها نمره داده شود در جدول‌زیر تعیین گردیده است :

مواد کلاسهای اول‌تا چهارم

تعلیمات دینی و اخلاق ـ قرائت و مطالعه ـ فارسی املاء و خط ـ انشاء (برای کلاسهای سوم‌وچهارم) حساب ـعلم‌الاشیاء(برای کلاسهای سوم وچهارم) ـ تاریخو جغرافیا (برای کلاسهای سوم و چهارم یك نمره) ـنقاشی و کارهای دستی (خیاطی برای دختران) ـ ورزش ـ سرود.

مواد کلاسهای پنجم‌و ششم

تعلیمات دینی و اخلاق ـ قرائت و دستور زبان‌فارسی ـ فارسی املاء ـ انشاء حسن خط ـحساب‌وهندسه (یك نمره)ـعلم‌الاشیاء ـ تاریخ ـ جغرافیا ـتعلیمات مدنی واجتماعی ـ نقاشی وکار های دستی (خیاطی برای دختران)ـ ورزش.

نتیجه مسابقات دانشکده افسری

امروز سرکار سروان داریوش رئیس تربیت بدنی دانشکده‌افسری بخبرنگار ما گفت درمسابقاتی که هفته گذشته‌بین دانشجویان دانشکده انجام گردید نتایج زیر بدست آمد :

مسابقات رگبی

در مسابقات رگبی بین گروهان۶ با۱۰نتیجه سه برهیچ بنفع گروهان ۶، گروهان ۹با۱۰ نتیجه‌یك برهیچ‌بنفع گروهان ۹،گروهان یك با۱۰ نتیجه ۲ بر هیچ بنفع گروهان یك ،گروهان ۷با۸ نتیجه ۳ بریك بنفع گروهان ۸ .

مسابقات فوتبال

در مسابقات فوتبال گروهان یك‌با۹ برنده یك برهیچ گروهان یك ،گروهان ۱۰ با۹ برنده یك‌بر هیچ گروهان ۱۰، گروهان ۵ با ۱۰ برنده سه برهیچ گروهان ۱۰ .

مسابقات والیبال

درمسابقات والیبال گروهان۳ با۷نتیجه۲بریك بنفع گروهان ۷ ، گروهان ۲با۱۰ نتیجه ۲برهیچ بنفع گروهان ۲ ،گروهان یك با دو نتیجه دو بر هیچ بنفع گروهان ۲ ،گروهان ۹ با ۶ نتیجه ۲ بر یك بنفع گروهان ۹ .

مسابقات بسکتبال

در مسابقات بسکتبال گروهان ۵ با۱۰ برنده گروهان ۵ ،گروهان ۲ با۹ برنده گروهان ۲ ،گروهان ۴با۸ برنده گروهان ۴، گروهان ۹با۶ برنده‌گروهان ۹،گروهان ۲ باپنج‌برنده گروهان ۲.

مسابقات طناب کشی

در مسابقات طناب کشی گروهان ۱۲ با۳ برنده گروهان ۳ ، گروهان چهار با یازده برنده گروهان چهار ،گروهان یك با ۹ برنده گروهان یك .

درجهان ورزش

نیرومندترین مشت زنان جهان

نیویورك ـآسوشیتدپرس ـ انجمن ملی بکس آمریکا در جلسه روز سوم ژانویه نتیجه اخذ رای درباره مشت‌زنان جهان دروزنهای مختلف‌را از لحاظ مقام برای سال ۱۹۵۸ بشرح زیر اعلام کرد :

سنگین‌وزن : قهرمان نلویدیاترسن از امریکا ـ ۱ـ اینگمار‌بانس ـ سوئد ـ ۲ـبریان لندن ـانگلستان ۳ـ نینووالدز ـ کوبا ـ۴ـزورافالی ـ آمریکا ـ ۵ـ ویلی‌پاسترانو ـ آمریکا ـ۶ـ ادی‌ماشین ـ آمریکا۷ـهنری کوپر ـ انگلستان ـ ۸ـرای‌هاریس ـ آمریکا ـ۹ـمایك‌دوجان ـ آمریکا ـ ۱۰ـ سانی‌لیستن ـ آمریکا ـ.

سبك‌سنگین :قهرمان ـ آرچی مورآمریکا ـ ۱ـتونی آنتونی ـ آمریکا ـ ۲ـهارلدجانسن آمریکا ـ ۳ـایون دوزل ـ کانادا ـ۴ـ اریك‌شوبز ـ آلمان ۵ـسانی ری‌آمریکا ـ۶ـمایك هولت ـ افریقای جنوبی ۷ـجسی بوردی ـ آمریکا ـ ۸ ـ جان هالافی ـ تانگا ـ ۹ ـ ادی کاتن ـ آمریکا۱۰ـجری‌لود ـ آمریکا.

میان‌وزن :قهرمان ـ رای رابینسن ـ آمریکا ـ۱ـ کارمن‌باسیلو ـ آمریکا ۲ـجن فولمر ـ آمریکا ـ۳ـاسپایدروب ـ امریکا ۴ـجوی‌گیاردلو آمریکا ـ۵ـ گوستاو شولز ـ آلمان ـ۶ـ جوگیانیرا آمریکا ـ۷ـهالی میمز آمریکا ـ۸ـچارلز هومز ـ فرانسه ـ۹ـایس‌ارمسترانك ـ آمریکا

حادثه در میدان فوتبال

رم ـ خبرگزاری فرانسه ـ دیروز براثر نارضایتی مردم از داورمسابقه فوتبال تیم اسکندریه وتیم فوتبال‌رم ناگهان تماشاچیان که چندین هزارنفر بودند بوسط میدان ریخته و دست به تظاهرات شدیدی علیه داور مسابقه زدند .

در نتیجه بازی برای چند دقیقه متوقف شد و پس‌از مداخله پلیس تظاهر کنندگان متفرق شدند و بازی مجددا ادامه یافت .

چندین نفر مجروح و ده نفر توسط پلیس بازداشت شدند .

در مسابقات بسکتبال

سان‌رمو ـ خبرگزاری فرانسه ـ درمسابقه بسکتبال بین‌المللی که دیروز در «سان‌رمو» صورت گرفت تیم سان‌رمو تیم بروکسل را با ۸۳ به ۶۵ مغلوب کرد .

سپس تیم سان‌رمو از تیم بوداپست با ۳۸ به ۶ ۱شکست خورد .

حوادث گوناگون

مجازات مردی‌که قصد تجاوز داشت

حسن ازدیوارخانه بالا رفت ونرگس راباکارد تهدیدکرد ولی ناگهان....

دیروز شعبه سوم دادگاه جنائی بریاست آقای واصف برای‌رسیدگی باتهام مردچهل ساله‌ای بنام حسن فرزند منیرالدین شهرت میلانی اهل قریه خرمن از دهات بروجرد تشکیل شد.

جریان واقعه بنابمحتویات‌پرونده بدینقرار بوده. حسن ازمدتی قبل به همسر یکی ازکشاورزان دهکده خرمن نظری پیداکرده بود ولی‌این زن‌که نرگس‌نام داشت در مقابل اظهارات وی‌روی خوش نشان‌نداده و تهدیدش کرده‌بود که جریان‌را بشوهر خود گفته واورا رسواخواهد کرد حسن یك‌چند ظاهرا ازتعقیب نرگس دست کشیدولی بعداز ظهر یکی از روزهائی که شوهر نرگس از خانه خارج شده بود خودرا بروی دیواررسانده واردمنزل شد.نرگس که‌در اطاق خوابیده بود بصدای پای حسن ازخواب پرید و بعجله خودرا بحیاط رسانید و ناگهان باحسن مواجه شدو قبل از آنکه فریادی بکشد حسن کاردی راازجیب درآورد واورا باتهدید وادار بسکوت کرد. درهمین هنگام ناگهان درخانه کوبیده شدو نرگس فریادی‌کشید کوبنده درکه شوهر نرگس بود بشنیدن صدای فریاد زنش‌معطلی را جایز ندانسته واز روی دیوارورد خانه شد با حسن مواجه گردید و پس ازاینکه وی را کتك مفصلی‌زد تحویل ماموربن ژاندارمری داد پرونده حسن پس‌از تکمیل درداگاه جنائی مشهد تحت رسیدگی قرار گرفت و دادگاه اورا بشش ماه زندان محکوم کرد ولی براثر فرجامخواهی دادستان پرونده‌بدیوان کشور رفت‌ودیوانکشور حکم‌دادگاه جنائی‌مشهدرا نقض‌وپرونده رابشعبه سوم دادگاه جنائی فرستاد. دیروز شعبه سوم دادگاه جنائی حسن را محاکمه‌و اورا بدوسال زندان محکوم کرد.

«مسافرین محترم!»

از چندی قبل یکلانتری۹ اطلاع رسیده بود که صاحب‌مسافرخانه‌ای واقع در خیابان باب همایون قسمتی از مسافرخانه خودرا جهت کشیدن تریاك اختصاص داده اسـ تـتا اینکه عصر دیروز آقای سروان خطیبی‌معاون کلانتری۹ همراه چندنفر از مامورین وارد این مسافرخانه شده و اطاقهای آنرا بازرسی کردند دربازرسی وضع اطاقها ومسافرین ساکن آن عادی‌بنظر میرسید ونزدیك بود که مـاموربن دست خالی برگردند اما در همین موقع توجه یکی از مامورین بدود غلیظی که ازآخرین اطاق مسافرخانه بیرون می آمد جلب شد بلافاصله مامورین خود رابجلوی‌این‌اطاق‌رسانده واز مدیر مسافرخانه مطالبه کلید اطاق راکه از بیرون قفل شده‌بود کردند ولی صاحب مهمانخانه بنام غفور شاهی‌پور فرزند محمد مدعی شد که این اطاق متعلق به مسافر محترمی است که‌از آبادان بتهران آمده ودر راقفل کرده و کلید را باخود برده‌است. اظهارات مدیر مسافرخانه برای ازبین بردن‌بوی‌تریاك که در سراسر راهرو بمشام میرسید کافی نبود بهمین جهت درب اطـاق این «مسافر محترم» باز شد وعده‌ای که‌در داخل اطاق مشغول کشیدن‌تریاك بودند نمایان گردیدند. باز جوئی از صاحب مسافرخانه بوسیله آقای‌ستوان زمانی درکلانتری انجام شد ونامبرده همراه پرونده به‌سازمان منع کشت خشخاش روانه گردید .

کامیونی واژگون شد و ۲۴نفر مجروح شدند

بعداز ظهر دیروز اتومبیل وانت شماره۲۲۶ درحوالی کمرد واژگون شد ودرنتیجه ۲۴نفر کارگرانی که سوار اتومبیل بودند مجروح شدند. بلافاصله بدستور آقای ستوان یکم ایرج صلاحی ماموربن ژاندارمری با یکدستگاه اتومبیل بمحل حادثه عزیمت کرده ومجروحین را به بیمارستان سینا منتقل کردنددرجریان‌انتقال کارگران مجروح گروهبان محمد رضا محرمی وسر جوخه بزرگر فعالیت قابل توجهی کردند.

کاسه ازآش داغ‌تر!

عصر دیروز زن ۲۲ ساله ای بنام آمنه دختر فرزند محمد حسین بکلانتری ۲۲ مراجعه کرده و شکایت داشت که همسایه وی بنام کبرا حسینی فرزند میرآقا برای «خودشیرینی» نزد صاحبخانه ویرا کتك زده و مجروح کرده است .

بدستور آقای سروان رادفر افسر نگهبان کبری بکلانتری احضار واز وی توسط آقای ستوان محمدیان پور بازجوئی شد کبری گفت آمنه ظهر امروز با صاحبخانه دعوا داشت که چرا اطراف حوض‌کثیف است من که با صاحبخانه سابقه دوستی دارم او را از فحش دادن بصاحبخانه منع کردم چون بمن هم فحش داد کتکش زدم !

صاحبخانه که او هم بکلانتری آمده بود گفت کبری باصطلاح «کاسه از آش داغتر» شده است زیرا هیچ لزومی نداشت که از من دفاع کند چون خودم قادر بودم جواب فحش های آمنه را بدهم‌شاید کبرا بدینوسیله میخواست دهان مرا ببندد تا هرروز اجاره اطاقش را که چند ماه است عقب افتاده از او مطالبه نکنم آمنه دربیمارستان رازی بستری شد و کبرا با پرونده امر بدادسرا اعزام گردید .

باشلیك پنج تیر یکی ازسارقین دستگیرشد

نیمه شب گذشته ماموربن کلانتری ۲۱ در حوالی امامزاده اهل علی سه‌نفر راکه هریك کوله باری بر پشت داشتند بدگمان شده وبآنهافرمان ایست‌دادند این سه نفر کوله بارهارابزمین انداخته وپابفرار گذاشتند .وز ماموربن آنانرا تعقیب کرده وباشلیك پنج‌تیرتکی از این سه نفر دستگیر کرده بکلانتری آوردند .

وی دربازجوئی خودرا درویش عسگری فرزندنور محمد ۲۵ ساله معرفی‌کرده اعتراف نمود که با دونفر دیگر منزلی راسرقت کرده‌وهنگامی که قصد داشتند اموال مسروقه را در محلی پنهان کرده ومجددا برای بردن سایر اثاثیه منزل بروند ماموربن متوجه شده وبتعقیب آنها پرداختند. پرونده امر جهت رسیدگی بیشتر همراه متهم بآگاهی ارسال شد .

معاینات پزشکی قانونی

از بعد از ظهر دیروز تا صبح‌امروز معاینات زیر در اداره پزشکی‌قانونی صورت گرفته است:

جنازه طفل چهار ساله‌ای بنام‌وحید صابر فرزنداحمدکه بر اثرسوختگی در بیمارستان راه در گذشته بوددر اداره پزشکی قانونی مورد معاینه قرار گرفت و جواز دفن صادرشد.

*جنازه بنام معصومه جبار که در حوالی یوسف آباد بطور مشکوك در گذشته بود برای معاینه وتعیین علت مرك باداره پزشکی قانونی منتقل گردید.

*جنازه طفل بنام حسن فرزند علی که در حوالی خیابان دلگشا بطور ناگهانی در گذشته بود برای‌صدور جواز دفن باداره پزشکی قانونی‌حمل شد.

*جنازه نوزاد مجهول الهویه ای که در حوالی بخش ۲۲ کشف شده بود در اداره پزشکی قانونی مورد معاینه قرار گرفت وجواز دفن‌صادر شد.

توضیح نام متهم

درباره خبری که پریشب تحت عنوان پای‌پاسبانی‌راشکستند توضیح داده میشود که شخصی که از طرف ماموربن بکلانتری جلب شده بود امیرکیوانخدیوی نام داشته‌است که‌کارمنداداره تسلیحات می‌باشد.

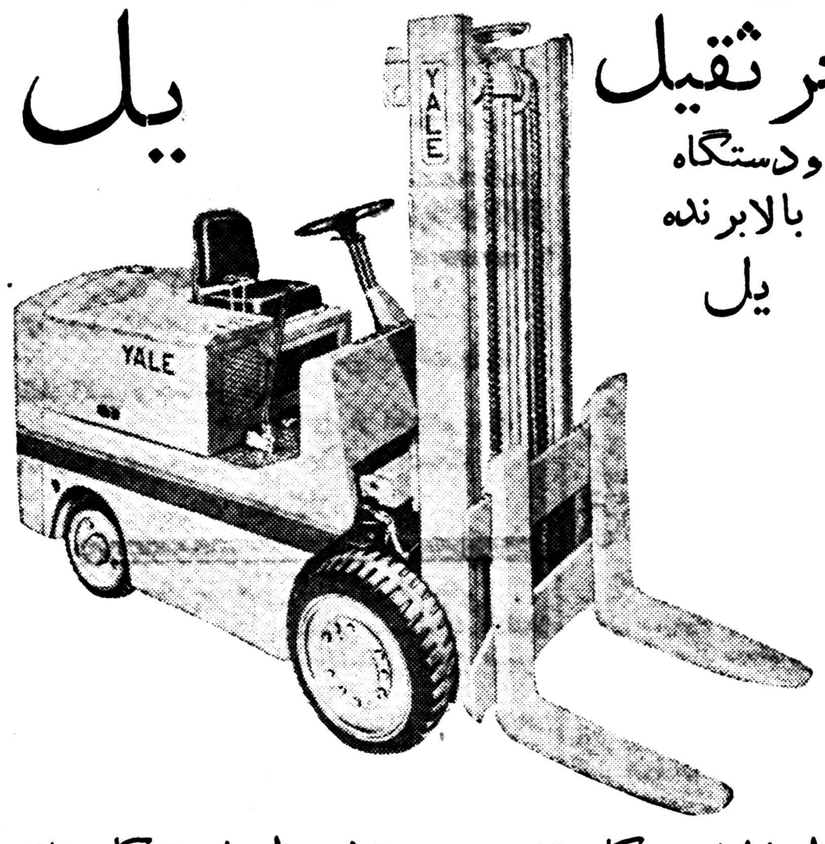

جرثقیل
ودستگاه
بالابرنده
یل

ازلحاظ استحکام‌وقدرت‌دردنیا بینظیراست کارخانه سازنده درآمریکا و آلمان
نماینده انحصاری ثابت‌پاسال خیابان‌سعدی
تلفن ۲۴۲۷۵ تا ۲۴۲۷۸ آ_۳۶۰۴۰

گنج

هیئت تحریریه مجله «اطلاعات جوانان» ازآقای هامو گالوستیان که نامه‌ای بتاریخ ۵۹٫۱٫۳ درباره گنج حساب سیار بانك بازرگانی به مجله فرستاده تقاضا میکند که درباره کشف خودکه ممکن است کمك بزرگی به‌پیشرفت درکشف رمزگنج بنماید توضیحات کتبی روشن وبیشتری بدهند

شهر، شهر فرنگه

خوب تماشا کن..!

بدوید ریمل بیارید

روژ بیارید ـ آئینه بیارید
چون خانم شانس مشغول توالت‌کردنه ـ اسفند دود کنیدکه کسی چشمش نزنه.
خانم شانس روز شنبه از منزل حرکت‌میکنه وسلانه سلانه مثل کبك خرامون بیکی‌از فروشگاههای معظم‌پایتخت میره.
خانم شانس حامل یك قطعه چك بمبلغ پنجهزار ریاله و باولین کسی که اورا بشناسه دوستی‌تقدیم‌میکنه
خانم شانس شاخ نداره ـ بلکه دوتا چشم ودوتا گوش داره ومثل همه خانمها برای خرید اجناس فروشگاه درمیان خانمها جولون میده.
خانم‌های محترم چشم انتظار باشید تا در روز شنبه حملات گازانبری شکل خودرا بسوی این فروشگاه بزرك آغاز کنید وبیخ خر خانم شانس را بچسبید وچك نقد رااز او دریافت نمائید.
لطفا ازبردن بچه کوچك به فروشگاه خودداری فرمائید چون ممکن است درمیان هیاهو وغلغله جمعیت‌اسباب زحمت شود.
خانم‌های عزیزگوش بزنك باشیدتافرداشب‌دربارهٔ‌خانم شانس باشما صحبت‌کنیم.
فعلا روز شنبه را یادداشت فرمائید تافرداشب بای‌بای

تریکوبرلن
خیابان فردوسی
کوچه برلن

شوهرم جونش برای من در میره!

زیرا من فقط پوشندهٔ بافتنی‌های تریکو برلن هستم

جواهرسازی جهان‌نما
جهان بخت واقبال است‌ـ خوش بحال عروس و دامادهائیکه زندگی شیرین خودرا باحلقه نامزدی جهان‌نما تهیه میکنند.
جواهرسازی جهان‌نما‌ـ لاله‌زار جنب کوچه برلن تلفن ۳۰۳۲۶۰

معما!

این حروف درهم ریخته نام یکی‌از کالاهای مورد احتیاج خانمهاست وهرخانمی‌که دارای چنین کالائی‌باشد غمی‌ندارد . به‌سه‌نفر ازکسانیکه بتوانند این‌حروف درهم ریخته‌را تنظیم نمایند ونام این کالای ظاهرا مجهول را برای‌ما بفرستند بحکم‌قرعه بترتیب یکدوره تاریخ‌مشروطه تالیف احمد کسروی‌ـ یکجلدبرهان‌قاطع ویکجلد دیوان سنائی که هرسه از انتشارات مؤسسه چاپ وانتشارات امیرکبیر میباشد بعنوان جایزه داده میشود.

ل‌ـ ط‌ـ ش‌ـ س‌ـ ن‌ـ ی‌ـ ا‌ـ ك‌ـ ا‌ـ ن‌ـ
ر‌ـ و‌ـ س‌ـ ن

★★★★★★★★★★★★★★

دندان روی جگر بگذارید!

رادیوئی‌که وعده داده بودیم بزودی بشما معرفی‌خواهدشد

★★★★

★★★

زیرنظر: مهدی سهیلی
تلفن اختصاصی: ۳۰۲۶۳۳

ای دزد‌ـ ای دزد!
این صدای فریاد بوقهای دزدبگیراست‌ـ بوق تانی تای خاموش‌کننده آتش‌ها و رسوا‌ـ کنندهٔ دزدهاست.
فروشگاه دژپل خیابان شاه‌آباد روبروی دبیرستان شاهدخت
تلفن ۳۶۶۵۰

عروس فراری!

هرشب که‌دم سینماهای ایران و سهیلا بایستید می‌بینید مردم دسته دسته و فوج فوج بالب خندان وقیافه‌ای خشنود از سینما بیرون میآیند و میگویند واقعا پارس فیلم معرکه کرده
ـ فیلم رنگی ـ سینماسکوپ ـ مناظر زیبا ـ دریای مواج ـ آواز دل‌انگیز دلکش‌درساحل‌دریا ـ سوژه عالی‌دیگه بهتر ازاین‌نمیشه ولی افسوس که چندشب دیگر بیشتر به‌پایان فیلم نمانده
تا عروس فراری از سینماهای تهران فرار نکرده یخه‌اش رابچسبید!

یاایهاالشکموها!

انتم میدانید که اگر غذا لامطلوبون نخوردنش بهترون و اگرانتم میخواهید الاغذیة والاطعمة‌الخوشمزه یاکلون. بیکدیگر سفارش و خواهشون که ذهبواالی کانون المعرفت یعنی‌مؤسسة‌الانتشارات‌الکتب النفیس و «واحدکتاب‌طباخی‌برای‌همه» تالیف خانم‌الفاضلة‌العاقله‌المعروف بخانم برزگر خریدارون و فیها ینظرون واز روی آن یعملون زیرا فی‌الآن‌کتب طرز پختن اقسام‌البلو و الخورشت والمربا والشیرینی مرقومون و هرخانمی بآن یعملون میشود صاحب‌الهنر طباخی عجلو بخرید الکتاب «طباخی برای همه» من‌الکانون المعرفت ناشر کتب‌النفیسه فی‌اول لاله‌زاریه تلفن ۳۲۴۳۷
یادداشت بفرمائید ـ طباخی برای همه

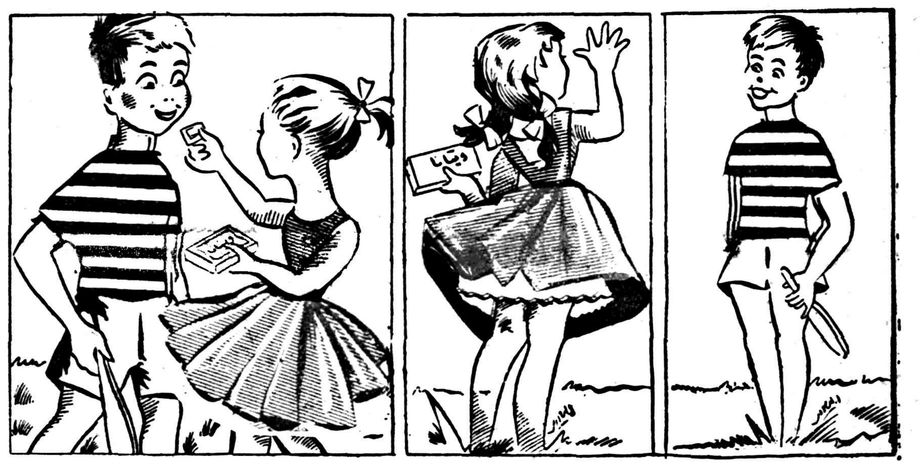

ویتاناروکی میخوره؟ همه مردم میخورن گندم گل‌گندم ای‌خدا. خوش بحال مردم ای‌خدا

اوه ... ازاین چرخ خیاطی خسته شدم!

این جمله است‌که هرروز از دهان اغلب خانمهای هنرمند بیرون می‌آید.
مابزودی چرخ خیاطی‌بی‌نظیری را بشما معرفی خواهیم کردکه باداشتن آن یکعمر دعاگوی ماباشید.

سرمشق هفته شاگردان دبستان های‌سردرد ودندان درد وگوش درد از روی این سرمشق ده‌صفحه بنویسند ولی رج نزنند !

رُخت چون برگ گل زیباست میدانم که میدانی
به‌جسمت درد جانفرساست میدانم که میدانی
تبا دردت بجان من علاج دردهای تو
فقط نورامون ویراست میدانم که میدانی

آقای عروس‌خانم‌های دزفول!

هرگز بخانه شوهر نروید مگراینکه جهیزیه خودتانرا از فروشگاه معزی تهیه فرمائید.

مسابقه بی‌سابقه ـ باجایزه

به نفر اول و دوم شرکت‌کنندگان‌که این جدول را درست حل‌کنند بحکم قرعه به‌ترتیب دو جایزه یکهزار ریالی و پانصد ریالی از اجناس بی‌نظیر تریکوبرلن واقع درخیابان فردوسی کوچهٔ برلن یعنی فروشندهٔ «شیك‌ترین بافتنی‌ها» داده میشود.
مهلت این مسابقه تابیستم دیماه می‌باشد واهالی شهرستانها نیز می توانند در این مسابقه شرکت‌کنند ـ لطفا روی پاکت مرقوم بفرمائید : روزنامهٔ اطلاعات مربوط به صفحهٔ شهر شهر فرنگه !

شرح جدول‌کلمات متقاطع

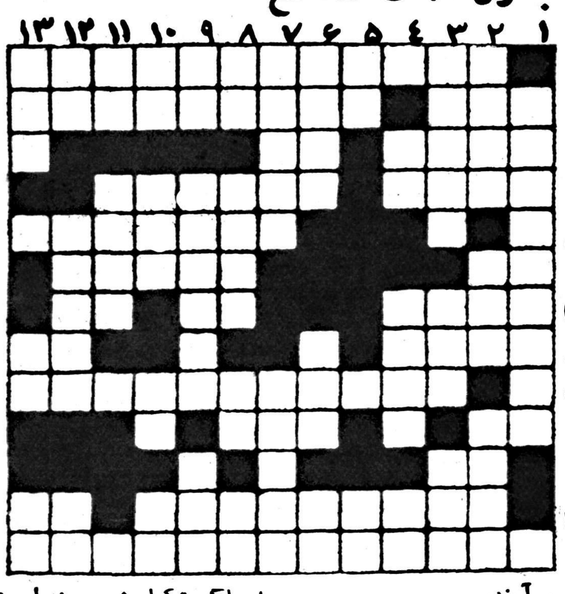

افقی :
۱ـ لامپی‌که از هر لامپ دیگر پر نورتر است ورودتر از همه روشن میشود وماه را خجالت زده میکند .
۲ـ خارج ـ تریکوی معروفی‌که ورد زبان خاص و عام است ومورد علاقه شیك‌ترین خانمهاست .
۳ـ در بازار زیاد است ـبیکار و بیمار .
۴ـ یکی ازتجا رمعروف سزمانی باخانم اربابی درراديو يكي‌بدوميكرد!
۵ـ فروشگاهی که هر نوع پوشش و شیك‌ترین لباس های مردانه و زنانه وبچه‌گانه را درآن میتوانند میابند .
۶ـ کهنه نیست ـ از ...کاری بفردا ممان .
۷ـ صفت گربه‌های مامانی‌ـبچ اورا معبچه میگویند ـ قراراست جلو نهر کرج را باآن به‌بندند
۸ـ خوبش فرشته است و بدش دیو دوس! ـ من ... تو توقع نداشتم .
۹ـ قرصی‌که هیچ قرصی مانند آن دردها را فوری تسکین‌نمیدهد . ضد قبول‌ـ سیمین آن خیلی تعریف دارد
۱۱ـ عربی پدر .
۱۲ـ اولین فیلم فارسی سینما اسکوپ و رنگی‌که در صنعت فیلمبرداری ایران معجزه کرده است‌ـ آمدی... که چه مشتاق و
۱۳ـ بهترین ریش‌تراشی‌که نه برقیست و نه‌کوکی و نه محتاج باطری ـ فقط شارژ میشود ریش شمارا مثل‌دسته‌گل‌میتراشد

عمودی :
۱ـ بهترین ادکلن‌هائی‌که‌نظیر آنها را هرگز ندیده‌اید ونمی‌بینید ونخواهید دید در زمان گذشته و حال و آینده .
۲ـ مردم برای کشیدن‌آن‌مخانه های خود سر و دست میشکنند‌ـ قیم و بزرگتر ـعرب خواننده و دعا خوان راگوید
۳ـ رحلی‌که در زمان قاجاریه هم اعظم و هم مشهور بود ـ خزینه فرنگی ـ قبل از غذا میخورند و الحق چیز خوبیست.
۴ـ اگر «ب» اول آن درآید عربی شهرمیشود ـ هم رحمن است و هم در زندان ـ اگر«ت» اولش درآید میوه‌ایست هم مسهل وهم شیرین .
۵ـ اگر مکررشودیت‌بت‌مسکند گر درد نمیکند دستمال مسد .
۶ـ ندا ـ اگر مگزد کباب میکند ـ یکی از کلید های‌پنج خط حامل .
۷ـ اگر بجای «ی» در اولش لام» در آوریم قمار باز معروفی میشود ـ بعلی گفت ..... روزی
۸ـ اگر تکرار شود پرنده‌ایست که‌حاجی‌آقاهم هست‌ـ ... خداوند بخشنده و مهربان ـ اگر مکرر شود صدای سگها در می‌آید ـ ... که پنجاه رفت و درخوابی .
۹ـ اگر «ئی» آخرش دربیاید بفرانسه معنی «بلی» میدهد . ـ هدیه و تحفه ـ زیان .
۱۰ ـ اگر «ن»درآخرش‌درآوریم بعربی پسر را گویند‌ـ سابق دور کوچه‌ها میردند ـ اگر «م» به آخرش درآید قرض است ـاگر مکرر شود وقتی‌بازی باآن‌معروف‌بود
۱۱ـ ـ ماده نیست ـ اگر بجای «ی» در اولش «ج» درآوریم‌فارسی آن نشستن میشود .
۱۲ـ پهلوان ـ اگر حرف‌دوم آن بجای «ز» «ر» بود جیفه بود‌ـ بیشتر خانمها هنگام تعجب‌میگویند
۱۳ـ به‌انگلیسی پایان‌راگویند‌ـ اگر آخرش «د» بگذاریم توشه میشود ـ گیاهیست معطر .

من زن تونمیشم!

دختر ـبرو من‌تورو نمیخوام‌بیخود خودتو معطل من نکن من‌زن تو نمیشم
پسر‌ـ خانم جون تویخیالت من کم‌کسی هستم. من‌یك‌قطعه‌زمین در عظیمیه دارم‌میدونی کجاست ؟
دختر‌ـ یه چیزی شنیدم.
پسر ـ عظیمیه درکنار رودخانه کرجه ؟ توش چقدر ویلا ساختند‌ـ برق‌داره استخر داره ـمشجره ـآب وهواش‌هوش ازسر آدم میبره
دختر ـ بـه‌به قربون تـو زود کفشاتو وربکش بریم محضر !

دفتر سازمان‌عمرانی و ساختمانی کرج
خیابان شاه آباد پاساژ علمی تلفن ۳۸۰۰۶ـ۳۴۰۷۰

چشم روشنی

اولی ـمیخوام یك چشم روشنی بسیار عالی برای دوستم ببرم ولی نمیدونم چی بخرم.
دومی‌ـ باباجون فروشگاه مظفری هزار جور اشیاء لوکس داره محاله که‌تو فروشگاه مظفری بری‌وچیزی باب چشم روشنی وکادوپیدانکنی .
اولی ـای‌قربون محبتت پس بزن بریم.

فروشگاه مظفری
چهارراه لاله‌زار
تلفن ۳۴۷۰۶

گوش شنوا!

ایهاالمؤمنین والمؤمنات والقارئین والقارئات
گوش ما برای شنیدن هرنوع نظریه شما بازاست.
این صفحه مال شماست‌ـ از صفحهٔ خودتان انتقاد بفرمائید.
روی پاکت مرقوم بفرمائید‌ـ روزنامه اطلاعات‌ـ مهدی سهیلی

★★★★★★★★★★★★★★

اخطار مهم!

هر که دارد مغازه‌ای موجود
بدهد آگهی بـوقت ورود
گر نداد آگهی و جنسش ماند
بنده مسئول او نخواهم بـود
نسیه ووجه دستی ممنوع است
قیمت یك کلام

دندان مصنوعی‌ـ مثل دندان طبیعی

واقعا چه دکتر چیره دستی‌ـ دندانی میسازدکه بادندان طبیعی اشتباه میشود. میدانید نام ونشانی این طبیب زبردست چیست؟
دکتر حسن‌بصیریان‌ـ میدان بهارستان اول‌شاه‌آباد

کارت دعوت!

بمناسبت جشن همسری‌آگهی بافکاهیات
از حضرت‌آقا وسرکار علیه خانم دعوت‌میشود که همه‌شب بصرف خواندن آگهی همراه با شادی صفحه چهارده «شهر شهر فرنگه‌خوب تماشاکن» را بقدوم خود مزین واینجانب را سرافراز و قرین امتنان فرمائید
مهدی سهیلی

معرکه‌گیری !

بچه‌مرشد ـ مرشدجان !
مرشد ـ جان مرشد
بچه ـ امروز کجا ناهار خوردی ؟
مرشد ـ یه‌جای خوبی که لنگه‌اش توی تهرون نیست
بچه ـ ناهار خوردی ؟
بچـه ـ بمنهم بگو کجا
مرشد ـ یك جای خیلی تمیزومرتب‌ـ پیشخدمتهاش مؤدب آدم از سالونش حظ میکرد .
بچه ـ ده بگو معطلم‌نکن
مرشد ـ بجون تو کباب باین پهنی ـ برنج یکی یه همچین ـ کره مثل کلاب‌ـ تخم‌مرغش تازه دوغش نمره یك به‌به عجب چلوکبابی!
بچه ـ مرشد جون خفم کردی زود بگو کجا ناهار خوردی ؟
مرشد ـ به‌به حظ کردم راس‌راسی از اون‌چلوکبابها بود ـ چقدر چلوکبابش‌عطر داشت .
بچه ـ لااله‌الله مکه‌گوشت کره میکم کجا ناهارخوردی؟
مرشد ـ بچه‌جون هنوزاز چلوکبابش نغشه! هستم‌ـ همچین چلو کبابـی بعمرم نخورده بودم هنوز مزه‌اش زیر دندون صاحاب مردمه!
بچه ـ (آب‌دهان را فورت میدهد) بابا مرشد توکه‌پاك دهن مارو آب‌انداختی ـجون سکه‌های مردونت بگو کجا چلوکباب خوردی ؟
مرشد ـ حالاکـه قسمم دادی بهت میکم بچه‌جون.
بچه ـ بگو مرشدجون‌خدا عوضت‌بده !
مرشد ـ عرض میشه من امروز توی چلوکبابی نایب خیابون ناصرخسرو ناهارو زدم .
بچه ـ مرشد جـون منم پسربچه‌دلم از این‌چلوکبابها خواست تو روبه‌اون جفت سبیلت قسم میدم‌که منهم فردا ظهر ببـر چلو کبابی نایب .
مرشد ـ مکه بچه‌ی پسر مارو اونجا راه نمیدن .
بچه ـ پس از اونوقت تا حالا دروغ میگفتی ؟
مرشد ـ نه بابا من توی پله‌های چلوکبابی وایسادم.
بچه ـ چرا ؟
مرشد‌ـ واسه اینکه‌اونجا جای خونواده ها و آدمهای سرو وضع داره نه جای‌من یه لاقبائی
بچه ـ آدرسش کجاست؟
مرشد ـ مگه‌گوشت کره یدفعه بهت گفتم خیـابون ناصر خسرو بغل بانـك بازرگانی از هرکی بپرسی چلوکبابی نایب نشونت‌میده
بچه ـ پس یه‌صلوات‌بلند ختم کنین .

لندن ـ خبرنگار اطلاعات

دانشجویان ایرانی در دانشگاههای انگلستان

تعداد دانشجویان ایرانی درانگلستان مرتبا روبافزایش است

این هفته شورای‌فرهنگی‌انگلیس در لندن اعلام داشت‌که‌سال۱۹۵۹ از نظر روابط فرهنگی شورا با کشورهای‌خاورمیانه‌مخصوصا‌کشور های‌عضوپیمان‌بغداد‌امسال‌توسعه‌وتعمیم خواهدبود.عده دانشجویانیکه مرتبا از بورس های تحصیلی شورای فرهنگی درلندن و سایر نقاط انگلستان استفاده‌کرده‌اند درسنوات اخیر سال بسال رو بافزایش بوده است دراین آمار البته ذکری از تسهیل مسافرت یا تهیه وسائل مطالعه دبیران، اساتید و هیئت های فرهنگی نیامده است . از این هیئت های فرهنگی بخصوص درعرض دوسال اخیر عده فراوانی از خاور میانه بانگلستان آمده‌اند که آخرین آنها ماه گذشته از ایران بوده و هیئت مزبور برهبری آقای محسن کلانتری رئیس‌اداره بازرسی وزارت فرهنگ‌از تاسیسات مختلفه فرهنگی این کشور دیدن نمود .

درحال حاضر بالغ برپنجاه نفر از دانشجویان این ممالك من‌جمله ایران مشغول تحصیل دردانشگاه لندن و سایر دانشگاه ها ومراکز مهم تحصیلی انگلیس می‌باشند که کلیه مخارج آنها از محل بورس شورا تامین میشود. اما عده کلیه دانشجویان ایرانی و خاور میانه بطورکلی بالغ بر چندین هزار نفر است‌که از این عده ۲۸۰ نفرشان دانشجویان رسمی دولتی محسوب میشوند و این عده علاوه بر لندن ـ اگسفورد ـ کمبریج ـ بیرمینگام ـ منچستر و ادنبورك در شانزده نقطه دیگر از نقاط تحصیلی انگلیس به‌تکمیل تحصیلات خود اشتغال دارند .

بین دانشجویان خاورمیانه‌بطور کلی طبق آمار شورای فرهنگی تمایل فراوانی به‌طب ، معدنیات من‌جمله نفت، کشاورزی و ادبیات نشان داده میشود . در موردطب ایران در ردیف اول کشورهای خاور میانه قرار دارد. گواینکه پاره‌ای از دانشجویان ایرانی در این رشته بخصوص خود ازاطباء هستند و در حقیقت مشمول‌دیدن دوره‌های تخصصی دردانشگاه‌های مختلف می‌باشند . اما ایران‌عده دانشجویانی نیز در معدنیات مخصوصا در نفت و جنگلبانی و کشاورزی دارد . هم اکنون آقای پروفسور حجازی استاد جنگلبانی دانشکده کشاورزی تهران دوره عالی تخصصی خودرا در دانشگاه اگسفورد میگذراند . عده زیادی در جنبه های مختلف کشاورزی و دامپروری مشغول مطالعه‌اند ـ چند تن بطور خصوصی دورهٔ مزرعه داری ودامپروری را در مزارع خصوصی و بعضی ازبنگاه های خصوصی میگذرانند و حتی یك خانم مهندس‌شیمی‌خانم‌مرادیان هست‌که دردانشگاه آبردین واقع در قسمت شرقی اسکاتلند دوره مربوط بعلوم خاك شناسی را می‌بینند . عده‌ای در حومه لندن و بیرمینگام شیمی آلی و نفت میخوانند وحتی این اواخر برای نخستین بار یك دانشجوی ایرانی با افتخار به‌کالج همایونی علوم طبیعی لندن وارد شدکه کالج تخصصی درجه یك است .

بیروت ـ خبرنگار اطلاعات

ماجرای بلیط تهران ـ بیروت

اخیرا از طرف موسسات هواپیمائی لبنان نمایشگاهی در دانشگاه امریکائی بیروت بمدت یك هفته دائر بود. دراین نمایشگاه همه روزه عده کثیری از دانش آموزان و علاقمندان به تماشای غرفه های‌زیبای نمایشگاه مشغول بودند . نکته شایان توجه این بود که یك بلیط‌هواپیما از بیروت بتهران و برعکس به لاتار گذاشته شده بود . دانشجویان و مردم لبنان بقدری در خرید بلیط لاتار استقبال کردند که در آمد این قسمت فوق انتظار اداره کنندگان نمایشگاه بود . اکثر خریداران‌بلیط بیروت ـ تهران ایرانیانی بودند که بازدید ازوطن مشوق آنها در خرید بلیط های لاتاری بشمار میرفت . هنوز سر نوشت برنده بلیط بیروت ـ تهران تعیین نشده است .

جناب آقای مصدقی

ضمن عرض تبریك : بی‌نهایت خوشحالم که شخص لایق و کاردانی چون شما بریاست اداره امور منازل درآبادان منصوب گردیده موفقیت شمارا برای احراز مقام شامخ‌تری آرزومندم

آ ـ ۳۶۰۱۶ فرید بیدآبادی

Mediator

لویزیون مدیاتور

دلهای بزرگ تلویزیون مدیاتور دارای قفل وکلید میباشد که اطفال در مسافرت غیرلازم نمیتوانند دستگاه را روشن کنند .

آ ـ ۳۶۱۰۰

Optalidon

اپتالیدن ساندوز محصول سویس

کالیفرنیا ـ خبرنگار اطلاعات

غرفه ایرانیها درنمایشگاه بزرگ دانشگاه میشیگان

غرفه ایران برای مردم ایالت میشیگان فوق‌العاده جالب‌بود

چندی قبل نمایشگاه بزرگ دانشگاه میشیگان ازطرف دانشجویان کشورهای مختلفه در محل «آن‌اربر»تشکیل شد.

این نمایشگاه از سی سال قبل همه ساله دراین ماه تشکیل میشود وبرای‌اولین باراین‌نیزدراین‌نمایشگاه شرکت‌کرده‌دانشجویان ایرانی آنچه راکه باخود از ایران آورده بودند در این غرفه که بطرز زیبائی آراسته شده بود جای دادند و بمعرض نمایش گذاردند **در غرفه ایران از جعبه‌های خاتم ـ قالی ـ جواهرات زنانه ـ ظروف نقره‌ای میناکاری شده ـ پرده‌های ترمه ـ دستمال و کراوات های ابریشمی یزدی تا سوهان قم و پشمك و گز اصفهان و سکه‌های قدیمی و آلبوم های مناظر تاریخی ایران ـ کتابها و مجلات انگلیسی راجع بایران دیده میشد .**

غرفه ایران باعث شناساندن ایران به مردم میشیگان شد و فوق‌العاده مورد توجه قرار گرفت بطوریکه روزنامه رسمی و معروف ایالت میشیگان «دیلی‌میشیگان» در اولین صفحه خود عکسی ازغرفه ایران چاپ کرد و رپورتاژی از ایران و غرفه ایران درج نمود این نمایشگاه مورد بازدید هزاران نفر از دانشجویان کشورهای مختلفه دنیاو عده زیادی از مردم میشیگان و شهر های ایالت میشیگان واقعشد !

تقویم اطلاعات

سه‌شنبه شانزدهم دیماه ۱۳۳۷
« بیست وششم‌جمادی‌الثانی۱۳۷۸
« ششم ژانویه ۱۹۵۹
اذان صبح ساعت ۵و۳۳ دقیقه
طلوع آفتاب ساعت ۷و۱۱ دقیقه
غروب آفتاب ساعت ۱۷و۱ دقیقه

تلفن های اطلاعات

تلفنخانه ۳۰۰۱۱ تا۳۰۰۱۹
شعبه آگهی‌ها ۳۰۲۶۴۳
۳۰۵۱۰۸
سازمان‌شهرستانها۳۰۵۰۶۷
سرویس‌حوادث ۳۰۳۵۶۹
کانون طوطی ۳۰۰۱۰
اطلاعات هفتگی ۳۰۴۸۷۸
اطلاعات بانوان ۳۰۳۳۱۳

کشیك امشب پزشکان

تهران

آقایان دکتر محمود علم‌آموز، میدان ۲۴ اسفند ـ دکتر محسن صادقی ، خیابان ری اول خیابان صدرالاشراف ـ دکتر محمد حسن رازی ، دوراهی یوسف‌آباد.

قلهك

آقای دکتر هوشنك بیضائی خیابان دولت ایستگاه قنات تلفن ۸۱۹۱۰

کشیك امشب بیمارستانها

بیمارستانها: مسمومین بیمارستان های شفا یحیائیان خیابان ژاله‌تلفن ۳۷۶۳۱ لقمان‌الدوله ادهم خیابان مخصوص پشت باغشاه تلفن ۲۳۲۳۳ مجروحین بیمارستانهای رازی‌درخیابان شاهپوروامدادی شیروخورشیدخیابان مولوی‌باغ‌فردوس،زایمان‌وعوارض زنانه بیمارستان های زنان پیچ شمیران، روزیری خیابان شیخ‌هادی ورایشگاه حمایت مادران ونوزادان خیابان‌پاستور.

کشیك امشب داروخانه‌ها

داروخانه زیبا : خیابان ری .
داروخانه شبانه روزی امریکائی ، چهارراه پهلوی تلفن ۴۵۲۹۰
داروخانه میر : انتهای شمیران
داروخانه سیما : خیابان نواب‌چهارراه شکوفه .
داروخانه ستاد : خیابان سی‌متری نظامی چهارراه حشمت‌الدوله .
داروخانه دکتر اشراقی : انتهای خیابان آذربایجان
داروخانه نمونه تهران : خیابان امیریه
داروخانه محمدیان :خیابان ری جنب داروخانه شبانه روزی فرزاد خیابان قلهك نزدیك داودیه مقابل ثبت قلهك
داروخانه حشمت : خیابان شمیران مقابل درمانگاه در نفوس

تلفنهای مورد نیاز

تلفن شهربانی :۳۰۰۸۴تا۳۰۰۸۱
آتش نشانی ۴۴۴۴۳ـ۴۴۴۴۴
نگهبانی پلیس‌تهران ۳۰۲۱۵۰
اداره راهنمائی ۳۰۳۶۱۴
راهنمائی تصادفات ۳۰۲۸۲۵
فرودگاه مهرآباد ۴۱۱۷۳
شرکت تلفن :۳۰۰۵۱۱
نگهبانی برق ۴۳۱۷۸
سازمان آب‌تهران ۵۱۰۰۰
شرکت بیمه بازرگانان ۲۴۰۰۰

ودرمانگاه جنوب بنگاه حمایت مادران خیابان مولوی در مورداحتیاج‌دوری بپزشك مقابل وزارت بهداری‌بوسیله آمبولانس به‌پزشك‌کشیك هدایت می شوید .تلفن۲۰۰۷۱

سینماهای درجه ۱

سینما ایران

عروس فراری (فیلم فارسی‌ـسینما سکوپ ـ رنگی) باشرکت دلکش ـ ملك مطیعی ـ گورش کوشان . شروع ۱۰ صبح ـ۲ـ۴ـ۶و۸ بعد از ظهر تلفن۳۶۳۰۴

سینما آسیا

اولین بوسه (فتنه) با شرکت آلساندراپانارو ـ ماریو جیروتی ـ شروع : ۱۰ر۳۰ صبح ـ ۲ر۳۰ ـ ۴ر۳۰ـ۶ر۳۰ و ۸ر۳۰ بعد از ظهر ـ تلفن ۴۲۹۰۹

سینما ایفل

قسمت (رنگی ـ سینماسکوپ) با شرکت هوارکیل ـ آن‌بلایت) شروع : ده و ربع صبح ـ ۲ر۳۰ـ ۴ر۳۰ ـ۶ر۳۰ و ۸ر۳۰ ـتلفن۴۰۱۱۶

سینما اسکار

افسانه گمشدگان «دوبله بفارسی» با شرکت سوفیالورن ـ جون‌واین ـشروع ۲ر۳۰ـ۴ر۳۰ـ۶ر۳۰و۸ر۳۰ بعدازظهر تلفن ۴۵۷۹۷ .

برلیان مولن‌روژ

ایستگاه اتوبوس ـ با شرکت‌مریلین مونرو ـدان‌موری‌شروع : ۱۰ـ۱۲ـ۲ـ ۴ـ ۶ و ۸ بعد از ظهر ـ تلفن ۳۳۵۳۵

سینما پالاس

آتش پاره پالاس هتل(دوبله بفارسی) باشرکت شارل بوایه ـ فرانسواز آرنول ـ روبرتوریسو ـ شروع : ۱۰ر۳۰ صبح ـ۲ر۳۰ـ ۴ر۳۰ ـ ۶ر۳۰ و۸ر۳۰ بعدازظهر ـتلفن۴۴۲۵۵

سینما پارك

چاکر فدائی شما ـ باشرکت ادی کنستانتین ـ شروع: ۲ر۳۰ـ۴ر۳۰ـ ۶ر۳۰و۸ر۳۰ بعد از ظهر

سینما تهران

پسربچه ـ باشرکت چارلی چاپلین ـ شروع :۱۰ر۳۰صبح ـ۲ر۳۰ـ۴ر۳۰ ـ ۶ر۳۰ و۸ر۳۰ بعداز ظهر ـتلفن ۳۸۱۶۵

سینما تخت جمشید

خائن (رنگی)باشرکت ویکتورماتیور ـ لاناترنر ـگلارك گیبل ـشروع :سه‌و ربع ـپنج وربع ـهفت‌وربع ونه‌وربع تلفن ۴۳۵۵۰

سینما حافظ

قسمت (رنگی ـ سینماسکوپ) با شرکت هوارکیل ـ آن‌بلایت) شروع : ده و سه ربع صبح ـ ۳ـ۵ـ۷و ۹ بعد از ظهر ـ تلفن ۳۴۰۷۴

سینما دیانا

مادر هند (رنگی) باشتراك نرگس شروع دووربع ـ چهارونیم ـشش و سه‌ربع ونه‌بعداز ظهر ـ تلفن۴۲۰۱۰

سینما دنیا

سنسو (رنگی ـدوبله بفارسی) با شرکت الیداوالی فاولی گرینجر ـ ماسیمو جیروتی ـشروع: ۱۰ر۳۰ صبح ـ۲ر۳۰ـ۴ر۳۰ـ۶ر۳۰ و۸ر۳۰ بعد از ظهر ـتلفن ۳۳۸۱۲

سینما سمیلا

عروس‌فراری(فیلم‌فارسی‌ـسینماسکوپ ـرنگی): باشتراك دلکشن ـ ملك مطیعی ـکورش‌کوشان‌ـ شروع ۱۰ر۳۰ـ ۱۲ر۳۰ـ ۲ر۳۰ـ ۴ر۳۰ ـ ۶ر۳۰ و۸ر۳۰ بعد از ظهر ـتلفن ۳۶۴۲۴

سینما رویال

مردان جنگی ـباشرکت آلدورای رابرت‌راین ـ شروع: ۱۰ر۳۰ صبح ـ۲ر۳۰ ـ ۴ر۳۰ـ۶ر۳۰ و ۸ر۳۰ بعداز ظهر

سینما رکس

آتشپاره پالاس هتل (دوبله بفارسی) باشرکت شارل بوایه ـفرانسواز آرنول ـروبرشورلیسو ـشروع:۱۰ر۳۰ صبح ـ۲ر۳۰ـ۴ر۳۰ ـ۶ر۳۰ و۸ر۳۰ بعدازظهر تلفن ۳۴۱۶۹

سینما رادیو سیتی

محبوب زنان با شرکت ریتاهیورث ـفرانك سیناترا ـگیم نواك .شروع: ۱۰ر۳۰ صبح ـدو وربع‌ـچهار و نیم ـشش وسه ربع۹ بعد از ظهر ـ تلفن ۴۳۳۲۰

سینما سعدی

مرك یك دوچرخه سوار ـباشرکت لوچیابوزه شروع:۱۰ر۳۰ صبح ـ ۴ر۳۰ ـ۶ر۳۰ـ۸ر۳۰ بعد از ظهر ـ تلفن ۳۶۴۶۸

سینما کریستال

مرك یك دوچرخه سوار ـباشرکت لوچیابوزه
شروع : ده صبح ـ۲ـ۴ ۶ و۸بعد از ظهر ـتلفن ۳۷۶۷۵

سینما کارون

نگاه شوخ (دوبله بفارسی) باشرکت ویجنتی‌مالا ـپرادیپ کومار شروع: ۴ـ۶و۸ بعداز ظهر ـتلفن ۴۰۰۶۵

سینما متروپل

نگاه شوخ (دوبله بفارسی) باشرکت ویجنتی مالا ـ پرادیپ کومار شروع: ۱۰ر۳۰ ـ۲ر۳۰ ـ۴ر۳۰ ـ۶ر۳۰ و ۸ر۳۰ ـتلفن ۳۹۴۱۰

سینما مولن‌روژ

ایستگاه‌اتوبوس ـ با شرکت‌مریلین مونرو ـدان موری شروع : ۱۰ر۳۰ صبح ـ ۲ر۳۰ ـ ۴ر۳۰ ـ ۶ر۳۰ و ۸ر۳۰ بعد از ظهر ـتلفن ۳۸۷۶۵

سینما نیاگارا

شب‌کریسمس(رنگی‌ـویستاویژن) باشرکت دنی کی‌ـبینگ کروزبی‌ـ شروع : ۱۰ر۳۰ صبح ـ۲ـچهار و ربع ـ۶ر۳۰ وهشت و سه ربع‌ـ تلفن ۶۵۳۰۷

سینما همای

مادرهندباشتراك‌نرگس‌ـشروع۱۰ر۳۰ چهار وربع‌ـ شش ونیم و هشت و سه‌ربع تلفن ۴۲۱۶۹

سینماهای درجه ۲

سینما پردیس

سیمرامیس‌ـباشرکت‌روندافلمینك شروع :۱۰ر۳۰ صبح ۲ر۳۰ ـ۴ر۳۰ ۶ر۳۰ و۸ر۳۰ بعد از ظهر

سینما تاج

برفهای کلیمانجارو باشرکت ـ گریگوری‌پك‌ـآواگاردنر‌ـسوزان‌هیوارد شروع:۱۰ر۳۰صبح۲ر۳۰ـ۴ر۳۰ـ۶ر۳۰ و ۸ر۳۰ بعداز ظهر ـتلفن ۳۳۰۶۴

سینما سیلوانا

لات جوانمرد ـباشرکت مجیدمحسنی خوروش ـپرخیده‌ـ شروع ۲وربع‌ـ ۴ـ ۶ ـ۸ بعداز ظهر تلفن۳۳۷۷۷۷

سینما فری

دوعاشق دلیر (هندی) باشرکت ویجنتی مالا‌ـدلیپ کومار ـشروع: ۱۱ صبح ۳ـ۵ـ۷و ۹بعد از ظهر تلفن ۲۷۸۹۳

سینما فردوسی

دوعاشق دلیر (هندی) باشرکت ویجنتی مالا دلیپ کومار ـشروع ۹ر۳۰ ـ۱۲ـ۲ـ۴ـ۶و۸ بعد از ظهر ـ تلفن ۳۵۷۸۴

سینما مشعل

هنرمندان سیرك (رنگی ـ سینما سکوپ ـ دوبله‌بفارسی) شروع : ۲ر۳۰ ـ۴ر۳۰ ـ۶ر۳۰ و ۸ر۳۰ بعد از ظهر تلفن ۳۳۸۲۶ .

سینما مراد

عالم آرا (فیلم هندی ـ دوبله‌بفارسی) شروع ۲ـ۴ـ۶و۸ بعداز ظهر ـ تلفن ۳۷۳۸۹

تآترها

تآتر تهران

عملیات مرتاض هندی توسط سورکار‌ـشروع:۵و۸بعد از ظهر‌ـتلفن ۳۷۳۵۱

سالن دوم تئاتر تهران

مزاحم زندگی ـباشرکت مورین ـ تهمینه‌ـ سارنك ـملك‌مطیعی. شروع ۸ بعداز ظهر .

جامعه باربد

عزیز و عزیزه‌ـ باشرکت‌دیهیم ـ رخشانی ـشروع :۸ بعد از ظهر تلفن ۲۰۶۵۰

آخرین تغییرات سینماها را درصفحه ۱۹ مطالعه فرمائید

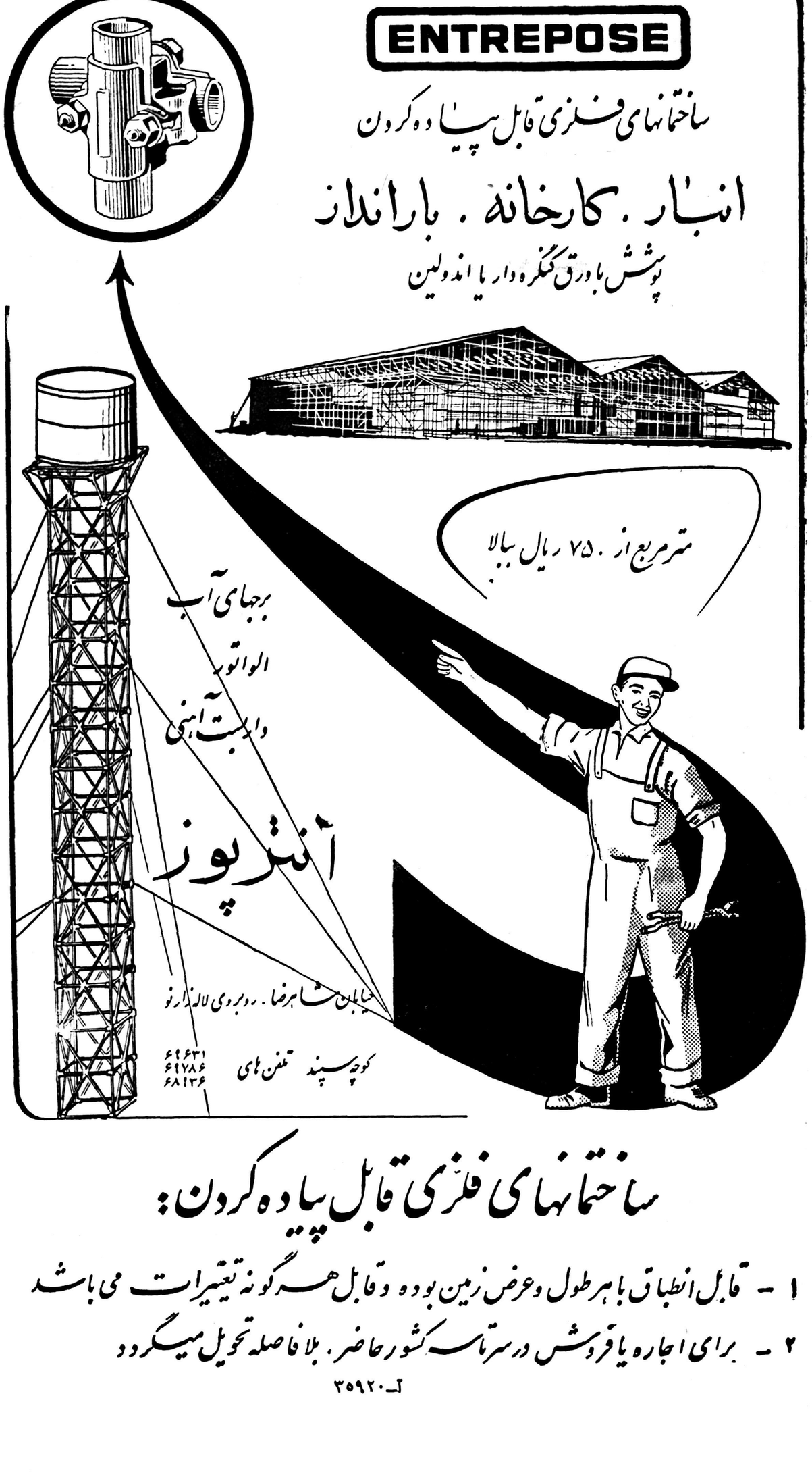

ساختمانهای فلزی قابل پیاده کردن :

۱ ـ قابل انطباق با هر طول وعرض زمین بوده وقابل هرگونه تغییرات می باشد

۲ ـ برای اجاره یا فروش در سرتاسر کشور حاضر. بلافاصله تحویل میگردد

آ ـ ۳۵۹۲۰

آقای مهندس عزیز

شمارا در یک کفه ترازو مینشانیم و در کفهٔ دیگر آنقدر نقره میریزیم تا کفه‌ها برابر شود.

بعقیدهٔ جنابعالی

دلائل مزیت ورجحان آلومینیوم برچوب وآهن درمورد ساخت درپنجره ودکوراسیون ساختمان چیست؟

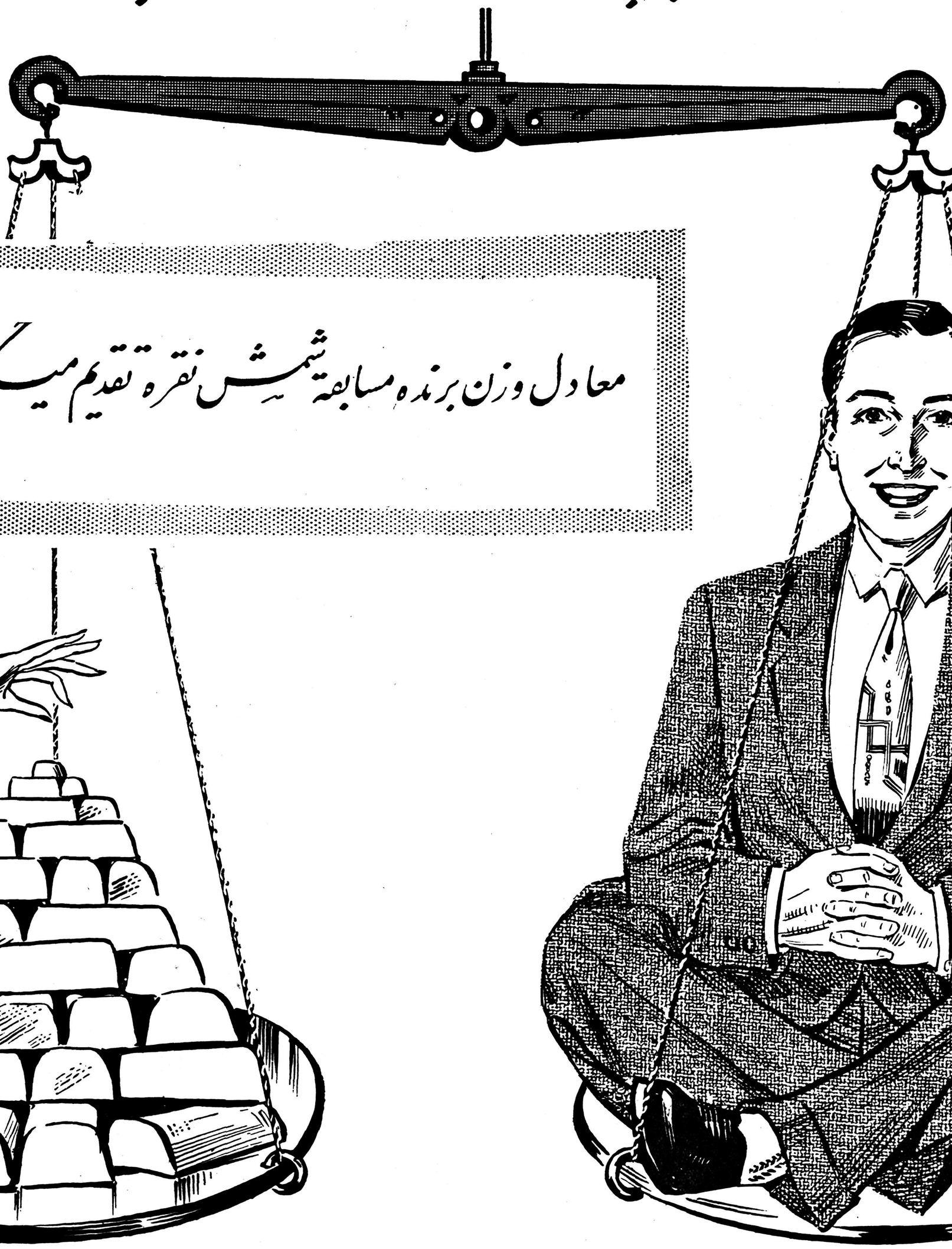

معادل وزن برنده مسابقه شمش نقره تقدیم میگردد.

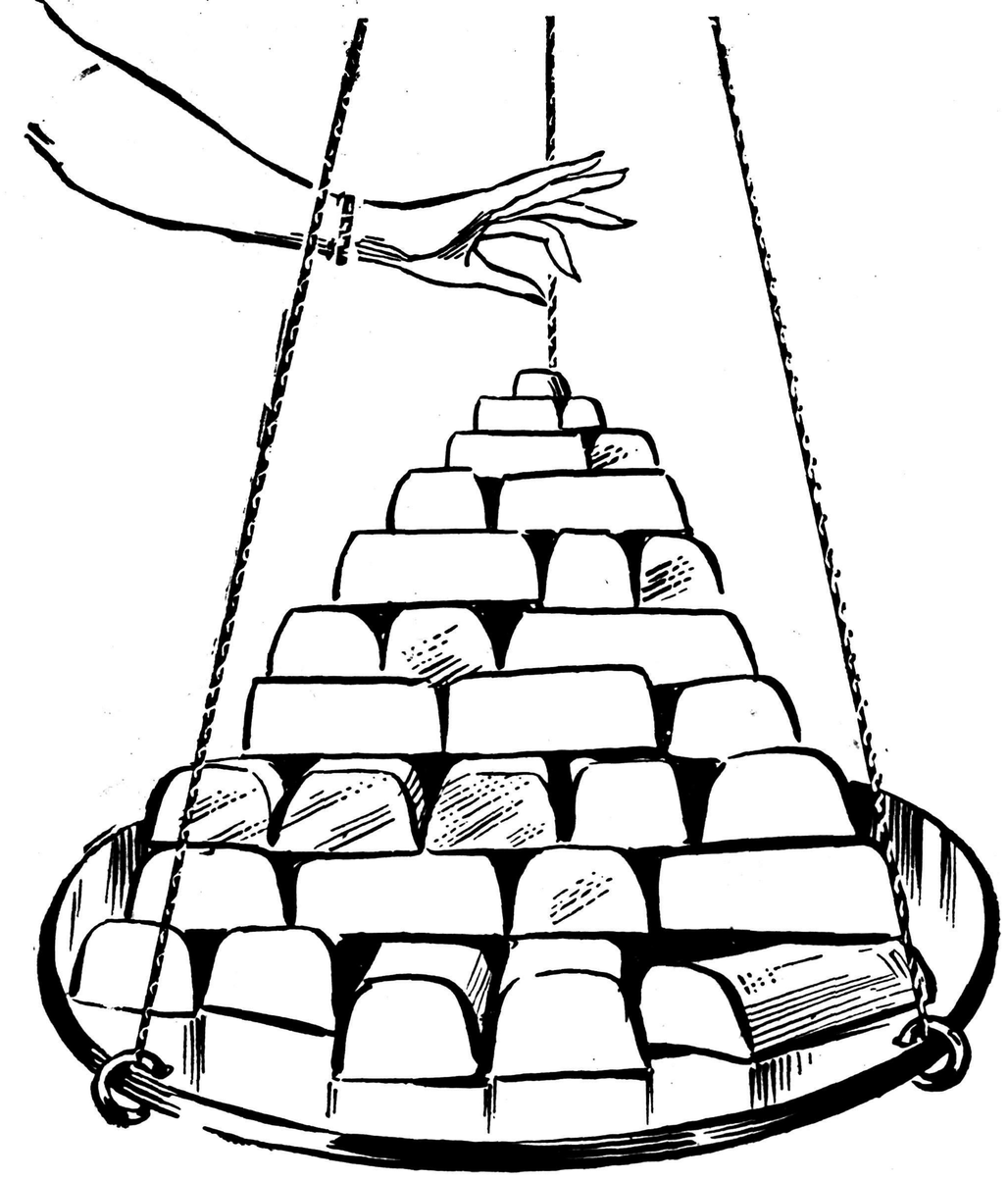

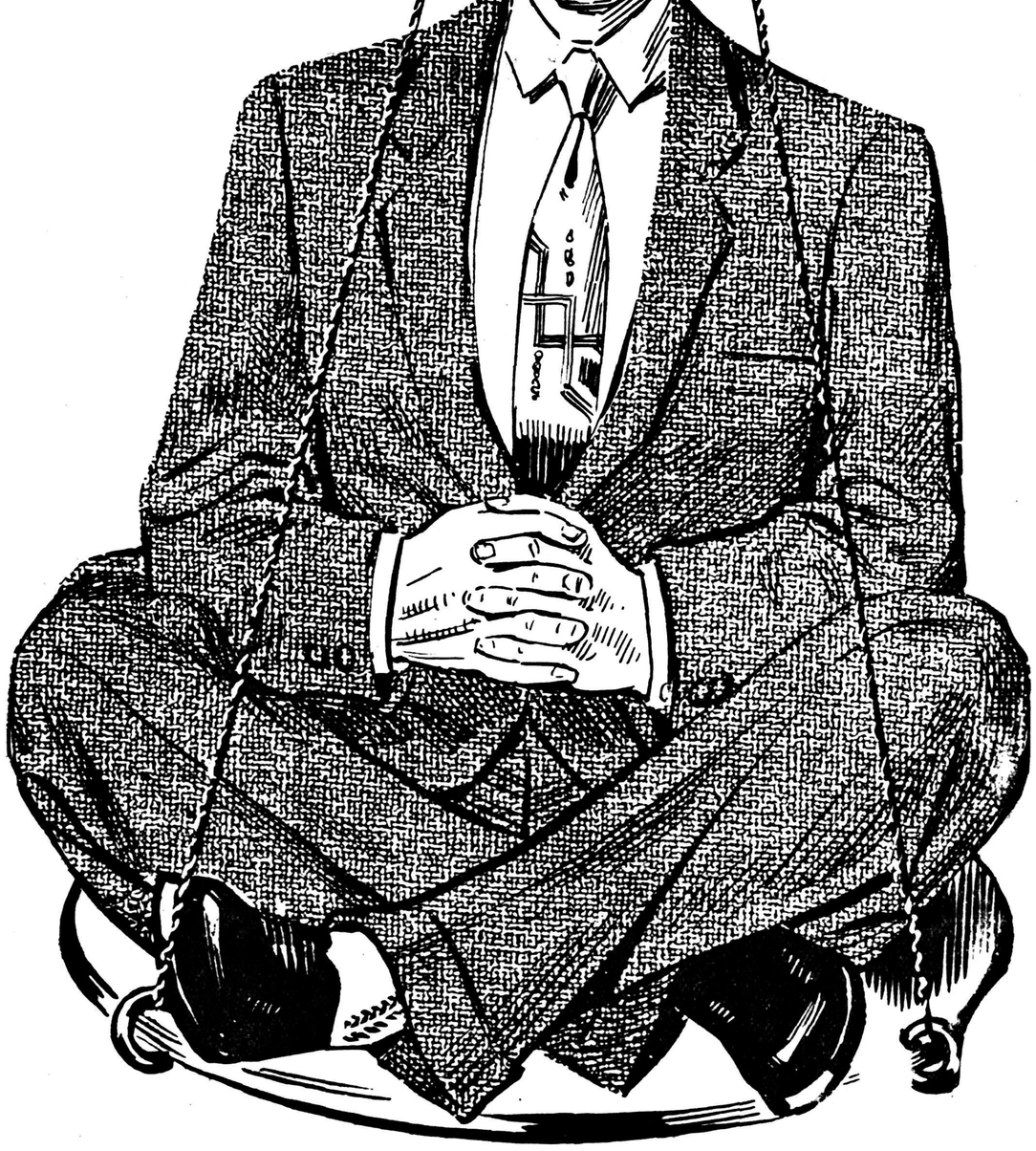

سازمان فاکوبا به نمایندگی ازطرف شرکت آلومینیوم ایران

اولین ویگانه تهیه کننده صدها نوع پروفیل آلومینیوم درایران افتخار دارد بمنظور بسط وتوسعه صنعت آلومینیوم وبالابردن سطح اطلاعات عمومی درمورد این فلز پراستفاده مسابقه علمی وبیسابقه‌ای را بایك جایزه بزرك بین گروه مهندسین عالیمقام بشرح زیر طرح نماید :

۱ـ موضوع مسابقه: تهیه بهترین نظریه پیرامون برتری آلومینیوم برچوب و آهن درمورد ساخت دروپنجره ودکوراسیون ساختمان .
۲ـ جایزه‌مسابقه: معادل وزن‌برنده شمش‌نقره خالص باتضمین بانکملی ایران.
۳ـ شرائط شرکت‌کننده: تابعیت ایران ـ داشتن تیتر مهندس ساختمان یا آرشیتکت یادکوراتور ویامهندس ماشین وبرق .
۴ـ هیئت داوران: سه نفر ازاستادان بزرك دانشگاه .
۵ـ مدت مسابقه: دوماه از تاریخ نشر اولین آگهی .
۶ـ نظریه‌ها بایستی باانشاء ساده بزبان فارسی درسه نسخه ماشین شده به‌آدرس شرکت آلومینیوم ایران ـ (بوسیله پست سفارشی دوقبضه) ارسال ویا درمقابل رسید شرکت تحویل گردد .

شرکت آلومینیوم ایران ـ خیابان‌شاه ـ شماره ۹۲۶ تلفن ۶۶۴۰۶ و ۶۶۴۰۵

نخست‌وزیر گریست و گفت معنی

بقیه ازصفحه اول

خرمشهر گفت .ما برای همین کار شهرهای ایران مسافرت میکنیم ومیخواهیم با مشکلات ونیازمندی های مردم از نزدیك آشنا شویم.

شکایت از اداره خالصه

سران عشایر خرمشهر هنگام ملاقات با آقای نخست‌وزیر ازطرز کار اداره خالصه این شهرستان شکایت کردند آقای نخست‌وزیر ضمن ایراد مطالبی خطاب بسران عشایر اظهارداشت من بشکایات شما رسیدگی خواهم کرد زیرا شخص اول مملکت برای تامین رفاه وآسایش شما عشایرشاهدوست ودلیر اوامر موکدی صادرفرموده‌اند مبنی روحانیون خرمشهر با آقای نخست‌وزیر ملاقات کردند وضمن تشریح نیازمندیهای مردم تقاضا کردند که در خرمشهر مساجد آبرومندانه ای بنا گردد و ازطرف آقای نخست‌وزیر وعده مساعدت داده شد .

سکوت کردند

ساعت یازده ونیم صبح دیروز آقای موقر شهردار واعضای انجمن‌شهر با آقای نخست‌وزیر ملاقات کردند آقای نخست‌وزیر در مورد شکایاتی که از انجمن شهر و شهرداری‌شده بود توضیحاتی خواست ولی اعضای انجمن شهر در اینمورد سکوت اختیار کردند آقای شهردار نیز در باره وضع عمومی شهرواقدامات شهرداری گزارشی باستحضار رسانید .آقای نخست وزیرباعضای انجمن شهر دستور داد که متحدا برای بهبود وضع خرمشهر و رفع مشکلات مردم کوشش نمایند . آقای نخست‌وزیر اظهار داشت شهرداری بادر آمد سرشاری که دارد میتواند خرمشهررا بصورت باغ زیبا وآبادی درآورد .

بازدید از شهر

پس از پایان ملاقاتهای آقای نخست‌وزیر با اعضای هیئت دولت باتفاق فرماندار و روسای ادارات دولتی وشهردار واعضای انجمن‌شهر از محله های «شیطان بازار» کاغذ آباد ،دیزل آباد و کهرآباد بازدید نمودند .

نخست وزیر هنگام بازدید از زندان خرمشهر

در کهرآباد

آقای نخست‌وزیر هنگام بازدید ازکهرآباد» از مشاهده وضع رقت آور ساکنین محله مزبور فوق‌العاده متاثر شدواظهار داشت‌وضع اینجا از زاغه‌های جنوب تهران صدبار بدتر است آقای نخست وزیر باحساسات مردمی که غبار رنج بر چهرهٔ آنها نشسته بود بگرمی پاسخ داد و عواطف مخصوص شاهنشاه‌را نسبت بتامین رفاه‌و آسایش کلیه ساکنین شهرستانها اعلام نمود .

آقای نخست‌وزیر و اعضای هیئت در این بازدید متوجه شدند که عده‌ای از زاغه‌نشینان جنوب تهران برای تهیه کار بخرمشهر آمده ودر محله های کپر آباد و کاغذآباد سکونت اختیار کرده‌اند از طرف آقای نخست‌وزیر دستور داده شد که شهرداری خرمشهر برای بهبود وضع این مسافرین تازه وارد اقدام کند . در کپرآباد زن مستمندی گوشه لباس آقای نخست‌وزیر را گرفت واز ایشان تقاضای کمك‌کرد آقای نخست‌وزیر نیز ضمن‌پرداخت مبلغی ، بشهرداری دستور داد که بطور مستمر بزن مزبور کمك شود .

آقای نخست‌وزیر و اعضای کابینه ناهار را در هتل شهرداری صرف نمودند و ساعت دو ونیم بعداز ظهر برای پرده‌برداری از مجسمه‌شاهنشاه در اداره گمرك خرمشهر حضور یافتند .

مراسم پرده‌برداری

قبل‌از آنکه از مجسمه اعلیحضرت همایونی که در محوطه باشگاه‌ادارهٔ گمرك خرمشهر نصب شده است پرده برداشته شود تیمسارسرلشکر ضرغام ، وزیرانحصارات وگمرکات ضمن ایراد نطق مشروحی اظهار داشت : کارکنان گمرك که سربازان مرزدار و فداکار کشور میباشند همیشه آرزو داشتند که مجسمه‌ای از شاهنشاه عظیم‌الشان را همواره در برابر دیدگان خود داشته باشند خوشبختانه این‌افتخار امروز نصیب آنها میگردد وآرزوی دیرینه آنان برآورده میشود.

سپس از آقای نخست‌وزیر تقاضا کرد با قطع نوار سه‌رنك ، پرده از روی مجسمه شاهنشاه بردارند در اینهنگام آقای نخست‌وزیر در میان ابراز احساسات پرشور حضار نوار سه رنك را قطع کرد . و پرده از روی مجسمه برداشت بلافاصله موزیك سلام شاهنشاهی را نواخت و گارد احترام نیروی دریائی‌مراسم احترامات را بجا آورد .

پس‌از پایان مراسم پرده برداری آقای نخست‌وزیر و اعضای کابینه از اسکله و کلیه قسمتهای اداره گمرك بازدید نمودند .

بازدید پل خرمشهر

ساعت چهار بعداز ظهر دیروز آقای نخست‌وزیر و اعضای هیئت دولت از محل ساختمان پل بزرگی که بر رهی کا احداث‌گردد بازدیدنمودند.ساختمان این پل از چندی پیش بوسیله بنیاد پهلوی آغاز شده و با پایان یافتن آن دو بندر بزرك یعنی خرمشهر و آبادان بهم متصل میشود .

آقای نخست‌وزیر و هیئت‌وزیران از شرکت سهامی خلیج واز قسمت های‌مختلف مخصوصا سردخانه آن شرکت که ۲۵۰ تن ظرفیت دارد بازدید نمودند . ضمنا بیمارستان اهوازی و کارخانه بسته‌بندی خرما نیز مورد بازدید آقای نخست‌وزیر و اعضای هیئت دولت قرار گرفت.

در دبستان شرافت

ساعت شش ونیم بعداز ظهردیروز آقای نخست‌وزیر و اعضای کابینه از دبستان شرافت خرمشهر بازدید نمودندهنگام ورود آقای‌نخست‌وزیر وهیئت دولت بمحوطه دبستان،آقای جدلی رئیس فرهنك خرمشهرخوش آمد گفت و کودك خردسالی دسته گل زیبائی به آقای نخست‌وزیر تقدیم نمود :

آقای رئیس فرهنك از آقای‌نخست وزیر و اعضای کابینه تقاضا کرد که استادیوم ورزشی خرمشهر نیز مورد بازدید قرار گیرد واین تقاضا مورد قبول واقع شد .

در استادیوم ورزشی

هنگام ورود هیئت دولت بمحوطهٔ استادیوم ورزشی آقای جدلی‌رئیس فرهنك اقدامات ورزشی‌انجمن‌تربیتی خرمشهر را گزارش داد واز آقای نخست‌وزیر تقاضا کردکه اولین کلنك استخر استادیوم را بزمین بزند آقای نخست‌وزیر ضمن اظهار خوشوقتی از پیشرفتهای ورزشی انجمن تربیت بدنی شهرستان خرمشهر اولین کلنك استخر استادیوم را بنام اعلیحضرت‌همایونی بزمین زد . پس‌از پایان این‌مراسم هیئت دولت بفرمانداری مراجعت نمود .

ملاقات با نخست‌وزیر

عصر دیروز نمایندگان جمعیت های خیریه ثریا و شیرو خورشید سرخ خرمشهر با آقای نخست‌وزیر و اعضای هیئت دولت ملاقات کردند و ضمن گزارش اقدامات خود از عدم همکاری و کمك ناچیزشهرداری خرمشهر گله نمودند نمایندگان جمعیت خیریه ثریا از آقای‌نخست وزیر تقاضا کردند که برای‌تاسیس پرورشگاه مناسبی باین جمعیت کمك شود .

آقای دکتر نوذری فرماندار خرمشهر نیز در این زمینه مطالبی ایراد نمود واز طرف آقای نخست وزیر وعده مساعدت داده شد .

در مهمانسرای گمرك

ساعت هشت‌بعداز ظهر دیروز آقای نخست‌وزیر و اعضای کابینه در ضیافت مهمانسرای گمرك خرمشهر حضور یافتند . در این مراسم تیمسار مجلسی‌فرمانده‌منطقهٔ یکم نیروی دریائی . فرمانداران آبادان و خرمشهر ، رؤسای‌ادارات دولتی و کارمندان عالیرتبه شرکت نفت شرکت کرده بودند .

آقای نخست‌وزیر و اعضای‌هیئت دولت شام را در باشگاه گمرك صرف نمودند و ساعت هشت صبح امروز به آبادان عزیمت کردند .

تقاضا از هیئت دولت

عصر دیروز اهالی شادکان ضمن مخابره تلگرافی از آقای نخست‌وزیر و اعضای هیئت دولت تقاضا کرده‌اند که این بخش دور افتاده نیز مورد بازدید قرار گیرد و هم‌اکنون‌اهالی شادکان در انتظار هیئت دولت می باشند .

در آبادان

ساعت هشت ونیم صبح امروزآقای نخست‌وزیر و اعضای کابینه در میان ابراز احساسات شدید طبقات مختلف مردم به آبادان وارد شدند هنگام ورود هیئت دولت ابتدا یکی از دانش آموزان دبستان دخترانه رویا خیر مقدم گفت و دسته گل زیبائی به آقای نخست‌وزیر تقدیم کرد وسپس آقای روحانی شهردار آبادان ضمن خیر مقدم ،احتیاجات ساکنین این شهرستان را گزارش داد آنگاه آقای طباطبائی مدیر روزنامه نوای ملت از طرف روزنامه نگاران خوزستان خوش آمد گفت ودر مورد ترمیم جاده بین‌اندیمشك ودزفول از آقای نخست‌وزیراستمداد کرد .

ضایعه تاسف آور

روز جمعه گذشته آقای مصطفی مستعان کارمند عالیرتبه اداره‌آمار که از چند سال قبل‌در اهوازمشغول انجام وظیفه بود ،بر اثر بیماری ناگهانی در ۴۷ سالگی بدرودحیات گفت .

آقای مصطفی مستعان از کارمندان شریف ودرستکار دولت بوده که در طی دوران طولانی خدمت‌اداری با صمیمیت وصداقت انجام وظیفه میکرد ودرگذشت آنمرحوم باعث تاثر و تاسف است .

مراسم هفته آنمرحوم بعد ازظهر چهارشنبه (فردا) در امامزاده‌عبدالله برگزار خواهد شد . ما مصیبت وارده را بخانواده محترم مستعان تسلیت میگوئیم .

آقای نخست‌وزیر وهیئت وزیران

بقیه درصفحه نوزدهم

نمایش فیلم «چاکر فدائی شما»
در دو هفته اول رکورد فروش
فوق‌العاده‌ای بدست آورده بطوریکه
تاکنون در «سینما پارك» یك چنین
میزان فروشی سابقه نداشته است

سینما پارك

از امروز
هفته سوم

جدیدترین ـ پرحادثه
ترین ـ متغول
کننده ترین اثر

ادی کنستانتین

چاکر فدائی شما

باشرکت زیباترین ستاره‌های جدید سینمای فرانسه
دورادل ـ دانیل‌گوده ـ گولت دوره‌آل

نمایش این فیلم فقط یك هفته
دیگر ادامه خواهد داشت

ASH.N.A.CO — آ ـ ۳۶۱۰۶

دنباله اخبار خارجه

اختلافات مالی انگلستان وجمهوری متحده

مسائل اساسی مورد اختلاف دو کشور حل شده است

قاهره ـ آسوشیتدپرس ـعبدالمنعم کیسونی وزیر اقتصاد جمهوری متحده اظهار داشت که‌اگر نظر این کشور برای بریتانیا قابل قبول باشد ، انتظار میرود که یك‌هیئت اقتصادی انگلیسی برای گفتگو پیرامون اختلافات مالی دوکشور به قاهره مسافرت‌کند. کیسونی گفت امروز بااوجن‌بلاك‌رئیس بانك بین‌المللی ملاقات خواهد کرد تا عکس‌العمل انگلستان را در برابر پیشنهادهای مصر از وی سئوال نماید. روز یکشنبه روکینسکی معاون بلاك برم پرواز نموده بود تا نتیجه گفتگوهای بلاك رابه نماینده انگلستان اطلاع دهد. اگر گزارش روکینسکی مساعد باشد ممکن است مذاکرات مستقیم میان بریتانیا و جمهوری متحده برای حل نهائی اختلافات ناشی از ملی کردن کانال سوئز آغاز گردد . محافل مطلع اظهار میدارند که‌اختلافات فعلا بر سر ارقام غرامات است وبنظر میرسد که مسائل اساسی حل شده است .

صفر فانفانی

یك قرارداد فرهنگی امضاء کنند . ولی معلوم نیست که فانفانی به جمال عبدالناصر برای میانجیگری میان‌فرانسه و مصر برسرمسئله‌الجزایرپیشنهاداتی کند .

مراجعت بلاك

قاهره ـ خبرگزاری فرانسه‌ـاوجین بلاك رئیس بانك بین‌المللی که‌برای دوروز استراحت به‌ناحیه لوکسور رفته بود دیشب ناگهان به‌قاهره بازگشت تاگفتگوهای خودرا برای رفع اختلافات مالی مصر وبریتانیا از سرگیرد .هنوز علت بازگشت ناگهان اوژن بلاك بقاهره افشاء نشده‌است .

آمریکا باید تجربه بیاموزد

نیویورك ـیونایتدپرس ـ روزنامه نیویورك تایمز در شماره امروزخود مینویسد که ایالات متحده باید از پرتاب موفقیت آمیز موشك کیهانی شوروی تجربه بیاموزد .

معنای اصلی پرتاب این موشك اینست که ما ظاهرا در زمینه‌موشك از شوروی عقب تر هستیم اگر ما میخواهیم وضع را بهبود بخشیم باید با این حقیقت نا مطلوب‌روبرو شویم . پروازموشك کیهانی‌شوروی ممکن است بیك معنی مفید باشد زیرا این نظر فریب آمیز را که‌ما بپردازیم .

پرتاب موفقیت آمیز موشك اطلس در ماه گذشته از شوروییها جلو افتاده ایم برطرف میسازد .نیویورك تایمز مینویسد که ما منابع کافی برای پیشرفت برنامه های موشکی خود تخصیص نداده ایم و کنگره جدید بایدبودجه پیشنهادی آیزنهاور را از این نقطه نظر بررسی کندکه آیا بودجه کافی برای برنامه های موشکی در نظر گرفته است یا نه تایمز مینویسد . ما باید در این زمینه با شوروی‌برقابت طویل‌المدت

عشق تازه مارگارت

لندن ـاسوشیتدپرس ـدرلندن گفته شد که پرنسس‌مارگارت خواهر ملکه انگلستان تازگیها بایك لردجوان وزیبا بنام « لرد پلانکت »زیادرفت وآمد میکند .این لرد ۳۵ سال دارد واز چندی پیش باپرنسس مارگارت که ۲۸ساله است . سروسری پیداکرده واینداوغلب بایکدیگر غذا میخورند و بگردش میروند وباسب سواری میپردازند . گاهی هم‌مارگارت ولرد بلند قامت همراه شاهزاده فیلیپ همسر ملکه بشکار میروند . این آشنائی از موقعیکه خانواده سلطنتی بکاخ ساندرینگهام رفتند آغاز شد وروز بروز روابط محبت آمیز تری بین مارگارت ولردپلانکت‌برقرار گردید تااینکه‌جریان این‌مناسبات عاشقانه درروزنامه های انگلیسی نیز منعکس شد واکنون سرو صدای زیادی درباره عشق تازه پرنسس مارگارت برپا شده‌است .

سرانجام پیرمردی که دخترهابرای اوسرودست میشکستند!

بوئنوس ایرس ـ خبرگزاری فرانسه‌ـ همسر جوان و زیبای یك ملیاردو۷۶ ساله آرژانتینی که هنوز دوماه از تاریخ ازدواج آنها نگذشته امروز از محکمه‌تقاضای طلاق کرد.

ملیاردرآرژانتینی دوماه‌پیش برای‌انتخاب همسر زیبائی به‌ژاپن رفت و پس‌از آنکه منظور خودرا درجراید ژاپن باطلاع دختران ژاپنی رسانید ۳۰۰نفر برای ازدواج با۴ زمیلیونر پیر داوطلب شدند .

آقای خوزه‌گالیشو از بین این عده یك دختر دلربای ژاپنی رابنام«می‌کیکو» به‌همسری برگزید وعروس و دامادراه آرژانتین را پیش گرفتند ولی هنوز دوماه ازتاریخ‌این ازدواج‌نگذشته بودکه اختلافات شدیدی بین آنها روی داد. آقای گالیشو که‌بی‌اندازه حسود بود به همسرش اجازه نمی‌داد از منزل خارج شود و در هنگام مسافرت به‌بوئنوس‌آیرس‌وی‌را دربکی ازاتاقهای کشتی زندانی‌کرده بود .

ازطرف دیگر این زن و شوهر ناجور زبان یکدیگر را نمی فهمند. آقای گالیشو حتی یك کلمه ژاپنی نمی داند و همسرش هم کوچکترین آشنائی بزبان اسپانیولی ندارد. اکنون‌سفارت ژاپن دربوئنوس‌آیرس‌برای لغو عقد ازدواج مشغول فعالیت شده‌است.

نامه‌ای که ۲۸۳ سال در راه بود !

گلن‌هوزن ـ رویتر ـ یك نامه که ۲۸۳ سال قبل از اورشلیم بعنوان نویسنده‌ای باین شهر ارسال شده بود امروز مراجعت داده شد روی پاکت از طرف‌اداره پست شهر این عبارت دیده‌میشد: «صاحب‌نامه در ۱۷ اوت ۱۶۷۶ درگذشته‌است !»

صاحب نامه یك نویسنده آلمانی بنام «گریمل شوزن» بوده است که در قرن هفدهم کتابی بنام «سی سال جنك» برشته تحریر کشید.

باکمال تاسف درگذشت ناگهانی **آقای محمود نوریشاد** را باطلاع خویشان و دوستان میرساند مجلس ختم‌مردانه آنمرحوم روز چهارشنبه ۱۷ر۱۰ر۳۷ درمسجد حاج‌حسن واقع درخیابان بوعلی ازساعت ۳ الی۵ بعد ازظهر ومجلس ختم زنانه بعد ازظهر همانروز درمنزل آنمرحوم واقع در خیابان خواجه نظام‌الملك سه راه زندان کوی فریدونیه کوچه درخشان منعقد خواهد بود .

عبداله نوریشاد ـ محمد نوریشاد ـ سرهنك علی اکبر نوریشاد ـ علیمحمد خواجه‌نوری ـ جمشیدآیرملو ـ سرهنك فریدون آیرملو ـ علی کوثر مدار ـ مهدی براغوش ـ مهندس محمد ولی سهراب زاده ـ محمد نبی سهراب زاده ـ حاج احمد زرگر امینی .

آ ـ ۲۴۹۵۷

بعموم بازماندگان آنمرحوم‌مصیبت‌وارده‌را تسلیت‌میدهیم

بمناسبت شب چهلم درگذشت مرحوم **حاج سید محمد علی حجازی** عصر پنجشنبه ۱۹ دیماه مجلس تذکر در مسجد شاه آباد وزنانه در منزل آقای حسین حجازی‌اول خیابان کاخ شمالی از ساعت سه تاپنج برگزار خواهد شد واز طرف دوستان او عصر روز جمعه بیستم دیماه در مسجد همت آباد چهارراه حاج محراب چنین مراسمی برگزار میشود .

سید محمد باقر حجازی

آ ـ۲۴۸۴۷ ۱ـ۲

نظر بفوت مرحوم **آقای سیدعلی معراجی زنجانی** که‌یکی ازافراد با تقوی بودند مجلس ختمی روزچهارشنبه هفدهم دیماه ازساعت دو ونیم تاپنج‌بعدازظهر درمسجدچهارسوق بزرك منعقد میباشد ازعموم علاقمندان وعلماء اعلام تمنا میشود که برای شادی روح آنمرحوم درمجلس مزبور شرکت فرمایند . آ ـ ۲۵۰۲۱ **الحاج محمد لامع**

بدین‌وسیله باطلاع اقوام ودوستان میرساند چون روز پنجشنبه ۱۸ دیماه مصادف با شب هفته درگذشت برادر ناکامم **قباد حمزوی** میباشد مراسم یادبودی از ساعت ۳ تا ۵ بعدازظهر بر سر مزار آنمرحوم واقع در امامزاده عبداله مقبره خانوادگی برگزار خواهدبود .

۱ـ۲ آ ـ ۳۶۱۷۸ **دکتر جواد حمزوی**

اتحادیه صنف خیاط با نهایت تاسف وتاثر فوت‌نابهنگام جوان ناکام مرحوم **احمد مقدم یزدان را** باطلاع همکاران واقوام و آشنایان میرساند مجلس ختم مردانه آنمرحوم از ساعت ۹ ونیم الی ۱۱ ونیم صبح روز چهار شنبه ۱۷ دیماه ۳۷ درمسجد لاله‌زار برگزار میشود .

شعبان مقدم یزدان ـ اصغر سعادت ـ محمد بحری کاظم مقدم یزدان ـ سید احمد زورق‌چی ـ سیدکاظم‌زورقچی ستوان ۲ میر قوام زورقچی .

آ ـ ۲۵۰۴۹

بعموم بازماندگان‌آنمرحوم مصیبت‌وارده را تسلیت‌میدهیم

باکمال تاسف درگذشت مرحومه مغفوره **مادرعزیزمان را** باطلاع دوستان واقوام میرسانیم مجلس ختم مردانه روز پنجشنبه ۱۸ دیماه جاری ازساعت ۸ ونیم تا۱۱ ونیم‌صبح درمسجد ارك منعقد می‌باشد .

حاج سیدحسین اخوان صادقی ـ حاج سیدکریم اخوان صادقی ـ حاج سیدعباس اخوان صادقی .

باکمال تاسف فوت مرحومه مغفوره والده آقایان اخوان صادقی را باطلاع عموم دوستان و خویشاوندان میرسانیم مجلس ترحیم روز پنجشنبه ۱۸ دیماه جاری از ساعت ۸ ونیم تا۱۱ ونیم صبح درمسجد ارك منعقد می‌باشد .

خانواده اخوان صادقی ـ حاج سیدمهدی صادقی‌ـحسن میر محمد صادقی ـ حاج آقا حسین صادقی ـ تقی مدرس صادقی ـ جلال صادقی ـ سرهنك حسین رزم‌آرا ـ دکتر عباس حاج حریری ـ سرهنك مهدی آتش‌پنجه ـ احمد متین‌پور ـ آقا کوچك خلفی ـ حسین میناچی.

۱ـ۲ آ ـ ۳۶۲۳۰

ببازماندگان آنمرحومه تسلیت میدهیم

آگهی های تسلیت

سرکار دانشجوی سال یکم کاوه ـ درگذشت پدرسرکار باعث تاسف‌گردید مصیبت وارده را از طرف خود وعموم افسران ودانشجویان تسلیت میگوید .

آ ـ ۲۵۰۳۹ **فرمانده‌دانشکده‌افسری ـ سرلشگرفولادوند**

فوت ناگهانی دوست عزیزم قباد حمزوی قلب مارا جریحه دار ساخته به‌عموم بازماندگان آنمرحوم خصوصا خانم حمزوی تسلیت میگویم آ ـ ۲۴۸۹۷ **داود عربشاهی**

درگذشت شادروان آقای حاج کاظم تبریزی را ازطرف خود وکلیه کارمندان صنف حمل ونقل بعموم بازماندگان فقید سعید بالاخص به‌همکار عزیزمان آقای حسین‌تبریزی تسلیت عرض مینماید ـ

ازطرف اتحادیه کارمندان صنف حمل و نقل

آ ـ ۲۴۹۳۱ درشرف تاسیس ـ **جواد بشاش**

دانش‌آموزان کلاس پنجم طبیعی دبیرستان شرف‌مصیبت وارده را بدبیر ارجمند خود آقای ویلهلم ابراهیمی‌تسلیت عرض مینمایند . آ ـ ۲۵۰۱۷

صنف لباس فروشان سرای ارامنه

پیش‌آمد ناگهانی و مرك جانگداز شادروان فقید سعید **حاج عبدالرضا مجردی** را بعموم بازماندگان آنمرحوم بخصوص آقایان پرویز مجردی و حاج عبدالحسین‌مجردی تسلیت عرض‌نموده بقاء وسلامتی آن خاندان جلیل را از خداوند متعال مسئلت داریم .

محمد حسین رحمانی ـ علی اصغر شیخ رضائی ـ موسی بیات ـ عباس معتمد ـ محمد صافی ـ سیدرضا کاشفی حسین‌دعاگو ـ باقر صباحی ـ باقی‌قاضی‌پور ـ رضاحسین‌خبازی برادران ملکوتی ـ اسمعیل رحمانی .

آ ـ ۲۵۰۲۳

دانش آموزان کلاس پنجم ریاضی دبیرستان شرف

مصیبت وارده را بدبیر گرامی وارجمند خود جناب آقای ویلهلم ابراهیمی تسلیت عرض می‌نمایند . آ ـ ۲۵۰۲۹

درگذشت ناگهانی فقید سعید **دکتر علی فرهمندی** را بفامیل محترم آنمرحوم بخصوص تیمسار سرلشگرآزموده دادستان معظم ارتش تسلیت عرض مینمایم .

آ ـ ۲۵۰۳۵ **سرهنك مروستی**

مصیبت وارده را بخانواده‌های محترم ایرانی و ایمانی بویژه بدوستان عزیزم آقایان محسن ایرانی و علی ایمانی صمیمانه تسلیت عرض مینمایم . **مرتضی صابونچی**

۳۲۹ پهلوان ازچهارگوشه کشور

برای مبارزه باحریفان وبردن مدال طلا درتهران اجتماع کرده‌اند

دیشب مسابقات کشتی آزاد مدال طلا که‌از طرف باشگاه ورزشی دارائی ترتیب داده شده‌است با شرکت ۳۲۹ نفر از شش‌شهرستان قزوین - کرج - ملایر - اهواز مشهد -تهران زیر نظر فدراسیون کشتی کشور در سالن محمدرضا شاه پهلوی آغاز گردید .

در این مسابقات اکثر قهرمانان تیم ملی کشتی ایران آقایان - توفیق - فردین -تاجیك - حبیبی - شوروزی - خجسته‌پور - نوری و رعیت‌پناه شرکت دارند .

دراین‌مسابقات‌در وزن‌اول۶۹نفردروزن دوم۸۶نفر در وزن سوم ۸۲ نفر در وزن چهارم ۴۸ نفر در وزن‌پنجم۲۰ نفر در وزن ششم ۱۶ نفر در وزن هفتم ۱۰ نفر در وزن هشتم ۸ نفر شرکت نموده‌اند .

آقای محب مدیر باشگاه دارائی بخبرنگار ما گفت که تیم های کشتی اهواز و مشهد بخرج باشگاه دارائی در این مسابقات شرکت نموده‌اند و سایرشهرستانها مخارج مسافرتشان بعهده خودشان میباشد .

اگر چنانچه قهرمانی دراین مسابقات طلا دریافت خواهند داشت و به امتیازی کسب نماید مخارج مسافرت او بعهده باشگاه دارائی خواهد بود. قهرمانان اول این مسابقات مدال نفرات دوم و سوم نیز جوائزنفیسی تعلق خواهد گرفت . مسابقات تا ٤ شب ادامه خواهد داشت .

ورزش درتلویزیون

چون موسسه تلویزیون ایران‌ضمن برنامه های هفتگی خودبرنامه ورزشی نیز پخش می‌نمایدکه‌ممکن بودشرکت قهرمانان رشته های مختلف ورزشی دراین برنامه ها بجنبه آماتوری آنان لطمه وارد آورد ازاین رو کمیته ملی المپیك ایران نظریه کمیته بین‌المللی رادراینمورد خواستار شد وپاسخ رسیده درجلسه هیئت رئیسه کمیته ملی‌المپیك که‌در حضور والاحضرت شاهپور غلامرضا پهلوی ریاست‌عالیه کمیته ملی‌المپیك ایران و تیمسار سرلشگر دفتری رئیس سازمان‌تندرستی جوانان وتربیت بدنی ایران تشکیل گردید مطرح ومورد شور وبررسی قرارگرفت و مقررشد نمایش فعالیت های ورزشی ازتلویزیون وانجام هرگونه مصاحبه های تلویزیونی ورزشکاران آماتور زیرنظر مستقیم فدراسیون مربوطه انجام پذیرد .

عملیات ورزش‌باستانی‌وورزشهائیکه دارای فدراسیون نیستند باموافقت و نظارت سازمان تندرستی جوانان و تربیت بدنی ایران ازتلویزیون‌پخش خواهدشد .

دفاع از رساله

جلسه دفاع رساله دکتری ادبیات فارسی آقای مهدی جویا تحت عنوان «جشنهای ایران‌باستان» باحضور آقایان دکتر صورتگر، دکتر مقدم و دکتر صفا تشکیل‌و رساله با درجه خوب پذیرفته شد .

خانمی دزد منزل همسایه را درخانه زندانی کرد !

سارق ۱۵ روز پیش پس ازگذراندن سه سال محکومیت آزاد شده بود

دیشب پاسبان شماره ۳٦۵ مامور کلانتری ۱٤هنگام عبور از خیابان صفا واقع در بخش ۱٤ بصدای فریاد زنی که از یکی از کوچه‌های خیابان مزبور بگوش میرسید به آنجا رفته وسارقی را که در خانه آقای عباس نوید پور همسایه زنی که کمك میطلبید محبوس شده بود بایك‌چمدان ومقداری‌اسباب و اثاثیه مسروقه بکلانتری جلب‌کرد زن مزبور که سارق را بدام‌انداخته بود اظهار داشت .

از صبح دیروز بچه ها و خانم آقای عباس نوید پور بمهمانی‌رفته بودند ومن میدانستم که در منزل آنها کسی نیست . بعد از ظهر مشغول شستن ظروف منزل درکنار حوض بودم که بصدای پائی که از خانه‌می‌آمد ناگهان‌بدلم‌آمده که بخانه عباس آقا دزد آمده‌است فورا به پشت بام خودمان که‌حیاط عباس آقا از آنجا دیده میشودرفتم وباکمال تعجب مشاهده کرد م‌در حیاط منزل آنها باز است در این موقع جوانی بلند قد با عجله‌چمدان ویك دستگاه چرخ خیاطی از اطاق بیرون آورده‌ودرحیاط گذاشت‌ودوباره بداخل‌اتاق‌رفت .

دیگر معطل نشدم و خودم را بیرون انداخته واولین کاری که کردم در منزل عباس آقارا فورابستم وبنای دادوفریاد را گذاشتم که پاسبان بکمکم آمدوسارق‌رادستگیر کردیم.

سارق خودرا درکلانتری غلامحسین فرزند ابوالقاسم شهرت رحیمی‌معرفی کرد ودر وهله اول اظهار میداشت از فرط استیصال مبادرت باین‌عمل کرده وحالا از کار خود بشدت پشیمانست ولی دربازجوئی‌های‌بعدی که توسط آقای ستوان عباسی‌بعمل آمد معلوم شدکه وی‌از سارقین سابقه‌دار بوده و در حین سرقتی دستگیر ومحکوم بسه‌سال زندان شده بودو پانزده روز پیش که‌مدت محکومیتش پا-یان یافته اززندان آزاد شده‌است پرونده‌امردر کلانتری تنظیم وباچمدان محتوی زینت‌آلات زنانه و سایر اسباب واثاثیه مسروقه همراه متهم تحویل اداره آگاهی گردید .

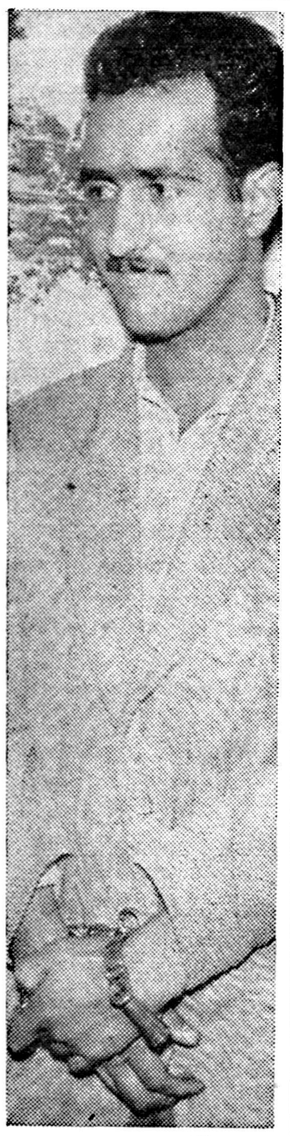

غلامحسین رحیمی
بدست زنی گرفتار شد!

امروز بقیه حوادث را درصفحه ۱۳ مطالعه فرمائید

حوادث گوناگون

مادری آنقدر از شیر دادن بطفل نوزاد خود امتناع کرد تا طفل از گرسنگی جان داد

بامداد امروز به‌آقای ستوان فرداد افسر نگهبان کلانتری ۱۵ اطلاع‌داده شد که‌در گود سید درویش طفل پانزده روزه‌ای از گرسنگی فوت‌کرده است .

بدستور افسر نگهبان آقای ستوان خسروشاهی بمحل رفته پدر طفل مزبور بنام غلام عابدی ۲۷ساله‌فرزند رضا را بکلانتری جلب کرد وجسد طفل جهت انجام تشریفات قانونی باداره پزشکی قانونی منتقل شد .

قهر مادر ...

غلام در بازجوئی گفت ،دیروز وقتی که‌بخانه آمدم طفلم را تنهادر اطاق یافتم واز مادرش اثری ندیدم ناچار بدنبال مادرش بخانه مادرزنم‌رفتم اورا آنجا یافتم هرچه کوشیدم بچه را باو بدهم تاشیر دهد قبول نکرد، من مجددا بچه‌را بخانه آوردم وهرچه سعی کردم باو غذا بدهم میسر نشد بناچار بچه‌را روی دست انداخته‌ودر کوچه وخیابان هرزن عابری را مـی دیدم از او خواهش میکردم‌به‌بچه‌ام شیر بدهد ،ولی طفل پستان آنهارا نمی‌گرفت واین عمل تاساعت ۵ بعداز ظهر ادامه داشت دراینموقع من‌مجبور شدم بخانه برگردم وچند نفررا به دنبال همسرم روانه کنم ،ولی این زن سنگدل به من که هیچ به‌بچه‌اش نیز ترحم نکرد وبرای شیردادن او نیامد ومن نیز تابامداد امروز بربالین طفلم نشستم وجاندادن اورا تماشا میکردم تااینکه بامداد امروز متوجه شدم که بچه‌ام مرده است .

دعوای خواهر شوهر وعروس

دراینموقع گل تاج فرزند بختیار ۱۸ساله همسر غلام‌ومادرش‌ماه‌نساء بکلانتری احضار شدند ،گل تاج در بازجوئی گفت که‌خواهر شوهرم مرا از خانه اخراج کرده وگفته‌است‌که قصد دارد همسر دیگری برای‌برادرش بگیرد وبهمین جهت من هم بچه‌ام‌را رها کرده وبخانه مادرم رفتم ولی غلام اظهارات اورا تکذیب کرد و گفت ماه نساء مادرزنش اخیرا گل‌تاج را فریب میداد وباو میگفت اگربچه‌ات بمیرد من تورا به یك کارمند دولت خواهم داد.چون‌رسیدگی باین‌موضوع احتیاج بتحقیقات ماموربن قضائی داشت ساعت یازده صبح امروزغلام وزنش گل‌تاج ومادرزنش ماه نساءبا پرونده بدادسرا اعزام شدند .

سه‌حریق

دیروز مغازه عکاسی ملیك واقع در چهارراه لاله‌زار بعلت نامعلومی آتش گرفت حریق توسط مامورین اداره آتش نشانی شهرداری‌خاموش گردید هم چنین دیشب منزل آقای عبدالحمید معرفت واقع در خیابان خواجه نصیر طوسی‌ازدود کش‌بخاری و ساعت ده صبح امروزشیرخوارگاه واقع در خیابان‌شاهرضا ازآشپزخانه شیرخوارگاه دستخوش حریق‌شدند که بوسیله مامورین اداره آتش نشانی شهرداری خاموش گردید.

مستاجری که‌گوش زن صاحبخانه را بادندان کنده بود به شش ماه زندان محکوم شد!

هنگام نزاع مادرشوهر وخواهر شوهر صاحبخانه بکمك مستاجر آمده عروس خودرا بباد کتك گرفته بودند

دیروز شعبه سوم دادگاه جنائی بریاست آقای واصف برای رسیدگی باتهام زنی بنام بانو سکینه نحوی فرزند قاسم تشکیل شد .بانو سکینه ساکن‌خیابان اسکندری متهم بودکه چندی قبل گوش صاحبخانه خود موسوم ببانو راضیه رابا دندان کنده و سپس پابفرار گذاشته است . بانو سکینه‌پس‌ازاینعمل بوسیله‌همسایگان دستگیر و تحویل مامورین کلانتری شد وپرونده وی پس‌ازتکمیل‌درداد‌سرا بشعبه سوم داده‌گاه جنائی ارجاع شد دیروزشعبه سوم برای‌رسیدگی باتهام بانو سکینه رسمیت‌یافت.متهم‌درجواب سئوالات رئیس دادگاه که چرا گوش صاحبخانه خود رابادندان کنده است اظهارداشت :«من باتفاق شوهر وچندبچه‌ام درخانه راضیه زندگی میکردیم‌ولی‌اوازصاحبخانه های‌فوق‌العاده بدبود ومرتبا نسبت بما ایراد میگرفت ویر خلاف قانون‌مرتبا بمافشار میآورد که خانه اورا ترك کنیم من بارها در برابر دعوا و مرافعه‌های راضیه خوشرفتاری بخرج دادم ولی او دست بردار نبود تا اینکه روزی برای طبخ غذا باشپزخانه رفتم تصادفا راضیه آنجا بود بمحض ورود من وی‌شروع بفرغر کرد ومرا بباد فحش ونا سزا گرفت اما بمحض اینکه من جواب‌دادم ناگهان بطرفم پریده موهای مراگرفت وشروع بزدن من کرد .**

کمك مادر شوهر وخواهر شوهر

سکینه ادا مه‌داد درهنگامیکه‌من در زیر مشت و لگد راضیه بودم ناگهان مادر شوهر وخواهر شوهر راضیه که‌از وی‌دل خونی داشتند بکمك من آمدند ومنکه میترسیدم مبادا آنها دق ودلی خود رادرآنجا سر راضیه در بیاورند وکاسه وکوزه را سرمن بشکنند پا بفرار گذاشتم ولی همسایگان سر رسیده مرا دستگیر کردند .

هنگامیکه اظهارات سکینه بپایان رسید شهود گواهی دادندکه‌هنگامیکه کوش‌کنده شده راضیه در دهان سکینه بود اورا دیده‌اند دادگاه با استماع مدافعات سکینه‌ووکیل‌اوواظهارات شهود وارد شور شده و پس از چند ساعت مشاوره وی را باتوجه بگذشت‌شاکی خصوصی وداشتن چند طفل خردسال باارفاق بششش ماه زندان محکوم‌کرد .

مجروحین تصادفات

دیشب چهار نفر باسامی زیر در اثر حوادث رانندگی در تهران مجروح شده واز طرف مامورین پلیس تهران در بیمارستانهای رازی وامدادی بستری شده‌اند:

محمدتقی‌معظمی‌محصل دربخش ٤ـابراهیم‌فرزند غلامرضا ٥۲ساله دربخش ۱۵ کاظم‌فرزند یداله۵۵ ساله در بخش ٦ سید کمال‌فرزند سید حسن دربخش ۲۵

فیدلیا منصوره شد

بانو فیدلیا امریکائی که‌سابقامسیحی بود درمحضرحجت‌الاسلام‌آقای‌بهاءالدین صدوقی همدانی بدین اسلام مشرف شد وبنام منصوره موسوم‌گردید .

انتصابات در بانك ملی

آقای ایوب صفی‌نیا بریاست وآقای محمد آقازاده بمعاونت شعبه دانشگاه بانك ملی وآقای نقی میلانی بمعاونت شعبه بازار بانك ملـی منصوب گردیدند .

زدوخورد

بقیه ازصفحه اول

شوند سارقین مسلح ودو نفرپلیس عراقی رادستگیر نمایند . بقیه‌پلیس های عراقی موفق بفرار میگردند .

مامورین مرزی دستگیر شدگان راظهر دیروز بااسب واسلحه واحشام ربوده شده به مرزبانی می آورندو پس از تسلیم احشام به صاحبان آنها دستگیر شدگان را مورد بازجوئی قرار میدهند .

در بازجوئی سارقین مسلح‌عراقی اقرار مینمایند به همدستی عده‌ای‌از افراد پلیس عراق برای ربودن احشام ایرانی نقشه کشیده وصبح دیروز باین منظور به قریه «هوش کرمی» حمله کرده‌اند . درباره وضع داخلی عراق پلیس های عراقی بازداشت شده اظهار مینمایند که‌در ۲٤ساعت گذشته زدو خورد شدیدی بین‌دو حزب مخالف ملیون و کمونیست عراق در بغداد روی داده وطی این زدو خورد ها ۳۰ نفر کشته و ۵۰ نفر زخمی شده‌اند . مامورین‌انتظامی عراقی دراین زدوخورد هانتوانسته‌اند از غائله جلو گیری نمایند و خود تعدادی کشته وزخمی داده‌اند .

قرار است بازداشت شدگان پس از بازجوئی مقدماتی بمرکز لشکر اعزام شوند . ضمنا از صبح امروز باسگاه مرزی برای مقابله باحوادث مشابه تقویت شده ودستورات‌اکیدی دراین باره به مامورین مرزبانی صادر شده است .

تلویزیون المپیك

المپیك نام معروفترین تلویزیون جهان- کارخانجات

تلویزیون المپیك آمریکا

بزرگترین سازنده تلویزیون در سراسر جهان تلویزیونهای المپیك در۲۷ مدل بزودی میرسد نماینده انحصاری سینور ذهابیان پاساژ گیو

اجاره داده میشود

پنج باب اطاق طبقه فوقانی

بابرق وآب واقع درخیابان شیروخورشید چهارراه جنب مسجد مهدوی که برای بنگاه معاملات ملکی- دفتر اسناد رسمی -دفتر بازرگانی مناسب است باجاره واگذار میشود طالبین به‌تلفن ۲۲۰۳٤ مراجعه نمایند .

آگهی راجع بعقد قرارداد مسکن

بدینوسیله باستحضار عموم اهالی محترم تهران میرساند که‌صندوق پس انداز مسکن تااطلاع ثانوی از پذیرفتن در خواست عقد قرارداد مسکن معذور است .

بانك رهنی ایران

پایان جمبوری پیشاهنگی

رادیو کراچی‌دیشب اطلاع داد که دومین جمبوری‌پیشاهنگی‌درپاکستان بپایان رسید. این جمبوری‌باشرکت هزاران پیشاهنك از ایران، آلمان غربی ، مجارستان ،مالایا، بریتانیا، و نقاط مختلف پاکستان تشکیل شده بود .

آقای دکتر بنائی سرپرست پیشاهنگان ایران گفت این‌جمبوری بنحو بسیار خوبی برگزار شد و پیشاهنگان ممالك مختلف بهترین نمونه همکاری را از خود نشان دادند.

انتقال بتهران

آقای محمود یزدانی رئیس ادارهٔ تربیت بدنی فرهنك استان سوم بنا به‌پیشنهاد ادارهٔ کل تربیت بدنی‌و موافقت وزارت‌فرهنك‌بسمت‌سرپرست کلاسهای کار آموزی وآموزشی تربیت‌بدنی مرکز بتهران منتقل و مشغول کار شد. درآخرین روز اقامت مشارالیه در تبریز آقای‌دهقان مدیر کل فرهنك ورئیس‌انجمن‌ملی تربیت‌بدنی آذربایجان طی‌ضیافتی از خدمات وزحمات دوسالهٔ آقای یزدانی تقدیر نمود .

چمن کاری زمینهای ورزش آغازشد

کلیه میدانهای ورزش خاکی چمن میشود ودرآنها زمینهای آسفالته برای ورزشهای مختلف وهمچنین سالنهای مجهز واستخر احداث میگردد

ساعت چهار ونیم بعدازظهر دیروز اولین کلنك خاك‌برداری زمین‌شماره ۳ورزش شهباز را آقای کوثری مدیر کل فرهنك استان تهران‌بنام شاهنشاه برزمین زد.

دراین مراسم معتمدین‌محل، مدیر فرهنك استان ،رئیس ادارهٔ‌تربیت بدنی فرهنك‌وجمع کثیری‌ازفرهنگیان حضور داشتند .

برنامهٔ کمیسیون اصلاح وچمن کاری میادین ورزش بترتیب زیر خواهد بود .

ابتدا دراین ورزشگاه یك سالن ورزشی بابعاد ۱٤در۲٦ ومیدانهای بسکتبال ووالیبال اسفالته احداث‌و در میدان خاکی‌چمن کاشته خواهد شد ضمنا دیوار ضلع غربی میدان مشرف بخیابان نرده کشی خواهد شد .

دومین برنامه درزمین شماره ٤ اکبرآباد باغشاه خواهد بود دراین زمین علاوه برچمن کاری، استخر شنای ۲۵در۱۳ متروهمچنین‌استخری مخصوص اطفال ساخته میشود .

درزمین شماره ۵باغ فردوس زمین فوتبال خاکی چمن میشود ودرضلع جنوبی نیز استخری بطول۲۵وعرض ۱۳ متر وهمچنین‌استخری مخصوص اطفال احداث ونسبت بلوله‌کشی و تامین برق اقدام خواهد شد.

درزمین شماره نه‌مسلمان واقع در انتهای خیابان شهباز یك استخر ۲۵در۱۳ و استخر اطفال احداث و بقیه زمین میدانهای بسکتبال‌ووالیبال اسفالته ساخته خواهدشد .

درزمین شماره ۸شهباز از اعتبارات سال ۳۸ استادیوم آبرومندی‌با تجهیزات کامل ساخته میشود

فرهنگی ورزشی

تمدن ایران درقلب قاره سیاه

مردی که این موضوع را ثابت کرده بایران می‌آید

امروز اطلاع حاصل شدکه «پرفسور پرنس » باستانشناس معروف هلندی که‌ازشیفتگان تمدن ایران قدیم است برای مشاهده ومطالعه آثار وابنیه تاریخی کشور بایران دعوت شده وروز پنجشنبه وارد تهران‌خواهد گردید .

پرفسور پرنس، طی مطالعات و کشفیات عمیق ومهمی که درنواحی آفریقای‌مرکزی وجنوبی بعمل آورده ثابت نموده است که‌تمدن درخشان ایران باستان تااین نواحی نفوذ داشته ونمونه‌هائی از آثار این‌تمدن رابدنیا ارائه داده است .

نیرومندترین مشت زنان جهان

وخبرهای دیگری ازجهان‌ورزش رادرصفحه۱۳ بخوانید

برنامه مسابقات دوره ای فوتبال ارتش

روز جمعه مسابقات دوره‌ای باشگاه ها انجام نمیشود

بطوری که قبلا اطلاع داده شد مسابقات دوره‌ای فوتبال واحدهای ارتش‌درزمین‌دانشکده افسری‌آغاز گردید وبرنامه کلیه‌مسابقات واحدها درجلسه اخیر هیئت فوتبال ارتش مطرح وبدین شرح اعلام گردید.

پنجشنبه ۱۸دیماه تسلیحات ارتش بانیروی هوائی.

دوشنبه ۲۲دیماه سپاه یك با دبیرستان نظام- ۵شنبه ۲۵ دیماه شهربانی بانیروی هوائی -جمعه ۲٦دیماه چترباز باتسلیحات ارتش ساعت۸ صبح -موتوری با دژبان ساعت ۱۰ صبح دوشنبه ۲۹ دیماه نیروی هوائی بادژبان -سه‌شنبه ۳۰دیماه سپاه یك بـا دانشکده‌افسری- ۵شنبه دوم بهمن ماه شهربانی باتسلیحات ارتش-جمعه سوم بهمن ساعت ۸صبح چترباز‌بادژبان ارتش ساعت ۳ بعداز ظهردانشگاه‌نظامی بادانشکده افسری ازمیان کلیه مسابقات ٤تیم از دسته آ و ب به پای فینال خواهند رسید. بین این چهار تیم یك مسابقه دوره‌ای انجام و تیم‌های اول تاچهارم انتخاب خواهندشد.

مسابقه باشگاه‌ها

قرار بودروز جمعه ۱۹دیماه دنباله مسابقات دوره‌ای باشگاه‌ها باانجام مسابقه بین باشگاه های‌کیان وپیروز شاهین در استادیوم امجدیه آغازگردد .امروز فدراسیون اطلاع‌داد که‌بعلت پراکنده شدن افراد تیم هادر باشگاه ها مسابقات روز جمعه عملی نخواهد شد .

عزیز وعزیزه

اثرنویسنده بزرك ویکتور هرگو درجامعه باربد

باشتراك دیهیم، پازوکی، ژیلارخشانی، کوره‌چیان، پرویزوخواننده جدید بانو ترانه- شروع ۸بعدازظهر

آ-۲۰۵٦۳ ۱-۵

مالکین عراق

بقیه ازصفحه اول

عطیه در جریان این محاکمات اشاره‌ای نیز به «بعضی ازمطبوعات عربی که تحت نام ناسیونالیسم‌عرب ازاین رویه پشتیبانی میکنندنموده». اظهارات سرهنك مجد مورد‌پشتیبانی فاضل عباس المحمودی رئیس‌دادگاه عالی نظامی قرار گرفت .

ناظرین که در جلسه دادگاه شرکت داشتند این جریان وطرح مسائل سیاسی رادر جلسات دادگاه بکلی بی سابقه دانسته‌اند .

هیئت جدید شوروی در عراق

لندن - آسوشیتد پرس - رادیو مسکو اعلام داشت که‌یك هیئت بزرك وجدیدی‌از کارشناسان‌اقتصادی وفنی شوروی وارد بغداد شده‌اند.

رادیو مسکو گفت مسافرت این هیئت به دعوت دولت عراق صورت گرفته وهیئت مذکور مذاکراتی با محمد حدید وزیر دارائی عراق بعمل خواهند آورد . دراین‌مذاکرات عملیاتی که باید در عراق توسط نمایندگان دو کشور باشتراك‌صورت گیرد مورد بحث‌قرار خواهد گرفت.

این مذاکرات نشانه آنست که پس از سقوط رژیم سابق عراق بدست عبدالکریم قاسم نفوذ دولت شوروی در سر زمین نفت خیزعراق هر لحظه افزایش میابد .

عبدالکریم قاسم پس از اینکه زمام امور عراق را بدست گرفت با شوروی روابط سیاسی بر قرارکرد وروابط دو کشور ازآن پس‌مرتبا نزدیکتر شد .

قاهره - آسوشیتد پرس - یك هیئت عراقی امروز ضمن تقدیم یاد داشتی به شورای اقتصادی جامعه عرب انتقاداتی از برنامه تشکیل یك بانك عمرانی عربی بشرح زیر بعمل آورد .

۱- انتقاد اول مربوط به تقسیم سهام سرمایه بانك میان کشورهای عضو میباشد . در اساسنامه بانك درنظر گرفته شده سرمایه هرکشور به نسبت سهمی باشد که آن کشور به بودجه‌اتحادیه عرب کمك‌میکند.

۲- در اساسنامه پیش بینی شده که بانك باید به اجرای پروژه‌هائی که اکنون در دست اجرا است کمك کند در حالی که عراق مایل است سرمایه بانك درراه اجرای پروژه های جدید صرف شود .

۳- انتقاد به مسئله اعطاء مصونیت سیاسی به اعضاء بانك نظیرمصونیتی که اعضاء جامعه عرب دارند .

درحال حاضر کشور های‌جمهوری متحده عربی ، عربستان سعودی واردن بعضویت بانك درآمده اند یمن ولیبی نیز اعلام کرده‌اند که به زودی عضویت این بانك را قبول میکنند .

عراق اولین دولت عربی است که از اساسنامه بانك انتقادات جدی کرده است .

لغز

عالیتر از آنست که پندار توان کرد
محکمتر ازآنست‌که گفتار توان کرد
مـا را بخریـداری آن مـژده بیارید
گرم است ولطیف است نه‌انکار توان‌کرد

هرکس که‌معنی این‌لغزرافهمیدمیتواند برای‌خریدپارچه‌های پشمی وجدید کارخانه وطن وپتوهای گرم کازرونی به فروشگاه کالای وطن تهران نیابان سعدی ودر اصفهان بخیابان چهار باغ پاساژ کازرونی مراجعه نماید .

آ-۳٦۱۰٤

سئوال از دولت

سئوال زیر در جلسه امروزمجلس شورایملی تقدیم شد .

ریاست مجلس شورایملی

تمنی دارد دستور فرمائیدبوزارت راه اطلاع داده شود برای ادای پاسخ بسئوالات زیر در مجلس شورای ملی حاضر شوند .

۱- ساختمان راههای‌بوئین‌زهرا- طالقان -رودبار الموت قزوین در چه تاریخ شروع گردیده ؟

۲- هزینه ساختمان راه های نامبرده (وسیله وزارت راه یامقاطعه کار کلا) تا این تاریخ بالغ بر چه مبلغ گردیده ؟

۳- هریك از این راه ها چند کیلومتر است وتاکنون چند کیلو متر آن ساخته وتحویل گردیده است ونقائص بقیه آن چه‌میباشد؟

پرویز یارافشار

تیر سمنتی را شکست

صبح امروز اتومبیل شخصی‌شماره ۷۵۸٤ که از خیابان غزالی بطرف خیابان یوسف آباد میرفت درنتیجه عدم کنترل فرمان بوسیله راننده‌به تیر چراغ برق تصادف کرده پس از انداختن تیر سمنتی وارد پیاده‌رو شده وپس از برخورد به دیـوار متوقف گردید در نتیجه این‌تصادف سیم‌تیر هاپاره شد و باتومبیل نیز خساراتی وارد آمد .خوشبختانه در این تصادف بکسی‌صدمه‌ای نرسید.

تصادف منجر بمرگ

دیشب اتومبیل جیپ استیشن شماره ۳۲۱۱ گارد گمرك برانندگی علی نظری در خیابان فردوسی بـا عابری بنام اسداله مرندی تصادف کرد مجروح کـه بـه بیمارستان سینا منتقل شده بود ساعت ده‌صبح امروز در نتیجه جـراحات وارده درگذشت .

لایحه از کجا آورده‌ای

وطرح رسیدگی بدارائی نمایندگان به کمیسیون مجلس شورایملی فرستاده شد

پیرامون مجازات اطفال بزهکار بعنوان قبل ازدستور مذاکره بعمل آمد

مجلس شورای ملی

ساعت ده‌بامداد امروزمجلس‌شورای ملی بریاست آقای عماد تربتی (نایب رئیس) جلسه علنی داشت.

وضع زندانیان

بعداز انجام‌امور مقدماتی آقای‌دکتر سعید حکمت بعنوان پیش‌از دستور گفت :

دریکی دوسال اخیر قدمهای‌مؤثری در بهبود وضع زندانیان وبخصوص خانواده آنان برداشته شده‌است بجای اینکه جوانان را درسخت‌ترین شرایط نگاهداری کنند امروز درمحابس کلاسهای حرفه‌ای‌تشکیل میدهند و بامهربانی درصدد تهذیب اخلاق آنان برمی‌آیند .

برای رفاه حال زندانیان صندوق تعاون تاسیس نموده‌اند .امیدوارم که‌انجمن حمایت زندانیان‌ودستگاه قضائی مملکت بوسیله‌انجمن‌همکاری مؤسسات عام‌المنفعه بتواند درتهذیب اخلاق زندانیان وحمایت ازخانواده آنان توفیق حاصل نماید بموجب آماریکه در دیماه سال جاری تهیه شد تعداد ۱۶۸۶ نفر زندانی در زندانهای تهران وجوددارد که از این عده ۱۵۳ نفر راننده و۲۸۷نفر کارگر وعمله و۳۶۲ نفر زارع‌وعده دیگر صاحبان مشاغل‌آزادهستند.من امیدوارم فعالیت انجمن زندانیان وکمک دادگستری وشهربانی‌تقریبا وسیله‌ای‌باشد که‌دیگر یك زندانی پس‌از بیرون آمدن از زندان کینه‌ای از طرز رفتاری که بااوشده به‌دل نداشته باشد

طرح لوایح

دراین وقت مجلس وارد شور شد ووصول لوایح اصلاح قانون استخدام نیروهای مل ی‌شاهنشاهی ، مجازات اطفال بزهکار ورسیدگی به دارائی وزراء و کارمندان دولت از مجلس سنا اعلام و به‌کمیسیونهای مربوطه ارجاع گردید .

طرح‌قانونی

بعدوصول‌طرح‌مربوط به‌دارائی نمایندگان مجلسین که‌درمجلس‌سنا باقید یك‌فوریت تصویب گردیده بود اعلام و فوریت طرح بعداز قرائت آن مطرح گردید.

آقای عمید ی‌نوری بعنوان مخالف فوریت گفت : قراریکه بین مجلس سنا ومجلس شورایملی راجع به فوریتها بود مربوط به لوایحی است که ازطرف دولت ابتدا با فوریت به مجلسین تقدیم شد ،باشد نه لایحه‌ای که تجزیه شود و طرح آنرا باقید یك فوریت تصویب کنند، در این صورت مجلس شورای ملی مجبور نیست آن طرح را بافوریت مطرح سازد . درمورد ماده ۹ این لایحه هم که درسنا حذف شده است دولت کلمه «فوری» را درباره ماده‌یك‌آورده بود واین شامل نمایندگان مجلسین میشد و کمیسیون دادگستری مجلسین شورایملی آمد روی همین اصل ماده نهم راتهیه کرد تابگوید که بین اعضای قوه مقننه وسایر مردم فرقی نیست و هم‌اینکه رسیدگی بحساب نمایندگا نمجلسین باخود مجلسین باشد و برای این موضوع هم پیش بینی شده بودکه‌اگر صورت خلافی از طرف یکی از نمایندگان داده شد پس‌از رسیدگی تقاضای سلب‌مصونیت از او بشود .

بنابراین کار مجلس شورایملی کار بسیار صحیحی بود ، بنده معتقد هستم که طرح نمایندگان مجلس سنا با لایحه دارائی وزرا و کارمندان باید یکجا تصویب شود .

آقای صارمی گفت : بهتر است به‌فوریت طرح رای داده شود تا در تصویب آن تسریع گردد زیرا در خارج گفته میشود که در کارتصویب این لایحه تسریع نمیکنند و باین ترتیب باین شایعات خاتمه داده خواهد شد .

به‌فوریت لایحه رای گرفتند تصویب شد و طرح به کمیسیون مربوطه ارجاع گردید.

آبهای ساحلی

بعد فوریت لایحه رسیده از سنا درمورد افزایش عرض آبهای ساحلی ایران نمطرح و بدون ابراز نظرتصویب شد وبه‌کمیسیون ارجاع گردید .

استفاده از پذیره

بعدلایحه مربوطه به‌استفاده‌از۹ میلیون دلار باقیمانده حق پذیره نفت که در جلسه گذشته‌فوریت آن تصویب‌گردیده بود مطرح گردید.

در کلیات لایحه نظری ابراز نشد و تصویب شد .

درماده واحده آقای عمیدی نوری تذکراتی داد وگفت : هرخرجی که در مملکت میشود باید به‌آن دقیقا رسیدگی گردد، و دیوان محاسبات باید در تمام خرجها نظارت دقیق داشته باشد .

در موارد استثنائی هم باید خرجی که میشود پروژه آن کاملا مشخص باشد . در بند یك این لایحه نوشته شده‌است مقداری اعتبار برای‌آبیاری نواحی مرزی دراختیار وزارت‌کشاورزی قرار داده میشود، نواحی مرزی‌احتیاج به‌توجه دولت دارند و باید آبادشوند و این مسئله بسیار مورد توجه نمایندگان مجلس است ، اماآیا بهتر نبود که این مبلغ را معین میکردند که برای چه پروژه ای باید صرف کنند.

آقای انواری معاون وزارت‌دارائی ضمن توضیحاتی گفت : تمام این اقلامی که خرج میشود حساب آن تهیه شده به وزارت دارائی ودیوان محاسبات داده خواهد شد فقط منظور از کلمه خارج از بودجه اینست که در بودجه مصوبه کشور این اقلام پیش بینی نشده است وگرنه منظور این نیست که این اعتبارات‌حساب وکتابی نداشته باشد .

مفید است ..

آقای صدر زاده گفت : این‌لایحه از لوایحی است‌که در طهران و شهرستان ها تاثیر زیادی دارد . در روزنامه اطلاعات صورت وام‌های صنعتی درج شده بود وامیدوارم که بااین وام های صنعتی به عمران شهرستانها کمکی بشود .

آقای رامید ضمن توضیحاتی گفت: جمله «برای توسعه آبیاری درنواحی مرزی» درلایحه جمله بسیارفریبنده‌ای است ولی مقامات مربوطه تاکنون سه ماه است که بنامه اهالی مرزی پاسخ نداده اند .

قریب ٤ سال است که عملیات وزارت کشاورزی منحصر است به تصویب مخارج کسانیکه برای گردش بشمال مسافرت میکنند من ازنماینده دولت استدعا میکنم که بیایدپشت این تریبون وبگوید که دولت در یك ناحیه مرزی که ۱۰۰ هزارنفر جمعیت دارد چه تاسیساتی دارد

اعتبار ندارند ...

آقای صارمی اظهار داشت : خواهش میکنم بکار بانك های کشاورزی ورهنی رسیدگی کنید من می‌بینم بموازات ساختمانهای لوکسی که ساخته میشود تکبر اولیاء ومتصدیان مربوطه هم‌اضافه میشود .

آقای صدرزاده پیشنهاد کفایت مذاکرات درماده واحده داد .

آقای مهدی ارباب ضمن مخالفت با کفایت مذاکرات سئوالی از وزارت کشور در مورد گوشت تقدیم مقام ریاست کرد وبعد از بیانات آقای ابتهاج به پیشنهاد کفایت مذاکرات رای گرفتندرد شد ومذاکرات پیرامون لایحه ادامه یافت .

آقای مهدی ارباب اظهار داشت: یکی از امور حیاتی کشور تامین آب است مابابد بدانیم که آب کشور را چه دستگاهی تامین خواهد کرد اگر بنگاه آبیاری باید تامین کند درگذشته امتحان خودرادادو واقدامات مؤثری ننموده است .

آقای انواری‌معاون وزارت دارائی گفت :

بنگاه آبیاری صلاحیت تامین آب را دارد اعتباراتی که در

رکود معاملات ارز

بازار ارز در دو روز اخیر بشدت راکد و سست است . قیمت ارز های مختلف تاآخر وقت امروز بشرح زیر می‌باشد :

دلار نقد ـ ۷۸٫۵ ریال تلگرافی ۷۷٫۶۰ ریال پستی ۷۷٫۲۵ ریال لیره نقد ۲۲۰ ریال حواله تلگرافی ۲۱۷ ریال پستی ۲۱۶٫۵ ریال فرانك فرانسه بسته بمقدارآن نوسان قیمت دارد وازه۱۵۵ تا ۱۵۷ ریال معامله میشود . فرانك سویس تلگرافی ۱۸٫۱۵ ریال پستی ۱۸٫۱۰ ریال لیره ترك نقد ۶۵٫۵ ریال حواله ۶٫۲۵ ریال دینار عراق نقد ۲۱۵ ریال .

وضع گوشت تهران؟

سئوال زیر در جلسه اخیر مجلس تقدیم شد

مقام محترم ریاست معظم‌مجلس شورای ملی

مستدعی است مقرر فرمایند جناب آقای وزیر محترم کشور در اسرع وقت در مجلس جواب بدهند .

۱ـ از مدتی پیش که به برکت انحصار توزیع گوشت غالب‌اوقات مردم در مضیقه و زحمت هستند مانعی که برای اصلاح آن موجود است چیست ؟

۲ـ مفهوم شرکت توزیع گوشت توزیع گوشت است یا جلوگیری از آن ؟

۳ـ خانواده‌های بی‌بضاعت که منتها استطاعت خرید چند سیر گوشت برای تغذیه پیدا میکنند تا چه‌حد باید اسیرحفظ منافع‌شرکت توزیع گوشت باشند . ؟

مهدی ارباب

کرمان از وزارت بهداری سئوال کردم ولی تااین ساعت خبری راجع به‌آن مرض نرسیده والبته وزارت بهداری پاسخ روزنامه هارا خواهد داد .

موضوع دیگر اینکه پذیره نفت صرف ساختن هتل نخواهد شد ومن این موضوع را تکذیب میکنم

آقای مشایخی موافق لایحه بیاناتی ایراد کرد وگفت : اینکه میگویند در این کشور کاری صورت‌نگرفته صحیح نیست ودر سالهای اخیر تحت توجهات اعلیحضرت همایون شاهنشاه اقدامات بسیار مفید و مؤثری درامرتامین فرهنگ‌وبهداشت وترقی‌سطح زراعت وصنایع کشور صورت گرفته است .

دراین موقع آقایان امید سالار ودکتر بینا پیشنهاد کفایت‌مذاکرات کردند وتصویب شد .

۴۰ دقیقه بعداز ظهر جلسه ختم‌و جلسه آینده وادامه مذاکرات در لایحه مزبور بروز پنجشنبه موکول شد .

ضیافت بافتخار دکتر فیلسوفی

از ساعت شش ونیم بعد از ظهر دیروز ضیافتی‌بجای بمناسبت‌انتخاب آقای دکتر فیلسوفی استاددانشگاه ومدیر عامل بنگاه مستقل آبیاری باستادی الکترونیك هیدرولیك دانشگاه تولوز (فرانسه) از طرف مهندسین وکارمندان بنگاه در پارك هتل بریا بود .

در این مجلس ابتدا آقای پرویز زعیمی انتخاب آقای دکترفیلسوفی را باستادی دانشگاه تولوز ازطرف کارمندان بنگاه تبریك گفت بعد آقای مهندس مشیر فاطمی معاون وزارت کشاورزی تمثال شاهنشاه را که آقای مهندس کریم‌مقصودی رئیس اداره نمایشگاههای وزارت کشاورزی بطرز زیبائی نقاشی کرده بود به آقای دکترفیلسوفی اهدا کرد .

آقای دکتر اسمعیل فیلسوفی‌مدارج تحصیلی خود را در علوم ریاضی و فنی در دانشکده های پاریس و سویس طی کرده وبدرجه لیسانس درعلوم ریاضی ودکتری درعلوم‌فنی نائل آمده ودرمکانیك فلوید و ساختمان های آبی تخصص احراز کرده‌است .

بمناسبت مطالعات علمی ایشان دانشگاه تولوز فرانسه آقای دکتر فیلسوفی را باستادی آن دانشگاه انتخاب کرده‌است .

مدیر کل بهداری شهرداری

از طرف شهردار تهران آقای دکتر مهدی فوالریاستین رئیس اداره کل آزمایشگاههای‌وزارت بهداری باحفظ سمت بمدیریت کل بهداری شهرداری منصوب گردید .

اطلاعیه بانك بازرگانی ایران در بارهٔ گنج حساب سیار

چون طبق اطلاع حاصله عده‌ای از علاقمندان بکشف گنج حساب‌سیار که‌از طرف بانك بازرگانی ایران بجایزه گذاشته شده برای یافتن‌گنج از وسائل جدید علمی (که‌طبعا دردسترس عموم نمیتواند باشد)استفاده میکنند لذابانك بازرگانی ایران ازنظر حفظ مصالح‌علاقمندان وجلوگیری از تضییع حق آنان بدین‌وسیله باطلاع عموم میرساند که جعبه نقره محتوی حواله یکهزار سکه طلا(معادل ۳۳۸۰۰۰ریال) رابایك جعبه چوبی که‌قابل کشف باوسایل فنی جدید نمیباشد تعویض نموده‌است. بدیهی‌است جعبه نقره مزبور که دارای ۲۶۵ مثقال نقره ودرحدود ۵۳۰۰ ریال ارزش میباشد به‌یابنده گنج تعلق خواهد گرفت .

آ_۲۴۹۶۵ **بانك بازرگانی ایران**

تبریکات

جناب آقای دکتر چوبین

انتصاب جنابعالی را بمقام معاونت وزارت بازرگانی تبریك عرض نموده ترقی‌وتعالی شمارا ازدرگاه ایزدمتعال آرزومندیم .

سید محمود مصطفوی استرآبادی ـ حسین فارسی ـ غلامعلی نیکنام ـ اسدالله بهاء بزرگی .

آ_۲۴۹۵۱

جناب آقای مهندس رحمت‌الله مقدم

انتصاب آن همدوره گرامی را به سمت عضویت هیئت مدیره بنگاه مستقل آبیاری تبریك عرض نموده وموفقیت شما را خواهانیم .

سرهنك حسن مؤید مقدم‌ـسرهنك۳ حسین مؤید مقدم ـسرهنك۳ دکتر رضا پروانه ـ سرهنك ۳اسکندر ایروانلو ـ سرهنك۳ یونس لزگی .

آ_۲۴۹۰۹

جناب آقای کوثری مدیرکل محترم فرهنك استان تهران

عموم فرهنگیان شمیران انتصاب آقای غلامرضا رستگار مقدم معاون محترم سابق فرهنك شمیران را بریاست فرهنك لواسانات به حضور مبارك تبریك عرض نموده توفیق آن جوان صدیق وفعال رادر باره پیشرفت امور فرهنگی آن سامان از خداوند متعال خواهانند .

طاهر قدس مدیر دبستان ملی آموزش و پرورش ـ نصراله عیدی رئیس دبستان محمد نراقی ـ محمد تقی فکری مدیر دبستان دولتی نیکی اعلا ـ محمود زهری مدیر دبستان دولتی محیط ـ مهدی کیانوش مدیر دبستان دکتر دانشور ـ محمد تقی منصور جاوید نژاد مدیر دبستان کاوه ونك ـ فریدون فاضلی مدیر دبستان شمس لاریجانی ـ قدرت اله جلیلی کارمند فرهنك شمیران ـ اله قلی اسلامی ناظم‌دبیرستان محمد نراقی ـ حسین وحیدی ـ محمد رضا معتمدی ـ کمال شجاعی آموزگاران دبستان شاهپور تجریش .

آ_۲۴۹۲۹

حسن انتخاب آقای عباس افشین را بکفالت اوقاف فارس به جناب آقای مشکوة مدیر کل اداره اوقاف تبریك عرض مینمایم.

آ_ ۲۴۹۸۹ **اسفندیاری**

سرکار سروان فرزانه

انتصاب جنابعالی را بریاست کلانتری ٦ صمیمانه تبریك میگوئیم

آ_۲۴۹۸۷ **دکتر تبریزی ـ ستوان یکم پیك**

جناب آقای نیساری وزیر محترم بازرگانی

انتصاب جناب آقای دکتر چوبین راکه از صاحبمنصبان لایق وعالی مقام دولت میباشند به معاونت ثابت وزارت بازرگانی صمیمانه تبریك عرض مینمائیم .

دوامی . قدسی . قلمکاری . عظیما . سلیمی . خسرو کریمی . تقوی راد . دادخواه . قریب . ابرامیان . شعاعی . پیرنیا . غفاری . حسینی . فتحعلی زاده . لطیفی . قدس شریفی . طاهری . جاماسبی . دژم . نیك بین . مبشری . معلی . خاکپور . هواگمیان . یگازاریان . اکبر زاده

آ_۲۵۰۴۱

جناب آقای دکتر راجی وزیر محترم بهداری

پدر خانم اینجانب آقای سید علی محمد میر فخرائی که در قم مبتلا به بیماری یرقان شده بودند در نتیجه کوشش ومعالجات مفید جناب آقای دکتر سید شفیع شکرائی ریاست محترم بیمارستان قم ازخطر مرك نجات یافتند . بدینوسیله مراتب امتنان وسپاسگزاری خود رااز حسن انتخاب این قبیل پزشکان عالی‌قدر درراس امور بهداشتی به حضور آنجناب تقدیم مینمایم .

آ_۲۵۰۱۹ **سرهنك اسمعیل‌سیاح**

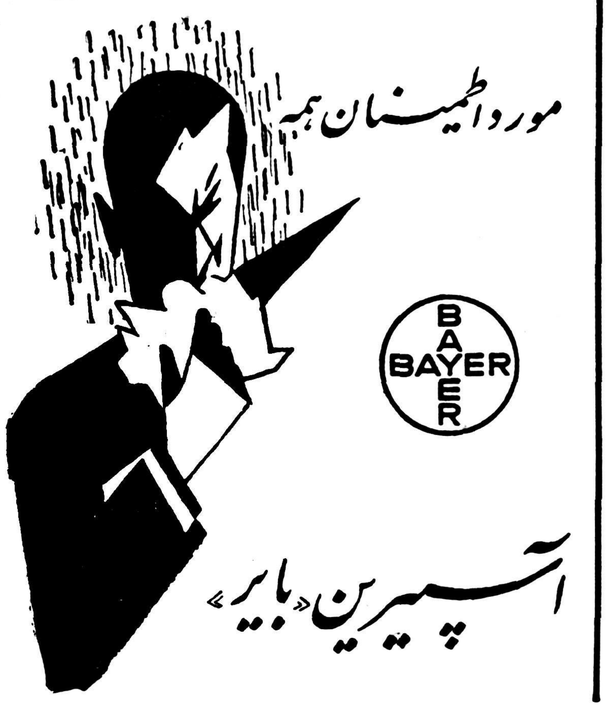

از امروز در سینمای بزرگ سعدی ـ سینمای کریستال

اولین برنامه از فستیوال اثر معروف سینمای اسپانیا

مرك یك دوچرخه سوار

برنده جایزه فستیوال بین‌المللی کان ۱۹۵۵

La Mort d'Un Cycliste

باشتراك: لوچیابوزه ـ آلبرتو کلوزاس ـ پرونوکورا

کارگردانی وسناریو از هنرمند مشهور **ژ. آ. باردم**

شروع سئانس : سینمای بزرگ سعدی ۱۰½ صبح ـ ۲ـ ½۴ـ ½۶ـ ½۸ بعدازظهر
سینما کریستال ۱۰ صبح ـ ۲ـ ۴ـ ۶ـ ۸ بعد ازظهر

ASH. N.A. Co آ_۳۶۱۰۸

توجه‌فرمائید این‌فیلم فقط یك‌هفته نمایش داده خواهد شد

اطلاعات

سه‌شنبه بیست‌وششم جمادی‌الاخر ۱۳۷۸ـ ششم ژانویه ۱۹۵۹

سال سی وسوم ـ شماره ۹۸۰۸

براثر اوامر شاهنشاه

لایحه‌جدیدوام‌صنعتی بمجلس‌داده میشود

امروز اطلاع حاصل شد که برای اختصاص یك میلیاردریال ازاعتبارات کشاورزی بکارهای صنعتی لایحه‌ای تهیه وبمجلس تقدیم خواهد گردید. باید دانست که برای کارهای‌صنعتی احتیاج باعتبارات بیشتری احساس میشود واز طرف دیگر اعتبارات کشاورزی که‌از محل پشتوانه تامین شده می‌بایستی ظرف‌چهارسال صرف شود وباین جهت بی‌مصرف‌مانده بود بنابراین شورایعالی اقتصاد باین فکر افتاده که‌برای تامین اعتبار لازم راه حلی پیدا کند.

اعلیحضرت همایونی دستورفرموده بودند برای جلو گیری از دلسردی کسانی‌که‌درکار صنعتی سرمایه‌گذاری کرده‌اند فورا باید ترتیبی دادهشود که اعتبار لازم فراهم گردد ونتایج مطلوبی از اعتبارات صنعتی عاید شود.

ولی بانك ملی قبلا اطلاع داده‌بود که‌بیش‌از اعتبارات صنعتی توصیه‌ای ازطرف وزارت‌صنایع نخواهدپذیرفت وباین جهت وزیر صنایع دولترا متقاعد ساخت که‌بااختصاص قسمتی از اعتبارات کشاورزی که‌بیمصرف مانده است کار اعطای وامهای‌صنعتی ادامه یابد وباین جهت قرار است که‌بزودی لایحه‌ای تقدیم مجلس‌شورای ملی گردد.

۳۱ بازرس و ۶ دادگاه برای تعقیب و مجازات گرانفروشان گوشت

یکساعت بعداز ظهر امروز بدستور شهردار تهران روسای دادگاههای ششگانه کیفر گرانفروشان در دفتر آقای عقیلی معاون شهرداری حضور یافتند وقرار شدازفردا سی ویکنفر بازرسان‌گوشت که‌امروز تعیین‌شده‌بودند در تهران گردش کنند وکسانی‌را که‌گوشت‌را گرانتر از نرخ‌معین (مخلوط ۴۳ ریال ـگوسفند ۴۸ریال) بفروشند تسلیم دادگاه نمایند. ضمناشهردار ومعاون شهرداری نیز بکار بازرسان سرکشی خواهند کرد. معاون شهرداری تهران اظهار داشت که‌سعی خواهد شد نرخ گوشت باشدت اجرا شود و متخلفین شدیدا مجازات گردند.

چگونگی احضار وجلب مشمولین وظیفه

این اعلامیه امروز از طرف اداره نظام وظیفه عمومی صادر شد:

در پاره‌ای از مطبوعات مطالبی راجع به جلب مشمولین غائب درج و تذکراتی داده شده بود که لزوما بمنظور روشن شدن اذهان هم‌میهنان گرامی مراتب زیر اعلام میگردد:

بطور کلی مشمولین نظام‌وظیفه دو طبقه‌اند. اول مشمولین دیپلم ببالا دوم مشمولین عادی که تحصیلات آنها کمتراز دیپلم است. مشمولین دیپلمه بمحض صدور یك فقره آگهی‌بمیزان بیش‌از سه برابر عده مورد نیاز بلادرنك باداره نظام وظیفه عمومی ومراکز حوزه ها خودرا معرفی می‌نمایند کما اینکه دراین چند روز تعداد بیشتری از مشمولین باین اداره مراجعه وبا نظم خاصی برای اسم نویسی از یکدیگر سبقت می‌جویند. مشمولین عادی نیز دو طبقه می‌باشند یکعده از آنان دردهات وشهرستانها بامور فلاحتو کسب‌کار خود مشغول‌اند که انجام خدمت وظیفه خودرا در موقع مقرر باطیب خاطر استقبال نموده نیازی باعزام مامور و تعقیب وجلب آنها نیست، قسمت دوم کسانی هستند که زراعت و کسب خودرا در محل رها نموده و بشهرهای پرجمعیت مخصوصا مرکز روی آورده و ضمنا از دسترس مامورین نظام وظیفه کنار رفته‌اند و شانه از خدمت وظیفه سربازی خالی و بدین ترتیب غائب و نفراری می‌باشند.

اداره نظام‌وظیفه این عده از مشمولین غائب راکه از انجام تکلیف و وظیفه ملی خود سرباز زده درهرجا که باشند جلب و فوری‌بسربازخانه اعزام میدارد زیرا اداره نظام وظیفه نمی‌تواند ناظر این جریان‌نامطلوب باشد که یکعده کارگر و دهقان مطیع وظیفه قانونی خودرا انجام دهد ویك‌عده دیگر مانند اشخاص ولگرد و بیکار و ماجراجو در شهرها پراکنده و علاوه برعدم انجام وظیفه قانونی مزاحمت سایرین را نیز فراهم نمایند. بااینترتیب واضح است که جلب این قبیل مشمولین عین عدالت اجتماعی است. بنابراین دستور داده شده که در تمام مدت سال مشمولین غائب فقط بوسیله مامورینی که کارت شناسائی از این اداره دریافت و همراه دارند جلب و بپادگان های مربوطه تحویل گردند زیرا تاکنون عملا مشاهده شده این قبیل مشمولین چندین سال است بحال غیبت بسر برده واز معرفی وانجام خدمت مقرره خودداری نموده‌اند و شدت اجرای قانون در باره آنها از اهم وظائف این اداره میباشد.

رئیس اداره نظام وظیفه عمومی ـ سرتیپ مرتضی اخوی

شروع فروش سهام صندوق جوانان

ازاول وقت امروز فروش سهام صندوق جوانان بوسیله بانك سپه وبانك بازرگانی وشعب این دو بانك آغاز شد.

بانك ملی نیز از بعداز ظهر امروز فروش این سهام‌را آغاز خواهد کرد. فروش این سهام مورد استقبال واقع شد وطبقات مختلف برای خرید آن بطور مرتب بشعب این بانك ها مراجعه می‌کردند.

مامورین بانك هاقبل‌از فروش نام خریداررا در«ته‌سوش» سهام یادداشت میکردند وبعد سهام‌را در اختیار خریدار می‌گذاشتند. آقای خوش کیش معاون بانك سپه بخبر نگار ما گفت من عقیده دارم بعلت اطمینانی که‌مردم بزعمای صندوق جوانان دارند کلیه سهامی که‌در اختیار بانك ها قرارگرفته بفروش خواهد رسید.

در عکس بالا نمونه یك سهم یکهزارریالی بنظر خوانندگان میرسد.

آگهی دعوت از شرکتهای ساختمانی

چون درجلسه عمومی مورخه دوشنبه پانزدهم دیماه ۱۳۳۷ شرکت های ساختمانی اقداماتیکه از طرف هیئت مدیره سندیکای شرکتهای ساختمانی برای‌رفع‌تبعیض نسبت بشرکتهای ساختمانی ایرانی بعمل آمده بود مورد تایید قرار گرفت و قرار شد تا روز شنبه ۲۰ر۱۰ر۳۷ منتظر نتیجه تصمیمات اولیاء سازمان برنامه باشند لذا از عموم شرکتهای ساختمانی عضو سندیکا خواهشمند است برای استماع نتیجه اقدامات واخذ تصمیم روز شنبه بیستم دیماه ۱۳۳۷ ساعت چهارونیم بعداز ظهر در محل سندیکا واقع در دروازه دولت اول خیابان روزولت ساختمان مبصر تشریف بیاورند.

هیئت مدیره سندیکای شرکتهای ساختمانی

آ ـ ۳۶۲۰۲ ۱ـ۲

پیش‌بینی وضع هوا

وضع‌هوای ایران تاظهر فردا طبق گزارش اداره پیش بینی هواشناسی مهر آباد بدینقرار است:

هوای نواحی شرقی وجنوب شرقی توام بامقداری ابر وبقیه نقاط صاف همراه بالکه‌های ابر خواهد بود گرمترین نقاطی که‌ایستگاه هواشناسی‌دارد بندرعباس باحداکثر ۲۲درجه وسردترین نقاط شهرستانهای کرمان وتربت حیدریه باحداقل ۸درجه زیر صفر گزارش داده‌شده است حداکثر درجه حرارت تهران ۷درجه وحداقل آن ۴درجه زیر صفر بوده‌است پیش بینی وضع هوای ایران تاظهر فردا بدینقرار است هوای کلیه نواحی‌ایران صاف همراه بالکه‌های ابرکه ازمغرب بتدریج برمقدار ابرها افزوده خواهد شد ودر نواحی آذربایجان‌دراواخر وقت‌احتمال بارندگی پراکنده در ارتفاعات میرود هوای نواحی خراسان صاف همراه بالکه‌های ابر وهوای تهران صاف که‌دربعضی‌ساعات توام بامقداری ابرنازك پیش بینی میشود.

درزندان خرمشهرـ نخست وزیر، وزیر بهداری، وزیر دادگستری و معاون وزارت‌کشور وضع زندانیان را ازنزدیك بازدید کردند.

بازدید سفیر شوروی ازعملیات سد سفید رود

ساعت دو بعداز ظهر دیروز آقایان پگوف سفیرشوروی‌ووزرای مختار لهستان ـچك‌اسلواکی ورومانی باتفاق اعضای سفارتخانه های مربوطه به معیت آقای ابوالحسن ابتهاج برای بازدید از عملیات سد سفیدرودوکارخانه سیمان لوشان از تهران عزیمت کردند وشب‌را در هرزویل استراحت کردند وصبح امروز از عملیات ساختمانی سد وکوی کارگران وکارمندان بازدید کردند وامروز بعدازظهر نیز از عملیات کارخانه سیمان لوشان بازدید میکنند وامشب به‌تهران برمیگردند.

هیئت رئیسه شورایعالی وزارت کشور

در جلسه اخیر شورایعالی وزارت کشور که با حضور آقایان دکتر افخم حکمت استاندار تهران ـ خواجه نصیری رئیس اداره آمار عمومی ـرحیمی لاریجانی ـ شجاع‌الدین ملایری ـ دکتر هنجن ـ دکتر صاحب قلم بازرسان عالی وزارتی ودکتر بابك فرماندار تهران تشکیل گردید. آقایان دکتر حکمت بسمت رئیس ورحیمی بسمت نایب رئیس ودکتر بابك بسمت دبیر شورایعالی وزارت کشور انتخاب گردیدند.

چاه شماره ۶ اهواز عمیقترین چاه نفت خوزستان

امروز مقامات شرکت سهامی اکتشاف وتولید نفت ایران گفتند که عمق‌چاه شماره شش به ۱۲۷۴۲ پا رسیده وبنابراین می‌توان آن را عمیق‌ترین چاه نفت خوزستان دانست.

در شورایعالی انجمنهای محلی تهران
نخست وزیر وعده دادکه درجلسه شورا شرکت کند

عصر دیروز جلسه شورایعالی‌انجمن های محلی تهران با حضور عده‌ای از نمایندگان انجمن های محلی تهران در سالن دبستان ملی تقوی بریاست آقای سید محسن ویژه تشکیل گردید. ابتدا آقایان تقی تقوی نقیب‌زاده، سرهنك پگاهی ومهندس زاهدی هریك راجع به وحدت وهمکاری انجمن های محلی وصندوق پست وکمی نور برق و گرانی گوشت وذغال وکمی مقدار کوپن خاکه ذغال تذکراتی دادند.

سپس آقای رستگار رازی دبیر شورا ضمن گزارش خود اظهار داشت: ۱۲ نفر منتخبین شورایعالی روز چهار شنبه آقای دکتر اقبال نخست وزیر را ملاقات نمودند واهم حوائج شهر تهران که در ۷مورد خلاصه شده بود بعرض نخست‌وزیر رسانیدند.

آقای نخست وزیر ضمن بیانات مفصل خود گفتند: «از اینکه این شورایعالی پیوسته در امور عمران شهر تهران فعالیت میکند بینهایت خشنودم وشخصا هم در جلسه‌شورای عالی شرکت خواهم نمود وبمحض تصویب قانون در مجلس وابلاغ‌به دولت‌بلافاصله دستور شروع انتخابات انجمن شهر تهران را صادر خواهم نمود.

آقای نخست وزیر اضافه کرد که سازمان آب تهران مبلغ قابل‌توجهی ببانکها مقروض است واز طرفی برای احداث لوله سوم از کرج‌به تهران هم باید مبلغ گزافی نیز ازبانکها وام بگیرد ومردم پایتخت باید دراین مورد همکاری کنند یعنی مابه‌التفاوت حق انشعاب را بعنوان وام بپردازند والبته درصورتی که توفیقی حاصل شود باز هم‌از مساعدت دریغ نخواهد شد».

بعد آقای حسین معیری راجع به کمیابی وگرانی گوشت از طرف فروشندگان بیانات مفصلی نمود. درپایان آقای استوار زاده راجع بفروش ماهی توسط دکاکین‌قصابی تذکراتی داد وگفت: این اقدام‌از نظر بهداشت و گرانفروشی مورد تایید مردم نمیباشد. جلسه درساعت هفت‌و نیم بعداز ظهر پایان یافت.

انتقال بوزارت خارجه

آقای دکتر گودرزینا از صاحبمنصبان وزارت کشور که کنکور وزارت خارجه را باموفقیت گذرانده بود به آن وزارتخانه‌منتقل گردید.

برای رفع تبعیض

جلسه مجمع عمومی‌مقاطعه‌کاران شب گذشته در محل سندیکای شرکتهای ساختمانی باحضور‌کلیه مقاطعه‌کاران‌تشکیل گردید ودرباره عدم‌دعوت‌شرکتهای‌ساختمانی ایران در کارهای‌سازمان‌برنامه‌مذاکره‌بعمل آمد ویك هیئت پنج نفری‌انتخاب گردید که تصمیمات لازم رابرای رفع تبعیض بین شرکتهای‌ایرانی وخارجی اتخاذ نمایند.

انتصاب

آقای سیف‌اله پور تیمور از طرف اداره کل تمرکز حسابها بسمت ممیز حساب شهرستان کرمانشاه تعیین گردید.

آبعلی

دوغ ـ شربت

آب علی

Abeali

PRODUCTION

مفید برای سلامتی شما

آـ۳۵۹۱۸

خوشبختی مشکوك

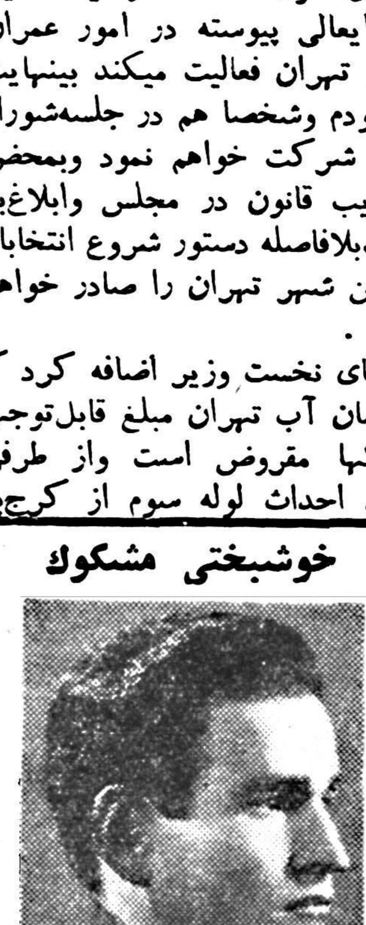

این جوان مجرد اردبیلی که نامش میرزا آقای عباسی روحینی است یکی از جوائز سیصد هزار ریالی سری ۴۱۹ را برده استو خیال دارد با این پول زن بگیرد. آیا فکر میکنید این جایزه باعث خوشبختی اوشده است ... گمان نمیکنم ...

«بنگاه بخت آزمائی ملی»

آخرین خبر تا ٤ بعدازظهر

خارجه

ممکنست درکره ماه نفت وجود داشته‌باشد

مسکوـ رویترـ امروز رادیو مسکو اعلام کرد که ممکن است در ماه نفت یافت شود.

رادیو مسکو افزود که کشفیات دانشمندان شوروی نشان میدهدکه از بعضی نقاط ماه گازهای طبیعی بیرون میزند ودر مجاورت گازهای طبیعی باید انتظار یافتن نفت را داشت.

براثر انفجار دراستانبول صد نفر کشته وزخمی شدند

استانبولـ خبر گزاری فرانسه ـبامداد امروز انفجار شدیدی در یکی‌از ساختمانهای استانبول که چاپخانه دو روزنامه در آن قرار داشت روی داده وقسمتی از آن منهدم گردید.

این ساختمان دریکی‌از خیابانهای شلوغ وپررفت‌وآمد استانبول قرار دارد باین جهت تصور میرود که‌عده زیادی دراین حادثه کشته ویازخمی شده باشند. طبق نخستین گزارشهای‌رسیده شماره کشته شدگان و مجروحین به‌بیش‌از یکصد نفر تخمین زده شده است.

شوروی سفینه‌ای شبیه تانك بماه میفرستد

از لندن ـرویتر ـمفسر علمی رادیو مسکو ضمن یك مصاحبه با تلویزیون بریتانیا اظهار داشت که‌شوروی درنظر دارد بعنوان دومین قدم‌برای مسافرت های فضائی خود، موشکی بماه بفرستد. این موشك سفینه‌ای‌را که شبیه بیك تانك خواهد بود به‌ماه میبرد وسفینه مزبور از زمین قابل کنترل‌است ازوی سئوال شد شورویها کی‌در ماه پیاده خواهند شد. وی در پاسخ اظهار داشت در ماه از امریکائی‌ها استقبال خواهیم کرد وبرای آنها مجلس ضیافتی ترتیب خواهیم داد.

تکلیف نهائی مسئله مالکیت ماه روشن نیست

دهلی ـرویتر ـدکتر اسچاستر مشاور سازمان ملل متحد در هند اظهار داشت که ماه وسایر کرات آسمانی نباید فقط به ملتی که‌برای اولین بار در آنها پیاده میشوند تعلق داشته باشد. وی اظهار داشت اگر شوروی موشکی به‌قسمت نامرئی ماه بفرستد حق ندارد مالکیت آنرا ادعا کند زیرا قواعدی که‌در زمین در مورد مالکیت نواحی کشف شده وجود دارد قابل انطباق بسایر کرات نیست. وی گفت فضای خارجی باید به‌تمام ملل تعلق داشته باشد.

آمریکا برنامه پرواز بسیارات تنظیم میکند

واشنگتنـ رویتر محافل وابسته به‌صنایع هواپیماسازی آمریکا اظهار داشتندکه برنامه پرتاب ماهیهای ایالات متحده درسل ۱۰، شامل‌پرواز به‌سیارات نیز خواهد بود.

کنفرانس سران کمونیست خاور میانه دربغداد

قاهره خبر گزاری فرانسه ـروزنامه الصحافه ارگان حزب سوسیالیست لبنان که طرفدار جمال عبدالناصر است اطلاع داد که‌امروز کنفرانسی از احزاب کمونیست خاور میانه در بغداد تشکیل شده است.

بعقیده الصحافه این کنفرانس برای هم آهنك ساختن سیاست احزاب کمونیست کشور های عرب واسرائیل تشکیل شده ونمایندگان حزب کمونیست اسرائیل بااجازه مقامات عراقی وارد بغداد شده‌اند. این روزنامه می‌نویسد خالد بکداش رهبر حزب کمونیست سوریه وحنیم رهبر حزب کمونیست اسرائیل در بغداد با عبدالکریم قاسم ملاقات کرده‌اند.

خلاصه اخبار مهم جهان
که تاآخرین ساعات امروز به‌تهران رسیده است

قاهره ـ پنجمین دوره اجلاسیه شورای اقتصادی اتحادیه عرب بریاست رشید کرامی نخست وزیر لبنان درقاهره تشکیل شد. نماینده تونس دراین جلسه شرکت نداشت.

ریودوژانیرو ـ گزارشهای رسیده از برزیل حاکی از آنست که براثر قحطی شدید هزاران‌نفر از اهالی شمالی به شهرها حمله‌ور شده مغازه‌ها را غارت کرده‌اند.

لئوپولدویل ـ بدنبال اغتشاشات اخیر در کنگوی بلژیك عبور ومرور در ساعات تاریکی هوا ممنوع ویك‌گردان کماندوبرای تقویت نیروهای‌انتظامی وارد شهر شده‌است. آخرین آمار تلفات کنگو ۱۷ کشته و ۱۰۱ نفر زخمی است.

کلمبو ـ روزنامه‌های کلمبو مینویسند که جمال عبدالناصر بدولت سیلان پیشنهاد کرده است که در مقابل کالاهای صادراتی این کشور حاضر است هواپیما و اسلحه و مهمات تحویل دهد.

قاهره ـ روزنامه نیمه رسمی الشعب چاپ قاهره گزارش داد که‌احتمال دارد اختلافات جمهوری متحده عرب و انگلستان در مذاکرات کنونی بکلی برطرف شده باشد.

هولیوودـ سوفیالورن هنرپیشه سینماکه معروفیت جهانی دارد امروز گفت علیرغم شایعات مبنی برامکان تحت تعقیب قرارگرفتن وی درایتالیا وی‌دربهار آینده باین کشور مراجعت میکند.

داخله

شهرستانها

تلفن آبادان ـ اروپا افتتاح شد

آخروقت امروز خبرنگارما از آبادان گزارش داد که بعداز ظهر امروز ارتباط تلفنی آبادان باکشورهای خارج با حضور آقایان دکتر مهران وزیر فرهنگ ومهندس طالقانی وزیر مشاور بوسیله آقای مهندس اشراقی وزیر پست وتلگراف افتتاح شد. وآقایان وزراء بانمایندگان سیاسی ایران درکشورهای خارجی تلفنی مذاکره کردند.

امروز ۷۰ هزار ماهی کفال صید شد

آخروقت امروز خبرنگارما از بابلسر اطلاع داد ظهر امروز هنگامیکه تور ۱۵۰۰ متری تراکتوری شیلات در دریای بابلسر به‌آب انداخته شددر یك مرحله تعداد ۷۰ هزار ماهی کفال صید گردید واینگونه صید تا باین حد دریك مرحله تاکنون بیسابقه بوده‌است. رئیس و کارمندان شیلات برای تماشا بکنار دریا رفتند و باهوای مساعد کنونی بابلسر امید میرود که ماهی بیشتری صید شود.

تهران

پرودم فردا بتهران می‌آید

نماینده بانك بین‌المللی توسعه و ترمیم برای مذاکره با مقامات سازمان پیرامون پرداخت وام بسازمان برنامه فردا وارد تهران میشود.

سازمان برنامه‌برای اجرای طرح‌های راه سازی وبندرسازی وطرحهائی ازاین قبیل ازبانك بین‌المللی ۴۰ میلیون دلاروام تقاضا کرده و برای سد دز نیز درحدود شصت میلیون دلار وام دیگر درخواست کرده است. نماینده بانك‌مزبور که «پرودوم» نام دارد سابقا رئیس دفتر فنی سازمان برنامه بوده وبکارهای سازمان‌برنامه وطرحهای آن آشنائی کافی دارد.

۱۱۰۰ مشمول ثبت نام کردند

تاآخر وقت امروز بقرار گزارش خبرنگارما رقم مشمولین دیپلمه و لیسانسیه که‌مراجعه وبرك مخصوص شرکت درقرعه‌کشی دریافت کرده‌اند. به ۱۱۰۰ نفر رسیده است.

عده قابل توجهی ازاین رقم بطور داوطلب ثبت نام کرده‌اند. ثبت نام مشمولین تاروز ۲۵ ماه جاری ادامه دارد و روز ۲۸ دیماه قرعه کشی بعمل خواهد آمد.

چاقوکش محکوم شد

آخر وقت امروز شعبه شش دادگاه جنحه بریاست آقای فاتح جوان بیست ساله‌ای بنام داود فرزند علی شهرت نوروزی راکه مدتی قبل در بخش بیست زن جوانی بنام بانو خورشید را باچاقو مجروح کرده بود بدوماه زندان ویکصد ضربه شلاق از قرار روزی پنجاه ضربه محکوم کرد.

سخنگوی وزارت خارجه گفت:

بزودی قرارداد باژاپن امضا میشود
ژاپن واردات ازایران را بده میلیون دلار میرساند

دیروز بنابدعوت سناتور وکیلی رئیس اطاق بازرگانی تهران‌جلسه‌ای در اطاق‌بازرگانی باحضورنمایندگان سفارت ژاپن تشکیل شد ومسئله روابط بازرگانی ایران و ژاپن‌مورد بحث و مطالعه قرار گرفت. دراین جلسه سناتور وکیلی بنمایندگان سفارت ژاپن اطلاع داد که وضع روابط اقتصادی وصادرات ایران بژاپن بسیار نامطلوب است ولی واردات ژاپن بایران بی حد وحصر میباشد.

دولت ایران واطاق بازرگانی‌حاضر نیستند که این وضع ادامه یابد و باید ترتیب عادلانه ای باین جریان داده شود. نماینده ژاپن به هیئت رئیسه اطاق اطمینان داد که‌بزودی اقدامات موثری برای خریدبیشتر کالا از ایران انجام خواهد گرفت واحتمالا میزان صادرات ایران به ژاپن حداقل به ده میلیون دلار افزایش خواهد یافت.

امروز خبرنگار ما اطلاع داد که در سه روز اخیر سفارت ژاپن و نماینده دائمی بانك توکیو جلسه‌ای با حضور نمایندگان کمپانیهای ژاپنی مقیم ایران تشکیل داده‌اند ومسئله صادرات ایران بژاپن مورد مطالعه قرار گرفته است. در این جلسه باتوجه با مکانات ژاپن‌اظهار نظر شد که ژاپن میتواند درحدود ده میلیون دلار پنبه وکالاهای‌دیگر صادراتی از ایران خریداری کند. پس از خاتمه این جلسه سفارت ژاپن ونماینده دائمی بانك توکیو و هریك از نمایندگان کمپانی های ژاپنی تلگرافهای فوری بمراکزخود ووزارت امور خارجه و وزارت بازرگانی خارجی ژاپن مخابره کردند وتقاضا نمودند که برای کالاهای ایرانی در حدود ده میلیون دلار سهمیه تعیین شود. خبردیگری امروز حاکی بود که دولت تصمیم دارد از کلیه تجار طرف معامله با ژاپن دعوت بعمل آورد تا نوع و میزان کالاهای قابل صدور بژاپن را تعیین کنند.

ضمناامروزسخنگوی وزارت خارجه اظهار داشت در نتیجه مذاکرات‌ممتد با مقامات ژاپنی در تهران و توکیو بنظر میرسد که محیط مناسبتری برای بسط روابط اقتصادی بین‌دو کشور آماده شده وپس از رفع مشکلاتی که در حال حاضرموجود است احتمال میرود قراردادبازرگانی بین دو کشور امضاء شود.

کوکا کولا

بنوشید DRINK

Coca-Cola

«توفیق» توقیف شد

آـ۳۶۱۰۶

بزودی

پارك هتل

خوانندگان معروف پاراگوئه

لوس آیندیوس

خوانندگان مشهور کمپانی فیلیپس

آـ۲۴۷۶۷ ۱ـ۵

آگهی تشکیل شرکت‌ساختمانی

بقیه از صفحه اول ...

بمنظور ایجاد ساختمان در اراضی مورد خریداری ازشرکت کیشا شرکتی باسهام پنجهزار ریالی‌درشرف تاسیس است

وهیئت موسس یك میلیون ویکصد هزار ریال تعهد خرید سهم سپرده‌اند. بدینوسیله به آقایانی که مایل بخرید سهام این شرکت میباشند، اطلاع داده میشود که به‌نسبت ۵۰٪ سهام مورد قبولی خودرا دربانك‌تهران شعبه پهلوی بحساب ۳۴۳۹ وجه پرداخته و قبض رسید آنرا بمحل شرکت کیشا داده وقبض رسید موقت دریافت دارند. ضمنا تایك ماه آقایان فرجه دارندکه از سهام این شرکت خریداری نمایند بعدا طبق آگهی مجمع همگانی دعوت شده وهیئت مدیره انتخاب واساسنامه را نیز بتصویب مجمع همگانی رسانیده ورسما شرکت شروع بکارساختمانی برای دارندگان اراضی درشرکت کیشا خواهد نمود. برای توضیحات بیشتر به شرکت کیشامراجعه فرمائید.

هیئت مدیره موقت

آـ۳۶۰۹۸

تهران مصور

پرتیراژترین مجله کشور، دارای بهترین وارزنده‌ترین مقالات از فضلا ودانشمندان وشیرین‌ترین داستانهای جالب‌ازبهترین نویسندگان ـ رپورتاژهای اجتماعی وسیاسی وعکسهای زیبا ودیدنی تهران مصور درمطبوعات فارسی بیسابقه است

آتشهای نهفته

از: استاد سعید نفیسی

میرم الهی!

از: ماه‌طلعت پسیان

مردی‌که ازمیان گور برخاست

ماجرای خبرنگاری که باوضع معجزه آسائی از چنگال مرگ رهائی یافت

ماسه‌ها و صدف‌ها

از: عاج

میخواستم ده نفر ازوزرا را بکشم

ازیادداشتهای قمی قاتل دکترزنگنه

موطلائی شهرما

«من ساقی شدم واو برمخدهٔ ابریشمی تکیه زد. وقتی هردو با آتش شراب پردهٔ شرم را سوختیم، او دیوانه‌وار مرا در آغوش گرفت، سرش را روی سینهٔ برهنه‌ام نهاد و....»

موطلائی شهر ما

بگناهانش، بهوسهایش اینطور اعتراف میکند داستان مو طلائی شهرما هر هفته از هفته پیش شیرین‌تر میشود زیرا پرده از چهره‌های آشنای شهرمابرمیدارد.

موطلائی شهرما: بقلم ارغنون

تهران مصور صبح جمعه درسراسر کشور وکلیه کشور های فارسی زبان منتشر میشود

صبح جمعه تهران مصوررا بخوانید وبدوستان وآشنایان خود سفارش کنیدکه یك‌هفته خویشتن را بامطالب جالب وهیجان انگیز

تهران مصور

مهمترین مجله خاورمیانه، سرگرم سازند

آـ۳۶۱۹۲