اطلاعات ۱۳۰۴
۲۴ صفحه
چهارشنبه ۲۴ آبان‌ماه ۱۳۴۶ . . . . . شماره ۱۲۴۳۷
. . . . . سال چهل و دوم . . . . . تکشماره ۴ ریال

احکام تبدیل کارمندان غیررسمی

ازآغاز سال‌آینده‌همراه با احکام کارمندان رسمی صادرمیشود

● ۸ هزار کارمند غیر رسمی مشمول‌قانون‌جدیداستخدام میباشند که احکام آنها صادر میگردد

در صفحه بیستو یکم

والاحضرت شاهدخت‌اشرف پهلوی در مصاحبه مطبوعاتی امروز گفتند :

سپاه‌دانش زنان

از اول فروردین شروع بکار میکند

* این سپاه با سرپرستی و زیرنظر سازمان زنان تشکیل میشود
● زنان سپاهی یك دوره شش‌ماهه‌تعلیماتی‌خواهند

در صفحه بیستو یکم

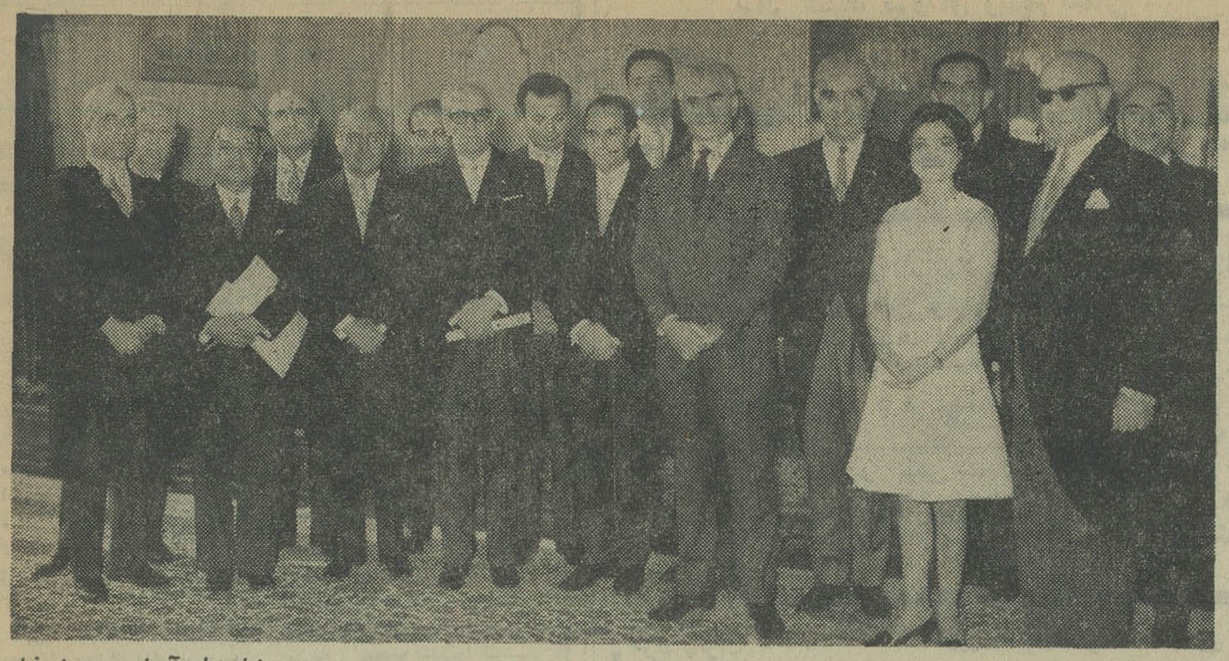

در عکس بالا اعضای هیئت مدیره سازمان شاهنشاهی‌درشرفیابی‌بحضور شاهنشاه‌دیده‌میشوند والاحضرت‌شاهدخت اشرف پهلوی نیابتریاست عالیه‌سازمان‌نیز حضوردارند.

شاهنشاه آریامهر در شرفیابی اعضاء هیئت مدیره‌وبازرسان‌سازمان شاهنشاهی خدمات اجتماعی‌فرمودند

وزارت بهداری

بدستگاه بهداشت تبدیل میشود

● باید افراد ایرانی را از کودکی با کتاب آشنا کرد وذوق مطالعه را در آنان برانگیخت
● در آینده وظایف بیشتری برای سازمان شاهنشاهی خدمات اجتماعی ایجاب میشود

در صفحه بیستو یکم

با یک مدال طلا و ۱۸ یک مدال برنز امتیاز

تیم کشتی ایران سوم شد

موحد چهره‌درخشان تیم ایران ، برای سومین بار مدال‌طلا گرفت و طالبی مدال برنز بدست آورد

شوروی با سه مدال طلا اول ، ژاپن با دو مدال‌طلا دوم شدند

● سقوط تیم کشتی ترکیه همه را در شگفتی فروبرد

درصفحات۱۶ـ۲۱وآخر

بااین‌پیروزی درخشان طالبی به دور چهارم رسید «ریچاردسوفمن» آمریکا در مقابل او فقط ۶٫۵۴ دقیقه سرپا ایستاد ، عکس‌زمانی رانشان‌میدهد که‌طالبی‌باضربه‌فنی‌پیروزشده . (عکس‌اختصاصی‌اطلاعات)

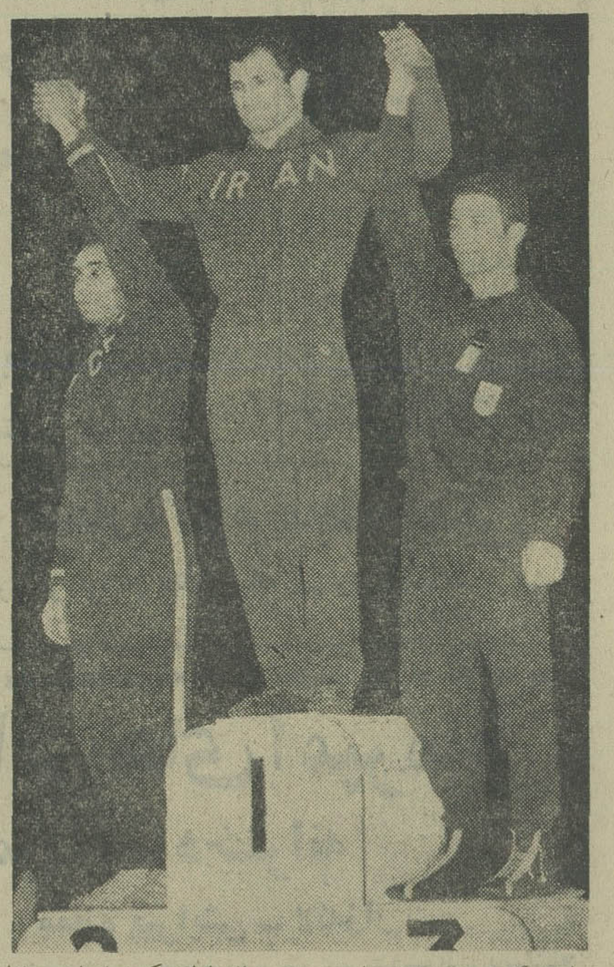

این‌سکوی وزن چهارم است و همه افتخارات کشتی‌ایران،عبدالله موحد با مدال طلا در حالی که «روباشویلی» از شوروی‌و(ولچف) از بلغارستان زیردست اوقراردارند برای‌سومین بار روی‌قله‌بلندافتخار قرار گرفته‌است . «عکس اختصاصی اطلاعات»

مذاکرات ایران و انگلستان درتهران‌ولندن‌دنبال‌میشود

● رادیو لندن طی تفسیری گفت : ایران و بریتانیا به‌ثبات خلیج فارس علاقه‌فراوان دارند درصفحه۲۱

کشف

تمدن درخشان درکهکشان !

در صفحه ۳۱

مسافرت به‌بیروت آزاد شد

از مسافرت بین‌ایران ولبنان رفع ممنوعیت شدو بار دیگر مسافرت بین دوکشور آزاد گردید .

طبق اطلاعی که امروز واصل گردید سفارت شاهنشاهی ایران در بیروت دیروز اعلامیه‌ای صادر کرده مبنی براینکه براحسب‌دستور دولت شاهنشاهی ممنوعیت‌مسافرت بین‌ایران و لبنان مرتفع شده و از این پس مسافرت بین دوکشور آزادانه صورت میگیرد .

بقیه در صفحه بیستو یکم

غرفه کارخانجات اشتادایران

سازنده تیلر تراکتور ـ خرمن‌کوب وماشین‌آلات کشاورزی میتسوبیشی‌درایران

مورد بازدیدشاهنشاه آریامهر و علیاحضرت‌شهبانو قرار گرفت

شرح در صفحه ۸

شاهنشاه آریامهر هنگام بازدید از غرفه گروه ولودو نمایشگاه آبان چهل وشش فرمودند :

تولید کامیون‌وتراکتورولوبایدافزایش‌یابد

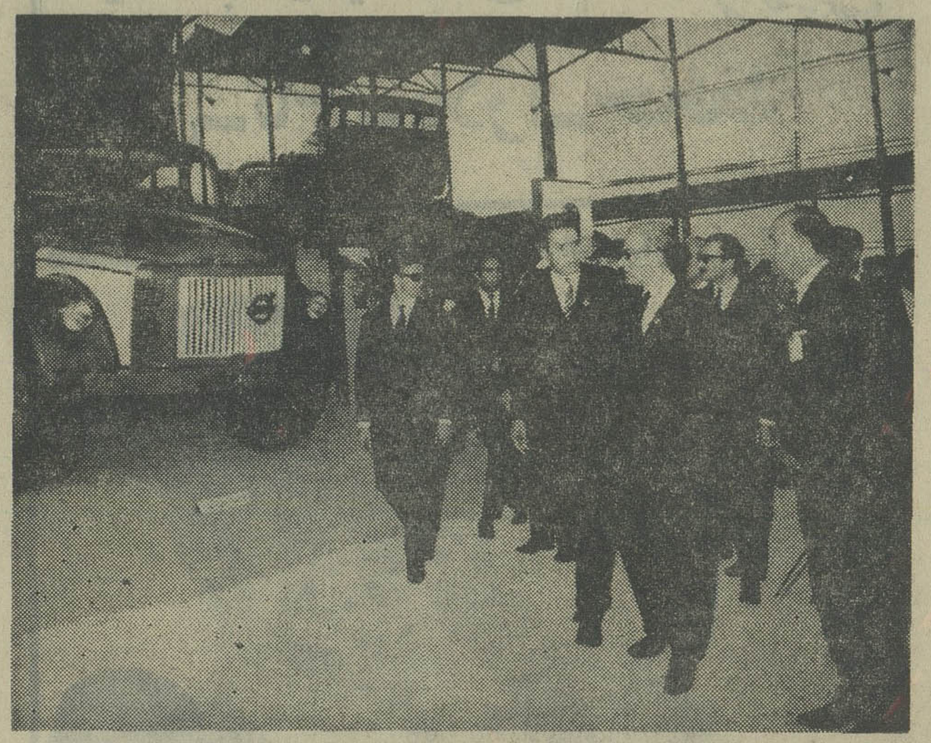

شاهنشاه آریامهر هنگام بازدید از غرفه‌گروه ولو وزیر اقتصاد و مدیر عامل شرکت زامیاد شرف حضور دارند .

کلید طلا؟

وحدت در فیلم نیم‌وجبی

از فردا بعد از ظهر

نیاگارا

ادئون ـ رویال ـ رادیوسیتی ـ و... آستارا

آگهی وزارت‌دادگستری

دراجرای قانون تشکیل شورای داوری مصوب نهم تیرماه ۱۳۴۵ وزارت دادگستری درنظردارد در شهر بابل یك حوزه شورای داوری تشکیل‌دهد لذا مراتب باطلاع کلیه ساکنان شهر مذکور میرسد .

انتخاب کنندگان میتوانند برای ثبت نام خودوگرفتن کارت مخصوص شرکت درانتخابات ازاول وقت روزشنبه بیستوهفتم آبان تاپایان روزچهارشنبه اول آذرماه ۴۶ به محل‌مسجد جامع شهر مراجعه نمایند .

ضمنا داوطلبان عضویت شورای مذکور نیزبایدظرف همین مدت تقاضای خودرا باذکر دلایل صلاحیت بدفتر دادگاههای شهرستان بابل تسلیم نمایند پس ازانقضای مدت تقاضای مذکور پذیرفته نخواهدشد. الف ۸۰۷۴ آ ـ ۳۹۶۱۰ وزیردادگستری

بزودی در تبریز

بازرگانی نیکدل‌اطلاعیه‌مهمی انتشار میدهد

قطعات یدکی وساخته‌شده کامیون ولو درایران‌مورد بازدید قرار گرفت

شرح در صفحه ۱۸

● رادیاتور های ساخت شرکت رادیاتور سازی ایران رضایت مصرف کنندگان را فراهم کرده است

بپیروی‌ازمنویات‌شاهنشاه‌آریامهر کارخانجات کاشی سعدی

موفق‌شددر نمایشگاه‌صنعتی آبان‌قراردادهای بزرگ برای‌صدور کاشی‌سعدی

بخارج‌ازکشور منعقد نماید

۲٫۰۰۰٫۰۰۰ کاشی‌سعدی‌به‌کشورعراق + ۲٫۰۰۰٫۰۰۰ کاشی‌سعدی‌به‌کشورکویت

شرح در صفحه ۱۲

مژده به‌اهالی محترم پایتخت بزودی
نمایشگاه‌امپریال
برای‌انواع کاغذهای دیواری‌آمریکائی ـ پرده کرکره ـ پرده‌های پارچه‌ای ـ درب کشوئی و انواع‌پوششهای‌سقف‌وکف‌افتتاح‌میگردد. خیابان تخت جمشید بین بهار و جاده قدیم شمیران
تلفن ۷۶۳۷۶۶

برائر شلیك نیروهای ویتنام شمالی :

یك ژنرال امریکائی در جنگ ویتنام کشته شد

توپچیهای آمریکائی جلوی یك حمله غافلگیرانه ویتنام شمالی را گرفتند باین ترتیب که توپهای خود را مستقیما بسوی نیرو های مهاجم شلیك کردند . نیرو های آمریکائی دراین نبرد ۱۰ نفرکشته و ۳۰ نفر زخمی دادند . تلفات نیرو های ویتنام شمالی معلوم نشد .این نبرد در تپه های داکتو رخ داد که سه روز پیش صحنه یکی از سخت‌ترین نبردها بود . از آن روز تاکنون ۹۸ آمریکائی کشته و ۵۸٤ نفرآمریکائی زخمی شده‌اند. تصور میرود افراد ویتنام شمالی سه برابر آمریکائیان تلفات داده باشند .

سایگون ـ ۱۵ نوامبر

*** مرگ ژنرال**

آخرین گزارش از تپه سار های داکتو حاکی است که هواپیما ها و توپخانه امریکا مواضع نیرو های ویتنام شمالی رابمباران کردند وباین ترتیب یك آرامش نسبی در جبهه زمینی بوجود آوردند در شمال داکتو یك هلیکوپتر امریکائی منفجرشد وسقوط کرد و برای نخستین بار سبب مرگ یك ژنرال امریکائی در این ناحیه گردید . وی ژنرال بروبوهوکموت فرمانده لشکرسوم تفنگداران امریکائی بود .

در ویتنام شمالی بعلت ابری بودن هوا هدفهای نظامی پوشیده مانده بودند و بهمین جهت فعالیت هوائی امریکا برفراز ویتنام شمالی محدود بود .

خبر بعدی ستادامریکا حاکی است که هلیکوپتر ژنرال هوکموت در اثر شلیك نیرو های ویتنام شمالی سرنگون و منفجر شده است و علاوه بر این ۵ هلیکوپتردیگر امریکائی روزدوشنبه آسیبهای سخت دیده‌اند .

روزنامه پراودا نوشت : هانوی پایتخت ویتنام شمالی علیرغم حملات هوائی‌مکرر امریکا زندگی فعال وعادی را میگذراند و گزارشهای جنجالی مطبوعات غربی درباره تخلیه هانوی یك دروغ دیگر آنها است .

خبرنگار پراودادر هانوی مینویسد که‌عملا همه آثار بمباران هانوی از میان برده‌شده و احتیاجات برق‌وآب شهر بطور عمده برآورده میشود . نقص های جزئی درغذای شهر برطرف شده است .

*** اگر هانوی موافقت کند**

دیروز گروه‌انبوهی‌از مخالفان‌جنك در خیابان ششم نیویورك دست به تظاهرات زدند وبرضدورود دین‌راسك که از واشنگتن برای ایراد نطقی در «انجمن سیاست‌خارجی» به نیویورك آمده بود تظاهر کردند . عده تظاهر‌کنندگان بیش از دوهزار نفر بود . تظاهر کنندگان کیسه‌های پلاستیکی حاوی رنك سرخ‌را بطرف پلیس‌پرتاب میکردند ویك‌نوع حشره‌کش نامشخص راجلوی اسبهای پلیس پخش میکردند

در اثر این تظاهرات رفت وآمد دردو خیابان نیویورك بندآمده بود . شعار معروف «به جهنم ـ ما به ویتنام نخواهیم رفت» و چند شعار دیگر برضد دین‌راسك جزوشعارهای تظاهر کنندگان بود .

راسك در این‌نطق خود که‌سرانجام ایراد شد گفت اگر هانوی باپیشنهاد های امریکا موافقت کند در عرض چند ساعت صلح به ویتنام برخواهد گشت . راسك برای آنکه باتظاهر ـ کنندگان برخورد نکند زودتر ازموعد مقرر وارد نیویورك شد و در هتل‌ـ هیلتون مانده‌بودتا موقع نطقش‌برسد.

یك سازمان‌کاتولیکی‌در آلمان‌غربی اعلام کرد سازمانهای خیریه این‌کشور بقدر یك بیمارستان ۲۵۵ تختخوابی وسایل طبی و دارو برای ویتنام شمالی کمك فرستاده‌اند . قیمت این وسایل در حدود ۲ میلیون مارك‌بوده است .

● پس داد

رادیو هانوی گزارش داد که هوشی‌مین رئیس‌جمهور ویتنام شمالی نشان لنین راکه‌ازطرف شوروی برای او فرستاده شده بود پس داد واعلام داشته فقط وقتی این نشان را قبول خواهد کردکه ویتنام آزاد شده‌باشد. رادیو هانوی گفت این نشانه فروتنی و فضائل انقلابی هوشی‌مین است که تاوقتی میهنش آزاد نشود خود را شایسته نشان لنین نمیداند .

هوشی‌مین در جواب خود گفته‌اگر من‌این نشان‌را بپذیرم درحالیکه هم‌ـ میهنانم خون‌خود رادر مبارزه برضد تجاوز امریکا برزمین میریزند فکرم آرام نخواهد بود .

هفته کتاب

سرمقاله را در صفحه دهم مطالعه فرمائید .

۶ روز در ژوئن

پاریس ـ «یائل دایان» دختر موشه‌دایان وزیر دفاع اسرائیل امروز از نیویورك وارد پاریس میشود .وی دراین‌شهر درفیلمی که تحت عنوان «شش روز در ژوئن» تهیه‌میشود شرکت‌خواهد کرد .

برادر یائل «آصف‌دایان» نیز در فیلم دیگری بنام «پنج روز صحرای سینا» که در پایتخت ایتالیا تهیه خواهد شد شرکت می‌کند .

ازدواج کرد

میلان ـ اوناسیس میلیونر معروف یونانی سرانجام با زن دلخواه خود «ماریا کالاس» ازدواج کرد .

این مطلب را خود اوناسیس با مخبر یکی از مجله‌های میلان در میان گذاشته است .

اوناسیس در پاسخ خبرنگار این مجله که از وی پرسید : «آیا راست است که شما می‌ـ خواهید با ماریا کالاس ازدواج کنید» گفت «خیلی دیر خبردار شده‌اید . ما پانزده روز قبل با هم ازدواج کرده‌ایم»

بازداشت گردید

توکیو ـ کاترین آن‌برولمی ستاره ۲۳ ساله انگلیسی که میخواست ۲۵شمش طلا بارزش ۴۵۰۰۰ دولار بطورقاچاق وارد ژاپن کند بازداشت گردید .

سخنگوی پلیس اظهار داشت که «کاترین» این طلاهارا زیر لباس های‌خود پنهان کرده بود.

بایك شورت وسینه‌بند

لندن ـ رزماری نیکلز ستاره ۲۶ ساله سینمادیروز در هوای سردلندن‌درخیابان «کینگزرود» بایك‌شورت وسینه بند بحرکت درآمده‌بود و این وضع لباس پوشیدن او در عین حال موجب نفرت و تعجب لندنیها میشد ولی سرانجام معلوم شد که رزماری‌دریك صحنه‌فیلم شرکت کرده بود .

تقاضای طلاق کرد

سانتامونیکا ـ «جولی ـ اندریوز» ستاره‌مشهورسینما از شوهرش «تونی‌دالتون» تقاضای طلاق کرد. «جولی» درعرضحالی که به محکمه تسلیم کرده «دالتون» را به خشونت متهم کرده است .

«جولی اندریوز» و «تونی‌ـ دالتون»در ماه مه ۱۹۵۹ باهم ازدواج و ثمره‌این ازدواج‌دختر کوچولوئی است‌که در ۲۷نوامبر ۱۹۶۲ بدنیا آمده است .

نخستین مصاحبه

مسکو ـ «هارولد فیلبی» رئیس سازمان جاسوسی انگلیس که برای شوروی‌ها کار میکرده و اکنون در مسکو بسر میبرد اظهار داشت انشعابی که قبل از جنك در جبهه سوسیالیسم انگلیس روی داد باعث شد که او برای کمونیستها فعالیت‌کند.

فیلبی‌درنخستین مصاحبه‌ای که پس‌ازسال۱۹۶۳ باخبرنگاران غربی بعمل آورد اعتراف کرد که‌سی سال تمام بنفع شوروی جاسوسی میکرد .

جانسون : اگر حتی یك در صد مردم طرفدار من باشد ....

واشنگتن ـ یك روزنامه امریکائی از جانسون نقل قول کرد که گفته است : اگر یك درصد مردم امریکا هم طرفدار من باشند براه‌خود برای یافتن راه حل صلح شرافتمندانه در ویتنام ادامه خواهم داد .برای گیری که نسبت به سیاست جانسون دایر بر «ادامه جنك تا نیل به مذاکره» بعمل آمده نشان میدهد که ۳۶ در صد مردم امریکا طرفدار نظر او هستندبر حالیکه دوماه‌قبل ۳۷درصد افکار عمومی ازاو حمایت میکرد ودر این مدت ۱۱ درصد هواداران خود رااز دست داده است.

رای گیری دیگری توسط موسسه گالوپ نشان داد که برای اولین بار مردم امریکا حزب جمهوریخواه را برای اداره جنك ویتنام صالحتر از جانسون ودموکراتها میدانند

پنج زار بده ، یك هفته بخند

شماره مخصوص روز جمعهٔ صدای مردم

زیر نظر گروه فکاهی نویسان

دخو

صرفاً فکاهی شیرین متنوع ارزان

جمعه ۲۶ آبان منتشر میشود

آگهی استخدام

بشرط یکماه کارآموزی

تلفن ۳۵۹۹۳

شماره دوم مجله میکی

سرگرمی کودکان ۷ تا ۷۷ ساله روز اول آذرماه منتشر میشود

۱ـ٤ آ ـ ۳۹۸۷۶

مخالفت بامذاکره درکشتی بیطرف

واشنگتن ـ جرج کریستیر دبیر مطبوعاتی وزارت خارجه امریکا گفت‌درپیشنهاد جانسون از طرف ویتنام شمالی دایر بر مذاکره طرفین برعرصه یك کشتی بیطرف نشان میدهد چه کسی علاقمند به‌مذاکرات است وچه کسی‌نیست . ویتنام‌شمالی دیروز پیشنهادامریکارا ردکرده بود واعلام داشت حاضر نیست در عرصه یك کشتی بیطرف با امریکا مذاکره کند روزنامه نهان‌دان ارگان ویتنام شمالی طی مقاله‌ای بامضای مفسر نوشت : پیشنهاد جانسون‌اشاره مبهمی دایر برمذاکره روی‌عرصه یك کشتی بیطرف در آبهای بیطرف دارداما تاوقتی شرایط پیشنهادی ما دایر بر قطع بمباران و خروج سربازان امریکائی از ویتنام عملی نشود مذاکره‌ای ممکن نیست .

آقای دکتر فضل‌الله رشتی که جهت شرکت در کنگره جراحان پلاستیك و زیبائی باروپا رفته بود بتهران مراجعه کرد . ـ۱ـ آ ـ ۳۹۹۵۲

گروه فرهنگی رضوی

آموزشگاه شبانه وصال شیرازی

برای کلاسهای تقویتی (متوسطه ـ ابتدائی) ومتفرقه که ازاول آذرماه ٤٦ تشکیل خواهدشد

ثبت‌نام مینماید

نشانی: خیابان شهناز ایستگاه خرم

تلفن ۳۸۲۹۱

بهترین بارانی های آمپرمابل

زنانه ـ مردانه ـ دخترانه

مغازه پیرایش ـ لاله‌زار

او آمده بود تا انتقام بگیرد ....

از قلبش کینه، از چشمانش آتش خشم واز ششلولش شعله‌های جهنمی می بارید وچه‌کسی میتوانست در مقابل این تیرانداز چابك دست مقاومت کند ؟

از امشب در سینماهای متروپل

ایفل ـ تاج ـ پلازا ـ حافظ

هنت پاورز ـ سولدادمیراندا ـ جولیان رافرتی در فیلم

شوتر کلت

سینماسکوپ رنگی

کلاسهای تقویتی (مخصوص دانش‌آموزان ششم ریاضی و طبیعی)

گروه فرهنگی آذر

از روز چهارشنبه اول آذردرمحل دبیرستان شماره ۱ آذر (خیابان نادری ـ چهارراه قوام‌السلطنه تلفن ۶۷۱۷۰ دایر است . آ ـ ۳۹۹۵۰

آموزشگاه زبان طاهری

از تاریخ ۲۱ آبان ماه کلاسهای زیر دائر میشود :

۱ـ کلاسهای زبان و ادبیات برای آمادگی کنکور دانشگاه

۲ـ کلاسهای انگلیسی مبتدی ، متوسط ـ عالی .

۳ـ کلاس مخصوص دانش‌آموزان دبیرستانها

نشانی : خیابان آناتول‌فرانس «شرقی دانشگاه تهران» نبش ایتالیا ـ تلفن ۴۳۸۵۵۰ ثبت‌نام :۸ تا ۱۲ صبحها ۵ تا ۸ بعدازظهرها

کلاسهای علوم بهروز

از ۲۷ آبانماه کلاسهای زیر دائر میشود:

۱ـ کلاسهای فیزیك ـ شیمی ـ ریاضیات برای کنکور دانشگاه ها

۲ـ کلاسهای تك درس برای کلیه دروس دبیرستانی

نشانی: خیابان آناتول‌فرانس . نبش ایتالیا ـ تلفن : ۴۳۸ ۵۵

ساعات ثبت‌نام ۸ تا ۱۲ صبحها و ۵ تا ۸ بعد از ظهرها

زبان آلمانی

نام‌نویسی برای شرکت در کلاس عمومی فشرده مخصوص مبتدیان (پنج‌روز در هفته و هر روز ۲ ساعت) ادامه داردو تدریس کلاس مزبور روز سه‌شنبه ۳۰ آبان‌ماه جاری ساعت ۶ بعداز ظهر شروع میشود .

سازمان فرهنگی معتضدی ـ خیابان‌لاله‌زار ـ کوچه رفاهی ـ تلفن ۳۰۳۲۳۸

مهندس معتضدی

از فردا صبح در

سینماسانترال

فیلمی شیرین وجاسوسی علیه همه فیلمهای جیمزباندی باشیوه‌ای کاملا جدید وتازه

تعقیب در کپنهاگ

رنگی

مورتن گرونوالد ـ اسی پرسون ـ پل بوندگارد

نخست‌وزیر یمن کجا است ؟

محسن‌العینی
نخست‌وزیر یمن

صنعا ـ دولت یمن ازاین‌که نخست‌وزیرش محسن‌العینی هرحال حاضر درکجاست «نگران وسرگشته» شده است. هواپیمای حامل‌العینی قراربود روز دوشنبه در صنعا بزمین بنشیند اما از آن خبری نشده است . این هواپیما که به‌ارتش مصر تعلق‌دارد صبح دوشنبه قاهره راترك کردولی بعلت بدی هوا نتوانست در صنعا بزمین بنشیند وعازم خارطوم ویا اسمره شده است ، اما هیچکدام از دوشهر مزبور خبری نرسیده و معلوم نیست‌نخست وزیر یمن کجاست .

عبدالرحمن ایریانی رئیس جدید کشور یمن طی مصاحبه‌ای باخبرنگار رویتر گفت دولت اوصمیمانه امیدوار است که‌روابط صمیمانه‌ای باعربستان سعودی داشته باشد بشرط آنکه عربستان فورا کمك به‌هواداران امام را متوقف کند. وی رژیم سابق سرهنك سلال‌را متهم کرد که‌با استبداد وستمگری سبب شده که‌طبقات مختلف مردم یمن از کودتای ده‌روز پیش حمایت‌کنند وموفقیت آنرا تضمین نمایند . وی‌گفت روابط مابا‌همه کشور های عربی خوب‌است وبخصوص بامصر برادرانه و همکارانه خواهدبود وبراین اساس‌از کارشناسان همه‌کشور های دوست برای عمران و تجدید ساختمان یمن استقبال می‌کنیم .

محمدبن‌علی ابراهیم‌وزیر اطلاعات امام یمن احتمال‌موافقت بین جمهوریخواهان و هواداران امام را منتفی دانست مگراینکه این موافقت براساس استقرار امامت در یمن باشد.

وی گفت‌ما بهیچوجه عقیده خود را دایر برلزوم سلطنت امام دریمن از دست نداده‌ایم و مردم یمن هم طرفدار ماهستند واگر به‌آنها اجازه اظهارنظر بدون دخالت خارجی داده شود نظرخودرا ابراز خواهند کرد .

درخاور میانه انگلیس ابتکار صلح‌رابدست میگیرد

دولت انگلیس افشا کرد که قصد دارد ابتکار عمل در خاورمیانه را بدست بگیرد و بن‌بست‌شورای امنیت رادرباره خاورمیانه بشکند . انگلیس اینکاررا باپیشنهاد قطعنامه‌ای که مورد قبول همه دول بزرگ واعراب و اسرائیل‌باشد انجام خواهد داد . در حال حاضر شورای امنیت در برابر خود دوپیشنهاد بصورت‌قطعنامه‌دارد یکی از طرف هند ، مالی و نیجریه‌پیشنهادشده که‌اسرائیل آنرا رد کرد و دیگری از طرف امریکا پیشنهاد شده که مورد قبول اعراب نیست.

هیچکدام از این پیشنهاد هامورد قبول همه اعضای شورای امنیت نیست ولی دولت انگلیس وعده‌داده پیشنهادی که برای همه قابل‌قبول باشد عرضه کند .

خبرگزاری خاورمیانه‌خبرداد که یك کنفرانس فوری‌دیگر از سران عرب تشکیل خواهد شدتا وضع خاورمیانه را بررسی نماید .

دراین گزارش‌محل‌وزمان کنفرانس تصریح شده اما گفته‌شده که‌وضع خاورمیانه پس‌از کنفرانس خارطوم مورد مطالعه قرار می‌گیرد.

منابع مطلع بعید نمی دانند که ناصر همزمان با تلاشهای خود در سازمان ملل چنین کنفرانس‌رادعوت کند .

ملك حسین جشن‌تولد خود را بطور خصوصی در پاریس برقرار کرد حال آنکه باین مناسبت در اردن‌تعطیل عمومی اعلام شده‌بود.

منابع مطلع گفتند ملك حسین که اکنون ۳۲ساله شده تا روز شنبه در پاریس‌خواهد ماند . هنوز معلوم نیست ملك حسین چرا سفر خودرا در امریکا قطع کرد و نطقی را که قرار بود در مجمع عمومی ایراد نماید لغو کرده‌وچرابه‌پاریس آمده ودرآن مدت کوتاهی‌ماندگار شده است .

* بهترین افسران

بن‌گوریون نخست‌وزیر سابق اسرائیل اخطار کرد که‌ممکن‌است شوروی در جنك آینده بین اعراب و اسرائیل علاوه‌بر اسلحه ومهمات «بهترین افسران خود را» برای کمك به اعراب بفرستد . اگر چنین وضعی پیش بیاید ما نخواهیم توانست‌به آسانی پیروز شویم .

وی‌افزود فقط ۱۰افراد سبك مغز می توانند بگویند جنك ماه ژوئن آخرین جنك‌اعراب و اسرائیل بود.

معاون شهردار ناصره که مسلمان وعرب است با ازدواج‌با یك دختر اسرائیلی دوستان وهواداران خودرا نگران‌کرده است.

وی که عبدالعزیززوافی نام‌دارد با آنکه همسرش حاضر نشده‌بدین اسلام درآید بااو ازدواج کرده‌است وی‌عضو پارلمان اسرائیل و حزب دست‌چپی میام وبرادر زن حاتم‌زوبی وزیراقتصاد اردن می باشد .

آخبار کوتاه خاورمیانه

*جودت‌سوناى رئیس‌جمهورى ترکیه از بیستم الى بیست و پنجم نوامبر از عربستان سعودى یك‌دیدار رسمى بعمل مى‌آورد.

*بموجب قراردادى که امروز بین دولت مصر و کمپانى نفتى شل بعمل آمد این کمپانى محصولات نفتى تصفیه شده‌به مصر میدهد .

*این قرارداد بدنبال از بین رفتن پالایشگاه نفت مصر توسط اسرائیل منعقد گردید.

*جمال عبدالناصر امروز مدت سه ساعت با مشاورین خود مذاکره کرد .

*منابع موثق خاطر نشان ساختند این مذاکرات پیرامون قطعنامه هائی بود که اینك درشورای امنیت در مورد خاورمیانه مطرح است .

ارتش فلوزی به‌عدن حمله برد

قوای‌فلوزی در چند نقطه عربستان‌جنوبی پیش میرود

عبدالقوی مکاوی دبیر کل‌فلوزی (سازمان جبهه نجات‌ملی جنوب‌یمن اشغال شده) طی مصاحبه‌ای باخبرنگاری‌الجزایر اعلام کرد حمله‌عمومی نیرو های فلوزی بسوی عدن آغاز گردید و اینك‌نیرو های ما از یمن بسوی عدن پیشروی میکنند .

عبدالقوی مکاوی گفت علی‌رغم بمباران نیروی هوائی انگلستان‌و مداخله نیرو های تحت فرماندهی انگلستان نیروهای‌فلوزی‌به‌پیشروی خود بسوی عدن ادامه میدهند .

دبیر کل فلوزی گفت هدف ما اینست که واردعدن شده ومواضع قبلی خود را اشغال کنیم ، وی افزود نیرو های انگلیسی بکمك بعضی عوامل و ارتش فدراسیون عربستان جنوبی قبلا موفق شدند ما را مجبور کنند که این مواضع را تخلیه کنیم تا آنها را به جبهه نجات‌ملی که‌متاسفانه‌پذیرفته‌است‌در این مانور شرکت کند واگذار نمایند .

عبدالقوی مکاوی گفت نیروهای فلوزی اینك‌درچندین ناحیه‌مشغول نبرد با نیرو های انگلیسی و عوامل ارتش فدراسیون عربستان جنوبی هستند .

وی گفت در الوحیدی ،بیهان ، راذفان ، دالی‌و فرشن نیرو های فلوزی در حال پیشرفت هستند.

عبدالقوی مکاوی در موردمذاکرات رهبران سازمان نجات ملی عدن با نمایندگان انگلستان در ژنو گفت دولت انگلستان مایل است با گروهی مذاکره کند که هرگز نماینده واقعی ملت نبوده است تا بدینوسیله بین نیرو های ملیون تفرقه و نفاق اندازد .

لکن ما نبرد را ادامه میدهیم‌تا میهن‌ما از قید استعمار وعروسکهای دست نشانده‌او آزاد شود عبدالقوی مکاوی به پایتخت چند کشورعربی سفر میکند و ضمن این مسافرتها کنفرانس های مطبوعاتی تشکیل میدهد تا افکار عمومی اعراب و مردم جهان را از وقایع عدن آگاه سازد .

* بحرکت درآمده‌اند

دبیر کل‌فلوزی به مخبرخبرگزاری الجزایر گفت سربازان جنگجویان و مبارزین فلوزی در سراسر فدراسیون‌عربستان جنوبی بحرکت درآمده‌اند تا کنترل اوضاع را پس از استقلال فدراسیون عربستان جنوبی در سراسر کشور در دست بگیرند .

هدف اولیه ما اشغال عدن است

و بهمین جهت اینك نیرو های ما بسوی عدن در حال پیشروی‌هستند.

عبدالقوی مکاوی افزود نبرد فلوزی برای‌آزادی و استقلال‌ادامه دارد زیرا ماهرگز برای‌آن‌مبارزه نکردیم که پس از انگلستان دست نشاندها، او در فدراسیون‌عربستان جنوبی بمردم حکومت کنند . مابه تمام نیرو های خود دستور داده‌ایم در چنین لحظا تحساسی صفوف خود را متشکل کرده و امیدداشته باشند پیروزی نهائی از آن‌ماست.

● مذاکرات ژنو

قطان‌الشعبی یکی ازرهبران‌جبهه نجات ملی عدن ریاست هیات نمایندگی جبهه نجات ملی عدن را با نمایندگان انگلستان عهده‌دار خواهد بود .

این مذاکرات روزدوشنبه‌آینده درژنو تشکیل میشود . هد فاین مذاکرات چگونگی انتقال قدرت‌به جبهه نجات ملی عدن است که‌پس از خروج نیرو های انگلستان از عدن حکومت را در این کشور عهده‌دار خواهد بود.

اینك ارتش فدراسیون عربستان جنوبی از جبهه نجات می عدن حمایت میکند قطان‌الشعبی یکی از رهبران برجسته جبهه نجات ملی عدن میباشد که‌سالها برای‌استقلال فدراسیون عربستان جنوبی مبارزه کرده است .

* اولین شکست

رادیو دمشق امروز بشدت به جبهه‌نجا ت‌ملی فدراسیون‌عربستان جنوبی حمله کرده و رهبران این سازمان را متهم به همکاری با انگلستان کرد .

رادیو دمشق از مردم فدراسیون عربستان جنوبی خواست با جبهه نجات ملی عدن همکاری نکنند و از فلوزی حمایت کنند .

ناظرین امور سیاسی برای مخالفت سوریه‌باجبهه نجات ملی‌عدن اهمیت خاصی قائل شده و آنرا بعنوان اولین شکست رهبران جبهه نجات ملی عدن تلقی کردند زیرا هدف آنها تاکنون‌جلب‌حمایت وهمکاری اعراب ورهبران کشور های عربی بوده است .

لکن مخالفت سوریه با جبهه نجات ملی عدن اولین شکست در رسیدن باین هدف برای آنها میباشد .

* مستقل میشود

براون وزیر خارجه انگلیس در

بقیه درصفحه بیستویکم

ازامشب‌در سینمادیاموند

«یك پدیده اعجاب آور» مجله لایف
«★★★★» نیویورك دیلی نیوز
«بهترین فیلم استیومك کوئین» نیویورك تایمز

استیومك کوئین ـ کندیس برگن
ریچارداتن‌بارو ـ ریچارد کرنا
درشاهکاری مافوق تمام آثار تاریخ سینما

جلوه‌ای ملکوتی ازشکوه جاودانی‌عشق دریك‌داستان پرماجرا...

دانه‌تاکاشن

بکارگردانی : رابرت وایز خالق اثر فراموش نشدنی اشکها و لبخندها
رنگی ـ بطریقه ۷۰ میلیمتری باصدای استریوفونیك ۶ باندی
محصول کمپانی فوکس قرن بیستم

شروع سانسها ۱ر۴۵ صبح ۲ر۳۰ـ ۵ر۴۵ـ۹ بعدازظهر ـ گیشه‌سینمادیاموند همه روزه برای رزرو بلیط آماده‌است .

غازششمین هفته نمایش
شورانگیز ترین فیلم عشقی تمام دوران‌ها

فقط در سینما کاپری

اودری هپبورن
رکس‌هریسون
در
بانوی زیبای من

رنگی ـ بطریقه ۷۰ میلیمتری
باصدای استریوفونیك ۶ باندی

برنده ۸ جایزه اسکار

با شرکت : استانلی‌هالوی ـ گلادیس‌کوپر ـ ویلفریدهاپدوایت
بکارگردانی : جرج‌کیوکر محصول برادران وارنر

آنهائیکه هنوز این اثر پرجذبه زیبا را ندیده‌اند میتوانند ازآخرین فرصت استفاده نمایند

ازامروز
شیرین ترین وداغ ترین فیلم وحدت
ازامروز

اونیورسال ـ پاسیفیك ـ الوند ـ ایران
تهران ـ کیهان ـ پاسارگاد ـ نپتون ـ ژاله
مونت‌کارلو

وحدت در فیلم
نیم‌وجبی

کارگردان: نصرت‌اله‌وحدت
فیلمبردار: شکراله رفیعی

باشرکت : کتایون
بهمنیار ـ آزیتا ـ بهشتی ـ ج.غفاری
سیامك ـ سیاوش

محصول : ۲ استودیو میثاقیه

اصفهان : سینماهای (چهارباغ ـ مهتاب)
اهواز : سینماهای (ساحل ـ آریا)

تغییرات مهم در وزارت بهداری

امروز مقامات وزارت بهداری اعلام کردند : بمنظور تسریع در جریان کارها و استفاده از نیرو های جوانتر در اداره امور ، این تغییرات در کادر مسئولان وزارت بهداری صورت گرفته است .

آقایان دکتر هادی مرتضوی بسمت مدیر کل و کارشناس ارزشیابی ، دکتر ایرج طبیب زاده رئیس سازمان ریشه کنی مالاریا ، دکتر عباس نادری شیرازی سرپرست اداره کل اموردارو، دکتر عبدالحمید چوبینه رئیس سازمان بیمه کارمندان دولت ، دکتر ناصر علی‌پاکباز رئیس بهداری کل سمنان دکتر عباس لقمانی رئیس بهداری کل بنادر و جزایر بحرعمان .

دکتر اسدالله هیرمند معاون سازمان ریشه کنی مالاریا ، دکتر جمال‌پویا معاون اداره کل امور دارویی ، دکتر کمال صدیق رئیس بهداری شهرستان خرمشهر .

خبرنگار ما اضافه میکند که ظرف ٢٤ ساعت آینده باحتمال زیاد عده‌ای از مسئولان و مدیران کل وزارت بهداری تغییر خواهند کرد.

همچنین باتوجه به تغییرات اخیر، بهداری های شهرستانهای شاهرود، سمنان و دامغان که قبلا جزو بهداری کل استان مرکزی بودند جزو بهداری کل سمنان قرار میگیرد.

در جلسه فراکسیون پارلمانی حزب ایران نوین گفته شد

از پرداخت حقوقهای کلان جلوگیری میشود

● سه لایحه جدید دولت مورد تائید قرار گرفت

● ادارات عمران وزارت کشور مهندسی بهداشت وزارت بهداری، ترویج خانه‌داری وزارت کشاورزی جزو وزارت آبادانی و مسکن میشود

عصر دیروز فراکسیون پارلمانی حزب ایران نوین «اکثریت» تشکیل جلسه داد و سه لایحه را تائید نمود که در هفته آینده از طرف دولت تقدیم پارلمان گردد.

این سه لایحه عبارتند از : لایحه قانون تشکیل وزارت جدید کشاورزی لایحه اصلاح بعضی از مواد قانون تاسیس صندوق توسعه کشاورزی ایران و لایحه اصلاح قانون تاسیس وزارت آبادانی و مسکن .

بموجب لایحه اخیر اداره عمران وامور اجتماعی روستاها از وزارت کشور ـ قسمت های ساختمانی و مهندسی بهداشت از وزارت بهداری و اداره ترویج خانه‌داری از وزارت کشاورزی به وزارت آبادانی و مسکن منتقل خواهد شد.

لوایح دیگری از طرف دولت آماده گردیده که در جلسه آینده فراکسیون مطرح میشود که از آن جمله است لایحه قانون تشکیل وزارت تولیدات کشاورزی و مواد مصرفی لایحه قانون جدید گذرنامه ـ لایحه همکاری فنی ایران و رومانی و لایحه موافقت نامه اقتصادی ایران و شوروی .

* حداکثر میزان حقوق

در جلسه دیروز فراکسیون پارلمانی حزب ایران نوین ضمن بحث در باره لوایح دولت تذکراتی داده و مسائلی را مطرح نمودند .

از جمله آقای دکتر جهانگیر میرعلاء ضمن بحث در باره وظایف وزارت جدید التاسیس علوم گفت: باید یك حداکثر حقوق تعیین شود که از این میزان حقوق ها بالاتر نرود و ضابطه ای در این مورد وجود داشته باشد .

وی گفت : شنیده می شود که بعضی ها حقوق های گزاف تا میزان دویست هزار ریال دریافت میکنند و این صحیح نیست و باید از پرداخت حقوقهای کلان جلوگیری شود.

ضیافت بافتخار وزیر آموزش و پرورش عربستان سعودی

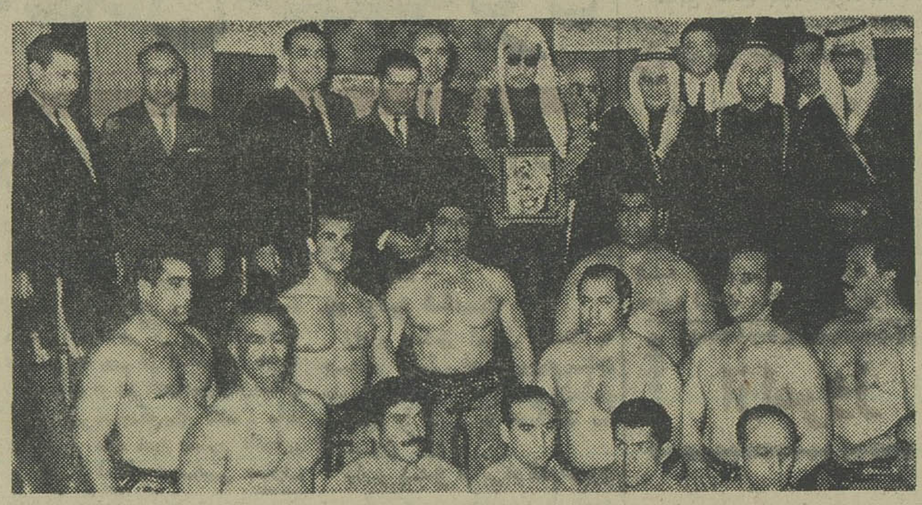

در این عکس حسن آل‌الشیخ وزیر عربستان سعودی در جمع ورزشکاران باستانی باشگاه بانکملی ایران در حالیکه تمثال شاهنشاه آریامهر را در دست دارد دیده می‌شود.

ساعت ٨ و نیم بعد از ظهر دیروز ضیافتی بشام بافتخار آقای شیخ حسن آل‌الشیخ وزیر آموزش و پرورش عربستان سعودی و همراهان ، از طرف آقای دکتر هدایتی وزیر آموزش و پرورش در هتل ونك پریا بود .

در این میهمانی عده‌ای از وکلای مجلس و شخصیتهای دانشگاهی و فرهنگی حضور داشتند . آقای دکتر هدایتی در سرمیز شام درباره اهمیت امضای قرارداد فرهنگی در مورد افزایش علائق مشترك دو کشور صحبت کرد .

آقای آل‌الشیخ وزیر عربستان ـ سعودی نیز پیشرفتها وتحولاتی را که در ایران بوقوع پیوسته تحسین کرد.

ساعت ٦ و نیم صبح امروز آقای آل‌الشیخ باتفاق همراهان باهواپیما عازم شیراز شد و از طرف استاندار و مقامات دانشگاه پهلوی شیراز مورد استقبال قرار گرفت .

ساعت ٦ بعدازظهر دیروز آقای شیخ حسن آل‌الشیخ وزیر آموزش و پرورش عربستان سعودی و همراهان در باشگاه بانکملی ایران حضور یافت و از عملیات ورزشی ورزشکاران باشگاه مزبور دیدن کرد .

پس از پایان عملیات ورزش باستانی از طرف آقای کاظمینی رئیس باشگاه یك قطعه تمثال شاهنشاه آریامهر که در قاب نفیسی قرار داده شده بود به وزیر آموزش و پرورش عربستان سعودی اهداء شد.

باغ مرکبات ٨ هکتاری حوالی بابلسر فوری بفروش میرسد

نشانی ـ نمایندگی اطلاعات بابلسر

معاون نخست وزیر در بازدید از فروشگاه تعاونی فرهنگیان گفت:

قانون تعاون تغییر میکند

بموجب قانون جدیدی که در دست تدوین است مقررات مربوط به تعاون کشور تغییر میکند .

این مطلب را آقای شهبازی معاون نخست وزیر و سرپرست سازمان تعاون کشور ضمن بازدیدی که بعدازظهر دیروز از فروشگاه مرکزی تعاونی فرهنگیان بعمل آورد اظهار داشت و یادآور شد که قانون فعلی تعاون که در ١٢ سال پیش وضع شده است جوابگوی احتیاجات امروز نیست و با قانون جدید تکلیف بسیاری از مسائل مهم مربوط بامر تعاون کشور روشن میشود .

معاون نخست وزیر سپس پیرامون اهمیت امر تعاون صحبت کرد و گفت که ما در تعاون به آموزش قبل از تشکیل تعاون احتیاج داریم. درحال حاضر بار بزرك تعاون بدوش کسانی است که خود آنها بامر تعاون آشنائی پیدا نکرده‌اند .

آقای شهبازی سپس ضمن اشاره به مایحتاج عمومی گفت : درآمد ٧٠ درصد مردم کمتر از ١٥٠٠ تومان است که ٦٠ درصد درآمد همین عده مصروف تهیه موادخوراکی میشود و یك پنجم این رقم مربوط به گوشت است . وی اضافه نمود که نان ، برنج ، روغن و گوشت مایحتاج اساسی مردم را تشکیل میدهد که فروشگاه فرهنگیان باید آنرا هم برای فرهنگیان تهیه کند.

در این مراسم آقای دکتر مینوئی رئیس هیئت مدیره فروشگاه مرکزی تعاونی فرهنگیان ضمن گزارش جامعی اظهار داشت: شرکت تعاونی فرهنگیان در تثبیت قیمت ها ورفاه معلمین از جهت رفع نیازمندی‌های آنان فعالیت های دامنه‌داری نموده است .

استقبال فرهنگیان از این فروشگاه و بالا رفتن سطح فروش و حجم معاملات درچند ماهه اخیر بی‌سابقه بوده است .

برنامه هنرمندان رادیو در آموزشگاه حرفه‌ای رضا پهلوی

بیستمین برنامه از سلسله برنامه های هنر برای مردم ازساعت پنج و نیم بعد از ظهر فردا با شرکت پرتو، یاسمین ، سیمابینا، تاجیك ،مسعودی خالدی و ویلسن در آموزشگاه حرفه‌ای رضا پهلوی وابسته به سازمان شاهنشاهی خدمات اجتماعی واقع در خیابان ری نرسیده به انبار گندم برای کارآموزان این آموزشگاه و خانواده‌های آنان اجرا میشود وجریان آن مستقیما از تلویزیون ملی ایران و رادیو ایران پخش خواهد شد .

پیش‌بینی هوا

هوای شهرستانهای شمالی خراسان ونواحی آذربایجان نیمه ابری گاهی ابری همراه بابارندگی های پراکنده خواهد بود . هوای کرانه های دریای مازندران کمی ابری که به تدریج ازسمت غرب برمقدار ابرها ،اضافه می شود وهمراه بابارندگی خواهد بود . هوای شهرستانهای جنوبی کمی تا قسمتی ابری و هوای تهران وبقیه نقاط صاف گاهی کمی ابری پیش‌بینی می شود .

گرمترین نقاط در ٢٤ ساعت گذشته بندرعباس وبندرلنگه باحداکثر ٣٣ وحداقل ١٩ درجه ،سردترین نقطه شهر کرد باحداکثر ١٦ درجه و حداقل چهار درجه زیر صفر بوده است. حداکثر درجه حرارت تهران ١٦ و حداقل ٥ درجه بوده است .

ادارات تلگراف ، تلفن ، کاریر دریك شرکت واحد ادغام میشوند

بتصمیم وزارت پست و تلگراف و تلفن ادارات تلگراف تهران، تلفن دولتی وشرکت تلفن بصورت شرکت واحدی درآمده وامور آنها بوسیله یك مدیرعامل وزیر نظر وزارت پست و تلگراف انجام خواهد شد امروز اولین جلسه برای اتخاذ تصمیم در این مورد در دفتر کار آقای مهندس پارسا معاون وزارت پست و تلگراف تشکیل شد.

ادارات تلگراف تهران و تلفن دولتی از این پس باید باعایدات خود اداره شوند واداره تلفن دولتی نیز از نصب مرکز ارتباطات خودکار رابطه بسیار نزدیکی با شرکت تلفن پیدا کرده و بحکم ضرورت بصورت سازمان واحدی درمی‌آیند.

شرکت ملی نفت ایران

آگهی مزایده شماره ٩٤

شرکت ملی نفت ایران ٣٠٫٤٠٢٧ هکتار زمین واقع درکوت عبدالله اهواز بانضمام تاسیسات آجرپزی واقع در اراضی مزبور را از طریق مزایده عمومی به‌فروش میرساند.

١ـ علاقمندان میتوانند برای دریافت برگ مشخصات وشرایط شرکت در مزایده در تهران به اداره اجناس مازاد ـ اطاق ١١٠٢ ـ ساختمان مرکزی شرکت واقع در خیابان تخت جمشید ویا درخرمشهر باداره اجناس مازاد جنوب مراجعه نمایند .

٢ـ پیشنهاد دهندگان میتوانند قبل از تسلیم پیشنهاد از ساعت ٩ الی ١١ بامداد روزهای ٢٨٫٨٫١٣٤٦ و ٢٩٫٨٫١٣٤٦ و ٣٠٫٨٫١٣٤٦ در کوره‌پزی کوت عبدالله اهواز حضور یافته وباتفاق نماینده اداره اجناس مازاد محل مورد مزایده را رویت نمایند .

٣ـ سپرده جهت شرکت در مزایده فوق مبلغ ٤٠٠٫٠٠٠ ریال میباشد که بایستی بصورت اسناد خزانه درتهران بصندوق حسابداری مرکزی شرکت و یادرآبادان بصندوق حسابداری شرکت درعمارت کشتیرانی در مقابل اخذ رسید تسلیم گردیده و رسید مربوطه ضمیمه پیشنهاد گردد . سپرده بجز اسناد خزانه که تحویل صندوق شرکت شده باشد هیچ نوع دیگری پذیرفته نخواهد شد. اسناد خزانه تودیع شده دربانك مورد قبول واقع نخواهد شد .

٤ـ پیشنهادات تاآخر وقت اداری روز ٥٫٩٫١٣٤٦ در اداره فوق‌الذکر پذیرفته خواهد شد و درساعت ٩ صبح روز ٩٫٩٫١٣٤٦ در کمیسیون معاملات واقع در تهران خیابان شاهرضا مقابل دانشگاه بازو قرائت خواهد شد . حضور پیشنهاد دهندگان و یا نمایندگان آنها با در دست داشتن معرفی نامه درجلسه مزبور آزاد است .

٥ـ شرکت در رد یا قبول یك یا کلیه پیشنهادات واصله بدون آنکه محتاج بذکر دلیل باشد مختار خواهد بود .

آ ـ ٤٠٠٥٢ ١ـ٢

کنفرانس هفتگی مرکز پزشکی فیروزگر

پنجشنبه ٢٥٫٨٫٤٦ ساعت ١١ سالن کنفرانس

١ـ دومورد از تظاهرات جالب وغیرعادی موضوع : بیماریهای هودجکین و لوسمی .

٢ـ بررسی رماتیسم و رماتیسم قلبی کودکان نتیجه مطالعات سه‌ساله مرکز پزشکی فیروزگر

الف ١٤٨ ٨

مفقود شده

مقداری اوراق بهادار بشرح زیر بانضمام مبلغ هفت هزار ریال وجه نقد و شناسنامه و مدارك مربوط باینجانب اسماعیل شوفت در تاریخ ٢١٫٨٫٤٦ مفقود گردیده و مراتب به اداره آگاهی اطلاع داده شده است از جوینده تقاضا میشود به نشانی خیابان شیخ‌هادی مقابل بیمارستان باهر کوچه زال شماره ٦ مراجعه مژدگانی خود را دریافت نماید .

١ـ سفته سررسید ٢٥٫١٠٫٤٦ عهده فروشگاه مبل امروز مبلغ ١٥٠٠٠ ریال

٢ـ سفته سررسید ٢٠٫١٢٫٤٦ عهده فروشگاه مبل امروز مبلغ ٢١٠٠٠ ریال

٣ـ سفته سررسید ٩٫١١٫٤٦ عهده فروشگاه فردوسی مبلغ ٦٤٨٠٠ ریال

٤ـ سفته سررسید ٢١٫١١٫٤٦ عهده فروشگاه فرهنگیان مبلغ ٥٠٠٠٠ ریال

٥ـ سفته سررسید ٢١٫١١٫٤٦ عهده فروشگاه فرهنگیان مبلغ ٩٠٠٠ ریال

٦ـ سفته سررسید ٨٫١٢٫٤٦ عهده فروشگاه تعاونی وزارت دارائی مبلغ ٢٤٠٠٠ ریال

اسماعیل شوفت

آگهی مناقصه شماره ٦٦٥

شهربانی کل کشور دستمزد دوخت تعداد بیست و پنجهزار طاقه (٢٥٠٠٠ طاقه) کلاه کاسکت و خرید تعداد چهار هزار عدد کلاه خدمتی مورد مصرف سال ٤٧ را طبق نمونه و مشخصات مربوطه و بموجب برگ شرایط جداگانه بمناقصه میگذارد داوطلبان مایل بشرکت دراین مناقصه میتوانند برای دریافت برگ شرایط بدائره قرارداد های اداره کارپردازی مراجعه و پیشنهادات خود را در پاکت‌های سربسته ولاك و مهرشده باذکر جمله مربوط بمناقصه شماره ٦٦٥ تا آخر وقت اداری روز ١١٫٩٫٤٦ بدائره دبیرخانه این اداره تسلیم ورسید دریافت نمایند ـ پیشنهادات واصله درساعت ده صبح روز ١٢٫٩٫٤٦ در کمیسیون مناقصه بازدید و قرائت میشود حضور پیشنهاددهندگان درجلسه کمیسیون مناقصه الزامی است و کمیسیون مزبور در رد یا قبول یك یا کلیه پیشنهادات مختار است . الف ٨١٥٦

رئیس اداره کار پردازی ـ سرهنك نوری

آ ـ ٤٠٠٥٦ ١ـ٢

آگهی مناقصه شماره ٢٩ ـ ٨٫٤٦

اداره سررشته‌داری نیروی زمینی شاهنشاهی ایران مقدار ٤٠٠٠٠ کیلو مس ورق ١٫٥ میلیمتری و ٤٠٠٠٠ کیلو مس ورق ٢ میلیمتری و ٢٠٠٠٠ کیلو ورق ٢٫٥ میلیمتری طبق مشخصات و نمونه و برگ شرایط معامله موجود از طریق مناقصه خریداری مینماید .

١ـ این آگهی برای داخل و خارج کشور صادر میشود .

الف ـ داوطلبان معامله درخارج کشور میتوانند بامراجعه بسفارت خانه شاهنشاهی ایران برگ شرائط ومشخصات مورد معامله را برایگان دریافت نمایند .

ب ـ داوطلبان داخل کشور میتوانند بامراجعه باداره سررشته داری نیروی زمینی شاهنشاهی واقع در انتهای خیابان فرصت (شاهرضا) برگ شرائط و مشخصات معامله رادریافت ونمونه‌های مس ورق را ملاحظه نمایند .

٢ـ معامله برمبنای سی‌انداف خرمشهر یا جلفا وبه دولار خواهد بود .

٣ـ چنانچه داوطلبان معامله در داخل کشور بتوانند کلیه مسهای ورق مورد نیاز را در مدت مقرره تحویل آمادگاه تهران نمایند معامله بر مبنای ریال انجام خواهد شد .

٤ـ مسهای ورق مورد معامله باید کلا حداکثر در ظرف سه ماه از تاریخ گشایش اعتبار از مبداء بمقصد تعیین شده حمل گردد .

٥ـ پرداخت با گشایش اعتبار غیرقابل برگشت بعمل خواهد آمد.

٦ـ پیشنهادات داخل و خارج کشور بایستی در پاکت لاك و مهرشده تاساعت ٩ صبح روز چهارشنبه ٢٥٫١١٫٤٦ مطابق چهاردهم فوریه ١٩٦٨ باداره سررشته‌داری نیروی زمینی شاهنشاهی ایران درتهران انتهای خیابان فرصت (شاهرضا) رسیده باشد وپیشنهاداتی که بعد ازاین تاریخ واصل شود ویابرخلاف شرائط آگهی و یا مشروط باشد ترتیب اثر داده نخواهد شد .

٧ـ سایر شرائط معامله ومشخصات مس مورد آگهی طبق برگ شرائط و مشخصات میباشد که به‌ترتیب فوق در اختیار داوطلبان گذارده خواهد شد . ٨١٥٠

اداره سررشته‌داری نیروی زمینی شاهنشاهی ایران ـ تهران

١ـ٢ آ ـ ٤٠٠٨٢

آگهی مناقصه شماره ٣٤ مورخه ١٤٫٨٫٤٦

اداره سررشته داری نیروی زمینی شاهنشاهی تعداد ـ ٩٨٨٢ توپ زیر پیراهن کشباف آستین کوتاه نخی وتعداد ٩٨٨٢ توپ زیر شلوار کشباف نخی کوتاه را از طریق مناقصه خریداری می‌نماید .

پیشنهاد دهندگان می توانند بامراجعه بدائره خرید وپیمانهای اداره سررشته داری نیروی زمینی شاهنشاهی واقع درانتهای خیابان فرصت (شاهرضا) و ملاحظه نمونه ودریافت برگ مشخصات وشرائط معامله پیشنهاد خودرا برطبق مفاد مندرجه در برگ شرائط مناقصه تنظیم وتاساعت ٩ صبح روز چهارشنبه ٢٢٫٩٫٤٦ بدفتر اداره سررشته داری نیروی زمینی شاهنشاهی تسلیم نمایند . ـ الف ٨١٥٢٢

اداره سررشته داری نیروی زمینی

١ـ٢ آ ـ ٤٠٠٧٨

آگهی مناقصه شماره ٣٢ مورخه ١٤٫٨٫٤٦

اداره سررشته داری نیروی زمینی شاهنشاهی تعداد ٤٦٣٣٣ رشته کمربند برزنتی جهت جای فشنك را از این طریق مناقصه خریداری می نماید .

پیشنهاد دهندگان می‌توانند بامراجعه بدائره خریدو پیمانهای اداره سررشته داری نیروی زمینی شاهنشاهی واقع در انتهای خیابان فرصت (شاهرضا) وملاحظه نمونه ودریافت برگ مشخصات و شرائط معامله پیشنهاد خودرا برطبق مفاد مندرجه در برگ شرائط مناقصه تنظیم وتاساعت ٩ صبح روز دوشنبه ٢٧٫٩٫٤٦ بدفتر اداره سررشته داری نیروی زمینی شاهنشاهی تسلیم نمایند . الف ٨١٥٤

اداره سررشته داری نیروی زمینی شاهنشاهی

١ـ٢ آ ـ ٤٠٠٧٤

پذیرش دانشجو

دانشکده پزشکی مشهد از طریق مسابقه برای دوره تکنیسین رادیولژی (کارمند فنی پرتوشناسی) عده‌ای دانشجوی دختر میپذیرد داوطلبانیکه دارای دیپلم کامل متوسطه طبیعی یاریاضی باشند و سن آنها از ١٨ سال کمتر و از ٢٥ سال بیشتر نباشد میتوانند از تاریخ نشر آگهی تا آخر آبانماه جاری برای ثبت‌نام بسازمان اداری دانشکده پزشکی واقع در خیابان فرح مشهد مراجعه نمایند از داوطلبان ساعت ٨ صبح اول آذرامتحان ورودی بعمل خواهد آمد . الف ٨١٤٩

رئیس دانشکده پزشکی مشهد ـ دکتر عظیم اسکوئیان

آگهی انتشار تمبر

وزارت پست و تلگراف و تلفن باطلاع عموم می‌رساند بمناسبت تشریف‌فرمائی صدر هیئت رئیسه کشور بلغارستان بایران یك سری تمبر یادگاری دریك قطعه بارزش ١٠ ریال که در چاپخانه دولتی ایران بچاپ رسیده در روز ٢٩ آبانماه ١٣٤٦ منتشر خواهد شد واز همان روز در مناطق پستی وباجه های مرکزی پست بطور خورده‌فروشی بمتقاضیان فروخته خواهد شد و کسانیکه بصورت ورق احتیاج دارند بایستی تا پیش از روز انتشار درخواست کتبی خودوبهای تمبر را بمدیریت کل مناطق پستی تهران تسلیم دارند.

مدت اعتبار این تمبر تا پایان روز ٢٩ اردیبهشت ماه ١٣٤٧ بوده و پس از آن فاقد ارزش پستی خواهد بود وتمبر های مذکور در همان روز با مهر روز ممهور شده ومهر آن تا روز انتشار معدوم خواهد شد . الف ٨١٤٧

آ ـ ٤٠٠٠٧٠ ١ـ٢

جشنهای میلاد

یملأ الارض قسطا وعدلا بعد ما ملئت ظلما وجورا

بمناسبت عید سعید مولود محور عالم وجود ولی عصر وامام زمان حضرت مهدی منتظر ارواحنافداه (عجل الله تعالی فرجه) طبق معمول سنواتی مجلس جشنی در مسجد جامع نارمك واقع در خیابان سمنگان ازساعت ٩ تا ١٢ ونیم صبح روزشنبه ١٥ شعبان (٢٧ آبان ٤٦) تشکیل است وبه‌ترتیب آقایان محترم فخرالدین حجازی دکتر ناظر زاده کرمانی ـ دکتر عطاءالله شهاب‌پور سخنرانی میفرمایند موسسه اسلامی نارمك

آ ـ ٢٥٥٦٣ ١ـ٢

هیئت قائمیه

عید سعید میلاد علیحضرت اقدس ولی عصر عجل الله تعالی فرجه

بعموم شیعیان جهان تبریك میگوید

جشن بزرگ میلاد

عصر ١٥ شعبان از ساعت ٢ تا ١٠

نشانی : میدان خراسان خیابان رسنام . مسجد صدریه

هیئات قائمیه .

بسمه تعالی

بمناسبت تصادف روز جمعه ٢٦ آبانماه ١٣٤٦ باشب نیمه شعبان میلاد مسعود حضرت ولی عصر عجل الله تعالی فرجه الشریف طبق معمول سنواتی مجلس جشنی از ٤ بعدازظهر جمعه در مسجد سنجاد واقع درخیابان شاه منعقد است از طبقات مختلفه بخصوص آقایان محترم یکه‌سالهای قبل کارت دعوت جداگانه دریافت میداشتند تقاضامی‌شود همین دعوت را قبول فرموده سرافرازمان فرمایند.

فضل‌الله الموسوی الخوانساری ـ یحیی فتحی

١ـ٢ آ ـ ٢٥٥٢٩

یارب عجل لولیك الفرج

بمناسبت میلاد مسعود مهدی موعود اعلیحضرت اقدس ولی عصر عجل الله تعالی فرجه عصر جمعه ١٤ شعبان المعظم مطابق ٢٦٫٨٫٤٦ ازساعت ٤ تا ١٠ جشن باشکوهی از طرف هیئت مهدویه منعقد است پس از تقدیم تبریکات صمیمانه ازعموم طبقات مومنین تقاضا دارد برای تعظیم شعائر دراین جشن فرخنده شرکت فرمایند.

«هیئت مهدویه»

نشانی ـ چهارراه مولوی نرسیده بمیدان امین‌السلطان مسجد مهدویه

از فرداصبح فاشیسم پدیده بی‌مانند سینمای شوروی درسینماهای سعدی ـ سینه‌موند ـ ب.ب ماژستیك ـ سهیلا

وال استریت یا زرادخانه اقتصاد امریکا

با تاسیس بورس در ایران فعالیت‌های اقتصادی و بازرگانی بخش خصوصی صورت تازه‌ای بخود میگیرد باین مناسبت در رپرتاژ زیر خوانندگان ما با وال‌استریت بزرگترین بورس جهانی که در نیویورک فعالیت میکند آشنا میشوید.

بزرگترین بورس جهان به‌علامت اختصاری «ن.ی.س.ا» که مخفف «نیویورک استرک اکسچینج» و به «وال‌استریت» معروف است، روز هفدهم ماه گذشته یکصد وهفتادو پنجمین سالگرد خود را جشن گرفت. از هر سه امریکائی دو نفرشان از کور و نزدیک با این موسسه بزرگ اقتصادی سرو کار دارند.

موقعیکه در سال ۱۸۶۷ وال‌استریت هفتادو پنجمین سالگرد خود را جشن میگرفت صفحات اول تمام روزنامه ها را جنگ یونان ـ ترکیه اشغال کرده بود:

هنگام یکصدمین سالگرد آن که مصادف با سال ۱۸۹۲ بود، تمام افکار متوجه انتخابات ریاست جمهوری بود که قرار بود «بنیامین هاریسن» را بمقام ریاست‌جمهوری برگزینند. یکصدوبیست وپنجمین سالگرد آن مصادف با اولین جنگ جهانی بود که افکارتمام امریکائیان را بخود مشغول کرده بود.

خزانه دار وقت در نطق خود از مردم دعوت کرد که خرید های تعهدی خود را افزایش دهند. در ماه مه ۱۹۴۲ که وال استریت یك صدو پنجاهمین سالگرد خود را جشن میگرفت، مصاد فبا جنگ جهانی بود و باز هم مقامات دولتی امریکا اصرار داشتند که «وال استریت» تمام هم خود را مصروف تقویت بنیه مالی جنگ نماید.

لیکن در ماه مه گذشته که مصادف با یکصدو هفتادو پنجمین سالگرد وال استریت بود، افکار عمومی برای پرسش این سئوال که «نقش بورس در اقتصاد ملی چیست؟» پیش از هروقت آمادگی داشتند. آیا وقت آن رسیده که بورس تغییر شکل داده و در چهره خود و روش خود و حتی در مورد علل وجودی خود اصلاحات و تغییراتی پدید آورد؟

• جهش به جلو

«بورس» در کشور های متحده امریکا، همان بورس وال استریت است که به آن اشاره شد، هشتاد و پنج در صد از معاملات بورسی سر زمین کشور های متحده در «وال استریت» صورت میگیرد. معهذا نباید چهارده بورس دیگری را که در سایر شهر های امریکا وجود دارد نا دیده گرفت. مهمترین این بورسها بورس «میدوست» و بورس «پاسیفیك» است که ششصد شرکت در آن ثبت نام کرده‌اندو مردم کالیفرنیا بزرگترین سهام را دارند.

در پانزده سال اخیر، یعنی از سال ۱۹۵۲ بورس امریکا بطرز اعجاب انگیزی جلو رفته است موقعیکه «کیت فانستون» به ریاست «وال استریت» منصوب شد، تقریبا در آنموقع شش‌میلیون و نیم نفر سهامدار بودند و این رقم خیلی بیش از سال ۱۹۲۹ بود. در آن سال بیش از یك میلیون سهامدار در وال استریت نبودند. دراکتبر سال ۱۹۲۹ وحشت این یك میلیون نفر کافی بود که بحران اقتصادی را که دامنگیر تمام کشور های مغرب زمین و بالاخره دنیای آنروز شد، تسریع نماید.

در پایان سال ۱۹۶۳ تعداد سهامداران از هفده میلیون به بیست میلیون رسید و در پایان سال ۱۹۶۶ این رقم به ۲۲ میلیون رسیدو این افزایش رقم بقرار سالی یك میلیون ادامه دارد. چنانچه اوضاع بهمین منوال پیش رود، امریکا در بیست سال دیگر بین چهل تا پنجاه میلیون سهامدار با نام خواهد داشت.

امروزه بطوریکه تخمین زده‌اند، نزدیك به یك ثلث ثروت شخصی امریکائیان در «وال استریت» است.

در حقیقت بیش از ۱۲۰ میلیون نفر بطور غیر مستقیم سرنوشت پس انداز خود را در سر نوشت «وایت استریت» سهیم کرده و به بورس سپرده‌اند:

«وال‌استریت» مبالغ کلانی برای تبلیغ در مطبوعات، ورادیو وتلویزیون خرج میکند تا بمردم و صاحبان پس انداز بفهماند که «بورس» چیست و نحوه عمل آن چگونه است. امروزه شصت نفر بطور دائم در اداره تبلیغات وروابط

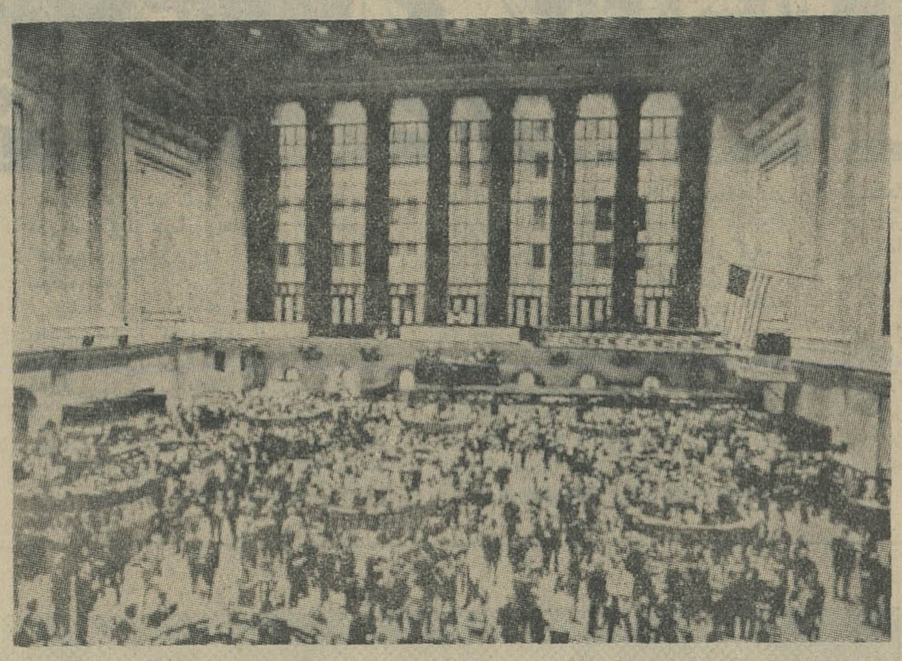

سالانه در حدود ششصد هزار نفر از وال استریت دیدن میکنند

اجتماعی وال استریت کار میکنند. غالبا صحبت از «صنعت» بورس سال گذشته بالغ بر دو میلیون و داری میشود، مسئولین این‌صنعت نیم دلار برای شناساندن مقام عینا مانند تولید کنندگان واقعی وال استریت خرج شد و هفت سایر صنایع، کار می کنند و میلیون اسناد و بیانیه و نشریه کالای تولیدی آنها همان سهام

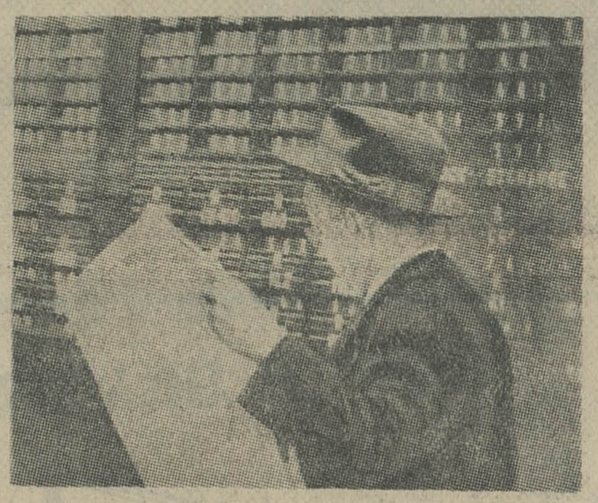

وضع سهام مرتبا در وال‌استریت اعلام میگردد.

های گوناگون چاپ و میان مردم توزیع گردید، تا مردم بخوبی از نحوه کار «وال استریت» اطلاع حاصل کنند.

طبق محاسبات اقتصاد دان معروف امریکائی «ادلف برل» قریب دهسال است که شصت در صد سرمایه صنعتی از داخل خود صنایع بوجود آمده و بیست درصد سرمایه از بانك قرض شده و فقط برای بیست در صد بقیه از پس انداز های مردم استفاده شده است.

• یك صنعت واقعی

«بورس» یك موسسه اجتماعی و «مظهر» حیات اقتصادی جامعه است علاوه بر اینکه در بورسی مجاری تازه‌ای برای توزیع وروش های جدیدی برای تولید و مصرف هستند. آنها بازار روز رامطالعه میکنند.

این صنعت مانند سایر صنایع «خول» هائی مخصوص بخود داردو مانند هر فعالیت تجارتی دیگری، باید مسائل و مشکلاتش راخودش حل کند. چندی قبل در نظر داشتند مالیات فروش سهام را در بورس تامیزان پنجاه در صد افزایش دهند ولی هیجیك‌ازبورس ها نتوانستند این مالیات راپس‌دازند و هیچکدام بجز نیویورك آنرا نپذیرفتند. فعلانیویورك تنها شهری است که این مالیات رامی‌پردازد ولی در سایر بورسها فقط تامیزان بیست و پنج در صد افزایش یافته است.

• تقویت سرمایه‌داری

جنبه اجتماعی «وال استریت» و هر بورس دیگری بطور وضوح، تقویت سرمایه داری است

آقای «رودیك لانس» این‌نکته را چنین تفسیر میکند:

«توزیع و فروش سهام و جلب «مشتری برای خرید سهام در «مقیاسی بزرك و وسیع علاوه‌براین «که بسیاری از افراد مردم را با «آن موسسه خصوصی در تماس «مستقیم قرار میدهد، در عین‌حال «آنانرا بعنوان مالك و صاحب «کارخانه در صنایع امریکاشریك «وسهیم میسازد، چه‌با این عمل «سرمایه داران بیشتری برسرمایه «داران کشور که درترقی‌وپیشرفت «ملی شرکت میجویند، افزوده‌می «شود و طبیعی است با افزایش «سرمایه داران اصول وپایه‌سرمایه «داری هر روز قوام بیشتری یافته «وهر لحظه وسیعتر و مستحکم تر «میشود. بعلاوه سهامداری که‌پایه «واصول سرمایه داری‌است، در تقویت دولت و همچنین درتقویت «صنایع تاثیر بسزائی دارد ...»

موسسات و شرکت های صنعتی بخوبی این نکته را درك کرده‌اند بعضی از موسسات، سهام کارخانه رابه کارمندان و کارگران و بالاخره به حقوق بگیران خود با شرایط مناسبی میفروشند و ازاین راه نه فقط برسرمایه داران کشور می افزایند بلکه بر مشتریان آن موسسه نیز افزوده میشود. برخی دیگر چندین بار سهام را تقسیم میکنند برای اینکه تعداد سهامداران را افزایش دهند بی آنکه دراصل سرمایه تغییری داده شود. باین ترتیب صاحبان پس انداز که در جستجوی محل مطمئنی برای به کار انداختن پس انداز خود هستند بخرید سهام رو می آورند. همین امر سبب میشود که بورس در اجتماع و درمیان توده مردم دارای نفوذ فراوان گردد. در امریکا سهامدار متوسط تقریبا همان مفهوم یك فرد متوسط آمریکائی است، طبق بررسی هائی که اخیرا بعمل آمده معلوم شده که یك فرد متوسط آمریکائی در یك استان پر جمعیت، مانند کالیفرنیا نیویورك، پنسیلوانیا، نیوجرسی، زندگی متوسطی دارد ولی در شهر های کوچکی که بین ۲۵۰ تا ۲۵ هزار جمعیت دارد، از زندگی نسبتا اشرافی و مرفه برخوردار است. در اواخر سال ۱۹۶۴ کمپانی اتومبیل فرد در لیست سهام وال‌استریت در ردیف ششم بود نورت‌وست ایرلاینز (شرکت خطوط هوائی شمال‌شرقی) در ردیف چهل و نهم قرار داشت. ولی در پایان سال ۱۹۶۶ کمپانی فرد در ردیف ۴۲ قرار گرفت و شرکت هوائی مزبور به ردیف پنجم رسید. در طول همین دوران، قیمت سهام فرد ۵۲٫۲۸۰ دلار به ۳۸٫۵۰۰ دلار رسید ولی قیمت یك سهم شرکت نورت وست ایرلاینز از ۳۱٫۷۵ دلار به ۱۱۹ دلار ترقی کرد!

صاحبان بورس ها و مخصوصا اولیای وال استریت درباره پیشرفت سریع کلیه امور بورس بطریق خودکار و کسب اطلاع از طریق ماشین های محاسبه الکترونیکی مشغول مطالعه‌اند. بیشتر کارها فعلا بطور خودکار انجام میشود کارشناسان در اینفکرند که روزی بتوانند بادستگاه خودکار الکترونیکی تازه‌ای، فروشنده و خریدار را مستقیما و بلا فاصله رو بروی‌هم قرار دهند.

امروزه در امریکا بالغ بر یك میلیون و نیم کودك دارای سهام هستند و از سال ۱۹۶۲ ببعد، این طبقه از سهام داران سه برابر شده‌اند در مدارس بورس مانند جغرافی و تاریخ، یکی از دروس مهم دبستانی بشمار میرود.

دراین بورس صد هزار نفر عضویت دارند

۱۲۰ میلیون نفر در آمریکا بطور غیر مستقیم دربورس سهیمند

در آمریکا بالغ بر یکمیلیون ونیم کودك دارای سهم هستند

از فردا صبح

مولن روژ ـ گلدن سیتی

دیانا ـ مهتاب ـ اسکار

هر ثانیه ازاین فیلم بایك طپش شدیدقلب شما همراه است. شما لحظه به لحظه زندگی یك جاسوس را باجان خود احساس خواهید کرد!

فیلمی بی‌نظیر. مارا به فریاد تحسین وامیدارد (شیکاگوسان)

کی از درخشان ترین داستان جاسوسی دراین فیلم زنده می‌شود. (باستن رکورد)

ن فیلم دریچه‌ایست به دنیائی که تابحال هرگز ندیده‌اید یك فیلم چهار ستاره

ك است! عالی وبی‌نظیراست (شیکاگو تریبون) (نیویورك تایمز)

۳۲۰۸۹

از نظر تسهیل وسایل در امر عبور و مرور تلفن ۳۲۰۸۹ همه‌روزه باستثنای ایام تعطیل از ۸ صبح تا ۸ بعد از ظهر آماده قبول آگهی برای روزنامه اطلاعات میباشد.

یك هدیه مجانی به ارزش ۲۸ تومان

فقط تا ۲۷ آبان فرصت دارید که درغرفه مخمل کاشان درسالن سرپوشیده نمایشگاه صنعتی آبان ۴۶ از ۲۰٪ تخفیف پتوی مخملی کاشان بهره‌مند شوید.

هواکش: ایندولا «ساخت هلند»

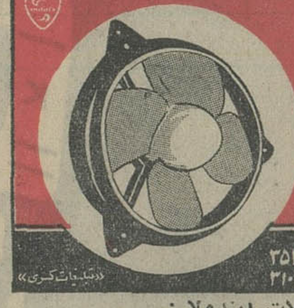

شرکت مقصود خیابان سعدی جنوبی تلفن ۳۵۱۱۷ ـ ۳۱۰۲۴

سایر محصولات ایندولا:

سشوار . بخاری برقی و بادبزن ایندولا

نمایندگی ایندولا دراهواز کالای خانه فلکه جنب پل آ ـ ۳۹۹۰۴

کاشی — در کارخانه‌ای عظیم و مدرن

سعدی — مخصوص آب و هوای ایران تهیه میشود

کاشی سعدی — همه جا میدرخشد

محافل و مجامع

علیاحضرت شهبانوی ایران در کانون دختران دانشجو فرمودند :
دانشگاه کارخانه آدم سازی است

* شهبانو ریاست عالیه افتخاری کانون دختران دانشجو را پذیرفتند .
* درباره مشکلات دانشجویان شهرستانی دستوراتی صادر شد

بعد از ظهر دیروز علیا حضرت فرح پهلوی شهبانوی ایران از کانون دختران دانشجو بازدید فرمودند.

دراین مراسم جمعی از شخصیت های کشوری و آقای گرجی سرپرست سازمان رهبری جوانان شرکت داشتند. هنگام تشریف فرمائی کودک خردسالی دسته گلی تقدیم نمود و سلام شاهنشاهی نواخته شد .

آنگاه خانم ویولت راسخ سرپرست کانون دختران دانشجو و معاون سازمان رهبری جوانان ضمن عرض خیرمقدم گزارشی از کار کانون دختران دانشجو بعرض رسانید و در خاتمه استدعا کرد علیا حضرت شهبانو ریاست عالیه افتخاری کانون دختران را قبول فرمایند .

علیا حضرت شهبانو ضمن قبول ریاست عالیه کانون دختران دانشجو از دختران شهرستانی خواستند که تقاضاها و خواسته های خود را بگویند :

دختران نداشتن وسائل ورزشی و وسیله ایاب و ذهاب بدانشکده هارا عنوان کردند .

علیا حضرت شهبانو درباره رفع مشکلات دانشجویان دستوراتی صادر فرمودند و چنین اظهار داشتند : دانشگاه کارخانه آدم سازی است و ما احتیاج به آدم داریم وحال که شما از شهرستان های خود برای تحصیل در تهران جمع شده اید باید کمك های مؤثر بشما بشود . من مطمئنم که هوش و استعداد در ذات دختران ایرانی هست و مشاغلی نیز وجود دارد که احتیاج به بانوان و دوشیزگان تحصیل کرده دارد . باید از بین بانوان و دوشیزگان تحصیل کرده ، مربی و معلم کودکستان تربیت نمود تا فرهنگ مملکت همگام با پیشرفت های اجتماعی ایران باشد .

درخاتمه چند برنامه هنری وسیله دختران شهرستانی انجام گردید و علیا حضرت پس از بازدید از قسمت های مختلف کانون درمیان ابراز احساسات شدید دختران شهرستانی کانون را ترك گفتند .

* کارهای دستی

پذیرائی گرم دانش آموزان دبستان ۱۷ دی و شیرینی های دست پخت دختران شاهدخت بازدید از غرفه های متعدد کارهای دستی دانش آموزان ناحیه ۳ آموزش و پرورش را برای مدعوین متبوع‌تر کرده بود .

دراین نمایشگاه کار های دستی که روز گذشته افتتاح شد، مدیران کل آموزش و پرورش و رئیس ناحیه ۳ تهران شرکت داشتند .

غرفه ها غیر از برخی از وسائل تزئینی عموما با کار های دستی دانش آموزان زینت شده بود و مورد توجه قرار گرفت غرفه روستائی دبستان ۱۷ دی و تابلو های نقاشی دبیرستان شاهدخت بیش از سایر کارها جلب نظر میکرد .

* پذیرائی از همکیشان امریکائی

آشوریهای تهرانی دیشب از همکیشان آمریکائی خود در هتل دربند پذیرائی گرمی کردند . انجمن خیریه بانوان آشوری از آشوریهای آمریکائی که برای شرکت در جشن های تاجگذاری به تهران آمده بودند دعوت کرده بود تا در ضیافتی که بافتخار آنها ترتیب داده شرکت نمایند . برنامه های جالب هنری بانوان آشوری مورد توجه همکیشان آمریکائی آنها قرار گرفت .

ضمنا آقای دکتر بیت منصور نماینده اقلیت آشوری در مجلس شورای ملی طی بیاناتی از سفر آشوریهای آمریکا بایران و شرکت در مراسم فرخنده تاجگذاری شاهنشاه آریامهر اظهار خوشوقتی کرد .

میهمانان آمریکائی از پذیرائی گرم همکیشان ایرانی خود تشکر نموده ضمنا از آنان خدا حافظی کردند .

چکمه لاستیکی

بیکی از کفش فروشی ها مراجعه کردم ، از فروشنده سراغ چکمه لاستیکی را گرفتم و خواهش کردم چند جفت چکمه لاستیکی برای خودم ، بچه هاو اهل بیت تهیه کند .

صاحب مغازه که با من سوابق آشنائی داشت پرسید مگر قصد دارید درزمستان بیکی ازدهات بروید گفتم خیر چرا چنین سئوالی میکنید ؟

گفت این چکمه لاستیکی ها بیشتر برای راه رفتن در گل ولای و آب بدرد میخورد و برای شهر مناسب نیست .

گفتم اتفاقا منهم برای راه پیمائی در گل و لای و آب میخواهم منتها نه در ده بلکه در خیابانهای اطراف منزلم .

گفت مگر در جوادیه و نازی آباد و یانواحی گمرك و راه آهن منزل کرده اید ؟

گفتم خیرمن در خیابان دولت (قلهك) سکونت دارم . تمام این خیابان و غالب خیابان ها و کوچه های اطراف آن از یکی دوماه قبل کنده شده بطوریکه گل و لای سراسر این ناحیه را فراگرفته است . گویا وزارت محترم آب و برق در حال ایجاد تاسیسات و یا کشیدن کابل و غیره است ولی هر چه هست تمام خیابانهادر هم ریخته شده و مسلما تا پایان زمستان نیز این کار بسامان نمیرسد بدین جهت بهتر است برای عبوراز خیابانها به چکمه لاستیکی مجهز شویم .

دکتر حسن حاج سید جوادی

قهرمان دریاها
۱۴

خلاصه: کاترین حاضر نشد همراه پدرش ازصومعهٔ سنت‌ژنویوو: (فرانسه) خارج شود. کاترین عاشق جوان دیگری بود لکن پدرش میخواست اورا بعقد مرد ثروتمندی درآورد.

کالسکه لردماکسول ، و «ویلیام فربی» دربرابر یکی از مهمانسراهای شهر «مورلکس» که صومعه «سنت‌ژنویوو» آنجا قرار داشت متوقف شد .

ویلیام فربی درپیاده شدن از کالسکه به «لردماکسول» کمك کرد. او تبسمی کرده وگفت : لااقل من اینك میدانم دخترم چه احساسی نسبت بمن دارد . او بشدت از دیدن من خشمگین بود . ترس من اینست تربیت مذهبی که او دیده مانع اجرای نقشه ما بشود.

آنها وارد مهمانخانه شدند تا شام خورده وشب رادر آنجا بگذرانند . هدف آنها این بود که سپیده‌دم کاترین رااز صومعه «سنت ژنویوو» بربایند . صاحب مهمانخانه بااحترام از لردماکسول وویلیام فربی استقبال کرد.

ویلیام فربی خطاب به لردماکسول گفت : من موافق نظر شما نیستم . نخستین وظیفه یك دختر جوان تشکیل دادن خانواده است. کاترین نیز علاقمند بازدواج است بهمین جهت تصور نمیکنم از اوامر پدرش سرپیچی کند. در حال حاضر او چیزی از شما نمیداند. لکن وقتی ازنام و شهرت شما آگاه شد بدون تردید از اوامر شما اطاعت میکند . دومرد باچهره‌های درهم گرفته پشت میزی نشستند . در پرتوی نورکم رنك شمع، ترس در چهره ویلیام فربی دیده میشد .

لردماکسول به ویلیام چشم دوخته وگفت تو میدانی که منافع ما مشترك است . این ازدواج هردو مارااز مشکلات مالی نجات می‌دهد . وانگهی پولی که از ازدواج کاترین با «ادگار» نصیب دخترم کاترین میشود متعلق به‌برادرم است بدین جهت بازهم خانواده ماکسول است که بما کمك میکند . «ادگار» پسر برادر من می‌باشد ومن دخترم رابامیل به‌او میدهم .

دنباله دارد

سوپرسیلور ژیلت تیغی بازمی ودوامی برتر از تصوّر واندیشه

که با دقت وتوجه مخصوص در کارخانجات مشهور ژیلت ساخته شده است

تیغ سوپرسیلور ژیلت بیش ازهر تیغی که میشناسید دوام میکند. این تیغ که راحت‌ترین و نرمترین اصلاح را انجام میدهد با دقت مافوق تصور و توجه بی‌اندازه درکارخانجات مشهور ژیلت ساخته شده است.

Gillette® SUPER SILVER

برنامه فردا

۸٫۳۰ بامداد- فیزیك و مکانیك
ششم طبیعی و ریاضی
۹٫۳۰ بامداد - شیمی ششم طبیعی و ریاضی
۱۰٫۳۰ بامداد - طبیعی (گیاهی) ششم طبیعی
۲٫۳۰ بعد از ظهر - هندسه و مخروطات ششم ریاضی
۳٫۳۰ بعد از ظهر - ادبیات فارسی سالهای ششم

تلویزیون آمریکا

برنامه امشب

۳٫۳۰ - فیلم سینمائی
۵٫۰۰ - اسرار حیوانات
۵٫۳۰ - بیمه های اجتماعی
۵٫۴۵ - اخبار تلویزیونی هفته
۶٫۰۰ - خلاصه اخبار جهان
۶٫۰۵ - برنامه روی اکاف
۶٫۳۰ - برنامه تدمك
۷٫۰۰ - اندی گریفیت
۷٫۳۰ - مامور بی صفریك
۸٫۰۰ - نبرد
۹٫۰۰ - خلاصه اخبار جهان
۹٫۱۵ - برنامه فرانك سیناترا
۱۰٫۰۵ - فیلم سینمایی

تلویزیون ملی ایران

برنامه امشب

۵٫۳۰ سلام شاهنشاهی - اعلام برنامه
۵٫۳۲ اخبار
۵٫۳۵ تدریس زبان انگلیسی
۶٫۰۰ چند فیلم از فستیوال بین‌المللی فیلم کودکان
۶٫۴۵ فیلم
۷٫۱۵ زن و مد
۷٫۳۰ فیلم رازبقا
۸٫۰۰ فیلم شهر عریان
۸٫۳۰ اخبار و فیلم
۹٫۰۰ موسیقی ایرانی - آواز پوران
۹٫۳۰ مسابقه در باره یك شخصیت
۱۰٫۰۰ فیلم داستانی - بیگانه آهسته قدم بردار - با شرکت دیانادورس- جرج بیکر - ترنس مورگان
- آخرین اخبار
- پایان برنامه

بخش اول برنامه فردا

۱٫۰۰ سلام شاهنشاهی - اعلام برنامه
۱٫۰۲ مضحك قلمی
۱٫۱۵ ساز تنها
۱٫۳۰ اخبار
۱٫۴۵ دفتر روز
۲٫۰۰ پایان بخش اول برنامه

تقویم اطلاعات

چهارشنبه - بیست و چهارم آبانماه ۱۳۴۶ - دوازدهم شعبان ۱۳۸۷ - پانزدهم نوامبر ۱۹۶۷
اذان صبح ساعت ۵ و ۴ دقیقه
طلوع آفتاب ساعت ۶ و ۳۸ دقیقه
غروب آفتاب ساعت ۴ و ۵۰ دقیقه .

تلویزیون ایران

برنامه امشب

۵٫۰۰ سلام شاهنشاهی
۵٫۰۳ نیازمندیها
۵٫۳۰ ورزش
۵٫۴۵ سازمان دفاع غیرنظامی
۶٫۰۰ خردسالان
۶٫۳۰ پلیس و راهنمائی
۷٫۰۰ چشم‌انداز
۷٫۳۰ انسانهای جاودان
۷٫۴۵ شاکی
۸٫۰۰ موسیقی ملی
۸٫۳۰ پخش اخبار
۸٫۴۵ تعقیب
۹٫۴۵ جنك جهانی اول
۱۰٫۱۵ شارلاتانها
۱۱٫۱۵ - پایان برنامه

بخش اول برنامه فردا

۱۲٫۳۰ - سلام شاهنشاهی
۱۲٫۳۱ - اعلام برنامه
۱۲٫۳۲ - نیازمندیها همراه با موزیك
۱٫۰۰ - پری میسن
۱٫۵۵ - اخبار
۲٫۰۰ - پایان بخش اول برنامه

آخرین بررسی شیوه‌های مختلف لاغرشدن

برای از دست دادن سیصد گرم وزن بدن باید یکروز هیزم شکنی کرد | تنها راه مبارزه با چاقی جلوگیری از پرخوری است

ازوقتیکه ثابت شد چند کیلو زن اضافی چندسال از عمرانسان کم میکند چاقی علاوه برجنبه «ضدیت بازیبائی» جنبه یك بیماری خطرناك رانیز پیدا کرد . لکن برای زنان همیشه جنبه ضدیت چاقی بازیبائی مطرح است .

تاآنجا که جنون لاغرشدن کم‌و بیش مورد بحث محافل جهان است بیماری چاقی به‌نسبت خیلی بیشتری در کشورهای پیشرفته دیده میشود. اکنون دریافته‌اند که چاقی باعوامل خانوادگی ، اجتماعی و روانی رابطه دارد .

سه‌هزار آزمایش

گروهی از دانشمندان انگلیسی با آزمایش بر روی سه هزارنفر نکات جالبی در اینمورد بدست آورده‌اند بنام «پرونده سری لاغری» که دراینجا خلاصه‌ای از آن بازگو میشود :

۱ـ بزرگترین مسئول چاقی اشتهاست . نصف افراد چاق کسانی هستند که بمحض احساس گرسنگی «چیزی» میخورند .

پزشکان انگلیسی «داروی ضد اشتها» بکار نمیبرند چون معتقدند آنها ایجاد اعتیاد میکنند و گاه‌نیز اختلالهای شخصیتی بوجود می‌آورند .

برای افراد چاق و خوش‌اشتها تنها یك راه وجود دارد :

«کاهش تدریجی مقدار غذا بمنظور کم کردن اشتها»

۲ـ بعضی غذاها «لاغرکننده» هستند از جمله بیسکویت . این غذاها مواد لازم را به‌بدن میرسانند بدون اینکه چیزی اضافه بکنند.

مواد شیرینی دشمن زیبائی‌اندام هستند .

۳ـ بنابنظر کارشناسان انگلیسی داروهای «اعجازآور لاغری» بهیچ دردی نمیخورند . بعضی از انها نظیر مسلها وقتی بطور مداوم‌مورد استفاده‌قرار گیرند جنبه‌سمی‌پیدا میکنند .

یکروز هیزم‌شکنی

٤ـ کرم‌ها ولوسیون‌های «ضد لاغری» هم جنبه شوخی دارند .

اگر کسی خوش‌اشتها باشد از دست ورزش برای لاغرکردنش کاری ساخته نیست . برای ازبین‌بردن آثار یك ناهار مفصل دوساعت ورزش سخت لازم است و این‌هم غیرممکن می‌باشد .

برای ازدست‌دادن ۳۰۰ گرم‌وزن باید یکروز هیزم‌شکنی کرد .

ولی ورزش منظم روزانه در کنترل وزن بدن و جلوگیری از افزایش آن همراه با درنظرگرفتن سایر شرائط مناسب است .

سرانجام نظر کارشناسان انگلیسی چنین است :

وزن بدن باتعادل بین کالری جذب شده و مصرف شده رابطه دارد .

عوامل مهم عبارتند از:

بیماری‌های غددی (چاقی مرضی) علل ارثی و خانوادگی . بعد از وضع حمل (در ٤٠درصد خانم‌ها) بحرانهای هیجانی ، در انگلستان ٦درصد چاقیها ناشی از وجود اتومبیل است واینکه صاحبان آنها پیاده راه نمیروند . ترك سیگار غالبا موجب چاقی میشود و همچنین داروهای ضد حاملگی .

واینها بهترین راههای مبارزه‌با چاقی هستند

۱ـ مرتبا به‌پزشك مراجعه کنید تاازهرجهت وضعتان را در نظر داشته باشد .

۲ـ سعی نکنید زودلاغر شوید ازدست‌دادن ۸۰۰ گرم وزن بدن دریك هفته بسیار مناسب است.

۳ـ مرتبا نوع غذایتان راعوض نکنید . بااینکار حداقل نتیجه را خواهید گرفت .

٤ـ رژیم‌تان راچنان‌متعادل‌تنظیم کنید که بدون رنج و زحمت‌قادر باجرای آن باشید .

۵ـ صبر داشته باشید .بیحوصلگی نکنید و روشهای درمانی رابامتانت کامل بکار برید .

کاندید

۳۰۳۵٦۹ تلفن صفحه زنان

دختران و زنان مقیم تهران هرروز میتوانند بین ساعت ٦ الی ۵ر۷ بعدازظهر بوسیله تلفن ۳۰۳۵٦۹ اخبار ـ مشکلات ، گرفتاریها یا دردلی که دارند با مادرمیان بگذارند . جمعیت و سازمان های مختلف زنان نیزمیتوانند بوسیله این تلفن اداره ـ کنندگان صفحه زنان را از فعالیتهایشان آگاه سازند. زنان شهرستانی نیز میتوانند از طریق نامه نظریاتشان را برای ما ارسال دارند . لطفا روی پاکت بنویسید « صفحه زنان» روزنامه اطلاعات .

آی ... تاکسی ...

راننده تاکسی تعریف می کرد : دوخانمی که امروز سوار تاکسی شده بودندبهم میگفتند :

ـ امان از دست‌این‌دختره. ماهم روزوروزگاری دختر بودیم . والا بخدادرسن‌وسال اینها هیچ همچه‌توقعی‌نداشتیم دختره همه چیزش حاضره‌و مرتب نق میزنه که من از دیگران کمترم !

ـ جونم توچرا از نسرین دختر من نمیگی ؟ اوباعث‌دعوا واختلاف وبگومگوی دائمی بین من و شوهرم شده !

ـ چرا ، مگر چه‌کاری میکند ؟!

ـ چیکار مگه باید بکند؟! شوهرم که‌اخلاقش‌رومیدونی؟ او بااین مد تازه مینی‌ژوپ و بالای زانو مخالفه و او هم بدتر میکنه و اگر در خیابان بالای زانو میپوشه ، توخونه وجلو باباش دیگر چه بگم پیراهن تابالای ران بتن‌میکند و باباش هم دلخوری اینکار را سرمن در میاره !

ـ خوب جونم ناراحت‌نشو، اینهم کار زمانه است و حالا اینجور اقتضاء میکند !!

ـ یعنی میگی هیچی نگم‌و همینطوری بسوزم و بسازم .

ـ چاره‌ای نداریم .

***

... و آندو پس از اینگونه مکالمات به مقصد رسیدندو از تاکسی خارج شدند ...

تافرداشب خداحافظ

زن و جنون لاغرشدن!

عجیب‌ترین حادثه مینی‌ژوپ !

*** زنی‌که باو اجازه ندادند بدون مینی ژوپ وارد رستوران شود حادثه عجیبی بوجود آورد**

رستوران کلاریجز که یکی از مشهورترین رستوران‌های لندن بشمار میرود تنها به خانم‌هائی اجازه ورودو صرف ناهار وشام میدهدکه مینی‌ژوپ بتن داشته باشند و خانم های شلوار پوش به این رستوران راه ندارند.این قبیل خانم‌هافقط‌میتوانند تادم‌پیشخوان نزدیك شوند ویا احیانابا منشی دم رستوران مکالماتی بعمل آورندوسپس راه‌شان را بگیرندو پی کارخودبروند. در همین رستوران چند روز قبل حادثه جالبی اتفاق افتاد.

ماجرا از این قرار است که زن جوانی همراه یك آقای شیك پوش‌و سبیلو که‌قبلا جارزرو کرده بود وارد رستوران مذکور میگردد . چون خانم جوان شلوار پوشیده بود از ورودوی به رستوران ممانعت بعمل آمد .

وی که ناراحت وپریشان خاطرشده بود در حدود یکی دو دقیقه بالوئیجی منشی رستوران مشاجره کرده وبه‌بحث میپردازد . ولی این گفتگوها بنتیجه نمیرسد. خانم جوان سرانجام مجبور میشود که درمقابل‌دیدگان پیشخدمتها که درآن جا جمع‌شده وشاهد ماجرا بودند ودر مقابل دیدگان عده کثیری از کسانی که‌ناهار صرف میکردشلوار خودش را در آورده‌و به داخل‌رستوران قدم بگذارد.

دامنی که این خانم پوشیده بود کوتاه‌ترین دامنی بود که رستوراف کلاریجز تابحال بخود دیده بود.

دیلی اکسپرس

ریچارد برتون جاسوسی که ازسرد سیر آمد

تاکو : پیراهن مرد روز

طی مراسمی سودویژه کارگران کارخانه ریسمانریسی سمنان پرداخت گردید

درایام فرخنده جشن‌های تاجگذاری کارخانه ریسمانریسی سمنان بسرپرستی آقای محمد مهدی فامیلی اقدامات زیر رابعمل آورده است .

۱ـ از روز ۲۵ مهرماه لغایت ۱۵ آبانماه جاری به کلیه متقاضیانی که‌بنحوی از انحاءدربرگزاری جشن شرکت‌داشته‌اند نیروی برق مجانی داده است باید اضافه نمودکه چون سیمکشی های سابق‌فقط برای رسانیدن نیرو بمنازل بود کارخانه ناچارشد برای آنکه بتواند جوابگوی نیازمندیهای پنجاه‌هزار شعله برق باشد سیمکشی فرعی نماید و ترانسفورموتورهای قوی بکاراندازد.

۲ـ همچنین کارخانه به‌یمن این ایام فرخنده مقدار ۱۲۵۰ کیلو برنج بین افراد مستمند توزیع نموده است .

۳ـدرروز ۵ر۸ر٤٦ مجلس جشن بسیار باشکوهی ترتیب داد که اکثریت مردم سمنان در آن شرکت داشتند دراین جشن که بمدت چهارساعت طول کشید میلاد مسعود شاهنشاه آریامهر . علیاحضرت فرح‌پهلوی شهبانوی گرامی ووالاحضرت همایون‌رضا پهلوی ولیعهد محبوب و همچنین‌تاجگذاری اعلیحضرتین بحضار تبریك گفته شد وپذیرائی گرمی بعمل آمد.

٤ـ در هنگام برگزاری جشن چك ۹۵۰۰۰۰ ریالی که مربوط بسود ویژه کارگران بودوسیله جناب آقای اکبر فرماندار کل سمنان به‌آقای مداح نماینده کارگران اهداء گردید. در این موقع کارگران بانهایت شدت‌نسبت بشاهنشاه آریامهر ابراز احساسات نمودند دراین مراسم آقایان کاشانی‌پور وزرتاش از طرف هیئت مدیره مرکزی شرکت داشتند و آقای زرتاش‌خطابه موثری در اطراف‌انقلاب شاه‌وملت ایرادنمود.

۵ـ کارخانه از مدتها قبل سر در و داخل کارخانه‌رابا طرز بسیارزیبائی تزیین نموده و یك طاق نصرت هم که دارای‌نقاشی های مجللی‌بود برپاساخت.

٦ـ کلیه کارکنان وکارگران این کارخانه در دمونستراسیون ونثار تاجهای گل بپای تمثال رضاشاه کبیر و ستون یادبود و تقدیم دسته‌های گل‌بپای پیکره شاهنشاه آریامهر در هنگام پرده‌برداری شرکت داشتند.

۷ـ کارگران دربرنامه رژه چهارم آبان‌شرکت نموده و از مقابل تمثال مبارك‌شاهنشاه آریامهر رژه‌رفتند.

۸ـ از روز ۲۲ مهرتا۱۰آبان ۱۵٪تخفیف دربهای پارچه‌هائی که از کارخانه‌خریداری شده است برای مشتری قائل شده‌اند .

عکس‌بالا گوشه‌هائی از مراسم مذکور را نشان میدهد بدینشرح عکس سمت راست چك ۹۵۰۰۰۰ ریال سود ویژه کارگران را که‌وسیله آقای فرماندار کل‌سمنان به آقای مداح نماینده کارگران اهداء گردیده است نشان میدهد ودر عکس سمت‌چپ آقای اکبر فرماندار کل‌سمنان ضمن اظهار تشکر از احساسات کارگران وکارکنان کارخانه چك سود ویژه را که در دست دارند به‌آقای مداح نماینده کارگران اهداء مینمایند .

آ ـ ۲۵۳۷۵

مردان! شمانیز بخوانید

امروز شعری از سیمین بهبهانی بدستم رسید وبقدری آنرا لطیف و گویا یافتم که دریغم آمد خوانندگان‌صفحه زنان از خواندن آن محروم بمانند . امید من آنست آن گروه از مردانی که بهنگام خاموش کردن چراغ کانون خانوادگی خود ، احساس همسرشان‌را ندیده می‌گیرند، آنچه سیمین بهبهانی سروده میخواندندودر نیمه راه‌جدائی از همسرشان به‌کاشانه خود بازمی‌گشتند . «عاطفه»

طلاق

آه ای پیك، پیك شادی‌بخش
نامه آورده ای ز همسر من
نامه از او که‌روزگاری‌داشت
سایه لطف و مهر برسر من
نامه از اوست اوکه‌از تن او
بسترم گرم بود و رویائی
او که از بوسه بر رخم میزد
نقش صد گونه عشق‌وشیدائی
او که می گفت دوستت دارم
او که‌می گفت نگسلم پیوند
او که می گفت با وفای‌توام
او که میگفت نشکنم سوگند
نامه‌ازاوست‌او که‌رفت‌وشکست
عهد و پیمان مهر و یاری را
او که درگوش‌دیگران‌سرداد
نغمه عشق‌و بی قراری را
او که آگه نشد که همسراو
از کجا میخورد ؟چه‌میپوشد؟
او که آگه نشدکه کودك او
خون ز پستان رنج مینوشد
نامه از اوست اوکه‌سوی‌رهش
باز هم چشم انتظار من است
آه ...می‌بخشمش که‌باهمه‌عیب
پدر طفل شیرخوار من است
نامه از اوست‌ای‌خدا!از اوست
بی وفا بر سر وفا آمد
او که بیجا زکوی یاران‌رفت
عاقبت آمد و بجا آمد
می طپد دل درون سینه من
نامه‌را وا کنم ؟ بگو... چکنم
نامه وا شد ببوسمش یا نه
با خط دلفریب او چکنم
چه؟دراین‌نامه چیست ؟ هان..
این چیست ؟
وای فرمان افتراق من است
مهرواخوردگی ، خط‌بطلان
برمن وهستیم ...طلاق‌من‌است

از امشب در سینماهای دنیا ـ نادر ـ مراد فلور ـ ناتالی ـ رامسر ـ جهان

آگهی مناقصه شماره ۲٤ مورخ۱۸ر۸ر٤٦

اداره سررشته‌داری نیروی زمینی شاهنشاهی ۲۱٦ پرچم برابر مشخصات موجود از طریق مناقصه خریداری مینماید .

پیشنهاددهندگان میتوانند بامراجعه بدائره خرید و پیمانهای اداره سررشته‌داری نیروی زمینی شاهنشاهی واقع‌درانتهای خیابان فرصت (شاهرضا) و ملاحظه نمونه ودریافت بر ك‌مشخصات و شرائط معامله پیشنهاد خودرا برطبق مفادمندرجه دربرك شرائط مناقصه تنظیم وتاساعت ۹ صبح روز یکشنبه ۱۹ر۹ر٤٦ بدفتر اداره سررشته‌داری نیروی زمینی شاهنشاهی تسلیم نمایند .

الف ۸۲۲۰ آ ـ ۳۹۸٦۲ ۱ ـ ۲

اداره سررشته‌داری نیروی زمینی شاهنشاهی

شرکت ملی ذوب آهن ایران
آگهی مناقصه

شرکت ملی ذوب آهن ایران تعداد ۲۰۰۰ آهن ورق سفید نمره ۳ میلیمتر را از طریق مناقصه خریداری مینماید . داوطلبان مایل بشرکت دراین مناقصه میتوانند اوراق و اسناد مربوط را در مقابل‌پرداخت مبلغ ۵۰ ریال از دبیرخانه قسمت کارپردازی شرکت واقع در خیابان شاهرضا ، خیابان فرصت دریافت‌نمایند. پیشنهادات باید در پاکت لاك‌ومهر شده‌باذکر جمله مربوط بمناقصه خرید آهن ورق تاساعت ۹ صبح روز ٤٦ر۹ر۲٤ در مقابل اخذ رسید بدبیرخانه شرکت تسلیم شود . پیشنهادات واصله در ساعت ۹ر۵ صبح همانروز بازو قرائت میشود ، حضورپیشنهاد دهنده در جلسه مناقصه آزاد است ، پیشنهاد دهنده باید سه برك سندخزانه بانك تسلیم وحواله آنرابپوست پیشنهاد در پاکت جداگانه ارسال دارد ، شرکت ذوب آهن در رد و قبول یك یا کلیه پیشنهادات مختار است . درصورتی که برنده اول حاضر بعقد قرارداد نشود سپرده او ضبط واز نفر دوم دعوت میشود . در صورتی که‌نفر دوم نیز حاضر بعقدقرارداد نشود سپرده اوضبط خواهد شد . مدت تحویل حداکثر ده روزپس‌از عقد قرارداد است . سایر شرایط در اسناد مناقصه مندرج است .

الف ۸۳۳۸ ۱ ـ ۲

شرکت ملی ذوب‌آهن ایران

آ ـ ۳۹٦۵۸

وزراء و رجالی که در جشن خرم‌آباد شرکت داشتند

۳۰ سال قبل در همین روز

آقایان وزراء و رجال و نمایندگانی که برای شرکت در جشن افتتاح راه در التزام رکاب همایونی حرکت کرده‌بودند این‌دو روزه متدرجا واردمرکز گردیدند.

آقای تیمور تاش وزیر دربار وآقایان وزیر مالیه و عدلیه که ساعت شش‌صبح از خرم‌آباد حرکت کرده بودند بدون توقف بین راه مسافت ۹۶ فرسخ را در مدت ۱۱ ساعت پیموده و همانروز وارد مرکز شدند: آقایان وزیر فواید عامه، وزیر داخله، وزیر پست و تلگراف و کفیل وزارت خارجه‌درملایر توقف‌کردند وروز بعد وارد شدند.

از نمایندگان‌مجلس آقایان ملك‌مدنی، اعتبار و ظفرالسلطان در ملایر متوقف گردیده وآقایان سردارظفرو مرتضی‌قلی خان بختیاری، امیرکل، تدین. سهام‌السلطان. امیر تیمورکلالی. سالاراشرف ومدیران جراید نیزبتدریج وارد طهران شدند.

آقایان وثوق‌الدوله، فرمانفرما از طریق ملایر عازم همدان شدند که پس‌از توقف کوتاهی در همدان عازم طهران شوند.

اشخاصی که در التزام رکاب ملوکانه باقی مانده‌اند از وزراء آقایان سردار اسعد وزیر جنك وازرجال آقای صارم‌الدوله. قوام‌الملك شیرازی، حاج‌معین‌التجاربوشهری.از نمایندگان‌مجلس آقایان حاج آقارضا رفیع ودشتی مدیر شفق سرخ و از صاحب منصبان ارشد آقای سرتیپ مرتضی خان وازروسای تشریفات آقایان‌شکوه‌الملك .دولتشاهی. غفاری، دکتر امیراعلم، میرشکار واز اداره تشکیلات نظمیه مملکتی آقایان سرهنك مدبرالملك ،میرزا فضل‌الله‌خان بهرامی میباشند.

کلاه پهلوی در سمنان

طی نامه‌ای‌بامضای آقای سراج‌الدین صدوفی چنین‌اشعار گردیده است شهر سمنان دارای دومدرسه دولتی و ملی است‌که تحت نظریکی از فارغ‌التحصیل های‌دارالمعلمین مرکزی‌که‌سمت ریاست معارف سمنان را عهده‌دار است اداره میشود حکمران هم هرماه چند بار باین دو مدرسه سرکشی می‌نمایند یك روز باتفاق یکی‌از رفقا بمدرسه رفتیم آقای حکمران مشغول سرکشی کلاسها بود در موقع تفریح امرداد محصلینی که‌ملبس به کت و شلوار وکلاه پهلوی بودند در یك‌طرف صحن مدرسه‌ودیگران‌که بالباس و کلاه مختلف الشکل (کلاه نمدی . کلاه پوستی ، عمامه سفید ، عمامه سیاه ، سبز ، لباده ، قبا وغیره) ملبس ومکلا بودند در طرف دیگر صف بکشند بعد شرحی دایر بمحاسن‌وفواید متحدالشکل شدن اهالی مملکت‌ایراد نموده موجبات تشویق شاگردان را فراهم نمودند و مقرر داشتندبه محصلینی که طبق اظهار ریاست معارف قادر بتهیه لباس نبودند کمك شودپس‌فردای آنروزکه‌بآن مدرسه رفتیم تمام محصلین لباس و کلاه‌متحد‌الشکل دربر کرده بودند.

اعلان صحیه

از کوبیدن آبله‌غفلت ننمائید

اگر چه‌از ماه شهریور باینطرف مگرر بوسیله‌اعلان باهالی‌محترم‌پایتخت‌توصیه نموده که در کوبیدن آبله اطفال خود تعجیل نمائید چون اخیرا مرض آبله در بعضی از محلات شهر بطور انفراد مشاهده میشود مجددا بعموم اهالی محترم شهرتوصیه مینماید که‌بدون هیچ تاخیری در کوبیدن آبله اطفال خود اقدام نمائید و هرچه‌زودتردد محل‌هائی که ذیلا ذکر میشود برای کوبیدن آبله حاضر شوید.

رئیس صحیه کل مملکتی - دکتر سعید مالك

آقایان معتادین بتریاك

اعلان بلدیه راجع به حب ترك تریاك دواخانه نظامی‌طهران‌رابدقت بخوانید:

آقای مدیردواخانه نظامی - درجواب مراسله ۲۲مهر شما راجع به اجازه‌حب ترك تریاك اشعار میدارد: که برطبق دوسیه موجوده چند سال قبل حب‌ترك تریاك ترکیبی شماتوسط اطباءاین اداره بموقع امتحان گذارده شده و تصدیقی مبنی برمفید بودن آن ذیل نمره ۶۴۲ صادر شده است.

رئیس صحیه‌وخیریه‌و معاونت‌عمومی بلدیه طهران.

(نقل از اطلاعات ۲۴ آبان ماه ۱۳۰۷)

نوشته: احمد احرار

شاهین سفید

-۱۸۱-

سابقه دوستی و مراوده «انر» باموید‌الملك به دوران وزارت‌نظام‌الملك وسلطنت ملکشاه میرسید و با این سابقه موید‌الملك آسانتر میتوانست درسپهسالار خانه نشین نفوذکند. آنها هردو در زمینه تنفرورنجیدگی از برکیارق احساس مشترکی داشتند و فقط کافی بود که‌موید‌الملك بتواند این احساس را در انر به‌خشم و طغیان مبدل کندتاحادثه آغازشود.

«انر» از ناسپاسی و حق‌ناشناسی برکیارق گله داشت:

-حق‌بود میگذاشتم کورش کنند... فقط یك لحظه، اگر یك لحظه دیرتر بلکابك را وداشته بودم بخود بجنبد و برای متوقف‌ساختن حکم اقدام کند آن میله گداخته روی چشمان ناسپاس این پسرك قرار گرفته و دیدگان روشنش را بدوکاسه خشك تبدیل ساخته‌بود ...آه‌که اکنون میفهمم آن بیچاره ترکان‌خاتون چه خوب این پسرك‌را شناخته بود. همینطور بلکابك ... بلکابك تالحظه آخر هم ایستاد و اصرارکرد که بهتر است حکم اجرا شود. اما من...باو پرخاش کردم. گفتم‌که اگر دیر بجنبد مثل یك جنایتکار بااو معامله خواهم کردوبالاخره‌موفق شدم ... بعدهم پاداش خودرا گرفتم. همینطور که می‌بینی!

موید‌الملك زبان بمهدردی گشود و گفت:

-هرکس مرتکب خطا میشود... پدر من و خودم این اشتباه را مرتکب شدیم. بخاطر این مرد حتی حاضر شدم با قاتلین پدرم‌ازدر سازش درآمدم. ولی سپهسالار انر! بگمان من هر اشتباهی رامیتوان جبران کرد بخصوص که زمان وفرصت نیز مقتضی باشد ... من هنوز فراموش نکرده‌ام که شهریار ماضی همواره شمارا «پسرم» خطاب میکرد وبیشتر از همه فرزندان و همه سرداران خود بشما علاقه داشت. حالاهم مردم و سپاهیان شمارا بیشتر از همه فرزندان‌ملکشاه دوست‌دارندوبیشتر از همه آنها بشما احترام‌میکنند. شما ازکدام‌آنها کمترید؟

«انر» که سخنان تازه‌ای می‌شنید با حیرت در چشمان همصحبت خود نگریست و گفت:

-اما پسرم من نمك پرورده این خاندانم ... من نمیتوانم باین خاندان خیانت کنم! موید‌الملك سر تکان داد:

- کدام خاندان؟... آیا شما تصور میکنید یك قطره خون‌آلب ارسلان شهید و ملکشاه فقید در رگهای این پسران دردانه وجوددارد؟ سلطنت سلجوقیان بامرك سلطان ملکشاه عملا منقرض‌شده است. سپهسالار انر! صرفنظر از همه مسائل شخصی که بین ما واین‌پسرکان وجود دارد مردم ازین بازیهای کودکانه بستوه آمده‌اند. مردم‌چشم براه مردی دوخته‌اند که دست از آستین بیرون کند وباین ناامنی‌وهرج ومرج ورسوائیها که گریبانگیر مملکت شده است پایان دهد. در روزگارما این مرد چه‌کسی غیر از شما میتواند باشد سپهسالار؟...شما اراده کنید تابینید چطور مردم پشت‌سرتان میایستند. اراده کنید ...

سخنان اغوا کننده موید‌الملك رفته رفته بردل «انر» می‌نشست‌و حس میکرد که مایل است بیشتر درین مقوله صحبت شود. تصویر تخت‌و تاج‌و مقام سلطنت در ذهنش نقش انداخته بود.

ازخودش میپرسید راستی من چه چیز کم دارم ... از برکیارق،از محمود و حتی از جد آنها طغرل‌بیك؟ مگر طغرل‌بیك‌تخت‌و تاج‌را ازپدرش به‌ارث برده بود که باید در خاندان او بارث باقی بماند؟چرا از فرصتی که بدست آمده چشم بپوشم و این میراث را بخانواده خودم منتقل نکنم. آفرین موید‌الملك!بگو! بازهم بگو ...

* * *

توطئه بسرعت تکوین یافت. بلکابك که هنوز مقام شحنه‌اصفهان رابرای خود حفظ کرده بود بعنوان بازیگر موثر دسیسه، دریکشب همه ایادی و عوامل برکیارق‌را در خانه‌های خود بازداشت وروانه‌زندان کرد. امیرسیاه پوش فرمانده پادگان اصفهان نیزکه بتوطئه «انر»پیوسته بود سپاهیان زیر فرمان خودرا مامورراجرای فرامین«انر» ساخت وانر زمام حکومت را بدست گرفت. در حالیکه برکیارق هنوز درخراسان‌بود.

وجود مردی چون «انر» در راس توطئه بهیضم این حادثه از طرف مردم اصفهان کمك میکرد، بخصوص که‌توده متعصب‌مردم بواسطه سازش برکیارق‌با ملاحده باطنی و تقویت این شایعه که برکیارق‌آئین باطنی پذیرفته است نسبت بوی بدبین و ناراضی بودند. بلکابك‌متوجه این نکته بود و برای آنکه موقعیت حکومت جدید را در میان مردم استوار کند بلافاصله، یورش تازه‌ای بباطنیان برد وبار دیگربگیروببند وکشت‌و کشتار باطنیان در اصفهان تجدید شد.

جدول

کلمات متقاطع شماره ۳۵۸۹

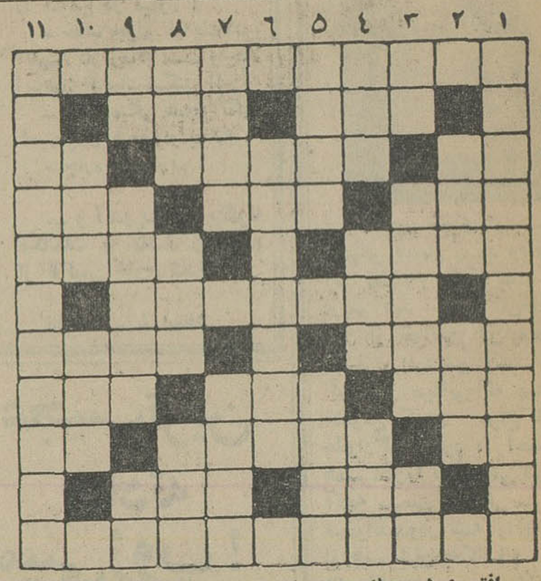

افقی: ۱- جنك دوم دراین شهر سرنوشتش معلوم شد ۲- المپی‌بجان شما نیافتد - از انواع سنك ۳-قیاس کنید - مال‌شیخ‌ما، بازکردن دست و نشان دادن وجب بود - راز است ونباید فاش شود ۴- بازی و شوخی - تکیه دادن - حاجی از این دیارهم‌دیدن کرده است ۵- تراژدیش اثر سوفوکل است و عقده‌اش از مسائل روانشناسی - درون وتو ۶- بنظر میرسدکه از مامورین شهربانی است ۷- برآمدگی دردنك درپوست - چراغ است یا چمدان‌ساز ۸- تیره است و نور بسختی از آن میگذرد - از مزه‌هاست یا دستگاهی درموسیقی ایرانی - اشتباه است و مرتکب نشوید ۹- از واحدهای وزن - مجرای زیرزمینی برای کابل برق وتلفن یا گذرگاهی برای آب - شراب‌فرنگی ۱۰- ترس است و بخودراه مدهید - چراندنش خاصیت ذاتی میخواهد ۱۱- کتابی بزرك از منتسکیو که پایه قوانین اروپائی است.

عمودی: ۱- حادثه‌ای در روسیه‌که فصل نوینی درتاریخ‌آن کشوربازکرد۲- خوشبختی است - منظور همان شهر است ۳- فال عشقش را درمان، عناب لب است - مثل اینکه تازه دیپلمش را گرفته! - از آن سوی دوستی است ۴- از گیاهان آبی - برای گشودن دروازه حریف توپ را بدیگری میدهد - چون با «بیا» همراه شود معنی شوکت و جلال میدهد ۵ - خروسش در جنگندگی معروفست - دیگران مشمول وی هستند ۶-گانگستر معروف سیسیلی‌که سالها در آمریکا قدرت داشت ۷ - نصف است و در مورد آجر وخشت‌بیشتر استعمال‌میشود- موش خرما ۸- گردیدن‌است و تفریح‌کردن - مه‌نو را شاعر بدان تشبیه کرده - بیرق و پرچم ۹ - از پایتخت های اروپائی - صورتی چون ماه دارد یا سك شکاری به‌صیاد علامت‌میدهد -ازرودخانه‌های اروپا ۱۰- نوع فکروراندیشه- وسیله‌ای برای صاف کردن لباس ۱۱ - کتابی است از سیدمحمدعلی جمال‌زاده.

حل جدول شماره ۳۵۸۸

سالن آرایش وزیبائی ژاندارك

عنایت

خیابان پهلوی بالاتر از سینما امپایرنبش کوچه فرخی طبقه فروشگاه پورا

آ-۳۹۷۴۲ ۱-۲

آگهی محل فروش مرکبات

چون محصول مرکبات امسال برای توزیع بین فروشندگان و مصرف‌کنندگان در اختیار این شرکت قرارگرفته و از تاریخ بیست‌ویکم آبانماه جاری از مناطق شمال حمل و بانبار شرکت واقع درخیابان انبار غله (محل سابق اردوی کار) تحویل میشود بنابراین مراتب را باطلاع عموم اهالی محترم پایتخت اعم از فروشنده و مصرف‌کننده میرساندکه برای خرید بانبار مذکور مراجعه نمایند.

مدیر عامل شرکت تعاونی تهیه و توزیع تره‌بار و میوه‌فروشان

۱-۳ مبادین تهران - سرگرد اسمعیل رحیمی

نیروی هوائی شاهنشاهی برای آموزش متخصص مرکز ارتباط داوطلب میپذیرد

۱- بمنظور تربیت درجه‌داران متخصص مرکز ارتباط تعدادی دوشیزه وبانوی دیپلمه باشرایط زیر پذیرفته میشود.

الف - تابعیت ایران

ب- متدین به‌یکی از ادیان رسمی کشور

پ - دارابودن گواهینامه ششم دبیرستان رشته ریاضی‌یاطبیعی

ت - صحت مزاج وتناسب اندام برطبق گواهی بهداری نیروی‌هوائی

ث - نداشتن پیشینه‌بد

ج - سن بین ۱۸سال تمام و ۲۴سال تمام

چ - سپردن تعهد خدمت‌در نیروی هوائی شاهنشاهی بمدت شش‌سال از تاریخ پایان‌دوره‌آموزش.

ح- نداشتن همسر وفرزند

۲- مدت تحصیل در آموزشگاه یکسال و داوطلبان‌شبانه‌روزی نخواهند بود و هزینه تحصیل و غذای بین‌روز آنان تامین وماهیانه نیز معادل ۲۵۰۰ریال کمك‌هزینه تحصیلی پرداخت میشود.

۳- فارغ‌التحصیلات به‌نسبت معدل نهائی بدرجات استواردومی وگروهبان‌یکمی مفتخر و حقوق و مزایای آنان به‌ترتیب درجات مذکور ۶۷۲۵ ریال و ۵۷۲۵ ریال بوده و پس از شش‌ماه بترتیب بمبلغ ۷۶۰۰ریال و ۶۶۰۰ ریال خواهد رسید و ترفیع درجات بعدی برطبق مقررات قانون استخدام نیروهای مسلح شاهنشاهی وآئین‌نامه‌های مربوط می‌باشد.

۴- داوطلبان میتوانند برای کسب‌اطلاع بیشتر و ثبت‌نام با دردست‌داشتن فتوکپی گواهینامه‌تحصیلی عین شناسنامه (بفرم جدید و دارای‌عکس) دوبرك رونوشت مصدق شناسنامه و ۶قطعه عکس ۴×۶ ازتاریخ ۲۲ر۸ر۴۶ بمدت ۲۰روز درروزهای شنبه، دوشنبه، چهارشنبه هرهفته (باستثناء روزهای تعطیل) از ساعت ۸ الی ۱۲ بستاد فرماندهی نیروی هوائی (دائره آموزش پرسنلی) واقع در میدان ژاله خیابان فرح‌آباد مراجعه نمایند.

۵- داوطلبان دوراز مرکز درصورت‌واجد بودن کلیه شرایط میتوانند درخواست خودرا به‌آدرس تهران - میدان ژاله- خیابان فرح‌آباد - ستادفرماندهی نیروی هوائی - دائره آموزش پرسنلی ارسال دارند. الف ۸۰۲۲

آ-۳۹۰۷۴ ۱-۳ نیروی هوائی شاهنشاهی

غرفه کارخانجات اشتادایران

سازنده تیلر تراکتور - خرمن‌کوب وماشین‌آلات کشاورزی میتسوبیشی درایران

مورد بازدیدشاهنشاه آریامهر و علیاحضرت‌شهبانو قرار گرفت

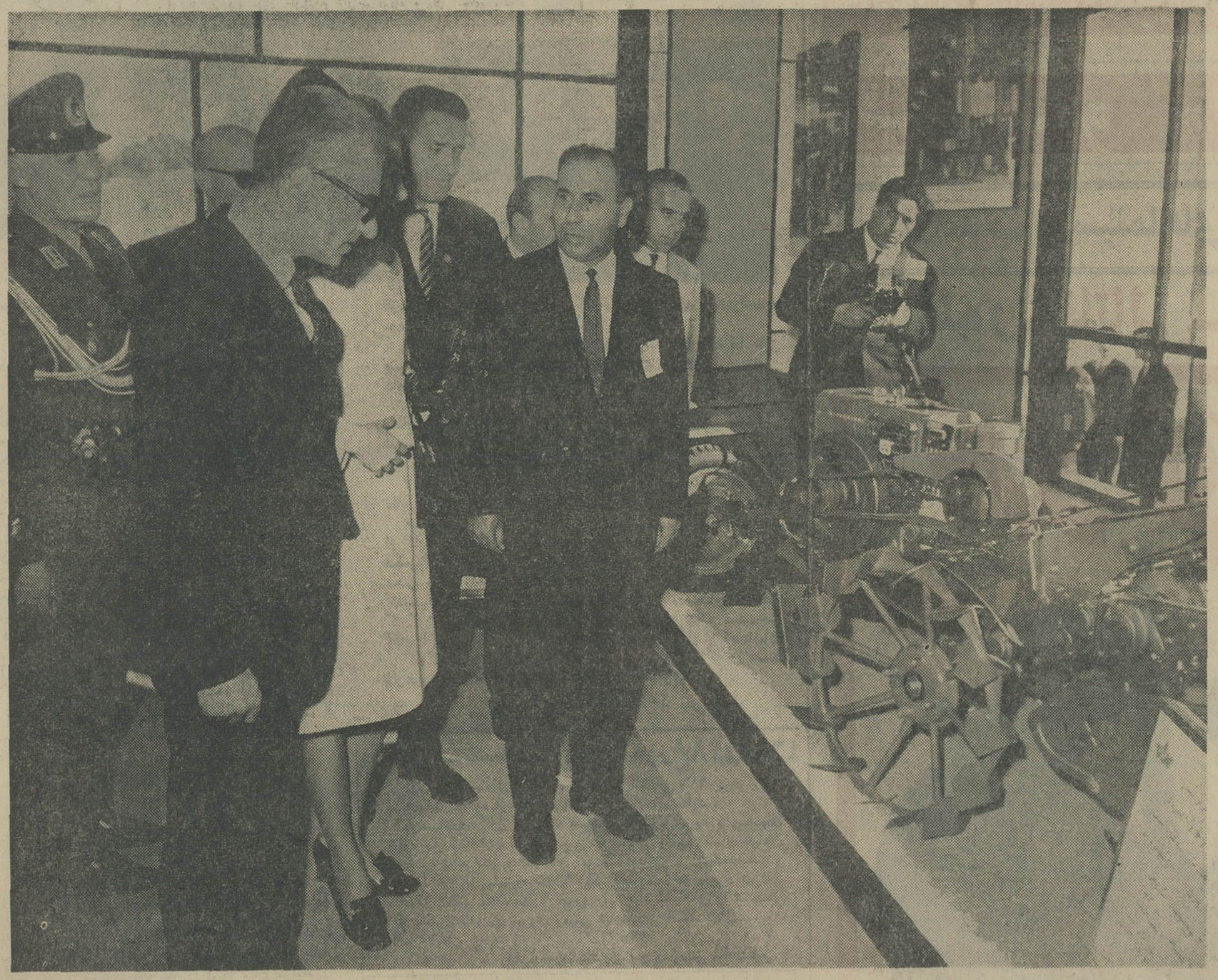

روزشنبه سیزدهم آبانماه جاری اعلیحضرت همایون شاهنشاه آریامهر و علیاحضرت شهبانوی ایران از غرفه شرکت سهامی صنایع تولیدی‌اشتاد ایران سازنده انواع تیلرتراکتور - خرمن‌کوب و ماشین آلات کشاورزی میتسوبیشی در نمایشگاه صنعتی آبان ۴۶ بازدید بعمل آوردند.

غرفه کارخانجات اشتاد ایران‌که بطرز زیبا وجالبی بامحصولات‌کارخانه آراسته و تزئین شده بود مورد توجه مخصوص اعلیحضرتین واقع شد شاهنشاه آریا مهر ضمن بازدید از ماشین‌آلات کشاورزی ساخت اشتاد ایران‌که از جمله صنایع جوان و نوین کشور ما است پیرامون طرز ساخت، میزان تولید و بهاء آنها سئوالاتی فرمودند که بوسیله مدیران شرکت آقایان خدارحم ایدون و وبهرام ایدون توضیحات لازم بعرض رسانده شد.

شاهنشاه آریامهر از پیشرفت‌ها واقداماتی‌که‌این کارخانه در راه تولید و تسهیل فروش ماشین‌آلات کشاورزی به کشاورزان بعمل آورده است‌اظهار رضایت و خرسندی فرموده مدیران کارخانه را مورد تفقد قرار دادند.

شاهنشاه آریامهر درپایان بازدید از غرفه‌کارخانجات اشتاد ایران اوامری برای توسعه و افزایش تولیدات کارخانه صادر فرمودند.

عبور از پنج قاره عبور از پنج قاره عبور از پنج

تازه های علم ودانش

تحول در صنعت اتومبیل سازی!

شاسی ، ترمزولاستیک اتومبیلها تغییر میکند

اتومبیلهای برقی جایگزین اتومبیل های بنزینی میشود

برای ساختن اتومبیل از پلاستیک استفاده میشود

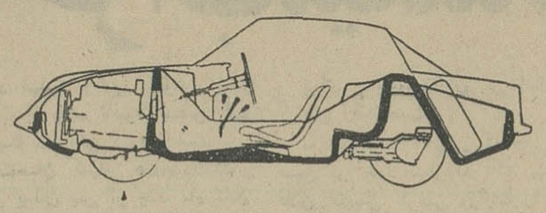

قابل ارتجاع بودن بدنه اتومبیل اثر مهمی در تخفیف ضربه تصادف دارد. دراینجا برش اتومبیلی راملاحظه میفرمائید که‌قسمت‌اعظم‌آن ازپلاستیک ساخته شده‌است .

ازپنجاه وچهارمین نمایشگاه‌اتومبیل پاریس که اولین بار درسال ۱۸۹۸ گشایش یافت هزاران‌نفر دیدن‌کردند. این نمایشگاه‌هرسال‌ازنظر بین‌المللی جنبه‌های تکنیکی . تجارتی و رقابتی شدیدی دارد . انواع اتومبیلها را میهمانداران مینی‌ژوپ‌پوش بتماشاچیان نشان میدهند .

اما در پس‌این ظواهر دلفریب رقابت سخت کارخانه ها برای بهتر ساختن‌و بیشتر فروختن مخفیست .

در نمایشگاه امسال که در پاریس تشکیل شد این نکته بچشم میخورد که همه سازندگان دو هدف دارند : راحت کردن‌رانندگان و ایجاد امنیت بیشتر برای سرنشینان اتومبیلها.

• دو تغییر مهم

درمورد دوم کوشیده‌اند تالاستیکها سطح تماس بیشتری بازمین داشته باشند . درساختمان ترمز ها تغییرات مفیدی انجام شده است .

ازسوی دیگر بعضی کارخانه‌هاشاسی اتومبیل راتاحد ممکن قابل ارتجاع کرده‌اند تادر صورت‌تصادف قسمتی‌از ضربه گرفته شود .

بنظر میرسد که «کمربندنجات»روز بروز بیشتر مورد توجه قرارمیگیرد.

واما سال۱۹۶۷ برای صنعت‌اتومبیل سازی فرانسه سال بدی بود.درحالیکه درسال ۱۹۶۴ بافروش دومیلیون و ۲۵ هزاراتومبیل رکوردی بدست‌آمده بود. درسال ۱۹۶۷ ایتالیائیها بازار فروش خارجی در فرانسه را بدست

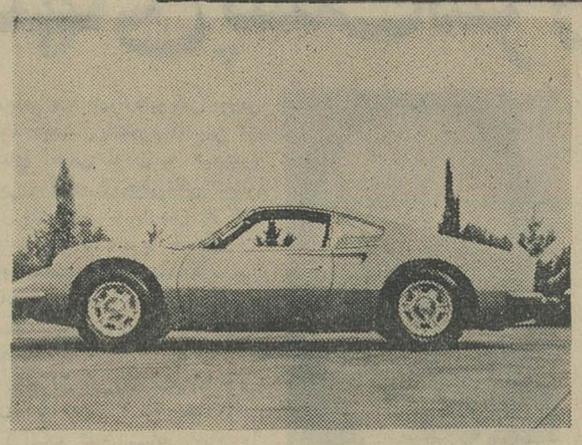

برای امنیت بیشتر ، سطح‌تماس لاستیکها بازمین بیشتر است .

داشتند . واماهمین حال در (تورین) اتومبیل های برقی وجود خود رارسما اعلام داشتند . این‌نوع اتومبیلهاهر چند هنوز مراحل آزمایشی را طی میکنند لکن بدون شك درآینده‌ئی نزدیك «بازارشکن» اتومبیل‌های‌بنزینی وگازوئیلی خواهند شد .

معایب فعلی آنها بدینقرار است : سرعت محدود و کم ۸۰-۶۰ کیلو متر درساعت،سنگینی اتومبیل‌وگرانی قیمت آن.

کارشناسان انگلیسی عقیده دارند کماین نوع اتومبیلها تا ۶-۵ سال دیگر ببازار خواهند آمد .

محاسن اتومبیل برقی عبارتند از : بیصدائی موتور(قدرت کشش زیاد. عدم احتیاج بجعبه‌دنده و آلوده‌نکردن هوا .

باتکنیك فعلی برد هر باتری برقی اتومبیل در حدود ۵۰۰ کیلو مترخواهد بود و پرکردن آن یکساعت وقت‌می‌گیردو اکنون مهندسین میکوشند که تاشعاع عمل را بیشتر و مدت شارژ را کوتاه‌تر سازند .

*در خودکار برای اتومبیل

بمحض اینکه سرعت اتومبیل از حد معینی بالاتر رود درهای عقب آن خودبخود قفل میشوند . درنتیجه خطر بازشدن دروبیرون افتادن بچه‌ها ازبین میرود .

این آگهی یك کارخانه اتومبیل سازی امریکارقم‌فروش آنرا بالا برد ورقبا را بتقلید واداشت .

نکته مهم دراینجاست که‌وقتی در خودبخود قفل شد باز کردن آن فقط از بیرون ممکن است . در نتیجه اگر تصادفی روی دهد مامورین نجات باشکال برنمیخورند.

درخت دراتاق

گیاهشناسان انگلیسی انواعی‌از پرتقال و لیمو پرورانده‌اند که «درخت»آنها بسیار کوچکست‌و دریك گلدان ودر نتیجه‌در اطاق‌جای میگیرد ، بدون اینکه در کیفیت میوه تغییری پیدا شود .

این میوه ها هم خوش‌طعم هستند و هم‌اطاق را معطر میکنند .

بنزین دیگرآتش نمیگیرد

چطور میتوان از ایجاد انفجار حریق در انبار های بنزین جلوگیری کرد ؟

مهندسین امریکائی جواب خوبی برای این سئوال پیدا کرده‌اند . آنها بنزین را بصورت جامد درمی‌آورند وقبل‌از مصرف سرعت‌و سهولت آنرا بمایع تبدیل مینمایند.

هواپیما و درمان کری

تابحال همه پزشکان عقیده‌داشتند که صدای گوشخراش جت‌ها موجب کری میشود . امادرشهری نزدیك لندن یك‌پیر مرد ۷۴ ساله که سالها کربود، در اثر صدای شدید یك‌جت ناگهان شنوائی خودراباز یافت این واقعه در حال حاضراین سئوال رابرای پزشکان پیش آورده که‌آیا صدای جت کری‌را درمان میکند ؟

مطبوعات جهان

امروز ۱۶۷ هزار نفر بجمعیت جهان اضافه شد!

کارشناسان سازمان‌ملل‌متحد در گزارشی‌که اخیرا درنیویورك منتشرساختند پیش‌بینی‌کرده‌اند که جمعیت جهان در سال ۲۰۰۵ دوبرابر خواهد شد باین ترتیب میتوان پیش‌بینی کرد که در آینده نزدیك انفجار جمعیت‌نظام سیاسی اجتماعی‌واقتصادی دنیای کنونی دنیارا بهم خواهد زد.

در اول‌مامژوئیه ۱۹۶۶جمعیت دنیا نسبت بسال ۱۹۶۵ هفتادو پنج میلیون نفر افزایش یافته وبسه میلیارد و ۳۵۶ میلیون رسیده. یعنی درفاصله بین‌سال های ۱۹۶۵ و ۱۹۶۶ همه‌روزه ۱۶۷هزار نفر برتعداد جمعیت جهان اضافه شده است.

بموجب آمارسازمان‌ملل‌متحد ۷۳ درصد مردم دنیا در مناطق عقب‌افتاده زندگی میکنندونیمی از جمعیت‌گیتی‌درقاره آسیابسر می‌برند . تعداد موالید دربین ساکنین مناطق توسعه نیافته۴۰ درصد ودر مناطق صنعتی ۲۱در صد است .

این آمار همچنین نشان‌می‌دهد که جمعیت چین کمونیست به۷۱۰ میلیون نفر رسیده‌است تعداد جمعیت هند پانصدمیلیون واتحاد شوروی ۲۳۳ میلیون نفر است وجمعیت امریکا نیزبزودی به‌دویست میلیون نفر میرسد.

در صورتیکه میزان افزایش جمعیت بهمین منوال کنونی ادامه پیدا کندتا ۴۶سال دیگر جمعیت چین‌کمونیست دو برابر خواهد شد .

اگر هند برای جلوگیری از تکثیر جمعیت بیك اقدام جدی دست نزند تاسال ۲۰۰۵ نفوس این کشور سه‌برابر خواهدشدو درهمین مدت جمعیت برزیل چهاربرابر میشود .

درعین حال میزان مرك ومیر درجهان نیز کاهش می‌یابد با اینحال مرك‌و میر درکشور های توسعه نیافته خیلی‌بیش ازکشور های دیگر جهان است .درممالك

• هفتاد ودو در صد مردم جهان در کشورهای عقب افتاده زندگی میکنند

کم رشد سالی از هزار نفر۱۸ نفر تلف میشوند.از طرف‌دیگربه تدریج برطول‌عمر افرادمخصوصا زنان اضافه‌میشود.

مطبوعات جهان

یغما

شماره مهر ماه سال بیستم منتشر شد . نویسندگان‌این‌شماره: استاد عبدالحسن حبیبی‌رئیس‌انجمن تاریخ افغانستان ،پژمان بختیاری، دکتر حریری ، دکتر باستانی ، بانو قمر نشات ، دکتر محمد سیاسی ، ایرج افشار،احمداحمدی، دکتر افشار ، دکتر قوکاسیان ، حبیب یغمائی .

چهارصفحه گراور نسخه قدیم از سعدی شیرازی .

آ_۲۵۴۲۹

بدینوسیله باطلاع بازرگانان واردکننده‌چای‌خارجه‌میرساند:

از تاریخ اول آذر تااطلاع ثانوی ارقام فروش چای معاف از اختلاط طبق نرخ مصوب قبلی بشرح‌زیر :

صدی چهل‌باروتی درجه دو
صدی چهل شکسته درجه‌دو
صدی‌بیست قلمی درجه‌دو

خواهد بود . الف ۱۸۸ ۸

آ_۳۹۸۵۶ ۱-۳ مدیر سازمان چای - کاوسی

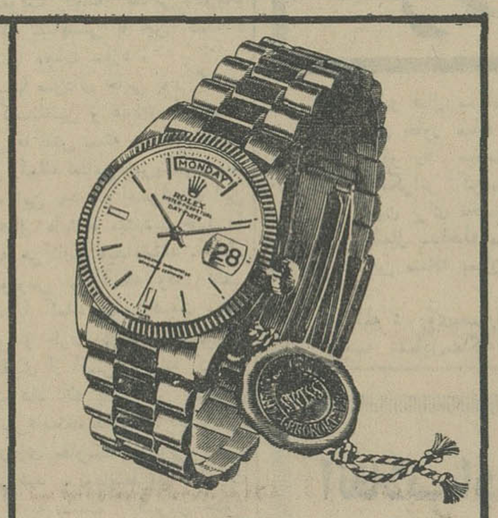

رولکس اویسترپرپتوال - دی‌دیت

علاوه برتاریخ، نام روزهای هفته را هم بطورخودکار نشان میدهد. قاب اویسترساخت ژنو با طلای زرد ۱۸عیارپوشیده شده و با بند طلای پرزیدنت عرضه میشود. خودکوك، ۲۶سنگ وکرونومتراست.

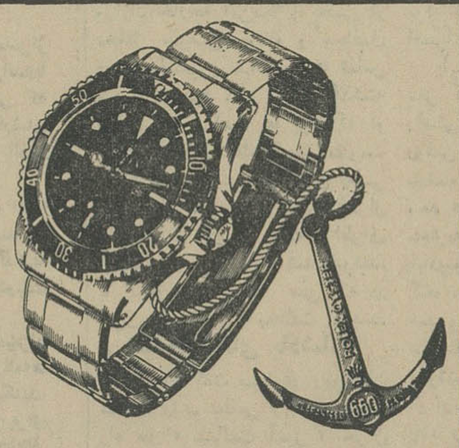

رولکس اویسترپرپتوال - سابمارینر

خودکوك و با قاب فولاد ضدزنگ محکم است. این ساعتی است‌که درسراسرجهان درعملیات غواصی، قایقرانی وکلیه ورزشهای‌آبی مورد استفاده قرار میگیرد. ساعت رسمی بسیاری از نیروهای دریائی جهان است وبندآن ازفولاد درخشان ساخته شده.

رولکس اویسترپرپتوال - دیت‌جست

ساعت کرونومتر، ۲۶سنگ‌که بعنوان دقیق‌ترین ساعتها گواهی شده. تاریخ هر نیمه شب بطورخودکار تعویض میشود وعدسی سیکلوپز آن را درشت‌تر نشان میدهد. خودکوك است و ازطلا، طلا و فولاد یا فولاد تنها با بند متناسب باآن موجود میباشد.

پیش ازخرید ساعت از رولکس دیدن کنید و ببینید چگونه این تاج تفاوت بین معمولی وفوق العاده را مشخص میکند

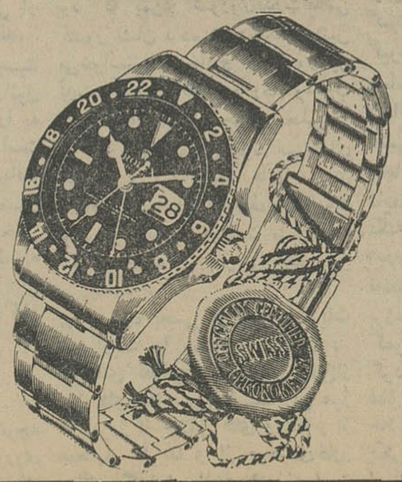

رولکس اویسترپرپتوال - جی‌ام‌تی‌ماستر

ساعت رسمی شرکت هواپیمائی پان‌آمریکن (وهمینطورجیمز باند!) وقت را دردو نقطه مختلف روی زمین بشما میگوید. این ساعت راهنما دارای موارد استعمال بسیار است. ۲۶ سنگ ، کرونومتر، خودکوك، وبا بند فولاد درخشان عرضه میشود.

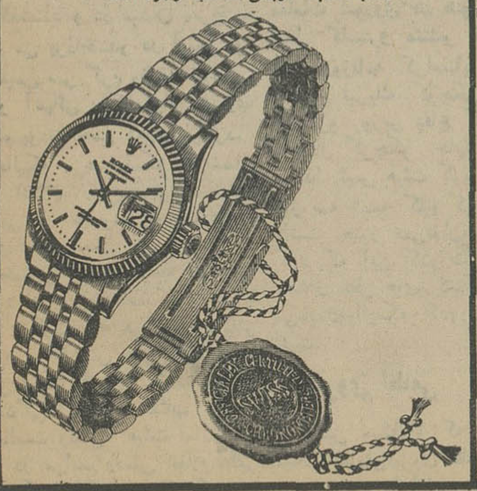

رولکس اویسترپرپتوال - لیدی‌دیت

دارای دقت، استحکام و قابلیت اعتماد یك ساعت رولکس مردانه ولی دلفریب‌تروکوچکتراست در هنگام سوارکاری، قایقرانی وشنا برای همه خانمها ایده‌آل است. کرونومتر، خودکوك و از طلای ۱۸ عیار بادست‌بند جوبیلی متناسب موجود است.

ROLEX

رولکس

نماینده انحصاری ـ مهدی جواهری و برادران

خیابان شاهرضا مقابل هتل تهران پالاس

شماره ۳۹ ـ تلفن ۶۴۰۲۵

آگهی مزایده شماره ۳۴۶

شرکت ملی نفت ایران ۲۷۰۰ عدد بشکه خالی مستعمل به ظرفیت های۱۵۲ و۲۰۸ لیتری و ۱۸۱٫۵ کیلوئی جای‌گریس و ۳۱۲۰۰ عدد حلب خالی مستعمل ۱۸ لیتری موجود در کارگزاریهای میناب - جاسك و چاه بهار را در پنج گروه مجزا بوضع موجود از طریق مزایده عمومی بفروش میرساند .

گروه اول- تعداد ۲۳۶۴ عدد بشکه‌خالی وبشکه جای گریس‌مستعمل(موجود در کارگزاری - میناب) مبلغ سپرده ۲۰٫۰۰۰ ریال .

گروه دوم - تعداد ۴۲۰۰ عدد حلب‌خالی مستعمل ۵(موجود درکارگزاری‌میناب) مبلغ سپرده ۱۰٫۰۰۰ ریال .

گروه سوم - تعداد ۳۱۲ عددبشکه‌خالی مستعمل (موجود درکارگزاری‌میناب) مبلغ سپرده ۱۰٫۰۰۰ ریال .

گروه چهارم - تعداد ۱۹۵۰عددحلب‌خالی مستعمل (موجود در کارگزاری جاسك) مبلغ سپرده ۱۰٫۰۰۰ ریال.

گروه پنجم - تعداد ۲۵۰۵۰ حلب‌و ۲۴ عدد بشکه خالی مستعمل (موجود در کارگزاری چاه بهار) مبلغ سپرده۳۰٫۰۰۰ ریال .

۱- علاقمندان میتوانند برای‌دریافت برك مشخصات و شرایط شرکت در مزایده درتهران به اداره مرکزی شرکت‌واقع درخیابان تخت جمشیدطبقه یازدهم اطاق ۱۱۰۲ ودر بندرعباس به شعبه‌شرکت ملی نفت ایران مراجعه نمایند .

۲- سپرده جهت شرکت در مزایده طبق مبلغ ذکر شده درمقابل هر گروه می باشدکه بایستی بصورت اسناد خزانه در تهران به صندوق حسابداری مرکزی شرکت ویا دربندر عباس به صندوق‌شعبه شرکت ملی‌نفت ایران تحویل و رسید آن پیوست پیشنهادگردد . اسناد خزانه تودیع شده در بانك مورد قبول واقع نخواهد شد .

۳- پیشنهادات تاآخر وقت اداری روز شنبه ۱۱٫۹٫۱۳۴۶ پذیرفته و در ساعت ۹ صبح روز پنجشنبه۱۶٫۹٫۱۳۴۶ در اطاق کنفرانس طبقه یازدهم ساختمان مرکزی شرکت واقع درخیابان تخت جمشید بازوقرائت خواهدشد.

۴- پیشنهادات ناقص مبهم ومشروط و فاقد سپرده و همچنین پیشنهاداتی که باشرایط مندرج در آگهی و برك مشخصات وشرایط مزایده مغایرت‌داشته باشد یابعداز مدت مقرر درآگهی برسد مطلقا ترتیب اثرداده نخواهدشد .

۵- شرکت در رد یا قبول یك‌یاکلیه پیشنهادات واصله بدون آنکه محتاج به ذکر دلیل باشد مختار خواهدبود .

۶- حضور پیشنهاد دهندگان و یا نمایندگان آنها بادر دست داشتن معرفی نامه کتبی در جلسه قرائت پیشنهادات آزاد است .

آ_۳۹۴۴۰ ۱-۲

سرمقاله

هفته کتاب

در میان روزها و هفته‌های سال هفته‌ای داریم بنام «کتاب» که ازدیروز شروع شده است.

وقتی روزی یاهفته‌ای را بامری‌یاباسمی اختصاص میدهند دلیل‌احترام آن اسم یاعظمت آن امر است نزد جامعه و جای بسی خوشوقتی‌است که کتاب ، این دوست مشفق مهربان ، این آموزگار ساکت بی‌آزار را جامعه ما بااختصاص هفته‌ای بنام کتاب تجلیل میکند.

تجلیل از کتاب یعنی چه ؟آیا مقصود تجلیل از اجزاء کتاب یعنی کاغذو مرکب ونخ و مقواست؟

مسلما خیر، برای‌آنکه هیچکدام ازینها فی‌حدذاته ارزش تجلیل ندارد ولی هنگامی که این اجزاء باهم جمع میشوند تا اندیشه‌ای‌رادر معرض ملاحظه و استفاده مردم قرار دهند البته ارزش تجلیل پیدا میکنند ومعیار ارزش کتاب در درجه اول منوط بارزش محتوی آنست وند درجات بعد، مربوط به‌نفاست آن و ذوق و هنری که در چاپ‌و صحافی‌اش بکار رفته است.

پیشرفت صنعت و تکنیك چاپ در زمان ما امکان آنرا بوجودآورده است که ناشران کتاب هر نوع کتابی را باکاغذ و مرکب و چاپ‌و صحافی خوب بقیمت‌های مختلف در اختیارعلاقمندان‌قرار بدهند.چنانکه کتابهای ضخیم چند جلدی را نیز حالا در همه‌دنیا بقطع جیبی چاپ میکنند و بقیمت ارزان عرضه میکنند، کتابهائی که پیش ازین زمان فراهم کردنش مستلزم هزینه سنگین و طبعا از عهده همگان خارج‌بود.

نهایت امر، استفاده ازین امکانات موکول باینست که رغبت‌کتاب خواندن در میان مردمی وجود داشته باشد. هرچه این رغبت وتوجه بیشتر باشد نویسندگان بیشتری بکتاب نوشتن ، مترجمان بیشتری بترجمه کردن ، ناشران بیشتری به کتاب چاپ کردن تشویق میشوند وبهمین نسبت محتوی‌کتابها ، شکل کتابها ،چاپ کتابها بهتر و با ارزشتر میشود. والا اگر قرار باشد کتاب پشت ویترین کتابفروشها خاك بخورد و مردم مثل یك کالای بی‌مصرف نگاهش کنند حیف ازهر ثانیه وقتی که صرف نوشتن یاترجمه کردن وهردیناری که خرج طبع و انتشارش شده باشد.

اما رغبت کتاب خواندن را چگونه میتوان در مردمی بوجودآوردیا اگر هست افزایش داد و بعبارت دیگر چگونه میتوان کتابخوان‌بوجود آورد ؟

شاید بعضی‌ها تصور کنند تعداد مردم کتابخوان در هر جامعه‌یی نسبت مستقیم دارد باتعداد باسوادان . یعنی هرقدر تعداد باسوادان بیشترشود بهمان نسبت کتابخوان بوجود می‌آید.

البته این دوامر زیاد بی‌ارتباط نیستند ولی اینطورنیست که هرکس باسواد شد بالتبع کتابخوان میشود . سواد وسیله‌ایست برای کتاب خواندن نه محرك آن . چنانکه در بعضی بیسوادان رغبت کتاب خواندن از خیلی تحصیلکرده‌ها بیشتر است.

شما شاید دیده باشید بیسوادانی را که بااصرار و حتی التماس‌از فرزند یادوست باسواد خود تقاضا میکنند برایشان کتاب بخواندوبا حظ ولذت عجیبی گوش میکنند. در عین حال بسیارند کسانی که حتی تحصیلات عالیه دارند و سالها در مدرسه و دانشگاه سروکارشان باکتاب بوده است ، اما همینکه فارغ‌التحصیل شدند رابطه‌شان بالمره باکتاب قطع میشود و دیگر لای کتابی را نیز باز نمیکنند.

بهمین جهت است که در پاره‌ای ممالك پیشرفته ، از همان ابتدا که میخواهند الفبا بکودکان بیاموزند بوسایل مختلف میکوشند در آنها علاقه بکتاب خواندن ایجادکنند و عادتشان بدهند که گذشته از تکلیف ووظیفه ، بکتاب خواندن علاقه پیدا کنندو کتاب‌دوست بارآیند.

برای بزرگترهانیز ، ناشران‌کتاب فوت و فن‌هایی دارندوبکارمیبرند که رغبت و علاقه آیشانرا بکتاب جلب کنند. همانطورکه روزنامه‌ها ومجلات برای افزایش تیراژ خودازروش‌های‌مخصوص استفاده‌میکنند.

الان اگر پای‌دردل کتابفروشها و ناشران ما بنشینید آنها برای شما خواهند گفت تعداد کسانی که کتاب را بعنوان مبل‌وزینت‌اطاق میخرند گاه بیشتر از کسانی است که کتاب میخرند تابخوانند !

هفته کتاب و فرصت‌هایی ازین قبیل مغتنم است برای آنکه درباره همین مسائل تحقیق و مطالعه شود و دوستداران کتاب بکوشند در مردم دیگر نسبت بکتاب علاقه برانگیزند و برکتابخوان‌ها بیفزایندتا معنا از مقام کتاب تجلیل شود.

سرنوشت آلمان چه خواهد شد

روزنامه تایمز چاپ لندن در شماره امروزخودقدرت یافتن‌حزب ناسیونال دمکرات آلمان را مورد بحثو بررسی قراردادو و نوشته است تنها چیزیکه اروپا رااز‌اورال تا آتلانتیك متحد میتواند بکند پیشرفت ناسیونالیزم در آلمان است اینکه کنگره سالانه حزب نئونازی با ناسیونال دمکرات‌آلمان و داخل و خارج از کشور چه عکس‌العملی دارد و تا چه میزان ناراحتی و عصبانیت تولید میکند امری است که آلمان از آن با خبر است .

مسئله اینست که سرنوشت آلمان بار دیگر چه خواهد شد؟ اگر چه از این بابت هراس دیده میشود اما سیاست اروپائی قادر است از خطر احتمالی جلوگیری کند به ویژه اینکه امروز توازن قدرت نسبت به روزهای بعد از جنك در اروپا کاملا تغییر کرده است و

اگر ناسیونالیزم بصورت نیروی مقتدری در سیاست آلمان نفوذ کند باید احزاب بزرك و محافل سیاسی توجه‌بیشتری باین‌موضوع بدهند .

از: فیگارو

سرهنگهای کودتاچی یونان پلهای پشت‌سر را خراب میکنند

سرهنك پاپادوپولوس
مرد مقتدر کودتای یونان

موقعیکه « پل‌واردنیویانی »وزیر خارجه دولت پاپاندرو که پس از کودتای نظامی یونان به پاریس مهاجرت کرده از هواپیمائی که او را از واشنگتن به پاریس باز می گردانید ، پیاده شد به خبرنگاران اظهار داشت که از مذاکره با مقامات و شخصیت های عالیرتبه امریکا بسیار خوشوقت است و افزود :

« رهبران امریکا مثل ما فکر میکنند و برای تامین یك رژیم دموکراتیك تمام مساعی خود را بکار میبرند . »

در همین موقع رادیوی آتن‌خبر استعفای « پل‌اکونوموگوراس » وزیر خارجه یونان و همچنین‌خبر انتصاب سرهنك «پاپادوپولوس » مرد مقتدر کودتای یونان و وزیر امور نخست وزیری را به«مدیریت امور سیاسی دولت . » پخش می کرد .

این استعفا و انتصاب به امیدواریهای لیبرال‌هاپایان‌بخشید. با همین امیدواریها بود که وزیر خارجه حکومت پاپاندریو دائما بین کنستانتین پادشاه یونان و وزارت خارجه امریکا و بعضی از محافل سیاسی یونان و محافل دست راستی و میانه رو ها تماس برقرار میکرد . در ژوئیه گذشته بخاطر همین امید ها بود که او جلوی تشکیل یك‌سازمان مقاومت را گرفت همچنین در یونان بعضی از رهبران میانه رو و سران لیبرال های دست راستی که «کانلوپولوس » جمع شده بودند، با الحاق به نهضت ملی که در شرف تشکیل بود مخالفت کردند.

• امیدواری‌های پادشاه

میتوان گفت بسیاری ازیونانیان مخالف رژیم نظامی « انتظار » این راه حل « مسالمت آمیز » بحران را داشتند . اکثریت‌مردم‌باستثنای نسل جوان بعلت جریحه‌دار بودن از جنك داخلی و عواقب‌آن‌ووحشت از پلیس در این احساس شریك بودند باین دلیل آتنی ها بدقت روزنامه های « رسمی » را می خواندند تا در یکی از جملات دو پهلوئی که کنستانتین به تریکالا یا به «دوریا » گفته است . مفهومی حاکی از احساس یك «ضدکودتا از طرف کنستانتین » کشف کنند.

کنستانتین در مذاکراتی که با مقامات دولتی امریکا در واشنگتن بعمل آورده بود امکان یك راه‌حل دموکراتیك را خاطر نشان کرده بود این راه حل چنین بود که در اولین فرصت ،ژنرال های‌سالخورده که به تاج و تخت‌سلطنت‌وفادارند دوباره وارد دستگاه دولت شوند. و کلنل پاپادوپولوس بازنشسته شود ... چه پرونده او حاکی است که چندین سال در بیمارستان روانی آتن بستری بوده است .

در مرحله دوم وزرای غیرنظامی و مخصوصا وزرای سلطنت طلب داخل کابینه شوند و مقدمات انتخابات « لیبرال » ها را فراهم آورند . کنستانتین برای انجام چنین عملیاتی ، نیازمند حمایت اکثریت افراد ارتش بود برای اینکار تنها یك چیز میخواست و آن تقویت کمك نظامی امریکا بود که میبایستی با این کمك ، افسرانرا مجاب سازد .

اینها سودای خامی بود که در مغز کنستانتین و عده‌ای از دست راستی ها نقش بسته بود زیرانتیجه روشن کمك نظامی امریکاوتقویت پادشاه این بود که افسران از این ببعد فعال مایشاء میشدند خود را مجازبه هرکاری میدانستند . کلنل پاپادوپولوس بی آنکه وقت تلف کند ، با کمك پلیس دست بکار شد و از طرف دیگر یك لیست صد نفری از افسران تهیه کرد و بدولت داد که باید این افسران از ارتش«استعفابدهند ». کنستانتین چند روزی مقاومت کردولی‌بالاخره تسلیم شد . وباینطریق قدرت یکسره به دست افسران جناح افراطی افتاد .

« کانلوپولوس » تنها عکس‌العملی که از خود نشان داد این بود که نومیدانه از کنستانتین درخواست کرد ، عکس‌العمل از خود نشان دهد ولی نه وضع کنستانتین به او اجازه نمیداد که ارتش را به سرباز خانه برگرداند .

لیکن اگر کنستانتین خود را نسبت به سرهنك ها مطیع نشان دهد ، به سر نوشتی نظیر ـ ویکتور امانوئل سوم دچار خواهد شد چالبتر آنکه امریکائیان در این کار عکس العمل از خودنشان میدهند ، شکی نیست که در واشنگتن پادشاه را به «مقاومت » تشویق کرده‌اند . ترس از عملیات نظامی در بالکان که انتهای‌منطقه نفوذ شوروی است و ممکن است مورد تهدید واقع شود ، شبها خواب از چشم تالبوت سفیر کبیر امریکا در آتن ربوده است .

صاحبان کمپانی های‌بزرك کشتی رانی یونان پس از چند ماه تفکر باین نتیجه رسیده‌اند که چون وضع اقتصادی بسیاربدی درکشور حکمفرماست باید به کمك آن شتافت آنها شایع کرده‌اندکه فشار شدیدی روی آنها بوده واین فشار ها از طرف داخله نبوده‌بلکه فشار های خارجی بوده‌است .ضمنا بخاطر باید داشت که کشتی های «اوناسیس » غالبا با پرچم پاناما رفت و آمد میکنند وپاناما پایگاه اصلی آمریکا در امریکای لاتین است بنابراین بنظر میرسد که‌ورق برگشته است . امید به تعدیل «مسالمت آمیز » بحران برای سیاستمداران دست راستی و برای سیاستمداران بریتانیائی از بین رفته است .

نه شاه و نه آنهائی که هرروز صبح بر خود میلرزند که مبادا فلان کاپیتن کرسی وزارت را از زیر پایشان بیرون کشیده و خود بر آن تکیه زند هیچکدام وسیله «مقاومت » که واشنگتن توصیه کرده است ، ندارند .

این وسیله از جای دیگرخواهد آمد و بحران وخیم اقتصادی یونان شرایط لازم را سریعتر از گفته های امید بخش « جانسون » به ثمر میرساند یونان سال ۱۹۶۶ کم‌کم‌میخواست «عادت کند» که گرسنگی را فرو خورده و آنرا فراموش کند .

او مشکل میتواند این عادت بد را بعلت فضائل تمدن یونانی ـ مسیحی از دست بدهد .

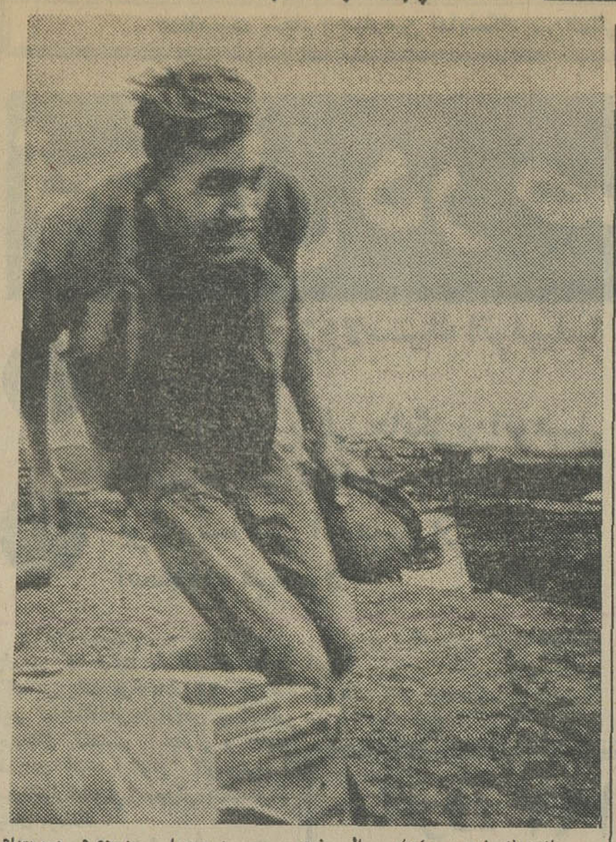

بانزدیك شدن روزهای سال نوی مسیحی و ویتنامی بزودی‌در دوویتنام شمالی وجنوبی موقتا آتش بس اعلام میشود . اما تا رسیدن روزهای‌آتش‌بس اکنون جنك درهردو قسمت‌بشدت ادامه دارد . این عکس یك سرباز ویتنامی‌را هنگامیکه برای نجات از آتش‌بس دشمن بطرف سنگر خود میشتابد نشان میدهد .

در بحران خاورمیانه

شوروی بخشونت میگراید

روش مسکو در قبال مسائل‌مربوط به منطقه عربی خاور میانه محافل رسمی تل اویو را سخت دچار اضطراب و نگرانی کرده است بطوریکه اکنون برای نخستین بار صحبت از احتمال مداخله مسلحانه شوروی در این منطقه بمیان آمده است .

ظاهرا مداخله شوروی‌بصورت‌کمك بمصر «باهمه وسایل‌ممکنه»خواهد بود تااین کشور بتواند نیرو های اسرائیل را از مواضعی که‌دردا‌خل صحرای سینا بدست آورده‌اند بیرون راند و منطقه کانال سوئزرا از وجود سربازان اسرائیلی پاك کند .

هنوز نمی توان گفت این‌شایعات که در مطبوعات اسرائیل منعکس شده جزئی از یك جنك اعصاب است و یااینکه موضوع‌واقعاحقیقت دارد ولی شك نیست که روش شوروی در این روزها نسبت به اسرائیل خشن تر شده است .

اعلامیه‌ای‌که درجریان مذاکرات علی صبری معاون ناصر بارهبران شوروی در مسکو انتشار یافت این مدعا را ثابت میکند . در تل‌اویو عقیده عمومی براین است که‌مسکو اکنون‌میکوشد از حصول‌توافق‌بین رهبران میانه رو کشور های‌عربی و زمامداران اسرائیل جلو گیری کند .

ظاهرا رهبران شوروی بیم‌آن‌دارند که‌واشنگتن با مذاکره با ملك حسین و نمایندگان سایر کشور های میانه رو عربی بتواند راه‌حلی برای مشکل خاور میانه پیدا کند و در این صورت مسلما حیثیت امریکا در میان کشور های جهان بالاخواهد رفت.

واز اینجا است که مسکو در اختلافات اعراب و اسرائیل روش آشتی ناپذیری در پیش گرفته و از رهبران جناح «تند رو» پشتیبانی میکند .

• مانورهای خطرناك

اسرائیلی‌ها میگویند گرمذاکرات سازمان ملل متحد در باره اوضاع خاورمیانه با شکست رو برو شود ممکن است شوروی ها بمانورهای خطرناکی دست بزنند تا به جهان عرب نشان بدهند که تنها به‌حرف زدن قناعت نمی کنند بلکه درموقع مناسب عملا وارد معرکه میشوند. شك نیست که چنین پیش آمدی نتایج فوق العاده وخیمی ببارخواهد آورد .اما رهبران اسرائیل در روشنی که پیش گرفته‌اند کوچك‌ترین تغییری نداده‌اند . آنها می گویند که حتی تهدید یك‌مداخله مسلحانه شوروی آنها رااز‌تصمیمی که درباره سرزمین های اشغالی گرفته‌اند منصرف نخواهد کرد. بعبارت دیگر اگر تضمین کافی نگیرند حتی یك متر هم از اراضی راکه اشغال کرده‌اندپس نخواهند داد .

اباابان وزیر امور خارجه اسرائیل در جلسه اخیر شورای امنیت سازمان ملل متحد اظهار داشت که اسرائیل بوعده‌های‌واهی‌قانع‌نخواهد شد و سرزمین هائی راکه پس از جنك بدست آورده تخلیه نخواهد کرد مگر آنکه بین اعراب و اسرائیل بطور جداگانه پیمان های صلح امضاء شود در مورد سرزمین های ساحل غربی رود اردن‌نیزدولت اورشلیم‌همین نظریه را داد .

بهر حال اکنون بنظر میرسد که دولت شوروی می‌خواهد روش «ملایم» خودرا که هنگام‌جنك‌شش روزه‌اعراب در پیش گرفته بود تلافی‌کند ودر وهله اول در مصر دست بکارشده است .

اکنون مستشاران‌نظامی شوروی تجدید سازمان ارتش مصر را به عهده گرفته و بکار تشکیل کادر های جدید دست زده‌اند از طرف دیگر شوروی به ارسال‌مدرن‌ترین سلاحهای جنگی به مصر ادامه می دهدمهم ترین این سلاحها موشك های زمین بزمین و زمین بهوا است که تاکنون صدی هشتادتانك و هواپیمائی که مصر در جنك صحرای سینا از دست داده بود به واحد های این کشور تحویل داده شده است .

بنابر گزارش محافل مطلع قاهره پرت سعید بصورت نقطه اتکای اصلی شوروی در مدیترانه درآمده است . پایگاهی که در این جا ساخته میشود از لحاظ اهمیت با پایگاههائی که‌ناوگان ششم‌آمریکا درتاهل‌دارد قابل‌مقایسه است.

مسائل داخلی

انقلاب‌اداری چگونه باید بوجودآید ؟

موضوع انقلاب اداری ، یکی از اصول پنجم منشور انقلاب ایران که در مراسم افتتاح مجلسین از طرف شاهنشاه آریامهر اعلام شد برای بسیاری از مسئولین وزارتخانه ها و سازمان های دولتی تازگی داشت . اینك که متجاوز از یکماه از اعلام این اصل میگذرد در بسیاری از وزارتخانه ها و سازمان های اداری صحبت در اطراف چگونگی انقلاب اداری دور میزند . دراین سلسله مقالات سعی خواهیم کرد مفهوم انقلاب اداری و اصولی که بایددراجرای آن مورد توجه قرار گیرد تشریح کنیم .

بطور کلی باید گفت غرض از انقلاب‌اداری ایجاد تحول لازم دردستگاه های دولتی است بمنظور هماهنك شدن باسایر تحولات و استفاده حداکثر از نیروی دستگاه های دولتی برای توسعه اقتصادی و اجتماعی کشور .

در تشریح این موضوع بایدبگوئیم. متاسفانه در دستگاه اداری ما فلسفه ایجاد سازمانها بکلی فراموش شده‌است. سازمانی بوجود میاید برای کمك به مردم در امر بخصوصی ، پس از چندی این فلسفه بکلی نادیده گرفته میشود و تشریفات و مقررات مختلف بصورت موانعی برای همان امر بخصوص درمیاید و هدف فقط اجرای تشریفات میشود . آنهم تشریفات مخل‌و مزاحم . میتوان صد ها مثال در اینمورد ارائه داد .من چند مورد آنرا شرح میدهم : در هر کتابخانه عمومی فهرست کتابها را برای آن تنظیم میکنند که مراجعه کننده بتواند بسهولت کتاب مورد نیاز خود را بدست اورد . روزی از مسئول کتابخانه ملی یکی از شهرستان ها فهرست کتاب ها را خواستم . باحالتی خشمناك گفت: آقا اسرار دولتی را که در اختیار شما نمیگذارند !

جریمه راهنمائی و رانندگی رابرای آن وضع میکنند نه کسی خطا نکند اما بعد از مدتی این امر بصورت منبع درآمد ثابتی برای دستگاه های دولتی در میاید و برای وصول کنندگان ان سهمیه تعیین میشود . حال اگر مردم خطا نکنند معلوم نیست وضع چه‌خواهد شد .

موارد بسیاری دیده شده است که دولت برای پیشبرد هدف خاصی اخذ مبالغی را از گروه بخصوصی مردم به تصویب مجلس میرساند ولی پس از مدتی پولها وصول میشود ولی مطلقا در راهی که بایدخرج شود بمصرف نمی رسد .

برای اینگونه امور فرمول بخصوصی در قوانین در نظر گرفته میشود و آن عبارت : « و سایر اموریکه برای این هدف مفید تشخیص داده شود » میباشد. این‌عبارت روح قانون مورد نظر را به عوارض مالیاتی وضع شده‌همچنان‌وصول دلخواه مجریان آن تغییر میدهد . اما میشود بدون اینکه کمترین خدمتی‌برای بهبود امری که مالیات و عوارض برای آن‌وضع شده انجام گیرد .

همه این موارد که من‌نمیخواهم باذکرجزئیات‌درباره آن وقت خواننده را بگیرم و هرکدام صد ها مورد آنرا بخاطر دارد سبب میشو دکه روح‌وفلسفه وجودی سازمان ها از بین برود .

بنابراین اولین پیشنهاد ما برای بوجود آمدن انقلاب اداری نیست که در سازمان های دولتی - اعم از وزارتخانه ها و یاسازمان های وابسته روح‌وفلسفه کلیه اقدامات بدقت روشن شود و از طرف کلیه کارکنان دستگاه مربوطه بطوری که بموقع اجرا گذاشته شودنه اینکه مانند وضع فعلی قالب خشك و بی روحی از قوانین و مقررات مانع‌اجرای برنامه های مملکتی گردد . برای تحقق این امر لازمست در اجرای هر طرح و برنامه‌ای هدف را مشخص نمود و وسائل رسیدن به هدف نیز تعیین گردد و از وسائل مزبور مطلقا برای رسیدن به‌هدف موردنظر استفاده شود .

این آگاهی به هر کارمند دولت و دستگاه وابسته به دولت امکان‌میدهد فلسفه وجودی خویش و نقش واقعی‌خود را دریابد و احساس کندکاری که انجام میدهد مفید است .

این نکته را تاکید میکنیم که‌اگر به کارمندی هر قدر حقوق بدهند و ازاو کاری بخواهند که او احساس‌کند کارش بیفایده است و در کشو میز مقام اداری بالاتر محبوس خواهد شد پس از مدتی از هر نوع کوششو جدیت برای تحرك در کار خودداری خواهدنمود و بصورت موجودی بی اراده و بی‌ابتکار درخواهد آمد که نه فقط برای مملکت مفید نخواهد بود بلکه برای خود و خانواده‌اش نیزنقشی محترم وغرور آمیز نخواهد داشت . دستگاه اداری با روح کارکنان ـ فکر واراده و تدبیر آنها سروکار دارد و باید این روح و فکر و اراده و تدبیر بصورت زنده‌و فعال بماند و این میسرنیست‌مگراینکه هرکارمندی بداند چه کاری انجام میدهد و فایده خدمت او برای دستگاه دولت و برای حال و آینده مملکت چیست ؟

درك فلسفه کار ، کارمند رابصورت انسانی فعال وپیشرو وتازه‌جودرمیاورد . این بحث را فردا دنبال مکنم .

دکتر حبیب‌چینی

از: لوموند

آیا کوسگین کناره گیری میکند؟

مراسم رسمی‌جشنهای انقلاب‌اکتبر به‌پایان رسید ولی هزاران تن از مردم مسکو که چند روزی تعطیل دارند هنوز سر گرم جشن وتفریح هستند بمناسبت انقلاب اکتبر جمعیت انبوهی در میدان سرخ و خیابان گورکی و سایر خیابان های مسکو براه افتادند ومراسمی بر پاکردند .

جمعیت در حالیکه آواز می‌خواندند و گیتار می نواختند از خیابان ها می گذشتند و در میدان سرخ به رقص می پرداختندو در اینجا بود که پلیس سر گرم وظیفه خود می شد و آنهائی راکه زیاد مشروب خورده بودند جمع آوری میکرد.

در حالیکه مردم مسکو به‌اینسان جشن انقلاب رابرپامیکردندناظران سیاسی از مجموعه حوادث نتیجه گیری کلی بعمل می آوردند .

در نخستین مرحله توجه بکدورت موجود در روابط مسکو و هاوانا جلب میگردد که هر روز عمیقتر میشود ، گزارش های تائید نشده حاکی است که روز سه‌شنبه‌هیئت نمایندگی کوبا با شتاب عزیمت کرده‌است رئیس هیئت نمایندگی کوبا در مراسم رسمی انقلاب‌نطقی ایراد نکرد و فقط دریك کارخانه گمنام سخنانی در باره‌انقلاب‌اکتبر بزبان آورده‌است

هیچ دلیلی وجود ندارد که بگوییم شورویها مانع سخنرانی آنها شده‌اند ولی همه شواهد حاکی از آنست که کوبائی ها حاضر نشده‌اند قبلا متن نطق‌خودراتسلیم کنند و علت سکوت آنها درمراسم این بوده‌است از جانب دیگر رئیس هیئت کوبا ملاقات تشریفاتی نیز با پادگورنی بعمل نیاورده و مقامات شوروی هم هنوز پیامی از فیدل کاسترو منتشر نکرده‌اند.

فقط روزنامه کراسنایا ایزوستیا تلگرام تبریك کوچکی از رائول کاسترو وزیر دفاع کوبا را به مارشال کرچکو چاپ‌کرده است معهذا رئیس هیئت کوبا در ضیافت روز سه شنبه کاخ کرملین‌حضور داشت .هنوز نمی‌توان‌بدقت‌مشخص کرد که این کدورت مربوط به اختلاف نظر های‌تاکتیکی‌وتئوریکی می‌باشدویااینکه کدورت زودگذر است.

• نیروی نظامی

دومین مسئله‌ای که جلب‌توجه میکند نمایش‌نیروی نظامی شوروی بود شوروی ها ازاین مراسم برای نشان‌دادن قدرت نظامی خود حد اکثر استفاده را کردند .شوروی ها می‌خواستند نشان بدهند که از موشك گرفته تامجهز ترین واحد های کماندو را دارا می باشند .

قبل از آغاز مراسم رژه سینماهای شوروی فیلم مستندی از سلاحهای جنگی شوروی بمعرض نمایش گذاشته شد که بعقیده‌برژنف از بهترین سلاحهای جهان می باشد هدف ازاین تبلیغات نه فقط این بود که بمردم شوروی‌قدرت‌نظامی کشور نشان داده شودبلکه همچنین می‌خواستند در خارج از کشور نیز ثابت کنند که شوروی وسایل اداره و انجام یك جنك محلی را نیز دارد و نمایش بره سرخهای کماندو و بره سیاه های نیروی دریائی نشانه این تمایل‌بودشوروی به‌این وسیله می‌خواست نشان‌بدهد که دارای نیروی ضربتی محلی نیز می باشد .

دراین رژه بعضی ها تحول نظریات استراتژیك را مشاهده میکنند ، نیروهای نظامی فقط مامور دفاع‌از مرز های مام میهن نیست این مرز ها امروز از جنگل های ویتنام و از صحاری افریقا و از صحرای‌خاور میانه‌می‌گذارد .البته هنوززوداست دراین باره چیزی گفته شود ولی تقویت نیروی ضربتی در مراحل مقدماتی است .

بالاخره آخرین نظریه‌اینکه در این مراسم‌توجه‌ناظران‌راجلب‌کرده رهبری سه گانه برژنف ،کوسگین و پادگورنی می باشد . در حقیقت شایعاتی که میتوان در باره‌آنها بطور قطعی و مسلم قضاوت کرد حاکی است‌که کوسگین‌درآینده نزدیك‌بعلت بیماری از کار کناره گیری‌خواهد کرد ، این کناره ـ گیری بهیچوجه بمنزله تغییر در سیاست‌و یا تغییر در کادرسیاسی و اقتصادی نیست . در حقیقت نقشی که کوسگین در مراسم پنجاهمین سالروز انقلاب داشت‌این شایعات را تائید میکند ولی یك نکته مسلم است که سه رهبر قدرت را تا حد ممکن میان خود تقسیم کرده‌اند و مسلم است که برژنف بعنوان دبیر کل حزب کمونیست باید نطق مهمی ایرادمی کرد و نقش کوسگین فقط یك نطق کوتاه تشریفاتی بود . بطور خلاصه در میان سه رهبر برابر یکی کمی بالاتر است واین‌شخص است که کنترل حزب رابعهده‌دارد

انتقاد

از : احمد احرار

خیابانی و عبرتی

شاید خبر داشته و شاید هم دیده باشید که اخیرا خیابان زیبا ومصفائی بخیابانهای تهران اضافه شده است. مقصود عرضم خیابان شمالی عمارت ایرا یا تالار رودکی است که اگر کسی اهل این مملکت باشد وبچشم خود شاهد نبوده باشد باور نمیکند این خیابان مجموعا در مدتی کمتر از یکماه‌ساخته‌وپرداخته شد. مخصوصا که روی سکوی وسط خیابان یک ردیف درخت کهنسال بچشم میخورد وآدم را گول میزند که خیابان‌لااقل باندازه درختهایش عمر . دارد. من نمیدانم روی این خیابان چه اسمی گذاشته‌اند . اگر از من مشورت‌شده بود میگفتم اسمش را بگذارید خیابان تاجگذاری و نه فقط در باره این خیابان ، بلکه در خصوص خیلی‌کار های مثبت‌که‌در جریان تدارک‌مقدمات تاجگذاری صورت گرفته است همین عقیده‌دارم .

علتش اینست که چون عنوان تاجگذاری روی این رشته از کارهای ساختمانی و عمرانی بود شوق وشور دیگری در کار ها وجود داشت . والا تهران بخواب هم ندیده است طرح احداث خیابانی کمتر از یکماه‌ازقوه بفعل بیاید ، و غبار یک قرن را ظرف یکهفته از رخ شهر بگیرند . بیل‌همان بیل ، کلنگ همان کلنگ ، کارگرهمان کارگر ، شهر همان شهر ، شهرداری همان شهرداری ، مردم همان مردم، ماموربن همان ماموربن اما ریخت‌کار و زمان کار و نتیجه کار تفاوتش از زمین تا مریخ .

با دوستی از مقابل ایرا و خیابان مجاور آن میگذشتیم . دوست من گفت‌فلانکس‌این خیابان بنشهرداری را به آب داد . برای اینکه معلوم شد یکماهه میشود در مرکز شهر تهران خیابان بریده و خیابان‌کشید و آسفالته و آماده تحویل داد .گفتم پیش ازین نیز همه میدانستند که اینکار ها شدنی است . حرف در این بود که بخواهند بشود و بعد از این نیز همینطور خواهد بود .

گفت آخر کی نمیخواهد کار ها اینگونه سریع و تمیز پیش برود . دولت نمیخواهد یا مردم ؟ گفتم‌بطور اعم هیچکدام ولی هم میان مردم و هم در دستگاه دولت کسانی هستند که گاهی منافعشان مانع سرعت و پیشرفت کار هاست گاهی نفس وجودشان . باید اینها عوض شوند یا خودشان را عوض کنند تا روال‌کار هم عوض بشود .

یکی از رفقای ما که در انتهای کوچه نسبتا باریکی خانه دارد نقل میکرد‌که‌من و همسایگانم از چندسال پیش مکرر متوسل شدیم بشهرداری و مکرر نامه و طومار نوشتیم بلکه بیایند‌کوچه‌محقر ما را آسفالت‌کنند. در هر نوبت شهرداری محول میکرد‌به برزن محل و دنبالش که میرفتیم مقامات برزن میگفتند شما بروید ، ما خودمان کارشناس میفرستیم کوچه‌را ذرع کند و موقعیتش را گزارش دهند تا در برنامه آسفالت بگذاریم. اما هرگز مامور برزن بکوچه مانیامد. یکی دوبار هم برای گله‌گذاری به‌برزن رفتیم ، معلوم شد رئیس قبلی عوض شده و رئیس فعلی اصلا از سابقه‌امر خبر ندارد . آخرش دور هم جمع شدیم و گفتیم عوض این دوندگی‌که کلی وقتمان را ضایع میکند و عوض اینهمه خسارت که از دست اندازها وچاله‌هاوگل و شل کوچه به اتومبیل و خانه‌مان وارد میآید پولی رویهم بگذاریم و بخرج خودمان کوچه را آسفالت کنیم .

همینکار کردیم و یکروز کله سحر آسفالتکار آمد و بیل و کلنگ و مته و قیرش بکوچه آورد که آسفالت را شروع‌کند . اما پشت سرآسفالتکار نمایندهمحترم‌برزن که ما آنهمه‌انتظار داشتیم جمال مبارکش را در کوچه ناقابلمان زیارت کنیم ، توگوئی موی او را آتش زده باشند سررسید با یک جائی خانی حرفهای درشت و رکیک برای همه اهل محل که فلان فلان شده ها بدون اجازه شهرداری میخواهند کوچه آسفالت کنند .

عجب اینکه نصف بیشتر مزاحمت ها و اشکالتراشی های این رقمی ازناحیه‌مردم خرده پا و اجزای‌دست سوم و خان نایب ها و وکیل باشی هاست . چون وقتی کسی را سرمی‌دوانند یاکاری را معطل نگه‌میدارند اینرا براهمیت وجود خودشان حمل میکنند مثل آفتابه دار میال مسجد شاه که وقتی برمسند آفتابه‌داری می‌نشست سخت مواظب بود ارباب حاجت همان آفتابه ای بردارند که او با چوب دراز چنگک‌بسرخود معین میکرد و وقتی باو خرده میگرفتند که آفتابه با آفتابه چه فرقی دارد جواب میگفت:اگر بنا شود مردم‌بمیل خودشان آفتابه‌بردارند پس من اینجا چکاره‌ام !؟

۳۰۱۰

ازساعت ٦ تا ۷بعد از ظهر نظریات شمارا منعکس میکند

*** دو صف !**

در ایستگاه های بین راه خط ۱۳۳ مسافر همیشه صف بسته منتظر اتوبوس هستندد حالیکه اتوبوسها هم درانتهای خط صف بسته‌اند .

پور حبیب

*** اعلام کنید**

اتوبوسهای خط شمیران‌بجای اینکه مسافرین شمیران راسوار کند مسافرین یخچال را سوار می‌کند آنوقت‌ازیخچال تاشمیران خالی میرود از شرکت واحد بخواهید دلیل اینکار را اعلام کند تاماهم بدانیم.

م- نعیمی

*** جای خالی**

جاده قدیم شمیران از ساعت ۷ صبح‌اتوبوسی که درایستگاهها مسافر سوار کندندارد بنده‌که یکی از مسافرین خط ۱۱۳هستم هر روز بیش از ٤٠ دقیقه در ایستگاه پل‌رومی منتظراتوبوس هستم خواهشمند است شرکت اتوبوسرانی ترتیبی دهد برای مسافرین بین راه هم جای خالی داشته باشند.

معروفی

*** نیامده**

خیابان شیراز شرقی درامیرآباد رابرای کابل‌کشی تلفن کندند که ۴٠ روز بعد آسفالت کنند ولی ٦ماه گذشته هنوز آن ۴٠ روز شهرداری نیامده است.

مهری‌وفائی

*** بیمه دانشجویان**

هر سال دانشجویان مدرسه عالی بازرگانی را بیمه میکردند ولی امسال که ۲۰۰ تومان هم همراه شهریه از دانشجویان گرفته اند نسبت به بیمه کردن آنان اقدامی نکرده‌اند .

رضا - ف

*** عدالت است ؟**

سابقا با رتبه یک آموزگاری خدمت میکردم بعد لیسانسیه شدم و برای تبدیل وضع استخدامی‌خوداقدام کردم‌ولی آنقدر در کارم کارشکنی کردند که با همان وضع باقی ماندم تا قانون جدید استخدام گذشت حالا فوق لیسانس خود را هم گرفته ام و میگویند باید در گودهادرس‌بدهید ! این عدالت است ؟

س- ۱

مدارس ملی

مطالبی که اخیرا درباره معلم، مدرسه واصولا آموزش و پرورش در این ستون انتشار یافت سبب شد که عده‌ای از خوانندگان اطلاعات باتلفن‌و یا باارسال نامه مطالبی در مورد مدارس ملی (خصوصی) بامن درمیان‌بگذارند این عده که ازپنجاه‌نفر متجاوزند ضمن اظهار مطالبی درباره نحوه کار پاره ای از مدارس ملی درخواست‌داوندسران آموزش‌و پرورش کشور که درصدد ایجاد تحول در برنامه های تحصیلی مدارس ابتدائی ومتوسطه ونحوه تدریس هستند به تذکرات آنها توجه کنند.

آنها پیشنهاد دارند که وزارت آموزش و پرورش همچنانکه در مورد مدارس دولتی مقرر داشته، از تدریس کسانی که از دانشگاه فارغ التحصیل نشده‌اند (غیر لیسانسیه‌ها) ویا علم و دانش‌آنها و قدرتشان به تدریس و تربیت برای وزارت آموزش و پرورش محرز نشود در دبیرستانهای ملی (خصوصی) جلوگیری بعمل آورد و تنها کسانی مجاز باشند در دبیرستانهای خصوصی تدریس کنند که‌پروانه‌مخصوص ازوزارت آموزش وپرورش در دست‌داشته باشند .

پیشنهاد دیگر این بود که امتحانات این مدارس (متوسطه) تحت کنترل وزارت آموزش و پرورش درآید، سئوالات در اداره آموزش و پرورش طرح شود وزیر نظر دبیران دولتی انجام شود و باین ترتیب‌به شایعاتی که‌در مورد امتحانات داخلی‌این مدارس‌رواج یافته پایان داده شود . پیشنهاد مهمتر این بود به تعداددبیرستان های خصوصی بازرس دولتی منظور شودتابه نحوه‌کار وحضور وغیاب شاگردان این مدارس رسیدگی کنند ، زیرا هدف از تحصیل ، علاوه از خواندن درس که میشودبدون‌معلم آنراطوطی‌وار از روی کتاب نیز یاد گرفت و امتحان دادو قبول هم شد ، باید عادت به نظم و ترتیب باشد این عده لزوم اجرای آئین نامه دبیرستانها را در مورد معلمان راهنما در مدارس خصوصی نیز تاکید کردند . در مورد دبستان های خصوصی تنها یک پیشنهاد بود و آن‌اینکه معلمان این‌مدارس قبل ازآغاز بکاریک‌دوره تعلیماتی ندرانده و لهجه محلی نداشته باشند . همچنین بسیاری ازاین عده پیشنهاد داشتند که وزارت آموزش و پرورش دستمزد معینی برای معلمان مدارس ملی تعیین کند .

نوشیروان کیهانی‌زاده

هرمطلب از هرخواننده

فیلمهای آموزشی

چند سال قبل قرار شد که از ورود دانش‌آموزان مدارس برای دیدن فیلمهای بخصوصی ممانعت بعمل آید و اینکار تاچندی باشدت عملی میشد و حتی پارا فراتر گذاشتند و برای دیدن فیلمهای دیگر «سن» را ملاک قرار دادند و مقرر گردید که مثلا از سن ۲۰ سال بپائین فلان فیلم‌را مشاهده نکنند و بالاخره قرار شد که فیلمهای آموزنده ای که بدرد تعلیم و تربیت محصلین مدارس میخورد قبلا از طرف وزارت‌آموزش و پرورش مشاهده شود و چنانکه صلاح باشد بلیط آن فیلم بقیمت ارزان در اختیار دانش‌آموزان قرارگیرد تامحصلین را از دیدن فیلمهای غیر مجاز بی‌نیازنمایند و تاچندی هم این برنامه عملی شد ودر این دو سال اخیر مقامات آموزشی بفکر تهیه فیلم برای کودکان افتادند و قدمهای بزرگی ازجمله تشکیل فستیوال‌فیلم های کودکان برداشتند که البته کاری بسیار باارزش است وانشاءالله همه ساله ادامه خواهد یافت، ولی مقارن با برگزاری این جشنواره تعدادی ازمدارس هم شروع بهمکاری و همگامی نمودند وبدین ترتیب که با صاحبان سینماها قراردادی بستند که بلیط فیلم را به‌قیمت ۱۸ریال بدانش‌آموزان دبستانی‌بفروشند بدون آنکه ارزش فیلم از لحاظ تعلیم و تربیت مورد توجه مقامات مسئول قرار گیرد !

جمعه ها سری بخیابان شاه بزنید و ملاحظه کنید دانش‌آموزان دبستانی رابه تماشای چه فیلمهائی میبرند . فیلمهای هفت‌تیرکشی ، سراسر زدوخوردو غیره میگویند دو نفر درده باهم گلاویز شدند وخوب همدیگر را زدند وقتی دعوا تمام شد یکی از طرفین روبدیگری کرد وگفت من‌از تو شکایت دارم و توبایستی یک‌خر و مقداری هم خرجی بدهی که بروم وبرایت مامور بیاورم ! اولیاء دانش‌آموزان هم باید ۱۸ ریال بدهند و خودشان هم بدر سینما بروند و تا ظهر علاف بشوند که طفلشان میخواهد از یك فیلم «آدم‌کشی» تعلیم بگیرد ! زیرا حکم حاکم است ومرگ مفاجات هرکس بلیط را از مدرسه نخرد مسلما مورد تحقیر قرار خواهد گرفت .

سیاوش سیروس

وام‌رهنی

هر روز عده‌ای از متقاضیان وام بانک رهنی که سال گذشته تقاضای خود را تسلیم کرده‌اند ببانک مراجعه میکنند و از رئیس شعبه و معاونان آن سئوال می‌کنند نوبت دریافت وام آنها کی خواهد بود ؟ مآلا بازار این دسته از کارمندان همیشه داغ بوده و هست زیرا هرکسی که از دربانک وارد میشود بعد از مراجعه به «اطلاعات» ،برئیس‌و معاونان‌شعبه هدایت میشود.دراین میان‌کسانی هستند که از دیماه سال گذشته تقاضا ببانک تسلیم داشته‌اندولی هنوز آثاری از خبر دریافت‌وام نیست . دراطاق دفتر معاون‌شعبه مرکزی‌بایک‌متقاضی برخوردکردم، او میگفت : ٦۰ سال از عمرمن میگذرد ، با پس‌اندازی که‌جمع کرده‌ام تصمیم دارم با قرض از بانک صاحب خانه بشوم ولی تا بحال ۲۰بار ببانک مراجعه‌کرده‌ام وبمن گفته‌اند :

چند روز صبر کن ! این چند روزها اکنون بیک سال رسیده است وهنوز هم از وام خبری نیست ، تردیدی‌نیست که‌قسمتی از اظهارات مسئولین بانک که میگویند اعتبار نداریم ، مورد قبول است ،متقاضی زیاد است‌و سرمایه کم و محققا اگر سالی ، نمام بودجه‌کشور صرف امورخانه سازی شود باز هم مشکل مسکن حل نخواهد شد . ولی مطلب اینجاست که‌بانک رهنی تنهامرجع پرداخت وام و توزیع کننده اعتبارات در امر مسکن است‌ولی در این میان مردم گناهی مرتکب نشده‌اند که برای دریافت یك‌وام ده هزار تومانی بارها به بانک مراجعه نمایند و ماهها وقت تلف کنند . اگر مسئولان بانک‌مشاهده میکنند که اعتبارات آنها برای سال آینده‌پاسخ‌دهنده نیازمندیها نیست بهتر است اصولا تقاضا نپذیرند و یا در حد متعارف و متناسب با اعتبارات خود تقاضا قبول نمایند و مطلبی را که پس از یکسال میخواهند به مشتری اظهار دارند در همان لحظات تسلیم تقاضا باو یادآوری نمایند تا مردم هر شب قبل از دریافت وام خواب‌خانه‌دارشدن رانبینند.

محمدعلی نجیبی

کمبودوسائل

بایکی از فرهنگیان باسابقه بحثی پیرامون مواد درسی مدارس ابتدائی و متوسطه داشتیم‌میگفت: فرزند یکی از دوستانم به‌یکی‌از مدارس خارجی تهران رفت قطر کتابهای علوم آن مدرسه قابل مقایسه با کتابهای مدارس ما نیست بچه‌ها در آنجا مواد درسی را بصورت دیگری فرا میگیرندو وضع تحصیلی وسوادشان با شاگردان مدرسه های ما اختلاف فاحشی دارد . گفتم آقای محترم چراناه دوری میروید و مدارس خارجیهای مقیم تهران را با یکی از مدارس ایرانی مقایسه میکنید اگر یک روز فرصت کردید باهم بدومدرسه میرویم یکی در شمال شهر ویکی‌در جنوب شهر .وقتی به‌اختلاف معلومات،سوادوتجربه بچه‌ها پی‌بردیدهرگز ازاین‌اختلاف تعجب نخواهید کرد . اگر فرضا در کلاس سوم‌دبستان‌ازدانش‌آموزی بخواهید باکلمهٔ فرودگاه جمله‌ای بسازد میگوید : دیشب باباپا و مامی به‌فرودگاه رفتیم‌ولی درجنوب شهر شاگرد برای کلمهٔ فرودگاه این‌جمله را میسازد : دیروزصبح هواپیمای فرودگاه را در آسمان دیدم این دیگر تقصیر کتاب و معلم نیست باوجود آنکه کتابهای جدید ابتدایی بر مبنای‌محسوسات بچه‌ها نوشته شده ولی بازهم‌معلم در شمال شهر باوسعت دید و تجربه ودرجنوب شهربا محدودیت تجربیات بچه‌ها روبروست

این مشکل بصورت غامض‌تردر کلاسهای‌دبیرستان بچشم‌میخورد. اگرشما می‌بینید که کتاب کلاس های دبیرستانهای خارجی درتهران قطور وپرمطلب و عمقی است وما درمقابل ،بچه‌ها فقط مواد ابتدایی را می‌آموزیم ناچاریم‌جز این‌راهی نداریم . چون در مدارس ما از آزمایشگاه خبری نیست انجام تمام این کارها بودجه واعتبارمی‌خواهد فقط چند مدرسه شمال شهر تهران را نبایددر نظر گرفت در دبیرستانهای جنوب تهران ویا شهرستانهای ما اکثرا دانش‌آموزان حتی‌یک لوله آزمایش‌راهم ندیده‌اند آنوقت،چطور توقع‌داریم بچه‌ها در عالم خیال آزمایش های شیمی را عمل کنند و نتیجه بگیرند . پس اول باید وسایل را فراهم کرد وبعد توقع بالارفتن میزان معلومات وسطح فرهنگ عمومی را داشت وبازهم باید از مردم کمك خواست‌وباید انجمن های محلی وخانه و مدرسه باکمك معتمدین‌محل دررفع‌نواقص مدارس بکوشند .

سیما دبیر آشتیانی

هنرظریف

دقت‌وتوجه بهنرهای ملی و فن آموزش و تحول اصلی واساسی دراین امراز کار هائیست که‌اثر و ارزش آنرا در دوحیه نونهالان کشور و آینده مملکت نمیتوان نادیده انگاشت . خوشبختانه این دگرگونی دراکثر مظاهرو شئون ملی ما عملی شده است

اخیرا دوجزوه‌ترین خط ددبستانها و دبیرستان هاباداره روزنامه رسید که هم‌از نظر محتوی ومضمون وهم ازنظر زیبائی چاپ درخور توجه واعتنابود. چند گاهیست بجهت رواج ماشین تحریر وبعضی علل دیگر تعلیم‌خط وزیبائی آن اهمیت سابق خودرا از دست‌داده است ونوآموزان آنگونه که باید باین هنر ملی نمی‌پردازند وگاهی ازاوقات بین افرادی از طبقه تحصیل کرده خطهائی می‌بینیم که یالایقرء و خواندن آنها متعذر می‌باشد ویابدی آن خواننده را بیزار میکند. خط فارسی سابقه درخشان و ممتدی دارد وچه‌استادان بزرگی که عمر واستعداد خودرا صرف آن کرده‌اندتا امروز بصورت یکی از هنرهای ظریف ملی درآمده است وجای آن دارد که به‌آن بیشتر از پیش توجه‌شود

جزواتی که‌از طرف وزارت آموزش وپرورش منتشر شده است نشان میدهد که‌توسط استادان فن تهیه شده و میتوانند سرمشق شایسته‌ای برای جوانان باشند. سرمشق‌ها با خطوط زیبا و با سلیقه خاصی تنظیم یافته است که در تحریك‌ذوق وشوق‌نوآموزان بسیار موثر واقع میشود و مهمتراز‌آن مضمون اشعارو مطالبی است که برای‌این سرمشق‌ها انتخاب گردیده است اشعار جزوه از فردوسی است وروح شاهدوستی و میهن پرستی رادر جوانان تقویت میکند و مطالب‌خطوط ریز نیز از کلمات آموزنده شاهنشاه آریامهروکتاب انقلاب سفید برگزیده شده است تا هم جوانان مارا بتحولات اساسی کشور آگاه سازدو هم از اندیشه های گرانقدر رهبر بزرگ کشور باخبر کند .باین جهت‌جا دارد که انتشار این‌قبیل جزوه یاکتب‌رابابد ازکارهای سودمند دانست .

محسن فتحی

نامه‌های مردم

ورود مجله «پلی‌بوی» آزاد است !

در چند شماره قبل روزنامه اطلاعات خواندم که مجله «پلی‌بوی» بعلت انتشار عکسهاو مقالاتی که عفت‌عمومی را جریحه‌دار میکند از ورودش در کشورهای انگلیس ، کانادا ،آلمان غربی وسویس جلوگیری شده‌است. در صدد تحقیق برآمدم تابدانم که آیا این نشریه ذیقیمت ! که در کشورهای پیشرفته‌ای مانند انگلیس‌و سویس انتشار و مطالعه‌اش را ممنوع ساخته‌اند بکشورما وارد میشود یاخیر؟ بدون تلاش به اولین کیوسك‌روزنامه فروشی (مجلات خارجی) مراجعه‌کردم منتهی بازار سیاه داشت و بچندبرابر قیمت‌میفروختند !در کشورهای اروپائی که یکصدم ما پای بند اینگونه‌مسائل نیستند وانواع واقسام قوانینی‌دارندکه برای ما تعجب‌آور تلقی میشود،ورود مجله «پلی‌بوی» ممنوع میگردد،ولی در اینجا آیا چه دستگاهی بایستی این کنترل را بعهده گیرد ؟

مجلات و روزنامه‌های داخلی حق چاپ «صودقبیحه»را ندارند ولی‌ورود صدها نوع مجله خارجی بکشور آزاد است ، معنی اینکار چیست بنده که سردر نیاوردم .

بهروز شیر دل

مغازه مزاحم

درخیابان ده متری پنجم کاخ‌دوم یوسف‌آباد، دریك نقطه ساکت و آرام که اهالی آن قاعدتا می‌بایستی استراحت کامل داشته باشند ، پنج دهنه مغازه آهنگری و تراشکاری دایر گردیده که تمام روز ومدتی از شب‌رامشغول کار است وباایجاد سروصدای ناهنجار راحتی را ازمردم ین‌ناحیه‌سلب‌نموده است، تاکنون چندبار بشهرداری محل برای رفع این مزاحمت مراجعه کرده‌ایم ولی سودی نداشته است ، در صورتیکه قانونا تکلیف اماکن مزاحم راتعیین کرده‌است چرا رعایت نمیشود؟

پاسخ برنامه‌های مردم

چند پاسخ از برق تهران

شرکت برق منطقه‌ای تهران در پاسخ شرح مندرج‌درشماره۱۲۴۱٦ توضیح داده است که خاموشی‌برق خیابان‌های ایرانمهر و شهرستانی علت اتصالی کابل موضعی بوده که پس از چندساعت‌مرتفع گردیده

همچنین درمورد شکایت از برق خصوصی «روشنائی » مندرج در شماره ۱۲۴۱۲ اعلام نموده که‌برای تامین نظر مشترکین شرکت برق مذکور شرح لازم به‌آن شرکت نوشته شد تاهرچه زودتر نتیجه اقدامات خودرابشرکت‌برق‌منطقه‌ای گزارش دهدضمنا توضیح داده شده که‌برق کوچه انصاری که‌درشماره ۱۲۴۱٦ از آن شکایت شده بمدت چند ساعت بعلت اتصالی خاموش بوده و این اتصالی رفع گردیده است .

درپایان برق منطقه‌ای تهران در مورد شکایت اهالی کوچه صفا در خیابان شهباز جنوبی اعلام داشته است که برای برقراری روشنائی کوچه مزبور دستور اقدام داده شد وبزودی از اهالی محترم آن حدود رفع نگرانی خواهد شد .

عملیات مبارزه با بیماریهای دام، در منطقه کهکیلویه وبویراحمد

۳٦۰ میلیون ریال به‌عشایر استفاده رسانده است

عملیات ساختمانی وسائل‌اشتغال بیش ازیکهزارکارگر را فراهم‌کرده‌است

بقیه ازشماره پیش

*بدنبال اقداماتی که قبلا جهت تجهیز مرکز کشاورزی انجام گردیده بود ، فعالیت های‌بیشتری در سه ماهه دوم سال جاری دراین زمینه صورت گرفته است ازجمله حفر دو حلقه چاه عمیق به اتمام رسیده و موتور پمپ چاه اول‌نصب گردیده و موتور پمپ چاه دوم‌نیز بزودی نصب خواهد شد .

*یکی دیگر از عوامل موثروبسیار مهم در کاهش محصول کشاورزی دراین منطقه وجود انواع آفات و بیماری های گیاهی است .

به‌این‌جهت‌سازمان‌عمران کهکیلویه عملیات دفع آفات نباتی را راسا بعهده گرفته است. باتوجه باین نکته که دامداری معیشت عده‌ی عشایر را تشکیل می دهد سازمان عمران کهکیلویه از ابتدای تاسیس برای جلوگیری‌از تلفات دام و مبارزه با بیماری های مختلف دامی به اقدامات وسیعی دست زده‌بطوریکه در سه ماهه آخر سال ۱۳۴۵ موفق‌شد بیش از ۱٦۲ هزار راس دام مبتلا به بیماری رانجات دهد.این‌عملیات توام با تلقیح از آغاز سال جاری باشدت بیشتری ادامه یافت ، بطوریکه‌در سه ماهه اول امسال‌در حدود ۲٦۸ هزار راس دام علیه بیماری‌های مختلف تلقیح شدند و ۲۸۷هزار و ۷۱٤ راس دام بیمار معالجه شدند . در نتیجه همین اقدامات بودکه از شدت بیماری‌در میان دامها بطور محسوس کاسته گردیده بطوریکه در سه ماهه‌دوم سال جاری بیش از هفت هزارو دویست مورد بیماری مشاهده‌نشده است . تعداد تلقیح نسبت به‌سه ماه قبل افزایش یافته و به ۲۷٤هزار و۳۵۰ راس بالغ گردیده است .

بدین ترتیب تاپایان شهریورماه جاری متجاوز از ۵٤۳ هزار و۷۵۰ راس دام بر ضد بیماری های **مختلف تلقیح شده‌اند و در همین مدت متجاوز از٤۵٦هزارو ۹۱٤ راس‌دام مبتلا به بیماری‌های‌مختلف تحت معالجه قرار گرفته‌اند**

امور اجتماعی

یکی از عوامل موثر در تولید، عامل انسانی است و افراد عشایری بعلت عدم برخورداری‌از تخصص کافی در امر تولید و عدم آشنائی باروشهای تازه کشت دارای‌قدرت تولیدی ناچیزی هستند . وضع نامطلوب بهداشتی و وجود وشیوع بیماری‌های مختلف نیز به کاهش میزان تولید کمك میکند

برای رفع این مشکل ، سازمان عمران کهکیلویه از همان آغاز کار ، به‌امر فرهنگ و بهداشت‌این منطقه توجه کافی مبذول داشت و تاآنجا که امکانات مالی و فنی اجازه میداد ، در رفع نیاز های‌حاد و فوری منطقه اقدام بعمل‌آورد ،از آن جمله ساختمان مدرسه شش کلاسه‌ای رادر «سروك» وساختمان دبیرستان دو گنبدان راتکمیل‌کرد و چشمه های یاسوج و خربل را بهداشتی کرد . ضمنا **متجاوز از سیصد نفر از بیماران عشایری‌را که به دارو و پزشك دسترسی نداشتند ، درحین‌مطالعات‌بهداشتی تحت درمان قرار داد .**

ایجاد شبکه های ارتباطی بعنوان عامل اساسی ساختمان زیر بنای اقتصادی در مناطق عقب مانده شناخته شده است .بهمین جهت سازمان عمران منطقه‌ای کهکیلویه وبویراحمد ، به‌موازات ادامه‌مطالعه بمنظور برآورد احتیاجات وسائل واصلاحاتی منطقه در برنامه چهارم عمرانی کشور،دست بکار ساختمان راههای مختلفی شد :

۱ـراه فرعی باشت- چرام که عملیات ساختمانی آن قبل از تاسیس سازمان عمران آغاز شده بودو تاپایان شهریورماه ٤٦درحدود ۷۵درصد کل کار انجام گردیده. این راه بطول تقریبی ۷٤ کیلومتر وعرض ٦٫۵ متر ناحیه چرام واقع درمرکز منطقه را به‌ناحیه«باشت» واقع در جنوب وصل میکند و در ۵۰ کیلومتری مشرق دوگنبدان، به‌راه اصلی بهبهان-ممسنی-شیراز اتصال می‌یابد . تمام مسیر این‌راه کوهستانی است .

۲ـراه فرعی یاسوج -سی‌سخت بطول تقریبی ۳۵ کیلومتر و عرض ٦٫۵ متر که ناحیه بویر احمدعلیارا به‌بویراحمد سفلی که‌هردو قسمت سردسیری است اتصال میدهد .

عملیات ساختمانی این راه در اواخر سه‌ماه اول سال جاری آغاز شده‌است .

۳ـراه فرعی دوگنبدان - دیل- آرو - شامبرگان بطول تقریبی۵۲ کیلومتر و عرض ٦٫۵ متر عملیات ساختمانی این راه درسه ماهه دوم سال جاری شروع شده‌است .

سایر عملیات ساختمانی

عملیات ساختمانی دیگری نیز زیرنظر سازمان عمران کهکیلویه درسه‌ماه دوم سال جاری انجام گرفته ، از قبیل ساختمان پل و آسفالت خیابان۲٤متری که تاپایان شهریورماه درحدود ۹۲ درصد پیشرفت داشته . ساختمان اداره سازمان عمران بکلی پایان یافته. ساختمان سه باب منازل‌مسکونی‌نیز به‌اتمام رسیده . ساختمان نیروگاه برق دهدشت‌برای‌بهره‌برداری‌آماده شده و از عملیات ساختمانی نیرو- گاه برق یاسوج ۸۰ درصد انجام گرفته آسفالت کوی ۷ متری ، احداث ساختمان پروار‌بندی ،اداره انبار و منبع آب درایستگاه کشاورزی پیشرفت کامل داشته است .

علاوه‌براین ، اقداماتی نیز بانظارت سازمان عمران از قبیل : ساختمان شهرداری یاسوج ، ساختمان شهرداری دهدشت ، ساختمان حمام یاسوج ، دفتر پستی باشت ،اسفالت خیابان ۲٤ متری یاسوج‌وساختمان پروار‌بندی نمونه در قریه بوستان درجریان است .

تاثیر عملیات اجرائی

بدین ترتیب در عین حال که باجمع‌آوری اطلاعات و آمارو انجام دادن مطالعات مختلف ، بخصوص مطالعه درساختمان اجتماعی این منطقه ، این امکان را به‌دستگاه های برنامه‌ریزی میدهد که برنامه هایشان را بادقت بیشتری طرح و تنظیم کنند ، اقدامات اجرائی هم که تاکنون بوسیله سازمان عمران انجام گرفته ، اثرات محسوسی در زندگی اجتماعی و اقتصادی‌مردم‌این منطقه بخشیده است .

مخصوصا انجام پاره‌ای از اقدامات کشاورزی مانند دفع‌آفات و عملیات دامپزشکی موجب شده که تاحدود زیادی‌حس‌اعتماد عشایر نسبت به‌برنامه های این سازمان جلب گردد و همکاری آنها رادر تحقق بخشیدن به‌برنامه های‌عمرانی آینده برانگیزد .

عملیات ساختمانی علاوه برآنکه **وسائل اشتغال بیش ازیکهزار کارگر را فراهم‌ساخته ، سبب‌رونق فعالیت‌های ساختمانی در بخش خصوصی نیز شده است و این‌خود کمك بسیار زیادی به‌ایجاداشتغال های تازه و بالابردن قدرت خرید افراد عشایر کرده‌است .**

برای آنکه زمینه روشنتری در مورد ارزش اقتصادی‌عملیات‌اجرائی بدست داده شده باشد بعنوان مثال یادآور میشود که تنها بااجرای عملیات دامپزشکی ، این سازمان توانسته است تاکنون متجاوز از **۳۵۹ میلیون و ۸۷۸ هزار و ۸۰۰** ریال استفاده فوری و محسوس به عشایر برساند . از ابتدای تاسیس سازمان تاکنون متجاوز از **۵٤۳ هزار و ۷۵۰ هزار راس دام**برضد بیماریهای مختلف تلقیح شده‌اند بالغ بر**٤۵٦هزار و ۹۱٤ راس** دام بیمار تحت معالجه قرار گرفته‌اند. بعبارت دیگر از **۳میلیون‌راس** دام منطقه درحدود یك **میلیون راس** از خدمات‌پزشکی برخوردار گردیده‌اند

ازهمین مثال میتوان به‌نتایج و اثرات سایر اقدامات‌اجرائی‌سازمان درزندگی‌اقتصادی و اجتماعی‌عشایر منطقه کهکیلویه‌وبویراحمدپی‌برد.

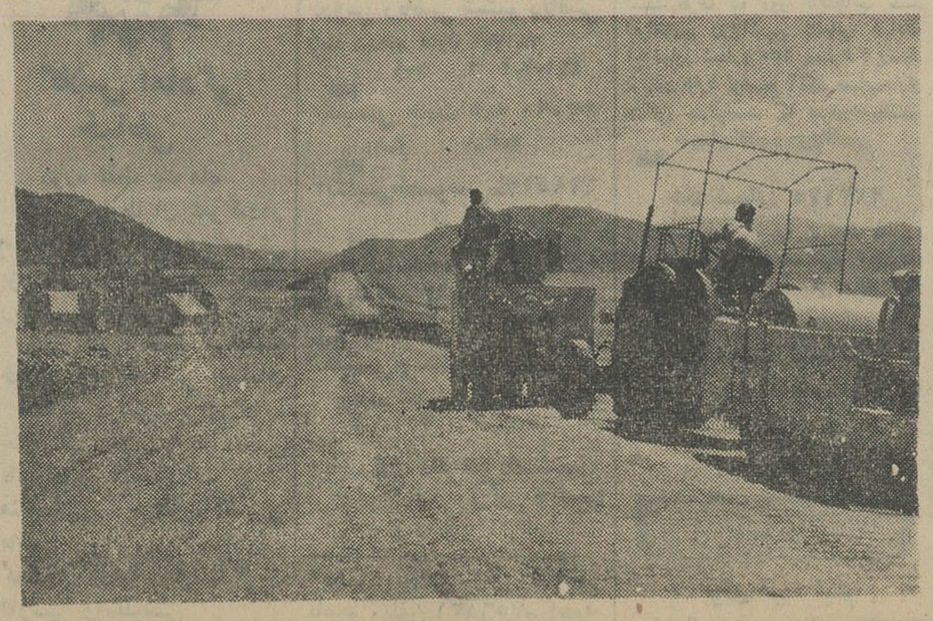

سازمان‌عمران منطقه‌ای کهکیلویه‌وبویراحمددست‌به‌کار ساختمان‌راههای‌فرعی‌شده‌است

صدور گاز نفت ایران به‌ژاپن

کسر مبادلات بازرگانی دو کشور را تعدیل میکند

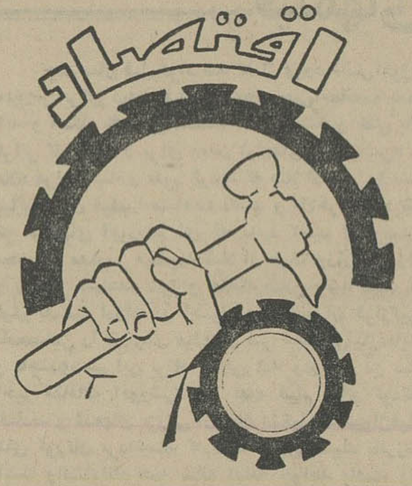

شرائط و مدارك لازم برای پذیرش اوراق دربورس اعلام شد

امروز از طرف بورس تهران اعلام شد که برای پذیرش اوراق بهادار شرکت های سهامی مدارك ذیل باید ارائه شود .

درخواست پذیرش که از طرف متقاضی امضاء و بوسیله کارگزار معرف تسلیم میگردد . قبض‌پرداخت حق رسیدگی طبق تعرفه مصوبه بحساب هیئت‌پذیرش‌هرنوع‌اطلاعاتی که شرکت‌درموقع تاسیس یاهنگام انتشار اوراق قرضه و یاافزایش سرمایه منتشر کرده‌باشد.رونوشت ویافتوکپی مصدق اسناد مربوط بتاسیس و ثبت شرکت . ضمنا متقاضی باید اطلاعات کاملی راجع بحقوق و پاداش سالانه و حق‌حضور اعضای هیئت مدیره و مدیرعامل‌و حقوق و پاداش سالانه بازرسان شرکت‌را ارائه دهد .

ضمنا متقاضی باید اخبارصحیح ودرست درمورد میزان انواع بدهی هریك از اعضای هیئت مدیره و مدیرعامل و بازرسان و میزان‌بدهی هریك از سهامداران را که بیش از ۱۵درصد سهام را دارا می‌باشند ونیز میزان بدهی شرکت بهریك‌از سهامداران در صورت تجاوز از۲ درصد سرمایه پرداخت شده یاپنج میلیون ریال هرکدام که کمتر است‌را قید نمایند همچنین طی این اطلاعیه متقاضی باید نوع وشرایط هرمعامله‌ایکه مدیران در مدت یکسال گذشته باشرکت انجام داده‌اندقید نمایند .

هیئت پذیرش ضمنا حق دارد هرگونه اطلاعات اضافی را از آنها بخواهد وراجع به‌تصویب و اعطای وام وخرید وفروش‌اموال منقول و غیرمنقول ورونوشت قرارداد های مدیریت و کمك های فنی و جدول سازمانی‌وهرنوع تغییری درمدیریت شرکت درسه سال اخیر مشوالاتی از متقاضی بعمل آورد .

بورس تهران

بورسهای عمده جهان

* **فلزات**

لندن - دیروز مظنه فلزات در بازار لندن بطور نقد بشرح ذیل بود - سیم مس هرتن ۴۷۵ لیره و ده شیلینك ، مس تخته‌ای هر تن۴۵۵ لیره تا۴۸۹ لیره‌استرلینك. قلع هر تن ۱۲۱۷ لیره تا ۱۲۱۸ لیره ، روی هرتن ۹۹ و یك چهارم لیره .

* **طلا**

لندن - دیروز در بازار لندن مظنه طلا برای هرسی‌گرم ۳۵ دلار و۱۹ سنت ونیم بود .

* **شکر**

لندن - مظنه شکر دیروز در بازار لندن بشرح زیر بود .

پرداخت نقد و تحویل جنس در یکماه ۲۴ لیره

پرداخت نقد و تحویل جنس در چهارماه ۲۵ لیره

پرداخت نقد و تحویل جنس در شش‌ماه ۲۵ لیره و۱۲ شیلینك

پرداخت نقد و تحویل جنس در ۸ ماه ۲۶ لیره و دوشیلینك

اقتصاد جهان

امریکا ۶ر۵ میلیارد تومان خسارت از تنزل پول سایر کشورها متحمل شده

حسابداری کل دولتی امریکا در گزارش اخیریکه به سنای آنکشور داده است اعلام داشته است که‌در۱۳ سال گذشته ایالات‌متحده امریکامبلغ دومیلیاردو دویست میلیون دلار (شانزده میلیاردوپانصد میلیون‌تومان) خسارت کاهش نرخ پول در کشورهای دیگر را تحمل کرده است.

این گزارش وزارت دفاع ووزارت خارجه را در ایجاد سرسام‌آور مقصر دانسته گفته است میبایست امریکا در قراردادهای خود این ماده راالضافه میکرد که‌در صورت‌بالین آوردن‌ارزش پول کشور طرف قرارداد در نرخ‌دلار تغییری داده نخواهد شد ؟

انگلستان ۱۰۰ میلیون لیره وام میگیرد

بانك اعتبار بین‌المللی امروز رسما در سوئیس اعلام کرد که مبلغ یکصد میلیون لیره استرلینك اعتبار برای انگلستان منظور کرده‌است انگلستان بااستفاده از این اعتبار مبلغ دویست وهشتاد میلیون دلار بدهی خودرا به صندوق بین‌المللی پول پرداخت‌خواهد کرد.

۲۷ میلیون دلار وام برای اتیوپی

امروز در آدیس آبابا اعلام شدکه بانك ساختمانی و عمران جهانی مبلغ ۲۷ میلیون دلار به ایتوپی وام‌خواهد داد تادر ساختن راه و امور کشاورزی اینکشور مصرف گردد نیمی از این وام بدون بهره‌و باز پرداخت‌آن بمدت پنجاه سال است که بانك سوئیس خواهد داد. نیم دیگر را بانك جهانی بابهره و برای ۲۵ سال پرداخت‌خواهد کرد.

ازاسفند ماه آینده :

کنفرانس کشتیرانی ۶ در صد بر کرایه حمل کالا میافزاید

کنفرانس شرکتهای کشتیرانی درقاره‌اروپا و قسمت غربی‌آتلانتیك شمالی امروز در روتردام اعلام کرد که ا زاسفندماه آینده شش‌درصد برمیزان کنونی کرایه حمل بار بوسیله کشتیهای وابسته به‌اعضاء این کنفرانس اضافه خواهد شد.

تفسیراقتصادی روز

روابط تجاری جدید ایران‌وهند

تجارت دو کشورایران وهند علیرغم سابقه بسیار طولانی‌آن طی سالهای اخیر رونق واعتبار لازم را نداشته است. بخصوص صادرات‌ایران به‌هند وضع‌مطلوبی نداشت و کوشش بازرگانان ایران برای فروش کالا در بازار این کشور بادشواریهای بسیار مواجه‌بود. موافقتنامه‌ایکه سه سال پیش بین دو کشوربه امضاء رسید بطرزی که مورد نظر بود بمرحله اجرا گذاشته نشد.

اینك موافقتنامه مزبور باابالا بردن حجم مبادلات دو کشورو گنجانیدن کالاهای جدیدی‌درآن برای سه‌سال دیگر تمدیدشده است.

آنچه میتوان گفت امضای‌این موافقتنامه‌ها وقتی مفید و مثمر ثمر است که از طرف دو کشور مقررات آن محترم شناخته‌شود ونسبت به اجرای آنها همکاری‌و مساعدت لازم بعمل آید آنچه مربوط به ایران است ، طی سالهای گذشته همواره‌مساعدت لازم برای اجرای موفقیت‌آمیز این قرار دادها بعمل آمده‌است ولی از طرف دیگر اقدام لازم برای‌استفاده‌از حداکثرامکانات بعمل نیامد. نتیجه این شد که موافقتنامه دوکشور بصورت‌یك جانبه‌ای درآید واین البته‌مطلوب طبع ایران نبود . بهر صورت اینك موافقتنامه جدیدی به‌امضاء رسیده وامیدواریم کوشش‌لازم برای استفاده حداکثر از این موافقتنامه بعمل آید - ظاهر امر نیز این امیدواری راتوسعه میدهد زیرااز یکطرف‌هنداکنون برای پالایشگاه مدرس سالانه به‌مقادیر قابل توجهی نفت نیاز دارد که از طرف شرکت ملی نفت تامین خواهد شد. ایران به‌سنك آلومین برای کارخانه آلومنیوم احتیاج دارد که ازهند وارد خواهد نمود و بطور کلی شرائط اکنون‌دردو کشورطوری است‌و مقتضیات جهانی‌نیزچنین اقتضا میکند که قرار داد دو کشوربمرحله اجرا گذاشته‌شود. هرچه سطح اقتصادیات دوکشور بالاتر رود طبعا مبادلات آنها تنوع و افزایش بیشتری خواهد یافت و خوشبختانه ایران و هند اکنون در زمینه‌های متعددی که قادر به تولید محصولاتی هستند که تاچند سال پیش فاقد آن بودند وطبعا این‌پیشرفت‌امکانات توسعه مبادلات دوکشوررا بیشتر میکند.

دکتر حبیب چینی

صنعت

* **افزایش تولید اتومبیل**

بقرار اطلاع با افزایش ساخت ۲۰ هزار اتومبیل پیکان موافقت شده است ، این اجازه براساس اینکه درصد قطعاتی که اکنون در این کارخانه ساخته میشود افزایش پیدا کند صادر شده است . در حال حاضر در حدود ۳۳ در صد اتومبیل پیکان در داخل کشور ساخته میشود .

گفته میشود باطرحی که در مورد ساخت موتور پیکان موردنظر است با این ترتیب‌جمعا ۸۵ درصد این اتومبیل در داخل ایران‌تولید خواهد شد .

* **ژاپن برای حمل گاز نفت ایران کشتی مخصوصی میسازد**
* **سالانه ۲۴۰ هزار تن گاز نفت به ژاپن صادرخواهد شد**

وزارت تجارت خارجی و صنعت ژاپن امروز اعلام کرد سه‌شرکت بزرك تجارتی ژاپن برای حمل‌گاز مایع از ایران از دولت اجازه خواستند تاکشتی مخصوصی برای حمل این‌گاز بسازند . سه‌شرکت مزبور درسال قبل موافقت کردند که ۲۴۰ هزار تن گاز مایع از شرکت ملی نفت ایران خریداری کنند .

وزارت تجارت خارجی وصنعت ژاپن قبلا بعلت آنکه احتیاجات‌گاز کشور را تامین شده میدانست با این امر موافقت‌نکرد اما بعدمتوجه شد که افزایش‌مصرف بسیارزیادتر از حدی بودکه قبلا پیش‌بینی می کردند بهمین جهت باآن موافقت نمودند از طرفی خرید گاز مایع‌از ایران موجب میشود که کسری موازنه عجیب واردات و صادرات ژاپن وایران کمی تعدیل شودژاپن درسال قبل ۷۲ میلیون دلار جنس بایران صادر کرد درمقابل فقط ۹ر۶ میلیون دلار جنس‌که قسمت اعظم‌آن نفت بوداز ایران‌خریداری کرد (نفت از طرف شرکت های عضو کنسرسیوم صادر شد) .

تعاون روستائی

معاملات شرکتهای تعاونی رونق‌گرفت

دریك‌ماه‌ومهر ۱۳۴۶ اتحادیه‌ها وشرکت‌های تعاونی روستائی بطور مستقیم مقدار ۷۲۷ تن‌انواع برنج، ۹۵۷ تن انواع حبوبات خریداری کرده‌اند . و درمقابل ۱۲۱ تن از حبوبات موجوددرانبارراپسررشته‌داری ارتش‌وسایر موسسات‌سفارش دهنده فروخته‌اند ضمنا‌بمنظورتامین غله مورد نیاز کشور دریانزده‌روز اول مهر مقدار ۱۳۴۲۴ تن گندم وسیله شرکت های تعاونی‌روستائی درسراسر کشور از کشاورزان جمع‌آوری و بانبار های غله تحویل شده است .

جوانان روزهای دوشنبه منتشرمیشود

بازارشهرستانها

دادو ستد کالا در بازار تبریز

بازار تبریز ظرف هفته گذشته نسبتا جریان داشت . معاملات پوست و پشم ، مصالح ساختمانی گرم بود ولی دادوستد قند وشکر نیل ، طلا و سایر مسکوکات‌فلزی راکد شد ، بهای چند قلم کالا در بازار عمده فروشی تبریز بشرح زیر بود گندم هر تن ۴۸۰۰ الی ۵۰۰۰ ریال ، جوهر تن ۴۰۰۰ الی ۴۱۰۰ ریال ، آردکیسه ۸ کیلوئی ۵۴۰ ریال ، پوست‌گوسفند خوی باپشم هرجلد ۲۴۰ ریال ، پوست بز بامو هرجلد ۸۵ الی ۹۰ ریال، سالامبور درجه یك ۱۵۰ الی۱۶۰ ریال ، سالامبور درجه‌دو ۱۲۰ الی ۱۳۰ ریال ، درجه سه ۷۰ الی ۸۰ ریال .

نیازمندیهای شما

تلفنهای ۳۱۵۳۳ و ۳۰۰۱۱

استخدام

یك خانم یا آقا

که‌شورت هند و ماشین نویسی فارسی ولاتین را خوب‌بداند ودارای معلومات خوب انگلیسی باشد با حقوق عالی استخدام میشود لطفا به‌شماره ۹۰۳۰۱ دایره کارگزینی تلفن فرمائید .
۶-۱ آ-۳۸۹۶۶۱

برای استخدام به‌آدرس ذیل

مراجعه کنید نشانی‌لاله‌زارنو ساختمان البرز شماره ۳
۳-۱ آ-۲۵۴۶۱

استخدام

یکنفر دوشیزه یابانو که به‌ماشین نویسی فارسی و انگلیسی مسلط‌باشد وامورد‌فتری‌بداندبرای‌تمام روزاستخدام میشود کسانیکه به زبان انگلیسی‌و منشیگری تسلط داشته باشند حق تقدم دارند.

داوطلبین می‌توانند همه روزه بین ساعت ۸صبح تا ٤ بعد ازظهر بـه کارگزینی موسسه اطلاعات واقع در خیابان خیام مراجعه نمایند.

راننده ۲ همگانی

باضامن معتبر مورد نیاز است‌کالری گاز جاده آبعلی جنب کارخانه قفل سازی
۳-۱ آ-۲۷۵۶

استخدام

یکنفر مهندس الکترومکانیك با حقوق مکفی باشرایط زیربرای خدمت درکاشان استخدام میشود .

۱-حداکثر سن ۳۵ سال .

۲- دارا بودن دفترچه پایان خدمت یامعافیت دائم .

۳- آشنائی کامل بزبان انگلیسی.

٤- تابعیت دولت شاهنشاهی ایران.

از متقاضیان واجد شرایط فوق خواهشمند است هرروز از ساعت ۸ صبح تا ۵ونیم بعداز ظهر بقسمت‌امور کارمندان -سرای حافظ - خیابان بوذرجمهری مراجعه فرمایند ویا با صندوق پستی ۱۳۸۸ مکاتبه نمایند.
۲-۱ ۳۹۲۴۴-۱

کارگر بسته بند

کارخانجات ویتانا تعدادی‌دوشیزه یا بانو که سن آنها کمتر از ۱۷و بیشتر از ۲۵ سال نباشد برای کاربسته‌بندی محصولات استخدام میکند.

برای کسب اطلاعات بکارخانه‌ویتانا واقع در جاده جنوبی کرج مراجعه فرمائید توجه - چون کارگران‌سایر کارخانجات بیسکویت‌سازی استخدام نخواهند شد خواهشمنداست این‌دسته ازکارگران‌ازمراجعه خودداری‌فرمایند.
۳-۱ ۳۹۶۴۰-۱

به ۲ نفر دوشیزه یابانو

که دانشجو نباشند و به انگلیسی آشنایی کامل داشته باشند برای تدریس بعدازظهرها نیازمندیم‌کسانیکه سابقه تدریس دارند حق تقدم دارند. داوطلبان‌به‌تلفن ۴۳۹۹۳ مراجعه‌نمایند.
۲-۱ آ-۳۷۴۷

استخدام منشی

یك نفر دوشیزه یابانو که آشنائی کامل به ماشین‌نویسی فارسی و لاتین وزبان انگلیسی داشته باشند باسابقه کار برای منشیگری استخدام میشوند داوطلبین به کوچه برلن ساختمان۵۴ طبقه دوم شماره۷- موسسه گام‌مراجعه فرمایند.
آ-۳۹۶۹۴

استخدام

یك نفر مترجم زبان انگلیسی که بتواند بخوبی از انگلیسی بفارسی و بالعکس را ترجمه نماید برای خدمت‌در کاشان با حقوق مکفی استخدام‌میشود از متقاضیان محترم که دارای تمام شرایط استخدامی‌می‌باشند خواهشمند است هرروزازساعت۸تاونیم بعدازظهر بقسمت‌امور کارمندان -سرای حافظ خیابان بوذرجمهری‌شرقی مراجعه‌نمایند
٤-۱ آ-۳۸۵٤٦

مهندسین مشاور به دونفر

مهندس ژئی‌سیویل جوان که بزبان فرانسه آشنائی داشته باشند احتیاج دارد.

آددس ویك قطعه عکس‌و سابقه‌کار بصندوق پستی (۸٤۳) ارسال فرمائید.
۱-۲ آ-۲۵۱٤۵

متخصص دربازکن الکتریکی

اس اس‌وبسر بچه کارآموزاس‌اس وویزیتور ساختمانی از ۸تا۱۰ صبح میدان سپه اول فردوسی به پلاك۶۵۶ بیمه اس اس مراجعه نمایند.
آ-۲۷٦٤

شرکت سهامی تهران فارما

بمنظور معرفی فرآورده‌های داروئی مورد نمایندگی خود در استان کرمانشاهان احتیاج‌به یك نفرباشرائط زیر دارد.

۱- دارابودن دکترای دامپزشکی‌یا حداقل دیپلم طبیعی .

۲- دارابودن برك معافیت دائم از نظام‌وظیفه .

۳- آشنائی بیکی اززبانهای آلمانی ویاانگلیسی.

٤- امکان سکونت در استان‌کرمانشاه وتعهد حداقل سه سال خدمت.

واجدین شرائط مشخصات کامل خودرا همراه یك قطعه عکس به‌تهران صندوق پستی ۱۰۸٦ دایره تبلیغات داروئی ارسال دارند.
۳-۱ آ-۳۹٦٤۲

حسابدار دوشیزه یابانو

استخدام میشود لطفا با تلفن ۳۴۵۱۷ تماس بگیرید.
۲-۱ آ-۲۵۳٦۷

راننده بولدوزر ولودر

یك راننده درجه ۱ خوش سابقه‌که در راندن بولدوزر کابلی کمال مهارت را داشته باشد و یك راننده درجه ۱ لودرزنجیری استخدام میشود بتلفن ٤٦۳۵۵ مراجعه نمائید.

یك موسسه بزرك صنعتی

وتولیدی واجدین شرایط زیرین‌را بطور تمام وقت با حقوق مکفی‌استخدام مینماید داوطلبان که بدون موانع قانونی‌استخدام‌باشند مشخصات‌کامل خودرا بایك قطعه عکس به صندوق پستی ۲۰٤٤ تهران ارسال فرمایند.

۱- چند نفر لیسانسیه اقتصاد - یاعلوم اداری و یابازرگانی که‌بامور برنامه ریزی آشنائی داشته باشند جهت کار در تهران .

۲- چند نفر لیسانسیه و یادکتر داروساز جهت کار در خوزستان و کرمانشاه .

۳- چند نفر دوشیزه یا بانوی دکتر که‌بزبان انگلیسی و فارسی تسلط کامل داشته باشند و از عهده ترجمه‌های علمی‌و تایپ لاتین‌وفارسی بخوبی برآیند جهت کار در تهران.
۱-۳۹۸٦٦

جویای کار

متخصصین امورفنی‌وصنعتی

شمارا تامین مینماید تلفن ۳۱۸٦۹
۲ ۳۵۷ ۱-۲٦

مهندس راه و ساختمان

باسابقه طولانی جویای کار درتهران است براهنمای شماره ۳۳۱ روزنامه اطلاعات مراجعه فرمائید.
آ-۳۴۹۸۰ ۳-۲

حسابدار ورزیده

مسلط در کلیه اموراداری وسرپرستی آشنا بزبان انگلیسی تلفن ۵۷۰۱۷

گم شده

سه برك چك بشماره

۸۳٦٦۴۴و۸۳٦٦۳۹ازحساب ۸۳٦٦۴۵ جاری شماره ۱۱۱۵۴۰ اینجانب در بانك صادرات شعبه سینا مفقود گردیده است از یابنده تقاضا میشود که ۳برك چك مذکور را که براثر و بی‌اعتبار است ظرف ده روز باینجانب سید ابوالقاسم روح‌الامین بنشانی خیابان آیزنهاور شماره ۱۴۰ مسترد و رسید دریافت دارد توضیح آنکه حساب‌جاری مذکور مدتهاست که مسدودمیباشد.

سیدابوالقاسم روح‌الامین

چك شماره ۲۲۲۱۲۵

بانك پارس شعبه بریانك شماره حساب ۳۰۱ بمبلغ یك هزار تومان‌بنام عیسی لطیفی گم شده از درجه اعتبار ساقط است.

گواهی موقت لیسانس

اینجانب‌مفقود شده یابنده بتلفن۳۹۳۷۹ اطلاع دهد

فرانك بهمنیار
۳-۱ آ-۲۵۴۹۱

شریك

برای تهیه فیلم

شریك میخواهیم تلفن ۳۵۴۲۲ بافرهاد سی‌سی تماس بگیرید.

جناب‌آقای قره‌گزلو ریاست محترم سازمان‌تربیت‌بدنی‌ایران

اینجانب منصور صراف‌که دوره یکماهه‌کلاس داوری کشتی‌را در فدراسیون‌کشتی به پایان رسانیده وموفق‌باخذ گواهینامه گردیده‌ام بدینوسیله اززحمات وخدمات رئیس فدراسیون‌کشتی آماتوری کشورآقای محمد خادم قدردانی نموده وموفقیت ایشان را خواستارم .

منصور صراف
آ-۲۵۲۷۱

تدریس خصوصی

انگلیسی توسط بانوی انگلیسی

بهلوی تلفنهای ۴۷۱۴۱و ۴۳۰۸٦

ماهی سی تومان

زبان انگلیسی و آلمانی با تضمین نتیجه تلفن ۴۹۴۹۴

فیزیك . ریاضیات . شیمی

لیسانس فیزیك تلفن ۷۱۵۸۲
۱-٦ آ-۲۴۸٦۵

گروه دبیران لیسانسیه

آماده تدریس خصوصی تلفن۷٦۴۲۰۷

دروس ریاضی ششم ریاضی

دارباد میدهیم تلفون ۷۸۱۷۷٦
۱-۰ ۱ آ-۲۴۱۰۷

انگلیسی جهت همه ۳۳۰۹۰

۲-۱ ۳-۲۵۴

انگلیسی‌خصوصی-۶۲۹۵۱۷

آ- ۳۵٦٦

انگلیسی را نزد استاد مسلم آن‌یاد بگیرید تلفن ٦۴۳٦۳
۳۰-۱ آ-۳۹۷۳۸

انگلیسی‌توسط بانوی‌انگلیسی

بهلوی تلفنهای ۴۷۱۴۱و ۴۳۰۸٦
۲-٦-۱ آ-۳۷۵۹

ریاضیات عالی‌فیزیك،شیمی

توسط مهندس برق تلفن ٦۲۵۳۲۲
آ-۲۵۵۰۵

انجمن (بهار شمالی ، بین نامجو ، تلفن ۷۵٦۸۳۱ مراجعه فرمائید .

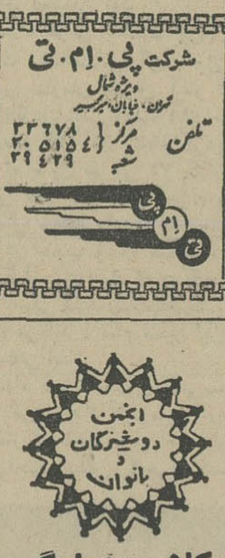

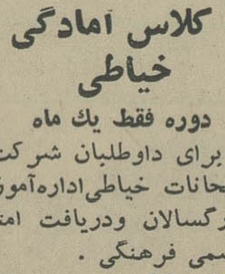

کلاس آمادگی خیاطی

دوره فقط یك ماه

برای داوطلبان شرکت‌در امتحانات خیاطی‌اداره‌آموزش بزرگسالان ودریافت امتیاز رسمی فرهنگی .

زیر نظر ٤ دبیر برجسته خیاطی وبا حداکثر امکانات

علاوه براین، برای دوره جدید این کلاسها در انجمن نامنویسی میشود :

منشیگری ، خیاطی، آشپزی ماشین نویسی، گلسازی ، کمکهای اولیه ، رانندگی ، فارسی وانگلیسی

برای نام‌نویسی‌بدبیرخانه

صدور کاشی سعدی بعراق وکویت

بنابه اطلاعی‌که ازوزارت اقتصاد بدست آمده است هیئت بازرگانی‌کشور عراق روز یکشنبه ۲۱ آبانماه باآقای دکترعالیخانی وزیراقتصاد ملاقات وضمن مذاکره پیرامون بازرگانی دوکشور قرارداد خرید ۰۰۰ر۰۰۰ر۲کاشی‌سعدی را امضاء نمودند وضمنا کارخانجات‌کاشی سعدی موفق‌گردیده است قرارداد دیگری باشرکت تجارتی‌کویت برای حمل ۰۰۰ر۰۰۰ر۲ کاشی سعدی به‌کشور کویت منعقد نماید .

عقد این‌قراردادها وصدور کاشی‌سعدی بخارج از کشور فوق‌العاده موردتوجه مقامات‌اقتصادی‌قرارگرفته‌است

زبان انگلیسی را در کوتاهترین مدت بیاموزید
باسی وشش هزارریال ، درمدت دوازده هفته ، باغذا ، اطاق و روزانه پنج ساعت درس . بدون محدودیت سن برای شاگردان . این موسسه ازطرف وزارت آموزش و پرورش برسمیت شناخته شده است . لطفا بانشانی زیر مکاتبه فرمائید .
Ian Joseph, M.A. (Oxford University). The Regency School of English, Ramsgate On Sea, England.

(اطلاعیه‌فروش)

پارتی جدید فرشهای همدان- کاشان - اراك - یزد وترکمن‌که بامواد اولیه مرغوب ونقشه اصیل‌ورنگهای‌طبیعی وبافت خوب تهیه میشود باتضمین و صدور شناسنامه فرش‌آماده فروش است. برای صادرات تخفیف مناسب داده میشود .

شرکت سهامی فرش‌ایران- خیابان‌فردوسی‌شماره۱۶۰

آگهی دعوت

مجمع عمومی عادی‌گروه فرهنگی رشدیه بطور فوق‌العاده در تاریخ روزپنجشنبه ۲ر۹ر۴۶ ساعت ۵ بعدازظهر درمحل گروه واقع درتهران ویلا تشکیل میگردد از صاحبان سهام دعوت‌میشود درساعت و روز مقرر درجلسه حضور بهمرسانند .

دستور جلسه : ۱- گزارش هیئت مدیره ۲- تبادل‌نظر درمورد وضع آینده‌گروه

هیئت مدیره

عید سعید ملی‌که همانا ایام فرخنده تاجگذاری شاهنشاه آریا مهر وشهبانوی‌گرامی ایران است بعموم هموطنان عزیز تبریك وتهنیت عرض مینماید .

آ-۳۹۹۴٦ رامشیر-کریم توکلی

خرید و فروش اثاثیه

خرید

فرش کیهان تلفن ۷۶۳۷۷۶
انواع قالی وقالیچه کهنه و نو
مخصوصا قالی‌های سنگین قیمت‌را خریداریم بهتر است برای معاملات هرنوع‌فرش باسازمان فرش کیهان تماس بگیرید چون مشاورین مامجانا دراختیار شما خواهند بود.

فرش رضوی تلفن ۷۶۴۸۰۰
خیابان روزولت میدان ۲۵ شهریور خریدار فرشهای نوو کهنه صادراتی تحت‌نظر کارشناس مطلع با قیمت منصفانه می‌باشد موقع خرید وفروش لطفا با تلفن ۷۶۴۸۰۰ مکالمه فرمائید

تلفن ۷۳۳۰۶ تهران کالا
بهترین خریدار فرش کهنه ونو از نظر خدمت بشما و صادرات کشوربا داشتن بهترین خبره منصف فرشهای کهنه مخصوصا سنگین قیمت رابا عالترین قیمت خریداریم تلفن۷۳۳۰۶

فرش گلشن تلفن های ۶۲۱۴۱۵ و ۶۲۱۴۲۱
انواع فرشهای نو ازتمام شهرستان های‌ایران موجود میباشد و قیمت یك کلام درضمن فرش کهنه خریداریم

فرش طوسی تلفن ۷۵۹۰۲۹
قالی وقالیچه کهنه‌شمارا برای‌صادرات ازسایرین بهتر میخرد.

فروشگاه شایان‌فر ۶۰۹۴۰
بهترین خریدار فرش کهنه ونو، تلویزیون، یخچال، اجاق گازضبط صوت، رادیو گرام نقدا خریداریم.

فروشگاه ماه تلفن ۳۳۶۷۵
قالی و قالیچه و تلویزیون - یخچال‌و کلیه لوازم منزل شمارا به‌بهترین قیمت خریداری مینمائیم سه‌راه امین‌حضور ۱-۱۰ آ-۳۶۷۶

فروشگاه و سمساری صمد
تلفن‌های ۴۹۹۸۵ و ۶۵۰۶۴ خریدار همه‌رقم فرش کهنه و اشیاء قدیمی‌و سایر لوازم منزل

فروشگاه کالای مرکزی
تلفن ۶ ۵۰۵۷
خریدار یخچال- تلویزیون -فرش- اجاق گاز وسایر لوازم منزل

فروشگاه سعید - سرچشمه
خریدار اثاث خانگی و فرش‌های سنگین قیمت تلفن ۸۱۶۱۸و ۳۸۶۶۷

فروشگاه و نمایشگاه‌آسیا
تلفن ۶۱۳۸۳۲
یخچال، تلویزیون ،اجاق‌گاز و فرش عادلانه خریداریم شاه چهارداه پیروز. ۱-۳۶ آ-۳۵۶۱

فروشگاه آرمان تلفن۶۹۶۲۳
بهترین خریدار تلویزیون -فرش- چراغ گاز و هر نوع یخچال نفتی.

فروشگاه و نمایشگاه ایران
تلفن ۶۱۳۷۲۳
بهترین خریدار یخچال، تلویزیون، فرش واجاق گاز وکلیه لوازم‌خانگی

فروشگاه شریفی تلفن۳۶۸۰۳
فرش -یخچال برقی‌و نفتی -تلویزیون وکلیه لوازمات خانگی شما را بهتراز دیگران خریداراست سه‌راه‌امین‌حضور

دنیای اثاث ۶۸۶۸۰
خرید و فروش یخچال. تلویزیون اجاق گاز وسایر لوازم منزل

شرکت فرش شهرستانی
انواع واقسام فرشهای نو نقد واقساط بفروش میرسد نشانی‌چهارراه حسن‌آباد: تلفن ۶۶۶۸۷

فروش
بدون پیش قسط
نمایشگاه‌ایران صنعت
رادیوگرام - چراغ گاز پاساژپلاسکو تلفن ۳۰۳۶۰۲

رادیوگرام‌چهارموج
تمام مبله کلاراد
باقساط ماهانه ۱۰۰ تومان
ساختمان آلومینیم شرکت پارس پیمان تلفن ۶۱۲۹۱۶ -۶۱۲۹۱۷

یکدستگاه ضبط صوت
سونی مدل ۶۴ دو چشمك‌خریداریم عصرها ۶-۸ به تلفن ۶۲۳۱۴۸مراجعه شود
۱-۲ آ-۲۵۴۰۵

نمایشگاههای مبل

پیراهن مبل ۳۹۵۰۰
تعویض پارچه مبل ۳۹۵۰۰ پرده دوزی مبل‌شهرزاد۳۹۵۰۰ صادق‌صادقی

پرده دوزی ارجمند ۳۷۳۷۰

شستشوی مبل و فرش

شستشوی مبل وفرش ادیب
مجهزترین موسسه‌ایکه میتواندمبل وفرش -تشکهای ماشین رابطریق خشکشوئی تمیز نموده‌ودر جای خودش بشما تحویل دهد فقط ادیب است‌با تلفنهای ۹۵۳۴۵۴و ۹۱۵۶۵ تماس بگیرید.
۱-۰ ۳ آ-۴۶۳ ۲

شستشوی مبل و فرش‌کلین سرویس مهر مبتکر، پیشرو
جهت شستشوی مبل‌و فرش درجای خود باموادآزمایش شده دستگاه منحصر بفرد فقط کلین سرویس اطمینان داشته باشید. تلفن۹۵۳۵۴۶
۱-۳۰ آ-۳۴۵۱

دوراکلین سرویس بین‌المللی‌امریکا وابسته بکارخانجات خشکشوئی تاول‌ماستر ایران مبلمان‌و فرش‌صندلی وسقف اتومبیل شما را در محل‌بدون شکافتن باموادمجاز خارجی و دستگاههای اتوماتیك تمیز مینماید تلفنهای ۷۵۸۳۹۵ -۷۵۸۳۹۶

تعمیرات

تعمیرگاه تلویزیون الکترون تلفنهای ۷۶۳۶۸۲و۷۵۶۱۱۶
آماده برای نصب کنورتور جهت فرستنده دولتی و آموزش و پرورش روی هرنوع تلویزیون‌و تعمیرتلویزیون آر.سی.آ -شاوب‌لورنس - تلفونکن- سیبیرا- فیلیپس وسایر مارکها با سرویس مجهز سیار در منازل بویژه شمیرانات ۱-۱۵ آ-۲۴۰۱

تعمیرگاه تلویزیون احسان
نصب کنورتور برای کلیه فرستنده ار.سی. آ و تعمیر تلویزیون های تلفونکن، فیلیپس ،زیمنس، شاوب لورنس باسرویس مجهز سیار ۷۴۳۶۲

سرویس تلویزیون گارانتی
تعمیر تلویزیونهای سیبیرا- ار.ث.آ ادا، جنرال الکتریك تلفونکن مدیاتور ونصب کنورتور درتمام نقاط تهران بویژه شمیرانات تلفن ۶۲۸۳۷۱

شرکت سهامی رادیو تلویزیون ایران
جهت‌نصب کنورتوروتعمیر تلویزیونهای R.T.A. R.C.A که تحت‌نظر متخصصین کارآزموده انجام میگیردوبه تعمیرگاه خودتان بشماره‌های ۹۰۳۱۹و ۹۰۳۲۰ و۹۰۳۲۱ مراجعه نمائید

نصب کنورتور
تعمیر انواع تلویزیون ضبط‌صوت و رادیو در منازل تلفن ۴۹۴۹۴
۱-۳۴ آ-۲۴۰

سرویس تلویزیون شاوب لورنس تلفنهای ۶۴۹۱۸و ۷۶۱۴۹۵
۱-۳۶ آ-۲۴۷۴

تعمیرگاه یخچال‌نورز۷۵۰۴۸
تعمیرگاه یخچال فریجیدر۷۲۳۳۶
۱-۳۶ آ-۳۶۹۷

شماره های تلفن تعمیرگاه اختصاصی تلویزیون شاوب‌لورنس
SCHAUB - LORENZ
۹۲۱۲۷ - ۹۵۱۹۱۵ -
۹۳۵۳۷ - ۹۵۲۰۵۷
و ۹۵۲۹۴۲
را یادداشت فرمائید. تعمیرگاه های دیگری که‌بنام شاوب‌لورنس آگهی مینمایند ارتباطی به‌کارخانه شاوب- لورنس ندارندواین‌تعمیرگاه مسئولیتی راجع به‌کارآنها نخواهد داشت.

تعمیرگاه‌تلویزیون‌آر.سی.آ.
تعمیر انواع تلویزیون نصب دستگاه کنورتور در منازل صد تومان برای کلیه تلویزیونها تلفن۴۳۷۳۳و۶۹۵۱۴

تلویزیون‌سرویس‌آر-سی-آ
تعمیر انواع تلویزیون و نصب کنورتور در منزل صد تومان ۴۸۵۳۳ ۴
۱-۶ ۲ آ-۳۷۲۵ ۲

سرویس رویال تلفن۶۷۸۱۹
همیشه آماده نصب دستگاه کنورتور آلمانی و آنتن تلویزیون برای تمام فرستنده‌ها میباشد.
آ-۶۴۸ ۲

تعمیرگاه تلویزیون آر-تی-وی
نصب کنورتور و تعمیر تلویزیون در منازل توسط متخصصین تحصیل کرده در انگلستان تلفن ۷۶۰۳۰۷
۱-۶ ۲ آ-۳۷۵۳

شاوب لورنس تلویزیون سرویس تلفن ۴۰۲۶۴
تعمیر تلویزیون شاوب لورنس‌ونصب دستگاه کنورتور اتوماتیك آلمانی‌با سرویس مجهز سیار در منزل

بخاری
تعمیر ونصب انواع‌بخاری
وآبگرمکن با تضمین تلفن ۷۶۵۲۶۴
۱-۱۰ آ-۲۵۳۰۳

معاملات املاک و مستغلات و اتومبیل

فروش

زمینهای خیابان وزراء
وبازرگانی و ۲۴۰ متریهای زیر تلویزیون را فوری خریداریم بنگاه کورش سیمتری بازرگانی تلفنهای ۶۳۲۹۹۶و ۶۳۸۹۲۸
۱-۶ ۲ آ-۲۷۴۱

خرید و فروش زمین‌و خانه وپول‌شرطی نارمك بازرگانی امینی ۷۹۰۰۹۰

زمینی بمساحت ۲۰۰۰متر
جبهه خیابان قدیم شمیران نزدیك میدان تجریش بابعاد ۵ ۳×۶۰ متر که ۶۰ متر جبهه خیابان دارد بفروش میرسد تلفن ۸۵۱۱۵۳

آژانس ۲۵ شهریور
منزلی بمساحت ۱۸۰متر ۷ اطاق‌باتلفن بین روزولت و خردمند تلفن۶۳۵۴۸۷
۱-۵ آ-۳۷۴۳

داودیه خانه شخصی ساز
نوساز مدرن ۶۵۰ متر و ۴۵۰متر بنای ویلائی باکلیه لوازم ۲۰۰ هزار تومان با پول و ملك مرغوب معاوضه میشود ۳ ۲۹۷۱
۱-۵ آ-۳۷۴۵

خانه نوساز مدرن
ایرانشهر، خردمند ۲۰۰متر و ۳۰۰ متر بنا ۱۵۰هزارتومان فروش ومعاوضه آژانس رایت ۳۲۹۷۱
۱-۳ آ-۳۷۴۶

زمینهای ونك ودره قشلاق‌خریداریم خیابان پهلوی‌بازرگانی‌جلالی ۶۳۴۱۹۳
آ-۲۵۴۱۸

زمینهای عباس‌آبادخریداریم
خیابان پهلوی‌بازرگانی جلالی۶۳۶۴۱۱

قابل توجه
یك‌نمایشگاه مدرن با زیر زمین‌در بهترین نقطعه خیابان تخت جمشید (بین ویلاو بهجت‌آباد) بمساحت۳۲۰ متر مربع بر خیابان برای فروش‌آماده است‌طالبین به‌تلفن‌های شماره۶۱۲۷۰۷ و۶۱۲۷۰۸ مراجعه نمایند.
۱-۳ ۱-۲۵۴۶۵

در گلشهر کرج کیلومتر ۱۵توبان
وجاده قزوین زمینی باآب وبرق بفروش میرسد ۶۹۳۰۷
۱-۳ آ-۲۵۵۱۳

قطعاتی زمین در داودیه
چالهرز درروس بفروش میرسد. بازرگانی شهرزاد (گلکار) خیابان قدیم شمیران ایستگاه چالهرزتلفن ۷۷۰۶۹۹

ویلا و مستغلات مدرن
درشمال شهر و شمیرانات تعدادی ساختمان و مهندسی شخصی سازبا شوفاژ که اکثرا در اجاره اتباع‌خارجی است بفروش میرسد تلفن ۴۰۰۰۰و ۶۰۰۰۰
۱-۲ آ-۲۷۶۷

خریداری میشود

خرید زمین عباس اباد
داودیه -دره‌قشلاق- کاظم‌آباد ۷۶۱۷۴۷
۱-۳۰ آ-۳۳۹۷

بورس اراضی
کرج -کردان -باغ‌فیض- جنت‌آباد وگیشا تلفن ۶۱۱۷۷۱

بنگاه کوشان ۳۹۷۸۴
مخصوص فروش فوری املاك در شهر و شمیرانات و کرج

زمین مورد نیاز
زمینی بمساحت هزار تا چهارمتربا آب‌وبرق در حوالی شهرتهران مورد نیاز است و چنانچه دارای ساختمان وسالن‌سرپوشیده مناسب‌برای کارگاه صنعتی باشد تقدم دارد فروشندگان باراهنمای شماره ۳۴۱مکاتبه نمایند.
۱-۲۵۳۴۱ ۲

پهلوی‌دره‌قشلاق‌داودیه
دروس مبارك‌آباد برادران عابدی ۷۷۰۴۷۷

آژانس امین
بورس اراضی باغ فیض بوئینك‌کاظم آباد، حسن‌آباد، جنت‌آباد ۹۱۱۱۴
۱-۳۶ آ-۳۷۴۸

اراضی دروس‌کوی ادم
گلستانها مبارك‌آباد را نقداخریداریم آژانس شرق ۷۷۲۳۳۸
۱-۳۰ آ-۳۶۶۶

اجاره داده میشود

آپارتمانی در بهترین نقطه
تهران واقع در خیابان ورزنده نبش خیابان بهار بامجدیه پلاك‌شماره ۹دارای آسانسور -شوفاژ برای دفتر کاریا شرکت اجاره داده میشود به تلفن ۸۴۲۸۸ مراجعه شود.
۱-۳ آ-۲۵۳۷۹ ۲

قابل توجه موسسات، شرکت ها، اطباء ودفتر مهندسی
پنج‌طبقه ساختمان دارای ۱۵۰ اطاق‌که هرطبقه دارای ۶دستگاه باتمام‌وسائل شوفاژ و آسانسور هردستگاهی دارای ۳الی ۱۴طاق می‌باشد تماما بکجا یا بطور جداگانه باجاره داده میشود آدرس خیابان پهلوی - چهارداه امیراکرم نبش‌شمالی چهارداه‌امیراکرم تلفن های ۳۱۰۷۸و ۳۸۸۳۳

خانه وآپارتمان جهت اجاره موجود است ۶۳۰۳۱۴و ۶۳۱۰۳۷

اجاره میشود

برای‌اجاره منازلتان‌بخارجیان
وخرید ویلا و مستغلات مدرن درشمال شهر و شمیرانات تلفن ۴۰۰۰۰ و ۶۰۰۰۰

دویا سه اطاق برای‌دفترکار
مورد نیاز است تلفن ۳۸۱۳۶
۱-۲ آ-۲۵۳۰۱

واگذار میشود

گاراژ- تعمیرگاه - انبار
محلی بمساحت سه‌هزار متر با ساختمانهای متعدد و پانصد متر طاق شیروانی با برق سه‌فاز وتلفن ودوعدد مغازه بزرگ در خیابان امین‌الملك مشرف بخیابان واگذار میشود.بتلفن ۹۵۴۲۴۳و ۴۶۳۵۵ مراجعه فرمائید.
۱-۵ ۱-۲۵۳۱۹ ۲

شمال خیابان آریامهر
کاخ‌دوم، یك باب مغازه نوساز بمساحت ۱۰۰ متر مربع باتمام وسایل برای سوپر یا مشاغل دیگر واگذار میشود تلفن ۴۰۳۰۰
۱-۲ آ-۲۵۵ ۲

بر خیابان چهل متری ایرانشهر
یك مغازه واگذاری ۷۶۳۵۲۱
۱-۳ آ-۲۵۳۱۹

فروش اتومبیل

انواع فولکس واگنهای نو را ازشرکت سهامی عباد
خیابان امیرکبیرخیابان ملت تلفنهای ۳۰۴۱۸۱و ۳۰۴۴۷۳ خریداری‌نمائید.
۱-۶ ۲ آ-۲۵۷۶

اتومبیل پیکان تلفن ۲۸۲۸۱
فروشگاه اتومبیل پرویز خیابان‌ری میدانشاه ۲۹۵۴۸
۱-۳۰ آ-۲۵۶۳ ۲

کرایه
اتولوکس
اتومبیل های تشریفاتی باراننده‌برای داخل و خارج تهران میدان فردوسی ۴۴۶۰۵و ۶۱۱۳۷۰
۱-۳۰ آ-۲۳۶۹

جرثقیل عدالت ۹۵۱۴۴۳
۱-۳۰ آ-۲۵۸۰

تلفن جدید ۹۴۹۰۹
سعید آب تانکرهای آبپاشی به‌اجاره میدهد

معاملات پول

پول نیازمندیم‌سکاکی ۷۴۴۸۰
۱-۶ ۲ آ-۲۴۱۶

پول‌تومانی ۲ شاهی۷۳۵۴۱
۱-۱۵ آ-۳۶۷۸

پول تومانی دوشاهی ۶۲۸۰۹۰

پول‌شرطی‌موجودتلفن۳۶۸۸۵
۱-۱۷ آ-۲۶۶۱

پول‌شرطی‌موجودتلفن۳۹۰۶۷
۱-۱۷ آ-۲۶۶۲

متفرقه

تانکر سازی لوپ
تانکر از ۵۰۰تا ۵۰۰۰لیتر موجود سفارشات ۴۸ ساعته تحویل می‌گردد خیابان قزوین سه‌راه آذری ۹۴۴۱۴

فروش صندلی
سینما نیاگارابعلت نصب‌صندلیهای جدید صندلیهای‌موجود خودرامیفروشد باتلفن‌های ۶۹۶۵۹۰و ۶۵۳۰۷ تماس بگیرید
۱-۳ ۱-۹۵۴۸ ۳

قابل توجه کارخانجات آبکاری
کارشناسان شرکت کا۵۵۵ برای اجرای هرنوع پروژه‌آبکاری وداهنمایی فنی آماده ۴۴۶۷۰

برای ساختمان شما

ایران‌تزئین تلفن ۶۸۲۵۹
تهیه و نصب‌ایرانیت شمارا درتمام نقاط کشور باضمانت ۵سال بعهده میگیرد اجرت نصب وبهاء گیره‌های مصرفی پس از نصب و رضایت شما دریافت خواهدشد سه‌راه شاه‌ساختمان آزاد شماره ۴۰
۳۰۰ آ-۵۷۱ ۳

رفع گرفتگی لوله‌ساختمان در۲ دقیقه سازمان‌ترآکم
تلفن ۸۸۱۶۸۱

معاملات هر مقدار ماه هیرم
باوسایل حمل ارزان تخت طاووس شرقی زیرتپه باغ صبا ۷۰۴۴۷
۱-۳۰ آ-۳۷۳۴

رفع گرفتگی برنوع لوله ساختمانی
بادستگاه‌تراکم‌هوا- تلفن ۷۸۷۲۷

شرکت ساختمانی تبارکان
تعمیرات کلی و جزئی ساختمان دکوراسیون و رنك‌آمیزی موزائیك پیاده‌رونقدو اقساط ۷۶۰۳۰۷

ایرانیت‌محصول‌وطن‌شماست
ایران‌تزئین سازمان‌تهیه‌و نصب‌ایرانیت اکوستیك، پارکت، موکت، کرکره پرده خدمتگزار شماسه‌راه‌شاه ساختمان آزاد شماره ۴۰ تلفن ۶۸۲۵۹

نقاشی ساختمان جانفدا
۷۸۱۹۷۷ کاغذ دیواری و نصب
۷۸۱۹۷۷ نقاشی ساختمان باقساط
۷۸۱۹۷۷
۱-۳۰ آ-۳۳۹۳

تهیه نقشه ونظارت
ساختمان وکارخانجات تلفن ۶۳۱۱۱۰
۱-۳۰ آ-۲۴۳۶

کلیه کارهای تعمیرات
ونوسازی ساختمان شمابطور اقساط انجام میشود تلفن ۳۱۸۶۹
۱-۳۶ آ-۲۴۷۵

شرکت ساختمانی سهندشت
انواع بولدوزر گریدر لودر غلطك‌کمپرسود -تانکر آب
وتریلر ۵۰ تنی
برای هرگونه تسطیح‌اراضی مقاطعه‌کاری وراه سازی.
شاهرضا مقابل ویلا تلفن ۶۴۳۳۳- ۶۶۴۸۳ -۶۴۳۲۰

انواع درب و پنجره
فلزی نقد و اقساط ۷۶۰۳۰۷

تعمیر وتزئین
کلی وجزئی ساختمان ۴۳۹۶۳

سازمانهای فنی و فرهنگی

قابل‌توجه‌علاقمندان ودانش- آموزان و دانشجویان محترم
آکادمی زبانهای دنیاترم جدیدخود را بوسیله ماشین آموزش توسط استادان مجرب خارجی طبق‌آخرین پدیده آموزش جهان سه جلسه‌بطور رایگان از پنجم آبانماه افتتاح وهمه روزه صبح‌و عصر ثبت نام مینماید دروازه دولت نبش روزولت ساختمان جم تلفن ۷۶۴۸۲۵

رادیوتلویزیون، نقشه‌کشی برق و فشار قوی
را ددمدت کم بیاموزید وپس ازاخذ گواهی نامه بکار مشغول شوید کارو آموزش تلفن ۴۹۴۹۴ خیابان پهلوی بین شاهرضا وامیراکرم آ-۲۶۸۶

با ۳۰ تومان شهریه
ماشین نویسی فارسی و انگلیسی را بیاموزید -کار و آموزش خیابان پهلوی نبش بهرامی تلفن ۴۹۴۹۴
۱-۳۶ آ-۳۷۳۹

برای استخدام فوری
درآموزشگاه فائز ماشین‌نویسی دابا متد جدید بیاموزید شاه آباد اول اکباتان تلفن ۳۵۷۵۷

بزرگترین تخفیف سال
بمناسبت انتشارچاپ سوم‌کاملترین کتاب حسابداری ایران در دو جلد۸۰۰ صفحه‌ای که‌شامل حسابداری‌بازرگانی، صنعتی ،دولتی، حسابرسی ،بایگانی وآمار میباشد.
فقط با ۱۰۰ تومان
دوره‌کامل دفترداری و حسابداری دوبل را بوسیله همین کتاب تحت‌نظر آقای منوچهر جمشیدی مولف آن
وبا فقط ۵۰ تومان
ماشین‌نویسی فارسی‌ولاتین راهمراه بابایگانی ونامه‌نگاری بطور کنتراتی تا اخذ گواهینامه درجه ۱با ماشین‌های نو ومتد جدید فراگیرید شاهرضا نبش ابرانشهر کانون فرهنگ

آلمانی را تحت نظر بانوی آلمانی
مسلط بزبان فارسی‌دوماهه کنتراتی فرا گیرید تلفن ۳۵۰۴۰
۱-۱۰ آ-۳۷۶۶ ۲

راهنمای پزشکی اطلاعات

دکتر حکیمی
متخصص بیماریهای اعصاب ونوتوانی از دانشگاههای امریکا و انگلستان. درمان فالجها دردهای عصبی عضلانی ومفصلی باجدیدترین وسایل‌الکتریکی والکترونیکی و مکانیکی اول خیابان روزولت کوچه‌طبرسی (جنوبی‌دانشسرا) تلفن ۷۵۶۰۷۸

دکتر هدایت خاقانی
متخصص بیماریهای اعصاب وروانی از کشور های فرانسه و امریکا کاخ جنوبی مقابل کوچه‌هلالی پذیرائی‌صبح وعصر تلفن ۴۶۴۳۶

معالجه فلج‌باروش هموپاتیك
منحصر بفرد درایران‌دکتر بهرهمند سعدی‌کوچه شمالی‌بیمه‌تلفن۳۰۱۱۷ و۸۶۳۲۸

پوست و موی سر
خیابا نشمیران سیدخندان پذیرائی صبح‌و عصر

دکتر مرتضی سرفراز

ترك تریاك و هروئین
دکتر اسلامدوست حشمت‌الدوله چهارراه گلشن ۴۸۳۲۳ و ۶۱۳۰۶۷

بواسیر بدون‌جراحی، فیستول ،فیسور بامتدموثر دکتر عباس‌نیك‌نژادگرگان جنوبی -گرامی ۱٫۴۴ پذیرائی عصرها

دکتر مسدد گواهینامه از امریکا درمان قطعی بیماریهای مقاربتی - زنان مجاری‌ادرار دروازه‌دولت ۳۴۳۸۹

بیماریهای آمیزشی مجاری ادرار
میدان بهارستان خابان صفی‌علیشاه
دکتر یحیی صدری

دکتر پولوسا ۴۶۵۸۹
بیماریهای آمیزشی و مجاری ادرار خیابان فردوسی شمالی کوچه صادق

دکتر معانی
بیماریهای آمیزشی و مجاری ادرار خیابان‌فردوسی مقابل‌بانکملی‌پس‌انداز

دکتر دانشگر
امراض مقاربتی و مجاری ادرار سپه مقابل پستخانه تلفن۳۰۲۴۱۶

دکتر عطاءالله خواجوی
جراح و متخصص بیماریهای‌چشم‌عضو کالج بین‌المللی جراحان‌خیابان جامی چهارراه استخر تلفن ۴۵۹۶۱

دکتر عباس جناب زاده
دارای گواهی‌نامه از دانشگاه طب فرانسه امراض مقاربتی‌ومجاری ادرار خیابان منوچهری مقابل کوچه‌زاندارك صبح و عصرفقرا مجانی تلفن۳۴۰۵۳

دکترنصرت‌اله‌گرجی ۳۴۳۸۹
متخصص بیماریهای خون و انواع کم خونیها ازدانشگاه پاریس‌دروازه دولت

درمان زخم معده روده باطریقه جدید
دکتر هاشم رستگار میدان فوزیه‌اول شهناز پذیرائی ۴تا۹ بعدازظهر تلفن ۷۴۸۱۶

معالجه امراض مقاربتی و آمیزشی خیابان شاهپور نرسیده به سه راه بوذرجمهری دکتر جلال بهی‌زاد.

ترك تریاك و هروئین
دکتر صفائی با ۲۹ سال سابقه‌ومتد جدید بستری وسرپائی سعدی شمالی جنب بانك سپه تلفن ۳۰۴۱۵۳

بیماریهای معده، کبد ،روده
بواسیر بدون عمل جراحی‌دکتررفیعی متخصص از دانشگاه پاریس خیابان جامی اول کوچه پاریس تلفن۴۸۱۸۹

دکتر فرنوش تلفن ۴۸۵۵۵
داخلی -پوست - مقاربتی -گواهینامه از پاریس -امیریه اول منیریه

بیماریهای آمیزشی مجاری ادرار دکتر احتیاطی دیپلمه آمریکا سپه چهارراه پهلوی تلفن۶۸۴۸۷

دکتر مهدی اسمعیلی
جراح - دندانپزشك
خیابان شمیران روبروی مسمامولن‌روژ صبحها با تعیین وقت‌قبلی عصرها۴تا۸ تلفن ۷۵۶۴۳۲

ترك تریاك دکتر رحمانی
متخصص امراض اعصاب، روح از دانشگاه لندن خیابان پهلوی بالاتراز خیابان امیراکرم تلفن ۴۵۱۱۴

دکتر مظهری
داخلی- رماتیسم-آلرژی
خیابان‌پهلوی‌شمال‌پارك‌ساعی ساختمان داروخانه‌شبانه‌روزی‌پارس تلفن۶۳۰۲۷۹ پذیرائی بعد ازظهرها.

دکتر هوشنك برجیس
جراح‌و متخصص بیماریهای چشم‌از آمریکا دارای تخصص در عینکهای نامرئی پذیرائی صبح‌و عصر نشانی خیابان بزرگمهر شماده۶ تلفن۶۹۰۱۳

برنامه سینماها

بانوی زیبای من - رنگی - ۷۰ میلیمتر-ادری هپبورن
کاپری (۴۸۴۰۱) ۱۱٫۱۵ - ۳ - ۶٫۳۰ - ۹٫۴۵ ریولی(۷۵۷۷۷) ۱۰٫۳۰ - ۲٫۳۰ - ۵٫۴۵ - ۹

پریش- تروی داناهیو- سوزان پله‌شت
بولوار (۶۰۲۹۲) ۱۱- ۳ - ۵ - ۷٫۱۵ - ۹٫۳۰

جایزه بزرك -رنگی -جیمزگارنر - اوامری‌سنت
آتلانتیك(۶۲۷۱۷۱) ۱۱-۳-۶٫۱۵-۹٫۳۰

خدا حافظ تکزاس - سینماسکوپ -رنگی -فرانکونرو
رادیوسیتی (۴۳۳۲۰) ۱۱٫۱۵- ۳٫۳۰- ۵٫۳۰- ۷٫۳۰- ۹٫۳۰ رویال (۴۹۷۸۵) ۱۱- ۳- ۵- ۷- ۹ نیاگارا (۶۵۳۰۷) ۱۱٫۱۵- ۳-۵-۷-۹٫۱۵ ادئون (۳۸۱۱۸) ۱۰٫۳۰-۲٫۳۰-۴٫۳۰-۶٫۳۰-۸٫۳۰

دانه‌های شن- رنگی- استیومك کوئین -۷۰ میلیمتری
دیاموند (۶۲۸۴۰۰) ۱۰٫۴۵ - ۲٫۳۰ - ۵٫۴۵ - ۹

دوردنیا با ۸ دلار - رنگی - راج‌کاپور - راج‌شولی
آسیا(۴۲۹۰۹) ۱۱ - ۲٫۳۰ - ۵ - ۷٫۱۵ - ۹٫۳۰ مامی (۷۴۳۲۹) ۱۱- ۱٫۳۰ - ۴ - ۶٫۳۰ - ۹ همای (۶۹۶۶۴) رکس (۳۵۲۹۳) آستارا (۸۴۰۲۲) ۱۰٫۳۰ - ۱ - ۳٫۳۰ - ۶ - ۸٫۳۰ الوند (۵۵۵۳۸) ستاره (۵۸۷۲۱) ۹ - ۱۱٫۱۵ - ۱٫۳۰ - ۳٫۴۵ - ۶- ۸٫۱۵ سیلوانا (۳۳۷۷۷) ۹٫۳۰ -۱۱٫۴۵- ۲ -۴٫۱۵- ۶٫۳۰- ۸٫۴۵ پانوراما (۷۹۳۵۷۰) ۱۱ - ۱٫۳۰ - ۴ - ۶٫۳۰ - ۹ پرسپولیس (۵۸۱۰۸۳)۸-۱۰٫۱۵-۱۲٫۳۰-۲٫۴۵-۵- ۷٫۱۵ - ۹٫۳۰ - المپیا (۹۱۷۹۶) ۹ - ۱۱٫۱۵ - ۱٫۴۵ - ۴٫۱۵- ۶٫۴۵ - ۹٫۱۵ تیسفون (۹۳۸۸۲) ۱۰٫۱۵ - ۱۲٫۴۵ - ۳٫۱۵ - ۵٫۴۵ - ۸٫۱۵

۱۲ مرد خبیث - رنگی - ۷۰ میلیمتری -لی‌ماروین
پارامونت (۴۸۳۲۱) ۱۰٫۴۵ - ۲٫۴۵ - ۶ - ۹٫۱۵

درمیامی اتفاق افتاد - رنگی - آنتونی کوئین
امپایر (۶۲۳۹۴۲) ۱۱٫۱۵ - ۳٫۳۰ - ۵٫۳۰ - ۷٫۳۰ - ۹٫۴۵ سانترال (۴۸۶۸۶) ۱۱- ۳ - ۵ - ۷ - ۹

شوگرکلت- سینماسکوپ -رنگی- هنت پاورز
متروپل (۳۹۴۱۰) حافظ (۳۴۰۷۴) ۱۰٫۳۰ - ۲٫۳۰ - ۴٫۳۰ - ۶٫۳۰ - ۸٫۳۰ ایفل (۴۵۳۷۷) ۱۰ - ۱۲ -۲ - ۴ - ۶ - ۸ -۱۰ تاج (۳۳۰۶۴) ۱۰٫۳۰ - ۲ - ۴ - ۶ - ۸ - ۱۰ پلازا (۴۴۲۵۵) ۱۱- ۳ - ۵ - ۷ -۹

شن‌های کالاهاری - رنگی-استانلی‌بیکر -سوزاناپورك
گلدن‌سیتی (۶۱۳۲۶۹) مولن‌روژ (۷۲۹۲۹) ۱۱- ۳ - ۵٫۱۵ - ۷٫۳۰- ۹٫۴۵ مهتاب (۴۷۷۷۷) اسکار (۹۵۰۸۹۸) ۱۰- ۲ - ۴٫۱۵ - ۶٫۳۰ - ۸٫۴۵

فاشیسم - دوبله بفارسی- مستند
سعدی (۳۶۴۶۸) سهیلا (۳۶۴۲۴) ۱۰٫۳۰ - ۲٫۳۰ - ۴٫۳۰ - ۶٫۳۰ - ۸٫۳۰ ب.ب (۶۹۶۴۱) ۱۰٫۳۰ - ۲ - ۴ - ۶ - ۸ - ۱۰ ماژستیك (۶۸۴۶۱) ۱۱ - ۳ - ۵ - ۷ - ۹

قلب شیرین- گلن‌فورد - جرالدین پیچ
سینه‌موند (۴۸۳۲۱) ۱۱- ۳٫۳۰ - ۵٫۳۰ - ۷٫۳۰ - ۹٫۳۰

کلکسیونر - رنگی - ترنس‌استامپ - سامانتاایکار
گلدیس (۶۲۸۷۱۳) ۳-۵-۷-۹

نیم وجبی- وحدت- کتایون- بهمنیار
اونیورسال (۶۶۹۵۳) پاسیفیك (۷۳۳۲۱) ۱۱- ۳ - ۵ - ۷٫۱۵ - ۹٫۳۰ ایران (۳۶۳۵۴) تهران (۳۸۱۶۵) مونت‌کارلو (۷۹۷۴۱) نپتون (۷۶۰۱۳۶) ۱۰٫۳۰ - ۲٫۳۰ - ۴٫۳۰ - ۶٫۳۰ - ۸٫۳۰ الوند (۵۵۵۳۸) ژاله (۳۰۴۱۲۰) کیهان (۹۲۳۶۰) پاسارگاد (۷۹۲۷۸۲) ۱۰- ۱۲ - ۲ - ۴ - ۶ - ۸

نبرد لوترا - رنگی- داراسینك
نادر (۳۹۰۹۵) ۹ - ۱۱ - ۱ - ۳ - ۵ - ۷ - ۹ دنیا (۳۳۸۱۲) ۱۰٫۳۰ - ۲٫۳۰ - ۴٫۳۰ - ۶٫۳۰ - ۸٫۳۰ مراد (۷۳۳۸۲) ۱۰٫۳۰- ۲٫۳۰ - ۴٫۳۰ - ۶٫۳۰ - ۸٫۳۰ رامسر(۵۲۰۶۰) ۹-۱۱-۱-۳-۵-۷-۹ فلور (۲۸۰۹۶) ۱۰ - ۱۲- ۲ - ۴ - ۶ - ۸ جهان (۶۰۳۵۰) ۹-۱۱ - ۱-۳ -۵-۷-۹ ناتالی (۹۵۴۵۳۴) ۱۰ - ۱۲ - ۲ - ۴ - ۶ - ۸

ازپاریس تاتوکیو
آریا (۳۹۸۸۴) ۹- ۱۱ - ۱ - ۳ - ۵- ۷ - ۹

پسرهند - رنگی- دوبله بفارسی
کارون (۹۵۱۰۶۵) ۲٫۳۰ - ۴٫۳۰ - ۶٫۳۰ - ۸٫۳۰

چه زندگی پرجنجالی- سینماسکوپ - رنگی-
تخت‌جمشید (۴۳۵۵۰) ۳ - ۵ - ۷ - ۹

دختری باچمدان - کلودیا کاردیناله
کسری (۷۵۶۹۲۹) ۱۱- ۳- ۵- ۷- ۹

دنیای دلباختگان - سینماسکوپ - رنگی
پارك (۳۹۶۳۷) ۹- ۱۱- ۱ - ۳- ۵- ۷- ۹

دزد بغداد - رنگی- سابو
مشعل (۳۳۸۲۶) ۱۰٫۳۰ - ۲٫۳۰ - ۴٫۳۰ - ۶٫۳۰ - ۸٫۳۰

دلربا وپردردسر- رنگی- تونی کورتیس
داریوش (۲۶۲۶۵) ۹-۱۱-۱-۳-۵- ۷-۹

۲ هفت‌تیرکش - سینماسکوپ - رنگی - رابرت‌وود
فردوسی (۳۵۷۸۴) ۹-۱۱-۱-۳-۵-۷ -۹ شهاب ۱۰- ۱۲ -۲-۴-۶-۸-۱۰

فلاش من - رنگی - پل استیونس
شهاب (۹۵۲۳۹۶) ۱۰٫۳۰- ۲٫۳۰- ۴٫۳۰- ۶٫۳۰- ۸٫۳۰

مامور مافلینت - سینماسکوپ - رنگی-جیمز کابرن
شهره (۲۷۹۷۱) ۱۰ -۱۲- ۲- ۴- ۶ -۸

مرد - سینماسکوپ - رنگی- پل‌نیومن
پردیس ۱۰٫۳۰ - ۱۲٫۳۰ - ۲٫۳۰ - ۴٫۳۰ - ۶٫۳۰ - ۸٫۳۰

داروخانه‌ها

داروخانه شبانه روزی تخت جمشید
در تمام ساعات شبانه روزدرخدمت شما است تلفن ۶۸۱۰۱ و ۶۷۸۳۳

داروخانه شبانه‌روزی‌بنزامین
درتمام ۲۴ ساعت‌آماده خدمت‌بهموطنان خود میباشد تهران‌نو ایستگاه پل تلفن ۷ ۹۳۰۳۰

داروخانه مهران‌تلفن ۹۰۴۰۷
شیروخورشید چهارراه استخر

قبوض اصلاحات ارضی

قبوض اصلاحات ارضی بواسطه خریداریم یاکپور ۳۳۷۲۹و ۶۳۷۶۹۷

صاحب امتیاز ومدیر مسئول
عباس مسعودی
خیابان خیام ایران چاپ
چاپخانه اطلاعات تلفن ۳۰۳۹۶۵
تلفنخانه ۳۰۰۱۱ تا ۳۰۰۱۹

دور از ویتنام

فیلمی که بازیگران آن مردم سراسر جهان هستند

۸ کارگردان و ۱۵۰ فیلمبردار در تهیه این فیلم همکاری کرده‌اند

همکاری چندتن از کارگردانان مشهور جهان فیلمی از واقعیات جنگ ویتنام پدید آورده است که در فرهنگ فیلمسازان تاکنون نظیر آن را نمیشناسیم .

در سالهای پیش چندین مرتبه شاهد کوشش مشترک یك و یادو کارگردان و هنرمند برای تهیه و خلق یك اثر هنری بوده‌ایم اما ترکیب شخصیت جدید سازندگان فیلم « دور از ویتنام » خالی از اعجاب و ناهم‌آهنگی نیست زیرا تهیه کنندگان این فیلم‌نیمه‌مستند و جالب ، آمیخته‌ای است ازتضاد های فکری و تفاوت های سلیقه و ذوق .

روز های اول انتشار این خبر هنری منتقدین و صاحب نظران‌فیلم باشگفتی شبیه‌به‌دیر باوری با این پدیده نوین سینمائی مواجه شدند و حتی برخی از نویسندگان‌سکوت را دراین باره ترجیح دادند ولی همانطور که آزمونهای هنری‌جهان نشان داده است این خاموشی طولانی نبوده و اندکی پس از طرح محتوی وجزئیات‌تهیه این فیلم همه بیطرفی ها و احتراز ها جهت مشخص منفی و مثبت خود رایافت وبحث و گفتگوئی دامنه‌دار صفحات هنری روزنامه های بزرك جهان را اشغال کرد .

نام‌آورترین همکاران این‌فیلم شگفت انگیز باختصار اینان‌هستند:

مبتکر و تهیه کننده و مسئول فیلم « کریس مارکر » نام دارد که تابحال باروش ابداعی خود و توجهی که به ایجاد صحنه های استثنائی نشان داده است او با تضمین مالی عظیمی ساختن فیلم « دور از ویتنام » راآغاز کرده و با استخدام ۱۵۰ نفرازورزیده‌ترین متخصصین‌مسائل‌سینمائی‌بزرگترین کارگردانان را بموفقیت آینده‌شان برای بوجود آوردن این فیلم اطمینان بخشید ودعوت عام اودر میان کارگردانان باحسن‌استقبال تلقی شد و در فاصله کوتاهی‌این عده همکاری خودرا اعلام‌کردند .

چهار کارگردان فرانسوی :

آلن رنه : سازنده فیلم « جنك پایان یافت »

ژاك لوك‌گدار : تهیه کننده فیلم «زن چینی »

آگنه‌واردا : کارگردان« خوشبختی»

گلودلالوش : کارگردان« یك مردو یك زن »

از هلند :

یوریس ایونس سازنده فیلم «زمین و آسمان »

از آمریکا :

ویلیام کلاین : کارگردان فیلم « توکه هستی . پلی‌ماگو ؟»

هنرمندان مزبور بدون دریافت پول درساختن این فیلم شرکت‌می جویند ، زیرا درآمد حاصله‌بعنوان هدیه‌ای به جنگجویان استقلال ویتنام اختصاص داده شده است .

فیلم « دور از ویتنام » انعکاس جهانی این جنك طولانی و خونین را بنمایش میگذارد و بیشتر صحنه هائی را که در چندسال اخیر دنیا شاهد و ناظر بروز و ظهور آن بوده است مجسم میکند .

این صحنه ها شامل همه‌حوادث بین‌المللی ناشی از جنك ویتنام است که بدون جهت‌گیری آشکار با دید انسانی و صریح در پیش چشم تماشاگران مجسم میشود.

دیدن این فیلم را شاید بتوان سیاحتی موافق سرنوشت جهان معاصر و رویداد های سالهای واپسین قرن ما بحساب آورد .

گذشته از وقایع مستند حوادث ویتنام ، فیلمبرداران از هر واقعه‌ای که در جهان بر محور جنك‌ویتنام حرکت میکند استفاده کرده‌اند . جمعیت اعتراض کنندگان بجنك ویتنام در خیابان های آمریکا ومیتینك های علیه این جنك ،در سراسر دنیا ،و سخنرانیهای سران کشور های مختلف در باره این جنك ...

تنها دیدن این فیلم میتواند ، علت وجودی آن و همکاری چند کارگردان و فیلم ساز طراز اول رابیان کند چه ساختن چنین‌فیلم موثری جز با استفاده از همه‌نیرو ها و فکر ها ممکن نبوده است .

دولتهای آلمان و فرانسه اجازه نمایش این فیلم را تاکنون‌صادر کرده‌اند و این فیلم از ماه آینده در پاریس بروی پرده میاید .

قضاوت یکی از منتقدین فیلم در باره این فیلم میتواند چگونگی محتوی آنرا نشان بدهد .

این منتقد که‌خود نیز درپرورش این فیلم شرکت داشته میگوید :

« آمریکا جنك ثروت و قدرت را در ویتنام رهبری میکندو ویتنام نماینده تلاش مردم فقیر دنیاست و ناچار خیلی ساده است که‌جهان سوم ، آینده خودرا در پیروزی گروه دوم بداند و فتح آنرا موفقیتی برای خود بشمار بیاورد »

نکته دیگری که گفتنش‌ضروریست موسیقی این فیلم است و ابتکاری که برای زنده نشان دادن صحنه‌ها بکار رفته .

باین معنی که چندین آهنك تازه قسمت های مختلف فیلم را همراهی میکند و در آخرین لحظه ها ،قیافه جانسون باچشمهای‌اشك‌آلود روی پرده ظاهر میشود که با تاثر میگوید :

« من جنك را باختم ، باید به خانه‌ام برگردم »

صحنه‌ای از فیلم دور از ویتنام

امروز هنر

گفتگوئی پیرامون آثارسرامیك وکارهای لانگه‌لوت هنرمند آلمانی

بیرون از دایره قرار دادها ...

خانم «لانگه‌لوت» در «درسدن» یکی از شهر های شرق آلمان متولدشده و تحصیلات خود را در آکادمی هنر های تزئینی وین بپایان رسانده‌است. در سدن یکی از شهر های زیبای آلمان است که به سبك «باروك» ساخته‌شده‌ویکی از مراکزهنرسرامیك آلمان به شمار میرود .

اینك این بانوی هنرمند تعدادی از تابلوهای سرامیك و گرافیك‌خود را در گالری‌سیحون به معرض نمایش **گذارده است .**

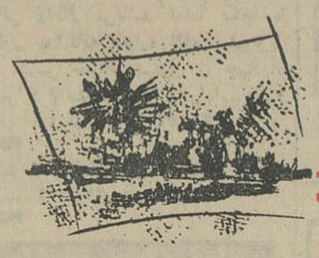

• تابلوی سرامیك چگونه تهیه میشود ؟

صفحاتی به تناسب‌دلخواه هنرمند از گل (خاك رس) تهیه میشود این صفحات را بعد از خشك شدن به کوره میفرستند تا پخته شود ، بعد بر صفحه گل پخته نقاش طرح ونقش دلخواه‌خود را نقاشی می کند و برای باردوم برای پختن رنگها بکوره می‌فرستد . رنگی که برروی‌گل پخته **نقاشی می‌کند آنا نمیتوان دید ،** میتوان بادانش و بینش شیمی به حدس دریافت ، روشن تربگویم ... مثلا رنك قهوه‌ای ماتی که به تفاله ریز قهوه میماند بعد از پخته شدن سیاه شفاف لعابی بدست میآید و نیز بهمین منوال سایر رنك ها . این جا هنرنقاش بنده دانش شیمی است ورنك دلخواه نقاش با آگاهی کامل به اکسید ها ی‌مختلف فلزات فعل و انفعالهای شیمی و درجه حرارت و تجربه کامل و آزمایش های مختلف بدست میآید .

خانم لانگه‌لوت در باره رنك قرمز روشن یکی از تابلو ها میگفت این رنك محصول سه سال کار دائم و آزمایشهای مختلف است و حتی دو سه‌بار در مقام ورشکستگی بودم ، ولی بالاخره موفق شدم . با وصف این تابلو های لانگه‌لوت درست مثل بوم‌نقاشی شده‌اندنازکی قلم و غلظت رنك‌وبازی باسایه ها و رنگهابااشاره به مشکلاتی که رفت واقعادرخور تحسین است ، در این تابلو ها تکنیك قوی ، تجربه وسیع شیمی و هنر هم‌آهنگی رنك همگام پیش رفته‌اند. در بعضی از تابلو ها برای دستیابی به‌حجم‌بیشتر چند استوانه هم‌آهنك گلی اضافه کرده و در بعضی دیگر برشی از فلز را به تقاضای فرم تابلو برگل پیوند زده . اینکار در عالم هنر سرامیك چندان تازه نیست ولی باوجود این پیوند ها بجا و باذوق و هنر فراوان انجام گرفته است .

بااینکه‌رنك در کار سرامیك‌بیشتر قراردادی است ، جلوه تابلو هااثری از قرار داد نداشت . لانگه‌لوت خود بهتر از هرکس باین امر واقف بود . میگفت بدون آنکه بخواهم خودپرستی کرده باشم بنظرم میآمد که سرامیك من به نقطه کمال رسیده و از یك طرح تزئینی گذشته به مقام یك اثر یك تابلوی هنری رسیده است ومی گفت نه سال پیش در «موناکو» نمایشگاهی از پنج هزار سال هنر ایران دیده ام . این نمایشگاه را «کروپ» کارخانه دار معروف صنعتی آلمان ترتیب داده بود نمونه های کاشی های منقش و مینیاتور های ایران را که در آنجا بود هرگز فراموش‌نمیکنم و حالا نمایش‌تابلوهای سرامیك من در تهران در سرزمین‌هنر سرامیك‌وسنتهای قدیمی مایه‌افتخار من‌است . لانگه‌لوت برای بازدیدکاشی های ایران فردا به اصفهان سفر میکند .

ما امیدواریم که کاشی های‌معرق ما و هنر سرامیك قدیمی ایران که در زمان و قرن تولد خود از شاهکار های بی‌بدیل تاریخ است برای این مسافر هنرمند آموزنده باشد .

دکتر اسد

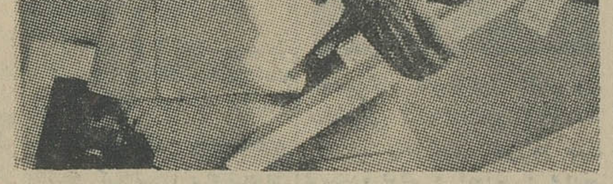

خانم لانگه هنرمند آلمانی درکنار تابلوهای خود

نمایشگاه تمبر

هشت میلیون تومان قیمت چند تمبر

در سال ۱۹۴۲ مقامات گشتاپو در مارسی «فرانسه» نامه هائی دریافت میداشتند که روی تمبر آنها عکس ژنرال دوگل چاپ شده بود .

افراد نهضت مقاومت درحاشیه تمبرهائی که عکس پتن را داشت عکس ژنرال دوگل‌را چاپ کرده بودند .

درسالهای ۱۹۴۳و۱۹۴۴ نیز میهن پرستان فرانسوی‌چند سری تمبر دیگر با عکس ژنرال دوگل بمقدار خیلی محدود چاپ کردند .

اخیرا نمایشگاهی ازاین‌تمبر هاکه‌تعداد باقیمانده هایشان بسیار اندکست در موزه کتابخانه ملی بردو افتتاح شده که هنوز هم مفتوح است .

کارشناسان قیمت این چند عدد تمبر را هشت میلیون تومان برآورد کرده‌اند .

از فردا صبح در مولن روژها

ریچارد برتون

جاسوسی که ازسرد سیر آمد

آگهی استخدام ۲۶ نفر کارمند فنی

اداره آجودانی کل ارتش شاهنشاهی تعداد ۲۶نفر کارمند فنی را باتوجه‌بشرائط زیر بصورت روزمزد جهت‌اداره جغرافیائی‌ارتش شاهنشاهی استخدام مینماید :

۱ـ عامل نقشه‌برداری ۱۳ نفر باشرائط خاص :

الف ـ دارا بودن حداقل دیپلم کامل متوسطه درزشته ریاضی یا طبیعی .

ب ـ دارا بودن سابقه‌کار درعملیات نقشه‌برداری بگواهی یکی از موسسات نقشه‌برداری (دارندگان فوق دیپلم نقشه برداری ارجحیت خواهند داشت .)

۲ـ نقشه‌کش ۸نفر (زن یامرد) باشرائط خاص :

الف ـ دارا بودن حداقل دیپلم کامل متوسطه

ب ـ دارا بودن سابقه‌کار درنقشه‌کشی بگواهی یکی‌ازموسسات نقشه‌کشی (دارندگان فوق دیپلم کارتوگرافی ارجحیت خواهند داشت) .

۳ـ عامل تبدیل ۵نفر (زن یامرد) باشرائط خاص .

الف ـ دارا بودن حداقل دیپلم کامل متوسطه در رشته ریاضی یا طبیعی

ب ـ دارا بودن سابقه‌کار درعملیات تبدیل عکسهای هوائی بانقشه (دارندگان فوق دیپلم نقشه برداری ارجحیت خواهند داشت) .

شرائط عمومی ـ حداکثر ۲۵ سال سن ـ متدین بیکی‌از ادیان رسمی‌کشور . سپردن تعهد ۵ سال خدمت دراداره مربوطه .

داوطلبان میتوانند با در دست‌داشتن مدرك تحصیلی و دوبرك رونوشت شناسنامه و ۶قطعه عکس ۴×۶ و برك خاتمه خدمت و یا معافیت از تاریخ ۴۶ر۸ر۲۰ الی ۴۶ر۸ر۳۰ همه روزه از ساعت ۱۰ الی ۱۲ جهت ثبت نام باداره آجودانی کل ارتش شاهنشاهی (شعبه غیرنظامیان) واقع درخیابان شمیران چهارراه قصرمراجعه نمایند . الف ۸۱۱۵ ۱ـ۲ آـ ۳۹۶۳۰

استخدام مهندس الکترونیك

نیروی هوائی شاهنشاهی تعدادی مهندس الکترونیك حداقل بادرجه (B.S)که دارای شرایط زیر باشند باشرایط عالی کار و حقوق مکفی استخدام مینماید :

۱ـ داشتن دفترچه پایان خدمت سربازی یا برك معافیت‌دائم.

۲ـ تسلط کامل بزبان انگلیسی

۳ـ سابقه حداقل یکسال تجربه وکار مستقیم با دستگاههای ارتباطی نوع میکروویوتله‌تایپ و تلگراف و تلفن یا سایر سیستم های ارتباطی .

داوطلبان میتوانند از تاریخ ۴۶ر۸ر۲۸ از ساعت ۸ صبح الی ۱۵ روزهای شنبه الی چهارشنبه جهت مصاحبه بکارگزینی ستاد فرماندهی نیروی هوائی واقع درخیابان فرح‌آباد (دوشان‌تپه) مراجعه نمایند . الف ۷۰۷۰

۱ـ۳ آـ۳۹۳۸۸ **نیروی هوائی شاهنشاهی**

یادآور سنّت های زیبا آفرین

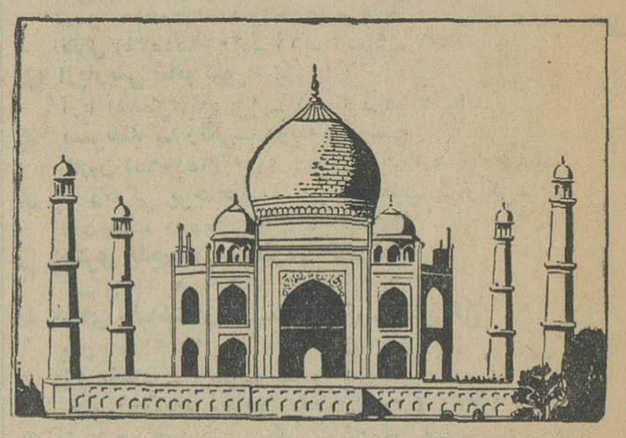

وریزه کاریهای مردم هند

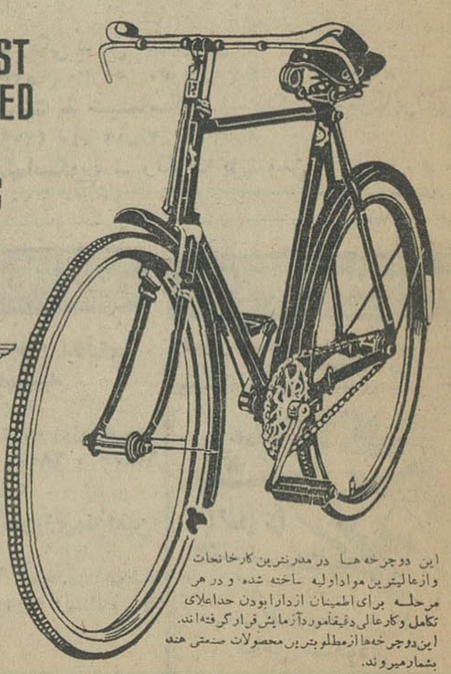

THE MOST RENOWNED QUALITY BICYCLES

RMI

SPACEMAN

ALKA

این دوچرخه‌ها در مدرنترین کارخانجات وازمرغوبترین مواداولیه ساخته شده و در هر مرحله برای اطمینان ازدارابودن حداعلای تکامل وکارعالی دقیقاًمورد آزمایش قرارگرفته‌اند. این دوچرخه‌ها ازمطلوبترین محصولات صنعتی هند بشمارمیروند.

ساخت کارخانجات رودماسترهند

این آگهی بوسیله شورای توسعه صادرات مهندسی هند ـ کلکته انتشارمیابد.

THE ROADMASTER INDUSTRIES OF INDIA (PVT.) LTD RAJPURA (Pb.) INDIA

آبگرمکن سوپرگلاس لاین

آزمایش

با ۵ امتیاز منحصربفرد

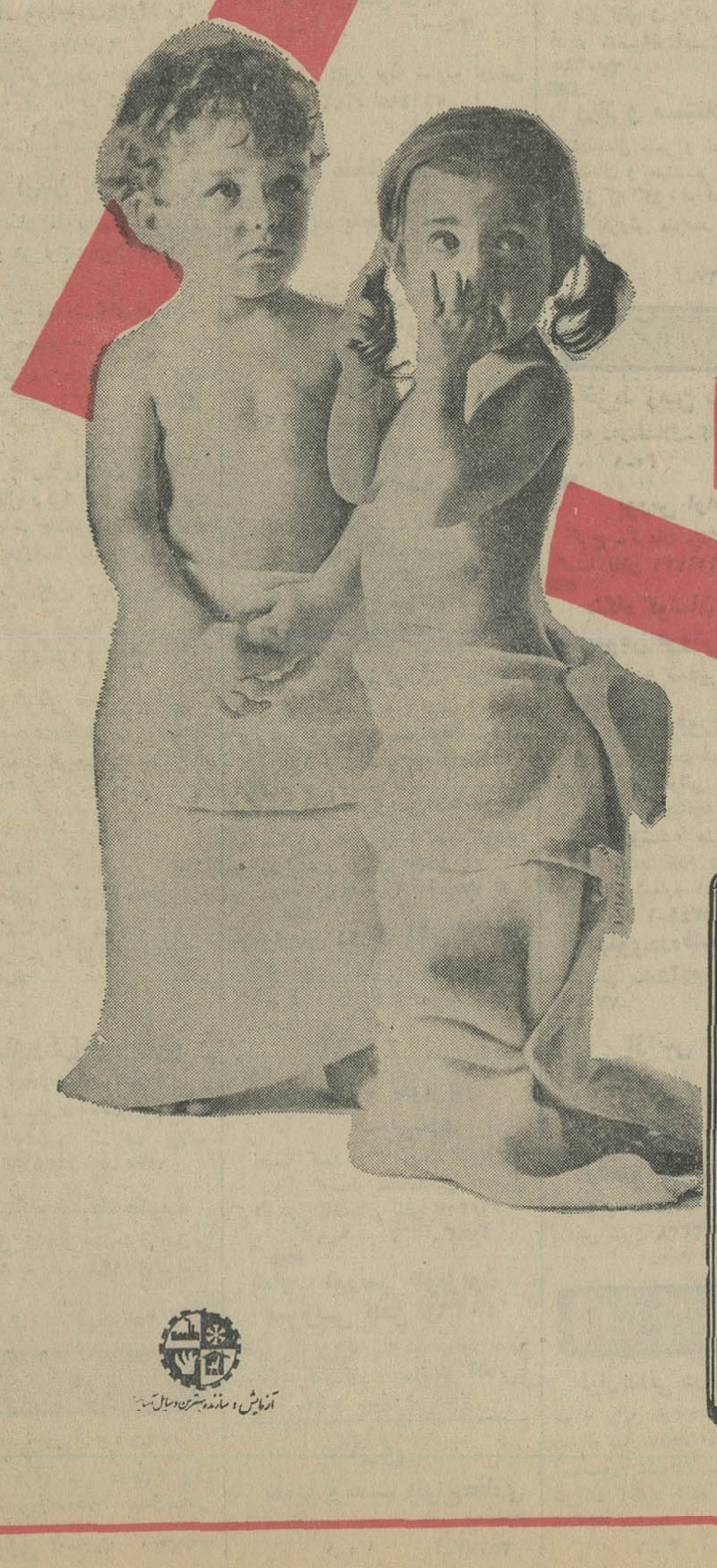

آزمایش، سازنده بهترین وسایل آسایش

اعضای اطاق بازرگانی بغداد در مشهد

مشهد -پریروز هیجده‌نفر صاحبان صنایع عراق و اعضای‌هئیت رئیسه اطاق بازرگانی بغداد که‌بایران آمده‌اند برای‌زیارت‌آستانقدس حضرت رضا علیه‌السلام وارد مشهد شدند و مورد استقبال قرار گرفتند. سرپرستی این هئیت را آقای حاج عبدالرسول علی ، رئیس‌اطاق بازرگانی بغداد بعهده دارد .

گزارشهای خبرنگاران ما از شهرستانها

نان ارزان شد، بامشکل آب چه کنیم؟

فرماندار بهشهر درجلسه هیئت مشورتی گفت: هیئتهای مشورتی اطلاعات چشم و گوش شهرداریها هستند

«...اعضای هیئت مشورتی اطلاعات در هر شهر بعنوان چشم و گوش شهردار هستند ودقت و توجه آنان در مورد بررسی مشکلات و ارائه راه حل آنها ، قابل تمجیداست. خوشوقتم که‌پیشنهادهای‌اعضای محترم‌هیئت مشورتی اطلاعات در بهشهر در کمال بی‌نظری مطرح میشود و امید است که‌بااستفاده ازاین نظریات کلیه مشکلات بتدریج ازبین برود. »

این ، مختصری از سخنان آقای خاوری فرماندار بهشهر بود که در آخرین جلسه هیئت مشورتی روزنامه اطلاعات دراین شهر بیان داشت و بیش از پیش موجبات دلگرمی و علاقمندی اعضای هیئت مشورتی‌رادر تشریح نیازمندی های عمومی و پیشنهاد راه چاره اصولی آن فراهم ساخت .

خبرنگار مادر بهشهر گزارش می دهد: بیست و یکمین جلسه هیئت مشورتی روزنامه اطلاعات‌دربهشهر با حضور آقای خاوری فرماندار و کلیه اعضای هیئت مشورتی در دفتر نمایندگی اطلاعات تشکیل گردید و در آغاز جلسه ، از توجه آقای استاندار نسبت به پیشنهاد هیت مشورتی مبنی بر تقلیل نرخ نان در بهشهر اظهار سپاسگزاری شد . اعضای هیت مشورتی سپس به بررسی نیازمندی های عمومی پرداختند .

*** مشکل آب**

آقای حاج احمد ابراهیم زاده‌عضو هیئت مشورتی سخنان خودرا در باره مضیقه آب و عدم فشارکافی در شبکه لوله کشی آب‌آشامیدنی بهشهر آغاز کرد و پیشنهاد نمود که مامورین فنی سازمان آب در صدد رفع این نقص بر آیند .

آقای خاوری فرماندار در این مورد وعده داد : پس از مطالعه کافی و کسب اطلاعات لازم ازآقای شهردار ، موضوع در جلسه آینده تعقیب گردد تا برای رفع معایب اقدام لازم بعمل آید .

*** جلوگیری از سد معبر**

آقای حاج محمد علی صداقی‌عضو دیگر هیئت مشورتی پیرامون‌اصول جدید شهر سازی و جلو گیری از احداث ساختمانهائی که موجب‌سد معبر میگردد پیشنهاداتی نمود که مورد توجه آقای فرماندار قرار گرفت و اعلام شد که در این‌مورد اقدام لازم بعمل می آید و ازاحداث تفصیل سخنانی بیان داشت واضافه کرد حالا که‌نان مصرفی اهالی بهشهر ارزان شده چه‌خوب است‌با ایجاد تصفیه‌خانه آب در این شهرستان‌شهرستان مردم را بیش‌از پیش ممنون و متشکر کنند.

*** بازرسان امور شهری**

دراینجا ، آقای فرماندار ،دقت وتوجه اعضای هیئت مشورتی رادر بررسی مشکلات عمومی ستود و اظهار داشت که اعضای هیئت مشورتی در واقع چشم و گوش شهرداری هستند وبه‌تنهائی ، هر کدام بازرس امور شهری‌می‌باشند شهرداری باید باکمال خوشوقتی‌از پیشنهاد های این هیئت‌استقبال کند تابتواند بر مشکلات فائق آید . چنانچه شهرداری گاهی در انجام وظایف‌خود بکندی پیش میرودحتما از نظر مقررات و سایر جهات مشکلاتی دارد که بایدباهمکاری آقایان این موانع بر طرف شود

*** آماده همکاری**

آقای فرماندار افزود : اگرهر یك از ما بوظیفه‌خود و مقررات مربوطه آشناباشیم هیچگاه هیچ مشکلی حل نشده باقی نمیماند و در آنصورت جامعه بطرف پیشرفت و ترقی گام بر میدارد . من‌شخصا و باکمال میل در کلیه موارد که امکان انجام آن باشد در اختیار آقایان می باشم و توفیق کلیه همکاران این هیئت را خواستارم ..

گوشه‌ای ازبیست ویکمین جلسه هیئت مشورتی اطلاعات دربهشهر. آقای فرماندار (نفروسط) درعکس دیده میشود .

چند خبر کوتاه

شیرگاه : کارخانه برق شیرگاه توسط‌شهرداری‌محل از بنگاه سابق برق‌خریداری گردید و بهای برق در این شهر ، هر کیلوات یك ریال و نیم ارزان شد . با اقدام شهرداری شیرگاه ، روشنائی خیابان ها و محلات مختلف شهر در شب تامین گردیده است .

فاروج : طی مراسمی با حضور فرماندار قوچان ، بهره‌برداری از یك جاده ۸ کیلو متری در قریه نجف‌آباد از توابع فاروج آغاز گردید و ساختمان های دبستان وحمام دوش قریه گشایش یافت . دراین مراسم ، فرماندهی‌تیپ قوچان و گروهی از روسای ادارات این شهر حضور داشتند .

جزیره قشم : بوسیله‌آقای خراسانی فرماندار کل بنادرو جزایر دریای عمان از یك لوحه یادبوددر « درکهان » یکی از قصبات بزرك جزیره قشم پرده برداری شد.آقای خراسانی پس از پرده‌برداری از لوحه یادبود ،از بازار درکهان دیدن کرد وساعتی بعدبه شهر قشم بازگشت و رهسپار بندر عباس گردید.

شهر ری : توسط آقای سجادی فرماندار شهر ری، باقطع نوار سه رنك بنام شاهنشاه آریامهر ، بهره‌برداری از یك حلقه چاه‌عمیق در قریه علی آباد از توابع‌این شهر آغاز شد . چاه مزبور با استفاده از وام بانك کشاورزی شهر ری‌بکشاورزان قریه علی آباد حفر گردیده است .

عروس آبادانی گم‌شد!

مادر تازه عروس باشنیدن این‌خبر سکته کرد

دختر۱۷ ساله‌ای بنام «شاهزاده‌بیننده» که چندروز پیش بعقد ازدواج جوانی بنام «مجیدتعلمی» دانش آموز سال ششم یکی از دبیرستانهای آبادان درآمده بود ،بطور ناگهانی مفقودالاثر شد .

پدر دختر که‌کارگر شرکت ملی نفت‌است وهمچنین شوهراو بدادسرای آبادان مراجعه کردند و جریان‌گم شدن «شاهزاده بیننده» راطلاع‌دادند و فعلا مامورین برای پیدا کردن‌دختر گمشده شدیدا فعالیت میکنند .

مادر «شاهزاده» باطلاع از گمشدن فرزند تازه عروسش سکته کرده و اکنون دربیمارستان شرکت ملی نفت بستری است .

شاهزاده بیننده

قطار در گله

صوفیان - قطارباری لوازم منزل بکلی بیمارستان پهلوی راه آهن تبریز -جلفا سوخت و تبدیل به- گرگان تحت معالجه در محل کارخانه خاکستر گردید. گفته میشاشند .

سیمان صوفیان باگله میشود خانه های‌مزبور گوسفندی که درحال توسط مردی‌بنام‌حسن عبور از روی خط‌آهن جیوری با همدستی بود برخورد کرد و۳۵ فرزندان یکی از راس گوسفند براثر ساکنین‌سازمان‌زراعتی این واقعه در زیر چرخ آتش زده شده‌است. های قطار قطعه قطعه شدند .

قربانی بیگناه

مینو دشت - بین چند نفر از اهالی قریه « پشت پشته » مینو دشت بدنبال اختلافات قبلی نزاعی رویداد و دراین میان فرزند دو ساله یکی از آنان‌بنام داود گریایلوزیردست و پای منازعین کشته شد . جریان واقعه تحت رسیدگی است.

حریق عمدی

کلاله گنبدکاوس- دریك سازمان زراعتی در « کلاله » گنبد کاوس ، شش خانه زراعتی آتش گرفت و مبالغی‌وجه‌نقدومقداری اینعده فعلا در لوازم منزل بکلی بیمارستان پهلوی در محل کارخانه خاکستر گردید. گفته میشاشند .

مرگ عابر

کوچصفهان (گیلان)، اتومبیل سواری‌شماره ۲۹۹۶ رشت ۷۶ به رانندگی جعفر رشاد در نزدیکی جعفر آباد کوچصفهان با جوان عابر مجهول الهویه‌ای تصادف کرد و موجب مرگ وی گردید . راننده پس از واقعه خود را به پاسگاه ژاندارمری کوچصفهان معرفی نمود .

تریاك خورد

فاروج - زنی بنام طیبه همسر یکی از کارگران فاروج‌بقصد خود کشی مقداری تریاك‌خورد .بستگانش جریانرا به مامورین پست امدادی اطلاع دادند و طیبه با تلاش فوری پزشکان از مرگ نجات یافت .هنوزعلت این اقدام طیبه معلوم نیست .

خلاصه‌ای از:
حوادث شهرستانها

ثانوی اصلاحی که از مشهد عازم تهران بود در قریه خطیر آباد ۱۴ کیلو متری گرگان‌با کامیونی‌بشدت‌تصادف کرد . در این حادثه راننده اتوبوس و سه نفر از سر نشینان‌آن باسامی ایرج دولت- سرهنك بازنشسته) ، حسن خشتکار وحسن‌رجبخان یاور مجروح گردیدند.

نمایندگان اطلاعات درخدمت مردم

مهم شهرستانها بوسیله نمایندگان اطلاعات خلاصه‌ها رجوع را شرح میدهند

ساری

عده‌ای از هنر جویان سال سوم فلزکاری هنرستان صنعتی ساری بدفتر نمایندگی اطلاعات دراین شهر مراجعه کردندوضمن تسلیم طوماری اظهار داشتند :

« ... بااینکه حدوددو ماه از شروع سال تحصیلی میگذرد ،معهذا هنوز دبیر فنی‌نداریم و معلوم نیست اینوضع تاکی باید ادامه داشته‌باشد. از مقامات مسئول تقاضای رسیدگی و توجه‌داریم...»

مبارکه

«... مروج خانه‌داری‌مبارکه بمحل‌دیگری انتقال یافته و ترویج‌خانه‌داری این بخش بحال تعطیل درآمده است . از مسئولین امر تقاضا داریم نسبت باعزام مروج‌جدید خانه‌داری بمبارکه اصفهان اقدام نمایند و دختران ما را از بلاتکلیفی و سرگردانی رهائی‌بخشند .»

این مطلب توسط عده‌ای از اهالی مبارکه که بدفتر نمایندگی اطلاعات مراجعه کرده بودنداظهار شد . امیدواریم مورد توجه و اقدام مسئولین‌مربوطه قرار گیرد .

کشت کنف در گیلان توسعه مییابد

رشت

رشت - در جلسه‌ای که اخیرا با حضور آقایان مهندس یاسمی رئیس اداره ترویج استان، مهندس سمیعی معاون کارخانه گونی بافی رشت و کارشناسان ترویج استان در محل این اداره تشکیل گردید پیرامون توسعه کشت کنف در مناطق‌گیلان مذاکراتی صورت گرفت . دراین جلسه تصمیم گرفته شد که بمنظور بی نیاز ساختن ایران از ورود کنف خارجی ، سطح کشت کنف از نوع« کوبا ۲۰۳۲» با توجه به‌وضع آب‌وهوای گیلان، دراین مناطق افزایش یابد .

افتتاح لوله‌کشی

فاروج- شبکه لوله کشی آب آشامیدنی بخش فاروج طی‌مراسمی بوسیله آقای سلیمانی فرماندار شهرستان قوچان گشایش یافت. در حال حاضر اهالی فاروج از آب سالم لوله کشی این بخش‌استفاده مینمایند .

باانعکاس پیشنهاد هیئت مشورتی

خرید غله در مهاباد شروع شد

روزنامه اطلاعات

برای انبارکردن غله حتی ازسالن ورزشی‌هم استفاده میشود

خوشبختانه با انعکاس‌مذاکرات اعضای هیئت مشورتی روزنامه اطلاعات ،این‌موضوع مورد توجه مسئولان و متصدیان امر قرار گرفت و طبق گزارش خبرنگار ما در مهاباد با مساعدت سرپرست فرمانداری این شهرستان خریدغله از کشاورزان این منطقه شروع شد .

فعلا برای‌نگهداری‌وانبار کردن غله های خریداری شده ، از یکی از انبار های اداره دخانیات مهاباد استفاده میشود . قرار است بهزینه اداره غله ، سقف سالن ورزشی نیمه تمام این شهرستان هم پوشانده شود و ساختمان سالن مذکورتکمیل گردد و از این سالن برای انبار گندم استفاده شود . خرید غله از کشاورزان مهاباد تا هنگام تکمیل ظرفیت این دو محل ادامه خواهد داشت .

... در جلسه اخیرهیئت‌مشورتی روزنامه اطلاعات در مهاباد اعضای هیئت مشورتی مشکل کسادی‌بازار غله را بررسی کردند . مشروح مذاکرات اعضای هیئت مشورتی روزنامه اطلاعات در این زمینه ، چند روز قبل در همین‌صفحه‌منعکس گردید مبنی بر اینکه :

مقدار زیادی از محصول غله کشاورزان مهاباد و حومه بی‌خریدار مانده واین امر موجب نگرانی کشاورزان شده‌است ...

آموزش و پرورش تبریز

بدو ناحیه‌شرق‌وغرب تقسیم‌شد

تبریز - به پیشنهاد اداره کل پرورش ، اداره آموزش وپرورش آموزش و پرورش استان‌آذربایجان شرقی با موافقت وزارت آموزش و و «غرب »تقسیم شدو روسای هر ناحیه انتخاب گردیدند .

این‌اقدام بعلت افزایش تعداد دانش آموزان و آموزشگاه های تبریز و بمنظور رسیدگی مرتب به وضع آموزشگاه ها و جلب‌رضایت اولیای دانش آموزان‌صورت گرفت. روسای هر ناحیه موظفند به وضع دبستان ها و دبیرستان های منطقه خود از لحاظ تکمیل کادرآموزشی و سایر احتیاجات هر آموزشگاه مرتبا رسیدگی نمایند .

ضایعه ناگوار

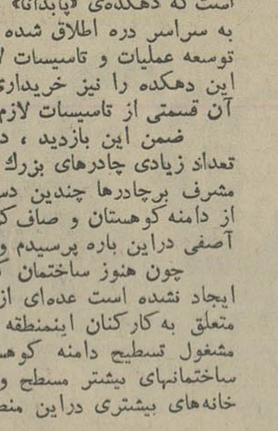

باکمال تاسف اطلاع یافتیم که حجت‌الاسلام حاج شیخ حسن‌حجت پدر آقای رکن‌الدین حجتی رئیس هیئت مشورتی روزنامه اطلاعات در کرمانشاه ، در سن ۸۶ سالگی‌دار فانی را وداع گفت .

جنازه شادروان حجت که از روحانیون برجسته و مورد احترام قاطبه مرد م‌کرمانشاه بود ، در میان تاسف شدید اهالی این شهرستان برای دفن‌بقم حمل‌شد .

سازمان شهرستان های موسسه اطلاعات این مصیبت را بکلیه بازماندگان آنمرحوم بویژه آقای رکن‌الدین حجتی تسلیت میگوید .

بدبیاری ...!

..گفت تابحال «بد بیاری » شنیده‌ای و با«بدبیاران»آشنا شده‌ای ؟

گفتم : نه ، مگر چی شده ؟

گفت : هیچی ! دبستان نوبنیاد «گیلانغرب» که به همت آموزش و پرورش‌محل باصرف سیصد هزار ریال هزینه ساخته شده و پانزده روز پیش با سلام و صلوات گشایش یافته بود بایك بارندگی پانزده‌دقیقه‌ای‌سقفش فروریخت و خراب شد !

گفتم :این را میگویند : «بد بیاری !!

دراولین روز صید ماهی در بندر فرحناز

۴۰ هزار ماهی کفال صید شد

بندر فرحناز- با شروع فصل صید ماهی در دریای خزر ، دو دستگاه تور ماهیگیری «پره» شرکت تعاونی صیادان در بندر فرحناز به آب انداخته شد و در اولین روز شروع ماهیگیری ، حدود چهل‌هزار ماهی کفال صیدگردید .این‌ماهی هاتوسط ماشین های شیلات بندر فرحناز، بمحل شیلات حمل شد و پس از شستشو تحویل شرکت شیلات گردید .

سیمای شهرستانها

از : مهندس زاده — نماینده اعزامی سازمان شهرستانها

کارخانه برق ۱۲۰هزار کیلوواتی

درحوالی معادن زغال سنك‌کرمان نصب میشود

«پابدانا» تایکی‌دوسال‌دیگر شهر بزرگی‌خواهدشد

«۲۸۹»

درگزارش قبلی عرض کردم که درسالن غذاخوری مهندسین وکارمندان مرکز معادن ذوب‌آهن ناحیه‌کرمان در «پابدانا» ضمن صرف ناهار ، آقای مهندس آصفی قائمقام رئیس مرکز معادن ذوب‌آهن کیفیت کنونی وضع‌معادن مربوط بکارخانه‌ذوب‌آهن‌ایران را برایم توضیح داد و شرح مفصلی راجع به آینده روشن و درخشانی که باشروع استخراج معادن زغال سنك دراین ناحیه پیش‌بینی میشود . بیان داشت :

*** کارخانه عظیم برق**

قبلا آقای مهندس فروغی رئیس مرکز معادن ذوب‌آهن‌ناحیه کرمان هم دراین باره توضیح داده بود . آقایان مهندس فروغی و مهندس اصفی میگفتند :

بعد از شروع استخراج معادن زغال سنك ناحیه‌کرمان (پابدانا . اشکیلی و «پاپ‌نیزو») یك کارخانه بزرك برق بقدرت ۱۲۰هزارکیلووات دراینمنطقه نصب میشودکه برای بکارانداختن آن از زغال سنك استفاده خواهدشد . نیروی برق این کارخانه باندازه‌ای خواهد بودکه نه فقط میتواند برق مصرفی مناطق‌اطراف را تامین‌کند بلکه نیروی لازم برای مصارف صنعتی دربابدانا ، اشکیلی ، «پاپ‌نیزو» وحتی‌کرمان وزرند و همچنین دربافدانا ، منطقه « بافق» را که از انجا سنك آهن استخراج میشود تامین خواهد کرد .

*** در زرند نصب میشود ؟**

اجازه بفرمائید در اینجا بگویم‌که من پس‌از بازگشت از «پابدانا» درشهر زرند محلی راکه برای نصب این کارخانه برق مشخص شده است دیدم . محل نصب این‌کارخانه عظیم درسمت شرقی خارج شهر میباشد که درکنار آن هم ساختمان ایستگاه راه‌آهن زرند احداث خواهد شد .

ولی آقای مهندس فروغی درباره محل نصب کارخانه برق ۱۲۰ هزارکیلوواتی عقیده دیگری داشت : ایشان میگفت: محل نصب‌کارخانه بزرك برق میبایستی نزدیك بمرکز شستشوی زغال سنك باشد . زیراکه هم ازلحاظ اقتصادی بیشتر مقرون بصرفه است وهم‌از نظر حمل زغال سنك‌بکارخانه برق تسریع میشود..

چون هنوز معلوم نیست که مرکز شستشوی زغال سنك استخراجی از معادن کرمان در کدامیك ازسه منطقه‌ی پابدانا ، اشکیلی و « پاپ‌نیزو » باشد این است که بطور مسلم و قاطع نمیتوان‌گفت محل نصب‌کارخانه بزرك برق در زرند خواهد بود.

ولی آنچه مسلم است علاوه برتمام تاسیساتی که برای استخراج معادن زغال سنك‌کرمان درمحل معادن بوجود می‌آید وصرفنظر از شهر صنعتی بزرگی‌که دراین منطقه ایجاد میشود (واز هم‌اکنون نام «شهر زغال» برآن‌گذاشته‌ایم) یك کارخانه عظیم برق برای تامین برق صنعتی درنواحی اطراف معادن زغال سنك کرمان نصب خواهد شد ...

*** دومین تونل اکتشافی**

دومین تونل اکتشافی زغال سنك در «پابدانا» بفاصله‌ی‌تقریبا یك‌کیلومتر از اولین تونل ، درانتهای یکی‌از انشعابات دره ایجاد شده‌است گرچه هنوز کارحفاری دومین تونل اکتشافی چندان پیشرفتی نکرده وشاید طول آن از یك‌کیلومتر متجاوز نشده‌است اما از قرائن اینطور برمی‌آیدکه از اینطریق زودتر بذخائرسرشار زغال سنك دسترسی پیدا شود . چون از مدخل دومین تونل تا مسافتی درحدود دویست سیصدمتر انبوهی از سنگهای زغال‌ریخته شده بود و معلوم میداشت‌که درحفر این تونل ، از همان ابتدای کار هرچه کوه‌بری شده است ، بجای سنك ، همه زغال سنك بوده است .

از محوطه مقابل دومین تونل اکتشافی نیز بداخل‌آن خط ریل‌کشیده شده و موقعیکه ما از آن بازدید میکردیم میدیدم تریلی‌های حامل زغال سنك یکی بعداز دیگری از داخل تونل بیرون می‌آیند و محمولات خودراکه همه زغال سنك است تخلیه می کنند ....

*** تایکی دوسال دیگر ...**

درحال حاضر هنوز تاسیسات دره «پابدانا» گسترش پیدا نکرده ولی میتوانم بگویم که تایکی دوسال دیگر این دره‌عمیق بعداز صرف ناهار بازهم ببازدید از نقاط مختلف تاسیسات گوناگون دره عمیق ووسیع «پابدانا» ادامه دادیم . باتفاق آقایان باختر سرپرست نمایندگان اطلاعات درکرمان و سهرابی نماینده اطلاعات در زرند و براهنمائی آقای مهندس آصفی قائمقام رئیس مرکز معادن ذوب آن ناحیه‌کرمان براه افتادیم .

همانطورکه درگزارشهای پیشین عرض‌کردم تاسیسات دره «پابدانا» بمسافت چندکیلومتر در طول دره پراکنده است وچون میخواستم از همه تاسیسات دیدن‌کنم‌بااتومبیل‌ببازدیدپرداختیم..

ووسیع تبدیل بیك شهر بزرك میشود . چون درطول دره هرجه بااتومبیل پیش میرفتیم میدیدم‌کارهای ساختمانی وایجاد تاسیسات بیشتر ، ادامه دارد . فعلا میتوان‌گفت انتهای دره پابدانا محلی است‌که دهکده‌ی «پابدانا» قرار دارد . همان دهکده‌ایکه نام آن به سراسر دره اطلاق شده و آقای مهندس آصفی میگفت: چون توسعه عملیات و تاسیسات لازم دراین دره را پیش‌بینی میکردیم ، این دهکده را نیز خریداری کردیم تا در اراضی مسطح اطراف آن قسمتی از تاسیسات لازم را بنا کنیم .

ضمن این بازدید ، دریك قسمت مسطح از دامنه‌کوه دیدم تعداد زیادی چادرهای بزرك وکوچك برپاگشته و برفراز صخره‌ای مشرف برچادرها چندین دستگاه بولدوزر مشغول تسطیح قسمتی از دامنه‌کوهستان و صاف‌کردن صخره میباشند . ازآقای‌مهندس آصفی دراین باره پرسیدم وایشان‌گفت :

چون هنوز ساختمان کافی برای سکونت کارکنان دره‌پابدانا ایجاد نشده است عده‌ای از آنها درچادر بسرمیبرند واین‌چادرها متعلق به‌کارکنان اینمنطقه است همانطورکه می‌بینید بولدوزرها مشغول تسطیح دامنه کوهستان میباشند تا زمین برای ایجاد ساختمانهای بیشتر مسطح و آماده گردد و بلافاصله ساختمان خانه‌های بیشتری دراین منطقه کوهستانی شروع شود ...

***

موقعیکه میخواستیم دره «پابدانا» را ترك کنیم اتوبوس‌حامل عده‌ای ازکارکنان دره «پابدانا» که نوبت مرخصی یکروزه آنها بود حرکت‌کرد و ماهم بعداز خداحافظی بامهندسین و کارمندان «پابدانا» با اتومبیل جیپ بدنبال اتوبوس براه افتادیم .

طنین صدای موتورهای مختلف درآنمنطقه کوهستانی‌همچنان منعکس میشد و هیاهوی رفت و آمد فعالانه‌ی کارکنان دره‌پابدانا هنوز هم ادامه داشت . از دیدن آنهمه شور و شوق و فعالیت در هیجان بودیم و تایکساعت بعدکه به‌شهر زرند رسیدیم صحبت‌ما درباره وضع دره «پابدانا» و آینده آن که بر سراسر استان کرمان تاثیر خواهد داشت ادامه یافت ....

شوروی با سه‌مدال طلا و چهار نقره در اوج مسابقات کشتی جهان!

« موحد »چهره درخشان تیم ایران برای سومین سال صاحب مدال طلا شد.

سرانجام پس از سه شبانه‌روز مبارزه‌ای خیره کننده که ۱۲۳ قهرمان از ۲۰ کشور جهان درآن شرکت داشتند «دهلی‌نو» نیمه‌شب دیشب در سکوت و خاموشی فرو رفت ، این هفدهمین دور مسابقات قهرمانی کشتی آزاد جهان بودو ترکیه تیمی که باعنوان جهانی سال قبل قدم بدهلی گذارده‌بود، بانزول فاحش همه را در شگفتی فروبردتیم شوروی بابدست آوردن سه مدال طلاو چهار مدال نقره‌در شرایطی که‌ازآغاز مسابقات‌بخوبی دیده میشد ، کاپ پیروزی را در آغوش کشید و ژاپنی های کوچك اندام صاحب سکوی دوم مسابقات شدند در حالیکه این کشور تیم کاملی چون ایران -ترکیه و بلغارستان نداشت ،

***تیم قهرمان**

پیروزی شوروی از همان شب نخست مسابقات بخوبی نمایان‌بود، این تیم که در مسابقات «تولیدو» ۱۹۶۶ زیر دست ترکیه قرارگرفته بود بایك آرایش جدید و حساب شده فقط برای پیروزی قدم به «دهلی‌نو» گذاشته بود و در شب پایان‌بدرستی‌نشان‌داد که‌شایستگی این مقام را دارد. «علی‌یکشویلی» قهرمان وزن اول این تیم در سال گذشته، جای خود را به «نازار- البازیان» چهره جوان مسابقات‌داده بود ولی این امید نتوانست چندان درخشانتر از «یکشویلی» باشد ، «علی‌اف»شرکت کننده وزن دوم این تیم چون گذشته صاحب‌مدال طلاشد، در حالیکه‌یك مدعی‌جدید از هندوستان اورابه سختی تهدید میکرد، وزن سوم‌اولین وزن‌پیروزی جدید برای شوروی بود، «آلکن- تدیف» که در تولیدو بدون سکو مانده و تا مقام پنجم نزول کرده بود، در شب پایان مسابقات . «دهلی‌نو» برق یك مدال نقره را روی سینه خود میدید در حالیکه روی سکوی دوم قرار گرفته بود، وزن چهارم نیزبرای شوروی‌سخت در این دور موفقیت آمیز- بود ، «بریاشویلی» در این وزن دومین مدال نقره را برای شوروی بدست آورد در حالیکه سال قبل شوروی در وزن سوم با تاسف فراوان حتی تارده بندی شش جائی نداشت ، در وزن پنجم در حالیکه شوروی بسختی امید داشت چون گذشته ناچار به‌قبول یك مدال نقره شد ، «ساکارادزه» چهره‌ای که از سالهای دورافتخار تیم شوروی است در حالیکه از چنگال «آتالای» ترك صاحب مدال طلای تولید و گریخته بود سخت بسکوی نخست چشم امید داشت ولی درآخرین دیدار «دانیال‌روبین» فرانسوی نشان داد که برای قرار گرفتن در سکوی نخست از او شایسته تراست واین ازشگفتی‌های مسابقات هندوستان بود ، چه‌با وجود مردان آشنائی از ترکیه - هم باوجود او صاحب مدال طلای

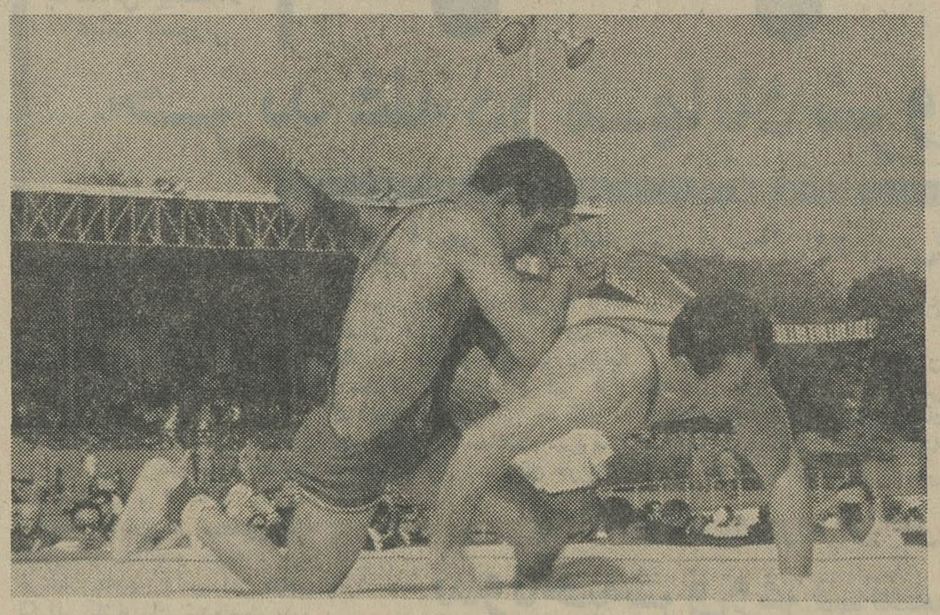

این «کومان» رومانی است در چنگال سیدعباسی ولی با اینهمه این کشتی با نتیجه مساوی‌به پایان‌رسید.

شوروی - ژاپن و آمریکا هیچ تماشاگری امیدنداشت یك‌فرانسوی صاحب مدال طلای این وزن گردد، وزن ششم نیز یك پیروزی تازه برای شوروی بود ، «لوکوروف» قهرمان غایب این تیم که درتولیدو جائی بدست نیاورده بود ، با «بوریس گورویچ» عوض شده‌بود وزمانیکه در دهلی‌نو «گورویچ» روی بلندترین مکان وزن ششم‌با مدال طلا قرار گرفت گردانندگان تیم شوروی به تشخیص عاقلانه‌خود بیشتر ازگذشته‌اطمینان پیدا کردند، ولی وزن هفتم همراه با یك‌پله نزول برای شوروی بود ، درغیاب وزن هشتم است .

*** ژاپن قهرمان دوم**

از شوروی که بگذریم ژاپن ضمن اینکه فقط در شش وزن شرکت کننده داشت از چهره‌های موفق مسابقات«دهلی‌نو» بودوصاحب دومدال طلا و یك برنز گردید ، سال قبل این تیم یك طلا و دو نقره داشت ، «کانکو» قهرمان با ارزش این کشور در وزن سوم جای گذشته خود رابا حفظ مدال طلا تصرف کرد ،ودر وزن اول نیزیك هموطن اوبنام «شیجیئوناکاتا» دومین‌مدال طلارا بدست آورد ، مدال برنز این‌تیم را «تاتسوساساکی» دروزن پنجم صاحب شدو به این ترتیب بر خلاف سالهای پیش از «ایران» سلطان کشتی آزاد آسیا پیشی گرفت .

تیم ایران که بعد از پیروزی بزرگ « منچستر در «تولیدو» نتوانست موفق باشد ، باوجود اینکه باامید فراوان بدهلی نو آمده وباچند چهره نو آرایش چیز فراموش شد، بعداز موحد در تیم هشت نفره ایران تنها یك چهره دیگر مدال به سینه داشت طالبی در وزن دوم بامدال برنز

قهرمان ناشناس

نکته قابل توجه دیگر در مسابقات امسال پیروزی یك‌قهرمان فرانسوی است بنام «دانیل‌روبین»، او این مقام‌را دروزن پنجم بدست آورد ، وزنی‌که قهرمان بزرگ شوروی «ساکارادزه» در آن حضور داشت واز سوی دیگریك ژاپنی پرتوان بنام «تاسوساساکی» امسال در آن ظاهر شده بود ، مسابقه «روبین» و «ساکارادزه» از هیجان‌انگیزترین مسابقات «دهلی نو» بحساب میامد

خطر برای مدوید

دراین دور مسابقات آمریکائی ها گرچه نتوانستند ، «۲۳»امتیازی را که در « تولیدو » به دست آورده بودند ، تجدید کنند، بااین‌وجود «لاری کریستف» قهرمان وزن هشتم آمریکا در حالی صاحب مدال برنز شدکه با«الکساندر مدوید» صاحب مدال طلای این وزن مساوی کرد ، اوبا برگزاری سه مسابقه تنها یك شانس را ازدست داد و آنهم شکست با امتیازدرمقابل «دورالیف» از بلغارستان بود،درغیر اینصورت بدون تردید سکوهای اول‌یا دوم انتظار اورا میکشید ،چه در دور سوم فقط درمدت ۱۸ ثانیه حریف مغولستانی خودرا مغلوب کرد ، و نتیجه مساوی با «مدوید» نشان دادکه اودر سالهای آینده سخت امیدوارتر باید قدم بمیدان گذارد ، درهرحال‌از شوروی و ژاپن که بگذریم هیچکدام از تیمهای نامدار گذشته حتی‌آمریکا که با «۲۳» امتیاز در تولید و مقام سوم جهان‌رابدست آورد بااستخوان- بندی قابل اعتماد قدم به «دهلی‌نو» نگذاشته بودند ، واگر ترکیه،ایران- آمریکا و بلغارستان را با یکدیگر قیاس کنیم‌دراین‌جمع ترکیه‌ناتوان‌تر ازهمه ظاهر شده بود ، مقامهای‌سوم تا ششم را باید در میان این تیمها جستجو کرد بادرنظر گرفتن این حقیقت که تقریبا همه دریك سطح قابل انتقاد ظهور کرده‌اند، تیم‌ایران همه هستی خود را درگرو یك‌قهرمان آشنا بود : « «عبدالله‌موحد»، در وزن چهارم و اگربراستی او نبود ،ایران چنان در خاموشی فراموش میشد که هیچکس نمیتوانست قبول کند این‌تیم ازهمان‌کشوری است‌که در«یوکوهاما» ۱۹۶۵ آنرا بالاتر ازهمه دیده است واگر بیاد بیاوریم که «موحد» در دور ششم در مقابل «انجوولچف» با امتیاز مغلوب شده است این‌تردید پیش میاید که اگر در دوره‌های قبل‌از نهائی «موحد» درمقابل «ولچف» بلغاری قرارمیگرفت سرنوشت تیم ایران‌چه میشد؟. ترکیه نیز همه‌هستی‌خودرا باوجود«احمدایك» در وزن هفتم بدست آورد، چه‌اگر او بدون سکو میماند ، تیم قهرمان‌سال پیش جهان حتی نمیتوانست صاحب یك‌مدال باشد ، باین‌ترتیب بادرنظر گرفتن نتایج سالهای قبل بایدقبول کنیم که شوروی و ژاپن تیمهای استوار کشتی جهان هستند .

این تنهاسکوی افتخار ایران است، موحد بامدال طلا

تقسیم مدالها

وزن اول: (شیکوناکاتا) از ژاپن‌طلا- (ریچاردساندرز) از آمریکا نقره - (اوه چانك‌یانك) از کره جنوبی برنز.

وزن دوم : (علی علی‌اف) از شوروی طلا - (بیشامبر سینك) از هندوستان نقره - ابوطالب‌طالبی از ایران برنز .

وزن سوم : (ماساکی کانکو) از ژاپن طلا - (الکین تدیف) از شوروی نقره - (مایك‌یانك) از آمریکا برنز.

وزن چهارم : (عبداله موحد) از ایران طلا - (بریاشویلی) از شوروی نقره - (ولچف) ازبلغارستان برنز .

وزن پنجم : (دانیل‌روبین) از فرانسه طلا - (ساکارادزه)از شوروی نقره - (تاوسوساساکی) از ژاپن برنز .

وزن ششم : (بوریس گرویچ) از شوروی طلا- (فرانسیسکوبولا) از رومانی نقره - (داش یالبار) مغولستان برنز .

وزن هفتم : (احمد آیك) ترکیه مدال طلا - (چوتالومیدره) شوروی مدال نقره - (سعیدمصطفی‌اف) بلغارستان برنز .

وزن هشتم (الکساندر مدوید) شوروی طلا - (والکو کوستوا) بلغارستان نقره - (لاری‌کریستف) آمریکا برنز .

باین ترتیب شوروی سه‌مدال طلا - چهارمدال‌نقره ژاپن دومدال طلا - یك مدال برنز .
ایران یك مدال طلا - یك مدال برنز .
ترکیه یك مدال طلا - فرانسه یك مدال طلا
آمریکا یك مدال نقره - دو برنز .
بلغارستان یك مدال نقره - دومدال برنز .
رومانی یك مدال نقره - هندوستان یك مدال‌نقره
کره جنوبی یك مدال برنز و بالاخره مغولستان‌یك مدال برنز صاحب شدند .

بدینوسیله ازجناب آقای دکتر آتش رئیس بخش عفونی بیمارستان امین اصفهان وسایرکارکنان آن بخش که در معالجه همسراینجانب نهایت‌کوشش را نموده‌اند تشکر مینمایم.
رضا مدنی- کارمند بانکملی خوانسار

استاندارد اویل دولوپمنت مقیم الیزابت ایالت نیوجرسی در آمریکا
صاحب اختراع راجع به « اصلاحات مربوط بانجام واکنش بوسیله اجسام جامد که بشکل ذره‌های کوچکی تقسیم شده‌است وتصفیه روغنهای نفتی» که درایران تحت شماره ۱۸۷۳ به ثبت رسیده‌است اجازه بهره‌برداری از اختراع مزبوررا باشخاص‌ذینفع عرضه مینماید . برای کسب‌اطلاع بیشتر بدفترحقوقی ر . آقابابیان وهمکاران خیابان شاه کوچه نوبهار مراجعه شود .
آ- ۳۹۹۹۶

ازفردا صبح در مولن‌روژها
ریچاردبرتون
جاسوسی که ازسرد سیرآمد

... وبازهم زمستانی دیگر
در پناه گرمای بخاری دوئوترم

مدلهای بخاری **دوئوترم**
هرگز کهنه نمیشود
خانواده های ایرانی فقط
به گرمای بخاری :
دوئوترم اطمینان میکنند
پیش ازخرید بخاری با آنها
که دوئوترم دارند مشورت کنید

DUO-THERM
شرکت سهامی فیروز : خیابان تخت‌جمشید- شماره ۲۱۹ تهران

ترانسفورماتور ولامپ مهتابی المپیا
ساخت آلمان بی رقیب است!

لامپ المپیا :
پرنور، بادوام.
ترانسفورماتور مهتابی المپیا درگرمای ۴۵ درجه وسرمای ۲۰ درجه زیرصفر لامپ را فوراً روشن میکند. درموقع خرید دقت فرمائید تاترانسفورماتوردیگری بجای المپیا ساخت آلمان بشما ندهند
شرکت المپیا بامسئولیت محدود - خیابان نادری ۳۴۶- تلفن ۴۷۸۴۱

بانک بیمه‌ایران در مشهد افتتاح شد

دراوایل هفته شعبه بانك بیمه ایران در مشهد بوسیله استاندار خراسان افتتاح گردید . در این مراسم آقای شه‌ملکی مدیر عامل بانك بیمه ایران حضور داشت و گفت امروز بیکی‌از خواسته‌ها و تقاضا های مکرر مردم خراسان پاسخ داده میشود ، و من مطمئن هستم‌که بانك بیمه‌ایران درزندگی اقتصادی مردم این استان اثر محسوس خواهد داشت .

مدیر عامل بانك انگاه درزمینه کارهای بانك بیمه و توسعه‌ای که اخیرا باین بانك داده شده‌بیاناتی ایرادکرد .

آقای پیرنیا استاندار خراسان دراین مراسم اظهار داشت دولت‌به پیشرفت امور اقتصادی استان خراسان توجه خاص دارد ودراین راه از هرنوع اقدام لازم خودداری نخواهد کرد . افتتاح شعبه بانك بیمه درمشهد یك قدم مفید برای پیش‌برد اقتصاد این استان خواهد بود و پس‌از اتمام مراسم افتتاح بلافاصله شعبه بانك بیمه ایران‌در مشهد کار خودرا آغاز کرد .

درعکس آقایان استاندار وفرمانده لشکر و آقای شه‌ملکی مدیرعامل بانك بیمه ایران و برزگر معاون تولیت عظمی دیده میشوند .

یک داستان واقعی — از: وابرت . و. الکساندر — ترجمه : رضا عقیلی

ازدواج با بانک

این داستان کوتاه در دو شماره چاپ میشود و پایان داستان را درشماره بعد خواهید خواند

درسن بیست و هشت سالگی‌پس ازمدتها تفکر باین نتیجه رسیدم که برای پولدار شدن دوراه بیشتر وجود ندارد . راستی فراموش کردم بگویم که شغل من صندوقداربانک بود. این بانک به‌آقای «ژ.پ. فلین» تعلق داشت و مدیریت آنرا آقای «کول » عهده‌دار بود گفتم برای پولدار شدن دوراه بنظرم‌رسیده‌بود: یکی‌دزدی‌ودیگری‌ازدواج بادختری پولدار ، برای من امکان نداشت که درراه اول قدم بگذارم زیرا تا آنجا که خودم را می‌شناختم در دزدی آدم بی‌عرضه وبی‌دست وپائی بودم ، بعلاوه سرنوشت بسیاری از صندوقداران که به‌موجودی بانک دستبرد زده بودند ، مانندفیلم‌سینما از مقابل چشمانم میگذشت‌ومیدیدم که‌سرانجام به‌چه‌بدبختی‌هائی دچار شدند . حتی دونفرشان خودکشی کردند و بقیه زندانی شدند .یکی دونفر هم که جلای وطن اختیار کردند ، نتوانستند باپول دزدی آینده خودرا تامین نمایند یکی از ایشان هرچه دزدی کرده بود ،در قمارخانه یکی از کشور های‌خارجه باخت و دیگری هم اسیر زنی«هفت خط » شد که دارو ندارش را از چنگش بیرون آورد ، خلاصه آنکه آندو نفرهم سرنوشت بهتری از رفقای زندانی خود پیدا نکردند بنا براین یگانه راهی که برای من باقی میماند همان ازدواج بادختری پولدار بود .

آنشب مشغول جمع بستن‌حساب باماشین حساب بودم که صدای آقای «فلین» بگوشم رسید. اطاق مدیربانک باپاروان تخته‌ای یکمتر ونیمی از سایر قسمت های بانک که درسالن سرپوشیده نسبتا بزرگی واقع بود،جدا میشد. گیشه‌صندوق چسبیده بدفترمدیر بود و من‌بخوبی صداهای‌درون اطاق اورا می‌شنیدم. آقای «فلین » به مدیر بانک میگفت:

ـبانک موسسه‌ایست ثابت و همیشگی ، صاحبان بانک‌همگی از این دنیا میرویم ولی این موسسه باید الی الابد برجابماند . اما متاسفانه من فرزندی ندارم و فقط یک برادرزاده دارم . مرا ملامت میکنند که چرا «لورا » را وادار به کارکردن نموده‌ام . تاکار نکند قدر پول رانمی‌داند . یگانه‌وارث من اوست وآرزو دارم که آنچه را من شروع کرده‌ام او ادامه دهد . سالهاست که مقرری ماهیانه اورا قطع کرده‌ام و او قطعا دراین مدت به‌قدر واهمیت پول پی‌برده‌است و دیگر بعد از من‌میداند که نباید اسراف و ولخرجی نماید . من وصیتنامه‌ای تنظیم کرده‌ام و اورا وارث مطلق‌العنان‌خودتعیین کرده‌ام. لیکن او از وجود این وصیت‌نامه‌و مفاد آن بی‌اطلاع است و من میل ندارم تاوقتی زنده‌ام او از این‌راز مطلع گردد .

من دیگر جمع زدن ارقام را فراموش نموده و سراپاگوش شده بودم . «رون » کمک صندوقدار که در کنار من نشسته بود نیز مانند من‌گوشهایش را تیز کرده بودتا مبادا کلمه‌ای را ناشنیده بگذارد.

سابقهٔ خدمتی من در بانک چندین سال قبل از اوشروع میشد و اوبیش از سه چهار سال نبود که دراین بانک مشغول کار شده بود . اما تنها مزیتی که او برمن داشت‌این بود که دانشکده بازرگانی رابه‌پایان رسانیده بود و مادربانک بایکدیگر رقابت و همچشمی داشتیم زیرا او میخواست بصرف‌اینکه تحصیلاتش بیش از من است مقام مرااشغال کند تمام همش مصروف این بود که مدرکی علیه من پیدا کند و من زرنگتر از آن بودم که‌مدرکی بدستش بدهم. جوانی بود بیست و پنجساله و زیبا و از این لحاظ نیز برمن برتری داشت . خلاصه‌آنکه مادونفر از همدیگر نفرت داشتیم و هیچوقت میانه ماصلح وصفانبود.

آقای «فلین» مردی بود ثروتمند که علاوه براین بانک ، صاحب چندین‌موسسه دیگر بودو درچند شرکت وارداتی سهم عمده‌داشت بطوریکه نزدیکانش نقل میکردند درآمد سالانه‌اش از یک میلیون‌دلار تجاوز می‌نمود .

امیدوار بودم که «رون » مثل من در فکر ازدواج بادختر پولداری نباشد . ازهماندم که سخنان‌آقای «فلین » بگوشم رسید ، تصمیم گرفتم بهرقیمتی‌شده‌بابرادرزاده‌اش «لورا » طرح دوستی بریزم و پس ازمدتی دوستی و معاشرت از او خواستگاری کنم . من «لورا » را نمی‌شناختم و نمیدانستم آیا «رون» اورا می‌شناسد یانه . دراین اثنا متوجه شدم که «رون » بسراغ دفتر اسامی مشتریان بانک رفت و مدتی درآن‌جستجو نمود من نیز دفتری را که دراختیار داشتم باز نموده و پس از چند لحظه نام«لورا فلین » را پیدا کردم . از روی‌فیش حسابش دانستم که کتابدار است وچهارهزار دلار موجودی حساب‌دارد ونشانی محل کارش را یادداشت نمود م.

همانشب به کتابخانه‌ای که «لورا فلین » در آنجا کتابدار بود رفتم تااورا از نزدیک وارسی کنم .زنی بود باموهای خرمائی و بسیار لاغرو نحیف باقیافه‌ای‌شکسته‌وباوجودیکه بیش از سی‌سال نداشت ، چهل ساله می‌نمود . عینکی‌ذره‌بینی‌بچشم زده بود . هرچه سعی کردم چیزی دراو پیدا کنم که دل را بدان‌خوش کرده و سرصحبت‌را با او بازکنم، چیزی نیافتم جز اینکه بایدبگویم که او از جنس اناث بودوالا هیچ چیز دیگری که مرد را بطرف‌خود جلب کند ، درسراسر وجودش‌پیدا نمیشدبی‌اختیار بطرف جعبه فیش کتابها رفتم و دست بردم فیشی‌را بیرون آورده و از اوخواستم که آن کتاب را برایم پیدا کند«لورا» بینی بلندش را پائین انداخت تا از زیر عینک قیافه مراوارسی نماید. از تصور هم‌آغوشی بازنی که‌دندان‌هایش مثل دندانهای ؟ از بود ، میخواستم همان لحظه فرار کنم‌و موبراندامم راست میکرد .«لورا» در جوابم گفت :

ـبله آقای شارل ، الساعه این کتاب را برایتان پیدا میکنم

از تعجب نزدیک بود شاخ‌دربیاورم. آیا از کجا اسم مرامیدانست اما قلبا احساس غرور میکردم .و باو گفتم :

ـ اوه ،مادموازل فلین ، نمی دانستم که شما مرامیشناسید .

ـ البته که شما را میشناسم. بارها دربانک به‌شما مراجعه کردم و بوسیله شما پول ازحسابم‌برداشت کرده‌ام ... نمیدانستم که شما به خرابه و آثار باستانی علاقمندید. مگر رشته تحصیلی شما باستان ـ شناسی بوده است ؟ ولی چطوراست که تابحال شما را در کتابخانه ندیده‌ام ؟

ـ از این ببعد اغلب اوقات‌مرا در اینجا خواهید دید زیرا تابحال وقت زیادی نداشتم . ولی ازاین ببعد فرصت بیشتری برای مطالعه دارم .

«لورا » بطرف قفسه کتابهای باستان شناسی رفت و کتابی را که هنوز خودم اسمش رانمیدانستم از قفسه بیرون کشید وبمن‌داد . منهم اجبارا پشت میز نشستم و کتاب راباز کرده و تظاهربه‌مطالعه آن‌مینمودم .

پس از ده روز متوالی که هر روز غروب به کتابخانه میرفتم ، عاقبت شبی دل بدریا زده و از او خواهش کردم که در کافه روبرو ، فنجانی قهوه بامن صرف کند . باگشاده روئی دعوتم را پذیرفت . ولی موقعی که دونفری از کتابخانه بیرون میرفتیم.مشاهده کردم که حاضران در کتابخانه‌بما پوزخند میزنند .

چون در کافه سفارش‌دوفنجان قهوه دادم « لورا» از من پرسید :

ـ شما در قهوه‌تان شکر یا قند یا چیز دیگری هم میریزید ؟

ـ البته ! مگر قهوه تلخ را هم میتوان نوشید ؟ قند و خامه در قهوه میریزم .

سرش ر اتکان داد وگفت :

ـ شما نمی بایستی قند وخامه هر قهوه بریزید ،این کار شما اسراف است . من قهوه را خالی میخورم .

ـ ببخشید ، شوخی کردم ، منهم سالهاست که مثل‌شماقهوه را تلخ میخورم .

یگانه تاسف من از این بودکه با انتخاب کتاب باستان شناسی امر باو مشتبه شده بود و معتقد شده بود که من به فسیل های عهد باستان و اشیاء قدیمی و عتیقه علاقمندم . جرات نداشتم مجلات ورزشی و یا کتابهای مربوط به مسائل جنسی را مطالعه کنم . هر روز مجبور بودم در پشت میز کتابخانه نشسته و تظاهر بخواندن کتب ملال انگیز نمایم . غالبا در موقع مطالعه بخواب میرفتم و چند بار مرا در حین‌چرت زدن غافلگیر نمود .

روز جمعه از او دعوت کردم که روز یکشنبه ناهار را با هم صرف کنیم . چون تابحال بازنی به‌قیافه وسن‌وسال او مهشور نبودم نمی ـ دانستم بعداز ناهار او را بکجادعوت کنم . لذا همینکه گفتم :

ـ بعد از ناهار هم دو نفری‌به...

نگذاشت جمله‌ام تمام شود و پرسید :

ـبه موزه ؟

ـ بله ، بله به موزه خواهیم رفت .

دعوتم را پذیرفت وافزود :

ـ اما مشروط باینکه ناهار را در منزل من صرف کنید . من‌یک غذای دونفری تهیه نموده و پس از صرف غذا به موزه خواهیم رفت. غذای خانگی سالمتر و بسیارارزانتر از غذای رستوران ها است .

با این ترتیب بر من مسلم‌شده بود که در صورت ازدواج‌با«لورا» قادر به ادامه زندگی بااو نخواهم بود و میبایستی نقشه خود را عوض کنم بدینمعنی که یکی دو سال‌بعد از ازدواج او ر ابرای حفاری‌آثار باستانی با خود به کشور های خارجه برده و در بیابانی او راگم کنم و یا از بالای پرتگاه‌به‌اعماق آن سرنگونش سازم تا باینوسیله از شرش خلاص شده و صاحب ثروت او گردم . منتها شرط‌اولش اینست که عمو فلین قبلا و شاید بکمک من چشم از جهان فرو بندد و الا مادام که او زنده بود ، طبق وصیتنامه‌ای که «لورا » از آن بی اطلاع بود هیچکس حق دخالت در دارائیش راتداشت .

در تمام مدتی که با او معاشرت میکردم ،مرا نصیحت میکرد که نباید پولهای خود را بیهوده دور بریزم و یکبار که او را با خود به رستورانی گرانقیمت بردم ، بمحض اینکه چشمش به صورت اغذیه افتاد که قیمت ها را مقابلش نوشته بودند ، غذا نخورده از جا برخاست و مرا با خود بیکی از رستوران های درجه پنجم ارزان قیمت برد که مخصوص کارگران راه آهن بود و اولین باربود که من در تمام عمرم قدم بدانجا می‌گذاشتم . طبیعتا منهم برای‌اجرای نقشه خود از او پیروی میکردم و به نصایحش گوش میدادم . تمام سعی من براین بود که‌مبادااشتباهاً نام عموی پولدارش را بر زبان‌آورم و تصمیم داشتم که اگر احیانا روزی «لورا » صحبت عمویش را بمیان بکشد ، تجاهل نموده وبه او ثابت کنم که تاآن لحظه از انتساب او و آقای « فلین » بی ـ اطلاع بوده‌ام . اما میدانستم که او با عمویش رابطه‌ای ندارد و بهمین دلیل او نیز هرگز حرفی از«فلین» بمیان نمی آورد .. در تمام ساعاتی که بایکدیگر بودیم ، لحظه‌ای از اندرز و راهنمائی من باز نمی ـ ایستاد و مرتبا بمن درس اقتصاد و صرفه جوئی میداد . و طرق مختلف صرفه جوئی در غذا ،لباس، گردش و تفریح و بالاخره کلیه هزینه های گوناگون زندگی را با ذکر امثله بمن می آموخت .غالب اوقات در پایان غذا خوردن در رستوران مرا بیاد مادرم میانداخت و نقش یک مادر واقعی را ایفا می کرد ، رشته فرنگی های مانده در بشقاب را بدور چنگال می‌پیچید و در دهانم میگذاشت تا مبادا ذره‌ای از غذا در بشقاب باقی بماند . باانتخاب غذا های ارزان قیمت ،فوائد وخواصی نیز برای آنها قائل بود و ساعت ها درباره خاصیت فلان غذا داد سخن‌میداد . من دیگر به اینگونه زندگی عادت کرده بودم و وقتی از رستوران خارج‌میشدیم ، می پرسید :

ـ شارل ، غذای امروز چطور بود ؟

ـ به‌به ! از این بهتر نمیشد ! رشته فرنگی ، قهوه سیاه ، فلفل، دیگر چه از اینها بهتر ؟

د ندانهای گراز مانندش بیشتر رعشه بر اندامم میانداخت و من‌در تمام طول مدتی که با او بودم ، سعی میکردم چشمم بدندانهایش که در موقع خنده ، مهیب تر و وحشتناکتر میشدند ، نیفتد .قریب یکماه باین ترتیب سپری شد ومن دراین مدت بر خلاف گذشته فقط مختصری از حقوقم را خرج کرده بودم و بقیه آن در جیبم بود . زیرا «لورا » مانع بزرگی برای پول‌خرج کردن بود ... آنروز بی اختیار بیاد « آنتوانت » افتادم . آنتوانت دختر زیبائی بود که در یکی از بار های شبانه کار میکرد دوسه سال بود که او را می شناختم و دوستش میداشتم او نیز مرادوست میداشت و معشوقه‌منحصربفرد من بود لیکن یکماه بود که بسراغش نرفته بودم .آنشب وقتی داخل‌بار شدم هنوز «آنتوانت»بسر کارنیامده بود پس از یک‌ربع ساعت سر و کله‌اش پیدا شد .

از همیشه زیباتر شده بود . دریک لحظه آرزو کردم که اگر «آنتوانت» بجای «لورا» بود و عموئی چون آقای «فلین» داشت، آیا در دستگاه‌آفرینش خللی وارد میشد. از دیدن من تعجب کرد و گفت:

بقیه در صفحه ۱۸

TENTEST
محصولات ساختمانی تن تست «انگلستان ـ کانادا»
معروفترین ومدرنترین نوع آکوستیک تایل دردنیا
شرکت مگالتوم ایران
خیابان شاه ساختمان آلومینیوم تلفن ۶۴۲۲۶ـ۳۵ـ۶۰۰

ث . هاش. بوهرینگرسان مقیم اینگلهایم ام رین درآلمان

صاحب اختراع راجع به « مشتقات جدید اسید تیوفسفوریک و طریقه تهیه آنها»که در ایران تحت شماره ۴۷۱۴ به ثبت‌رسیده است اجازه بهره‌برداری از اختراع مزبور را باشخاص ذینفع عرضه مینماید . برای کسب‌اطلاع بیشتر بدفترحقوقی ر . آقابابیان وهمکاران خیابان شاه کوچه نوبهار مراجعه شود .
آ ـ ۳۹۹۶۲

استاندارد اویل دولوپمنت مقیم الیزابت ایالت نیوجرسی در آمریکا

صاحب اختراع راجع به «طریقه واکنش مجدد کاتالیزرمستعمل» که در ایران تحت شماره ۲۲۰۶ به‌ثبت رسیده است اجازه بهره‌برداری از اختراع مزبور را باشخاص ذینفع عرضه مینماید. برای کسب اطلاع بیشتر بدفتر حقوقی ر . آقابابیان و همکاران خیابان شاه کوچه نوبهار مراجعه شود.
آ ـ ۳۹۹۹۴

آئین‌خجسته‌تاجگذاری شاهنشاه آریامهر و شهبانوی نیکوکار را نمایندگی روغن نباتی قو در بهشهر با شادمانی بسیار جشن گرفت

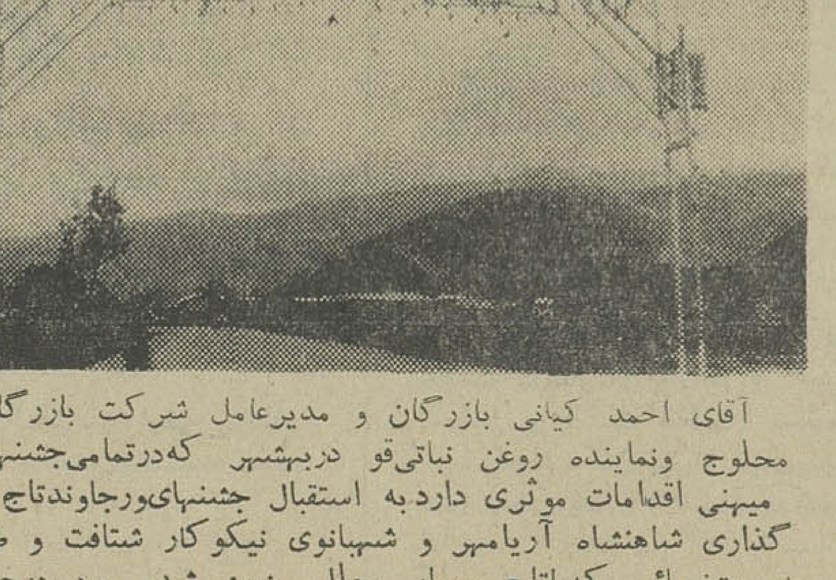

آقای احمد کیانی بازرگان و مدیرعامل شرکت بازرگانی محلوج ونماینده روغن نباتی‌قو دربهشهر که‌درتمامی‌جشنهای میهنی اقدامات موثری دارد به استقبال جشنهای‌ورجاوندتاج ـ گذاری شاهنشاه آریامهر و شهبانوی نیکوکار شتافت و طاق نصرت‌زیبائی که‌باتاج بسیار مجلل مزین شده بود درجاده جدیدبهشهر ساری نصب کرد و برای‌بزرگداشت‌این‌ایام‌پر سرور که ازآرزو های دیرینه ملت ایران‌بشمار میرفت درروز های تاریخی تاجگذاری کارکنان شرکت بازرگانی محلوج جشنهای فرخنده و پرشکوهی برپا داشتند .
آ ـ ۳۹۷۵۶

کلاس مبتدی انگلیسی

زیرنظر دبیران ایرانی ، امریکائی وانگلیسی

شامل: خواندن، نوشتن، مکالمه و ترجمه

در نیمه اول مهرماه تشکیل میشود

علاوه براین، برای دورهٔ جدید این‌کلاسها درانجمن نامنویسی میشود :

منشیگری ، خیاطی ، آشپزی ، ماشین‌نویسی ، گلسازی، فارسی، کمک‌های اولیه، رانندگی وانگلیسی

برای نامنویسی بدبیرخانه انجمن (بهار شمالی نبش نامجو، تلفن ۷۵۶۸۳۱) مراجعه فرمائید .

ازدواج بابانك

بقیه از صفحه ۱۷

ـ شارل ، فکر کردم که مرده‌ای . یکماه است که ترا ندیده‌ام ، لابد مرت جای دیگری گرم است.

از او خواهش کردم که آنشب زودتر دست از کار بکشد و شب را بامن بگذراند. اما او برخلاف همیشه عذر خواست. تعجب کردم ولی او گفت:

ـ شارل ، خیال دارم تا سه هفته دیگر عروسی کنم !

یکمرتبه بدلم الهام شد که قطعا «رون» خیال ازدواج با او را دارد... از روزیکه او در بانك بنای رقابتو همچشمی را بامن گذاشت، بخودگفتم که او بنحوی از انحاء پادر کفش من خواهد کرد و در گوشه‌ای از زندگی من شرکت خواهد داشت واکنون میدیدم که پیش‌بینی من درست از آب در آمده است . او دوسال قبل مرادر «سانتاآنیتا» همراه «آنتوانت» دیده بود و لابد از همانموقع برایش دندان تیز کرده بود. لابدهمانموقع که ازجعبه فیش بانك نشانی برادرزاده آقای «فلین»را بدست آورده بسراغ «لورا» رفته ولی چون مرا با او دیده،موقع را مغتنم شمرده و بسراغ «آنتوانت» آمده است. در همین موقع«آنتوانت» به «رون» که روی صندلی بار در گوشه‌ای نشسته‌بود اشاره کردتزدیك مابیاید. ولی قبل از آنکه او مارابهم معرفی کند، یکدیگر را بنام‌خواندیم ومشغول احوالپرسی شدیم .آنتوانت گفت :

ـ شما «رون»فر از کی همدیگر را می‌شناسید ؟

ـ بله، مادریك بانك کار میکنیم. «رون» از آنزمره آدمهائی بودکه هرچه میخواست بدست می‌آورد .او هم مانند من بدنبال پول بود اماهرچه فکر کردم نتوانستم علت دلبستگی‌او را به آنتوانت بفهم کارهای او بی‌حساب نبود. آنتوانت مدعی بودکه عاشق همدیگر شده‌اند و تاسرحد پرستش یکدیگر را دوست دارند ولی اینموضوع برای من باورکردنی نبود.

«رون» مدعی‌بود که شبی برحسب تصادف داخل این بار شده وبایك نگاه ، یکدل‌نه صددل عاشق‌آنتوانت شده است .اما یقین داشتم که‌او دروغ میگوید. اگر «رون» میخواست چند شبی را با او بگذراند، چندان ناراحت نمیشدم ولی او تصمیم‌داشت بامعشوقه من عروسی کند او این امر برای من تحمل ناپذیر بود.چون سه هفته فرصت داشتم لذا به‌آنان تبریك گفته واز بار خارج شدم .

من کار مهمی در پیش داشتم‌دآن تقاضای‌ازدواج‌از«لورا» بود.نمیدانستم بچه وسیله از او خواستگاری کنم. بزودی تکمه پیراهنم را کندم‌وازاو خواهش کردم که آنرا برایم‌بدوزد. او با قیافه‌ای مادرانه‌پیراهنم راگرفت وروی زانوانش انداخت‌و مشغول‌دوخت ودوز شد. فرصت را مغتنم شمرده‌از جابرخاستم و در کنار صندلیش‌زانو بزمین زدم و از او خواستگاری کردم. «لورا» دستش را بطرفم دراز کردو دستم را گرفت و گفت:

ـ شارل ،بهتراست برخیزید وردی کاناپه بنشینیدو قدری جدی‌ترصحبت کنیم ... اول بگوئید بدانم که‌شما بچه دلیل از من‌خواستگاری میکنید؟

سئوالی بود که هرگز از مخیله‌ام خطور نکرده بودوهیچ جواب منطقی برای آن آماده نکرده بودم .به‌لکنت زبان افتادم و گفتم .

ـ لورا، من از زندگی مجردخسته شده‌ام و اغلبزنان امروزی‌شایستگی تشکیل خانواده ندارند .. منظورمرا میفهمید ... میدانید که چه‌میخواهم بگویم دوست دارم در کنار شماباشم زیراما نقاط مشترك بیشماری داریم واز بسیاری جهات باهم شبیه وتوافق روحی داریم ... منظور مرامیفهمید؟. بعلاوه شما را دوست دارم ...

لبهایش را گاز گرفت وگفت:

ـ بسیار خوب ، منهم شما را دوست دارم ... معهذا ازدواج یك امر جدی است و من باید دراطرافش فکر کنم ... آیا شما دوست‌دارید بچه‌دار شوید ؟

از شنیدن این جمله و تصوراین مطلب که از «لورا» بچه‌دار شوم ، موی براندامم راست شد و نفرتو انزجاری فوق‌العاده من دست‌داد.در جواب گفتم :

ـعرض کنم که ... بله،...بد نیست ...

ـ مثل اینکه‌از سئوال من‌ناراحت شدید ؟

ـ من شخص شما را دوست دارم. مگر نمیتوانم در باره بچه‌دار شدن بعدا صحبت کنم ؟

پیشنهاد مرا پذیرفت. تا آنجاکه من میدانستم، شاید «لورا» فکرکرده بود که بچه‌دار نخواهد شد و خیال داشت بعد از ازدواج کودکی رابه فرزندی قبول کند.

سه روز بعد بمن جواب داد که حاضر است‌بامن‌عروسی کند. درعرض این سه‌روز پاسخ قانع کننده‌ای‌برای اولین سئوالش پیدا کرده بودم‌تظاهر به خوشحالی کردم و گفتم :

ـ در اینصورت ما میتوانیم بیشتر صرفه‌جوئی کنیم زیراوقتی زن‌وشوهر شدیم دیگر احتیاج‌به تو آپارتمان جداگانه نداریم‌ومخارج روزانه‌دونفر بطور جداگانه‌ازدونفر که‌باهم‌زندگی کنند خیلی زیادتر است و ما این تفاوت را پس‌انداز خواهیم کرد.

ـشارل، حالا میفهمم‌که شمادارای افکار بلندی هستید. قبل از هرچیز باید هرکدام بطور جداگانه ازاموال واثاثیه خود صورت برداری کنیم.

فکر کردم‌اگر باو بگویم«من‌هرچه دارم بشما تعلق‌دارد» اینموضوع‌برای روزی که وارث عمویش بشود بمن کمك خواهد کرد .اما او در جواب این بخشش و بلند نظری من گفت:

ـ خیلی متشکرم. راستی بنظرتو ادامه کار من ناشایسته نیست ؟

غافل از اینکه بااین سئوال دام تازه‌ای در سر راهم گسترده است. دستی بشانه‌اش زدم ودر جواب گفتم.

ـ اگر وضع‌مالی من درخشان‌بود، ترجیح میدادم که شما دیگر کار نکنید اما باوضع فعلی سعی خواهم کرد که درآمد بیشتری تحصیل‌کنم وزندگی مجلل و مرفهی برای‌شما آماده نمایم در آنموقع‌از شماخواهش خواهم کرد که کار خودرا رهاکرده وباهم بدور دنیا مسافرت کنیم.

ـ شارل ، شما چه آدمرمانتیکی هستید! بسیار خوب ، وقتی بعدها باهم ازدواج کردیم ...

از سئوال من آثار نگرانی از چهره‌اش ظاهر شد و زبانش به لکنت افتاد وگفت :

ـ شارل ، گوش‌کن . من چند نامه برای امضای آقای « فلین » آورده بودم ، قدری درراه معطل شدم وقتی به خانه‌اش رسیدم بمن گفتند که دراین‌حول وحوش‌مشغول قدم‌زدن‌است.. منهم باینجا آمدم...

فکری بسرعت برق از مخیله‌ام گذشت. میدانستم که «رون»حاضر نیست بهیچ قیمتی کار بانکی خود را از دست بدهد لذا باو پیشنهاد کردم :

ـ ببین، رون، هردوی‌ما بدردسر خواهیم افتاد . هیچکس ما را در اینجا ندیده است . آیا بهترنیست هردو از اینجا برویم و توهم‌سهرت را که قدری کج شده ، صاف کنی منهم سهر خودرا صاف خواهم کرد. اگر صدای ما در نیاید هیچکس کاری به‌کار ما نخواهد داشت و پلیس تشخیص خواهد داد که کسی مسئول سقوط او نبوده و پرونده بسته خواهد شد .

«رون» باحالتی عصبی دستها را بهم مالید وگفت .

ـ شارل ، ممکن است مارامتهم به قتل اینمرد نمایند و منهم روز یکشنبه باید آنتوانت عروسی کنم.

ـ پس هرچه زودتر فرارکنیم.

هردو سوار اتومبیلهای خودشده وبسرعت‌برق آن‌محل‌را ترك گفتیم.

ناتمام

تولید کامیون وتراکتورولو باید افزایش یابد

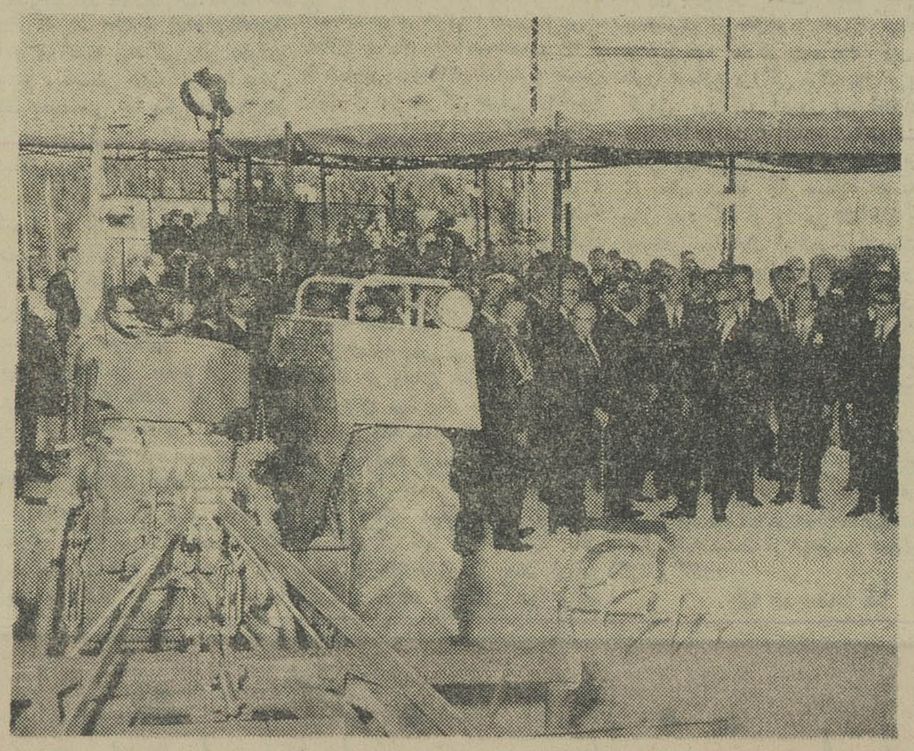

شاهنشاه آریامهر هنگام بازدید ازتراکمور بی. ام. ولو در غرفه گروه ولو برای افزایش تولید مصنوعات ولو اوامری صادر فرمودند .

فعالیت های تولیدی و ساخت کامیون«ولو» باید افزایش یابد و برای پیشرفت و تنوع محصولات باید فعالیت های بیشتری انجام پذیرد .

این مطلب را شاهنشاه آریامهر هنگام بازدید از نمایشگاه صنعتی ایران و غرفه کامیون سازی« ولو» بیان فرمودند .

* روز بازدید

روزی که شاهنشاه غرفه های نمایشگاه صنایع ملی‌ایران راباز ـ دیدمیفرمودندروزی‌بزرك‌وباشکوه بود زیرا خدمتگزاران صنایع ملی فرصت می یافتند تا نمونه هائی از محصولات ساخت وطن را نشان دهند و برخود ببالند که ظرف فاصله زمان کوتاهی که از آغاز انقلاب شاه و ملت میگذرد ، پیشروان صنایع ملی وجوان‌کشور توانسته‌اند به صورت شگفت‌آوری در راه پیشرفت صنایع ملی گام بردارند بطوریکه امروز برای هر ایرانی‌میهن پرستی بازدید از نمایشگاه صنایع ملی غرور آمیز است .

* افزایش تولید

شاهنشاه درمراسم بازدید ازغرفه گروه ولودرنمایشگاه صنایع‌داخلی ضمن ابراز خرسندی از پیشرفت برنامه های اتومبیل سازی نسبت‌به افزایش سطح تولید محصولات اوامری صادر فرمودند .

* ساخت

شاهنشاه آنگاه از غرفه قطعات ساخته شده کامیونها در کارخانه ولو ایران در باره نحوه ساخت‌آنها سئوالاتی فرمودند و مدیر شرکت بعرض رسانید که قسمت مهمی‌از این کامیونها بخصوص تمام قطعات پرس شده مانند اتاق راننده ، گلگیر ها ، بدنه جلوی کامیون. رادیاتور و کلیه فنر ها و قسمت های مهمی از قطعات‌داخل‌درایران ساخته میشود و تا سال آینده نه فقط تعداد کامیونهای سنگین‌بلکه مدلهای جدیدی از کامیون های سبکتر نیز به بازار عرضه‌خواهد شد .

* کامیونها

سپس کامیونهای ده چرخ و شش چرخ کمپرسی و معمولی که در۴ مدل ساخته شده بود و نموداری‌از فعالیت ارزنده‌صنایع کامیون‌سازی درایران است موردبازدیدشاهنشاه آریامهر قرار گرفت‌و معظم‌له‌ضمن تشویق‌مدیران کارخانه‌برای‌پیشرفت کار و تنوع محصول اوامری‌صادر فرمودند

* ساخت رادیاتور

در مورد ساخت رادیاتور مدیران شرکت بعرض رسانیدند که به پیروی از منویات شاهنشاه‌آریامهر و راهنمائی های ارزنده وسودمند وزارت‌اقتصاد در حال حاضر رادیاتور های مورد نیاز کشور به وسیله شرکت‌رادیاتور سازی‌ایران ساخته میشود و کلیه احتیاجات خلی از لحاظ رادیاتور تامین می گردد و بهمین سبب و بمنظور حمایت از صنایع داخلی ورود رادیاتور به کشور ممنوع‌شده ست .

مسئولان کارخانه رادیاتور سازی یران همچنین بعرض رسانیدند که رادیاتور های ساخت ایران‌رضایت شامل مصرف کنندگان را فراهم ساخته است و این برای مدیران کارخانه نهایت افتخار آمیزاست که توانسته‌اند یکی از منویات شاهنشاه آریامهر را بمرحله اجرا در آورند .

* فنر کامیون

مدیر عامل کارخانجات کامیون سازی و رادیاتور سازی ایران به عرض رسانید : با پیشرفت صنایع و افزایش مهارت کارگران اینك کارگران‌صنعتگرایرانی‌توانسته‌اند فنر کامیون و اتومبیل را درایران تهیه نموده و برای پیشرفت کار اقدامات‌مهمی آغاز شده است و مسلما تاسال آینده کلیه‌احتیاجات کشور از لحاظ فنر در داخل کشور تامین میگردد .

* تراکتور

سپس‌عرفه تراکتوربی.ام .ولومورد بازدیدملوکانه‌قرار گرفت‌وشاهنشاه آریامهر ضمن بازدید ازتراکتور های بی.ام. ولو اوامری درمورد افزایش محصول صادر فرمودند مدیران شرکت بعرض رسانیدند که سالانه تعداد ۴۰۰ دستگاه تراکتور بی.ام .ولو که در ایران مونتاژ میشود به بازا رعرضه می گردد و با وجود اختلاف قیمت زیادی که باتراکتور های مشابه ساخت‌خارج دارد مورد توجه و استقبال استفاده کنندگان قرار گرفته است . از لحاظ لوازم‌یدکی نیز تراکتور های‌بی.ام .ولو نیاز کامل داخلی را فراهم ساخته و سرمایه مصرف کنندگان برای کمبود لوازم یدکی متوقف‌نمیماند.

دراین لحظه‌شاهنشاه‌آریا مهربرای استراحت به دفتر غرفه ولو تشریف فرماشدند و بار دیگر برای‌پیشرفت کار اوامری‌صادرفرمودند ومدیران ومسئولان شرکت را مورد مرحمت قرار دادند .

آگهی مناقصه

اداره کل گمرك وسایل و تجهیزات مورد لزوم برای امر تخلیه و بارگیری را بشرح زیر

۱ـ جرثقیل پنجاه تن دیزل میکانیکی دو دستگاه
۲ـ جرثقیل بیست تن دیزل میکانیکی شش دستگاه
۳ـ جرثقیل ده تن دیزل میکانیکی ده دستگاه
۴ـ جرثقیل شش تن دیزل میکانیکی هیجده دستگاه
۵ـ جرثقیل دوتن‌ونیم دیزل میکانیکی ده دستگاه
۶ـ تریلر پنج تن چرخ‌لاستیك‌بادی ۲۰×۶۵۰دویست دستگاه
۷ـ عرابه دستی ظرفیت ۱۲۰۰ کیلو چهار چرخ لاستیك توپر بدون جك دویست دستگاه
۸ـ عرابه دستی دوچرخ لاستیك توپر ساده چهارصد دستگاه
۹ـ مرکز خودکار تلفن صدشماره دو دستگاه
۱۰ـ مرکز خودکار سی شماره قابل توسعه به پنجاه شماره چهارصد دستگاه
۱۱ـ اتوبوس ده دستگاه
۱۲ـ طناب گالوانیزه فولادی توکنفی ۱۹×۶ جرثقیل بنمرات ۱۲ـ ۱۴ـ ۱۶ـ ۱۸ هریك یکهزار متر جمعا چهار هزار متر
۱۳ـطناب گالوانیزه‌تمام‌فولادی۱۹×۶ جرثقیل‌بنمرات۱۶ـ۱۸ـ ۲۲ـ ۲۴ هریك پانصد جمعا دو هزار متر .
۱۴ـ طناب گالوانیزه تمام فولادی ۱۹×۶ جرثقیل نمره ۲۰ یکهزار متر .

از طریق مناقصه باشرایط زیر خریداری مینماید .

۱ـ اداره کل گمرك مجاز خواهد بود تا میزان ۲۵٪ مقدار کالای مورد معامله را کسر یا اضافه نماید .

۲ـ پیشنهاد دهندگان داخلی بایستی برك شرایط عمومی مناقصه و نمونه قرارداد و برك مشخصات فنی را از دفتر اداره کارپردازی کل گمرك و پیشنهاد دهندگان خارجی بایستی برك شرایط عمومی مناقصه و نمونه قرارداد و برك مشخصات فنی را از سفارت شاهنشاهی ایران در کشور خود دریافت دارند .

۳ـ پیشنهاد دهندگان بایستی برك شرایط عمومی مناقصه و نمونه قرارداد را امضاء نموده بانضمام برك مشخصات فنی به پیشنهاد خود ضمیمه نمایند.

۴ـ پیشنهاد دهندگان مختارند که پیشنهادات خود را تحت شرایط این آگهی برای تمام اقلام مورد مناقصه یکجا یا برای هریك از اقلام بطور جداگانه تسلیم دارند .

۵ـ پیشنهاد دهندگان داخلی بایستی مابه سپرده شرکت‌در مناقصه معادل ۵٪ کل‌بهای پیشنهاد (درصورتی که مبلغ کل بهای پیشنهادی بیش‌از ده میلیون ریال باشد میزان سپرده مبلغ پانصد هزار ریال خواهد بود) اسناد خزانه بصندوق اداره کل گمرك یابنام اداره کل‌گمرك ببانك مرکزی‌تودیع‌وقبض رسیدآنرا **به پیشنهاد خود ضمیمه نمایند و پیشنهاد دهندگان خارجی‌بایستی** بابت سپرده شرکت در مناقصه معادل ۵٪ کل بهای پیشنهادی (درصورتی که مبلغ کل بهای پیشنهادی بیش‌از ده میلیون ریال باشد میزان سپرده همان پانصد هزار ریال خواهد بود) ضمانتنامه بانکی ببانك ملی ایران ـ تهران ارسال و دستور تبدیل آنرا باسناد خزانه بدهند و رونوشتی از ضمانتنامه و دستوری که‌ببانك داده‌اند به پیشنهاد خود ضمیمه نمایند ضمنا مدت ضمانتنامه نبایستی از سه ماه کمتر باشد .

۶ـ پیشنهاد دهندگان بایستی کاتالوك فنی مورد پیشنهادخود را به پیشنهاد خودشان ضمیمه نمایند .

۷ـ پیشنهاد دهندگان داخلی بایستی پیشنهاد خودشان را در پاکت لاك و مهر شده که‌روی آن جمله مربوط(بمناقصه تجهیزات تخلیه و بارگیری) قید شده باشد تا ساعت ۹ روز یکم بهمن ماه ۱۳۴۶ بدفتر اداره کل گمرك تسلیم و رسید دریافت دارند .

۸ـ پیشنهاد دهندگان خارجی بایستی پیشنهاد خود را درپاکت لاك‌ومهرشده که روی‌آن‌جمله (مربوط بمناقصه تجهیزات‌تخلیه‌و بارگیری) قید شده باشد به نشانی دفتر اداره کل گمرك خیابان داور طهران ـ ایران طوری بفرستند که تا تاریخ (ساعت ۹ صبح بیستم ژانویه ۱۹۶۸) بدفتر اداره کل گمرك برسد .

۹ـ چنانچه پیشنهاد دهندگان داخلی اصل پیشنهاد کارخانه‌ای را که نمایندگی آنرا دارند تسلیم نمایند بایستی علاوه براصل پیشنهاد ترجمه فارسی آنرا که بامضای مدیر یا مدیران‌مسئول رسیده باشد ضمیمه پیشنهاد خود ارسال دارند .

۱۰ـ پیشنهادات رسیده در ساعت ۱۰صبح روزقبول پیشنهادات در کمیسیونی که در اداره کل گمرك تشکیل میشود باز وقرائت خواهد شد .

۱۱ـ حضور پیشنهاد دهندگان یا نمایندگان مجاز آنان که کتبا معرفی شده باشند درجلسه کمیسیون قرائت پیشنهادات‌آزاد است .

۱۲ـ پیشنهاداتی که مخدوش یا مبهم یا مشروط و یا در تسلیم پیشنهاد رعایت نکات فوق بطور کامل نشده باشد و یا بعداز وقت مقرر برسد مردود شناخته شده و به آنها ترتیب‌اثر داده نخواهد شد .

۱۳ـ هزینه تنظیم و ثبت قرارداد و مالیات و عوارض و سایر هزینه های معامله درصورتی که برنده مناقصه پیشنهاد دهنده داخلی باشد بعهده برنده مناقصه است .

۱۴ـ درصورتی که برنده مناقصه از انجام معامله خودداری نماید سپرده او بنفع دولت ضبط خواهد شد .

۱۵ـ اداره کل گمرك دررد یا قبول یك یا کلیه پیشنهادات مختار است . الف ۸۰۳۱

اداره کل گمرك
آ ـ ۳۹۴۰۶

۲ـ۱

تبریکات

جناب آقای دکترزاهدی

انتصاب آنجناب را بوزارت‌کشاورزی‌صمیمانه‌تبریك عرض نموده بقاء عمر وتوفیق بیشتر جنابعالی را در راه خدمت به شاهنشاه آریامهر و میهن عزیز از درگاه خداوند متعال خواستارم . آ ـ ۳۹۹۸۶

نشتارود ـ جهانشاه مسعودی تنکابنی

جناب آقای صدقیانی

انتصاب آن‌جناب را بریاست‌کل بانك‌کشاورزی‌ایران صمیمانه تبریك عرض نموده بقاء عمر ومزید موفقیت شما را درراه خدمت به شاهنشاه آریامهر ومیهن عزیز ازدرگاه خداوند متعال خواستارم . آ ـ ۳۹۹۸۸

جهانشاه مسعودی تنکابنی

جناب آقای مهندس‌گلسرخی

انتصاب آن جناب را بوزارت منابع طبیعی صمیمانه تبریك عرض نموده بقاء عمر و فزونی موفقیت شمارادرراه خدمت به شاهنشاه آریامهر و میهن عزیز از درگاه‌خداوند متعال خواستارم .

جهانشاه مسعودی تنکابنی

سرکار سرهنك خسرو نصیری

بانهایت مسرت ارتقاء درجه جنابعالی را صمیمانه تبریك وتهنیت گفته موفقیت شمارا درراه‌خدمت‌بشاهنشاه آریامهر ومیهن عزیز ازخداوند متعال‌خواستاریم .

شفیع نصیری ـ مهندس منصور غیاث‌الدین‌ـ سیروس نصیری ـ دکترمهدی نصیری ـ مهندس فرامرز نصیری ـ فریبرز نصیری ـ فرهاد نصیری. آ ـ ۲۵۴۹۹

جناب آقای افراسیابی معاونت استاندار وفرماندار معظم اصفهان

مفتخرا انتصاب شایسته آنجناب را صمیمانه‌تهنیت عرض نموده توفیق روزافزون جنابعالی را آرزو مینمایم.

بخشدار دلیجان ـ پرویز قلی پور

تیمسار معظم سرلشگر عبدالعلی منصورپور

ارتقاء درجه جنابعالی را صمیمانه تبریك عرض‌مینمائیم

محمدعلی هاشمی. حسین‌هاشمی. دکتر هاشمی. مهندس هاشمی. آ ـ ۲۵۴۲۱

آگهی قبول داوطلب‌برای کلاس تربیت جنگلبان

سازمان جنگلبانی ایران بمنظور تقویت کادر فنی جنگلبانی پنجاه نفر داوطلب ازطریق مسابقه باشرایط زیر میپذیرد :

الف ـ شرایط پذیرش

۱ـ داشتن گواهینامه یاکارنامه قبولی سوم متوسطه
۲ ـ دارا بودن دفترچه پایان خدمت وظیفه ویا معافیت دائم (باستثنای معافیت پزشکی یا تکفل موقت)
۳ـ سن داوطلب بایستی از ۲۷ سال تمام کمتر باشد (متولدین ۱۳۲۰ ببعد پذیرفته میشوند)
۴ـ داشتن‌گواهی‌سلامت مزاج ازپزشك‌معتمد سازمان‌جنگلبانی (ترتیب معاینه پزشکی داوطلبان پس‌از اعلام نتیجه آزمایش‌ورودی داده خواهد شد)
۵ـ نداشتن پیشینه کیفری

ب ـ مدارك لازم و موعد ثبت نام

داوطلبان بایستی مدارك زیر را حداکثر تا روزپنجم آذرماه ۱۳۴۶ از طریق پست سفارشی به آدرس (چالوس ـ سازمان جنگلبانی ـ اداره آموزش و تشکیلات ـ دفتر ثبت‌نام) ارسال دارند .

۱ـ فتوکپی گواهینامه یا عکس کارنامه قبولی سوم متوسطه (از ارسال اصل مدارك خودداری شود)
۲ـ فتوکپی دفترچه پایان خدمت یامعافیت دائم
۳ـ رونوشت شناسنامه (یکبرك که جدیدا گرفته‌شده باشد)
۴ـ عکس پرسنلی ۲ ۱قطعه

ج ـ تاریخ و مواد آزمایش

۱ـ آزمایش ورودی ساعت ۱۰ بامداد روز دهم آذرماه ۱۳۴۶ درمراکز آموزش حرفه‌ای جنگل واقع درشهرستان چالوس‌محل کارخانه حریربافی بعمل می‌آید داوطلبان بایستی با در دست داشتن شناسنامه عکس‌دار یکساعت قبل‌از آزمایش برای دریافت کارت ورود بجلسه آزمایش بمرکز مراجعه نمایند .

۲ـ مواد آزمایش :

اطلاعات عمومی تا حدود سوم متوسطه
دیکته و انشاء فارسی تا حدود سوم متوسطه
حساب و هندسه تا حدود سوم متوسطه

۳ـ پس‌از قبولی در امتحانات‌کتبی از قبولشدگان آزمایش کوهنوردی و توانائی جسمی و مصاحبه حضوری بعمل خواهدآمد.

د ـ شرایط کلی

۱ـ دوره آموزشگاه ششماه نظری و عملی درشهرستان چالوس ومناطق جنگلی خواهد بود .

۲ ـ داوطلبان بصورت شبانروزی و بهزینه خود درکلاس و عملیات اشتغال خواهند ورزید . هزینه غذای ششماهه مبلغ ۱۲۰۰۰ ریال برآوردگردیده‌که قبولشدگان باید درسه قسط بصندوق‌تعاونی کلاس‌پرداخت‌نمایند تازیرنظر کمیته‌ای‌از کارآموزان بمصارف غذائی برسد.

۳ـ قبولشدگان قبل از شرکت درکلاس بایستی سند رسمی برابر یکصدهزارریال بضمانت دونفر معتمد دائر برتعهد پنج‌سال خدمت درسازمان و اجرای‌کلیه مقررات و دستورات در دوران تحصیل و خدمت تنظیم و تسلیم نمایند .

۴ـقبولشدگان پس‌از پایان دوره‌کلاس درصورتیکه درآزمایش های نهائی پذیرفته شوند ناکسب اجازه مجدد از سازمان امور اداری و استخدامی کشور سمت جنگلبان مشغول کار خواهند شد . الف ۸۱۱۶

سازمان جنگلبانی ایران
آدرس ـ چالوس سازمان جنگلبانی ایران ـ اداره‌آموزش دفتر ثبت نام
آ ـ ۳۹۶۲۴ ۳ـ۱

آگهی مناقصه شماره ۱۶۹ و ۱۷۳ر۴۶

راه آهن دولتی ایران دوهزار مترلوله فولادی جدارچاه‌عمیق بقطر ۱۰ و۱۲اینچ‌بدون درزرابرطبق مشخصات وشرایط مربوطه از طریق مناقصه تحویل تهران انبارهای مرکزی افزار آلات‌راه آهن خریداری مینماید .

داوطلبین شرکت در مناقصه می توانند درساعات‌اداری‌جهت دریافت اسناد مناقصه باداره کارپردازی مراجعه فرمایند شرکت کنندگان در مناقصه باید مبلغ یکصد هزار ریال اسناد خزانه بعنوان سپرده شرکت در مناقصه بصندوق راه‌آهن پرداخت و رسید آنرا بضمیمه پیشنهاد خود تا ساعت ۹ صبح روز چهارشنبه ۴۶ر۹ر۱۵ در صندوق پیشنهادها واقع در اداره کارپردازی بیاندازند. پیشنهادهای واصله ساعت ده‌روز مزبور بازوقرائت خواهدشد . حضور پیشنهاد دهندگان یانمایندگان مجاز آنها در جلسه مناقصه آزاد است‌وراه‌آهن در رد و یاقبول هر یك و یا تمام پیشنهادها مادامیکه قرار داد مبادله نشده است مختار می باشد. به پیشنهاد فاقد سپرده و مشروط ومبهم وپیشنهادیکه بعد از موعد مقرر برسد ترتیب اثر داده نخواهد شد . سپرده برنده اول و نفر دوم مناقصه نگهداری و در صورت‌استنکاف از انجام معامله بدون هیچگونه تشریفات بنفع راه‌آهن ضبط خواهد شد . هزینه درج آگهی هادر جراید ومالیات متعلقه وهرگونه عوارض دیگربعهده برنده مناقصه میباشد . راه آهن میتواند تاحدود صدی بیست وپنج‌از میزان معامله را کسر یا اضافه نماید.

الف ۷۳۸۳

راه‌آهن دولتی‌ایران
آ ـ ۳۸۸۳۶ ۲ـ۱

دانشگاه تبریز در جشن های تاجگذاری

صبح پنجشنبه‌چهارم آبان‌دانشجویان دانشگاه تبریز به میمنت میلاد مسعود شاهنشاه آریامهر ازبیمارستانهای‌پهلوی- شاهپور -ابن سینا - نیکوکاری - بیمه های اجتماعی - مسلولین -تیمارستان و همچنین از زندان ودارالتادیب‌تبریز بازدید کردند و بیش از سه هزار بسته شیرینی و مواد غذائی بین بیماران وزندانیان‌تقسیم نمودند.

عصرپنجشنبه چهارم آبان دانشجویان دانشگاه تبریز در محل دانشکده ادبیات برنامه های باشکوهی اجرا کردند . دراین مراسم‌آقای‌مهندس‌سرلك‌استاندار-تیمسار سرلشکر رئیسیان فرمانده لشکر-رئیس دانشگاه -سرپرستان‌دانشکده‌ها-استادان دانشگاه و روسای ادارات دولتی حضور داشتند . از طرف دانشجویان برنامه‌های متعددی که شامل موسیقی - نمایشنامه وقطعات هنری وفکاهی بود اجرا گردید .

ضمنا در ساعت چهاربعد از ظهرهمین روز زمین جدید ورزشی دانشگاه با مسابقه والیبال بین تیم دانشکده ادبیات و تیم دانشکده داروسازی افتتاح گردید .

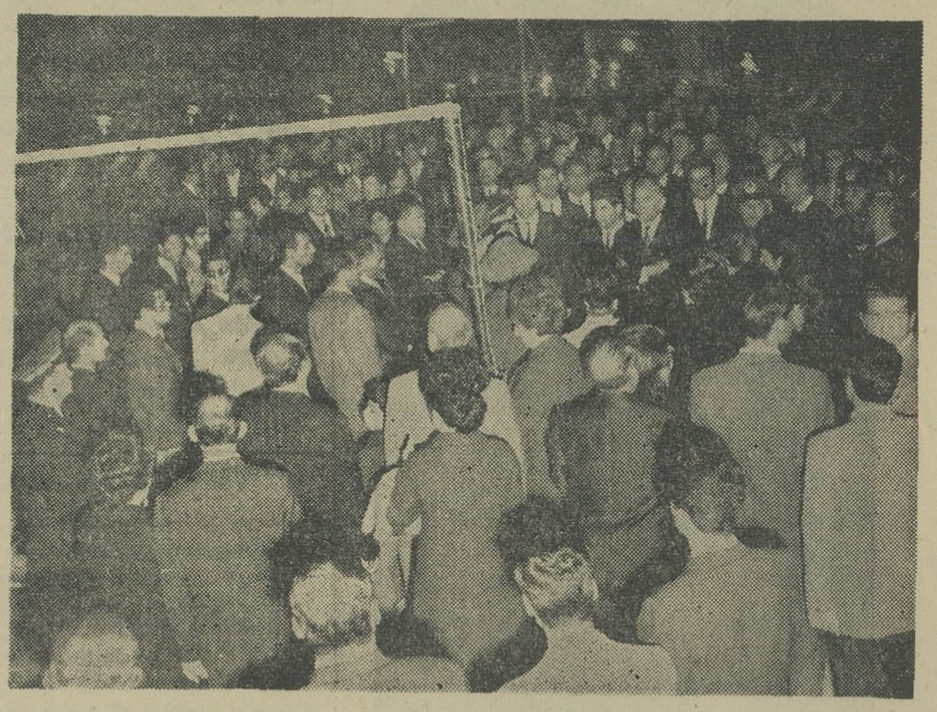

استاندار - فرمانده‌لشگر و مدعوین دانشگاه تبریز در محوطه زمین ورزش دانشگاه در مراسم نیایش شرکت‌نمودند.

جمعه پنجم آبان به مناسبت مراسم فرخنده تاجگذاری شاهنشاه آریامهر و علیاحضرت شهبانو، دانشجویان‌دانشگاه تبریز برنامه های جالبی‌اجرا کردند که‌بی اندازه مورد توجه‌قرار گرفت .دانشجویان در ساعت‌شش بعدازظهر در لباس های ورزشی با مشعلهای فروزان ازساختمان شهری دانشکده ادبیات خارج شدند و در صفوف منظم باشعار های ملی‌و میهنی وفریاد جاویدشاه در خیابان های تبریز راه پیمودند . در میدان شهرداری در پای پیکره شهریار دانش پرور توقف نموده در میان هیهه وابراز احساسات شدید گروه بیشماری ا زمردم تبریز که دراطراف این میدان گرد آمده بودند ، دانشجویان پیکره شاهنشاه را گل باران نمودند و سپس یکی از دانشجویان پیام مهیجی قرائت‌کرد وگفت دانشجویان دانشگاه‌تبریز باقلوبی آکنده از مهر شاه و مردم در جشن های بافروشکوه تاجگذاری دست افشانی و پایکوبی میکنند.(متن این پیام در بالای صفحه چاپ شده‌است) بعد از انجام این مراسم دانشجویان بامشعلهائی که‌دردست داشتند از میدان شهرداری به حرکت‌در - آمدند وپس از طی سه‌کیلومتر در خیابان های شهر بسوی دانشگاه‌رهسپار گردیدند.

مدعوین پس از انجام مراسم نیایش در حالیکه دانشجویان مشعلدار در کنار آنها راه می پیمایند بمحل ضیافت دانشگاه می روند .

در دانشگاه قبلا از ساعت هفت‌بعدازظهر مراسم افتتاح سینمای دانشگاه که اخیرا در محل کتابخانه مرکزی دانشگاه تاسیس شده‌است باحضورآقایان‌استاندار-فرمانده لشکر ، رئیس دانشگاه‌وسایرمدعوین انجام گرفت وفیلم کامل انقلاب سفید شاه به معرض نمایش گذاشته شده‌بود . مقارن با ختم نمایش فیلم ، که‌فوق العاده‌مورد توجه مدعوین قرار گرفت ، دانشجویان مشعلدار وارد دانشگاه شدند و بهمراهی آقایان استاندار - فرمانده لشکر -رئیس دانشگاه- سرپرستان دانشکده‌ها-استادان دانشجویان وسایر مدعوین به محوطه‌وسیع زمین جدید ورزشی دانشگاه آمدند دراین هنگام مراسم نیایش توسط دانشجویان با شکوه وعظمت فوق‌العاده بعمل‌آمد . بعد از انجام نیایش ، مدعوین در حالیکه توسط مشعلداران احاطه شده‌بودندمسافت بین میدان ورزشی‌وساختمان‌سلف‌سرویس راپیموده و در ضیافت شام دانشگاه‌شرکت نمودند ، دراین ضیافت که هزار و پانصد نفر از وجوه اهالی تبریز شرکت داشتند، گروه هنری دانشجویان دانشگاه تبریز موزیکهای غربی‌وشرقی وبرنامه‌های‌تفریحی و هنری قابل توجهی اجراء نمودند . پس از پایان شام آتش بازی باشکوهی انجام گرفت و دانشگاه تبریز یکپارچه نورباران شد.

در خاتمه این مراسم پرشکوه که تحت‌سرپرستی دکتراوصیاءاستاددانشکده کشاورزی و مسئول کوی وسلف سرویس دانشجویان انجام پذیرفت ، دفترچه(چکامه تاج) نشریه دانشکده ادبیات و علوم‌انسانی تبریز که بطرز جالبی چاپ شده بود همراه تمثال رنگی شاهنشاه آریامهر وشهبانوی ترقیخواه در لباس استادی به مدعوین‌هدیه داده شد .

پیام دانشجویان دانشگاه تبریز بمناسبت جشن فرخنده‌تاجگذاری

خواهران و برادران

شهریار و شهبانوی ایران زمین براورنك خسروی نشسته و دیهیم کیانی بر سرنهاده‌اند. این آئین باستانی که میراث افتخار آمیز ملت کهنسال ایران است هنگامی برگزار میشود که آرمانهای ملی و میهنی نسل جوان این مرز و بوم، باانقلاب شاه و مردم ، در سیمای جامعه‌ماشکوفان گردیده است .دانشجویان دانشگاه تبریز ، که از پرتو این انقلاب‌درجهت نو سازی وطن و بهزیستی هموطنان خود از خرمن دانش زمانه توشه میگیرند ، با قلوبی آکنده از مهر شاه و مردم در جشن های بافروشکوه تاجگذاری دست افشانی و پایکوبی میکنند ، باشد که احساسات بی پیرایه ما پیوند وفادارانه‌ای را که با تاریخ شاهنشاهی دوهزار و پانصد ساله میهن آریائی خود استوار کرده‌ایم نمایان گرداند .

دانشجویان در لباس های ورزشی بامشعلهای فروزان در صفوف منظم باشعار های ملی‌و میهنی و فریاد جاوید شاه در خیابان های تبریز راه پیمودند .

●

فیلم‌کامل‌انقلاب‌سفیدشاهنشاه در سینما های دانشگاه یك هفته متوالی‌شب ها بمعرض نمایش گذارده شد.

●

شامگاهان مراسم نیایش باشکوهی توسط‌دانش - جویان‌در محوطه وسیع زمین جدید ورزشی دانشگاه انجام گرفت.

●

در ضیافت شام دانشگاه هزار و پانصد نفرازوجوه اهالی تبریز شرکت داشتند.

●

در روز میلاد مسعود شاهنشاه بسته های‌شیرینی و مواد غذائی دربیمارستان‌هاوپرورشگاه ها وتیمارستان وزندان توسط دانشجویان توزیع گردید .

●

در طول یك هفته هرشب برنامه های جالب‌هنری و موسیقی در دو محل ساختمان شهری‌دانشکده ادبیات و تالار اجتماعا ت‌دانشگاه توسط دانشجویان اجرا گردید ودراین مدت بیش از ده هزارنفرازطبقات مختلف مردم تبریز واصناف‌این شهر در مجالس جشن وسرور دانشجویان شرکت‌داشتند.

●

صد ها عدد میز و صندلی‌و قفسه های چوبی دانشگاه که توسط دانشجویان ازیك ماه‌قبل تعمیر و آماده گردیده‌بود در پنجاه کامیون طی‌مراسم‌شکوهمندی به‌سپاهیان دانش اهدا گردید تا مورداستفاده روستا زادگان‌آذربایجان قرار گیرد.

●

ایستگاه مجهز هواشناسی دانشگاه تبریز افتتاح گردید.

●

یك برج ساعت هفت طبقه در مقابل درب بزرك ورودی دانشگاه بیادبود روز فرخنده تاجگذاری بنا گردید.

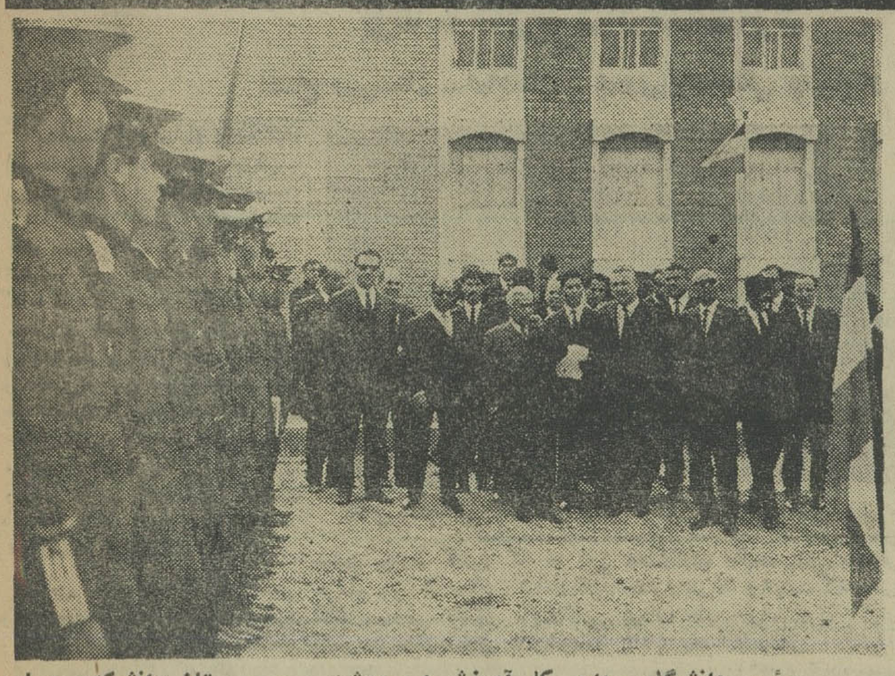

رئیس دانشگاه - مدیر کل آموزش و پرورش - سرپرستان دانشکده ها و عده‌ای از استادان ودانشجویان وسپاهیان دانش در مراسم اهداء وسایل تعلیماتی دانشگاه به روستا زادگان

شنبه ششم آبان ساعت ده صبح‌مراسم اهدای وسایل تعلیماتی به‌سپاهیان‌دانش باحضور آقای دکتر منتصری‌رئیس‌دانشگاه وآقای مرتضوی مدیرکل آموزش‌وپرورش آذربایجان شرقی - مسئولان دانشکده‌ها - استادان و دانشجویان‌وسی نفر ازسپاهیان دانش در محوطه دانشگاه برگزار شد .در این مراسم صد ها عدد میز و صندلی‌وقفسه های چوبی دانشگاه که‌توسط دانشجویان تحت‌سرپرستی آقایان دکتر ثریاپور استاد دانشکده‌فنی‌وسرپرست تاسیسات‌دانشگاه- دکتر هوشنك شمس استاد دانشکده کشاورزی وسرپرست گروه کار ، ازیك ماه قبل تعمیر و آماده گردیده بود ، در پنجاه کامیون ارتشی به‌سپاهیان دانش اهداگردید. تامورد استفاده ۱۴۵۸۸ نفر ازروستا زادگان در ۷۵۵ مدرسه روستائی درپانزده بخش‌آذربایجان‌شرقی‌قرارگیرد

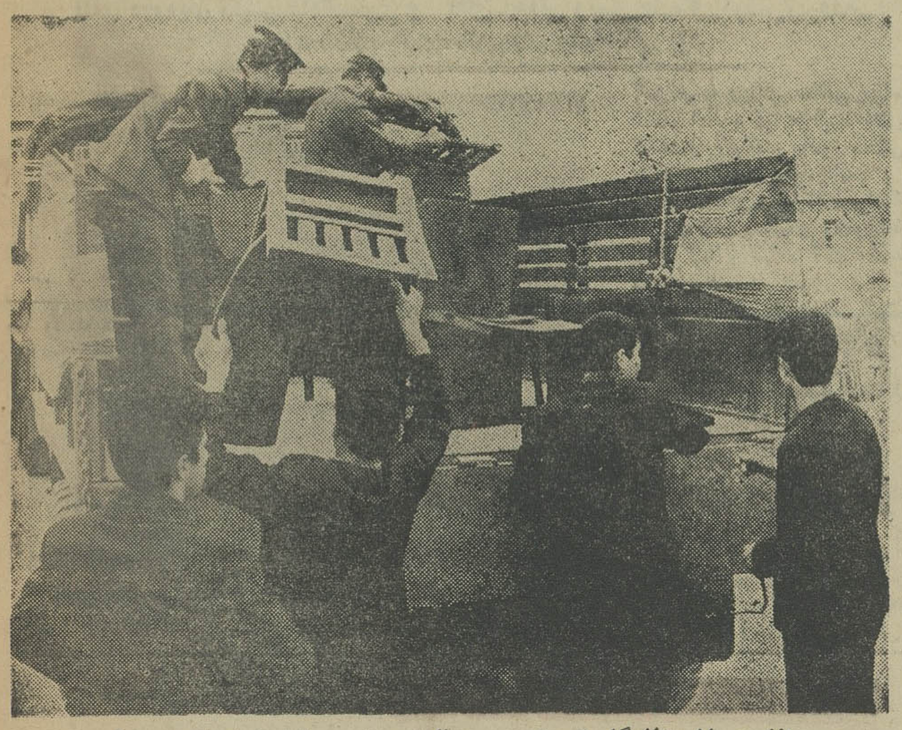

دانشجویان دانشگاه تبریز در حال تحویل وسایل تعلیماتی اهدائی به سپاهیان دانش

نکته‌جالب توجه‌این بود که کلیه‌این‌وسایل بوسیله خود دانشجویان مرمت شده و به محوطه دانشگاه حمل وسپس در داخل کامیون های ارتشی قرار داده شد . و تحویل سپاهیان دانش گردید . دکتر منتصری رئیس‌دانشگاه در این مراسم‌ضمن بیانات خود اظهار داشت :دانشجویان دانشگاه تبریز مفتخرند که این هدایارا به‌روستازادگان آذربایجان تقدیم میکنند ، مطابق آمار در حدود صدی هفتادو پنج مردم ایران در دهات زندگی میکنند و دانشگاه به‌پیروی از آرمانهای ملی و میهنی شاهنشاه آریامهر از این پس به‌تمام نوباوگانی که در روستا های آذربایجان تحصیل میکنند یاری مینماید ،مطمئنااین خدمت برای کلیه دانشگاهیان دانشگاه تبریز در پیشگاه تاریخ‌وطن ما وآیندگان بسیار ارزشمند وافتخار آمیز خواهدبود .

کامیونهای ارتشی وسایل تعلیماتی اهدائی دانشگاه تبریز به سپاهیان دانش را بارگیری نموده و آماده حرکت بمروستاها هستند .

در ساعت دوازده صبح ششم آبان ایستگاه هواشناسی دانشگاه تبریز که تحت سر پرستی آقای دکتر جوادی استاد و مسئول تحقیقات دانشکده کشاورزی تاسیس شده است افتتاح گردید .

این‌ایستگاه یکی از مجهز ترین‌ایستگاه های هواشناسی ایران است و بعضی از وسایل که برای نخستین بار در دانشگاه تبریز نصب گردیده از جدید ترین وسایلی است که در جهان امروز ساخته شده است ضمنا یك برج ساعت هفت طبقه در مقابل در بزرك ورودی دانشگاه بیادبود روز فرخنده تاجگذاری بنا گردید طرح این برج توسط دفتر مهندسی دانشکده فنی تبریز تهیه و اجرا شده است .

دو برنامه جالب هنری دانشجویان در طول یك هفته هر شب در دومحل(ساختمان شهری دانشکده ادبیات - تالار اجتماعات دانشگاه) توسط دانشجویان اجرا شد و در این مدت بیش از ده هزار نفر ازطبقات مختلف مردم تبریز و اصناف این شهر در مجالس‌جشن‌وسرورد‌انشگاه‌شرکت‌داشتند.

از خضری خبرنگار یزد

بمناسبت جشنهای فرخنده تاجگذاری اعلیحضرتین مجالس و مراسم باشکوه و مجلل فرهنگیان شاهدوست وفداکار یزد ادامه دارد

افتتاح دبیرستان - نمایشگاه - اردوی پیشاهنگی ومسابقات ورزشی

بمناسبت ایام مبارك تاجگذاری اعلیحضرتین اداره کل آموزش و پرورش یزد و فرهنگیان شاهدوست و فداکار این شهر تاریخی برنامه های بسیار جالب و کم نظیری را تنظیم و اجرا نمودند که هنوز هم ادامه دارد از جمله برگزاری جشن مجلل و باشکوه دبیرستان شهناز پهلوی بسر پرستی بانو عشرت وزیری و مجلس جشن شکوهمند دیگری در دبستان ۶ بهمن تحت نظر آقای حسین قمی و مراسم افتتاح دبستان نوبنیاد دخترانه رهائی و کلوپ ورزشی دانش آموزان و جشنهای باشکوه دیگر بشرح زیر میباشد .

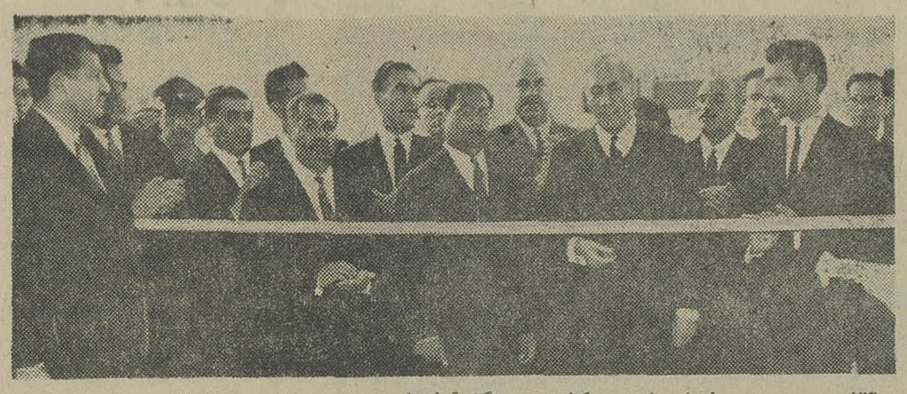

آقای محمدی معاون وزارت کشور هنگام افتتاح دبیرستان رسولیان در یزد

*** افتتاح نمایشگاه**

تشکیل نمایشگاه کار های علمی و هنری و عکس در هنرستان صنعتی یزد و افتتاح آنها وسیله آقای محمدی معاون وزارت کشور که در این مراسم پس از سلام آقای مهندس حسن آیت‌اللهی رئیس هنرستان صنعتی جشن خجسته تاجگذاری اعلیحضرتین را به مدعوین محترم تبریك و تهنیت گفته پیشرفت برنامه های هنرستان را گزارش داد و بعد آقای رهائی رئیس کل شمس‌الدین خرمی رئیس آن دبیرستان پیرامون مبعث و مراسم مجلل تاجگذاری فرخنده اعلیحضرتین و اقدامات فرهنگی و اجتماعی آقای حاج میرزاتقی رسولیان (بازرگان نیکوکار و محبوب یزد) سخن گفت و پس از انجام چند برنامه دیگر ، آقای محمدی معاون وزارت کشور دبیرستان رسولیان را بنام شاهنشاه آریامهر افتتاح و فعالیت های مسئولین هنگام بازدید مورد توجه قرار گرفت .

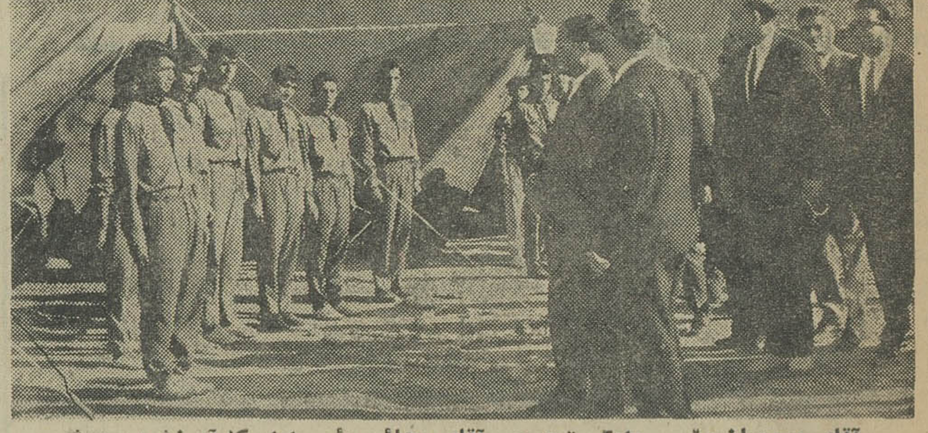

آقای درودیان رئیس دادگستری و آقای رهائی رئیس اداره کل آموزش و پرورش یزد هنگام بازدید ازاردوی پیشاهنگی یزد

اجرای مسابقات ورزشی (والیبال و بسکتبال دختران) و مسابقه دوچرخه سواری با همکاری آقای سروان صفوی رئیس راهنمائی و فدراسیون دوچرخه سواری دریزد دراین مسابقه ۴۰ نفر برای ۱۰ کیلو متر مسافت شرکت داشتندو ۵ نفر اول جوایز ارزنده‌ای دریافت داشتند آقای رهائی از همکاری صمیمانه رئیس راهنمائی و مامورین انتظامی و سرپرست تربیت بدنی و مربیان ورزش در انجام این مسابقه تشکر نمود .

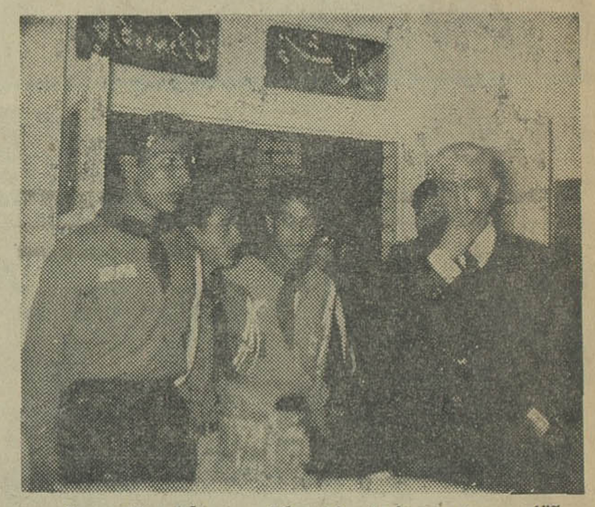

آقای محمدی معاون وزارت کشور هنگام بازدید از کارگاههای فنی هنرستان صنعتی یزد

آموزش و پرورش مطالبی پیرامون انقلاب شاه و مردم و توجه وعنایات شاهنشاه آریامهر بامور صنعتی و حرفه‌ای کشور بیان داشت و بار دیگر آمادگی و فداکاری فرهنگیان رابرای بثمر رسانیدن منشورانقلاب اعلام کرد و آنگاه آقای محمدی معاون وزارت کشور نمایشگاه مزبور را بنام شاهنشاه آریامهر افتتاح نمود و مورد بازدیدایشان و جمع کثیری از مردم قرار گرفت و زحمات آقای مهندس آیت‌اللهی مورد تقدیر واقع گردید .

*** افتتاح دبیرستان**

برگزاری جشن و مراسم افتتاح دبیرستان رسولیان وابسته به گروه فرهنگی علوی ، که این مراسم باشکوه در روز بزرك مبعث حضرت رسول اکرم اجرا و آقایان رهائی رئیس کل آموزش و پرورش و شمس‌الدین خرمی سرپرست تربیت بدنی

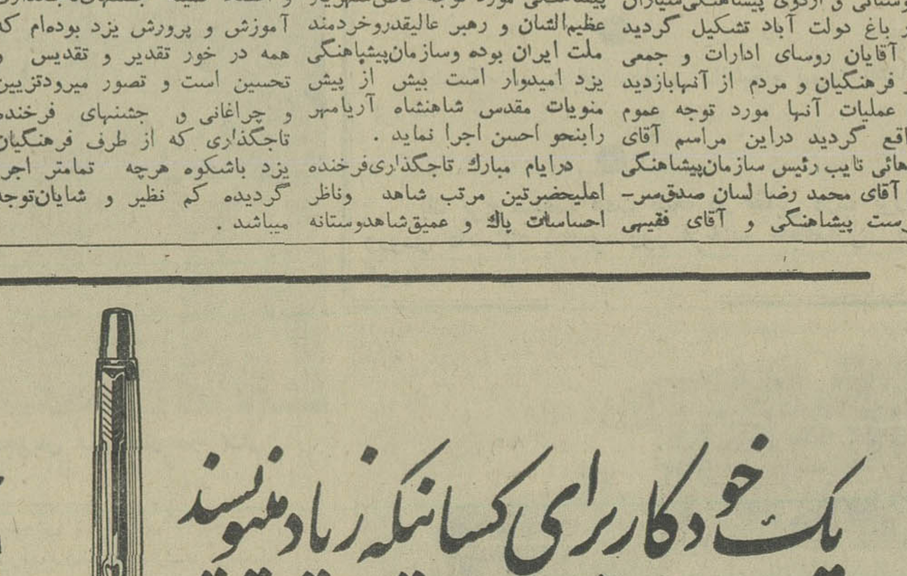

آقای سروان صفوی رئیس راهنمائی و آقای شمس‌الدین خرمی سرپرست تربیت بدنی یزد و عده‌ای از قهرمانان دوچرخه سوار دریزد

*** اردوی پیشاهنگی**

همزمان باجشنهای فرخنده تاجگذاری ، از طرف سازمان پیشاهنگی یزد اردوی پیشاهنگی روستائی و اردوی پیشاهنگی سیاران در باغ دولت آباد تشکیل گردید و آقایان روسای ادارات و جمعی از فرهنگیان و مردم از آنها بازدید و عملیات آنها مورد توجه عموم واقع گردید دراین مراسم آقای رهائی نایب رئیس سازمان پیشاهنگی و آقای محمد رضا لسان صدق‌سر- پرست پیشاهنگی و آقای فقیهی مدیر فنی پیشاهنگی یزد بیاناتی پیرامون پیشرفت و فعالیت‌های همه جانبه پیشاهنگان در حوزه یزد ایراد نمود و گفت : مکتب مقدس پیشاهنگی مورد توجه خاص شهریار عظیم‌الشان و رهبر عالیقدروخردمند ملت ایران بوده وسازمان پیشاهنگی یزد امیدوار است بیش از پیش منویات مقدس شاهنشاه آریامهر رابنحو احسن اجرا نماید .

درایام مبارك تاجگذاری فرخنده اعلیحضرتین مرتب شاهد وناظر احساسات پاك و عمیق شاهدوستانه فرهنگیان یزد و اقدامات مجدانه و فعالیت های شبانه روزی آقای رهائی رئیس کل آموزش و پرورش و عموم دبیران و آموزگاران و کارمندان و اعضاء کمیته جشنهای تاجگذاری آموزش و پرورش یزد بوده‌ام که همه در خور تقدیر و تقدیس و تحسین است و تصور میرود تزیین و چراغانی و جشنهای فرخنده تاجگذاری که از طرف فرهنگیان یزد باشکوه هرچه تمامتر اجرا گردیده کم نظیر و شایان توجه میباشد .

پیشگاه مبارك بندگان اعلیحضرت همایون شاهنشاه آریامهر

اعلیحضرتا . انقلاب سفید و مقدس ششم بهمن دگرگونی عجیبی درتمام شئون مملکت بوجود آورد و چهره کشور را عوض نمود ومیهن عزیزما یك شبه‌ره صدساله رفت این انقلاب دروضع ما صیادان شمال نیز اثر مثبت و مطلوبی گذاشت شرکتهای تعاونی ماهیگیران بوجود آمد تاصید بصورت صحیح عملی گردد دست سماك پیمانکار از دامن صیادکوتاه و ماهی بقیمت واحد درتمام کشور بدست مصرف کننده رسید ولی امسال پس‌ازگذشت دوسال اداره شیلات‌شمال معلوم‌نشد روی چه اصلی به‌تعهدات خودنسبت به ما صیادان پشت‌پا زد وباسماکان سابق که درتمام مدت این‌چند سال دست ازماصیادان برنداشته و نمیدارند قراردادبست‌ماصیادان را دست بسته تحویل همانهائی داد که سالهای سال استثمار کرده‌اند .

اعلیحضرتا دست نیاز بسوی قبله آمال یعنی به پیشگاه آن‌پدر تاجدار دراز نموده استدعا داریم امر ملوکانه شرفصدور یابد که جهت رسیدگی بعرایض‌ما بازرس ویژه به‌بندرپهلوی اعزام‌دارند تا از نزدیك ناظر اعمال خلاف آنهائی‌که خود را مجری اوامر ملوکانه میدانند باشد .

جان‌نثاران مدیران شرکتهای تعاونی ماهیگیران شمال

شرکت تعاونی ماهیگیران بحرامیدعلی‌اسدالله‌زاده- شرکت تعاونی ماهیگیران فلمحوه نوچك عزیز جمال زاد- شرکت تعاونی ماهیگیران خزر محمد دهچیانی - شرکت تعاونی ماهیگیران امید سیدرضا نوزن - شرکت تعاونی ماهیگیران میهن‌پرست سید اشرف شریفی - شرکت تعاونی ماهیگیران ۱۵ اسفند داودگیلانی- شرکت تعاونی ماهیگیران امیدوار سنگاچین - حسن نصرت خواه - شرکت تعاونی ماهیگیران اتحاد کلویر محمدنبی یکتا - شرکت تعاونی ماهیگیران کلویر رجب بسارت‌دار -شرکت تعاونی ماهیگیران حقیقت‌کار عزیز سبك دست- شرکت تعاونی ماهیگیران کچلمحله رسول مرادی- شرکت‌تعاونی ماهیگیران‌امیدفرداسیداسدالله هویت‌طلب- شرکت‌تعاونی ماهیگیران‌دوستی- رضادل‌آرام- شرکت‌تعاونی ماهیگیران موج شکن محمد ابراهیمی - شرکت تعاونی ماهیگیران ساحل‌دوست - میوه دوست . آ-۳۹۹۶۴

آگهی تجدید مناقصه شماره ۲۵

نیروی هوائی تعداد یکصد عدد تختخواب سه‌شکن چرخدار وبیست عدد تختخواب دوشکن طبق نمونه‌های موجوده‌دربیمارستان مرکزی خودرا از طریق مناقصه خریداری مینماید داوطلبین میتوانند بامراجعه بستاد فرماندهی نیرو و بیمارستان مرکزی (خیابان فرح‌آباد) و دریافت برك شرائط ورویت نمونه تختخوابها پیشنهادات خودرا حداکثر تاآخر وقت اداری روز شنبه۱۱ر۹ر۴۶ به‌دفتر آجودانی کل تسلیم نمایند پیشنهادات واصله ساعت ۸صبح روز بعد در حضور کمیسیون در ستاد فرماندهی نیرو باز و قرائت ونیروی هوائی در قبول یك یا کلیه پیشنهادات مختار خواهد بود . الف ۱۳۹ ۸

آ-۳۹۸۵۲ ۱- ۲ نیروی هوائی

شنبه آینده

اطلاعات بانوان تقدیم میکند :
یك مجموعهٔ زیبا وابتکاری

شماره ممتاز

عروس

برای همهٔ آنهاکه عروس شده‌اند ...

برای همهٔ آنها که عروس میشوند ...

برای همهٔ آنهاکه آرزو -یا خاطرهٔ عروسی‌درسردارند..

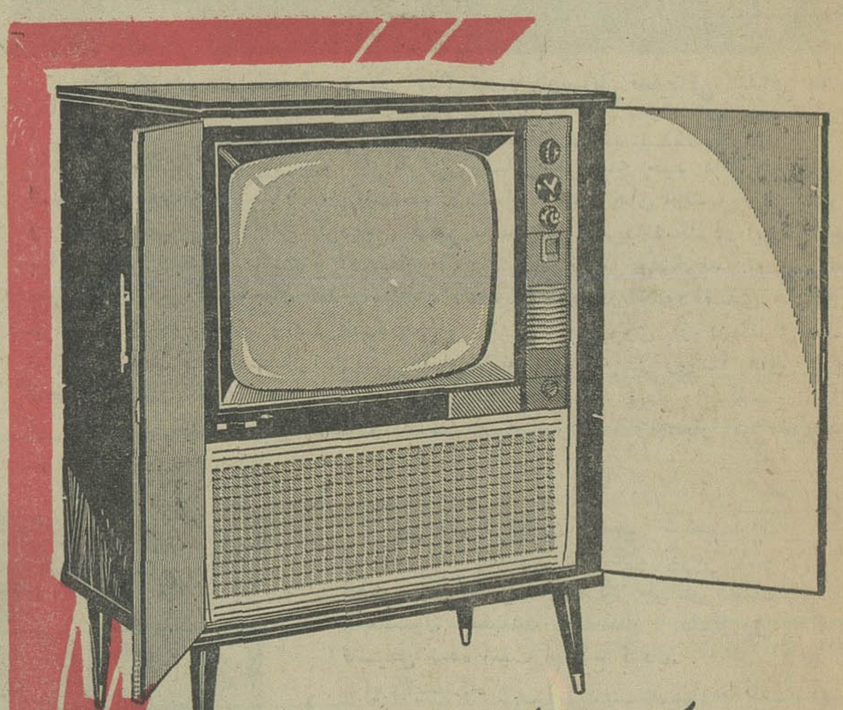

تماشای تلویزیون «آر.تی.آی» هرگز شمارا خسته نمیکند

در پرده عریض تلویزیون آر.تی.آی تصاویر صاف وبدون حرکت منعکس میشود وسبب ناراحتی وخستگی چشم نمیگردد

آر.ث.ا یکی از مشهورترین تلویزیونهای آمریکاست که باخصوصیات تکمیل شده و جدیدترین تکنیك صنعتی درایران بنام آر.تی.آی مونتاژ میشود.

شرکت سهامی فیروز - طهران خیابان تخت جمشید - شماره ۲۱۹ - تلفن ۴۷۱۳۱

مراکز فروش ، دراهواز و خرمشهر شرکت سهامی فیروز

RCA RTI

یک خودکار برای کسانیکه زیاد مینویسند
ومیخواهند از نوشتن لذت ببرند

خودکار تی بال پارکر

اگر نوشتن وظیفه روزمره شماست با خودکار تی بال پارکر حداکثر استفاده را خواهید برد. تی بال خودکاری مطمئن و پردوام است. خودکار تی بال خط شما را مشخص ساخته و بپاکیزگی تا پنج برابر خودکارهای معمولی مینویسد. این خودکار طوری ساخته شده که همه اجزاء آن از تویك فولاد ضد زنگ تا کلاهك فولادین سالهای سال دوام داشته باشد..

PARKER
پارکر سازنده مطلوبترین قلمهای جهان

نمایندگی محصولات پارکر در ایران شرکت سهامی ادکا
خیابان سپهبد زاهدی (فیشر آباد شمالی) شماره ۲۴۵ تلفن ۶۲۶۳۰۴
دارای سرویس مجهز برای قلمهای پارکر و اورشارپ میباشد

احکام تبدیل کارمندان غیررسمی

ازآغازسال آینده همراه با احکام کارمندان رسمی صادرمیشود

سازمان امور اداری طی بخشنامه‌ای از کلیه وزارتخانه ها و موسسات مشمول قانون استخدام خواست صورت کارمندان غیررسمی خود را جهت اطلاع بسازمان مزبور ارسال دارند .

خبرنگار ما گزارش میدهد : بدنبال تصویب آئین‌نامه تبدیل کارمندان غیررسمی ، پرونده این دسته ازکارمندان‌در کمیسیون‌های کارگزینی وزارتخانه ها دردست بررسی میباشد .

براساس مقررات‌قانون استخدام کلیه کارمندان غیررسمی که تا قبل از پایان تیرماه ۱۳۴۵ (تاریخ تصویب قانون استخدام) در خدمت دولت بوده و بصورت تمام وقت‌کار میکرده‌اند ، باید به رسمی تبدیل شوند .

*** حکم رسمی**

بقرار اطلاع صورت اسامی کارمندان غیررسمی بسیاری از دستگاه ها تاکنون بسازمان امور اداری و استخدامی کشور رسیده است . یك مقام مطلع بخبرنگار ما اظهار داشت: فرمهای تطبیق مرحله اول که درمورد کارمندان‌غیررسمی از طرف کارگزینی های‌وزارتخانه ها و موسسات دولتی صادر میگردد، پس از ارسال بسازمان اموراداری باصورت‌های‌اخیر کارمندان‌مذکور مقابله میشود و سپس مورد تائید قرار گرفته و جهت صدور حکم (رسمی) آماده میگردد .

● از اول سال

تعداد کارمندان غیررسمی‌مشمول قانون استخدام‌متجاوزاز هشت‌هزار نفر میباشد و طبق پیش‌بینی‌مقامات سازمان امور اداری‌حداکثر تادوماه دیگر فرم های مرحله اول تطبیق آنها صادر میگردد و از اول سال ۱۳۴۷ احکام کارمندان رسمی و غیررسمی تواما صادرو ابلاغ‌خواهد گردید .

درصدور احکام‌جدیدشرط‌احراز پست سازمانی قطعی است وهریك از کارمندان رسمی یا غیررسمی باید دارای پست ثابت سازمانی که بتصویب و تائید سازمان اموراداری رسیده است باشند .

یك مقام موثق در سازمان امور اداری یادآورشد که تعداد کارمندان غیررسمی احتمالا از تعدادپست‌های سازمانی زیادتر نخواهدبود وتقریبا کلیه کارمندان غیررسمی در پست سازمانی قرار گرفته بکارمندرسمی تبدیل خواهند شد .

اختلاف بر سر انتخابات انجمن شهر تهران

طی هفته آینده مسئولان امور در مورد نحوه‌انجام‌انتخابات‌انجمن‌شهر تهران تصمیماتی خواهند گرفت‌و همچنین اعلام‌خواهدشد که‌انتخابات انجمن شهر تهران‌بصورت‌منطقه‌ای یاجمعی‌انجام خواهد شد.این‌مطلب را امروز یك مقام مسئول دولتی‌در اختیار خبرنگارما قرارداد .

این‌مقام اعلام داشت که‌معتمدان معروف‌محلات تهران‌نیزدرانتخابات انجمن شهر شرکت می کنند .

مقام مزبور تایید کرد که انتخابات انجمن شهر تهران دردی‌ماه‌شروع خواهد شد و گفت احتمالا دستور شروع انتخابات نیزدرهمین‌ماه از طرف وزارت کشور صادر میشود.

اختلاف نظر

درمورد نحوه‌انجام انتخابات بصورت‌منطقه ای و جمعی بین‌گروه های مختلف‌اختلاف نظر وجود دارد

جمعی عقیده‌دارند که انتخابات طبق قانون باید بصورت منطقه ای وبراساس‌سه نفر کاندیدا در هر منطقه شهرداری انجام شود .ودر مقابل‌جمعی‌دیگررا عقیده بر آنست که در تهران خدمات شهری قابل تفکیك نبوده وبه کاندیداها باید همه مردم شهر رای دهندتاآنها نیز بطور کلی برای آبادانی‌تهران‌اقدام کنند . وزیر کشورطبق‌قانون‌اختیار دارد که تصمیم لازمه در مورد رفع این اختلاف نظراتخاذ نماید .

وزارت بهداری

بقیه از صفحه اول

شاهنشاه آریامهر ریاست عالیه سازمان شاهنشاهی خدمات اجتماعی ظهر دیروز هیئت مدیره این سازمان را درتالارکاخ نیاوران بحضورپذیرفتند

والاحضرت شاهدخت اشرف پهلوی نیابت ریاست عالیه‌سازمان شاهنشاهی خدمات اجتماعی نیز دراین شرفیابی شرکت داشتند .

ابتدا اعضاء هیئت مدیره وبازرسان سازمان باین شرح به‌پیشگاه همایونی شرفیاب گردیدند .

آقایان مهندس شریف امامی‌رئیس مجلس‌سنا ، مهندس ریاضی رئیس مجلس شورای‌ملی ، علم وزیر دربار شاهنشاهی ، دکتر اقبال رئیس هیئت مدیره ومدیر عامل شرکت ملی نفت ایران، دکتر آموزگار وزیر دارائی، عبدالرضا انصاری وزیر کشور ،دکتر هدایتی وزیر آموزش و پرورش،دکتر عالیخانی وزیر اقتصاد، دکترشاهقلی وزیر بهداری ، سناتور پرفسور عدل، سناتور دکتر مصباح‌زاده ، مهندس اصفیا مدیر عامل سازمان برنامه ، سناتور دکتر طاهر ضیایی ، سناتور دکتر آشتیانی مدیر عامل سازمان شاهنشاهی خدمات اجتماعی ، دکتر کاسمی معاون مدیر عامل ،شاهرخ، افتخار و روشن‌بازرسان سازمان و خوش‌کیش .

*** فعالیت سازمان**

در این شرفیابی آقای دکترجواد آشتیانی گزارشی از اقدامات بیست ساله سازمان را بعرض رسانید وطی آن گفت : تنهائی که در بیست سال پیش بدست «مبارك شاهنشاه کاشته شد ، امروز میلیونها تن زن‌ومرد وپیر وجوان دردورافتاده‌ترین‌نقاط اینکشور بهنادر ازثمرات و برکات آن‌برخوردار وازجان ودل به‌بانی ارجمند وبزرگوار این اساس خیر دعا می‌کنند .

مدیر عامل سازمان شاهنشاهی خدمات اجتماعی درگزارش خودافزود: درآغاز کار موسسات سازمان منحصر به‌پنجاه واحد درمانگاه در خارج مراکز شهرستانهابودولی امروزشماره آنها درسراسر کشور به دویست‌و پنجاه‌وچهار واحد درمانگاهی‌ومتجاوز ازیکصدواحد اندرزگاه و بیمارستانو آموزشگاه یك کارخانه معظم دارو سازی ، یك آموزشگاه مجهزحرفه‌ای ویك چاپخانه بزرگ میرسد.

*** بیانات شاهنشاه**

پس‌از عرض گزارش مدیر عامل سازمان شاهنشاهی خدمات اجتماعی شاهنشاه بیاناتی باین شرح ایراد فرمودند .

«گزارش شما که‌شرح خدمات و زحمات بیست ساله سازمان است به اندازه کافی گویابودو میتوانم بگویم این سازمان دستگاهی‌است خدمتگزار ومفید که مسلما به‌آلام ودردهای عده بیشماری ازمردم‌این مملکت رسیدگی کرده است. توسعه این دستگاه‌به نسبت خود خوب بوده است و امیدوار هستم که بهمین آهنگ و سرعت‌بیش برود .

● وظایف بیشتر

باتغییراتی که‌فعلادربعضی‌امور مملکت پیدا شده‌است‌درآینده وظایف‌بیشتری را برای سازمان ایجاب میکند زیرا وزارت بهداری هرروز بیشتر بدستگاه بهداشت تبدیل‌میشود وباموربیشگیری ازبیماریها می‌پردازد . بنابراین درمان بیماریها باید بیشتر بوسیله دستگاه هائی که بدست خود مردم است انجام گیرد .

چندی‌قبل در انجمن پزشکان‌بیاناتی کردم که‌طرز فکر مرادراین زمینه روشن میکند . بنابراین در آینده وظیفه سازمان ایجاد موسسات درمانی است . درمانگاهها مستقلا وظیفه خود سازمان است و بیمارستانها رانیز باید باهمراهی و کمك مردم اداره کنید .

درموضوع خدمات اجتماعی‌وظایفی وجود دارد که بعضی دستگاه های مملکتی وسازمانهای دیگر نیزانجام میدهند ولی سازمان شاهنشاهی باید برای رسیدگی باحوال‌افراد بی‌بضاعت بخصوص در روستاهاو نقاط دورافتاده کارهای خودرا دنبال کند .

کاری که‌سازمان‌درتعلیم کودکانی که ازنعمت پدرومادر محرومند میکند وبه‌آنان حرفه‌ای میاموزد کار خوبی است وشاید ضرورت داشته باشدکه دراین زمینه فعالیت خودتان راتوسعه دهید .

کارخانه داروسازی و تهیه دارو امری بسیار مهم است . شاید در ابتدای کار چند سالی طول کشیدکه کارخانه داروسازی داروپخش جای خودرا باز کرد . بعضی از مسئولان هم در آغاز کار اهمیت این کارخانه رادرایران خوب احساس نکردندولی فعلا کاربهترشده‌وامیدفعالیت بیشتری میرود .

*** چاپ کتاب**

موضوع چاپ کتاب و ایجاد یك چاپخانه کاربسیار ضروری وبااهمیتی بود بخصوص که چاپخانه معظم شما درجهان معروفیت پیدا کرده هم‌برای ایران کارمیکند و هم برای ممالك دیگر کتاب چاپ میکند .

باید افراد ایرانی رااز کودکی‌با کتاب آشنا کرد و ذوق خواندن و مطالعه رادر آنان برانگیخت این امر خدمت بزرگی است بخصوص اگر متوجه باشیم که در دنیای امروز علم تربیت ارتباط مستقیم باکتاب دارد که‌هرسال تغییر میکند بنابراین لازم است درمملکت دستگاه مرتب‌ومنظمی مانند چاپخانه سازمان وجود داشته باشد که از عهده این خدمت بزرگ برآید .

بازتاکید میکنم که برای جامعه امروز ایران و تربیت نسل فعلی و آینده کتاب اهمیتی شایان دارد .

انتظار دارم که سازمان شاهنشاهی مثل گذشته و حتی بیشتر و بهتر بخدمات خود ادامه دهد وبفعالیت‌های دیگری که باقتضای زمان پیش‌می‌آید نیز دست‌بزندو نتایج نیکوی آن‌راهر سال شاهد و ناظر باشیم .

*** خدمات**

پس‌از خاتمه‌بیانات شاهنشاه‌آریامهر آقای مهندس شریف‌امامی مطالبی‌در مورد خدمات‌هیئت‌مدیره بعرض‌رسانید واین مراسم درساعت یك بعداز ظهر پایان یافت .

سپاه دانش زنان

از اول فروردین شروع بکار میکند

ساعت یازده صبح امروز والاحضرت اشرف پهلوی نیابت ریاست عالیه کمیته ملی پیکار جهانی با بیسوادی در یك مصاحبه مطبوعاتی شرکت کردندواطلاعاتی پیرامون کلاسهای مبارزه بابیسوادی که بمناسبت‌هفته تاجگذاری در سراسر مملکت‌افتتاح شده است در اختیار نمایندگان جراید گذاشتند .

والاحضرت‌در این‌مصاحبه گفتند: شاهنشاه آریامهر همیشه می‌فرمودند که‌موقعی‌تاجگذاری‌خواهند فرمود که کشور ما از حالت عقب‌ماندگی درآمده ، و ملت ایران هشیار شده باشد . و هنگامی که بمناسبت هفته جشن‌های فرخنده تاجگذاری کمیته ملی پیکار با بیسوادی پیش‌بینی نمود که هزار کلاس جدید در نقاط مختلف کشور دایر کند استقبال کم‌سابقه مردم خودنشانه هشیاری ایشان بود . به این ترتیب که‌در این هفته‌تاریخی بجای هزار کلاس پیش‌بینی شده بیش‌از سه‌هزار و چهار صد کلاس تشکیل گردید . به‌این طریق تعداد کلاسهای دایر در سراسر کشور به‌نزدیك ده هزار رسیده است . کمیته ملی پیکار جهانی بابیسوادی این پیروزی بزرگ را مرهون توجه مردم به‌امر مقدس پیکار بابیسوادی و درك ضرورت تاریخی پیشرفت در زمینه دانش و فرهنگ میداند .

چنانکه براثر همین فعالیتهای اخیر تاکنون در پنجاه و هشت‌شهرستان دیگر نیز مقدمات‌تشکیل کمیته‌های پیکار بابیسوادی انجام گرفته و تا آذرماه در همه آنها نوآموزان به تحصیل مشغول خواهند شد .

*** سپاه دانش زنان**

کشور ما نخستین مملکتی‌بود که در پیکار جهانی بابیسوادی پیشقدم شد . تشکیل کنگره تهران ، اختصاص یکروز از بودجه نظامی ایران برای مبارزه با بیسوادی ، تاسیس جایزه بین‌المللی محمدرضا پهلوی - حاکی از آنست که‌فعالیت ایران‌دربرافکندن این‌بلیه‌انسانی از حدودمرزهای کشورماتجاوز میکند و شورو شوقی که از طرف مردم‌نشان داده میشود میتواند نمونه‌دیگری از همکاری ایشان برای اجرای اصول انقلاب سفید باشد .

اهمیت دیگر چنین استقبالی در آنست که مادرآستانه تشکیل‌سپاه دانش‌زنان و دختران هستیم . شك نیست که تشکیل این سپاه که از طرف برادرتاجدارم اعلام گردید در ریشه‌کن کردن بیسوادی در بین زنان ایرانی اثری قاطع خواهد داشت .

با در نظر گرفتن وظیفه اساسی زن د رتربیت و پرورش‌دانش‌خانواده اهمیت بوجود آوردن‌این‌چنین وظیفه ملی بخوبی درك میگردد و پاسخی خواهد بود به خواسته زنانی که از نعمت خواندن و نوشتن بهره‌مند نبوده‌اند .

*** راهنمائی صحیح**

در اینجا من بار دیگر به تمام موسسات فرهنگی و آموزشی کشور هشدار میدهم که اشتیاق مردم را به‌آموزش از نظر دور ندارندوبرای راهنمائی صحیح و متناسب با جامعه برتحول امروز ایران در کسب‌دانش و فرهنگ خود را تجهیز کنند.

مابمرحله‌ای از کار خود رسیده‌ایم که باید بموازات آموزش خواندن و نوشتن ابتدائی به‌تهیه جزوات و کتابها برای نوآموزان دست بزنیم. چنانکه دیروز در جریان شرفیابی هیئت مدیره سازمان شاهنشاهی خدمات اجتماعی شاهنشاه آریامهر اهمیت این موضوع‌راتذکرفرمودند.

در ضیافت دیشب رئیس مجلس سنا بافتخار رئیس‌مجلس ملی رومانی و همراهان

هیئت پارلمانی ایران ، برومانی دعوت شد

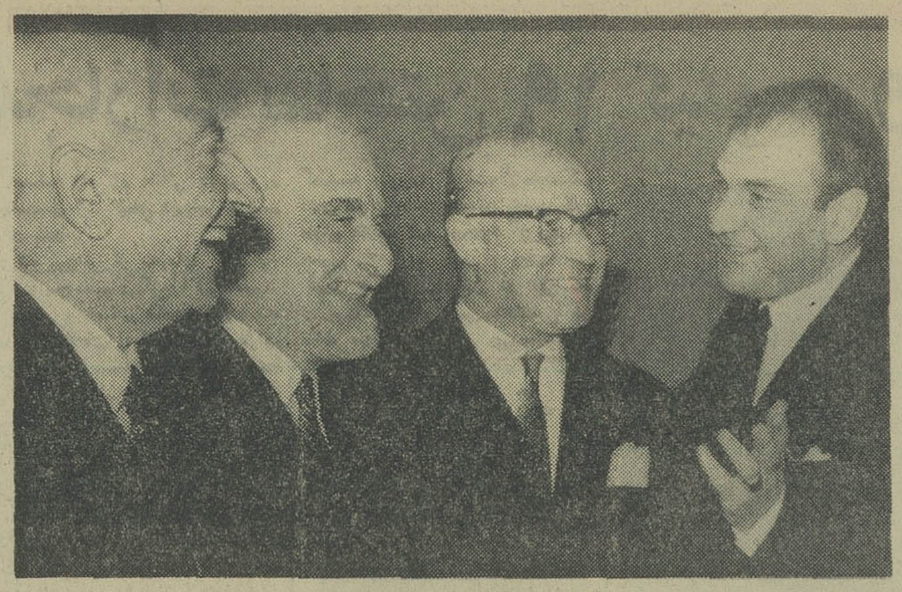

از چپ براست : آقای مهندس ریاضی رئیس مجلس شورای ملی، آقای استفان وتیك رئیس مجلس رومانی ، آقای‌مهندس‌شریف امامی و آقای اردشیر زاهدی در ضیافت دیشب .

آقای مهندس شریف‌امامی رئیس مجلس سنا دیشب به‌افتخار رئیس مجلس ملی رومانی وبانو و ده‌نفر اعضای هیات پارلمانی آنکشوریك مجلس میهمانی بشام درهتل‌هیلتون ترتیب‌داد.

دراین میهمانی آقای مهندس ریاضی‌رئیس مجلس شورا ، آقای دکتر منوچهر اقبال مدیر عامل شرکت ملی نفت ، آقای اردشیر زاهدی وزیر امور خارجه ، آقای دکتر عالیخانی وزیر اقتصادو چند تن دیگر از وزیران ، سفیررومانی و مقامات سفارت رومانی شرکت داشتند.

در سرمیز شام آقای مهندس شریف‌امامی‌پیرامون‌مناسبات‌ایران ورومانی‌سخن گفت که به وسیله مترجم بزبان رومانی‌ترجمه گردید. آنگاه رئیس مجلس ملی رومانی پیرامون سفر خود بایران مطالبی بیان داشت‌وگفت امیدوار است دیداراو از ایران سبب نزدیکی روابط پارلمانی بین دو کشور گردد وی‌درپایان‌بیانات‌خوداز‌پارلمان‌ایران دعوت نمود که در سال آینده‌هیئتی را جهت دیدار رومانی به آنکشور اعزام دارد . بیانات رئیس‌مجلس رومانی‌بوسیله سناتور دکتر طاهر ضیائی مهماندار مهمانان رئیس مجلس سنا ترجمه گردید .

*** شرفیابی**

ساعت‌یازده‌ونیم صبح امروز رئیس مجلس رومانی وهیات پارلمانی‌آن کشور باتفاق سفیر آن کشور در تهران بحضور شاهنشاه آریامهر شرفیاب گردید.

امشب ضیافتی از طرف سفیر رومانی بافتخار هیات پارلمانی رومانی در هتل هیلتون ترتیب‌داده شده وفردا این هیات عازم‌آبادان و خارك خواهدشد و مسافرت‌جنوب تاروز یك شنبه ادامه خواهدداشت.

تیم کشتی ایران سوم شد

سه‌شنبه ۲۳ آبانماه - دهلی‌نو - امشب بدنبال مبارزات خیره‌کننده فینال که حیرت‌آور ترین آنها پیروزی «دانیل‌سان‌روبین» فرانسوی بر «ساکارادزه» قهرمان بزرك شوروی بود ، سرانجام عنوان های جهانی تقسیم شد ، کشتی های‌فینال سه‌شنبه باین شرح پایان رسید .

*** نتایج کشتی های فینال**

* وزن اول :دوره پنجم -«شی‌جی اوناکاتا» ژاپن با ضربه‌فنی «نازار- الباریان» شوروی را در مدت ۷ دقیقه شکست‌داد، «ریچاردساندرز» آمریکائی با امتیاز بر «چانك‌یانك» کره پیروز شد . دوره ششم - «ناکاتا» ژاپن باامتیاز بر «ساندرز» آمریکا پیروز شد .

* وزن دوم : دوره پنجم - «بیشامبرسینك» هندوستان‌با«طالبی» ایران مساوی کرد . دوره ششم - «علی‌اف» شوروی‌با «بیشامبرسینك» هندوستان مساوی کرد ، «علی‌اف» از شوروی ، «طالبی» ایران را در ۸ دقیقه ضربه‌فنی کرد .

*وزن‌سوم :دوره پنجم-«ماساکی کانکو» ژاپن «الکن‌تدیف» شوروی را در مدت ۸ر۵۸ دقیقه ضربه فنی کرد ، «مایك یانك» آمریکا «لوکزاك» آلمان شرقی را باامتیاز برد . دوره ششم - «تدیف»شوروی باضربه فنی «مایك‌یانك» را شکست داد .

* وزن چهارم : دوره پنجم - «عبدالله موحد» ایران با امتیاز «اودی‌چاند» هندوستان را شکست داد ، «انجوولچف» با امتیاز بر «اکی‌هیروساتو» ژاپن فائق آمد . دوره ششم -«بریاشویلی» شوروی با «عبدالله موحد» از ایران‌مساوی کرد ، در همین دوره ، «ولچف» بلغارستان‌باامتیازبر «عبدالله‌موحد» ایران پیروز شد .

* وزن پنجم : دوره پنجم - «دانیل ساتان‌روبین»فرانسه» باامتیاز «ساکارادزه» شوروی‌رامغلوب کرد، «محمودآتالای» ترکیه با امتیاز بر «تاتسوساساکی» ژاپن پیروز شد . دوره ششم - «ساتان روبین»فرانسه در مدت ۵۹ر۸ ثانیه «ساساکی»از ژاپن را باضربه فنی شکست داد.

وزن ششم :دوره‌پنجم -«بوریس گورویچ» شوروی با امتیاز بر «فرانسیسکوبولا» رومانی پیروزشد.

وزن هفتم : دوره پنجم - «احمد ایك» ترکیه با امتیاز بر «هاری هوسکا» آمریکا پیروز شد ،«جوتا لومیدزه» شوروی با «مصطفی‌اف» بلغارستان مساوی شدند .

* وزن هشتم : دوره چهارم - «مدویدو» شوروی با امتیاز «یلماز» ترکیه را شکست داد ، «لاری - کریستف» آمریکابر «انوری»ایران باامتیاز پیروز شده - دوره پنجم «مدویدو» شوروی با کریستف» آمریکائی مساوی کرد . «اورالیف» مغولستان با «انوری» ایران‌مساوی کرد .

*** رده‌بندی نفرات**

وزن اول : ۱- شی‌جداوناکاتا «ژاپن» ۲ -ریچارد ساندرز«امریکا» ۳- اوه‌جانك یانك «کره‌جنوبی»۴- نازارالباریان «شوروی» ۵- پل‌نف «آلمان‌شرقی»۶- محمدقربانی«ایران»

* وزن دوم : ۱- علی علی‌اف «شوروی» ۲- بیشام‌برسینك «هندوستان» ۳ - ابوطالب طالبی «ایران» ۴- تادامی‌چی‌تاناکا «ژاپن» ۵- جان‌شوپاتریکف« بلغارستان» ۶- بازار «مغولستان».

* وزن سوم : ۱-ماساکی کانکو «ژاپن» ۲- الکسن‌تدیف «شوروی» ۳- مایك‌یانك «آمریکا» ۴-هانس لولزاك «آلمان شرقی» ۵- برآه «مغولستان» ۶- گودین«لهستان».

* وزن چهارم:۱-عبدالله موحد «ایران» ۲- بریاشویلی «شوروی» ۳- انجوولچف «بلغارستان» ۴- اکاهیروساتو «ژاپن» ۵- اودی‌چاند «هندوستان» ۶- احمداگرالی «ترکیه» .

* وزن پنجم : ۱- دانیل‌روبین «فرانسه» ۲- گولیکو ساکارادزه «شوروی» ۳- تاتسوساساکی«ژاپن» ۴- محمداتالای «ترکیه» ۵- مارتین نتی«سوئیس» ۶- یعقوبی «ایران»

* وزن ششم : ۱- بوریس- گورویچ «شوروی» ۲- فرانسیسکو بولا «رومانی» ۳- بالبار «مغولستان» ۴- عقیلی «ایران» و حسن‌کنگور «ترکیه» ۶- وین‌باکمن «آمریکا»

* وزن هفتم : ۱- احمد آئیك «ترکیه» ۲- گوتالومیدزه«شوروی» ۳- سعید مصطفی‌اف «بلغارستان» ۴- هاری‌هوسکا «آمریکا»۵- کرمر «آلمان‌شرقی»۶-جونزلر «سوئیس».

* وزن هشتم : ۱- الکساندر مدویدو «شوروی» ۲-والکوکوستوا «بلغارستان» ۳- لاری کریستف «آمریکا» ۴- ابوالفضل انوری «ایران» ۵- غیاث‌الدین یلماز «ترکیه» ۶-لیزی‌لی شای‌چان «مغولستان».

*** رده بندی تیمی**

۱ -شوروی با ۴۱ امتیاز۲-ژاپن با۲۲امتیاز ۳- ایران با ۱۸امتیاز ۴- آمریکا با۱۷ امتیاز ۵- ترکیه با۱۵ امتیاز ۶-بلغارستان با ۱۵ امتیاز ۷- مغولستان با ۸ امتیاز۹- هندوستان با ۷ امتیاز ۱۰- فرانسه با۶امتیاز ۱۱- رومانی با ۵ امتیاز ۱۲- آلمان شرقی با ۵ امتیاز ۱۳- کره جنوبی با۴امتیاز ۱۴-سوئیس با۳امتیاز ۱۵- آلمان غربی با ۲ امتیاز .

دامهای اطراف تهران پرواربندی میشوند

بنا بتصویب هیئت دولت ۴۰ میلیون تومان وام پرواربندی‌زیر نظر سازمان دامپروری در اختیار دامداریهای اطراف تهران قرار میگیرد . براساس این تصویبنامه علوفه کافی‌برای مصرف دامداریها آماده شده و دامها مدت سه ماه پرواربندی میشوند .

گفته میشود با اجرای این‌طرح هر راس از دامهای اطراف‌تهران ۲۰ تا ۲۵ کیلو افزایش وزن پیدا خواهند کرد .

با استفاده‌از اعتبارات این‌طرح روزانه یکهزار گوساله‌پروار بندی میشود .

سیل در سبزوار چند خانه را ویران نمود

براثر بارندگی شدید ، قسمتی از ترانشه بین‌ایستگاه‌های‌راه‌آهن «قره‌تقو-شیخ‌صفی»فروریخت وقطار باری شماره ۳۰۴ که از میانه به مقصد مراغه حرکت کرده بود بعلت‌برخورد با قطعات ترانشه در این محل‌متوقف گردید.

بااطلاع جریان براه‌آهن میانه، اکیپ کمکی‌بانظارت آقای مهندس یغمارئیس ناحیه راه‌آهن شمال- غرب و آقای سید احمدیان رئیس بهره‌برداری وکمیسیون‌سوانح‌راه آهن بمحل اعزام شد و راه را باز کرد

سیل در سبزوار

بموجب گزارش خبرنگار ما در سبزوار : دیروز ناگهان هوای سبزوار و حومه منقلب گردید و ریزش باران شدیدی در ارتفاعات «طبس» شروع شد . براثربارندگی دیروز در قریه جلیل آباد سبزوا سیل عظیمی جاری شدو چندین راس‌گوسفند را باخودبرد.همچنین پسر ۱۴ ساله‌ای به نام صمدفرزند تقی طعمه امواج خروشان سیل گردید .

سیل چندین خانه را در هم‌کوبید خسارات زیادی بمزارع کشاورزی دساخت

کشف تمدن درخشان در کهکشان

لندن - «فردهویل»یکی‌ازبزرگترین ستاره‌شناسان معاصر اعلام‌داشت‌از علائمی که بتازگی از اعماق فضا گرفته شده دیگر جای تردید باقی نمانده است که در کرات کهکشان تمدن فوق‌العاده پیشرفته‌ای وجود دارد که از تمدن مابمراتب جلوتر است .

هویل در تائید اظهارات خود به تحقیقاتی که «الن‌بارت» استادفیزیك انستیتوی «ماساچوست» یکی از بزرگترین مراکز علمی امریکا بعمل آورده استفاده کرده‌است.

نتیجه‌ای که «بارت» از مطالعات خود بدست آورده بمراتب هیجان‌انگیزتر از نتیجه تحقیقات دانشمند شوروی «کاراشف» میباشد .

دانشمند شوروی دوسال پیش اعلام داشت علائمی از یك کره دوردست که فاصله آن از زمین بیش از یك میلیارد سال نوری است دریافت کرده استو باین ترتیب امکان دارد که در این کره یك تمدن ، فوق بشری وجود داشته باشد .

اکنون«بارت» و «هویل» دانشمندان امریکائی و انگلیسی یك‌قدم دیگر در این راه‌فراترنهاده‌واعلام‌داشته‌اند که علائمی از «راه‌مسیری» دریافت کرده‌اند که‌بهیچ‌وجه‌شباهتی‌بعلائمی که شورویها دریافت داشته بودند ندارد و ظاهرا برای فرستادن این علائم همسایگان دوردست ، از یك شیوه انقلابی و تکنولوژی که هزار بار پیشرفته‌تر از تکنولوژی ما است استفاده کرده‌اند

نخست‌وزیر ژاپن گفت ارتش امریکا باید در ویتنام بماند

واشنگتن-ایساکوساتو نخست‌وزیر ژاپن که‌برای مذاکره در باره اوضاع آسیاوبحران ویتنام در روابط دوجانبه امریکا و ژاپن به امریکاسفر کرده‌است‌مذاکرات‌خود را باپرزیدنت جانسون شروع کرد.

ایساکوساتوهنگام ورودبه‌واشنگتن از حضور ارتش امریکا درویتنام پشتیبانی کردوگفت برای حفظ آزادی در آسیای جنوب شرقی مردم‌این منطقه ناگزیر شده‌انداز کمکهای امریکا استفاده‌کنند .

نخست‌وزیر ژاپن اظهار امیدواری کرد که جنك‌ویتنام‌هر چه‌زودتر پایان یابد ودر عین حال تاکید کرد مادامی که امنیت‌واستقلال ویتنام جنوبی تضمین نشده امریکا نباید ارتش‌خودرا از این منطقه خارج کند . ایساکوساتو گفت ژاپن قصد ندارد با اعزام نفرات نظامی به‌ویتنام کمك کند اما از هیچگونه کمك اقتصادی به‌ویتنام‌جنوبی‌دریغ نخواهد کرد.

ساکوگفت به پرزیدنت جانسون اطلاع داده که خروج امریکا از ویتنام قبل از آنکه‌راه حلی‌برای جنك پیداشود امنیت‌آسیا رابخطر میاندازد.

ارتش فلوزی به عدن حمله کرد

بقیه‌از صفحه ۳

مجلس عوام اعلام‌کرد که روز ۳۰ نوامبر عربستان جنوبی یك دولت مستقل خواهد شد . وی گفت مذاکرات برای اعطای استقلال۱۰ روز زودتر با جبهه نجات ملی‌عدن شروع خواهد شد . وی گفت‌جبهه نجات ملی در تلگرافی اعلام کرده که کنترل سراسر عربستان‌جنوبی را در دست دارد و از ما خواستار موافقت با شروع مذاکرات شده است ما بلافاصله با این تقاضا موافقت کردیم ولرد شاکلتون وزیر مشاور ما ریاست نمایندگان را در مذاکرات که در ژنو صورت میگیرد بعهده خواهد داشت .

براون گفت اگر مذاکرات تا ۳۰ نوامبر به‌نتیجه کامل نرسد ما مذاکرات را قطع نخواهیم کرد بلکه آنرا بعنوان مذاکره بین دو کشور مستقل ادامه خواهیم داد

براون افزود همه نیروهای‌انگلیسی قبل‌از پایان ماه جاری عدن راتخلیه خواهند کرد .

مسافرت به بیروت

بقیه از صفحه اول

خوانندگان محترم سابقه دارند که :

-بدنبال تیره‌گی روابط‌سیاسی بین‌ایران‌ولبنان دربهمن ماه سال ۱۳۴۴ دولت‌ایران مسافرت اتباع خود را به لبنان ممنوع ساخت ممنوعیت مسافرت به لبنان همچنان تابعد از بهبود روابط سیاسی و مبادله مجدد سفیر بین دو کشور «آذرماه سال ۱۳۴۵ »ادامه‌داشت واینك که‌تیره‌گی روابط سیاسی بین دوکشور بکلی از میان‌رفته است طبق تصمیم دولت ایران مسافرت اتباع ایرانی به لبنان‌آزاد گردید.

مذاکرات ایران و انگلستان

بقیه از صفحه اول

«مسافرت دو هفته‌ای وزیرمشاور امور خاورمیانه انگلیس به‌شیخ‌نشینهای خلیج‌فارس ومذاکراتی‌که وی با مقامات سیاسی ایران‌بعمل آورد از هرجهت سودمند بود.»

رادیو لندن دیروز ضمن برنامه بزبان فارسی این تفسیر را پخش کرد و اضافه نمود : تقویت قوای بریتانیا در خلیج فارس از مطالبی است که مسلما باکشورهای این منطقه از جهان ارتباط نزدیك دارد ووزیر مشاور انگلیس توانست این مسئله را بطور مبسوط با مقامات سیاسی ایران مورد شور قرار دهد زیرا ایران و بریتانیا به‌ثبات این منطقه از جهان علاقه فراوان‌دارند.

طی دیدار از ۹ شیخ‌نشین خلیج فارس ، وزیر مشاور انگلیس به رهبران آنان اطمینان داد که مادام که وجود بریتانیا در خلیج فارس ضروری باشد بریتانیا قوای خود را در این منطقه نگاه خواهد داشتو رهبران این مناطق سیاست‌بریتانیا را درك کردند .

رادیو لندن افزود : در مورد برقراری مجدد روابط سیاسی بین بریتانیا و مصر آقای رابرتس گفت :

بریتانیا همواره خواهان روابط دوستانه‌با کلیه کشورها میباشدو تجدید این‌روابط نبایدسبب‌نگرانی سایر کشورها گردد و چنین پندارند که با این تجدید روابط تغییری درسیاست بریتانیا بوجود آمده یا منافع سایر کشورهابخطر افتاده است .

*** عکس‌العمل**

خبرنگار سیاسی ما گزارش‌می‌دهد که مقامات سیاسی ایران‌هنوز در برابر اظهارات وزیر مشاور امور خاورمیانه‌ای بریتانیا که قبل از بازگشت بلندن بیان نمود هیچ‌نوع عکس‌العملی از خود نشان‌نداده‌اند.

پیش‌بینی میشود که مذاکرات ایران و انگلستان در تهران ولندن دنبال گردد و در صورت لزوم ، هیاتی از ایران‌برای گفتگوبامقامات سیاسی بریتانیا به لندن سفرنماید.

از فردا صبح در

سینما مونه

دنیای هنر

نمایش دهنده بهترین آثار سینمائی جهان

فاشیسم

تاریخ بشر هرگز چنین فاجعه‌ای بیاد ندارد ۵۰ میلیون کشته بیلان این فاجعه هولناك بود .

فاشیسم تکان دهنده ترین ، شگفت‌انگیزترین و پر ارزش‌ترین پدیده سینمای اتحاد شوروی

نظر به ارزش فوق‌العاده فیلم «فاشیسم» استثنائا از فردا در «سینه‌موند» نیز این فیلم نمایش داده میشود .

۶۰ میلیون ریال جریمه و ۲۸ سال زندان

مجازات ساختن ۱۹ کیلو هروئین بود

«حکم» دادگاه جنائی در مورد قاچاقچیان ۱۹ کیلو هروئین دیشب صادر شد.

دادگاه پنج‌نفر از متهمان را محکوم کرد و پنج متهم دیگر را تبرئه نمود.

رئیس و قضات شعبه سوم دادگاه جنائی (آقایان دکتر حسینی‌نژاد، یحیی رئیس سمیعی و هادی رشیدی) برای صدور این «حکم» ۷ ساعت شور کردند.

بموجب این حکم حسین دیده‌بان کرجی به‌عنوان سازنده هروئین شناخته شد و به ۵ سال حبس محکوم گردید. دادگاه جلیل کبیری و احمد مقدم و حسن سرشته را به عنوان اعضای اصلی باند قاچاق هروئین شناخت و هریك را به پنج سال حبس محکوم کرد و محمد الوندی را نیز باتهام معاونت این سه‌نفر به ۳ سال حبس محکوم نمود. ۵ متهم دیگر این پرونده باین‌سبب تبرئه شدند که برای قضات دادگاه محرز شد نمی‌دانستند شیئی که در «ده» آنها ساخته میشود هروئین است.

دادگاه همچنین پنج‌نفر اول را جمعا به ۶۰ میلیون و ۹۹۰ هزار ریال جریمه نقدی محکوم کرد.

دستگیری اعضای این باند سال گذشته صورت گرفت و آزمایشگاه آنان در قریه حاج‌الدین شهرستان خوی کشف شد و معلوم گردید که جلیل واحمد و حسن و محمد با کمك حسین دیده‌بان در این ده از تریاك هروئین می‌ساختند و در نقاط مختلف بفروش می‌رسانیدند.

مجازات باتخفیف

قضات شعبه ۶ دادگاه جنائی مرکز عصر دیروز پس از ۳ ساعت شور، غلامحسین رنجبر متهم به قتل حمید چیتری را بارعایت تخفیف به ۱۰ سال حبس با اعمال شاقه محکوم کردند غلامحسین متهم است که سال گذشته در باغی در خیابان خواجه‌نظام‌الملك حمید چیتری همکار خود را کشته است.

قضات دادگاه باینجهت مجازات غلامحسین را تخفیف دادند که وی در آخرین دفاع خود، از مرك حمید اظهار تاسف و پشیمانی کرد وبعلاوه وکیل او ثابت نمود که حمید دعوارا باناسزا گفتن به غلامحسین شروع کرد نه غلامحسین

مادری از نگهداری فرزندش محروم شد

دادسرای تهران امروز زنی بنام جواهر را که به بیماری صرع (حمله) مبتلا است از نگهداری فرزند شیرخوارش محروم کرد.

فرزند این زن به پرورشگاه سپرده شدومقرر گردیدتا هنگامی که به سن ۵ سالگی نرسیده به مادرش تحویل نشود علت اتخاذ این تصمیم این بود که یك فرزند شیرخوار این زن هنگام حمله او زیر بدن مادرش ماند و کشته‌شد.

گزنقش جهان‌محصول حقیقی حکیم مورد پسند همه

مشمع‌میخچه دکترشول وارد شد

نمایندگی دکترشول خیابان فردوسی شمالی

در گوشه و کنار شهر

تهیه و تنظیم از: نوشیروان کیهانی‌زاد

شکایت از شوهر آمریکائی

* یك بانوی ایرانی علیه شوهر آمریکائی خود بدادگاه های خانواده تهران شکایت کرد و درخواست طلاق نمود، این زن درشکایت خود نوشته است که چون شنیده است که شوهرش «جیمز ماینر» در ژاپن یك همسر زردپوست دارد دیگر نمی‌خواهد به‌زندگی زناشوئی‌خود بااوادامه دهد.

رسیدگی به شکایت این‌زن به‌شعبه ۱۷ دادگاه شهرستان تهران بریاست آقای نواب‌صفوی محول شده است.

حادثه‌ای در نیمه شب

* نیمه‌شب دیشب یك اتومبیل سواری بوقزنان‌وارد بیمارستان مسمومین شدو ۳ مرد و چهار زن، خانمی را که فریاد می‌زد من خودرا مسموم نکرده‌ام، چرا ناراحتم می‌کنید کشان‌کشان به اطاق معالجه بردند و به‌دکتر گفتند که‌اوخود را مسموم‌کرده است. دکتر هرچه معاینه کرد درخانم که اسمش را عفت‌معرفی کردند اثری‌ازمسمومیت نیافت، لذا ازمعالجه عفت‌صرفنظر کرد، ولی براثر اصرار همراهان اوو ازروی احتیاط‌دستور شستشوی معده عفت راصادر نمود.

عفت که چنین دید حقیقت‌را برای دکتر فاش کرد و گفت: عروسی خواهرم نزدیك است. نامزدش برایش ۵۰ هزارتومان جواهر خریده، درحالیکه‌شوهرم موقع ازدواج بامن‌حتی یك‌دسته گل‌هم برایم نیاورد امشب اورا تهدید کردم که‌اگر تا موقع برگزاری جشن عروسی خواهرم، برایم جواهر نخرد، خود را خواهم کشت واو جواب رددادو من بعنوان قهر از اطاق بیرون رفتم، وارد اطاق خودم شدم ودر رااز پشت قفل کردم. شوهرم به‌تصور اینکه من‌خودرا مسموم کرده‌ام به‌قوم وخویشهایم تلفن کردوهمه رابخانه ما کشانیدو درراشکستند و مرا به‌بیمارستان آوردند.

پول باد آورده

* یك زن ۱۹ ساله ظهر دیروز هنگامیکه بازپرس بنابه‌شکایت اوشوهرش رابه‌زندان‌روانه کرد، ازهمه شکایتهای خود علیه او صرفنظر کرد و مانع بازداشت شوهرش گردید.

این زن که صدیقه نام دارد میگفت شوهرم پس‌از مرك‌همسر اولش، چون‌وارث منحصربفرداوبود ثروت هنگفتی بدست‌آورد، ولی ازاین پول، تنها من که‌باصرف قسمتی از آن همسرش شدم برایش باقی‌مانده است. شوهرم این پول‌بادآورده را درراه‌عیاشی صرف‌کرد و نتیجه این‌خوش‌گذرانیها این شده که اکنون حوصله کارکردن ندارد وبی‌پولی نیز باعث‌بداخلاقی اوشده واورا بصورت انسانی غیرقابل تحمل درآورده است، معذلك راضی به‌توقیف او نیستم.

آزمایش شانس

* یك‌مرد ۴۰ ساله باتهام صدور ۲۲ هزار تومان چك‌بی‌محل دریك دادگاه جنحه به‌۶ ماه حبس محکوم شد.

او چندماه پیش باصدور این چك ۲۰ هزار تومان از یك‌نزول خور قرض کرد تا خانه‌ای بخرد وپس‌از اینکه خانه را به رهن بانك داد قرضش رابپردازدولی چند ساعت بعد، همه پول را در «قمار» باخت و نتوانست خانه را بخرد و قرضش را بپردازد.

او در دادگاه در برابر این سئوال که چرا «قمار» کردگفت می‌خواستم شانس‌خودراآزمایش کنم.

شکایت ۶ مرد عقیم

* یك دعانویس که منحصرا بابه‌بند کشیدن «شیاطین»، مردان عقیم را معالجه میکرد به ۴ ماه حبس محکوم شد. وی براثر شکایت ۶ مرد عقیم که‌هریك جهت معالجه خود ۵۰۰ تومان به‌این دعانویس پرداخته‌بودند، ونتیجه نگرفتند دستگیر شده است.

انتقام زن سابق

* مردی که در اردیبهشت‌ماه امسال همسرش را طلاق داد امروز بدادگستری آمده بودتا ازاو مطالبه خسارت مادی و معنوی کند.

اومی‌گفت که همسر سابقش علیه‌او مطالب کذبی تهیه‌کرده ورونوشتی ازآنرا برای همسرش شرکاء و دوستان و آشنایانش فرستاده و موقعیت وی رامتزلزل ساخته و به‌اعتبار تجاری اولطمه زده است.

این شخص که چند نسخه از این مطالب را بعنوان مدرك در دست داشت «حق‌العمل کار» است اومی‌گفت زن سابقم بخاطر گرفتن انتقام تلفنی مطالبی به دوستان و شرکاء وطرف‌حساب هایم گفته که همه‌رااز من‌متنفر ساخته است.

پیداشدگان

«احمدسنك سفیدی ۱۲ساله، فاطمه بهادری ۷ ساله، معصومه خاموشی ۱۳ساله، علی اصغر ترکمندی ۱۰ساله، ابوالقاسم ۶ ساله، خدیجه ۳ساله و حسن‌زارع ۱۱ ساله» پیداشده‌اند. مددکار اجتماعی‌دادسرای تهران‌درخواست دارد کسانی که از بستگان این‌عده خبر دارند به‌وی اطلاع‌دهند. این کودکان هم اکنون بطورموقت به‌پرورشگاه های تهران سپرده شده‌اند.

مرکز صنایع کوچك و دستی

فرآورده‌های دستی‌که بعنوان یادبود جشن‌های تاج‌گذاری توسط مرکزصنایع کوچك ودستی تهیه گردیده در فروشگاه مرکز خیابان تخت‌جمشید مقابل سفارت آمریکا شماره ۳۸۱ وفروشگاه صنایع دستی در نمایشگاه صنعتی آبان بفروش میرسد.

اغاز چهارمین هفته نمایش در

سینما آتلانتیک

فیلمی از متروگلدوین مایر و سینه راما

CINERAMA

بطریقه جدید سینه راما «تک لنزی»

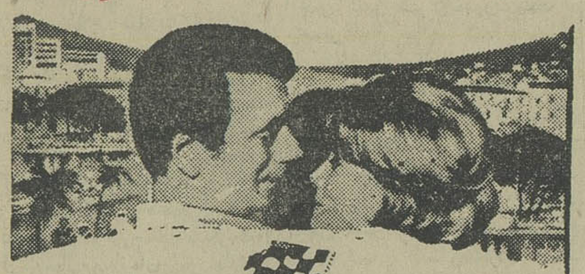

Grand Prix

جایزه بزرگ

باشرکت: جیمز گارنر

اوامری سنت رایومونتان

توشیرو میفونه و فرانسواز هاردی

برنده ۳ جایزه اسکار

شروع سئانسها ۱۱ صبح ۳-۶٫۱۵-۹٫۳۰ بعدازظهر

بلیط را قبلا رزرو فرمائید

کلید طلا؟

از فردا صبح در سینماهای

ب.ب-سینه موند

سعدی-ماژستیک-سهیلا

پدیده بی مانند سینمای اتحاد شوروی

تاریخ بشر هرگز چنین فاجعه‌ای بیاد ندارد

هرگز چنین وحشیگری دیگر نباید تکرار شود

این فاجعه انتهای زندگی مردها-زن‌ها-پیرها وحتی بچه‌ها بود

۵۰ میلیون کشته بیلان این واقعه هولناک بود

فاشیسم

تکان دهنده ترین-شگفت انگیزترین-پرارزش ترین

فیلمی که تاکنون تاریخ سینما بوجود آورده است

فاشیسم

برنده جایزه جام طلائی هشتمین فستیوال جهانی لایپزیک

★ وانتخاب شده بعنوان یکی از بهترین ۱۲ فیلم سال ۱۹۶۶ درجهان

این فیلم مستنداست وتمام صحنه‌های آن واقعی می باشد وازروی بایگانی فیلمهای کشورهای آلمان‌نازی انگلستان-آمریکا-فرانسه-ایتالیا وشوروی تهیه شده است

محصول مسفیلم

از فردا صبح درسینماهای

رکس-میامی-آسیا-همای-تیسفون

سیلوانا.شرق.پانوراما.ستاره.پرسپولیس.المپیا

محبوب‌ترین هنرپیشگان سینمای ایران در یك فیلم جالب و شیرین

سیرافیلم تقدیم میکند
هفت شهر عشق
باشرکت: فروزان . بوتیمار . مارینا
حالتی . قدکچیان . نادره
یدی . بهمنیار
مقبلی ...
ظهوری
کارگردان حمید مجتهدی

مجالس ترحیم

خانواده های : جاودان . اسلامی . بلوریان . محرابیان . ثابت . فرحناک‌ضرابی . رکنی . بنکدار . معالی . اخگری . پروین . رفوگران . بطحائی . نظیری . دولو . کریمی . احدی . پاشائی

بدینوسیله باکمال تاسف درگذشت **شادروان اکبر جاودان** را به استحضار عموم اقوام ودوستان میرسانند . مجلس ترحیم‌مردانه آنمرحوم ازساعت ۳ ونیم الی ٤ ونیم بعدازظهر روز پنجشنبه ۲۵ آبان ماه ٤٦ در مسجد نو واقع در خیابان بوذرجمهری غربی وختم زنانه درهمانروز در منزل شخصی‌واقع‌دربوذرجمهری غربی مقابل مسجدنو شماره‌های ۳۵ و ۳۷ منعقد خواهدبود .

بعموم افراد و خانواده های‌عزادارمصیبت وارده راتسلیت میدهیم

بانهایت تاسف درگذشت‌**بانو ملیحه قصیری مادر گرامی سیف‌الله - شکرالله - یدالله و بهجت قصیری** را درتهران باطلاع دوستان و آشنایان و همشهریان محترم میرساند مجلس ختم مردانه آنمرحومه روز پنجشنبه بیست و پنجم آبانماه ازساعت ۲ربع تا ٤ونیم‌بعدازظهر درمسجد فخرالدوله (دروازه‌شمیران) و مجلس ختم‌زنانه همان روز وساعت در منزل آقای جعفر قصیری خیابان اسکندری شمالی‌چهارراه امیراکرم صالحی کوچه شهرام شماره ۲ + ۱۱ منعقد است . **خانواده قصیری**

بعموم فرزندان وبازماندگان آنمرحومه مصیبت وارده راتسلیت میدهیم

بانهایت تاثر درگذشت مرحوم مغفورحاج **محمود میرابزاده** رابدینوسیله باطلاع دوستان و آشنایان میرساند. مجلس ختم مردانه آن مرحوم قبل ازظهر روز پنجشنبه ۲۵ آبانماه٤٦ **از ساعت ۹تا۱۱** صبح در مسجد حاج شیخ عبدالحسین (مسجد آذربایجانیها)وختم زنانه همانروز از ساعت۳تا۵ بعدازظهر در منزل شخصی فلکه باغشاه کوچه مهرکاشی ۹منعقد خواهدشد .

حاج حمید میرابزاده - حاج‌حبیب‌میرابزاده

خانواده های : میرابزاده - حاج طاهر خوشنویس . رستگار . گلسرخی . عالی‌نسب . اکرامی . فیوضات . صالح‌نیا . ملکی . ملک‌التجاری شهلافر . معیری . جعفری . عطائی . طلائی طباطبائی . رضازاده . زنوزی . واصف . یوسف‌زاده عطائی اسکوئی . مجربی . جوادزاده . میلانی‌زاده . فرزامیان . بدیهی . حلمی سرشت . سید علی‌زاده . طریقی . دکتر صفری

بانهایت تاسف درگذشت شادروان **محمد ایزدی جهرمی** صاحب منصب‌قدیمی‌وبازنشسته کل‌گمرک‌رادرشیراز باستحضار کلیه همکاران آنمرحوم میرساند .

مجلس تذکرآن شادروان ازساعت ۹ تا ۱۱ صبح روز پنجشنبه ۲۵ آبانماه جاری درمسجد مجد برگذار خواهد گردید . **اداره کل گمرک**

خانواده های :مهدیه . زعفرانچی . دیهیم . اخوان . رضوانی . احمدی . غفارزاده . دکتر امین‌پور . سعید موثقی . دکتر مجلسی . شفیق کتانچی . وفائی . شریعتمدار . حکیمیون . جبارزادگان . قزوینی . تبریزی . مرندی . محبوبی . سالک . نزاکتی

بانهایت تاسف وتاثر فوت مرحومه‌مغفوره **علویه بانو ربابه مهدیه** عیال مرحوم جنت‌مکان آقای میرزا احمدمهدیه و همشیره مرحوم‌سلاله الاطیاب آقای‌حاجی سیداحمدزعفرانچی‌طاب‌ثراه و مادر گرامی آقای جعفر مهدیه را باطلاع خویشاوندان و دوستان محترم‌میرسانند.مجلس ختم آن‌مرحومه روز پنجشنبه ۲۵ آبان (فردا)از ساعت ۳الی ۵ بعدازظهر در مسجد ارك منعقد خواهدبود .

حاجی سید محمد زعفرانچی . حاجی محمد دیهیم . حاجی علی اصغراخوان . رضا رضوانی حاجی میرعلی اصغر زعفرانچی . حاجی میرعلی اکبر زعفرانچی . مهدی زعفرانچی . عباس احمدی . حاجی صادق غفارزاده . جواد مهدیه . حمید مهدیه . محمود مهدیه . مجید مهدیه

بعموم بازماندگان آنمرحوم تسلیت میدهیم

بانهایت تاثر فوت مادر عزیزمان راباطلاع میرسانیم مجلس ختم مردانه روز پنجشنبه از ساعت ۳الی ۵ بعدازظهر در مسجد گیلانیان بوذرجمهری کوچه دولت برقرار می‌باشد .

اشرف السادات- سیدعلی و سید کاظم طباطبائی

باکمال تاسف فوت بانو**ربابه طباطبائی گیلانی** راباطلاع میرساند مجلس ختم مردانه روز پنجشنبه ۲۵ آبان ٤٦ ازساعت ۳الی ۵ بعد ازظهر در مسجد گیلانیان واقع دربوذرجمهری کوچه دولت و مجلس ختم‌زنانه‌همانروزوساعت درمنزل آنمرحومه واقع در جادهٔ قدیم‌شمیران ایستگاه پرورشگاه خیابان میرداماد دست راست حریم رودخانه کاشی های ۵و۷ منعقد است .

خانواده های طباطبائی گیلانی . توکلیان رحمانی . لمعة . طلائی

بعموم بازماندگان آنمرحومه مصیبت‌وارده راتسلیت میدهیم

باطلاع کلیه رفقا و دوستان میرساند که بمناسبت فوت مرحوم **حاجی مجید لیل‌آبادی** مجلس ترحیم ازساعت ۳تا ۵بعد ازظهر روز پنجشنبه ۲۵ر۸ر٤٦ درمسجد شیخ واقع در خیابان سیروس کوچه سادات دایرخواهدبود.

حاج شیخ اسحق آقازاده کرمانی

بدینوسیله فوت مرحوم مغفور**حاجی مجید لیل‌آبادی** بزرك خاندان لیل‌آبادی را به اطلاع اقوام و دوستان میرساند . مجلس ترحیم آن مرحوم ازساعت ۳ تا ۵ بعد ازظهر روزپنجشنبه ۲۵ر۸ر٤٦ در مسجد شیخ واقع در خیابان سیروس ایستگاه تکیه کوچه سادات منعقد خواهدبود . مجلس ترحیم زنانه نیز در همان روز وساعت در منزل شخصی واقع در خیابان گلکار کوچه عبدی کاشی ۱۲ دایرخواهدبود

هاشم لیل‌آبادی . عظیم لیل‌آبادی . محمد لیل‌آبادی . اصغرلیل‌آبادی . سرهنك محمد علی لیل‌آبادی . غلامحسین لیل‌آبادی . محمد اخوان لیل‌آبادی و فامیل لیال‌آبادی و خانواده های بافتهٔ . پاك‌نیا . اسکندانی . خامنهٔ . شربیانی عظیمی تبریزی . سیمیاری . نیساری . نخجوانی امتیازی . شاهرودی . مسکرزاده . نورآبادی . رضائیان . فائز . صادقزاده اسکوئی . جورابچی لار . جورابچی . اردبیلی‌فرشی . هوشنك‌مشتاقیان زمانی . پایدار

بعموم بازماندگان آنمرحوم مصیبت وارده راتسلیت میدهیم

باکمال تاسف فوت **سید محمدعلی علوی** راباطلاع خویشان و آشنایان میرساند .مجلس ختم‌مردانه روز پنجشنبه ۲۵ آبانماه ازساعت ۳تا۵ بعدازظهر در مسجد جلیلی خیابان شاهرضا اول خیابان ایرانشهروختم‌زنانه‌همان روزو ساعت در منزل شخصی آن مرحوم واقع درخیابان نظام‌آباد سه‌راه امیرشرقی کوچه نظری برگزار خواهدشد .

نورالدین علوی . دکتر افشاری . مهندس افشاری . تبریزچی

بعموم بازماندگان آنمرحوم‌مصیبت‌وارده راتسلیت میدهیم

بانهایت تاسف و تاثر درگذشت ناگهانی شادروان**ابوالقاسم جواهری** کارمند راه‌آهن دولتی ایران راباطلاع دوستان و همکاران می‌رساند مجلس ختم آنمرحوم ازساعت ۳ تا۵بعد ازظهر روز پنجشنبه ۲۵ر۸ر٤٦ در مسجدقندی واقع درخیابان خانی‌آباد منعقد خواهدبود

راه آهن دولتی ایران

کارمندان و کارکنان و کارگران قسمت بوفه رستورانهای راه‌آهن و قسمت‌مالی‌سازمان بوفه رستورانها وسندیکای کارگران بوفه رستورانهای راه‌آهن بانهایت تاسف و تاثر درگذشت نابهنگام همکار عزیز خود **پرویز (ابوالقاسم) جواهری** را باطلاع عموم دوستان وآشنایان میرساند .مجلس ترحیم آنمرحوم‌روز پنجشنبه ۲۵ آبانماه از ساعت ۳ الی ۵ بعد از ظهر در مسجد قندی واقع در خیابان خانی‌آباد برگزار خواهدشد

خانواده‌های : جواهری . فراهانی . کرمانشاهی آراسته . میررضوی . بوستان . عامر کاشی . معیری . جواهریان . صولتی . جلالی . جلیلی . افتخاری . صراف معیری . تیرگری . سید کریمی . درگاهی . اربابی . سیرتی . کاشانی . رضوی طوسی . گودرزی . نجفی

بانهایت تاسف و تاثر درگذشت نابهنگام وجانگداز جوان وارسته **پرویز (ابوالقاسم) جواهری** کارمند راه‌آهن دولتی ایران راباطلاع اقوام ودوستان‌وآشنایان میرساندمجلس‌ترحیم مردانه آنمرحوم روز پنجشنبه ۲۵ آبانماه از ساعت ۳تا۵ بعدازظهر در مسجد قندی واقع درخیابان خانی‌آباد و مجلس ختم زنانه در همان روزوساعت در منزل شخصی خیابان خانی‌آباد کوچه دکتر ثمربخش شماره ۲۰ برگزارخواهد شد .

بعموم افراد خانواده‌های عزادار مصیبت وارده را تسلیت میدهیم

خانواده‌های خلیلی (آیت‌الله‌زاده طهرانی) وخانواده‌های مرحوم آیت‌الله کاشانی با تاسف فراوان درگذشت فقید سعید فردوس مکان حجةالاسلام **آقای آقاشیخ عزیزالله خلیلی** (آیت‌الله‌زاده تهرانی) راباطلاع بستگان و دوستان محترم میرساند مجلس تذکرآن‌مرحوم ازساعت ۳ بعدازظهر پنجشنبه ۲۵ آبان ٤٦در مسجد آیت‌الله طالقانی خیابان شاه‌آبادکوچه ظهیرالاسلام و ختم زنانه در همانروز و همان ساعت در منزل شخصی واقع در نارمك خیابان مهرخیابان ۵۲ پلاك ۲۷ برگذار میشود

با اندوه بسیار درگذشت ناگهانی واسف انگیزجوان‌ناکام‌بانو**پروانه بخششیان**(حکاکها) راباطلاع بستگان ودوستان میرساند

مجلس ترحیم آن مرحومه روز پنجشنبه ۲۵ آبانماه از ساعت چهارونیم تاپنج ونیم بعد ازظهر در کنیسای آقاجان ابریشمی (بلوار الیزابت اول کاخ شمالی) برگزار میگردد

خانواده‌های حکاکها - بخششیان . حنوکائی لاله‌زاریان . دانشگر . سلیمانی . یاشارزاده . منوچهر امیدوار

بعموم بازماندگان آنمرحومه مصیبت‌وارده راتسلیت میدهیم

یادبود

مراسم چهلمین روز درگذشت مادرعزیزم مرحومه مغفوره**خانم‌شمس‌الملوك کوثر(جعفری)** ازساعت ۲ تا۳ونیم بعدازظهر پنجشنبه ۲۵ آبانماه دوقم - آرامگاه ابوحسین برگزارمیشود شرکت بستگان و دوستان و آشنایان موجب شادی روح آن مرحومه و تسلیت بازماندگان خواهدبود .

جواد جعفری

باکمال احترام باطلاع دوستان .علاقمندان اقوام و آشنایان میرساند مراسم سالگرد درگذشت **شادروان علی اصغرذبانیان**ازساعت ٤تا۸ بعدازظهر روز پنجشنبه ۲۵ آبانماه۱۳٤٦ درمنزل آنمرحوم واقع در تجریش خیابان‌دربند خیابان خلیلی کاشی ۱۱۱ برگزار میگردد

خانواده دزیانیان

بمناسبت تصادف فروز پنجشنبه۲۵ر۸ر٤٦ باچهلمین‌روزدرگذشت همسرم شادروان **حسن اسلامی** مجلس یادبود زنانه از ساعت ۳ الی ۵ بعدازظهر در منزل شخصی واقع در عباس‌آباد اندیشه یك پلاك ٥٤ برگزار خواهدشد .

آ-۲۵۳۳۱ **ناهیداسلامی**

بدینوسیله باطلاع‌فامیل ودوستان‌وآشنایان میرساند روز پنجشنبه ۲۵ر۸ر٤٦ مصادف با چهلمین شب درگذشت شادروان **علی شهابی (ربیع‌زاده)** میباشد مجلس یادبودی از ساعت ۲ونیم الی ٤ونیم بعدازظهر دراین بابویه مقبره صابونچی‌منعقداست‌شرکت خویشان وآشنایان وفامیل دراین مراسم موجبات شادی روح: آن مرحوم رافراهم ساخته‌موجب‌سپاس‌بازماندگان خواهدبود .

خانواده‌های : شهابی . ربیع‌زاده . شهمیرزادی

بمناسبت تصادف روزپنجشنبه۲۵ر۸ر٤٦ باشب‌سال شادروان**دکتر اکبر سیروس‌دواچی** هزینه مجلس یادبود بمصرف‌امورخیریه‌خواهد رسید ضمنا مجلس تذکری ازساعت ۳تا٦ بعد ازظهر همانروز در منزل آنمرحوم برقرارخواهد بود . **خانواده دکتر سیروس دواچی - صوبا پاکنهاد . دکتر محمد سیروس دواچی . عباس مرشدی . سروان آزیدهاك . مریم پاکنهاد . احترام افشار . مشگریز . پورفرزیب . ابراهیمی احدپور . شیخ‌الاسلامی**

خانواده‌های یمینی . معینی . زندو فامیل های‌وابسته

باستحضار دوستان و بستگان‌میرسانند.

مراسم چهلم مرحوم مغفور **(هدایت‌الله یمینی)** ازساعت ۲ونیم تا٤ونیم بعدازظهرروز پنجشنبه ۲۵آبانماه دراماماده‌عبدالله برگزارخواهدشد

تسلیت

سرورمعظم جناب آقای کجوری

بانهایت تاسف وتاثر مصیبت وارده را حضور آنجناب وخانواده‌محترم هیرادو پارسا صمیمانه تسلیت عرض مینمایم

تبریز رضا انوشیروانی‌وبانو

جناب آقای دکتر رئیس بهرامی

بانهایت تاسف و تاثر درگذشت‌عمه‌محترمه‌تان رابجنابعالی وخاندان گرامی‌آن‌شادروان‌تسلیت عرض نموده وباظهار همدردی آمرزش آن شادروان و بقای عمر بازماندگان را از خدای متعال خواستارم . **هرمز آرش**

جناب آقای کجوری و آقای‌تهرانچی

بانهایت تاسف مصیبت وارده را به آن فامیل محترم تسلیت عرض می‌نمائیم

بابل - امیری و بانو بیکائی

تیمسار سپهبد مبصر ریاست محترم شهربانی کل کشور

بانهایت تاسف و تاثر ازطرف خود و ماموران شهربانی بابلسر درگذشت نابهنگام برادر ارجمند آن تیمسار معظم را تسلیت عرض می‌نماید . **بابلسر - سروان نوریانی**

خانواده های محترم طالقانی - خستو و غضنفریان

بانهایت تاسف واندوه فراوان مصیبت وارده را به‌آن خانواده های محترم تسلیت‌عرض مینمائیم . **واجارگاه کارخانه چای گرجی - حسن‌محرابی و بانو**

بانهایت تاثر فوت مرحوم حاج میرزامحمد جوهرچی طاب‌ثراه رابه فرزندان آن مرحوم و عموم بازماندگان به ویژه آقای حاج‌سیدمرتضی مرتضوی نائب‌الرئیس اتحادیه و ابوالفضل جوهرچی تسلیت گفته بقای خاندان محترم رااز درگاه احدیت مسئلت دارد

رئیس اتحادیه صنف عطار وسقط‌فروش

تیمسار سپهبد مبصر ریاست محترم شهربانی کل کشور

بنمایندگی ازطرف کلیه افسران ودرجه داران وافراد و کارمندان جمعیت‌شیروخورشید سرخ ملایر مصیبت وارده را تسلیت عرض‌سلامت و توفیق خدمت آن تیمسار را مسئلت دارند

ملایر - سرهنك ۲ برزین

همکار محترم جناب آقای شریعت

باقلبی آکنده از تاسف مصیبت وارده را بجنابعالی و خانواده ارجمندتان تسلیت‌عرض مینمائیم .

فرخ‌کرمی - احمدعابدی

سرکار سرهنك علی اکبر فرازیان و بانو

باکمال تاسف مصیبت وارده را بحضور شما وخانواده محترم قزل‌ایاغ تسلیت عرض می‌نماید . **شیراز- فرامرز فرازیان**

جناب آقای تهرانچی

بانهایت تاسف درگذشت مرحوم ابوی را بجنابعالی وخانواده محترمتان تسلیت عرض مینمائیم . **شاهی - اخوان حاج ملاحاجی**

جناب آقای دکتر آزاد راد

به‌نمایندگی ازطرف کارکنان و کارمندان کارخانجات روغن نباتی ناز اصفهان‌درگذشت اسف‌انگیز پدر گرامتان را صمیمانه تسلیت میگویم .

اصفهان - کمك مهندس محمدعلی شریفی

تیمساران معظم سرتیپ محمد نجیمی و سرتیپ عبدالعلی نجیمی

باکمال تاسف مصیبت وارده را به آن تیمساران وخانواده محترمتان صمیمانه‌تسلیت عرض مینمایم . **محمودافشار**

جناب آقای سیف‌الله قصیری

کارکنان دبستان ودبیرستان‌بهنام‌وانجمن همکاری خانه‌و مدرسه مصیبت وارده را به‌آن جناب تسلیت عرض نموده سلامت و طول عمر آنجناب وخانواده محترم راازخدای بزرك خواستارند . **یوحنا عیساتی**

دبیران ، کارمندان و دانش آموزان‌دبیرستان گوهرشاد فوت ناگهانی **نورچشم عزیز خود** دوشیزه ناکام یافا مینازاده را ببازماندگان صمیمانه تسلیت میگویند

مهین مهرپویان

تیمسار معظم سپهبد مبصر ریاست‌محبوب شهربانی کل کشور

کارمندان بازنشسته شهربانی کل‌مصیبت وارده را به تیمسارمعظم‌تسلیت عرض‌وکامرانی وجود گرامی‌وخاندان محترم را ازخداوند متعال خواستارند .

همکار ارجمند آقای محسن مبشری

درگذشت پدربزرگوارتان باعث تاثروتالم گردید باکمال تاسف مصیبت وارده را بشماو خانواده محترم تسلیت میگوئیم

کارکنان آزمایشگاه فنی‌و مکانیك خاك سازمان برنامه

سرکار ستوان‌یکم لقاءالله فنائیان

باکمال تاسف درگذشت شادروان پدر ارجمندتان را ازطرف خودودوستان وهمکاران مشترکمان بشماهمکار عزیزوخاندانتان‌تسلیت تسلیت عرض مینمایم

سرهنك جعفری فشارکی

تیمسار سپهبد منیعی

افسران ، درجه‌داران وافرادکاردشاهنشاهی بانهایت تاثر مصیبت وارده رابه آن تیمسار گرامی وخانواده محترم تسلیت‌عرض‌نموده‌صبر وشکیبائی بازماندگان را ازدرگاه خداوندمتعال مسلت دارند .

سرلشگر هاشمی‌نژاد

تیمسار سپهبد مبصر ریاست معظم شهربانی کل کشور

بانهایت تاسف و تاثر مصیبت وارده رااز طرف خودو افسران و همردیفان و درجه‌داران‌و افراد شهربانیهای سمنان وتوابع تسلیت‌عرض مینماید .

سمنان - سرهنك امین طاهری

همکار عزیز جناب آقای کاظم طباطبائی

مصیبت وارده را بشماو خانواده‌محترمتان تسلیت میگوئیم

فروشگاه قطعات یدکی کاترپیلار

سپاسگزاری

ازعلماء اعلام و حجج اسلام و مراجع‌تقلید وسایر طبقات ازدوستان و فامیل که درمراسم تشییع‌و مجالس ختم در مساجد تهران‌ومسجد اعظم قم و ورامین و شهسوار و رامسر و سایر شهرستانها برای پدر بزرگوارمان مرحوم حجةالاسلام و المسلمین آیت ا... **حاج سید مرتضی تنکابنی** اعلی‌الله مقامه‌الشریف شرکت فرموده ویاکتباو تلگرافا وبوسیله جرائداظهار همدردی فرمودند سپاسگزاریم چنانچه به‌علت تالمات روحی در عرض تشکر حضوری تاخیری رخ‌دهد امید عفو داریم **خانواده های تنکابنی**

سپاس‌و پوزش

ازبانوان گرام‌و سروران عظام که‌درمراسم تشییع‌وترحیم روانشادپدرم**هرمزدیاراسفندیار سروشی** حضورا یابوسیله نامه وتلگراف‌اظهار لطف وهمدردی فرموده‌اند نهایت سپاسگزار بوده چنانچه برای عرض تشکر و امتنان بعلت تالمات روحی قصوری رخ دهد پوزش می‌طلبم

ازطرف کلیه بازماندگان - بهرام سروشی

ازلطف و عنایت دوستان‌وآشنایان‌وفامیل که‌درمراسم‌ترحیم‌جوان‌ناکام **سیروس‌پورخلیلی** باتشریف فرمائی حضوری یابوسیله تلگراف ونامه‌اظهار همدردی نموده‌اند سپاسگزاریم‌واز اینکه درشرفیابی و تشکر حضوری به علت‌تالم روحی تاخیری روی دهد پوزش می‌طلبیم

خانواده‌های پورخلیلی - محلی

بایکدنیا تشکر از دوستان‌وآشنایان‌گرامی که برایتجانبان منت گذارده و در مجلس یادبود فقیدسعیدپدربزرگوارمان موجب‌تسلی‌خاطرمان رافراهم فرمودند بعلت گرفتاری از شرفیابی حضوری پوزش‌طلبیده‌وامیدواریم بالطف‌بیکران خود این پوزش راقبول فرمایند

حسن قوامی . ابوالفتح فانی . سرهنك اسماعیل فانی

ازدوستان و سروران عظام وهمشهریان محترم که برای ابراز همدردی و شرکت در مراسم تشییع‌و مجالس ترحیم و هفتهٔ‌شادروان **غلامحسین حبیبی** بزرك خاندان حبیبی‌رادراراك قبول زحمت وبذل عنایت فرموده یاوسیله روزنامه و تلگراف‌ونامه‌بااظهار تفقدبازماندگان رامرهون عواطف و مراحم خاص قرارداده‌اند کمال تشکر و امتنان رادارد و چنانچه تاثرات روحی موجب‌تاخیر یاقصور درشرفیابی وعرض امتنان حضوری‌گرددبدینوسیله پوزش‌میخواهد

ازطرف خاندان حبیبی - مهندس عباس حبیبی

استاد گرامی جناب آقای دکتر یاسینی

بانهایت تاسف درگذشت ابوی کرامتانرا صمیمانه تسلیت عرض میکنیم

دانشجویان سال چهارم زمین شناسی

مصیبت وارده را به‌خانواده محترم نجیمی نائینی مخصوصا تیمساران ارجمند محمد و عبدالعلی نجیمی و سرکار سرهنك احمدنجیمی تسلیت عرض مینماید .

سروان مهندس پرویز بقائی

تیمسار سرتیپ سیستانی

بانهایت تاثرو تاسف مصیبت وارده رااز طرف خود و کلیه همکارانم تسلیت گفته بقاء عمر بازماندگان را ازدرگاه ایزد متعال مسئلت مینمایم .

کرمانشاه - سپهبد محمدحسین ضرغام

سرکار خانم قاضی‌پور - جناب آقای‌مهندس نریمان درفشی

ماکارمندان دبستان دولتی دلشاد با دلی دردناك ازهمان خدائی‌که جوان ناکام مهیندخت غلامین رابدامن آمرزش خویش جای داد برای شماطلب صبر جاودانه نموده و تسلیت‌میدهیم

کارمندان دبستان دولتی دلشاد

آگهی استخدام رسمی

سازمان عمران گرگان یکنفر کارشناس اقتصادی که حداقل دارای دانشنامه لیسانس در رشته اقتصاد وواجد شرائط عمومی مندرج‌درقانون استخدام کشوری‌باشد برای خدمت در ناحیه گرگان از طریق امتحان ومسابقه استخدام می نماید :

داوطلبان واجد شرائط می توانند فورم زیررا تکمیل نموده حداکثر تاپایان وقت اداری روز چهارشنبه ۱۵ آذرماه ۱۳٤٦ شخصا یا با پست سفارشی بنشانی تهران - دروازه شمیران خیابان هدایت -خیابان علائی- پلاك شماره ٤۳ بامدارك ذیل تحویل دهند یا ارسال نمایند :

چهارقطعه عکس ٤×٦ - یك نسخه رونوشت‌شناسنامه- فتوکپی یا رونوشت‌گواهی شده آخرین مدرك تحصیلی - رونوشت برك پایان‌خدمت وظیفه یامعافی

بتقاضاهائی که بعد از تاریخ فوق برسد ترتیب اثرداده‌نخواهد شد .

داوطلبان باید برای دریافت کارت ورودبه جلسه امتحان روزسه شنبه ۲۸ آذرماه ۱۳٤٦ -به سازمان عمران گرگان بنشانی فوق مراجعه‌نمایند.

امتحان مسابقه روز یکشنبه ۳ دی ماه ۱۳٤٦ خواهدبود .الف۸۱٤۳

مدیر عامل سازمان عمران گرگان - دکتر جزیره‌ای

اینجانب نام ..... نام خانوادگی .... تاریخ تولد ...

شماره شناسنامه ..... محل صدور .....

نام پدر ..... نشانیهای پستی :شماره مسکن .....

خیابان ..... کوی ..

شهر ..... داوطلب ثبت نام برای استخدام در سازمان عمران گرگان‌میباشم.

امضاء

۱-۳ آ-٤۰۰٦۰

اطلاعات ۱۳۰۴

چهارشنبه
• پانزدهم نوامبر ۱۹۶۷
• دوازدهم شعبان ۱۳۸۷
• شماره ۱۲۴۳۷

بموجب موافقتنامه‌ایکه بین ایران و شوروی امضاء شد

ساختمان لوله سراسری گاز زودتر آغاز میشود

دیشب رادیو مسکو در بخش فارسی خود اطلاع داد: آقای مهندس سعید نقوی که چندی قبل در راس هیئتی برای بازدید از شوروی به آن کشور عزیمت کرده بود موافقت‌نامه مربوط بساختمان لوله اتصال گاز در ایران را امضاء نمود.

بموجب این موافقتنامه نصب لوله گاز سرتاسری ایران زودتر شروع خواهد شد. طول لوله گاز سرتاسری ایران بیش از دو هزار کیلو متر طول خواهد داشت و با این لوله گاز می توان سالیانه بیش از ده میلیارد متر مکعب گاز صادر نمود. کارشناسان شوروی در ساختمان بخش شمالی لوله گاز که طولش قریب ششصد کیلو متر است بایران کمك می کنند. کارشناسان شوروی تاکنون از مناطقی که لوله گاز از آن‌جاها خواهد گذشت بازدید نموده و با شرایط طبیعی محل آشنا شده‌اند. اکنون کار های زمین شناسی و اکتشاف و تحقیقات لازم پایان یافته و پروژه لوله انتقال گاز که عنقریب بمرحله اجرا در خواهد آمد توسط کارشناسان (کیف) و (مسکو) تمام و کمال آماده می شود. با اجرای این پروژه و نصب لوله انتقال گاز یکی از منابع اصلی ثروت ایران مورد بهره‌برداری قرار می گیرد.

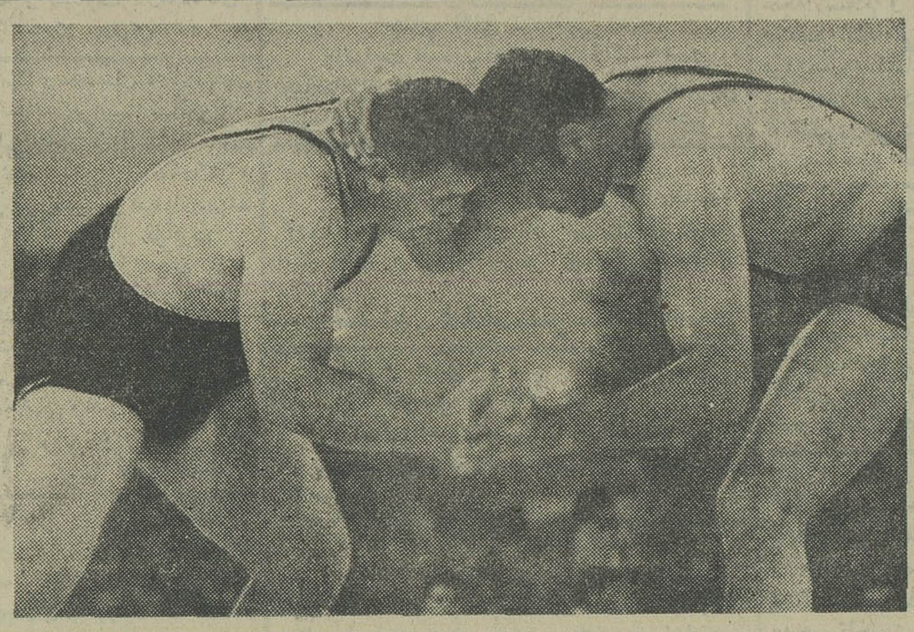

انوری در وزن هشتم تا دور سوم سخت امیدوار بود ولی (والکو کوستوا) از بلغارستان او را متوقف کرد، عکس صحنه ای از دیدار ایندو را نشان میدهد. عکس اختصاصی اطلاعات

مکالمه تلفنی مستقیم با شهرستانها

از طریق شبکه سراسر امکان پذیر میشود

وزیر پست و تلگراف در ژاپن قرارداد نصب شبکه مخابرات سراسری ایران را امضاء کرد و اعلام داشت که با نصب این شبکه و مرکز مخابرات مردم تهران و شهرستانهای ایران به وسیله تلفن بدون واسطه مکالمه خواهند کرد.

در حال حاضر نیز در تهران ارتباط خودکار میان چالوس، سد کرج، کرج، مشهد، رشت، رامسر و چند شهرستان دیگر برقرار است و مکالمه کنندگان با گرفتن شماره مخصوص و معینی بدون واسطه میتوانند با این شهرستانها تماس بگیرند. علت اینکه وزارت پست و تلگراف این شماره های خودکار را فاش نمیکند آنست که بعلت محدودیت شبکه اگر همه مردم از این شماره ها آگاهی یابند دیگر در مدت روز تماس با شهرهای مزبور غیرممکن خواهد شد.

وزارت پست و تلگراف اعلام داشت که برای ساختن سه هزار و هشتصد کیلومتر شبکه مخابرات موج کوتاه در فاصله راههای تهران - اهواز - تهران - مشهد، تهران - رشت، آمل هشتاد و سه ایستگاه فرستنده و گیرنده خودکار در قلل هشتاد و سه کوه مرتفع ایران نصب میشود این طرح بزرگترین برنامه ارتباطی وزارت پست و تلگراف است که اجرای آن همراه با ساختمان مرکز ارتباطات ایران آغاز میشود.

مذاکرات سفیر ایران با نخست‌وزیر شوروی

آقای احمد میرفندرسکی سفیر ایران در مسکو دیروز در کاخ کرملین با آقای الکسی کاسیگین نخست وزیر آن کشور ملاقات و مذاکرات دوستانه ای بعمل آورد. در این ملاقات معاون دائره کشور های خاورمیانه وزارت خارجه شوروی نیز حضور داشت.

مسافرت وزیر کشور به شمال

آقای عبدالرضا انصاری وزیر کشور برای بازدید از شهرداری‌های نمونه و پیشرفت برنامه‌های عمرانی همراه هیئتی به مناطق شمال کشور مسافرت کرد.

آقای شهمیرزادی معاون وزارت کشور در این مسافرت همراه وزیر کشور خواهد بود.

همکاری دانشگاه ایلینوی با دانشگاه تهران

درنتیجه مذاکرات هیئت اعزامی دانشگاه تهران به آمریکا با مقامات دانشگاه «ایلینوی»، موافقت شده که امور تحقیقاتی مشترك بین دو دانشگاه توسعه یابد و برای نژاد شناسی و جامعه شناسی تشکیلات پژوهشی مشترکی ایجاد شود.

دو فرماندار جدید

از طرف وزیر کشور آقایان: احسان‌الله حقیقی بسمت فرماندار مستقل زنجان و شیخ عطار بسمت فرماندار طوالش منصوب شدند.

طی شهریور ماه امسال

شاخص هزینه زندگی کاهش یافت

شاخص هزینه زندگی طی شهریور امسال نسبت بمرداد ماه در شهرهای ایران ۳ در صد و در تهران ۲ درصد و در ۲۲ شهر کوچك رویهم ۷ درصد کاهش یافته است.

شاخص کل هزینه زندگی در شهریور ماه با مقایسه سه ماه گذشته ۳ر۷ درصد تنزل نشان میدهد.

تنزل بهای میوه ها، سبزی های تازه، آرد، نان، برنج براثر ازدیاد فصلی عرضه عامل اصلی کاهش شاخص هزینه زندگی در این ماه بود، ضمنا بهای حبوبات نیز کمی کاهش یافت ولی قیمت فرآورده‌های لبنی، تخم مرغ، گوشت، مرغ و ماهی بعلت کمی عرضه قدری بالا رفت.

حداکثر کاهش هزینه زندگی مربوط باهواز است که ۲ر۱ درصد تنزل داشت ولی در اصفهان ۲ درصد و در شیراز ۱ در صد افزایش نشان میدهد.

آگهی استخدام

سازمان ایرانی مجامع بین‌المللی برای اداره مرکز اسناد علمی به کتابدار و متخصص اسناد که فارغ‌التحصیل عالی کتابداری بوده و آشنا بزبانهای فرانسه و یا انگلیسی باشند نیازمند است واجدین شرایط میتوانند روز های چهار شنبه و پنجشنبه از ساعت ٤ الی ۷ بعداز ظهر به اداره مرکز اسناد علمی سازمان واقع در خیابان بهارنبش شاهرضا شماره ۱۰ مراجعه نمایند

سازمان ایرانی مجامع بین‌المللی
آ-۳۹۸۲٤ ۱-۵

سیمان تهران
مرغوب‌ترین و باصرفه‌ترین سیمانها
خیابان کوشك تلفن ۴-۳۵۷۹۱
آوازه

شرکت تعاونی فرهنگیان تهران
بافرارسیدن سرما و احتیاج بلباس گرم برای رفاه باشیوه‌ای کاملا جدید و تازه
صاحبان سهام قسمتی از پوشاك زمستانی موجود در فروشگاه را بدون پیش قسط و باارزانترین قیمت ممکن بفروش میرساند

اطلاعیه
به استحضار همشهریان عزیز میرساند که درمواقع مسافرت بخارج برای دریافت گواهینامه بهداشتی بین‌المللی بمحل اداره کل بهداشت تهران واقع درخیابان جنوبی پارك شهر (نبش شاهپور) مراجعه فرمایند.
بهداری تهران
آ-۳۹۹۲۲ ۱-۳

هاویلوکس
معتبرترین نام در صنعت رنگسازی امروز

کلید طلا؟

کف پوش یک پارچه
حکاکرم
متر مربع ۱۸ تومان
ساختمان آلومینیوم تلفن ۶۰۰۲۵

در پیشگاه مبارك شاهنشاه آریامهر و شهبانو فرح پهلوی و میهمان عالیقدرشان حضرت رئیس جمهوری بلغارستان
سازمان باله ملی ایران سه‌شنبه سی‌ام آبانماه برنامه باله کمیك - کلاسیك و مدرن را در تالار رودکی اجرا خواهد کرد.
فروش بلیط: گیشه تالار رودکی
بلیطهائیکه قبلا فروخته شده بارزش خود باقی است

قابل توجه ساکنین جنوب شهر
خشك شوئی و سپیدشوئی مهران مجهز به ماشین های آخرین سیستم اتوماتیك (بووه) آلمانی برنده مدال طلا سال ۱۹۶۶ در خیابان مولوی نرسیده به میدان شاه ایستگاه سنگی افتتاح شد و بمیمنت تاجگذاری شاهنشاه آریامهر و شهبانوی گرامی ایران تاپایان آبان ماه ٤٦ بیست درصد تخفیف میدهد - تلفن ۵۹۱۳۰۵

سال گذشته «کلکسیونر» .....!
واینك «گناه و جوانی» .....!

دیك بخار تمام اتوماتیك
ساخت کارخانجات هنشل
بظرفیت یکهزار کیلو بخار و دوازده آتمسفر فشار موجود در تهران.
نمایشگاه هنشل - خیابان اکباتان -
تلفن ۳۲۱۵۸ آ-۳۹۹۷۰

قابل توجه آقایان اطباء و داروخانه‌های محترم
قرص والیوم «روش» سویس VALIUM رسید

از فردا صبح در سینما ریولی
خیابان قدیم شمیران - روبروی تخت جمشید - تلفن ۷۵۷۷۷۷
«رابرت بلوك» نویسنده فیلم «روح» بار دیگر بایك اثر دلهره آور علاقمندان آثار مهیج و قوی را شیفته خود میسازد

THE COUCH
گرانت ویلیامز ○ شرلی نایت
در فیلمی از برادران وارنر
در ساعت ۷

اولین فیلمی که مورد تقدیر و تحسین کتبی شورای عالی نمایش وزارت فرهنگ وهنر قرار گرفته است.

از فردا صبح فقط در
سینما امپایر
درامی لطیف وداستانی پرشور ازعشق ودلدادگی باصحنه‌های مهیج وافسون‌کننده
گناه جوانی
رنگی
باشرکت: ژاک پرن و اوارنزی

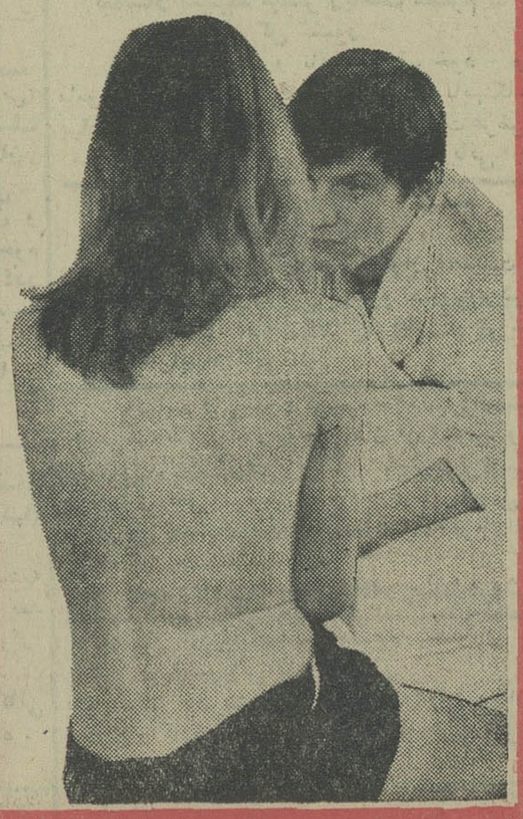

برای رزرو بلیط به گیشه سینما امپایر مراجعه فرمائید

برای بدست آوردن مادام العمر ماهی ۲ هزار تومان اضافه حقوق
عجله کنید
فقط ۱۱ روز دیگر فرصت دارید
برای افتتاح حساب تشکیل سرمایه در بانك عمران و شرکت در قرعه کشی مادام العمر ماهی ۲ هزار تومان فقط تا پنجم آذر ماه وقت دارید.