سال سی وسوم ـ شماره ۱۸۱۹ — دوشنبه بیست ونهم دی ماه ۱۳۳۷ — تکشماره دو ریال ونیم

اطلاعات

۲۰ صفحه

کنفرانس دول بزرگ در بهار آینده تشکیل میشود

تشکیل این کنفرانس از نتایج مسافرت میکویان به آمریکا است

میکویان پس ازدوهفته اقامت درآمریکا فردا بمسکو میرود تاقبل ازتشکیل کنگره حزب کمونیست خروشچف را در جریان مذاکرات خود بگذارد

میکویان درمصاحبه تلویزیونی خود گفت‌که آمریکا درمرزهای جنوبی شوروی پایگاه نظامی میسازد ـ معاون نخست وزیر شوروی اظهار داشت نیروهای غرب باید ازبرلن خارج شوند ولی ارتش شوروی باید دراین شهربماند! ـ پلیس آمریکا مرد مرموزی‌راکه قصد داشت مخفیانه وارد سفارت شوروی شود توقیف‌کرد

پیش بینی میشود که نتیجه‌مذاکرات آیزنهاور و رئیس جمهوری‌امریکا آناستاس میکویان‌معاون‌نخست‌وزیر شوروی تشکیل کنفرانس وزرای خارجه چهار کشور بزرگ در بهار آینده باشد.

بقرار گزارش رویتر از واشنگتن میکویان سه روز زودتر از موعد مقرر امریکا را ترک خواهد نمود و گفته میشود که معاون‌نخست‌وزیر شوروی قصد دارد فردا بسوی‌مسکو رهسپار شود تاقبل‌از تشکیل کنگره حزب کمونیست در روز ۲۷ ژانویه فرصت کافی‌برای‌مذاکره‌باخروشچف داشته باشد.

علاوه‌بر مسئله برلن و آلمان مذاکرات دیگری درباره خلع‌سلاح و توسعه روابط بازرگانی و مبادله مسافرین و سیاحان بین آیزنهاور و میکویان صورت گرفته وجزئیات مذاکرات باطلاع بریتانیا و فرانسه و آلمان غربی رسیده‌است.

بقیه در صفحه‌چهارم

جریان روز

کمك بدانشگاه | **محیط روشن‌تر**

سرمقاله وتفسیر جهان درصفحه دوم

یك موفقیت تازه درراه مسافرت بفضا

بااین کشتی بهر نقطه از فضا میتوان رفت

نیروی دریائی امریکا موتور مخصوص ودستگاه کنترل موشك حامل انسان را ساخت

چیاینالیك ـ خبرگزاری فرانسه ـ دانشمندان امریکائی موفق شدند موتور جدیدی را مورد آزمایش قرار دهند که بتوسط آن قادر خواهند بود به آسانی سفینه‌فضائی موشکی‌راهدایت کنند، کارشناسان خاطرنشان ساخته اند که بکمك موتور جدید میتوان به سهولت سرعت موشکی را کم و زیادکرد وکنترل سوخت آنرا دقیقا دردست گرفت.

دوگلاس اوردال رئیس قسمت به تحرك در آوردن موشك ها در پایگاه چاینالیك گفت موتور مزبور تاکنون روی زمین آزمایش شده است معذلك امید است که درظرف ششماه آینده بتوان از آن درفضا نیز استفاده کرد.

وی سپس تاکید نموده است که موتور جدید فقط باندازه«مصرفش» سوخت دریافت کرده وآنرا

بقیه در صفحه‌سوم

بموجب برنامه شهرسازی شهرداری تهران

امیرکبیر به شهباز وسعدی بمولوی متصل میشود

خیابان‌شمال دادگستری تاشهباز ۳۰متری‌میشود ـ کوچه‌هائی که‌توسعه‌مییابد

امروز شهرداری تهران اسامی خیابانهای شرقی و غربی تهران را که طبق قانون توسعه معابر باید توسعه یا احداث شودمنتشرکرد. خیابانهائی که وزارت کشور با احداث آن موافقت کرده است عبارتند از:

۱ـ امتداد خیابان آذر (شمال کاخ دادگستری)از خیابان ناصر خسرو تا خیابان شهباز بعرض ۳۰ متر

۲ ـ امتداد خیابان سوم اسفند از خیابان فردوسی تا خیابان اکباتان بعرض ۲ متر

۳ ـ توسعه واصلاح کوی ژاله (رشید یاسمی) در تجریش بعرض ۲۱ متر.

٤ـ توسعه واصلاح کوی صادق بعرض ۱۲ متر.

بقیه درصفحه نوزدهم

نامزد ملك‌فیصل درجواب‌تقاضای ازدواج ملك حسین گفت:

صبر کنید،فعلا نمیتوانم جواب بدهم

ملك حسین

فضیله

لندن ـ یونایتد پرس ـ گزارش واصله حاکی است که شاهزاده‌خانم فضیلت نامزد پادشاه فقید عراق اکنون مورد توجه پادشاه دیگری قرار گرفته و تقاضای ازدواج باوی شده است.

گزارش مزبور حاکی‌است که‌ملك حسین پادشاه اردن طی نامه‌ای به این شاهزاده خانم ۱۷ ساله نوشته است که آیا مایل به ازدواج باوی میباشد؟

فضیلت جواب داده است خواهش

بقیه‌درصفحه سوم

گزارش خبرنگارما پیرامون

ایجاد تشنج‌دستجات عراقی درمرز ایران

عشایر مرزی عراق به‌آرامشی که درمرزهای ایران حکمفرماست غبطه میخورند

کمونیستهادرشهرهای مذهبی‌عراق شروع بدادن شعارهای کمونیستی‌کرده‌اند واین امر موجب نارضایتی زیادشده‌است

بدامداران عراقی درمقابل دریافت حق تعلیف اجازه ورود بخاك ایران داده شد

خبرنگار ما از سوسنگرد صبح امروز تلگرافی اطلاع داد یکی از مسافرینی که موفق شده از مرز عراق عبور نماید و بداخل خاك‌ایران‌پناهنده شود اظهار داشته است در اماکن مقدسه نجف و کربلا اهالی ازفعالیت های کمونیستها بشدت ناراضی هستند زیرا کمونیستها شروع بدادن‌شعارهای

بقیه درصفحه نوزدهم

برای کمك به بازنشستگان

بانك جدیدی بنام اقتصاد ایران تاسیس میشود

امروزکسب اطلاع شد: هیئت‌نظارت بر بانکها در جلسه اخیر خود با پیشنهاد تشکیل بانك جدیدی بنام بانك اقتصاد ایران موافقت به عمل آورده است.

امروز یکی ازموسسین‌درمورد تشکیل بانك اقتصاد ایران گفت: این‌بانك برای کمك به‌کارمندان بازنشسته دولت تاسیس خواهد شد و کوشش میشود که باین وسیله کمك موثری باین طبقه بعمل آید.

بقرار اطلاع تاکنون عده‌ای ازسرمایه داران ایرانی برای شرکت در این بانك موافقت خودرا با اعضای‌هیئت موسس اعلام داشته‌اند.

فعلا موسسین بانك اقتصاد ایران مشغول مذاکرات مفصلی برای تعیین روش کلی و کار بانك میباشند.

احتمال داده میشود بانك‌اقتصادایران تا اوایل سال آینده بکار مشغول شود.

کمك به تولید

خبرنگار ما از قول موسسین‌بانك اضافه میکند: بانك اقتصاد ایران در نظر دارد سطح تولید کشور را بالا برده‌وبه موسسات عمرانی‌وتولیدی وصنعتی کمك کند. بانك مزبور به بازنشستگان کشوری و لشکری وام داده و سپس با طرحهائی که در اختیار آنها خواهد گذاشت تاسیس کارخانجات صنعتی و تولیدی را تسهیل خواهد کرد و سپس وام خودرادرمدت طولانی‌پس‌خواهدگرفت یکی از اعضای هیئت موسس امروز گفت: هیئت موسس بانك با هیئت دولت مذاکراتی بعمل خواهد آورد تادرصورت امکان‌از حقوق‌بازنشستگی کارمندان باز نشسته بعنوان وثیقه استفاده کرده ودر مقابل آن به بازنشستگان وام بدهد.

بانك اقتصاد ایران ضمنا برای اولین بار در نظر دارد به صنعتگران وپیشه‌وران کوچك نیز کمك کرده وبا پرداخت وامهائی میزان تولید آنهارا افزایش داده و طرز کار ایشان را مدرن سازد.

سرمایه اولیه بانك یکصد میلیون ریال میباشد که به وسیله هشت نفر از اعضای هیئت موسس تامین شده و ضمنا برای ازدیاد سرمایه سهام ده هزار ریالی منتشر شده در اختیار علاقمندان گذارده‌خواهد شد.

مسئله بودجه

امروز در حضور شاهنشاه مطرح میشود

تاپایان این هفته تکلیف سهم سازمان برنامه از درآمد نفت تعیین میشود ـ امروز دروزارت دارائی گفته میشد که سهم سازمان برنامه ازدرآمد نفت ۱۳۰ میلیون دلار خواهد بود

عصر امروز جلسه شورای عالی اقتصاد در پیشگاه ملوکانه تشکیل میشود. دراین جلسه آقایان دکتر اقبال نخست وزیر مهندس شریف امامی وزیر صنایع و معادن، ناصر وزیر دارائی، سر لشکر انصاری وزیر راه، سپهبد باتمانقلیچ وزیر کشور، دکتر آموزگار وزیر کار، سرلشکر اخوی وزیر کشاورزی، سر لشکر ضرغام وزیر گمرکات و انحصارات، نیساری وزیر بازرگانی، ابتهاج مدیر عامل سازمان برنامه

بقیه درصفحه‌هفدهم

علاوه برمشمولین فارغ‌التحصیل‌که درجریان قرعه‌کشی دیروزقرعه پوچ برداشتند

۱۸۰۰ نفر بی قرعه معاف شدند

تا۷ بعد ازظهر دیروز مهر پوچ روی ورقه‌ها میخورد

جریان قرعه کشی نظام وظیفه‌برای تامین احتیاجات امسال ارتش از مشمولین فارغ‌التحصیل در شماره گذشته بنظر خوانندگان محترم‌رسید.

ساعت چهار بعد از ظهر دیروزکه هنوز در حدود ۱۸۰۰ نفرازمشمولین دیپلمه و لیسانسیه در صف های طولانی منتظر برداشتن قرعه خود بودند احتیاجات دانشگاه نظامی از میان مشمولین دیپلمه ولیسانسیه پایان یافت و اعلام گردید که‌سایر مشمولین بترتیب از اعزام بخدمت معاف شده اند و برگ مخصوص قرعه کشی آنهامهور بمهر پوچ خواهد شد.

سپس برای مدت کوتاهی کار اکیپ‌های قرعه‌کشی متوقف شد و آقایان سرهنگ پیربازاری معاون و سرهنگ نوائی رئیس بازرسی و سرهنگ کورسمهر رئیس دایره

بقیه در صفحه هیجدهم

رئیس قسمت اقتصادی وزارت خارجه ژاپن در تهران

خبرگزاری فرانسه ازتوکیو گزارش داد: ژاپن درازای ٤۰میلیون دلار صادرات بایران فقط ۲٫۵ میلیون دلار جنس از ایران خریده است

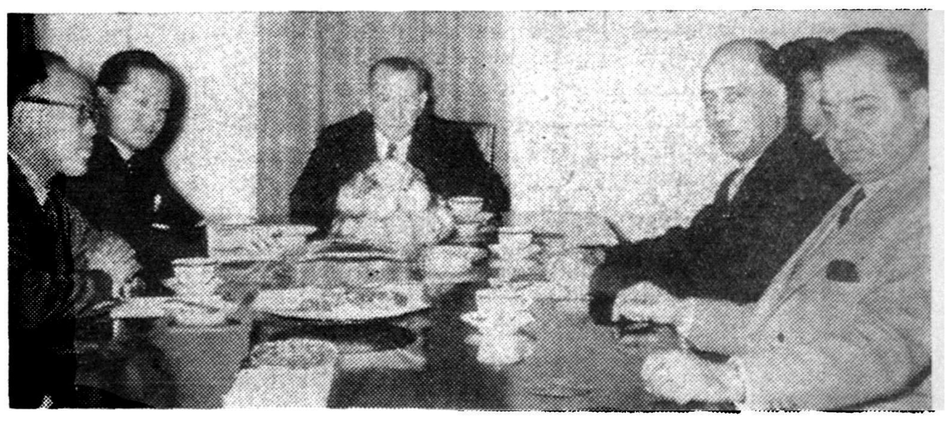

آئوکوچی درملاقات امروز باسناتور وکیلی رئیس اطاق بازرگانی تهران

ازچپ براست آقایان نگوسا وابسته سفارت ژاپن ـ آئوکوچی ـ سناتور وکیلی ودونفر از اعضای هیئت رئیسه اطاق بازرگانی

آقای آئوکوچی‌رئیس قسمت‌اقتصادی خاورمیانه وزارت امورخارجه ژاپن ساعت یك‌بعدازظهردیروزواردتهران شد. از عصر دیروز مذاکرات‌عمومی در مورد قرار داد ایران و ژاپن در سفارت ژاپن شروع شد وامروز مستشار اقتصادی سفارت ژاپن به خبرنگارما گفت: هنوز برنامه‌ای در مورد ملاقات آقای آئوکوچی بامحافل مختلف اقتصادی و دولتی ایران تنظیم نشده وفقط ساعت ۱۱ امروز آقای آئوکوچی باسناتور وکیلی رئیس اطاق بازرگانی‌ملاقات خواهد کرد. خبردیگری حاکی‌است که سفیر کبیر ژاپن مامورمذاکرات بادولت ایران خواهد بود ولی این خبر از طرف سفارت ژاپن تائید و یاتکذیب نشد.

خبرگزاری فرانسه از توکیو اطلاع میدهد که‌دولت ژاپن تصمیم گرفته است مذاکراتی بادولت ایران آغاز نماید ودراین مذاکرات سعی‌خواهد

بقیه درصفحه‌هفدهم

یك گزارش جالب پیرامون:

تغییر در برنامه کمك‌های خارجی آمریکا

ترکیه وپاکستان جزء کشورهائی هستند که ازکمك نظامی آمریکا استفاده میکنند

واشنگتن ـ آسوشیتدپرس ـ یك برنامه کمك خارجی که متضمن کمك های اقتصادی بیشتر و کمك نظامی کمتر خواهد بود امروز به کنگره آمریکا تسلیم خواهد شد.

دراین برنامه ۳٦۲ میلیون دلار از میزان کمك های نظامی آمریکاکم شده و در مقابل ۷۹ میلیون دلار به کمك های اقتصادی افزوده گردیده است. آیزنهاور همچنین مبلغ ۲۲۵ میلیون دیگر اعتبار برای مصرف تا ۳۰ ژوئن و ۷۰۰ میلیون دلار برای سال آینده تقاضا کرده است تا در اختیارصندوق های عمرانی گذارد شده و بصورت وام باشرایط آسان بکشور هائی که احتیاج دارند داده‌شود. این برنامه به‌کشورهای عقب مانده امکان خواهد داد تاسطح زندگی‌خودرا بالابرند.

تشویق سرمایه ها

همچنین برای تشویق بیشترسرمایه آمریکا بکار در کشور های خارجی تقاضاشده است کنگره‌قوانینی‌بگذراند که این سرمایه ها در صورت وقوع مخاطرات غیر منتظره تضمین شده باشند.

برای مصارف دفاعی آیزنهاور تقاضای ۸۲۵ میلیون دلار اعتبار کرده

بقیه درصفحه‌هفدهم

معاون بازرسی شهرداری بازداشت شد

این‌شخص باتهام‌اختلاس ازسال۲۲ تحت‌تعقیب دیوانکیفر بود

دیروز معاون کل اداره بازرسی شهرداری بنام احمد سپه زاد در پشت میز کارش بوسیله مامورین دادسرای دیوان کیفر دستگیر و تحت‌الحفظ بزندان اعزام‌گردید.

متهم متواری شد

درسال ۱۳۲۲ بدادسرای دیوانکیفر اعلام شد که یکی از کارمندان دخانیات بنام احمد حاج محمد جعفرکاشی سوء استفاده هائی‌کرده است، دادسرای دیوانکیفرتحقیقاتی پیرامون این اتهام بعمل آورد و هنگامیکه دستور جلب احمد صادر

بقیه‌در صفحه هفدهم

یك‌مژده‌از طرف‌سازمان‌تهران‌پارس

عجله نکنید ـ منتظر آگهی بعدی باشید!!

همانطوریکه هموطنان عزیز اطلاع دارند حسن عمل گردانندگان سازمان تهران پارس همواره موجب اعتماد واطمینان مردم بوده است ولی اخیرا «عده‌ای استفاده‌جو باچاپ اوراق گوناگون درصدد فریب مردم برآمده واراضی دورافتاده دیگری را بنام «تهران پارس» در دسترس خریداران قرار میدهند لذا بدینوسیله از علاقمندان محترم استدعا میشود گول این اشخاص را نخورند وعجله در خرید نکنند چون سازمان تهران پارس مصمم است درآتیه بسیار نزدیك مقدار زیادی از زمینهای مرغوب واقع در شمال خیابان ٤۰ متری وفادار را باقیمت مناسب دراختیار آنان بگذارد.

عجله نکنید ـ منتظر آگهی بعدی ما باشید

تهران پارس — آ ـ ۳۷٦۳۸ — ۱ ـ ۳

تغییر شماره‌های تلفن

شماره‌های جدید تلفن بانك‌عمران وتعاون روستائی:

٤۸۳٦۱ ـ ٤۸۳٦۲ ـ ٤۸۳٦۳

۱ ـ ۳ — آ ـ ۳۷۷٤۲

اخیرا عدهٔ برای واگذاری زمینهای متعلق باداره چای منحله که گویا حسابداری تصفیه اداره نامبرده عهده‌دار فروش آن میباشد بسازمان چای وزارت گمرکات و انحصارات ویا مستقیما بوزارت گمرکات و انحصارات مراجعه مینمایند حتی در یکی از روزنامه های صبح تحت عنوان (ماجرای تقسیم زمینهای متعلق بسازمان‌چای) مقاله نوشته شده است چون سازمان چای تابعه وزارت گمرکات وانحصارات هیچگونه دخالت و اطلاعی از جریان واگذاری زمینهای مورد بحث ندارد. ازمتقاضیان محترم خواهشمند است از مراجعه بسازمان چای و یا وزارت گمرکات وانحصارات خودداری فرمایند.

آ ـ ۳۷٦۷۸ — وزیر گمرکات وانحصارات

شرکت زمزم

PEPSI-COLA

پپسی کولا

چون برای ادامه تحصیل عازم امریکا هستم بدینوسیله از فامیل محترم و دبیران ارجمند ودوستان عزیز خدا حافظی میکنم و سعادت همگی را خواهانم.

حسین قلی هوشمند

کول اید

ماشین فتوکپی جدید را درصفحه دوم ملاحظه فرمائید

پاورقی جدید اطلاعات

دختر عموی من راشل

شاهکار بزرك دافنه دوموریه نویسنده ربکا

ازروز چهارشنبه اول بهمن (پس‌فردا) درصفحه هفتم بجای «بانوی ارس» که پایان میابد انتشار خواهد یافت

آقای شانس به‌آبادان میرود

شرح درصفحه ۱۲

انواع چای جهان

۱۵۱ — ۳۵۲

بریان روز

کمك بدانشگاه

خلاصه کلام درباره دانشگاه همان است که رئیس دانشگاه پریروز گفت،.. گفت که :

دانشگاه ساختمان بقدر کفایت ندارد، هنوز از یك کتابخانه‌مجهز محروم‌است، از حیث لابراتوار وتجهیزات‌نواقصی دارد ، تعداد بیمارستانهائی که‌بتوان در آنها به‌دانشجویان پزشکی تعلیم داد کم است ، اعتبار لازم در دسترس دانشگاه نیست تابتواند حقوق مکفی باستادان داده و آنانرا بصورت (ملك طلق) دانشگاه درآورد ، و بالاخره من‌حیث‌المجموع نقایصی دارد که فقط باپول میتوان آنها رابرطرف‌نمود. البته رئیس دانشگاه گفت که از کمك های سازمان برنامه نصیبی نمی برد واز اصل ٤ هم کمك قابل‌توجهی دریافت نمیکند ، ولی بالاخره‌همانطور که در شماره دیروز گفتیم تقویت دانشگاه مسئله ای نیست که اگر سازمان‌برنامه واصل ٤ و یافی‌المثل اعتبارات دولت برای کمك بیش از این به دانشگاه تکافو نکند ، بتوان موضوع را موکول به فرصت دیگری نمود . بلکه از آنجا که تربیت‌متخصص و کارشناس و پزشك و معلم برای مملکت جنبه حیاتی داشته و یك امر ملی است ، طبعا اقدام به تکمیل و رفع‌نواقص دانشگاه هم باید یك وظیفه ملی تلقی شود .

اگر مردم ، مردم متمکن ، مردمی که میل دارند فرزندانشان در دانشگاه به تحصیلات عالیه بپردازند ، واقعا از دانشگاه انتظار تربیت متخصص و بی‌نیاز ساختن کشور از کارشناسان خارجی دارند ، چرا نباید به دانشگاه کمك کنند ؟

درکشور های بزرك‌جهان، دراروپا و آمریکا بسیاری‌ازثروتمندان‌موسسات خیریه‌ای برپا میکنند که بزرگترین و اساسی ترین وظیفه اش تاسیس دانشگاه و رفع نیازمندیهای مالی دانشگاههاست . آن مردم نیکو کار نه‌تنها وجوهی برای تاسیس دانشگاه در وطن خودشان تخصیص میدهند بلکه در کشور های دیگر هم اقدام به تاسیس دانشگاه نموده و مبالغی خرج شگفته کردن استعداد های‌سایر ابناء بشر میکنند.

درکشورما هم مردان نیکو کار و روشنبین کم نیستند ،... منتها اگر ثروتمندانی مانند فورد و راکفلر وجود ندارند که به‌تنهائی بتوانند هزینه تاسیس و اداره دانشگاهی را تقبل نمایند ، یقینا بصورت اجتماع قادر بانجام آن میباشند.

زنان و مردانی که در امور خیریه شرکت کرده و بقدر وسع و توانائی خود از کمك به آسیب دیدگان و درماندگان و بیماران مضایقه نمی‌ورزند بدون شك قادر وحاضر به‌پرداخت اعانه بنفع دانشگاه نیز خواهند بود.

بنظر ما باید از این زمینه مساعد، از این احساسات خیر خواهانه که در نهاد اغلب مردم این‌کشور نهفته است ، ازاین علاقه سرشاری که‌طبقات مختلف مردم به توسعه دانشگاه‌ابراز میکنند استفاده نمود و قسمتی از نقایص دانشگاه را ازاین طریق‌برطرف ساخت .

مثلا ممکن است که دانشگاه یك صندوق و دفتر اعانات باز کرده‌واگهی کند که‌هرکس که مایل باشد وهرقدر بتواند به‌صندوق مزبور کمك کند ، و تصور میرود که چنین صندوقی بزودی بتواند از مبالغ هنگفتی‌اعانات و هدایا و حتی موقوفات تازه بهرمند شود .

همچنین انجمن های محلی میتوانند با بذل همت وکوشش،دفتری‌برای‌قبول کمك بدانشگاه باز کرده وهدایائی اعم از پول نقد ، وسایل‌کار ازقبیل لابراتوار ، کتابخانه های شخصی ، زمین برای ساختمان بیمارستان ویا بیمارستانهائی مخصوص دانشکده پزشکی تهیه نمایند .

شهرداریها در شهرستانها بکمك نیکوکاران و مردان و زنان روشنفکر میتوانند کمیته‌هائی برای جمع آوری اعانات وهدایا برای دانشگاه تشکیل دهند . کمیته های مزبور نه فقط میتوانند که هدایا و اعانات جمع‌آوری نمایند حتی خواهند توانست‌به‌انجمن های‌شهر توصیه‌کنند که‌عوارض‌مخصوصی برای دانشگاه وضع و وصول‌نمایند. عوارض از بنزین ، از مسافرین هوائی ، ازموسسات حمل و نقل ، از پروانه ساختمان ، از دفاترازدواج و خلاصه از بسیاری موارد میتوان وصول نمود که تحمیلی هم به طبقات ضعیف نشود.

خلاصه یکبار دیگر سخن دیروز را تکرارو به‌مردم، به اغنیا ونیکوکاران پیشنهاد میکنیم که به‌دانشگاه کمك کنند.، ودر حقیقت باین ترتیب به‌خود به‌فرزندان خود وبالاخره‌به ملیت و تمدن و تاریخ کشور شان کمك‌کنند.

محیط روشن‌تر

سفر «غیر رسمی» میکویان در امریکا روبه پایان است .این مسافرت بی آنکه تغییری در هیچیك از موضوعات مورد بحث داده باشد ،وضع را بطور کلی عوض کرده است .او موفقیتی بدست آورد که فکرش را هم نمیکرد. بادالس ، نیکسون و آیزنهاور مذاکرات مفصلی‌کرد و طرفین در این مذاکرات صریحا نظریات خودرا بیان‌داشتند.

این تبادل نظریات پیشنهاد های تازه ای ببار نیاورد ،همان‌سخنان گذشته بود که روشن تر بیان میشد .میکویان همچنان تاکید کرد که روسها میخواهند برلین از سربازان دول غربی خالی شود وبصورت شهر آزادی در آید . مخاطبین امریکائی او نیز تصمیم راسخ خود را به ماندن در برلین غربی بیان داشتند .

درمسائلی از قبیل خلع سلاح ، خاورمیانه ،خاور دور و بازرگانی و مبادله بین امریکا و شوروی‌نیز نتیجه تکرار همان سخنان قبلی‌بود. سفر میکویان نشان داد که‌انعقاد قرار دادی در باره قطع آزمایشهای اتمی محتمل تراز همیشه است . در مورد خاورمیانه امریکائی ها توانستند به معاون نخست وزیر شوروی اهمیتی را که برای این منطقه قائل هستند نشان دهند .

مفهوم این گفته آنست که‌امریکا از افتادن هر کشور خاورمیانه بدامن کمونیستها با هر وسیله ممکن جلوگیری خواهد کرد .

شاید تنها در موضوع مبادلات فرهنگی ومسافرت شخصیت های امریکائی وشوروی به کشور های یکدیگر بود که طرفین بموافقتی رسیدند . اما کار بازرگانی‌امریکا وشوروی همچنان در گرو اختلافات مالی برسر وام واجاره دوره جنك است .امریکا ۸۰۰ میلیون دلار مطالبه میکند ،اما شوروی فقط حاضر به پرداخت ۳۰۰ میلیون دلار است .با اینهمه پیشنهادمعامله میکویان بر خلاف مقامات رسمی، در محافل صاحبان صنایع امریکا با استقبال گرم مواجه شد .

ولی همه اینها محیط سیاسی‌دنیا را دگرگون ساخته است .اگر تا قبل از مسافرت معاون نخست وزیر شوروی در هر جا صحبت از اولتیماتوم ششماهه شوروی بود ، امروز گفتگو از تشکیل کنفرانس شرق وغرب منطقی تر است .چه دالس وچه میکویان هر دوعلاقه دول خود را به یافتن راه حلی از طریق مذاکره اعلام داشتند و میکویان بارها تاکید کرد که پیشنهاد شوروی جنبه اولتیماتوم ندارد ومصرا تقاضا کرد که‌امریکا پیشنهاد های متقابل خود را عرضه نماید .

سفر میکویان اساسا یك‌ماموریت شناسائی بود و خروشچف‌بهیچوجه مایل نیست در نخستین مرحله دست خود را باز کند و امتیازاتی را که در نهایت امر وپس ازگرفتن امتیازات متقابل خواهدداد هم اکنون بدهد . نخست‌وزیر شوروی موفق شد به هدف قدیمی خود ، مذاکرات دو جانبه با امریکا ، اگرچه بطور غیر رسمی ،برسد . او هنوز نمیتواند بخروج نمایندگان انگلستان وفرانسه از عرصه گفتگو های امریکا و شوروی امیدوار باشد .ولی بیشك‌میکویان در پشت سر خود گروه قابل ملاحظه ای را باقی گذاشته است که منطق خروشچف را می‌پسندند و توافق امریکا وشوروی را کافی میدانند .

ودر واقع نتیجه همین مذاکرات دوجانبه غیر رسمی است که‌محیط سیاست بین المللی را روشن تر کرده است . کرملین بااطلاعات دست اولی که از نظر واقعی‌امریکا بدست آورده ،دیگر دچار سوء تفاهم واشتباه محاسبه نخواهدشد. وقتی امریکائیها تصمیم خود را به ماندن در برلین غربی اعلام‌میدارند، مفهومش اینست که شوروی یا باید مذاکره کند وامتیاز بدهد و بگیرد ویا حاضر بجنك باشد . این طریقه دیپلماسی بسیارمطمئن‌تر است تا تردید وتزلزل بعضی پایتخت های اروپائی ،دالس بارها این سیاست را با موفقیت اعمال کرده است واگر پای دیگران در میان‌نباشد ، این بار هم دلیلی برشکست آن موجودنیست .

ومسکو هم اکنون انتخاب خودرا کرده است . سفر میکویان‌آغاز یك دوره فعالیت شدید دیپلماتیك است و غرب باید پیشنهاد های متقابل خودرا آماده کند .

نگران نباشید
هنوزهم دیرنشده
بارنگهای سنتتیك
شرکت‌رنگسازی‌ایران

میتوانید درب وپنجره فلزی یا چوبی ساختمانهای خودرا رنك‌آمیزی نموده واز زنك زدگی و فساد آنهاجلوگیری نمائید.
فروش درکلیه‌رنگفروشیهای تهران وشهرستانها
آ_۳۷۱۱٤ ۱_۱۰

آخرین متد درمان سوزاك حاد و مزمن وضعف قوای تناسلی دکتر عباس جناب زاده دارای گواهینامه ازدانشکده طب فرانسه خیابان منوچهری مقابل کوچه دبیرستان ژاندارك. ۱_۲۰ آ_۳٦۲٤٤

سپاسگزاری و پوزش

راجع به رحلت مرحوم ابوالفضل لسانی بسرای باقی‌که هفته گذشته مردم تهران واغلب شهرستانها رابه شدت سوگوار نمود هرچند دُر این ضایعهٔ بزرك ملی همه صاحب عزا بوده و هستند ولی از نظر انجام‌وظیفه سپاسگذاری که بعهده بستگان میباشد بدین‌وسیله از ده‌ها هزار نفر مردم تهران مخصوصا جنابان آقایان محسن صدر رئیس مجلس سنا و رضاحکمت رئیس مجلس شورا و جناب آقای حسین علاء وزیر دربار شاهنشاهی و آیت‌اله آقاشیخ بهاءالدین نوری‌و هیات علمیه تهران و روحانیون و سناتورها و نمایندگان مجلس و امراء لشکر و جناب دکتر عاملی معاون وزارت دادگستری وکلیه مستشاران و قضاة دادگستری وجناب آقای سید هاشم وکیل رئیس هیات مدیره کانون وکلا وقاطبهٔ وکلای دادگستری وقاطبه ارباب جراید و مدیران و نویسندگان و خبرگزاریهای روزنامه و مجلات ایران که‌با انتشار مقالات وشرح حال بخدمتگزار قدیم مطبوعات عنایت فرمودند و همچنین رؤسای بانك ساختمانی و سازمان بیمه‌های اجتماعی و مدیران کل و رؤساو کارمندان ادارات کشوری و لشکری و رؤسا و کارمندان ادارات مجلسین سنا و شورا وانجمن محلی زرگنده و مردم زرگنده و تجریش و شواری عالی انجمن‌های محلی تهران وقاطبهٔ مازندرانیهای مقیم مرکز و فرهنگیان تهران بالاخص دبیرستان فیروز بهرام وبالجمله ذوات معظم و دوستان گرامی آنمرحوم و عموم افراد و طبقاتی که‌در تشییع جنازه و مجالس ترحیم در مساجد سپهسالار و زرگنده وآقاشیخ‌عبدالنبی و امامزاده صالح سوگواری نموده‌اند و همچنین از کلیه مردم شهرستانها که علاوه برمخابره تلگرافها ونامه‌ها در شهرهائی از قبیل کرمان ـ یزد ـ اصفهان ـ مشهد ـ شیراز ـ بابل ـ آمل ـ شهسوار ـ چالوس ـ نوشهر ـ سولده ـ الهده ـ مجالس ختم وتذکر برپا و همدردی فرمودند وهمچنین کلیه ذوات معظمی که در مراسم هفته فقید سعیددر امامزاده عبداله قدم‌رنجه کردند ونیز کلیه ناطقین و سرایندگان مرثیه که موجبات‌تسلای خاطر بازماندگان را فراهم‌نموده‌اندصمیمانه‌سپاسگزاری نموده سعادت وسلامتی همگی را از درگاه احدیت مسالت داریم و چنانچه بعلت تالمات روحی در عرض تشکر حضوری قصوری رخ داد امید عفو و بخشش داریم .

خانواده های لسانی ـ عمیدی‌نوری ـ نوری‌مقدم ـ اهری ـ الموتی ـ پوروالی ـ براده ـ مشیری ـ ریاحی‌نژاد ـ ضیاءپور ـ بصیر گیلانی سلامت ـ سیف‌نوری ـ کردنوری ـ ولی‌کرد ـ کاظمی ـ تاجبخش ـ سهراب‌پور ـ ریاحی ـ بهنام ـ وارسته ـ خلعتبری ـ مجد ـ خسروپناه برومند ـ نیکزاد .

آ_۲٦٤۷۱

شمع وجود بانوئی ارجمند باتند باد مرك خاموش شد ومادری فاضله ومهربان از میان فرزندان خود بسرای جاویدانی شتافت هنوز آتش جانگداز این مصیبت مولمه در جان و دل داغدیدگان زبانه میکشد و حال و مجالی برای عرض تشکر حضوری در قبال مراحم سروران و دوستان معظمی که محبت و عنایت آنان تنها مایه تشفی قلب وتسکین روح مصیبت زده اینجانب است باقی نمی گذارد .

لذا بدین وسیله از آقایان حجج‌اسلام و جناب آقای نخست وزیر که تلفونا و تلگرافا ابراز تفقد فرمودند و جناب آقای دکتر کاسمی دبیر کل حزب ملیون و نمایندگان محترم مجلس شوری و سنا وجناب آقای شهردار و معاونین و روسای شهرداری و برزنها وهیئت رئیسه کانون وکلا وسایر همکاران عزیز ـ قضات عالی مقام وکارمندان وزارت دادگستری ـ مدیرکل محترم ثبت و کارکنان ارجمند آن اداره ـ افسران عالی رتبه ارتش و شهربانی و ژاندارمری ـ صاحبمنصبان عالی قدر و کارمندان وزارت فرهنك و وزارت دارائی و سایر سازمانهای دولتی ـ مدیران دانشمند جرائد و مجلات ـ مدیر کل محترم و معاونین ومهندسین و کارکنان گرامی بنگاه مستقل برق تهران ـ روسا واعضاء انجمن های محلی شهر و شمیران مخصوصا شورای عالی انجمن های بازرگانان واصناف و پیشه‌وران وهیئت مدیره اتحادیه های صنفی بالاخص صنف‌حمل‌ونقل ومسافربری وروسای خطوط شهری ـ نمایندگان محترم کارخانجات وموسسات ملی ـ محترمین شهرری ـ وقاطبه بزرگان وسکنه جنوب شهر که لطف و محبت بیکران وهمدردی برادرانه آنان برای همیشه مدیون و حق شناسم ساخته است ـ و همچنین کلیه‌دوستان و خویشاوندان وافراد عزیز و محترم خاندانهای وابسته وسایر طبقات که قدما و لسانا و کتبا و تلگرافا چه در مراسم تشییع وچه در مجالس متعدده ترحیم باابراز عنایات خود موجب تسلی خاطر مصیبت زدگان گردیدند نهایت امتنان را داشته ضمن سپاسگذاری قلبی از درگاه خداوند متعال‌سلامت وسعادت همه‌راصمیمانه مسئلت وآرزومینمایم وامیدوارم توفیق جبران این همه صفا و محبت بی شائبه از طریق ادامه خدمات عمومی حاصل گردد .

آ_۲٦٤۲۱ حسین معیری وکیل دادگستری

پزشکان محترم

مجله‌های زیر مورد نیاز است

American Practitioner and Digest of Treatment. Vol. 5 no. 2, vol. 8 no. 4, vol. 8 no. 9. **The Practitioner (BRITISH)** nos. 1065, 1066, 1067, 1068, 1069, 1070, 1071, 1072 1073, 1074. **American Journal of Obstetrics and Gynecology** vol. 61 no. 3, vol. 61 no. 4, vol 61 no. 5, vol 61 no. 6, vol 62 no. 1, vol 62 no. 2, vol. 62 no. 3, vol. 66 no. 4, vol. 73 no. 3, vol. 76 no. 2.

شماره‌های زیر موجود ودر اختیار نیازمندان گذاشته میشود

American Journal of Obstetrics and Gynecology vol. 46 no. 5, vol. 46 no. 6, vol. 54 no. 1, vol. 54 no. 3, vol. 58 no. 2, vol. 69 no. 1, vol. 69 no. 2, vol. 69 no. 3, vol. 71 no. 1, vol. 71 no. 2, vol. 71 no. 3, **German Medical Monthly** vol. 1 no. 2, vol. 1 no. 3, vol. 2 no. 1.

خواهشمند است بانشانی‌های زیر تماس حاصل فرمائید
کتابخانه آدکامیا خیابان چرچیل تهران تلفن ٤٤۲۹۸ ـ
دکتر جلیل مجیبیان خیابان مختاری تلفن ٤٤۵۷۹
دکتر جلال مجیبیان خیابان پهلوی یزد
آ_۳۳٤۸۲ ۱_۲

بیماران محترم جناب آقای پرفسور امامی توجه فرمایند

چون روز چهارشنبه اول بهمن مصادف باروز **کنفرانس آقای پرفسور درانجمن فرهنگی ایران وآمریکاست.** از بیماران ارجمند تمنا میکندکه برای گرفتن دستور درآن روز استثنائاً ازساعت ۱٤ تا۱۷ مراجعه فرمایند .

۱_۲ آ_۲٦٤۲۷ **دوشیزه ـ ژینا**

زبان آلمانی

به علاقمندان که منتظر افتتاح کلاسهای‌زبان **دکتر کیانی** بودند بشارت میدهیم که هفته آینده این کلاسها شروع بکار خواهد کرد.
آ_۲٦٤۵۳ ۱_۲

اعزام دانشجو بخارج

انستیتوی **دکتر کیانی** در نظر دارد «هرز مستر» تحصیلی سه نفررا از طریق مسابقه اعزام دانشجو برای تحصیل بخارج از کشور اعزام دارد مخارج یکسال تحصیل همچنین هزینه سفر بعهده این انستیتو است منتظر آگهی بعدی باشید . ۱_۲ آ_۲٦٤۵۱

مکانیك کارخانه یخسازی

مکانیك کارخانه یخسازی با تجربه جهت کار دریکی از شهر های خوزستان استخدام میشود داوطلبان به تهران ـ بازار سرای امیر بازرگانی محمد علی مفید ویابه تلفن شماره ۲۹٦۱٤ مراجعه فرمایند.
۱_٦ آ_۳۷۳۹۰

بانهایت تاسف درگذشت مرحومه مغفوره **مریم معتضدی (اکرم‌الملوك)** همسر مرحوم سردار معتضد را باطلاع بستگان ودوستان محترم میرساند ،مجلس ترحیم‌مردانه از ساعت ۱۰تا۱۲ صبح سه شنبه ۳۰ر۱۰ر۳۷ در مسجد مجد ومجلس ترحیم زنانه عصر همان روز از ۳تا٦ در منزل آنمرحومه واقع درخیابان ارباب جمشید جنب باشگاه ایران جوان برقرار میباشد .

نزهت‌مهیمن ،عفت میرخانی ،ملك‌تاج‌امین‌زاده ،شهرزاد قاضی‌نوری ،سیف‌الله معتضدی ،خانبابا معتضدی ، سرتیپ مهدی معتضدی ،سرلشگر نصرت‌الله معتضدی، حسن معتضدی ،محمود انیسی ،دکتر حسین مهیمن ، دکترمیرخانی (شفاءالدوله) ،سرتیپ حسن سهیلی ،سرهنك علی‌اکبر امین‌زاده ،محمد قاضی‌نوری ،ابراهیم باوند ، رحیم مجاهد بختیاری ،فتح‌الله سیف ،دکتر غلامحسین مصاحب ،دکترفضل‌الله معتضدی،سرهنك یدالله‌معتضدی، سیاوش وزیری ،مهندس مجید مهیمن ،عیسی منصوری مؤید، امیرمعتضدی، دکتراحمدجهانشاهی، مهندس‌حبیب خامنه، محمودمشیری، اسدالله روحانی‌نژاد، مهدی‌رکنی، اسفندیار اعتضادی ،داود میمند
آ_۲٦۲۷۳

بانهایت تاسف خانواده های آذرپور ـخیابانی ـانوشه ـ محمودزاده ـبیرنك هاشمی ـلك‌پور ـ پرتوی ـسعیدی ـ فیض‌الله‌زاده ـطلوعی ـ شهیدی فوت جانکدازمرحوم **ابراهیم آذرپور** بزرك خاندان آذرپور را باطلاع خویشان وآشنایان میرساند مجلس ختم مردانه آن فقید روز چهارشنبه اول بهمن ماه ازساعت ۱۰تا۱۲ در مسجد مجد منعقد خواهد بود ومجلس ختم زنانه نیز درهمانروز ازساعت۳تا٦ بعداز ظهر درمنزل آنمرحوم واقع‌درانتهای خیابان‌پاستور چهارراه کیوان برقرار خواهد بود .

رباب آذرپور ـاسماعیل آذرپور ـمحمد حسین آذرپور ـ بزرك آذرپور ـمهندس محمد حسن آذرپور ـایران آذرپور ـ پروین آذرپور ـشمسی‌آذرپور ـ منیرآذرپور ـاصغرمحمودزاده حسن انوشه ـکمال محمودزاده ـ مهندس علی خیابانی ـ اکرم محمودزاده ـدکتر حمید محمودزاده ـمهندس مهدی محمودزاده ـسرهنك منوچهر هاشمی ـ سرهنك لك‌پور ـ بهروز بیرنك ـحمید پرتوی ـدکتر سعیدی ـلطیف هاشمی رسول هاشمی ـآقاجان فیض‌اله‌زاده ـ عبداله طلوعی ـ رشید شهیدی .
آ_۲٦٤۲۹ ۱_۲

بخانواده محترم آذرپور وعموم بازماندگان آنمرحوم‌مصیبت وارده‌را تسلیت میدهیم .

بانهایت تاسف درگذشت ناگهانی آقای **حبیب‌اله ابراهیمی** کارمند بنگاه مستقل آبیاری راباطلاع کلیه بستگان وهمکاران آنمرحوم میرساند .مجلس ترحیم ازساعت ۵ر۹تا ۵ر۱۱ صبح روز سه‌شنبه ۳۰ر۱۰ر۳۷ درمسجد فخرالدوله واقع دردروازه شمیران منعقد خواهد بود . **بنگاه مستقل آبیاری**

انالله وانا الیه راجعون

باکمال تاسف فوت ناکهانی **حبیب‌اله ابراهیمی** راباطلاع اقوام ودوستان محترم میرساند مجلس ترحیم آنمرحوم از ساعت ۳تا۵ بعدازظهر روز سه شنبه ۳۰ر۱۰ر۳۷ درمسجد فخرالدوله دروازه شمیران ومجلس زنانه در همانروز و ساعت در منزل آنمرحوم واقع در خیابان تهران نو ایستگاه فرودگاه منعقد می‌باشد .

عبداله خوشکام ـاسداله ابراهیمی ـروح‌اله ابراهیمی ـ سید محمد میرسعیدی ـسید رضا میرسعیدی ـسید احمد میرسعیدی ـسید ضیاءالدین میرسعیدی ـعلی نوائی ـ سید اسمعیل میر سعیدی ـستوان دوم شهربانی حسین یعقوبی ـغلامرضا قیدی .
آ_۲٦٤۳۳

بعموم بازماندگان آنمرحوم تسلیت میدهیم .

بقیه آگهی‌های ترحیم وتسلیت درصفحه چهارم

قابل توجه بانکها ووکلای دادگستری وسردفترهای محترم
پارتی جدید
DUPLOMAT
ماشینهای فتوکپی دوپلومات
ساخت آلمان
جهت عکس برداری از اسناد ونقشه وغیره رسید

فروشگاه فاش
شاهرضا اول خیابان ویلاکاشی شماره ۱
تلفن ٤۱۰٦۸
بتلفنات ۱۰

مطب دکتر اسدی متخصص امراض داخلی
به اول خیابان کاخ بالاانتقال یافت اوقات پذیرائی عصرها تلفن ٤۳۱٤۳
آ_۳۷۲۳۲ ۱_۱۰

شکسته
بقلم دکتر عزت‌اله همایونفر
کتابفروشی ابن‌سینا

اکسیژن تراپی
سرویس مجهز و شبانروزی برای انتقال بیمار
آدرس: بلوار سپهبد شیبانی پایین تهران تلفن ۳۵٤۰۲

بمناسبت درگذشت همکار ارجمندم مرحوم **سناتور ابوالفضل لسانی** عضو هیئت مدیره کانون وکلای‌دادگستری مجلس تذکری در روز چهارشنبه اول بهمن ۱۳۳۷ ازساعت ٤تا٦ بعدازظهر در طالار دانشکده حقوق منعقد می‌گردد . ازعموم همکاران ودوستداران آن فقید تمنا میشود باحضور خود روح آنمرحوم را شاد ومارا قرین امتنان فرمایند .

دکتر موسی عمید ـسید هاشم وکیل ـمحمود سرشار ـ علی‌اکبر طه ـعلی شهیدزاده ـارسلان خلعتبری ـعباس نرافی ـحسن‌صابرزاده ـمهدی ملکی ـدکتر محمد شاهکار محمد نونهال‌تهرانی ـابراهیم امامی خونی ـابوالحسن عمیدی نوری ـحسین شهیدی ـعبدالحمید علیم مروستی . صادق سرمد ـکاظم پگاه ـمحمد محامی .
۱_۲

باکمال تاسف وتالم باطلاع کلیه دوستان وآشنایان و خویشاوندان میرساند که بمناسبت درگذشت ناکهانی‌جوان ناکام **علی آذرتاش** کارمند وزارت راه مجلس ترحیم زنانه از٤تا۷ بعدازظهر روز چهارشنبه اول بهمن ماه در منزل سرکار سرهنك اسکندر آذرتاش برادر ارشد آنمرحوم در خیابان جمشید چهار راه گیو منعقد خواهد بود مخارج ختم مردانه بین فقرا ومستمندان تقسیم خواهد شد .

سرهنك اسکندر آذرتاش ـمهرانوش آذرتاش ـولی‌آذرتاش ستوان کورش آذرتاش ـسیاره آذرتاش ـابوالحسن‌حیدری سید حسین حسینی ـعباس نیرومند مقدم ـعالم تاج‌حسینی
بعموم بازماندگان آنمرحوم تسلیت میدهیم .

بانهایت تاسف درگذشت **بانو بیگم سجادی** همشیره سید کاظم میر وحسین میردامادی را که دراصفهان برحمت ایزدی پیوسته است باطلاع اقوام ودوستان میرساند مجلس ختم مردانه از ساعت ۹تا۱۱ صبح روز سه‌شنبه سی‌ام‌دیماه جاری در مسجد ارك وختم زنانه در همانروز از ساعت ۳تا ۵ بعدازظهر درمنزل میرواقع‌در انتهای‌خیابان انتظام‌السلطنا برگزار خواهد شد .

سید کاظم میر ـحسین میردامادی ـسید مهدی هلچی ـ سید حسین قدسیان ـماشاءاله میر ـدکتر علی عطری ـ حاج رحیم دادرس
آ_۲٦۳۷۱

بانهایت تاسف فوت ناگهانی شادروان **سروان محمدباقر طائب‌پور** راباطلاع فامیل ودوستان میرساند مجلس ترحیم آنمرحوم از ساعت ۳الی ۵ بعدازظهر روز سه‌شنبه ۳۰دیماه در مسجد حاج ابوالفتح واقع در خیابان ری میدان شاه منعقد است ومجلس ترحیم زنانه همانروز درمنزل شخصی آن مرحوم واقع در خیابان سلیمانیه خیابان یاسین کوچه‌محمدی دایر می‌باشد . **حاج معین شترداران ـستوان ۲ حمید طائب‌پور ـرضا طائب‌پور ـقاسم طائب‌پورـعزیزاله‌طائب‌پو حاج‌اسداله طائب‌پور واخوان ـحاج‌ابوالقاسم صفری‌ـعباس صفری ـحاج‌حسن قندچی ـمحمد ماجدی ـسرگرد ماجدی محمد ماجدی ـابوالفضل ماجدی ـسرهنك علیئی‌ـفامیل عدل پرور ـمحمود علائی ـعباس بجنوردی .**
بعموم بازماندگان آنمرحوم مصیبت وارده راتسلیت‌میدهم

باکمال تاسف وتاثر فوت **خانم تاج حاجی مراد** عیال‌اینجانب حاج محمد تقی غدیری را باطلاع عموم اقوام وخویشان و آشنایان میرساند مجلس ختم روز سه‌شنبه ۳۰ر۱۰ر۳۷ از ساعت ۳تا۵ بعداز ظهر در مسجد نو واقع در خیابان شاه آباد جنب کوچه آقا سید هاشم ومجلس ختم زنانه در همانروز درمنزل آنمرحوم برقرار است .

حاج محمد تقی غدیری ـرضا حاجی مراد ـعباس حاجی مراد
بعموم بازماندگان آنمرحومه تسلیت میدهیم .

آمریکادرسال آینده ۱۶۱۰ هواپیمای جنگی می سازد

یك ناوهواپیمابر وسه زیردریائی اتمی نیز سال آینده ساخته خواهد شد

دولت آمریکا درسال مالی آینده مالیات بنزین راافزایش خواهد داد وهزینه پستی نیز بالا خواهد رفت

واشنگتن ـ خبرگزاری فرانسه ـ خطوط اساسی بودجه سال ۱۹۵۹ که توسط ایزنهاور رئیس جمهوری امریکا به کنگره این کشور تسلیم شده از اینقرار است :

۱ـ هزینه ودر آمد کل بودجه به ترتیب عبارتند از ۷۷و ۱ر۷۷ میلیارد دلار

۲ـ کل هزینه تحت عنوان «امنیت ملی» معادل ۸ر۴۵ میلیارد دلاراست که ۵۹ در صد کل بودجه میباشد سال قبل این رقم برابر ۱ر۴۶ میلیارد دلار بوده است .

تقلیل در این مورد نیز مربوط به کاهش کمك نظامی به کشور های بیگانه است . ضمنا معادل یك میلیارد دلار به ساخت موشك های قاره پیما اختصاص داده خواهد شد .

۳ـ کل کمك های خارجی از جمله نظامی برابر ۵ر۳ میلیارد دلار است سال گذشته این رقم ۹ر۳ میلیارد دلار بوده است .

۴ـ بودجه مربوط به تحقیقات فضائی و بکار بردن انرژی اتمی در راه صلح افزایش یافته ودرعوض در بعضی زمینه ها کمی کاهش یافته است .

۵ـ از افزایش مالیات غیر مستقیم بر روی بنزین (۵۰در صد) وبالا رفتن هزینه پستی و همچنین افزایش قیمت‌سوخت‌هواپیماهای‌جت‌ضمنا۹ر۴۰ میلیارد دلار از بودجه کل جهت هزینه ارتش در نظر گرفته شد امریکا دراین سال ۱۶۱۰ هواپیمای جنگی وهمچنین یك ناو هواپیما بر وسه زیر دریائی اتمی خواهدساخت.

رئیس جمهور امریکا در پیام خود خاطر نشان ساخته است تازمانی که دریك دنیای پر آشوب نیرو های ما مجبور هستند به حال آماده باش باشند هزینه نظامی مادر این سطح بالا باقی خواهد ماند »

برنامه کمکهای خارجی ازنقطه نظر کمك نظامی «مستقیم» تقلیل پیدا کرده ودر عوض از نظر کمك های فنی افزایش یافته است .

آلمان غربی قدرت تجاوز کننده نیست

بن ـ خبرگزاری فرانسه فرانتز ژوزف اشتراوس وزیر دفاع آلمان غربی به مخبر روزنامه « ولت‌آم زونتاك» خاطرنشان ساخته است آلمان غربی قصد ندارد یکی‌از قدرتهای جهانی شده و سیاست تجاوزکارانه را تعقیب کند .

وی سپس به نگرانی‌بعضی‌کشور های بلوك شرق از جمله شوروی و لهستان و چکوسلواکی نسبت به قدرت نظامی آلمان اشاره نمود و گفت این شعار که میلیتاریسم آلمان برای آنها تهدیدی بشمار میرود صحت نداشته و کشورهای مزبور از بیان چنین جملاتی فقط منظور های تبلیغاتی دارند .

وزیر دفاع آلمان سپس تاکید نمود که آلمان از زمره کشورهای عضو پیمان آتلانتیك و تحت‌کنترل ونظم‌آن‌بوده و هیچگاه‌بطورانفرادی اقدامی نخواهد کرد .

اشتراوس در خاتمه بار دیگر تاکید نمود که آلمان بهیچ‌عنوان قصد تجاوز بهیچ کشوری رانخواهد داشت .

باند دزدان ۸ تا ۱۳ ساله !

شربور ـ خبرگزاری فرانسه ـ پلیس شهر شربور یك باند سارقین خردسال راکه سن آنها از ۸ تا ۱۳ سال بود دستگیر ساخت .

اطفالی که این باند را تشکیل داده بودند متهم‌هستند در مغازه‌های شهر شربور وارد شده و مخفیانه ازساعت گرفته تامشروب ومواد غذائی دزدی میکرده‌اند .

باند مزبور برای خود یك مرکز فرماندهی داشته و غالب اوقات باماسك وارد مغازه‌ها میشدند ازطرفی بر اثر سرقت شراب وخوردن آن غالب آنها همیشه مست بخانه خود برمیگشتند .

برلن محاصره نخواهد شد

برلن یونایتدپرس والتراولبریخت رهبر حزب کمونیست آلمان شرقی طی اظهارات خوددر کمیته مرکزی حزب کمونیست آن کشور گفت هرگاه کشورهای غربی بحق حاکمیت این کشور برای کنترل عبور و مرور به برلن غربی احترام گذارند برلن مورد محاصره قرارنخواهد گرفت .

اولبریخت گفت ـغرب دیگر حقی برای باقی ماندن در برلن‌ندارد واعلام خطر نمود که تحریکات جنگی غرب برسر مسئله برلن خودکشی محسوب میشود .

وهبر حزب کمونیست گفت ـطرح شوروی برای ایجاد برلن آزاد وخلع سلاح شده بآلمان شرقی حق کنترل عبور ومرور نیروهای‌انگلستان وفرانسه وامریکا خواهد داد .

آرژانتین در آستانه انقلاب

براثراعتصاب کارگران‌کلیه وسائط نقلیه ازکارافتاده‌است

طرفداران پرون‌بفعالیت افتاده‌اند فروندیزی رئیس جمهوری‌آرژانتین به‌آمریکارفت

بوئنوس آیرس ـخبرگزاری فرانسه ـامروزصبح‌پایتخت‌آرژانتین وضع عجیبی بخود داشت .هیچگونه وسیله نقلیه موجود نبود .کارگران مترو .اتوبوس .ترامواى و تاکسی همه در اعتصاب بودند و مردم با زحمت زیادی خود را به ادارات میرساندند .غالب موسسات دولتی بر اثر دیر رسیدن کارمندان نیمه تعطیل بود. اختلاف بین‌سندیکاهای کارگران ودولت هنوز حل نشده وبمراحل بسیار حساس رسیده است .

همدردی سندیکا ها

غالب سندیکا های دیگر ازجمله تلفن وتلگراف جهت همدردی با اعتصابیون دست از کار کشیده‌اند وفقط تلگراف های فوری قبول میشود .

بیشتر سندیکا ها که دست از کار کشیده اند از طرفداران‌پرون رئیس جمهور سابق آرژانتین‌هستند ضمنا دیروز صبح در برابر اداره اطلاعات وفرهنگی آمریکا بمبی منفجر گردید .همچنین درنقاط دیگر شهر چندین بمب منفجر گردیده ولی خوشبختانه تلفات‌جانی نداشته است .

گروه سندیکای «۶۲» که طرفدار پرون میباشند کارهای‌خودرابصورت زیر زمینی در آورده ودر غالب شهرهای آرژانتین دست به آشوب وطغیان زده است .ناظرین سیاسی حدس میزنند احتمال دارد حوادث خونینی در آرژانتین روی دهد .

افزایش میزان کنترل

مقامات دولتی جهت پیش بینی لازم به کنترل خود افزوده اند و نیروهای انتظامی نقاط سوق‌الجیشی پایتخت را بشدت تحت کنترل قرار داده اند .

توقیف ارگان حزب کمونیست

روزنامه ارگان حزب کمونیست توقیف شده و مرکز آن توسط نیرو های پلیس اشغال شده‌است. ضمنا هیئت دولت یك جلسه‌فوق ـ العاده قبل ازحرکت‌فروندیزی‌رئیس جمهور بامریکا تشکیل داد تا با حضور وی اوضاع کشور را دقیقا مورد بررسی قرار دهد .

پس از پایان جلسه هیئت دولت فروندیزی رئیس جمهور رهسپار امریکا شد .از شهر تا فرودگاه بیش از سه هزار نفر افراد پلیس‌و ۳۰ اتومبیل اسکورت رئیس‌جمهور را بدرقه کردند .

تمام نقاط مختلف شهر وجاده توسط نیرو های ژاندارمری‌مراقبت میشد .در نزدیکی فرودگاه ناگهان عده‌زیادی از کمونیستها وطرفداران پرون شعار هائی بر ضد رئیس جمهور داده ونزاعی بین‌آنها و افراد پلیس روی داد .

۰ برنامه پترونی

بتصویب رسید

ناپل ـخبرگزاری فرانسه‌ـکنگره حزب سوسیالیست ایتالیابرنامه‌ای که‌توسط پترونی دبیرکل حزب ارائه شده بود مورد تصویب قرار داد .

برنامه پترونی با اکثریت۳۰ر۵۸ درصد آراء تصویب شد وآنطوری که انتظار میرفت مورد پشتیبانی نمایندگان قرار نگرفت .

آب کمك سوخت اتومبیل

مسکو ـ خبرگزاری فرانسه ـ مهندس لوشینکوف در روزنامه صنعت واقتصاد چاپ شوروی مینویسد فکرمخلوط کردن آب بابنزین در موتور های انفجاری از مهندسین شوروی است نه ایتالیائی وی سپس میافزاید حتی قبل از جنك دانشمندان شوروی در بسیاری از کامیونهاچنین‌روش‌را که کاملا مقرون بصرفه‌میباشد بکار برده‌اند .

وی در خاتمه خاطرنشان ساخته است که بزودی تمام اتومبیل های ساخت شوروی با مخلوطی از بنزین و آب‌کار خواهد کرد .

امروز ۲۰۰ نفر درکوبا محاکمه میشوند

هاوانا ـ خبرگزاری فرانسه ـ رئیس ستاد ارتش کوبا اعلام‌نمود که‌از امروز محاکمه ۲۰۰ نفر از جنایتکاران جنك که اینك درزندان بسر میبرند شروع خواهد شد .

فیدل کاسترو که اینك زمام امور کشور کوبا در دست وی میباشد طی‌نطقی خاطرنشان‌ساخت‌محکومین بموجب قوانین انقلابی ومیدان‌جنك محاکمه خواهند شد واین امر کاملا شرافتمندانه و اخلاقی است رهبر انقلابیون کوبا سپس خاطر نشان‌ساخت که مطبوعات امریکای شمالی علاقمند هستند کوبائیها را مردمی وحشی معرفی کنند امانباید فراموش کرد که روش آنهابخاطر آنستکه در کوبا (بعضی منافع بیگانان وجود دارد)

۱۸۴ نفر سرباز فرانسوی در الجزایر کشته شدند

رادیو بغداد خبر میدهد که سخنگوی دولت موقتی الجزایر در قاهره اعلام کرد که نیروهای استعمارگر فرانسوی در نبرد های‌روزسه‌شنبه و چهارشنبه‌گذشته تلفات‌وضایعات زیادی دیده‌اند .

در زدو خوردشدید دو روز مزبور تعداد ۱۸۴ نفرسرباز فرانسوی‌کشته و۶۳نفر آنها زخمی شدند .

مجاهدین الجزایری توانستند که ۹دستگاه زره‌پوش فرانسوی را از کار بیندازند ومقدارزیادی‌تجهیزات وآذوقه ومهمات بغنیمت ببرند .

رئیس دادگاه نظامی میگوید :

انقلاب عراق افسانه ناسیونالیسم عرب را ازبین برد

عبدالکریم قاسم باجرنگان سفیر عراق دربغداد دوستانه گفتگو کرد

یونایتدپرس از بغداد گزارش میدهد که قاضی «المهداوی»رئیس دادگاه نظامی بغداد گفت انقلاب عراق افسانه ناسیونالیسم عرب مجعول را ازبین برد .

کشور ما ناسیونالیسم عربی حقیقی است که آزادی یافته‌است و هیچگونه اطاعت وانقیادی از امپریالیستها نداشته و ملت راتحت اختیار دیکتاتورها قرارنداده است.

مهداوی گفت انقلاب عراق باعث آزادی مردم عراق گردید و تمام برادران عرب ما بخصوص‌مردم سوریه و مصر را آزاد خواهدکرد.

ملاقات با سفیر امریکا

بقرار گزارش خبرگزاری فرانسه رادیوبغداد اطلاع‌دادکه جان جرینگان سفیر کبیر جدید امریکا در بغداد با ژنرال عبدالکریم قاسم ملاقات و مذاکره کرد .

رادیو بغداد افزود که مذاکرات طرفین در محیط بسیار صمیمانه بوده و سفیر کبیر امریکا ونخست وزیر عراق در مورد مناسبات آینده دو کشور مذاکره کردند .

زنش‌را توی خاك چال‌کرد

خواب دیده بود که همسرش بوی خیانت کرده وبفکر تنبیه او افتاد

کالابر ـ خبرگزاری فرانسه ـ یکی از دهقانان اسپانیا بنام ژوزف پرینو ۳۰ ساله در نیمه‌های شب خواب دید که زنش نسبت به‌او وفا دار نبوده و رفیق دارد .

بطور وحشتناکی از خواب پریده سپس‌زن خودرا از خواب بیدارکرد وبه‌گوشه حیاط برد. شروع کرد به حفر چاله عمیقی زنش که از این جریان حیرا نمانده بود از شوهرش سبب حفر چاله را درنیمه‌های شب سئوال کرد. ژوزف‌پرینو جواب داد قصد دارد درختی بکارد .

پس‌از حفرچاله ناگهان زن‌خودرا بغل کرده و در چاله انداخت سپس با عجله هرچه خاك بود در چاله ریخت. زن بیچاره که فقط سرش از زمین بیرون وبقیه بدن او در خاك بود با التماس گفت مگر دیوانه شده‌ای .

شوهر بدبین باعصبانیت شدیدی فریادزد.تو بمن خیانت کرده و تانام رفیق خودرا نبری خلاص نخواهی شد و چنانچه در مخفی ساختن نام او اصرار کنی زنده‌بگور خواهی شد.

زن بیچاره که چاره نداشت گفت مرا خلاص کن تانام اورا بتو بگویم .

اماپس‌از بیرون‌آمدن از چاله فرار کرد و مقامات ژاندارمری را مطلع ساخت .

شوهر زن جوان ازطرف دیگر پا بفرار گذاشت و تاکنون مقامات ژاندارمری موفق به دستگیری او نشده‌اند .

عزیز وعزیزه

اثرنویسنده بزرك ویکتور هرگو درجامعه باربد

باشتراك دیهیم، پازوکی، ژیلارخشانی، کوره‌چیان، پرویزوخواننده جدید بانو ترانه‌ـ شروع ۸بعدازظهر آ‌ـ۲۰۵۶۳ ۱ـ۵

پیراهن عروسی ملکه آینده

ژاپن عاریه است

توکیو ـ یونایتدپرس ـ لباس عروسی ملکه آینده ژاپن عاریه‌ای خواهد بود .

لباس مخصوصی که موسوم به کیمونو است متعلق به ترونا خواهر ولیعهد ژاپن است .

دیروز در توکیو اعلام‌شد که مراسم ازدواج آگی‌هیتو ولیعهد ژاپن درحدوددهم آوریل آینده‌بادوشیزه میشیکوشودا دخترئیس یك‌کارخانه آردسازی انجام‌خواهدگرفت .

مقامات‌دربار امپراطوری ژاپن اظهار میدارند که مراسم ازدواج تقریبا ساده خواهد بود وبیش از ششصد نفرمیهمان درآن شرکت نخواهند کرد .

برای اولین بار طی چندین‌قرن‌گذشته قسمتهائی‌ازمراسم باستانی‌ازدواج‌دراین برنامه حذف خواهدشد .

گفته میشود چون تاریخ ازدواج نزدیك است لذا وقت کافی‌برای تهیه لباس کیمونوجهت عروس موجود نیست و بدینجهت مجبورند لباس عروسی‌را بعاریه بگیرند .

نامزد ملك فیصل

بقیه از صفحه اول

میکنم صبر کنید من فعلا نمیتوانم جواب بدهم شاهزاده فضیله اکنون عازم پاریس میباشد تا نزد مادرخود برود .

دختر شایسته

شاهزاده خانم فضیلت نامزد ملك‌فیصل پادشاه مرحوم عراق که در حوادث تاسف آور تابستان امسال بقتل رسید منسوب به خانواده‌های سلطنتی عثمانی ومصر میباشد . وی هنگام وقوع حوادث عراق در انگلستان مدرسه مخصوصی را میدید تا آمادگی لازم را برای اینکه ملکه آینده عراق گردد پیدا نماید اما فاجعه عراق و قتل ملك فیصل موجب شد که از ادامه‌تحصیل منصرف شده و لندن را ترك گوید فضیلت هنگام اقامت در لندن‌بحضور ملکه انگلستان نیز بار یافت و الیزابت اورا ازهر حیث دختری شایسته تشخیص داده بود .

پس از حوادث عراق نیز از طرف بعضی محافل احتمال‌ازدواج‌فضیلت با ملك حسین پادشاه اردن بسرزبانها افتاد اما در آن موقع تاثر ناشی‌از حوادث عراق بقدری شدید بود که این شایعه بیش از چند روزی بر سر زبانها باقی نماند .

ازدوران تحصیل

ملك حسین پادشاه اردن پسرعموی ملك فیصل فقید میباشد و هردو پسر عمو قبل از تکیه بر تخت سلطنت دوران تحصیل رابایکدیگر میگذراندند و در همان موقع نیز این دو نفر با فضیلت‌و دختر عمه وی که در آن زمان در اروپا اقامت داشتند آشنا شدند . کار این آشنائی منجر بنامزدی ملك فیصل و فضیلت گردید و اما ملك حسین در زندگی عشقی خود راه دیگری برگزید وبا یك بیوه زن مصری بنام «دنیا»آشنا شد و ازدواج کرد و ثمره این ازدواج دختری است که اکنون نزدیك به چهارسال دارد و نام او « عالیه » میباشد .

دوران زناشوئی ملك حسین و ملکه دنیادیری نپائید وپس ازمدت کوتاهی «دنیا» از دربار سلطنتی اردن خارج شد وپس از آنکه‌مدتی درقاهره بسر میبرد بالاخره پادشاه اردن اورا رسما طلاق داد.

آرزوی مادر

از آن زمان پادشاه جوان اردن که اکنون ۲۴ سال دارد همواره درصدد آن بوده است که ملکه مناسبی‌برای کشور خود پیدا کند وبخصوص‌مادر وی ملکه زین نیز باین امر اشتیاق فراوانی نشان میدهد و با توجه بگزارشهائی که در مورد احتمال ازدواج ملك حسین با فضیلت رسیده و رسومی‌که در این قبیل موارد بین اعراب معمول است بعید نیست که پرنسس فضیلت بزودی بجای آنکه ملکه عراق شده باشد بدربار اردن راه پیدا کند و همسر آخرین پادشاه بازمانده خاندان‌هاشمی ملك حسین گردد .

خلاصه اخبار جهان

ویس بادن‌ـکواریس معاون وزارت دفاع امریکا ازاسلووارد ویس‌بادن در آلمان غربی شد تا از تاسیسات نظامی این کشور بازدید نموده و با مقامات نظامی مذاکره نماید .

***

پاریس ـدیروز وزرای خارجه‌ترکیه ویونان درباره مسئله قبرس مذاکره نمودند.مذاکرات درمحیطی دوستانه صورت گرفت .

***

پاریس‌ـوینوگرادوف سفیر شوروی درفرانسه باهواپیما عازم مسکوشد تادربیست ویکمین‌کنگره‌حزب‌کمونیست شرکت نماید .

پراگ‌ـچك اسلواکی و آلبانی طی اعلامیه مشترکی ازپیشنهاد شوروی درباره آلمان حمایت کرده وبه‌سیاست تجدید نظر طلبی یوگسلاوی حمله نمودند .

لندن ـریچاردفورت نماینده محافظه کار مجلس انگلستان گفت بریتانیا باید برنامه‌تربیت‌کارشناس‌علوم‌عملی تغییرداده وبجای۱۰هزارفارغ‌التحصیل ترتیبی دهد که‌تاسال ۱۹۷۰ تعداد۲۰ هزارکار شناس علوم عملی هرسال داشته‌باشد .

با این کشتی

بقیه از صفحه اول

میسوزاند وسوخت اضافی را برای کار بعدی باقی میگذارد .

مسافرت بکرات

بدینترتیب موفقیت عظیمی درراه مسافرت به کرات آسمانی بدست آمده وبا چنین موتوری بهرنقطه از فضا که انسان مایل باشدمیتواند مسافرت کند .

دکتر دوگلاس اوردال که در یك کنفرانس مطبوعاتی سخن میگفت سپس اضافه نمود ما در حال‌حاضر موتور هائی در دست داریم که میتوان با آن بماه رسید تنها مسئله هدایت آن باقی مانده است اما موتور جدید کنترل لازم را بما میدهد بدینمعنی که اینك ما قادر هستیم مسیر ویا سرعت موشك فضائی را بوسیله آن تغییر دهیم.

یونایتدپرس از پاسا و نا واقع در ایالت کالیفرنیا اطلاع میدهد که روز گذشته اعلام شد که نیروی دریائی امریکا موتور مخصوص راکت ودستگاه کنترلی برای‌پرواز موشکهای حامل انسان به کره ماه وفرود آمدن در کره مزبور ساخته است .

دستگاههای مزبور بحدی ساده است که معاونین وزارت‌دریاداری امریکا ضمن بازدید از دستگاههای مزبور بوسیله یك اهرم آنرا بکار انداختند .

هزینه ساختن دستگاه کنترل‌نیز کمتر از ۵۰ دلارتنده‌است .دستگاه مزبور بی شباهت به لوله ترمز اتومبیل نیست .

موتور راکت در مدت ۳۰ روز ساخته شده است دستگاه کنترل که با سوخت مایع کار میکند قادر به کنترل موشکی با قدرت پرتاب بیش از یك میلیون پاوند میباشد واین قدرت پرتاب سه‌برابر موشك افیس میباشد که اخیرا به فضا پرتاب کردند این، موتور و دستگاه کنترل برای مسافرتهای آینده بشر به کرات دیگر مورد استفاده واقع خواهد شد .

استیونسن میگوید :

شوروی مرکز قدرت وآمریکا میدان مبارزات آشفته است

واشنگتن ـ آسوشیتدپرس ـ استیونسن رهبر حزب دموکرات آمریکا گفت شوروی تبدیل به قدرت محرکه ومنبع انرژی باهدف معینی گردیده است وحال آنکه آمریکا میدان مبارزات بدون هدف وآشفته‌ای‌میباشد .

استیونسن که چندی پیش مسافرتی به شوروی نمود گفت‌رهبران شوروی معتقدند که‌تمام مردم جهان‌وارد جامعه کمونیستی خواهند گردید مردم شوروی به‌کار خود ایمان دارند . آنهاموشك‌ها واقمار مصنوعی‌پرتاب میکنند که‌دراطراف جهان گردش میکند .

همین‌عقیده به‌توسعه مرام کمونیسم در جهان و تسلط شورویها بر سایر مردم باعث شده است که به تمام نقاط جهان توجه نمایند درحالیکه درغرب‌این‌توجه وجود ندارد .

۲۵۰۰ دلار خسارت برای یك شورت

این شورت پس از خیس شدن شفافیت پیدا میکرد

میشیگان ـ یونایتدپرس ـبانودونادیبل علیه یك‌مغازه فروشنده لباس زنانه در سال ۱۹۵۷ اقامه‌دعوانمود وتوانست دیروز مبلغ ۲۵۰۰ دولار از صاحب مغازه دریافت‌کند .

بانو دیبل مدعی‌بود یك عدد شلوار شنا (شورت) که‌در سال ۱۹۵۷ از مغازه‌ای خریده بود قابلیت پوشانیدن بدن ویرا نداشت وهنگام شنا در ساحل دریاچه میشیگان مردم اورا مورد تمسخر قرار دادندزیرا شورت مزبورپس ازخیس شدن شفاف ومانند شیشه میگردید وهمه جای بدن او را نمایان میساخت .

وکیل صاحب مغازه برای تبرئه صاحب مغازه گفته بود تقریبا کلیه شورتهای زنانه شنا که‌امروزمورد استفاده‌قرار میگیرد همین خاصیت را دارد .

برنامه امشب سالن اول تئاتر تهران

(سینما البرز)

کمدی احتکار شوهر

باشتراك بهترین هنرپیشگان تاتر تهران

برنامه امشب سالن دوم تاتر تهران اول لاله‌زار باغ علاءالدوله کمدی سراسر خنده در راه شیطان باشتراك بانوان ـ مورین ـ ودادیان ـ کاشانی آقایان مصیری ـ مصفا ـ مصدق ـ بهمنیار ـ مشکوتی ـ اسدزاده ـ شروع ۸ ونیم بعداز ظهر

آ‌ـ۲۶۳۵۵ ۱ـ۲

یك افسر ارتش غنا باتهام تاخیر دوگزارش راجع به توطئه‌علیه‌نکرومه نخست‌وزیر آن کشور دردادگاه نظامی محاکمه میشود .

آبجو آلمانی

بکس

(کلید نشان)

Beck's

KEY-BRAND

WORLD'S LARGEST SELLING GERMAN EXPORT BEER

که معروفترین و بهترین آبجو دنیا است رسید

نماینده انحصاری شرکت اندوچ بامسئولیت محدود

تلفنهای ۵۱۷۱۰ و۵۲۵۸۳ و۵۲۶۳۶ آ‌ـ۳۷۳۷۸

Master

مدرن ترین دستگاههای حرارت مرکزی تهویه مطبوع

شرکت سهامی ماستر

خیابان شاه چهارراه کاخ

تلفن ۶۵۰۴۴

تلویزیون المپیك

Olympic Telvision

المپیك‌نام معروفترین تلویزیون جهان

کارخانجات تلویزیون المپیك آمریکا

بزرگترین سازنده

تلویزیون در سراسر جهان

تلویزیونهای المپیك در ۲۷مدل

بزودی میرسد

نماینده انحصاری سنیور ذهابیان

آ‌ـ۳۷۶۸۴ آگهی پارت

خانمهای محترم

ماکس فاکتور هولیوود با کمال افتخار به اطلاع شما میرساند

خانم لیلیان مارتین

متخصص زیبائی ماکس فاکتور از اول تاچهاردهم بهمن ماه جاری در

داروخانه رامین

میدان فردوسی

بانمایش جدیدترین روش آرایش وتقدیم کارت‌انتخاب رنگهای مناسب شما را مجاناً راهنمائی خواهد کرد

آ‌ـ۳۷۶۷۲

قرارداد مالی مصر- انگلستان پیروزی بزرگی برای عبدالناصر است

دمشق - خبرگزاری فرانسه - مطبوعات سوریه قرارداد مالی که بین انگلستان و مصر پاراف شده است مورد تفسیر قرار داده وآنرا پیروزی بزرگی برای‌جمال عبدالناصر قلمداد کرده اند .

مطبوعات سوریه خاطر نشان‌ساختند که قرارداد نه تنها موقعیت لیره مصری را تحکیم خواهد کرد .بلکه ضمنا محاصره اقتصادی که توسط قدرتهای غربی پس از حادثه کانال سوئز تحمیل شده بود بر طرف خواهد ساخت مطبوعات سوریه‌ضمنا مینویسند این قرار داد فتح بزرگی برای ناسیو نالیسم عرب بشمار می رود زیرا انگلستان که تا کنون حاضر نبود از تقاضا های خوددست بردارد اینك سعی میکند اشتباهات گذشته را جبران کرده وبا امضای قرارداد در رفع اختلافات مالی با مصر بکوشد .

جراید سوریه ضمنا مینویسند ناسیونالیسم عرب باوجود این‌هنوز فراموش نکرده است که انگلستان مسئول ریخته شدن خونهای اعرابی است که درعمان وعدن ریخته می شود وباید هرچه زودتر باین امر خاتمه داده شود .

میکویان

بقیه از صفحه اول

محافل غربی براین عقیده‌اند که کنفرانس وزرای خارجه چهار کشور قبل از تاریخ ۲۷ مه که پایان مهلت ششماهه شوروی برای تخلیه برلن میباشد تشکیل میگردد. محافل مزبور تصور میکنند که میکویان تحت تاثیر تصمیم جدی امریکا مبنی‌بر نگاهداشتن نیرو های خود و سایر متفقین غربی در برلن و تمایل این کشور بمذاکره درباره اختلافات بین شرق و غرب قرار گرفته‌است .

نطق تلویزیونی

یونایتدپرس خبرمیدهد میکویان معاون نخست‌وزیر شوروی ضمن مصاحبه رادیو تلویزیونی خود از بنگاه رادیو ملی امریکا گفت:ایالات متحده باید در سیاست خود نسبت به‌برلن تجدید نظرنماید وپیشنهاد صحیح و معقول شوروی را مورد مطالعه مجدد قرار دهد .

میکویان گفت از مجموع مذاکرات خود بارهبران امریکا چنین نتیجه گرفته‌ام که آنها مایل بمطالعه‌دقیق پیشنهادات شوروی میباشند ولی افزود که‌آیزنهاوروودالس‌پیشنهادات اساسی متقابلی درموردبرلن‌نداشتند.

میکویان گفت: نیروهای کشور های غربی باید از برلن غربی خارج شوند ولی درباره وجود نیروهای شوروی گفت باید باقی بمانند زیرا برلن شرقی پایتخت آلمان شرقی میباشد وحال آنکه برلن غربی جزء آلمان غربی نیست .

مسلح شدن آلمان

یکی از خبرنگاران سئوال کرد آیا شما از مسلح شدن آلمان نگران هستید ؟میکویان ازخبرنگار مزبور پرسید آیا شما از این موضوع احساس آرامش میکنید؟ وبعد گفت . صد سال است که آلمان مرتبا جنك را در اروپاآغاز کرده است وشاید شما پس از جنك پنجم جهانی معتقد شوید که در نظر خود اشتباه کرده اید ولی البته آن موقع دیگر دیر بوده و کار از کار گذشته است .

میکویان گفت . آلمان شرقی فقط سلاح های تدافعی دارد ولی در هر صورت تسلیحات هر دو قسمت آلمان باید تحت کنترل درآید وبعد افزود .اجازه دهید که پیمان صلح با آلمان منعقد شود بنحوی که دیگر این کشورمنشاء خطری برای همسایگان خودنشود.

مهارت میکویان

میکویان که مدت ٤٠سال است در مبارزات حزب کمونیست‌شوروی شرکت داشته با کمال مهارت به سئوالات‌چهار خبرنگار امریکائی پاسخ میداد ودر پاسخ سئوالی گفت. شوروی ابدا مقصر و مسئول جنك سرد نمیباشد . سپس اضافه کرد. روزنامه نگاران امریکائی اغلب تصورات بی اساس در باره ما دارند .

قرار بود که امروز میکویان واشنگتن را ترك نماید ولی این خبر بطور قطعی اعلام نگردیدزیرا شورویها اغلب اخبار مربوط به مسافرت میکویان را قبلا منتشر نمینمایند و همیشه در آخرین لحظه برنامه مسافرت تغییرمیکرد. مقامات مطلع اظهار داشتند .

میکویان با ترن عازم نیویورك میشود ولی هیچ ترتیب قطعی برای عزیمت وی از آمریکا داده نشده است .

از مرکز شرکت های هواپیمائی نیویورك در باره مسافرت میکویان سئوال شد جواب دادند که برای میکویان جائی در هواپیما های روز شنبه تهیه نشده است .

تحولات امریکا

میکویان گفت . از سال۱۹۳٦ که وی بامریکا مسافرت کرده‌بود تاکنون تغییرات اساسی در کلیه شئون زندگی مردم امریکا و بخصوص پیشرفت صنایع وخانه سازی شده است واما در سیاست خارجی بنظر او امریکا سیاست نادرستی پیش گرفته است .

از میکویان سئوال شد آیا شوروی از حمله چین کمونیست بفرمز پشتیبانی میکند ؟ معاون نخست‌وزیر شوروی گفت: ازچین کمونیست حمایت میشود ولی‌این کشور مایل است که نیروهای امریکائی بمیل خود فرمز راترك نمایند و نگذراند جنگی در آنجا بوقوع پیوندد . امریکا میتواند نیروهای خودرا به فیلیپین که با آن پیمان دارد ببرد وباین طریق اختلافی پیش نخواهد آمد.

بعد میکویان دراین موردیك‌مثال فرضی را پیش کشیده و گفت : هرگاه جزیره‌ای نزدیك‌خاك‌امریکا قرار گرفته باشد که تبدیل به پایگاه موشك های قاره پیمای کشور دیگری علیه امریکا شود آیا مردم امریکا در صدد جنك با نیروهای مستقر در آن جزیره برنخواهند آمد ؟

میکویان گفت : شوروی احتیاجی نمی‌بیند که چین کمونیست‌راوادار به رعایت برخی ملاحظات واحتیاط بنماید زیرا رهبران آن کشور و مردم چین کمونیست بمیزان شگفت‌انگیزی صبر و تحمل‌دارند زیرا نیروهای امریکائی در فرمز مستقر شده و آنها تحمل این امر را مینمایند و شما تعجب میکنید که آنها چرا از وجود نیروهای امریکائی سپاسگزاری نمیکنند.

چین کمونیست

از میکویان سئوال شد که آیا ازتصور اینکه روزی چین‌کمونیست در صدد توسعه طلبی برآمده و بخواهد به سیبریه تجاوز کند نگرانی ندارد ؟ میکویان افزودکه در چین کمونیست آنقدر به‌توسعه کشاورزی و صنایع توجه میشود که بزودی جواب کلیه احتیاجات آن کشور و جمعیت روز افزون آن داده خواهد شد. ما وشما و چین کمونیست دارای مواد غذائی کافی برای ملت خود میباشیم .

رادیو مسکو

از میکویان در باره اتهامات رادیو مسکو مبنی براینکه امریکا مسئول کشتار کوبا وکوشش‌برای جلب توجه ایران و مصر بطرف خود میباشد سئوال شد. وی گفت: روزنامه‌ها و رادیوها نمیتوانند برخی حقایق را نادیده بگیرند .

بعد میکویان سئوال کرد که چرا امریکا مشغول ایجاد پایگاه های نظامی در مرز های جنوبی شوروی میباشد ؟ و چرا خوداعراب شکایت دارند که شما میخواهید اراده خودرا برآنها تحمیل کنید؟ نمونه‌ای از تیزهوشی و حاضر جوابی میکویان پاسخ به سئوالی بود در باره اینکه چرا متن‌اظهارات خروشچف در بیست و یکمین کنگره حزب کمونیست که‌طی‌آن استالین مورد تحقیر قرار داده شد منتشر نگردید ؟

میکویان گفت. اگر مامیدانستیم که تمام مردم جهان دارای حسن نیت میباشند مسلما متن سخنان خروشچف را انتشار میدادیم ولی ما میدانیم که دشمنان ما همان گفته ها را وسیله حمله علیه خود ما قرار میدادند وبهمین علت ما از انتشار آن خودداری کردیم ولی باید ملت ما از آن آگاه شود تا حوادثی که در آن نطق اشاره‌شده بود تکرار نگردند .

ازدیاد جمعیت چین

از میکویان درباره ازدیاد جمعیت چین کمونیست که بر طبق پیش بینی تاسال ۱۹۸۰ به یك میلیارد بالغ میگردد وتهیه خوراك برای این‌جمعیت سئوال شد وی گفت . علم مشکلات‌را حل میکند و در سال گذشته تولیدات کشاورزی چین کمونیست ٦٠ در صد نسبت بسال قبل افزایش پیدا کرد و همینطور محصولات صنعتی دو برابر شد .

میکویان در اینجا اشاره به نظریه فضای حیاتی که هیتلر درابتدای جنك دوم جهانی آنرا عنوان کرده بود نموده وگفت . این نظریه اشتباه بود ودر عمل نیز ثابت‌شد که‌اساس ندارد .

زیرا اغلب دیده شده است که مردم کشور های پر جمعیت بهتر از مردم کشور های کم جمعیت زندگی میکنند .

لندن مطالعه میکند

خبر آسوشیتدپرس از لندن حاکیست که وزارتخارجه‌انگلستان گزارشی از سفارت انگلستان در واشنگتن درباره‌مذاکرات آیزنهاور ومیکویان دریافت نمود وگزارش مزبور اکنون مورد مطالعه مك - میلان که در غیاب سلوین لوید امور وزارتخارجه را اداره میکند قرار گرفته است .سلوین لوید بعلت عمل جراحی لوزه استراحت میکند .

از قرار اطلاع کلیه مذاکرات بین آیزنهاور ودالس و میکویان باطلاع دولت انگلستان رسیده‌است گزارش مذاکرات مزبور مورد مطالعه کلیه کشور های عضو سازمان آتلانتیك شمالی نیز واقع میشود .کشور های مزبور اکنون مشغول تهیه جواب یادداشت و پیشنهاد های دهم ژانویه شوروی درباره انعقاد پیمان صلح با آلمان میباشند .

فقط براساس پیشنهاد شوروی

روزنامه ساندی تایمز چاپ لندن مینویسد آناستاس میکویان‌معاون نخست‌وزیر شوروی ثابت کردکه شوروی فقط براساس پیشنهادات خود حاضر به مذاکره با غرب می باشد .

مسافرت میکویان در امریکا سبب جلب تحسین جهانیان گردید ولی در محافل دیپلماسی آشکار شد که امریکا در تصمیم خود تغییری نداده و حاضر نیست به تنهائی با شوروی وارد مذاکره شود .

ساندی‌تایمز مینویسد : البته از اظهارات میکویان استنباط می شود که شوروی‌تا حدی‌ازالتیماتوم ششماهه خود صرفنظر نموده‌است ولی تغییر اساسی در سیاست آن کشور داده نشده وفقط تاکتیك رهبران کرملین تغییر کرده است .

نکته‌هائی که میکویان گفته

خبرگزاری فرانسه از واشنگتن خبر میدهد که میکویان ضمن پاسخ به روزنامه نگاران خاطرنشان ساخت :

۱- منظور از هدف مسافرت من بامریکا تماس از نزدیك با رجال امریکا و مورد بررسی قرار دادن تغییراتی بودکه پس‌از ۲۲ سال در این کشور روی داده است. (میکویان ۲۲ سال قبل بامریکا مسافرت کرده بود)

۲- ساختمان جاده‌ها- کارخانجات و بناهای عظیم بسیار توجه مرابخود جلب نمود .

۳ - تمام شخصیت‌های برجسته امریکا که مایل باشند ازشوروی دیدن کنند استقبال گرمی ازآنها بعمل خواهد آمد. بخصوص‌چنانچه نیکسون مایل باشد از شوروی دیدن نماید بهترین استقبال از وی بعمل خواهد آمد .

٤-مطبوعات امریکا آنچه راکه‌در شوروی میگذرد به مردم امریکا نشان نمیدهند .

٥- شوروی مایل است به جنك سرد پایان داده شود ویك رقابت مسالمت‌آمیز باغرب درزمینه‌اقتصادی وعلمی بجای آن برقرار سازدشبیه رقابتی که اینك بین کارخانه‌داران بزرك امریکا وجود دارد .

٦- وجود نیروهای شوروی در مجارستان بموجب موافقتنامه‌ورشو است همچنانکه نیروهای امریکا برحسب قرارداد پیمان آتلانتیك یا پیمانهای دیگر در سایر کشور ها مستقر است .

شخص مرموز

دیروز کارآگاهان پلیس که اطراف سفارت شوروی را مراقب بودند شخص مرموزی‌را درحالیکه کیف بزرگی در دست و قصدورود بسفارت شوروی را داشت بازداشت نمودند .

وی که کارول هرتل و آلمانی میباشد به پلیس خاطرنشان‌ساخت مدتی بود قصد ورود بسفارت‌شوروی و تسلیم این کیف را داشته است. وقتی پلیس کیف را گشود جز یك مشت کاغذ سیاه چیز دیگری نیافت .

در منزل پیرزن

بموجب گزارش خبر گزاری فرانسه از واشنگتن میکویان ضمن بازدید از حوالی واشنگتن به منزل پیره‌زنی بنام اماکی‌هان که کارمند وزارت کشاورزی امریکا میباشد وارد شده و از قسمتهای مختلف خانه دیدن کرد .

اماکی‌هان با خوشروئی آشپزخانه و یخچال برقی خودرا به میکویان نشان داد واز معاون اول نخست وزیر شوروی استقبال گرمی بعمل آورد .

طرز ساختمان آشپزخانه منزل و ظروف مختلفی که در آن قرار داشت نخست توجه میکویان رابخود جلب نمود .

میکویان پس از خروج از خانه اماکی‌هان به پارك رك‌کریت رفت وسپس ازباغ وحش دیدن کرد .

تفسیر جراید شوروی

آسوشیتدپرس از مسکو خبر میدهد که روزنامه‌های شوروی مطالب زیادی درباره مذاکرات ایزنهاور و میکویان منتشر نمودند و آنرا برای هردو طرف مفیدجلوه دادند .

درمطبوعات شوروی اعلامیه و اظهارات میکویان هاکرتی سخنگوی کاخ سفیددرباره اینکه مذاکرات‌رسمی بین طرفین صورت نگرفته و فقط تبادل نظر بعمل آمده است منتشر گردیده است .

(دنباله اخبار مربوط بمیکویان را در صفحه هفدهم مطالعه‌فرمائید)

مؤلف کتاب «عشق چیز باشکوهی است»
ازتساوی حقوق مرد وزن بحث میکند

سنگاپور- یونایتدپرس-در کنفرانس انجمن آزادی بانوان که دیروز در سنگاپور افتتاح شد هان سواین مؤلف کتاب «عشق چیز باشکوهی است» گفت قهرمانها بود که زنان خود را مادون مردان میدانستند ولی امروزه از آماریکه‌بوسیله‌مردان تهیه شده حقایق‌شگفت‌انگیزی‌ظاهر نمودار میگردد وآن اینستکه در بسیاری از کشور ها زنان از حقوق متساوی بامردان‌برخوردار گردیده‌اند مثلا درامریکا ۷۰ درصد ثروت‌آن کشور متعلق بزنان است و کلیه اجناس مصرفی مطابق ذوق و سلیقه بانوان تهیه میگردد .

هان سواین ضمنا به‌خانمها توصیه نموده که از تمام حقوق واختیاراتیکه اخیرا بدست آورده‌اند سوءاستفاده نکنند زیرا بالاخره مردان نیز احساسات وروح دارند وخیلی زود رنج میباشند براثر این گفته‌بانوان حاضردر انجمن‌همگی‌بخنده‌درآمدند. در کنفرانس مزبورنمایندگان‌بانوان برمه واندونزی وزلاند جدید از پیشرفت بانوان در کشورهای خود سخن گفتند .

نماینده اندونزی گفت درآن‌کشور زنان ومردان از حقوق متساوی برخوردار شده و حق رسیدن به کلیه مقامات را دارند .

استفاده از ابر سدیم در موشك
بکمك این ابر وزن مخصوص جو درطبقات بالا محاسبه شده است

مسکو -خبر گزاری فرانسه - دکتر شگولووسکی‌دانشمند فیزیك وریاضیات شوروی طی‌مقاله‌ای در روزنامه پراودا می‌نویسد :

ابر سدیمی که موشك کیهانی ضمن حرکت خود پخش کرد و بدینترتیب یك ستاره دنباله‌داری بوجود آورد فعلا نیز در سایر موشکهائی که‌بمناسبت سال ژئو فیزیکی به‌آسمان‌پرتاب‌شدآزمایش شده‌بود بخصوص در موشك اخیری که‌تاارتفاع ٤۳۰ کیلومتری زمین بالا رفته بود دیده میشود .

دکتر شگولووسکی سپس‌میافزاید ابرزرد رنگی که بدین ترتیب تولید گردید سبب شدتادانشمندان شوروی بهتر بتوانندوزن مخصوص جورا در ارتفاعات زیادی محاسبه کنند .

دانشمند شوروی‌درخاتمه مینویسد در موشکهای آینده نیز چنین‌ابری بکار خواهد رفت تا بتوان فاصله های دور موشك را بخوبی تعقیب نمود .

عکس برداری

روزنامه پراودا مینویسد بکمك دوربین های بسیار قوی وتلسکوپ های الکترونیکی دانشمندان‌شوروی موفق شدند تعداد زیادی عکسهای جالب از سیاره مصنوعی تهیه کنند.

روزنامه پراودا سپس مینویسد ابر سدیم سیاره مصنوعی در این کار کمك ذیقیمتی نمود .

عکس های موشك کیهانی اینك مورد مطالعه وبررسی دانشمندان شوروی قرار گرفته است وبزودی نتایج آن در معرض عموم قرار داده میشود .

آگهی‌های تسلیت

بادلی شکسته مرك نابهنگام‌مرحوم روان‌شاد **حاج‌اسفندیار خان نهچیری** را بعموم بنی‌اعمام خود مخصوصا بجنابان آقایان حاج امامقلیخان ومحمد خان نهچیری وسایر افراد خانواده بشرح منظومه زیر تسلیت میگوید :

خداوند ما باشد آن بی‌نیاز — کزوایم وسویش بگردیم باز
بیك دعوت ارجعی ازخدای — تهی گرددازما سپنجی‌سرای
بدو بازگردد روان همه — بگرد شبان اندر آید رمه
چویك کاروانیم درپیش‌وپس — که‌از مانماند بره هیچکس
براهی که‌ماراست یکسر به‌پیش — نباید شدازرفتنش دلپریش
بشرزاده ازبهر جان باختن — برای خرابی بود ساختن
زپیوستن جان بجانان پاك — نگردد خردمند اندیشه ناك
جهان مزرعست‌وعمل کاشتن — بمینواز آن بهره برداشتن
بیاتا توانی به نیکی کرای — کزآن بهره‌یابی‌بهر دوسرای
بدانسان که‌روشن‌دل‌اسفندیار — روان‌شد روان‌راضی‌ورستگار
بدرگاه جانان نکو بازگشت — جمال‌علی(٤)دیدوازجان‌گذشت
سرایندهٔ سوگوارش ز غم — تسلی بگوید بابنای عم
وزو شادمان‌بادبخشنده‌دوست — که جان (شکیبا)بقربان‌اوست

سخنور دل شکسته وسرهنك باز نشسته :شکیبا

آ-۲٦٤۰٥

مصیبت وارده را بخانواده محترم معتضدی بخصوص جناب آقای حسن معتضدی تسلیت عرض نموده سلامتی بازماندگان آنمرحوم را ازدرگاه احدیت آرزومندیم .

امیر سعید (الله‌یار) عزیزالله ومنوچهر افشار قاسملو

آ-۲٦۳۳۳

بانهایت تاسف وتالم مصیبت وارده را بخانواده محترم الخاص بخصوص آقایان ماردوك الخاص وآلبرت وخانم بلیت وارده تسلیت عرض میکنیم . **خانواده آهارونیان**

بانهایت تاثر وتاسف درگذشت نابهنگام شادروان سرکار سرگرد طائب‌پور رابخانواده آنمرحوم بخصوص فرزند داغدارشان سرکار ستوان دوم طائب‌پور تسلیت گفته‌وبقاء عمرو سلامتی بازماندگان آنمرحوم را از خداوند بزرك خواستاریم .

افسران دوره مقدماتی ب دانشکده پیاده دانشگاه نظامی

سازمان کشتی باشگاه ورزشی دارائی مصیبت جانگداز وفات مرحوم جناب آقای فرج‌اله محب‌را بعموم بازماندگانش بخصوص جناب آقای علی‌اکبر محب فرزند برومند ایشان تسلیت گفته بقاو سلامتی آنجناب وخانواده شریف ومحترم را ازخداوند بزرك مسئلت دارد .

ازطرف سازمان کشتی باشگاه ورزشی دارائی**رحمت‌اله غفوریان .**

آ-۲٦٤٥۹

دوستان ایران جوان باکمال تاسف مصیبت وارده را به خانواده محترم «علی‌آبادی -اشرفی» مخصوصا به آقایان مهندس منوچهر علی‌آبادی -دکتر محمدحسین‌علی آبادی- دکتر اصغر اشرفی تسلیت میگویند .

آ-۲٦٤٤۱ **هیئت مدیره ایران جوان**

دوستان ایران جوان باکمال تاسف مصیبت وارده‌را به خانواده محترم «معتضدی» مخصوصا به آقای حسن‌معتضدی تسلیت میگویند . **هیئت مدیره ایران جوان**

آ-۲٦٤٤۱

افسران -درجه داران وکارمندان اداره تسلیحات ارتش

مصیبت وارده را به خانوده های محترم معتضدی -وزیری بخصوص به‌آقای سیاوش وزیری تسلیت میگویند .

آ-۲٦٤۷٥ **اداره تسلیحات ارتش**

جناب آقای محب

باتاسف فراوان‌خودرا درغم‌آندوست گرامی‌شریك دانسته بقای عمر و عزت وسلامت وجود عزیزت را برای سالیان دراز از یزدان پاك خواستاریم .

آ-۳۷٦۰۸ **ابراهیم بقائی -ابراهیم رحیمیان**

جناب آقای محب رئیس محترم باشگاه دارائی

بانهایت تاثر وتاسف مصیبت وارده‌را از صمیم قلب‌تسلیت گفته وبقای عمربازماندگان آنمرحوم رااز‌ایزد متعال‌خواستارم

آ-۲٦٤٦۳ **محمدافتخاری**

دوستان ایران جوان باکمال تاسف مصیبت وارده را به خانواده محترم «مجید آهی -دره» مخصوصا بجناب آقای محمود دره تسلیت میگویند . **هیئت مدیره ایران جوان**

آ-۲٦٤٤۱

بانهایت تاسف وتاثر فوت ناگهانی مرحوم آقای علی‌ادیب را به‌خانواده آنمرحوم خصوصا به خانم آیرملو وثابت‌کیش وعقاقیری واخوان فتحی تسلیت عرض نموده وبقاءوسلامتی خویشان‌را ازخداوند متعال خواهانیم .

آ-۲٦٤۳۹ **سیف‌اله صادقی -منصورصادقی**

بانهایت تاثر فوت ناگهانی آقای آذرپور را بعموم خانواده آنمرحوم مخصوصا بدوست عزیزمان آقای مهندس علی خیابانی تسلیت عرض مینمائیم .

جولائی -مهندس نواب -مهندس رجبیانی- شکرگزار طوطی -آذرمی -کفائی اهری

آ-۳۷٦۹٤

سرکار ستوان ۲ حمید طائب پور

باکمال تاسف مصیبت وارده‌را بشما وخانواده محترم تسلیت میگوئیم . آ-۲٦٤٤٥ **خانواده فتح‌اللهی**

انریکوماتئی مدیر کل اداره سوخت ایتالیا بلندن رفت

لندن -خبرگزاری فرانسه -انریکوماتئی مدیر کل اداره ملی سوخت ایتالیا دیشب وارد لندن شد .وی درپاسخ مخبرین جرایدگفت برای دیدن دوستان عدیده‌ای که در لندن دارد وارد این شهر شده وسپس گفت شایعات مبنی براینکه برای مذاکره دراطراف اولین‌تاسیسات اتمی ایتالیا بلندن رفته صحت‌ندارد .

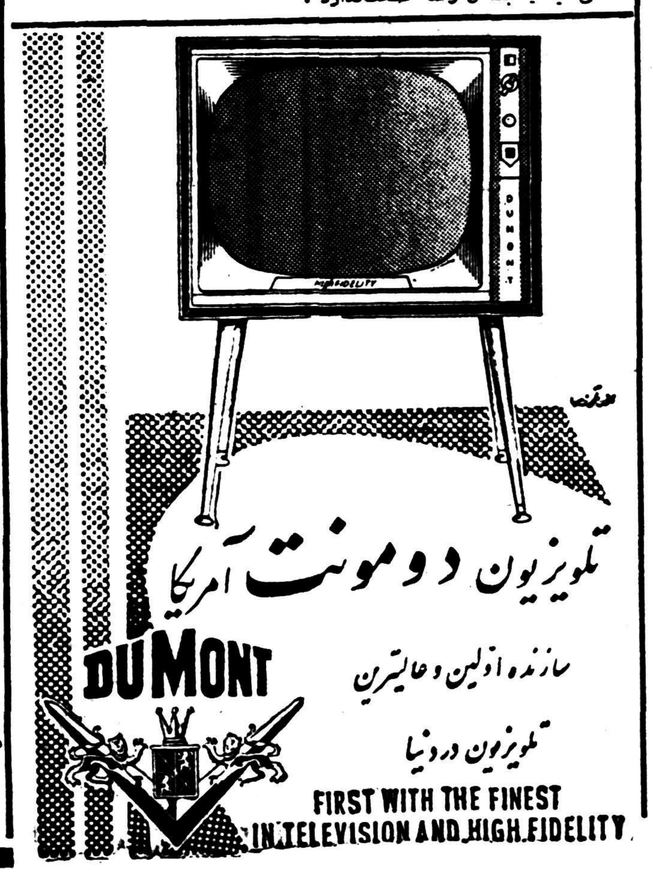

از فردا سه‌شنبه ۳۰ دیماه تا ۱۵ بهمن ماه

سومین‌فروش فروشگاه دوك

((فروش قرمز))

شامل محصول جدید فروشگاه
برای عید باقیمتهای حراج

مدل جدید ووینت برای بانوان

ژاکت (ویك‌اند) در٦ رنك اسپرت بهاره	۷٥۰	ریال
دوپیس دامن سابرینا در۸ رنك اسپرت روشن	۱۱۰۰	»
پیراهن ووینت مدل ونسان - ٦ طرح ۱۹٥۹ و۸ رنك جدید	۹۹۰	»
کت ودامن ازجنس ووینت باآستر درچند رنك	۱٤۰۰	»
بلوزهای ووینت درمدلهای جدید اختصاصی دوك بنام ژوزفین- ژان‌مارو- لایف ولافایت- ۸رنك جدید	٤۲۰	»
دامن زنانه مدل پرنتام در۱۲ رنك مختلف	٤٥۰	»
شلوار ووینت مدل بلند وسه ربعی از	٤٥۰ تا ٥٥۰	»

مدلهای جدید برای آقایان

ژاکت تك‌پوش ایتالیائی شوبرت	٤۹۰	»
مادلن مردانه مدل سزون در٤ رنك از	۲۹۰ تا ۳۹۰	»
پلور سوئدی در٤ نمره و٤ رنك اسپرت	۲۹۰	»
شلوار مردانه اسپرت ازپارچه مخصوص که اطو کردن لازم ندارد رنك طوسی سیر وروشن	٦٥۰	»

مدلهای جدید برای دختر خانمها وآقاپسرها (کودکان)

کت وشلوار بلژیکی از۳ تا۱۲ سال از	٥٥۰ تا ۹٥۰	»
بلوز یاژاکت مدلهای پوپه- شیرین ٥ رنك- ناز- میشل- مادلن وپاپیونی جدید از ۲ تا٤ سال از	۱٦٥ تا ۲۹٥	»
دامن آلمانی از۲ تا٦ سال در٤ رنك از	۱٥۰ تا ۱۹۰	»
شلوار از۲ تا۱۲ سال بلند وکوتاه از	۱٤۰ تا ۲۷۰	»
نوزاد بلژیکی - ژاکت وشلوار وکلاه فقط	۱۰۰	»

فروشگاه دوك

ساعات کار :
صبح- از۹ تانیم بعد ازظهر
بعد ازظهر از۳½ الی۸

خیابان نادری

آ-۳۷٦۸۸

انتقاد

از : علی‌اکبر کسمائی

استعفای شهردار!

لباس رسمی سلام باآن پیش سینه و یقه ملیله دوزی شده که شکوه و جلالی بانسان میدهد، بی اختیار نظرم راجلب کرد. تصور کردم عکس یکی از وزراست که هنگام شرفیابی برداشته شده و بمناسبت خدمت یا کسب افتخاری آنرا در روزنامه چاپ کرده‌اند ولی پس‌از خواندن خبر معلوم شد که شهردار کاشان استعفا داده و اینهم عکس اوست !

عکس و خبر در صفحهٔ اخبار شهرستانهای اطلاعات بود . نوشته بودند :« دو روز قبل طی جلسه ای که با حضور اعضای انجمن شهر و روسای دوایر دولتی و عده زیادی از محترمین شهرستان کاشان تشکیل گردید ... شهردار انتخابی این شهرستان تصمیم خودرا درباره استعفا از سمت شهرداری اعلام داشت ... وباایراد سخنرانی مبسوطی علت استعفای خودرا وجود مشکلات فراوان و عدم بودجه کافی عنوان کرد . کلیه حاضرین در جلسه خواستار تغییر این تصمیم شدند . هنوز این موضوع به‌نتیجه قطعی نرسیده و معلوم‌نیست استعفای شهردار پذیرفته خواهدشد یا نه ....»

.... و تا لحظهٔ نگارش این سطور نیز راویان اخبار هنوز هم ازاستعفای شهردار و قبول یاعدم قبول آن‌اطلاع درستی ندارند و مانمیدانیم که اینك شهر کاشان بی شهردار است یا با شهردار ! قدر مسلم اینستکه‌کاشان در سر جای خود هست و اگر شهردار سابق هم رفته باشد ، شهردار لاحقی جای اورا گرفته و یا خواهد گرفت ، اما مهم اینستکه معلوم نیست مشکلات فراوان کاشان چه بوده که شهردار را باستعفا واداشته است ؟ !

آدم باین فکر می‌افتد که شهر های دیگر ایران یا مشکلات نداشته اند که بااستعفای شهردار مواجه نشده‌اند و یا داشته ولی عکس‌العمل شهردار در برابر آن مانند عکس‌العمل شهردار کاشان نبوده است .

سپس این اندیشه پیدا میشود که اگر شهرهای دیگر ایران مشکلات داشته باشند ، شهردار چگونه با آنها مبارزه میکند و استعفا نمیدهد واگر نداشته باشند ، چگونه است که کاشان دارد و آنها ندارند ؟ !

البته اینها افکار واندیشه های بیجائی است که یك آدم بیکار و از همه جا بیخبر از خواندن یك خبر ساده بسر راه میدهد

نمیدانم : شاید استعفا بعلت وجود «مشکلات فراوان و عدم بودجه کافی» خدمتی باشد یعنی بهترین راه مبارزه با مشکلات وایجاد بودجه کافی باشد!

شاید یکنفر شهردار ازاین راه بهتر بتواند خدمت کند یعنی برود تا یکنفر دیگر بیاید که یا مشکلات را از میان بردارد و یا بعکس اولی ،وجود آنرا نادیده انگارد و شاید هم اصولا اینکار ، بهترین طرز اعلام وجود مشکلات و عدم بودجه کافی در یکشهر باشد چنانکه همه ما هم‌اکنون میدانیم که شهر کاشان مشکلات فراوان دارد و «عدم بودجه کافی». فقط نمیدانیم که این مشکلات فراوان چیست و تا کنون باعدم بودجه کافی چه میکرده است .....

جالب توجه اینستکه در همان شماره اطلاعات در صفحه دیگری خبرنگار روزنامه از آمریکا مینویسند که‌شهر های آمریکا چگونه اداره میشود و شهردار ها چه قدرتی دارند و چه خدماتی انجام میدهند و « اطلاعات » درمقدمه گزارش‌خبرنگار خودازامریکا، اظهار نظر میکند که در این موقع که اصلاحات شهرداری مربوط بشهر و شهرسازی و سایر احتیاجات مردم مرتبا دنبال میشود- شاید استعفای شهردار کاشان هم بهمین دلیل بوده. است ! ....

وقتی گزارش این خبرنگار را خواندم از صمیم قلب دعا کردم که خدا کند شهردار کاشان این گزارش را نخوانده باشد زیرا اگر بطور قطع استعفا نداده و یا در صدد پس گرفتن‌استعفای خود باشد ، پس ازخواندن این گزارش بعید نیست که برای همیشه دست از کار شهرداری بکشد زیرا خبرنگار اطلاعات از آمریکا مینویسد که شهردار .درآمریکا پس‌از رئیس جمهور قرار دارد و از معاون رئیس جمهور و تمام وزراء بیشتر حقوق میگیرد... و آنوقت شهردار ما در کاشان ناچار است بعلت « وجود مشکلات فراوان وعدم بودجه کافی » بالباس تمام رسمی استعفا دهد !

ما و خوانندگان

ودیعه تلفن

آقای محمد علی یزدان شناس‌می نویسد -بموجب فیش‌بانکی درتاریخ ۲۱ر۷ر۳۵ مبلغ ده‌هزار ریال‌برای ودیعه یکدستگاه تلفن شماره۲به شرکت سهامی کل تلفن پرداخت گردیده وکارت مربوطه نیز درهمان روز تنظیم شده‌است متاسفانه با آنکه ۲سال‌تمام‌ازآن تاریخ‌میگذرد تابحال کوچکترین اقدامی‌نشده و بلاتکلیفم .

وضع منطقه نازی آباد

آقای سید ذبیح‌اله تهرانی می - نویسد نواقص منطقه نازی آباد که‌علاوه از چهل هزار نفر در آنجا زندگی مینمایند تنها مضیقه اتوبوس رانی نیست بلکه نواقص زیادی‌که متشکل ازعدم تامین وسایل بهداشتی فرهنگی وغیره است این منطقه را دربرگرفته از طرفی هزاران‌ساکنین این منطقه مدتهاست‌باگند وکثافات حاصله از کشتار گاه تهران روبرو هستند زیرا منطقه نازی آباد در مسیر گندوکثافاتی‌که ازکشتارگاه سرچشمه میگیرد قرار دارد ازطرفی عبور ومرور ساکنین این منطقه بوسیله ٤ دستگاه اتوبوس که دوتای آن‌همیشه قراضه وازکار افتاده است صورت میگیرد ومردم از این‌جهت درزحمت فراوانند سابقا از طرف بانك ساختمانی تقسیم‌آب‌نازی آباد ازساعت ۱۰تا۱۲ شب شروع میشد اخیرا مدتی‌است‌این‌وضع بهم‌خورده اکثرا ازساعت ۲ بعداز نیمه شب شروع‌به جاری ساختن آب به‌نازی آباد مینمایند از این جهت اکثر ساکنین این منطقه نمی توانند استفاده نمایند امید است مقامات مربوطه توجهی مبذول کنند تابزودی نواقص حیاتی نازی آبادرفع گردیده بهداشت وبرقراری سایر وسایل حیاتی مستفید شوند.

صادرات حبوبات

آقای رضا ناظمی مینویسد علل ترقی فوق‌العاده حبوبات که از سال گذشته تاکنون بعضی دو برابر وبعضی سه برابر افزایش یافته‌یکی اینست که درسال جاری در نقاط حبوبات خیز بارندگی‌بهاره کم‌شده وتولید کم‌بود ویکی هم صادرات آنست موضوع اول را که نمیشود چاره کرد چون خواست خدا بود ولی موضوع دویم را که دست خودمان است باید جلوگیری‌کنیم اگر بگوئیم در عوض ارز وارد میشود درست مثل اینست که در خانه‌ای که ٦نفر جمعیت هست و سه عدد هم نان سنگك سه ریالی گرفته‌اند تاغذابخورند . دو عدد از نانهای خودرا بدهند مربای تمشك بگیرند آیا بهتر نیست در عوض این ارزی که از صادرات حبوبات بدست‌می‌آیدیك یا دو قلم از وار دات بی‌مصرف را موقوف کنند .

پرتقال شهداد

ازکرمان آقای‌صالحی مینویسد درچندسال‌اخیرعده‌ای ازفروشندگان پرتقال نوعی ازپرتقال راکه دارای مزه بسیار مطبوع وپوست بسیار نازك ودارای هسته‌کم و طعم‌شیرین که محصول شهدادکرمان‌میباشد بنام پرتقال بغداد، فلسطین ولبنان بمردم ببهای دانه‌ای ده‌الی‌پانزده ریال فروختند وخریداران‌بدون‌توجه باین نکته بعلت عالی بودن‌نوع آن بدون درنظر گرفتن گرانی قیمت میخریدند. بدنیست بدانید پرتقالی راهم‌که اکنون فروشندگان بنام پرتقال خارجی هردانه هشت تا ده ریال میفروشند وانصافا ازپرتقالهای خارجی بهتروخوش طعم تراست از بخش کوچك شهداد واقع در ۱۸ فرسنگی کرمان بدست می‌آید. متاسفانه محصول پرتقال مزبور بسیار کم است وهنوزجای خود را دربازار تهران بازنکرده وبهمین‌علت هم بنام پرتقال‌خارجی بفروش‌میرسد سال گذشته‌که هیئت دولت‌بکرمان آمدند وعده همه‌گونه مساعدت به باغداران شهدادی جهت ترویج پرتقال دادند لیکن تااین تاریخ اقدامی بعمل نیامده وبعلت اینکه بخش شهداد فاقدراه شوسه است اغلب اتفاق میافتدکه دراثرنبودن وسایل باخرابی راه مقدار زیادی پرتقال درراه تلف میشود وموجب ضرر فروشندگان میگردد-شایسته است دولت توجه دقیق وکاملی به بخش شهداد نموده وباکمك به باغداران وتسطیح راه شوسه این بخش موجبات دلگرمی آنان را فراهم آورده تادراثرازدیاد محصول بتوانندازپرتقال مزبور ببازار های خارجی نیز بفرستند .

قیمت شعر

هشت تن از شعرای زبر دست و جوان هلند اخیرا طی نامه‌ای که‌برای ناشرین کتب ارسال داشته‌اند نسبت به قیمت‌هر قصیده‌ای از اشعار آنها اعتراض کردند زیر ا ناشرین کتب برای هرقصیده مبلغی در حدود ۳۱۰ فرانك سویس تعیین کرده‌اند .

ورزش ومحصول

هم اکنون بیش از چهار صدهزار زن در موسسات‌و کارخانه های مسکو مشغول کار هستند . این زنان در اوقات معینی در محلهای مخصوصی که کارگاهها تعیین کرده‌اند ورزش میکنند . همچنین چهار صد وشصت معلم ورزش در کار گاههای مختلف زنان را بورزش آشنا میسازند تا با ورزش قوی شوند و با قوی شدن آنها محصول زیاد تر گردد .

نگهبان معدن الماس

در اوائل سال گذشته در «رودیسیا» واقع در آفریقای شمالی یك معدن الماس و زمرد که از گرانبهاترین معادن جهان است کشف شد و از اوائل سال جاری بهره‌برداری از آن شروع می گردد . این معدن را که‌در حدود چهارده میلیون دلار قیمت دارد هم اکنون توسط سگهای پلیسی نگهبانی میشود ..

معدن مزبور متعلق بدونفر بنام «رستوویزن»و «کونتات» است وفقط این دو نفر از معدن بهره برداری خواهند نمود .

از اینجا و آنجا

ویروس جدید

دانشمندانی که در آزمایشگاه های شرکت نفت آرامکو در عربستان سعودی کار میکنند اخیرا یکنوع ویروسی در چشم شخص مبتلا به تراخم کشف کردند . این کشف‌کمك های زیادی در مطالعات امراض چشم که منجر بکوری میگردد خواهد کرد. همچنین در آزمایشها جهت شناختن انواع ویروسها در چشم وخصوصیات آنها مورد استفاده قرار خواهد گرفت . این کشف بزرك را «دکتر چون «س‌سنیدر» و «دکتر ادوارد» س .مری » و«دکتر ساموئیل‌وبل ژنیور » پزشکان دانشگاه هاروارد روز دوازدهم سپتامبرگذشته هنگام تشکیل ششمین کنگره بین- المللی طب منطقه استوائی در «لیسبون» اعلام کردند .

دکتر سنیدر رئیس دانشکده‌پزشکی ومدیر شعبه مطالعات تراخم که‌تابع شرکت آرامکو است میباشد.

۲۰۰ نفر

شخصی بنام «محمود البیاش» جشن تولد ۱۵۰ ساله خود را در آذربایجان شوروی برگزار کرد همسر این مرد ۱۰۷ سال دارد و تعداد افراد نسل این دو نفر بالغ بر ۲۰۰نفر می‌باشد.

جلوگیری از هیلاهوپ

رقص هیلاهوب بطور عجیبی در تمام کشور های جهان شیوع پیدا کرده تا اینکه به ژاپن هم رسید و مردم ژاپن در همه جا حتی در خیابانها باحلقه هیلاهوب رقص می کردند.ولی اداره پلیس رقص هیلاهوب را در خیابان ممنوع کرد زیرا باعث حوادث تصادف زیادی می گردید .

پسر بجای پدر

«روبرت میچم» هنرمند بزرك سینما چند روز پیش هنگامیکه فیلمی که پسرش «جاك» در آن رل اول را ایفا کرده د رهالیوود بمعرض تماشا گذاشته شد ومردم برای اوشدیدا ابراز احساسات کردند . بخبرنگاران اظهار داشت که وی قصد داردسینما راترك کند وکار آسانتری را پیشه خود سازد .از این بابت وجدان او کاملا راحت است زیرا هنرمندی که از او کمتر نیست تقدیم عالم سینما نموده‌است .

مطبوعات مدارس

مقامات مسئول فرهنك مصرتصمیم گرفتند که ۲۲ نفر از فارغ‌التحصیلان شعبه روزنامه نگاری دانشگاه رادر مدارس مصر بکار بگمارند منظور از تعیین فارغ التحصیلان مزبور در مدارس این است که بتوانند به مطبوعات ونشریات مدارس سر و صورتی بدهند تا نهضتی درمطبوعات مدارس بوجود آید .

شهری که بزرك میشود

شهر «ویندویك» واقع در آفریقابه نسبت کلیه شهرهای جهان سریعتر بزرك میشود. درسال گذشته در این شهر بیش از پانصد دستگاه‌ساختمان که کلیه آنها ۱ زبناهای وسیع و مدرن است ساخته شد .

گواهینامه‌های قلابی

پلیس شوروی‌باندی‌راکه‌گواهینامه قلابی رانندگی تهیه می کرد کشف نمود واعضای باند را دستگیرساخت. در منزل یکی از اعضای باند مبلغ ۱۵۰ هزار روبل که بعنوان رشوه گرفته بود پیدا شد .عده‌ای‌از متهمین که در این باند شرکت داشتند به دهسال زندان محکوم شدند .

جدول کلمات متقاطع شماره ۱۱۲۷

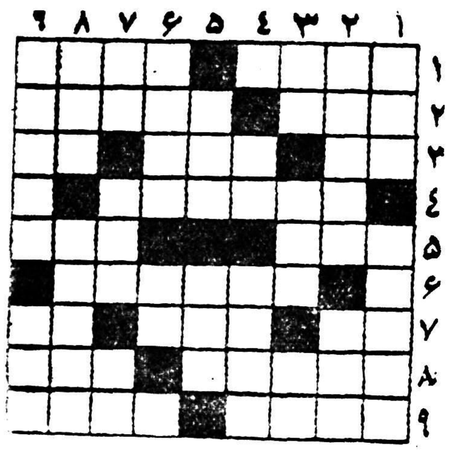

افقی : ۱ - کوه دچار خبط دماغ شده باشد- کافراز خدا برگشته ۲ - هوای مطلوب‌تابستانی نه زمستانی - پیاده چون به عرصه رسد چنین شود ۳ - در مدرسه مشق‌میدهند- جستجو- آنرا بمعنی غیرت هم استعمال می‌کنند ٤ - شاعر نوپرداز خود را باز اندیشه آن نیز مثل بسیاری چیزهاخلاص کرده است ٥ - هروسش گل است - بزرگترین آرزوی دلداده٦- چای آنرادرمیدان بدست مشتری سلمانی دوره گردمیدهند ۷-از اعداد - دست‌از جان شسته بآخرین میزند - یازده ! ۸-آمدنش علامت فرا رسیدن بهار است - از سلاحهای رستم ۹- عشق مموش- گرد است مانند گلوله !

عمودی :۱- از کتابهای ترجمه شده بوسیله صادق هدایت - زلف پرپیچ و خم دلدار را چنین نیز وصف کرده‌اند ۲- عظیم‌ترین بینی- مادر ابریشم ۳- انشاءالله که شما اینطور نیستید - از سلسله های پادشاهان ایران - قوت دیده ٤- در کشتی باآن بیشتر پشت حریف را بزمین میرسانند تا بازور - اگر پشت لباس نیست ممکن است سواری بدهد و چفتك هم بیندازد ٥- سعدی از دهان یارش طیبات دانسته است- از شهرهای آمریکا ٦- از انواع پلوهای خیلی اعیانی- رك خواب ۷- مو - از فلزات - زیاد نجوئید که گم شده است ۸- در کنار زن جوان بهتر از پیر است - بچه‌اش یك شاهی میشود۹- اطاق بزرك ولخت - گازی که میگویند خنده میآورد !

حل جدول شمارهٔ ۱۱۲٦

افقی : ۱- برق - فاس ۲- رخ -کلك -ما ۳- افق - باد ٤-مقرم- سنگك ٥- اطو -کدر ٦- جناب- وادی ۷- سرخ -ننر ۸- وز-هشت- ها ۹- هما - توپ .

عمودی: ۱- حرام- جیوه ۲- خفقان- رم ۳- قرطاس ٤- رك- هوبره ٥- قلب -خشت ٦- کاسکو -تو ۷- دندان ۸-ام -گردنه ۹- سالك - یراق .

آقای هامازاسب ظفری اصفهانی که قبلا بعلل قانونی عزل مشارالیه را در وکالت اطلاع داده‌بودیم بدینوسیله نیز اعلام داشته نامبرده هیچگونه سمتی ازطرف‌اینجانبان ندارد .

سید رضا دانیالی -سید مصطفی دانیالی -میرعلی محمد دانیالی -سید جعفر دانیالی -سید موسی دانیالی .

آ-۲٦۳۷۹

آگهی ثبت‌نام درکنسرواتوار آزاد

کنسرواتوار آزاد واقع‌در خیابان ارفع جنب دبیرستان رضاشاه کبیر برای کلاسهای قرنی‌و ترمیت هنرجو میپذیرد.
داوطلبان میتوانند ازاین تاریخ الی‌آخر بهمن‌ماه ۳۷همه روزه از ساعت۳۰ر٥ الی۸بعداز ظهربدفتر کنسرواتوار آزاد مراجعه نمایند.

آ-۳٦۳۱٤ ۱-٥

پسته پسته پسته

بهترین نوع نهال پسته یکساله ودوساله از پسته رفسنجان که شهرت جهانی دارد در طهران زیر نظر کارشناسان مطلع کاشته شده و بقیمت مناسب برای ایجاد باغ پسته در دسترس علاقمندان محترم گذارده می‌شود .
شرکت سهامی راهنمای کشاورزی خیابان شاهرضا -ایستگاه‌درختی

آ-۲٤۹۲۱ ۱-۷

IRAN TOUR

بایك مکالمه تلفنی کلیه مسائل

مربوط بمسافرت شما حل میشود

ایرانتورخیابان سعدی

تلفن: ۳٥۷۹٤- ۳٥۷۹۳- ۳٥۷۹۲- ۳٥۷۹۱ - ۳۸۲۲۱ -۳۸۲۲۲ ۱-٤ آ-۳٦۳۹٦

دوست کبد شما به بازار آمد

بزودی یکی از محصولات عالی غذائی ساخت یك کارخانه مجهز کشور وسیله کودك خردسالی دراین صفحه بشما معرفی میشود

کارد وچنگال ۳۰ نقره

ساخت آلمان

پیرایش - لاله‌زار

آ-۳۷٤٤٤

کپیه ازاسناد

فوری - حضوری انجام میشود.
فتو پرسپولیس لاله‌زار نو - چهارراه کنت

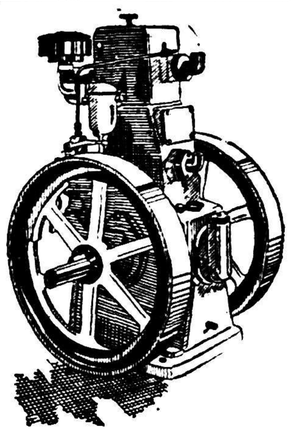

موتوردیزل کامپیل انگلیسی ۷قوه اسب در ۷٥۰ دور ٦قوه اسب در ٦٥۰ دور یك سیلندر - کم دور- ساده ومحکم
نماینده انحصاری
تجارتخانه خلیل ایران زاد
خیابان سعدی ٤٤۷
تلفن ۳۳۷۰٦ و۳۲٦۰۹

آ-۳۷٥٤۲ ۱-۳

بالکرم توکالن لطافت پوست وشادابی چهره خود را حفظ کنید

هرشب موقع خواب بالکرم توکالن مخصوص شب

صورت وگردن خود را ماساژ دهید

وهر روز هنگام آرایش

کرم توکالن مخصوص روز

بکاربرید تا چهره شما جذابتر

درسایه ازهمیشه جلوه گرشود

آ-۳۷٦۳٦

Naumann

نومان

تنها چرخ خیاطی که درطی هشتاد سال سابقه همیشه ارزش خود را حفظ کرده است

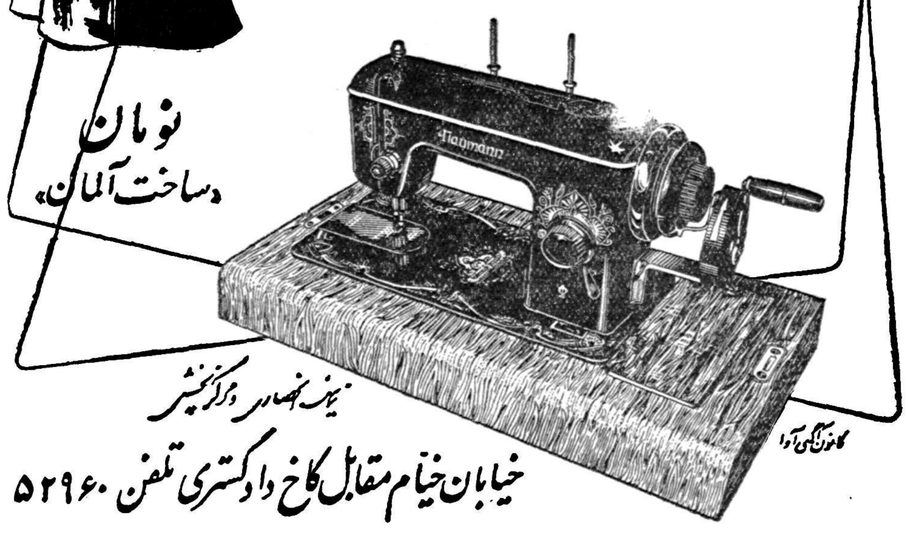

نومان «ساخت آلمان»

نیاز نهساری و مرکز پخش

خیابان خیام مقابل کاخ دادگستری تلفن ۵۲۹۶۰

پارتی جدید چرخهای خیاطی نومان رسید

از صبح چهارشنبه

درسینمای پلازا کمدی «نیرنك زن» باشتراك آن‌ورنون پیتروان ایك

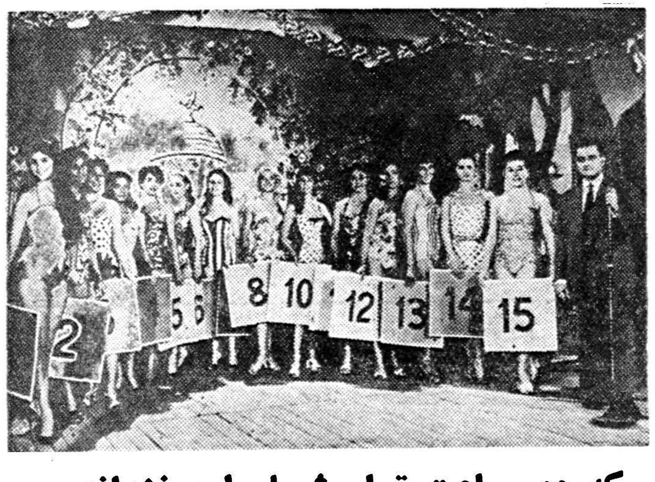

محصول ۱۹۵۸ فرانسه- سینمااسکوپ- تمام رنگی- یك کمدی تماشائی که دو ساعت تمام شما را میخنداند

آ-۳۷٦٦٦

تمایلات سیاسی جدید در احزاب ایتالیا

THE TIMES

در صحنه سیاست ایتالیا سال حساسی آغاز شده‌است . بسیاری چیز های تازه دیده میشود ودر لحظه حاضر همه چشمها متوجه کنگره‌حزب سوسیالیست است که در ناپل‌تشکیل گردیده . رهبر حزب پیترونینی و رفقایش قصد دارند موافقت کنگره را باجدائی کامل از حزب کمونیست جلب کنند.

در چند ماهه گذشته آنها در سراسر کشور مشغول گردش و متقاعد ساختن ارگانهای محلی بوده‌اند تا بر ضد گروه طرفدار کمونیست ودسته‌میانه‌رو رای بدهند.

سنیورننی دوسال پیش در آخرین کنگره در همین راه کوشید و شکست خورد . این بار اوتقریبابه موفقیت خود اطمینان دارد . مسئله این‌است که او با پیروزی خود چه خواهد کرد.

تشنه رای

از طرف دیگر کابینه تشنه رای است . سنیور فانفانی‌ششماهه اول نخست وزیری خودرا به پایان‌رسانیده است . هنگامی که در ژوئیه باین سمت انتخاب شد کابینه ائتلافی نوع‌جدیدی تشکیل داد که «چپ وسط» بود . حزب دمکرات میسیحی او که ۲۷۳ نماینده دارد با ۲۲ نماینده حزب سوسیال دمکرات ائتلاف کرد و این ائتلاف در پارلمانی که ۵۹۶ نماینده دارد فقط اکثریتی منهای یك رای داشت . از اینرو او یك سیاست آزمایشی را انتخاب کرد که ناچار ضعیف بود .

ولی فانفانی در داخل حزب خود نیز با یك گروه مخالف روبرو است ، خصوصا در جناح راست . این عده‌در رای مخفی مجلس برضد او رای‌دادند ولی در جریان رای اعتمادازاوپشتیبانی کردند تا در حالی که حکومت برسر کار میماند قادر به گذراندن لوایح خود نباشد .

گروه مخالف حزب دمکرات مسیحی قسمتی به سیاست های دست چپ کابینه اعتماد ندارد و قسمتی به‌خود سنیتور فانفانی مظنون است .

او پدیده جدیدی در سیاست‌ایتالیا است . صرفنظر از انرژی غیرمعمولی خود ، او نخستین نخست‌وزیر ایتالیا است که از نسل دوره فاشیسم می باشد وبا سیاست های‌قبل‌ازموسولینی هیچ آشنائی نداشته و مخالف‌موسولینی هم نبوده است . یك رهبر مخالف اخیرا می گفت اشکال معامله‌بافانفانی در این نیست که او سهمی در نهضت مقاومت نداشته ، بلکه در این است که او نمی توانست روحیه کسانی را که در نهضت بودند درك کند .

فانفانی با در دست داشتن سمت وزیر خارجه در این ششماه فرصت کامل برای‌مسافرت‌داشته‌است.مسافرت های او به افزایش شهرت وحیثیتش در خارج کمك کرده است ولی در داخله برغم نطقهای آتشین خود در برابر تلویزیون چنین نبوده‌ومسافرت اخیرش را به قاهره مخالفین فراربه قاهره تعبیر کردند .

سوسیالیست قدیمی

سنیورننی یك سوسیالیست نوع قدیمی است و عمیقا معتقد است که احساس می کند کارگران به چه احتیاج دارند . او با نطق‌های آتشین خود در صف اول سخنگویان‌سیاسی قرار گرفته است .او هرچه را می گوید با یك گرمی و جنبه بشری طبیعی بیان می کند که حقیقت‌وافسانه هردو را دگرگون می سازد . در همه مدت همکاری با کمونیستها اواحترام افراد معمولی حزب را حفظ کرد و اکنون می‌کوشد از حیثیت خودبرای جدا شدن از کمونیست ها استفاده کند .

از طرف دیگر سنیور فانفانی یك دمکرات مسیحی نوع جدید است که با همه پیوستگی خود به کلیسای رم بین کلیسا و دولت تفاوت دقیقی‌قائل است . او ذهن تیزی دارد ،ناطق‌خوبی نیست ولی در گفتگو های خصوصی ماهر است ، اصلاح طلب و متمایل به روشهای مطلق‌العنانی است و بیشتر سازمان‌دهنده تاالهام‌دهنده‌او به‌رای احتیاج دارد وسنیورننی در مجلس ۸۰ رای دارد .

تنها راه حل

نتیجه فوری موفقیت سنیورننی در ناپل کاهشی در آراء حکومت خواهد بود که هم اکنون کافی نیست . سه عضو حزب سوسیال دمکرات در کار پیوستن به سوسیالیستها هستند ، این امر حکومت را بیشتر تضعیف خواهد کرد ولی لزوما به سقوط‌آن نخواهد انجامید : اکنون قوه مقننه دچار یك حالت شبه فلج است وراه حل دیگری جز فانفانی وجود ندارد، مگر فشار برای تجدید انتخابات عمومی .

ننی و رفقایش در برابر عموم تاکید می کنند که مسئله پشتیبانی آنها از فانفانی مطرح‌نیست .نخستین وظیفه آنها پس از کنگره‌تجدید نظردر سازمان حزب براساس گزارشی‌است که به کنگره تقدیم می شود . بااین همه ظهور یك حزب‌مقتدرسوسیالیست بعنوان یك نیروی سازنده‌مهمترین واقعه پس از جنك در ایتالیا است . سوسیالیستها می توانند فانفانی را برسر کا رنگهدارند و در برنامه او نکاتی هست که بزحمت قادر به مخالفت با آن هستند .

آنها بادادن رای ممتنع و بی‌آنکه علنا به موافقتش تظاهر کنند میتوانند او را نگهدارند .

گفتگواز همکاری بین ننی‌وفانفانی بعضی دمکراتهای مسیحی را ترسانیده و موجب اخطارهائی از ناحیه‌روزنامه های واتیکان شده است . هر اتحادی با سوسیالیستها در وضع کنونی موجد شکافی در حزب دمکرات‌مسیحی خواهد شد . ولی سیاست خارجی ایتالیا وارد مرحله فعالیت‌روزافزون می شود . سنیور فانفانی نماینده پر حرارت دعاوی ایتالیا در مورد سهم بیشتر آن کشور در اتحادیه غربی و نقش مهم تری در خاورمیانه است . علاوه براین بنای وحدت اروپائی که‌سیاست‌ایتالیا بر آن نهاده شده بود از وقایع اخیر فرانسه‌دچار صدمه گردیده و همه اینها ایتالیائی ها را نگران کرده است .

فانفانی این حقیقت راشناخته که حکومت های ایتالیائی معمولا بیش از رای دهندگان «راست» بوده اند . صرفنظر از ملاحظات شخصی ،مشکل او از مناقشات ایدئولوژیك ناشی‌می شود که از دوره جنك بر ایتالیا سنگینی می کند . ایتالیا بزرگترین حزب کمونیست را در اروپای غربی دارد . منازعات سخت داخلی بنحوی غیر عادی قالب سیاست ایتالیا را از همان آغاز سخت کرده است .سالها حکومت ایتالیا یك ائتلاف‌وسط برگرد دمکراتهای مسیحی بوده است که هدف های مثبت خود را کمتر می شناسند تا آنچه را که با آن مخالفند. ننی هم در طول سالهای همکاری با کمونیست ها از نفرین هائی که به آنان می شد سهمی برده است .

این دو حزب بزرك چ پ‌که در پارلمان جدید ۲٤٤ کرسی دارند باختیار خود هیچ سهم مفیدی برعهده نگرفته اند .

آنچه اکنون واقع می شود نخستین شکستی است که بر قالب واردمی شود .

سنیور فانفانی با راندن حزب خود به چپ وسط و صرفنظر کردن از ائتلاف احزاب وسط ، دمکراتهای مسیحی را به این مرحله که تعیین کنند چه نوع حزبی هستند نزدیکتر ساخته است . این جریان در کنگره حزب دمکرات مسیحی که امسال در فلورانس تشکیل می شود روشن تر خواهد گردید . تایمز

وضع اقتصادی متزلزل خاورمیانه در ۱۹۵۸

یك رپرتاژ از اقتصاد کشورهای مختلف خاورمیانه درجریان سال گذشته

کشورهای خاورمیانه بااین امید واردسال جدید میشوندکه بهتراز سال گذشته خواهد بود .

انقلاب عراق، قیام در لبنان و اشکالات جدید درجمهوری متحده عربی همه توسعه این منطقه را در سال گذشته عقب انداخت. بازرگانی تحت فشار قرارگرفت و جهانگردان نیامدند وسرمایه گذاران خارجی در اینکه پول بیشتری دراینکشور صرف خرج‌کنند بتردید افتادند .

ایران ازسختی اوضاع شکایت داشت ودر صدد اقداماتی برای جلوگیری از فساد برآمد. ترکیه از کمبود حاد ارزخارجی و افزایش قیمت هاوکمبود کالا هارنج‌میبرد.

اردن بیشترسال را در حکومت نظامی سرکرد ونصف سال بعلت مناقشه باجمهوری عربی و نیمی‌دیگر بسبب کشمکش باعراق در حال بحران بود .

ولی نقاط روشنی هم وجود داشت ودرپایان ۱۹۵۸ همه این کشور ها آرام بودند. آنها بانگرانی واشتیاق بیشتر وخوشبینی کمتربیك‌سال‌صلح امیدوارندکه اوضاع اقتصادی آنهارا بارویگر بحال عادی درآورد.

یك جنبه این سال افزایش‌فعالیت اتحاد شوروی دراین منطقه بود. در سراسر خاورمیانه برنامه های پر دامنه عمرانی مورداجرا بود.دربعضی موارد ازطرف امریکا کمك های سخاوتمندانه‌ای بعمل آمد .

امسال شوروی نقش مهم تری برعهده گرفت ورقابتی درعرصه‌کمك خارجی مشهود بود .

این امر خصوصا درجمهوری متحده عربی ویمن صدق میکرد .

موثرترین اقدام شوروی یك وام ناگهانی ۹۲ میلیون دلاری‌برای ساختن سد عظیم اسوان درمصربود. اگرچه این جزء کوچکی از مخارج کلی سد است که پس از تجدیدنظر بازبه ٦۸۲ میلیون دلاربالغ‌خواهدشد، ولی درمیان اعراب ناسیونالیست اثر سهمی‌کرد زیراامریکا قبلا پیشنهاد کمك خودرا به سد پس‌گرفته بود . ضمنابااین وام کوشیدند جمهوری عربی رااز لحاظ اقتصادی‌بیشتر بشوروی وابسته سازند .

وام به ترکیه

ناحیه شمالی جمهوری متحده‌عربی، سوریه، درکاراجرای یك برنامه عمرانی ٦۲۵ میلیون دلاری بود که دهسال طول میکشد وپول آن را شوروی میپردازد. قراردادآن در۱۹۵۷ منعقدشده است.

درطرف امریکا وام ۳۵۰ میلیون دلاری بترکیه بودکه قسمتی ازآنرا دول اروپائی وصندوق‌جهانی‌پرداختند. وهردوی آنها مشروط به این بود که امریکا اول وام بدهد .

یمن، یکی ازعقب مانده ترین‌کشور های جهان ، ازشوروی‌کمکهای مالی وسیع دریافت کرد. صنعت عظیم‌نفت خاورمیانه همچنان بتولید نفت ازچاه های ایران وعراق وعربستان و شیخ نشینهای خلیج فارس ادامه داد .

ایران

دربرابرانتقاداتیکه ازفساد دستگاه حکومتی میشد دوقانون به پارلمان ایران پیشنهاد شدکه یکی مربوط به بازرسی درثروت مامورین‌ودیگری جلوگیری ازشرکت مامورین و نمایندگان مجلسین ازشرکت‌درمقاطعه های دولتی است. بودجه سال ۵۹ـ۱۹۵۸ بیست میلیون دلار کسر دارد ودولت تصمیم گرفت ٤۰درصد درآمد نفت راصرف هزینه های جاری بودجه نماید. بقیه درآمد های نفت ببرنامه های عمرانی اختصاص یافته است .

درآمد نفتی ایران درسال گذشته به ۱۸۸ میلیون دلاررسید. قرارداد های نفتی جدیدی بااستاندارد اویل ایندیانا وشرکت کانادائی سافایر بسته شدکه هردو اصل ۵۰ـ۵۰را میشکند وبه ایران ۷۵ درصدمنافع‌را میدهد .

عراق

انقلاب ۱٤ ژوئیه درتولید نفت که منبع‌عمده ثروت عراق است مداخله ای نکرد. درپایان ژوئن کمپانی‌نفت عراق اعلام‌کردکه تولید به سالی ۲۵ میلیون تن رسیده، یعنی میزان قبل ازسوئز. وبرنامه هائی برای افزایش آن تا٤۲ میلیون تن طرح شد، درحال حاضر مجموع‌تولید با۱۰ میلیون تن مناطق نفت خیزجنوب به ۳۵ میلیون تن بالغ میشود .

برنامه عمرانی ۱٤۰۰ میلیون‌دلاری برای ساختن سد ها، پلها، راهها و سایرکار های عمومی ادامه یافت اگرچه حکومت جمهوری جدید اداره عمران ۷ نفری رامنحل کرد وبرنامه رابوزیران کابینه سپرد. خسارتی‌که ازانهدام لوله های نفتی درخاك‌سوریه وارد آمدبه ۱٦۰ میلیون دلار تخمین زده شدکه ۷۰ درصدآن به عمران تخصیص میبافت.

در ۳۰ سپتامبر حکومت قانون اصلاحات ارضی رااعلام داشت‌که‌طی ۵ سال اجرا خواهد شد. این قانون مالکیت اراضی رابه ۲۵۰ جریب زمین آبی و۵۰۰ جریب زمین دیم برای هرفرد محدود میسازد. در طول سال گذشته پول درجریان ۲۰درصد اضافه شد .

اردن

فدراسیون مستعجل اردن با عراق پس ازانقلاب ژوئیه ملغی شدوآنقدر بطول‌نیانجامیدکه تغییر عمیقی در وضع اقتصادی ببخشد اردن‌که قادر نیست بخودمتکی‌باشد ازامریکاکمك گرفت . میزان این کمکها سالی٤۰ میلیون دلاراست. مخارج‌بودجه‌امسال ۱۰۲ میلیون دلاربرآورد شده‌است.

لبنان

جنك داخلی واعتصابات سیاسی‌که از۹مه تا۱۵ اکتبربطول انجامید به اقتصاد ومالیه لبنان خسارت هنگفتی زد. جهانگردی‌که قلم بزرگی‌دردرآمد لبنان است درآن مدت بکلی تعطیل گردید .

باتشکیل کابینه چهارنفری «نجات ملی» در۱۵ اکتبر اوضاع باسرعت شگفت آوری بحال عادی برگشت، ولی نتوانست خسارت گذشته را جبران کند. امریکا دوبار مجموعا ۱۲٫۵ میلیون دلاربلاعوض به لبنان داد .

دونکته عمده سال ۱۹۵۸ وام ۹۲ میلیون دلاری شوروی به مصر و اجرای طرحهای عمرانی سوریه‌باپول شوروی بود .

اقداماتی که برای تطبیق دادن اقتصاد مصروسوریه پس از اتحاد صورت گرفت نارضائی هائی ببار آورد. بعضی ازمقامات‌رسمی‌امیدوارند درسال جاری پول مشترکی‌درجمهوری متحده منتشرشود، ولی دیگران‌تردید دارند .

نیویورك تایمز

فعالیت وگزارشهای خارجی

آ ـ ۳۷٤۳۸

دیگهای چدنی معروف
سامسون
برای تنگاه حرارت مرکزی تهیه آب گرم مخصوص سوخت باگازاویل به قدرتهای مختلف
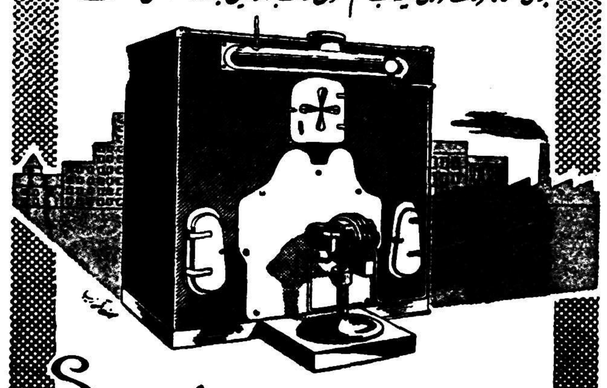
Samson
شرکت شعله خاور
خیابان تخت جمشید - نزدیک چهارراه بهار - تلفن های ٦۹۲٤۷ ٦۸۹٦۲

مردخشن یك اثر فریبنده — مردخشن یك فیلم غیرعادی — مردخشن یك اثر واقعی وبی‌نظیر — مردخشن یك فیلم فراموش نشدنی

از فردا صبح در سینما تهران
یك فیلم کاملا نوظهور باداستانی عجیب وگیرا
مردخشن
عالیترین وپرارزشترین شاهکار صنعت سینمای مکزیك باشتراك دوچهرهٔ درخشان و هنرمند :
پدرو آرمنداریز - کاتی جورادو
اثری بیسابقه وبدیع که خاطرهٔ شاهکار مشهور «مروارید» را زنده میسازد

«شرکت سهامی مه‌نور فیلم» — آ ـ ۳۷٦٤۸

اثرهنرمندترین کارگردان سینمای مکزیك: لوئی بونوئل ـ شروع سئانسیها : ۱۰٫۳۰ صبح ـ ۲٫۳۰ ـ ٤٫۳۰ ـ ٦٫۳۰ ۸٫۳۰ بعد ازظهر

در مجلس شورایملی

نطق مهندس قباد ظفر

درجلسه دیروز مجلس شورای ملی آقای مهندس ظفرنطقی درپیرامون استعفای خود ایرادکرد که اینك متن تمام آن برای اطلاع خوانندگان محترم درج میشود

اکنون که لایحه منع مداخله مراحل قانونی خودرا طی کرده و بتصویب مجلسین و توشیح همایونی رسیده است با کسب اجازه از آقایان محترم مطالبی راکه در دل دارم بعرض میرسانم و سپس عتبه را میبوسم و مرخص میشوم .

البته من مخیر هستم که وضع خودرا با قانون منع مداخله طوری تطبیق بدهم که بتوانم در مجلس شورای ملی بمانم واما از انصاف بدور میدانم که بعداز سی سال تحصیل علم و کسب تجربه‌وتخصص در حرفه خود روی سوابق وفعالیت های خود خط بطلان بکشم وشغلی راکه برای آن تربیت وتعلیم یافته‌ام رها کنم .

من ترجیح میدهم از طریق حرفه شریف فنی و مهندسی خود در کارهای عمرانی کشور شرکت کنم ویا حفظ احترام تخصص و فن‌خود بکشور خویش خدمت نمایم .

من اگر افتخاری‌دارم همان‌آثاری است که‌از طریق فنی خود باقی خواهند ماند ومن معتقدم که شرط خدمت بمملکت وکالت یا وزارت نیست بلکه هر فردی قادر است که از راه حرفه خود صمیمانه‌به‌مملکت خود خدمت نماید .

من هنگام طرح لایحه منع‌مداخله میتوانستم مطالب خودرا بگویم ولی نه تنها درآن موقع نگفتم بلکه بلایحه نیز رای دادم به دو دلیل اول آنکه من اساسا اهل خودنمائی نیستم . دوم آنکه اگر در آن‌موقع اظهاری میکردم ممکن بود این تصور برود که برای حفظ منافع خود ویا ماندن در کرسی نمایندگی مجلس تلاش میکنم ولی امروز با خیال راحت و صراحت‌لهجه‌میگویم که‌من باین‌قبیل لوایح اساسامعتقد نیستم‌ووجود آنها را ناشی‌ازضعف دولتها میدانم .

دولت هائی‌که نمیتوانندتشکیلات صحیحی در مملکت بوجود بیاورند و مملکت رابا آن تشکیلات خوب اداره کنند متوسل باین قبیل‌لوایح میشوند تا ضعف خودرا بپوشانند .

من بخداوند قسم یاد میکنم و وجدان خودرا بشهادت میطلبم‌که در این گفتار خود صدیق هستم .

دراین چهارسال ونیم که من در مجلس شورای‌ملی بودم ندیدم و نشنیدم که نماینده‌ای از مجلس در کاری غیر مشروع توانسته باشد در وزارت خانه یااداره‌ای اعمال‌نفوذ کند .

دلیل من آنست که نمایندگان مجلس طبق اصول قانون اساسی میتوانند برجریان امور مملکت و حوزه انتخابیه‌خودنظارت کنند واگر ظلم وجوری به‌بیندحق دارند رفع آنرا از وزیر و مسئول امر بخواهند. درهمین مجلس نمایندگانی مانند آقایان سراج حجازی‌ـاحمدمهران‌ـ منوچهر تیمورتاش و آقای اصلان افشار ودیگران هستند که‌من میدانم از جریان امور مربوط بحوزه‌انتخابیه خود ناراضی بودند واز ناراحتی‌هائی که برای مردم فراهم میشد افسرده بودند وبوزارتخانه ها متوسل و شکایات زیاد را باطلاع وزارت و مسئولین امور رسانیدند وبراساس اصول قانون اساسی انجام درخواست های مشروع خودرا خواستار شدند ولی بالاخره موفق نشدند .

حال به‌بینم نمایندگانی که‌موفق نمیشوند دراحقاق حق مردم‌ودرموارد مشروع دروزیر یادر مسئول امری اعمال نفوذ کنند چگونه همانها میتوانند درهمان وزراء یامتصدیان امر اعمال نفوذ وتقاضای نامشروع بنمایند .

اگر تصوری خلاف این حقیقت‌بارز برود یعنی اگر طرفین بقبول وانجام اعمال نفوذ تن در میدادند که‌چنین لایحه‌ای را نمی‌آوردند وقتی‌وزارت خانه‌ای بشکایت وارد وکیلی ترتیب اثر نمیدهدچگونه‌باعمال‌نفوذنامشروع او تسلیم میشود .

بسیارند نمایندگانی که نسبت‌بامور نامطلوب حوزه های انتخابیه خوداز دولتها ناراضی‌هستندوشکایت‌دارند. باعتقاد من یك دولت قوی برای اصلاح امور مملکت احتیاجی باین قبیل لوایح ،، ندارد ومیتواند در سایه تدبیر وبی نظری تشکیلاتی در مملکت بوجود بیاورد وافرادی را درراس کارها بگمارد که کمتر قدرتی بتواند درآنها اعمال نفوذ برای کارهای نا مشروع بکند .

دولتهائی که ادعای پیغمبری می کنند اگر حقیقتی در آنها وجود دارد چطور شده است تا بحال‌نخست وزیری شجاعت وشهامت از خود نشان نداده که بیاید از پشت همین تریبون نماینده‌ای را که درکاری اعمال نفوذ نامشروع کرده است معرفی بکند و پرده‌ای از روی این معما بردارد .

اگر چنین اعمال‌نفوذی‌وجودخارجی میداشت‌وهمچنین‌نخست‌وزیرباشهامتی دست به چنین کاری میزد و حقیقتی راافشا میکرد ویك بار فقط یکبار نماینده ای را که اعمال نفوذنامشروع میکند معرفی میکرد من اطمینان دارم امروز متوسل باین قبیل‌لوایح نمیشد .

جهات ودلایل محکمی وجود دارد که‌نماینده مجلس‌اعمال نفوذنامشروع نمیکند .

متاسفانه من نمیتوانم این دفاع‌را ازوزرا بنمایم چون مرحله اجرائی کارها را بدست دارند صاحبان‌نفوذ آن دلالانی هستند که‌نه وکیل اند ونه وزیر ولی بعنوان واسطه معامله فروش لوکوموتیو کارخانه های بزرگ‌ماشین آلات‌وغیره زیان‌فراوانی به بودجه مملکت وسود فراوان‌بنفع خود میبرند ونام آنهارا هم کسی نمیداند .

امروز کشور هائی برجهان واقوام کهنسال آن سیادت وآقائی می کنند که دارای دانشمندان و هنرمندان و وسایل واسباب کار و مؤسسات ملی مجهزی میباشند . در این کشور ها سعی درآن‌است که‌کادر فنی آنها تقویت شود و روزبروز توسعه‌یابد وتعدادموسسات ملی مجهز آنها افزوده گردد تا قدرت انجام کارهاوایجاد تاسیسات عمرانی بسرحد کمال برسد ودولت ها باوضع قوانین تسهیلات فراوانی برای شرکت‌های مقاطعه کاری‌فراهم می‌آورند وباایجاد کار نه‌تنها موجودیت آنهارا حفظ میکنندبلکه در تقویت وتوسعه آنها میکوشند. اگر زمانی فلسفه وادبیات تنهانمونه تمدن اقوام بوده است امروزمظاهر تمدن علمی وصنعتی شاهکارهای تاسیسات آبی عظمت سدهااهمیت شبکه راهها نیروهای عظیم برق و تولید انرژی فراوانی وسایل رفاه اجتماعی معیار ومیزان تمدن و پیشرفت ملل محسوب ومظهرقدرت ووسیله سیادت ونفوذ آنان درملل دیگر شده است .

امروز کشور های بزرگی مانند امریکا ـانگلستان ـآلمان‌وفرانسه وایتالیا با مهندسین عالیقدر و موسسات مقاطعه کاری وتجهیزات بی‌نظیر خود درکشورهائی مانند هندوستان ـپاکستان ـافغانستان و ایران وعراق رسوخ ونفوذ کرده سدهای آنهارامیسازند . کارخانجات آنهارا بوجود می‌آورند ومنابع نفت بیکران آنهارا استخراج میکنند . اینجاست که‌بامشاهدات روزافزون نفوذ این قبیل موسسات خارجی‌ما هم بنوبه خود باید از حمایت و مساعدت بموسسات فنی ملی خود از هیچگونه کمکی دریغ‌و مضایقه ننمائیم ـوبرای آنها موجودیت‌و ارزش قائل شویم .رضاشاه کبیر در آغاز سلطنت خود باهوش سرشار ونبوغ بی‌نظیری که‌داشت میدانست که سعادت واستقلال‌ایران وقتی تامین ومیسر است که‌ایرانی از علوم وفنون جدید جهان آگاه گردد وکارایرانی بدست ایرانی انجام شود برای این منظور سیل کاروان مهندسین ایرانی باروپا روانه شد ودر ظرف چندسال چند صد نفر ـمهندس ـپزشك ـحقوق دان وریاضی‌دان تربیت‌شدند وبه مملکت مراجعت نموده وشروع‌بکار کردند سالها همین تحصیلکرده‌ها که تعداد شان اکنون چند برابر شده است زحمت کشیدند .کار کردند وتجربه اندوختند وآماده کارشدند .اینجا بدون قصد هیچ گونه خود نمائی بی‌مورد نیست حکایتی که‌دارم‌بعرض آقایان‌محترم برسانم درسال ۱۳۱۸ اینجانب در

بقیه درصفحه پانزدهم

اطلاعات وکتاب

مطلب مربوط به اطلاعات وکتاب امروز بعلت تراکم اخبار چاپ نشد ودوشنبه هفته آینده درج میگردد

کجا برویم

کافه تریا

کافه ـ بطرز اروپائی بعدازظهرها با ارکستر «بیم‌بام‌بوم»
شب ـ لیدا کارلو آوازه‌خوان معروف آرژانتینی با هانری پیانیست مشهور
رستوران ـ غذاهای فرانسوی وایتالیائی از طرف آشپز سویسی
شیرینی ـ اقسام نان های شیرینی بوسیله متخصصین اطریشی
همه قسم سفارشات برای شیرینی و ساندویچ برای میهمانی قبول میشود .

خیابان شاهرضا جنب خیابان رامسر

آ ـ ۲۵۷۸۷ ۱ـ۸

انتظار همه بسر رسید ـ یك فیلم نو ازیك داستان نو

از امروز در دو سینما

دودختر یتیم

رنگی ـ دوبله فارسی

مشهورترین ستارگان

نادیا گری ـ میلی ویتاله

میریام برو

در معروفترین فیلم اجتماعی وانتقادی

برنامه سینما رویال وسینما مترو پل

دودختر یتیم فیلمی است‌که همه طبقات راتحت تاثیر سوژه عمیق خود قرار میدهد

آ ـ ۳۷۶۴۶

خبط صدای :

لوکسور

دارای مشخصات زیر :

نواری. سه‌سرعت. هایفیدلیتی
سه‌بلندگو ـ ۲ چراغ راهنما
دستگاه اتوماتیک
برای متوقف کردن
و
مزایای دیگر

نماینده انحصاری :

رادیولوکسور خیابان بوذرجمهری

تلفن ۲۰۱۲۱ / ۲۷۶۶۷

درتهران ازفروشگاههای اوریانت فردوسی شمالی ـ پرسپولیس نادری وشرکت تجارتی لرد سعدی شمالی ودر شهرستانها ازنمایندگان ماابتیاع فرمائید

آ ـ ۳۷۵۸۰ «تبلیغات وگا»

برنامه امشب **سینما پلازا** فیلم رنگی ویستاویژن **کوهستان** باشرکت اسپنسر تراسی ، ـ ربرت واگنر

آ ـ ۳۷۵۵۲ ۱ـ۲

نوشته: انورخامه

ـ۲۱۵ـ

خلاصه داستان

پس از قتل آقامحمد خان فتحعلیشاه بکمك اعتمادالدوله ومادرش مهد علیا بتخت سلطنت مینشیند. در این راه پهلوانی بنام ذوالفقارخان‌رشادتهای فراوان‌بخرج‌میدهد وبدرجه سرداری میرسد.ذوالفقارخان‌عاشق‌طرلان‌دختر حاکم قراباغ استو پس از حوادث عجیبی بهم میرسند.فتحعلیشاه و حسینقلی‌خان برادرش هردو عاشق مریم یکی از زنان آقا محمد خان میباشند .مریم حسینقلی‌خان را دوست دارد ولی شاه مانع وصلت آنهاست . حسینقلی‌خان میکوشد با کمك کیمیاگری بنام ملا باراني بوصال مریم برسد اما کیمیاگر نیز در خفا دلباخته مریم است.ملاباراني‌بدست مامورین داروغه گرفتار میشود وسرانجام اسرار خودرا نزد میرزاشفیع افشاء میکند وعشقبازی حسینقلی‌خان را بامریم بروز میدهد. میرزاشفیع که دشمن اعتماد الدوله است این راز رابگوش شاه میرساند وحسینقلی‌خان واعتماد الدوله را بخیانت متهم مینماید .شاه حسینقلی‌خان را بشیراز میفرستد ومریم را بعقد خویش درمی‌آورد .اما چون مریم تسلیم نمیشود بوسیله داروئی هوش وحواس او را میگیرد وبکام دل میرسد .

حسینقلی خان حق‌داشت اینطور شکسته‌واندوهناك باشد . زیرا این مدت کوتاه فشارهای روحی فراوان براو وارد آمده و قلب او روز بروز بیشتر جریحه دار میساخت .

زیرا شاه پس‌ازبازگشت بتهران تمام قول وقرارهای خودرا زیرپای نهاده وبجای آنکه باحسینقلی خان مانند دوست وبرادر عمل کند مثل اسیری بااو رفتار میکرد .نه‌تنها برخلاف سوگند خود مریم راطلاق نداده وباو نسپرده بود بلکه او رابه قریه دزاشیب تبعید کرده ودر باغی تحت‌نظر مامورین وجاسوسان خودقرارداده‌بود . این عمال شاه کوچکترین کار حسینقلی خان راباو گزارش میدادند وآنی‌اورا آسوده نمیگذاشتند .

ازاین گذشته رفتاری که فتحعلیشاه بادوستان ویاران اوکرده بود بسیار ناجوانمردانه وخلاف وجدان وانصاف بود . پس‌ازبازگشت بتهران وپس‌از آنکه سپاهیان حسینقلی خان بکلی متفرق گردیدند شاه دستور داد محمدولیخان قاجار رابگناه همکاری باحسینقلی خان دستگیر کردند وپس‌از عتاب وخطاب فراوان اورادر حضور خودش فلك کردند و چوب بی حد وحصر زدند آنگاه لباس وکلاه دلقك هارا براو پوشاندند وواژونه سوار الاغ‌کردند ودرکوچه‌ها وبازارهاگرداندند تامسخره‌خلایق گردد . بیچاره‌این فرمانده نجیب وشجاع پس‌از مجازات‌خانه نشین‌شده ودیگر جرئت نمیکرد ازخانه خویش بیرون آید .

رفتار فتحعلیشاه باسلیمان خان اعتضاد الدوله نیز بهتر از این نبود. پس از اینکه سپاهیان حسینقلی‌خان متفرق گردیدند شاه لشکریان فراوانی بجنك اعتضادالدوله بآذربایجان فرستاد ودستور داده بود اورا دستگیر کنند وباغل وزنجیر بتهران بفرستند .

اما سلیمان خان پس‌از آنکه الشکریانش در جنك مغلوب وپراکنده شدند ناچار فرار کرد ومخفیانه بتهران آمد وازترس جان دراصطبل‌شاهی بست نشست .بالاخره شاه پس‌ازتوهین وتحقیر فراوان وبعدازآنکه اوراوادار کرد زن زیبا ومحبوب خود کوچك خانم تبریزی راطلاق بدهد ودر جشن عروسی اوباشاه باپای برهنه خدمت کند ، ازسر خون او گذشت وویرابیکی از شهرستانها فرستاد .

سرنوشت رستم بیك بیچاره پیشکار وناظر حسینقلی خان ازاین هم بدتر بود بدستور شاه اورابطناب انداختند و خفه کردند وپس‌از مرك او فتحعلیشاه‌زن‌جوان وزیباروی‌وی سکینه‌خانم را بحرمسرای خویش‌بردواز او کام برگرفت .

هرکدام ازاین حوداث‌حربه‌سنگینی برای حسینقلی خان بود وروح‌او راسخت عذاب میداد.فتحعلیشاه از میان تمام قولهائی‌که‌باو داده بود فقط یکی‌را بکاربسته بود وآن اجازه عروسی طرلان وذوالفقار خان بود .شاید علت آن این‌بود که‌ازمخالفت پدر طرلان ابراهیم خلیل خان جوانشیر باك داشت‌ومیخواست بااو در صلح وصفا باشد .بهرحال پس‌از بازگشت بتهران این‌اجازه راداده وفرمان عروسی ذوالفقار خان راصادر کرده بود . قهرمان مانیز بابرادران خود بقراباغ رفته وپس‌از چندروز اقامت در آنجا طرلان وفرخ رابرداشته باجاه وجلال بی‌حدوحصربتهران آورده بود واینك عروسی خودرابرپا میداشتند .

شوروشوق حضار ونشاط ومسرت آنهابحدی بود که‌حتی حسینقلی‌خان نیز باهمه اندوه وغصه‌ای که‌داشت ظاهرادرشادی وسروردیگران شرکت میکرد وباآنها هم آواز میگردید .

سرانجام درمیان فریادها وهلهله مسرت آمیز حاضرین عروس هاوداماد هارا دست بدست دادند ودرحالیکه صدای کیل کشیدن زنان ومبارکباد مردان گوش فلك را کرمیکرد وچنك چنك سکه‌های طلاو قطعات جواهر بود که بسر عروس هاوداماد هاشاباش میشد آنهارا بحجله‌گاه فرستادند .

کم‌کم مجلس بهم خورد وحسینقلی خان هم سوار براسب شد و بطرف منزل خودکه‌در دزاشیب بودروان گردید .

وقتیکه بآنجا رسید شب از نیمه گذشته‌بود مستخدمین وی گفتند که مردی از ارك سلطنتی آمده وچند ساعت است منتظر اوست .

حسینقلی خان باکمال تعجب اورا بحضور خواست .این مرد آغا یعقوب ازخواجه های مورد اطمینان مهدعلیا بود . پس‌از اینکه واردشده و سلام کرد . حسینقلی خان ازاو پرسید :

ـآغا یعقوب چه شده‌که این‌وقت شب بسراغ من‌آمده‌ای وتاحالا هم منتظر من مانده‌ای ؟ آیا بازبرادرم خواب تازه‌ای‌برای من‌دیده است ؟

آغا یعقوب جوابداد :

ـخیر ،قربان ، علیاحضرت ملکه عظمی مهدعلیا مراخدمت شما فرستادند وفرمودند هرطور هست فورابارك بحضور ایشان تشریف بیاورید . چون حالشان خوب نیست ولازم است دیداری تازه کنند .

حسینقلی خان باتگرانی شدید سوال کرد :

ـمادرم مرا احضار کرده ؟ آیا حالش خیلی بداست ؟

آغا یعقوب جوابداد .

ـبله قربان حالشان رضایتبخش نبود .

حسینقلی خان دیگر معطل نشد وباشتاب بجانب اسب خوددوید بایك جهش روی خانه زین نشست وبتاخت بجانب تهران روان گردید .

آغا یعقوب‌درست‌گفته‌بود.آنشب‌بو. آنشب‌درست‌درهمان‌موقعی‌که‌جشن‌عروسی ذوالفقار خان‌وبرادرش‌برپابوددرارك‌سلطنتی‌شوروتاثرعجیبی‌حکمفرمابود همه خواجه‌ها و کنیزها باتگرانی و اضطراب ازاین طرف به‌آن طرف میرفتند و بیماری ناگهانی مهدعلیا رابرای خانمهای خود تعریف میکردند.

حکیم‌باشی دربار هرچه کرده بود نتوانسته‌بود حال بیمار را خوب کند ناچار دست از معالجه برداشته و گفته بود علاج او بدست خداست . مهدعلیا همینکه فهمید آخرین ساعات زندگیش نزدیك است اول‌فتحعلیشاه رابیالین خود خواند وپس‌از آنکه باونصیحت زیاد نمود مخصوصا سفارش کرد که پس‌از مرك وی‌بابرادرش مهربانی و محبت‌نماید اضافه کرد :

ـ فرزندم ، مطلبی راکه میخواهم دراین دقایق آخرعمر برای توافشا کنم‌این‌است‌که‌برادرت در آن کار نابجائی که کرد گناهی نداشت .

همان اشخاصی که امروز در نزد توامین و معتمد هستند با فریب و نیرنك اورا باین کاروا داشتند و بنام اعتمادالدوله باو نامه نوشتند تا هم آن وزیر باتدبیر را از توبگیرند و هم شما دوبرادر را بجان هم بیاندازند .

آنگاه در حالیکه شاه باسکوت آمیخته بتعجبی بحرفهای او گوش میداد دستور داد کنیزان جعبه‌ای ازآبنوس رابنزد او آورند.

مهدعلیا این جعبه را بازکرد وازمیان آن نامه‌ای رابیرون آورد . این همان نامه ساختگی میرزاشفیع بودکه بنام اعتمادالدوله برای حسینقلی خان فرستاده‌بود .

بعد ها حسینقلی‌خان از این حیله آگاه شده و آنرا بمادرش داده وتمام ماجرا را برای او نقل کرده بود . مهد علیا در حالیکه نامه رابشاه نشان‌میداد گفت :

ـاین همان نامه ساختگی است که این اشخاص ریاکار برای حسینقلی نوشتند و آن‌فاجعه رابوجود آوردند. اما من‌نمیگذارم تواین نامه رابه‌بینی . زیرا مشاهده آن‌جز اینکه نسبت بتمام وزراء وامراء خود بدگمان شوی وعده دیگری را بدست میرغضب بسپاری فایده‌ای ندارد. من این نامه را میسوزانم توهم‌آنرااز یاد ببر ولی بدان که برادر تو بی‌گناه بود .

آنوقت مهدعلیا باآرامی و خونسردی نامه را جلوشعله شمعی که در برابر اوبود گرفت و نگاه داشت تابکلی سوخت و از بین رفت . سپس آغا یعقوب را احضار کرد و بدنبال حسینقلی‌خان فرستاد تابرای آخرین‌بار فرزند دلبندش رابه‌بینند .

اما بدبختانه همانطور که گفتیم حسینقلی‌خان آن شب در منزل نبود و آغایعقوب چندساعت منتظر نشست تاوی بازگشت .

بهمین مناسبت باوجود آنکه حسینقلی‌خان خودرا باشتاب هرچه تمامتر بارك رسانید وقتی به‌آنجا رسیدکه کار از کار گذشته ومادرش جان سپرده بود .

حسینقلی‌خان وقتی‌در برابر جسد مادر رسید بی‌اختیار خودرا بروی آن افکند وسیل اشك ازدیدگان جاری ساخت.

این‌مرد بدبخت که ازتمام دنیا فقط محبت این ماد ربرایش باقی‌مانده بود نمیتوانست مرك اورا باور کند. نمیتوانست دست از دامان این‌جسد بیجان بردارد و باگریه وزاری اوراصدا میزد ومانند کودکان درمانده مادر مادر میگفت .

بدین ترتیب ساعتها باجسد مادرش براز ونیاز مشغول بود . یك‌مرتبه سربرداشت دید میرغضب بالای سر اوایستاده است و باو اشاره میکند که همراه او برود.

حسینقلی‌خان دیگر ازهیچ چیز حتی مرك‌هم باك نداشت. باقدم های آرام ومطمئن برخاست وبدنبال میرغضب بیرون رفت.

نیازمندیها و آگهی های کوچک

استخدام میشود

یکنفر پرستار مجرب
باحقوق مکفی در شمیران برای پرستاری بچه یکساله استخدام می شود داوطلبین همه وقت به تلفن ۴۷۱۲۱ مراجعه نمایند.
۱ـ۷ آـ۲۵۵۸۷

آگهی استخدام
پیرو آگهی مورخ ۳۰ر۹ر۳۶ اداره بهداری آموزشگاه های کل کشوریك نفر دندان پزشك شاغل احتیاج‌دارد داوطلبین انتقال که ثبت نام نموده‌اند برای گذراندن مسابقه روز۱۱ر۱۱ر۳۷ ساعت ۲ بعد از ظهر در محل بهداری آموزشگاهها واقع در خیابان ناصر خسرو جنب دارالفنون مراجعه‌نمایند.
رئیس بهداری آموزشگاههای کل کشور ـ دکتر سیاوش آگاه
۱ـ۲ آـ۳۷۵۰۴

بشخصی لیسانسیه در رشته زمین شناسی ـژئو فیزیکی ـ فیزیك یا ریاضی برای امور اکتشافی نفت‌مورد احتیاج است که البته چنانچه سوابقی در امور اکتشافات نفتی داشته‌باشد حق تقدم خواهد داشت . به‌تکلم و نوشتن زبان انگلیسی‌بایستی قادر بوده و هنگام مراجعه مدرك لیسانس و گواهی . سوابق کار و رضایت‌نامه محلی همراه داشته باشد .
آدرس ـ خیابان روزولت ـ کوی هدایت نمره ۲۶
کمپانی یونایتدژئوفیزیکال
۱ـ۲ آـ۲۶۳۰۳

wANTED — Iranian citizens with university degree in geology geophysics, physics or mathematics. Employment will be with progressive oil exploration comyany in Iran. Experience with an American company in geophysical oil exploration would be a great asset but not necessary. Applicants must speak and write English. Applicants must furnish at their first interview the following:
1- University transcript
2- Written resume of previous employment
3- Local references
4- Two recent photographs
United Geophysical Company, S.A., 26 Ave. Hedayat, Tehran

پرستار استخدام‌میشود
یك‌نفر پرستار کارآزموده زن ایرانی یا خارجی برای پرستاری از کودك نوزاد استخدام میشود باتلفن شماره ۶۹۵۴۲ مذاکره فرمایند .
آـ۲۶۲۶۱ ۱ـ۲

بچند نفر ویزیتور جهت فروش کارتهای لوور دوبیر و چندنفر دوچرخه سوار با سواد نیازمندیم میدان بهارستان داروخانه پارلمان تلفن ۳۰۹۹۹ آـ۲۶۴۰۹

یکنفر دبیر لیسانسیه ریاضی یا شیمی ومعلم مجرب‌آلمانی نیازمندیم پذیرائی ۱۱ تا ۱۲ صبح نشانی : دروازه دولت مقابل خیابان بهار مکتب بقراط آـ۲۶۳۹۳

دفتر فنی یکی از لابراتور های دارو سازی آمریکا در ایران به‌یك نفر دکتر داروساز که بخوبی‌بزبان انگلیسی تکلم کند واز عهده‌ترجمه متون مربوطه به داروازانگلیسی‌به فارسی و بالعکس برآیدو بعلاوه آماده برای ویزیت آقایان پزشکان نیز باشد برای تمام روز نیازمند است تقاضای اشخاصیکه واجد شرایط بالا نیستند و دانشجویان و مشمولین نظام وظیفه مورد توجه قرار نخواهدگرفت.بادادن‌توضیحات دقیق و کامل درباره تحصیلات تجربه و سابقهٔ کار باصندوق‌پستی شماره ۴۹۳ مکاتبه شود.
آـ۲۶۳۲۹

بیك نفر دوشیزه یا خانم ماشین نویس نیازمندیم بوسیله تلفن های شماره۴۶۴۰۷و۶۶۲۴۲ آقای‌همایون مراجعه نمائید .
۱ـ۳ آـ۲۶۴۱۹

بفروش میرسد

تك تلفن ۲بفروش میرسد به‌تلفن شماره ۲۷۶۷۴ مراجعه نمائید.
آـ۲۶۳۹۵

شماره جدید تلفنهای شعبه آگهی های روزنامه‌اطلاعات
بشرح زیر است :
۳۰۵۱۰۸
۳۰۲۶۳۳
۱ـ۱۰

مستغلات

بنگاه کوشان ۳۹۷۸۴
مخصوص معاملات املاك‌وپول
۱ـ۳ آـ۳۴۳۲۰

هر قدر پول با وثیقه ملکی
بخواهید مستقیما رجوع فرمائید
لاله‌زار بنگاه‌کوشان ۳۹۷۸۴
۱ـ۱۰ آـ۳۷۲۵۸

سه باب خانه‌نوساز
اولی ـ سیصد متر هفتصد متر چهار طبقه سیصد هزار تومان
دومی ـ دویست و هشتاد متر پانصدمتر سه‌طبقه‌دویست هزارتومان
سومی ـ سیصد متر چهارصد متر دو طبقه دویست و بیست هزارتومان
در شمال شهر نصف‌پول نصف ملك معاوضه میشود
آژانس رایت شاهرضا روبروی سینما رویال تلفن ۳۱۸۵۳ـ۳۲۹۷۱
آـ۲۶۰۸۹ ۱ـ۳

بعلت مسافرت ارزانوفوری بفروش میرسد
خانهٔ سیصد متر هفتصد وشصت متربنای چهار طبقه دوازده‌اطاق‌بهترین ساختمان شخصی ساز با برق و تلفن وآب‌نزدیك‌مجسمه شاهرضا ـ آژانس رایت تلفن ۳۱۸۵۳ـ۳۲۹۷۱
آـ۲۶۰۹۱ ۱ـ۳

پول شرطی موجود است
بدفتر معاملات پول
شاهرضا مقابل کافه شهرداری
تلفن ۴۲۵۱۲ مراجعه شود .
۱ـ۵ آـ۲۶۲۸۹

مستغل فروشی در خیابان فردوسی
چهارصد متر دارای چهار مغازه و هفده اطاق و چهار زیر زمین غیر از مغازه ها بقیه تخلیه بخریدار تحویل می شود رجوع فرمائید لاله زار به:
بنگاه کوشان
۱ـ۲ آـ۳۷۳۹۶

سه آپارتمان نوساز
نبش لاله‌زار کهنه واسلامبول
که یکی دارای سه اطاق و یکی چهار اطاق و فوقانی پنج اطاق ویك تراس بزرك است آپارتمانها منفردا ویا جمعا اجاره داده می‌شودتلفن ۴۶۲۴۰ بعداز ظهرها
۱ـ۲ آـ۲۶۲۵۱

برای سکونت و محل کارخود
یك سفارت خانه احتیاج به یك خانه بزرك یا دو خانه مجاور برای اجاره دارد که برروی هم ۲۰اطاق ودر مرکز شهر واقع و دارای تلفن باشد .
چون واسطه پذیرفته نمیشود از صاحبخانه های محترم خواهشمند است مستقیما به تلفن شماره ۴۷۴۰۸ به آقای قرخان نماینده آن سفارت مراجعه فرمایند .
۱ـ۲ آـ۳۷۴۰۸

آگهی استخدام
شهربانی کل کشور احتیاج به عدهٔ راننده واجد شرایط بشرح‌زیر میباشد.
۱ـ تبعیت دولت ایران.
۲ـ سن کمتر از۲۵ سال وعلاوه بر ۴۰سال نباشد.
۳ـ گواهی عدم سوء پیشینه و سلامتی کامل ومبتلاء نبودن‌بامراض مسریه و ضعف باصره وسامعه‌وعدم اعتیاد بالکل و افیون.
۴ـ دارا بودن گواهینامه تحصیلی ۶ ساله ابتدائی.
۵ـ دارا بودن گواهینامه درجه ۱ در غیر اینصورت درجه ۲ همگانی از اداره شهربانی کل کشور.
۶ـ سپردن ضامن معتبر و تعهد ۵ سال‌خدمت در شهربانی.
۷ـ دارابودن برك خاتمه خدمت زیر پرچم یامعافیت دائم.
رانندگان پایه یکم و رانندگان متاهل و صاحب اولاد با داشتن شرایط مذکوره به ترتیب بدیگران حق تقدم خواهند داشت.
۸ـ رانندگان مذکور در بدوورود بسمت راننده درجه ۴ استخدام و حقوق ماهیانه ۳۰۰۰ ریال خواهد بود.
متقاضیان بادر دست داشتن‌مدارك مربوطه تاآخر وقت ذیماه ۱۳۳۷ به دایره عملیات اداره موتوری‌شهربانی کل‌مراجعه‌نمایند. تاپس‌از آزمایش لازم اقدام شود.
شهربانی کل کشور
آـ۳۷۶۸۲

آگهی های متفرقه

فروش فرش با روزی ۳۰ ریال به تلفن ۲۶۷۴۵ سرای بوعلی شماره ۱۵ و۱۶ مراجعه شود.
۱ـ۱۰ آـ۳۷۵۳۶

بهترین نقشه‌های ساختمانی توسط مهندسین
شرکت ساختمانی بتون ریز
تهیه میکرد . دروازه دولت مقابل سعدی تلفن ۶۶۴۹۵
۱ـ۳ آـ۲۶۲۳۱

یکعمر تختخواب
یکنفرمودونفره انگلیسی
تهران اروپـمیدان فردوسی
۱ـ۲۰ آـ۳۲۷۸۲

آگهی حراج
اداره سیلوی تهران فضولات مشروحه زیر را از طریق حراج به فروش میرساند.
۱ـ فضولات مستخرجه ازفضولات زنجان ۱۵تن
۲ـفضولات شماره۲۴ ۴۰ تن
۳ـفضولات شماره ۲۱ ۲۰تن
۴ـ چوب و چل ۲۵تن
داوطلبان میتوانند در روز شنبه یازدهم بهمن ماه ۱۳۳۷ در جلسه حراج در اداره سیلو شرکت نمایند ضمنا کلیه بهاء فضولات فروخته شده نقدا دریافت خواهد شد.
رئیس اداره سیلوی تهران ـ شیبانی

آگهی مناقصه
اداره‌حمل و نقل پستی‌وهواپیمائی وزارت پستو تلگراف و تلفن حمل ونقل پستهای سریع خط تهران ـ قم‌ـ اصفهان ـشیراز و بعکس را بقرار هفته شش پست از هر طرف بمد تسه سال بوسیله اتومبیل به مناقصه میگذارد طالبین برای‌ملاحظه شرایط مفصل مناقصه و اطلاع از مواد و مقررات طرح قراردادمربوطه میتوانند تا آخر وقت اداری روز ۷ر۱۱ر۳۷ که موعد قبول‌پیشنهادات است باین اداره واقع در خیابان بهار چهارراه تخت جمشید مراجعه‌و آگهی مربوطه و طرح قرارداد را ملاحظه نمایند.
رئیس اداره حمل و نقل پستی و هواپیمائی ـناظمی
آـ۳۷۶۷۴

زمینی بمساحت ۴۳۰ متر جاده پهلوی شمیران پسیان بفروش‌میرسد تلفن ۴۶۶۳۶
۱ـ۲ آـ۲۶۳۶۹

سه‌اطاق بابرق‌و تلفن
درمرکز شهر واگذار میشود . منازل‌اجاره نیز موجود است سازمان ۹۴۰ فردوسی تلفن ۳۴۲۳۳
آـ۳۷۵۵۶

یك دستگاه ساختمان مسکونی
شامل ۶الی ۸اطاق و لوازم کامل در شمال شهر مورد احتیاج است‌به تلفن های شماره ۳۴۴۰۱و۳۹۱۵۰ مراجعه فرمائید.
۱ـ۵ آـ۳۷۶۵۲

فروشی در شمیران
تجریش نزدیك کاخ سعد آباد مساحت ۶۵۰ متر با سه اطاق برق شهرداری رجوع فرمایند لالهزار ۳۹۷۸۴به :بنگاه کوشان
۱ـ۲ آـ۳۷۵۳۸

زمینهای تجارتی
خودتان را با املاك بدهی دار معاوضه فرمائید .
آژانس رایت شاهرضا روبروی سینما رویال تلفن ۳۱۸۵۳ـ۳۲۹۷۱
آـ۲۶۰۹۳ ۱ـ۳

استخدام
سه ماه نقشه‌کشی ، یا پنج ماه نقشه‌برداری
حرفه فرهنگ
بدینوسیله بدارندگان مدرك سیکل استخدام شوید
بعد از خاتمه آموزش هر کس که قبلا استخدام شده از
بفرستادن شناسنامه و مدرك مراجعه فرمائید . حرفه فرهنگ
دارنده دیپلم بخصوص نقشه‌کشی و نقشه‌برداری ایران
بعد از اتمام تحصیل مستقیما بمکاتبه تدریس مشغول
شناخته و دارنده حالت مقدس سعدی تلفن ۶۶۴۹۵ ع
۱ـ۳ آـ۲۶۱۴۵

یگانه دیگ زودپز ساخت سویس
نماینده انحصاری ایران اتوموتیکس
نبش سعدی وبرق تلفن ۳۰۴۹۱۵

آگهی مناقصه

سازمان تدارکات کل کشورتعداد ۱۲۵ عدد صندلی لهستانی گردو ۱۲۵ عدد صندلی لهستانی چهار گوش مورد احتیاج را از طریق مناقصه خریداری مینماید. کسانی که مایل بشرکت در این مناقصه باشند بایستی با مراجعه باداره‌دفتر کل سازمان یکنسخه از شرایط مناقصه ویك نسخه از نمونه قرارداد را دریافت وبا توجه بمفاد اوراق دریافتی پیشنهاد خود را تنظیم و تا آخر وقت اداری روز پنجشنبه ۱۶ بهمن ۱۳۳۷ در صندوقیکه برای این منظور دردفتر سازمان نصب شده است بیندازند ساعت ده صبح روزبعد پیشنهادات‌رسیده‌در کمیسیون هیئت‌نظارت سازمان باز و قرائت خواهد شد.
شرکت در مناقصه موید پذیرفتن کلیه‌شرایط مناقصه خواهد بود.
مدیر کل سازمان تدارکات کل کشور ـدکتر عزت‌اله همایونفر
آـ۳۷۶۸۰

آگهی مناقصه

شرکت سهامی مکانیکی ایران دوتن‌کائوچو دم‌قیچی درجه ۲طبق نمونه موجود در شرکت از طریق مناقصه خریداری مینماید.
پیشنهاد دهندگان میبایستی مبلغ ده هزار ریال بعنوان سپرده بحساب ۱۰۱۲ بانك اعتبارات صنعتی‌یانقدا بصندوق شرکت پرداخت و قبض رسیدآن را بضمیمه پیشنهاد خودتا آخر وقت اداری روز ۹ر۱۱ر۳۷ در پاکت لاکو مهر شده بدفتر شرکت واقع در محل کارخانجات وفك‌تسلیم دارندبه پیشنهادات فاقد سپرده‌ترتیب اثر داده نخواهد شد ودر صورتیکه برنده مناقصه‌ازانجام معامله‌استنکاف نماید سپرده مذکور بنفع شرکت ضبط میگردد.
کمیسیون مناقصه در ساعت ۱۰ صبح روز ۱۱ر۱۱ر۳۷در اداره‌خرید شرکت تشکیل و حضور پیشنهاد دهندگان در کمیسیون آزاد است.
شرکت در مناقصه بمنزله قبولی کلیه شرایط مناقصه است مالیات‌مربوطه بعهده برنده مناقصه و۰شرکت در ردو قبول هریك از پیشنهادات‌مختار است.
مدیر عامل شرکت‌ـ مهندس فتح‌اله ستوده
۱ـ۲ آـ۳۷۶۸۶

بیمه شبان ۲۵۹۰۰ ـ۲۲۹۳۳
آـ۳۶۸۵۴ ۲ـ۳

فصل درخت کاری
رسید
بهترین درختهای پیوندی باناژلتربن قیمت دراختیار شما میباشد بجر بش‌ـ خیابان قیطریه جنب یخچال باغ محمدیه درخت‌گیلاس‌پیوندی‌پرتوانی دانه‌ای ۱۰ ریال تلفن ۸۴۶۱۰و ۸۳۸۴۴
آـ۲۰۰۳۳ (۱)

جویای کار

مهندس مکانیك با سابقه که به زبان انگلیسی آشنائی کامل دارد حاضراست بعداز ظهرها یا تمام روز در بنگاه های خصوصی کار کند. بشماره ۴۳۸ راهنمای اطلاعات مراجعه فرمایند. آـ۲۶۴۰۱

جوانی با معلومات دیپلم‌وآشنائی بکارهای دفترداری و مکاتبات‌حاضر است از صبح تایك بعد از ظهر در موسسات ملی کار کندبه شماره ۴۳۷ راهنمای اطلاعات مراجعه فرمائید. آـ۲۶۳۸۳

دوربین فیلم‌برداری ۸ میلیمتر ـ نیزوهلیوماتیك ـ اس‌ـ ۲ربا ۳ عدسی نور سنج‌اتوماتیك با کلیه تجهیزات ـ۳۰۰۰۰ ریال به شماره ۴۳۶ دفتر راهنمای اطلاعات مراجعه شود.
آـ۲۶۳۸۱

شماره پرونده ۱ر۱ ـ۱۴۶۳۶
آگهی ماده ۱۰۰
به آقای سید علیرضا شجاع‌الدین طباطبائی مستاجر یکباب مغازه‌جزء پلاك شماره ۲۹۵۵ الی ۲۹۶۴ واقع در بخش ۵ تهران چهارراه ملك خیابان قلمستان بدینوسیله ابلاغ میشود که بانو سپین دخت زرین مرام دادخواستی بشماره ۷۷۵۸۲ـ ۲۸ر۶ر۳۶ بخواسته تخلیه مورد اجاره بعلت عدم پرداخت‌مال‌الاجاره از خرداد ۱۳۳۴ (دوسال و سه‌ماه) برعلیه شما تقدیم و چون‌محل‌اقامت شمانامعلوم‌و درمحل‌شناخته‌نشده‌اید لذا بدستور ماده۱۰۰ آئین دادرسی مدنی مراتب جهت اطلاع شما سه نوبت متوالی در روزنامه‌رسمی کشور شاهنشاهی و یکی از روزنامه های کثیرالانتشار درج و ضمنا وقت رسیدگی نیز روز چهارشنبه ۱ اردیبهشت ۳۸ ساعت ۹ صبح تعیین گردیده لازم است برای‌اخذ نسخه ثانی دادخواست و ضمائم مربوطه واخطار چهارو هشت ساعته بدفتر شعبه اول اداره مال‌الاجاره هامراجعه نمائید بدیهی است درصورت عدم مراجعه دادخواست واخطار چهل و هشت ساعته ابلاغ شده‌محسوب ودر وقت مقرره فوق هم رسیدگی لازم بتقاضای خواهان معمول و دادنامه مقتضی صادر خواهد شد و چنانچه بعدا ابلاغی لازم باشد فقط یکنوبت منتشر و مدت آن ده روز خواهد بود .
مدیر دفتر شعبه اول اداره مال‌الاجاره ها ـ مهدی زاده
آـ۲۶۲۴۳ ۱ـ۳

آـ۳۷۵۵۰

آگهی حصر وراثت
آقای عبداله‌انحصاری دارای‌شناسنامه شماره ۱۷۴ فرزند شیخ محمد انحصاری از ایندادگاه در خواست گواهی حصر وراثت نموده و چنین توضیح داده که شیخ محمدانحصاری در تاریخ ۲۷ر۱۱ر۳۵ در تهران اقامتگاه موقت خود که اقامتگاه دائمی وی زنجان بوده بدرود زندگی گفته ورثه آن مرحوم منحصر است به عبداله و محمود و تقی (پسران) و بانوان جده ومعصومه و عادله و بهیه (دختران) و بانو جمیله عیال دائمی کلهم شهرت انحصاری‌وضمنا از متوفی یکبرك وصیتنامه خود نوشت مورخه ۲۲ر۱۱ر۳۵ ابراز داشته که رونوشت آن ضمیمه‌پرونده مربوطه شده است .
اینك با انجام تشریفات مقدماتی درخواست مزبور که سه نوبت‌پی‌در پی ماهی یکمرتبه آگهی مینمایدتا هر کس اعتراضی دارد و یا وصیت‌ـ نامه دیگری از متوفی نزد او باشد از تاریخ نشر نخستین آگهی ظرف سه ماه بداد گاه تقدیم‌دارد والا گواهی صادر و هر وصیتنامه جز سری و رسمی که بعد از اینموعد ابراز شود از درجه اعتبار ساقط و بلااثر خواهد بود رئیس دادگاه بخش زنجان ـفتوره چیلر
نوبت اول ۲۹ر۱۱ر۷
۱ـ۳ آـ۳۳۸۱۴

گم شده

دختر بچه‌ای بنام معصومه که دارای پیراهن چهار خانه و شلوار مشکی روی سری قرمز کفش گالش در حدود ۱۲ سال که اهل بندر پهلوی است روز پنجشنبه۲۹ر۱۰ر۳۷ ساعت ده صبح از منزل خارج شده و مراجعت ننموده است کسانی که از محل‌نامبرده اطلاعی دارند به اداره روزنامه اطلاعات راهنمای‌شماره ۳ مراجعه و مژدگانی خودرادریافت دارد.

«آگهی فقدان‌سند مالکیت»
سند مالکیت ششدانك یکباب‌خانه (سابقا سه دانك مفروز بوده)شماره یك فرعی از ۹۶ اصلی واقع‌درهمدان قطعه یك‌از بخش یك ذیل‌ثبت شماره ۳۴۵۰ صفحه ۵۹۶ دفتر سی ثبت همدان‌صادرو تسلیم‌ومع‌الواسطه به‌آقای نقی عنایتی فرزند محمد ابراهیم منتقل ومشارالیه ملك‌مزبور را نزدبانك‌رهنی همدان رهن‌گذارده و طبق یك‌برك استشهاد محلی که بگواهی چند نفر رسیده و گواهان مزبور حضورا گواهی خود را تائید نموده‌اند مدعی‌است‌که سندمالکیت مذکور مفقود گردیده و تقاضای صدور المثنی سند مالکیت نموده است لذاطبق تبصره الحاقی بماده ۱۲۰ آئین نامه قانون ثبت بدین وسیله باطلاع عامه میرساند تا چنانچه کسی نسبت بمالك مرقوم معامله کرده ویاباوجود سندمالکیت درنزد خود مدعی انجام معامله‌باشد از تاریخ انتشار اولین آگهی (۲۹ دیماه ۳۷) ظرف یکماه درخواست خود را ضمن دلائل و مدارك باداره ثبت همدان ارائه دهد در صورتیکه ظرف مدت مزبور از طرف کسی در خواست و اعتراضی نرسید المثنی سند مالکیت مرقوم بنام مشارالیه صادر وتسلیم خواهد شد این‌آگهی ظرف یکماه سه نوبت منتشرمیشود (نوبت اول دوشنبه ۲۹ دیماه۱۳۳۷)
رئیس اداره ثبت همدان ـ حسن علاء
۱ـ۳ آـ۳۷۵۴۴

دفترخانه های درجه یك تهران

دفترخانه ۱۲۴ جلال زرین خیابان سعدی روبروی ایران‌تورتلفن۳۲۱۶۵

دفترخانه اسنادرسمی ۱۳۹
رضاعاصم گرگان چهار راه معینیه تلفن ۳۵۸۳۴

دفترخانه اسناد رسمی درجه ۱ شماره ۷۹ بتصدی محمد امامی واقع در چهار راه سیدعلی شماره تلفن ۳۲۹۴۹ .

دفتر ازدواج ۲۲و طلاق۲۴ شمال شهناز خیابان امین‌الدوله ایستگاه گلچین تلفن ۳۰۲۲۶۹ جعفری‌ابهری

آگهی ابلاغ دادخواست پژوهشی
آقای محمد رهنما آذر بوکالت از آقای رجبعلی‌اعظمی‌دادخواست‌پژوهشی از دادنامه شماره ۲۰۰ـ۱۳ر۵ر۳۶ دادگاه بخش شاهی بخواسته ابطال اجرائیه مقومه پنجاه هزار ریال در تاریخ ۱۰ر۷ر۳۷ بدادگاه شهرستان ساری (مرجع رسیدگی‌پژوهشی) بطرفیت بانو ماهوش رحمانی وکیل آقایان مصطفی و جعفر و روح الله‌و نورالله و کریم (وراث مرحوم‌رحمانی) تقدیم که بشماره ۷ـ۳۵۰ـ۳۷ ثبت دفتر گردید . چون بر اثر اخطار رفع نقص وکیل پژوهشخواه ضمن مشروحه مورخه ۲۴ر۸ر۳۷ خود درخواست‌نشر آگهی را نموده لذا مراتب بدستور دادگاه طبق مواد ۱۰۰و۱۱۹ قانون آئین دادرسی مدنی سه نوبت‌متوالی در روزنامه رسمی کشور شاهنشاهی و روزنامه اطلاعات درج میشودتا پژوهش خواندگان از تاریخ نشر آخرین آگهی ظرف مدت سه ماه بدفتر مراجعه و پاسخ‌کتبی خودرادر دونسخه تهیه و تقدیم دارند والا اقدام قانونی بعمل خواهد آمد چنانچه بعدا ابلاغی وسیله آگهی لازم باشد یکنوبت و مدت آن ده روز خواهد بود .
مدیردفترداد‌گاههای شهرستان ساری یوسف تجلی
۱ـ۳ آـ۳۷۳۷۲

کلاس رادیو پاریس
(با۱۲ سال‌سابقه تدریس)
با امتیاز رسمی وزارت فرهنك نام نویسی پنجاه چهارمین دوره‌درس رادیو و تلویزیون برای شهرستانها تدریس با مکاتبه خیابان اسلامبول پاساژ میزبان. آـ۳۷۶۱۴

راهنمای پزشکی

دکترهای متخصص درگوش وحلق وبینی
دکتر آزاد
متخصص گوش‌و گلوو بینی خیابان منوچهری کوچه ارباب‌جمشیدپذیرائی از ۴تا۵ر۸بعد از ظهر تلفن ۳۹۵۸۸ و۳۹۵۸۴ صبحها با تعیین وقت قبلی

پزشکان متخصص در جراحی پلاستیك
دکتر بحری
دانشیاردانشکده پزشکی
متخصص جراحی زیبائی و پلاستیك خیابان سعدی روبروی پمپ بنزین تلفن ۳۰۲۴۸۹

دکتر عزت‌اله حضرتی
جراح‌پلاستیك از امریکا نشانی خیابان نادری مقابل نوبهار ـکوچه مسعود سعد تلفن ۴۶۸۷۰ پذیرائی ۴ونیم تا ۷بعداز ظهر.

دکترهای متخصص درامراض دهان ودندان
دکتر ناصر دیبائی
لاله‌زار نو چهار راه مهنا
پذیرائی‌پیش‌از ظهر۹ـ۱۲بعدازظهر ۶ـ۸

دکتر آرام صفریان
خیابان یوسف آباد روبروی‌ت.ث.ث کوچه سیمی تلفن ۴۴۵۰

دکترهای متخصص درامراض پوست
دکتر محققی
دانشیار دانشکده‌پزشکی
پذیرائی از۴تا۸ بعداز ظهر.
نشانی دروازه دولت روبروی پمپ بنزین تلفن ۳۳۰۰۹

دکترهای متخصص در مجاری ادرار وتناسلی
دکتر شاپور صدری
خیابان سعدی بالای بیمارستان‌امیر اعلم روبروی هدایت‌تلفن ۳۲۳۹۲ پذیرائی ۴ـ۸بعداز ظهر.

دکتر محمد رضا مسدد
رزیدنت سابق بیمارستان های امریکا درمان قطعی بیماری های مقاربتی
اول سعدی‌ـ چهارراه‌دروازه‌دولت

دکتر دانشگر
امراض مقاربتی جلدی تناسلی و سستی امراض زنانه وناژائی خیابان سپه مقابل پستخانه

دکتر ا‌ـ پولوسا
متخصص بیماریهای مقاربتی،مجاری ادرار و تناسلی پذیرائی صبح‌وعصر خیابان فردوسی‌شمالی مقابل خیابان کوشك کوچه صادق تلفن ۴۶۵۸۹

دکتر صادقی
درمان سوزاك تازه وکهنه‌وسستی وناتوانی جنسی مردان‌پذیرائی‌عصرها خیابان ری‌اول صدرالاشراف

دکتر معانی
امراض مقاربتی ـمجاری ادرارامراض زنانه و سستی خیابان فردوسی مقابل بانك ملی ایران

احتیاجات زندگی

تعمیرات در منازل
تعمیرات‌رادیوـرادیوگرام‌ـ ضبط‌صوت ویخچال تحت‌نظر مهندس تحصیل کرده اروپا در منزل تلفن ۳۰۳۱۲۴

خیاطی
مدیر دوزندگی سلوك پس ازیکسال تحصیل در آلمان و گرفتن دیپلم‌عالی خیاطی بتهران مراجعت نموده است لاله‌زار مهران تلفن ۳۳۰۳۶

آرایش وزیبائی
سالن آرایش‌وزیبائی آلباتلفن۴۶۷۸۵ تحت‌نظرمادام هوانسیان و متخصص ایتالیائی شاهرضا جنب لوان‌تور

صاحب امتیاز و مدیر مسئول: عباس مسعودی
جای اداره خیابان خیام چاپخانه اطلاعات

دکتر های متخصص در امراض داخلی
دکتر عبدالله یغمائی ـمتخصص‌در بیماریهای داخلی کودکان پذیرائی ۴تا ۸ بعد از ظهر نشانی تجریش خیابان شهرداری تلفن مطب ۴۶۳۱، منزل ۸۴۳۱۰

دکتر مسعود امینی
معالج بیماریهای ـداخلی ـ زنان و کودکان با بیست و دوسال سابقه طبابت ـ معالجه قطعی بیماریهای روماتیسم ـ سیاتیك ـ چاقی مفرط درد اعصاب ـ فلج وسستی اعصاب بوسیله الکتروفیزیو ترابی با وسائل مدرن آلمانی اشعه ماوراء بنفش و مادون قرمز و ماساژ های طبی ـ شاهرضا ـ جنب سفارت هندوستان تلفن ۴۴۷۱۴

دکتر اخوان صادقی
بیماری های درونی‌ـ کودکان ـ پوست‌ـ سلسبیل چهارراه وثوق تلفن ۶۵۰۱۹

دکتر های متخصص در امراض‌زنان
دکتر کیقباد کاوسی
متخصص بیماریهای زنان زایمان مخترع تکنیك پلاستیکی برای درمان نازائی از آمریکانشانی‌شاهرضا مقابل ایرانشهر پذیرائی عصرها

دکترهای‌متخصص در امراض سرطان
دکتر رحمتیان
استاد کرسی سرطان دانشکده پزشکی نشانی آزمایشگاه دکتر رحمتیان‌خیابان پهلوی روبروی کافه شهرداری کوچه پشن تلفن ۶۵۹۹۶

دکتر سهیل مجد
رئیس درمانگاه جراحی دانشکده پزشکی جراح انستیتو سرطان اوقات‌پذیرائی بعداز ظهر ها خیابان جمشیدآباد شمالی تلفن ۴۴۶۸۰

دکترهای متخصص دربیماری‌اعصاب
دکتر جعفر رحمانی
متخصص امراض اعصاب و روح از دانشگاه لندن خیابان پهلوی بالاتر از چهارراه امیراکرم تلفون ۴۵۱۱۴ پذیرائی صبح وعصر

متخصص بیماریهای جهاز هاضمه
دکتر رفیعی
از دانشگاه پاریس.
معده ـکبد ـروده ـپذیرائی۳تا۸ بعداز ظهر خیابان جامی اول کوچه پاریس.

دکتر محمد دادخواه
علاج چاقی و لاغری ـضعف قوا بابرق ترك‌تریاك ومرفین درپنج روز اول‌لاله‌زار ازطرف میدان سپه تلفن ۳۸۱۷۰

پزشك مارتین مانولیان
مزمن وتازه امراض جلدی مخصوصا اگزما مزمن ـمرض غش و ضعف باه کاملا در مدت قلیلی معالجه مینماید.
ادرس ـ چهارراه کنت خیابان منوچهری کاشی ۱۷۹

پلی کلینیك
دکتر مجاهدی دکتر صدیقی
رزیدنت سابق بیمارستان های امریکا ـبیماریهای داخلی ـاطفال ـ مقاربتی ـترك الکل ـتریاك و سایر مواد مخدره مجهز بدستگاه ـ های رادیو سکپی‌ـ انروسول ترابی (بخور پنی‌سیلین وغیره) دیاترمی پذیرائی همه روزه بعداز ظهرها و ایام تعطیل از۳ـ۹ بعداز ظهر .
آدرس خیابان شاه روبروی مسجد سجاد.

آموزشگاهها

آموزشگاه ربانی
آموزشگاه‌ماشین نویسی‌ربانی شاه آباد از هر حیث مورد اطمینان است تلفن ۳۷۱۳۵

ماشین نویسی کشور
خیام مقابل پارك شهر با اسلوب ده انگشتی

رانندگی
میدانید اسلوب صحیح رانندگی، میکانیکی را در کجا می آموزند فقط در هنرستان‌فنی پرستو گمرك شاهپور تلفن ۲۳۹۱۶

طرح ایستگاه فضائی اطلس

یك موشك عظیم تبدیل به پایگاهی درفضای خارج خواهد شد

یکی‌از طرحهائی که‌امریکائیها برای‌جبران‌عقب‌افتادگی خوددرزمینه موشکها واقمار مصنوعی در دست اجرا دارند ساختمان یك‌ایستگاه فضائی است .

این ایستگاه فضائی که درواقع ایستگاه نیست ودرحال تحرك‌است یکنوع قمر مصنوعی است. منتهی بامقیاسی بسیار بزرگ .

طرح آن‌را ابتدا .فون‌براون در کتاب‌معروف‌خودبنام (عبوراز مرزفضا) ریخته بود. بعدهاروسها درطرحهای آسمانی خود ازطرح اواستفاده نمودند وفیلمی نیز دراین زمینه‌تهیه کردند .

اما‌اخیرا پس‌ازپرتاب موفقیت‌آمیز قمر مصنوعی اطلس متخصص موشکی معروف امریکا کرافت‌اریکه طرح یك‌ایستگاه فضائی رابراساس موشك اطلس ریخته‌است.

درطرح فوق‌فون‌براون وطرح‌روسها قرار بودایستگاه فضائی راقطعه‌قطعه بافضاپیماها به‌محل موردنظربرسانند ودرآنجا افرادی که‌در لباسشان موشکهای کوچك جهت‌جابجا- شدن درفضا نصب شده آن‌قطعات راطبق‌نقشه بهم متصل سازند.

امادرطرح اریکه‌یك موشك‌بسیار بزرك ازنوع اطلس که‌علاوه‌برمخزن سوخت اطاقها وانبارهائی نیزدارد به‌فضا پرتاب میشود وباسرعت مناسب خودبصورت قمر مصنوعی زمین درمی‌آید.

آنوقت فضاپیماهای کوتاه پرواز به‌این ایستگاه یاقمر مصنوعی‌افراد وملزومات حمل‌میکنند. فضاپیماهای کوتاه پرواز درواقع نوع کامل فضاپیمای ایکس- پانزده میباشد که‌قرار است همین روزها آزمایش شود.

این ایستگاه فضائی که‌درارتفاع چهارصد میلی «ششصدوشصت کیلو متری‌زمین» قرار خواهد داشت هم‌برای پخش امواج‌رادیوو تلویزیون و هم‌برای مطالعات هواشناسی بکار خواهد رفت.

البته ازایستگاههای بزرگتر میتوان بعنوان پایگاه پرتاب‌موشك به‌سیارات استفاده نمود زیرادرآن ارتفاع جاذبه‌زمین ضعیف است و میتوان بانرژی بسیار کمی‌موشکها راباسرعتهای عظیمی پرتاب نمود.

دراین تصویر ایستگاه فضائی اطلس که‌طبق گفته‌اریکه درسال ۱۹۶۳ آماده خواهد شد توسط‌یك طراح کشیده شده‌وطرز رفت‌وآمد به‌آن رانشان داده است.

یونایتدپرس اینترنشنال

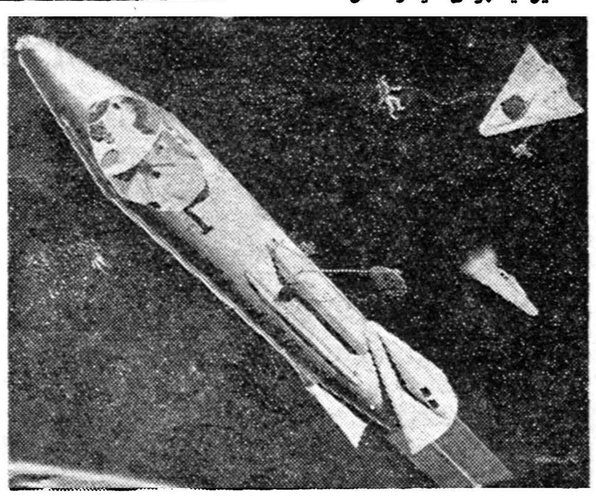

از گوشه و کنار

دوچرخه‌هوائی به‌بازارمیآید

بشر سرانجام خواهد توانست به نیروی بازوان خود بپرد

در سالهای آینده بسیار اتفاق خواهد افتاد که جوانی بنامزدش بگوید :

«بیا سوار ماشین پرنده من‌بشویم و بهرجا دلت میخواهد برویم .»

این موضوع در سالهای آینده‌خیلی عادی خواهد بود . زیرا همانطور که در قرن بیستم جوانها معمولا موتو- سیکلت و دوچرخه دارند و بانامزد های خود با آن بگردش میروند و در قرون گذشته کالسکه های دونفره یا اسب این وظیفه را ممکن میساخت، در سالهای بعد وسائل پرنده ای که شاید بشود آنها را دوچرخه پرنده نامید به بازارمیآیند.

از هم اکنون اعضای کمیته‌طراحی هواپیمائی در انگلستان دارند روی یك طرح باصطلاح دوچرخه هوائی کار میکنند .

این دوچرخه میتواند پنج متر از زمین بالارود وباسرعت‌پنجاه‌وپنج کیلومتر در ساعت حرکت کند .

این ماشین با گردش ملخ خود حرکت میکند و این گردش به‌زور بازوهای راننده وابسته‌است‌درست مانند سوارگان قدیم که باید دست و پای ماهری برای راندن اسب میداشتند .

در این‌ماشین نیروی دست و پا عینا مانند نیروی پا در دوچرخه برای گردش ملخ‌بکار میافتد .

البته این اولین وسیله پرنده‌ای نیست که بازور بازوی انسان‌براه خواهد افتاد . تاریخ این نوع وسیله به چند قرن قبل میرسدکه اشخاصی کوشیدند با وصل بالن‌که با دستها تکان میخورد مانند مرغان پرواز کنند . اما تاریخ گذشته این وسایل نشان میدهد که پروازکنندگان چنان نیروئی برای پرش مصرف

میکنند که اختیار از دستشان خارج میشود و سرنگون میگردند .

مخترع این ماشین‌که‌شنستون نام دارد به این خطر واقف است واغلب از خود میپرسد چرا این ماشین را میسازد ؟ ولی درپاسخ همیشه‌جواب کوهنوردان را بخاطر میآورد که میگویند : «هرگز پیمودن این راه تمام نمیشود . آهای آدمیزاد !راستی نمیارزد که باینکار ادامه دهی ؟»

این آرزوئی که بشر با بازوان‌خود بپرد از دوران طلائی تاریخ یونان و از دوران اساطیری تاریخ ایران در سرها بوده است ولی با همه ترقیات فنی هنوز بدان موفق‌نشده است حال باید دید آیا طرح‌شنستون مارا موفق خواهد ساخت ؟

مردم از سگشان تقلید میکنند

آیا سگها از صاحبان خود در رفتار و حرکات تقلید میکنند - یاقضیه برعکس است ؟

دکتر گی‌دانیس یك پزشك ۴۱ ساله در ساسکس انگلستان فکر میکند قضیه درست‌برعکس‌میباشد. او درهفته گذشته در مجله نشریات پزشکی انگلیس نوشت :«صاحبان سگها مثل سگهاشان هستند ، چه از لحاظ رفتار و چه از لحاظ حرکات » او میگوید هرچه مدت موانست سك وانسان بیشترباشد عادات و رفتار سك بیشتر در انسان مؤثر واقع میشود .

دکتر مذکور میگویدبرای اثبات این نظریه کافی است به خانه‌ئی که سك دارند ، از جمله خانه خود دکتر ، سری بزنند . او میگوید مثلا درخانه خودش مادرم از روی طبیعت نسبت به دیگران عموما دوستانه رفتار میکند مگر در موارد استثنائی که سبعیت نشان میدهد. زیرا سگی بنام ایردال در خانه ماست . »

او معتقد است که صاحبان‌سگان تاثیر بسیار ناچیزی در شخصیت سگان خود دارند . برای اثبات این عقیده اودر چندین خانه لندن که سك دارند به بررسی پرداخته است .

مینویسد : «پاملاچاندلر عکاس معروف سگها میگوید سگها خیلی کم‌تحت تاثیر صاحبانشان واقع میشوند . »

لورد نورتسك کوریاست باشگاه سك داران لندن را برعهده دارد میگوید : « اگر حرف دکتردنیس درست باشد چیز بدی نیست اگر من ازشخصیت سگم متاثر باشم و از او در بعضی موارد تقلید کنم . خیلی هم‌باعث‌خوشوقتی‌من میشود.»

در نمایشگاه پزشکی که نقاشی میکند، شعر می‌گوید وکتاب می‌نویسد...

دکتر بیانکینی درکنار تابلوهایش...

نمایشگاه یك پزشك

از این عنوان تعجب نکنید . و فکر ننمائید که طبیبی‌عده‌ای‌بیماران کور و کچل خودرا درجائی جمع نموده تا خلق‌الله بتماشای آنها بروند و عبرت بگیرندودیگرمریض نشوند . بلکه مقصود نمایشگاه نقاشی است . روز پنجشنبه اطلاع یافتیم که یکی از پزشکان اروپائی بنام دکتر بیانکینی که سالها در ایران اقامت دارد ، نمایشگاهی از آثار نقاشی و تابلو های خود در دانشکده هنرهای زیبا بوجودآورده است . وقتی ساعت پنج بعداز ظهر شد وارد سالن نمایشگاه شده و بسراغ دکتر رفتم ، سخت مشغول فعالیت بود وباینطرف و آنطرف میرفت و برروی اتیکت هائی که بزیر تابلو چسبانده بودند نام آنها را بزبان ایتالیائی مینوشت . وقتی خودم را باو معرفی کردم درحالیکه لبخندی میزد گفت . کیلی کوب . «خیلی خوب » من از دیدار شما کیلی کوشالم . (خیلی خوشحالم)

دکتر بیانکینی کیست ؟

دکتر «وینچنز بیانکینی» سالهاقبل در شهر کوچك ویتربو در ایتالیا قدم بعرصه‌وجود نهاد . و چون‌علاقه مفرطی به پزشکی داشت‌دردانشکده طب رم و نیز مدتی در فلورانس به ادامه تحصیل پرداخت .

هنگامی که جنك‌جهانی‌دوم‌شروع شد دکتر بیانکینی مانند هزاران نفر هموطنان خود عازم میدان‌جنك گشت و بادرجه سروانی هنك بهداری عازم آفریقا گردید ودر آنجا بود که از ناحیه ران زخمی شد .

درسال ۱۹۵۰ اطلاع یافت که‌دولت ایتالیا قصد دارد پنج نفر پزشك را پس‌از انجام امتحانات لازمه بایران بفرستد و او که داستانهای زیادی از سرزمین شرق شنیده ودرباره اسلام و پیروان آن مطالعات زیادی داشت . درامتحان شرکت نمود ودراین کنکور پذیرفته شد و پس‌از عقد قراردادی بسوی ایران براه‌افتادو از طرف‌سازمان‌شاهنشاهی اورا یکسربگناباد و قوچان‌فرستادند و بعدا به مشهد رفت .

تشرف باسلام

پس‌از اینکه دوماه ازاقامت دکتر بیانکینی درمشهد گذشت دچار تیفوئید گشت وبه‌بستر بیماری‌افتاد وپس‌از گذراندن دوران سختی‌شفا یافت. خودش دراینباره اظهار داشت.

پس‌از برخاستن ازبستر بیماری احساس کردم که‌آدم دیگری‌شده‌ام وبطور کلی باگذشته فرق داشتم وچون قبلا درباره دیانت اسلام مطالعاتی داشتم وبه‌آن علاقمندبودم خود رابرای پذیرفتن این مذهب آماده کردم، دکتر بیانکینی در مشهد، درمحضر آیت‌الله‌سبزواری بدین اسلام مشرف گردید ونام‌وی ازبیانکینی به‌ابوالفتح رضا مبدل گشت.

پس‌از تشرف بدین اسلام دکتر ازطرف سازمان شاهنشاهی مامور هرند گردید وپس‌از آنهم به قاین وارسنجان رفت وبعدنیز به‌اداره بیمه‌های اجتماعی کارگران منتقل گردید.

دکتر ابوالفتح رضا(بیانکینی) دارای همسرایرانی است. وهمسر ایشان خانم بدری زند نام داردکه ازاهالی شیرازودارای استعدادهنری است که‌تااندازه‌ای درکارهای شوهرش باوکمك مینمایدوبطوری که‌خانم زنداظهار داشته‌اند از نوادگان کریمخان زند میباشند..

آشنائی دکتر باهمسر فعلیش در شش‌سال قبل اتفاق افتاد. باین- ترتیب که‌روزی مریضی رانزددکتر بیانکینی آوردند که‌ازدرد بخود می‌پیچید ازناحیه آپاندیس‌ناراحت بود پس‌از این که‌براهنمائی دکتر بیانکینی تحت‌عمل جراحی قرار گرفت، ازآنجا که‌خواهرش همکار دکتربود نتوانست ازاو جداگردد واین آشنائی مقدمه عشقی‌آتشین وسپس ازدواج گردید. حالادکتر بیانکینی وخانم بدری زند دارای دودختر میباشند که‌یکی پنجساله بوده وآناهیتا نام‌دارد ودیگری چهارساله‌است وباسم سمینانامیده می‌شود.

درنمایشگاه نقاشی بیانکینی که ازتاریخ ۲۵دی شروع شده وتا۹ بهمن ادامه دارد. شما بایك سبك واحد وبخصوصی روبرو نیستید بلکه دراین نمایشگاه کارهای متنوع ومختلفی وجود دارد

دکتر بیانکینی‌درباره کارهای‌خود میگوید. مکتب من‌یك کارتازه و نوئی است ودر آینده جائی‌درمیان هنر نقاشی برای خود باز خواهد نمود.

البته دکتر بیانکینی در راه فرا گرفتن هنر نقاشی استادی جز طبیعت نداشته است وشاگرد کسی نبوده و خودوی در اینباره‌میگوید.

«من در ژرفای صحاری سوزان و شن زارهای وسیع، خود را یکه وتنها وناچیز احساس میکردم ولی بزودی دریافتم که من و شما وهمه نمونه‌ای از تصویر جاودانی مردم آسمان‌و زمین میباشیم. طبیعت و مردم خاور زمین ،سرزمینی که‌دنیا را روشنی بخشید اشکال‌و تصاویر را بمن الهام کردمو آموخته‌اند . نقاشی من بجز آنچه بیان رفت استادی نداشته است..»

دکتر بیانکینی سه سال قبل نمایشگاهی از آثار خود که تماما تحت تاثیر سرزمین ایران ساخته شده بود در گالری کانتن بوشار بوجود آورد و مجددا نیزنمایشگاهی در گالری دونکان ترتیب دادکه‌یکی ازآنها رارئیس جمهور فرانسه خریداری نمود. درآن هنگام‌مطبوعات فرانسه غوغای زیادی درباره اوبراه انداختند و منقدین ازاو تعریف و تمجید ها نمودند و یکی از منقدین معروف فرانسوی‌باسم«باسك‌وویژاز» چنین نوشت . «در گالری دونکان بیانکینی تصاویر ترکیبی پرازقدرتی را ازفلات خشك ایران نشان داد.»

وفرناو سزار نویسنده و منقد هنری نوشت.

از شدت واقعیت و قدرت نبوغ تابلو های بیانکینی متاثر شدم و من فکر میکنم که این واقعا هنر است.

دکتر بیانکینی تنها نقاش نیست بلکه شعر هم میگویدو داستان نیز می‌نویسد یکی از کتابهای او بنام «طبیب باتالیون» که زندگی مردم در زمان جنك است چند سال قبل جایزه آکادمی ایتالیا را ربودوضمنا تاکنون دوکتاب مجموعه شعر از او بزبان ایتالیائی بچاپ رسیده. یکی «دااولیان آل ولبیت» نام دو کوه در یوگسلاوی و دیگری .کتابیست بنام «سنگی‌در هرند» که تازگی‌چاپ شده و دکتر این کتابرا بهمسرخود تقدیم نموده ودرآن او را گل‌بیابانی نامیده است.

دراین سه کتاب نقاشیهای‌زیادی دیده میشود که تماما کار دکتر است. هم اکنون دکتر بیانکینی مشغول نوشتن کتابیست که شرح زندگی مردم ایران بوده و قصددارد پس‌از اتمام در ایتالیا و ترجمه آنرا در فرانسه و آلمان بچاپ برساند دکتر بیانکینی میگوید :من‌ایرانرا دوست دارم و همیشه در این سر- زمین خواهم ماند.

کشورهای آسیائی- آفریقائی برویه بلژیك در کنگو اعتراض میکنند

قاهره -خبرگزاری فرانسه - دبیرخانه سازمان کشورهای آسیائی و افریقائی در اعلامیه مفصلی رفتار «امپریالیستهای بلژیکی» را در کنگو بشدت‌مورد حمله قرا رداده ودرخواست کرده است یك کمیسیون بین المللی مامور شود درباره کشتاری که‌اخیرا درلئوپولدویل شده‌تحقیقاتی بعمل آورد .

دمپر «سنگ‌کش» دیزل ۶/۴ تن - و
شاول «بیل مکانیکی» بقدرت ۶۱/۵ اسب -
ساخت کارخانجات انگلیسی چیس سایدموجود تهران
شرکت سهامی راه‌موتور - خیابان سعدی - ۵۵۸ - تلفن ۳۹۲۳۵

هیتلر در پناهگاه بمن گفت

یادداشتهای مارتین بورمن

وصیتنامه سیاسی هیتلر

اما بدبختانه وظیفه وکاری که من برعهده داشتم کار یکفرد و حتی یك نسل نبود اما من اندیشه عظمت را در سراین ملت انداختم واحساس هیچ تجمع کلیه آلمانیها را در لوای یك رایش کبیر شکست ناپذیر در او بیدار ساختم .من بلد خوبی الشانندم من به ملت آلمان معنای آن مبارزه ای را که بخاطر وجودش میکند ،فهماندم ،هیچکس نمیتواند از رشد این گیاه جلوگیری کند. آلمان‌یك‌ملت‌جوان ونیرومند است ، ملتی است که آینده‌ای در پیش دارد .

۲۶ فوریه ۱۹۴۵

آخر ماه ژوئیه ،درست یکماه بعد از هزیمت فرانسه بود که متوجه شدم باردیگر صلح از زیر دست ما می گریزد .چند هفته بعد بخوبی میدانستم که ما موفق نخواهیم شد قبل از طوفانهای متعادل کننده ،بعلت‌فقدان نیروئی که تفوق هوائی مارا تضمین نماید به بریتانیای کبیر حمله ببریم .بدینترتیب میدانستم که هرگز موفق به تسخیر انگلستان نخواهیم شد .

***

روش شورویها در تابستان ۱۹۴۰ واین نکته که آنها در مدتی که مادرغرب‌سرگرم‌بودیم کشورهای بالت وبسارابی را اشغال کرده بودند برای من ابهامی در باره نقشه ونظر آنها باقی نگذاشته بود .

فرض کنیم که مسافرت مولوتف در نوامبر همانسال برای پراکنده‌ساختن افکارمن کفایت میکرد.امابیشنهادات استالین بعد از عزیمت وزیرش دیگر نمی توانست مرا فریب دهد ، استالین ،این سردمدار خلل ناپذیر فقط میخواست وقت بگذراند وپایگاههای خودرا در فنلاند وبالکان تحکیم نماید، می‌خواست با ما موش و گربه بازی نماید .

اگر من می‌توانستم تصمیم بگیرم که درست درسالگرد امضاء پیمان مسکو با اسلحه حسابم را بابلشویسم تصفیه نمایم ،حق دارم تصور کنم که استالین نیز تصمیم مشابهی نسبت بما حتی قبل از امضاء قرارداد فوق الذکر گرفته بود .

درست یکسال تمام امیدوار بودم که موافقت‌صادقانه یا لااقل دوستانه‌ای بین روسیه استالین ورایش سوم منعقد گردد . تصور میکردم بعد از ۱۵ سال حکومت ، استالین واقع بین توانسته است‌خودرااز‌تسلط‌ایدئولوژی مه آلود مارکسیستی خلاص کند وآنرا مانند زهری برای استعمال خارجی نگهدارد .

خشونتی که استالین برای قلع وقمع روشنفکران یهودی که از هم پاشیدگی امپراطوری تزارها را تسریع کردند، بکار برد ،مرابیشتر امیدوار میساخت .گمان نمی کردم او به این روشنفکران یهودی اجازه دهد که بهمان روش وطریق امپراطوری توتالیتری راکه ساخته و پرداخته او بود، از هم متلاشی سازند ، امپراطوری‌استالین در باطن همان میراث معنوی پطر کبیر است .

از گوشه و کنار

برنامه امروز

درانجمن ایران وامریکا
ساعت ۷ بازی بینگو
در کانون سردفتران
ساعت ۵ جلسه شورای عالی انجمن‌های محلی تهران
در تالار فرهنك
ساعت ۸ بعدازظهر برنامه انجمن فیلارمونیك تهران

برنامه آینده

درانجمن ایران وآلمان
ساعت ۸ بعداز ظهر روز سه‌شنبه نمایش فیلم

برنامه بازار روز

فردا

خیابان پشت شهرداری
کوچه شاهرخ خیابان نادری
کوچه نوشین خیابان استامبول
سمت شرقی خیابان خیام بالای وزارت بهداری
کوچه مجمر خیابان لالهزار
(مخصوص دستفروشها)

انجمن‌ادبی آذرآبادگان

در هفتاد و ششمین جلسه انجمن ادبی آذرآبادگان که با حضور چند تن از نمایندگان مجلس و شخصیت های هنری‌تشکیل گردید آقای دولت آبادی نماینده مجلس غزلی خواند و بعد آقای امام جمعه مراغه‌ای در مورد مذهب اسلام و آقای‌نیك‌سیردرباره‌عقاید ارسطو و علوم جدید سخنرانی کردند و آقای مهران نماینده مجلس قصیده‌ای در ستایش مولای متقیان قرائت و آقایان فرات ساعی‌بسیج خلخالی ، خلیل سامانی ، خوشدل وشهریاری‌نیز اشعارخودراخواندند.

از چهارگوشه اجتماع

تحفه درویش

آقای دکتر دانشور سرپرست سازمان مبارزه باسل در پایان نطق کوتاهی که پیرامون خدمات دکتر پیره رئیس سازمان جهانی یونیست در ایران به زبان فرانسه ایراد داشت خطاب به دکتر پیره گفت:

- آقای دکتر، ما ایرانیان وقتی میخواهیم به میهمانان عزیزمان که قصد ترك مارادارند هدیه‌بدهیم‌آن را به عنوان برك سبزی تحفه‌درویش اهدا میکنیم حالا هم از شما میهمان عزیزمان‌میخواهیم که این گلدان نقره وقاب خاتم را که زیبش تمثال بزرك مردی‌چون‌ابوعلی سینا است بعنوان تحفه درویش‌از ما قبول کنید.

آنوقت دکتر پیره یك قدم جلو گذاشت وپس از اینکه‌صورت‌دکتر دانشور را بوسید هدیه مزبور را از وی گرفت. این جریان‌درپایان مجلس تودیعی که دیروز عصراز طرف آقای دکتر طبیب زاده‌مدیر کل سازمان ریشه کنی مالاریا بمناسبت پایان دوره ماموریت‌آقای دکتر پیره ترتیب داده شده بود انجام گرفت.

در مراسم دیروز آقایان دکتر راجی وزیر بهداری و دکتر طبیب زاده درباره خدمات آقای دکترپیره به بهداشت کشور بیاناتی به زبان فرانسه ایراد داشتند.

شورای همکاری برزنها

برزن ۶

جلسه هفتگی انجمن محلی بخش شوش بریاست آقای نقیب زاده نایب رئیس و با شرکت آقایان اشکبوس رئیس برزن و رئیس کلانتری و اکبر آبدار باشی و حاجی سید علی سیف‌اللهی از معتمدین محل تشکیل شد.

ابتدا آقای اشکبوس رئیس برزن در باره کارهای جاری برزن و فعالیت های شهرداری صحبت کردند و بعد آقای نقیبی نایب رئیس جلسه رشته سخن را بدست گرفت و از کلیه نیازمندیهای محل نام‌برد ودر مورد امنیت محل رئیس کلانتری گفت : دستور داده شده که تا تقویت کادر مامورین پاس کلانتری همه شب چهار پاسبان مسلح در تمام بخش بگشت پردازند و اطمینان‌دادکه با این ترتیب مسئله سرقت بکلی منتفی خواهد بود . رئیس کلانتری گفت طبق گزارشی که بشهربانی کل داده شده قرار است یك پاسگاه جدید در محل بخش شوش تاسیس شود و در خاتمه اعضاء انجمن بنمایندگی از ساکنین محل از اقدامات اصلاحی شهر داری اظهار تشکر کردند .

در منطقه ۶ «جوادیه»

دیروز شورای معتمدین محلی جوادیه با شرکت کلیه اعضاء انجمن های محلی در محل شهرداری منطقه ۶ تهران (جوادیه سابق) با حضور آقای بینا رئیس شهرداری منطقه و سروان مدرسی معاون کلانتری و آقای اخوان رئیس امور شهر و آقایان قاموس و حکمت و کریمی مدیر دبستان دیانت و صادقی و حجازی و دو نفر نماینده طوافان‌محل تشکیل شد و پس از مذاکرات لازم محل های زیرین ۱-سکوی نظامی ۲- ده متری پناهی ۳- اول خیابان بیست متری را بعنوان بازار روز تعیین‌و از امروز طوافان در محل های‌فوق بکسب مشغول شدند .

همچنین بمنظور حفظ بهداشت عمومی و زیبائی شهر و جلو گیری از سد معبر در خلال مدت هفته گذشته منطقه ۶ تهران با نظرشورای معتمدین محلی اقدام بجمع آوری (دکه) های چوبی و رنك آمیزی مغازه ها و حتی منازل مشرف بخیابانها را نموده است .

اخبار کارگری

درمانگاه برای کارگران

از سازمان بیمه های اجتماعی کارگران اطلاع میدهند که‌بزودی یك درمانگاه کامل مرکب از کلیه رشته‌های مختلف پزشکی برای‌کارگران در تهران تاسیس می‌شود .

دراین درمانگاه قبلا بیمار رامعاینه مقدماتی‌میکنندوپس‌از اینکه‌مرض‌او معلوم گردید به کرسی بیماری مربوطه راهنمائی میگردد بااین ترتیب دیگر یك بیمار مبتلا به مرض معین دومرتبه بپزشك‌مراجعه نخواهد کرد واز اتلاف وقت‌بیماران وپزشکان جلوگیری خواهد شد بنظر مسئولین سازمان بیمه های اجتماعی کارگران حداقل هرچهل کارگر به یك طبیب و درمانگاه و پزشکیار احتیاج دارد و سازمان با توسعه درمانگاه های خود بتدریج کارگران صنوف مختلفه را بیمه میکند .

بازرسی کارگاهها ..

در هفته گذشته اولین کلاس آموزش حفاظتی در کارخانه‌سیمان باشرکت ۱۵ نفر از مهندسین و سرپرستان قسمتها تشکیل شد و بازرسان کار ضمن‌بازدیداز کارخانه شیر پاستوریزه با آقای‌دکترسمیعی رئیس هیئت مدیره شرکت درباره وضع آتش نشانی و بهداشت و وسائل حفاظت شخصی مذاکره نمودند و همچنین در هفته گذشته معادن گچ مسگرآباد و کارخانه چرمسازی ری مورد بازدید واقع شد ، ومامورین مربوطه بوضع حفاظت کارگاه و بهداشت کارگران رسیدگی و دستوراتی برای رفاه حال کارگران صادر نموده‌اند .

یك کنفرانس مهم مالیاتی در وزارت دارائی تشکیل میشود

برای تقلیل میزان مالیات مستقیم واصلاح قوانین ـ مطالعات وسیعی شروع میشود

وزارت دارائی برای مطالعه در امور مالیاتی و تغییراتی در قوانین موضوعه بزودی کنفرانسی از اولیا ومقامات عالی وزارت دارائی و پیشکاریها تشکیل خواهد داد و بهمین علت قبل از تشکیل کنفرانس موضوعات مورد بحث آن در نمسئوال به پیوست بخشنامه‌ای برای کلیه دوائر ورؤسای وزارت دارائی ارسال شده تانظریات خودرا بامطالعه دقیق برای اداره مالیات بردرآمد ارسال دارند. مسائلی که در دستور کنفرانس قرارخواهد گرفت بشرح زیراست :

دولت برای بالا بردن میزان وصولی وافزایش درآمد چه اقدامات جدیدی باید انجام دهد وهمچنین چه باید کرد که مالیات غیرمستقیم تقلیل یابد وبجای آن مالیات مستقیم افزایش پیدا کند ویاچه اقداماتی باید انجام داد تامبادا مالیاتی از نوع مالیات اتفاقی از نظر مامورین دولت مخفی مانده و حقوق حقه دولت از بین برود.

دراین کنفرانس مشکلات قانون جدید مالیات بردرآمد و قوانین موضوعه وجاری وآئین نامه‌ها و بخشنامه های مربوط به آن مورد بحث قرار میگیرد تابرای رفع زندگی ویاموارد غیر قابل اجرا و مشکل آن طرح های جدیدی تنظیم گردد. در آن بخشنامه از سئوال کنندگان تقاضا شد که برای تسهیل کار مؤدیان وهمچنین تسریع کار های آنها برطبق قوانین موجود چه اقدامی باید کرد ومتقابلا برای بالابردن احترام مامورین وصول وتسریع در کار آنها چه روشی باید پیش گرفت تابطور کلی حسن جریان امور مالیاتی تامین گردد. مسائل فوق مورد مطالعه دقیق تمام رؤسای دارائی قرار گرفته وبزودی طرح کلی آن برای کنفرانس فوق‌الذکر تهیه خواهد شد.

امروز در وزارت دارائی گفته شد

عواید سازمان برنامه از نفت ۱۲۰ میلیون دلار خواهد بود

سازمان برنامه درسال ۱۳۳۸ هجده میلیون دلار بیش ازسال جاری درآمد خواهد داشت

مقامات وزارت دارائی امروز اظهار داشتند که سهم سازمان برنامه از درآمد نفت در سال ۳۸ در حدود ۱۳۰ میلیون دلار خواهد بود واین مقدار در حدود ۱۸ میلیون دلار بیش از دریافتی سال جاری میباشد وبدین ترتیب درآمد سازمان برنامه از عواید نفت که بایستی بمصرف اجرای برنامه های عمرانی برسد نه تنها کسر نشده بلکه افزایش هم پیدا خواهد کرد.

مقامات وزارت دارائی معتقدند که شرکت های عامل نفت تقبل کرده بودند که بعداز سه سال بهره برداری از نفت سالیانه حداقل ۱۸۸ میلیون دلار بایران بپردازند. ودرآمد سازمان برنامه نیز برمبنای همین رقم تعیین شده بود بنابراین افزایش درآمد ایران از نفت نمی تواند مبنای تعیین درآمد سازمان برنامه باشد واز آن گذشته سازمان برنامه بادریافت صدوسی میلیون دلار بخوبی قادر خواهد بود برنامه‌هائی راکه در دست اجرا دارد دنبال کند.

خبرنگار ما ضمن مذاکره بامقامات مسئول گزارش میدهد که بودجه سال ۳۸ نیز مانند سال جاری کسری نشان خواهد داد. زیرا اولا هزینه دولت در سال آینده افزایش یافته وثانیا در ارقام درآمد نیز تغییراتی داده شده است.

بطوریکه مقامات وزارت دارائی اظهار میدارند بودجه کشور باید بتدریج وطی چند سال توازن خود را بدست آورد و دولت نیز بایداز هزینه‌های زاید جلوگیری کرده ودر خرج های خود نظارت دقیق داشته باشد واز طرف دیگر تدابیر منطقی وتازه‌ای برای افزایش درآمد اتخاذ نماید.

از قرار معلوم در جلسه فردای شورای عالی اقتصاد و هیئت دولت که در حضور شاهنشاه تشکیل می شود پیرامون بودجه مذاکراتی بعمل خواهد آمد و تصمیماتی اتخاذ خواهد شد.

دولت آرژانتین ۲۰ تا ۳۰۰ درصد عوارض بر واردات غیرمجاز وضع کرد

کلیه مقررات قبلی واردات درآرژانتین لغوشد وواردات آزاد شد ولی ورود کالاهای ضروری همچنان محدود است

بوئنوس آیرس ـ یونایتدپرس ـ دیشب آرتور فروندیزی، رئیس جمهوری آرژنتین ، کلیه مقررات قبلی وارداتی بکشور ونرخ رسمی تسعیر پزو (واحد پول آرژانتین) را به ارزهای خارجی لغو کرد . وی اضافه نمود که بااین اقدام میخواهد در آرژانتین معجزه‌ای کرده و با کمك فراوان آمریکا اقتصادیات کشور را رونق دهد . وی امیدوار بود که کشورهای دیگر آمریکای لاتین باین اقدام تاسی خواهند جست ودر راه هم آهنك ساختن اقتصادیات آمریکای لاتین اقدام خواهند کرد .

رئیس جمهوری گفت که از نیمه شب اول ژانویه دو نوع نرخ تسعیر، نرخ رسمی و نرخ بازار آزاد ، ملغی شده و فقط یك نوع نرخ تسعیر قابل اجرا خواهد بود . وی اضافه کرد ورود کالا بطورکلی آزاد خواهد بود معذلك ازکالاهای غیر ضروری عوارضی معادل ۲۰ درصد با ۴۰ درصد و سیصددرصد اخذخواهد شد . بنابراین مقررات مربوط بواردات مواد خام و ساخته شده برطرف میشود .

بانك دولتی آرژانتین معاملات ارزی را از سی‌ام دسامبر تا پنجم ژانویه ممنوع ساخت .

افزایش تولید نفت درشوروی

مسکو ـ خبرگزاری فرانسه ـ عضو اقتصادی خبرگزاری شوروی «تاس» خاطرنشان ساخت که شوروی با استخراج ۱۳۰ میلیون تن نفت درسال ۱۹۵۸ ، ۱۵٫۲ میلیون تن دریك سال براستخراج نفت خود افزوده در صورتیکه تمام کشورهای سرمایه‌داری موفق شدند فقط ۲۹ میلیون تن بیشتر نفت استخراج کنند بدینترتیب شوروی ازتمام کشورهای مزبور موفقیت بیشتری دراین زمینه بدست آورده است.

عضو اقتصادی خبرگزاری تاس سپس اضافه نموده است شوروی درمدت ۷ سال محصول نفت خود را سه برابر ساخته و تاسال ۱۹۶۵ محصول نفت این کشور به ۲۴۰ میلیون درسال خواهد رسید یعنی با اضافه شدن ۱۸ میلیون تن نفت درسال .

ابریشم ژاپن

توکیو ـ خبرگزاری فرانسه ـ از اول ۱۶ ژانویه قیمت حداقل ابریشم ژاپون تنزل قابل ملاحظه خواهد نمود . تصمیم مزبور پس از مذاکرات طولانی بین دولت وتجار ابریشم اتخاذ گردید .

قیمت جدید ابریشم هنوزرسما اعلام نشده ولی شوروی اقتصاد آنرا مورد تصویب قرار داده‌است.

۲۲ اکیپ دامپزشکی مشغول فعالیت است

هفته گذشته ۲۲ اکیپ دامپزشکی دراستانهای مختلف مشغول فعالیت بوده‌اند .

این اکیپ ها ۳۶۱٫۰۷۵ سردام رابرضد بیماریها مایه کوبی و ۷۲۴۳۷ سردام مبتلا رامعالجه کرده‌اند.

بحث و شور مالیاتی

امروز آقای زاهدی مدیر کل در آمد ها بکلیه اعضای کمیسیون ۹ نفری بررسی مالی و همچنین بروسای ادارات دارائی اطلاع داد که کلیه قوانین مالیات بردرآمد کشور را مطالعه کنند تا نظریات ایشان در جلسات هفتگی که تحت نظر آقای اردلان معاون وزارت دارائی تشکیل میشود موردمطالعه و بحث و شور قرارگیرد.

اطلاعات اقتصادی

تقلیل قیمت کالاهای فروشگاه

فروشگاه فردوسی قیمت پنجاه رقم از کالاهای خودرا پانزده تا بیست وپنج درصد تقلیل داد وبنا باظهار یکی از مقامات عالیرتبه فروشگاه برای رفاه بیشتر مردم فروشگاه بتدریج باکم کردن هزینه‌های خود قیمت کالا های مختلف را تقلیل خواهد داد .

وصول سفارش از آذربایجان

خریدهای شب عید شروع شده ـ امسال زمینه جنس کمتر ازسال قبل است

بازار تهران حالت عادی دارد. وضع قماش پشمی خوب است وکم کم رو برونق فصل میرود از هفته قبل مراجعات بیرون برها برای خرید فصل عید شروع شده وسفارش از آذربایجان بیش از مناطق دیگر میرسد. زمینه جنس رویهمرفته از سال قبل کمتراست وعلت آنهم اینست که درسال قبل زیادی زمینه موجب نگرانی شدید شده بود و ازاین رو امسال سفارش جدید کمتر شد. اما قیمت ها تقریبا ثابت مانده مظنه قماش پشمی انگلیسی امروز دربازار بشرح زیر بود : سلکا اعلا تجارتی یاردی ۶۰۰ تا ۶۲۰ ریال گارمت ۵۳۰ ریال راسلو ۵۵۰ تا ۵۸۰ ریال هانری ۴۸۰ تا ۵۵۰ ریال هلد ۵۰۰ ریال. قیمت های فوق به وعده ۵ تا ۶ ماه میباشد بازار قماش نخی هنوز راکد وبی فعالیت است . مظنه چیت رقم ۳ روسی متری ۱۲٫۵ تا ۱۳٫۵ ریال چلوار ۱۷٫۵ تا ۳۸٫۵ ریال ساتین ۱۹٫۵ تا ۲۶٫۵ ریال است. بازار قماش ابریشمی باوجود اینکه فعلا فصل مصرف آن نیست خوب است وعلت آنهم کمی زمینه میباشد. سفارش های جدید برای بعداز عید ببازار میرسد. قیمت ارقام مختلف قماش ابریشمی بشرح زیراست : ساتین ساده یاردی ۲۹ ریال گلدار ۲۷ ریال فیبرن ساده ۲۵ و ۲۹ ریال گلدار ۲۴ تا ۳۲ ریال سلك ساده ۲۴٫۵ ریال فشاری گلدار ۲۷ ریال ژرژت ساده ۲۲ ریال گلدار ۲۷٫۵ ریال تافته گلدار کم عرض ۱۸٫۵ ریال مظنه های فوق بوعده چهار ماهه میباشد .

واردات خرمای عراق ممنوع نمیشود

خبرنگار ما اطلاع میدهد که متخصصین اظهار نظر کرده‌اند که پیشنهادی که برای جلو گیری از واردات خرمای عراق بایران از طرف وزارت بازرگانی تهیه شده بود قابل اجرا نیست و وزارت بازرگانی از تقاضای اجرای آن منصرف شده است .

علت این امر اینست که مقداری ازنخلستان های ایران و عراق مشترك است و این امر منع تجارت خرما را که بیشتر بصورت مبادلات مرزی در می آید غیر ممکن می سازد .

بهر صورت وزارت بازرگانی برای آنکه به تصمیم دولت عراق از لحاظ جلو گیری از واردات پسته و فرش ایران پاسخی داده شود مشغول مطالعه مجدد است .

صادرات آبادان

درآذرماه سال جاری ۱۷۶۹۹۲۳ کیلو محصولات مختلف کشاورزی بارزش ۵٫۹۶۱٫۱۲۳ ریال از طریق گمرك آبادان بخارج ازکشور صادر شده است .

کشاورزی جهان در سال گذشته

تولید محصولات کشاورزی دراغلب نقاط جهان بمیزان قابل توجهی درحال ترقی است

واشنگتن ـ یونایتدپرس ـ سرویس خارجه کشاورزی آمریکا گزارشی در باره وضع کشاورزی جهان صادر کرد : گزارش مزبور درباره نقاط مختلف دنیا چنین حکایت میکند :

کانادا ـ محصولات کشاورزی ودرآمد کشاورزان در سال ۱۹۵۸ نسبت بسال ۱۹۵۷ افزایش یافت.

ایالات متحده آمریکا ـ تولیدات کشاورزی در آمریکا طی سال ۱۹۵۸ بمقدار قابل ملاحظه ای ترقی کرد . پیش بینی میشود که درسال ۱۹۵۹ بازهم محصولات کشاورزی ترقی کند .

آمریکای لاتین ـ انتظار میرود که محصولات کشاورزی درسال ۱۹۵۸ نسبت بسال ۱۹۵۷ درحدود ۳٫۵ درصد بیشتر باشد واین افزایش مربوط به افزایش تولید قهوه در برزیل و کلمبیا وافزایش ذرت در مکزیك است .

تولید محصولات دامی در آرژانتین ممکن است تنزل کند. تعادل پرداخت در کشور های آمریکای لاتین صورت نامطلوبی دارد . صنعتی کردن کشورها و رونق اقتصادی موجب ازدیاد مصرف ازطرف اشخاص شده‌است.

کشورهای اروپای غربی ـ رکود اقتصادی آمریکا در سالهای ۵۸ـ۱۹۵۷ بطور نامحسوسی در اقتصادیات اروپای باختری اثر کرد . صادرات اروپای باختری در سال ۱۹۵۸ توسعه یافت و واندوخته دلاری وطلای این کشورها زیاد تر شد . انتظار میرود محصولات کشاورزی بحد نصاب بی سابقه‌ای برسد .

کشورهای اروپای شرقی ـ یك نظر اجمالی ثابت میکند که محصولات کشاورزی دراین کشورها رو بترقی بوده است . محصولات کشاورزی درسال ۱۹۵۷٫۵۸ بعد از جنك دوم جهانی دومین حد نصاب میباشد .

مصرف رو به توسعه است واین کشورها بصورت ممالك وارد کننده درآمده‌اند . در سالهای قبل از جنك این کشورها فقط صادر کننده بودند .

روسیه شوروی ـ گرچه آمار رسمی درباره این کشور موجود نیست گفته می شود که محصولات کشاورزی درسال ۱۹۵۸ بیشتر از سال ۱۹۵۶ خواهد بود. انتظار میرود که تولید ذرت ، چغندر قند ، سیب زمینی وتخم آفتاب گردان در سال جاری بیشتر باشد .

چین کمونیست ـ تولید محصولات کشاورزی درسال ۱۹۵۸ نسبت بسال قبل بمراتب بیشتر بود زیرا سیستم جدید آبیاری معمول گردید و آب وهوابرای کشت مناسب بود .

استرالیا وزلاند جدید ـ محصولات کشاورزی در سالهای ۵۹٫۱۹۵۸ بیشتر خواهدشد . میزان تولید غلات ، لبنیات ، پشم وگوشت ترقی خواهد کرد .

خرید فرشهای کهنه خانه‌ها — فروش فرشهای خوش نقش وطن

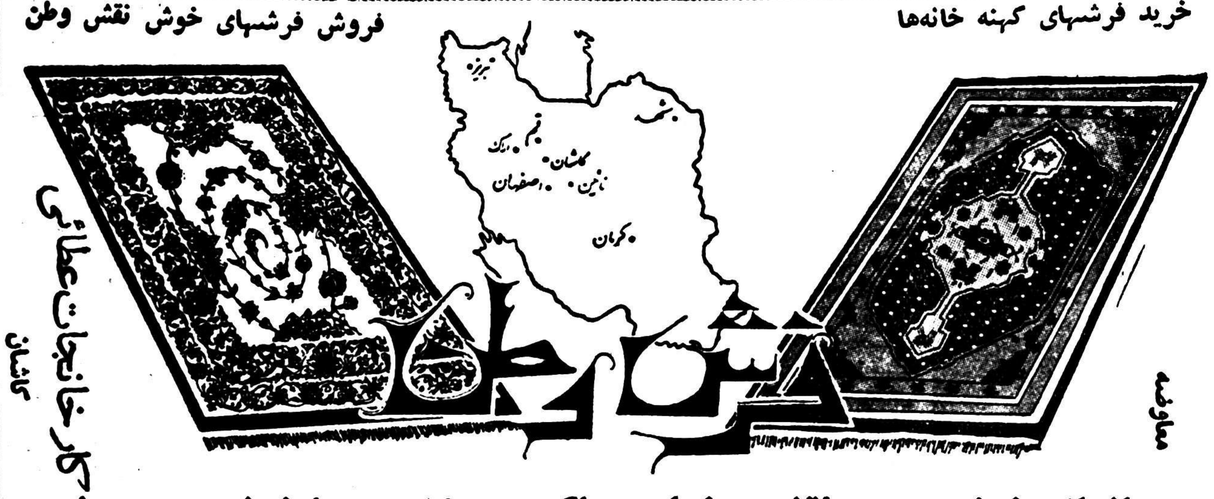

هراندازه فرش و بهرنقشه بخواهید اگر درمیان صدها فرش موجود نبود سفارش بدهید در مدت کوتاهی تحویل میشود

نشانی: خیابان شاه ـ چهارراه اردیبهشت تلفن ۴۷۸۱۳

آ ـ ۳۷۶۴۰ — ـ۱ـ

قابل توجه کارمندان محترم دولت

چون در للحال کارمندان دولت همیشه مورد توجه ذات مقدس اعلیحضرت همایون شاهنشاهی میباشند فروشگاه فردوسی ملتزم است برای پائین آوردن هزینه زندگی کارمندان دولت از تاریخ ۱۵ دیماه ۱۳۳۷ در بهای کلیه کالاهای زیر در مقابل ارائه کارت کارمندان که عکس آن الصاق شده باشد و با گواهی کارگزینی وزارتخانه مربوطه بکارمندان دولت پانزده درصد تخفیف داده میشود

برای داشتن لباس خوب — فروشگاه فردوسی — مقصد همیشگی شماست

بکارمندان دولت که درشرکت تعاونی کارمندان دولت شریك میباشند علاوه بر ۱۵ درصد تخفیف برای اجناس فوق برای کلیه کالاهای فروشگاه از هر نوع باستثنای موادغذائی واجناس امانی پنج درصد تخفیف داده میشود

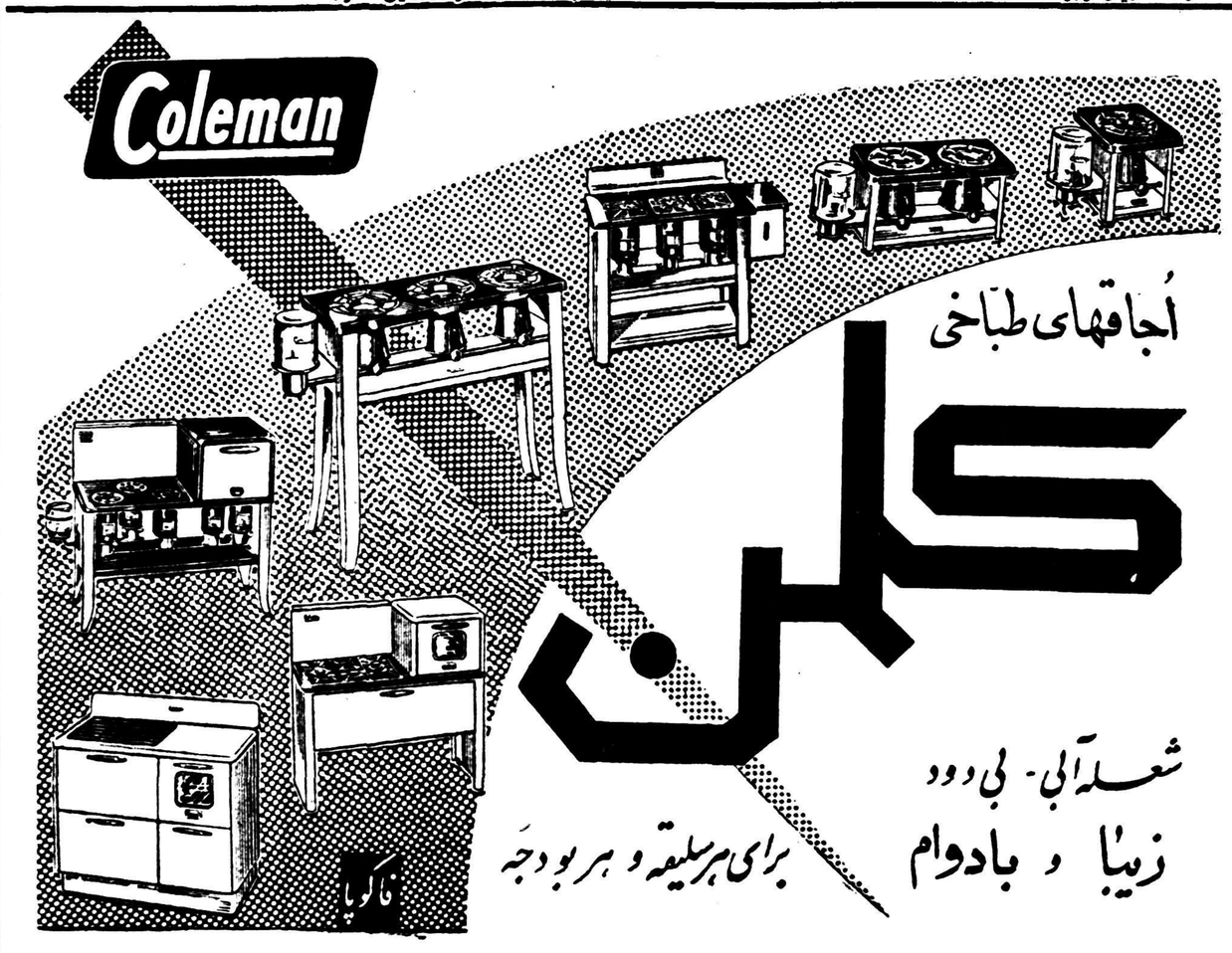

آ ـ ۳۷۶۵۴

فرهنگی ـ ورزشی

در مبارزه افسران آینده بامحصلین

مسابقات هفتگی دانشکده افسری باحضور تیمسار سرتیپ عاصمی رئیس هیئت نظامی درمحل دانشکده افسری برگزار گردید و نتایج زیر بدست آمد .

مسابقه بسکتبال دانشکده هنرهای زیبا بادانشکده افسری ۸۴بر۳۰ بنفع دانشکده افسری ـ مسابقه والیبال تیم تاج و دانشکده افسری بنفع دانشکده افسری ـ مسابقه فوتبال تیم باشگاه تهران جوان و دانشکده افسری یك برهیچ بنفع تهران جوان .

دو ومیدانی

درمسابقات دو ومیدانی که بین دانشکده افسری با دبیرستان البرز انجام شد نتایج زیر بدست آمد .

درمسابقه دو ۱۰۰ متر دانشجو موسوی‌پور بارکورد ۱۱٫۵ ثانیه دانشجو علی‌آبادی بارکورد ۱۲ ثانیه از دانشکده افسری آقای اژدری از دبیرستان البرز اول تاسوم

درمسابقه ۲۰۰ متر آقایان اژدری بارکورد ۲۶ ثانیه از دبیرستان البرز اول دانشجو رومتائیان ـ دانشجو عادلی از دانشکده افسری دوم وسوم .

درمسابقه ۴۰۰ متر دانشجو طهماسبی بارکورد ۵۹ ثانیه اول وآقای نیاقی از دبیرستان البرز دوم .

درمسابقه دو ۸۰۰ متر دانشجو شیرزاد و دانشجو مدنی از دانشکده افسری و آقای منتخب از دبیرستان البرز اول تاسوم .

درمسابقه دو ۱۵۰۰ متر دانشجو حاج رمضانی بارکورد ۴٫۵۸ دقیقه اول آقای نیاقی از البرز دوم .

درمسابقه دو امدادی ۴×۱۰۰ تیم دانشکده افسری مرکب از دانشجویان «موسوی‌پور ـ علی‌آبادی ـ نیری ـ سبحانی» اول و تیم دبیرستان البرز دوم .

درمسابقات پرش طول دانشجو موسوی‌پور با رکورد ۶٫۰۵ متراول دانشجو غلام‌نژاد بارکورد ۵٫۸۳ متر دوم آقای نجف‌پور از البرزبارکورد ۵٫۷۵ متر سوم شدند و تیم دو ومیدانی‌دانشکده افسری مقام اول را کسب کرد .

قهرمان خروس وزن بکس مبارز میطلبد

پاریس ـ رویتر ـ «آلفرنز حلیمی» قهرمان بکس جهانی در خروس وزن از اهل فرانسه اعلام کرد که مایل‌است برای حفظ مقام قهرمانی خود در روز پنجم ماه مه آینده در آمریکا دست‌وپنجه نرم کند . حریف حلیمی قهرمان مسابقه بین «ماریوداگاتا» مشتزن ایطالیائی و«جودکرا» مشتزن مکزیکی ، خواهد بود . چنانچه دکرا برنده مسابقه باشد حلیمی باوی در لوس‌آنجلس روبرو خواهد شد . چنانچه داگان برنده باشد . حلیمی در شهر سانفرانسیسکو باوی روبرو خواهد شد . قرار است مسابقه بین دونفر نامبرده در روز پنجم ماه فوریه آینده در لوس‌آنجلس انجام بگیرد .

انجمنهای خانه ومدرسه

درمدارس زیر انتخابات انجمنهای خانه ومدرسه باین شرح بعمل‌آمد.

دبیرستان دخترانه لیاوران

آقایان دکترثقفی رئیس‌ـ‌پیروزکار نایب‌رئیس ـ بانو صفا زاده‌منشی‌ـ خان‌سفید خزانه‌دار ـ بانو ثقفی‌ـ بانو سکاکی ـ بانوآزمون ـ آقایان ناطقیان ـ صفازاده اعضاء انجمن و آقایان مهندس بهروزیان ـ جلال لاجوردی بسمت معتمدین محل

دبستان صائب

آقایان رنجبران رئیس ـ دقیقی الموتی نایب رئیس ـ جهانگرد منشی ـ پاشاپور عضو ـ سرشته دار خزانه‌دار ـ سید علیخانی عضو ـ ناصر حسینی ـ شهلائی معتمد محل ـ حسین‌فرزان عضو انتخاری دکتر آل‌ابراهیم پزشك انجمن

دبستان سعدی

خانم حکیم‌الملك رئیس بانوان دکتر صائبی ـ امیر حمزه وآقایان ممتاز ـ جابری ـ اخوان علیزاده‌ـ سرهنك موثقی ـ اردهانی ـ صدر اعضای اصلی انجمن .

نبرد واحد های ارتش

درجلسه دیروز هیئت فوتبال‌ارتش برنامه مسابقات‌فوتبال دوره‌ای ارتش بدین شرح اعلام گردید .

روز دوشنبه۲۹ دیماه نیروی‌هوائی با دژبان ساعت ۳ بعدازظهر روز سه‌شنبه ۳۰ دیماه سپاه یك با دانشکده افسری ساعت ۳ بعدازظهر روزپنجشنبه دوم بهمن‌ماه چترباز با دژبان ساعت ۳ بعدازظهر روزجمعه ۳ بهمن‌ماه دانشگاه‌نظامی بادبیرستان نظام ساعت ۸صبح تسلیحات ارتش باشهربانی ساعت ۱۰ صبح در زمین چمن دانشکده افسری .

«مسافری» که باشناسنامه سایر مسافرین‌دزدی‌میکرد!

مدیر مسافرخانه «بنفشه‌نو» واقع درراه‌آهن بکلانتری ۵ مراجعه‌وضمن ارائه شناسنامه‌ای بنام عظیم‌رشیدی اظهار داشت: دیشب جوانی بـه مسافرخانه مراجعه وتقاضا کردکه شب رادرمسافرخانه بخوابد منهم شناسنامه‌اش راگرفته واورابیکی ازاطاقهای عمومی مسافرخانه کـه چندتختخواب دارد فرستادم بامداد بصدای دادوبیداد مسافرین‌ازخواب بیدار شدم وفهمیدم که‌جوان‌مسافر نزدیك صبح چندست ازلباسهای سایر مسافرین راکه درآن‌اطاق خوابیده بودند برداشته ولباس‌کهنه خودرا بجاگذاشته وبعنوان رفتن‌به حمام ازمسافرخانه بیرون آمـده ومتواری شده‌است. در کلانتری‌با توجه‌بعکس شناسنامه معلوم شد که‌شناسنامه مزبور متعلق بشخص دیگری غیرازمسافری که‌درمسافرـ خانه خوابیده بودمیباشد.

بلافاصله تمام مشخصات جـوان مزبور بتمام مامورین کلانتری‌داده شد وبالاخره بعداز چندساعت‌دونفر ازمامورین متهم‌رادر میدان قزوین هنگام فروش یکدست ازلباسهای مسروقه شناخته واورا دستگیر کردند. جوان‌مزبور درکلانتری خودرا حسن فرزند عیسی شهرت حسن نژاد معرفی کرد وابتدامنکر سرقت بود ولی‌وقتی بامدیرمسافرـ خانه مواجهه داده‌شد بجرم خـود اعتراف کردواظهار داشت شب‌قبل ازمسافرخانه ریاحی واقع‌درحوالی راه‌آهن چنددست لباس دزدیدم و درجیب یکی‌ازکت‌ها شناسنامه‌ای بنام عظیم رشیدی پیدا کردم وبـا آن بمسافرخانه بنفشه‌نو آمدم. حسن ضمنا اظهار داشت که‌اموال مسروقه رابشخصی بنام‌لطیف‌فرزند آقابالا فروخته است .بدستورمرئیس کلانتری آقابالا توسط مامورین دستگیر ودربازرسی که‌از مغـازه وی بعمل آمد مقدارزیادی اموال مسروقه بدست آمد .

خرید بقیمت عادله!

لطیف دربازجوئی اظهار داشت‌من وحسن مدتهاست باهم رفیق وهـم معامله هستیم حسن بادردست‌داشتن شناسنامه‌های قلابی اشخاص که عکس خودش رابروی آنـهامی‌ـ چسبانید بمسافرخانه‌های گمنام جنوب‌تهران رفته ونیمه‌شب‌اموال واثاثیه مسافرین رابا لباسهایشان میدزدید وبمغازه من می‌آورد منهم این‌اموال راباقیمت عادله روز می‌ـ خریدم ولی دربین این‌لباسها هرچه شناسنامه بدست می‌آمد متعلـق بحسن بود وحسن باشناسنامـه جدید که‌عکس خودش را بطـور جعلی به‌آن میچسبانیدبمسافرخانه‌ها میرفت .

چون هردونفر بعملیات خوداعتراف کردند اموالی که‌متعلق‌به‌مسافرین مسافرخانه بنفشه‌نو بود تحویـل مدیر مسافرخانه گردید وحسن‌و لطیف باداره آگاهی اعزام‌شدند.

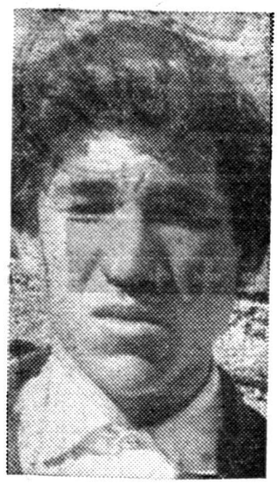

حسن حسن‌نژاد
باشناسنامه دیگران
سرقت میکرد

شعبده بازی؟!

ساعت ۶ بعداز ظهریقالی‌بنام‌امیرعلی فرزند صفر علی بکلانتری ۲۲ مراجعه و ضمن معرفی مردی بنام قاسم اظهار داشت این شخص بعنوان خرید سیگار وارد مغازه من شد و قیمت سیگار را بجای اینکه بدست من بدهد زیر پای من انداخت و تا من بزمین خم شدم که پول را بردارم چراغ‌زنبوری مرا از روی میز برداشت و منهم متوجه نشدم ولی هنگامیکه ازمغازه خارج میشد پسرم متوجه شد او را دستگیر کرد . قـاسم در کـلانتری بجرم خود اعتراف‌کرد و پرونده امر پس از تشکیل‌جهت رسیدگی بیشتر به آگاهی ارسال شد .

حوادث گوناگون

علت خفگی میوه فروش معلوم نیست

دیروز بکلانتری ۲۲ اطلاع داده‌شدکه میوه‌فروش خیابان جوآدیه بنام مشهدی‌یوسف که ازچندی قبل بنابشکایت همسرش زندانی شده دیروز از زندان آزاد گردیده وشب داخل دکانش خوابیده وهنوز از مغازه خارج نشده است .

بدستور آقای سرگرد پیرنیا کلانتربخش ۲۲ مامورین باکسب اجازه دادستان درمغازه را بازکرده ومشهدی یوسف را بیهوش درمیان دکان دیدند . مامورین بگمان اینکه میوه‌فروش فوت شده جریان را ببهداری شهرداری اطلاع دادند وپزشك شهرداری پس‌از معاینه اظهار داشت که مشهدی یوسف دچار حالت خفگی شده وهنوز زنده است . مامورین بلافاصله مشهدی یوسف را ببیمارستان رازی رسانده بستری کردند . هنوز علت خفگی مشهدی‌یوسف معلوم نشده‌است .

درمغازه میوه‌فروشی مقداری انار فاسد ویك چراغ پریموس کـه خاموش شده بود دیده میشد .

از : اسپهانی

انتقادورزشی

رئیس سازمان تندرستی جوانان و تربیت بدنی ایران درنطق اخیر خود که درتالار فرهنك ایـراد نمود ضمن شرح مطالب جالب گفت:

«آنهائیکـه انتقاد میکنند جلو پایشان را میبینند ، در صورتی‌که ما خیلی دورتر را می‌بینیم» . بنظر ما بیـان رئیس سازمان درباره«انتقاد» یا منظور ایشان را نمیرساند ویا ایشان درباره مفهوم کلمه انتقاد با سایرین اختلاف نظر دارد . زیرا درهمه‌جای دنیا منقدین در وهله اول از کـارهای انجام شده بحث میکنند و بعد بمسائل دیگر میپردازند . مثلا قبل‌ازانجام یك مسابقه فوتبال انتقاد و ایرادگیری از نحوه بازی تیمها معنی ندارد . این یك امر طبیعی است که درباره حادثه رخ نداده نمی توان قضاوت کرد . اینکه رئیس سازمان میگوید « انتقاد ـ کنندگان فقط جلو پایشان را می‌بینند ...» لابد درجلو پا چیزی موجود است که نویسنده ها درمورد انتقاد به آن برمیخورند و آن را بحال ورزش ایران مفید ویا مضر تشخیص میدهند .

درانتقاد از آینده «خیلی دور» نیزمیتوان‌صحبت کرد. زیرا بالاخره آینده پس‌از جلو پا آغاز میگردد. منتهی اگر مسئولین امر دربیانات خود از برنامه‌ها و نقشه‌های تدوین شده بحث نکنند‌در این صورت انتقاد از آینده یك نوع «منجمی» خواهدبود که از صلاحیت نویسندگان خارج است .

انتقاد اصولی و سازنده در هر مورد قابل اجرا و بصرفه مسئولین‌است زیرا دراجرای برنامه های جالب «دیده»های مختلف به‌مسئولین امرفرصت میدهد که نقائص ومشکلات کار خودرا با امکانات‌موجود وفق دهند و هم جلو پایشان را و هم‌آینده را بهتربینند.

شکست کانادا از فنلاند

تورونتو ـ آسوشیتدپرس ـ تیم ژیماستیك فنلاند طی مسابقه‌ای در تورنتو تیم ژیماستیك کانادارا شکست داد . تیم فنلاند ۱۸۵٫۴ امتیاز و تیم کانادا ۱۶۸٫۱۵ امتیاز بدست آورد .

اولین شکست یك‌قهرمان

هولیوود ـ آسوشیتدپرس ـ در استادیوم ورزشی‌هولیوودیك‌مسابقه بکس‌هیجان‌انگیزبین «پال‌آرمستد» در سبك وزن و «لین‌ماتیوس» در ده راوند بوقوع پیوست . درخاتمه رواند دهم آرمستد با امتیاز برنده اعلام شد . ارمستد قهرمان بکس ایالت کـالیفرنیاست . ماتیوس تاکنون در شانزده مسابقه شرکت کرده بود و هیچگاه مغلوب‌نگردیده بود واین اولین شکستوی محسوب میشود .

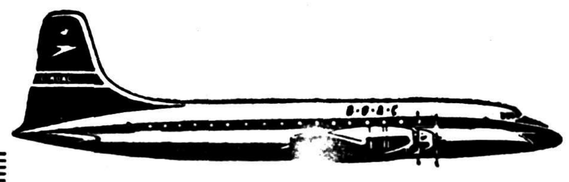

فقط
بی.او.ا.سی
جت پروانه دار
بریتانیا را دراختیار شما میگذارد
به کراچی ـ دهلی ـ کلکته
مالایا ـ هنگ کنگ ـ رانگون
بانکوک ـ توکیو پرواز کنید
بخاطر داشته باشید که تمام هواپیماهای بی.او.ا.سی بارحمل میکنند
برای کسب اطلاع وتهیه جا به شرکت حمل ونقل ایران ترکیه ۵۱۳ خیابان فردوسی تلفن ۴۵۸۱۱
۴۶۹۳۳ ـ ۴۷۲۹۳ ویا بسایر نمایندگیهای مسافربری‌مجاز بی.او.ا.سی. مراجعه‌فرمائید
در تمام نقاط دنیا
بی.او.ا.سی
B·O·A·C
ازشما خوب مواظبت میکند
شرکت هواپیمائی بریتانیا وماوراء بحار

لندرور جدید
قویتر ازسابق
همه‌جامیرود ـ چه نمیشود ـ راحت‌تراست

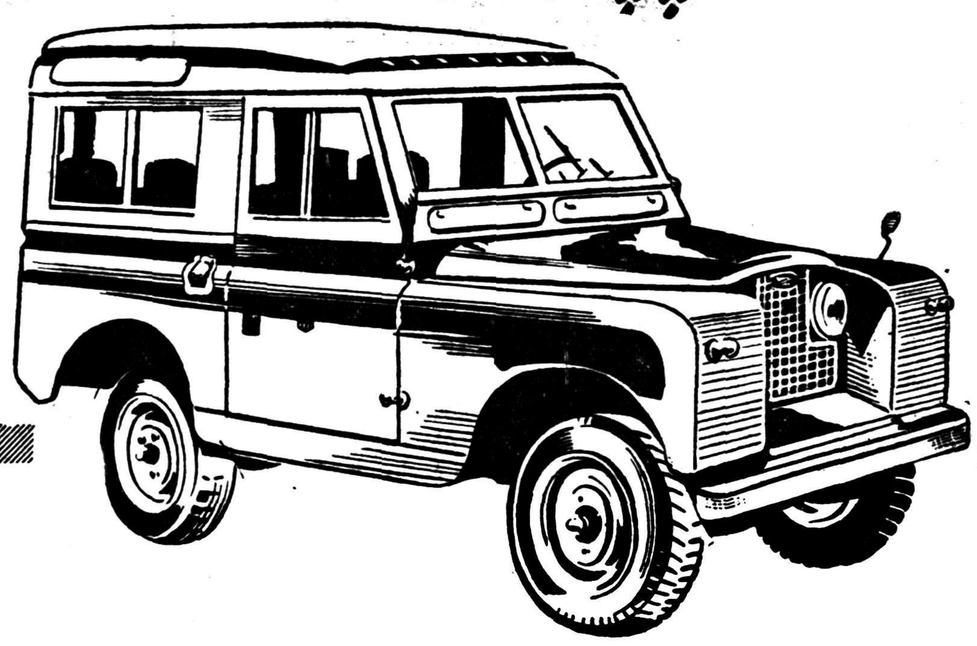

لندرور درداخل شهرکار سواری ودر خارج شهر هرنوع‌کاری را انجام میدهد
و باداشتن‌صندلیهای نرم وراحت وفنرهای محکم وشاسی‌پهن ومجهزبه دو دفرنسیال
وکمك دنده میتواند در همه جامورد استفاده قرارگیرد .
لندرور جدید مـدل ۱۹۵۹ چهار سیلندر بقـدرت ۹۵ اسب دارای پمپ بنزینی
مـکانیکی باکمك فنرهای قوی وجدید متناسب باجاده‌های ایران ساخته شده
لندرور جدید قوی ـ زیبا ـ نیرومند ـ کم مصرف وسریع میباشد که‌باهر سرعتی
بعلت پهنی شاسی وامتیازات محور جلـو وعقب بهیچ وجه چپه نمیشود .
لندرور بنزینی ودیزلی بالوازم یدکی فراوان وارزان وتعمیرگاه‌های وسیع و
مجهز در سراسر ایران در اختیار خریداران محترم قرارگرفته است :

لندرور مجهز به دو دیفرنسیال
بنزینی یا دیزلی بی‌رقیب است

LAND-ROVER

نماینده انحصاری شرکت سهامی مرتب خیابان سعدی و نمایندگان شهرستانها

اصفهان	شرکت نجات	مشهد	امینی	گرگان	امین نژاد
کرمان	شرکت سهامی ماشین‌آلات	تبریز	احمد آذری	خرمشهر وآبادان	جمعه کوکب زاده
شیراز	گاربکین	کرمانشاه	حاج توفیق رضائی	اردبیل	عزت صمدی
اهواز	حاسم مسعودی	رشت	یوسف معراجی		

Built by the Rover Company Ltd., Solihull. Warwickshire and Devonshire House, London W. 1. one of the great names in British Engineering

امشب | بزرگترین فیلم جاسوسی سال | درسینمای جلال پارك (کشف اسرار سرقت) | فورمول بمب اتمی | فیلمی که نظیر آن هنوز نمایش داده نشده | امشب

از شهرستانها اطلاع میدهند

خبرنگاران ما

براثر گاز زغال جان سپرد

نصرت شاگرد راننده ۲۲ ساله در قریه «ولی‌آباد» شهسوار که شبها در داخل کامیون میخوابید چند شب قبل برای جلوگیری ازسرما یك منقل آتش با خود بداخل کامیون برد و صبحگاه جنازه وی را که بر اثر گاز ذغال جان سپرده بود از داخل کامیون بیرون آوردند .

بدستور آقای نخست‌وزیر
دوشیزه‌ایکه فاقد یکپاست باروپا اعزام میشود

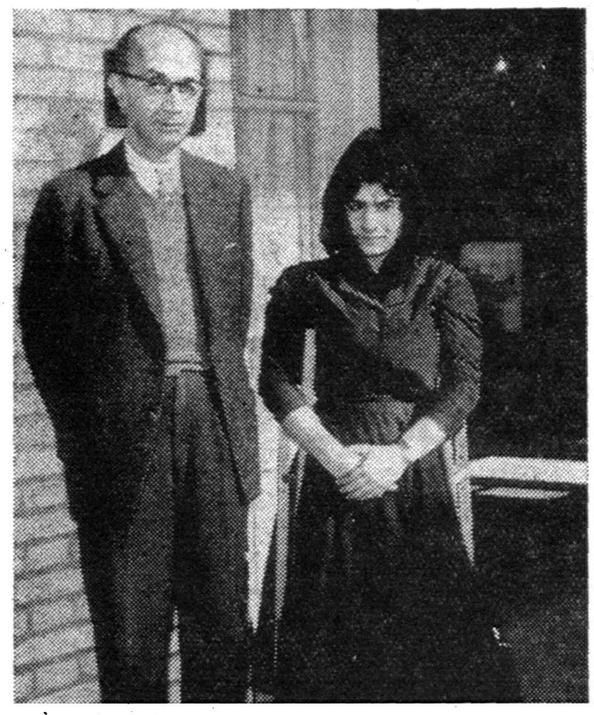

آنروز که هیئت دولت در اهواز ببازدید دبیرستان دخترانه «نظام‌وفا» رفتند در میان دانش‌آموزان این دبیرستان‌دوشیزه‌ای رامشاهده کردند که فاقد یك پا میباشد دوشیزه «طاهره قرابت» در حالیکه عصائی زیر بغل داشت لنگان لنگان باستقبال هیئت دولت آمده بود و با احساسات بی شائبه‌ای ابراز خشنودی میکرد آقای نخست وزیر و وزیر بهداری با مشاهده وضع دوشیزه مزبور از او دلجوئی کردند و آقای دکتر اقبال دستور دادند دوشیزه طاهره قرابت برای گذاشتن پای مصنوعی باروپا اعزام شود در عکس بالا دوشیزه طاهره قرابت دانش آموز دبیرستان دخترانه نظام وفا اهواز که یکپای خود را در حادثه ای از دست داده در کنار آقای دکتر راجی وزیر بهداری دیده میشود .

بزرگترین چاه‌نفت جهان
درهرروز سی هزاربشکه نفت ازچاه‌شماره ۵۳ آغاجاری استخراج میشود
بتصدیق کارشناسان‌چاه مزبوررکورد تولید نفت را درایران وجهان شکسته است

حفاری چاه شماره ۵۳آغا جاری که‌از مردادماه سال جاری شروع شده‌بود روزسوم‌دیماه پایان‌یافت .خبرنگار ما امروز طی گزارشی اطلاع داد این‌چاه از لحاظ تولید نفت‌خام درشمار بزرگترین چاههای نفت جهان قراردارد ضمن آزمایشی‌که ازاین چاه بعمل آمد طبق اظهارکارشناسان مربوط معلوم‌شد که ازاین‌چاه میتوان روزانه درحدود پنجاه هزار بشکه نفت‌خام استخراج نمود. هم‌اکنون عدهٔ زیادی‌از کارگران ایرانی بافعالیت هرچه تمامتر مشغول‌کشیدن لوله‌ای هستند که بوسیلهٔ آن‌نفت‌خام چاه‌مزبور را ازطریق لولهٔ اصلی‌به‌بندر معشور منتقل نمایند تاازآنجا به‌کشتیهای نفتکش منتقل گردد. تاکنون چاه شماره ۵۱ آغاجاری رکورد استخراج نفت‌رادر مناطق نفت خیز ایران‌داشتو هم‌اکنون براثر حفاریهای جدیدنه‌تنها این رکورد بوسیلهٔ حفر چاه شمارهٔ ۵۳ شکسته‌شد بلکه‌چاه مزبور باتولید پنجاه هزار بشکه‌نفت‌درهرروز درشمار بزرگترین چاه نفت جهان‌قرا خواهد گرفت.

انجمن‌های همکاری‌خانه‌ومدرسه

ساری ـ جلسه انجمن همکاری خانه ومدرسه دبستان‌و دبیرستان محمد رضا شاه ساری تشکیل شد وآقایان دکتر اخوتیان ،سرگردشایسته، ناصری، اسمعیل معمائی ، میرزا خانیان ، رحمانی ، توسلی ، احمدمعمائی و نوحی بعضویت انجمن مزبور انتخاب گردیدند .

کرج ـ درجلسه انجمن همکاری خانه و مدرسه دبستان و دبیرستان «رازی» حصارك کرج آقایان دکتر رفیعی رئیس انجمن،علیخانلو رئیس فرهنگ و دکتر میرشمس معاون انجمن بیاناتی ایراد کردند و گواهینامه های دانش‌آموزان و هدایای ارسالی جوانان صلیب سرخ امریکا وهمچنین کارت‌های عضویت شیر و خورشید توزیع گردید .

کنگاور ـ بدعوت‌اداره فرهنگ کنگاور اولیای دانش‌آموزان دبستان «نصر» اینمنطقه در سالن دبستان حضور یافتند و برای تعیین‌اعضای‌انجمن خانه و مدرسه دبستان مزبور اخلرای بعمل آمد و شش نفر اعضای‌انجمن خانه و مدرسه دبستان نصر انتخاب شدند .

محکمه اداری تشکیل میشود

پرونده سردفترشماره ۹سنندج که‌باتهام کلاهبرداری و عدم پرداخت پانصد هزارریال مالیات تحت‌تعقیب قرارگرفته بود مورد توجه آقای جباری پیشکارجدید دارائی کردستان واقع گردید و دستور تشکیل محکمهٔ اداری دراین‌باره صادرشد تاهرچه زودترسرنوشت مالیات پرداخت نشده تعیین گردد.

مقهور قدرت کارخانه...!!؟

از قریه «النگ» با هزاران امید و آرزو بکردکوی آمد تا درآنجا برای خود وسیله ای جهت امرار معاش تهیه نماید . محمد حسین حجاز ی‌جوان بودوباپشتکارواستقامتی که در خود سراغ داشت آینده امیدبخشی را پیش‌بینی میکرد. راستی هم آینده‌ای امیدبخش در پیش داشت اگر...

محمدحسین با کوشش فراوان توانست در قریه «دنگلان» کردکوی یك کارخانه چوب بری تاسیس کند و علاوه بر تامین معاش خود عده‌ای را نیز بکار گمارد .هر صبح بکارگاه میرفت و تا غروب دوشادوش کارگرانش بکار میپرداخت و از این خشنود بود که توانسته است‌بااستقامت وکوشش، چرخهای پر قدرت این کارخانه چوب بری را بگردش درآورد .

آنروز هم مانند سایر روز ها وارد کارگاه شد. قبل از او کارگران ، کارخانه را بکار انداخته بودند و محمدحسین با پالتو بکنار دهانه اره کارخانه که‌باصدای گوشخراشی در گردش بود رفت تا دستورات لازم را صادر نماید ولی گوشه پالتوی او بدهانه اره گرفت و با کشیده شدن در زیر اره پر قدرت کارگاه بدنش قطعه‌قطعه‌گردید...

چندخبرخلاصه ازشهرستانها

رسیدگی بوضع نظام وظیفه

همدان ـ تیمسار سرتیپ مبین فرمانده لشکر کردستان باتفاق آقای سرهنك صالح رئیس دادگاه لشکر جهت رسیدگی بوضع نظام‌وظیفه ورسیدگی بشکایات اهالی در این مورد بهمدان وارد شد و برای انجام نظریات اهالی وعده مساعد داد .

درگذشت پیشوای مذهبی

یزد ـ حجةالاسلام حاج سید مرتضی طباطبائی فرزند مرحوم آیت‌الله‌حاج سید عبدالحسین یکی از پیشوایان مذهبی شهرستان یزد که‌موردتوجه‌قاطبهٔ اهالی بود براثر بیماری قلبی درگذشت .

بازدید از حوزه انتخابیه

آباده ـ چندروز قبل آقای امیدسالار نماینده مجلس شورای ملی جهت بازدید از حوزه انتخابیه خود به آباده وارد گردید و مورد استقبال رؤسای دوایر دولتی قرار گرفت .

انتقال بمحل جدید

سولقه ـ ادارهٔ پست و تلگراف‌سولقه که از چند سال قبل محل آن در ساختمان‌استیجاری قرار داشت چند روز قبل طی مراسمی بساختمان جدید التاسیس انتقال یافت .

درمانگاه تاسیس میشود

اردکان ـ طبق تصویب انجمن شهر اردکان قرار است از طرف شهرداری این منطقه درمانگاهی جهت معالجه بیماران بی بضاعت تاسیس شود .

مراسم تغییر محل نمایندگی بانك

فریدن‌داران ـ بمناسبت انتقال محل نمایندگی بانکملی فریدن‌داران بساختمان جدید التاسیس از طرف آقای عاملی رئیس شعبهٔ بانکملی نجف‌آباد مراسمی در فریدن‌داران برگزار گردید و باینترتیب نمایندگی بانکملی داران بمحل جدید منتقل شد .

خیابان جدیدالاحداث را ترمیم کنید

اردکان ـ خیابان جدیدالاحداث اردکان ـ میبد بوضع نا مطلوبی در آمده واهالی اردکان انتظار دارند نسبت بترمیم خرابی‌های‌آن اقدام‌شود.

کشف تریاك ووافور

رضوانده ـ آقایان رضوان رئیس دخانیات و کاردان بازرس دخانیات هشتپر طوالش باتفاق فرمانده ژاندارمری و رئیس بهداری در محل «پره‌سر» از توابع رضوانده از دونفر از اهالی مقدار ۳۵ گرم تریاك و یکدستگاه وافور کشف کردند .

تبدیل به شعبه شد

بندرشاه ـ براثر اقدامات آقای علوی رئیس بانك ملی بندرشاه نمایندگی بانك مزبور به شعبه تبدیل گردید و اهالی از این اقدام مفید خشنودند .

اجناس مغازه‌ها را برچسب میزنند

فیروزکوه ـ چون اجناس مغازه های فیروزکوه فاقد برچسب بود بدستور مقامات شهرداری جهت کنترل بهای اجناس در این منطقه کلیه مغازه داران موظف شدند اجناس خود را برچسب بزنند .

قاتل فراری دستگیرشد

ملایر ـ «علی‌میرحیاتی» که سال گذشته همسر خود را بقتل رسانیده و متواری شده بود چند روز قبل بوسیله آقای احمد راعی مامور آگاهی‌شهربانی ملایر در تهران دستگیر گردید و بملایر اعزام شد تا تحت تعقیب قرار گیرد .

آقای شانس به‌آبادان میرود
«اطلاعات جوانان» درنظردارد «آقای شا نس» رابتمام شهرستانهای‌ایران بفرستد
بدنبال‌اعتراض بسیاری از خوانندگان «اطلاعات جوانان» درشهرستانها، هیئت تحریریه تصمیم‌گرفت آقای‌شانس‌را به شهرستانها بفرستد

ابتکار جالب مجله «اطلاعات‌جوانان» در زمینه مسابقه«آقای شانس»همچنان ادامه دارد. آقای شانس اول که یك بلیط شرکت هواپیمائی «سابنا» برای مسافرت‌رفت‌وبرگشت به‌بلژیك به‌کسی که اورا بشناسد میداد در میدان امجدیه‌بوسیله یکی‌ازتماشاچیان مسابقه فوتبال شناخته شد وآقای شانس دوم که یك بلیط شرکت هواپیمائی لیا«بمدیریت‌سابنا» بکسی که‌اورا میشناخت جایزه میداد در فرودگاه مهرآباد بوسیله خانمی‌کشف گردید .بدنبال این دو مسابقه‌بسیاری از خوانندگان مادر شهرستانهابما اعتراض کرده‌اند که چرا بیشتر مسابقات «اطلاعات جوانان»در تهران انجام میگیرد وهیئت تحریریه مجله نیز تصمیم گرفت آقای شانس را به شهرستانها بفرستد.دراولین‌مسابقه «آقای شانس شهرستانها» قرعه بنام آبادان افتاد وآقای شانس در همین هفته به آبادان میرود .مشخصات وی وجاهائی که آقای شانس بمیان مردم خواهد رفت در شماره فردا بنظر خوانندگان خواهد رسید .

جایزه آقای شانس

آقای شانس در آبادان حواله یك بلیط شرکت هواپیمائی‌لیا(بمدیریت سابنا) برای مسافرت رفت وبرگشت به بلژیك در جیب داردو هرکس او را شناخت باید فورا به اوبگوید :

ـ آقای شانس !

وآقای شانس جواب خواهد داد :

ـ اطلاعات جوانان !

وشخصی که او را شناخته باید بلافاصله جواب دهد :

ـ بلیط لیا

آقای شانس فورا حواله بلیط را به کسی که او راشناخته خواهد داد.

مسابقات دیگر

مجله «اطلاعات جوانان» در نظر دارد علاوه بر مسابقه «آقای‌شانس» مسابقات جالب دیگری در شهرستانها ترتیب دهد وامیدوار است به این ترتیب رضایت خوانندگان عزیزمجله در شهرستانها فراهم گردد .

اولین شورای ورزشی

از کرمانشاه خبرنگار ماگزارش میدهد اولین شورای ورزشی‌بانوان باحضور تیمسار مقبلی استاندار استان پنجم تشکیل گردید وتصمیم گرفته شد برای تعمیم ورزش در دبیرستانهای دخترانه اقدام لازم بعمل آید شرح لازم جهت ثبت‌نام دوشیزگان و بانوانی که مایل بشرکت در تیمهای مختلف ورزشی میباشند بدبیرستانهای دخترانه نوشته شد .

زنی دست بدامان نخست‌وزیر شد!!؟
تا اسکناسهای پنجاه وصد تومانی‌سابق اورا عوض‌کند
آقای دکتر اقبال ده هزار ریال چك‌تضمین‌شده و۱۵۰۰ ریال‌وجه نقد بوی داد

دربازدید هیئت دولت ازخوزستان هنگامیکه آقای‌نخست‌وزیر واعضای کابینه برای بازدید خانه پیشاهنگان بهبهان میرفتند ناگهان از میان خیل مستقبلین زنی ژولیده درحالیکه یکدسته اسکناس یکهزارریالی وپانصد ریالی دردست داشت خودرا به آقای نخست‌وزیر رسانید وگفت :

آقا ، من یکعمر زحمت‌کشیدم تا این ۱۱۵۰تومان را ذخیره‌کردم حالا میگویند این پولها را کسی قبول نمیکند . آقا ، دستم بدامنت ، این پولهارا برای من عوض‌کن !!

آقای نخست‌وزیر که از وضع زن مزبور متاثر شده‌بود یکقطعه چك تضمین شده ده‌هزار ریالی ومبلغ یکهزارو‌پانصد ریال وجه‌نقد بوی داده ودستور داد بامحافظت مامورین انتظامی زن مزبور بخانه‌اش برگردد .

با قرائت پیام والاحضرت شاهدخت شمس پهلوی
زایشگاه یکصد تختخوابی شیروخورشیدسرخ یزدافتتاح‌شد

قبلااطلاع داده‌شد یك‌هیئت منتخب جمعیت شیروخورشیدسرخ مرکز ووزارت بهداری بسرپرستی آقای‌جمال اخوی بشهرستان یزد وارد شدند وبا ورود هیئت‌مزبور طی‌مراسم باشکوهی که برگزار گردید زایشگاه یکصد تختخوابی شیروخورشید این شهرستان پس‌از قرائت پیام والاحضرت‌شاهدخت شمس پهلوی بوسیله آقای‌اخوی افتتاح شد .

درعکس بالا آقای اخوی هنگامیکه باقطع نوار سه‌رنك زایشگاه یکصد تختخوابی‌شیروخورشید یزد را افتتاح میکنند دیده میشود.

جلوگیری از تبانی

قبلا اطلاع داده شد قرار بازداشت آقای نعمت‌اللهی رئیس فرهنك دزفول که باتهام سوء استفاده‌تحت تعقیب قرار گرفته بود صادر شد اینك آقای نعمت‌اللهی طی‌گزارشی توضیح میدهد که علت بازداشت وی عدم تبانی با بعضی افراد بوده و یکی از آموزگاران دزفول که بعللی منتظر خدمت گردیده اقدام بشکایت از او نموده است ضمنا گرچه قرار بازداشت آقای نعمت‌اللهی صادر شده ولی باید گفت هنوز اتهام وی بمرحله‌قطعیت نرسیده است

خلاصه‌اخبارخوزستان

اهواز ـ اتومبیلی برانندگی رمضانی پیرمرد دوچرخه سواری بنام عبدالله داغری یکی از اهالی اهواز را زیر گرفت و کشت .

بهبهان ـ سارقی بنام معصومعلی که چندی پیش در حوالی بهبهان حمدالله نامی را بقتل رسانیده بود دستگیر شد .

بندر شاهپور ـ براثر حسن تفاهمی که بین ادارات راه‌آهن و گمرك بندر شاهپور ایجاد شده است کار تخلیه محمولات کشتیها بسرعت انجام میگیرد .

اهواز ـ درمسابقه فوتبالی که بین تیمهای شرکت نفت وباشگاه تاج اهواز انجام گرفت، تیم شرکت نفت شش بر یك پیروز شد .

خلاصه‌اخبارآذربایجان

تبریز ـ آقای فرنام‌که اخیرا بسمت سرپرست ادارات ثبت احوال استان‌آذربایجان شرقی منصوب‌گردیده است. چندروز قبل بمنظورسرکشی بادارات تابعه بمراغه عزیمت کرد .

سقز ـ بمنظورتجلیل ازخدمات فرهنگی آقایان اسعدی، ساعی، صادقی، فرومند، شیخ‌الاسلامی‌وایرجی، کارکنان‌اداره فرهنك سقزکه‌اخیرابازنشسته شده‌اند، مجلس جشنی ازطرف اداره فرهنك برگزارشد .

مهاباد ـ آقایان اکبر سلماسی، ایرج مشرف صالح وجهانگیر مظفر زنگنه بترتیب به سمتهای دبیر واعضای کمیته فنی بسکتبال ووالیبال شهرستان مهاباد انتخاب شدند .

اشنویه ـ درمانگاه اشنویه فاقد پزشك می‌باشد. اهالی تقاضا دارندکه یکنفر پزشك برای سرپرستی درمانگاه اشنویه به این منطقه اعزام‌شود.

تبریز ـ طی هفته گذشته جمعا ۶۵۰۰ نفرزن ومرد درپانزده قریه از قراء تابعه آذربایجان شرقی علیه بیماری آبله مایه کوبی شده‌اند .

انتصابات‌در شهرستانها

سولقه ـ آقای بهدار برومند رئیس بهداری

بندرشاه ـ آقای عالی محمد قاندمی رئیس دارائی

اصفهان ـ آقای معصومخانی رئیس اداره راه استان دهم

برای جلوگیری از کشف قاچاق
بلوائی بپاکردند وتریاکهارا ازدسترس مامورین بدر بردند
درقریه «فهرومند»دوکیلوتریاك‌ازمنزل‌یکی‌ازاهالی‌کشف‌شد

دو روزقبل یك اکیپ ازمامورین کشف قاچاق بااطلاع قبلی جهت‌کشف تریاك بقریهٔ «برزول» از توابع نهاوند رفتند بمحض‌ورود افراد اکیپ مزبور عده‌ای از اهالی قریه به مقاومت برخاسته وشروع بزدوخورد با مامورین نمودند دراین جریان چندنفری بااستفاده از فرصت تریاکهائی را که میگفتند دراین قریه موجود بوده از دسترس مامورین خارج نموده ومخفی‌کردند . بطوریکه مامورین طی‌بازرسی فقط سی‌کیلو توتون ، ۹کیلو خشخاش وچندحقه‌وافور توانستند کشف‌کنند مامورین دراین قریه چهارنفر مرد ودونفر زن راباتهام ایجادبلوا وجلوگیری ازکشف قاچاق وهمچنین داشتن مواد مخدرهٔ قاچاق دستگیر نمودند واز آنجا بقریهٔ «فهرومند» ازتوابع نهاوند رفتند دراین قریه نیز مقداردوکیلو تریاك ازمنزل یکی‌از اهالی بنام‌سلیمان کشف نمودند و سلیمان‌را دستگیر کردند تریاکهای مکشوفه نیز ضبط شد وقضیه تحت‌تعقیب قرارگرفت .

شاکی کلاهبردار !؟
ده هزار ریال‌گرفت تااز شکایت خود صرفنظر کند

چندروز قبل یکی‌از خرازی فروشهای شهرستانهای یزد بنام حسن بشردوست بشهربانی این شهرستان شکایت کردکه شاگردش بنام ولی‌اله ۲۴عدد دستمال بارزش ۲۴۰ ریال از مغازهٔ وی بسرقت برده است .

بلافاصله قضیه تحت تعقیب قرارگرفت وولی‌اله بسرقت دستمالها اعتراف کرد حسن بشردوست پس‌از شکایت بشهربانی بسراغ پدر ولی‌اله رفت و با تهدید وارعاب وی مبلغ ده‌هزار ریال از او مطالبه نمود تا از شکایت خود در اینمورد صرفنظر کند بیچاره‌پدر ولی‌اله برای‌حفظ آبروی خود منزل‌مسکونی خودرا گرو گذاشت ومبلغ مزبور را به‌حسن بشردوست داد تااز شکایت خود صرفنظر کند .

مامورین شهربانی از اینموضوع نیز اطلاع حاصل کردند وپس‌از تحقیقات لازم حسن‌بشردوست را نیز وادار باعتراف نمودند بلافاصله پروندهٔ وی نیزتکمیل گردید ومبلغ هزارتومان از وی مسترد گردید وبصاحبش پس داده‌شد فعلا پرونده حسن‌بشردوست نیز از طرف دادسرا تحت تعقیب قرارگرفته‌است .

اولین کلنك ساختمان هنرستان صنعتی
جریان تامین‌اعتبار وانجام‌کارهای مقدماتی ساختمان هنرستان باستحضار رسید
بلافاصله‌کارگران بساختمان‌هنرستان‌صنعتی مشغول‌شدند

چندروزقبل بنابدعوت قبلی‌ادارهٔ فرهنك استان‌دوم بمنظور زدن‌اولین‌کلنك ساختمان هنرستان صنعتی ساری مراسمی درزمین جنب کارخانه پنبهٔ دولتی این شهرستان برگزار شد .

دراین مراسم آقای ذوالفقاری استاندار باتفاق عدهٔ زیادی از رؤسای دوایر دولتی حضور داشتند اولین کلنك ساختمان هنرستان صنعتی ساری بوسیله آقای ذوالفقاری بزمین‌زده شد وآقای استاندار طی بیاناتی جریان‌تامین اعتبار وانجام سایر کارهای مقدماتی جهت ساختمان هنرستان را باستحضار رسانید. سپس آقای مشایخی مدیرکل فرهنك استان بیاناتی درهمین زمینه ایرادنمود ومتعاقب آن کارگران جهت ساختمان هنرستان صنعتی مشغول کار شدند .

کودکان بازیگوش!؟
براثر تصادف باتراکتور مجروح گردیدند

نجات‌اله پشت فرمان‌نشسته بودوبا سرعت هرچه تمامتر تراکتور را دریکی ازخیابانهای علی آباد گرگان هدایت میکرد کودکان درخیابان بجست‌وخیزو بازی مشغول بودند و بیخبر از همه‌جا باین طرف‌و آنطرف میدویدند. درمیان این کودکان،دو دختر ۷ساله و۸ساله بیش‌ازهمه شیطنت وبازی میکردند و هر لحظه ازاینطرف خیابان بطرف دیگر میدویدند. در این جنب‌و جوش و جست‌وخیزها ناگهان تراکتور سررسید ونجات‌اله رانندهٔ‌آن‌هنگامی ترمز کردکه دختر ۷ساله و ۸ساله براثر تصادف‌با تراکتور بگوشه‌ای پرتاب گردیده و بشدت مجروح شده‌بودند کودکان بازیگوش برای معالجه‌به بهداری اعزام گردیدندو رانندهٔ متخلف نیزدستگیر شدو تحت تعقیب قرار گرفت.

ترجمه دکترعلی‌اصغر خیرمزاده

-۶۴-

دکتر ژیواگو

قسمت هشتم

ـ ببخشید، اشتباه کردم ، معذرت میخواهم. ازآشنائی باشما خوشحالم .
ـ بااین ترتیب ، چنانکه میگوئید ، سام دویاتوف» رامیشناسید ؟
ـ مسلم ، این جادوگر رامیشناسم . او امید ماست ، او پدرروزی رسان‌ماست . اگر او نبود، مدتها بودهمه مرده بودیم . اوگفت :« هر چه درامکان داری به‌آنها کمك کن. » آنگاه، گفتم : «به‌چشم .» قول‌دادم که بشماکمك کنم . اگر اسب یاچیز دیگری بخواهید ، ترتیب‌اش را خواهم داد.

کجا قصد دارید بروید ؟

ـ به«واریکینو» میرویم . ازاینجا دور است؟

ـ به«واریکینو» ؟ که اینطور ! باخودم‌میگفتم که‌دخترتان کسی رابخاطرم می‌آورد. امامحالا که به «واریکینو» میروید ، همه چیز روشن‌شد . این‌راه آهن را من و «ایوان ارنستوویچ» با هم کشیده ایم . الان میروم و ترتیب حرکت شمارا میدهم . کسی‌را می فرستم تا یك گاری برایتان پیدا کند . «دونا»! «دونا»! بارو بنه را بسالن انتظار ببرد و آنجا منتظر باش . اما اسب چه جور فراهم کنیم اه ، رفیق بامشغور برو ، به بین‌وسیله‌ای هست . بنظرم می آید که «واك» را دیدم که صبح از اینجا میرفت . بپرس ، شاید هنوز آنجا باشد ؟ باو بگو که می خواهیم چهارنفر را که از ترن پیاده شده اند به «واریکینو» . ببری بگوبارو بنه ای‌ندارند. بدو!و خانم اجازه بدهید ، پدرانه بشما نصیحتی بکنم : من عمدا از شما نپرسیدم که‌با «ایوان‌ارنستوویچ‌کروگر» چه نسبتی دارید ، امادر این خصوص احتیاط کنید. بآبشخور برو . به‌بین وسیله‌ای هست . بنظرم مـی کمی فکر کنید ...

مسافران ، هنگامی که کلمهٔ «واك» را شنیدند، مات و متحیر بیکدیگر نگریستند . داستان آهنگر افسانه‌ای را فراموش نکرده بودند که امعاء و احشاء جاودانی برای خودش ساخته بود و هم چنین داستان ها وافسانه های خاله زنك های این ناحیه که مرحوم «آتاپوانوونا» برایشان حکایت کرده بود ، بیاد

۸

راهنمای آنان یك مادیان را که تازه زائیده‌بود، میراند ،اوپیرمردی بود که گوشهای‌بزرك و موهای انبوه و چون‌برف سفید داشت . بعلل گوناگون ، هرچه را که با خود داشت سفید بود :

کفش هایش نو بود و هنوزسیاه نشده بود ، شلوار و پیراهنش را مرور زمان کهنه و سفید کرده بود . یك کره مادیان سیاه که پا های غضروفی اش را بجلو پرتاب می کرد ، بدنبال مادیان سفید روان بود، او چون شب سیاه بود و موهای سر کوچکش مجعد بود ، و به یك اسباب بازی چوبی کنده کاری شده شباهت داشت . مسافران در گوشهٔ گاری که تکان چرخهایش آنرا بهوا پرتاب می کرد نشسته بودند و برای اینکه از آن بالا بزمین نیفتند ،دست های خود را بلبهٔ گاری گرفته بودند . آرامش و صفا قلب آنها رالبریز کرده بود . خواب و خیالشان تحقق می یافت ، به مقصدشان نزدیك می شدند . با بخشندگی و کرم شاهانه ، ساعات شامگاهی دیر فرا میرسید و درخشندگی این روز روشن ، ادامه‌می یافت . جاده بترتیب از جنگل و از فضای باز می گذشت . در جنگل ، کنده های درختان گاری را تکان می‌داد و مسافران روی یکدیگر می افتادند ، ابروان را درهم می کشیدند ، پیچ و تاب می خوردند و محکم بیکدیگر می چسبیدند . در فضاهای باز ، جائی که بنظر می آمد لبریز از شادی و سرور است و گلاهش رااز سر برگرفته است ، جابجا می شدند ، سرشان را تکان میدادند و راحت تر می نشستند .

این ناحیه پرتنوع بود . مانند همیشه ، کوه ها ، همان وضع همیشگی و مشخصات مخصوص بخود را دارا بودند . در آن روز ،سایهٔ پر قدرت و نیرومند و غرورآمیز خودرابرمی افراشتند و در سکوت ، نزدیك شدن آنان را می نگریستند . از میان دشت ، یك‌نور ملایم گلگون براثر مسافران میدوید و آنهارا تسکین و حرارت می بخشید .

همه چیز درنظرشان خوش‌آیندبود وآنهارا متعجب می کرد ، مخصوصا این گاری چی فرتوت که اندکی دیوانه بود و پیوسته وراجی می کرد و دیگر علائم‌و اثرات یکفرد روسی پیر در او دیـده نمیشد ، اصطلاحات تاتاری و سیاق لهجهٔ ولایتی با کلمات مبهم ودو پهلوئی که از ابداعات خودش بود ، می آمیخت و سخن می گفت .

هنگامی که کره عقب می ماند ، مادیان می‌ایستاد ومنتظرش‌می‌شد .کره‌با چندجست و خیز نرم وموجدار به مادیان‌می‌پیوست‌ونفس میزد . کره بااحتیاط‌ناشیا نه ، پاهای بلندش را جابجا می کردو باترس بـه گاری نزدیك میشد و سرکوچك و گردن درازش‌را به زیر مالبندی که مادرش بآن‌بسته شده بود ،آرام فرو میبرد .

«تونیا» با صدای بلند بشوهرش می گفت :

ـ در عین حال ، نمی فهمم .

تکان ، فك هایش رابهم میزد واو کلمات رابریده ادا می کرد ، می ترسید که برحسب تصادف در یك تکان ناگهانی ، زبانش را گاز بگیرد . او ادامـه داد :

ـممکنست که این همان «واك» باشد که مامان‌از او با ما صحبت داشته است .

داستانی راکه دربستر نیمه‌خیز شد، و برایمان گفت، بیاد می‌آوری ؟آهنگری که‌دریك نزاع، دل ورووده‌اش بیرون ریخته بودودوباره آنرا ساخته بود.خلاصه، آهنگر «واك»،به «دل‌ورووده‌آهنین» معروف شد. میدانم که این افسانه‌ای بیش نیست. آیا امکان داردکه این‌افسانه معنی‌و مفهومی درخود نهفته داشته باشد ؟ آیا اوهمان «واك » است ؟

مسلم‌شد. اولا، خودت میگوئی‌که این‌افسانه است‌و یك‌داستان علمیانه‌ـ وانگهی، «درزمان مامان ، چنانکه خودش میگفت، این‌داستان بیش‌از صدسال‌عمرداشت،اما اینقدر بلند حرف نزن.پیر مردممکنست حرفهای مارا بشنود واوقاتش تلخ شود.

ـابدا نخواهد شنید، گوشش سنگین است.واگر بشنود، ازآن‌چیـزی نمیفهمد، او اندکـی احمق است.

پیرمرد باحیوان بدرفتاری میکرد وفریاد میکشید :

ـهی ! «فدور نفدیچ ».

معلوم نبودچرا این اسم‌مذکرراروی اوگذاشته‌بود، درصورتی که خوب میدانست که‌مادیان‌است:

ـچه گرمای جهنمی !آدم‌چون پسران جوان‌ابراهیم درکوره آتش ایرانیان میسوزد. هوو! شیطان مجسم ! اه!باتوام «مازپا» !

ناگهان قطعاتی از «جاستوشکی »را (آوازهای عامیانه)که سابقا درکارخانه های کشور درست کرده بودند، خواند.

خداحافظ پیشخوان اصلی ،
خداحافظ معدن‌و سرکارگر .
من اربان وا خوردم ،
ازآب برکه مستم.
کنار ساحل شنامیکند یك قو،
پاهایش زیرآب میزند پارو.
بهیجانم نمی‌آورد شراب ،
این «وانیا» است‌که‌میشود سرباز.
«ماشا» ،من‌چندان احمق نیستم،
«ماشا»، من آواز رامیدانم.
من‌به شهر میآیم، به «سلیابا» ،
تا خدمت کنم‌درخانهٔ «سن‌ته‌تیوریغا».

ـهه !مردنی کثیف، خدامرگت دهد !مردم، این‌حیوان مردنی را تماشا کنید. شلاقش میزنی‌فایده ندارد. هی!«فدیانفه‌دیا» ،بالاخره راه‌میروی ؟این جنگل‌را تایگامینامند، هرگز تمام نمیشود، دراینجاست که ارتش ملی کوهستانها،، بسر میبرد،اوهه اوهه !«برادران جنگلها» ،اینجا هستند.

هی ،«فدیا نفه‌دیا» ،باز ایستادی، تخم‌جن !

ناگهان ،برگشت و «آنتونینا الکساندروونا» راخیره نگریست :

ـخوشگل ،تو چه‌فکر میکنی ؟مثل اینکه هنوزنفهمیده‌ام کجائی هستی !مادر کوچولو، آنطور که می‌بینم خیلی ساده‌ای .اگرتورا نشناخته باشم،طعمهٔ زمین‌شوم و مرادرخود فروبرده‌به وجود این‌گردی هایقین‌ندارم، اما یقین دارم‌که «گریگوف»را زنده دربرابر خود می‌بینم !(پیرمرد، منظورش از گردی‌ها، دوچشمش بود، واز «گریگوف» «کروگر» .)قسم میخورم، آیاتونوه‌اش نیستی؟مثل اینکه«گریگوف»را درجلو دیدگانم می‌بینم. درخانه اوبود که زندگیم راهدر ودندانهایم را از دست دادم. درخانه‌اوهمه‌کاری کردمام ،همه شغلی‌داشته‌ام :درتونل‌های زغال، درکنار جراثقال، درخدمت اسبها. هی!جلوبرو! باز ایستاد، چلاق! باتوحرف میزنند، میفهمی ؟

«تومی‌پرسی که‌این «واك» کیست،آیا همان «واك»آهنگرنیست ؟مادرگوچولو، با این چشمان‌درشتت خیلی ساده‌ای ودرعین حال‌خیلی احمق. این«واك»ی که‌توخیال میکنی «پوستانوگوف» نامیده میشد ، «پوستانوگوف دل‌ورووده آهنین». اونیم‌قرن است که‌زیر زمین ،توی‌تابوت خوابیده است. حالاما،برعکس از «مخونوشین»ها هستیم. اسمم، همانست،امانام‌خانوادگیم فرق‌میکند. نباید اشتباه کرد.»

اندك اندك ،پیرمرد بازبان خودش آنچه راکه سابق «سام‌دویاتوف» درباره« میکولیتسین» ها گفته بود، دوباره حکایت کرد. اوآنها را «میکولیچ»و «میکولیچا» می‌نامید. زن‌فعلی ناظر را«زن‌دومی» مینامید ودرباره «آن مرحوم» زن نخستین» می‌گفت‌که اوچون عسل‌نرم وشیرین بود و مانند فرشتگان سفید بود. هنگامی‌که صحبت به «لیوری»، رهبرپارتیزانها، رسید و فهمید که‌این نام مشهور به مسکو نرسیده است و مردم پایتخت هرگزصحبتی‌از«برادران جنگلها »نشنیده‌اند، بنظـرش باور نکردنی آمد.

ـغیر ممکنست !هرگز !سم رفیق«لسنیخ »رانشنیده‌اید ؟خدایا، پس مسکوچه گوشهای سنگینی دارد ؟

شب فرا میرسید. مسافران میدیدند که سایه هایشان در جلو آنها میدود و رفته‌رفته درازتر میشود. ازیك فضای وسیع‌بایر گذشتند. درگوشه و کنار ، بوته های بلند خارخسك و تیغ، که در انتهای ساقهٔ لخت چوبی آنها، خوشه‌های گل‌آویزان بود، دیده میشد پرتوآفتابغروب که بسطح خاك تابیده بود،آنها رااز پائین‌روشن میکردو کناره‌های متحرك‌شان را گسترش میداد. گونی قراولان سواره بودند که بیحرکت درگوشه وکنار دشت، کمین‌کرده بودند .روبرو، درآن‌دور، دشت‌پایان مییافت و ،، وبه یك رشته تپه منتهی میشداین رشته تپه وسط جاده رامیبرید ودیواری راتشکیل میداد که‌میبایست برمسیل یارودخانه‌ای مشرف باشد. گونی درآنجا آسمان ازحصاری احاطه شده بودوکوره راه، بدرآن حصار منتهی میگردید .

باشد. گونی‌درآنجا آسمان‌از حصاری احاطه شده بودوگوره‌راه، بدرآن‌حصار منتهی میگردید.

دربالای این بلندی تند، خانهٔ‌سفید وپست‌ودرازی را مشاهده کردند. «والد»پرسید :

ـآن برج‌کوچك رابالای تپه می‌بینی؟ «میکولیچ»و «میکولیچنای» تو،درآنجا زندگی میکنند. و آن زیر،آن بریدگی ،آن مسیل‌بزرك را «شوتما»می‌نامند.

دوطنین صدایکی بعداز دیگری‌منعکس شدو انعکاسش چندبرابرو مقطع بود.

ـپدربزرك، چیست ؟آیاپارتیزانها نیستند ؟آیابرای ماتیرخالی نکردند ؟

ـچه‌پارتیزانی ؟«میکولیچ» است‌که ترکها را در«سوتما» می‌ترسانند.

جادوگر

یا کارخانه قالی شوئی مازیك

فرشهای شمارا باماشین آلات خودکار برقی شستشو ولکه های چربی آنرا ببهترین وجهی تمیز وشفاف نموده ودر کوتاه ترین مدت بمنزل شما می‌آورد ،حمل ونقل باوسایل کارخانه می‌باشد فقط کافی است با تلفن ۹۱۸۸۱ تماس بگیرید محل کارخانه تهران نو .

آ-۲۶۴۱۱

چراغ خوراکپزی

تورم

ساخت آلمان

درتمام دنیا معروف است

مغازه پیرایش ـ لاله‌زار

آ-۳۷۴۴۲

توجه فرمائید

ازحسن شهرت جـورابهای پرلون ما سوء استفاده‌نموده وعین مارك مارا تقلیدنموده‌اند از مشتریان محترم جورابهای پرلون متمنی است در موقع خرید به مارك:

پرلون

پیرایش

توجه داشته وبه کلمه

پیرایش

دقت فرمایند

آ-۳۷۴۲۶

همه هنرمندان وهنردوستان را

بمطالعه شماره سوم

مجله فیلم وزندگی

نشریه هنری وپرارزش

سازمان سمعی و بصری

هنرهای زیبای کشور

که روز دوم بهمن ماه ۱۳۳۷ منتشر میشود جلب میکنیم

آ-۳۷۴۱۲

جناب آقای دکتر راجی وزیر محترم بهداری

محترما طفل اینجانب مهدی سمیعی شهردار سابق شمیرانات ،غفلتا مبتلا به‌مننژیت گردید که‌از همان ابتدا بحالت اغماء وتشنج افتاد- فورا به‌بهداری شمیرانات مراجعه شد آقای دکتر یغمائی رئیس‌بهداری باتفاق آقای دکتر اهتمام پزشك بهداری ببالین آمدند وتاسه روز بیمار را تحت نظر گرفته ومعالجات جدی ومؤثر نمودند بااینکه بیم خطر میرفت معالجه نمودند وظیفه خود میدانم بجنابعالی باداشتن چنین پزشك وظیفه‌شناس تبریك بگویم . آ-۲۶۳۸۷

آگهی شماره ۴۷ قبول تقاضای انشعاب

پیروآگهی ۴۶باطلاع ساکنین واقع در ناحیه‌ایکه محدودبحدود زیراست میرساند.

۱ـ شمالا : برجنوبی خیابان مولوی بین خیابانهای خانـی‌آباد و خیام (میدان محمدیه)

۲ـ شرقا: بر غربی خیابان خیام بین میدان محمدیه و کوچه مدرسه جعفری (آب‌انبار)

۳ـ جنوبا : بر شمالی وجنوبی کوچه مدرسه جعفری وکوچه‌های بن‌بست منشعب از برجنوبی آن باستثنا کوچه بن‌بست ایلخانی بین خیابانهای خیام و خانی آباد .

۴ـ غربا : بر شرقی خیابان خانی‌آباد بین کوچه مدرسه جعفری و خیابان مولوی .

که درخواست انشعاب برای مستغلات واقع درناحیه‌فوق‌ازتاریخ بهمن ماه ۱۳۳۷ تاآخر ساعت اداری ۳۰ بهمن ماه ۱۳۳۷ پذیرفته میشود .

درخواست کنندگان بباجه مرکزی سازمان آب تهران واقع‌در خیابان جنوبی پارك‌شهر (سنگلج) مراجعه فرمایند باجه مرکزی از ساعت ۸صبح تا۳ ۱واز ساعت ۳تا۵ بعدازظهر همه‌روزه باستثناءبعداز ظهر های پنجشنبه و تعطیلات رسمی مفتوح میباشد . ضمنا توجـه ساکنین ناحیه فوق رابااین نکته مهم جلب مینماید که مهلت قبول درخواست انشعاب و پرداخت حق انشعاب برای این ناحیه فقط در مدت فوق‌الذکر میباشد وانجام درخواست تاخیرکنندگان بطوریکه در آگهیهای قبلی تذکر داده شده موکول بمرحله بعدی و فراغت متصدیان فنی از عملیات سایر نواحی شهر ومراجعه باین ناحیه است که طبعا مدت مدیدی طول خواهد کشید .

بموجب آئین‌نامه حق‌انشعاب کلیه مستغلات و منازل باید دارای انشعاب مستقل باشند بخصوص اماکن عمومی مشروحه در زیر که بهیچوجه مجازبه استفاده ازانشعاب خانه‌ها و مستغلات مجاور نخواهند بود .

وزارتخانه‌ها ـ ادارات و بنگاههای دولتی و خصوصی‌ـبیمارستانها- مدارس ـ کودکستان‌ها- آموزشگاهها ـ کارخانه‌ها ـ حمامها ـ مهمانخانه‌ها ـ رستورانها ـ کافه‌قنادیها ـ رستوران های سرپائی ـ ورزشگاهها ـ سینماها ـ آرایشگاهها ـ نانوائیها ـ یخچال ها ـ بستنی فروشیها ـ اتومبیل شوئیها ـگاراژها ـلباس شوئیها ـاصطبل‌ها وامثال آنها .

سازمان آب تهران

آ-۳۷۵۵۴

برنامه آینده

مولن‌روژ ـ برلیان

وایکینگ

تکنی‌راما ـ دوبله بفارسی(دراستودیومولن‌روژ)ـ رنگی

کرك دوگلاس ـ تونی کرتیس

جانت‌لی ـ ارنست‌بورگنین

یك‌مرد وچهارزن (سلطان وچهارملکه) باشرکت:
کلارك‌گیبل- الینور پارکر در مولن‌روژ و
ایستگاه اتوبوس (دوبله بفارسی) در برلیان
مولن‌روژ فقط تاسه شب دیگرادامه دارد

محصول جدید برای عایق کاری ساختمان

پلاستوفوم

ساخت

شرکت جنرال پلاستیک

خیابان مازندران تلفن ۳۴۶۳۵

نماینده فروش شرکت ایران کنتینان خیابان شاهرضا تلفن ۶۶۳۸۴

PLASTOFOAM

حفاظت کامل درمقابل

همه ساختمانهای مدرن باپلاستوفوم عایق کاری میشوند

اخیرا مقاطعه‌کاران کنسرسیوم نفت- شرکت موریسون‌نودسون- شرکت‌ساختمانی سیوند ومؤسسات متعدد دیگرسفارشات زیادی برای تهیه پلاستوفوم داده‌اند

آ-۳۷۵۶۴

شهر، شهر فکه — خوب تماشا کن..!

پرچانه!

آدم پرچانه همان آن بلاهای عظیم و خانه‌خراب کن است که معمولا همه این بلای عجیب را بچشم خود دیده‌اند واینك ما جریان ملاقات بایك آدم پرچانه را بصورت یك نمایشنامه بنظر شما میرسانیم .

آقای مفلوك مردیست عیالوار که حتی یکقران‌هم در عایدی روزانه او دل مهمی را بازی میکند و همیشه صبح زود به «بنگاه نخ‌تابی» میرود وبا اضافه کار بعداز ظهر مخارج عائله خودرا تامین میکند .

روزی از روزها آقای مفلوك در حالیکه با افکار پریشان خود دست بگریبان بود بطرف محل کار خود میرفت و وقتش بسیار تنك بود. دربین راه با آقای «مهجور» که‌از دوستان صمیمی و قدیمی او بود مصادف شد واز قضا «مفلوك» پیش مهجور که ما اورا در این جا «پرچانه» مینامیم بسیار رودربایستی داشت و نمی توانست بامعذرت خواهی از چنك او خلاص شود وحالا جریان‌را از زبان خودشان بشنوید .

مفلوك ـ (در حالیکه کلاه خودرا برای ادای احترام بلند میکند) حضرت آقای «مهجور» سلام علیکم .

پرچانه ـ (مهجور)السین‌والسلام دوست عزیز و گرامی حضرت آقای مفلوك . کجائی برادر ؟ خدمت نمیرسم ؟

ـ همین گوشه وکنارها بدعاگوئی مشغولیم و از تصدق سر دوستان یه لقمه نانی میخوریم ـ بفرمائید به‌بینم شما حالتون چطوره ؟

ـ ای آقا ! چه‌حالی ؟ چه احوالی ! پسرم دو روزه سخت مریض وبکلی حواسم را پریشان کرده نمیدانم چکنم ؟

مفلوك ـ (در حالیکه از نزدیك شدن ساعت کار بنگاه در اضطراب است انشاءاله بلادوره ، خوب... مرخص میفرمائید ؟!

پرچانه ـ اجازهٔ مرخصی ماهم دست شماست ولی میخواستم عرض کنم که خوب موقعی شمارا دیدم چون فردا شب عروسی پسر «حاج زکیخان» است و ایشان پاکت شمارا به بنده دادند که تقدیم کنم .

مفلوك ـ (پاکت را میگیرد) متشکرم مرخص میفرما.... .

پرچانه ـ راستی این حاج مم زکیخان را میشناسید!

مفلوك ـ بله میشناسم .

پرچانه ـ نه .. گمان نمیکنم ... شما مثل من اورا نمیشناسید ایشان برادر میرزا حسین یافت آبادی است که‌با حاج مم رضای طالقانی پسر عموی میرزا غضنفر معمار قبل‌از جنك بین‌المللی اول بمسافرت رفت ودربین راه بعلت مرض خانمش‌ویه عمرش را بشما داد .

مفلوك ـ (اینها وآن یا میکند) بله .. بله بهر صورت تا فردا شب که شمارا ملاقات میکنم خداحافظ

پرچانه ـ ولی چیزی که میخواستم خدمتتون عرض کنم اینست که حاج‌مم رضای طالقانی هیچ میل نداشت بامیرزا حسین بمسافرت بره و مرحوم پدرم بین آنها را صلح داد و روانه‌شان کرد.

مفلوك ـ خوب ... خدا بیامرزدش

پرچانه ـ خیلی متشکرم خدابیامرزی برای اموات بسیار خوبه و هر فرزندی که ...

مفلوك ـ البته این‌بحث بسیار مفصله و فردا شب روی این موضوع بحث خواهیم کرد .

پرچانه ـ بسیار خوب .. ولی مطلبی‌که میخواستم خدمت شما عرض کنم اینست که بنده برای اینکه فرداشب لباسی عوض کرده باشم یك دست کت و شلوار دوخته خریدم و خیلی شیك است واگر چه این کت و شلوار مال رفیقمون علی‌آقاست اما چون براش تنك شده بود من خریدم .

مفلوك ـ (باناراحتی) مبارکه خوب مرخص...

پرچانه ـ اما بجان شما خیلی شانس آوردم چون پارچه‌اش از آن گاباردین های اعلاست که حالا یك گره‌اش هم گیر نمیاد .

مفلوك ـ (درحالیکه دلش شور میزند) البته البته

پرچانه ـ آقا یکنوع پارچه هائی تازگیها آمده که بلعنت خدا نمیارزه اصلا همه‌چیز عوض شده ـ خیر و برکت ازهمه چیز رفته

مفلوك ـ (در دل غرغر میکند) بله‌بله ...

پرچانه ـ سابقا آدم وقتی از دم نانوائی میگذشت عطر نان توی مشامش میزد ـ باور بفرمائید میوه‌ها هم طعم و مزه خودشونو از دست دادند ـ اصلاهمان‌درخت که در ده سال پیش بیست من میوه میداد حالا سه من هم زورکی میده .

مفلوك ـ (دلش سخت شور میزند) بعله برکت از همه چی رفته .

ـ پرچانه خدا رفتگان همه‌را بیامرزه ـ مرحوم‌عموی من در سه فرسخی حسن‌آباد قم دهی داشت بنام حسین آباد نه‌این حسین‌آبادی که نزدیك حضرت عبدالعظیم است ـ بله .. درآن ده باغهای متعدد بود که هرباغش متجاوز از هزار درخت سیب داشت ولی چه سیب‌هائی ـ باور کنید هر سیبش یك چارك وزن داشت .

مفلوك ـ خدا رحمتش کند .

پرچانه ـ راستی هم که خدا رحمتش کنه ـ چون هرسال مقداری ازآن سیب‌ها را برای ما میفرستاد و حق قوم و خویشی را بجا میآورد .

مفلوك ـ خوب ... اجازه مرخصی هست ؟!

پرچانه ـ (بدون اینکه بروی مبارك بیاورد) ولی آقای مفلوك تماشائی بود موقعیکه مادرم آنها را «مربا» میکرد تمام مابه شیشه مربا حمله میکردیم ویك روز شیشه شکست ولی شیشه خوبی بود وسالها ما آن شیشه را داشتیم وپدر بزرگم آن شیشه را از دم سید اسمعیل خریده بود .

مفلوك ـ (در دل ناسزا میگفت)بعله‌بعله .

پرچانه ـ یادم هست از دم سید اسمعیل یکسال خود من دوتا شمع گچی خریدم .

مفلوك ـ بعله ... بسیار خوب.... خوب ...مرخص میفر ...

پرچانه ـ حالا دیگه بجان شما یکدانه از آن شمع ها پیدا نمیشه فقط من پنج‌تا از آنها را دارم که حیفم نمیآید روشن کنم ـ حتی احمدآقا داماد پسر خاله تادرم یك خانه از آنها را خواست بهش ندادم واز تو مایه نمیگذارم بمرك تو نباشه ـ بجان پدرت ـ بارواح پدرم بجان مادرم ، حسینم را بدست خودم کفن کنم اگر دروغ بگم . من شمع‌هارا دانه‌ای دهشاهی خریدم

مفلوك ـ خب ... خیلی مستفیض شدیم وحالا با اجازهٔ شما مرخص میشم

پرچانه ـ اختیار دارید نظر لطف شماست عرایض ناقابل من که سودمند نیست من هرچه یاد گرفته‌ام از اساتید یاد گرفته‌ام یادم هست که‌با مرحوم پدرم پای صحبت‌های مرحوم اقیانوس‌العلوم می‌نشستیم واستفاده میکردیم ؟ حالاکوآن معلومات ؟ عرض میشه چون‌من از پر حرفی خوشم نمیاد و میخوام عرایضم مختصر و مفید باشه لذا بیش‌از این توضیحی دراین باره نمیدم والا اگر بخواهم دامنهٔ مطلب را بکشم مثنوی هفتاد من کاغذ شود .

مفلوك ـ نه.. ترا بخدا دامنه‌اش را نکشید ! تا همین‌جا مطلب روشن شد

خوب بنده خیلی کار دارم اداره دیر....

پرچانه ـ عرض میشه چنانچه فردا شب اقتضا کرد در همان مجلس عروسی دراین باره مفصلا صحبت خواهم کرد تا بدانید که ...

مفلوك ـ (بساعت نگاه میکند)حضرت آقای مهجور چون از وقت اداری بنگاه یکساعت گذشته مجبورم مرخص شوم خیلی معذرت میخواهم .

پرچانه ـ عرض داشتم .

مهجور ـ (میرود) خدا حافظ .

پرچانه ـ عرعرعرض .

مهجور (دور میشود) خدا حافظ

چند دقیقه بعد در بنگاه نخ‌تابی

مفلوك ـ آقای رئیس سلام عرض میکنم قربان

رئیس ـ سلام ومرض ـ سلام و درد ـ سلام و زهر مار .

مفلوك ـ متشکرم .

رئیس ـ مردکه احمق این چه‌وقت آمدنه ؟ مگه اینجا طویله است ؟

مفلوك ـ (باعجز ولابه) قرقر قرقربان در راه بیکی‌از دوستان برخوردم او مرا معطل....

رئیس بنگاه ـ گور پدرتو و دوستت مگه بنگاه ما مسخره بازیست ؟الان یکساعت ونیم از وقت گذشته‌تو بخیالت اینجا خونه ننس ؟

دراینوقت رئیس قلم را برمیدارد و مطلبی مینویسد وبدست مفلوك میدهد .

مفلوك ـ آخ .... ورقه خاتمه خدمت ؟

رئیس ـ بعله ... حالا بفرمائید بیرون و هرچی دلتون میخواد با دوستتون صحبت کنید یالاه بفرمائید بیرون .... زود ... خوش آمدید .

مفلوك ـ (درحالیکه از بنگاه خارج میشود) ای مهجور برپدرت لعنت خدا خونه‌تو خراب‌کنه که خونه منو خراب کردی ـ ای برپدر هرچه آدم پرچانه است لعنت ....!

مهدی سهیلی

تهران خودرا برای دیدن فیلم طلسم شکسته آماده میکند

دراوایل بهمن بزرگترین وباعظمت‌ترین شاهکار فیلمهای فارسی یعنی فیلم اسکوپ وتمام رنگی طلسم شکسته با شرکت: ژاله ـ تهمینه ـ نصرت‌اله محتشم ـ ناصر ملك مطیعی ـ ظهوری وعده‌ای از هنرپیشگان در سینماهای مجلل پایتخت نمایش داده خواهد شد.

پارس فیلم بانمایش این فیلم اسکوپ تمام رنگی تحول بزرگی درکار فیلمهای خارجی ایجادکرده‌است.

کارگردان: سیامك یاسمی فیلمبردار: محمودکوشان

عادت !

معلم ـ بچه جون چرا درس حساب تو ضعیف است ـ چرا جمع های تو همیشه غلط است و مقداری اضافه دارد هنوز جمع را یاد نگرفته ای ؟

دانش آموز ـ تقصیر من نیست آقا معلم ـ پدرم میگوید حاصل جمع را هرچه بیشتر بنویسی بهتر است .

معلم ـ پدرت چکاره است ؟

دانش آموز ـ گارسن کافه !!

دکتر حسن بصیریان

جراح دهان‌ودندان ـ ساعات پذیرائی از ٤ تا ٨ بعد ازظهر ـ نشانی: جنب میدان بهارستان اول خیابان شاه‌آباد

تلفن: ۳۰۲۱۳۸

قرص نورامون ـ پمادهادکس

دو پرستار صمیمی اهل‌خانه هستند ـ زیاده عرضی‌نیست

باتائیدات خداوند متعال

بمناسبت جشن همسری پارچه‌های زیبای وطن باپتوهای خوش بافت وبی نظیر وطن همه روزه در ساعات کار نمایشگاه مجلس فروشندگی مجللی دد :

منعقد است ـ متمنی است با تشریف فرمائی خود مارا سرافراز وبا خرید پارچه‌های دلفریب وپتوهای بی‌نظیر وطن مادر وطن را خشنود و مسرور فرمائید.

نشانی تهران ـ کالای وطن ـ کازرونی خیابان سعدی.

اصفهان ـ خیابان چهار باغ

زیرنظر: مهدی سهیلی

تلفن اختصاصی: ۳۰۲۶۳۳

مرد بی‌سلیقه مفت نمیارزه؟!

زن ـ بابا مردهم به بی‌سلیقگی تو نوبره!

مرد ـ چرا؟ چطور شده؟

زن ـ آخه جان من از این شیرینی هائی که میخری آدم حالش بهم میخوره ـ روغنش تنده ـ آردش قلابی ـ ساختش بدریخت ـ رنك وروش بد....

مرد ـ اوه . . . . ترمز کن چقدر حرف میزنی ـ پس می فرمائید این که من میخرم اصلا شیرینی نیست ؟ بله؟

زن ـ نه که نیست ـ انسون خجالت میکشد دوتاشو جلو مهمون بگذاره ؟

مرد ـ بابا کر تو بهتر میزنی بستان بزن !منکه قنادی خوب تر از این سراغ ندارم ! شیرینی بهتر از اینهم ندیدم.

زن ـ بابا هر چی که تو ندیدی دلیل این نیست که‌وجود نداشته باشد . این احمد آقا همسایه ما شیرینی میخره آدم حظ می کنه

مرد ـ از کجا ؟ آخه ما ندونیم ؟!

زن ـ از :

خیابان بوذرجمهری ـ روبروی سرای امید قنادی آذربایجان

مرد ـ عجب ! همون قنادی که مدیرش «موفر تبریزی‌است؟»

زن ـ اباریك‌الله ! پس تو که میدونی چرا از من میپرسی؟

مرد ـ تعریف این قنادی روچندوقت پیش یکی ازدوستانم کرده بود ولی من‌فراموش کرده بودم .

زن ـ بله بهمه مردم اطلاع بده که بهترین و خوش‌ساخت ترین شیرینی ها در :

خیابان بوذرجمهری روبروی‌سرای امید

قنادی آذربایجان ـ موفر تبریزی تلفن ۲٤۲۹۰

مهمان آبرودار!

ـ آقا بناشد یه مهمونی بمابدی چطور شد ؟

ـ والله ـ همینطور توی فکرم برای اینکه میترسم یکعده مهمان آبرومند را توی خونه خود دعوت کنم ونتوانم خوب ازشون پذیرائی کنم ؟

ـ بابا من خیال نمیکردم انقدر بی عقل باشی .

ـ چطور ؟

ـ عزیز من ! برای چی میخواهی خانم واهل خانه را بزحمت بیندازی؟

ـ پس میفرمائید برم توی بیابون چادر بزنم واز مهمونها پذیرائی کنم ؟ خب مهمونی باید توی خونه باشه دیگه ؟

ـ نه عزیز من . . . . نه جونم‌کارها دیگه راحت شده‌اگر گوشت بمن باشه راهی پیش پات میگذارم که راحت وپاکیزه بتونی یك مهمونی مجلل بدی که هرگز وسائل آن طورمهمونی در منزل هم برات فراهم نشه .

ـ پس قربون شکلت زودتر بگو خیلی متشکر میشم !

ـ عرض میشه فوری به سالن نایب خیابان ناصر خسرو جنب بانك بازرگانی سفارش میدی که برات یك میز حسابی مرتب کنند وبانهایت آبرومندی از مهمانهات پذیرائی کنند ـ اونوقت نه خودت بزحمت افتادی ـ نه خانمت ـ نه خرج زیادی کردی !

ـ به به چقدر ازت ممنونم دوست عزیز ـ چه راهنمائی خوبی بمن کردی .

ـ اونوقت نمیدونی چه چلو کبابی هم داره برنجش درجه یك ـ کبابش را هم تا میزاری توی دهن مثل پشمك آب میشه ـ پیشخدمت های مؤدب ـ

ـ خیلی ممنونم فرمودید آدرسش کجاست ؟

سالن نایب خیابان ناصر خسرو ـ شمس‌العماره جنب بانك بازرگانی

بزرگترین دروغ !

دو نفر رفیق شرط بستند که در کوتاهترین جمله ، بزرگترین‌دروغ را بگویند اولی گفت : روزی از کوچه‌ای میگذشتم . صدای‌فریادی شنیدم ـ دیدم مردی بقصد خودکشی خودرا از طبقه پنجم عمارتی بزیر افکنده بود ولی همینکه دوسه متر مانده بود بزمین برسد زندگی مشقت‌بارزن‌و فرزندخودرا پس‌از این خود کشی بنظر آورد وراضی نشد که آنهارا بیچاره کند ، لذادوباره از بین راه برگشت وبهمان طبقه پنجم مراجعت نمود .

رفیق دوم خنده‌ای کرد وگفت : تو دروغ بزرگی گفتی ـ اما نمیدانی آن مرد که بود ؟

ـ نه !

ـ من بودم ... !!

متخصص بیماریهای واگیر وداخلی

دکتر نوبان دروازه دولت

ساعت پذیرائی: ۵ تا ۸ بعدازظهر ـ تلفن ٦۹۷٤۰

داماد شارلاتان

گفت پیری که دختر بنده — هست با چهره ای فریبنده
آن سهی قامت پری پیکر — کرده یکسال پیش‌ازاین‌شوهر
گیرم افتاده است دامادی — حقه بازی عجیب شیادی
تاکنون اوگرفته قرض زمن — متجاوز ز ده هزار تومن
مفلسم کرده است دامادم — کاش دختر به او نمی دادم
دوستش‌چونکه‌این‌قضیه‌شنید — کنجکاوی نمود .ازوپرسید:
زانچه بگرفت ازتو آن آدم — هیچ‌پس داده‌است چیزی‌هم؟
پیرمرد این شنیدو بازاری — داداورا جواب وگفت: آری
زانچه بگرفت‌ازمن آن‌شیاد — دخترم رافقط بمن پس‌داد!

ابوالقاسم‌حالت

دروغگوی کم حافظه!

پیر مرد متمولی مدتی بستری‌بود وامیدی به بهبود خود نداشت ـ یکشب که در رختخواب افتاده بود زنش را دید که مشغول کاغذ نوشتن است از او پرسید ؟

ـ باز به چه کسی داری کاغذ می نویسی ؟

ـ به پسر عمویم !

ـ بااو چکار داری ؟

ـ میخواهم مژده سلامتی ترا باو بدهم ـ ماشاءاله حالت دارد خوب میشود .

پیر مرد آهی کشید و دیگرچیزی نگفت . لحظه‌ای بعد زن قلم رااز روی کاغذ برداشت واز شوهرش پرسید :

ـ راستی قبر با «غ» است یا با «قاف» ؟!

تبلیغ چقدر مؤثر؟!

مردی دربارهٔ فوائد تبلیغ صحبت میکرد و میگفت :

ـ دیگه برهر بچه‌ای هم مسلم شده که اگر دراطراف جنسی‌تبلیغ نشد ـ بقول معروف اون جنس‌باد میکنه

ودلیل منهم اینست‌که :

یك حیوان عظیم‌الجثه دریائی هست که روزی سی‌تا تخم‌میگذارد ولی کسی حتی یك عدد از تخم‌های این حیوان را نمیخره ولی مرغ باین کوچکی تا یك تخم میکنه فورا تخمش دوسه ریال فروش میره ؟

میدانید چرا؟

ـ برای اینکه مرغ قبل‌از تخم‌کردن مرتب قدقد میکنه و برای جنس وکالای خودش آگهی‌پخش میکند !

از ما انتقاد کنید

مرور سفسهای بینماری بما میشود واز اینکه‌به تهیه این صفحه ابتکاری مبادرت ورزیده‌ایم مورد تشویق خوانندگان عزیز قرار میگیریم وضمنا نامه های محبت آمیز خوانندگان ارجمند سبب دلگرمی و تشویق بیشتر ما میگردد .

خواننده عزیز !ما ضمن تشکر از این همه ابراز احساسات واظهار عنایت تقاضا میکنیم از صفحه خود تان انتقاد بفرمائید وچنانچه معایبی در آن مشاهده میفرمائید بذکر بدهید تادر بهبود آنو جلب نظر شما خواننده عزیز ازجان دل‌بکوشیم .امیدواریم روزبروز در جلب رضایت خاطر شما موفق‌تر باشیم

تاآتش بمن برسد جمع میکنم!

بله ... آقاجان بنده «بوق‌تانی‌تای» هستم مرا فراموش نکنید ـ فروشگاه الکتریکی دژپل‌شاه‌آباد روبروی شاهدخت تلفن ۳٦٦٥۰

فروشگاه معزی

جایگاه تهیه جهیزیه برای عروس خانمهای شهر دزفول

جدول جدید بزودی طرح خواهد شد

جمعی از خوانندگان محترم تلفنی‌از ما میپرسند که دیگر جدولی طرح نخواهیدکرد؟

باید عرض کنم با این استقبال بی نظیری که از جدول تبلیغاتی ما از طرف خوانندگان عزیز بعمل آمد چطور جرئت‌میکنیم که‌ازطرح‌جدول‌خود داری کنیم؟ ولی البته شروع‌وطرح جدول جدیدچهار پنج روز طول خواهد کشید و امیدواریم روز بروز هر چه بیشتر بتوانیم موجبات‌رضایت وخورسندی شما را فراهم نمائیم.

هجده زن آمریکائی در مجلسین آمریکا

کرسی نمایندگی را اشغال نموده‌اند

آراء بانوان آمریکائی درانتخابات آمریکا تاثیرفراوان دارد

در انتخابات اخیر امریکا که بنفع حزب دموکرات بپایان رسید ۱۸ کرسی نمایندگی و سناتوری نصیب بانوان گردید و امروز زنان امریکائی نه تنها در ادارات مهم و دولتی و شرکتهای بزرگ مشاغل حساسی را دارند بلکه در کنگره جای پای خودشان را محکم کرده و در هر انتخابات کرسیهای بیشتری بدست میآورند .

حق رای

بیش از ۲۵سال‌ازتاریخی‌نمیگذرد که بانوان امریکائی حق رای دادن و وکیل شدن را بدست آوردند و بطوری‌که آمارهای دقیق نشان‌میدهد آراء بانوان امریکائی در تعیین‌حزب برنده و انتخاب رئیس جمهورامریکا تاثیر فراوان دارد .

در موقعیکه ایزنهاور کاندیدای ریاست جمهوری بود در تمام نطق های خود بمادران و زنان و نامزد های سربازانی که در جنگ کره شرکت داشتند نوید میداد که اگر زمام امور را بدست گیرد جنگ را بپایان خواهد رساند . سوابق گذشته این ژنرال و همینطور افسر بودن وی و داشتن اطلاعات کافی از امور ارتشی با نظر نامساعدی‌که زنان بدولت ترومن داشتند باعث پیروزی ایزنهاور و روی کار آمدن حزب جمهوری خواه شد چون در امریکا سه ماه قبل‌ازروزانتخابات آنها که قصد رای دادن دارند باید در حوزه‌های مربوطه ثبت‌نام‌کنند و در روز انتخابات با مراجعه به دفاترموجود اجازه رای دادن‌بگیرند، بآسانی میتوان معلوم کردکه‌روی‌هم رفته چند میلیون نفر زن و یامرد رای داده اند و همین آمار های دقیق نشان میدهد که بانوان نقش مهمی را در انتخابات دارند .

در امریکا فقطه بی سواد ها ازحق رای دادن محرومند .

از این هجده زنی که در موقع گشایش کنگره در ژانویه درمجلسین سنا و نمایندگان شرکت خواهند کرد ، عده‌ای بانوانی هستند که مدتی است در سیاست واردمیباشند و یکی هم مدتی نمایندگی دولت امریکا را در یکی از کشورهای‌خارجی داشته است و بقیه زنان خانه داری هستند که قبلا بشغل معلمی ونظایر آن مشغول بوده‌اند .

زن و شوهر

یکی از این‌خانمها که«دوناسیمپسون» نام دارد تا ۹ روز قبل ازانتخابات بفکرش نمیرسید که روزی درمجلس نمایندگی از طرف میلیونها نفرساکنین استان «ایلنوی» صحبت خواهد کرد. شوهرش از همان ناحیه‌چندین بار بنمایندگی انتخاب شده بود و

در این دوره هم از طرف‌حزب جمهوریخواه کاندیدای نمایندگی بود اما ۹ روز قبل از انتخابات مرگ گریبانش را گرفت‌ودر روز انتخابات زن بیوه‌اش «ادنا» از طرف مردم محل جای او بنمایندگی انتخاب شد .

تصور نکنید در اینجا وکالت موروثی است ، زنها بجای‌شوهران و بچه ها پس از برکناری والدین کرسی وکالت را اشغال میکنند . در اینجا عده زیادی از نمایندگان در فعالیتهای انتخاباتی باتفاق‌زنانشان حاضر میشوند زیرا اجتماع امریکا به خانواده اهمیت خاصی داده و برای مردی که خانواده اش را بـه بهترین وضعی نگاه میدارد اوزش فراوان قائلند و اگر بخاطر داشته باشید در انتخابات ریاست‌جمهوری، استیونسن رقیب ایزنهاور بواسطه اینکه زنش را طلاق داده بود درنظر اجتماع امریکا ارزش‌واهمیت‌ایزنهاور راکه همیشه نوه‌هایش اطرافش را گرفته بودند نداشت . زنان عده‌ای از نمایندگان علاوه بر فعالیت های انتخاباتی، در دوره نمایندگی نیز سمت منشی نماینده را داشته ودر جریان کارها هستند و بااین سوابق جای تعجب نیست که عده‌ای از آنها پس از فوت شوهرانشان‌ازطرف مردم محل بنمایندگی ویاسناتوری انتخاب میشوند .

ریاست

از این مرحله که بگذریم به نقش بانوان امریکائی در اجتماع و امور اداری میرسیم که بنوبه خود قابل ملاحظه است . در حال حاضر یك میلیون زن امریکائی در ادارات و شرکت های امریکا کار میکنندکه در ۱۵ سال اخیر به نسبت ۱۵۰ در صد اضافه شده در صورتیکه در همین مدت‌تعدادمردروساءادارات‌و شرکت ها فقط ٦٥ درصد افزایش یافته است .

روز بروز پستهای‌مهم وحساسی بزنان واگذار میشود دربانکهاپستهای حساس دارند و ریاست دوایر و ادارات دولتی و شرکت ها با زنان میباشد . اگر چه عده‌ای از مردان حاضر نیستند رئیس زن داشته باشند و بنظر من هم کار کردن با زنانی که‌ریاست دارند کار دشواری است، باز روز بروز بر نفوذ بانوان در ادارات دولتی و شرکت ها افزوده میشود .

اموال غیر منقول

قانون در امریکا مردان رادرکنار زنان‌قرارداده است و دارای‌امتیازات یکسان هستند. همانطوری که مرد میتواند از زنش جدا شود ، زن هم حق دارد تا در همان دادگاه با ارائه دلایل تقاضای طلاق بکند.مردی که زنش را طلاق میدهد نه بـرای چهار ماه بلکه تا موقعیکه زن‌سابقش شوهر نکرده است مجبور است‌نفقه بپردازد .

در موقع جدائی اثاثیه منزل و اموال غیر منقول بین زن وشوهر تقسیم میشود .

در ایران اگر زن و شوهری پس ده سال زندگی زناشوئی بعلتی از هم جدا شوند زن‌حقی ندارد وتمام آن اثاثیه را که با خون دل‌جمع‌آوری کرده است باید دو دستی در اختیار زن جدید شوهرش بگذارد و دست خالی منزل را ترك کند .

البته این قوانین در مقابل حق تساوی زن و مرد اهمیت چندانی ندارد و موقعیکه زنان از حق‌رای دادن و وکیل شدن بهره‌مند شدند و در ردیف مردان قرار گرفتنداین مسائل جزئی خود بخود حل‌میشود.

آخر هفته، دنیا از شماست

برنامه رادیو دهلی

برنامه فردا صبح روی امواج کوتاه ۱۹و۱٦متربرابر۱۵ر۱۷ مکاسیکل در ثانیه ـساعت ۱۵ـ۷ یك صفحه

درخواستی و اخبار ـبرنامه شب روی امواج کوتاه ۱۹و۲۵ متر برابر ۱۵و ۱۱ مکاسیکل در ثانیه‌ـساعت۱۹ـ۲۷ اخبار ـصفحات درخواستی‌شنوندگان گفتار کوتاه دنباله صفحات درخواستی ـ۳۰ـ۲۰ موسیقی هندی

تقویم اطلاعات

دوشنبه بیست ونهم دیماه ۱۳۳۷
- نهم رجب ۱۳۷۸
- نوزدهم ژانویه ۱۹۵۹

اذان صبح : ساعت ۵و ۳۲ دقیقه
طلوع آفتاب : ساعت ۷ و ۹ دقیقه
غروب آفتاب : ساعت ۱۷ و ۱۲دقیقه

کشیك امشب پزشکان

تهران
آقایان دکتر محمد حسن رازانی ، دوراهی یوسف‌آباد ـدکتر مظاهری: خیابان شمیران سی متری مقابل‌اداره رادیو ـ دکتر محسن صادقی :خیابان آذربایجان کوی فرمانیه جنب داروخانه شبانه روزی دکتر اشراقی

قلهك
آقای دکتر حسین حمید زاده : خیابان دولت چهارراه رستم آباد

تلفنهای مورد نیاز

تلفن شهربانی :۳۰۰۸۴تا۳۰۰۸۱
آتش نشانی ٤٤٤٤٤ـ٤٤٤٤٣
نگهبانی پلیس‌تهران ۳۰۲۱۵۰
اداره راهنمائی ۳۰۳٦۱٤
راهنمائی تصادفات ۳۰۲۸۲۵
فرودگاه مهرآباد ٤۱۱۷۳
شرکت تلفن :۳۰۵۵۱۱

کشیك امشب داروخانه‌ها

داروخانه زیبا : خیابان ویلا .
داروخانه شبانه روزی امریکائی چهارراه پهلوی تلفن ٤٥۲۹۰
داروخانه میر : انتهای شمیران
داروخانه سیما : خیابان نواب‌چهارراه شکوفه .
داروخانه ستاره : خیابان سی‌متری نظامی چهارراه حشمت‌الدوله .
داروخانه دکتر اشراقی : انتهای

نگهبانی برق ٤۳۱۷۸
سازمان آب‌تهران ٥۱۰۰۰
شرکت بیمه بازرگانان ۲٤۰۰۰
داروخانه حشمت : خیابان شمیران مقابل درمانگاه دریموس .

نطق مهندس قباد ظفر

بقیه از صفحه ۷

اداره ساختمان بانك ملی ایران بکار اشتغال داشتم روزی آقای مهندس حامی که در آنزمان‌رئیس اداره راه شوسه وزارت راه بودبه بانك ملی آمد واعلام نمود که اعلیحضرت‌رضاشاه تصمیم‌فرموده‌اند که‌یکی‌از بهترین مهمانخانه ها در آب گرم لاریجان ساخته شود و مقرر فرموده‌اند که نقشه ونظارت ساختمان آن بمسابقه گذارده‌شود. اینجانب داوطلب شده ونقشه آنرا تهیه نمودم متجاوز از یازده نفرکه ۵نفر آنان خارجی وبقیه مهندسین ایرانی بودند دراین کارشرکت‌نموده بودند حالا برحسب شانس یاتصادف نقشه‌اینجانب مورد تصویب واقع شد ومقرر گردید که اینجانب عهده‌دار انجام ساختمان مزبوربشوم در اینموقع‌جناب‌آقای دکترصجادی سناتور محترم وزیر راه بودند از من سئوال شد که‌بابت نقشه و نظارت چه مبلغ باید پرداخت‌شود واینجانب مبلغ۷۰ هزار تومان‌برای عهده داری این کار مطالبه داشتم. این مبلغ بنظر مسئولین امرزیاد آمد پس‌از یکهفته روزی آقای شیبانی رئیس امور مالی دربارو‌قت بحضور ملوکانه شرفیاب میشود و از او دراین مورد سئوال میشود و میفرمایند که ماهفته قبل نقشه مهمانخانه لاریجان‌را تصویب کردیم ولی دیگر خبری از آن نشدآقای شیبانی در جواب عرض میکند که راجع به‌دستمزد مهندس وزارت‌راه مشغول مذاکره می‌باشد میفرمایند که چون یك مهندس ایرانی‌است انتظار دارید که مجانا کار انجام دهد ولی اگر خارجی بود هر چه تقاضا مینمود باو میپرداختید .

خوشبختانه شاهنشاه جوان ماکه بتمام مبانی پیشرفت ملل وتمدن جهان امروز آشنائی وبصیرت کامل دارند وبا افکار دقیق وراهنمائی خردمندانه خویش کشور عزیزما را در استفاده از منابع بیکران‌خود بحد اعلای موفقیت‌رسانیده‌اندهمواره بدولتهای وقت توصیه وتاکید فرموده‌اند که در شئون مختلف عمران وآبادی کشور حتی‌الامکان از مهندسین وکاردانان ایرانی استفاده شود .واینجانب بارها از زبان معظم‌له استماع نموده که آرزوی روزی‌را فرموده‌اند که‌تمام تحولات صنعتی وعمرانی کشور بدست مهندسین ومتخصصین‌میهن پرست ایرانی انجام شود .گرچه متاسفانه بعضی از مسئولین امر بحد کافی نیات پاك شاهانه را نتوانسته‌اند بموقع اجرا بگذارند ولی تردیدی نیست‌که این آرزوی همایونی که برای سعادت ملتی سرچشمه گرفته واز قلب مقدسی الهام میگیرد بزودی جامه عمل پوشیده وهمت بی‌نظیر واراده‌تزلزل ناپذیر شاهنشاه محبوب ما یقینا بهترین عامل توفیق باین هدف بزرك ومقصود عالی که موجب تشویق‌و امیدواری جوانان تحصیل کرده کشور است خواهد بود .

ضمنا برای استحضار و اطلاع آقایان محترم بعرض میرسانم که بر خلاف آنچه اخیرا در جرید و در مجلس راجع بشرکت مثلث گفته شده شرکت‌ساختمانی مثلث در طول چهارسال ونیم که اینجانب وآقای مهندس جفرودی افتخار نمایندگی مجلس را داشته ایم باستثنای ۲۵ کیلو متر راه ازکارهای جان مولم‌با هیچیك‌ازوزارتخانه ها قرار دادی منعقد ننموده و از انصاف بدور میدانم که در اینجا مراتب سپاسگذاری کادر فنی و مهندسین ایرانی را از حمایت بی پایان و سخنان تشویق‌آمیز ارسلان خلعتبری بعرض‌نرسانم. و صمیمانه ازطرف خود وجامعه مهندس‌ایرانی تشکر میکنم .

البته من همواره عضو صمیمی و پا برجای حزب مردم بوده و یقین دارم که فراکسیون پارلمانی حزب مردم با کمال دقت وصمیمیت ناظر اجرای این قانون خواهند بود .

اینك استعفا نامه خودرا بحضور محترم‌رئیس‌مجلس‌شورایملی تقدیم میدارم .

سینماهای درجه ۱

سینما ایران

همه گناهکاریم ـ(فیلم فارسی) با شرکت صارمی ـشمس ـخوروش‌ـ شروع :۱۰ـ۱۲ـ۲ـ٤ـ٦ و۸بعدازظهر تلفن ۳٦۳٥٤

سینما آسیا

اولین بوسه (فتنه) با شرکت آلساندراپانارو ـ ماریو جیروتسی ـ شروع : ۱۰ر۳۰ صبح ـ ۲ر۳۰ ـ ٤ر۳۰ ـ٦ر۳۰ و ۸ر۳۰ بعد از ظهر ـ تلفن ٤۲۹۰۹

سینما ایفل

سرکش (رنگی‌ـاسکوپ) ـباشرکت تایرون پاور ـسوزان هیوارد ـریچارد ایگان .شروع:۱۰ـ۱۲ ـ۲ـ٤ـ٦و ۸ بعداز ظهر تلفن ٤۰۱۱٦

سینما اسکار

همه گناهکاریم(فیلم فارسی)شروع: ۱۰ر۳ صبح ـ۲ر۳۰ ـ٤ر۳۰ـ٦ر۳۰ و۸ر۳۰ بعداز ظهر ـتلفن ٤٥۷۹۷

برلیان مولن‌روژ

ایستگاه اتوبوس ـ با شرکت‌مریلین مونرو ـدان‌موری‌شروع : ۱۰ـ۱۲ـ۲ـ ٤ـ ٦و ۸ بعد از ظهر ـ تلفن ۳۳٥۳٥

سینما پلازا

کوهستان (ویستاویژن ـرنگی) باشرکت اسپنسرتراسی‌ـبرت‌واکنر ـ شروع :۱۰ر۳۰ صبح ـ۲ر۳۰ـ٤ر۳۰ ـ٦ر۳۰و ۸ر۳۰بعدازظهر ـتلفن٤٤۲٥٥

سینما پارك

کشف اسرار سرقت ـ(فورمول بمب اتمی) شروع :۲ر۳۰ ـ٤ر۳۰ـ ٦ر۳۰ ـ۸ر۳۰ بعد از ظهر

سینما تهران

هیولای سیاره مجهول(رنگی‌ـسینما ـ اسکوپ) باشرکت آن فرانسیس ـ والتر پیچن ـشروع :۱۰ر۳۰ صبح ـ ۲ر۳۰ـ٤ر۳۰ـ٦ر۳۰و۸ر۳۰ بعداز ظهر تلفن ۳۸۱٦٥

سینما تخت جمشید

مکانی درآفتاب ـ باشرکت‌مونتگمری کلیفت ـ الیزابت تایلور ـ شروع : ۳ونیم ـ ٦ و ۸ ونیم ـ تلفن ٤۳٥٥۰

سینما حافظ

سرکش (رنگی‌ـاسکوپ) ـباشرکت تایرون پاور ـسوزان‌هیوارد ـریچارد ایگان شروع ۱۰ر۳۰ـ۱۲ر۳۰ـ۲ر۳۰ ـ٤ر۳۰ ـ٦ر۳۰ و۸ر۳۰ بعدازظهر ـ تلفن ۳٤۰۷٤

سینمادیانا

همه گناهکاریم (فیلم‌فارسی) شروع: ۱۰ر۳۰صبح ـ۲ر۳۰ـ٤ر۳۰ ٦ر۳۰و۸ر۳۰ بعد از ظهر تلفن ٤۲۰۱۰

سینما دنیا

بله بله خودشه ـباشرکت والتر گیاری ـسیلوانا پامپانی‌نی ـشروع ۱۰ر۳۰ صبح ـ۲ر۳۰ ـ٤ر۳۰ ـ٦ر۳۰ و۸ر۳۰ بعد از ظهر ـتلفن ۳۳۸۱۲

سینما رویال

دودختر یتیم ـباشرکت نادیاگری میلی ویتاله ـمیریام برو شروع : ۱۰ر۳۰ صبح ـ ۲ر۳۰ـ٤ر۳۰ ـ٦ر۳۰ـ و ۸ر۳۰ بعداز ظهر

سینما رکس

پیکار خونین ـباشرکت ـویرجینا مك‌گنا ـشروع :۱۰صبح ـ۲ر۳۰ـ ٤ر۳۰ـ ٦ر۳۰ و ۸ر۳۰ بعد از ظهر ـ تلفن ۳٤۱٦۹

سینما رادیو سیتی

شجاعان (دوبله بفارسی ـرنگی ـ اسکوپ) باشرکت گریگوری‌پك ـ جون کالینز ـاستیون‌بوید ـشروع : ۱۰ر۳۰ صبح ـدووسه ربع ـچهارو سه‌ربع ـشش‌وسه‌ربع‌وهشت‌وسه‌ربع تلفن ٤۳۳۲۰

سینما سعدی

سوداگران عشق (دوبله‌بفارسی) باشرکت نینون سویلا ـفرناندوسولر شروع ۱۰ر۳۰ صبح ـ۲ر۳۰ـ٤ر۳۰ ٦ر۳۰ و۸ر۳۰ بعداز ظهر ـ تلفن ۳٦٤٦۸

سینما سهیلا

همه گناهکاریم (فیلم فارسی) شروع: ۱۰ر۳۰ صبح ـ۲ر۳۰ـ۳۰ر٤ ۶ر۳۰و ۸ر۳۰ بعداز ظهر ـتلفن ۳٦٤۲٤

سینما کریستال

ترس‌ناگهانی ـباشرکت:جون‌گرافورد جك‌بالانس ـگلوریا گراهام ـشروع: ۱۰ر۳۰ صبح ـ۲ـ چهار وربع ـ۶ر۳۰ و هشت وسه‌ربع تلفن ۳۷٦۷٥ .

سینما کارون

عشق‌میلیونر (دوبله‌بفارسی‌استودیو سانترال) باشرکت سامیه جمال ـ کمال الشناوی ـنابلسی ـشروع: ٤ـ٦و۸ بعد از ظهر تلفن ٤۰۰٦٥

سینما متروپل

دودختر یتیم ـبا شرکت‌نادیا گری‌ـ میلی ویتاله ـمیریام برو شروع : ۱۰ر۳۰ صبح‌ـ۲ر۳۰ ـ٤ر۳۰ ـ٦ر۳۰ و۸ر۳۰ بعداز ظهر تلفن ۳۹٤۱۰

سینما مولن‌روژ

یکمردو چهار زن (رنگی ـاسکوپ) با شرکت کلارك گیبل ـالینور پارکر شروع: ۱۰ر۳۰ صبح ـ۲ر۳۰ـ٤ر۳۰ ٦ر۳۰و ۸ر۳۰بعدازظهر ـتلفن۳۸۷٦٥

سینما نیاگارا

بله بله خودشه باشتراك والتر کیاری ـسیلوانا پامپانی‌نی ـشروع: ۱۰ر۳۰ ـ۲ر۳۰ ـ٤ر۳۰ـ ٦ر۳۰ و ۸ر۳۰ بعد از ظهر ـتلفن٦٥۳۰۷

سینما همای

هونك کونك (رنگی) با شرکت رونالد ریگن ـ روندافلمینك‌ـشروع: ۱۰ونیم صبح‌ـ ۲ونیم‌ـ ٤ونیم ـ ٦ونیم‌ـ ۸ونیم بعداز ظهر ـ تلفن ٤۲۱٦۹

سینماهای درجه ۲

سینما پردیس

دلقك‌ـ باشرکت دنی‌گی‌ـ شروع: ۱۰ ونیم‌ـ ۲ونیم‌ـ ٤ونیم‌ـ ٦ ونیم و۸ونیم بعداز ظهر

سینما تاج

برفهای کلیمانجارو باشرکت ـ گریگوری‌پك‌ـاواگاردنر ـسوزان‌هیوارد شروع:۱۰ر۳۰صبح۲ر۳۰ـ٤ر۳۰ـ٦ر۳۰ و ۸ر۳۰ بعداز ظهر ـتلفن ۳۳۰٦٤

سینما سیلوانا

آقای اسکناس ـباشرکت تفکری ـ محمدی ـشروع:۲ـ٤ـ٦و ۸بعدازظهر تلفن ۳۳۷۷۷

سینما فری

میشل استروگوف (رنگی ـاسکوپ) باشرکت کوردیوگنز شروع :۳ر۳۰ـ ٥ر۳۰ـ ۷ر۳۰بعدازظهر ـتلفن۲۷۸۹۳

سینما فردوسی

میشل استروگوف (رنگی ـاسکوپ) باشرکت کوردیوگنزشروع :۱۰ـ۱۲ـ ۲ـ٤ـ٦و۸ بعداز ظهر ـتلفن۳٥۷۸٤

سینما مشعل دنیا

بله بله خودشه باشتراك والتر کیاری ـسیلوانا پامپانی‌نی ـشروع: ۱۰ر۳۰ صبح ۲ـ٤ـ٦ـ۸ بعد ازظهر ـ تلفن ۳۳۸۲٦

سینما مراد

آخرین پل(دوبله بفارسی) باشرکت ماریاشل ـبرنهاردویکی ـشروع : ۲ـ٤ـ٦و۸ بعداز ظهر ـتلفن۳۷۳۸۹

تاترها

تاتر تهران (سالن اول)

احتکار شوهر ـباشرکت تهمینه ـ ملك‌مطیعی‌شروع:۸ر۳۰ بعدازظهر ـتلفن ۳۷۳٥۱

تاترتهران (سالن دوم)

درراه شیطان باشرکت مصفا ـ مورین‌ـ شروع: ۸ونیم بعداز ظهر جامعه باربد

عزیز و عزیزم‌ـ باشرکت‌دیهیم ـ رخشانی ـشروع :۸ بعد از ظهر تلفن ٥۳۳٦٥

آخرین تغییرات سینماها را درصفحه ۱۹ مطالعه فرمائید

تجدید آگهی مناقصه شماره ۸۳۲۰

اداره حسابداری کل انتشارات ورادیو شش‌قلم لوازم فنی مورد نیاز خودرا از طریق مناقصه خریداری مینماید داوطلبان شرکت در مناقصه میتوانند تاآخر وقت اداری روز سه‌شنبه هفتم بهمن‌ماه ۱۳۳۷ (۷ر۱۱ر۱۳۳۷) بدایره دفتر این اداره واقع در میدان ارك اداره کل انتشارات و رادیو مراجعه و شرایط و مشخصات لوازم مذکور را دریافت فرمایند .

رئیس اداره حسابداری کل انتشارات . حاج ندیمی

۱ـ۲ آ ـ۳۷٥۰٦

Toray

پارچه‌های عالی [illegible] مزایای بی‌شمار زیر را دارد.

- [illegible]
- پارچه [illegible]
- ثابت
- که براحتی [illegible]
- [illegible]

زندگی مدرن و شیك پوشی فقط با ن . آ . ی . ل . ن

انواع مختلف NYLEX

- پارچه
- مرجت
- رنگر
- گل [illegible]
- [illegible]

- نایلون [illegible] ثابت
- نایلون کرکی
- [illegible] باز
- [illegible]

TOYO RAYON COMPANY, LTD

Address : Mitsui Bldg., Osaka, Japan

Established : 1926 Cable : TOYORAYON OSAKA

آ ـ۳۷٦۳٤

در لینولئوم پشت گونی D.L.W آلمانی اثری نخواهد داشت زیرا دوام آن غیر قابل تصور است

نماینده انحصاری: شرکت سهامی پخش لینولئوم ایران چهارراه کالج جنب پمپ بنزین تلفن ۴۱۰۴۰

آ ـ۳۷٦۱٦

صاحبان محترم ساختمانها!

برای بالا بردن ارزش ساختمان خود به توصیه مهندسین عالیمقام در مورد برتری آلومینیوم بر چوب و آهن برای ساخت در و پنجره ساختمان توجه فرمائید

پنجره چوبی

باد میکند، ترک میخورد، تاب برمیدارد، خوریا نمیشند، برنگ و تجدید رنگ نیازمند است، اگر ظریف ساخته شود میشکند و اگر ضخیم باشد فاقد زیبائی و ظرافت است.

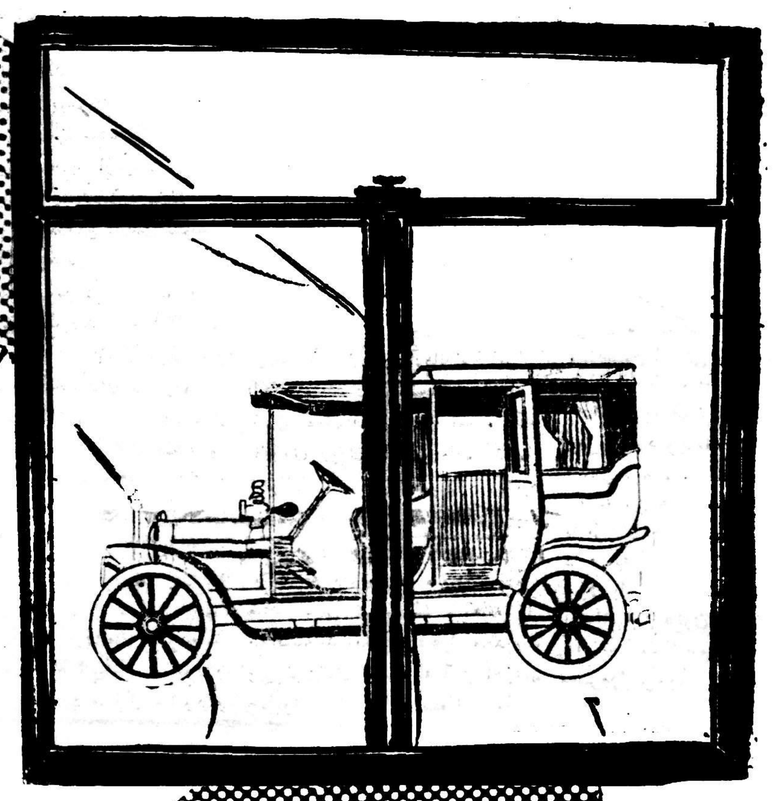

پنجره آهنی

خشن و سنگین است، ظرافت ندارد، برنگ و تجدید رنگ نیازمند است، و استفاده از آن مستلزم بکاربردن مصالح ساختمانی سنگین است.

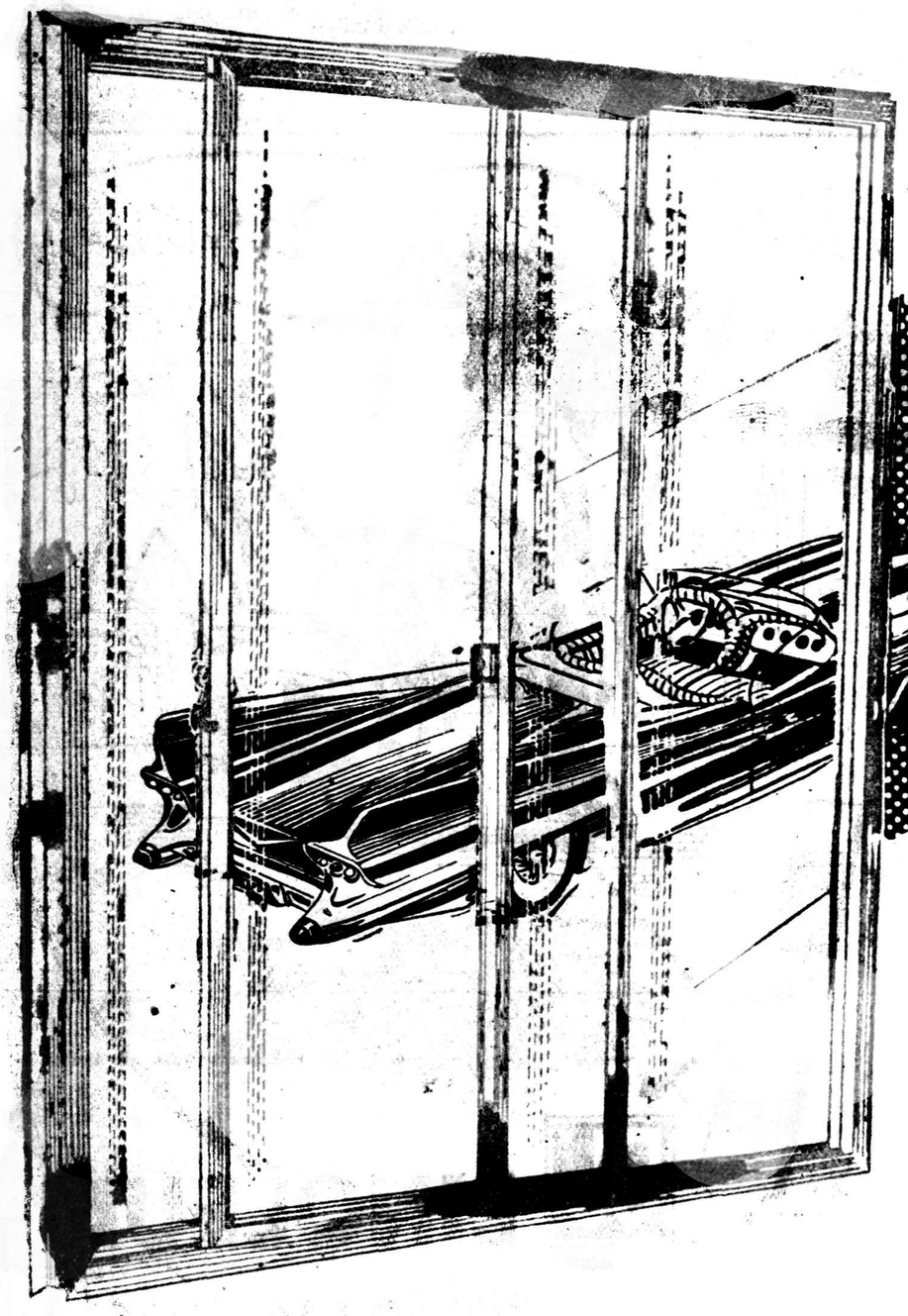

پنجره آلومینیومی

ظریف، سبک، محکم و زیبا است

زنگ نمیزند، برنگ و تزئینات ظاهری احتیاج ندارد

در مجاورت هوا تغییر شکل نمیدهد، حمل و نقلش آسان است

و استفاده از آن مستلزم بکاربردن مصالح ساختمانی سنگین نیست.

شرکت آلومینیوم ایران - بخش آلومینیوم - خیابان [illegible] بین نیما و شیخ هادی - شماره ۹۲۶ - تلفن: ۶۶۴۰۵ ۶۶۴۰۶

راحت ترین ریش تراشی!
ریش تراش برقی
فیلیپس

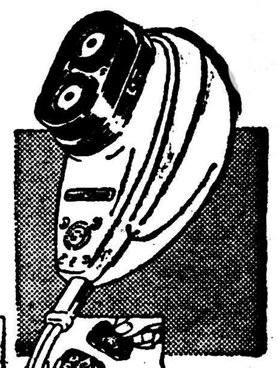

نماینده انحصاری
شرکت سهامی فیروز - خیابان سعدی

PHILIPS
PHILISHAVE

آ-۳۷۴۲۸

فیلم عکاسی
ایلفورد
منظور شما را برای تهیه
بهترین عکس تامین میکند

آ-۳۷۴۳۴

با پرداخت ماهیانه از
۳۰۰ تا ۶۰۰ ریال
یک باغبان مجرب در اختیار شماست
باغبان
خیابان سعدی شمالی - تلفن: ۳۰۲۴۹۵

بهترین پیاز سمبل ازهلند وارد شد

Optalidon
اپطالیدن ساندوز محصول سویس

استقبال ازهنر پیانیست آلمانی

برنامه هفتگی انجمن فیلارمونیك تهران پس‌از سه هفته تعطیل دیشب درتالار فرهنك اجرا شد دراین برنامه «کارل دلزایت »پیانیست معروف آلمانی ٤ قطعه از آثار بیتهوون ـشومان ـ سن سانس ـ موسورگسکی موسیقیدان بزرك دنیارا بنحو شایسته‌ای اجرا کرد استقبال بی‌سابقه حضار ازپیانیست آلمانی موجب شد که‌وی علاوه بربرنامه چندقطعه دیگر اجرا کند .

استقبال ازسفیر ایران در قاهره

بقرار گزارش رسیده از قاهره آقای جمشید قریب سفیر جدید ایران در جمهوری متحده روز چهارشنبه گذشته وارد قاهره شد ودر فرودگاه مورد استقبال رئیس تشریفات وزارت خارجه جمهوری متحده وایرانیان مقیم‌قاهره قرار گرفت .

در فرودگاه خبرنگار رادیو قاهره‌مصاحبه‌ای با ایشان نمودکه‌در برنامه فارسی دیشب این‌رادیو منتشر شد .

در این‌مصاحبه آقای‌قریب راجع‌به‌قرارداد فرهنگی ایران وجمهوری‌متحده اظهار داشت : اطمینان دارم باتوجه مخصوصی که دوقائد بزرك شرق اعلیحضرت همایون شاهنشاهی ورئیس‌جمهوری متحده عرب بتوسعه و بسط روابط بین دو کشور دارند قدمهای موثری در ایجاد حسن تفاهم و همکاری صمیمانه بین دوکشور برداشته خواهد شد .

یکی از اقداماتی که در تحکیم وتشیید روابط بین دو کشور بعمل آمده است انعقاد موافقتنامه فرهنگی میباشد که در شهریور ماه ۳۷ در تهران بامضاء رسیده است واکنون راه برای همکاری سیاسی ـفرهنگی‌و اقتصادی بیشتری‌بین ایران وجمهوری متحده گشوده شده است .

نماینده انگلستان دردبیرخانه پیمان بغداد بتهران واردشد

ساعت هفت وده دقیقه صبح امروز آقای بوید عضو هیئت نمایندگی انگلستان دردبیرخانه‌دائمی پیمان بغداد باهواپیما وارد تهران شد تا از طریق ایران به‌کراچی عزیمت نماید .

آقای بوید باتفاق نمایندگان دیگر انگلستان ونمایندگان سایر کشور های‌عضو دردبیرخانه دائمی پیمان بغداد قبل ازشروع کنفرانس وزیران پیمان بغداد مقدمات آنرا فراهم خواهند ساخت .

قرارداد های فرهنگی با فرانسه ـ ترکیه وآرژانتین

بطوری که خبرنگار ما کسب اطلاع کرده است قرارداد های فرهنگی ایران با کشور های فرانسه و ترکیه آماده امضاء می باشد ودر آتیه نزدیك در تهران بامضاء خواهد رسید .

بقرار اطلاع قرارداد فرهنگی ایران و آرژانتین نیز مراحل نهائی خود را طی می‌کند واین قرار داد نیز بزودی آماده امضاء خواهد شد .

رئیس قسمت اقتصادی وزارت خارجه

بقیه از صفحه اول

کرد که‌ایران را ازبالا بردن تعرفه گمرکی محصولات بازرگانی ژاپن باز دارد وبهمین علت آقای‌آئوکوچی بایران مسافرت خواهد نمود .همین خبرگزاری اطلاع میدهد ازژانویه تانوامبر سال ۱۹۵۸ ژاپن معادل۴۰ میلیون دلار جنس وارد ایران کرده ودرمقابل‌ایران فقط‌دومیلیون‌ونیم‌دلار کالا بژاپن صادر نموده و اگردولت ایران تصمیم خودرا در مورد بالا بردن تعرفه گمرکی کالاها ی‌ژاپنی بمورد اجرا بگذارد بطور محسوسی بازرگانان ژاپنی را که منسوجات و ماشین آلات مختلف بایران‌صادر میکنند دچار زحمت خواهد کرد.در محافل مطلع گفته میشود ژاپن‌سعی خواهد کرد میزان واردات فرش‌ـ پنبه‌خام وکشمش رااز ایران‌افزایش دهد.

شرط انعقاد قرار داد

امروز اطلاع حاصل شد که‌دولت ژاپن حاضرشده‌است که واردات‌از ایران را در سهمیه سال ۵۹ خود قرار دهد ودولت ایران نیز در نظر دارد که‌اولا بطور نسبی درتجارت دوکشور موازنه بوجود آورد وبعد باآن دولت عهدنامه‌وقراردادبازرگانی امضاء کند والبته برای این کار نیز قبلا یك موافقتنامه‌مبادله کالاباید بامضاء برسد.

دولت‌ایران عقیده دارد امضاءعهدنامه و قرارداد بازرگانی که‌مدت زیادی وقت خواهد گرفت منظور ایران را از لحاظ تعادل تجارت تامین نمیکند بلکه فقط مقررات عمومی روابط تجاری راتعیین میکند البته این چنین قرار دادی مورد لزوم‌است ولی بعداز تعادل تجارت .

تسلیم پیشنهاد

امروز اطلاع حاصل شد که‌آقای آئوکوچی نماینده اقتصادی ژاپن پیشنهاد خودرا در زمینه انعقادیك موافقتنامه مبادله کالا تسلیم دولت ایران کرده است .

پیشنهاد مزبور هنوز بوزارت بازرگانی فرستاده نشده ولی‌وزارت مزبور بمحض دریافت این‌پیشنهاد طرح دولت ایران را در مورد این موافقتنامه تسلیم نماینده دولت ژاپون خواهد کرد .

اظهارات سناتور وکیلی

در جلسه ملاقات امروز آقای سناتور وکیلی رئیس اطاق اظهار داشت ژاپن برای ایران کالاهائی می‌فرستد که ساخته شده استو بدرد ایران نمیخورد ولی ایران کالاهائی بژاپن میفرستد که خام است و مورد احتیاج آن کشور می‌باشد واگر این وضع تغییر نکند ادامه وسیع فعلی غیر ممکن خواهدبود. آقای آئوکوچی اظهار داشت که‌من نظریات تجار ایران را باطلاع دولت ایران خواهم‌رساند وسعی خواهم کرد که بنفع ایران تصمیمات جدیدی گرفته شود .

کمك خارجی امریکا

بقیه از صفحه اول

است و این مبلغ بکشو رهائی‌اختصاص داده خواهد شد که از طرق دیگرقادر بتامین احتیاجات نظامی خویش‌نیستند قسمت عمده مبلغ مذکور صرف کشور های کره ، چین ملی ، ویتنام ، فیلیپین ، سیام ، پاکستان و ترکیه خواهد شد .

موسسه تعاون بین‌المللی

علاوه بر این که ك‌ها آیزنهاور تقاضا کرده است که میزان کمك آمریکا به صندوق بین‌المللی پول تا مبلغ یك میلیارد و ۳۷۵ میلیون دلار با لارود . همچنین میزان کمك آمریکا به‌بانك جهانی‌نیز به ۱۷۵ میلیون دلار افزایش خواهد یافت .

بعلاوه رئیس جمهور آمریکا تقاضا کرده است مسئله تشکیل یك‌موسسه تعاون بین‌المللی در جنب بانك جهانی که بتواند قرضه های طویل المدت بکشور های کم رشد بدهد موردبررسی قرار گیرد. این قرضه ها راکشورهای استفاده کننده میتوانند بطور کامل و یا بصورت اقساط با پول رایج خویش بموسسه مذکور در راس موعد مقرر برگردانند .

نظریات و پیشنهاد های آیزنهاور اکنو نمورد مطالعه کمیته ای بریاست ویلیام . اچ . دراپر نماینده سابق آمریکا در سازمان دفاعی آتلانتیك شمالی قرار گرفته است

مقدمات تقسیم املاك خانوادهٔ ذو الفقاری فراهم می‌شود

بهای املاك خانواده ذوالفقاری ۶۰۰ میلیون ریال برآوردشد ـ وزیر دارائی مامور رسیدگی بکار تقویم املاك شده است

بجای املاك واحشام خانواده ذوالفقاری بایشان کارخانه داده میشود ـ محمود ذوالفقاری بنمایندگی ازطرف برادران وسایر اعضای خانواده صورت املاك را تسلیم دولت‌کرد

کار تقسیم املاك خانواده ذوالفقاری درشرف انجام‌است وبزودی املاك مزبور بین دهقانان تقسیم‌خواهدشد. این املاك درزنجان قراردارد ـچندی پیش آقای محمود ذوالفقاری به نمایندگی از طرف‌خانواده‌ذوالفقاری طی‌عریضه‌ای که به‌پیشگاه ملوکانه تقدیم داشت بعرض رسانید که خانواده ذوالفقاری حاضرند املاك خود را بدولت واگذار نمایند .بامر شاهنشاه دراین مورد مذاکراتی بین دولت ونمایندگان خانواده ذوالفقاری بعمل آمدودولت‌طی‌نامه‌ای از خانواده ذوالفقاری خواست که املاك خودرا تقویم کنند و نتیجه‌را باطلاع دولت برسانند .

امروز اطلاع حاصل شد که آقای محمود ذوالفقاری بنمایندگی ازجانب برادران ذوالفقاری درجواب نامه دولت قیمت املاك خانواده‌ذوالفقاری را بدولت اطلاع داده‌است وبموجب برآوردی که‌از قیمت املاك مزبور شده این املاك تقریبا ۶۰میلیون تومان قیمت دارد که به سی‌سهم تقسیم میشود(عده افراد خانوادهٔ ذوالفقاری ۲٤ نفراست)این قیمت تنها مربوط به‌آبادی ها که‌بده ها پارچه بالغ میشود نیست بلکه مراتع ـباغات‌واحشام ومتعلقات‌دیگر را نیز شامل است .برآورد مزبور برمبنای قیمت روز آبادی‌ها انجام شده واز مدتها پیش نمایندگی برادران ذوالفقاری درمحل ازکلیه املاك واحشام خود صورت برداری مینمودند کلیه املاك مزبور آباد و بدون ضرراست ودر صورت تقسیم اقساط آن به‌آسانی قابل وصول میباشد .

یك منبع مطلع اظهار داشت که اخذ تصمیم دراین مورد بعهده‌آقای ناصر وزیردارائی گذارده شده و وی ازلحاظ قیمت وسائل دیگر موضوع‌را مورد مطالعه قرار میدهد. خانواده ذوالفقاری اظهار کرده‌اند که درمقابل واگذاری املاك‌حاضرند یکی از کارخانه های تولیدی‌کشور از قبیل قند وسیمان پارسندگی و بافندگی را دراختیار بگیرند .دراین مورد هنوز دولت تصمیمی نگرفته زیرا قبل از واگذاری کارخانه‌باید قیمت‌دقیق املاك مزبور روشن شود وباخانواده ذوالفقاری توافق بعمل آید .

اجرای قانون منع مداخله

سازمان برنامه ووزاتخانه‌های مختلف برای اجرای قانون منع مداخله آماده میشوند

قانون منع مداخله در این هفته آخرین مراحل قانونی خودرا طی خواهد کرد .بدین ترتیب که‌ظرف فردا وپس فردا به توشیح ملوکانه خواهد رسید وسپس در روزنامه رسمی کشور برای اطلاع عموم منتشر خواهد شد .

همانطوریکه اطلاع دادیم دولت و سازمانهای مربوطه آماده اجرای این قانون هستند واز طرف دولت چندی قبل بکلیه وزارت خانه ها وسازمانهای دولتی طی بخشنامه توصیه شد که مقدمات اجرای آنرا فراهم آورند .

اجرای این قانون بیشتر درسازمان برنامه وشرکتهای عمرانی وتولیدی دولتی و همچنین شهرداریها مورد دارد وبرعکس در اغلب وزارت‌خانه ها موردی برای اجرای این قانون نیست .

اولین دستگاهی که اجرای این قانون در آن الزام آور است‌سازمان برنامه میباشد زیرا این سازمان بیش از هر دستگاه دولتی دیگر با شرکتهای ساختمانی و مهندسی و غیره که در اجرای پروژه‌های‌سازمان برنامه شرکت‌میکنند تماس دارد وبعضی‌صاحبان شرکتهای‌ساختمانی دارای مقامهای دولتی هستند که قانون مورد بحث شامل حال آنها میشود .

امروز مقامات سازمان برنامه خاطرنشان ساختند بعد از اینکه قانون منع مداخله‌در معاملات دولتی مراحل قانونی خودرا طی کرد و رسما بمرحله اجرا گذاشته شد سازمان برنامه این لایحه را بادقت وشدت بیشتری بمرحله اجرا خواهد گذاشت ودر قرار داد هائی که‌برای اجرای عملیات عمرانی با اشخاص وموسسات منعقد میکند مفاد قانون را مورد نظر قرار خواهد داد.

خبرنگار ما با توجه‌به قراردادهائی که سازمان برنامه در گذشته امضاء کرده است میافزاید که‌این قانون بیش از هر دستگاه دیگری شامل سازمان برنامه و معاملات‌آن میشود وسازمان برنامه با استفاده از این قانون خواهد توانست‌قسمت زیادی ازمحظور های خود رابه طرف کند تا موسساتی که صاحب نفوذ هستند نتوانند با سازمان برنامه قرار داد منعقد کنند .

در وزارتخانه ها

بقراریکه خبرنگاران ما تحقیق کرده اند در اغلب وزارت‌خانه ها کارمندانی که مشمول این قانون باشد وجود ندارد .

بطوریکه آقای مهندس اشراقی وزیر پست وتلگراف بخبرنگارما گفته است .دروزارت پست‌وتلگراف کارمندی که مشمول قانون منع مداخله در مقاطعه کاریهای دولتی باشد وجود ندارد .

آقای دکتربهرامی معاون وزارت کار نیز اظهار داشته است وزارت کار مشغول رسیدگی به پرونده کارمندان خود میباشد ودر حال حاضر هم هیچ کارمندی خود را مشمول قانون مورد بحث معرفی ننموده است .

خبرنگار مااز وزارت خارجه‌کسب اطلاع کرده است که در وزارت خارجه‌نیز کارمندی که مشمول این قانون باشد وجود ندارد ولی مقامات وزارت خارجه برای انجام دستور دولت مشغول‌بررسی ومطالعه هستند ودر صورت لزوم گزارشی در اینمورد به نخست وزیری داده خواهد شد .

معاون بازرسی شهرداری بازداشت شد

بقیه ازصفحه اول

گردید مامورین متوجه شدند که نامبرده قبلا متوجه شده و متواری گردیده است .ادامه تحقیقات مامورین برای دستگیری متهم به نتیجه‌ای نرسید وبکلیه شهرستانها نیز مشخصات احمد حاج محمد جعفر کاشی فرستاده شد تا برای دستگیری وی اقدام شود .

شناسنامه را عوض کرده بود

چند روز قبل یکی از کارمندان دخانیات برای‌انجام کاری‌بشهرداری تهران مراجعه کرد و باطاق معاون اداره بازرسی شهرداری راهنمائی شد .

نامبرده‌بادیدن‌معاون اداره بازرسی آقای احمد سپهزاد بشدت متعجب شد زیرا کارمند مزبور دردخانیات بااو همکار بوده ومعاون فعلی اداره بازرسی‌رابنام احمد حاج محمدجعفر کاشی میشناخته که‌تحت تعقیب دیوان کیفر قرار گرفته ومتواری شده بود.

کارمند دخانیات بلافاصله موضوع رابمقامات عالیه شهرداری اطلاع داده اظهار داشت معاون فعلی‌اداره بازرسی شما کارمندیستکه تحت تعقیب دیوانکیفر است که‌اکنون بانام دیگری درشهرداری انجام وظیفه میکند!!

سپس وی این موضوع را باطلاع دادستان دیوانکیفر رسانید و از طرف دادستان دیوانکیفرباداره آمار مراجعه ومعلوم شد که احمد حاج محمد جعفر کاشی که عکس وی نیز در اداره آمار موجود بود شناسنامه خودرا عوض کرده ونام احمد سپهزاد را برای خود اختیار کرده است . ضمنا عکس احمد حاج محمد جعفر کاشی از اداره آمار گرفته شدوماموریـن دادسرای دیوانکیفر عکس‌را باقیافه احمد سپهزاد معاون‌اداره‌بازرسی‌شهرداری تطبیق دادند ودر نتیجه یقین شد که احمد سپهزادفعلی‌همان احمد حاج محمد جعفر کاشی می‌باشد که‌در دخانیات بوده وباتهام سوء استفاده تحت تعقیب قرار دارد .

مامور کشف جرم درشهرداری !

پس ازروشن شدن موضوع دیروز مامورین دیوانکیفر وارد اطاق‌اداره بازرسی شهرداری شده واورا در اطاقش دستگیر وبزندان تحویل دادند .اکنون تحقیقات بوسیله بازپرس مربوط که بپروندهاختلاس دخانیات نامبرده‌نیزرسیدگی میکرد ادامه دارد .

بقراری که خبرنگار ما تحقیق نموده درجریان اعلام جرمی که بدیوان‌کیفرعلیه چندنفرازکارمندان شهرداری شده‌بود نامبرده کهسمت معاونت بازرسی را داشت از طرف دیوانکیفر مامورشده بود که‌در باره سوابق کارمندانی که علیه آنها اعلام جرم شده تحقیقاتی نموده و نتیجه‌را ببازپرس مامور رسیدگی اعلام دارد .

سوابق متهم

بقرار اطلاع احمدحاج محمدجعفر کاشی پس‌از اختلاس در دخانیات ومتواری شدن نام خودرا عوض کرده وبنام حاج محمد جعفرحلمی در اداره دیگری مشغول کار گردید واز آنجا نیز اخراج شدوسپس بانام احمد سپهزاد بخدمت‌شهرداری درآمده‌بود واز چهارسال پیش به سمت معاونت اداره بازرسی‌منصوب شده‌بود .

۲۱۳ نفر فارغ التحصیل آموزشگاه پلیس گمرك

روز گذشته در محوطه سیلوی تهران مراسمی برای توزیع گواهینامه های فارغ التحصیلان آموزشگاه پلیس گمرك با حضور تیمسار سرلشکر ضرغام وزیر گمرکات وآقای خطاطان معاون پارلمانی وزارت گمرکات برگزار شد .

تیمسار سرتیپ کاتوزیان فرمانده گارد گمرك در گزارش خو دگفت : در چهارمین دوره آموزشگاه دویست وسیزده نفر مشغول تحصیل‌بودند .

سپس وزیر گمرکات گواهینامه های فارغ‌التحصیلان را توزیع نمود واز فارغ التحصیلان خواست که‌در انجام وظایف مرجوعه مردانی فعال وامین وساعی باشند .

برای دیدن اطفال خود به‌تیمارستان سابق مراجعه‌کنید

سخنگوی شهرداری تهران‌امروز گفت چون‌بدستور آقای‌مهام‌شهردار تهران اطفال خرد سال مقیم بنگاه پرورش کودك در امین آباد بمحل تیمارستان واقع در خیابان سینا و خیابان سی متری منتقل شده اند اولیای آنها میتوانند برای دیدن اطفال خود باین دو محل مراجعه کنند

تصویب آئین نامه مزایا وبدی آب‌وهوای کارمندان

شورای عالی معاونین دائمی وزارت خانه ها امروز از ساعت ۸ تا ۱۰ قبل ازظهر در نخست وزیری تشکیل شد وآئین نامه مزایا و فوق‌العاده بدی آب و هوای کارمندان دولت تصویب وگزارش آن‌برای تقدیم به هیئت دولت آماده گردید .

نماینده ایران درکنفرانس بین‌المللی مبارزه بامالاریا

روزچهارشنبه این هفته کنفرانس بین‌المللی‌مبارزه بامالاریا درشهر مکزیکوتشکیل‌خواهد شدازطرف سازمان بهداشت جهانی از آقای دکتر طبیب زاده مدیر کل سازمان ریشه‌کنی مالاریا دعوت بعمل آمده است که‌دراین کنفرانس شرکت کند .

وی‌فردا صبح‌باهواپیما عازم کشور مکزیك خواهد شد .

مخالفت شدید بانك کشاورزی باانتقال اعتبار کشاورزی بکارهای صنعتی

بانك کشاورزی همچنان درمخالفت خود بااختصاص ۱۰۰ میلیون‌تومان از اعتبارات کشاورزی بکارهای صنعتی باقی‌است .

دربانك کشاورزی چنین گفته‌میشود که درنظر است قسمت عمدهٔ این صد میلیون تومان بایجاد کارخانجات قند اختصاص داده شود وحال‌آنکه این کارخانجات احتیاجی باین اعتبارات ندارندچه‌برای‌ایجاد کارخانه قند میتوان‌باگرفتن اعتبار از کارخانجات خارجی ماشین آلات لازم را واردکرد وسپس بهای آنرا باقساط تادیه نمود وعلاوه براین‌بانك کشاورزی حاضراست‌ازواردکنندگان ماشین آلات قند ضمانت های لازم را بنماید واز این گذشته بانك‌ملی از مدتها پیش ازواردکنندگان کارخانه ها ضمانت میکرده واکنون نیز حاضر بهضمانت ازایشان است. بعلاوه برای مختصر اعتباری که واردکنندگان لازم دارند میتوان از برگشتی های اعتبارات صنعتی استفاده کرد .

دکتر جمال الدین نوربخش

متخصص دربهداشت وبیماریهای کودکان

ازدانشگاه پاریس

معتادین به الکل، تریاك، مرفین، کوکائین وهروئین را باآخرین متد درمدت‌کوتاهی بدون هیچگونه عارضه درمان مینماید

نشانی خیابان شاهرضا چهارراه پهلوی

پذیرائی ٤ تا ۸ بعدازظهر تلفن مطب ٦٥٥٥٧

تلفن منزل ٤٤٧٨٩

(۱)

مسئله بودجه

بقیه از صفحه اول

کاشانی مدیر کل بانك‌ملی وحسنعلی منصور معاون نخست وزیر ودبیر کل شورای عالی اقتصاد حضور خواهند داشت .

بطوری که خبرنگار ما اطلاع‌یافته است شاهنشاه تاکید فرموده‌اند که تکلیف عواید دولت و سازمان‌برنامه در سال آینده طی این هفته روشن شود .

بقرار اطلاع در جلسات اخیر هیئت وزیران کلیات بودجه کشور مورد بررسی قرار گرفته ودر جلسه امروز شورا نیز گزارشی در این باره به استحضار شاهنشاه خواهد رسید.

مطالب دیگر مربوط به بودجه در صفحه ۱۰اقتصادی چاپ‌شده‌است.

سخنگوی وزارت بهداری

از طرف آقای دکتر راجی وزیر بهداری آقای دکتر ناوی بریاست اداره انتشارات وتبلیغات وسخنگوی وزارت بهداری منصوب شد .

رئیس رادیو ایران

از طرف مدیر کل انتشارات و رادیو آقای پاشا سمیعی بریاست رادیو ایران و آقای فریبرز امیر ابراهیمی بریاست اداره برنامه‌ها منصوب شدند .

تیتو وعبدالناصر بدمشق میروند

دمشق ـآسوشیتدپرس ـاعلامیه رسمی منتشره در دمشق حاکی از آنست که تمام اقدامات لازم جهت پذیرائی ازمارشال تیتو در سوریه معمول گشته است ظاهرا مقارن باورود تیتو به دمشق‌عبدالناصر نیز برای شرکت در جشن اولین سال تاسیس جمهوری متحده عربی باین شهر خواهد آمد.

اتحاد کمونیستها و سوسیالیستهای ایتالیا پایان یافت

نایل ـ آسوشیتدپرس ـ طبق قطعنامه پترونتی رهبر اکثریت‌حزب سوسیالیست که دیشب از طرف کنگره حزب سوسیالیست تصویب شد ،حزب سوسیالیست باتحادقدیمی خود، با کمونیستها پایان داد .

ضمنا حزب سوسیالیست با دولت کنونی قانفانی مخالفت خواهدکرد .

اکنون بار دیگر ممکن است دولت ائتلافی ایتالیا دچار بحران شود زیرا ازاین پس سوسیال دمکرات‌ها که‌در کابینه شرکت دارند خواهند توانست با سوسیالیستها متحد شوند .

تاحال حزب‌سوسیال دمکرات برهبری ساراگات‌بعلت‌همکاری‌حزب‌سوسیالیست با کمونیستها حاضر نبود که با آن همکاری کند

در کنگره‌حزب سوسیالیست‌عده‌ای از افراد حزب سوسیال دمکرات بعنوان ناظر شرکت داشتند .

طبق برنامه ئنی قرار است که‌اتحادیه های کارگری غیر سیاسی در ایتالیا

تظاهرات بنفع پیشنهاد شوروی دربرلن شرقی

برلن ـرویتر ـ آژانس خبرگزاری آلمان شرقی گزارش داد که‌متجاوز از ۱۵۰ هزار نفراز اهالی برلن شرقی در میتینگی که امروز دراین‌شهر تشکیل شد تقاضای قبول پیشنهادهای شوروی وانعقاد قرارداد صلح باآلمان را نمودند .

ویتنام شمالی قسمتی ازخاك لائوس را اشغال کرد

نیویورك ـ یونایتدپرس ـ گزارشهای رسیده حاکی است که دولت لائوس پیرامون اشغالی ازخاك این‌کشور بوسیله نیروهای ویت‌نام شمالی شکایت کرده است .

نیروهای ویت شمالی حاضر نیستند از منطقه‌اشغالی عقب بروند . بنظر دولت لائوس سازمان ملل متحدباید یك هیئت نظارت برای بازدید از منطقه مزبور به‌مرز لائوس وویت‌نام فرستاده شود.

درصورتیکه ویت‌نام باشغال‌منطقه مورد بحث ادامه دهد لائوس از سازمان آسیای جنوب شرقی استمداد خواهدکرد . دولت لائوس به‌نیروهای خود دستور داده است که از منطقه اشغالی ویت‌نام خارج شود زیرا مایل نیست تصادم وزدوخورد دامنه‌داری میان دوکشور آغاز شود .

چوئن‌لای درکنفرانس امور آسیائی

لندن (رویتر) آرتوباتو ملی نماینده مجلس انگلستان و عضو حزب کارگر گفت قصد دارد از مك‌میلان بخواهد که چوئن‌لای نخست وزیر چین کمونیست را برای شرکت در کنفرانس مربوط به امور آسیائی دعوت کند .

باتوملی گفت باتوجه به مذاکرات میکویان درامریکا راجع به‌تولید روابط بازرگانی بین شوروی وامریکا معلوم میشود که چین کمونیست مورد توجه شوروی نیست وبریتانیا اکنون باید از فرصت استفاده نموده ونشان دهد که باتفاق سایر کشورهای مشترالمنافع میتواند دست باقدام جسورانه‌تری برای توسعه روابط بازرگانی با چین کمونیست بزند .

دنباله اخبار خارجه

احتمال آشوب وناراحتی درعدن وکویت

اگر انگلستان بسیاست فعلی خود ادامه دهد ممکنست به‌تحریك عبدالناصر منافع نفتی این کشور درکویت بخطر بیافتد

قاهره ـ آسوشیتدپرس ـحل‌اختلافات مالی مصر و بریتانیا گام مهمی برای برقراری روابط سیاسی میان قاهره و لندن است . ولی اگر بریتانیارقبای عبدالناصر یعنی ملك حسین ، عبدالکریم قاسم و بورقیبه‌راتشویق بتشکیل جبهه‌ای‌علیه‌اوکند وبسیاست انعطاف ناپذیر خود در تحت‌الحمایه‌های ناحیه جنوبی عربستان ارسال‌اسلحه به اسرائیل ادامه دهد و بدون تردید با عبدالناصر تصادم پیداخواهد کرد.

دراینصورت مصر نیز حملات‌تبلیغاتی خودرا شروع میکند و به رهبران محلی که طرفدار بریتانیا هستند خواهد تاخت . درحال حاضر مصر شدیدا بسیاست بریتانیا مظنون است . رهبران مصر عقیده دارندکه سفیر سابق بریتانیا در عراق ، سرمیکائیل رایت مغز عبدالکریم قاسم را بادادن گزارشهای دروغی مبنی بر توطئه طرفداران عبدالناصر علیه او زهرآگین ساخته است . باقرارداد جدید تا حدودی ظن عبدالناصربرطرف شده است ولی ممکن است هر لحظه این بدگمانی تجدید شود .

ترجیح کمونیسم به‌ناصریسم

کمك ادعائی بریتانیا به عبدالکریم قاسم ، عبدالناصر را بدین عقیده رسانده است که بریتانیا درخاورمیانه کمونیسم رابر ناصریسم درخاورمیانه ترجیح‌میدهد عبدالناصر عقیده دارد که بریتانیا هنوز میکوشد که از ملك حسین و یارژیم جدید سودان و بورقیبه رئیس جمهور تونس‌استفاده کند .

فی‌المثل عبدالناصر تصور میکند که بی میلی سودان درگذشته برای‌انعقاد قراردادی پیرامون آبهای نیل براثر فشار انگلستان بوده است . این بی میلی مدتها سبب تاخیر نقشه های عبدالناصر برای ساختمان سد آسوان شده است . از طرف دیگر تازمانی که بریتانیا شیخ نشین‌های خودرا در شبه جزیره عربستان از عدن تاکویت گرفته بوضع فعلی نگاهداشته‌باالقوه میان آنها اختلاف وجود دارد دیر یا زود در این تحت الحمایه هاقیام‌های ملی ضدانگلیسی روی‌خواهدداد.ممکن است که این‌قیامها راعبدالناصر تحریك نکند ولی ناصر حد اقل از نظر معنوی و سیاسی از آن‌پشتیبانی خواهد کرد و بدین ترتیب بابریتانیا تصادم پیدا خواهد نمود .

ناراحتی و آشوب

در عدن و کویت بیش از سایر نقاط احتمال ناراحتی و آشوب‌میرود. زیرا یمن درخواست دارد که تحت الحمایه عدن به‌آن واگذار شود ویمن جزء فدراسیون عبدالناصر است . در صورت بروز تصادم عبدالناصر هیچ چاره‌ای جز پشتیبانی از یمن ندارد. درکویت که دارای منابع نفتی است نفوذ سوریها ومصریها وفلسطینی های طرفدار عبدالناصر بمراتب‌بیش از اهالی محلی محافظه‌کار است .

دیر یازود این توده‌ها که‌از نظر سیاسی قابل تحریك هستند درخواست جدائی ازبریتانیا و همکاری باجمهوری متحده را خواهند داشت و در این صورت یکی‌از مراکز مهم نفتی‌بریتانیا در معرض خطر طرفداران عبدالناصر قرار خواهدگرفت .

ارسال اسلحه از طرف بریتانیا به اسرائیل بدون تردید موجب ایجاد احساسات نامساعدی در عبدالنصر خواهد شد .

عبدالناصر در پائیز گذشته ازاینکه بریتانیا تعدادی زیردریائی‌باسرائیل داد شدیدا ناراحت گردید .

مصریها بریتانیا را متهم به دادن هواپیما و مقادیر زیادی مهمات به اسرائیل نیز میکنند .

تا هنگامیکه بریتانیا از اسرائیل پشتیبانی میکند روابط دو کشور نمی تواند چندان خوب باشد .

خروشچف نمیخواهد مثل استالین دیکتاتور شود

واشنگتن ـ آسوشیتدپرس ـ میکویان معاون نخست وزیر شوروی طی مصاحبه تلویزیونی خود اظهار داشت که تبدیل هر دو بخش‌برلن بیك شهر آزاد غیر ممکن است ولی اظهار داشت که فقط قسمت غربی برلن باید بصورت یك منطقه آزاد در آید .میکویان ضمن بحث پیرامون مسائل داخلی شوروی گفت خروشچف در نظر نداردمانند استالین برای خود یك دیکتاتوری درست‌کند .تصمیمات شوروی‌بوسیله یك فرد گرفته نمیشود وگروهی‌در این کار دخالت دارند .سپس‌میکویان گفت نیروهای امریکا داوطلبانه از لبنان خارج نشدند بلکه خروج آنها براثر فشار افکار عمومی جهان بود .میکویان افزود که مداخله شوروی در مجارستان باین علت از طرف سازمان ملل متحد محکوم شد که ایالات متحده دراین سازمان بین‌المللی دارای یك ماشین رای گیری است .

شکایت

پس از پایان مصاحبه تلویزیونی بعضی از افراد هیئت نمایندگی شوروی از طرز مصاحبه وسئوالات شکایت داشتند .از جمله پسر میکویان گفت که بعضی از سئوالات هیبه به سخنرانی بود در بعضی از قسمتها نیز ترجمه سخنان میکویان خوب بعمل نیامد .

مولدانف رئیس شعبه ایالات متحده وزارت امور خارجه‌شوروی افزود که سئوالات بنحوی طرح‌شده بود که بیشتر روح جنك سردرا داشت تاروح حل اختلافات .قبل‌از آنکه مصاحبه آغاز شود اسپیواك یکی از مصاحبه کنندگان به‌میکویان گفت سئوالات استواری از اوخواهد کرد ولی معاون نخست وزیرشوروی اظهار داشت :«من از سئوال‌نمیترسم. در «اودسا» مثلی است‌که‌میگویند راه جواب دادن بسئوال اینستکه دو سئوال متقابل بشود»

نقشه کش نظامی

میکویان در پایان مصاحبه به اسپیواك گفت شما یك نقشه کش نظامی خوب هستید .هنگامیکه مصاحبه ادامه داشت وبخصوص در قسمت دوم آن بعضی اوقات چهره میکویان در هم میشد ودر یك مورد اسپیواك گفت :مارا نترسانید.

تغییر سیاست

یونایتدپرس گزارش میدهدکه امروز روزنامه هرالد تریبون نوشته ممکن است مسافرت میکویان به امریکا سبب تغییر سیاست این‌کشور شود ،گو اینکه معاون نخست وزیر شوروی در این زمینه نشانه‌ای بدست نداده است .

میکویان وقتی که به مسکو باز میگردد لااقل یك احساس دارد وآن اینستکه ایالات متحده پیرامون‌برلن در نظریات خود استوار است .

سلطان جدید لحج تاجگذاری کرد

عدن ـرویتر ـامروز درسراسر سلطنت نشین لحج اهالی پرچمهارا برفراز منازل ومغازه‌ها باهتزاز درآورده وعده‌زیادی نیز بصوب کاخ سلطنتی در حرکت بودند زیرا مراسم تعیین سلطان جدید انجام‌میگرفت سلطان جدید لحج فضل‌بن‌علی طی نطقی که‌در مراسم تاجگذاری‌ایراد کرد قول داد همه کوشش خودرا درراه سعادت هم میهنان خود وتوسعه تعلیم وتربیت وارتقاء سطح زندگی مردم بکار برد .سر علی‌بن‌عبدالکریم سلطان سابق لحج که بزرگترین قسمت تحت‌الحمایه انگلیسی عدن محسوب میشود در تاریخ ژوئیه سال گذشته باتهام تحریك نیروهای خود برای فرار به‌یمن وتمایلات ضد انگلیسی از طرف دولت انگلستان خلع‌شد .

زنی فرزندانش را بانفت سیاه آتش زد

پولك سینی ـ کالیفرنیا ـآسوشیتدپرس ـپلیس امریکا زنی را که بدو کودك خود نفت سیاه مالیده وآنها را در حمام خانه خود آتش زده بود دستگیر ساخت . کودکان مزبور ٤ساله وسه ساله هستند ووضع یکی از آنها وخیم است . همسایگان کودکان را از حمام منزل که‌در آن بروی بچه ها بسته شده بود بیرون کشیدند .

مادر کودکان با مرد ٤۰ ساله ای زندگی میکرد ومرد مزبور گفته بود اطفال اعصاب مارا ناراحت میکنند .این مرد نیز دستگیر و متهم بزنا شد ، زن مزبور متهم به خیانت درجه اول شده است .

اظهارات مدیر کل امور فرهنگی سازمان برنامه دروزارت فرهنگ درباره

کمکهائی که ازمحل اعتبارات فرهنگی سازمان برنامه بدانشگاه شده

امروزآقای دکتر روستائیان‌مدیر کل‌امور فرهنگی مربوط‌به‌سازمان برنامه در وزارت فرهنگ راجع به برنامه بدانشگاه اظهار داشت‌طبق قانون برنامه مصوب مجلسین اعتبارات امور فرهنگی سازمان برنامه اختصاص بامور عمرانی وزارت فرهنگ دارد . از جمله ساختمان آموزشگاههای حرفه‌ای فنی و کشاورزی‌و تکمیل‌ساختمان های‌نیمه‌تمام فرهنگ‌ میباشد.بادرنظر گرفتن این‌قانون وزارت‌فرهنگ در اعتبارات سازمان‌برنامه‌مبالغی بشرح زیر برای‌تکمیل کارهای دانشگاه دراختیار این‌مؤسسه بزرگ‌فرهنگی قرارداده است:بابت‌تکمیل ساختمان های دانشکده‌های علوم‌ـ ادبیات‌ـ معماری‌وهنرهای زیبا ـآزمایشگاه هیدرولیك و ژئوفیزیك ـ مسجد دانشگاه ۳۱۵ میلیون وهشتصد و هشتاد و شش هزار و چهار صدوپنجاه ویك‌ریال ـبابت‌کمك‌به مؤسسه علوم اداری دانشگاه‌تهران ۱۳ میلیون‌ونهصدوپنجاه‌وپنج‌هزارریال بابت هزینه اعزام استادان‌دانشکده فنی‌ودبیران دانشکده‌علوم‌به آمریکا وفرانسه یك‌میلیون وصدونودوشش هزاروسیصد ریال‌جمع کل‌پرداختی ازمحل اعتبارات فرهنگی سازمان برنامه که وزارت فرهنگ‌دراختیار دانشگاه تهران‌گذارده است‌مبلغ ۳۳۱میلیون‌و سیصد وهفتاد هزار وهفتصدوپنجاه ویك‌ریال میباشد. این‌مبلغ درسه‌ساله اخیربدانشگاه داده شده است .

فرهنگی ـ ورزشی

بازدید ازرصدخانه مطالعه اقمار مصنوعی در شیراز

برای بازدید رصد خانهٔ «آستروفیزیك» مطالعه قمرهای مصنوعی دانشگاه تهران در شیراز وتاسیسات مربوط به آن که دانشگاه تهران در شیراز ایجاد نموده وتلسکوپ اهدائی آکادمی علوم آمریکا صبح امروز آقایان «ادواردولز» سفیر کبیر آمریکا ،دکتر فرهاد رئیس دانشگاه تهران ودکتر کشی افشار رئیس ابزرواتوار ژئو فیزیك دانشگاه تهران با هواپیما بشیراز عزیمت کردند

چهل‌هزار تومان بدهید تا بیائیم

امروز آقای سرهنك خسروانی رئیس باشگاه ورزشی تاج بخبرنگار ماگفت که‌تیم‌فوتبال اسپارتاك یوگسلاوی برای انجام یك مسابقه در اسفند ماه بکشور عراق عزیمت می‌نماید .این تیم به‌باشگاه ورزشی تاج تلگرافا اطلاع داده است که برای انجام دو مسابقه فوتبال درمقابل دریافت ٤٠ هزار تومان حاضر است بتهران نیز مسافرت نماید.باشگاه ورزشی تاج تصمیم خودرا در جلسه فوتبال سازمان باشگاه تاج مطرح خواهد کرد ونتیجه‌را تلگرافا اطلاع خواهد داد .

انتخاب‌قهرمانان تیم‌ملی پینك‌پنك

تیم پینك پنك ویتنام بعد ازمسابقات جهانی «دورتموند» به ایران می‌آید

بعداز ظهر دیروز سومین دوره مسابقات پینك‌پنك جهت انتخاب قهرمانان تیم ملی ایران درسالن ورزشی پارك شهر انجام گردیدپس از انجام ٨٤ مسابقه در جمع امتیازات ٥ نفر آقایان احتشام‌زاده با٥١ امتیاز بزرگ‌زاده ٥١ امتیاز ادموندبیت‌خدا با ٣٩ امتیاز حمید کرلو با٣٣ امتیاز اصلاحچی با ٣٣ امتیاز بعضویت تیم ملی پینك‌پنك ایران انتخاب شدند .در انظر است دراسفندماه سال جاری یك مسابقه سه دوره‌ای بین این ٥ قهرمان ترتیب داده شودو٤نفر ازقهرمانانیکه بهترین امتیاز راکسب نمایند تیم ملی ایران را تشکیل داده ودراردوئی که از طرف فدراسیون پینك‌پنك کشور برای شرکت در مسابقات جهانی «دورتموند»آلمان تشکیل‌میشود شرکت نمایند .

ضمنا تیم پینك‌پنك ویتنام قهرمان اول مسابقات آسیائی که شانس قهرمانی جهانی امسال را نیز دارد بعلت شرکت در مسابقات جهانی تلگرافی بفدراسیون پینك‌پنك اطلاع داده است که قبل از شرکت درمسابقه جهانی با ایران مسابقه‌ای انجام نخواهد داد و قرار است بعد از انجام مسابقات جهانی بتهران بیایند و مسابقات خودرا انجام دهند .

نماینده دانشکده حقوق درشورای دانشگاه

بنا به‌انتخاب شورای استادان دانشکده حقوق وابلاغ صادره از طرف رئیس دانشگاه آقای دکتر حسین پیرنیا استاد دانشکده حقوق وعلوم سیاسی واقتصادی ونماینده مجلس شورایملی برای‌مدت‌دوسال‌بنمایندگی دانشکده حقوق در شورای دانشگاه تعیین گردید .

بورسهای تحصیلی فرانسه برای ایران

امروز اولین جلسه رسمی کمیته همکاریهای فنی وفرهنگی ایران وفرانسه در دفتر آقای مشایخ فریدنی رئیس اداره روابط فرهنگی وزارت خارجه با حضور آقای مهندس نفیسی معاون فنی وزارت فرهنك ومستشاران فرهنگی واقتصادی وکارشناسان‌سفارت فرانسه تشکیل شد .

در این جلسه تصمیماتی درباره همکاریهای متقابل فنی و فرهنگی از قبیل مبادله استاد ـدانشجو و کارشناس اتخاذگردید.

بقراراطلاع‌دولت فرانسه در آتیه‌چند بورس تحصیلی نیزدر اختیاردولت ایران قرار خواهد داد .

مربی دومیدانی امریکا در اختیار علاقمندان است

آقای «جورج رایدر» مربی معروف دومیدانی امریکا که برای راهنمائی قهرمانان و علاقمندان این رشته ورزش وارد تهران شده است در مدت شش هفته اقامت خود درتهران اطلاعات خودرا دراختیارورزشکاران دومیدانی امریکا که‌برای راهنمائی بانش آموزان علاقمند باین‌رشته میتوانند همه روزه از ساعت ٢تا٥ بعداز ظهر در استادیوم امجدیه از وجود این مربی استفاده نمایند و برای استفاده دوشیزگان و بانوان علاقمند روزهای یکشنبه وسه‌شنبه هرهفته از ساعت ٥تا٦ بعداز ظهر کلاسی در دانشسرای تهران‌تشکیل میشود .

زور آزمائی در سراسر کشور شروع شد

امروز آقای‌کیومرث ابوالملوکی دبیرفدراسیون کشتی‌کشور بخبرنگارماظهارداشت‌که‌بطوریکه‌نمایندگان اعزامی فدراسیون کشتی کشور ازمراکز استانها تلگرافا اطلاع‌داده‌اند ازتاریخ ٢٥ ماه‌جاری درسراسر کشور مسابقات کشتی زیرنظر این‌نمایندگان شروع شده‌است .

آقای سرهنك معروفخانی رئیس فدراسیون دراین‌مورد اظهار داشت این‌برای اولین باراست که‌دریك تاریخ درسراسر کشور مسابقه آغاز شده‌است رئیس فدراسیون متذکرشده که هدف‌ما پیش رفت ورزش در سراسر کشور است روی همین اصل مسابقات استانی وشهرستانی مرتبا انجام خواهدشد .

قهرمانان جهانی وملی زورآزمائی میکنند

کشتی‌گیران نباید جلو بانوان لباس خودرا درآورند

امروز آقای معروفخانی رئیس فدراسیون کشتی اظهار داشت که مسابقات انتخابی کشتی استان مرکز از روز چهارشنبه اول بهمن ماه در سالن محمد رضا شاه پهلوی آغاز خواهدشد . وچون در این مسابقات تمام قهرمانان جهانی و ملی شرکت دارند لذا تصمیم گرفته شد فقط‌بنفراتی که تاکنون رتبه‌های اول تاسوم را در مسابقات رسمی کسب نموده‌اند حق شرکت داده شود .

رفع نقائص .

ضمنا فدراسیون کشتی کشور نقائصی راکه در جریان مسابقات باشگاههای اختصاصی ومدال طلای باشگاه دارائی مشاهده شده طی بخشنامه‌ای بکلیه کشتی‌گیران ومربیان وداوران متذکر گردیده تا دیگر در مسابقات آینده این موارد پیش نیاید .

یکی از مواد این بخشنامه اینست که چون در مسابقات کشتی معمولا عده‌ای از بانوان هم حضور دارند کشتی گیران نباید لباس‌خودراروی تشك کشتی از تن‌خارج کنند .

احمد حاج محمد جعفر کاشی که بنام سپهرزاد معاون‌بازرسی‌شهرداری بود ودیروزبدستورداد‌ستان‌دیوانکشور بازداشت شد .

شرح در صفحه اول

امروز خبرنگار ما اطلاع یافت که قرار بازداشت دونفر دیگر ازاعضای جمعیت «باهماد آزادگان» بنام‌محمد خدابنده ونادر شکوهیان از طرف آقای آلبویه بازپرس شعبه ٣١ صادر وتحویل زندان شدند .

۱۸۰۰ نفربی‌قرعه

بقیه از صفحه اول

فارغ التحصیلان و سرگرد ابطحی باتفاق چند نفر دیگر ازمامورین نظام وظیفه ترتیبی برای‌حسن‌اجرای مهر کردن قرعه‌ها اتخاذ کردند که اولا مشمولین غایب به محوطه‌راه نیابند وبالاخره حقوق مشمولین دیپلمه و لیسانسیه‌ای‌که از صبح در صفوف بانتظار نوبت خود بودند ازبین نرود .

مراسم مهر کردن قرعه (مهر پوچ) تاساعت ٧ شب‌ادامه داشت و دراین جریان افسران و مامورین دانشگاه نظامی نیز در همکاری‌برای حسن اجرای مراسم قرعه کشی وهمچنین حفظ انتظامات که تحت نظر سرکار سروان غفاری فرمانده گردان بود فعالیت میکردند .

خوب برگزار شد

بطوریکه خبرنگار ما گزارش میدهد در مراسم قرعه کشی دیروز از آنجاکه ازمدتی قبل‌به‌دستوررئیس اداره نظام وظیفه عده‌ای ازمامورین زبده اداره نظام وظیفه اقدام به مطالعه جزئیات جریان قرعه‌کشی وپیش‌بینی مواد مختلف کرده‌بودند همانطورکه انتظار میرفت وضع قرعه‌کشی از هرجهت رضایتبخش بود .مشمولین دیپلمه و لیسانسیه که‌از طبقه روشنفکر و تحصیلکرده میباشند ازاینکه حقوق آنها درکلیه موارد رعایت میشد خشنود بودند. مامورین (اعم از دانشگاه نظامی یا نظام‌وظیفه و نمایندگان قسمت‌های مختلف ارتش) باحسن نیت انجام وظیفه میکردند ودر نتیجه احتیاجات ارتش با رعایت موازین قانونی‌نظام وظیفه تامین گردید .

جوانی، که اسمش‌را فراموش کرد

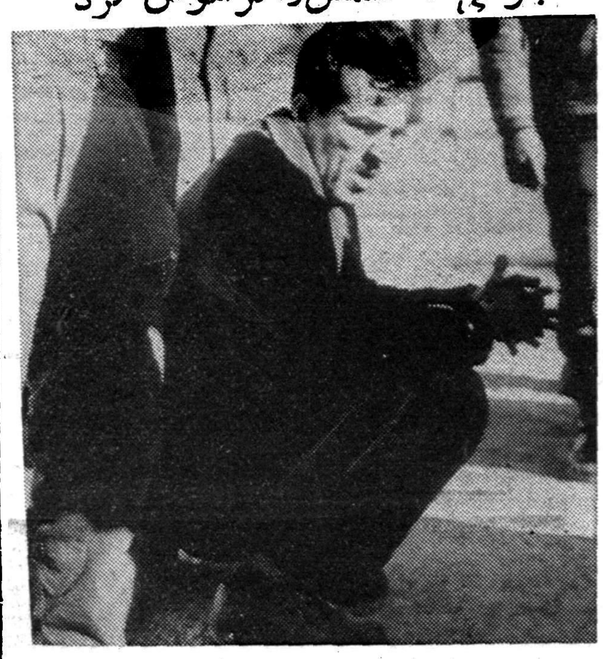

راستی اسم من چیه ؟!

در جریان قرعه کشی دیروز مشمولین دیپلمه ولیسانسیه بطوریکه باطلاع خوانندگان رسید یکی‌از مشمولین پس‌از آنکه قرعه سرباز را از داخل کیسه بیرون آورد نام ونام خانوادگی‌خودرافراموش کرد ومدتی که زحمت کشید تازه یادش آمد که اسمش سعید است وهنوز اسم فامیل خود را بیاد نیاورده بود .

عکس بالا این جوان را درموقعیکه درمحوطه قرعه‌کشی روی زمین چمباته زده و بمغز خود فشار می‌آورد که‌اسم خودرا پیدا کند نشان می‌دهد .

هوس دیدن «پایتخت» اورا بدزدی وادار کرده بود !

دیشب یکی‌از سارقین سابقه‌دار بابل که‌بتهران گریخته بود دستگیر شد . جریان بنا بتحقیقاتی که‌خبرنگار ما ازمامورین نموده اذاین قرار است: اخیرا درشهرستان بابل سرقت‌هائی روی میداد کهمامورین شهربانی و آگاهی آن شهرستان رادچار حیرت میکرد بالاخره پس‌از چند فقره‌سرقت طلاآلات وجواهر ونقره ازمنازل‌متنفذین بابل مامورین آگاهی متوجه شدندکه دونفرازسارقین زبردست وپیشینه‌دار پس‌از این سرقتها بسمت تهران حرکت نموده‌اند .

در تعقیب سارقین دونفر ازمامورین آگاهی شهربانی بابل بتهران آمدند تابرای دستگیری آنان اقدام نمایند. یکی‌ازمامورین آگاهی بکلانتری ۱۳ مراجعه وازآقای سرگرد قاری رئیس کلانتری‌استمداد خواست . بدستور رئیس کلانتری آقای اکبری نژادرئیس آگاهی جهت دستگیری سارقین اقدام نمود تااینکه ساعت ۱۲دیشب یکی ازسارقین رابادردست داشتن نشانی های قبلی درحدود قاسم آباد خارج از حوزه شهربانی دستگیر وبکلانتری جلب نمودند .

هوس دیدن پایتخت

دربازجوئی که‌ازسارق بعمل آمد وی خودرا حسین ماهری فرزند علی ۲٤ساله معرفی کرده نخست‌منکر سرقت بود ولی‌پس‌ازادامه تحقیقات اعترا ف‌کرد که از چندی قبل هوس دیدن پایتخت را که تعریفش را شنیده بود کرده ومیخواست بتهران سفر کند ولی چون پولی نداشت واز طرفی برطبق معمول می‌بایست در نخستین سفربرای آشنایان واقربای خود ،که‌در تهران سکونت دارندتحفه وهدایائی بیاورددرنتیجه باکمك یکی از دوستانش دست بسرقت چندخانه زده شبانه عازم تهران گردیده است !

چون متهم بسرقت اعتراف کرده بودپرونده وسیله آقای‌ستوان‌سروری تنظیم شد تااز طریق مقامات قضائی حسین تحویل شهربانی بابل‌گردد .

یك ماجرای دیگر از رقص هولاهوپ درتهران

بعداز ظهربودکه دخترجوانی باحالی پریشان بکلانتری ۱۰ مراجعه‌کرد ودرحالیکه بشدت‌اشك میریخت بافسرنگهبان گفت :

دوسال پیش باجوانی بنام هوشنك نامزدشدم و دوماه قبل نیزبعقد او درآمدم ولی چندروزاست که هوشنك بعناوین مختلف‌ببهانه‌گرفته ومیگوید مادامی بعروسی تن درمیدهد ومرا از خانه پدرم بمنزل خود میبردکه رقص هولاهوپ یادگرفته واز هنرپیشگی و خوانندگی اطلاعات کافی‌کسب کنم.

این‌دخترکه خودرا عشرت فرزندکاظم معرفی میکرد ادامه داد : چون پدرومادرم بااین پیشنهادات مخالف هستند وشخصا نیز علاقه‌ای بیادگرفتن رقص وهنرپیشگی ندارم نمیدانم تاچه وقت باید در خانه پدرم بمانم . حالا بکلانتری آمده‌ام‌که تکلیف مرا روشن کنند . هوشنك شوهر این دختربکلانتری احضار شد وآقای سرگرد ابراهیمی رئیس کلانتری بوی نصیحت‌کردکه ازشرایط غیرقابل قبول خود صرفنظرکند و زنش‌را بمنزل ببرد ولی هوشنك ازقبول این‌نصیحت خودداری کرده میگفت که شغل‌او هنرپیشگی است و زن‌او نیز باید دراین مورد باوی همکاری کند وازکار شوهرش سررشته‌ای داشته باشد .

چون پیشنهاد سازش مورد قبول قرارنگرفت ناچار درمورد شکایت این‌دختر جوان پرونده‌موسیله آقای ستوان‌یکم حمیدی افسرنگهبان کلانتری تنظیم وبرای رسیدگی وحل اختلاف بدادسرا فرستاده شد .

«محبوبه» شکایت دارد !

بعد از ظهر دیروز دختر جوانی بنام محبوبه‌بکلانتری تجریش‌مراجعه کرده از جوانی بنام حسن‌شکایت کرد .محبوبه مدعی بود که حسن از مدتها قبل ویرا در راه مدرسه تعقیب میکند .حسن که بکلانتری جلب شده بود میگفت این دختر تا چندی قبل نامزد وی بوده ولی ناگهان بدون هیچگونه علتی‌حلقه نامزدی را پس فرستاده است . متهم صبح امروز با محبوبه‌بدادسرا فرستاده شد .

اینها بمردم اغذیه فاسد میفروختند!

شعبه ٢١دادگاه جنحه بریاست آقای نوربخش سه‌نفر باسامی‌عزیز فرزند عباس صاحب کافه‌رستوران ورمضان فرزندعلی قصاب ساکن خیابان ری‌رجب فرزند محمود معروف به‌رجب‌گیلك نانوای ساکن‌خیابان نظام‌الملك رابموجب پرونده‌های متشکله محکوم ساخت. بموجب حکم صادره ازطرف دادگاه عزیز صاحب کافه باتهام فروش غذای فاسد به سه‌ماه‌زندان وپرداخت جزای‌نقدی ومحرومیت ازشغل ورمضان قصاب باتهام فروش‌گوشت فاسد وبدون داغ‌شهرداری به‌سه‌ماه زندان وپرداخت جزای نقدی ومحرومیت ازادامه‌شغل ورجب‌گیلك نانوای خیابان خواجه نظام‌الملك باتهام مخلط‌کردن آردجوبه ٤ماه‌زندان ومحرومیت ازشغل محکوم شد.

آقادر«پستوی» منزل‌مردم چکارداشت !؟

نیمه شب بود که‌پاسبان شماره ٤٦١ مامورکلانتری٥ پاس‌چهار سوق چوبی راه آهن مشاهده کرد که بسته بزرگی از یکی از خانه ها به‌بیرون پرتاب شد ولی کسی دنبال بسته نیامد پاسبان هر چه منتظر شد صاحبی برای بسته پیدا نشدناچار جلو رفته ودر منزلی راکه بسته از آنجا به‌بیرون پرتاب شده بودکوبیده و با سوتهای کوتاه اهل منزل را بیدار کرد چند لحظه بعد تمام‌ساکنین خانه بیرون آمده و مقداری از اسباب اثاثیه منزل راکه در آن بسته‌چیده شده بود در وسط کوچه مشاهده کردند بلافاصله ساکنین منزل‌باتفاق پاسبان بجستجوی خانه و اطراف‌خانه پرداختند و بلاخره ساکنین خانه در هنگام جستجو در « پستوی » یکی از اطاقها جوانی را که در روی‌زمین دراز کشیده بود مشاهده کردند جوان مزبور بمشاهده عده کثیری که وارد اطاق شده‌بودند دیوانه وار خود را ازپنجره اطاق به بیرون انداخته و پا بفرار گذاشت که‌باشلیك چند تیر هوائی پاسبان دستگیر و بکلانتری جلب گردید .

جوان مزبور در کلانتری خود را ناصر جوادی فرزند علی معرفی کرد و اظهار داشت‌دیشب موقعیکه وارد این منزل شدم تمام اهل خانه خوابیده بودند به آهستگی خودرا به طبقه‌بالای منزل که کسی نبود رسانیده و مقداری از اسباب اثاثیه خانه را در پتوی بزرگی پیچیده واز پنجره وارد بالکن شده و از آنجا بسته را به بیرون پرتاب کردم که دنبالش هم خودم به‌بیرون بپرم ولی بعداز انداختن بسته بمشاهده پاسبان خودرا عقب کشیدم واز ترسم تامل نکردم و به‌پستوی اطاق منزل پناه بردم وفکر میکردم که پاسبان بادیدن بسته آنرا بعنوان اینکه صاحبی ندارد به‌کلانتری خواهد برد و من میتوانم فرار کنم.

بدستور آقای سرگرد روشن‌افشار رئیس کلانتری پرونده سارق تنظیم و همراه وی بدادسرا فرستاده شد .

حوادث گوناگون

مرخصی میخواست‌ولی ٥٥ تومان‌جریمه‌شد

مدیره وناظمه یکی از دبستان های خیابان شکوفه از مردی بنام محمد بکلانتری شکایت کردند وپرونده این‌شکایت در شعبه یازده دادگاه جنحه واقع درناحیه ٢ دادسرا مورد رسیدگی قرار گرفت .

محمد صبح برای گرفتن مرخصی دختر ده ساله خود زهرا که در کلاس دوم مشغول تحصیل است بدبستان مزبور رفت ولی اولیاء دبستان از مرخص کردن زهرا خودداری کرده جواب دادند چون این دانش آموز از لحاظ درسی ضعیف است مرخصی دادن باو مقدور نیست محمد که بنا باظهار خود عازم قم بود میخواست دخترش را نیز ببرد در انجام تقاضای خود اصرار کرد وچون باجواب منفی مدیره وناظمه روبرو شد بنای داد وفریاد را گذاشت و بالاخره کار به کلانتری و از آنجا به ناحیه دو دادسرا کشید .

شعبه ١١ دادگاه جنحه با رسیدگی بپرونده واظهارات طرفین درنتیجه گذشت شاکیان خصوصی محمد را باستناد ماده ١٦٢ مجازات عمومی (توهین بمامورین دولت حین‌انجام وظیفه) به یازده روز زندان قابل‌خریداری از قرار روزی ٥٠ ریال محکوم کرد .

متهم که ساعت ٩صبح برای گرفتن مرخصی دختر ده ساله خود و عزیمت‌بقم‌بمدرسه آمده‌بود ساعت یازده پس از پرداخت ٥٥٠ ریال از دادسرا مرخص شد !

پسر بچه ١٣ ساله وچاقوکشی؟!

شعبه یازده دادگاه جنحه واقع درناحیه ٢ دادسرای تهران بریاست آقای عباسی پرونده اتهامی محصل ١٣ساله‌ای بنام سیروس فرزند اللهوردی راکه متهم بچاقوکشی بود مورد رسیدگی قرارداد . بموجب محتویات پرونده سیروس متهم بودکه ضمن عبور دادن همشاگردان خردسال خود ازیك طرف خیابان بطرف‌دیگر با طواف دوره‌گردی‌نزاع کرده وویرا با چاقو مجروح کرده‌است .

دادگاه پس‌از رسیدگی بپرونده باتوجه به‌گذشت شاکی‌خصوصی وسن‌متهم ویرا به‌سی‌ضربه شلاق درملاء عام محکوم ساخت . رای‌صادره بشعبه اجرای احکام فرستاده شد .

کمدی

بله بله خودشه

بزبان فارسی فقط در این هفته

باشتراك : والتر کیاری

سیلوانا پامپانینی

فیلمی که گروه بسیاری از مردم تهران آنرا دوبار دیده‌اند

در نیاگارا ـ دنیا

مشعل دنیا

لاله‌زار کوچه خندان

آ ـ ٣٧٧٤٨

از تایمز لندن

قاسم بمداخلات گارد مردم پایان میدهد

بین رهبران مذهبی عراق وکمونیستها نبرد ایدئولوژیك سختی درگرفته است

بدنبال چندحادثه که‌درآن گارد مردم کنترل اوضاع را دردست گرفت ازطرف ژنرال قاسم محدودیت های سختی براین نیروی چریك تحمیل شده‌است .در آینده گارد مردم و اتحادیه دانش آموزان فقط تحت فرمان مستقیم ارتش یا فرماندار نظامی به عملیات انتظامی خواهند پرداخت .

گارد مردم دراین اواخر حتی دست به‌توقیف اشخاص میزد و رد سرهای زیاد ببار می‌آورد .مردم عراق پس‌از دستور اخیرسرتیپ‌قاسم نفسی براحت کشیده اندزیرا نظم عمومی برهم خورده بود .

درفرمان ژنرال قاسم ازخدمات‌گارد مردم واتحادیه دانشجویان تقدیر شده ولی اقدامات عناصری که‌از آب گل‌آلود ماهی میگیرند وامنیت‌کشورو آزادی فردی را مختل میسازند تقبیح گردیده‌است برای این قبیل اشخاص درآینده مجازاتهای سخت درنظرگرفته شده‌است .

ترس مسلمین

محافل رسمی بغداد گزارشهای مطبوعات قاهره رادر مورد حمله کمونیستها به‌مساجد وانتشار کتب ضد مذهبی تکذیب میکنند ومیگویند ژنرال قاسم برای جلب پشتیبانی رهبران مذهبی وبدنبال شکایت آنها دستور توقیف یك کتاب ضد مذهبی راداد .

ولی آشکار است که بعضی ها بین رهبران مذهبی وجناح چپ افراطی جبهه‌ملی‌ـ که‌ازحزب استقلال گرفته تاکمونیستهاهمه احزاب راشامل است اخلال میکنند ومعلوم نیست تحریکات ازداخل یاخارج بعمل می‌آید . ولی بعضی محافل مذهبی ازتهدید ایدئولوژی‌کمونیستی نگرانند واین‌امر در نشریات مذهبی هویداست .

درمقابل مطبوعات دست چپ بطور غیر مستقیم این اعلامیه‌ها را«دشمنی باجمهوری زیر نقاب مذهب»میدانندو آنرا باتوطئه ٨دسامبر مرتبط می‌شمارند .

یك نویسنده کمونیست میگوید گروههائی که‌خودرا جبهه اسلامی و گروه اسلامی مینامند «همه میخواهند ثابت کنند که‌رژیم جمهوری از رژیم نوری بدتر است .»

بجای گوشت ماهی میفروشند

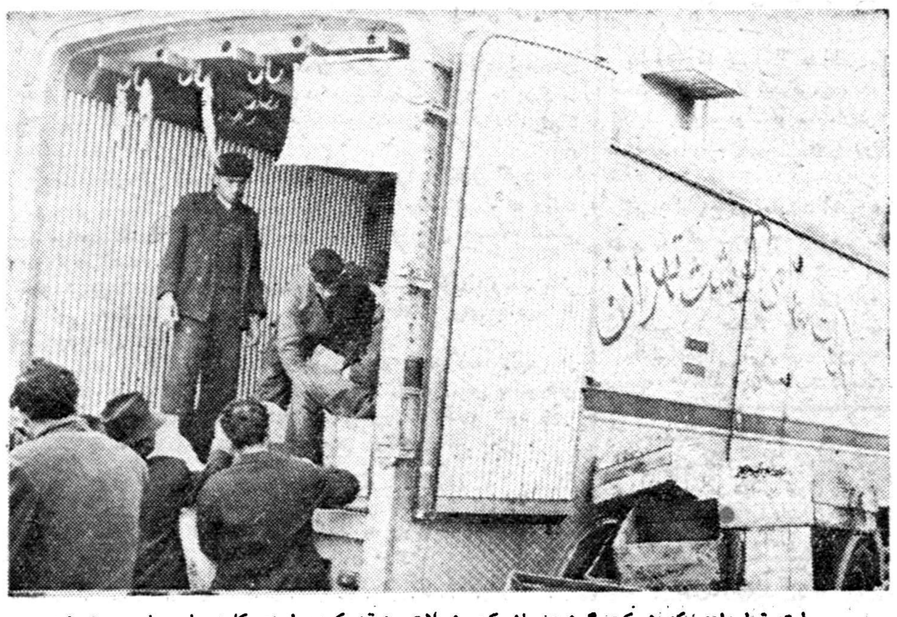

طبق قراردادی که شرکت گوشت باشرکت شیلات منعقد کرده است کلیه ماهی‌های صید شده درشمال که برای مصرف تهران اختصاص داده می‌شود توسط شرکت‌گوشت بفروش میرسد وشرکت گوشت ده در صداز مبلغ فروش را بعنوان کارمزد دریافت میکند .

کامیون‌های مخصوص توزیع گوشت همه روزه در حدود ٣٠تا٤٠تن ماهی بجای گوشت درتهران بفروش میرسانند وفروش این ماهی‌ها تااندازه‌ای جبران کمبود گوشت رانموده است.

شهرداریهای حومه‌قادربتامین هزینه‌های‌عمرانی خودنیستند

دیروز کمیسیونی‌برای تنظیم‌بودجه شهرداری های حومه تهران با حضور شهرداران حومه ومدیر کل درآمد شهرداری در شهرداری‌تهران تشکیل شد ...

در این کمیسیون نظر شهرداری تهران در مورد تهیه بودجه شهرداری های حومه‌به شهرداران ابلاغ گردید وقرار شد شهرداران حومه در آمد پیش بینی شده سال آینده خودرا براساس وصولی ودر آمد سال جاری تهیه کنند وهمچنین طرحهای اصلاحی و مخارجی که برای عمرانی مناطق حومه لازم است گزارش دهند که در بودجه کل شهرداری منظور گردد .

یك مقام شهرداری تهران اظهار داشت طبق مطالعاتی که بعمل آمده در آمد شهرداری های حومه با هزینه های عمرانی آنها قابل‌مقایسه نیست و با بودجه کمی که شهرداری های حومه دارند قادر به اصلاح وضع مناطق حومه نیستند از این نظر شهرداری تهران کلیه هزینه های مورد لزوم آنهارا در بودجه خود منظور خواهد کرد واز بودجه کل شهرداری به مناطق حومه کمك می شود .

امیر کبیر به شهباز وسعدی بمولوی متصل

بقیه از صفحه اول

۵ـ توسعه و اصلاح کوچه‌میناور نیاوران بعرض ۱۲ متر

۶ـ توسعه و اصلاح کوچه امیرـ الممالك بعرض ۱۲ متر

۷ـ توسعه واصلاح کوچه‌معاون السلطان بعرض ۱۵ متر

۸ ـ توسعه و اصلاح خیابان آهنك بعرض ۱۲متر

۹ـ توسعه و اصلاح خیابان کهن بعرض ۱۲متر

۱۰ـتوسعه واصلاح کوچه‌نیکنام بعرض ۱۲ متر

۱۱ ـ توسعه و اصلاح کوچه ظهیرالدوله در شمیران مجاور گورستان ظهیرالدوله بعرض ۱۲ متر

۱۲ـ کوچه خوکدانی منشعب از خیابان دلگشا بعرض ۲۱متر.

۱۳ ـ کوچه دردار بعرض ۱۵ متر .

۱۴ـ کوچه میرزا عمو درامتداد خیابان مختاری بعرض مختاری.

۱۵ـ میدان شوش و شهباز

۱۶ـ میدان آیت‌اله بروجردی

۱۷ـ میدان ثریا که کار آن خاتمه یافته واحداث شده است.

۱۸ ـ کوچه ده‌متری آیت‌اله بروجردی .

۱۹ ـ کوچه پرورشگاه صفار منشعب از ژاله .

۲۰ـ امتداد خیابان ۱۵ متری مقابل خیابان ساعی منشعب از خیابان شهباز .

باید موافقت شود

ضمنا طرح احداث خیابانها و میادین زیر برای تصویب وزارت کشور به قائم‌مقامی انجمن شهر ارسال شده است .

۱ـ امتداد خیابان امیرکبیر تا شهباز .

۲ـامتدادخیابان سعدی تا میدان مولوی.

۳ـ احداث میدان دربند (سربند)

۴ـ احداث میدان تجریش

۵ـ میدان شرق بلوار و امتداد شرقی بلوار تا میدان جاده سوم

۶ـ طرح اصلاحی خیابانهای‌نقدی و مزینی .

یك مقام شهرداری امروز گفت میادین و خیابانهائی که وزارت کشور بااحداث آن ها موافقت کرده است بتدریج انجام میگردد و مطابق طرحهائی که شهرداری تهران تهیه کرده است با تامین اعتبار برای توسعه هر خیابان شروع به عملیات شهر سازی‌طبق قانون توسعه معابر خواهد شد.

وزیر کشاورزی بایتالیارفت

صبح امروز وزیر کشاورزی و همراهان بایتالیا رفتند .

وزیر کشاورزی ده روز در ایتالیا به بازدید موسسات‌کشاورزی ایتالیا خواهد پرداخت .

ورود

آقای دکتر محیی الدین نبوی عضو وزارت خارجه ودبیر سابق سفارت ایران در پاریس که در ضمن انجام وظیفه دوره دکترای دولتی را دررشته حقوق بین‌الملل باموفقیت طی کرده است بطهران وارد شد .

ایستگاه اتوبوسها در خیابانهای یکطرفه

بموجب اطلاعیه امروز شهربانی کل بمنظور مشخص ساختن‌ایستگاه اتوبوسها در خیابان های فردوسی وسعدی ایستگاه های اتوبوس بارنك زرد خط کشی گردیده واتوبوسها موظفند درمنتهی‌الیه خط کشی توقف وقبل از حرکت اتوبوس جلو حق حرکت نخواهند داشت

ضمنا بکلیه رانندگان اتومبیلهای شخصی اخطار میشود که ازتوقف در ایستگاه های اتوبوس مطلقا خودداری نمایند واگر برخلاف این‌دستور رفتارشود مامورین متخلف‌راتحت‌تعقیب قرار خواهند داد .

بسوت اعلام‌خطر توجه کنید

اطلاعیه زیر ازطرف شهربانی کل کشور صادر شده است :

چون درمواقع بروز حریق وآتش سوزی برای خاموش کردن حریق احتیاج دارد که‌اتومبیلها ومامورین آتش‌نشانی باسرعت بمحل وقوع حادثه برسند بکلیه رانندگان وسائط نقلیه موتوری اخطار میشود که بمحض شنیدن سوت اعلام خطر درمنتهی الیه دست‌راست خیابان توقف وراه‌رابرای‌عبور وسائط نقلیهٔ آتش نشانی بازنمایند .

شورای پیمان بغداد دراعضای پیمان تجدید نظر میکند

علت تجدید نظر انقلاب عراق وسیاست مبهمی است‌که رژیم جدید عراق درپیش گرفته‌ـ بیك دبیرکل پیمان بغداد گفت شورای پیمان بغداد بمنظور توسعه اقتصادیات اعضاء، تصمیماتی میگیرد

محافل دیپلماتیك پاکستان خاطر نشان ساختند که جلسه شورای وزیران پیمان بغداد که کمیته‌های آن ازفردا شروع بکار خواهند کرد مهمترین مسئله ای راکه موردبررسی قرار خواهند داد تجدید نظردراعضاء پیمان بادر نظر گرفتن تغییراتی‌که پس از انقلاب عراق در خاور میانه ونزدیك روی داد میباشد .

خبر گزاری فرانسه از کراچی گزارش میدهد که محافل مزبور خاطر نشان ساخته اند شورای‌وزیران به خصوص مواد اساسی پیمان را مورد بررسی قرار خواهند داد تا خروج عراق ازآن که حدس زده میشود تاپایان سال جاری عملی‌گردد به فعالیت آن کوچکترین لطمه‌ای نزند .

نزدیکی مسلمانها

از طرفی احتمال دارد که‌سه کشور مسلمان عضو پیمان بهم نزدیکتر شوند واز طرفی از امریکا جهت امنیت خود تضمینات لازم رابدست آورند .

از طرف دیگر شورا مسئله نفوذ و توسعه کمونیسم رادر عراق مورد رسیدگی قرار میدهد هرچند که‌با روش ضد کمونیستی که جمهوری متحده عربی اتخاذ کرده است تا اندازه‌ای جبران این امر شده ودر جلوگیری ازنفوذ کمونیسم در عراق موثر است . محافل مزبور ضمنا تاکید کرده‌اند که طرح های نظامی واقتصادی پیمان مجددا مورد بررسی وتجدید نظر قرار میگیرد تا پیمان بتواند باحقایق جدید خودرا تطبیق دهد .

بازگشت بیك

یونایتد پرس از بغداد گزارش میدهد که ژنرال میرزا عثمان علی بیك دبیر کل تازه سازمان دفاعی پیمان بغداد که به آنکارا رفته بود بکراچی وارد شد . وی هنگام ورود اظهار داشت که شورای وزیران پیمان بغداد در جلسات آینده خود بمنظور توسعه اقتصادیات و حفظ امنیت مناطق مربوط بخود تصمیمات لازم اتخاذ خواهد کرد . وی که‌از پاکستان میباشد افزودروح همکاری وبرادری میان ملت های تشکیل دهنده سازمان دفاعی پیمان بغداد حکم فرما است .

مظهر آزادی

معاون دبیر کل پیمان بغدادوابسته بامور سیاسی اظهار داشت که پیمان بغداد مظهر یك سازمان آزاد است که میخواهد آزادی راتامین کند. نامبرده عصرامروز طی نطقی که‌از رادیو کراچی ایراد نمود گفت : پیمان بغداد اعلامیه‌ای است که‌طبق آن کشور های عضو آن میخواهند دریك‌محیط‌صلح‌وآرامش کامل‌زندگی کنندوروابط‌دوستی‌رابایکدیگرتوسعه دهند . وی گفت ما خواستار آزادی هستیم ومیخواهیم با کمال افتخار وسر بلندی آزاد باشیم . مامعتقدیم که هروقت اصول آزادی ما بخطر بیافتد سیاست بیطرفانه کافی نمی باشد .

ایجاد تشنج دستجات عراقی در مرز

بقیه از صفحه اول

ضد مذهبی در این شهر ها کرده‌اند.

مسافر مزبور اضافه کرده است که تابحال محل بازداشت عبدالسلام‌عارف در بغداد فاش نشده و طرفداران عارف که اخیرا عده آنها در بغداد و شهرهای پرجمعیت دیگر بمقدارزیادی افزایش یافته است دست به تظاهراتی علیه رژیم قاسم میزنند .

عشایر عراق نیز چون متوجه اعمال کمونیستها شده‌اند با شدت شروع بمبارزه باآنها نموده‌اند ـ کسبه و تجار ایرانی مقیم عراق تمثال‌شاهنشاه را دردکاکین خود نصب نموده در تظاهرات عناصر عراقی که علیه‌حکومت قاسم به عمل می‌آید شرکت نمی نمایند .

عشایر عراق به امنیتی که درنواحی مرز نشین ایران حکمفرماست غبطه میخورند . دولت عراق که از این موضوع بخوبی آگاه است در سراسر نوار مرزی دسته‌های مرموزی را مامور تولید اختلاف و ایجاد تشنج کرده است .

در روزهای اخیر علماء و روحانیون عراق باردیگر علیه تبلیغات عناصر کمونیست به‌رژیم قاسم: اعلام خطر نموده‌اند و این تبلیغات را علیه دین اسلام خوانده و تقاضای ممنوع‌ساختن آنرا کرده‌اند .

دامداران عراقی

بطوریکه خبرنگارما از موصلنگرد گزارش میدهد دیروز کمیسیونی تحت نظر مقامات انتظامی مرز و مرزبانان ایران و عراق باشرکت فرمانده پادگان نظامی‌ایران، مرزبانان عراق، نماینده ادارهٔ خالصهٔ، نماینده دام پزشکی ونمایندگان عشایر عراق در مرز تشکیل گردید .

دراین کمیسیون‌در مورد تقاضاهای مرز نشینان عراقی و دامدارانی که برای تعلیف احشام خود احتیاج به مزارع و چراگاههای مرزی ایران دارند مورد مذاکره قرار گرفت و درنتیجه به‌عشایر ودامداران عراقی اجازه ورود بخاك ایران از مرز «فکه‌موسان» و«دهلران» داده شد .

بابت حق تعلیف مبلغ یك میلیون و هفتصد هزار تومان از دامداران عراقی گرفته میشود .

پناهندگی کردها

ضمنا خبر واصله از کردستان حاکیست که گروهی ازاکرادعراقی آمادگی خودرا برای پناهندگی به ایران اعلام داشته و تاکنون‌عده‌ای از آنها در مرز «سردشت» بایران پناهنده شده‌اند .از مقامات مسئول در مرز هنوز دراین باره‌اطلاعی کسب نگردیده است .

تبریکات

جناب آقای دکتر نشاط

موفقیت شما را در رشته دکترای ادبیات بشما تبریك میگوئیم .

جاوید ـ کافی ـ توانا

آ ـ ۲۶۴۲۳

آگهی تشکیل مجمع همگانی فوق‌العاده

مجمع همگانی‌فوق‌العاده شرکت‌امپریال‌با مسئولیت محدودبمنظور انتخاب هیئت مدیره ساعت پنج بعداز ظهر روز یکشنبه پنجم بهمن ماه ۱۳۳۷ در محل شرکت واقع در خیابان سعدی ساختمان ثابت پاسال تشکیل خواهد شد بدینوسیله از کلیه آقایان شرکاءتقاضا میشود در روز و ساعت مقرر در جلسه مجمع حضور بهمرسانند .

شرکت امپریال با مسئولیت‌محدود

آ ـ ۲۶۴۵۵

آگهی تشکیل موسسه خیریه حکیمی

بمنظور اقدام در امور خیریه و نگاهداری پرورشگاه حکیمی(بشرح اساسنامه مربوطه) موسسه‌ای بنام موسسه خیریه حکیمی در تاریخ ۱۶ر۹ر۳۷ در تهران خیابان اکباتان ـ کوچه آهنی ـ پرورشگاه حکیمی تشکیل ودر تاریخ ۲۷ر۱۰ر۳۷ ذیل شماره ۴۰۸ در دفتر موسسات غیر تجارتی به ثبت رسیده است اداره امور موسسه مزبور مادام‌الحیات موسس (بانو بلقیس حکیمی) با مشارالیها خواهد بود و آقایان حاج سید رضا فیروز آبادی و عباسقلی حکیمی وسید عباس هاشمی واحمد بازرگان در زمان حیات موسس بعنوان مشاور با بانوی مرقوم تشریك مساعی نموده و پس از فوت بانوی نامبرده طبق مندرجات اساسنامه مربوطه بعنوان هیئت مدیره عمل خواهند نمود .

رئیس اداره ثبت شرکتها و علائم تجارتی واختراعات . مهدی نراقی

آ ـ ۲۶۴۳۱

آگهی مناقصه شماره ۹۰۱

خرید ماشین‌آلات برای کارخانه چوب‌بری جنگل لاجیم

سازمان حساب عملیات مخصوص وزارت راه برای تکمیل کارخانه چوب‌بری و تهیه تراورس جنگل لاجیم سه قلم لوازم زیر را از طریق مناقصه خریداری مینماید .

۱ـ یکدستگاه کارخانه چوب‌بری کامل باتمام لوازم و ملحقات طبق ورقه مشخصات موجود .

۲ـ یکدستگاه لبه‌بر چوب (Edgeh) بالوازم و ملحقات طبق ورقه مشخصات موجود .

۳ـ یکدستگاه سکوب مخصوص کارخانه چوب‌بری باملحقات ولوازم طبق ورقه مشخصات موجود

بنگاهها وشرکت هائی که مایل بفروش هریك از سه قلم لوازم فوق میباشند میتوانند قبلا برای اخذ مشخصات کامل بدفتر سازمان حساب عملیات مخصوص وزارت راه واقع‌در خیابان جلال‌بایار (ایرانشهر سابق) کوچه نمازی دست راست درب دوم مراجعه و پیشنهادات خودرا تا ساعت ۱۰ صبح روز یکشنبه دوازدهم بهمن ماه ۱۳۳۷ بدفتر مزبور تسلیم نمایند .

پیشنهاد دهندگان بایستی معادل ۵٪ قیمت پیشنهادی خودرا بعنوان وجه‌الضمان بحساب شماره ۹۰۲ سپرده خزانه‌داریکل‌تحویل ویا تضمین بانکی معادل همین مبلغ بمدت یکماه به پیشنهاد خود ضمیمه نمایند وجه نقد وچك تضمین شده پذیرفته نخواهد شد.

به پیشنهادات فاقد سپرده ویا پیشنهاداتی که پس‌از موعد مقرر برسد ترتیب اثر داده نخواهد شد. هرگونه مالیات و عوارض و هزینه حق‌الدرج آگهی بعهده برنده مناقصه خواهد بود .

چنانچه برنده مناقصه از انجام پیشنهاد و تعهد خود خودداری نماید ۵٪ پیشنهادی او بسود صندوق دولت ضبط خواهد شد .

پیشنهادات راس ساعت ۱۱ روز دوازدهم بهمن ماه ۱۳۳۷ در دفتر سازمان گشوده و قرائت میگردد. حضور پیشنهاد دهندگان آزاد و سازمان در رد یاقبول یك یا کلیه پیشنهادات وارده مختار خواهدبود.

حساب عملیات مخصوص وزارت راه

۱ـ۳ آ ـ ۳۷۶۹۸

آگهی شهرداری تهران

بدینوسیله باطلاع عموم صاحبان تابلوهای تبلیغاتی منصوب در کنار جاده های تهران میرساند .

چون بموجب تصویبنامه شماره ۳۷۷۰۵ر۱ـ۲۴ر۶ر۳۷ وزارت کشور بقائم‌مقامی انجمن شهر مقرر است از هریك متر از سطح تابلوهای تبلیغاتی پانصد ریال و هرمتر مازاد دویست وپنجاه ریال‌و کمتراز یکمتر بمیزان یکمتر (باستثنای موسسات دولتی و تابلوهای راهنما) عوارض بنفع شهرداری وصول گردد .

بنابراین بکلیه صاحبان تابلوها که مشمول این عوارض میباشند برای دومین‌بار تذکر داده میشود که‌از تاریخ‌انتشار این آگهی ظرف مدت ده‌روز اعم‌از آنکه قبلا قراردادی با شهرداری منعقد نموده یا ننموده باشند باداره کل درآمد شهرداری مراجعه فرمایند تا ترتیب پرداخت بدهی آنان داده شود.

ضمنا تابلوهائیکه صاحبان آنها از مراجعه خودداری نمایند بوسیله مامورین شهرداری کنده شده وباعتراضات بعدی هیچگونه ترتیب اثری داده نخواهد شد .

شهردار تهران

۱ـ۳ آ ـ ۳۷۶۹۶

نامه سازمان برنامه به روزنامه اطلاعات

کمکهای سازمان برای دانشگاه تهران کافی نیست

سازمان برنامه متجاوز از۶۲۰ میلیون ریال برای اجرای طرحهای مختلف دانشگاه تهران کمك کرده است

دیروز سازمان برنامه در پاسخ اظهارات رئیس دانشگاه تهران‌در مورد کمك های سازمان برنامه بفرهنگ و دانشگاه نامه‌ای باداره روزنامه اطلاعات ارسال داشت .

دراین نامه اشاره شده که‌سازمان برنامه طبق قانون برنامه‌ای برای توسعه امور فرهنگی و تکمیل نقائص مؤسسات وابسته به آن و نیز فراهم ساختن اعتبارات مربوط به اعزام استادان و دبیران دانشکده هابه خارجه ونیز ساختمان‌دانشکده های تابعه دانشگاه تهران مبالغی صرفه نموده وتا پایان سال ۳۶ مبلغ ۲۵۷ر۱۲۵ر۲۹۱ر۳۵ ریال پرداخت کرده است که این‌مبلغ بمصرف ساختمان های دانشکده های علوم و ادبیات و معماری وهنر های زیبا و ساختمانهای مسجد و آزمایشگاههای ئیدرولیك وژئوـ فیزیك دانشگاه رسیده است.

در سال جاری نیز برای تکمیل ساختمان و رفع نقائص دانشکده ها و تجهیزات مربوط به آن مبلغ ۵۸،۷۶۱،۱۶۰،۱۰ ریال ازاعتبارات فرهنگی سازمان برنامه پرداخت گردیده و مبلغ ۱۳،۹۵۵،۰۰۰ریال به موسسه علوم اداری (وابسته به دانشکده حقوق) کمك شده کمك های دیگر سازمان از این قرار بوده است :

یك میلیون و دویست هزارریال برای تامین هزینه اعزام استادان و دبیران بخارجه برای تکمیل ساختمان دانشکده دامپزشکی در سال ۳۶ مبلغ ۷۷،۶۰۰،۰۰۰ ریال واعتبار تامین شده برای سال‌جاری ۳۶،۸۶۰،۰۰۰ ریال‌سهم‌برای‌ساختمان دانشکده کشاورزی در سال ۳۶ مبلغ ۴۴،۳۸۴،۰۰۰ ریال تامین اعتباربرای‌سال۳۷ مبلغ ۱۳،۷۱۶،۰۰۰ ریال کمك به انستیتومالاریالوژی وپارازیتولوژی دانشکده پزشکی ۱۱۰،۳۸۴،۹۳۴ ریال ـ خرید میکروسکپ الکترونیك یك‌میلیون وپانصدهزار ریال ـ هزینه‌ساختمان محل نصب میکروسکپ‌ولابراتوار سرطان پنج میلیون ریال ـبنابراین سازمان برنامه از ابتدای اجرای برنامه هفت ساله تاکنون بالغ بر ۶۲۰،۴۸۶،۳۸۵ ریال برای‌اجرای طرح های مختلف دانشگاه تهران کمك کرده است .

البته مبلغ مزبور ممکن است کفایت احتیاجات زیاد دانشگاه تهران را ندهد و مسلما هم نمی دهد ولی متاسفانه سازمان برنامه اعتبارات محدودی داردکه‌میبایستی درکلیهٔ شئون اقتصادی واجتماعی کشور باتوجه بقانون برنامه هفت ساله دوم بمصرف برسد .سازمان برنامه کوشش نموده و مینماید که حداکثر کمکی راکه ممکن باشد بنماید .

بحث دراطراف سود بازرگانی آغاز شد

صبح امروز کمیسیون سهمیه در وزارت بازرگانی تشکیل شد وبحث دراطراف یکجانمودن سود بازرگانی و حق انحصار وسایر حقوق غیر گمرکی آغاز شد .

رسیدگی بسودبازرگانی آخرین قسمت کار کمیسیون سهمیه سال ۳۸ میباشد وطولانی ترین بحث ها را برای کمیسیون بوجودخواهدآورد.

۸نفرمشمول منع‌مداخله‌درشهرداری

امروز ازشهرداری اطلاع رسید که‌طبق قانون منع مداخله کار مندان درمعاملات دولتی هشت نفر ازکارمندان شهرداری تهران مشمول این‌قانون شده‌اند که تقاضای بازنشستگی نموده‌اند .اغلب این کارمندان‌ازمهندسین شهرداری می‌باشند که‌اکنون منتظرخدمت هستند .

برای نجات ۲۸۵۰ نفر زنان قلعه شهرنو

قبلا باطلاع خوانندگان محترم رسید که‌بدستور آقای پرتودادستان تهران مقدمات سرشماری اطفال وکودکانیکه در قلعه شهرنو بسرمیبرند فراهم شده وقرار است این اطفال بینگاههای خیریه معرفی شده و ترتیب سکونت وتربیت آنهاداده شود ،اینك مامورین اداره پلیس‌تهران مشغول تهیه آماری دراین باره میباشند .

امروز کسب اطلاع شد که دادسرای تهران مصمم است پس‌از جمع‌آوری اطفال ساکن قلعه شهرنو دست باقدام دیگری بزند .این اقدام عبارت از آنست که‌از طرف دادسرا مامورینی بقلعه شهرنو اعزام شوند ودرباره زندگی ساکنین این محله تحقیقاتی نموده وبزنانی که حاضر شوند دست ازکار خود کشیده واین محل‌را ترك کنند کمك‌هائی شود تادرکارگاهها ویابنگاهها مشغول‌کارگردند وزندگی شرافتمندانه‌ایرا آغاز کنند .

عده زنانی که درقلعه شهرنو سکونت دارند درحدود ۲۸۵۰ نفر میباشند که البته خدمتگاران وصاحبان خانه‌ها بحساب نیامده است وعده زیادی ازاین زنان چنانچه ترتیبی داده شود که‌بکاری مشغول شوند حاضرند دست ازکار خود برداشته وازاین محل خارج شوند.

عده اطفالی که‌درحال حاضر درقلعه شهرنو بسر میبرند بیش‌از سیصدنفر میباشد که‌پس‌از آمارگیری کامل ورسیدن گزارش لازم‌بدادسرا درباره آنها تصمیم قطعی اتخاذ خواهد شد.

از فردا هفته سوم

سینمای بزرك سعدی

ـ یك سوژه ازانحراف وسقوط ...

ـ فیلمی که بنیان عقیده پیروان مکتب گناه ولذت را واژگون میسازد ...

• * •

اول آسیابان عشوه‌گر بعد اتللو ـ اینك سوداگران عشق

این سه فیلم همواره درسرلوحه بزرگترین آثار سینمائی‌که بزبان فارسی دوبله شده‌اند قرار خواهند داشت

عشقهائی کزپی رنگی بود — عشق نبود عاقبت ننگی بود

آ ـ ۲۷۷۰۲ — ASH.N.A.Co

آخرین خبر تا ٤ بعدازظهر

خارجه

آخرین مصاحبه مطبوعاتی میکویان درآمریکا

از واشنگتن ـ رویترامروز میکویان‌معاون‌نخست‌وزیرشوروی‌آخرین‌مصاحبه مطبوعاتی خودرا باخبرنگاران آمریکائی وخارجی انجام خواهد داد .باضافه میکویان قراراست با دوگلاس دیلون مهمترین‌کارشناس اقتصادی وزارت خارجه آمریکاپیرامون روابط بازرگانی دوکشور گفتگو نماید تا امکان توسعه تجارت آمریکا وشوروی مورد بررسی قرارگیرد .

میکویان گفته است : « بیائید تجارت ورقابت کنیم و نجنگیم. ».

معاون نخست‌وزیر شوروی اظهار داشته است که‌شوروی مایل است ازآمریکا مقداری کارخانه کامل خریداری کند .میکویان قراراست بالوئیس اشتراوس وزیر بازرگانی آمریکا نیز ملاقات نماید . امشب‌منشیکوف ضیافت بسیار بزرگی بافتخار میکویان در سفارت شوروی خواهد داد.پس ازآن‌میکویان باعده‌ای از شورویها برای تماشای فیلم موزیکال «دختران کوچك» میرود.

میکویان فردا بامداد به‌نیویورك خواهد رفت تا از آنجا به‌سوی اروپا پرواز کند. ضمنا آسوشیتدپرس گزارش میدهد باآنکه میکویان پیشنهادی برای پایان دادن به‌بن‌بست روابط کنونی‌شوروی و آمریکا نکرده‌است ، بسیار محتمل است که طی چندماه آینده کنفرانسی از وزرای خارجه کشورهای بزرك تشکیل شود.

مقامات آمریکا از این هفته برای تهیه طرح این مذاکرات با متحدین سازمان آتلانتیك شمالی خودشروع به‌تبادل نظر خواهند کرد.

یك هفته است خروشچف ناپدید شده !

مسکو ـآسوشیتدپرس ـبیش‌از یك هفته‌است که خروشچف درهیچ یك ازمحافل اجتماعی دیده نشده‌است . دیپلوماتهای خارجی اظهار میدارند که خروشچف درمسکو نیست .و لی معلوم نیست خروشچف درحال حاضر کجااست وآیا استراحت میکند ویاخود رابرای کنگره بیستویکم حزب که در۲۷ژانویه گشایش خواهدیافت ،آماده میسازد .

سربازان سوریه به‌گشتی‌های اسرائیل تیراندازی کردند

تل‌اویو ـخبرگزاری فرانسه ـبامداد امروز باردیگر نگهبانان مرزی سوریه بطرف گروهی ازگشتی های‌اسرائیل که‌درمنطقه دریاچه طبریه درحرکت بودند تیراندازی کردند . گزارش میرسد که‌دراین تیراندازی به نیروهای اسرائیل تلفاتی وارد نشده واسرائیل هااز پاسخ دادن به‌شلیك سوریه‌ای‌ها خودداری کرده‌اند .

هریمن برای ملاقات بارهبران شوروی بمسکو میرود

والی‌فورد ـ خبرگزاری فرانسه ـ اورل هاریمن فرماندار سابق‌ایالت نیویورك در یك مصاحبه مطبوعاتی اعلام داشت که دیگر در انتخابات عمومی آمریکا شرکت نخواهد کرد بلکه بطور خصوصی بزندگی‌سیاسی خود ادامه خواهد داد .

هاریمن گفت که در بهار آینده بمسکو سفر خواهد کرد .و امیدوار است بتواند بارهبران سیاسی شوروی ملاقات ومذاکره کند .

سومین کتاب کاریل چسمان توقیف شد

سان رافائل ـ کالیفرنیا ـ یونایتدپرس ـامروز یکی از ناشران کتاب که آثار کاریل چسمان جنایتکار معروف آمریکائی را چاپ میکرد ومتهم شده است که بدون اجازه مقامات قضائی نسخه خطی کتاب جدید چسمان را از زندان خارج کرده‌است مبا پرداخت هزار دلار وجه‌الضمان‌آزادشد . وی بهمین‌اتهام محاکمه خواهد شد .

کاریل چسمان‌که ازسال ۱۹٤۹ محکوم بمرك شده تاحال دو کتاب نوشته است که مقامات قضائی اجازه انتشار آنهارا دادند ولی چاپ کتاب سومی او بنام «چهره‌عدالت» ممنوع گردید .

بااین حال معلوم نشد که نسخه خطی وی به چه وسیله‌ای اززندان خارج‌گردید .

داخله

سپهرستانها

۲کیلو و۲۲۵ گرم تریاك کشف شد

بنا بگزارش آخروقت امروز خبرنگار ما از خرم‌آباد مامورین مبارزه با تریاك‌طی بازرسی از منزل سید محمدعلی یکی ازاهالی خرم‌آباد مقدار دو کیلو و۲۲۵ گرم تریاك کشف کردند و ضمن تنظیم صورتمجلس‌بدادسرای این شهرستان تحویل دادند .

سید محمدعلی صاحب تریاکهای مکشوفه متواری شده

اتومبیلی ناشناس دونفررا مقتول ویکنفررا مجروح‌کرد

آخر وقت امروز خبرنگارما از بندر معشور تلفنی اطلاع داد . حکیمه نژادی ۵۵ ساله‌یکی از زنان بندرمعشور بافرزند خود کریم نژادی و عروسش بنام شریفه حسابی از مهمانی بخانه خود بازمیگشتند هنگام عبور از خیابان اتومبیلی که باسرعت سرسام آوری حرکت میکرد باآنان تصادف نمود .

دراین تصادف حکیمه و کریم آناجانسپردند وشریفه نیز بسختی مجروح گردید. اتومبیل مزبور نیز بدون اینکه هیچگونه از آن اثری بجا مانده باشد باهمان‌سرعت از محل حادثه دور شد .

هوای مراغه گرم شده است !!

آخروقت امروز خبرنگار ما ازمراغه اطلاع داد هوای شهرستان مراغه بطور بیسابقه‌ای روبگرمی گذاشته وگرمای هوا در این فصل آنهم تاباین درجه در این شهرستان بیسابقه بوده است . درسالهای پیشین در این فصل برف سنگینی بزمین نشسته بود درصورتیکه امسال برخلاف سالهای گذشته هم‌اکنون اهالی بی‌پالتو وبدون هیچگونه احساس سرما بسر میبرند و معمرین‌مراغه نیز اینچنین وضعی را بخاطر ندارند.

رئیس دانشگاه تهران وکاردار سفارت آمریکا درشیراز

طبق گزارش آخر وقت امروز خبرنگار ما از شیراز آقایان دکتر فرهاد رئیس دانشگاه تهران ،دکتر افشار وکاردار سفارت آمریکا باتفاق همسر سفیر کبیر آمریکا باهواپیمای اختصاصی سفارت بشیراز وارد شدند و در فرودگاه از طرف آقایان فرماندار ،روسای شهربانی ، دانشگاه ، رصد خانه واصل چهار شیراز مورد استقبال قرار گرفتند .

هیئت مزبور به ملاقات آقای استاندار رفتند وعصر امروزاز بیمارستان نمازی ،رصدخانه ودانشگاه این شهرستان بازدید میکنند وشام را مهمان آقای‌استاندار خواهند بود .

بقرار اطلاع صبح فردا هیئت مزبور بتهران باز میگردد سفیر کبیر آمریکا که قرار بود با هیئت مزبور بشیراز بیاید بعلت ورود اعضای‌کنگره آمریکا بااین هیئت بشیراز نیامد .

تهران

سه سال زندان بااعمال شاقه

مقارن ظهر امروز شعبه دوم دادگاه جنائی بریاست آقای معاونزاده که مشغول رسیدگی باتهام دونفر بنام جواد پیرولی فرزند محمد شغل ماست‌بند و حسن اسلامی شغل زاندارم بود بکار خود خاتمه داد و وارد شور شد.

این دونفر باتفاق چندنفر دیگر چندی قبل دراثر یك نزاع که براثر موضوعی جزئی روی داده بود برسر اروجعلی نامی ریخته و اورا بسختی مضروب کردند و نامبرده دراثر ضربات وارده درگذشت بدینجهت دونفر مزبور که متهمین اصلی بودند درپرونده جداگانه‌ای تحت تعقیب قرار گرفتند.

دوساعت بعداز ظهر امروز دادگاه هریك ازآنها را بسه‌سال زندان با اعمال شاقه محکوم کرد.

پنجاه هزار بشکه نفت

در صفحه‌امروز اخبار شهرستانها خبری درباره چاه شماره ۵۳ نفت آغاجاری که بزرگترین چاه نفت‌جهان شناخته شد درج گردیده که طی‌آن خاطر نشان شده‌است که محصول روزانه‌چاه مزبور پنجاه هزار بشکه نفت می‌باشد ولی متاسفانه این‌مقدار درتیترخبری‌هزاربشکه‌قیدگردیده که بدینوسیله تصحیح میشود .

پیش‌بینی وضع هوا

وضع هوای ایران تا ظهر فردا طبق گزارش اداره پیش‌بینی‌هواشناسی مهرآباد بدینقرار است :

هوای ناحیه آذربایجان ابری بتدریج توام با بارندگی های پراکنده خواهد شد ،هوای نواحی کردستان ،لرستان وخوزستان بتدریج ابری شده وبعدا توام با بارندگی در ارتفاعات میشود ،هوای شهرستانهای مرکزی بتدریج توام با مقداری ابر میگردد ،هوای بقیه نقاط صاف همراه بالکه‌های ابرخواهد بود .

هوای‌تهران نیز قسمتی ابری‌بتدریج دربعضی ساعات ابری‌میشود ودر فرداا‌حتمالا توام‌بابارندگی در ارتفاعات پیش‌بینی میشود .

گرمترین نقاطی که ایستگاه هواشناسی دارند در روز گذشته بندر جاسك وبندر عباس با حداکثر۲۲درجه سانتیگراد بالای‌صفر وسردترین نقاط شهرشیراز باحداقل ۸درجه‌سانتیگراد زیرصفر بوده‌است .

حداکثر درجه حرارت هوای شهر تهران ۱٤درجه سانتیگرادبالای صفر وحداقل آن‌یك درجه سانتیگراد زیر صفر بوده است .

عطیه ملوکانه به مادر سه‌قلوها

بطوری که قبلا اطلاع دادیم خانم شوکت حقی پور همسر آقای علی نقی حقی پور کارمند انحصارات و دخانیات ساکن استانه اشرفیه گیلان سه قلو وضع حمل کرده شاهنشاه مبلغ بیست هزار ریال بمادر سه قلوها مرحمت فرمودند تا بمصرف تغذیه نوزادان برسد. عطیه ملوکانه . توسط تیمسار سر لشکر بختیار معاون نخست وزیر برای مادر سه قلو ها ارسال گردیده است .

کنفرانس عالی قضائی روز چهارم بهمن افتتاح میشود

سخنگوی وزارت دادگستری اظهار داشت :کنفرانس عالی قضائی که باحضور رؤسای دادگستری های استانهای کشور روز چهارم بهمن ماه ، بمیله آقای دکتر اقبال نخست‌وزیر در سالن اجتماعات وزارت دادگستری افتتاح میشود این کنفرانس که تحت ریاست‌رئیس‌دیوانعالی کشور تشکیل میشود پیرامون موضوعات زیرمذاکره و اتخاذ تصمیم می‌نماید .

۱ـ تدابیری که‌موجب حسن اجرای قوانین وبسط عدالت و تحکیم‌قوه قضائیه کشور است .

۲ـ تحقیق درباره طرقیکه دادرسی‌را درحدود امکان سریعتر ودقیقتر وسهلتر می‌نماید .

۳ـنتایج حاصله از اجرای قوانین.

این کنفرانس مدت پنج روز ادامه خواهد داشت .

اهداء تلویزیون بوزیر پست وتلگراف

ساعت ده صبح امروز آقای تراوکا سفیر کبیر ژاپن در دفتر کار آقای مهندس اشراقی وزیر پست وتلگراف وتلفن حضور بهمرسانیده وشش دستگاه گیرنده تلویزیون ساخت کارخانجات ژاپنی هی‌تاچی، توشیبا ، نی‌هوندکی ،ماتشوشیبا ،هایاکاوا وسانیورا که از طرف کمپانیهای‌مزبور فرستاده شده‌بود هدیه نمود .

آقای وزیر پست وتلگراف وتلفن از این اقدام دولت ژاپن تشکر کرده ودستور دادند یکدستگاه از آنها به نخست‌وزیری وبقیه برای باشگاه دانشگاه ،آموزشگاه وزارت پست، تلگراف وتلفن .پرورشگاه کودکان شهرداری ،مرکز گیرنده بیسیم وباشگاه وزارتخانه فرستاده شود.

بازدید شهردار تهران از تجریش

صبح دیروز آقای مهام شهردار تهران باتفاق آقای لسانی رئیس اداره امور شهر شمیران از پل سربند دربند وپل زعفرانیه وهمچنین باغ کودکان باغ فردوس که در دست ساختمان است بازدید نموده وراجع بتوسعه سه راه زعفرانیه وسه راه اسدآباد تجریش دستورات لازم‌باداره کل‌فنی شهرداری دادند .

کشف دو میلیون ریال تریاك قاچاق

گزارش تلگرافی رسیده ازراهدان حاکیست که غروب روزگذشته آقای سرهنك بهزادی فرمانده ناحیه گارد گمرك زاهدان بناباطلاعی که دریافت داشته بود بادواکیپ سربازو درجه‌دار به تعقیب عده‌ای از قاچاقچیان پرداخته ویکصد کیلو تریاك خالص افغانی بارزش دومیلیون ریال از آنان کشف کرد .

قاچاقچیان بلافاصله بازداشت وباپرونده متشکله وعین تریاکها تسلیم عدالت گردیدند .

خیابانهای جدید یکطرفه

خیابانهای تنکابن، باغ سپهسالار وخانقاه یکطرفه میشود

امروز اطلاعیه زیراز طرف شهربانی کل‌کشور صادر شده‌است . بمنظور تسهیل امر عبور ومرور وجلوگیری ازبروز حوادث و تصادفات ناگوار ازتاریخ اول بهمن ماه خیابان تنکابن ازشمال بجنوب وخیابان خانقاه از شرق‌بغرب وباغ سپهسالار ازشمال بجنوب آزاد ویك طرفه اعلام میگردد .

شب نشینی بتاخیر افتاد

شب نشینی باشگاه بین المللی لاینز تهران که قرار بود روزپنجشنبه ۲ر۱۱ر در حضور والاحضرت شمس پهلوی برگزار گردد بعلت‌مسافرت معظم الیها به اروپا به بعد موکول گردید .تاریخ شب نشینی مزبور بعدا آگهی خواهد شد .

دبیر خانه باشگاه بین المللی لاینز تهران

آ ـ ۲٦٤٤۷ ۱ـ۲

کسالت شاهنشاه مرتفع شده است

درشماره دیروز اطلاع دادیم که‌روزچهارشنبه شاهنشاه طی‌مراسمی اجازه نفت گیری کشتی رضاشاه کبیر راصادر میفرمایند .

بطوریکه امروز کسب اطلاع شده عارضه کسالت شاهنشاه که‌خبر آنرا هفته گذشته باطلاع خوانندگان رساندیم برطرف شده واعلیحضرت همایونی دردفترکار مخصوص حاضر شده‌اند برای‌شرکت درمراسم آغاز بکار کشتی نفتکش رضاشاه کبیرازچندتن‌ازنمایندگان ورجال‌وروزنامه‌نگاران ومقامات محلی استان‌خوزستان دعوت‌شده‌است وبامدادفردامدعوین‌بوسیله قطار به‌بندر شاهپور عزیمت خواهند کرد.

ضمنا بطوریکه خبرنگارما ازبندر معشور اطلاع میدهد تیمسارسرلشکر تصیری فرمانده‌کارد شاهنشاهی باتفاق تیمسار دریادار مجلسی فرمانده منطقه یکم نیروی دریائی جنوب صبح‌امروز جهت ترتیب دادن‌برنامه‌تشریف فرمائی شاهنشاه به‌بندر معشور وارد شدند .

تقاضای دولت شوروی از دولت ایران

قبل از ظهر امروز آقای پگوف سفیر شوروی با آقای حکمت‌وزیر خارجه ملاقات نمود .

بقرار اطلاع سفیر شوروی از دولت ایران تقاضا نموده است که نماینده دولت شاهنشاهی در کنفرانس بهداشت جهانی از پیشنهادنماینده «اوکراین» پشتیبانی کند .

این پیشنهاد مورد مطالعه دولت قرار خواهد گرفت .

ترتیب گرفتن معافی پنجساله

امروز اعلامیه زیر از طرف اداره نظام وظیفه عمومی صادر گردید :

نظر باینکه در تامین احتیاجات دانشگاه نظامی مشمولین دیپلمه و لیسانسیه استقبال شایان وبی نظیری به عمل آوردند واین مراسم در نهایت نظم و ترتیب بانجام رسید اداره نظام وظیفه لازم میداند از کلیه شرکت کنندگان در مراسم قرعه کشی روز ۲۸ر۱۰ر۳۷ و جوانان پرشور ووطن پرست که باشور و علاقه خاصی حاضر بانجام این وظیفه مقدس گردیدند اظهار امتنان و سپاسگزاری نماید ضمنا برای اطلاع عموم تعداد شرکت کننده و تعدادی که موفق به گرفتن برك پنجساله شده‌اند بشرح زیر اعلام میگردد .

۱ـ مشمولینی که از روز ۱۳ الی ۲۷ دیماه ۳۷ برای شرکت در مراسم قرعه کشی دراین اداره ثبت نام نموده‌اند ٤۳۲٦ نفر .

۲ـ تعداد مشمولینی که قرعه پوچ بنام آنها اصابت نمود و برك معافیت پنجساله دریافت میدارند ۳۲۸۹ نفر.

۳ـ تعداد۱۰۰۵ نفر تحویل دانشگاه نظامی گردیدند که از این تعداد عده‌ای داوطلب و بقیه بحکم قرعه انتخاب گردیدند .

٤ـ از مشمولینی که ثبت نام نموده بودند . در روز قرعه کشی سلطنت آباد ۳۲ نفر حاضر نشدند ومرتکب غیبت گردیدند که طبق مقررات با آنها رفتار خواهد شد . در خاتمه به کلیه مشمولینی که‌قرعه پوچ بنامشان اصابت نموده ابلاغ میشود برای دریافت برك معافیت خود چنانکه ساکن شهرستان ها میباشند بایستی بمحل مربوطه حرکت نموده و برك مخصوص خودرا به‌حوزه نظام وظیفه محل ارائه دهند تا برك معافیت پنجساله صادر گردد مشمولینی که ساکن تهران میباشند از روز ۲۰بهمن ۳۷ به اداره نظام وظیفه مراجعه نمایند وطبق برنامه تنظیمی برگهای معافیت آنان تحویل خواهد گردید .

رئیس اداره نظام وظیفه عمومی سرتیپ مرتضی اخوی

ناحیه ۳ دادسرای تهران

روز پنجشنبه این هفته آقای دکترهدایتی وزیر دادگستری ناحیه ۳ دادسرای تهران را درخیابان رودسر میگشایند.

این ناحیه شامل چهار کلانتری ۱۲ـ۱۷ـ۱۹ و یوسف آباداست .

مهندس فروغی دیروز بتهران بازگشت وگفت :

همین دوروزه از نمایندگی استعفا میدهم

بعد از قطعی شدن استعفای آقای مهندس ظفرلیدر فراکسیون‌پارلمانی حزب مردم ،اکنون در محافل پارلمان صحبت از استعفای مهندس فروغی نماینده تهران است .

آقای مهندس محسن فروغی که چندی برای استراحت و معالجه‌در اروپا بسر میبرد دیروز بتهران مراجعت کرد ودر تماسی که خبرنگار ما با ایشان گرفت گفت. من در تصمیم سابق خود دائر به استعفاازنمایندگی مجلس‌شورایملی وادامه فعالیت حرفه ای خودم‌باقی هستم و بقول آقای مهندس ظفر «عتبه رابوسیده مرخص خواهم شد»

فردا بمناسبت عزیمت هیئت‌رئیسه بجنوب جلسه علنی مجلس‌شورایملی تعطیل است ودر جلسه آینده‌یعنی روز پنجشنبه ،آقای مهندس‌فروغی بعنوان قبل‌از دستورپیرامون‌استعفاء خود صحبت میکند وسپس استعفاء ایشان در همان جلسه قرائت و بجریان گذارده خواهد شد .

***

موضوع دیگری که پس ازاستعفای آقای مهندس ظفر طرف‌توجه‌اعضای فراکسیون حزب مردم قرار گرفته انتخاب جانشین‌ایشان درفراکسیون است وبطوریکه گفته میشود آقای دکتر موسی عمید نایب رئیس مجلس بسمت لیدر فراکسیون‌حزب مردم تعیین خواهد شد .

رئیس اداره اطلاعات و مطبوعات وزارت خارجه

آقای دکتر محمدحسین مشایخ فریدنی رئیس‌اداره روابط فرهنگی وزارت خارجه که یکی از صاحبمنصبان برجسته فرهنگی میباشد باحفظ سمت بریاست‌اداره اطلاعات ومطبوعات وزارت امور خارجه نیز منصوب شد .

فرمانده گارد مجلس

آقای سرهنك حسینقلی راستی رئیس واحد های انتظامی دژبان ، باحفظ سمت سازمانی بنابتصویب رئیس مجلس شورای‌ملی بفرماندهی گارد مجلس منصوب شد .

بازگشت مدیر کل وزارت‌دارائی

آقای عبدالحسین‌مقتدر مدیر کل وزارت دارائی که جهت سرکشی بمامورین اعزامی وزارت دارائی رهسپار اروپا شده بود ،بعداز ظهر دیروز باهواپیما وارد تهران شد و عده‌ای از کارمندان وزارت دارائی ایشانرا استقبال کردند .

وزارت بازرگانی برای‌نظارت درصادرات یکعده‌کارشناس تربیت میکند

وزارت بازرگانی درنظر دارد که عده‌ای کارشناس صادراتی تربیت کند .

وزارت بازرگانی عقیده داردکه بعلت نداشتن کارشناس نمیتواند درصادرات نظارت وتجار راراهنمائی کند .

فعلا پیشنهاد لازم برای تشکیل کلاس تربیت کارشناس‌صادراتی برای آقای نیساری وزیربازرگانی فرستاده شده وپس‌از موافقت وی این نظر عملی خواهد شد واحتمال دارد که این کلاس درفروردین تشکیل گردد .

صادرات بشوری

در آذرماه ۳۷ از طریق گمرك استان یکم مقدار ۲ر۹۸۹ر۰۲۵ کیلو محصولات مختلف کشاورزی بارزش ۱۱ر۷۳٦ر۳۵۸ ریال‌بکشور شوروی صادر شده است.

فردا صبح

وهر سه‌شنبه

فردوسی

نشریه طبقه جوان وروشنفکر

که باهمکاری رسول پرویزی والف. پ. آشنا

نویسنده معروف آسمون ریسمون منتشر میشود

بخوانید

سه‌شنبه‌ها روز انتشار فردوسی است

آ ـ ۲٦۳٤۷

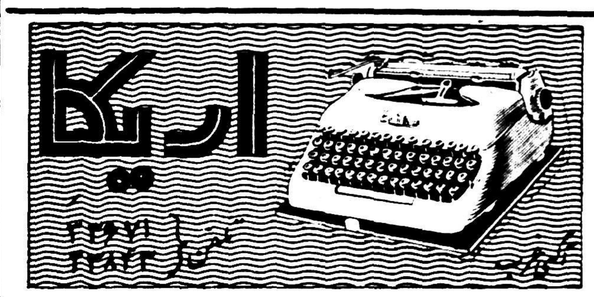

«مقاطعه کاران محترم»

برای خرید تراکتورهای «هانوماك»

بابلدوزر وانگلدوزر به

شرکت سهامی پلان

خیابان شمیران تلفن ۳۸۳۱۳ مراجعه فرمائید

آ ـ ۳۷٦۵۰ کلید

کشتی فرانسوی «ویل‌دوروئن»

کشتی فوق متعلق به خط کشتی رانی فرانسوی «حاورز» در روز۱۹ ژانویه در اسکله خرمشهر پهلو گرفته ومشغول تخلیه و بارگیری‌خواهد شد وپس از ۵ روز توقف در روز ۲۳ ژانویه بندر اخیر را بسوی اروپا ترك خواهد نمود .

«کشتی ویل‌دوروئن برای کلیه بنادر اروپائی بار قبول میکند»

برای کسب اطلاع و رزرو جا در تهران به کشتی رانی احمد زاده خیابان شاه رضا مقابل لاله‌زار نو ساختمان قند هاری تلفن ٦۹۳٤۳ ودر خرمشهر به تجارتخانه حاج‌سیدحسن‌احمدزاده وپسران مراجعه فرمائید .

آ ـ ۳۷۷۰٤ آگهی موقت

شب جمعه بمناسبت میلاد مسعود

حضرت علی (ع)

برندهٔ دویست هزار ریال جایزه فرهنگی

روغن نباتی گل

معرفی میشود

آخرین جلسه هیئت داوران مسابقه نگارش بهترین کتاب پیرامون شخصیت وشرح زندگانی حضرت مولی‌الموالی علی (ع) روزشنبه ۲۷ دیماه باحضور نمایندگان محترم دانشگاه تهران وشورای عالی فرهنك درمدرسه عالی سپهسالار تشکیل ومطالعه کتب رسیده پایان دبرنده مسابقه تعیین گردیدم .

اعلام رای هیئت داوران ازطرف دایره پخش روغن نباتی‌گل بهشب جمعه سوم بهمن‌ماه (سیزده رجب) موکول گردید .

دایره پخش روغن نباتی‌گل تلفن ۲۲٤٤٤

آ ـ ۳۷٦۲۲

«مژده»

کنسرو ماهی گوشتی تون و کنسرو ساردین

محصول کارخانه کنسرو ماهی بندرعباس به‌تهران وارد وبه‌بهای زیر :

کنسرو ماهی گوشتی تون هرقوطی ۲۰ ریال

کنسرو ماهی ساردین هرقوطی ۱۵ ریال

درمحل شرکت خیابان آمل کوچه دقت تلفن۳۷٤۰۱ ومغازه‌های عاملین فروش شرکت درمعرض فروش گذارده شده است .

شرکت سهامی کنسرو ومواد غذائی

آ ـ ۳۷۳۲۸ ۱ـ۵