اطلاعات

۲۸ صفحه

پنجشنبه پانزدهم دی‌ماه ۲۵۳۶ـ شماره ۱۵۵۰۵ تکشماره ۱۰ ریال

پس از ملاقات باسادات در اسوان

بین امریکا و اسرائیل بر سر فلسطینی‌ها اختلاف افتاد

انفلوانزا در میان دانش آموزان مدارس تهران

۸۰ درصد مراجعه کنندگان به درمانگاهها بیماران سرماخوردگی و بیماریهای ویروسی فصلی هستند

در صفحه ٤ ستون چهارم

روز ۲۶ اسفند برگزار میشود

کنکور ارتقاء گروه روساو آموزگاران مدارس

در صفحه ٤

کنگره یک‌ماده پیشنهادی برای اساسنامه را ردکرد

توصیه کنگره فوق‌العاده حزب درباره

تغییر شرایط استفاده دانشجویان از تحصیل رایگان

سادات دیروز بمحض فرود آمدن کارتر از هواپیمای‌خود در فرودگاه اسوان، واقع در مصر علیا ، وی را صمیمانه در آغوش کشید.

در صفحه ۲ عکس رادیوئی

نماینده سازمان آزادیبخش فلسطین در لندن ترور شد

داروی تنفر جنسی اختراع شد!

★ این دارو که بصورت «اسپری» بکار می رود دارای بوئی است که احساس جنسی مرد را خنثی می کند و موقتاً از زن فراری می شود .

در صفحه ۳ ستون اول

تلفات جنگ ویتنام و کامبوج سنگین است

در صفحه ٤ ستون اول

جورج حبش ووزیر خارجه لیبی وارد بغداد شدند

★ رئیس جمهوری الجزایر از بغداد به عربستان سعودی رفت

★ قذافی روش ملک ـ حسین را به او تبریک گفت .

در صفحه ۲ ستون چهارم

پس ازاعلام موافقت کنگره معتمدی دست جمشید آموزگاررا بعنوان دبیر کل حزب بلند کرده است .

در پایان کنگره دیروز

جمشید آموزگار دبیرکل حزب شد

کنگره توطئه استعماررا محکوم کرد

در صفحات ٤ ـ ۱۹ و آخر

طرح بهبود ترافیک تهران آماده شد

برقراری سرویس‌منظم‌برای کارمندان و دانش‌آموزان، تعیین مسیر های ویژه برای اتوبوسهای شرکت‌واحد واصلاح و افزایش خیابانها و بزرگراهها ازنکات اصلی این طرح است. در صفحه ۳ ستون سوم

دانمارک از ایران عذرخواهی کرد

در صفحه ٤ ستون ششم

ایران در ۹ رشته بازیهای آسیائی شرکت می کند

در صفحه ٤ ستون ششم

اشرافی ترین رستوران دانسینگ تهران افتتاح شد اندرگراند تلفن ۸۲۷۹۲۷ آ ـ ۹۱۱۹

شماره تلفن های جدید شرکت ساختمانی سد ۳۷۵۶۶۳ ـ ۳۷۱۹۶۱

اطلاعیه شهرک (شرکت ۲۹ ـ اسفند) بقیه در صفحه حوادث

کامپیوترها فقط به ضرر مردم اشتباه می کنند !

روزی نیست که عده‌ای قبض آب، تلفن و برق بدست، از پله‌ادارات مربوطه بالا نروند و به میزان آبونمان خود اعتراض نداشته باشند . ارقامی که روی این قبوض نوشته می شود ، گاه ارقامی نجومی است مثلا همین چند روز پیش آب بهای یک خانواده تهرانی ۱٤ هزار تومان‌شده است .گزارش صفحه ٥ را بخوانید.

این سو وآن سوی جهان !

مقاله احمد احرار درصفحه ٦

فیلمهای سینمائی امشب وفردا

چگونگی‌پخش‌فیلم های‌سینمایی امشب و فردای تلویزیون و برنامه های‌تلویزیون از امروز تاشنبه در صفحه ۲٤

یادداشت‌های بدون تاریخ

نوشته جواد مجابی در صفحه ۲۱

آن شب ، جسدی در بیابان شعله می کشید

نویسنده اطلاعات ، براساس ماجرای گلباجی و الماس، که چندی پیش محاکمه‌شان پایان گرفت ، قصه‌ای نوشته که درصفحه ۲۰ چاپ شده است.

زدیم برصف رندان ، هرچه بادا باد

کوتاه نوشته‌هایی به طنز از رویداد های ایران وجهان در صفحه ۹ چاپ شده است.

۳ تفنگدار در ۳ شهر به‌میدان میروند

امروز و فردا ، روز فوتبال است. پاس ، پرسپولیس و ملوان ۳ تفنگدار جام تخت جمشید، بازیهای داغ این هفته را برگزار خواهند کرد . در صفحه ۱۰

اطلاعیه سازمان آتش نشانی وخدمات ایمنی

بدینوسیله باطلاع اهالی محترم‌پایتخت می رساند : علاوه بر تلفن های معمولی این‌سازمان که‌در تمام ساعات شبانه روز آماده پاسخگوئی به استمداد اهالی پایتخت میباشد تلفن ویژه (۱۲٥) نیزبسرویس‌ارتباطات‌سازمان‌آتش نشانی اضافه شده است .

سازمان آتش نشانی و خدمات‌ایمنی

با نهایت تاثر وتاسف درگذشت مادر عزیزمان مرحومه بانو سیاله‌عانی ایرانی (دلباز) راباطلاع بستگان‌ودوستان و آشنایان می‌رساند. مجلس ترحیم‌مردانه وزنانه‌آنمرحومه ازساعت ۲ الی٤بعداز ظهر روز جمعه ۱٦ دیماه درمسجد مجد برگزار می‌گردد .

نسرین عانی ایرانی ـ انور عانی ایرانی

بانهایت تاثر وتاسف‌درگذشت مرحومه بانو سیاله‌عانی ایرانی (دلباز) را باطلاع بستگان ودوستان و آشنایان می‌رساند. مجلس ترحیم‌مردانه‌وزنانه آن‌مرحومه ازساعت ۲ الی٤ بعداز ظهر روز جمعه ۱٦ دی‌ماه در مسجد مجد برگزار می‌گردد .

شیرشکار، عانی ایرانی، زنگنه، نظریان، نورمنصوری ، آدمیت، پناهپور، خسرو شاهی .

بانهایت تاثر وتاسف فوت ناگهانی شادروان آقای حاج محمود جواهری ساعتچی همسر و پدر گرامی مارا باطلاع اقوام ودوستان و آشنایان می‌رساند .

مجلس ترحیم بعدا اعلام خواهد گردید .

قدسیه افشار صادقی ـ سعید ـ وحید ـ مسعود وختن جواهری ساعتچی .

با نهایت تاسف فوت ناگهانی آقای حاج محمود جواهری ساعتچی را به خانواده‌های محترم جواهری ساعتچی ـ افشار صادقی ـ و حریری مقدم بخصوص‌همسر محترم و فرزندانش سعید ـ وحید ـ مسعود وختن تسلیت عرض نموده بقای عمر بازماندگان را از خداوند متعال خواستارم .

نعمت‌اله آرام

روز دوشنبه ۱۷ دیماه ۲۵۳٦ مصادف بادومین‌سال درگذشت همسر وپدر عزیزمان شادروان محمد علی‌امیرخانی میباشد باتشکر از همه کسانیکه در عرض این دو سال ما را مرهون الطاف خود قرار داده‌اند مراسم بطور خصوصی برگزار میگردد.

همسر وفرزندان آن شادروان

اطلاعیه شرکت گسترش خانه‌های کارگری

شرح در صفحه ۲۳

آگهی استخدام

نیروی هوائی شاهنشاهی تعدادی غیرنظامی را در تخصص های مشروحه زیر باحقوق مکفی ومزایای قابل توجه به‌همکاری دعوت‌مینماید

درصفحه ۲٤

پیرمرد به پسرانش میگفت:

- اگرعصبانی شدید، دادبزنید، فریاد بزنید، یک چیزی رابشکنید. بهرحال کاری بکنید تاراحت شوید.
- اگرخوابتان گرفت درهروضعیت و هرجائی که هستید، چند دقیقه‌ای چشمهایتان راروی هم بگذارید و بخوابید.
- اگر(می زده) هستید به یک دیواری تکیه بدهید. به تیربرقی آویزان شوید تلوتلو بخورید. بهرحال هرچه طبیعت مستی حکم میکند انجام بدهید. بالاخره کسی پیدا خواهد شد تاشمارا بخانه برساند.

خلاصه اینکه درهروضعیتی هستید فقط یک کار را انجام دهید وتمام انجام دهید.

.....ولی هرگز درحال عصبانیت ، خواب آلودگی یامی زدگی رانندگی نکنید زیراهمه چیزناتمام میماند حتی خودزندگی.

ن م و ن ه

دانشگاه تربیت معلم دانشکده علوم تربیتی آگهی پذیرش دانشجوی فوق لیسانس مشاوره وراهنمائی

در صفحه ۱۸

سومین جشنواره وهمکاری تئاتر شهرستان

در صفحه ۲٤

استخدام مهندس برق، مکانیک ولیسانسیه فیزیک

درصفحه ۳

دعوت مجمع عمومی شرکت تعاونی مسکن پیوند

شرح درصفحه ۲۲

باداشتن حساب اندوخته پرثمر

اندوخته پرثمر

بانک عمران

میتوانید

درکلیه شعب سراسرکشورپول دریافت یاپرداخت فرمائید

در پایان دیدار سادات با رئیس جمهوری امریکا

کارترخواهان تخلیه همه اراضی اشغالشده اعراب شد

رئیس جمهوری آمریکا گفت که فلسطینی‌ها باید از حق تعیین سرنوشت برخوردار شوند

★ رفع سوءتفاهم سادات و کارتر ★

اسوان ـ خبرگزاری‌فرانسه‌ـ پرزیدنت کارتر دیروز در پایان مذاکرات ۵۵ دقیقه‌ای خود با سادات در اسوان مصر تاکید کرد که اسرائیل باید همه‌سرزمین های اشغال شده راتخلیه کند و کلیه کشور های منطقه حق داشته‌باشند در میان مرز های مطمئن و شناخته شده در صلح و امنیت بسر برند.

کارتر اضافه کرد که برای مسئله فلسطین نیز باید راه‌حلی پیدا شود.

رئیس جمهوری امریکا گفت مسئله اصلی شناسائی حقوق قانونی ملت فلسطین است و به فلسطینی ها باید امکان داده شود تا آزادانه در تعیین سرنوشت آینده خود شرکت کنند. کارتر گفت برای اینکه مذاکرات ک‍ی‌بثمر برسدباید همه طرفهای درگیر یک روش قابل انعطاف پیش‌گیرند.

نتایج

آگاهان سیاسی در اسوان اظهار داشتند از گفتگو های ۵۵ دقیقه‌ای کارتر وسادات سه‌نتیجه مهم بدست‌آورده‌اند:

سوءتفاهمی کهدر بارهٔمسئله کشور مستقل فلسطین میان امریکا و مصر وجود داشت برطرف گردید ، نظرات دو کشور درباره‌آینده ملت‌فلسطین بطور محسوس بیکدیگر نزدیک شده و بالاخره امریکا مستقیما درتلاش برای برقراری صلح در خاورمیانه درگیر شده است.

رفع‌سوءتفاهم

رئیس جمهوری امریکا بـا تاکید روی خود مختاری ملت فلسطین سوء تفاهمی را که پس از سخنان اخیرش درباره تاسیس یك کشور مستقل در سواحل غربی اردن و نوار غزه بوجود آمده بود برطرف‌ساخت هدف اصلی کارتر از توقف کوتاهش در اسوان رفع ایـن سوء تفاهم بود. قبلا از کارتر نقل شده بود که با ایجاد یك کشور مستقل فلسطینی مخالف است .

رئیس جمهوری امریکا هنگامی که میخواست اسوان رابسوی پاریس ترك کندبـا قاطعیت کامل گفت اسرائیل باید سرزمین هائی را که در سال ۱۹۶۷ اشغال کرده‌است تخلیه کندو اضافه کرد که باید همه کشور های منطقه از مرز های‌شناخته شده‌برخوردار باشندو قطعنامه های ۲۴۲ و ۳۳۸ سازمان ملل متحد بطور کامل اجرا شود و مسئله فلسطین بطور همه جانبه حل شود.

رئیس جمهوری امریکا از ابتکار جسورانه سادات‌ستایش کردو خاطر نشان ساخت که امریکا از تلاشهائی که‌اکنون برای برقراری صلح صورت‌می گیرد پشتیبانی میکند و مایل است نقش قاطعی دراین تلاش ها ایفاکند ومذاکرات کنونی با موفقیت کامل به برقراری صلح منجر شود.

پس‌از آن کارتر اصولی‌را که باید در یك صلح عادلانه محترم شمرده‌شود تشریح کرد و گفت صلح خاورمیانه باید براساس برقراری روابط‌عادی میان همه طرفهای درگیر استوار شود.

اسرائیل باید کلیه‌سرزمین هائی را که در سال ۱۹۶۷ اشغال کرده‌تخلیه کندو‌کشور های عربی و اسرائیل در باره مرز های مطمئن و شناخته‌شده برای همه طرفهای درگیرتوافق برسند و بالاخره مفاد قطعنامه های ۲۴۲و۳۳۸ سازمان ملل متحد بمرحله اجرا درآید ، اما مهمترین مسئله سرنوشت فلسطین است که باید بـا شناسائی حقوق‌قانونی فلسطینی هاو شرکت دادن آنها درتعیین سرنوشتشان حل و فصل‌شود.

محافل قاهره که ازسخنان قبلی کارتر در باره مسئله فلسطین مایوس شده بودند اظهارداشتند که بادیدارکارتر و سادات کلیه سوء تفاهمات موجود از میان رفته است ، محافل قاهره‌مخصوصاازسخنان کارتر در باره مسئله فلسطین با خوشحالی استقبال کرده‌اند وخاطرنشان ساخته‌اندکه میان سادات و کارتر در باره‌مسئله فلسطین وحدت‌نظر کامل‌وجود دارد . آگاهان سیاسی‌اظهار داشتند تاکید کارتر روی این موضوع‌که ابتکارصلح‌اسرائیل و مصر باید با موفقیت پایان یابد نشانه آن‌است که‌امریکا ازاین پس مستقیما به مصرو اسرائیل برای از بین بردن مشکلاتی که در جریان گفتگو هاپیش می‌آید کمك خواهد کرد. منابع نزدیك به رئیس جمهوری مصر اظهار اطمینان کردند که در گفتگو های آینده مصر و اسرائیل یك راه حل قابل قبول برای‌مسئله فلسطین پیدا خواهدشد.

کارتروزیر خارجه امریکا را برای شرکت در مذاکرات صلح به‌اسرائیل میفرستد

پاریس ـیونایتدپرس ـ جیمی‌کارتر رئیس جمهوری امریکا دیروز پس از آنکه در آسوان با انورسادات رئیس‌ـ جمهوری مصر روی راه حل مسئله فلسطین به مصالحه رسیدو دو طرف توافق کردند که لازم است مردم فلسطین نیز برای خود کشوری داشته باشند ، با هواپیما از مصربه فرانسه رفتو در پاریس ضمن نطقی خواستار پایان دادن معارضه شرقو غرب شد،ولی تاکید کرد که آمریکا خود را کماکان‌در قبال دفاع‌ازاروپا متعهد میداند.

رئیس جمهوری آمریکا دو ساعت پس‌از ورود به پاریس مردمی راکه‌در خیابان‌منتظرش بودند خوشحال کرد و درحالی که نه کلاهی به‌سر و نه‌بارانی یاپالتوئی بر تن داشت‌درهوای زمستانی چهار درجه‌سانتیگراد در خیابان شانزه‌لیزه‌به قدم‌زدن پرداخت و به میان مردم رفت.

کارتر هنگامی‌که ازآسوان با هواپیمای اختصاصی به‌طرف پاریس میرفت از داخل‌هواپیما بوسیله تلفن با مناهیم بگین نخست وزیر اسرائیل تماس گرفت و اورا در جریان‌نتایج مذاکراتش با سادات و سایر رهبران عرب که باآنها ملاقات کرده بود قرار داد .کارتردر این مکالمه تلفنی اضافه کرد که سایروس‌ونس وزیرخارجه آمریکا رابه‌بیت‌المقدس‌خواهد فرستاد تابه حفظ محیط‌مساعد و پرانگیزه‌ای که اکنون برای پیروزی صلح در خاورمیانه وجود دارد کمك کند. در آسوان رئیس جمهوری‌امریکا به سادات گفته بود که مانمی توانیم اجازه دهیم که فرصت خوب کنونی از دست برود.

کارتر هنگام ورودبه‌پاریس، اظهار داشت که در نظر دارد باژیسکار دستن رئیس‌جمهوری فرانسه در بارهٔحفظ قدرت‌دفاعی کشور های باختری مذاکره کند، دفاعی که لازم است در همان حال‌که آمریکاومتحدین غربی آن مداوما راه های رسیدن به صلح را در مناطق ناآرام دیگر جهان از قبیل خاورمیانه جستجو میکنند، نیرومند بماند . کارتر اضافه کردکه ببهود روابط با اتحاد شوروی و سایر کشور های اروپای شرقی و کاهش‌تسلیحات در سراسر جهان موضوعات دیگری هستند که قرار است در باره آنها مذاکراتی‌بارئیس جمهوری فرانسه انجام دهد.

کارتر بعدا درانجمن دوستی فرانسه و آمریکا که مقرآن در کاخ کنگره های پاریس قرار گرفته است سخنرانی دیگری ایراد کرد که ناظران سیاسی آن را نطق مهم وی در جریان سفر جاریش تلقی کرده‌اند . دراین سخنرانی کارتر در باره جزئیات نیازها و هدفهای دفاعی ممالك‌باختری سخن گفت و از جمله اظهار داشت : مـا قادریم همراه متحدان خویش آزادی خود را حفظ کنیم ، و دقیقا به این دلیل توانایی این کار راداریم که از نظر نظامی نیرومند هستیم.

جیمی‌کارتر رئیس جمهوری امریکا دیروز پس از ورودبه پاریس و قبل از آغاز گفتگو های خود با والری ژیسکار‌ـ دستن رئیس جمهوری فرانسه در خیابان شانزه‌لیزه قدم زد. عکس ،سران امریکا و فرانسه‌رادرحال قدم زدن‌در شانزه‌لیزه وپاسخ دادن به‌ابرازاحساسات پاریسیان نشان می‌دهد . «عکس رادیویی یونایتدپرس»

رهبران امریکا ، آلمـان و مصر با همسرانشان در فرودگاه اسوان

این عکس در پایان گفتگو های ۵۵ دقیقه‌ای جیمی کارتر با انورسادات در فرودگاه «اسوان» برداشته شده‌است. درردیف جلو (از چپ‌براست) روزالین کـارتر همسر رئیس جمهوری امریکا ، بانو اشمیت همسر صدراعظم آلمان،وجهان سادات همسر رئیس جمهوری مصر ،دیده‌میشوند. در ردیف وسط (از چپ براست) هلموت اشمیت صدراعظم آلمان فدرال‌ـ جیمی‌کارتر رئیس جمهوری امریکا و انورسادات رئیس جمهوری مصر دیده میشوند . هلموت اشمیت و همسروی که از مصر دیدن میکند در گفتگو های‌کارتر سادات‌شرکت نداشت ، ولی رهبران امریکا و آلمان بطور جداگانه و مختصر باهم گفتگو کردند. «عکس رادیویی یونایتدپرس»

پس از انتشار اظهارات کارتر

نخست‌وزیر اسرائیل باردیگر باایجاد یک کشور فلسطین مخالفت کرد

بیت‌المقدس ـ رویتر- مناهم بگین نخست وزیر اسرائیل‌بار دیگر تاکید کرد که اعراب فلسطینی نمیتوانند حق‌تعیین سرنوشت خویش بصورتیکه این مفهوم درعرف و قوانین بین‌المللی تعریف شده است برخوردار شوند.

بگین این عقیده را درحالی عنوان کرد که سیاستمداران اسرائیلی سخت سرگرم بررسی تازه ترین نظر اظهار شده از طرف‌جیمی‌کارتر رئیس‌جمهوری آمریکا درباره راه‌حل مسئله فلسطین بودند.

کارتر روز گذشته هنگامیکه در آسوان باانورسادات‌ملاقات کرده بود گفت که فلسطینی ها باید حق داشته باشند که در مذاکرات صلح خاورمیانه شرکت کنند و برای تعیین سرنوشت و آینده لخودشان مستقلا و با اراده خـویش تصمیم بگیرند .

نخست وزیراسرائیل دیروز هنگامیکه در محل پارلمان کشورش به پرسش های خبرنگاران جواب میداد گفت: حق تعیین سرنوشت خویش و حقوق حاکمیت ملی بصورتی‌که ۲۱ کشور مستقل دنیای‌عرب‌از آن بهره‌دارند و بصورتی که از قوانین و عرف بین‌المللی استنباط میشود چیزی است که اسرائیل نمی‌تواند قبول کند که اعراب فلسطین هم از آن‌برخوردار گردند .

بگین در توضیح سخنان خود گفت : امروز میلیون ها نفر مکزیکی در آمریکا زندگی میکنند که‌آنها را آمریکائیان مکزیکی نامیده‌اند .این مکزیکی ها با اینکه از میلیون ها نفر تشکیل‌میشوند هرگزتقاضاندارند کمبرای خوددر نواحی نزدیک مرز آمریکا و مکزیک کشور مکزیکی جدید و مستقلی به وجود آورند.آنچه‌که‌اسرائیل برای اعراب فلسطینی میخواهد وقابل قبول میداند دادن خودمختاری به‌آنان دراراضی غرب رود اردن است زیرا اسرائیل مجبور است قبل از هرچیز در فکر حفظ امنیت یهودیان «فلسطینی» باشد .

نخست وزیر اسرائیل تاکید کرده است که کشور وی‌هرگز قبول نخواهد کرد که درکنار اسرائیل کشور فلسطین‌مستقلی برهبری سازمان آزادی بخش فلسطین بوجود آید چون‌ما تردید نداریم که چنین کشوری بلافاصله بهیکی از پایگاه‌های نفوذ شوروی تبدیل خـواهد گردید.

عربستان‌سعودی همچنان خواهان تشکیل کشور فلسطین است

ریاض ـ آسوشیتدپرس‌ـ پرنس سعود آل فیصل‌وزیر امور خارجـه عربستان سعودی دیروز در پایان دیدار کارتر از ریاض تاکید کرد که در روش کشورش نسبت به مسئله خاورمیانه کوچکترین تغییری حاصل نشده است .

وزیر امور خارجـه عربستان سعودی گفت تنها با دو شرط برقراری صلح در خاورمیانه امکان‌پذیـر است .

۱ـ اسرائیل باید ازکلیه سرزمین‌هائی کـه در سال ۱۹۶۷ اشغال کرده است ، ازجمله اورشلیم عقب‌نشینی کند.

۲ـ فلسطینی‌ها بایدازحق خودمختاری کامل و حتی بازگشت به سرزمین خـود برخوردار شوند.

رئیس جمهوری الجزایر ازبغداد به عربستان سعودی رفت

بیروت ـ یونایتدپرس ـ احمد حسن البکر رئیس جمهوری عراق در بغداد با حواری بومدین رئیس جمهوری الجزایر دیدار و پیرامون آخرین تحـولات دنیای عرب با وی گفتگو کرد. هسته اصلی سفر بومدین به بغداد را تلاش الجزایر برای فیصله دادن به اختلافهای‌سوریه وعراق تشکیل میدهد.

خبرگزاری رسمی عراق گزارش داد رهبران عراق و الجزایر تحولات جهـان عرب از جمله طرق مقابلـه با توطئه علیه آرمان اعراب را مورد بررسی قراردادند در دیدار دیروز البکر و بومـدین ـ صدام حسین نایب شورای فرماندهـی انقلاب عراق و عبدالعزیـز بوتفلقه وزیرخارجه‌الجزایر نیز حضور داشتند.

آخرین گزارش حاکیست که رئیس جمهوری الجزایر بعدازظهر روز گذشته از بغداد وارد ریاض شد و بلافاصله مذاکرات خود را با پادشاه عربستان سعودی آغاز کرد.

بگین قدرت کامل را دراسرائیل بدست گرفته‌است

بیت‌المقدس ـ آسوشیتدپرس‌ـ مناهم بگین‌نخست وزیراسرائیل رفته رفته بـعنوان فرمانده بلامنازعی کمدر صحنه سیاست کشورش مذاکرات صلح‌اسرائیل رابااعراب رهبری می‌کند عرض اندام می‌نماید.

این نظری است که درروز های اخیر بیش از پیش مورد وقوف نـاظران سیاسی در بیت‌المقدس قرار گرفته است .

بگین در این اواخر قدم هایی برداشته است تاموشه‌ـ دایان وزیر خـارجه‌اش را علیرغم رفتار مصمم او مجبور کند که روش‌ونظراتی هماهنگ بانخست وزیر خود داشته باشد .

باکاری که بگین برای‌رسیدن به‌این مقصود انجام داده عملا وبطور موثرروزهای «مشارکت براساس برابری»ـیعنی‌رابطه‌ای کمدرفرمـول بندی و رهبری کردن سیاست خارجی اسرائیل میان وی ودایان وجودداشت پایان داده است ونظم تازه‌ای‌که بگین دارد در اسرائیل بوجود می‌آورد نوعی سیستم ریاست جمهوری و استیلای یک نفری در سطح بالای رهبری سیاسی است که نظیر آن از روزهای زمامداری دیوید بن‌گوریون اولین نخست وزیر اسرائیل‌به بعد در این کشور مشاهده‌نشده است .

گرچه دایان هنوز هم نقشی مهم در دیپلماسی اسرائیل‌ایفا می‌کند ولی رفته رفته پذیرفته است که دستور های مهم را از بگین، بعنوان فرمانده‌درجه اول در صحنه سیاست‌اسرائیل دریافت کند.

ناظران اوضاع خاورمیانه عقیده دارند که تنزل شان‌دایان میتواند روی نتایجی که از مذاکرات صلح‌خاورمیانه بدست خواهد آمد تاثیر بگذارد ، چون‌بگین که بیشتر بـه آینده نگاه می‌کند ودایان کمبطور عمده مرد عمل است . مسائل وارزش های گوناگون را بـا چشم های متفاوتی نگاه ‌میکنند ومخصوصا تفاوت‌نظرات آنها درمورد راه‌های حل مسائل فلسطین و سرنوشت آینده اعرابی که در اراضی اشغال شده ساحل غربی رود اردن ونوار غزمزندگی می‌کنندبسیار چشمگیر است .

نماینده‌سازمان آزادیبخش فلسطین درلندن ترورشد

★ وی‌از فلسطینی‌های میانه رو بشمار می‌رفت

لندن‌ـ خبرگزاری فرانسه‌ـ سعید حمامی نماینده سازمان آزادی‌بخش فلسطین درلندن بعد از ظهر دیروز در دفتر کارش در«مای‌فیر» بدست‌یک ناشناس بقتل رسید.

بگفته سخنگوی پلیس لندن هنگامی که نماینده سازمان آزادی‌بخش‌فلسطین پشت‌میز کارش نشسته بود، ناگهان یک مرد مسلح از در وارد می شود و چند گلوله به‌او شلیک می کند و سپس دفتر نمایندگی‌سازمان‌آزادی‌بخش را که در مقر اتحادیه عـرب قرار دارد ترک می گوید و فرار می کند .

نخستین گزارش حاکی است که «قاتل» قبلاازسعید حمامی وقت ملاقات گرفته‌بود و از این‌رو به آسانی تـوانسته است وارد ساختمان شود . ناشناس که بنظر می رسد عرب باشد به محض ورود قربانی خود را کـه کـاملا غافلگیر شده بود با طپانچـه هدف قرار دادو چند تیرپیاپی بسوی سر او شلیک کردکه بیدرنگ جان‌سپرد. ماموران پلیس‌هنگامی‌وارد دفترسعید حمامی شدند که سیگاری که میان انگشتان او قرارداشت هنوز در حال دود کـردن بود .

قاتل پس از خارج شدن از ساختمان بسوی خیابـان «اکسفورد» فرار کرد و وارد جمعیت شد .

افراد ضد تروریست اسکاتلندیارد بیدرنگ محله های اطرافرابرای‌جستجوی قاتل محاصره کردند و در عین حال فرودگاه لندن بـه حالت آماده‌باش درآمد.

سعید حمامی یکی ازمیانه‌رو ترین عناصر فلسطینی بود و از شش سال پیش نمایندگی سازمان آزادی بخش‌فلسطین را در لندن بعهده داشت .

اسکاتلندیارد هنوز نتو انسته است ماجرای انفجاری راکه روز ۳۰ دسامبر در اتومبیل سفارت سوریه درلندن روی داد و وابسته این سفـارت وراننده‌اوکشته شدندروشن کند .

سازمان آزادی‌بخش فلسطین د ربیروت اعلام کرد که مقام های انگلیسی را تا وقتی‌که قاتل رادستگیر نکنند مسئول این جنایت خو اهد شناخت .

سازمان آزادی‌بخش فلسطین ضمن اعلامیه‌ای که دیشب‌در بیروت انتشاریافت تاکید کرد که دولت انگلیس را مسئو ل قتل دیپلمات فلسطینی‌میداند.

سازمان آزادی‌بخش فلسطین پس‌ازآنکه بشدت این‌جنایت نفرت‌انگیز را محکوم کـرد خاطر نشان ساخت که‌آدم‌ـ کشان هرکجا که باشندبکیفر اعمال خود خـواهند رسید و انقلاب فلسطین بـالاخره عاملین این جنایت را کشف خو اهد کرد .

در اعلامیه اضافه شده‌است که‌جنایتکاران‌مزدو ر،دشمنان خلق فلسطین نـاجو انمردانه نماینده سازمان آزادی بخش را در لندن بقتل رساندند .

سعید حمامی‌کهیک فلسطینی میانه‌رو بودطرفدارهمزیستی مسالمت‌آمیزمیان اسرائیلی‌ها و فلسطینی‌ها بود و عقیده داشت‌که کشورآینده‌فلسطین باید با کشور یهودهمزیستی مسالمت‌آمیزداشته‌باشد.سعید حمامی هنگام‌تاسیس سازمان آزادی بخش در ۱۳ سال‌قبل یک کماندو بود و جـزو گـروههای مسلح فلسطینـی وابسته به الفتح در نبردهای اسرائیل‌وسوریه‌شرکت‌کردو بعدا با توجه به تحصیلات‌و دانستن زبان‌انگلیسی و آشنا بودن با قوانین بین‌المللی و تاریخ و جغرافیای ملل‌به‌سمت نماینده سازمـان آزادیبخش فلسطین در لندن تعیین شد

گفته می شود که ممکن‌است فلسطینی‌های تندرو در قتل حمامی دست‌داشته‌باشند.

ملک‌حسین طرح صلح بگین راغیر قابل قبول خواند

امان ـ خبرگزاریها ـ ملك حسین پادشاه اردن دیـروز گفت‌که‌باکارتر رئیس‌جمهوری آمریکا اختلاف‌نظر دارد و نظر های او را در باره راه حل مسائل خاورمیانه نمـی پسندد ، پادشاه اردن که‌پس از پایان یافتن‌یکی از جلسات کابینه کشورش سخن میگفت اضافه کرد که پیشنهاد هـای منـاهم‌بگیـن نخست وزیر اسرائیل برای برقراری‌صلح درخاورمیانه سراسرغیرقابل قبول است .

ملك حسین همچنین باردیگر اعراب را دعوت کرد که به جنگ کلمات بین خود پایان دهند و بیش از این، برسر اینکه‌چرا‌سادات به اسرائیل مسافرت کرده و چرا دست به ابتکار های اخیرش برای رسیدن به صلح زده است با یکدیگر کشمکش‌نداشته‌باشند.

ملك حسین، ضمن اشاره‌به دیدار های خود با شاهنشاه آریامهر و پرزیدنت کـارتر گفت که وی « بـا نظرات شاهنشاه‌ایران موافقت کامل دارد.»

ملك حسین، در برابر این گفته‌پرزیدنت‌کارتر که‌پیشنهاد های‌بگین‌نخست‌و زیراسرائیل را«قابل بررسی» دانسته‌است گفت: «اردن در پیشنهادهای بگین نخست وزیر اسرائیل، برای صلح هیچ نقطه مثبتی نمی بیند.»

ملك حسین خو استار «خو دمختاری آزادانه مـردم فلسطین» شد .

بازداشت۱۰۲تن دیگر ازهواداران بوتو

اسلام آباد ـ آسوشیتد پرس ـ دیروز پلیس پاکستان اعلام کرد که حکومت نظامی این کشور ، دستور بازداشت ۱۰۲ تن دیگر از هواداران ذوالفقار علی بوتو را صادر کرده است .

این بازداشت ها در دو ناحیه پیشاور و «مردان» صورت گرفته و اتهام‌بازداشت شدگان اغوای مردم بدست‌زدن به فعالیت های غیر قانونـی است .

تیم‌فوتبال ملوان بندرپهلوی با هواپیمای پارس ار بشیراز رفت

ساعت ۱۷و ۳۰ دقیقه‌دیروز تیم صدر نشین بندر پهلوی برای انجام مسابقه با تیم‌برق نماینده فوتبال استان فارس با یک فروند هواپیمای‌شرکت هواپیمائی پارس بسوی شیراز پرواز کرد .

این مسابقه‌که‌در چهارچوب مسابقات جام‌تخت جمشیدانجام میشود بلحاظ موقعیت خاص تیم ملوان بسیار حساس وپر اهمیت خواهد بود .

تیم ملوان که در فرودگاه مهرآباد تهران از سوی‌مقامات شرکت هواپیمائی پارس ار و گروهی از طرفداران خود بدرقه شده بود ، درفرودگاه شیراز با استقبال مسئولین ورزش مواجه گردید .

شرکت هواپیمائی پـارس که از تاریخ تاسیس آن مدت زیادی نمیگذرد مبتنی بر پی ریزی صحیح‌در سطح‌موسسات هواپیمائی جهان ، فعالیت گسترده‌ای را تعقیب میکند و نتیجه طی همین زمان کوتاه‌از اعتماد و اعتبار فوق‌العاده‌ای برخوردار شده است .

موفقیت پارس ار مرهون وجود افراد تحصیلکرده و متخصصی است که خـدمت بشاه و میهن و هموطنان‌عزیز را وجهه همت خویش قرار داده‌اند و به پیروی ازویژگی های خاصی‌کهناشی ازمدیریت خوب آن است پیوسته بسوی توسعه و گسترش گام برمی‌ـ دارد .

تاکنون مسافرانی که باپارس‌ار بنقاط داخلی کشورمان رفت و آمد داشته‌اند، برای خود خاطرات خوشی‌ازسفر هوائی باپارس‌ار اندوخته‌اند.

کابینه ترکیه فردا تشکیل می‌شود

آنکارا ـ خبرگزاریها ـ احزاب شرکت کننده در ترکیب کابینه ائتلافی‌جدید بلنداجویت نخست‌وزیرمنتخب ترکیه‌دیشب اعلام داشتند که حاضرندقدرت را بدست گیرند ، با اینحال اجویت ضمن صدور بیانیه‌ای گفت لیست کابینه تازه‌خود را فردا انتشار خواهد داد.

اجویت در گفتگویی بـا خبرنگاران پس از ملاقات بـا فخری کوروتورک گفت قبل از معرفی کابینه با رهبران و بلند پایگان حزب جمهوریخو اه خلق مشورت خواهد کرد . رهبری این حزب رااجویت بعهده دارد .

دستگیری یك زن وشوهر جاسوس

کارلسروهه ، یو نایتدپرس ـ دادستان آلمان غربی اعلام‌کرد که پلیس این کشور ، یک زن و شوهر راکه‌بانام مستعار درهلند زندگی میکردند ، به اتهام جاسوسی کردن بـرای کمونیست ها بازداشت کرد .

سخنگوی دادستان آلمان غربی گفت‌که این زن وشوهر که در نزدیکی «بن» دستگیر شده‌اند ، ماری‌لوئیز ۳۸ ساله وهورست شادوک ٤٤ ساله دارنـد . آن هـا ، پیش از بازداشت شدن بانام هـای ورنروادیت‌هاسو الد ، درهلند زندگی میکردند.

جنك سوم جهانی از شاخ افریقا

خرطوم ـ خبرگزاریها ـ محمـد زیادباره رئیس جمهوری‌سومالی به‌روزنامه الایام چاپ خرطوم گفت اگر افریقائیان به نحوی قاطع اقدام و عمل کنند بحـران شاخ افریقا بزودی نایـره جنگ سوم جهانی راروشن خواهد کرد.

رهبر سومالی دیروزپس از دوروز اقامت درخرطوم این‌شهر را به قصد مسقط (عمان) ترک کرد.

زیادباره در مصاحبه بـا روزنامه سودانی بار دیگر شوروی وکوبا را به‌اخلال درامر بحران اوگادن متهم کرد و این‌مداخله رامسئول وضع انفجارآمیز موجـود در صحرای‌اوگادن دانست.

تبریك قذافی به‌ملك حسین

پادشاه اردن به‌مصر خواهد رفت

امان‌ـ خبرگزاری‌فرانسه‌ـ معمرقذافی رهبر لیبی ضمن پیامی به ملك‌حسین بخاطر روشی که در قبال مسئـله فلسطین درپیش گرفته است بـه‌وی تبریک گفت .

پیام رهبر لیبی بوسیلـه سفیر آن کشور در امان به پادشاه‌اردن تسلیم شده‌است.

ملک‌حسین پیام دیگـری درباره آخرین تحـولات اوضاع خاورمیانه ازرئیس جمهوری مصر دریـافت کرده است .

خبرگزاری مصـری خاورمیانه گزارش داد که پادشاه اردن هفته آینـده برای دیدارباپرزیدنت سادات به‌اسوان خواهد رفت.

برژنف‌وکاسیگین بستری شده‌اند

پاریس ـ خبرگزاریها ـ روزنامه فیگارو چاپ پاریس در شماره دیروز خودنوشت لئونید برژنف رئیس جمهوری و دبیر کل حزب کمونیست شوروی و آلکسی کاسیگین نخست وزیر این‌کشور بشدت بیمار هستند .

فیگارو مینویسد برژنف‌بجای آنکه از عمارت ییلاقی خـود در خارج از مسکو استفاده کند در بیمارستان کاخ کرملین در بخش ویژه بستری است بنوشته روزنامه فـرانسوی بهمین جهت مسئله جانشینی برژنف بیش از هر زمان دیگر مطرح است .

فیگارو مینویسد کاسیگین نیز بشدت بستری است و چنـد روز است که قادر نیست به وظایف خود عمل کند .

ورودجورج حبش به بغداد

بغداد ـ خبرگـزاری فرانسه ـ وزیر خارجه لیبی دیروز از کویت واردبغداد شد و چند ساعت‌بعدجورج حبش رهبر تندرو فلسطین نیز وارد پایتخت عراق شد. ناظران می‌گویند درصورت آشتی عراق و سوریـه کنفرانسی از سران عـرب مخالف ابتکارهای صلـح سادات تشکیل خواهد شد.

اینجانب زاون مانامریان فرزند سیمون کاتولیک دراثر جستجو و مطالعه کتب‌اسلامی ومقایسه با سایر ادیان‌بحقانیت دین‌مبین‌اسلام‌معتقد ودرمحضر علماء اعلام بمذهب حقه‌جعفری مشرف و نام محمود‌راانتخاب نمودم

محمود مانامریان

چاپ اصلاحی

چون در آگهی شماره ۶۶۶۰- ۲ر۹ر۳۶سرجنگداری‌که در روزنامه اطلاعات ۱۵۴۷۷ چاپ شده ، حد جنوبی‌ردیف سه مرتع جنوب شرقی لرد دولت آباد اشتباهاً‌به چاپ‌رسیده لذا حد صحیح مورد بحث بدین شرح اعلام میشود(جنوب) از شرق به غرب در ٦ قسمت بطول ٤١٢٠ متر ۱ـ تپه‌گل‌کن ۲ـ رودخانه باجگانی ۳ـ لکبادامستان ٤ـ دهنه گل میان ۵ـ رودخانه گلمیان ٦ـ لگ ریواچی .

احمد علی عابدی سرجنگلداركل‌استان یزد

تاریخ سیاسی اسلام
کتابی مستند ، پرمایه وهیجان‌انگیز
نویسنده : دکتر ابراهیم حسن
مترجم : ابوالقاسم پاینده
سازمان انتشارات جاویدان

ایرانیت
هرمقدار باقیمت کارخانه
تحویل فوری ۳۰۳۱۳۲

ثبت شرکتهای داخلی و خارجی
ثبت علائم و اختراعات ـ تنظیم اساسنامهٔ شرکتها
تلفن ۶۸۱۲۳۲ـ ۶۸۱۲۳۱ـ ۶۸۵۳۳۳

طرح بهبود ترافیک تهران تهیه شد

طرح جامع بهبود ترافیک تهران تهیه شد و این طرح‌در روز دوشنبه ۱۹ دیماه در انجمن شهر پایتخت مطرح خواهد شد.

طرح جامع ترافیک پایتخت که توسط‌گروهی‌از کارشناسان و دست‌اندرکاران امورازمدت ها قبل مورد مطالعه دقیق‌قرار گرفته است، پس‌از تصویب انجمن‌شهربمرحله اجراگذاشته خواهد شد.

برنامه‌های مطروحه برای بهبود وضع عبور و مرور وسائط نقلیه در شهر تهران، طبق جدول زمان بندی شده که برای آن تدوین شده ،به مرحله عمل میرسد.

تصویب این طرح ها ازسوی انجمن شهر باید با توجه به اعتبارات مربوط به هر یک از پروژه ها و موقعیت‌و تعداد زمین ها وخانه هایی که باید خریداری و تخریب شوند،و بالاخره با توجه به اولویت هر طرح از لحاظ زمان اجرا و میزان تاثیری که در امرگره گشائی از ترافیک‌دارد، انجام گیرد.

خبرنگار ما امروز کسب اطلاع کرد: در طرح جامع ترافیک که روز دوشنبه هفته آینده باحضور شهردارپایتخت انجمن شهرتهران تسلیم‌خواهد شد مسایل مختلفی برای سرو سامان دادن بوضع‌رفت‌و آمد آسان‌تر انجام خواهد شد.

اصلاح و افزایش خیابان ها و بزرگراه های شرقی - غربی، پیشنهادات تازه برای خرید اتوبوس های مجهز و لوکس جدید، ایجاد تسهیلات فراوان برای شرکت واحد.

مسیر های ویژه

اتوبوسرانی از لحاظ مسیر های عبوری بویژه درخیابان های یکطرفه، ایجاد مزاحمت برای بوجود آمدن‌مراکزجذب سفر در پایتخت ،بطوری که هر یک‌ازمناطق تهران‌خودکفا شوند و از حرکت مردم در داخل شهر بطور غیرضروری جلوگیری گردد.

همچنین ایجاد اتوبان هاو بزرگراه های کمربندی،تشویق مردم به استفاده از وسایل نقلیه عمومی تندرو و تمیزو سرانجام برقراری یکسرویس منظم و کافی برای کارمندان و دانش آموزان از اهم‌مسایل مورد نظر خواهد بود.

در طرح های ارائه شده به انجمن شهر، مدت اجرای‌هر یک از طرح ها، بسته باینکه تغییری روبنایی‌و یا زیربنایی را ایجاب کند، متفاوت‌خواهد بود، اما قدر مسلم‌آنست که بطور متوسط اجرای هر یک از این طرح بطور متوسط بین ۵ تا۱۰ سال طول‌خواهد کشید.

یک مقام مطلع درشهرداری پایتخت با اشاره به طرح‌جامع ترافیک تهران، خاطر نشان ساخت، فکرایجاد خیابان‌های دو طبقه ویا اجازه حرکت اتومبیل های شخصی برحسب شماره زوج یافرد، در مراحل اولیه به علت مشکلاتی‌که دربر دارد، غیر عملی شناخته شده است. باین‌ترتیب‌انتظار میرود این قبیل پیشنهاد ها درجلسه دوشنبه انجمن شهر پایتخت که با حضور شهردار وجمعی از کارشناسان‌ترافیک راهنمائی و رانندگی، مقام های‌مسئول شهری و اعضای انجمن‌تشکیل خواهدشد، مطرح نشود.

اعتبار لازم‌برای اجرای‌طرح جامع بهبود ترافیک تهران بوسیله شهرداری از بانک ها بصورت وام گرفته میشود و سپس از محل دریافت مالیات اتومبیل ها این وام ها مسترد میگردد.

بازدیدهای والاحضرت ولیعهد در تایلند

بانکوک- سیما دبیرآشتیانی والاحضرت همایون‌ولایتعهد امروز در دومین روز سفر رسمی بهکشور تایلند‌ازآکادمی نیروی هوایی تایلند دیدن کردند. سپس والاحضرت از یک کاخ قدیمی و تاسیسات ایالت«آیودیا» بازدیدفرمودند. در این بازدید ها ولیعهدتایلند والاحضرت‌راهمراهی‌میکردند.

بعد از ظهر روز چهارشنبه در آغاز سفر رسمی به کشور تایلند والاحضرت ازدانشکده سلطنتی افسری در بانکوک،از یک قصر بزرگ قدیمی ومعبد زیبا وتاریخی بودا درپایتخت تایلند دیدن کردند.

قبل از این بازدید ها والاحضرت بانثار تاج گل بر بنای یادبود پیروزی‌دربانکوک خاطره سربازان و جانبازان تایلند در جنگ جهانی اول راگرامی داشتند. والاحضرت ولیعهد به هرجا کەدربانکوک قدم میگذارند، با استقبال مردم خونگرم بانکوک روبرو هستند. مردم بانکوک‌گلهای «ارکیده» را که مخصوص مناطق گرم و مرطوب استو با سلیقه آنها را حلقه کرده‌اند به والاحضرت تقدیم میکنند. در هوای گرم و مرطوب بعد از ظهر دیروز بانکوک‌دقایقی پس از ساعت ۳ بعد از ظهر بوقت محلی، مطابق نیمروز تهران، والاحضرت ولیعهد به میدان بزرگ پیروزی که مردم دورادورش جمع شده بودند تشریف فرما شدند.چند شاخه گل ارکیده که برحلقه‌ای از برگهای سبز نشانده شده بود با یک نوار آبی کەبرآن نام والاحضرت رضا پهلوی ولیعهد ایران دیده میشد پیشاپیش والاحضرت‌درحرکت بود. والاحضرت ولیعهدپس از نثار تاج گل با یک دقیقه سکوت‌خاطره جانبازی‌جوانان تایلندی را که در جنگ اول جهانی در اروپا شرکت داشته‌اند گرامی داشتند. در این مراسم چند تن از مقامات نظامی تایلند و همراهان‌رسمی والاحضرت معظمله راهمراهی میکردند.

بعد از ظهر دیروزو الاحضرت ولیعهد به هنگام ورود به دانشکده سلطنتی افسری‌تایلند مورد استقبال والاحضرت «واجیرالونگ کورن»ولیعهد تایلند قرار گرفتند و درپایان همین بازدید در میدان وسیع این مرکز بزرگ نظامی وپس از انجام مراسم سان و رژه دانشجویان این دانشکده، والاحضرت ولیعهد اعلام فرمودندکه به موجب‌اختیاراتی که بمناسبت سفر رسمیشان به کشور سلطنتی تایلند و طبق مقررات دانشکده افسری«چولا چوم لائو» بمعظمله دادەشده کلیه دانشجویان نظامی این دانشکده که طی ۸ ماه گذشته مورد تنبیه انضباطی قرار گرفته‌اند مشمول عفو خاص قرار میگیرند.

این آکادمی قبل از جنگ جهانی اول تاسیس شده و بتدریج طی سالها گسترش‌یافته بطوریکه در حال حاضر یکی از مراکز مهم آموزشی نظامی افسران تایلند است. هم‌اکنون یکهزار و ۵۰۰ دانشجو در دوره ۵ ساله آن آموزش‌می بینند که دیروز والاحضرت ولیعهد قسمتی از برنامه های آموزش آنان را از نزدیک ملاحظه کردند. علاوه بر آموزش بکارگیری سلاحهای مدرن، دانشجویان در این مرکز نظامی نبرد های سنتی متداول در این قسمت‌ازجهان را فرا میگیرند. دانشجویان در حضور والاحضرت‌ولیعهد جنگ با شمشیر، نبرد تن به تن و چند برنامه جودو و کاراته را اجرا کردند.

در اولین شب اقامت والاحضرت‌ولیعهددر بانکوک ضیافتی از جانب ولیعهدتایلند بافتخار معظمله ترتیب یافتکه در آن اعضای خاندان‌سلطنتی تایلند و مقامات این کشور شرکت داشتند.

داروی فراری دادن مردان مزاحم کشف شد

این دارو با بوی خاص‌خود مرد متجاوز یا شهوت پرست را اززن‌مورد نظر متنفر می کند

لوس‌آنجلس - رویتر -یک مخترع کانادائی اعلام کرده است که افشان (اسپری) بد بوی ضدهتک عفت ساخته‌است که میتواند دختر یا زن را مانند «راسو» بدبو و نفرت‌انگیز کند.

وقتی دختر یا زنی این افشان را بسینه بندخود بزند تمایل جنسی را از هر مردی سلب میکند.

ضمنا این اسپری به پلیس‌نیز کمک میکند که مردی را که قصد هتک عفت از دختر یا زن مورد نظر را داشته به آسانی پیداکند، اماوقتی که چنین مردی از بوی افشان متنفر شود و بگریزد دختریا زن میتواند با افشان دیگری بازهم ... را خوشبو کند.

لبلو... مخترع این افشان، (اسپری)، که اهل ونکوور کانادا است عقیده دارد کەبوی بد متصاعد از «راسو»در واقع بمنزله سلاحی است که او را ازشرحیوان های دیگر درامان نگه میدارد، و من‌هم باهمین مقصود افشان ضد هتک عفت را ساخته‌ام.

لبلوند میگوید: «بدیهی است که هیچ دختر یا زنی نمیخواهدکه بوی«راسو»بدهد، اما این بوی‌بدکەفقط درصورت روبرو شدن با یک مرد متجاوز یا شهوت‌پرست اززیر سینه بند پراکنده میشود بهتر ازآن است که زنی موردهتک عفت واقع شود.

یک مقام پلیس گفت‌این‌دارو نظر عده‌ای از صاحب نظران امور جنجو جنایت کەمیگویند «زن باید هنگام روبرو شدن با خطر تجاوز، مقاومتی از خود نشان دهند که باعث‌فرار و بیزاری مرد تجاوزپیشه شود تامین میکند.

وی اضافه کرد داروئی که بزودی به بازار خواهد آمد بزنانی که در معرض خطر تجاوز قرار میگیرند و میخواهند هرچه سریعتر طرف را از خودبرانند کمکخواهد کرد تا موفق شوند.

وسیله ضد تجاوز سکسی که بوسیله مخترع کانادائی ساخته شده است تا چند ماه دیگر وارد بازار میشود و در دسترس زنان قرارگیرد.

«مخترع» کانادایی نتیجه اختراع خود را به بسیاری‌از مراجع علمی و پلیس ازجمله اداره پلیس لس‌آنجلس داده است جرج هاریس کارشناس اداره پلیس لوس‌آنجلس کەدر این زمینه کار میکند، گفته است که این اختراع امکاناتی برای مبارزه با تجاوزبوجود می‌آورد.

هاریس اضافه کرده استکه اگر مردی که در صدد تجاوز کردن یا فریب دادن یک زن برآمده است سرما خوردگی داشته باشد این اسپری دراو کارگر نخواهد افتاد.

طرز کار اختراع پل‌لبلوندار این قرار است: روغنی که بوی مخصوص اسکانک رادر هوا پراکند میکند در یک کپسول پلاستیکی‌کوچک قرار گرفته گرچه این کپسول محکم است،ولی میتوان آن را با یک دست شکست. زنی که در معرض خطر تجاوز قرارگرفته است و یا احساس میکند مردی که روبروی او است نظر اغفال‌و فریب داردکپسول را میشکند و بوی بسیار تند و بیزار کننده‌ای که خارج میشود مردی را که قصد تجاوز یا عشقبازی داردمنزجر میکند، همراه کپسول حاوی روغن «اسکانک» ظرفی حاوی داروی برطرف کننده بو نیزدر اختیار زنان مصرف کننده‌قرار خواهد گرفت که با بکاربردن آن بسرعت از شر مزاحمت بوی اسکانک خلاص خواهند شد لباسی را که در معرض بوی اسکانک قرار گرفته‌باشد میتوان با استفاده از چندقطره داروی «دافع‌بو» خوشبوکرد و پس از دو روز قراردادن در یک کیسه پلاستیکی بار دیگر لباس را در بر کرد.

ونکوور واقع در کاناداجایی است که در آن اختراع ضد تجاوز برای اولین بار مورد آزمایش قرار گرفته است. در ونکوور این دارو یك مرد تجاوزپیشه را بدام انداخت. پلیس ونکوور تنها ۲۵ دقیقه بعد مردی راکه پس‌از ناکام شدن در تقلای تجاوز کارانه‌اش مجبور به فرار شده بود در یك رستوران پیدا کرد.مخترع کانادایی برای‌خبرنگاران‌شرح داد که ماموران پلیس به آسانی ردپای مرد مهاجم‌فراری راپیدا کردند چون کسی کەدر معرض بوی اسکانك قرار گرفته باشد تقریبا هیچ‌شانسی برای فرار و پنهان شدن‌ندارد و بسرعت شناخته میشود.

یکی از زنانی که این‌دارو راآزمایش کرده است گفت مردی مدتها بودکه مزاحم من شده بود او را به رستوران دعوت کردم و کپسول دارو را شکستم‌اند کر بعد این مردکه

هنوز هم برای تخم مرغ صف میبندند

باوجود اعلام خبر ورود مقدار زیادی تخم‌مرغ‌از خارج، هنوز هم این ماده غذائی کثیرالمصرف کمیاب است. هر روز صبح بین لبنیات و خوار، بارفروشی های محلات مختلف مقداری تخم‌مرغ‌توزیع میشود، اما این مقدار تخم مرغ در چشم برهم زنی به فروش میرود وبازهم عده‌ای خریدار بی‌نصیب می‌مانند. تنها شانس این‌گروه پیداکردن یک واحد سیار فروش تخم‌مرغ (نظیر آنچه در عکس دیده میشود)، و در صف انتظار برای خریدن یک کیلو تخم‌مرغ ایستادن است. ناگفته‌نماند‌این واحد ها را اتاق اصناف به خیابان ها می‌فرستد. آگاهان می‌گویند بی‌نظمی بازار عرضه تقاضای تخم‌مرغ باتوجه به واردات روزافزون آن تا چندی دیگر از بین خواهد رفت. زیرا اکنون عرضه به میزان مصرف رسیده، واگر کمی و کاستی در این زمینه دیده میشود، مربوط به‌عواقب چندماه کمبود و بدی توزیع آن است .بایددانست تخم‌مرغ، تولیدی های تهران همچنان‌به شهرستان ها فرستاده میشود تا باقیمت بیشتری بفروش‌برسد وتخم‌مرغ مصرفی تهران را دولت از محل واردات آن تامین میکند.

نرخ ۱۴ نوع کامیون داخلی اعلام شد

نرخ جدید ۱۴ نوع کامیون ساخت داخلی تعیین و برای اجرا بکارخانجات صنعتی خاور ابلاغ شد.

نرخ های جدید که به تصویب و تائید شورایعالی قیمت ها رسیده،حداکثر بهای نقدی نمایندگان فروش گروه‌صنعتی خاور به مصرف کننده است.

همچنین قیمت ها شامل کلیه لوازم استاندارد کارخانه‌سازنده‌و بدون‌احتساب عوارض اسفالت میباشد.

مرکز بررسی قیمت هاضمن ابلاغ نرخ‌های جدید به گروه صنعتی خاورتاکید کرده است که سایر شرایط فروش‌مشابه سال گذشته خواهد شد.

نرخ های جدید ۱۴ نوع کامیون‌خاور بشرح زیر است.

کامیون‌الپی۳۶ر۶۰۸،۳۲	۹۹۰ هزارریال
کامیون الپی۴۲ر۶۰۸	۹۹۹هزار ریال
کامیون الپی ۳۲ر۸۰۸	۱۰۷۰هزارریال
کامیون الپی‌کا۳۲ر۸۰۸	۱۲۲۰ هزارریال
کامیون ال ۴۲ر۹۱۱	۱۳۵۰هزار ریال
کامیون ال۴۸ر۹۱۱	۱۳۷۰ هزار ریال
کامیون‌ال‌کا ۳۶ر۹۱۱	۱۰۲۵ هزارریال
کامیون ال‌کا ۳۶ر۹۱۱	۱۷۷۰هزار ریال
کامیون ال ۵۲ر۱۹۲۱	۲۵۰۰ هزار ریال
کامیون‌ال‌کا۴۲ر۱۹۲۱	۲۷۸۳ هزارریال
کامیون ال‌اس ۳۶ر۱۹۲٤	۲۶۵۰ هزار ریال
کامیون ال۵۲ر۲۶۲٤	۳٤۰۰ هزارریال
کامیون ال‌اس۳۶ر۲۶۲٤	۳٤۰۰ هزارریال
کامیون ال‌کا ۳۶ر۲۶۲٤	۳۷۸۰ هزار ریال

درمحافل ومجالس

«کارنیک» تهران‌نشین‌ها برای پیشاهنگان نیشابور

هنوز سخنان قائم مقام شهرداری پایتخت در انتقاداز «سلف سرویس» در گوش نمایندگان انجمن شهر طنین‌انداز بود که روز شنبه گذشته، شهردار پایتخت یک پیشنهادبه انجمن شهرداد که بموجب آن «پنج میلیون ریال در اختیار سازمان ملی پیشاهنگی ایران قرار گیرد تا دراردوگاه خیام (درنیشابور) «سلف سرویس» بسازند.

در حالی که انجمن شهری ها، با تعجب از یکدیگر می پرسیدند که به چه مناسبت بودجه«سلف سرویس»پیشاهنگان نیشابور را باید شهرداری تهران بدهد...

البته در اینکه چرا باید جور سلف سرویس نیشابور را بلدیه مبارکه تهران بکشد حرف بسیار است ولی محفل نویس عقیده دارد در آئین پیشاهنگی انجام «کارنیک» یک شعار اصلی است که هر فرد پیشاهنگ‌وغیرپیشاهنگی رادربر میگیرد. و همشهریان عزیز پایتخت نشین از اینکه سال و ماهی نمایندگان‌شان در انجمن شهر دست به یک «کار نیک» بزنند چندان ناراحت نخواهند بود...

توسعه کشت‌و کار «مو» برروی‌سر!

این روز ها کاشتن موی سر در میان آقایان نیمه‌طاس بشدت مد شده و کاروبار پزشکان «موکار» سکه است.تا چند سال پیش هیچ مرد کله‌طاسی فکر نمی کرد جز با کلاه گیس و احیانا موی پیوندی بتواند صاحب زلف شود ولی علم پزشکی در جنگ علیه «طاسی» به پیشرفت فوق‌العاده‌ای نایل آمد و «نشاء موی سر»، تازه‌ترین پدیده پزشکی‌علیه طاسی است! ناگفته نماند که در میان مشتریان پیوند مو تعداد خانم هائی که بعللی موی سرشان ریخته کم نیستندولی بقول یکی از پزشکان چون خانم کم مویی خود راباگذاشتن «پوستیژ» از دیده ها پنهان می‌کنند، پیوند مویشان بنظرنمی آید، در حالی‌که در مورد آقایان نیمه طاس قضیه بکلی برعکس است.

محفل نویس از آقایی که به تازگی با «زلف پیوندی» ازباشگاه نیمه طاس ها بیرون‌آمده است شنید که عمل‌کاشت مو در حال حاضر بین ۱۵ تا ۲۰ هزار تومان هزینه دربر دارد.

خانمها ،مهریه و ماده ۱۷۹

کار مبارزه تلویزیونی خانمها برای تصاحب سنگرهای تسلیم نشده برابری بامردان رفته‌رفته شکل تازه‌ای بخود می‌گیرد وظاهرا این بار، خانمها برای رسیدن به «هدف» خود ازمجموعه طلاق بعنوان «وسیله» استفاده می‌کنند!

قضیه از این قرار است که هر هفته پس از نمایش مجموعه «طلاق» یک جلسه بحث نیم ساعته با شرکت چند نفر روانشناس وروان پزشک ووکیل دادگستری تشکیل میشود (دو نفر از این عده خانم هستند) و پیرامون موضوع فیلم بحث می‌کنند ولی دو هفته است که خانمهای شرکت کننده در بحث، بدون توجه به مسیر بحث، روی دو مساله مهم انگشت گذاشته‌اند:

دفعه پیش یک خانم روانشناس لزوم تغییر ماده ۱۷۹ قانون مجازات عمومی را پیش کشیده و گفت باید خانمها هم مثل آقایان، چنانچه همسرشان را در حال معاشقه بایک «جنس مخالف» در یک «فراش» دیدند واو را سربه‌نیست کردند از مجازات معاف شوند...

این دفعه که مجموعه طلاق زیر نام «مهریه» نمایش‌داده شد، بازهم یکی از همان خانمها از ورای تمام مسائل حقوقی وفقهی واجتماعی و سنتی مربوط به مهریه «میان‌بر» زد و از سوی جامعه محترم نسوان، برای از بین بردن مهریه‌پیشنهاد جالبی کرد وگفت:

آقایان! مازنها را در ثروت خانواده سهیم کنید تاماهم از مهریه چشم بپوشیم... والسلام!

محفل‌نویس منتظر است هفته آینده خانمها بدون توجه به محتوای مجموعه «طلاق»، مساله لغو اجازه شوهر برای همسر هنگام دریافت گذرنامه و سفر به خارج از کشوررا مطرح کنند...

سپاس مردم به پیشگاه شاهنشاه آریامهر بمناسبت تاسیس دبیرستان بین‌المللی سیرجان

پیشگاه مبارک اعلیحضرت همایون شاهنشاه آریامهر

مفتخرا مراتب حق‌شناسی و سپاس خودرا از عنایات خاصه آن رهبر دوراندیش وعالیقدر درمورد تاسیس‌دبیرستان بین‌المللی سیرجان وابسته‌بدانشگاه کرمان‌بخاکپای‌همایونی معروض میدارد.

شورای منطقه‌ای فرهنگیان سیرجان

پیشگاه مبارک اعلیحضرت همایون شاهنشاه آریامهر

باتاسیس دبیرستان بین‌المللی سیرجان وابسته‌بدانشگاه کرمان آرزوی دیرین مردم این منطقه تحقق پذیرفت‌عنایات خاصه آن رهبر دوراندیش و فرهنگ پروررا ارج‌مینهیم.

کارکنان اداره آموزش و پرورش سیرجان و کلیه دانش آموزان مدارس سیرجان

اعلیحضرتا

عنایات خاصه آن شهریار عالیقدر و فرهنگ دوست را در مورد فرمان تاسیس دبیرستان بین‌المللی سیرجان‌وابسته بدانشگاه کرمان ارج میگذاریم و مراتب حق شناسی و سپاس قلبی‌خودرا به پیشگاه آن رهبر اندیشمند ابراز میداریم.

شهردار و کارکنان شهرداری سیرجان

شاهنشاها

صدور فرمان شاهنشاه عظیم‌الشان در مورد تاسیس دبیرستان بین‌المللی سیرجان وابسته بدانشگاه کرمان، موجب مسرت فراوان فرهنگ‌دوستان سیرجان گردید، بدین وسیله مراتب سپاس وحقشناسی خودرا اعلام میداریم.

انجمن شهر سیرجان

پیشگاه مبارک اعلیحضرت همایون شاهنشاه آریامهر

مراتب حق‌شناسی و سپاس خودرا از عنایات خاصه آن رهبر دوراندیش و عالیقدر درمورد تاسیس دبیرستان بین‌المللی سیرجان وابسته بدانشگاه کرمان به خاکپای همایونی معروض میدارد.

انجمن شهرستان سیرجان

شاهنشاها، سپاس-سپاس

سپاس براندیشه تابناك آن پیشوای گرانقدر که به فرمانش، دبیرستان بین‌المللی وابسته بدانشگاه کرمان در سیرجان تاسیس یافت، این موهبت بزرك را به پیشگاه مبارك تبریك عرض مینماید.

شورای داوری سیرجان

پیشگاه مبارك رهبر عالیقدر ملت ایران شاهنشاه آریامهر

بدین وسیله مراتب حق‌شناسی و سپاس قلبی خودرا از عنایات خاصه آن رهبر فرهنك پرور، مبنی برتاسیس دبیرستان بین‌المللی سیرجان وابسته بدانشگاه کرمان به خاکپای همایونی معروض‌دارد.

کانون سپاهیان انقلاب سیرجان

شاهنشاها- سپاس

اداره تربیت بدنی سیرجان، مراتب حقشناسی وسپاس خودرا از عنایات خاصه رهبر عالیقدر ملت ایران در مورد تاسیس‌دبیرستان بین‌المللی سیرجان وابسته بدانشگاه‌کرمان ابراز میدارد.

اداره تربیت بدنی سیرجان

پیشگاه مبارك رهبر عالیقدر ملت ایران شاهنشاه آریامهر

باتاسیس دبیرستان بین‌المللی سیرجان وابسته به دانشگاه کرمان، آرزوی دیرین مردم این منطقه صورت‌تحقق بخود گرفت .گشایش این مرکز فرهنگی بر عموم اهالی سیرجان مبارك‌باد.

جمعیت شیرخورشید سرخ سیرجان

اعلیحضرتا

عنایات خاصه آن شهریار محبوب‌وفرهنك پرور را در مورد تاسیس دبیرستان بین‌المللی سیرجان وابسته بدانشگاه کرمان ارج می‌نهیم و سپاس قلبی خودرا به خاکپای همایونی معروض میداریم.

شرکت کهن شهرسیرجان

پیشگاه مبارك اعلیحضرت همایون شاهنشاه آریامهر

صدور فرمان شاهنشاه عظیم‌الشان در مورد تاسیس دبیرستان بین‌المللی سیرجان وابسته بدانشگاه کرمان، موجب مسرت فراوان همگان بخصوص فرهنگدوستان سیرجان گردید، بدین وسیله مراتب سپاس وحقشناسی خودرا به پیشگاه مبارك اعلام میداریم.

شرکت ذکری سیرجان

شاهنشاها

مراتب حق‌شناسی وسپاس قلبی، فردفرد اهالی‌سیرجان را از عنایات خاصه شاهنشاه عظیم‌الشان مبنی بر تاسیس دبیرستان بین‌المللی سیرجان وابسته بدانشگاه کرمان ابراز میداریم.

شرکت راند سیرجان

پیشگاه مبارك اعلیحضرت همایون شاهنشاه آریامهر

مفتخرا مراتب حقشناسی و سپاس قلبی خودرا ازعنایات خاصه آن رهبر دوراندیش وعالیقدر،در مورد تاسیس‌دبیرستان بین‌المللی سیرجان وابسته بدانشگاه کرمان به‌خاکپای همایونی معروض میدارد.

اتحادیه صنف تراشکار سیرجان

شاهنشاها

صدورفرمان شاهنشاه عظیم‌الشان مبنی بر تاسیس دبیرستان بین‌المللی سیرجان وابسته به دانشگاه کرمان، موجب مسرت فراوان فردفرد مردم این منطقه گردید،بدین وسیله مراتب‌سپاس قلبی وحقشناسی خودرا اعلام میداریم.

اتحادیه صنفدر و پنجره ساز سیرجان

شاهنشاها - سپاس -سپاس

سپاس براندیشه والاوتابناك آن رهبرعالیقدر که به فرمانش ،دبیرستان بین‌المللی وابسته بدانشگاه کرمان، در سیرجان‌گشایش یافت و مردم این خطه قرین افتخار و مباهات گردیدند.

اتحادیه صنف بنگاه های باروومسافربری‌سیرجان

پیشگاه مبارك اعلیحضرت همایون شاهنشاه آریامهر

مراتب حقشناسی وسپاس قلبی خودرا از عنایات‌خاصه آن رهبر دوراندیش وعالیقدر درمورد تاسیس دبیرستان بین‌المللی سیرجان وابسته بدانشگاه کرمان به خاکپای همایونی معروض میدارد.

اتحادیه صنف لوازم یدکی اتومبیل

تشکر وسپاسگزاری

بدینوسیله از توجهات آقایان عباسعلی شاه‌آبادی‌رئیس گروه ۱۲۷٤ حج و ایرانپورمدیرکل‌اوقاف استان‌کرمانشاهان که با مدیریت و علاقمندی کم نظیری موجبات رفاه‌و آسایش کلیه زوارخانه خدا را فراهم نموده‌اند تشکر وسپاسگزاری نموده و از مقام محترم معاونت نخست وزیرو سرپرست اوقاف کشور تقاضای تشویق نامبردگان را دارم.

کرمانشاه - حاج احمدیان

وزارت نیرو

شرکت برق منطقه‌ای اصفهان

آگهی استخدام

شرکت برق منطقه‌ای اصفهان تعدادی مهندس برق و ساختمان و لیسانس حسابداری رابا‌حقوق مکفی بامشخصات زیر به همکاری دعوت مینماید:

۱- داشتن لیسانس در رشته مربوطه.
۲- تابعیت ایران - متدین به یکی از ادیان اسلام - مسیحی - کلیمی - زرتشتی
۳- داشتن کارت پایان خدمت یا معافی دائم.
٤- برخورداری از سلامت کامل.
۵ - حداکثر سن ۳۰ سال

از متقاضیان دعوت میشود حداکثر تا تاریخ۲۸ر۱۰ر۳۶ به قسمت کارکنان شرکت برق منطقه‌ای اصفهان واقع در خیابان چهار باغ بالا مراجعه نمایند.

استخدام مهندس برق، مکانیک ولیسانسیه فیزیک

شرکت سهامی تولید و انتقال نیروی برق ایران (توانیر)وابسته‌به‌وزارت نیرو بمنظور تکمیل کادر فنی نیروگاه های بندرعباس‌وزرندکرمان‌تعدادی مهندس برق، مکانیك و لیسانسیه فیزیك را با استفاده از مزایای رفاهی زیر به همکاری دعوت می نماید.

۱- استفاده از منازل سازمانی شرکت یا مزایای حق مسکن
۲- استفاده از تسهیلات درمانی و بهداشتی (سازمان تامین خدمات درمانی).
۳- استفاده از مزایای کارمندان‌شرکت های دولتی

داوطلبین واجد شرایط می‌توانند همه روزه به استثنای روز های پنج شنبه و جمعه بادردست‌داشتن‌مدارك زیر جهت کسب اطلاعات بشتر و ثبت نام به امور کارکنان این شرکت واقع در تهران میدان ونك خیابان برزیل مراجعه نمایند.

۱- اصل و فتوکپی آخرین مدرك تحصیلی
۲- اصل و فتوکپی شناسنامه
۳- اصل‌و فتوکپی‌کارت پایان‌خدمت وظیفه یا معافیت دائم
٤- عکس ٤ × ٦ ـ ۵ قطعه

م‌الف ۲۳٤۷٦ ۱-۳

انجمن فرهنگی فرانسه - تهران

بدینوسیله اعلام میدارد نمایشگاه نقاشی‌های آقای پاتریس ژوردنی به روز سه شنبه ۲۷دیماه موکول گردیده است.

قابل توجه شرکتهای ساختمانی و مقاطعه کاران

هیترگازوئیل سوز

ظرفیت ۴۰۰ هزار BTU آماده تحویل

آریافان تلفن ۳۷۷۹۴۸

چلوکباب بلوارنو

با سالن خانوادگی آماده پذیرائی‌از مشتریان محترم خود میباشد.

جمشیدآباد شمالی چهارراه بلوار تلفن:۹۲۲۲۶۸

نحوه وصول مالیات معوقه اتومبیلها اعلام شد

امروز به ماموران راهنمائی ورانندگی پایتخت دستور داده شد از اول بهمن ماه‌حتی ـ الامکان برگ مفاصا حساب مالیاتی وسائط نقلیه تهران‌را کنترل کنند واز کسانی که این مفاصاحساب‌را ارائه‌ندهند تاتصویب قانون جدید اخذ مالیات از اتومبیل ها که‌این هفته تقدیم‌مجلس شد یکهزار ریال جریمه دریافت کنند.

همچنین به دفاتر اسناد رسمی اطلاع داده شد از نقل و انتقال اتومبیلهائی که فاقد مفاصاحساب مالیاتی سالانه هستند خودداری کنند.

درحال حاضر جریمه دیر کرد مالیات سالانه اتومبیل های پلاک شخصی تهران یکهزار ریال است اما با اصلاحیه‌این قانون دارندگان وسائط نقلیه ٤ تا ۸ سیلندر برای هر ماه دیرکرد در پرداخت این نوع مالیات از ۳۰۰ تا ۱۲۰۰ ریال جریمه خواهندشد.

تعداد اتومبیلهائی که مشمول قانون مالیات سالانه میشوند نزدیک به ۸۰۰ هزار دستگاه میباشدکه‌اغلب آن ها اتومبیل های ٤سیلندر هستند.

عایدی شهرداری تهران از بابت‌اخذ مالیات سالانه‌اتومبیل به سالی ۵۰۰ میلیون تومان بالغ میشود.

یک بررسی نشان داده است که حدود ۱۰ درصد از رانندگان اتومبیلهای پلاک شخصی تهران مالیات سالانه وسیله نقلیه خود را نپرداخته‌اند که آخرین مهلت‌این گروه برای پرداخت مالیات سالانه اتومبیل آخر دیماه تعیین شده و به گفته رئیس‌راهنمائی‌و رانندگی این مهلت تحت هیچ عنوان تمدید نخواهد شد.

سالروز تاسیس دانشکده افسری

دیروز مصادف با سالروز تاسیس دانشکده افسری‌نیروی زمینی شاهنشاهی بود ٥٦سال پیش در چنین روزی دانشکده افسری بفرمان اعلیحضرت‌رضا شاه کبیر با نام «مدارس کل نظام»، تاسیس شد و بهمین مناسبت همه ساله بفرمان‌مبارک اعلیحضرت همایون شاهنشاه آریامهر بزرگ ارتشتاران‌مراسم سان و رژه در دانشکده‌افسری با حضور فرماندهان سابق دانشکده برگزار میشود . در مراسم دیروز ابتدا، فرماندهان سابق دانشکده افسری ازیگان های مستقر در میدان سان دیدند و سپس سرتیپ‌بیگلری فرمانده دانشکده افسری‌مطالبی در مورد اهمیت این‌روزتاریخی برای افسران ـ استادان و دانشجویان ایراد کرد آنگاه رژه‌یگانهای دانشکده از برابر تمثال اعلیحضرت همایون شاهنشاه آریامهر بزرگ ارتشتاران انجام شد و پس‌از پایان رژه فرماندهان سابق دانشکده افسری از قسمت های مختلف دانشکده دیدن کردند.

پیام شاهنشاه به کنگره زرتشتیان

سومین کنگره جهانی زرتشتیان عصر چهارشنبه ۱٤ دیماه با حضور نمایندگان انجمنهای‌زرتشتیان هندوستان، ایران،پاکستان، انگلستان ، امریکا و کانادا در هتل تاج‌محل بمبئی با پیامهائی از سوی رئیس جمهور هند و شاهنشاه آریامهر گشایش یافت .

اولین کنگره جهانی زرتشتیان ۱۸ سال پیش در ایران برگزار شد . در این کنگره مسائل گوناگون فرهنگی، مذهبی، اجتماعی‌و اقتصادی جامعه زرتشتی بررسی میشود.

در پیام شاهنشاه آریامهر که توسط فرهنگ‌مهر‌رئیس انجمن زرتشتیان تهران قرائت‌شد شاهنشاه‌فرمودند:

بمناسبت‌برگزاری سومین کنگره جهانی زرتشتیان در بمبئی، بهترین شادباشهای خود را ابراز میدارم و برای همه شرکت‌کنندگان کنگره در حسن انجام‌برنامه های کار این مجمع بزرگ که زمینه‌های مختلف‌مذهبی، آموزشی، اقتصادی و پژوهشی را شامل میشود آرزوی موفقیت میکنم. یکی ازاین برنامه‌ها که‌اختصاصا به بررسی در فرهنگ ایران باستان ارتباط داردطبعاًمورد علاقه خاص ما است و امیدوارم حاصل‌این‌پژوهش ها در زمینه‌ای که مستقیما با خود جامعه زرتشتی و تاریخ آن ارتباط دارد شناسائی بیشتری‌را ازتمدن و فرهنگ پرافتخار ایران کهن همراه داشته باشد.

ازهنگام برگزاری‌نخستین کنگره جهانی زرتشتیان در تهران ۱۸ سال میگذرد ، و این مدت شاهد برگزاری‌یک واقعه شکوهمند تاریخی ، یعنی بزرگداشت دوهزار و پانصدمین سال بنیانگذاری شاهنشاهی‌ایران بوده‌است. این بزرگداشت نه‌تنهایادآور عظمت وشکوه نخستین حکومت آریائی تاریخ‌جهان بود، بلکه در عین حال فرصت شایسته‌ای برای تجلیل آن موازین عالی اخلاقی‌بود که بنیاداجتماعی ایران کهن با پیروی ازسه اصل معروف پندار نیک و گفتار نیک و کردار نیک ، ازنظر معنوی برآنهااستوار بود .

جامعه زرتشتی جهان‌که به حق وارث این سنت پرافتخار انسانی است ، امروز نیز مانند دوران باستان پیرو‌ومدافع‌راستین این اصول است . فعالیت های گسترده اجتماعی و وجود بنیادهای متعدد فرهنگی و خیریه و امور نیکوکاری که همه آنها مایه افتخار جامعه زرتشتی است، گویای این واقعیت است که این سنت عالی همچنان در نزد زرتشتیان پای‌برجا مانده است.

جامعه زرتشتی جهان اکنون در پرتو فعالیت و شایستگی و در عین حال با برخورداری از سجایا و ممیزات اخلاقی خود از احترامی جهانی برخوردار است، و بدیهی است که در ایران بعنوان زادگاه کهن این جامعه این احترام و دلبستگی از هر جای دیگر بیشتر احساس میشود .

امیدوارم همه زرتشتیان جهان روز بروز بیشتر از پیشرفت و سعادت و رفاهی که خود را از هر جهت شایسته آن نشان داده‌اند برخوردار گردند.

برای همه شرکت‌کنندگان سومین کنگره جهانی زرتشتیان در حسن‌برگزاری این کنگره و تحقق هدفهای آن آرزوی موفقیت میکنم.

ایران در ۹ رشته بازیهای آسیائی شرکت میکند

★ کسانیکه رکورد نفر سوم سال ۱۹۷٤ سایر رشته ها را نیز بدست آورند در بازیهاشرکت خواهند کرد.

هیئت رئیسه کمیته ملی المپیک و کمیته تشکیلاتی شرکت وورزشکاران ایران در هشتمین دوره بازیهای آسیائی دیروز در حضور والاحضرت‌شاهپور غلامرضا پهلوی ریاست شورای‌عالی ورزش و کمیته ملی المپیک تشکیل شد.

در این جلسه تیمسار نادر جهانبانی دبیر کل سازمان‌ورزش، اصغرپیروی دبیرکل کمیته ملی المپیکو کامبیز آتابای ـ امیر امین‌ـ دکتر محمد توکل ـ بیژن جهانبانی‌ـ هوشمند الماسی مسعودبرومند‌ـ جوادکلهر‌ـ داود نصیری و هوشنگ دیده‌بان شرکت داشتند.

براساس تصمیماتی که اتخاذ شد، هیئت رئیسه کمیته ملی المپیک و کمیته تشکیلاتی شرکت‌وورزشکاران ایران متفق‌القول رای به شرکت و ورزشکاران ۹ رشته در هشتمین دوره بازیهای آسیائی بانکوک دادند.

طبق تصمیمات گرفته‌شده ایران در پائیز سال آینده دررشته‌های‌کشتی‌ـ مشتزنی فوتبال‌ـ دوچرخه‌سواری ـ واترپولو ـ دوومیدانی ـ وزنه‌برداری ـ تنیس و شمشیربازی در صحنه رقابتها شرکت خواهدکرد.

که‌البته برای حضور قهرمانان دوومیدانی ـ دوچرخه‌سواری و وزنه برداری‌که‌ورزشهائی صاحب رکورد می‌باشند شروطی معین شد که حداقل نفرات منتخب ، رکوردی برابرنفر سوم بازیهای آسیائی۱۹۷٤ تهران داشته باشند.

از سوی دیگر تصمیم گرفته شد، از این پس‌هیچ یک از فدراسیونها راسا اقدام به پذیرش برگزاری مسابقه‌های جهانی نکنند و فعالیت‌های روابط بین‌المللی فدراسیونها زیر نظر کمیته ملی المپیک انجام شود.

باوجود آنکه اعلام شده تنها در ۹رشته ایران گام در راه بازیهای آسیائی خواهد گذاشت ولی عنوان شد اگر قهرمانان رشته‌های مختلف رکوردی برابر با نفر سوم بازیهای‌سال ۱۹۷٤ تهران داشته باشند، آنهانیز شانس شرکت دراین‌مسابقه ها را پیدا خواهد کرد.

لیره ۲ ریال وفرانك بلژیك ۳ر۴۰ ریال گران شد

امروز در بانکهای کشور لیره استرلینگ ۲ر۱۰ ریال ـ یکصد فرانك بلژیك ۳ر۴۰ ریال ـ یکصد روپیه هند ۲٦ ریال ـ دلار استرالیا ٥٠دینار‌ـ فرانك فرانسه‌و کورن‌دانمارك هرکدام ۱۰ دینار ـ مارك‌آلمان ٤٠ دینار ـ فرانك سویس۸٥ دینار یکصد لیر ایتالیا ٥دینار‌ـ فلورن هلند ۳٥ دینار ـ کورن سوئد ۲۰دینار ـ کورن نروژ ۲٥ دینار ـ شلینگ اتریش ۷ دینار و یکصد ین ژاپن ۳۰دینار افزایش یافت .

براساس گزارش یکی از خبرگزاریها ، دیروز وزارت خزانه‌داری ، شورای ذخایر پولی فدرال و بانك مرکزی امریکا برای حمایت از دلاردر بازار های پولی جهان تصمیم به مداخله گرفت و این تصمیم درپی سقوط بیسابقه ارزش‌دلار و افزایش سریع قیمت ارز های اروپایی درچند روز اخیراست

قیمت امروز ارز ها در جدول ویژه صفحه اقتصادی درج شده است .

هوای ایران و جهان

ایران

تهران : صاف تا کمی ابری دردو روز آینده همراه با وزش باد ، حداکثر درجه حرارت هوای تهران ۱۱وحداقل صفر .

سایر نقاط کشور : سواحل دریای خزر کمی ابری در بعضی نقاط قسمتی ابری همراه با مه صبحگاهی ، استانهای سیستان و بلوچستان و شهرستانهای اطراف کویر کمی تا قسمتی ابری و دربعضی نقاط همراه باوزش‌باد و گردوغبار، سایر نقاط کشور صاف همراه بالکه های ابر .

جهان

لندن ابری گاهی بارندگی، ژنو ابری‌گاهی باریزش برف و باران ،آمستردام ابری ، رم ابری همراه بامه صبحگاهی ، مسکو ابری همراه باریزش برف ، وین نیمه ابری ، بیروت و قاهره آفتابی ، بغداد کمی ابری ،دهلی کمی ابری ،کابل باریزش برف، فرانکفورت نیمه ابری، پاریس ابری گاهی با ریزش برف و باران.

خبرهای کوتاه

ملاقات با پرزیدنت سنگور

پرزیدنت لئوپولدسدار‌ـ سنگوررئیس‌جمهوری سنگال دیروز هوشنگ نهاوندی رئیس دفتر مخصوص علیاحضرت شهبانوی ایران را در کاخ اختصاصی‌ریاست جمهوری بحضور پذیرفتند.

در این ملاقات سفیر شاهنشاه آریامهر در داکار نیز حضور داشت . نهاوندی برای گفتگو پیرامون‌تاسیس شهر فرح درسنگال باین کشور رفته است .

قطع آب شمال ونك

سازمان آب منطقه‌ای تهران اعلام کرد : به سبب تعمیر و مرمت شبکه ، آب منطقه شمال ونك ازساعت ده شب شنبه ۱۷ دیماه تا ساعت ٦ بامداد یکشنبه ۱۸ دیماه قطع میشود.

این منطقه از شمال به پارکوی (از تقاطع پهلوی تا تقاطع جردن)، از شرق به بزرگراه شاهنشاهی تا تقاطع خیابان علوی ، از جنوب به خیابان علوی و از غرب به خیابان نیایش محدود میشود.

سازمان آب تهران از ساکنان این‌منطقه‌درخواست کرده است که آب موردنیاز خود را قبل از قطع جریان آب تامین کنند. ضمن‌چندین تانکر آب برای رفع نیاز اهالی در این منطقه مستقر خواهد شد.

احداث نیروگاه جدید

براساس قراردادی که‌اخیرا بین یك شرکت انگلیسی با شرکت توانیر ایران بامضاء رسیده است ،یك نیروگاه‌برق با هزینه‌ای معادل ۵۷ میلیون دلار درایران ساخته میشود.

بهره برداری از این‌نیروگاه تاسال ۲۵٤۰ اعلام شده‌است.

رئیس کالج بین‌المللی جراحان

در انتخابات نظام‌پزشکی کالج بین‌المللی جراحان که روز گذشته انجام گرفت‌آقای دکتر قدرت‌اله موثقی برای مدت دوسال بسمت ریاست بین‌المللی جراحان انتخاب گردید .

دریافت گواهینامه

٤۱ تن از مدیران وسرپرستان و مسئولان کمیته های‌حفاظت کارخانجات بخش عمومی و خصوصی که‌یکدوره آموزش مسائل حفاظت و ایمنی را در مرکز تحقیقات و تعلیمات و حفاظت و بهداشت‌کار وزارت کارو اموراجتماعی گذرانده‌اند صبح امروز گواهینامه های خود را از محمد رضامشایخی معاون وزارت کار و امور اجتماعی دریافت داشتند .

فردا آخرین روز شکار بزرك است

سازمان حفاظت محیط زیست موافقت کرد که فردا «جمعه» که تاریخ استفاده از فصل شکار بزرگ پایان می گیرد استثنائا شکارچیان مجاز به شکار باشند .

بموجب اطلاعیه‌ای که‌ازطرف سازمان حفاظت محیط زیست منتشر گردید، بمنظورایجاد رفاه و امکانات بیشتر برای شکارچیان‌مدت انقضای‌فصل شکار برای یک روز تمدید شدوبجای امروز که‌آخرین روزوپایان فصل شکاراست، فردا هم شکارچیان میتوانند بشکار بزرگ مبادرت کنند.

جسد در کف رودخانه

جسدیک مرد ۳۵ ساله‌در کف رودخانه‌ای واقع در پشت کوی صفائیه‌دولت‌آباد پیدا شد .

روز گذشته چندکودک‌که در اطراف رودخانه واقع در پشت کوی صفائیه دولت اباد مشغول بازی‌کردن‌بودند ناگهان متوجه شدند‌که‌جسد مردی در کف رودخانه‌افتاده است ، آنها فورا مامورین پاسگاه دولت‌آباد رادرجریان گذاشتند ،مامورین نیز بمحل رفته مشاهده کردند که جسد مردی در حدود ۳۵ ساله‌در حالیکه سرو صورتش در گل‌ولای فرو رفته است کف رودخانه افتاده است .

ماموران جسد را جهت‌تعیین علت مرگ به پزشکی قانونی منتقل کردند .

کنکور ارتقاء گروه روسا و آموزگاران مدارس

آزمون ارتقاء گروه کادر ابتدائی (رئیس، معاون و آموزگاران کلاسهای اول تا پنجم) و کادر راهنمائی تحصیلی (رئیس، معاون و دبیران رشته‌های مختلف) راهنمایان تعلیماتی مدارس عادی و استثنائی. راهنمایان تعلیماتی و مسئولان‌پرورشی که طبق طرح طبقه‌بندی معلمان مشمول مقررات ارتقاء گروه میباشند در نیمه دوم سال ۲۵۳٦ بعمل خواهد آمد.

معلمان دوره ابتدائی عادی و استثنائی بایدکتاب درسی همان کلاسی را که تدریس می‌کنند و روشهای مربوط به آنرا امتحان‌بدهند و از معلمانی که در کلاس های‌مختلف به‌تدریس‌اشتغال دارند کتابهای درسی و روشهای تدریسی‌کلاسی که ساعات بیشتری‌درآن‌تدریس دارند امتحان بعمل خواهد آمد. معلمانی که در چند کلاس تدریس می‌کنند در انتخاب کلاسی که امتحان خواهند داد آزاد میباشند. راهنمایان دوره تعلیماتی ابتدائی در انتخاب کلاس آزاد هستند و میتوانندمانند معلمان همان کلاس کتابهای درسی و روشهای تدریس آن کلاس را انتخاب کنند. سئوالات معلمان ورزشی ابتدائی و راهنمائی یکسان میباشد.

معلمان دوره راهنمائی تحصیلی عادی و استثنائی برحسب مواد مورد تدریس ریاضی ، علوم انسانی ، زبان خارجه (انگلیسی یا فرانسه) علوم تجربی، حرفه وفن ، ورزش و امور پرورشی تقسیم میشوند که بایستی کتابهای درسی و روشهای مربوط به آنرا در کلاسهای اول، دوم وسوم راهنمائی امتحان بدهند و از کسانیکه در چند رشته تدریس میکنند آزمون از کتاب درسی رشته‌ای راکه بیشتر تدریس میکنند بعمل خواهد آمد .

راهنمایان‌تعلیماتی مدارس راهنمائی تحصیلی در هر رشته که عهده‌دار راهنمائی هستند میتوانندمانند معلمان همان رشته کتابهای درسی و روشهای تدریس همان رشته را مطالعه ودرآزمون شرکت نمایند . روسا و معاونان کودکستانها و دبستانها کلیه آئین‌نامه‌ها و مقررات و بخشنامه‌های مربوط به امور کودکستانی ودبستانی وروساومعاونان مدارس راهنمائی تحصیلی کلیه آئین‌نامه و بخشنامه های مربوط به مدارس راهنمائی‌تحصیلی راامتحان خواهند داد.

یکمقام آگاه گفت : کسانیکه در آزمونهای‌قبلی شرکت جسته‌اند و امتیاز قبولی را کسب نکرده‌اند بشرح زیر در این آزمون شرکت‌داده‌می‌شوند: کسانی که درفاصله زمانی ارتقاء گروه موفق به‌دریافت‌مدرک تحصیلی جدید میشوند ویا در یک‌یاچنددوره‌کارآموزی مربوط به‌شغل خود شرکت کرده‌اند و مجموع ساعات آنها حداقل۱۲۰ ساعت‌بوده از شرکت در امتحان ارتقاء گروه معاف میباشند .

آزمون ارتقاء گروه در ساعت ۸ و سی دقیقه روز جمعه ۲٦ اسفندماه برگزار میشود و سئوالات آزمون دوره‌های ابتدائی‌وراهنمائی گروه‌های وابسته به‌صورت پرسشهای چهار جوابی و یا در صورت لزوم بصورت پرسشهای کلی از سوی دفتر آموزش ضمن خدمت تهیه و به ادارات کل آموزش و پرورش ومراکز آموزش ضمن‌خدمت تبریز، مشهد و شیراز فرستاده میشود . مسئولیت برگزاری آزمون بعهده مدیران کل میباشد باستثنای تهران ، شمیران و شهرری که آزمون وسیله انستیتو آموزش برنامه‌ریزی‌و مدیریت تهران برگزار میشودو در خراسان و سیستان و بلوچستان برگزاری آزمون بعهده مرکز آموزش ضمن خدمت مشهد، درآذربایجان شرقی بعهده مرکز آموزش ضمن خدمت تبریز و در استان فارس بعهده مرکز آموزش ضمن‌خدمت شیراز میباشد . نواحی نوزده‌گانه تهران هرکدام دارای یک حوزه‌امتحانی خواهندبود.

شرط قبولی در آزمون حداقل داشتن ٦۰ امتیازاز ۱۰۰ امتیاز میباشد.

محمدعلی مشت زن سنگین وزن چهارمین دختر خود را که چند روز پیش متولد شده است در آغوش گرفته ومی‌بوسد . این طفل که «لعیا»نام گذاری شده است در یک بیمارستان «بیامی بیبی» به دنیا آمده است . محمدعلی چهار دختر و یک پسر دارد .

انفلوانزا در میان دانش آموزان مدارس تهران

بعلت بروز آنفلوآنزا و شیوع بیماری درمیان دانش آموزان مدارس کلاسهای چند مدرسه تهران از جمله مدرسه دخترانه خوارزمی، آذر و دکتر هشترودی از دیروز تعطیل شد.

در مدرسه دخترانه هشترودی طی چند روز گذشته بیش از ۳۰۰ نفراز دانش‌آموزان بعلت ابتلاء به بیماری آنفلوآنزا ازرفتن بمدرسه خودداری کردند.

امروز گفته شد برطبق مقررات موجود جهت‌حفظ سلامت دانش‌آموزان و جلوگیری از شیوع بیماری های واگیردار مسئولان مدارس میتوانندبا صلاحدید وتشخیص بهداری‌آموزشگاه ها درصورت مشاهده‌شیوع بیماریهای واگیردار آموزشگاه را تعطیل کنند.

دیروز چندتن از پزشکان بهداری آموزشگاه‌ها از مدرسه خوارزمی و چند مدرسه دیگر که بعلت بروز آنفلوآنزا در میان دانش آموزان بصورت نیمه تعطیل درآمده بود بازدید کردند. مدیر یکی از مدارس به خبرنگارماگفت چون امروز اغلب‌شاگردان بمدرسه‌نیامده بودند و در هر کلاس بیش از ۵ تا ده نفر حاضر نبودند مدرسه عملا‌بصورت تعطیل درآمده است.

در یکی‌ازمدارس معروف ومعتبر تهران که در حدود چهار هزار نفر دانش‌آموز دارد امروز ٦۰۰ نفر غایب بودند که ۱۳۰ نفر از این عده‌درکلاسهای‌سوم‌راهنمائی تحصیل میکردند. یک مقام مطلع در این دبیرستان اظهار داشت بعضی‌ازکلاس های ٥۱ نفری ما امروز بیش از ۱۸ دانش‌آموز نداشت و دیروز ما مجبور شدیم با تلفن به بیش از۱۰۰ خانواده اطلاع دهیم که برای برگرداندن فرزندان بیمار خود بخانه به دبیرستان بیایند .

۸۰ درصد مراجعه کنندگان

بعلت دگرگونی هوا آنفلوآنزا و سرماخوردگی در تهران و شهرستانها‌شایع شده است .

پزشکان توصیه می‌کنند برای پیشگیری از ابتلا به این بیماری از ویتامین و مرکبات استفاده شود .

چندتن از پزشکان در موردبیماری آنفلوآنزاگفتند: این‌بیماری بعضی وقتها بصورت اپیدمی جهانی و بعضی‌وقتهابصورت اپیدمی محلی بروز می‌کند و علائم آن تب، سرفه، و سردرد به‌اضافه کوفتگی و خستگی و ضعف شدید است . کسانیکه به‌این بیماری مبتلا میشوند با استراحت و خوردن مایعات و استفاده از ترکیبات ضد تب با نظر پزشک ظرف چند روزبهبود خواهند یافت .

دکتر بیژن ابراهیمی پزشک داخلی یکی از درمانگاه‌های تهران گفت حدود ۸۰درصد ازبیمارانی که در روزهای اخیر به درمانگاهها مراجعه می‌کنند دچار گریپ وسرماخوردگی بوده‌اند.

اظهارات مقامات بیمارستانی

دکتر فریدون منوچهری پزشک بیمارستان مسعودی در این مورد گفت :درحدود ٦۰ درصد از کودکانیکه در روزهای اخیربااین بیمارستان مراجعه کرده‌اند دچارسرما‌ـ خوردگی آنفلوآنزا بوده‌اند و در حدود ۱۵ درصد از این‌کودکان که حال عمومی خوبی‌نداشتند،در بیمارستان بستری شدند .

دکتر عبدالحمید حسینیان پزشک درمانگاه پلی‌کلینیک بیمارستان پهلوی گفت ۸۰ درصد از بیمارانی که باین درمانگاه مراجعه کرده‌اند مبتلا به بیماری آنفلوآنزا بوده‌اند . وی توصیه کرد بیماران حتما استراحت‌کامل داشته باشند و خود را از سرما دور نگهدارند .

وی‌اضافه‌کردکه‌خواباندن این بیماران در بیمارستان بخاطر اینکه بیماران دیگر نیز مبتلا به سرماخوردگی و آنفلوآنزا خواهند شدصلاح نیست .

سرعت توفان دیشب ۷۵ کیلومتر درساعت بود

تهران دیشب در پی یک دگرگونی سریع در وضع‌هوا باوضعی استثنائی روبروشد، جبهه هوائی که در پی یک هوای ملایم و آفتابی تهران‌را تحت تاثیر قرارداد سیل‌ریزش باران ـ تگرک و مخلوطی از برف و باران شدید شد،شدت بارندگی چندان بود که در اندک مدتی در تمام خیابانها سیلاب جاری شد و مردم غافلگیر شده ، غرق در آب شدند .

این جبهه هوای سرد، از مدیترانه به کشور ما نفوذکرد وعلاوه بر تهران ،شب گذشته موجب ریزش باران و برف‌در سراسر کشور شد ، این بارندگی در عین حال آلودگی هوای تهران را از بین برد.

بارندگی و ریزش برف‌شب گذشته در تهران نظم رانندگی را مختل کردو براثر لغزندگی خیابانها تعدادی تصادف‌منجر به خسارت رخ داد.

هوای صبح امروز تهران٤ درجه بالای صفر بود که‌نسبت به روز گذشته تغییری‌نداشت.

سازمان هواشناسی اعلام کرد: در پی ریزش برف‌وباران شب گذشته باد نسبتا شدیدی با سرعت ۷۵ کیلومتر در ساعت بمدت ۱۰ دقیقه درتهران وزیدن گرفت .

سقوط بهمن

گاجره‌ـ خبرنگار اطلاعات:

همزمان با ریزش برف‌شدید درجاده‌های‌چالوس‌وگاجره، دیشب دو بهمن دراین جاده ها سقوط کرد .

ریزش برف در گاجره‌و جاده چالوس از دیشب آغاز شد و ارتفاع آن تا سحرگاه امروز به ۳۰ سانتیمتررسید.

ساعت ده‌دیشب سقوط‌بهمن جاده‌های گاجره وچالوس را بست اما با تلاش‌ماموران راهداری، سطح جاده‌ازبهمن پاک شد ورفت و آمددرآنها برقرار گردید .

درحاشیه کنگره فوق‌العاده حزب
٦۰۰ دانشجو خدمات کنگره را تامین کردند

۵٦۰۱ نفر اعضای کنگره صبح و بعد از ظهرامروز دهکده المپیکرا ترک‌کردند وباقطار وهواپیما واتوبوس بشهرهای خود بازگشتند. این عده‌ازچند روز قبل‌میهمان حزب بودند . برای تامین غذای این گروه با یک پیمانکار قرارداد بسته شده بود. این پیمانکار دیروزبرای ۱٦ هزار نفر غذای تقریبا گرم تهیه کرد و تحویل داد .

بنابه‌گزارش کمیته برگزار کننده ٦۰۰ دانشجو دیروز توزیع غذای ۱٦ هزار نفر رابعهده داشتند و اکثرخدمات جنبی نیز بدست همین‌ها انجام شد .

تصمیم در مورد برگزاری کنگره در سه هفته قبل به کمیته برگزار کننده ابلاغ شد . مشکل ترین کار این کمیته که اعضای آن درتمام این مدت درمحل استادیوم مستقر بود، تهیه لحاف، تشک، تخت، بخاری و نفت بود. این ملزومات در عرض یک هفته آماده شد اعضای کمیته توانستند ٥٦۰۱ نفر را در دهکده جای دهند .

بوران غافلگیر کننده

کنگره فوق‌العاده حزب دیشب دقایقی بعد از ساعت هفت بعدازظهر پایان یافت. شرکت کنندگان درکنگره که از ساعتها قبل‌دراستادیوم حضور داشتند از هوای‌خارج از استادیوم‌وتغییر وتحول آن بی‌خبربودند ، بدین جهت اغلب آنها بتصور آنکه هوا همچون ظهر دیروز ملایم‌و خوب است بی‌تفاوت بطرف خارج‌ازاستادیوم برای‌سوار شدن به‌اتومبیلها براه افتادند ولی در خارج ناگهان با طوفان شدید وبارش مخلوطی از برف وباران که بشدت بسروروی آنها می‌خورد روبرو شدند و چون تمام اتومبیل‌ها در پارکینگها ودور از استادیوم پارک شده بود وتا پارکینگها راه دوری بود تمام شرکت کنندگان‌در کنگره با لباس‌های کاملا‌خیس سوار اتومبیلها شدند .

ارتش کامبوج نیروهای ویتنام را عقب راند

پکن ـ رویتر‌ـدولت کامبوج اعلام کردکه نیروهای این کشور دیروز و دیشب در یک حمله متقابل شدید نیروهای ویتنام را از ایالت پری‌ونک اخراج کرده‌اند.

اعلامیه دولت کامبوج که‌در پکن منتشر شده است حاکی است که عناصر ٦ لشکرپیاده ویتنام باصدها تانک وارد «پری‌ونک » شده بودند.

این اعلامیه که‌امروزانتشار یافته است نشان نمی دهدکه نیروهای‌ویتنام کاملا‌ازکامبوج خارج شده‌اند یاخیر ؟ فقط‌خبر از عقب نشینی و خروج آنهااز «پری ونک » میدهد.

منابع نظامی تایلند که با هواپیما های‌اکتشافی دورپرواز مراقب اوضاع جنك کامبوج و ویتنام هستند فاش کرده‌اند که هنوز پاره‌ای از واحدهای نظامی ویتنام در منطقه‌معروف به « منقارطوطی» دیده‌شده‌اند.

کارشناسان نظامی تایلند معتقدند از عقب نشینی نیرو های ویتنامی از« پری‌ونك » چنین برمی‌آید که رهبران هانوی نمی خواستند این نیرو هابه اعماق کامبوج پیشروی کنند.

«پری ونك » حاصلخیزترین منطقه جهان برای کشت برنج است . این منطقه میان سایگون و پنوم‌پن واقع شده است و متعلق به کامبوج‌است.

منابع نظامی تایلند اظهار داشتند که در حمله به‌کامبوج شصت هزار سرباز ویتنامی مسلح به سلاحهای ساخت آمریکا که از نیروهای‌سابق ویتنام جنوبی بدست آنهاافتاده است شرکت داشتند و همه هواپیما هائی که در این جنك بکار رفته ساخت آمریکا بود و دربرابر این نیرو ۲٥ هزار سرباز کامبوجی دست بدفاع زده‌بودند که همه آنها به سلاح های ساخت چین مجهز بودند و از تاکتیك چینی ها پیروی میکردند.

منابع نظامی تایلند که اطلاعات خودرا توسط هواپیما های «یو ۲» بدست آورده‌اند معتقدند که‌این جنك برای‌دو کشور کمونیست همسایه‌تلفات سنگینی ببار آورده است و دهها تانك و کامیون و جیپ در نقاط مختلف شرق کامبوج که منهدم‌شده‌اند‌بجای‌مانده‌اند

تکذیب

هانوی ـ خبرگزاری فرانسه‌ـ «فام‌وان دونگ » نخست وزیر ویتنام این ادعای کامبوج را که نیروهای‌ویتنام به قصد تصرف اراضی کامبوج دست‌به تعرض‌زده‌اند ردکرد. و گفت این نیروهای کامبوجی بودند که مکررا بخاك ویتنام تجاوز میکردند.

نخست وزیر ویتنام شمالی که زدوخورد های مرزی دو کشور رانوعی دفاع سربازان ویتنامی خواند ، بار دیگر از رهبران کامبوج خواست که برای رفع اختلافهای دوکشور حاضر به مذاکره شوند و به سیاست خصومت آمیز خودبا ویتنام پایان دهندو اجازه‌دهند دو کشور از ثمرات پیروزی‌بر آمریکا که سه سال پیش به دست آمد برخوردار شوند.

۳ کیلو هروئین کشف شد

جواد نظری

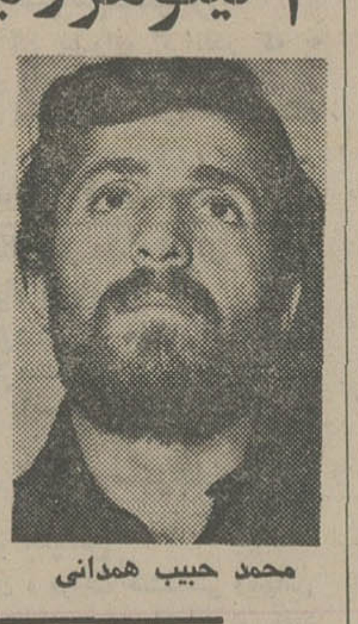

محمد حبیب همدانی

سه کیلو و بیست گرم هروئین خالص طی‌چندروز گذشته‌ازگروه توزیع‌کنندگان هروئین توسط ماموران مبارزه با مواد مخدر کشف شد .

بنابر گزارش اداره مواد مخدر شهربانی کشور با دستگیری محمدحبیب‌همدانی و عبدالنقی فرزند کریم مقدار ۲کیلو و ۲۰ گرم و ازجواد نظری یک کیلوگرم هروئین خالص کشف شد .

دستگیر شدگان نامبرده با پرونده تنظیمی تحویل‌اداره دادرسی ارتش شاهنشاهی شدند .

با محاسبه تقریبی‌هروئین های کشف شده بالغ‌بر ٤ میلیون و ۵۰۰ هزار ریال در بازار بفروش میرسید.

۲٦ میلیون نفر از مردم شوروی آنفلوانزا گرفته‌اند

مسکو ـ یونایتدپرس ـدر پنج روز گذشته ۲٦ میلیون از مردم شوروی دچار آنفلوآنزا معروف به آسیائی (هنگ‌کنگی) شده‌اند .

این عده بیشتر نوجوانان ۱۲ تا ۱٦ و یا افراد ۲۰ تا۳۰ ساله بوده‌اند .

علائم این بیماری تب‌شدید سردرد و ضعف عمومی بدن است و یک هفته‌طول میکشد.

تل‌اویو ـ یونایتد پرس ـ یک چهارم جمعیت اسرائیل به علت دچار شدن به‌آنفلوآنزای آسیائی بستری شده‌اند بیشتر این بیماران را کودکان‌تشکیل میدهند .

تاریخ اعزام مشمولان عادی اعلام شد

مشمولان عادی تهران(کمتر از دیپلم) که متولد سال۲۵۱۷ شاهنشاهی (۱۳۳۷) هستند در بهمن ماه سال جاری بخدمت اعزام خواهند شد .

مشمولان عادی متولد و ساکن تهران که متولد ۲۵۱۷ شاهنشاهی و سال های قبل از آن هستند در دو نوبت به خدمت فرستاده میشوند . متولدین سال های ۲۵۰۳ تا ۲۵۱٦ در روز های ۱۷ الی ۲۱ دیماه خدمت وظیفه راآغاز خواهند کرد ومتولدین ۲۵۱۷ در نیمه اول بهمن ماه سال جاری بخدمت فرستاده می ـ شوند . ترتیب اعزام‌این گروه نیز در بهمن ماه اعلام‌میشود.

گروهی از مشمولان عادی تهران که متولد سال های ۲۵۰۳ الی ۲۵۱٦ شاهنشاهی هستند در صورتی که تاپایان امروز برای گرفتن دفترچه آماده بخدمت خود را معرفی نکرده باشند غایب محسوب میشوند .

اداره وظیفه عمومی ضمن تاکید بر پایان مهلت مشمولان عادی تهران متولد سال های ۲۵۰۳ الی ۲۵۱٦ یکبار دیگر روز های اعزام آنها رابشرح زیر یادآور شد .

روز شنبه هفدهم دی ماه کلیه مشمولان عادی متولد ۲۵۰۳ الی۲۵۱٤ ـ روزیکشنبه هیجدهم دی ماه کلیه مشمولان عادی متولد سال ۲۵۱٥ و ۲۵۱٦ ـ روز دوشنبه نوزدهم دی‌ماه کلیه مشمولان عادی که روی دفترچه آماده بخدمت آنها مهر غیبت زده شده و متولد سال ۲۵۰۳ الی ۲۵۱٥ هستند ـ روز سه شنبه‌بیستم دیماه کلیه مشمولان عادی که مهر غیبت روی دفترچه آماده بخدمت آنها زده شده‌و متولد سال ۲۵۱٦ تهران هستند ـ روز چهارشنبه بیست و یکم دیماه کلیه مشمولان عادی اعم از کسانی که غایب یا غیرغایب هستند و نیز کسانی که‌درروز های فوق موفق به حضور در سالن اعزام نشده‌اند ومتولد سال های ۲۵۰۳ الی ۲۵۱٦ تهران هستند . تعدادی ازاین مشمولان در صورتی که‌مازاد براحتیاج باشند از انجام‌خدمت زیر پرچم معاف خواهند شد.

دانمارک از ایران عذرخواهی کرد

وزیر خارجه دانمارک صبح امروز قبل از ترک تهران در فرودگاه مهرآباد گفت : که با عذرخواهی رسمی دولت دانمارک در باره واقعه حمله به سفارت ایران در کپنهاک امیدوار است‌که‌طی هفته‌آینده تحریم صادرات دانمارک به ایران از جانب بازرگانان‌ایرانی لغو شود . وزیر خارجه دانمارک که صبح دیروزبتهران آمد در شرفیابی بحضور شاهنشاه آریامهرپیامی ازجانب علیاحضرت ملکه دانمارک و دولت این کشور بحضور ملوکانه تقدیم کرد .

وی همچنین‌در ملاقاتهائی با جمشید آموزگار نخست ـ وزیر وعباسعلی خلعتبری‌وزیر امور خارجه‌نیز مذاکراتی‌انجام داد.

مدتی پیش گروهی ازتظاهر کنندگان به سفارت ایران در کپنهاک حمله کردند و مقامات قضائی دانمارک هم تنها به اخراج این عده از این کشور اکتفا نمودند .بدنبال این‌جریان احساسات عمومی مردم در ایران عمل فوق را مغایر با روحیه دوستی حاکم‌بر روابط دوکشور درک کرده بود و اطاق بازرگانی و صنایع و معادن که اعضای آن همه بازرگانان بخش خصوصی هستند تصمیم گرفتند برای‌نشان دادن اعتراض خود صادرات دانمارک به ایران را تحریم کنند. دانمارک سالیانه معادل ششصد میلیون تومان کالا به ایران صادر میکند که یکسوم آن پنیر میباشد .

بدنبال این تحریم که‌بخاطر جریاناتی مشابه شامل ایتالیا نیز میگردید مقامات دانمارکی برای استمالت از ایران به فعالیت افتادند و پس ازتماس هائی با سفیر ایران درکپنهاک وزیر خارجه دانمارک برای عذرخواهی و رفع کدورت دیروز به تهران آمد . آندرسن وزیر خارجه دانمارک قبل از ترک تهران در مصاحبه‌ای با رادیو دانمارک گفت مقامات دانمارکی بزودی با همکاری اتاق بازرگانی ایران اقداماتی را جهت لغو تحریم انجام خواهند داد

احداث مجموعه

مشهد ـ خبرنگار اطلاعات :

یك مجموعه ورزشی بنام والاحضرت همایون ولایتعهددر پارك‌آریامهر مشهدایجاد میشود

احداث این مجموعه که شامل زمین های بسکتبال ، والیبال ، فوتبال ، تنیس ، استخر شنا ، تاسیسات‌رختکن و اقامتگاه ورزشکاران‌خواهد بود،در اجرای‌برنامه‌های توسعه و تقویت بنیادی ورزش کشور انجام میشود.

اشتباهات کامپیوتر، روابط مردم را با دستگاهها تیره کرده است!

کامپیوترها فقط بضرر مردم اشتباه می‌کنند!

برای یک خانواده تهرانی ۱۴ هزار تومان قبض آب صادر شده است

اگر ارقامی که اشتباه میشود نجومی نباشد، کسی متوجه اشتباه در قبوض آبونمان تلفن، آب و برق نخواهد شد

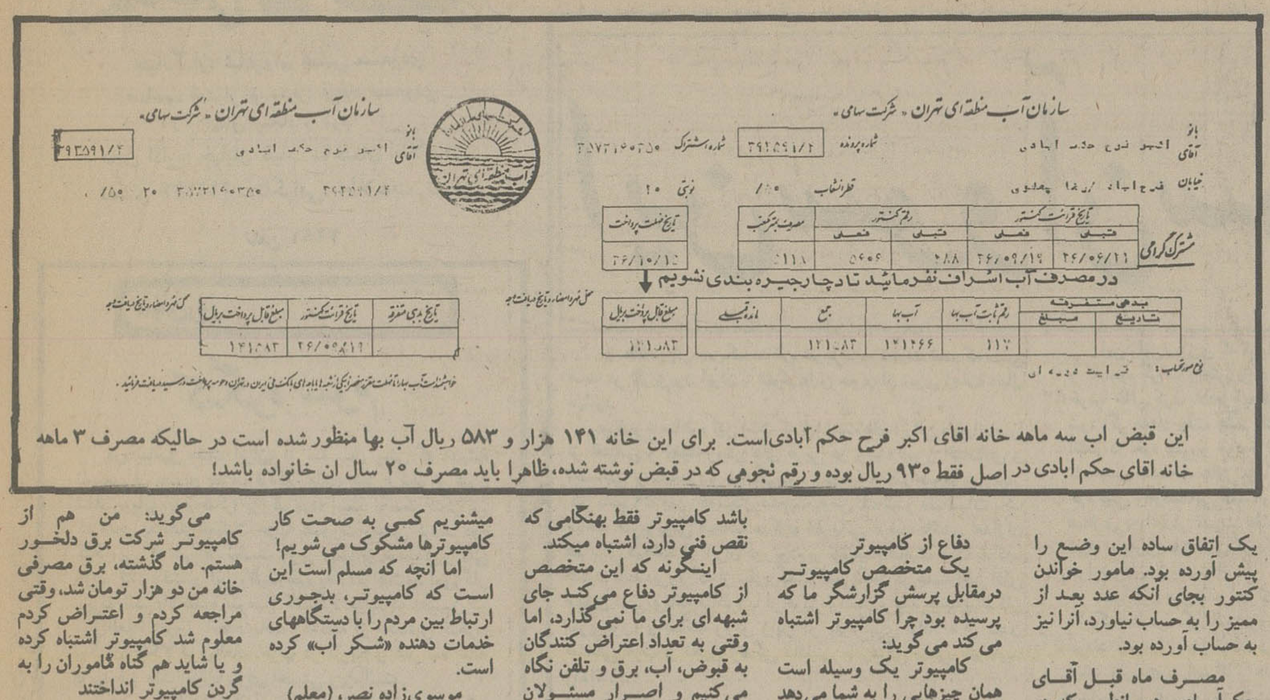

سازمان آب منطقه‌ای تهران ـ شرکت سهامی ـ

بابت آقای اکبر فرح حکم آبادی — شماره پرونده ۳۹۱۵۹۱/۲ — شماره مشترک ۳۵۷۲۱۶۰۳۵۰

خیابان قدیم اباذر / رضا پهلوی — قطر انشعاب ۱/۵۰ — زونی ۲۰

مشترک گرامی

تاریخ قرائت گذشته		رقم گذشته		مصرف برحسب متر مکعب	تاریخ صدور پرداخت
قبلی	فعلی	قبلی	فعلی		
۲۶/۰۶/۲۱	۲۶/۰۹/۱۹	۲۸۸	۵۶۰۶	۵۱۱۸	۲۶/۱۰/۱۲

در مصرف آب اسراف نفرمایید تا چاره‌جیره بندی نشویم

بدهی متفرقه		رقم ثابت آب بها	آب بها	جمع	مانده قبلی	مبلغ قابل پرداخت بدون جریمه
تاریخ	مبلغ					
		۱۱۷	۱۴۱۴۶۶	۱۴۱۵۸۳		۱۴۱۵۸۳

نمی‌خواهید آب بهادار نعمت مقدر عزیز نباشد! با پرداخت قبوض آب و رعایت مصرف صحیح آب ما را یاری کنید.

تاریخ بدهی متفرقه	تاریخ قرائت گذشته	مبلغ قابل پرداخت بدون جریمه
	۲۶/۰۵/۱۲	۱۴۱۵۸۳

این قبض اب سه ماهه خانه اقای اکبر فرح حکم آبادی‌است. برای این خانه ۱۴۱ هزار و ۵۸۳ ریال آب بها منظور شده است در حالیکه مصرف ۳ ماهه خانه اقای حکم ابادی در اصل فقط ۹۳۰ ریال بوده و رقم نجومی که در قبض نوشته شده، ظاهرا باید مصرف ۲۰ سال ان خانواده باشد!

کامپیوتر، این غول عصرما، این موجودی که زمان مارا تعیین می‌کند، درزمین، دریا و آسمان، راهنمایی مارا به عهده دارد. بیماری‌های مارا تشخیص می‌دهد و چون خدمتکاری همه کارها را انجام می‌دهد و موجودی که حتی بجای انسان تصمیم می‌گیرد، گاهی بدجوری این انسان‌ها را قلقلک می‌دهد. از روزی که قرارشد، محاسبات آب، برق و تلفن ماراهم این موجود عجیب الخلقه براورد کند، بدجوری به زحمت افتاده ایم روزی نیست که چند نفر، قبض آب یابرق یاتلفن بدست برای اعتراض از پله‌های سازمانهای مربوطه بالا نروند وروزی نیست که این جمله از دهان بسیاری از مردم شنیده نشود که: من اینقدر مصرف نکرده‌ام.

چندی پیش شرکت مخابرات اعلام کرد که یکی از علت‌های بالارفتن حق المکالمه مردم بخصوص مکالمه باخارج، آشنانبودن به زبان خارجی است.

شرکت مخابرات در توجیه این «علت» توضیح داد:

در کشورهای خارجی قاعده اینست، کسی که می‌خواهد باراه دور مکالمه کند، به تلفن‌چی می‌گوید که مکالمه را به حساب خودش بگذارد یابه حساب مخاطب و اغلب تلفن کنندگان می‌گویند: بحساب طرف مقابل.

تلفن‌چی پس از برقرارکردن ارتباط از مخاطب سئوال می‌کند که آیا اجازه می‌دهید به حساب شما مکالمه انجام شود و چون آنکه اینسوی سیم، گوشی را برداشته، زبان خارجی نمی‌داند می‌گوید «یس» و همین «یس» گفتن باعث می‌شود که حق المکالمه به حسابش گذاشته شود.

مردم می‌گویند ممکن است در بعضی موارد این توجیه شرکت مخابرات صحیح باشد ولی باکتور آب یابرق که دیگر این فعل و انفعالات و این پرسش و پاسخ‌ها که صورت نمی‌گیرد، پس چرا ارقام ذکرشده در قبوض آب و برق، گاهی ارقامی نجومی است. مشترک ۳۵۷۲۱۶۰۳۵۰ سازمان آب، از آندسته کسانی است که ماه گذشته یک قبض ۱۴ هزار تومانی برای مصرف آب خانه‌اش بدستش داده‌اند.

این مشترک که «اکبر فرح حکم‌آبادی» نام دارد بادیدن رقمی که روی قبض نوشته شده، البته که سرش سوت کشید و چشمانش گرد شد!

اگر برای شماچنین قبضی پرسد، چه حالتی پیدامی کنید. آقای فرح حکم‌آبادی، اول خیال کرد که اشتباه کرده است، اما او و کسانی که اطرافش بودند به او اطمینان دادند که اشتباه نکرده است

چه شد؟

آقای فرح حکم‌آبادی قبض را بدست گرفت و کفش و کلاه کرد تاته و توی قضیه را درآورد به سازمان آب رفت، اول فکر کردند، مزاحم است. آدمی مثل مزاحم تلفنی، یامزاحم خیابانی، یامثلا مزاحم اداری حتی وقتی که قبضش را دیدند خیال کردند، آقای حکم‌آبادی یک استخر بزرگ یک هتل صداتاقه. یک باغ مشجر و پرگل و ریحان و خیلی چیزهای دیگر دارد که باید به آنها آب برساند. اما سروضعی که آقای حکم‌آبادی داشت نشان می‌داد که چنین ثروتی نباید داشته باشد.

این چنین بود که مسئول مربوطه به صرافت افتاد تابیشتر به قبض نگاه کند و احیانا بهتر.

آقای حکم‌آبادی توضیح داده بود که مصرف آبش نباید حداکثر از صدتومان بیشتر باشد این ادعا اگرچه خنده مسئول مربوطه را دربی داشت ولی اورا بفکر انداخت که نکند آقای حکم‌آبادی راست بگوید.

مصرف ۲۰ سال

آقای حکم‌آبادی که آدم دقیقی هم هست بایک حساب سرانگشتی، به مسئول مربوطه و دیگر همکاران او ثابت کرد که باید بیش از ۵ هزارمتر مکعب آب مصرف کرده باشد تاپولی را که روی قبض نوشته شده، بپردازد.

آقای حکم‌آبادی همچنین حساب کرد، پولی که روی قبض آب نوشته شده، نزدیک به آب بهای مصرف نزدیک به ۲۰ سال او و خانواده‌اش است.

این محاسبات بود که مسئول مربوطه را کنجکاو کرد تابیند، اشتباه کار از کجاست؟

پرونده‌ها بیرون کشیده شد و معلوم شد که آقای حکم‌آبادی، زیاد هم بی‌ربط نمی‌گفته واو حداکثر باید ۹۳ تومان پول بپردازد.

دفاع از کامپیوتر

یک متخصص کامپیوتر درمقابل پرسش گزارشگر ما که پرسیده بود چرا کامپیوتر اشتباه می‌کند می‌گوید:

کامپیوتر یک وسیله است همان چیزهایی را به شما می‌دهد که قبلا از شما گرفته است. اگر ارقام درستی به کامپیوتر داده باشید، باید منتظر پاسخ درست باشد کامپیوتر فقط بهنگامی که نقص فنی دارد، اشتباه میکند.

اینگونه که این متخصص از کامپیوتر دفاع می‌کند جای شبهه‌ای برای ما نمی‌گذارد، اما وقتی به تعداد اعتراض کنندگان به قبوض، آب، برق و تلفن نگاه می‌کنیم و اصرار مسئولان صدور این قبض‌ها در ادارات مربوط که صراحتا می‌گویند، کامپیوتر اشتباه نمیکند، میشنویم کمی به صحت کار کامپیوترها مشکوک می‌شویم!

اما انچه که مسلم است این است که کامپیوتر، بدجوری ارتباط بین مردم را با دستگاههای خدمات دهنده «شکر آب» کرده است.

موسوی‌زاده نصر، (معلم)

می‌گوید: من هم از کامپیوتر شرکت برق دلخور هستم. ماه گذشته، برق مصرفی خانه من دو هزار تومان شد، وقتی مراجعه کردم و اعتراض کردم معلوم شد کامپیوتر اشتباه کرده و یا شاید هم گناه ماموران را به گردن کامپیوتر انداختند

تلفن هم مثل آب

اسماعیل حسین‌زاده، کارمند وزارت کشاورزی، از قبض تلفن خود گله داشت. او که یک قبض ۱۱ هزار تومانی در دست داشت به گزارشگر ما گفت:

من نه به خارج تلفن زده‌ام و نه حداکثر تعداد مکالمات تلفنی من از ۱۰۰ مکالمه تجاوز کرده است.

به مأموران مخابرات که روجوع می‌کنم می‌گویند همین است که هست. میگویم نمی‌شود که اشتباه کرده باشید؟ می‌گویند دست بشر در کار نیست. کار کامپیوتر است؟

ماجرای آقای حکم آبادی را برایش تعریف میکنیم. اگر رقمی که اشتباه شده نجومی نباشد، صاحب قبض اصلا متوجه نمی‌شود. حالا حساب کنید ببینید همه ماهه ارقام کوچک چقدر است که مردم متوجه نمی‌شوند و اعتراض نمی‌کنند. مثلا همین قبض تلفن من. اگر رقمش سرسام‌آور نبود و تفاوت جزیی داشت، من براحتی می‌پرداختم و حرفی نمی‌زدم.

کامپیوتر چه کار که نمی‌کند؟

کامپیوتر، عصای دست زندگی در عصر تکنولوژی است. از این وسیله که به «مغز الکترونیکی» معروف شده، هر کاری بر می‌اید.

با آن، ترافیک شهر را کنترل می‌کنند. ترافیک هوایی و دریایی را نیز می‌توان کنترل کرد. با کامپیوتر در بسیاری از کشورهای جهان تدریس می‌کنند. بوسیله آن می‌توان با فشار فقط یک دگمه به مقادیر زیادی اطلاعات فنی، علمی، نظامی، اجتماعی و... دسترسی یافت.

از کامپیوتر برای تحقیق و بازپرسی های دقیق استفاده می‌شود.

کامپیوتر، نقاشی هم می‌کند، فال هم می‌گیرد، نقشه برداری هم می‌کند و بجز آن، نقشه جنگی هم می‌کشد.

.... و خدا نکند آدمیزاده، گرفتار لجبازی های کامپیوتر شود، چون هر چه جواب درست می‌خواهد، پاسخ نا درست می‌شنود.

کامپیوتر، در آشپزخانه هم می‌تواند به خانم خانه کمک کند.(عکس می‌گیرد. بیماری را تشخیص می‌دهد و راه درمان را پیشنهاد می‌کند.

با کامپیوتر می‌توان میزان دقیق سختی زمین، آسفالت و خاک را بدست اورد. کامپیوتر راه حل مسایل اموزشی ابتدائی تا عالی را بدست میدهد. و بالاخره، در خبرها امده است که آینده جهان را کامپیوتر بدست خواهد گرفت با این همه در این سوی جهان ـ اینجا که ما هستیم ـ کامپیوتر زحمت افزا شده است.

جنبش ملی مبارزه با آلودگی محیط زیست

شهری با مردم ماسک بصورت

اگر سازمانهای مسئول دولتی، صاحبان صنایع و مردم آلودگی هوا را باز هم جدی نگیرند، در آینده‌ای نه چندان دور همه تهرانیها برای زنده ماندن مجبور به استفاده از ماسک ضد گاز خواهند شد....

فراموش نکنیم آلودگی هوای تهران به مرز خطر رسیده است.

من پیشنهاد میکنم

جام جم باتورهای

به شرق و غرب جهان سفرکنید.

برای رزروجا از تهران و شهرستانها با

تلفنهای:

۸۳۷۰۸۳-۴

۸۲۴۸۵۸-۹

ویا

در تمام مدت ۲۴ ساعت با تلفن

۸۳۷۰۸۳ آژانس مسافرتی اینترا

شاهرضا اول ویلا

شماره ۱۸ مراجعه فرمائید

قیمت تورها شامل: اقامت در هتلهای درجه یک باصبحانه (و در بعضی از تورها نهار یا شام) رفت و برگشت باهواپیماهای جت نقل‌وانتقالات و گردش با راهنمایان فارسی زبان

شماره تور	مدت تور	مسیر	حرکت	قیمت به تومان
۱	۸ روز	بمبئی- دهلی- اگرا (تاج محل)	جمعه‌ها	۳۹۵۰
۲	۱۵ روز	لندن- آتن	یکشنبه‌ها	۵۷۵۰
۳	۱۵ روز	رم- پاریس- لندن	پنجشنبه‌ها	۵۹۵۰
٤	۱۵ روز	بمبئی- کشمیر- اگرا (تاج محل) جایپور- بزاد پور- دهلی	پنجشنبه‌ها	۶۲۵۰
۵	۱۵ روز	قاهره- آتن- تری‌پولیس الیمپیا- دلفی	پنجشنبه‌ها	۶۵۵۰
۶	۱۵ روز	آتن- کازابلانکا- مراکش- رم	دوشنبه‌ها	۷۵۵۰
۷	۱۵ روز	نیویورک- واشنگتن- لندن	جمعه‌ها	۷۹۵۰
۸	۱۷ روز	نایروبی- تری‌تاپز- مونت‌کنیا سامبورو- ممباسا- آمباسلی	سه‌شنبه‌ها	۸۲۵۰
۹	۱۵ روز	پکن - شانگهای توکیو- کیوتو- هنگ‌کنگ	سه‌شنبه‌ها	۱۲۹۵۰

درتورپکن میبایست ۵۰ روز قبل از حرکت ثبت نام کرده باشید

باهمکاری هواپیمائی ملی ایران وپان آمریکن

مسافرین می توانندارزموردنیازخودرابه نرخ بانک مرکزی ازباجه بانک داریوش مستقر در این آژانس خریداری نمایند .

ماجرائی پرتحرک و هیجان انگیز از سفری پرمخاطره دریک بالون بزرگ به قلب جنگلهای انبوه و دشتهای بیکران افریقا... جائیکه بین مرگ و زندگی حتی باندازه یک مو فاصله نیست

از امشب فقط در

سینما رویال

بالن مرگ

بابازی‌گران: جف کوپر ـ کارمن ویکارت

تماشای این فیلم فقط باعینك مخصوص فیلمهای سه‌بعدی میسر است

آغاز پنجمین هفته نمایش در سینماهای

پارامونت ودیانا

غولهای ۳ بُعدی

بطریقه سوپر سه بُعدی

پکن

اطلاعات ۱۳۰۴

بنیانگذار: شادروان عباس مسعودی
صاحب امتیاز و مدیر: فرهاد مسعودی
سال پنجاه و دوم
محل اداره: خیابان خیام. ساختمان اطلاعات
تلکس ۲۱۲۳۳۶ ـ تلگرافی: اطلاعات. تهران.
تلفن ۳۲۸۱

سخن روز

کنگره سوم

«رستاخیز ملت ایران» از سه سال پیش که اندیشهٔ تاسیس آن بعنوان «حزب فراگیر ملت» مطرح شد، تا کنون شاهد برپایی سه کنگره بزرگ بوده است: نخست کنگره بی که منجر به آغاز فعالیت حزب بصورت رسمی گردید. دوم کنگره یی که طی آن نخست وزیر وقت از سمت دبیر کلی حزب کنار رفت و این وظیفه مهم به دکتر جمشید آموزگار سپرده شد. بالاخره سومین کنگره حزب که بصورت فوق‌العاده دیروز انعقاد یافت. گذشته از نخستین کنگره، بیگمان کنگره فوق‌العاده حزب در تاریخ و عمر سه ساله «رستاخیز ملت ایران» دارای اهمیتی ویژه است.

اهمیت کنگره فوق‌العاده حزب رستاخیز ملت ایران ریشه در عواملی دارد که هر یک را بتنهایی میتوان مورد توجه قرار داد و به بحث و بررسی پیرامون آن پرداخت. این عوامل را که به تشکیل کنگره یی فوق‌العاده برای حزب ضرورت و الزام بخشید، بدین صورت میتوان طبقه‌بندی کرد:

نخست ضرورت هماهنگی بیشتر بین دولت و حزب. کنگره فوق‌العاده بخش عمده یی از تلاش خود را مصروف یافتن راههایی خواهد کرد که این هماهنگی مورد نیاز را با سرعتی بیشتر به حد مطلوب برساند. بلاشک، نخستین گام درین راه، یکی شدن مقامهای نخست وزیری و دبیر کلی حزب خواهد بود. تا پیش از دومین کنگره نیز نخست‌وزیر صاحب مقام دبیر کلی حزب بود اما در کنگره دوم این دو مقام تفکیک شد و تفکیک آنها در واقع نوعی آزمون بشمار میرفت، و تنها تجربه و گذشت زمان می توانست نشان دهد که آیا در چنین صورتی نیز هماهنگی لازم بین حزب و دولت پا برجا خواهد ماند یا نه. توصیه تجربه و گذشت زمان ادغام مجدد این دو مقام بود زیرا حزب رستاخیز ملت ایران بیش از هر چیز بر ضرورت وحدت، هماهنگی و یکپارچگی تاکید دارد. علی‌الاصول، یکی از مبانی ایدئولوژیک «رستاخیز ملت ایران» که بفرموده شاهنشاه «مظهر و پاسدار انقلابی است که به تکامل مستمر نیاز دارد» از میان برداشتن هرگونه رویارویی یا هر نوع مانعی است. بنابرین اصل ایدئولوژیک، وحدت ملی را زمانی میتوان تقویت کرد و قوام بیشتری بدان بخشید که کوچکترین عوامل ایجاد وقفه نیز از میان برود. نتیجه این که حزب و دولت باید یار و یاور یک دیگر باشند و دوشادوش در حل معضلات بکوشند.

حزب با برخورداری از امتیاز هماهنگی کامل با دولت، این توانایی را خواهد داشت تا مردم را مستقیما و بی‌هیچ واسطه در جریان مسائل سیاسی و اجتماعی و تصمیمات کابینه بگذارد. این آگاهی مستقیم، مسلما میتواند بر علاقه‌مندی مردم نسبت به مسائل مملکتی بیفزاید و آنها را به اشتراک در انجام اموری ترغیب کند که بر سرنوشت آنها تاثیرات چشمگیر می‌نهد.

از سوی دیگر، مردم نیز بیاری حزب می‌توانند دولت را از مسائل و نظریات خود آگاه سازند. نهایت این که کنگره فوق‌العاده ضمن آغاز تلاش برای ایجاد هماهنگی بیشتر ـ که ادغام مقامهای نخست‌وزیری و دبیر کلی گام اول درین طریق بشمار میرود ـ باید راههایی برای ایجاد ارتباط بیشتر میان حزب و دولت نیز بیابد. همچنان که شاهنشاه در پیام به کنگره فوق‌العاده فرمودند:

«... فرصت مناسبی است تا نمایندگان حزبی درین کنگره مسائلی را که زادهٔ گسترش منظم این حزب فراگیر ملی و نقش بنیادی آن در پیشرفت جامعه ایرانی به سوی تمدن بزرگ است، مورد تبادل نظر قرار دهند.»

از همین رو میتوان پیش بینی کرد که علاوه بر آنچه گفتیم و همچنین پاسخی که مردم از طریق کنگره حزب خود به عوامل استعمار و مخرب خواهند داد، بر ضرورت توسعه قلمرو تلاش جناح‌ها خاصه کوشش کانونهای حزبی نیز تاکید کنند.

نهایت این که کنگره فوق‌العاده حزب بیگمان می‌تواند سرآغاز یک سلسله تحولات مهم در زمینه فعالیت‌های سیاسی مردم، و افزایش آن در فضایی کاملا باز و در عین حال پاک، باشد. بدینسان، و با یافتن راههایی برای ایجاد هماهنگی بیشتر، و ابراز نفرت نسبت به استعمار و عوامل مخرب آن، کنگره فوق‌العاده میتواند در آستانه سالگرد انقلاب ششم بهمن، به بزرگترین نتایج مطلوب و ممکن دست یابد.

این سو و آن سوی جهان!

احمد احرار

چندهفته پیش به یک مناظره تلویزیونی دعوت شدم که مدتی است در تلویزیون ایران با عنوان «این سو و آن سوی زمان» دنبال میشود.

موضوع مناظره این است که آیا سنت های ایرانی میتواند مارا از اقتباس و تقلید روش های غربی در زمینه امور اقتصادی و اجتماعی و سیاسی و فرهنگی و رویهمرفته نظم عمومی بی نیاز کند یاخیر؟ تا حدی که مجال صحبت به من داده شدو مقتضیات یک مباحثه تلویزیونی ایجاب میکرد، نظریاتی عرضه داشتم. بعدازآن هم برای دوهفته از ایران دوربودم و نفهمیدم عاقبت بحث به کجا کشید. فقط دیروز که از سفربرگشتم کسی گفت در جلسه اخیر آقای میبدی مدیر برنامه مناظره یا از قول خودشان و یا ازجانب بینندگان تلویزیون، براصالت روش ژاپن در بهره گیری عاقلانه از تمدن صنعتی غرب و تلفیق زندگی ماشینی با زندگی سنتی، مهرتأیید زده‌اند.

اتفاقاً این نکته را من ضمن مباحثه با آقای دکتر نراقی عنوان کردم و در مقابل نظریه ایشان که معتقد به روش هند و تعلیمات گاندی درباره رجعت به سنت های ساده روستایی بودند، گفتم چرا مثل ژاپن عمل نکنیم که تکنولوژی غرب را پذیرفته است بی آنکه الزاما راه ورسم زندگی نجیبانه شرقی را به پای آن قربانی کند.

من تصور میکنم که اگر گاندی امروز زنده بود، هندرا به شیوه شاگرد و جانشین شایسته خودجواهر لعل نهرو اداره میکرد. زیرا زیراانروز که گاندی نخ ریسی با دوک و قناعت ورزیدن به شیربز و زندگی ساده دهقانی را به مردم هند تعلیم میداد برترین مساله برای هند کسب استقلال و رهایی از قید رقیت استعمار بود. در چنان احوالی گاندی میخواست به چهارصدمیلیون هندی بفهماند وقتی ملتی توانست با دو پیمانه شیربز و چند دانه بادام شکمش را سیر کند و از نخی که بدست خود میریسد برای خودش جامه فراهم سازد هیچ فشاری از جانب استعمار براوکارگرنخواهد بود. بعلاوه تحریم مصنوعات و منسوجات انگلیسی که یکی از سلاحهای مؤثر هند درمبارزه با استعمار بودچنان روشنی را اقتضا میکرد. ولی هند آزاد و مستقل را گاندی هیچوقت یک کشور عقب افتاده و فاقد قدرت صنعتی نمیخواست. و اما ژاپن! من در مقایسه با کشورهای مختلفی که دیده‌ام و تصویری که از جهان امروز دردهن دارم، ژاپن را از بسیاری جهات یک کشور نمونه و به تعبیری ایده‌آل میدانم. همان طور که در مباحث تلویزیونی گفتم ژاپن امروز برخوردار از تکنولوژی عالی و اقتصاد فوق‌العاده قوی است بی آنکه اصالت قومی و اخلاق و اداب و سنن خودرا از دست داده باشد.

این ژاپن روزی که دریافت از کاروان تمدن عقب افتاده است و تصمیم گرفت راهش را عوض کند، اول کاری که کرد باددماغ خودرا خالی کرد. باددماغ بدکوفتی است. هرانسانی گرفتار باددماغ شود اگر هفتاد جفت چشم داشته باشد جزخودش چیزی نمی بیند و آنقدر در خود بینی و خودخواهی غرقه میشود که ازدیدن حقیقت و تشخیص مصلحت عاجز میماند. در ملت ها هم مثل انسان ها خصلت خود بینی وخودستایی هست و هیچ لازم نیست حتماً ملتی مثل آلمان هیتلری به اعتبار قدرت نظامی و صنعتی خود دچار خودخواهی شود. بسیاری ملت های کوچک وضعیف هم دچار این مرض بوده و عوارض آن را چشیده‌اند.

اسپانیول های ماجراجو که برای اولین بار به قلمرو «اینکا» ها و «آزتک» ها در مکزیک امروزی پانهادند بیش از شصت، هفتادتن نبودند، وبومیان میتوانستند در هرلحظه آنها را گرفتار و خلع سلاح کنند. ولی چون امپراتور «اینکا» خودرا پسر آفتاب و نوه خدا میدانست و قوم او نیز بنوبه خود در چنین اوهامی غرق بودند، تصور میکردند اگر مهاجمین تعدادشان صدبرابر بود باز جرأت اینکه دست از آستین بدر آورند نخواهند داشت.

تکبر بی دلیل آنها را واداشت به اسپانیائی ها اجازه دهند آزادانه تاقلب امپراتوری اینکاپیش بروند ودر جای مناسبی موضع بگیرند و هنگامی که امپراتور با دبدبه و کبکبه ظاهر شد هجوم برده اورا دستگیر ساختند و ثروتش را از چنگش بدرآوردند و آخر الامر خودش را هم کشتند.

ژاپنی ها تاحدود صدسال پیش دچار نخوت نژادی بودند و مثل تایلندی ها خودشان را تافته جدابافته و مالا بالاتراز آن میدانستند که با ملل دیگر در آمیزند و از دیگران چیزی بیاموزند. امپراتور «می‌جی» جدامپراتور فعلی، این پرده پندار را از جلو چشم ملتش برداشت و به آنها تفهیم کرد که اگر بخودشان نجنبند و تمدن صنعتی را از اروپا اقتباس نکنند کلاهشان پس معرکه خواهد بود.

شیوه ژاپنی ها در اخذ و اقتباس تمدن جدید، از همان ابتدا با روش معمول ما یک تفاوت داشت که آنها دلباخته واسیر «مونتاژ» نشدند. در توکیو و دیگر شهرهای ژاپن تعداد زیادی از اتومبیلها فرمانشان سمت راست قراردارد. من کنجکاو شدم و علت آن را پرسیدم. گفتند اتومبیل را ژاپنی ها از روی مدل انگلیسی ساختند. یعنی یک اتومبیل انگلیسی را آوردند در کشورشان باز کردند و بدقت مورد مطالعه قراردادند و از روی آن اولین اتومبیل ژاپنی را ساختند که مثل اتومبیلهای انگلیسی فرمانش درسمت راست بود. از آن روز این سنت باقی مانده است و تعدادی از کارخانه های اتومبیل سازی ژاپن همچنان اتومبیل را با این سبک و سیاق میسازند.

مهم این است که ملت ژاپن میفهمد چه میخواهد و چه میکند و چه میسازد. بهتر بگویم، برای این طرز زندگی تربیت میشود. در ایستگاههای اتوبوس و مترو، در مجاورت مدارس و کارخانه ها، در میدان ها، رستوران ها، پارک ها و هرجای دیگری که انسان وقت آزادی دارد، انواع ماشین های مخصوص بازی به چشم میخورد که به تمرکز حواس و تقویت دید و هشیاری و چالاکی کمک میکند و شما می بینید دهها مرد و زن و پیروجوان پشت این دستگاهها خم شده‌اند و مثلا سعی میکنند اتومبیل کوچکی را درروی صفحه دستگاه از تونل ها و جاده ها بگذرانند و مواظب باشند با مانع برخورد نکند.

این، وقتی است که میتوان به چشم چرانی ولیچارگویی و برسروکول هم زدن یا متلک پرانی گذراند. اما درژاپن به مردم یاد میدهند که حتی یک لحظه از عمر انسان هم حیف است که عاطل بگذرد.

دراروپا و نقاط دیگر هم که این قبیل ماشین هاهست، ژاپنی ها مشتری پروپاقرص آنند و در مقابل شما خیلی کم ممکن است در کلوپ ها و کازینوها و جاهایی که اکثرشان حالا تیول قمارباز های ایرانی و عرب است، به ژاپنی برخوردکنید!

درتوکیو و شهرهای بزرگ ژاپن، کارخانه های متعددی که محصولات الکتریکی و الکترونیک تولید میکنند عموماً فروشگاههای بزرگ دارند. در قسمتی از این فروشگاهها نمونه هایی از تولیدات کارخانه را مانند رادیو، ضبط صوت، تلویزیون و امثال آن گذارده‌اند که یا نقصی در آن هست یا اصولا تکمیل نشده است و یا مسابقه یی گذاشته‌اند برای تکامل آن.

اینها را مؤسسات بزرگ تولیدی برای تقویت ذهن و تشویق مردم به‌کنکاش‌های فنی ارائه میکنند تا هر کس توانست علت آن عیب را دریابد یا عیب را برطرف کند یا برای تکمیل و تکامل دستگاه پیشنهاد مفیدی بدهد، فی‌المجلس جایزه یی بگیرد. این است که شاگرد مدرسه در راه مدرسه‌اش، کارگر در راه کارگاهش، کاسب در راه مغازه‌اش، هرکس فرصتی داشت سری به این مراکز میزند و ده دقیقه، بیست دقیقه، نیم ساعت با دستگاهها ور میرود و فکرش را به کار می‌اندازد تا بلکه معما را حل کند و جایزه بگیرد.

غرض این که مردم را برای خوب زندگی کردن، برای خوب فکر کردن میسازند. فکر کردن را به مردم یاد میدهند. زندگی کردن را یاد میدهند و نه چنان است که ناگهان کشوری با مشخصات ژاپن از گوشه اقیانوس کبیر سبز شده یا دولت ژاپن با زور و ضرب چنین کشوری ساخته باشد.

توریسم و میراث فرهنگی

دکتر مهندس لطیف ابوالقاسمی

سابقه میراث فرهنگی به قدیمترین زمانها میرسد. بزمان آدمیزادگان نخستین که در غارها نقاشی میکردند و یا سنگی را بعلامت نشانه‌ای از کوه می پرستیدند، و معماری و نقاشی و رقص و آداب و رسومشان بیشتر برای عبادت بود تا زندگی مادی. و اساس آثارشان معنویت بود. در مقابل، مسئله توریسم موضوعیست که در تب تازگی خود میسوزد و مسئله حاد روز است، در رابطه با طول زمان از دورترین دوران تا امروز. و این خود موجب و علت بحثی است متفقا درباره میراث‌فرهنگی و توریسم.

اخبار درخشان وارقام داشت درآمدهای توریستی محرک و جالب است. اشتیاق بر میانگیزد و ملت ها و دولت ها را مشتاق باندیشیدن در مورد توریسم و برنامه ریزیهای مربوط بآن می کند. حتی گاه این مسئله از حد کشورها تجاوز کرده ابعاد منطقه‌ای و قاره‌ای بخود میگیرد و بصورت یک مسئله جهانی مطرح می شود.

در ایران اقدام رسمی در مورد توریسم در حدود چهل سال قبل شروع شد.

اول در وزارت کشور اداره امور جهانگردی تاسیس شد.
بعد شورایعالی جهانگردی جایگزین آن گردید
پس از چند سالی دوباره کارها باداره امور جهانگردی محول شد.
تا این که با تاسیس سازمان جلب سیاحان موضوع جذب و ازیاد درآمدهای توریستی و مسائل مربوط بآن بعد تازه‌ای بخود گرفت.

وبالاخره اهمیت موضوع باعث شد که وزارتخانه تازه نفس و مجهز اطلاعات و جهانگردی رشته امور را بدست گیرد.

واما میراث فرهنگی (که متعلق بجهان انسانیت است و مال همه انسانهاست) یعنی آنچه که از نیاکان باقی مانده و حاصل فرهنگ آنهاست، ساخته و پرداخته دست انسان، یا وسائل دستی و یا ماشینی است ولی حرکت آن فکر انسان ـ ذوق و سلیقه انسان ـ معنویت انسانیت و یا عقاید و صفات خاص انسانهاست در دورانهای مختلف و ما وارث آن هستیم. باید امین باشیم و این میراث را سالم نگهداریم و بفرزندان و نسل های آینده تحویل دهیم. بدین منظور باید مردم را علاقمند کنیم. و علاوه بر آن آموزش دهیم که بدانند طریق و روش و نحوه نگهداری میراث فرهنگی چیست و کاری برخلاف نکنند تا مثال معروف دوستی خاله خرسه تکرار نشود. برای این منظور بهتر است این جلسات از حالت خاص خودخارج شده و در اختیار عامه قرار گیرد (غرض جلسات سخنرانی است)

و اما رابطه توریسم و میراث فرهنگی:

توریست کیست؟ مارکوپولو ـ دلاواله ـ دیولافوا ـ ناصر خسرو ـ سعدی ـ شاردن یا جوانهای ژولیده ژنده پوش جیب خالی یا آنهائیکه با جیب پر و خیال راحت باقصی نقاط جهان سفر می کنند بمنظور تنوع، استراحت ـ تفریح ـ دیدن نادیده ها و خرج کردن.؟

شاید بهتر است بگوئیم مجموع تمام اینها. بهر جهت برخوردیست بین ملیت ها و عادات و رسوم و فرهنگ های مختلف. و از نقطه نظر کشور میزبان یک موضوع اقتصادی برای درآمدهای مادی. همه توریست ها بدیدن آثار فرهنگی و هنری علاقمند نیستند.

و از آن عده علاقمند اکثریت، ظاهر فرهنگ و هنر را می بینند و سرسری میگذرند. عده کم و انگشت شماریکه علاقمند به اصل و حقیقت فرهنگ اند، در اقلیت اند و نادر، اینها استثنائا می توانند در آثار فرهنگی مطالعه کنند ولی برای جذب درآمدهای توریستی نباید میراث فرهنگی را وجه المصالحه قرار داد. برعکس می توان از درآمدهای توریستی برای حفظ آثار فرهنگی استفاده کرد. همانطور که کشورهای پیشقدم و پیشرو استفاده می کنند. باید با برقراری ارتباط صحیح با توریست ها با تکمیل و تجهیز تاسیسات جهانگردی (هتل ها ـ رستورانها ـ وسائل نقلیه ـ راهنماها ـ پست و ارتباطات ـ نقشه ها و توضیحات و غیره) با ایجاد تسهیلات لازم برای توریست ها بر تعداد آنها و بر درآمدهای مربوط افزود.

آمار نشان میدهد که درآمدهای توریستی ایران همه ساله روبازدیاد است

درآمد ایران از توریسم در سال ۲۵۳۵ یکصد میلیون دلار بوده و ۶۰۰ هزار نفر توریست از ایران دیدن کرده‌اند در صورتیکه در سال ۲۵۳۴، ۵۰۰ هزار و در سال ۲۵۳۳، ۴۱۵ هزار نفر توریست از ایران دیدن کرده بوده‌اند.

حداکثر درصد توریست هائیکه از ایران دیدن کرده‌اند به ترتیب متعلق به مردم امریکا ـ انگلیس ـ آلمان غربی ـ فرانسه و سپس کشورهای نفت خیز اطراف خلیج فارس بوده است باجلوگیری از اسراف بی رویه نفت و پیش بینی کاهش تدریجی درآمد آن باید منابع درآمدهای دیگری را جایگزین کرد و در این راه فعالیت برای رشد و ازدیاد درآمدهای توریستی از شایسته ترین اقدامات است.

از متن سخنرانی در سالن کنفرانس وزارت مسکن و شهر سازی

مدینه فاضله غرب زده!

سیروس قهرمانی

در محفلی نشستن و به سیاق ادیبانه و به یاری واژه های بیگانه، وکار ـ واژه های خود ساخته سخن راندن، جز آنکه گروهی اندک را خوش آید وتحسین دوستان گرمابه وگلستان را برانگیزد، سودی بیار نخواهد آورد.

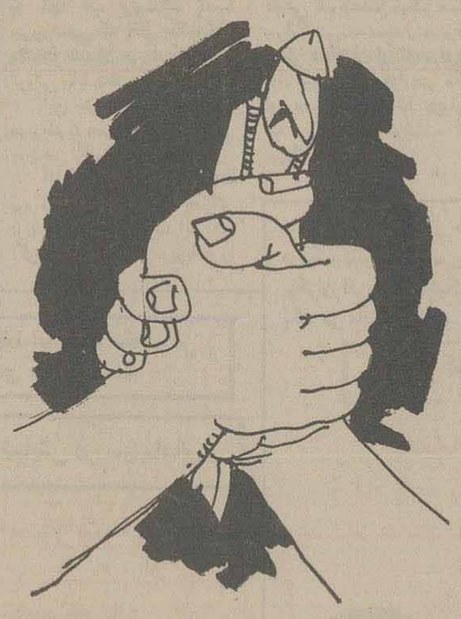

دریچه یی که تلویزیون به روی میلیونها تماشاگر می گشاید، به آن منظور است که با این نفوس رو به تزاید، سخن پر خور فهم گفته شود وازین رهگذر، همبستگی وهم اندیشی پدید آید.

چگونه میتوان باور داشت که مباحث فلسفی استاد فردید، با آنهمه بار سنگین اقاضات دکارت و کانت و ارسطو و افلاطون اشپنگلر و زنجیر های دست ماتریالیست ها، ناتورالیستها، اسپیریچوالیست ها وده ها ایسم وایست دیگر، در خور بهره گیری (من) و (ما) باشد؟ هنر، در دشوار گفتن نیست؛ در انست که نکته یی پیچیده و دشوار به زبانی ساده بیان گردد. اگر هدف، راهگشایی و نواندیشی است، جزین طریقی متصور نیست واگر منظور، قالب گیری یک برنامه در محدوده‌ی روشنفکران وانتلکتوئل‌های خلق الساعه است که هر تز و دکترین را هر قدر سنگین ودیر آشنا باشد، چون کپسول های آنتی بیوتیک می بلعند، نگارش این نوشته بی ثمر خواهد بود.

مبحث «اینسو و آنسوی زمان» که چند هفته یی ست از تلویزیون دو بخش میگردد، هدفی راستین وگر انقدر را دنبال می کند ولی شرکت کنندگان در آن، هر یک، به نوعی می کوشند دیدگاه خود را به دیگران ـ و طبعا به تماشاگران ـ تحمیل نمایند. از یک سو، غرب، با تمام مظاهر خودچنان کوبیده میشود که بیم آن میرود دنباله‌ی حاشیه نشینان خیابان اکسفورد، ویا عابران محله‌ی پرنئون برادوی ویا گیسو بلندان کناره‌ی میدان آمستردام به آسمان برخیزد واز سوی دیگر، شرق چنان در پرنیان واژه های فریبنده پیچیده می شود که روح صوفیگری، قناعت، دروبشی، باری به هر جهت، با قضا پنجه نتوان انداخت ومخدرهایی ازین دست که در طول قرن‌ها ملت هایی را به خاکستر نشاند، از نو، در کالبد تماشاگران رخنه کند

استاد فردید همچنان سرسخت ویکته وحتا گاه، با هیاهو در صدد آنست که ماحصل تفکرات چند ساله‌ی خود را ـ که از مکاتیب فلسفی گونه گون رنگ گرفته ـ آشکار سازد واین رو به را که در هر مساله‌ی فلسفی بایستی سالها وسالها اندیشه کرد وسخن گفت، به جامعه یی رو به تحول بقبولاند. آستاد از یاد برده اند که در زمانه‌ی ما، تفکر عمیق فلسفی مستلزم فراغت خاطر و آسایش خانه و ساعات اضافی از بیست وچهار ساعت شبانه روز است تا فرصتی دست دهد ومکاشفات فلسفی تحقق پذیر شود. دو مشکل نان وخانه، در عصر هیا هو و سرعت، در عصری که اگر بر گردی و به پشت سر را نگاه کنی، کیلومتر ها از قافله یی که به پیش میرود، واپس خواهی ماند، دو عامل اساسی تلاش وتکاپو بحساب می آید. در اینکه، این قافله‌ی مورد اشاره به کجا میرود از این بحث خارج است ولی، واقعیت، چیزی است که به وقوع می پیوند دو تجسم خارجی وعینی پیدا میکند؛ کمی وقت، بی فرصتی، تراکم کار، قیود اخلاقی، اقتصادی و اجتماعی هر یک نشانگر این واقعیت است که زمان تفکر فلسفی به گونه‌ی زمان ملا صدرا وغزالی و سهروردی بسر آمده وآدمیان عصر کمپیوتر و لیزر و بمب نوترونی، کمتر قادرند در چله بنشینند وبه کشف وشهود بپردازند.

از میان دیگر سخن رانان این برنامه، دکتر احسان نراقی نگارنده را دستخوش تردید ساخته است. شرکت در جلسات یونسکو، سفر های فرهنگی و اجتماعی به اکناف جهان، نوشتن کتابهایی که اینروزها بیشتر غرب به آن نیازمند است تا شرق و از سوی دیگر، نکوهش بی امان غرب از جانبشان، صاحب این قلم را به شگفتی وامیدارد. احسان نراقی سرسختانه ارزوی زندگی روستایی را میکند و حتا تجویز مینماید که به چنان زندگی باز گشت شود تا مظاهر غربی نتوانند در ارکان خصوصیات قومی و ملی ما رخنه کنند. شاید روستایی که مورد نظر ایشان است باید فاقد آب وبرق ولوله کشی و اتومبیل وتصفیه خانه و ماشین زباله کشی و تراکتور وبولد وزر و نظایر آن باشد، شاید «روستای فاضله‌ی» ایشان باید جایی باشد که در آن مکتب خانه دایر شود و خودنویس و خودکار جای خود را به قلم نی بدهد؛ شاید روستای رویایی ایشان باید بی بهره از زمین ورزش باشد تاالک دولک وگرگم بهوا ودیگر بازیها از نورواح یابد، شاید روستای احسان نراقی باید در ساعات اول شب به‌خاموشی گراید و طبعا، باید همه‌ی آنتن های تلویزیونها را از میان برد تا مبادا از طریق همین آنتن ها، گفتار احسان نراقی به گوش روستا نشینان برسد.

تماشاگر در تلویزیون و با استفاده از دو حس بینا یی وشنوایی، پیوسته تغییر جهت میدهد؛ دکتر صدر الدین الهی، دولت آبادی، کیومرث منشی زاده، دکتر نصر و دیگران هر یک در تلاش هستند که دید گاه خود را بیان دارند ومدارکی دال بر تایید نظر خود ارائه دهند. این، بحثی است که هر گز به نتیجه نخواهد رسید. هم اکنون، نگارش این نوشته، بوسیله‌ی ماشین تحریر انجام می پذیرد. اگر بنویسم ـ یا ماشین کنم ـ که غرب مرد وداست، با توجه با اینکه ماشین تحریم از فرنگ آمده، کفران نعمت کرده‌ام و اگر بنویسم غرب هم بنوبه‌ی خود جامعه یی با همه‌ی خوبیها وبدیهاست، پاره یی از خوانندگان خواهند گفت که «حد وسط» را گرفته تا هر دو سوی قضیه راضی شوند. هدف، ارضای گروه بخصوص نیست. آیا هست؟

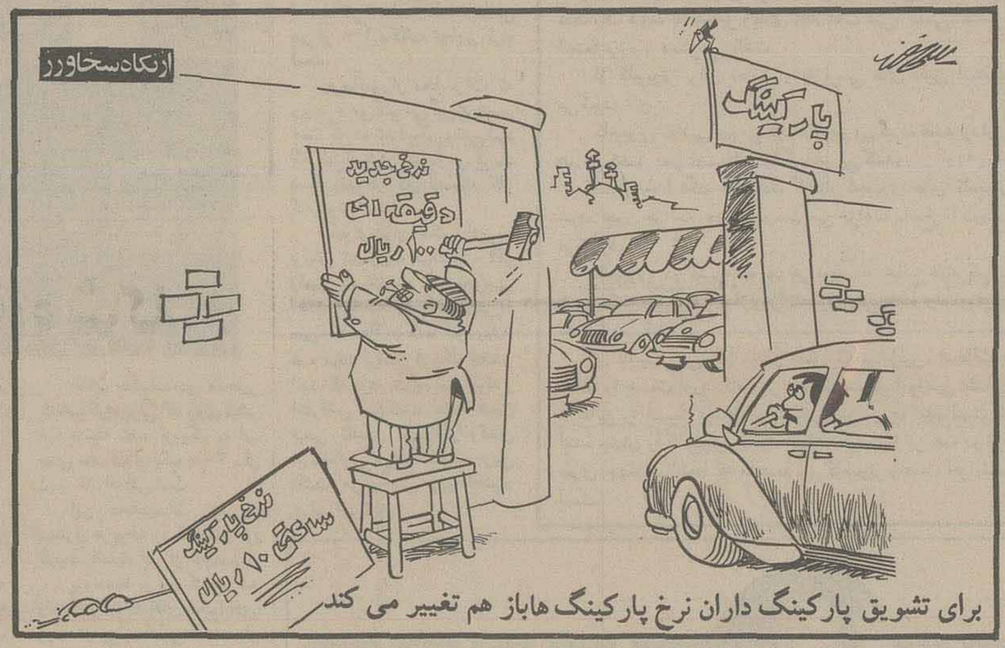

برای تشویق پارکینگ داران نرخ پارکینگ هاباز هم تغییر می کند

چهل سال قبل...

در سرزمین موعود چه خبر است؟

«اطلاعات» ترجمه مقاله یی را از ادوارد هلسی فرستاده مخصوص روزنامه فرانسوی «لوژورنال» به فلسطین بشرح زیر درج کرده است:

بیت‌المقدس ـ صبح پس زیبائی بود. هوا بی شباهت به هوای بهار نبود. تازه آفتاب شروع به نورافشانی نموده بود. کشتی قشنگی که من سوار آن بودم آهسته بساحل نزدیک میشد و بقدری به آرامی حرکت میکرد که من ندای صلح را در قلب خود حس میکردم. متاسفانه نیمساعت بعد نشانه های جنگ در پیچ و خم جاده هویدا شد.

جنگ بی‌جبهه

بلی. فلسطین دو سال است در جنگ غوطه‌ور میباشد ولی جنگی که اسم ندارد. خط و جبهه ندارد. زد و خورد مرتب ندارد. بویژه اعلامیه ندارد. ولی در هر حال جنگ است و ابتدای آن بسال ۱۹۳۶ میرسد.

در حقیقت مدت زمان بیشتری است که این کشور گرفتار زد و خورد دائمی است. در دوم نوامبر ۱۹۱۷ یعنی ۲۱ سال پیش لرد بالفور رسما انگلستان را متعهد ساخته و اظهار داشت که انگلستان به ایجاد کانون ملی یهود در فلسطین کمک خواهد کرد. از بیست و یکسال پیش اولاد اسرائیل که در گوشه و کنار عالم پراکنده بودند بنابراین اعلامیه فلسطین را از آن خود دانستند و بسمت آن روانه شدند. همچنین ۲۱ سال است که اعراب ساکن فلسطین این عمل را مانند اشغال حقیقی خاک خود از طرف خارجیان تشخیص داده و با آن مخالفت کرده‌اند.

اغتشاشات مستمر

گاه گاه در این مدت اغتشاش های سخت مانند اغتشاش سال ۱۹۲۹ در این سرزمین روی داده است. گاهی اغتشاش روزمره در آنجا رواج یافته است. بعد از جنبش سال ۱۹۳۹ که منجر به اعتصاب شش ماهه عمومی شد هفته‌ای نگذشته که در آن وقایع خونین روی نداده باشد.

مشکل است تعداد زخمی‌ها و کشتگان را در گیرودار این منازعات بتحقیق تعیین نمائیم. جدول رسمی زیر مربوط به جدیدترین دوره اغتشاش یعنی از ۳۱ ماه ژوئیه تا ۳۱ ماه اکتبر امسال است.

در این مدت از اعراب ۱۰۸۹ نفر کشته و ۵۰۴ نفر

از یهودی‌ها ۲۱۹ نفر کشته و ۴۵۴ نفر زخمی شده‌اند.
از انگلیسیها ۴۲ نفر کشته و ۱۳۸ نفر مجروح شده‌اند.

از سایر خارجیان ۹ نفر کشته و ۶ نفر زخمی شده‌اند.
مدتها انگلستان حاضر نشد که از خوشبینی خود نسبت بوضعیت فلسطین دست بردارد. ولی بالاخره کم کم خونسردی خود را از دست داد.

امروز اگر ده کیلومتر در روی یکی از جاده های فلسطین حرکت کنیم بدون شک به یک اشیانه مسلسل سنگین یا عده‌ای سرباز مسلح بر میخوریم. راننده اتومبیل من که یکنفر یهودی بود خیلی از این وضعیت میترسید وترس سراپای او را فرا گرفته بود.

تظاهرات دوم نوامبر

اعراب روز دوم نوامبر را در هر سال نمیگذارند بی سروصدا بگذرد. زیرا اعلامیه بالفور در روز دوم نوامبر ۱۹۱۷ صادر شده است. از طرف دیگر در پائیز و بهار هر سال عده مهاجرین برای سه ماه بعد تعیین میشود. بنابراین اعراب تصور میکنند در این فصل و در این تاریخ باید مخالفت خود را با ورود یهودیان به فلسطین مطرح و روشن سازند. اما امسال از اینهم قدمی فراتر نهاده و به اعتصاب عمومی دست زده‌اند.

وقتی ما میگوئیم اعراب مقصودمان چیست؟ مقصود کسانی هستند که مثلا مفتی بزرگ را رئیس خود میدانستند. امروز هم که مفتی اعظم در فلسطین نیست باز اوامرش بموقع خود به اعراب میرسد و اطاعت میشود. میگویند مدیران جنبش اغتشاش در فلسطین چهار نفرند. آیا قدرت اینها روی چه چیز استوار است؟ برای جواب دادن به این مطلب باید تحقیقات مفصلی نمود. همینقدر بگویم که ۸۰۰ هزار نفر عرب مطیع و منقاد هستند. امسال که حکم اعتصاب عمومی صادر شد همه اطاعت کردند و هیچکس از این امر سرباز نزد. یکمرتبه حکم صادر شد که همه کلاه عربی سر بگذارند. فورا اطاعت شد و اگر کسی خلاف رفتار میکرد با او مثل یهودیها عمل میشد.

کمیته مخفی که جنبش انقلابی را اداره میکند قدرت بی همتائی دارد. بنابرامر این کمیته اعراب آتش میزنند. می کشند. میزنند و از هیچ کاری ابا ندارند.

کسانی که با کشورهای عربی آشنا هستند میگویند این وضع را نمیتوان آنی و موقتی دانست در غیر این صورت این آتش مدتها بود که از بین رفته و خاموش شده بود. اغتشاش فلسطین به اروپا صدمه میزند و بهمین جهت انگلستان برای حل مسئله فلسطین تصمیم جدی گرفته است.

«نقل از اطلاعات ۱۵ دی ۱۳۱۷ـ ۵ ژانویه ۱۹۳۹»

این طوفان به‌صد گوهر نمی‌ارزد

سالها پیش که بانکی تحت عنوان بانک تعاون کشاورزی در اکثر شهرها و بخش های کشور تاسیس شد و تابلوهای بلند بالائی برسر در آنها نصب گردید، مردم مخصوصا کشاورزان فوق العاده احساس غرور و شادمانی کردند. چون وقتی معنی تعاون را از لابلای فرهنگ «المنجد» که مشهورترین لغت نامه عربی است پیدا کردند و دیدند که در مقابل تعاون نوشته شده است، «تعاون» ـ (کلمه عربی) ماخوذ از فعل ثلاثی عون ـ بمعانی ـ یاری، نصرت ـ مدد.دیگر هیچ شکی برایشان نماند و دلخوش شدند که این بانک صرفا برای کمک به کشاورزان به وجود آمده است ـ و با دادن وام ها و کمک های نقدی خواهد توانست کلیه امکانات ضروری را در اختیار کشاورزان قرار دهد و عامل موثر و مفیدی باشد در راه ازدیاد فرآورده های زراعی و تولیدی. ولی افسوس که تعبیر و تفسیری که ما پیش خود در مورد این بانک میکردیم، تعبیری غلط و بی جا بود.

امروز دیگر معنی تعاون در چنین بانکها برای ما کاملا روشن شده است و میدانیم، که این کلمه، نه عربی است نه عجمی، چون با معانی این زبان ها کاملا مغایرت و تضاد داردو و معنی حقیقی آن را باید از واژه نامه های بانکی پیدا کنیم!

حدود شانزده سال پیش که تقریبا سالی خشک و قحطی را پشت سر میگذاشتیم و از نداشتن نان و نوا دائما در تفکر بودیم، یکدفعه این بشارت به ما رسید که دولت از طریق بانک تعاون و کشاورزی کمک مالی می‌دهد، با این نوید ذوق زده و سراز پا نشناخته راهی شهر شدیم و چنان با شتاب و عتاب می‌رفتیم که انگار می‌خواستیم خود را به سرچشمه خوشبختی برسانیم.

یا این مصرع از بیت معروف حافظ شیرازی که ـ «چه آسان می‌نمود اول غم دریا به بوی سودی» با هزار مصیبت توانستیم هر نفر چند صد کیلو گندم بگیریم که فقط اسمش گندم بود و حالا تحفه کدام کشور یا کدام منطقه بود، خدا می‌داند. خلاصه در آن زمان با توجه به نرخ آن روزها که هر کیلوی آن بیش از ۳ یا چهار ریال ارزش نداشت و هر کس یک تن گندم گرفته بود سیصد یا چهار صد تومان بدهکار می‌شد، اما امروز بانک مرتب بوسیله ژاندارمری با برگ های اخطار و جلب هر روز اهالی این روستا را به این سو و آن سو می‌کشاند و از هر فردی که یک تن گندم گرفته است، با احتساب کلیه هزینه های بانکی مبلغی افزون تر از ۱۵ یا ۲۰ هزار ریال می‌طلبد! اینجاست که ما احساس پشیمانی کردیم و در پیروی از مصرع دوم بیت بالا می گوئیم که (غلط کردیم که این طوفان به صد گوهر نمی‌ارزد) آیا بنظر شما معنی تعاون به طبقه کشاورز این است؟ و اگر چنین است پس عنوانی مثل بانک تعاون کشاورزی دیگر چه صیغه‌ای است.

از طرف کشاورزان روستای قوردالدرن شهرستان ماکو ـ
حیدر شیر پور

نامه هفته

سرگذشت همشهری خوش حساب!

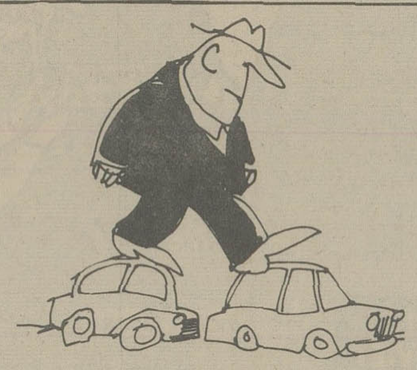

شنبه: امروز صبح قدری زودتر از روزهای دیگر از منزل بیرون میایم بامید اینکه بتوانم سر وقت به محل کارم برسم. هر چه منتظر اتوبوس واحد می مانم خبری نمیشود. الان ساعت هفت صبح است. چاره‌ای نیست، بایستی تاکسی سوار شوم. به اولین تاکسی که جلوی پایم توقف میکند مقصد را میگویم. مکثی میکند، نیمه راه را میگویم، اشاره میکنند که سوار شوم. بایشان میگویم آیا مسیرتان بسمت تخت جمشید نیست؟ میگوید خیر، میدان شهناز کار دارم، تا آنجا بیشتر نمیروم. حرفی نمی زنم.

الان حدود دویست متر به میدان شهناز مانده، اگر پیاده این مسافت را بروم زودتر می رسم. پیاده میشوم وخود را به میدان شهناز میرسانم. بازهم منتظر تاکسی می مانم. «تاکسی، تخت جمشید» موفق میشوم. از خوشحالی حال خود را نمی فهمم. هنوز چند قدمی بیشتر نرفته‌ایم که از اینه چهره راننده رامی بینم. بله! همان راننده قبلی است. باتعجب باو نگاه میکنم، متوجه میشود. میگوید تعجبی ندارد آقا! اگر شما را یکسره به تخت جمشید می بردم دو تا ورودی میدادید؟

یکشنبه: امروز در اداره همه ناراحت هستند. تا امروز طبق توافق قبل از استخدام، میبایستی در پایان سال، یکماه حقوق بعنوان عیدی پرداخت میشدو در سال دو بار نیز نحوه کار کارمندان ارزیابی میشد، و آنهائیکه نوع و یازده کارشان و در مجموع رفتارشان خوب و مفید قضاوت میشد از تجدید نظر در حقوق بهره مند میشدند. اما مدیران و صاحبان شرکت تصمیم دیگری گرفته اند باین معنی که دیگر عیدی سالانه نمیدهند، و ارزیابی کار کارمندان هم در سال فقط یکبار انجام میشود، تازه ـ آنهم ملاک منطقی و مطمئن ندارد. در مقابل، بطور ضمنی گفته میشود «این است که هست!».

دوشنبه: امروز دل درد شدیدی دارم. به دکتر مراجعه میکنم. قبلا بیمار بیمه شده را میپذیرفت اما اینبار متصدی دفترش گفت که دکتر دیگر بابیمه کارنمیکند. دلم خیلی درد میکند لذا تا چارم چهار صد ریال ویزیت بدهم. بعد از معاینه، دفتر بیمه را نشانش دادم و گفتم اگر ممکن است دواها را در آن بنویسد و اوهم اینکار را کرد. خرج دکتر و دواها در این ماه برایم اینطور شد «حق بیمه ماهانه + چهار صد وپنجاه ریال»

سه شنبه: همسرم دچار ناراحتی پوستی شده است، نزد دکتر می رویم و اوهم پس از معاینه پماد پانتن را تجویز میکند و میگوید چون خانم شما نمی تواند دوا بخورد بنا چار پماد آنرا برایش تجویز میکنم. در داروخانه دکتر مسئول پس از نگاه کردن به لیست طبقه بندی داروهای بیمه میگوید متاسفانه پماد پانتن جزء طبقه سوم و لوکس است، اما آمپول و قرص آن جزء گروه ضروری. البته هر سه دارای یک فرمول اصلی هستند ولی بهر حال پمادش لوکس است و من بی اختیار بیاد لوکس فروش‌ها میافتم.

چهار شنبه: سر چهار راه است و چراغ عابر پیاده قرمز. صبر میکنم تا سبز شود. از انطرف عابری از لابلای اتومبیلها به این سمت میاید. از اینکه نمی فهمد که رعایت مقررات حداقل بنفع خودش است ناراحت میشوم. جلویش را می گیرم ونظرم را با او در میان میگذارم. خنده تلخی میکند و میگوید فکر میکنی نمی فهمم که رعایت مقررات بنفع فرد فرد مردم است، اما اگر مقررات هدف خود را بر آورده نکنند دیگرنه مقررات هستند و نه شامل هدف رفاه و نه قابل قبول و نه قابل اعتماد. تعجب میکنم! فورا می فهمد و میگوید «صبر کن تا بتو ثابت کنم.»

حالا چراغ عابر سبز شده و جلوی پای من اتومبیلهائی که از سمت چپ میایند میایستند، البته تمامی خط عابر را هم اشغال میکنند. وآن طرف دیگر اتومبیلهائی که اجازه حرکت پیدا کرده اند انچنان در حرکتند که عابران ناچارند باترس و دلهره دل بدریا بزنند و در میان آنها از حق و نوبت خود استفاده کنند.

پنج شنبه: چند روزی است که آذوقه منزلمان ته کشیده. امروز را که تعطیل هستم برای خرید ما یحتاج روزانه تخصیص داده‌ام. در لیست من گوشت، مرغ، تخم مرغ، نخود، لوبیا و غیره رقم زده شده‌اند. اما مگر میشود به این آسانی و به قیمت‌های مصوبه انها را پیدا کرد. از صبح تا الان گوشت در دست دنبال مرغ و تخم مرغ هستم. شانس آورده‌ام که هوا خنک است و گرنه گوشت تا الان فاسد شده بود. نخود و لوبیا هم ظاهرا سر و کارش با اداره مبارزه بامواد مخدر افتاده است. تصمیم می گیرم فعلا میوه را بخرم. در میوه فروشی ها اغلب میوه ها ریز و نا مرغوب هستند. چشمم به یک صندوق نارنگی درشت در عقب مغازه میافتد. فروشنده با حالتی خاص نگاهم میکند. وضع و حالم از شدت التهاب دگرگون است. میپرسم، نارنگی خوب داری؟ میگوید میوه‌ای که بدرد شما بخورد دارم. وبعد یواشکی چند تا از آن نارنگی‌های درشت را نشانم میدهند و میگوید، این ها را هر کسی نمی تواند بخورد! واضافه میکند، بدرد شما میخورد! مفت، کیلوئی هشت تومن و پنج ریال! دود از سرم بلند میشود و با حالتی که به فرار میماند از آنجا دور میشوم.

خسته و کوفته بخانه میرسم. همسرم را با چشمانی پرا زاشک می بینم. نگران علتش را جویا میشوم. میگوید رفته بودم نان بخرم، از مقابل خرابه‌ای که تعمیر کارهای بیابانی و سیار قرقش کرده اندرد شدم که بارانی از متلک بسرم باریدن گرفت و ناچار باز گشتم. خون جلوی چشمانم را میگیرد. بیرون میدوم تا با آنها صحبت کنم. اما همینکه چشمم به انبوه آنها میخورد در جایم میخکوب میشوم. بر میگردم تصمیم میگیرم که طور دیگری واکنش نشان دهم

خسته‌ام انظور که نمی توانم روی پابند شوم چه رسد به اینکه بخواهم بار آینده و ایندگان را بدوش بکشم.

جمعه: هنوز در خواب شیرین هستم و در رویا خود را در جامعه‌ای می بینم که تمامی هم تشکیلاتش اصلاح و بهبود مسائل مربوط به جامعه است. و مسئولینش دائما در فکر رفع نقاط ضعف اخلاق عمومی هستند.

شنبه: خدا یا ! این دور تسلسل و این سیر قهقرائی تاکی؟

محمد علی اخوان صدیقی

چه کسانی رشته ها را پنبه می کنند؟

در برنامه اخبار نیمروز یکشنبه ۳۶/۱۰/۱۱ از رادیو شنیدم که شهردار دستور داده هیچ نامه و یا تلفن شکوائیه بهر صورتی که باشد نباید بدون جواب بماند.

آقای شهردار اجازه بدهید بگویم با تمام تلاشی که شما برای برقراری تفاهم بین مردم و دستگاه شهرداری میکنید، برخی از مسئولان شهرداری های مناطق هستند که با بعضی از کارهایشان آنچه را که شما میرسید، پنبه میکنند. از جمله مسئولان شهرداری نارمک.

بارها و بارها و طی نامه های متعدد برای آنها نوشتیم که ما ساکنان کوچه قائم منشعب از ۱۵ متری انجمن واقع در خیابان خاور سال گذشته با جمع‌آوری پول کوچه خود را اسفالت کردیم، زمستان همان سال براثر عبور خود روهای جورواجور شهرداری که برفها را از خیابان های دیگر به بیابان پائین کوچه ما میبردند قسمتی از اسفالت این کوچه خراب شد و هربار که این موضوع را نوشتیم و بشهرداری بردیم تا انرا رسید کنند و بنظر مسئولان برسانند مامور شهرداری وقتی از متن نامه مطلع میشد میگفت: برای این جورنامه ها رسیدی داده نمیشود و زیاد به اصرار میکردیم به پلیس محوطه شهرداری میگفت که این آقا اینجا کاری ندارند! نشان باین نشان که هنوز هم کوچه ما اسفالتش بهمان صورت سابق باقیمانده است. بله آقای شهردار برخی از مسئولین شهرداریها باین گونه پاسخ نامه های مردم را میدهند.

محمد علی حسّی

یادش بخیر البرز زیبا!

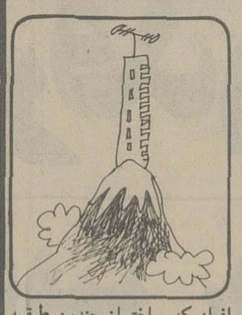

افرادیکه ساختمان چندین طبقه میسازند، برای سکونت شخصی نیست، بلکه اجاره خواهند داد یا خواهند فروخت و چون برای ساختمان طبقات بالا زمین نمی خرند، لذا استفاده سرشاری می برند. پس بهتر است ساختمانهای شمیرانات بیش از ۲ طبقه نباشد.

جواد رضاعی

با وجودیکه در شمیرانات و مخصوصا نیاوران زمین زیاد است نمیدانم چرا شهرداری اجازه ساختمان چندین طبقه می دهد، صرف نظر از آنکه این قبیل ساختمانهای بیش از دو طبقه منظره زیبای جبال البرز و دامنه سر سبز آن را می گیرد، مانع جریان هوای لطیف بسوی تهران نیز میشود، ضمنا مشاهده میشود که در موقع صدور جواز ساختمانهای چندین طبقه بهیچوجه رعایت حال همسایگان را نمی کنند و با دادن جواز به ساختمانهای چندین طبقه آفتاب همسایگان را میگیرند و ساکنین این قبیل خانه ها را با خطرات ناشی از کمبود نور آفتاب مواجه میسازند، صدور جواز ساختمان چندین طبقه کمکی است بحال سود جویان و معامله گران و زیان مردم.

نظریات کارمندان دولت در مورد قانون استخدام

برای بازنشستگی سن یا سابقه خدمت باید ملاک عمل باشد

نظریات خودرا برای اصلاح لایحه نهائی قانون استخدام کشوری بوسیله ارسال نامه به روزنامه اطلاعات ویا تماس با تلفن ۳۲۸۶۲۲ از ساعت یک و ۳۰ دقیقه تا ۳ بعدازظهر هر روز بجز روزهای پنجشنبه و جمعه مطرح کنید.

آقای دادالله خجسته دبیر مدرسه راهنمائی تحصیلی یعقوب لیث زاهدان با ارسال نامه‌ای به روزنامه اطلاعات در مورد اصلاح لایحه نهائی قانون استخدام کشوری قید کرده است: در تجدید نظر در لایحه نهائی قانون استخدام کشوری باید پیش بینی شود که پس از فوت کارمند، تا زمانیکه تشریفات انحصار وراثت انجام میشود به بازماندگان کارمند متوفی (وارث) مبلغی به عنوان کمک خرج از حقوق وظیفه کارمند همه ماهه تا قطعی شدن انحصار وراثت پرداخت گردد.

بدین ترتیب بازماندگان کارمند متوفی در تنگنای مالی قرار نمی گیرند و تا موقعیکه حقوق وظیفه آنان برقرار میشود می توانند از طریق گرفتن کمک خرج زندگی کنند.

آقای دادالله خجسته در دنباله نامه خود اضافه کرده است: در مقررات بازنشستگی کارمندان دولت نیز باید تجدید نظر شود و اصولا برای بازنشستگی باید یا سن معینی و یا سابقه خدمت مشخصی در نظر گرفته شود، نه این که هر دو اینها ملاک عمل قرار گیرد، زیرا وقتی سن یا سابقه خدمت برای بازنشستگی در نظر گرفته شود، کارمند می تواند برای زمان بعد از بازنشستگی خود پیش بینی های لازم را بکند و اماده پذیرفتن بازنشستگی خود باشد، همچنین این کارمند دیگر هیچگاه از دستگاه اداری خود نیز شکایتی نخواهد داشت که چرا در حالیکه سن یا سابقه خدمتش به حد نصاب لازم نرسیده است بازنشسته‌اش کرده‌اند و بطور کلی جای هیچگونه شکوه‌ای باقی نمی ماند. همچنین همزمان با تجدید در لایحه نهائی قانون استخدام کشوری باید در طرح طبقه بندی مشاغل وزارت خانه ها و موسسات دولتی نیز یک تجدید نظر اساسی بعمل آید، در حال حاضر براساس مقررات طرح طبقه بندی کارمندانی که دارای مدرک تحصیلی لیسانس میباشند می توانند حداکثر تا گروه ۱۲ جدول حقوقی قانون استخدام کشوری ارتقاء یابند ولی برای کارمندانی که دارای مدرک تحصیلی فوق دیپلم هستند و فقط دو سال کمتر از کارمندان لیسانسیه درس خوانده‌اند حداکثر ارتقاء گروه تا گروه ۸ جدول حقوقی قانون استخدام کشوری در نظر گرفته شده است. بدین لحاظ پیشنهاد میشود که در شرایط احراز مشاغل طرح طبقه بندی تجدید نظر شود و ترتیبی اتخاذ گردد که سایر کارمندان هم بتوانند تا حداکثر گروه تعیین شده در جدول حقوقی قانون استخدام کشوری ارتقاء یابند.

کو گوش شنوا

بیش از دو ماه است که مامورین تلفن سراسر پیاده رو خیابان دیبا بین خیابان های روزولت و سهروردی (فرح سابق) را برای اصلاح سیم های تلفن کنده اند و هنوز باسفالت مجدد آن اقدام نکرده اند که اگر بارندگی شود مسلما آب باران به سیم های تلفن هم صدمه وارد خواهد ساخت.

اینک رفت و آمد ساکنین یکلی غیر ممکن شده و بیرون آوردن اتومبیل از منازل هم با اشکال همراه است.

بزحمت زیاد و با استعانت از مرکز ۱۱۸ اداره مربوطه در مخابرات را پیدا کردم و پرسیدم که چرا اسفالت نمی کنید. جواب شنیدم که اداره اسفالت شهرداری یک میلیون تومان پول اسفالت را نقدا از ما گرفته و اجازه کندن خیابان را داده است. اداره اسفالت شهرداری هم گوشش بدهکار نیست.

حسن صهبا یغمائی

حرفهائی از آن سوی سیم

مشکلات خود را با «اطلاعات» درمیان بگذارید

باستثنای بعدازظهر پنجشنبه‌ها و روزهای تعطیل
تلفن ۳۲۸۴۳۱ از ساعت ۸/۳۰ صبح
تا ۴ بعدازظهر در اختیار شماست

فرشته مشیری

من استاد دانشگاه هستم و از همسر خارجی خود بچه‌ای دارم که دارو‌یاو نزد پدرش زندگی میکند هرسال برای دیدار از فرزندم دوبار عازم اروپا میشدم، اما، با افزایش عوارض گذرنامه امکان دیداراز فرزندم نه غیرممکن بل، با مشکلات مالی توام خواهد شد، شاید افزایش این عوارض برای طبقه ثروتمند و مرفه تحمل پذیر باشد ولی برای طبقه متوسط و بادرآمد ثابت که بنا به ضرورت ناچارند بخارج عزیمت کنند واقعا غیرقابل تحمل است، لذا پیشنهاد میکنم دراجرای این تصمیم استثنائاتی نیز قائل شوند.

خانم مکی

درخیابان فرزانه، کوچه هاتف، «مدرسه راه شایسته» قراردارد. این خیابان یکی از پررفت و آمدترین خیابانهای تهران است که بچه های مدرسه‌ای ناگزیرند از همین خیابان عبور و مرور کنند، وای بسا که خدای ناکرده گرفتار حادثه‌ای شوند. تقاضا میکنم برای حفظ جان اطفال بیگناه دراین محل لااقل درساعت هائی که بچه ها بمدرسه میروند و یا از مدرسه خارج میشوند مامور پلیس گمارده شود.

مهین ابطحی

ده سال پیش قطعه زمینی را دراراج (وصل به سلطنت آباد) خریدم که حالا میگویند این زمین خارج از محدوده است. من و شوهرم هردو کار میکنیم و درآمدی درحد بخور و نمیر داریم و بدبختانه قسمت اعظم این درآمد مصروف کرایه خانه میشود. ایکاش اینک که تصمیم دارند برای بعضی از مناطق خارج از محدوده جواز ساختمانی صادرکنند بمن هم این اجازه داده شود که دراین زمین محقر ساختمانی بسازم و از شر کرایه نشینی خلاص شوم.

منیژه مجیدی

مرکز پزشکی پلی کلینیک شماره یک درخیابان فرانسه فقط دوشماره تلفن دارد که این دو شماره تلفن همیشه اوقات یا بوق اشغال میزند یا کسی جواب نمیدهد، هرگاه حضورا از مسئولان این مرکز پزشکی سئوال شود که چرا به تلفن های مراجعین پاسخ نمیدهند، میگویند تلفن ها خراب است!

خواستم بپرسم مگر امکان دارد تلفن یک مرکز پزشکی همیشه خراب باشد؟

کوچه پیکان اسفالت شد

بازگشت بشرح مندرج درشماره ۱۵۴۴۳ ـ ۳۶/۷/۲۸ درمورد اسفالت خیابان شمیران مقابل پارک کورش کوچه پیکان اعلام میدارد:

برابر گزارش شهرداری منطقه ۳ نسبت به اسفالت محل مورد تقاضا اقدام گردیده است.

شهرداری پایتخت

توضیح یک خواننده روزنامه

چندی قبل شرحی راجع بعملیات رئیس استیناف یکی از ادارات دادگستری نوشته و برای درج فرستاده بودم که در شماره ۱۶ آذرماه درصفحه ۱۱، آنرا خلاصه نموده و تحت عنوان (پیراهن بی درز مریم) درج شده بوده اما در خلاصه کردن، سهو و اشتباهی رخ داد. من نوشته بودم که عضو خانواده دادگستری و بازنشسته هستم که تصور کرده‌اند قاضی بازنشسته میباشم، و در امضای آن، مرا قاضی دادگستری معرفی کرده‌اند، در صورتی که عضو خانواده دادگستری شامل ثبت اسناد و املاک هم میشود وبنده عضو ثبت اسناد و بازنشسته هستم.

اصفهان: رضا فلسفی

آژانس جهانگردی مهاجری و شرکاء

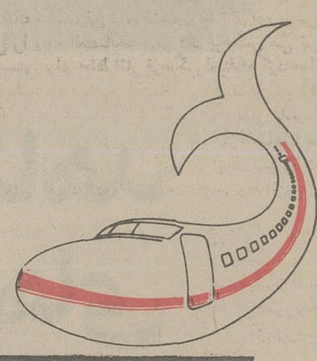

تورهای نوروزی ۲۵۳۷

خود را تقدیم مینماید

گلدن گیت ۲۲ روزه	نیویورک ـ واشنگتن ـ میامی ـ لوس آنجلس لاس وگاس ـ سانفرانسیسکو ـ لندن	از ۲۰ اسفند تا ۱ فروردین هرروز	۱۵۹۴۰۰/ ریال
پارادایز ۱۶ روزه	دهلی نو ـ بانکوک ـ سنگاپور ـ هنگ کنگ	از ۲۴ اسفند تا ۲ فروردین هرروز	۹۶۲۰۰/ ریال
فرانسه ۱۴ روزه	پاریس ـ هامبورگ ـ لندن	از ۲۵ اسفند تا ۲ فروردین هرروز	۹۴۴۰۰/ ریال
پالما ۱۵ روزه	بارسلون ـ پالما ـ رم	از ۲۵ اسفند تا ۲ فروردین هرروز	۹۶۶۰۰/ ریال
اتریش ۱۵ روزه	وین ـ برلین ـ آمستردام ـ لندن	از ۲۵ اسفند تا ۲ فروردین هرروز	۹۸۶۰۰/ ریال
جزایرقناری ۱۵ روزه	مادرید ـ لاس پالماس ـ بارسلون	از ۲۵ اسفند تا ۲ فروردین هرروز	۹۸۶۲۰/ ریال
بارسلون ۱۶ روزه	رم ـ بارسلون ـ لندن ـ زوریخ	از ۲۵ اسفند تا ۲ فروردین هرروز	۹۷۵۵۰/ ریال
ریویرا ۲۰ روزه	ژنو ـ نیس ـ پاریس ـ لندن ـ رم	از ۱۹ اسفند تا ۲ فروردین هرروز	۱۰۳۸۰۰/ ریال
۳هفته ۳شهر ۲۱ روزه	رم ـ پاریس ـ لندن	از ۱۹ اسفند تا ۲ فروردین هرروز	۹۸۸۰۰/ ریال
ارکیده ۱۵ روزه	بانکوک ـ هنگ کنگ ـ توکیو	از ۲۵ اسفند تا ۲ فروردین هرروز	۱۳۵۴۰۰/ ریال
ایتل ۱۴ روزه	لندن ـ پاریس	از ۲۵ اسفند تا ۲ فروردین هرروز	۸۴۵۰۰/ ریال
فوجی یاما ۲۴ روزه	بانکوک ـ پاتایا ـ سنگاپور ـ توکیو ـ کیوتو سئول ـ هنگ کنگ	از ۲۰ اسفند تا ۲ فروردین هرروز	۱۵۹۲۰۰/ ریال
۳شهر ۲۱ روزه	پاریس ـ نیویورک ـ لندن	از ۲۵ اسفند تا ۲ فروردین هرروز	۱۲۹۶۰۰/ ریال
لندن ۱۴ روزه	لندن	از ۲۵ اسفند تا ۲ فروردین هرروز	۷۸۹۰۰/ ریال
افریقا ۲۲ روزه	ژوهانسبورگ ـ کیپ تاون ـ دوربان ـ نایروبی تری تاپز ـ آنت کنیا ـ سافاری کلاب	۲۴ ـ ۲۵ ـ ۲۶ ـ ۲۹ اسفند	۱۳۹۶۰۰/ ریال
استرالیا ۲۳ روزه	سنگاپور ـ پرت ـ آدلایده ـ ملبورن ـ کانبرا سیدنی ـ مانیلا ـ هنگ کنگ	۲۷ ـ ۲۹ اسفند ۱ ـ فروردین	۱۶۹۰۰۰/ ریال
تاج محل ۲۵ روزه	دهلی ـ بانکوک ـ پاتایا ـ توکیو ـ هاکونه کیوتو ـ مانیلا ـ هنگ کنگ	۲۴ ـ ۲۷ ـ ۲۹ اسفند ۲ فروردین	۱۷۶۵۰۰/ ریال
امریکای جنوبی ۲۸ روزه	مکزیکو ـ اکاپولکو ـ بوئنوس آیرس ـ ماردل پلاتا ایگواسو ـ ریوتوژانیرو	۲۵ ـ ۲۸ ـ ۲۹ اسفند	۲۲۵۵۰۰/ ریال
دوردنیا ۳۸ روزه	بانکوک ـ هنگ کنگ ـ توکیو ـ هونولولو سانفرانسیسکو ـ لاس وگاس ـ لوس آنجلس واشنگتن ـ نیویورک ـ لندن	۲۴ ـ ۲۶ ـ ۲۹ اسفند	۲۷۲۸۰۰/ ریال

برای دریافت برنامه کامل تورها در تهران به

آژانس جهانگردی مهاجری و شرکاء

خیابان ویلا شماره ۵ تلفنهای: ۸۳۱۰۸۱ـ۸۲۴۰۷۴ـ۸۲۵۰۵۲

ودرشهرستانها به شعب یانمایندگان آژانس جهانگردی مهاجری وشرکاء مراجعه فرمائید

آژانس جهانگردی مهاجری و شرکاء، درایام هفته از ساعت ۸/۵ صبح تا ساعت ۵ بعدازظهر (یکشنبه‌ها تا ساعت ۷ و پنجشنبه‌ها تا ساعت ۲ بعدازظهر) جهت فروش بلیط مسافرتهای داخلی و تمام نقاط جهان باز است

36-M6-3

۸٪ بهره اضافی

بانک رهنی ایران با ۸٪ بهره اضافی

جمعاً ۹٪ بهره

به پس انداز آزاد شما پرداخت میکند

برای کسب آگاهی بیشتر بکلیه شعب و یا واحدهای بانک رهنی ایران در سراسر کشور مراجعه فرمائید

بانک رهنی ایران ـ بانک مسکن شما

رقابت ابرقدرتها در اقیانوس هند

از: کریسچن ساینس مونیتور

کشتی های ناوگان شوروی از «ولادی وستوک» در خاور دور به حرکت در می آیند، از نزدیکی کرانه های جنوب چین عبور میکنند تا سرانجام از تنگه مالاکا که ۵۰۰ میل طول دارد و بین کشورهای اندونزی و مالزیا قرار گرفته است بگذرند و وارد اقیانوس هند شوند...

دسته هائی از کشتی های جنگی امریکایی در حالیکه یک ناو هواپیما بر پیشاپیش آنها در حرکت است و در کنار یکدیگر یک نیروی ضربتی بوجود آورده اند ـ بعنوان نیرویی وابسته به ناوگان هفتم امریکا در آسیا و خاور دور ـ دست کم سالی یک بار تا حدود زیادی در همان مسیری که واحدهای ناوگان شوروی را به اقیانوس هند میرساند ـ حرکت «گشتی» انجام میدهند.

عبور از تنگه مالاکا مخصوصا مهمترین وجه اشتراک در رفت و آمدهای غالبا منظم ناوگان دو ابر قدرت خاوری و باختری دنیای امروز است.

مقصد مشترک برای کشتی های جنگی هر دو ابر قدرت دریای پهناوری با ۲۸/۴ میلیون میل مربع مساحت است که برخی از حیاتی ترین شریان های استراتژیک جهان مهمترین، خطوط دریایی انتقال نفت به دنیای صنعتی (اروپای غربی ـ ژاپن و امریکا) از آن عبور میکند، این دریای پهناور همان اقیانوس هند است.

در این اواخر ـ گرچه محتاطانه ـ امیدی بوجود آمده که هنوز مانند صخره های یخی که بزرگترین بخش آنها در زیر آب پنهان شده باشد ـ اندک اندک در حال ظهور کردن است: دو ابر قدرت شرق و غرب ظاهرا خود را آماده کرده اند موافقت کنند که برای تعداد و موارد حضور و رفت و آمد کشتی های جنگی، ناوهای هواپیمابر و زیر دریائی هایشان ـ در سومین اقیانوس بزرگ روی زمین ـ لااقل حد نصابی بوجود آید و قدرت نمایی آنها در اقیانوس هند ـ در نقطه ای محدود شود.

طبق اعلامیه هایی که بوسیله هر دو طرف (امریکا و شوروی) صادر شده ـ تازه ترین دور مذاکرات نمایندگان آنها درباره محدود کردن مسابقه نظامی در اقیانوس هند در شهر «برن» ـ کشور سوئیس ـ تاکنون بطور رضایت بخش پیشرفت کرده است.

بدست آمدن موفقیت آمیز یک توافق دو جانبه از مذاکرات «برن» نه تنها برای مصالح کشورهای حوزه اقیانوس هند ـ بلکه شاید بهمان اندازه برای روابط امریکا و شوروی نیز اهمیت خواهد داشت.

زمان پیشرفتی که امریکا و شوروی از حصولش در مذاکرات «برن» صحبت می کنند مصادف با هنگامی است که در مذاکرات دو ابر قدرت در یک زمینه حیاتی دیگر ـ مذاکرات محدود کردن سلاح های استراتژیک هسته ای ـ موشکی (سالت) نیز ـ با تمام نقش و ارزشی که این مذاکرات برای سرنوشت «تشنج زدایی» در روابط شرق و غرب دارد، نشانه هایی از حرکت ـ نمایان است. این پیشرفتها ـ حتی علیرغم تشنجی بدست آمده اند که عجالتا از خاور میانه وجود دارد.

گرچه دیپلمات های امریکایی و روسی تاکنون حاضر نشده اند درباره جزئیات گفتگوهای «برن» سخنی بگویند ـ چنین بنظر میرسد که مذاکره کنندگان هر دو طرف دستور دارند امیدی را که به پیروزی این مذاکرات بوجود آمده است حفظ و تقویت کنند. رسیدن به این هدف نیاز به رد و بدل شدن امتیازهای دو جانبه ای دارد که طبق شواهدی که در محل مذاکرات بدست آمده است هیئتهای نمایندگی هر دو کشور ظاهرا اجازه دارند از دادن پاره ای امتیازات از جانب هر یک از طرفین به طرف دیگر دریغ نداشته باشند.

هدف فوری در مذاکرات «برن» عبارت از برچیدن بساط تاسیسات و تسهیلات موجود نظامی از قبیل باند فرود هواپیماهای جنگی و تدارکاتی و یا امکانات بندری که در جزیره دیاگوگارسیا قرار گرفته اند نیست. (این جزیره که از مستملکات انگلستان در اقیانوس هند بشمار میرود در حال حاضر در اجاره وزارت دفاع امریکا قرار دارد).

از سوی دیگر پیش بینی میشود که شورویها، شاید بطور قطع پافشاری خواهند کرد که در هر توافقی میان دو ابر قدرت برای محدود کردن رقابت نظامی در اقیانوس هند ـ اجازه داده شود که مسکو کشتی های جنگی و هواپیماهای شناسایی دور پرواز خود را از سومالی (که به تازگی اقدام به اخراج روسها وبرچیدن بساط تجهیزات استراتژیکی آنان کرده است) به اتیوپی یا یمن جنوبی و یا هر جای دیگری که کارشناسان شوروی صلاح بدانند انتقال یابند.

در مذاکرات «برن» شورویها برای اولین بار سلسله ای از پیشنهادهای خاص خودشان ارائه داده اند که مطرح کردن آنها جوابی برای پیشنهادهای امریکا در مرحله قبلی مذاکرات محدود کردن رقابت نظامی در اقیانوس هند است. این مذاکرات در سپتامبر گذشته در واشنگتن انجام گرفته است.

ماحصل تعریفی که تاکنون خبرگزاری رسمی شوروی ـ تاس ـ در گزارشها و تفسیرهایش درباره نتایج مذاکرات «برن» بکار برده واژه «مثبت» است. علاقه ای که خبرگزاری رسمی شوروی در استفاده از این واژه برای منعکس کردن دستاوردهای مذاکرات برن بخرج میدهد ـ در مقایسه با تفسیرهای تاس از نتایج مذاکرات قبلی واشنگتن ـ حکایت از بهبودی دارد که بطور مشهود در محیط مذاکرات دو ابر قدرت درباره محدود کردن رقابتهای نظامی در اقیانوس هند بوجود آمده است.

تاس ضمنا چندی قبل گزارشی از توافقی داده که بین نمایندگان دو طرف برای دنبال کردن مذاکرات حاصل شده است. تا جائیکه دیپلماتهای غربی در مسکو خبر دارند مقصود تاس باید مذاکراتی باشد که به احتمال زیاد در اوایل سال تازه ـ ۱۹۷۸ ـ صورت خواهد گرفت.

شورویها دیگر از منع ایجاد پایگاههای نظامی در اقیانوس هند سخن نمی گویند چیزی که آنها طلب می کنند ـ همانطور که اخیرا در یکی از گزارشهای تاس نیز منعکس شده ـ تنها محدود کردن فعالیتهای نظامی در منطقه (اقیانوس هند) است.

انطور که در مسکو میتوان دید در پس آمادگی مشهودی که روسها در این اواخر برای حرکت کردن به سمت جلو در مذاکرات اقیانوس هند ابراز کرده اند ـ دلایل متعددی وجود دارد که کارشناسان امور دفاعی در امریکا و اروپای غربی روی آنها انگشت گذاشته اند.

یکی از انگیزه های مهم در علاقمندی جدی شوروی به پیشرفت کردن مذاکرات برن این است که بزرگترین بخش بازرگانی خارجی شوروی از مسیرهای دو اقیانوس دیگر (اطلس و آرام) عبور میکند. شوروی حاضر است ایجاد محدودیتی را در حضور و قدرت ناوگان جنگی خود در اقیانوس هند بپذیرد بشرط آنکه در اقیانوس اطلس و اقیانوس ارام ناگزیر از قبول چنین محدودیتی نباشد. مسکو در حقیقت احساس می کند که منافع حیاتی شوروی پیش از آنکه در اقیانوس هند تمرکز یافته باشد در دو اقیانوس بزرگ دیگر (اطلس و آرام) است که نوعی حالت اشباع پیدا کرده است.

انگیزه مهم دیگر از علاقه باطنی رهبران شوروی ـ بویژه طراحان استراتژی نظامی آن ـ به برچیده شدن بساط تاسیسات سوق الجیشی امریکا در جزیره دیاگوگارسیا سرچشمه می گیرد شوروی علنا پنتاگون را متهم می کند که در تلاش است تا در منطقه پهناوری که از غرب اقیانوس هند تا دیاگوگارسیا امتداد دارد سلسله ای زنجیره ای از پایگاههای نظامی برای امریکا بوجود آورد تا شکست و زیانی را که از متلاشی شدن «سیتو» (پیمان دفاعی جنوب شرقی آسیا) تحمل کرده است جبران کند. وزارت دفاع امریکا مضافا در مطبوعات شوروی ملامت شده است که در تلاش است تا کشورهای مالزی، اندونزی، تایلند، فیلیپین و سنگاپور را بعنوان آخرین قلاع نیروهای ضد کمونیست در منطقه جنوب خاوری آسیا بسیج کند. آما از این اتهامات و کشمکش های جدلی که بگذریم ـ به انگیزه مهم دیگری خواهیم رسید که احتمالا به اندازه تمام دلایل دیگر در شکل دادن به طرز فکر جدید رهبران شوروی بهنگام روبرو شدن با مسائل اقیانوس هند تاثیر داشته است. شورویها میدانند که هر چه بیشتر در اقیانوس هند قدرت نمایی کنند امریکا نیز چنین خواهد کرد.

بوجود آوردن محدودیتی در رقابتهای نظامی دو ابر قدرت در اقیانوس هند صرفه جویی های مالی عظیمی را برای هر دو طرف امکان پذیر خواهد ساخت و اقتصاد شوروی که امروز بیش از هر زمان دیگر نیازمند منابع مادی و مالی برای سامان دادن به وضع غالبا ناخوشایند خویش است از توافقی که در مذاکرات برن بدست خواهد آمد قدمی بسیار بلند برای نزدیک شدن به آن هدف و دست یافتن به منابع تازه و حاصل از صرفه جویی در مخارج سنگین نظامی ـ برخواهد داشت.

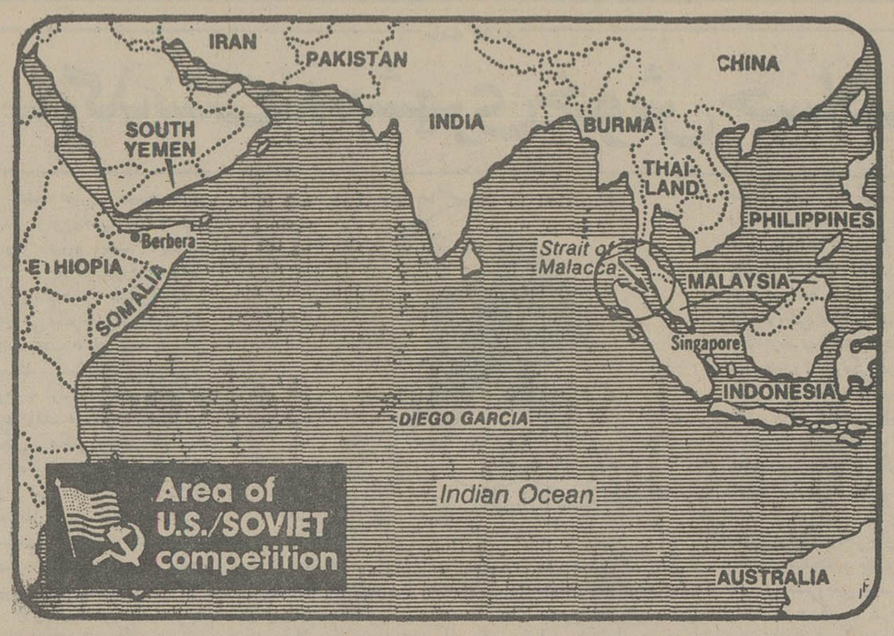

آینده سیاسی سادات و بگین در گرو پیروزی مذاکرات سیاسی و نظامی قاهره و اورشلیم

از: نیویورک تایمز

به توافق نرسیدن انور سادات رئیس جمهوری مصر و مناهم بگین نخست وزیر اسرائیل در مذاکرات دو روزه اسماعیلیه و عدم توانایی آنها برای صادر کردن بیانیه مشترکی مشعر بر سازگاری سیاستهای دو کشور در زمینه پذیرفتن سلسله ای از اصول و احکام حاکم بر شیوه های حل و فصل مسائل خاور میانه باشد ـ نباید هیچ کس را دچار حیرت کند. تا آنجا که به امریکا بعنوان حامی اصلی اسرائیل در عرصه روابط بین المللی و سایر دوستان دولت یهود مربوط میشود ـ منصفانه نخواهد بود اگر نخست وزیر اسرائیل را ملامت کنید که در مذاکراتش با سادات از اداء کردن سهمی که در معامله با مصر برذمه اسرائیل قرار میگیرد طفره رفته است تقریبا در حدود ۵۰ روز پیش ـ هنگامیکه رئیس جمهوری مصر بدون هراسیدن از طوفان خشم اکثریتی بالقوه از اعراب ـ قدم جسورانه اش را برداشت و به اسرائیل سفر کرد ـ این انتظار بطور بدیهی در خاورمیانه و در آمریکا بوجود آمد که دولت مناهم بگین ـ به ازای پایان یافتن دوران دردناک و طولانی امتناع کشورهای همسایه عرب از شناسایی حق اساسی موجودیت اسرائیل بعنوان یکی از کشورهای خاورمیانه دیگر دستاویزی نخواهد داشت که همچنان برای خودداری از تخلیه اراضی اشغال شده اعراب پا فشاری کند.

رهبران دولت آمریکا در چندین فرصت این احساس را علنا بر زبان آوردند و از این مهمتر دلایلی بدست آمد که نشان میداد مناهم بگین نیز سرانجام حقانیت چنان معامله ای را ولو به شیوه ای غیر مستقیم و ضمنی ـ قبول کرده است. کسانیکه وقایع مهم سفر سادات به بیت المقدس را بیاد دارند فراموش نکرده اند که وی در آن فرصت به تلویح اما روشن و براحتی قابل فهم خطاب به نمایندگان«پارلمان اسرائیل» گفته بود که اساسا به قصد رسیدن توافق روی چنان معامله ای است که به اسرائیل سفر کرده است.

با اینحال ـ اگر در نتایج کنفرانس سران مصر و اسرائیل واقعا چیزی مستحق برانگیختن حیرت میتوانست بوجود آید ـ سزاوارتر آن بود که چنان حیرت قابل قبولی را سهولت بدست آمدن توافق ها و نه دشواری بزرگی که از حصول هر نوع توافق اساسی میان رهبران دو کشور جلوگیری کرده است، ایجاد کند چه چیز تعجب آورتر از این که اسرائیل تنها ظرف دوروز مذاکره با یکی از رهبران عرب برای حل تمام مناقشاتی که ۳۰ سال ادامه یافته است راههای سریع و آسان پیدا کند. اگر مذاکرات اسماعیلیه به چنان توافق هایی منتهی میگردید ـ مفهومش این بود که یا اسرائیل و اعراب ۳۰ سال تمام بر مسائل پوچ و کوچک با یکدیگر کشمکش داشته اند و یا انورسادات همانطور که دشمنان عربش او را متهم میکنند تنها به معامله ای دو جانبه میان مصر و اسرائیل علاقه دارد. این هر دو ادعا خالی از حقیقت است.

مذاکراتی که در یکماه و نیم اخیر تدریجا بین مصر و اسرائیل بر اساس تماسهای مستقیم انجام گرفته هنوز از مرحله ای ابتدایی فراتر نرفته است. در مرحله ای ابتدایی رهبران هیچ یک از دو طرف هنوز آن اندازه آمادگی ندارد تا مسافتی طولانی از مواضع اصلی خود فاصله بگیرد. از طرف دیگر هیچ یک از دو طرف نیز نمیتواند اجازه دهد که بدست آمدن پیشرفت واقعی خصوصا در مذاکراتی که برای حل مسئله فلسطین صورت می گیرد بیش از حد به تاخیر افتد. این همان مسئله ای است که سادات و بگین هر دو آن را «قلب» اختلافات دو کشور تعریف کرده اند. تاخیر طولانی تر در پیشرفت مذاکرات مصر و اسرائیل در باره مسئله ی فلسطین تنها به این قیمت قابل قبول خواهد بود که سادات و بگین تحمل زیان هنگفت تری را به صورت از دست رفتن احساس و هیجانی که با سفر رئیس جمهوری مصر به اورشلیم در مذاکرات صلح خاورمیانه بوجود آمده است قبول کنند و اجازه دهند که دشمنان سیاسی آنها ـ هم در مصر و هم در اسرائیل باردیگر ابتکاری را که نومیدانه نیازمندش هستند تصاحب کنند.

سادات و بگین بدون شک هر دو قبل از آنکه کنفرانس اسماعیلیه را تشکیل دهند میدانستند که اختلاف نظرهایشان در باره راه حل مسئله فلسطین احتیاج به صرف وقت بسیار طولانی دارد بنابر این واگذار کردن وظیفه پیگیری تلاش و مذاکره به کمیته های سیاسی و نظامی مشترکی که با توافق هر دو طرف تشکیل شده اند(و قرار است وزیران دفاع و خارجه دو کشور به نوبت رهبری کمیته های نظامی و سیاسی را بر عهده داشته باشند) ظاهرا بیشترین کاری بود که امید انجام شدنش در مذاکراتش سادات و بگین میتوانست واقع بینانه باشد.

بگین و سادات اکنون در حالیکه رئیس جمهوری امریکا نیز قدم بزرگ دیگری در جانبداری از مقاصد اسرائیل برداشته است ـ هر دو صحبت از اجبارشان به دنبال کردن مذاکرات صلح میکنند که طبق اعتراف آنان شاید حداقل سه ماه طول خواهد کشید، پیش بینی صرف وقتی که اینطور نسبتا طولانی است تا حدودی حاکی از جدی بودن ثبات هر دو طرف است با بحساب آوردن تبلیغات پر هیاهویی که در باره حقانیت ابتکارهای سادات و ـ برای اولین بار صمیمانه بودن قصد اسرائیل به صلح کردن با اعراب بر پا شده است و با انتظاراتی که این تبلیغات در اعراب آرزومند صلح و اسرائیلی های امیدوار شده(برای اولین بار در تاریخ کشورشان) بوجود آورده است، در صورتی که بدست آمدن توافق های نهایی میان مصر و اسرائیل بیشتر از سه ماهی که پیش بینی شده است وقت بگیرد باز هم این خطر وجود خواهد داشت که رهبران دو کشور شورو تحر کی را که امروز در محیط مذاکراتشان بچشم می خورد از دست بدهند و حتی آبروی سیاسی خود را نیز در این قمار بر باد دهند.

همانطور که جلسات کنفرانس اسماعیلیه نشان دادند انتظار بدست آمدن پیشرفتهای فراوان در مدتی اندک غیر واقع بینانه است گرمی رفتارهای شخصی و ابراز حسن نیت های دوجانبه به تنهایی نمیتوانند به حصول پیروزیهای سیاسی تبدیل شوند.

اظهارات اخیر کارتر که صریحا از غیر قابل قبول بودن فکر تاسیس یک کشور مستقل برای مردم فلسطین سخن گفته است برغم فریادهای اعتراض آمیزی که در میان فلسطینی ها و کشورهای جناح تند رو عرب بر پا کرده به هیچ وجه غیر قابل پیش بینی نبوده است نخست وزیر اسرائیل در کنفرانس مطبوعاتی مشترکی که پس از پایان یافتن مذاکرات اسماعیلیه در کنار سادات بر پا کرد آشکارا گفته بود که امریکا نیز مانند اسرائیل نمیتواند پیشنهاد ایجاد یک کشور مستقل فلسطینی را در ساحل غربی رود اردون و نوار غزه ـ قبول کند. رئیس جمهوری آمریکا حتی نیازی به دادن این توضیح نداشته است که خود داری ایالات متحده از موکد ساختن سیاستی که فلسطینی ها را در برابر امکان ناپذیری تاسیس یک کشور مستقل قرار خواهد داد باعث برانگیختن خشم اسرائیلی ها علیه امریکا خواهد گردید انورسادات باید بسیار کمتر از رهبران سازمان آزادی بخش فلسطین و حامیان آن(سوریه و سایر کشورهای تندرو عرب) از اعلام شدن نظرنهایی دولت امریکا در باره مخالفتش با ایجاد یک کشور فلسطینی در کنار قلمرو اصلی اسرائیل «یکه» خورده باشد. برای رئیس جمهوری مصر روبرو شدن با چنین سیاستی از طرف امریکا ـ پیش بینی بسیار آسانی بوده است.

سادات وبگین در پایان مذاکراتشان مشترکا اظهار امیدواری کرده اند که رسیدن به نتایج مورد انتظار آنان بیشتر از سه ماه وقت نگیرد، این ابراز امیدواری به معنای پیش بینی موفقیت هایی بوده است که به اعتقاد هر دو طرف میتواند با سه ماه مذاکره کردن بدست آید.

اشتباه کسانی که بعد از شنیدن سخنان اخیر رئیس جمهوری امریکا وضع دشوار و نومید کننده ای را برای سادات پیش بینی میکنند ناشی از تسامحی است که در تحلیل محیط و محتوای مذاکرات اسماعیلیه مرتکب شده اند چگونه ممکن است که نخست وزیر اسرائیل بلافاصله بعد از پایان دادن مذاکرات غالبا خصوصی و بسیار محرمانه خود با سادات ـ او را تنها هنگامی از واقعیت بزرگ مخالفت دولت کارتر با هر طرحی برای بوجود آمدن یک کشور مستقل فلسطینی آگاه کند که این حقیقت را با خبرنگاران در میان نهاده است؟

عقل سلیم بر عکس این ادعا را آسان تر خواهد پذیرفت که رئیس جمهوری مصر پیش از خبرنگاران در جریان مخالفت نهایی امریکا با تاسیس کشور فلسطینی قرار گرفته باشد.

همه وعده های امیدوار کننده ای که سادات و بگین در کنفرانس مطبوعاتی مشترکشان به افکار عمومی داده اند بر اساس آگاهی قبلی سادات از نظر قطعی دولت ایالات متحده امریکا قرار داشته است و آنچه که مسلم است در سه ماه آینده ـ یا احتمالا زودتر از آن ـ مصر و اسرائیل به توافق هایی خواهند رسید وگرنه با توجه به تاکید عربستان سعودی روی اصول قبلی خود و تلاش جناح ضد سادات، ضربه سختی به سیاست سادات وبگین وارد خواهد شد دولت عربستان پس از دیدار کارتر اعلام کرد که موضع خود را تغییر نداده است و خواهان تخلیه همه اراضی اشغالشده و ایجاد یک کشور مستقل فلسطینی است و نیز بومدین با سفر به عراق می کوشد دومین کنفرانس عالی ضد سادات را تشکیل دهد و همین مسائل کارتر را وادار کرد که در سر راه خود از ریاض به پاریس به اسوان برود و دو ساعت با سادات مذاکره کند

استعفای اسماعیل فهمی وزیر خارجه سابق مصر بدنبال اعلام تصمیم انور سادات دایر به مسافرت به اسرائیل، در آن تاریخ همه محافل را در بهت فرو برد وآنرا دلیل مخالفت فهمی با سیاست سادات دانستند.

سلیم اللوزی مدیر وسر دبیر مجله الحوادث چاپ بیروت که در این باره مصاحبه ای با اسماعیل فهمی انجام داده مینویسد که بعقیده اسماعیل فهمی، ابتکار مسافرت سادات به اسرائیل یک ابتکار اسرائیلی است که توسط مناهم بگین طرح شد و ناهوم گلدمن آنرا به اطلاع ملک حسن دوم پادشاه مغرب رسانید وانور سادات در نیمه ماه سپتامبر گذشته آنرا قبول کرد ودر باره آن با اسماعیل فهمی گفتگو کرد، ولی فهمی با این ابتکار بشدت مخالفت کرد واین موضوع مسکوت ماند.

بگفته فهمی موقعی که انور سادات در مجلس ملی مصر نطق خود را ایراد میکرد موضوع مسافرت به اسرائیل در متن نطق قید نشده بود، ولی سادات ناگهان آنرا مطرح کرد. پس از ایراد نطق (در روز نهم نوامبر) موقعی که سادات وسایرین در سالن استراحت نشسته بودند سادات به فهمی گفت آیا نطق منتشر شد، فورا با مطبوعات تماس بگیرید تا آنرا تصحیح کنند.

ولی بگفته فهمی، جلسه دیگری با شرکت ممدوح سالم نخست وزیر و سید مرعی رئیس مجلس در تالار دیگری تشکیل شده بود تا تماس معکوس با مطبوعات بگیرند. وجمله ای که مسیر حوادث خاور میانه را عوض کرد در روزنامه ها بطور برجسته منتشر کنند.

اسماعیل فهمی تاکید میکند چنانچه مطمئن بود انور ساداات برای مسافرت به اسرائیل جدی بود استعفا میداد وبرای شرکت در کنفرانس وزرای خارجه عرب در روز دوازدهم نوامبر به تونس سفر نمیکرد.

اسماعیل فهمی در این باره میگوید:

✱ نمیتوان استراتژی سی ساله را با یک ابتکار عوض کرد اینکه انور سادات میگوید که ابتکار او به دو هدف صورت تحقق داد یکی جلوگیری ازجنگ ودیگری گشودن راه رفتن به ژنو صحیح نیست، زیرا خطر بروز جنگ وجود نداشت، چونکه از طرفی اسرائیل هیچگونه منافعی در شعله ور ساختن آتش چنین جنگی در حال حاضر ندارد واز طرف دیگر اعراب امکانات وقدرت دست زدن به جنگ را در اختیار ندارند.

در مورد کنفرانس ژنو هم باید گفت که راه های آن بسته نبود، بلکه بر عکس در مسافرت سادات به عربستان وبدنبال آن مسافرت شاهزاده سعود الفیصل به دمشق، اقدامات لازم برای شرکت در آن گرفته شد.

ولی پرزیدنت سادات همان موقعی که به دمشق رفت تصمیم گرفته بود که به پارلمان اسرائیل برود بهمین جهت تصور میکنم که کنفرانس ژنو دیگر تشکیل نخواهد شد، زیرا پس از اینکه انور سادات طرح گفتگوی مستقیم را مطرح نمود دیگر موضوعی برای طرح درکنفرانس ژنو وجود ندارد.

اسماعیل فهمی در پاسخ اینکه آیا ابتکار سادات صلح وامنیت را برای اسرائیل به ارمغان آورد یا برای اعراب وباز تاب مخالفت اعراب چه بوده است گفت:

فرق میان سیاستهای بررسی شده وابتکارهای تلویزیونی همین است. ما میبایستی عکس العمل اعراب را از دوره طرح راجرز وقرار دادهای اول ودوم جدا سازی در نظر میگرفتیم وپیش بینی میکردیم که با مخالفت اعراب روبرو خواهیم شد البته نه فقط مخالفت دولتهای جبهه «امتناع» بلکه مخالفت نزدیک ترین میانه روها بهمین جهت دیدیم که حتی عربستان سعودی بیانیه ای منتشر کرد وطی آن ضمن مخالفت با مسافرت سادات به اسرائیل یاد آور شد که فرستاده ای را نزد سادات اعزام داشت تا او را از این مسافرت باز دارد. وموقعی که روزنامه الاهرام خبر داد که عربستان سعودی مسافرت سادات را تائید کرده است عربستان سعودی فورا این خبر را تکذیب کرد.

اتخاذ چنین روشی از جانب عربستان سعودی وسایر کشورهای عربی منطقه خلیج فارس بستگی به حضور فلسطینیها در آن کشورها دارد.

در مورد ایالات متحده امریکا هم باید بگویم که ابتکار مزبور ضربتی بر پیکر سیاست کارتر بشمار میرود، زیرا وی تلاشها وکوششهای خود را معطوف به تشکیل کنفرانس ژنو ساخته بود.

گذشته از ان ایالات متحده امریکا مایل نیست به راهی کشیده شود که اتحاد شوروی را برانگیزد بطور مثال براه گفتگوهای دو جانبه مصر واسرائیل برای پیدا کردن راه حل جداگانه.

روش اتحاد شوروی هم از همان نخستین روز روشن بود. با ابتکار سادات مخالفت کرد وهمه وزنه خود علیه سادات بکار برد ومیتوانم تاکید کنم که اتحاد شوروی به امریکا اخطار کرد که اجازه نخواهد داد مصر واسرائیل صلح جداگانه برقرار کنند.

بهمین جهت دیدیم که امریکا دومین ابتکار سادات را برای تشکیل کنفرانس قاهره با بی اعتنائی تلقی کرد ودر عین حال از دبیر کل سازمان ملل متحد خواست که دعوتی برای تشکیل کنفرانسی در نیویورک بعمل آورد که اسرائیل آنرا رد کرد ومصر هم رد خواهد نمود.

گذشته از آن اسرائیل هم اهمیت زیادی به کنفرانس قاهره نداد وبهمین جهت هیئت خود را در سطح پائین به این کنفرانس فرستاد که حتی سادات از سطح آن انتقاد کرد.

سئوال شد: آیا بنظر شما ایالات متحده امریکا مخالف ابتکار سادات است؟

فهمی گفت: آری، زیرا ابر قدرتها غافلگیری را دوست ندارند درست است که امریکا سعی دارد مشکلات را حل کند، ولی ایا در اوضاع و احوال عادی انورسادات میتوانست بطور ناگهانی از امریکا وشوروی دعوت کند که برای بررسی مشکل خاور میانه به قاهره بیایند؟ حتی مسکو و واشنگتن هم نمیتوانند بدون بررسیها وتماسهای قبلی چنین دعوتی کنند.

سئوال: همانطور که گفتید اینکار سادات مسکو و واشنگتن را ناراحت کرد ویا حداقل آنها را غافلگیر نمود.

ولی اگر فرض کنیم که توافق مستقیمی میان مصر واسرائیل صورت گیرد اتحاد شوروی ویا امریکا چه میتوانند بکنند؟

جواب: توافقی میان مصر واسرائیل بوجود نخواهد آمد زیرا اسرائیل امتیازی به مصر نخواهد داد، زیرا اگر صلح با مصر را در مقابل همه سینا موافقت کند، معنیش این است که اصل امنیت را از مسئله تغییر مرزها جدا ساخته است ودیگر نمیتواند با اصل عقب نشینی از جبهه های دیگر مخالفت کند. ضمنا منافع اسرائیل در این است که اختلافات اعراب همچنان توسعه یابد وبهمین جهت با توافق آن دو با مصر جهان عرب به دو جبهه تقسیم میشود.

فرض کنیم که اسرائیل عملا خواهان عقد قرار داد جداگانه صلح با مصر میباشد تا دست تل اویو در خاور میانه باز شود ولی بخوبی میداند که آنچه میخواهد وآرزویش را میکند مطلبی است وامکان رسیدن به آرزو مطلبی دیگر.

بهمین جهت دیدیم که اسرائیل هنگام مسافرت سادات به بیت المقدس امتیازی بوی نداد بیاد دارم که یکی از مقامات مصر بیک روزنامه نگار مصری گفت «منتظر نطق سادات در مجلس مصر باشید تا پاسخ موافقان ومخالفان را در مورد بهای مسافرت سادات که از اسرائیل گرفت بشنوید»

ولی موقعی که سادات روز سوم دسامبر نطق خود را در مجلس ایراد کرد هیچگونه اشاره ای به گذشتهای اسرائیل نشده بود بهمین جهت آن مقام مصری از روبرو شدن با روزنامه نگاران مصری شانه خالی میکرد.

باعث تاسف است که اسرائیل هیچگونه امتیازی به سادات نداد وهمین امر سادات را واداشت تا دومین ابتکار خود را برای تشکیل کنفرانس قاهره اعلام نماید.

سئوال: از گفته های شما چنین استنباط میشود که باین زودی راه حلی پیدا نخواهد شد ومنطقه خاور میانه در آستانه دوره ای مانند دوره دهه ۱۹۶۰ یعنی دوره کودتاها ونابسامانیها قرار گرفته است؟

جواب: ممکن است کودتاهائی صورت نگیرد ولی شاهد تروررهائی خواهیم بود.

من معتقدم که فلسطینیها فعالیت خود را در لبنان وعلیه اسرائیل متوقف خواهند کرد ودر سایر کشورهای عربی توسعه خواهند داد فلسطینیها در این باره یا به تنهائی یا با همکاری سازمانهای تروریستی جهانی فعالیت خواهند کرد.

در هر حال موفقیت گامی که سادات برداشته به سه عامل ویا حداقل دو عامل بستگی دارد.

اول اینکه اسرائیل قبول کند صلح مصر را با بهائی که اعراب تقاضا دارند خریداری نماید یعنی عقب نشینی از اراضی اشغالی وبرسمیت شناختن حقوق فلسطینیها دوم اینکه ایالات متحده امریکا همه تلاش خود را معطوف آرام ساختن اتحاد شوروی کند ودر عین حال اسرائیل را وادار بقبول آنچه در حال حاضر نمی پذیرد کند عامل سوم این است که اعراب با روشی توافق کنند که همبستگی آنان را که قبل از مسافرت سادات به اسرائیل وجود داشت مجددا برقرار کند.

در مورد احتمال اول باید گفت هیچگونه نشانه ای وجود ندارد که اسرائیل بهای ابتکار سادات را بپردازد گرچه گروهی از اسرائیلیها فعلا به دولت بگین فشار وارد میکنند که گذشتهائی در مقابل سادات نشان دهد. احتمال دوم امکان پذیر میباشد زیرا دولت کارتر مایل نیست همه چیز را از دست بدهد، بلکه سعی دارد در حال حاضر ابتکار مصر را دنبال نماید. حتی کارتر بود که در مصاحبه مطبوعاتی خود تاریخ تشکیل کنفرانس قاهره را تعیین کرد و ونس را به منطقه عربی خاور میانه فرستاد تا میان نظرات قاهره ودمشق هماهنگی بوجود آورد. که گفته شد در صورت موفقیت آن آرزوی بزرگ کارتر برآورده میشود وشخصا بقاهره یا ژنو میرود تا همه طرفهای شرکت کننده در مناقشات را روی راه حل دلخواه موافق سازد.

اسماعیل فهمی وزیر خارجه سابق مصر

جهان عرب، شاهد ترورهای فراوان خواهد بود

از مجله الحوادث.

امروز در تاریخ

۵ ژانویه

۱۸۰۹ـ انگلیس و عثمانی پیمان داردانل را امضا کردند.
۱۸۹۵ـ ویلهلم رونتگن دانشمند آلمانی کشف اشعه ایکس را اعلام کرد.
۱۸۹۹ـ ژنرال اگوینالدو خواستار استقلال فیلیپین از امریکا شد.
۱۹۱۹ـ حزب ناسیونال سوسیالیست آلمان تشکیل یافت.
۱۹۷۳ـ بازرسی مسافران هوائی در امریکا توسط ادوات الکترونیک آغاز شد.

زدیم برصف رندان، هرچه باداباد!

کمروی هفته

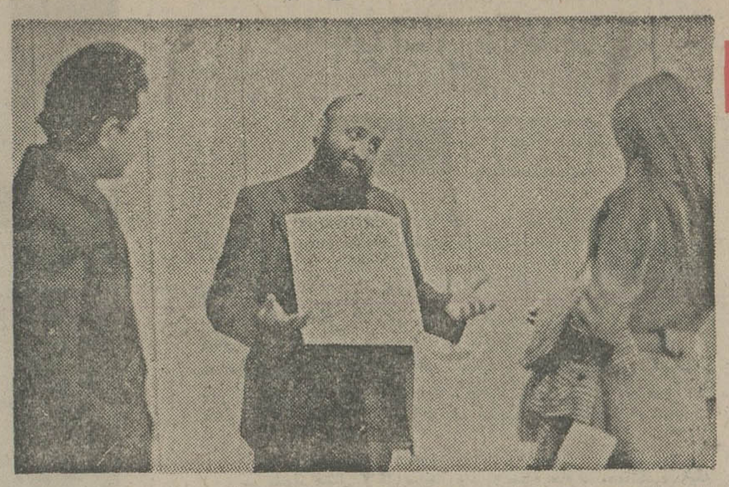

جناب دانائی بلبل که کم و بیش معرف حضور خوانندگان عزیز هست و در شماره های پیش نیز گهگاه بمناسبت هنر های زمختی که از وی سرزده ذکر خیرش بمیان آمده ،چنین بنظر میرسد که مصرع «زدیم برصف رندان هرآنچه باداباد» را نصب‌العین قرار داده و بر آن شده که بهر قیمتی میسر گرددطعم ملس شهرت رابچشد و در این رهگذر نه تنها به پیمودن پلکان اشتهار قناعت میکند ، بلکه از تیر صاف نیز حاضر است بالا برود ! البته شخص دانائی بلبل از اینکه‌در این زمینه بجای پیشرفت ،مدام در حال «پس رفت» است خیلی تعجب میکند ، چون عقیده دارد: اگر ریش جزو شرایط راه یافتن‌به عالم هنر باشد که ایشان نوع تو بی‌اش را دارد، اگر صدای بدو ناهنجار لازمه کار باشد که نامبرده انکر ـ الاصوات‌ترینست و چنانچه «کمرو» بودن در این طریقت زیبنده است که فی‌الواقع او سرآمد اقرانست ، باری به روایت خبرنگار عکاس شهری ما آخرین اقدام هنری آقای دانائی بلبل اینست که در ایام عید ژانویه شب ها تابلو بدست جلو کاباره هائی که اغلب میزهایش توسط هموطنان مسلمان رزرو شده بوده حضور می‌یافته و بقول خودش مشتریان کاباره‌ها را ارشاد میکرده است .

مضمون تابلو اینست :

«اینجانب دانائی‌بلبل مامانی تر از دمیس روسس از کلیه هموطنان عزیز مسیحی ، و مسلمان خواهش میکنم به‌علت گرانی نرخ کاباره‌ها ، درشب ژانویه بمن کمک بنمائید تا بنده هم بتوانم در شب‌ژانویه «قری» بدهم !!

شعر هفته

ای چارلی ، ای بمعنی انسان

هنرمند

ای در هنر زمان یگانه — تاج سر مردم زمانه
در دیده روشنان چو خورشید — ره یافته بر سپهر امید
آزاده ترین هنرور دهر — محبوب هنروران هر شهر
ای حامی مردم تهیدست — شادی بدل از تو نقش بربست
چون نقش ستمگران نمودی — غافل ز ستمکشان نبودی
فاشیسم بپرده چون ترا دید — از بیم بخود چو بید لرزید
هر گام کز آشتی نهادی — راهی سوی راستی گشادی
ای کرده بسوی صلح آهنگ — مگذار دوباره رو کنه جنگ
در شیوه نغز نکته بینی — در مکتب معنی آفرینی
زانسان مگسل که زیبد انسان
ای «چارلی» ای بمعنی انسان

از : خ ـ سام

مثنوی‌زیرراکه‌بیاد زنده‌یاد، چارلی‌چاپلین سروه شده صرفا بخاطر مضمون ومحتوای جالب آن چاپ کردیم ـ چه، برای یکبارهم که شده ، بی مناسبت‌نیست که‌قطعه‌شعری‌جدی در صفحه زیر آسمان کبود درج شود واصولا مرگ نیز چندان میانه‌ئی باشوخی ندارد . . .

قصار گوی هفته

گرانفروش ۷ نفر را به‌تله‌میاندازد !

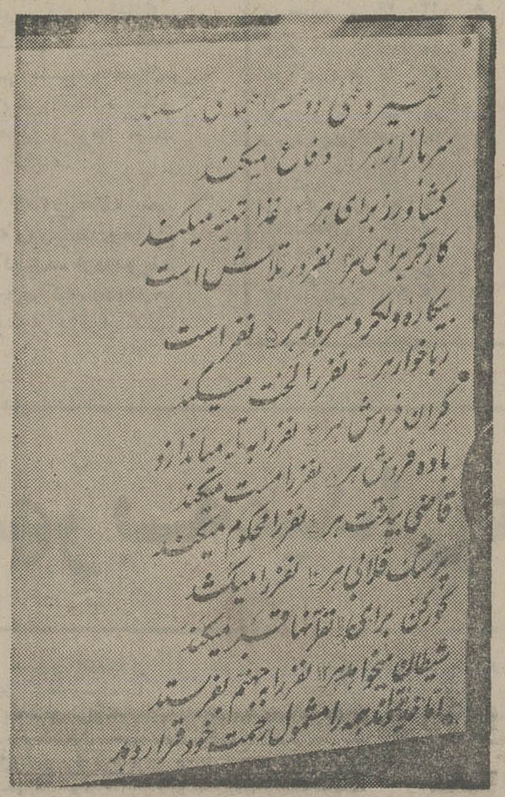

شعارها و گفتار نیمچه حکیمانه‌یی که در عکس ملاحظه میکنید ، از روی تابلویی‌گرفته شده که دریکی از مغازه های خواربار فروشی منطقه سلسبیل نصب است، ممکن است سئوال‌بفرمائید چه ربطی به ما یا بشما دارد در آن صورت باید بخدمتتان عرض شود که خبرنگار سیار زیر آسمان کبود ابتدا بقصد گفتگویی کوتاه با صاحب این‌واحد صنفی (که بعلت تخلف از مقررات مدتی دکانش تخته‌گردیده بوده)به وی‌مراجعه میکند، لکن‌بادیدن این تابلو ترجیح میدهد که بجای‌گفتگو وشنیدن نصایح شفاهی این‌گرانفروش فاضل و کاسبکار قابل، از شعار های کتبی نامبرده عکسی بیادگار بگیرد!

امیدواریم این فروشنده‌ی اهل ادب و فرهنگ ـ مصرع معروف « دوصد گفته چون نیم کردار نیست» را نیز بخاطر داشته‌باشد . . .

باهوش هفته

وقتی شیر را شیر کنند!

بنظر میرسد که تصویرآنچه را که شرح داده شد دقیقا ثبت کرده است.

بریتانیا که بزعم عده‌ئی شیر بی‌یال‌ودمی‌بیش نیست،هنوز شیر های زیرکی دارد که در برابرچشم صدها تماشاچی‌ملکه زیبائی امریکا را میبوسند!

لندن ـ سیدنی میلر بیست ساله برگزیده‌ی زیبا رویان امریکا که برای شرکت در مسابقه انتخاب « ملکه زیبائی» جهان‌اخیرا به لندن سفرکرد، در جریان برگزاری مسابقات مقدماتی توجهش به جینگل (نوعی شیر دریائی) که در مراسم‌شرکت داشت جلب‌شد، دراین لحظه یکی ازتماشاگران باهیجان بسیار به سیدنی زیبا توصیه کرد که اگر از جینگل خوشش آمده بوسه‌ئی به او بدهدو جینگل که بوسیله‌حس هفتم، هشتمش فهمیده بودکه اوضاع به نفع اوست، شیر شدو ناگهان با آن سبیل های بلند وبراق‌وارد معرکه شد و چنان بوسه‌ئی‌ازلبان زیباروی امریکائی برداشت که آهی بسان دود از سینه مردان ارزومند تماشاچی برخاست بطوریکه عده‌ئی گفتند « ای آخ!»

حالاملاحظه فرمودید که‌در زیر این اسمان کبود، چه وقایعی روی میدهد که حتی درباورآدمیان نمیگنجد ..؟

زن هفته

به این میگویند تساوی ...

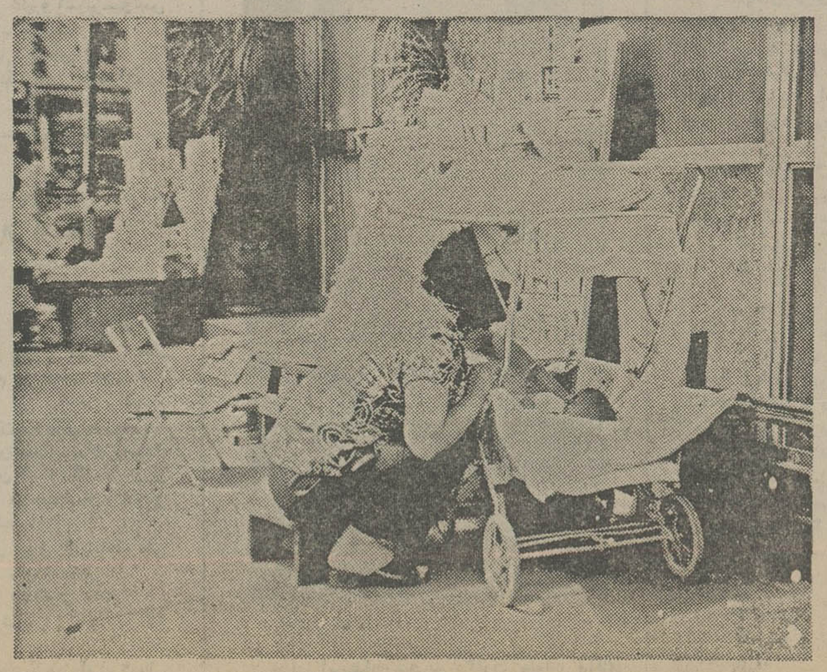

ای کاش ان عده قلیل از علیا مخدراتی‌که‌تساوی حقوق زن ومرد را عبارت از مدعی مرد شدن در کلیات وجزئیات امور روزمره وی و یحتملا شرکت در مجالس مردانه و ایضاء پیشدستی در تقدیم تقاضای متارکه واین قبیل‌چیز ها میدانند، با ملاحظه این عکس و تفصیل آن، کمی در نظریات خود تعدیل کنند...

عکس، یک زن هنگ‌کنگی روزنامه فروش را نشان می دهد ، که در حال روزنامه فروشی‌وتلاش‌معاش به‌کودک شیر خوارش درگاهواره نیز رسیدگی می کند و چتر معروف سرزمین افتاب نیز مانند سایر موارد برسر آنان سایه افکن گردیده است...

ماشین سازی تبریز

باگامی مؤثر برای خریداران ماشینهای ابزار

۲۰٪ پیش قسط

وباقساط ۱۲ تا ۳۶ ماهه باحداقل بهره بانکی برای ماشینهای ابزار

- انواع ماشینهای تراش ازیک مترتاچهارمتر
- انواع ماشینهای فرزانیورسال ـ عمودی ـ افقی
- انواع مته های رادیال ـ ستونی ـ رومیزی
- انواع ماشینهای سنگ زنی
- انواع ماشینهای صفحه تراش

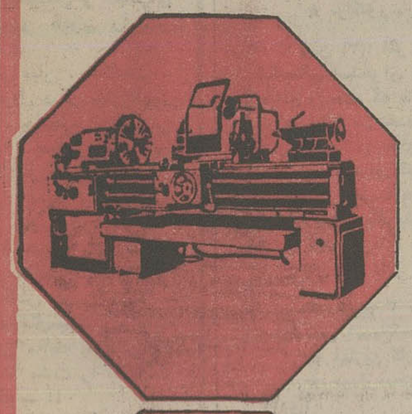

ماشین سازی تبریز

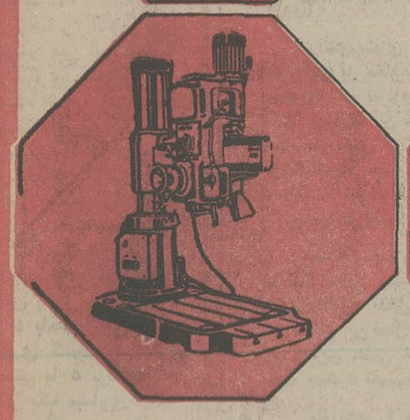

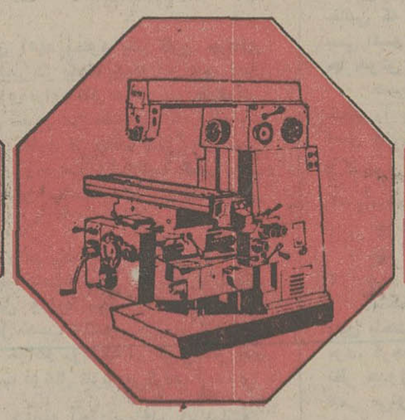

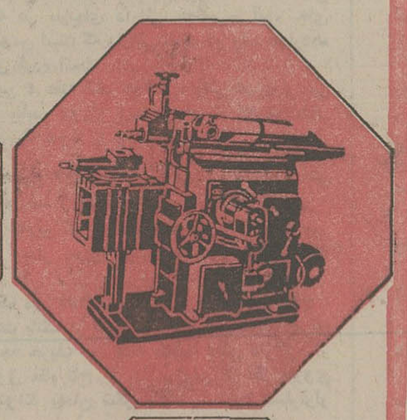

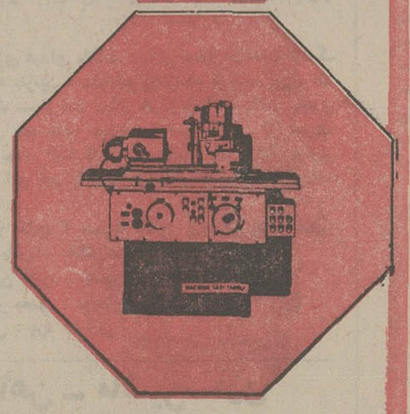

برای کسب هرگونه اطلاعات بیشتر باکارخانه ماشین سازی تبریز

تبریز ـ قراءملک ـ تلفنهای : ۶ـ۴۲۰۰۰ ـ تلفن فروش:۴۲۴۰۳ـ۰۴۱
صندوق پستی:۱۸۳ تلگرافی تبریز ماشین و دفترکارخانه ماشین سازی تبریز
درتهران ـ خیابان تخت جمشید نبش ملک الشعراء بهار شماره ـ ۲۹۶
تلفن: ۸۳۶۷۷۶ ـ ۸۳۶۷۷۴ ویا بانمایندگان فروش ما درتهران وشهرستانها بشرح زیرتماس حاصل فرمائید.

- تهران ـ شرکت پرس موتور ـ خیابان سعدی جنوبی کوچه بانک تجارت خارجی شماره ۵۹۰ تلفن:۳۰۳۴۰۱
- تهران ـ شرکت فلزآور ـ خیابان سپه روبروی موزه ایران باستان شماره ۴۵۷ تلفن : ۳۱۷۲۲۹ ـ ۳۰۴۸۳۵
- تهران ـ شرکت بکو ـ خیابان پهلوی جنب قصریخ شماره ۱۲۶۰ ـ تلفن : ۶۸۵۰۱۹ ـ ۶۸۳۸۰۵
- مشهد ـ فروشگاه کالای صنعتی ـ خیابان تهران ـ تلفن:۴۶۸۰۰ ـ ۴۲۸۰۰
- شیراز ـ فروشگاه خشکه و فولاد ـ خیابان فردوسی شماره ۱۲۷ ـ تلفن:۲۲۸۲۲
- تبریز ـ فروشگاه اتو ثابت ـ میدان چهارم اردیبهشت ـ تلفن:۶ـ۴۱۱۲۴
- رشت ـ بازرگانی پارت دیزل ـ خیابان رضاشاه کبیر ـ فلکه صیقلان تلفن : ۲۸۴۸۶
- اهواز ـ تراشکاری خفاجی‌زاده ـ سه‌راه خرمشهر ـ باغات شاه ـ تلفن:۳۲۶۵۵ ـ ۳۳۱۵۸
- اصفهان ـ فروشگاه مصدقیان ـ خیابان شاهپور ـ شماره ۸ ـ ۵۸۶ ـ تلفن ـ ۳۷۶۷۳ ـ ۳۷۶۴۵
- بابل ـ فروشگاه ـ اس ـ کا ـ اف ـ بهلر ـ خیابان نوشیروانی ـ مقابل پاساژ محمدرضا اکبرین تلفن :۲۱۳۶ ـ ۴۵۵۱

تفسیر روز

تزلزل اعتبار داوران مشتزنی!

جدال مشتزنان ایران ـ ارمنستان شوروی تمام شد ، و همه چیز هم ... حتی ، همان احساسات آتشین تماشاگران ،وهمان تبدیل باطلی به حق ، و حق به باطل، و تمامی جار و جنجال‌هایی‌که درگرفته‌بود. اما، در این میان ، هنوز و فقط یک چیز باقیست : «روسیاهی فرشنگان عدالت رینگ ـ همان سپیدجامگانی که فکر میکردند ، ملاحظه کاری‌های پنهانی ، همچنان پنهان می‌ماند ، و فقط روی برگ‌های سپید رای، که در کنار رینگ به آنان داده میشود و بعد ، به بایگانی فدراسیون های دو طرف میرود ، تا محفوظ بماند!»

اینجا ، آنچه سبب می شود، که یک داور کنر رینگ، عدالت را فداکند ، حفظ و تثبیت موقعیت اوست ، در نزد مسئولان فدراسیون ، تا او را در مواقعی چند ، مورد قهرو غضب قرار ندهند ! اما ، آیا مسئولان فدراسیون‌ها، بویژه فدراسیون مشتزنی ما میخواهند ، که داوران، چنان کنند ، که شب‌دیدار با ارمنستان شوروی کردند!! مسلما ، پاسخ این پرسش ، مثبت نیست، و حتی فدراسیون مشتزنی همه کشورهایی ،که ورزش را از دریچه سلامت نسل جوان و روح‌ونفس‌ورزش می‌نگرند ، چنین چیزی را طلب نمی‌کنند . چون هیچگاه ، «تف سربالا» را دوست ندارند . چون ، آبروریزی‌را دوست‌ندارند. چون به مردم خود احترام میگذارند ، و به احساسات و علایق آنان ارج می‌نهند.

فدراسیون مشتزنی ما هم ، تا آنجا که ماميدانیم، روحیه‌یی سالم و ورزشی را دوست دارد. چون ، هر آنگاه که صحبت از بی‌احترامی ، بی‌نظمی ، و عنان گسیختگی در ورزش مشتزنی شده ، شعار حفظ دیسیپلین و اجرای مقررات و قانون را سر داده‌اند .

دراین میان ، ممکنست ، یک سئوال دیگر پیش آید: «اینکه ، بالاخره ، هر داوری ، به ورزش و ورزشکار کشور خود ، علاقه‌یی دارد و تعلقات خاطری ، و وقتی هم که می‌بیند ، حریف ، پا بر چهره‌ی عدالت میگذارد او هم واکنش نشان داده ، مقابله به مثل‌میکند ، و باید که چنین مقابله به مثلی را بکند ، تا مشت را با مشت پاسخ گوید !!

ما، براساس آنچه در شب دیدار دو تیم دیدیم که به تساوی جنجالی دو تیم کشیده شد ، این‌مسایل در مورد داوران ایرانی صدق نمی‌کرد ، چون اینان بودند ، که در اولین‌بازی، سعید علی بابایی را فاتح کردند ، و حمله به عدالت را آغاز نمودند .

جدال مشتزنی ایران و ارمنستان با ۳ مساوی و ٤ برد و ٤ باخت برای‌طرفین به تساوی کشید، درحالی که بایستی با ۵ برد و ۵ باخت و یک مساوی به تساوی می‌کشید ، ولی در هرحال ، همه چیزیان گرفت ، و تنها چیزی که باقی ماند ، همان‌روسیاهی برانندشمار کسانی بود، که نخواستند ، شاهین ترازوی عدالت را میزان کنند، و بر حیثیت ورزش مشتزنی ، لطمه‌یی ، ولو ناچیز (!) وارد ساختند .

اما ، براستی در خلال این خدشه‌یی که بر کنار قضاوت مسابقه‌های‌سه‌شنبه شب وارد آمد ، خدشه‌یی بر آئینه‌ی افکار و برداشت های ورزشدوستان نسبت داوران ما وارد نشد ؟ آیا در پیش آن همه‌تماشاگرکه سر به رقم چهار هزار نفری می‌زد ، از اعتبار و ارزش کار داوران ماکاسته نشد ؟ آیا اعتمادو اطمینانی که پیش از سه‌شنبه شب نسبت به قضاوت داوران‌ما وجود داشت ، کاستی نگرفت ؟

مسلما که کاستی گرفت، و مسلما که اعتبار وحرمت داوری‌های مشتزنی دچار تزلزل شد ، و اینجاست که دریایان مسابقه ها می‌بینیم ، هنوز همه چیز تمام نشده است، و تازه باید راهی را آغاز کرد که جبران مافات بشود !

سپیدرودرشت،فاتح جام‌فوتبال «آقاخان»

فوتبال

یاران تیم سپیدرود رشت دیشب بوطن بازگشتند . سپیدرود در نخستین میدان خارجی خود با فتح مسابقه های بین‌المللی جام «آقاخان» که در « داکا» مرکز بنگلادش انجام گرفت بافتخاری بزرگ دست یافت .

مردان عسگر زاده در راه قهرمانی در این مسابقه ها ، دیدار فینال را مقابل تیم منتخب هند ۳ـ۰ فتح کردند . سپید رود‌بیشکست به فتح این مسابقه ها نائل آمد . پیش از فینال ، این تیم بترتیب‌تیم ملی اندونزی را ۲ـ۱ ، تیم منتخب هند را ۱ـ۰ ، تیم محمدین‌داکارا ٤ـ۰ ،تیم باودا داکا را ۲ـ۱ و تیم منتخب سریلانکا را ۲ـ۱شکست داده بود .

در دیدار فینال ۳ گل سپید رود بوسیله جاوید جهانگیری‌دقیقه ۷، عبدالحسین عترتی ۵۵ و حسین کامیاب دقیقه ۷۰ زده شد.یاران تیم سپید رود دفاع جام آقاخان اینها بودند :

کاویانپور ـ احمد پور ـ جوشری ـ پذیرا ـ حقدوست‌ـکامیاب ـ جهانگیری ـ بیگی ـ روحی ـ عترتی ـ شیدفر ـ نجاتی ـ محمدی ـ مسافری ـ قاسمی محجوبی ـ بهلول . مربی : فریدون عسگرزاده.

در تصویر ، جاوید جهانگیری کاپیتن برجسته سپیدرود، جام طلائی آقاخان را از معاون ریاست جمهوری بنگلادش به نشانه قهرمانی خود و یارانش دریافت میدارد .

برنامه این هفته

پنجشنبه ۱۵ دی: پاس ـ تراکتور سازی «هر۲بعدازظهر ـ امجدیه »، هما ـ شهباز«هر٤ بعداز ظهر ـ امجدیه ».

جمعه ۱۶ دی : دارائی ـ بانکملی «هر۲ بعداز ظهر ـ امجدیه » راه آهن ـ ماشین سازی «هر٤بعدازظهر ـ امجدیه» نیرو ـ تاج «٤ بعداز ظهر ـ اهواز ، برق ـ ملوان«هر۲ بعداز ظهر ـ شیراز »، صنعت نفت ـ ذوب آهن «هر۲ بعداز ظهر ـ آبادان » ، سپاهان ـ پرسپولیس «هر۲ بعداز ظهر ـ اصفهان .

مسابقه های فوتبال جام تخت‌جمشید ـ هفته بیست و هفتم

این هفته ، ملوان ، پاس و پرسپولیس سه تفنگدار جام در ۳شهر به‌میدان‌خواهند رفت . درحالیکه ملوان‌وپرسپولیس دو تیم بالاترجدول برای بازی هفته بیست‌و ششم در خارج از خانه دیدار دارند.

پرسپولیس در اصفهان میهمان سپاهان است و بعداز ۲هفته در خانه بازی کردن، پرسپولیس اینك به‌میهمانی میرود. اما ملوان هفته‌ها است که سر گرم دیدار در خانه حریفان می باشندو فردا در شیراز بابرق دیدار خواهند کرد.

اماسوای پرسپولیس و ملوان ، مدعی سومی هم چون پاس به‌عنوان چشم‌دارد . پاس امروز بعداز ظهر بادیدار مقابل تراکتورسازی ، آغازگر مسابقه های هفته بیست و ششم است . نکته حائز اهمیت اینکه ۳مدعی بهم چسبیده عنوان، بدلیل حریفان متفاوتی که در پیش رودارند، بعید که بتوانند در پایان بازیهای امروز و فردا ،مثلث پیشاهنگان را هم چنان حفظ نمایند.

و به یقین هریك ازاین سه که این هفته باهر ۲امتیاز دیدار مربوط بخود، به روزبیست‌وهشتم برود، بمراتب یك تیم قدم هم‌که شده ازدوحریف دیگر خواهد گریخت .بهر صورت کیفیت‌دیدارها و موجودیت حریفان در این هفته ازاین‌قراراست.

رده‌بندی در پایان روز بیست و ششم

تیم	بازی	برد	مساوی	باخت	زده	خورده	تفاضل	امتیاز
۱ـ ملوان	۲۶	۱۲	۱۰	۴	۳۳	۱۹	+۱۵	۳۴
ـ پرسپولیس	۲۶	۱۳	۸	۵	۳۹	۲۵	+۱۴	۳۴
ـ پاس	۲۶	۱۳	۸	۵	۲۹	۲۰	+۹	۳۴
۴ـ تاج	۲۶	۱۳	۶	۷	۳۰	۲۰	+۱۰	۳۲
۵ـ تراکتورسازی	۲۶	۱۰	۱۰	۶	۲۸	۱۹	+۹	۳۰
۶ـ ذوب آهن	۲۶	۱۰	۹	۷	۲۷	۲۵	+۲	۲۹
۷ـ برق شیراز	۲۵	۹	۹	۷	۲۱	۱۷	+۴	۲۷
ـ صنعت نفت	۲۶	۹	۹	۸	۲۲	۲۴	-۲	۲۷
۹ـ نیرو	۲۶	۸	۱۰	۸	۱۹	۱۹	۰	۲۶
۱۰ـ شهباز	۲۵	۷	۱۱	۷	۳۰	۲۴	+۶	۲۵
۱۱ـ ماشین سازی	۲۶	۷	۱۰	۹	۱۷	۲۱	-۴	۲۴
۱۲ـ سپاهان	۲۶	۶	۱۰	۱۰	۱۸	۲۸	-۱۰	۲۲
۱۳ـ هما	۲۶	۶	۸	۱۲	۲۰	۲۷	-۷	۲۰
ـ دارائی	۲۶	۵	۱۰	۱۱	۲۲	۳۲	-۱۰	۲۰
۱۵ـ بانک ملی	۲۶	۴	۱۱	۱۱	۱۳	۲۳	-۱۰	۱۹
۱۶ـ راه آهن	۲۶	۱	۹	۱۶	۱۴	۳۹	-۲۵	۱۱

این هفته، ۳ تفنگدار در ۳ شهر به‌میدان می‌روند

پاس ـ تراکتورسازی

ورزشگاه امجدیه (پنجشنبه)

نتیجه فصل پیش :

★ تراکتورسازی در دسته۲ بود.

پاس (۳): اگر شریفی‌ـ قوش چپ ـ که دچار شکستگی استخوان پا است واسماعیل نوربخش ـ مدافع راست‌ـ که بتازگی «می‌نیسکـ» زانویش راعمل کرده، اینک در خدمت پاس می‌بودند، قهرمان فصل پیش تمامی مهره‌های ثابت خود را در روزهای حساسی که برای فتح مجدد عنوان قهرمانی مبارزه می‌کند، در خدمت میداشت. اما نگرانی پاس در این ٤ هفته پایانی جام پنجم فقط نبود ایندو مهرضنیست. نزول کیفی پاره‌ای از بازیکنان سرشناس پاس‌بویژه یاران ملی تیم، دلیل دلواپسیهای حبیبی است.

★ نتایج ۳ مسابقه آخر: پاس ۱ـ راه‌آهن صفر، پاس ۱ـ بانک ملی۱، پاس ۱ـ دارائی ۱

★ بهترین گلزن: حسین فرکی (۱۱)

★ دیدار بعدی : میزبان ماشین‌سازی (جمعه ۲۳دی)

تراکتورسازی (۵): وجود یک گلزن حرفه‌ای چون پرویز مظلومی در خط حمله این تیم، دلیل امیدواری تیم تبریزی برای خلق شگفتی در هرمیدانی است. زیرا که این تیم در این هفته‌های آخر باوجود انجام بازیهایش در خارج از خانه، بدلیل قدرتبدنی فوق‌العاده مردانش وسرعت واستقامت تیمی جلب توجهی که برخوردار است، تاب برابری باهرحریفی را درخود می‌بیند.

مضافا حضور در رده پنجم جدول، روحیه‌ای مضاعف به‌این تیم بخشیده چون اگر چه با حفظ چنین مقامی، بدلیل وجود ملوان مقام بهترین تیم شهرستانی این فصل نصیب تراکتورسازی نمی‌شود،اما این بهترین مقامی خواهد بود که در طول عمر جام تخت جمشید نصیب فوتبال تبریز می‌گردد.

★ نتایج ۳ مسابقه آخر: سپاهان ۱ـ تراکتور سازی صفر، ذوب‌آهن صفرـ تراکتورسازی۲، راه آهن صفرـ تراکتورسازی ۱

★ بهترین گلزن: پرویز مظلومی (۹)

★ دیدار بعدی: میهمان دارائی (جمعه ۲۳دی)

پیش‌بینی: مساوی.

هما ـ شهباز

ورزشگاه امجدیه (پنجشنبه)

نتیجه فصل پیش :

● یکبار مساوی ۱ـ۱ و بار دیگر مساوی‌بدون گل .

شهباز (۱۰) : آسیب دیدگی زانوی غلامحسین مظلومی وغیبت او، باردیگر خط حمله شهباز رالنگ کرده است. اما دردسر بزرگتر باوجود بازگشت نصرالله عبداللهی مدافع بزرگ وکاپیتن این تیم ،در خط دفاعی است. بخصوص از نقطه نظر هماهنگی که شکست ۵ـ۲ روز یکشنبه شهباز از پرسپولیس بیش از هر عامل دیگری بخاطر همین ناهماهنگی مدافعان بود. شهباز که از سوی مدافعانش درهراس است اگر بادیکته کردن قدرت نفوذی خود، هماررا تحت تاثیر قرار ندهد، در دیدار فردا هم نمی‌تواند شادمانانه، زمین را ترك گوید.

● نتایج ۳ مسابقه آخر: شهباز صفر ـ ماشین سازی صفر. شهباز ۵ـ صنعت نفت ۱، پرسپولیس۲ـ شهباز صفر.

● بهترین گلزن: رضاعادلخانی (۹۰)

● دیدار بعدی: میزبان برق (پنجشنبه ۲۲دی)

هما (۱۳) : باجدائی احتمالی دو مهره بزرگ هما، مهدی میرفخرائی و حسن نایب‌آقا، وضع این تیم کوچك تهرانی اینک بیش از پیش سخت‌تر می‌شود بخصوص که دیگر چهره‌های شاخص‌تیم‌نیز این‌روزها، حال ووضع خوبی ندارند.

تنها خوشبختی هما اینست که باوجود نزولی که دچار شده است، خطر سقوط این تیم راتهدید نمی‌کند. چون راه‌آهن ، تیم چراغ قرمز جدول پیشاپیش بعنوان تیم سقوط کننده تهرانی محکوم است.

● نتایج ۳ مسابقه آلخر: تاج ۱ـ هما صفر، هما صفرـ نیرو ۱، هما۱ـ ملوان ۱.

● بهترین گلزن : ناصر نوراثی (۵)

● دیدار بعدی: میهمان سپاهان (پنجشنبه ۲۲دی)

پیش بینی: برد شهباز.

دارائی ـ بانکملی

ورزشگاه امجدیه (جمعه)

نتیجه فصل پیش :

★ دوبار برد ۰ـ۱ دارائی

دارائی (۱٤): با ۳ مهره جوان وتیز چنگی که این تیم در خط حمله دارد ومضافا آهنگ تیمی جالبی که در بازیهای دارائی بچشم می‌آید، جای بسی افسوس است که دارائی اینک در رده چهاردهم جا خوش کرده است.

همین ٤ هفته آخر هم اگر دارائی قدرت واقعی خود را بیابد، دوراز دسترس نیست که در پایان فصل چند پله خود را بالاتر کشد.

★ نتایج ۳ مسابقه آخر: دارائی ۲ـ ذوب‌آهن ۲، راه‌آهن ٤ـ دارائی ۳، پاس ۱ـ دارائی ۱.

★ بهترین گلزن: حسین فداکار (۹)

★ دیدار بعدی: میزبان تراکتورسازی (جمعه ۲۳ دی).

بانک ملی (۱۵) : در دیدار هفته پیش باتاج ، دلیل باخت بانک از نفس افتادن مردان میانی این‌تیم بود. گرچه حریف این هفته بانکیها یعنی دارائی، از نظر جدول مقام تاج را ندارد، ولی از نظر نیروی تیمی می‌تواند بهمان شکل بانک را تحت فشارقرار دهد.

بازی فردای بانک‌ـ دارائی بدلیل موقعیت نزدیک دوتیم که بترتیب چهاردهم ویانزدهم هستند، می‌تواند یک جنگ سرنوشت برای هردوی آنها باشد .چون به‌احتمال تیم فاتح صاحب مقامی بالاتر از حریف خواهد بود. البته در حال حاضر یک امتیاز برتری دارائی، این تیم را یک ردهبالاتر از بانک قرارداده است.

★ نتایج ۳ مسابقه آخر: برق ۲ـ بانک صفر، بانک۱ـ پاس۱، بانک صفر ـ تاج ۱

★ بهترین گلزن : حسین زمانیان (۵)

★ دیدار بعدی : میهمان نیرو (جمعه ۲۳ دی)

پیش بینی : برد دارائی .

راه‌آهن ـ ماشین‌سازی

ورزشگاه امجدیه (جمعه)

نتیجه فصل پیش :

● راه آهن در دسته ۲ بود .

راه آهن (۱٦): راه آهن از هفته قبل ،دیگر در سقوط خود کمترین تردیدی ندارد . اما بازی‌این هفته برای این تیم و حریف تبریزی از این لحاظ که احتمالا هر دو در فصل آینده در دسته دوم مدعی و رقیب بزرگ یکدیگر خواهند بود ، جالب‌ودینی است . چون از همین جا این دو تیم میتوانندقدرت های خود را در برابر یکدیگر در فصل آینده محک زنند .

● نتایج ۲ مسابقه آخر : پاس ۱ـ راه‌آهن صفر ، راه‌آهن ٤ـ دارائی ۳ ،راه‌آهن‌صفر ـتراکتور سازی ۱ .

● بهترین گلزن : بهتاش فریبا (۲)

● دیدار بعدی : میهمان صنعت نفت (جمعه ۲۳ دی)

ماشین سازی (۱) : دویست و هفتاد دقیقه است که این تیم‌تبریزی روی‌نوار مساوی آنهم‌بدون گل راه میرود . ماشین سازی باین نتیجه رسیده که در این روز های حساس ، بهترین راه‌حل برای‌نجات از شکست حفظ همین نتیجه مساوی است .ماشین سازان مطمئنا اگر بهمین شکل عمل کنند ، گریز از سقوط امیدی واهی برای آنان نخواهد بود .

● نتایج ۳ مسابقه آخر ، شهباز صفر ـماشین سازی صفر ، سپاهان صفر ـ ماشین سازی صفر ، ذوب آهن صفر ـ ماشین سازی صفر .

● بهترین گلزن : حسن خانفام (٦)

● دیدار بعدی : میهمان پاس (جمعه ۲۳ دی).

پیش بینی : برد راه‌آهن .

نیرو ـ تاج

ورزشگاه ولیعهد اهواز (جمعه)

نتیجه فصل پیش :

نیرو ـ تاج ،۱ـ۱.

تاج (٤) : تاج گرچه دیر شروع کرد ، اما اینک با وجود ۲ امتیاز فاصله از ۳ مدعی اصلی قهرمانی یعنی ملوان ، پرسپولیس و پاس ، خودرا ناامید از کسب عنوان نمی بیند. اما برای باورشدن این امیدواری ، تاج احتیاج دارد که در هیجیک از ٤ دیدار باقیمانده‌اش دست خالی نماند .

تاج هنوز هم کاپیتن پرتکنیک خود ، حسن روشن را در اختیار ندارد،اما بلطف وجودستارگان پرفروغ دیگری چون ایرج دانائی فرد ،حسن نظری رضانعلچگر و دیگران ،اگر همان سرعت وقدرت هفته های گذشته در اهواز هم ظاهر شود ،پیروزی دور از دسترس تاجیها نخواهد بود .

● نتایج ۳ مسابقه آخر : تاج ۱ـ هما صفر، تاج ۲ـ برق ۱، تاج ۱ـ بانک ملی صفر .

● بهترین گلزن : حسن روشن و هادی‌نراقی (هر ۲ نفر با ۹ گل)

● دیدار بعدی : میزبان ملوان (پنجشنبه ۲۲ دی)

نیرو (۹) : نیرو هفته بیست و پنجم را با پیروزی ۰ـ۱ بر برق سپری کرده است . اماعلیرغم شادی ناشی از پیروزی، هواخواهان تیم اهوازی به خوبی آگاهند که تیم محبوب آنها در این روز های آخر جام پنجم ، فاصله‌ای طولانی از شکل‌وفرم خوب خود در فصل گذشته دارد . همان حریف‌هفته پیش ، برق اگر کمی بخت یارش میشد ، میتوانست به سادگی خود را از زیر بار سنگین شکست ناشی از گل زودرس تیم میزبان رهائی بخشد .

● نتایج ۳ مسابقه آخر :نیرو ۱ـ پرسپولیس ۱، هما صفر ـ نیرو ۱، نیرو ۱ـ برق صفر .

● بهترین گلزن : حسین حافظی (۵)

● دیدار بعدی : میزبان بانک ملی(جمعه۲۳دی)

پیش بینی : برد تاج .

برق ـ ملوان

ورزشگاه تاجگذاری شیراز (جمعه)

نتیجه فصل پیش :

● برق ـ ملوان ،۱ـ۱

برق (۷) : مردان رضوی هنوز هم می توانند امیدوار باشند که در این فصل پس از ملوان ، مقام دوم بهترین تیم شهرستانی جام را بدست آورند . بخصوص که یک بازی کمتر از رقبانیز انجام داده‌اند . اما اگر برقیهادرچنین رویائی بسرمیبرند، دیدار فردا با ملوان ، بزرگترین میدان برای رسیدن به چنین آرزوئی است . ضمن اینکه اگر در برابر تیم شمالی شگفتی ساز باشند ، موجب سقوط ملوان از صدر جدول نیز خواهند شد .

● نتایج ۳ مسابقه آخر :برق ۲ـ بانک ملی صفر ، تاج ۲ـ برق ۱ ،نیرو ۱ـ برق صفر .

● بهترین گلزن : علیرضا قشقائیان (۵)

● دیدار بعدی : میهمان شهباز (پنجشنبه ۲۲ دی) .

ملوان (۱) : پیشاهنگ جام ، در طول ۲سالی که برقیها به دسته اول راه پیدا کرده‌اند .درخانه‌این تیم یک بار با شکست ۱ـ۳ و بار دوم با تساوی ۱ـ۱ بدرقه شده است . این خاطره بد خود دلیلی است برای هراس پیشاپیش ملوانان از دیدار با حریف شیرازی .

اما تفاوت بزرگ در سرنوشت ایندو تیم در فصل جاری بنسبت ۲ فصل پیشین ، موقعیتو یژه‌ای است که ملوان اینک در مقام پیشاهنگ دارا است. برای حفظ این مقام و نزدیکتر شدن به جام ، ملوان نیازمند تحرک و نمایشی بهتر و مثمر ثمرتر از چند هفته گذشته است . بخصوص که پرسپولیس مدعی بزرگ تهرانی نیز قدم به قدم و خطرناکتر ملوان را تعقیب و تهدید میکند .

ملوان اگر در وضع دفاعی خود، ترمیمی ثمر بخش ایجاد کرده باشد و بتواند با حفظ آهنگ نفوذی بازی خود، دیدار بابرق رابرگزار نماید، می تواند رویای قهرمانی خودرا به‌حقیقت نزدیکتر نماید.

● نتایج ۳ مسابقه آخر: صنعت نفت صفر ـ ملوان ۱، پرسپولیس ۲ـ ملوان ۲، هما۱ ـ ملوان ۱.

● بهترین گلزن :عزیز اسپندار (۱٦).

● دیدار بعدی :میهمان تاج « پنجشنبه۲۲ دی » .

پیش‌بینی : برد ملوان .

صنعت‌نفت ـ ذوب‌آهن

ورزشگاه رضا پهلوی آبادان(جمعه)

نتیجه فصل پیش:

★ صنعت نفت ـذوب‌آهن، ۱ـ۱.

صنعت‌نفت «۸»: بازگشت پیروزی یخانه‌نفتیها، از هفته قبل آغاز شد، چه‌هفته هابودکه مردان‌سالیا در حسرت بردمانده بودند. ضمن این که شکست ۱ـ۵ روز بیست‌و پنجم مقابل شهباز، لطمه سنگینی بر روحیه تیم‌وارد کرده بود.حالا پس‌از سپاهان،دومین تیم اصفهانی یعنی ذوب آهن میهمان صنعت‌نفت‌است. نفتیها اگرچوب کم‌تجربگی دروازه‌بان خودرا نخورند، بازولی که‌ذوب‌آهن دراین چند هفته دچار شده می توانند ، به دومین برد پیاپی هم دست یابند.

★ نتایج ۳ مسابقه آخر: صنعت نفت‌صفر ـ ملوان ۱، شهباز هـ صنعت نفت ۱، صنعت‌نفت ۱ـ سپاهان صفر.

★ بهترین گلزن :صفدر بنده «۴».

★ دیدار بعدی: میزبان راه‌آهن « جمعه ۲۳ دی ».

ذوب آهن «٦»: بنظر میرسد ،سوای مشکوك بودن سلامتی پاهای علی شجاعی کاپیتنو مدافع‌میانی این تیم ،نزول هافبکها بزرگترین لطمه‌ای است که ذوب آهن دراین چندهفته اخیردیده است . ناشی از همین وضعیت است‌که ذوب‌آهن از۳بازی فقط ۲ امتیاز کسب کرده‌و پله‌پله ازبالای جدول پائین آمد. اگر مردان «لی‌یادین »فردا درآبادان هم دست به گریبان همان اشکالات باشند، بعید نیست به‌دومین شکست دراین نیمه فصل نیز تن دردهند.

★ نتایج ۳ مسابقه آخر: دارائی ۳ ـذوب‌آهن ۲، ذوب آهن صفر ـتراکتور سازی ۲، ذوب آهن صفر ـماشین سازی صفر.

★ بهترین گلزن :مهدی ویسی و حسن حاج رسولیها « هردو با٦گل».

★ دیدار بعدی :میزبان پرسپولیس « جمعه ۲۳دی ».

پیش بینی : برد صنعت نفت.

سپاهان ـ پرسپولیس

ورزشگاه نهم آبان اصفهان (جمعه)

نتیجه فصل پیش :

● سپاهان ـپرسپولیس ، ۱ـ۱

سپاهان «۱۲»: سپاهان کافیست که‌این‌هفته هم بازی باپرسپولیس راببازد، تاچون راه‌آهن‌پیشاپیش مهر سقوط بر پیشانی داشته باشد.

حسرت بازیکنان این تیم از سرنوشتی که‌هفته قبل گریبانشان را چسبید وصف ناپذیراست،چون درست در آخرین دقیقه بازی در آبادان، مغلوب تنها گل صنعت نفت‌شدند.

سپاهان برای خلق یك شگفتی یاحتی متوقف ساختن پرسپولیس ، از نقطه نظر قدرت تیمی ،هیچ دلیل برتری بخشی ندارد وتنهاعامل ترغیب کننده مردان اصفهانی ، کابوس سقوط به‌دسته ۲ است‌که همچنان سپاهان را وادار به ارائه‌قدرت بیش‌ازواقعیت وجودی موجود تیم‌مینماید.

● نتایج ۳ مسابقه آخر: سپاهان ۱ـتراکتور سازی صفر ، سپاهان صفر ـماشین سازی صفر ، صنعت‌نفت۱ـ سپاهان صفر.

● بهترین گلزن : سیاوش حیدری «۳» .

● دیدار بعدی : میزبان هما« پنجشنبه۲۲دی»

پرسپولیس «۲»: پرسپولیس اگر این بار هم بخت ادامه‌رقابت باپاس و ملوان‌را درصدر ازدست بدهد ، بدلیل‌نبرد بزرگی که‌درروز آخربا پاس‌دارد، بمقدار زیاد از شانس قهرمانی خود خواهد کاست . اما ظواهر امر و در مقام مقایسه ۳مدعی عنوان ،همه چیز حاکی از برتری پرسپولیس مینماید.

چراکه این تیم سوای قدرت نسبی که‌در هر۳ جبهه داخل زمین دارد، دارای نفرات ذخیره بهتری هم نسبت به‌دورقیب مستقیمش می‌باشد.

● نتایج ۳ مسابقه آخر :نیرو ۱ـپرسپولیس ۱، پرسپولیس ۲ـ ملوان ۲ ،پرسپولیس ۲ـ شهباز صفر .

● بهترین گلزن :آلن ویتل «۸»

● دیدار بعدی : میهمان ذوب آهن «جمعه ۲۳ دی ».

پیش‌بینی : برد پرسپولیس .

عزیز اسپندار بهترین گلزن ملوان وآقای گل جام .

احمار کوتاه

سفر تیم مشتزنی همدان به عراق و لبنان

تیم مشتزنی همدان ، مقدمات سفر خود را به‌دو کشور عربی فراهم میسازد. تا در سه مسابقه شرکت جوید .

هیات مشتزنی همدان ، طی نامه‌یی که به‌فدراسیون مشتزنی نوشته بود، تقاضا کرد،که با سفر تیم مشتزنی این شهر موافقت کند و فدراسیون ، موافقت خود را اعلام نمود .

چنانچه مجوز سفر تیم مشتزنی همدان از سوی سازمان ورزش کشورصادر گردد ، همدانی‌ها که ممکنست ، یک تیم تقویت شده به سفر ببرند ، راهی عراق و لبنان خواهندشد.

ورزش مشتزنی‌درهمدان از حدود یکسال پیش جان گرفته، و به کوشش‌مهندس هوشنگی رئیس‌هیات‌مشتزنی این شهر ، میرود ، که خود را در رده‌ی یکی از قطب‌های مشتزنی کشور جای دهد.

همدان ، چندی پیش ، میزبان مسابقه های دور نهایی مشتزنی کشور ـ جام بزرگ دنیای ورزش بود، و برگزاری این مسابقه ها باعث شد ، که مشتزنی نه تنها در همدان ، بلکه در غرب کشور مورد توجه قرار گیرد .

مهندس هوشنگی رئیس هیات مشتزنی همدان ، به خبرنگار ما گفت که آرزو دارد، برنامه سفر مشتزنان شهرش مورد تصویب سازمان ورزش قرار گیرد، تا تیم همدان، ۳ مسابقه در بغداد وبیروت‌انجام‌دهد .

مبارزه‌خانم «کلارک» بانیروی دریایی امریکا

میکائیل کلارک « سمت راست » هنگام خدمت درنیروی دریایی امریکا و خانم جوانا کلارک هنگام خدمت در نیروی ذخیره ارتش .

آقای میکاییل کلارک ، ۱۲ سال در خدمت نیروی دریایی امریکا بود. دراین ۱۲ ساله، او بیش‌از ۱۲ هزار نامه ،حاوی دستور های فرماندهی را، به افسران و افراد نیروی دریایی ابلاغ کرد، و ازاین کار او، هم خودش راضی بود، و هم دیگران.

خانم جوانا کلارک، دو سال است در خدمت نیروی ذخیره ارتش امریکاست .در این دو ساله ، او ، در حدود دو هزار نامه حاوی دستور های فرماندهی رابه افسران وافراد نیروی ذخیره ابلاغ کرده ،و ازاین کار او ، هم خودش رضایت دارد، و هم دیگران .

میکاییل کلارک ، وجوانا کلارک ، هردو ، یك شخص هستند. واین یك،تنهاشخص، در تمام امریکاست که دریك رسته نظامی به عنوان مرد ، و در رسته دیگر به عنوان زن خدمت کرده است .

میکاییل کلارک ، از سال ۱۹۵۷ تا۱۹۶۹که با افتخار از خدمت نیروی دریایی معاف شد، مورداحترام‌تمام‌همکارانش بود. وی د سال ۱۹۷۵ تحت عمل جراحی قرار گرفت ، وبه طور رسمی و از لحاظ طبیعی ، زنی شدبه نام جوانا کلارك.

چند ماه پس‌از جراحی ، خانم کلارك در نیروی ذخیره ارتش نام نویسی کرد، و پس از ۱۹ ماه خدمت در آن جا، به درجه گروهبانی رسید.

خانم کلارك ، هنگامی که وارد مرکز نیروی ذخیره‌ارتش در نزدیکی لوس‌آلامتیوس‌شد، این واقعیت را پنهان نکرد که او قبلا مردی بوده است . و سرهنك آرت ولفورد ، که در آن موقع رئیس ستاد هنك پزشکی در نیروی ذخیره بود، به او اطمینان‌داد که این‌تغییر جنسیت اهمیتی ندارد.

سرهنك ولفورد،اخیرا، چند روزی پیش از آن که از ستاد ارتش ششم دستوری دریافت کرد که در مورد تغییرجنسیت خانم کلارك با مطبوعات گفتو گو نکند، گفته بود: « من کسی هستم که خانم کلارك‌را در نیروی‌ذخیره‌ارتش استخدام کردم واو مطلقا کوششی برای پنهان کردن‌تغییر جنسیت‌خود نکرد. وقتی هم که واقعیت را به من گفت ، به‌او گفتم که برای کاری که برای اوانتخاب کرده‌ام ، کاملا مناسب‌است. همین بس . »

اما، ار ،دراین مورد،اشتباه کرده بود. ارتش آمریکا ، برای قبول فردی که تغییر جنسیت داده بود، نظرمساعدی نداشت . بدین‌علت بود که۱۹ ماه پس از استخدام گروهبان کلارك، نامه‌یی دریافت کرد که ضمن آن به اواطلاع‌داده بودند که‌دیگر درنیروی‌ذخیره ارتش سمتی ندارد.

دراین نامه که از جانب دفتر روابط قانونی صادر شده بود چنین خوانده میشد:

«بنابر ماده۵۰۱ـ۴۰ مقررات ارتش ،شخصی که وضعی‌غیر عادی دارد، مناسب استخدام در رسته‌های نظامی نیست .»

پس چرا به جوانا کلارك اجازه داده شدکه ۱۹ ماه در خدمت ارتش باشد؟

این پرسش ، اکنون در سازمان بازرسی کل ارتش در واشنگتن ، مورد تحقیق واقع شده است . اما، همین‌اوضاع، خانم جوانا کلارك را سخت نگران و خشمگین کرده‌است. او میگوید تازمانی که‌ازعهده کاری که به‌او ارجاع شده ، به خوبی برمی‌آید ، باید به او اجازه داده شودکه‌درنیروی ذخیره ارتش خدمت کند.

خانم کلارك ، اکنون ،می‌کوشد که تصمیم ارتش رادر مورد برکناری خود، تغییر دهد . اوعقیده دارد که ماده ۵۰۱ـ۴۰ از مقررات‌ارتش ، باید نادیده گرفته شودیادست کم این که در مورد اونادیده گرفته شود.

کسان دیگری هم هستندکه با او همعقیده‌اند.یکی ازآنها، سروان اشمیت ، پزشك‌نیروی دریایی است .

او، پس‌از معاینه کامل خانم کلارك در ژوئیه گذشته، نظر داد که وی می‌تواند در خدمت نیروی ذخیره ارتش بماند .

سروان اشمیت که‌درمرکز پزشکی منطقه‌یی نیروی‌دریایی در «لانك بیچ» خدمت میکند، گفت :« من هیچ دلیل‌جسمانی یاروانی نمی بینم که بتوان بر اساس آن گفت که خانم کلارك نمی تواند وظایف‌خودرا در نیروی ذخیره ارتش ایفا کند. »

سرهنك ولفورد که حکم استخدامی خانم کلارك را در نیروی ذخیره ارتش امضاء کرده ، نیز ، عقیده دارد که باید این خانم در خدمت‌ارتش بماند.

خانم کلارك میگوید :«خدمت من در نیروی ذخیره ارتش ، شرافتمندانه و ممتاز تشخیص شده ، و از لحاظ جسمانی و روانی من هیچ نقصی در این خدمت پدید نیامده است . چرا باید از خدمت معاف‌شوم؟»

خانم کلارك ، ۲۹ ساله ، گفت که جراحی دو سال‌پیش او منجر به تغییر جنسیت‌وی شد، نتیجه سال ها اختلال‌های فکری و جسمانی‌او بوده‌است. «تا آن‌جا که‌به یاد دارم‌نمی توانستم بفهمم چرا‌وضع‌فکری وجسمانی من بدان گونه‌مختل است . فقط می‌دانستم که‌وضع من با مرد های دیگر توفیر دارد ، زیرا از چیزهایی که آنهالذت می‌برند،این‌احساس لذت نمی‌کردم . درحالی که از خودآن‌ها لذت می‌بردم .»

خانم کلارك، خاطر نشان‌کرد که :« جامعه برای سازگار کردن شما با محیط ،آموزگار بسیار خوبی است . بدین ترتیب من به سرعت چیزهایی راکه می‌توانستم انجام بدهم، و چیزهایی را که نمی‌توانستم انجام بدهم ، یاد گرفتم .»

«برگمن» به‌سوئد بازمی گردد

اینگماربرگمن ، کارگردان مشهور سینما ، که این روزها به مناسبت نمایش فیلم‌هایش‌در تلویزیون ، از او بسیار سخن‌هاو بحث‌ها در محافل سینمایی واجتماعی ایران، جاری است ، دوسال پیش ، براثر عصبانیت شدیدی که‌مقام های مالیاتی سوئدبرای اوفراهم کردند، ازسوئد مهاجرت کرد. او، اکنون ،پس‌از دوری ازوطنش، موافقت کرده‌است که برای کارگردانی نمایش‌نامه‌یی از نویسنده مشهور سوئدی استریندبرك ، شش تا هفت هفته به سوئد بازگردد. این نمایش‌نامه که درتئاتر «رویال دراماتیك » به‌مدیریت یان‌اولوف استراندبرك به معرض نمایش درخواهد آمد ، «رقص مرك نام دارد. دوسال پیش ،هنگامی که اینگمار- برگمن ، در همین تئاتراجرای همین‌نمایش‌نامه راکارگردانی میکرد ، به‌اتهام جعل اسناد مالیاتی خود،بازداشت شد،ولی بعدا که معلوم شد که‌این‌اتهام‌نادرست‌است ،کارگردان‌بزرك سینما از سوئد مهاجرت کرد.

اینگماربرگمن ، اکنون ، درمونیخ سرگرم تدوین فیلم نامه‌یی به‌نام «سونات پاییزی » است.

«شرلی مك‌لین» دلخور است

شرلی مکلین، ستاره ۴۳ ساله سینمای امریکا، هفته‌پیش برای شرکت در یک «واریته پادشاهی» از موناکو وارد لندن شد. وی در موناکو، در مراسم گشایش تازه‌ترین‌فیلمش با عنوان «نقطه تحول»،حضور یافته بود.

درواقع هم، این چند هفته اخیر، نقطه تحولی در زندگی شرلی‌مکلین بود.او مردزندگی خود پتهامیل، روزنامه‌نگار امریکائی را از دست داد و ژاکلین اوناسیس برنده اسن روزنامه‌نگار بود. شرلی ، اکنون، ناامید به نظر میرسد. اما کارگزار او گفت : «من‌فکر می‌کنم که او فقط اندکی دلخور است.»

برنامه آواز میری‌ماتیو و دین‌مارتین

امریکائی‌ها، موریس شوالیه، خواننده و هنرپیشه بزرگ فرانسوی را«بلبل فرانسه» لقب داده‌اند.و اینکه «میری‌ماتیو» همراه دو آرایشگر، یک معلم زبان انگلیسی ، پزشگ خصوصی ، منشی خصوصی، یک کارشناس لباس(خواهرش مونیک) و دوست پیانیست خودبه امریکا رفته، و برای شرکت دریک نمایش آواز،در هالیوود اقامت گزیده ، آمریکائی‌ها او را«صدا طلایی فرانسه» لقب داده‌اند.

همبازی و همکار او دراین نمایش، دین مارتین، خواننده وهنرپیشه آمریکایی است.

دین مارتین، به قدری تحت تاثیر آواز وهنر«میری ماتیو» قرار گرفته که پیشنهاد یک شرکت تفریح‌های سالم رابرای سفری به۳۳ شهر آمریکایی‌به اتفاق وی پذیرفته است. او ، اکنون، ۶ آواز فرانسوی «میری ماتیو» را به زبان انگلیسی،و «میری ماتیو»شش آواز انگلیسی «دین مارتین»را به‌زبان فرانسوی می‌خواند. قراردادی که اینودو بسته‌اند. آنهارا مجبور کرده است که دربهار ۱۹۷۸ به لاس وگاس بروند.

یکسال تمام صدایمان درنیامد

سرما ،گرما ، نور ،فشار ، وتغییرات جوی درآزمایشگاه ، وبیرون ازآزمایشگاه ، درشمال ایران ، درجنوب ایران ، درشرق ، درغرب ودرمرکزهمه جا ، همه وقت وبمدت یکسال تمام‌بی‌آنکه صدایش‌رادرآوریم وادعائی داشته باشیم ، به ماامکان دادکیفیت کاشی پارس‌راآزمایش‌کنیم ، کیفیتی که اساس‌کارمارادرکاشی سازی پارس‌تشکیل میدهد .

کاشی پارس‌با خاک چینی چکسلواکی

طرح ایتالیائی

ماشین آلات آلمانی

تجربه ایرانی

وباتاکید برکیفیت مطلوب ومطابق بااستاندارد بین‌المللی ، ۶ میلیمتر ضخامت وحدود ۳۰ گرم وزن بیشتر ساخته میشود .

کاشی پارس کیفیت مطلوب را عرضه میکند

دفترمرکزی شرکت کاشی سازی پارس(سهامی عام)

خیابان کریمخان زند ـ چهارراه آبان ـ ساختمان توکل(۱۳۰)

تلفن ۸۹۳۳۳۰ ـ ۸۹۸۴۲۲ ـ ۸۹۹۳۹۶

آوانگارد 1081

خدمت یا خیانت مترجمان به‌فرهنگ معاصر

بقیه از صفحه ۲۱

پیشینیان ، عهدنامه مالک اشتر،میراث یهی برای مسیحیان ، اسلام در مصر دانش، تاریخ سیاسی اسلام و رساله ترغیب بر دعاء ، ترجمه منتشر شد .

در همین دهه در زمینه تاریخ و جغرافیا کتابهایی مانندداختناق‌هندوستان تاریخ اروپا ، تاریخ مختصر ایران ، جنگیزخان ، شاهنشاهی ساسانیان ، ایران و اهمیت آن در ترقی تمدن‌بشر، چرا فرانسه شکست خورد، وسیله مترجمانی چون‌رشیدیاسمی ،ابوالقاسم پاینده ، مجتبی مینوی ، عبدالحسین سپنتا و غیره ترجمه شد .

در زمینه‌ی فلسفه و روانشناسی کتابهایی مانند : عود ارواح، فلسفه عشق ، تحقیق دقیق‌در شخصیت‌انسان، روانشناسی تربیتی ، اصول فلسفه جدید ، روانشناسی علمی (سنجش ، هوش) روانشناسی از نظر پرورش کودکان و تاریخ فلسفه در اسلام به چاپ رسید . لازم به تذکر است که‌در سال‌های ۲۴۹۰تا ۲۴۹۹رسالات‌مختلف ابن‌سینا نیز در فلسفه و علم‌النفس به فارسی برگردانده شد . پاره‌ای ازاین رسالات عبارتند از : رساله فیض‌الهی، رساله عشق و چند رساله‌ای دیگر .

دهه‌سوم(۲۵۰۰ـ۲۵۰۹)

در دهه‌ی سوم کلا۹۴۹ عنوان‌کتاب چاپ شد که بازهم‌ادبیات با۴۱۴عنوان و ۴۳٫۶۲ درصد پرطرفدارترین گروه کتاب‌های ترجمه شده بود ، پس ازآن نوبت به ادیان می‌رسد با ۱۵۶ عنوان و ۱۶٫۴۴ درصد از آن پس علوم اجتماعی و تاریخ و جغرافیا قرار می‌گیرند .

از جمله کتابهایی که در این دهه از سال ۲۵۱۰ تا ۲۵۱۹ جمعا۱۸۰۷ عنوان کتاب در زمینه‌های فلسفه و روان شناسی ، کلیات ادیان ، علوم اجتماعی ، زبان شناسی ، علوم‌خالص، علوم عملی ، هنر ، ادبیات و تاریخ و جغرافیا ترجمه شد که بازهم‌ادبیات با ۹۰۹ عنوان کتاب و صاحب شدن ۰۳٫۰۸ درصد ، نخستین مقام راداشت و ۳٫۰۸ درصد بیشتر از تمامی‌کتابها در زمینه‌های دیگر در زمینه‌ادبیات‌کتاب ترجمه چاپ شد .

کتابهای ادبی در این دهه عبارتند از : دن‌آرام ، جنگ و صلح ، در اعماق اجتماع ، پاشنه آهنین ، دست های آلوده ، خرمگس، قصیده‌ی‌عینیه، آخرین روزهای یک محکوم ، چمنزار های بهشت ، خاطرات خانه‌ی اموات، سلام برغم ، تاریکترین زندان ، دکتر ژیواگو ، سرنوشت یک انسان،ژان کریستف و کتابهای بسیار دیگر که چون هنوز بسیاری از آنها هر ساله تجدید چاپ می‌شوند ضرورتی به‌ذکر نامشان نیست . انتشار پاره‌ای از این کتابها چون جنگ و صلح ، دن‌آرام، دستهای آلوده،ژان کریستف،خاطرات خانه اموات نه تنها در ایران بلکه در زمان نشر خود در جهان حادثه‌ای بزرگ بشمار آمده است .

در این دهه کتابهای فلسفی و روانشناسی از لحاظ حسن انتخاب‌و کیفیت ترجمه و از دهه‌های قبل‌والاتر شد و در حقیقت پایه واقعی کتابهای منتخب ترجمه در این‌زمینه شد.پاره‌ای از کتابهای دهه‌ی چهارم عبارتند از :

تفکرات تنهایی ، اگزیستانسیالیسم، رویا ، روانشناسی برای همه ،مفهوم نسبیت اینشتین و نتایج فلسفی آن ، جمهوریت افلاطون، رساله درباره فهم انسان ، تاریخ فلسفه ، متافیزیک یا فلسفه اولی و مسایل فلسفی .

دهه پنجم نسبت به دهه قبل از لحاظ چاپ کتاب‌های‌ترجمه‌رشدچندان چشمگیری نداشت . چون در دهه‌های قبل معمولا کتاب از لحاظ‌تعدادعنوان دو برابر می‌شد ، اما در این دهه‌نسبت به دهه قبل فقط ۲۰۷ عنوان کتاب بیشتر ترجمه شد .

در زمینه‌های فلسفه و روانشناسی (۹۰ کتاب) کلیات (۱۸) لوم اجتماعی (۱۲۷) ، زبان‌شناسی (۱۲)علوم اجتماعی (۱۰۲) ، علوم عملی (۱۳۴) هنر (۱۵) ادبیات (۱۲۴۵) و تاریخ و جغرافیا (۷۲) کتاب ترجمه و چاپ شد.

از کتاب‌های مشهور این دهه در زمینه ادبیات موبی‌دیک ، کلبه‌عمو تیم (ترجمه جدید) خانه قانون زده، گرگ بیابان ، و کتابهای بسیار دیگری بود که آوردن نامشان در این مقاله باعث طولانی شدن کلام میشود و چون بیشتر کتابهای این دوره هنوز در بازار هستند ذکر نامشان ضرورتی ندارد .

در چهار سال آغازین دهه ششم تعداد عنوان‌های کتاب‌های ترجمه‌شده آنچنان زیاد نبودکه‌بتوان دهه‌امیدوار کننده‌ای را پیش‌بینی کرد،اما در۲۲ماه گذشته افزایش رونق بازار کتاب ، آنچنان بود که اگر دگرگونی غیر منتظره‌ای رخ ندهد ، مسلما در پایان این دهه از لحاظ‌ترجمه شاخص‌نسبت به دهه‌های قبل چنان افزایشی نشان خواهد داد که اصلا قابل قیاس‌نباشد.

این مقال را به پایان می‌آوریم ، با امید دیدار شاخصی‌فخرآفرین درپایان دهه ششم و تذکر این مطلب که در بحث ما به کتاب‌های ترجمه شده‌برای کودکان که بخصوص در سال های اخیر خود رقم قابل توجهی‌راتشکیل می‌دهد ، اصلا نپرداختیم این مبحث را می‌گذاریم به مجالی دیگر و مقالی دیگر .

بازهم تذکر بدهیم که رواج ترجمه باعث دگرگونی در بسیاری از جهات علمی و ادبی شد و در مجموع علم و هنر با رواج ترجمه چهره‌ای دیگر بخود گرفت . به عنوان مثال تئاتر بصورت امروزی آن بی‌شک متاثر از تئاتر مغرب زمین است که در آغاز با ترجمه نمایشنامه‌های شکسپیر فکر دگرگونی و حتی نمایشنامه نویسی و اجرای نمایشنامه را بر صحنه باعث شد و کار به اینجا کشید که‌می‌بینیم .

در زمینه داستان نویسی ظهور و رواج ترجمه باعث شکل گرفتن قصه رمان بصورت امروزی آن شد ، چون قصه نویسی‌درایران به‌صورت‌امروزی آن بی‌سابقه و بی‌ریشه است .

در زمینه شعر بازهم‌ترجمه توانست بر قالبهای سنتی‌اثر بگذارد ودردوره رکود شعر از لحاظ قدرت و تسلط، شاعران ، پیشگام شعرنو با تاثیر از شعرهای غربی پا در راه نهادند و آنچنانکه می‌بینیم نیما یوشیج خیل شاعران نوپرداز را بسیج کرد وشعر نیمایی و دیگر شکل‌ها و شمایلهای شعر نو را باعث شد .

در زمینه نقاشی و رقص و سینما هم اثر ترجمه و آشنایی با آثار فرنگان کاملا قابل درک و بحث است و در زمینه علوم جای‌هیچ‌تردیدی درپذیرفتن و لزوم و ارزش ترجمه باقی‌نمیماند.

با توجه به این مساله که بیش از هفتاد درصد آثار منتشر شده در ایران در مطبوعات و در زمینه کتاب ، حاصل ترجمه است و دستکم نیمی از این ترجمه‌ها مبنای آگاهی و دانش‌ما از فرهنگ جهان است و مایه‌باروری فرهنگ بومی ، نمیتوانیم ساده‌طوحانه بپانگاریم که این آثار مهوع و کثیف است مگر اینکه جز این آثار چیزی برنگزیده باشیم و پیش چشم شیشه کبود داشته باشیم .

هنر عکاسی در ایران، یاد آور خاطرات مردی است بنام احمد مایل افشار

★ عکاسی ایران هرگز نام این مرد بزرگ را از یاد نخواهد بردو هرسال که از درگذشت اومی گذرد ،نام اودرمحافل وانجمن های‌عکاسی‌شهرت بیشتری‌پیدامیکند.

★ ۱۶ دی‌ماه ۲۵۳۶ نخستین سالروز درگذشت مرحوم احمد مایل افشار است . بهمین مناسبت یاداورا زنده وگرامی میداریم و بروانش درود می‌فرستیم .او در عرصه صنعت و هنر عکاسی مرد بزرگی بود و نامش در ردیف مردان بزرگ ثبت شده است.

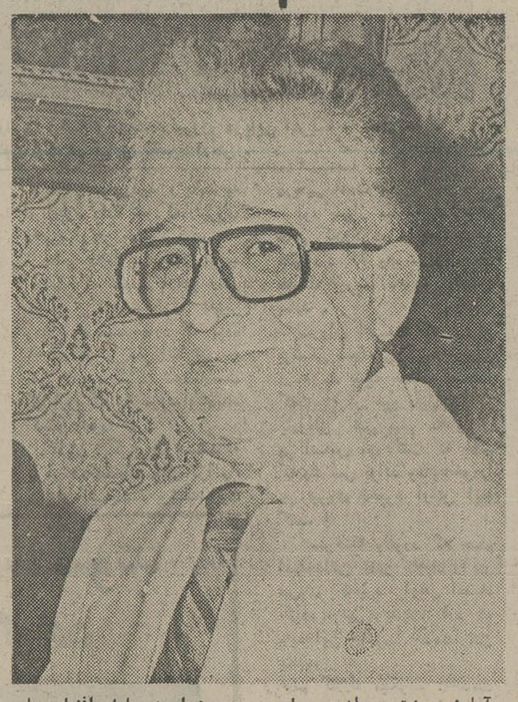

مرحوم احمد مایل افشار، با تلاش و کوشش پی گیر ، روز بروز صنعت عکاسی رادر ایران گسترش‌بیشتری‌بخشید.

هنر و حرفه عکاسی‌آرام آرام بایران نیز کشیده میشد.برای بعضیها ، دیدن عکسهائی از صورت آدمها به معجزه‌مینمود و خیلی ها تا وقتی بارهابا چشم خود عکسبرداری‌و عکس را ندیدند ، نمیتوانستند آنرا باور کنند.

جامعه ایران نیز در آنزمان همگام با سایر جوامع‌پیشرفته و در حال پیشرفت، متوجه پدیده های شگفت انگیزی بود که غالبا از غرب سرچشمه‌می گرفت و توسعه می‌یافت.مردم خیلی چیزها را میتوانستندبه راحتی قبول کنند، اما چیز هائی هم وجود داشت که تصور و یا باور کردن آنها برای مردم مقدور نبود. یکی از این پدیده ها فتوگرافی‌یا عکاسی بود که ناگهان‌عالمگیر شد. گرچه در طول جنگ جهانی دوم هنر عکاسی در اروپا نضج گرفته و بمراحل تکامل خود نزدیک شده‌بود، اما ملل شرق بندرت راجع‌به آن چیزی میدانستند ویااگر چیز هائی درباره آن‌میدانستند به افسانه شباهت داشت. در چنان روزهائی و در ایامی که عکاسی هنوز نمیتوانست‌در طبقات پائین تر اجتماع‌رسوخ داشته باشد و گرانی وسایل و ابزار آن در حدی بودکه اشراف نیز از پذیرش آن‌به گونه‌ای‌ساده امتناع‌میورزیدند، احمد مایل افشار با جسارت و ایمان فراوان ، به‌آن‌گرایش یافت و رویا های خویشرا در سلولهای نگاتیفهاو پزتیف های عکاسی میدید.

مرحوم احمد مایل افشارکه همچون سایر مردان خود-ساخته ، به نواندیشی و نوگرایی منطقی شهرت داشت به آموزش فن عکاسی‌پرداخت و دیری نپائید که چون‌نهالی تنومند و استوار در مقابل وزش سخنان غرض آلود اطرافیان ایستاد و برآن شد تا این‌حرفه‌ظریف و اعجاب‌آور را همگانی کند . او ابتدامغازه کوچکی بنام عکاسی افشاردر تهران تاسیس نمود. هنوز هموطنانش نمیتوانستند این پدیده را بپذیرند و او غالبا ساعت کار خود را بمگرفتن عکسهای پرسنلی و یادبود از خارجیان میگذراند.

عکاسی افشار نقطه آغازی برای این حرفه شد. احمدمایل افشار دلش میخواست‌بتواند هر روز و هر چه بیشتر به هموطنان خود کمک کند ودر تلاش بود تا از طریق‌گسترش عکاسی در ایران مصدرخدمتی برای میهنش باشد. مایل‌افشار همچون هرایرانی اصیل‌دیگری به وطنش ، به ملیتش و به هموطنانش عشق میورزید و ثانیه‌ای از تلاش بازنمیماند.

عکاسی افشار ، همان‌مغازه کوچک ، روزبروز بزرگتر میشد و مایل افشار پس‌از چندی، عکاسخانه خودرا به مغازه بزرگتری درخیابان‌لاله‌زار تهران که‌آنروزها یکی‌ازشلوغ ترین وبهترین خیابانهای‌تهران بود منتقل نمود و نام آنرا فروشگاه فتومتروپل گذاشت. فتو متروپل ، آنروزها در جامعه‌ای که‌آرام‌آرام باعکاسی خوگرفته بود غوغا برپا کرد وبرای عشاق عکاسی بصورت کعبه مراد در آمده. فتومتروپل آنروزها یکی‌از کم‌نظیرترین فروشگاههای لوازم عکاسی خاورمیانه بود و روزبروز بر شهرت و مشتریانش‌افزوده‌میشد

مرحوم احمدمایل‌افشاربرای پیشرفتهای بیشتر و رسیدن‌به آمال ورویاهای خود تازه گرم شده بود. او هدفش‌بسی بزرگتر از آن بود که تلاش هایش بتواند در فروشگاهی چون فتومتروپل خلاصه‌شود. او هدف خود را خوب میشناخت وبرای رسیدن به‌آن لحظه‌ای نمیاسود. علاقه به عکاسی و عشق به گسترش حرفه عکاسی در ایران، چنان او را مسحور کرده بود که از وقت استراحت و تفریح خود میزد و در عوض گردش ولذت بردن از جوانی، شبو روز در تقلا بود تا خواسته‌ها ورویاهای بزرگ خود راعملی سازد. بیشتر کار میکرد ،بیشتر به بفکر فرو میرفت و بیشتر به حرکت درمیامد تا زودتر به ارزوهایش برسد.

چندی نگذشت که دومین فروشگاه فتروپل را در خیابان ویلا که امروز هم یکی از مهمترین خیابانهای تهران‌است تاسیس نمود.

حرفه و هنر عکاسی نیزپابپای او اوج میگرفت. هر قدمی که مایل افشار برمیداشت ، گامی بود که در جهت گسترش عکاسی ایران برداشته میشد.

هر روز مردم بیشتری به عکاسی روی میاوردند و هر روز مشتری جدیدی در مقابل مرحوم مایل افشار قرارمیگرفت واز او وسایل عکسبرداری‌را خریداری میکرد. عکاسی در ایران حرفه‌ای شده بود

پرورش یافته وجذاب که هرروز برتعداد خواستارانش افزوده میشد .

روزی فرارسید که مایل‌افشار سومین فروشگاه فتومتروپل راهم گشود.آنروزها احساس نمیکرد و باز هم به هدفهای بالاتری میاندیشید. مرحوم مایل افشار حتی به هنگامی‌که جان بجان آفرین‌تسلیم میکرد هنوز بکار اشتغال داشت.

پس‌از فوت او ، بار تمام مسئولیت ها بر شانه فرزند ارشدش ابوالقاسم‌مایل افشار قرار گرفت . که او فرزند خلف چنان پدری بودودرضمن در این رشته نیز مطالعات بسیاری داشت ، در پی هدف های پدرش‌براه‌افتاد.ابوالقاسم که توسط پدرش و چندی‌قبل از فوت وی بمدیریت عامل شرکت فتومترو برگزیده‌شده بود از هر حیث نسخه دوم پدرش بود. مرحوم احمد مایل افشار که گرداننده گروه شرکت های متعلق به خودبود بهنگام سفر به آلمان جهت پاره‌ای مذاکرات‌باچند کمپانی سازنده‌لوازم‌عکاسی ،درگذشت واز آن پس دو فرزند ارشدادو یعنی ابوالقسم و مجید مایل افشار و همچنین دامادش‌جواد کاشانی نژاد اداره تاسیسات او را بعهده گرفته و اداره بخشهای مختلف سازمان های اداری شرکت های متعلق به مرحوم مایل افشار بعهده‌سایر فرزندان آن مرحوم و یا اقوام و نزدیکانش گذارده شد .

آقای ابوالقاسم مایل افشار که شایستگی جانشینی وتعقیب برنامه های پدرش را دارامی باشد درفاصله فقط چند ماه پس‌از آغاز کار مدیریت خود در سازمان های تابعه متعلق بپدرش ، شرکت آفومار را تاسیس کردو باکمک برادران و خواهرانش آنرا اداره‌میکند و برنامه او وسعت بخشیدن بتمام چیز هائی است که از پدر برای او و سایر اعضای خانواده بیادگار مانده است .

عکاسی امروز ایران دارد باوج میرسد. عکاسان بزرگی در ایران‌بفعالیت مشغول‌هستند و کیفیت این صنعت‌در ایران بمرحله‌ای رسیده است‌که‌می توان آنرا در سطح جهانی از بهترینها دانست .

اما عکاسی پیشرفته امروز هرگز مرحوم احمد مایل‌افشار و کار های بزرگ او رافراموش نخواهد کرد .

آنچه از مرحوم مایل افشار بصورت شرکت هاو فروشگاه هابافی مانده است اگر ردر نوع خودبی‌نظیر نباشد،کم نظیرند. امروز گروه شرکت های‌فتو مترو ، کانولا، لابراتوار رنگی ایران و آفومار نه تنها در تهران بیشترین فعالیت‌رادارند بلکه در سایر شهرستان ها نیز دارای شعبات و نمایندگی هائی میباشند و همچنان به حرفه عکاسی پیشرفته ایران خدمت میکنند.

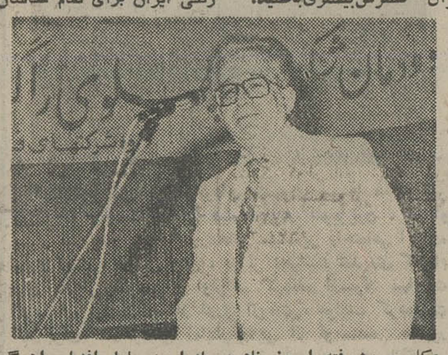

عکاسی پیشرفته امروز نام و یاد احمد مایل افشار راهرگز فراموش نخواهدکرد.

نبود .فرزندان برومندش گام بگام همراهش بودندو بنابراین می توانست اهدافش راهرچه بیشتر گسترش دهد .

مایل افشار کتصمیم داشت درجو ارفروش لوازم‌و سایل عکاسی به تجارت و لوازم اداری نیز بپردازد، شرکت کانولا را تاسیس کرد و اقدام به وارد کردن‌و فروش‌انواع ماشین های حساب ، دستگاه های فتوکپی و میکروفیلم و لوازم مشابه‌که‌از حرفه‌اصلی‌اش چندان هم جدا نبودند نمود. این شرکت‌نیز بفرزندانش‌تعلق داشت و موفقیتش حتمی‌بود.

عکاسی نیز چون سایرپدیده های تکنولوژی ،درطول سال ها ، داشت چهره عوض می کرد . کثرت استفاده از فیلم ها و عکس های رنگی که با سرعت متداول میشد و عدم امکانات چاپ رنگی در ایران او را به فکرتاسیس لابراتوار مجهز و مفصلی انداخت که بتواند همگام با زمان پیشرفته باشد و هم در پی رویاهای عاطفه آمیز و ملی خود که خدمت و خدمت‌بود برود .

گشایش شرکت لابراتوار رنگی ایران برای تمام عکاسان حرفه‌ای و آماتور آغازی بزرگ بودتاآنان بتوانندهرچه بیشتر از رنگ، در کارهایشان استفاده کنند .

رویاهای او به واقعیت نزدیک شده بود ند. سازمانی را که او در جوانی بدان اندیشیده بود و بخاطر آن تلاش ها میکرد، اکنون‌آشکارا در برابر چشمان خودمیدید.

رسیدن به خواسته ها به قیمت ۳۰ سال از عمر مایل افشار تمام شد . سی سال تلاش بدون وقفه و شبانه روزی و حالا او علاوه بر رسیدن به آمال خود، در اطرافش فرزندان برومندی داشت که میتوانست روی یکایک آن ها حساب کند.اما او ازتلاش خسته نشده بود. هرگز احساس خستگی و پیری حرفهای دلش‌رامیزد و ازهدف های خود برای فرزندانش که میدانست گردانندگان آینده تاسیسات او خواهند بود صحبت میکرد .

او در طول سال هائی که به پیمودن مسیر هدف هایش مشغول بود با توجه به افکاری که در سر داشت در تربیت و آموزش فرزندانش کوتاهی نمی کرد .

او به خوبی میدانست که چه خواهد کرد و بهمین‌علت یکایک فرزندانش را با توجه به علاقه و استعدادشان به تحصیل و کسب دانش هرچه بیشتر تشویق مینمود و آنها نیز با ایمانی که به اصالت‌گفته ها ، خواسته هاو آمال پدر داشتند ، همچون خود او ،

دمی را به بطالت نگذراندندو روزهائی‌که پدرشان‌میخواست به نتیجه زحمات خود برسد، بر گردش حلقه زدند و بار سنگین هدف های‌چندین ساله را بر دوش خود کشیدندو در این روز ها بود که لبخند از لب های مرحوم مایل افشار دور نمیشد . او حالا تنها

جمعه شانزدهم دیماه جاری اولین سالروز درگذشت مرحوم احمدمایل افشار است بهمین مناسبت مراسمی از ساعت ۱۰الی ۱۲ صبح بر مزارش درحضرت‌عبدالعظیم باغچه علیجان‌برگزار میگردد .

شهربانی کشور شاهنشاهی استخدام میکند

شهربانی کشور شاهنشاهی بمنظور تکمیل گاردانتظامی‌مجموعه های‌هنری‌و موزه‌ها تعدادی‌داوطلب‌مرد با شرایط و امتیازات زیر به سمت‌پاسبان‌استخدام مینماید :

الف ـ شرایط .

۱ـ تابعیت دولت شاهنشاهی ایران
۲ـ متدین بودن به یکی از ادیان رسمی(اسلام ـمسیحی ـ زرتشتی ـکلیمی).
۳ـ دارا بودن حداقل گواهی نامه پایان تحصیلات ابتدائی
۴ـ حداقل سن هفده (۱۷) سال و ششماه‌و حداکثر بیست و چهار (۲۴) سال تمام . برای کسانی که خدمت زیر پرچم را انجام داده‌اند ـ بیست و شش (۲۶) سال تمام.
۵ـ حداقل طول قد یکصد وشصت‌و دو (۱۶۲) سانتیمتر
۶ـ دارا بودن صحت مزاج و تناسب اندام و عدم اعتیاد به الکل و مواد مخدر برابر گواهی بهداری شهربانی‌کشور شاهنشاهی.
۷ـ عدم محکومیت به جنایت و جنحه هائی که بموجب قوانین جزائی مستلزم محرومیت از خدمات دولتی میگردد .
۸ـ داشتن حسن شهرت فردی‌وخانوادگی .
۹ـ تعهد ده سال خدمت در شهربانی کشور شاهنشاهی .

ب ـ امتیازات .

۱ـ مدت آموزش برای آنعده از داوطلبانی‌که خدمت زیر پرچم را انجام داده‌اند سه ماه و برای داوطلبان خدمت نکرده ششماه میباشد که شبانه روزی بوده و کلیه هزینه های آنان‌ازقبیل‌خوراک پوشاک و مسکن بعهده شهربانی میباشد.
۲ـ بداوطلبان در مدت آموزش ماهیانه مبلغ سه هزار و هفتصد و پنجاه (۳۷۵۰) ریال کمک هزینه‌تحصیلی پرداخت خواهد شد .
۳ـ داوطلبان پس از خاتمه دوره آموزشگاه و موفقیت در آزمایش های مربوطه با درجه پاسبان سومی استخدام و حقوق ومزایای‌آنان برابر قانون استخدام نیرو های‌مسلح‌شاهنشاهی پرداخت خواهد شد همچنین از مزایائی نظیردو ماه پاداش سالیانه ـ پس انداز تامین آتیه ـ امکان استفاده از خانه‌های سازمانی ـ درمان رایگان و استفاده از فروشگاه های ارتش با تخفیف قابل ملاحظه بهره‌مند میگردند.

توضیح

داوطلبان میتوانند به منظور ثبت نام و کسب اطلاعات بیشتر باهمراه داشتن مدارک زیر در ساعات اداری روز های یکشنبه و سه شنبه هر هفته به استثنای ایام تعطیل در تهران میدان سپه ضلع شرقی کاخ شهربانی ـ مرکز آموزش شهربانی کشور شاهنشاهی مراجعه نمایند .

۱ـ عین شناسنامه عکس‌دار
۲ـ عین کارنامه قبولی پایان تحصیلات‌ابتدائی
۳ـ شش قطعه عکس ۴ × ۶ غیر فوری .
۴ـ اصل دفترچه آماده بخدمت (داوطلبانی که سن آنان از ۱۹ سال به بالا باشد).

از ۹ صبح تا ۷ بعد از ظهر
حتی جمعه ها باز است

Robert Gram
رابرت گرن

آماده تحویل

مبلمان منزل و محل کار . تهران ـ کیلومتر ۷ جاده کرج تلفن ۹۷۲۷۵۳ ، ۹۷۴۹۳۸

نیازمندیهای اطلاعات

تلفنهای: ۳۲۸۲۵۷-۳۲۸۴۱۴

نیازمندیهای اطلاعات تلفنی آگهی می‌پذیرد

آشپزخانه فروشی

کابینت فلزی
آشپزخانه
با قیمت مناسب در هر مقیاس تحویل فوری
تلفن ۶۸۲۴۷۲

فروش دست اول

مجللترین سرویس اتاق خواب، شیک ترین سرویس اتاق غذا خوری با تمام وسائل. کاملانو ساخت امریکا بفروش میرسد ۸۵۲۲۸۹
ا_۱۹۱۲

یکدستگاه استریو پایونیر با قدرت۱۶۰ وات باتمام تجهیزات دانشجوئی فروشی تلفن ۶۴۲۳۰۵ و ۶۴۰۵۰۷

قابل توجه بوتیکها
لباس مردانه سایز ۵۲و لباس زنانه سایز ۵۴ دوخت ایتالیا رسید تلفن ۲۴۵۶۳۵

انواع اطاق خوابهای امریکائی وارد شد مبل یوهاس تلفن ۷۳۰۹۸۹

یکدست مبل و میز وصندلی نهار خوری و پیانوی شیمل ۸۹۳۳۴۶

مقداری لباس نو خارجی بفروش میرسد تلفن ۶۳۷۵۳۲
آ_۱۶۶۶

مبل و میز و صندلی ناهار خوری فروشی ۶۴۱۴۳۸

ارگ یاماها وای‌سی ۲۵ با آمپلی‌فایرفروشی تلفن ۹۸۰۳۵۳
ا_۱۸۶۷

تلسکوپ نجومی مناسب کار های علمی گمرک نشده از ۵ بیبد ۶۵۹۷۸۲
آ_۱۸۵۰

بهترین لوازم بهداشتی حمام
از بهترین سازنده های اروپا تلفن ۳۰۴۲۷۱ – ۳۱۱۱۸۷ – ۳۱۵۷۶۳

جدیدترین لباسهای ایتالیائی در بوتیک اسموک واقع در خیابان شاه عباس خیابان فرشید جنب رستوران سون اسناپ ساختمان افتخاری آپارتمان شماره ۸ عصر ها ۴ تا ۸ آماده فروش‌است.
ا_۱۵۲۷

لوستر
مقداری لوستر اپالین – کریستال و برنز وارد شده علاقمندان باتلفن ۸۵۴۱۹۶ تماس حاصل فرمائید
نشانی‌خیابان عباس‌آباد خیابان میترا نکیسا شماره ۹ موسسه پالپ

لباسهای خارجی دست اول و دست دوم‌مردانه و زنانه و بچه‌گانه و حاملگی ۲۶۶۷۸۷

پارچه – پوشاك لوازم زینتی – آرایش زنانه‌به فروش می‌رسد – تلفن ۸۹۰۷۴۸

مانتوی فروشی
مانتوی ویزون (مینك) رنك بژ نو سایز ۳۸ – قیمت ۱۸ هزار تومان تلفن ۹۷۱۱۹۲

فروش دست دوم

ماشین تحریر برقی (۱۲ تا۲) ۸۲۰۸۴۳
آ_۱۶۰۳

کت‌مینگ قهوه‌ای ۸۰۰۰تومان ۶۳۶۵۵۰
ا_۱۳۸۶ ۱_۲

اکازیون
چنددست‌لباس وپوتین اسکی ۶۲۳۴۴۸ از۶تا۸
۱_۲ آ_۱۳۸۴

لوازم منزل و سرویس اطاق بچه فروشی چهارشنبه الی جمعه۹صبح تا ۶ بعد از ظهر- گیشادومیا فروزان فر خیابان دوم درب فرعی پلاک۲۶ ۶۳۷۷۲۸
آ_۱۳۸۷

فروش لباس نوودست دوم‌خارجی تلفن۲۳۰۰۴۵ و۲۳۰۰۱۵

اثاث منزل، فرش کاشان ۱۱ متری همدان ۱۲ و ۱۳ متری مبلمان انگلیسی دو دست‌فریزر، بخاری،میز نهارخوری، البسه انگلیسی نو کیف و کفش‌چرمی،دوربین‌فیلم برداری وعکاسی کانون، پروژکتور، دوربین های‌مختلف به علت مسافرت‌به فروش می رسدتلفن ۹۳۲۴۸۰ جمعه۸صبح الی ۸ شب‌خیابان تاج سه‌راه تهران ویلا خیابان افسر پانسیون کودک نی‌نی منل
آ_۱۸۴۹

تعدادی تابلوی نقاشی به فروش میرسد. ازساعت ۲ بعداز ظهر الی ۸شب تلفن: ۹۷۴۴۵۵
آ_۱۲۶

حراج لباسهای زنانه خارجی‌و وسائل منزل ۴ تا ۶بعد ازظهر ۶۲۶۹۸۸
آ_۱۸۴۹

خرید اثاثیه

گالری فرش
شایـان ۶۶۱۰۶۹ و ۶۶۶۲۳۰ خریدار قالی‌و قالیچه کهنه ونو کاخ ۷۹

فرش قائم- خرید فرش هـای کهنه و فروش فرشهای دستی وماشینی نقدو اقساط ۷۶۱۰۲۵

فرش ایران نوین
فرشهای‌به‌قیمت رسیده شما را برای صادرات گرانتر از همه می‌خرد ۶۵۳۱۹۵

فرش امید
بهترین خریدار فرش کهنه و نو
۳۳۷۰۷۲ – ۳۴۵۶۵۵

خرید اثاثیه منزل تلفن ۳۴۸۸۷۶
ا_۱۶۲۸

فرش جمالی بهترین خریدار فرش نو و کهنه‌تلفن۷۵۵۱۱۸
۱_۲۰ آ_۱۵۶۹

سمساری کورش کلیه اثاثیه شما را خریدار است تلفن ۷۵۶۳۹۳

فرش آریا
بهترین خریدار قالی و قالیچه نو و کهنه
کیقبادی۹۷۷۶۰۰

بختیاری بهترین خریدار یخچال نفتی‌وکلیه لوازم منزل ۷۵۹۳۲۹

فرش حاج علی بیگی خریدار فرش نو وکهنه ۹۶۹۲۵۹

فرش حدادی
خریدار فرش کهنه و نو ۷۶۳۴۰۲

فروش اتومبیل

پیکان

پیکان آخر ۵۵ تمیز نقد ۴۳ هزار تومان تلفن ۶۳۲۸۲۱ – ۵تا۷ بعدازظهر
آ_۱۸۶۳

پیکان نخودی ۳۶ کارکرد ۶کیلومتر تلفن ۲۳۴۶۹۱ – عامری
ا_۱۸۶۴

پیکان دولوکس آخر ۵۲ در شرایط عالی قیمت ۳۲ هزار تومان تلفن ۲۲۰۹۵۱
آ_۱۸۶۵

پیکان سفید یخچالی صفرکیلو متر بدون‌نمره‌فروشی ۵۲۵۸۳۳
آ_۱۹۰۷

جوانان اخر ۵۴ با رادیو پخش ۳۴ هزار تومان تلفن ۷۸۴۸۹۲
آ_۱۵۳۲

پیکان کار بسیار تمیز رنگ کاهوئی‌بعد ازظهر۴تا ۱۰ تلفن ۹۳۴۲۲۲
آ_۱۵۳۷

پیکان دولوکس (۴۹) کرم رنگ تمیز تلفن ۲۳۳۹۷۹
ا_۱۵۳۶

پیکان جوانان ۵۵ سفید تودوزی مخمل شیشه رنگی سفارشی با کولر رادیوپخش آنتن‌اتوماتیک فروشی۲۴۷۴۶۳
ا_۱۵۳۵

پیکان استیشن و جوانان‌صفر کیلو متر سند بنام با ۲۰۰۰ تومان قیمت کمتراز کمپانی فروشی ۹۶۴۸۶۳
آ_۱۵۳۴

پیکان صفر کیلو مترنقد و اقساط تحویل فوری شرکت بنیاد همکاری ۶۴۳۴۴۵

پیکان‌تاکسی تلفنی، ۹۷۱۹۷۶
آ_۱۷۱۸

پیکان مدل ۵۵رنگ فیلی با ۱۹۰۰۰ تومان بدهی فوری فروشی از ۶الی ۱۰ شب- احمدآقا ۳۵۵۳۲۹

پیکان‌جوانان۵۵نمره شهرستان دروضعیت بسیار عالی مقطوع ۴۶ هزار تومان از ۴ تا ۶ ۵۳۰۵۲۸
آ_۱۴۱۲

پیکان‌دولوکس۵۵ بسیار تمیز با رادیو پخش سفید یخچالی تلفن از ساعت ۴ تا ۵ر۸بعداز- ظهر ۵۶۲۹۰۳

هیلمن

هیلمن دست اول فوری فروشی ۹۲۴۹۴۴ و ۵۶۰۰۴۷

هیلمن ۷۵ رنك نخودی ۶۳۰۲۹۴

هیلمن ۷۵ نخودی با پخش ۳۱۰۰۰ تومان از ۹ تا ۴بعد ازظهر تلفن: ۸۳۹۴۰۸ – ۸۳۸۷۶۳
ا_۱۵۰۴

ژیان

ژیان صفر کیلو متر فروشی ۲۳۹۸۸۰

ژیان و مینی‌بوس با اقساط و ام بانکی – رنو چهار درب تلفن ۷۵۰۴۵۱ و ۷۵۱۸۳۰
ا_۱۸۵۶

ژیان مدل ۵۱ رنگ کرم تمیز فروشی تلفن ۳۱۷۴۱۵
آ_۱۵۳۶

ژیان صفر کیلو متر ۲۳۹۸۸۰
آ_۱۵۳۹

ژیان اسفند ۵۴ سبز با تودوزی‌مخمل خیلی‌تمیز ۳۱۲۴۱۳

رنو

یکدستگاه رنو مدل ۲۵۳۵ رنگ‌ابی‌فروشی تلفن۲۶۱۴۹۷
ا_۱۳۶۹

رنو صفرکیلو متر ۳۰ ماهه ۲۳۹۸۸۰
آ_۱۳۴۱

شورولت

شورولت های ۲۵۰۰ و ۲۸۰۰ و رویال در وضعیت‌عالی نقدواقساط فوری فروشی تلفن ۸۹۹۳۴۰

شورولت ایران ۲۸۰۰ مدل۵۳ ۷۹۰۹۱۴
ا_۱۶۹۳

شورولت ایران ۲۸۰۰ مدل ۵۴ رنگ سفید با کولرورادیو پخش صوت و آنتن اتوماتیک و گرمکن شیشه عقب و ۴حلقه لاستیک اضافی بسیار تمیز بفروش میرسد ۸۴۱۶۱۹
ا_۱۶۱۹

شورولت۶۴ سفید باتودوزی مخمل قرمز تلفن ۶۴۵۵۵۵
آ_۱۳۹۲

بلیزر شایان ۷۷ مشکی در شرایطاستثنائی فول اتوماتیک ۸_۴بعد ازظهر تلفن ۸۹۳۵۰۰ و ۸۹۳۶۹۴
آ_۱۳۷۲

کامارو ۷۷ ۸_ سیلندر نقره‌ای متالیك کولر اتوماتیکو سایر لوازم دانشجوئی تلفن ۹۷۲۵۴۰
آ_۱۶۳۴

ب. ام. و

بی‌امو ۳۱۸ آخر ۷۷ رنگ انگوری متالیک سند آزاد بدون نمره و گمرک تلفن ۲۳۰۲۰۱
ا_۱۳۷۴

ب‌ام‌و۵۱۸مدل۷۸متالیك انگوری نمره‌نشده‌بفروش میرسد ۳۶۳۹۸۴

ب‌امو ۶۶ مدل ۲۰۰۰ آبی‌رنگ ۱۷۰۰۰ تومان بفروش می رسد ۹۲۰۲۸۴
۱_۲ ا_۱۸۵۹

بی‌امو ۷۲ تورینگ – زرد قناری رادیو پخش – رینگو لاستیکبهن رینگ و یخ شکن اضافی‌فروشی یامعاوضه با مینی‌ماینر ۶۸۴۹۱۲
آ_۱۴۱۴

ب.ام.و ۲۰۰۲ مدل ۷۳ رنگ طلائی بارینگ و فرمان‌اسپرت ووسائل اضافی‌دیگر فروشی تلفن ۳۰۱۲۶۹
۱_۲ آ_۱۶۱۱

فولکس

فولکسهای استیشن – لمبینگ وانت دو کابین و فیرو ۷۹۰۵۰۸

فولکس ۱۳۰۰ مدل۶۷ بفروش میرسد تلفن ۸۲۲۱۳۴ پورتقی

فولکس۱۶۰۰ مدل ۶۶ موتور تازه تعمیر تلفن ۹۳۷۶۲۹
آ_۱۴۱۳

فولکس ۱۶۰۰ مدل ۷۰بفروش میرسد تلفن صبحها ۹۲۹۹۲۱ شبها ۶۲۳۶۱۸
آ_۱۸۶۲

فولکس و انت‌دوکابین مدل۶۹ تمیز ۲۸هزار تومان۶۳۹۴۲۲
آ_۱۸۴۷

آاودی

آ. او. دی
آئودی ۸۰_ ال اس بدون گمرکو نمره مدل ۷۷ بفروش میرسد تلفن ۹۶۴۴۵۵
آ_۱۳۸۰

بنز

بنز۱۹۰ دیزل مدل ۶۲ وضعیت بسیار مرتب تلفن ۷۳۰۵۳۶
آ_۱۴۱۶

بنز ۱۹۰ مدل ۶۲ تمیز بفروش میرسد تلفن ۶۶۰۵۹۰
ا_۱۵۳۳

وانت بنز ۵۰۸ با اطاق‌مسقف مدل ۵۲باموتور تازه تعمیر ۹۶۴۸۶۳
ا_۱۵۴۰

بنز ۲۳۰_ مدل ۷۴ با رادیو پخش وگرمکن شیشه عقب رنگ سبز کاهویی فروشی تلفن ۶۸۱۴۴۸

بنز ۲۸۰ اس دیپلمات ۷۲ سرمه‌ای کولر، استریو تلفن ۲۸۵۲۸۸
آ_۱۶۶۵

کامیونت بنز خاور ۸۰۸ باری فروشی ۲۳۹۵۷۶

پژو

پژو ۴۰۴مدل ۷۴ نقداخریداریم تلفن ۷۵۶۱۱۵_ ۸۳۴۵۲۸
ا_۱۲۷۱

پژو ۴۰۴ مدل ۶۵ با تمام تجهیزات بفروش میرسد تلفن از۸ صبح تا ۵ره بعد از ظهر ۶۸۶۶۷۹ و ۶۸۶۶۹۷ داخلی ۲۱۲و عصرها منزل ۶۲۷۷۵۴
ا_۱۶۲۳ ۱_۳

پژو ۵۰۴ جی‌ال
آخر ۷۴ کیلو متر ۳۵ هزار بسیارتمیز تلفن ۲۲۴۱۱۲
آ_۱۶۲۸

پژو ۵۰۴ جی‌ال‌آخر۷۴ تمیزرنك سفیدیخچالی با رادیو بلاپونکت و لاستیك یخشکن وزیر سری تلفن ۲۲۴۱۱۲

پژو ۷۲_ ۴۰۴ فوق‌العاده‌تمیز ۶۵۱۰۲۴
آ_۱۴۱۵ ۱_۲

فیات

فیات ۱۲۴_۱۸۰۰ کوپه ۷۳ تلفن ۸۴۳۳۷۶
ا_۹۰۰۱

فیات مدل ۷۳ اسپورت ۱۲۴ ۱۸۰۰ در وضع بسیار خوب رنگ قرمز کار کرد ۴۵ هزار کیلو متر باو سایل‌یدکی مقطوع ۳۰هزارتومان تلفن ۶۵۱۰۱۵
آ_۱۵۳۵

فیات ۱۲۸ اسپرت مدل۷۳ باپخش و گرمکن شیشه فیلی ۶۸۱۴۸۲
۱_۲ ا_۱۵۳۷

فیات ۱۲۸ مدل ۷۳ خردلی بسیار تمیز تلفن ۹۶۴۵۰۸
آ_۱۵۳۸

آریا

آریا مدل ۸ ۴تمیز به فروش میرسد ۸۳۸۹۰۸
ا_۱۸۶۴

امپاسادور ۶۶ رنگ متالیک دنده‌معمولی یخ شکن‌فوق‌العاده تمیز۲۰ هزار تومان ۶۵۴۹۷۳
آ_۱۳۷۳

دوج

گالانت مدل ۷۷ نمره نشده ۷۰ هزار تومان باکلیه لوازم و ضبط رادیو ۲۲۸۹۷۱
ا_۱۸۹۴

دوج دارت ۷۳ کولر فابریک در وضع بسیار عالی تلفن ۸۳۷۳۷۱
ا_۱۸۶۷

تویوتای کارینا مدل ۷۸ نمره‌نشده‌تلفن۶۲۷۶۲۸ پارکینك جنب سینما شهر فرنك بعدازظهرها

کمپرسی تویوتا ۷۵_۱۰ تن‌با ۲۰ هزار تومان‌پیش بفروش میرسد تلفن ۴_۶۴۸۴۳۱ از ساعت ۱۲تا۴ بعدازظهر
ا_۱۹۰۱

مینی‌ماینر

مینی‌ماینر۱۰۰۰مدل ۷۱خردلی بالوازم اضافی ۹۳۲۶۱۷
ا_۱۸۴۶

فورد

کاپری۷۰ موتور۱۷۰۰آلمانی نارنجی سقف مشکی رادیو پخش استریو مقطوع ۳۰۰۰۰ تومان ۸تا۳، ۳۴۴۷۷۴

لانچیا

لانچیافولویامدل ۷۵_۲۶۰۰۰ کیلو متر ۵۲۸۰۰ تومان ۲۹۳۶۶۱
ا_۱۵۳۹

لانچیافولویا
۱۳۰۰دو در مدل ۷۵سرمه‌ای بسیار تمیز کار کرد ۱۶ هزار کیلو متر تلفن ۸۳۸۰۹۶ – ۲۷۵۳۸۳_ ۲۷۰۹۴۵

لانچیا کوپه اسپایلار مدل ۷۶ خوش رنگ کارکرد ۱۶ هزار ۸۵ هزار تومان یا معاوضه با تانوس ۷۷ تلفن ۸۲۶۴۷۹
آ_۱۹۰۲

اپل

اپل کادت مدل ۶۳ با رادیو و ضبط به مبلغ ۸ هزار تومان تلفن ۳۲۸۶۲۷ بعد ازظهرها

اپل ۶۶ رکورد بسیار تمیز ۹۵۰۳۴۵
آ_۱۳۷۵

الفارمئو

الفارمئو مدل ۶۸ بسیار تمیز به‌علت مسافرت به فروش می رسد ۲۴۶۹۳۴
ا_۱۳۷۶

مازراتی

مازراتی ۷۴ قرمز رنگبا ۶۰ هزار تومان وسایل یدکی- ۳۸۱۹۹۴ و ۸۵۰۱۵۶
آ_۱۳۸۲

جیپ

رنجرو رقرمز۷۵ فول اتوماتیک نقدا ۹۰ هزار تومان بفروش میرسد بعدازظهرها ۶۵۹۰۰۷
آ_۱۷۳۹

جیپ آهو استیشن مدل ۷۰ فروشی ۸۳۰۹۹۷
آ_۱۸۶۶

رنجرورمدل ۷۷ نو با رادیو ضبط فروشی تلفن ۲۶۵۴۰۷
ا_۱۳۷۷

جیپ آهو استیشن مدل ۵۳ رنگ سبز بیمه مالیات‌پرداخته شده مقطوع ۴۷۰۰۰تومان‌نقدا ۵۲۰۹۷۴

رنجرور ۷۸
دو دستگاه خردلی و سبز تلفن ۸۵۰۸۰۷

خرید اتومبیل

۱۰ دستگاه پیکان صفر کیلومتر خریداریم ۲۲۲۵۵۵

پیکان ۵۶ صفر کیلومتر جوانان یا دولوکس‌ازدم قسط ماهی پنجهزار تومان خریداریم تلفن ۷۹۴۲۰۵ از ۹ صبح تا ۷ شب

برای اتومبیل شما

تعمیر
گیربکسهای
اتوماتیک
بلیزروتمام جنرال موتورز از مدل ۷۰ببالا جاگوار – ولو با لوازم یدکی موجود
موشیخ
۷۳۰۹۱۶

دوزندگی اتومبیل سانترال روش آماده‌با نصب فوری نظام‌آباد ۷۶۴۴۰۳

مژده بدارندگان‌اتومبیل های تویوتا، لندرومزدا، جیپ و انواع اتومبیل های دیگر، بخاری‌جهت نصب موجود است تعمیرگاه رادیاتور و بخاری اتومبیل افشین تلفن ۷۵۹۴۹۵

تعمیرگاه مجهز
مرسدس بنز مهرسا
بمدیریت : کاظم‌سازش و داود صدیقی
آمادگی خودرا جهت هرنوع تعمیرات باطلاع دارندگان مرسدس‌بنز می رساند. میدان دوم آریاشهر جاده باغ فیض مقابل آریاشهر شمالی تلفن ۹۴۱۹۱۸
۱_۴ آ_۱۸۶۸

فروشگاههای اتومبیل

انواع لندرور دست دوم نقد واقساط ۷۹۲۷۲۹

پیکان نقد و اقساط با وام بانکی تلفن۶۴۱۹۵۶

دولوکس جوانان‌کار استیشن باو امبانکی ۳۰ ماهه ۷۵۰۴۵۱ و ۷۵۱۸۳۰

نمایشگاه اتومبیل بیرجندی داتسون‌دست دوم‌را خریداریم تلفن ۹۵۰۸۷۵ و ۹۵۰۸۷۹
آ_۱۸۵۷

انواع پیکان ۳۶ با وام بانکی ویااقساط شرکت گزینش ۹۲۷۴۸۴_۹۶۰۱۰۲

انواع پیکان‌صفر ۳۰ ماهه ۲۳۹۸۸۰
ا_۱۳۴۰

پیکان نقد و اقساط با وام بانکی تلفن۶۴۱۹۵۶

پیکان نقد واقساط‌باوام بانکی تلفن ۹۳۵۰۵۶

نمایشگاه اتومبیل‌فرهاد فروشنده کلیه اتومبیل های خارجی وایرانی نقد و اقساط ۷۵۲۱۸۳
آ_۱۸۵۵

پیکان نقد با وام بانکی ۳۰ ماهه میرجهان‌بخش موسوی ۹۳۲۷۱۴

وانت صفر کیلو متر نقد و اقساط ۷۵۵۱۱۸

گلپایگانی
مرکز خرید و فروش اتوبوس و مینی بوس
سیمتری سه‌راه‌مختاری
۵۲۷۹۰۰
۵۳۶۳۰۱
۵۲۳۱۲۵
۵۳۹۳۲۰

دوج گالانت
دوج‌لانسر
وانت‌و استیشن
کلت
نقد و اقساط با بهره بانکی مایشگاه‌اتومبیل پرویزکوروش کبیرنبش‌شهناز تلفن۵_۷۵۳۹۵۸ و ۷۵۵۰۸۴

گالانت
مدل۷۷ همه رنگ نقد واقساط خیابان ملت ۳۰۴۴۸۱ اتورینگ

فیات
۱۲۵ کلاسیک
نقدواقساط تلفن
۵۳۹۲۳۲

تویوتا
۷۸
کارینا و کرونا نقد و اقساط با وام بانکی ۶۶۵۷۵۶

تویوتا۷۸
کرونا – کارینا – وانت نقد و اقساط آماده تحویل ۳۱۴۵۷۱

تویوتا۷۸ کرونا – کارینا نقد واقساطتحویل‌فوری ۲۲۸۹۷۱_ ۷۶۳۴۳۹

نمایندگی فروش‌شماره۲
تویوتا
کاریناکرونا وانت آماده تحویل باو ام بانکی تلفن ۷۵۹۴۷۰

داتسون
نقد و اقساط
خیابان پهلوی ایستگاه محمودیه پاك پیکر تلفن ۹و ۸و ۲۹۱۹۰۱

داتسون
نقد و اقساط
در۵مدل ووانت نیروی هوائی تلفن های ۷۹۴۴۳۸ و ۷۹۲۸۴۲

داتسون
نقد و اقساط
خیابان جیحون تلفن ۹۵۰۸۷۹

داتسون
مشمول تخفیف در۴مدل سه راه تهران ویلا ۹۷۴۴۵۳

داتسون
سواری وانت با وام‌بانکی آماده تحویل ۷۳۴۸۶۲

داتسون
در مدلهای‌مختلف
سواری، وانت، استیشن در نمایشگاه وتعمیرگاه
اتومبیل سعید
میدان دوم آریاشهر اول آتاتورك‌تلفن۹_۹۴۰۵۲۷

داتسون
نقد و اقساط
خیابان قدیم شمیران تلفن ۲۶۶۴۰۱ و۲۶۴۳۷۰و ۲۶۲۱۷۰

داتسون
نقد و اقساط
نمایشگاه نخل طلا
سیمتری نارمک ۷۹۳۰۳۸ و ۷۹۱۶۱۲

کرایه اتومبیل

تکنو ترافیك تاکسی
سرویس شبانه‌روزی ۲۳۲۰۴۷ – ۲۳۵۷۸۰

تراول‌تاکسی
عباس آباد
بااتومبیل‌های‌تشریفاتی باراننده و بی‌رانندهشبانه روزدر خدمت شماست
۸۵۴۴۳۱ و ۸۵۴۴۲۹
۸۴۸۴۵۱ و ۸۵۷۸۷۱

تاکسی سرویس سهیل
۲۴ ساعته با راننده و بدون راننده ۸۳۹۴۱۶و ۸۳۴۳۴۴ و ۸۳۴۸۶۸

تهران‌توریست‌سرویس شبانه‌روزی ۹۷۵۸۰۸

شایلو تاکسی
بااتومبیلهای تشریفاتی ۲۹۱۷۶۸_تاج_ شادمهر

اتوتهران اتوبوس دربست‌در تمام ساعات ۵۱_۳۵۹۴۵۰

جیپ و لندرور تلفن۵۳۹۸۲۹

تاکسی کار سرویس
شبانه روزی عشرت‌آباد ۷۶۴۱۸۸

نایس تاکسی سرویس
شبانه روزی تلفن ۲۳۳۱۴۲
آ_۱۵۳۸

آر.بی.آر
سواری مینی‌بوس اتوبوس دربستی شبانه روزی داخل و خارج شهربا اشتراك مجانی خوش شمالی تلفن ۹۳۵۹۰۵

میهن توریست تاکسی
شبانه روزی امیر آباد۶۳۴۵۱۸ و ۶۳۴۷۱۹

داریوش
بااتومبیلهای تشریفاتی شب وروز در خدمت شماست ۲۹۱۲۳۶_ ۲۹۱۷۶۸

اتوشهیاد
سرویس شبانه روزی ۹۷۶۹۳۱ و ۹۷۵۸۰۴
سواری – مینی‌بوس اتوبوس

سومل تاکسی
افتتاح شد هفت حوض نارمك تلفن ۷۹۱۲۹۸

اتوبوس و مینی بوس
آخرین مدل جهت خارج ازکشوردربست‌درخدمت شماست اتوسرانی جهان‌بنز تلفن۵۴۴۲۴۲_ ۵۴۶۶۲۹

مورد نیاز کرایه

بتعدادی کمپرسی ۱۰ چرخ باراننده بطور دائم نیازمندیم تلفن ۹۵۷۸۶۷

بارکش شهری
شاهین بار
بارکش‌شهرو حومه مجهزترین وسیله حمل و نقل بشهر و شهرستانها.
تلفن۲_۵۳۱۱۱۱

شوشبار
مؤسسه‌حمل ونقل شهر وشهرستان
۳۶۱۱۱۱
۳۶۱۱۱۲
۳۶۱۱۱۳
۳۶۱۱۱۴

جرثقیل کرایه

جرثقیل جاسب
۵۲۵۷۶۳_۵۲۷۸۱۸

ازپیکان خودتان بیشتر مراقبت کنید
تعمیرگاه‌مجاز شماره۶۰ پیکان
درخدمت دارندگان اتومبیل پیکان جهت سرویسهای گارانتی، تعمیرات فنی، صافکاری و نقاشی، فروش لوازم‌یدکی و فروش انواع اتومبیل پیکان
جاده مخصوص کرج- کیلومتر۶
باسرویس برگشت رایگان

جرثقیل و تریلی شبانه روزی ناصر
از۳تن تا ۲۵تن در تمام شبانه‌روز آماده بکار میباشد
۹۷۱۳۴۹-۹۷۹۴۰۲

پیمانکاری حمل و نقل
تهرانی
مجهز به انواع جرثقیل و تریلیهای کمرشکن تلفن ۹۵۲۵۶۹ – ۹۵۰۸۳۱

ماشین آلات

یکدستگاه لودرکاتر – پیلار مدل ۹۳۰ که ۲۰ روز کار کرده بدون واسطه نقدا بفروش‌می‌رسد تلفن ۵۲۷۹۷۱ از ساعت۲ الی۹ بعدازظهر

آنتن تلویزیون

نصب آنتن رنگی سیاه سفید تضمینی ۳۷۶۲۹۴ و ۳۷۷۲۴۷
۱_۱۹ آ_۱۸۶۰

تعمیر تلویزیون

تعمیرگاه‌مجاز شماره۱۱ شاوب لورنس
سرویس برای تمام نقاط تهران
تلفنهای: ۶۶۹۵۱۴ ۶۴۲۷۳۳-۶۶۷۱۷۱

شرکت
تلساندالکتریک
نصب سکام وتعمیرتلویزیونهای
نصب رنگی آنتن
گروندیک
فیلیپس شاوب‌لورنس
تلفن: ۸۲۲۸۷۹

تعمیرگاه رنگی
بلموند
نصب آنتن رنگی
۹۶۰۸۹۲

تعمیرگاه مجاز شماره ۱
فیلیپس
تعمیر و تبدیل پال به سکام
گروندیک
خیابان نادری کوچه نوبهار
۳۱۱۵۰۰

مرکز تعمیرات در منازل فوری
بلموند فیلیپس
آر.تی.آی شاوب لورنس
رنگی گروندیک
نصب آنتن رنگی و معمولی فوری
تلفن ۳۴۸۴۲۹

تعمیرفوری تلویزیون رنگی و سیاه و سفیددر منزل نصب آنتن رنگی ۸۲۸۳۴۷

تعمیر انواع تلویزیون ووسائل الکترونیکی در محل تحت نظر مهندس الکترونیک ۶۳۱۱۲۰

تزئینات ودکوراسیون

شرکت تزئیناتی سیلورشاپ با کادری مجهز و مجرب
آمادگی خـودرا در انجام سفارشات ساختمان، مجتمع های مسکونی‌و شهرکها ازقبیل موکت، کاغذ دیواری، نقاشی ساختمان و کلیه دکوراسیون اعلام میدارد.
تلفن ۸۵۶۸۶۰

نقاشی پرده کرکره‌کاغذ موکت تلفن ۶۶۸۹۵۰

گلخانه، سقف حیاط خلوت
سایبان اتومبیل ۸۵۷۶۱۵ ناطقی

تعمیر کرکره فوری ۷۳۸۲۲۲

کاغذ دیواری موکت پرده کرکره امروز تلفن کنید و همین امروز هم نصب‌میشود ۷۹۹۴۰۸
۱_۶ آ_۱۸۸۰

خدمات تزئینی قزلباش
نصب فوری کاغذ دیواری- موکت- کفپوش - آکوستیک ۳۱۸۰۷۳

موکت نمدی بلژیکی با نصب متری ۲۲تومان تلفن۷۹۷۴۹۰
ا_۱۹۰۷

تعمیر کرکره ۷۳۳۷۲۱ – ۷۳۷۸۹۲

با۳تومان
کاغذموکت‌پرسیاناکفپوش‌نقاشی
تزئینات بیتا
۵۲۶۶۳۳

اوین
واردکننده و مرکز پخش فرش ماشینی خارجی وایرانی واجناس تزئینی
[illegible]
۲۲۲۳۵۸ و ۴۳۱۰۶۰

تزئین فوری فوری پرده کرکره کاغذدیواری موکت کفپوش سقف‌پوش پرسیانا ۵۳۷۷۰۸

شما هم با تشریفات زندگی کنید
کاغذ دیواری – موکت‌و نقاشی نقد و اقساط‌یك ساله تلفن ۳۰۵۲۵۵

نقاشی ساختمان
نصب موکت و کاغذ دیواری خیلی فوری ۸۵۷۵۴۹

نقاشی و تزئینات پذیرفته می شود ۷۵۰۵۷۰
آ_۱۸۶۱

برای ساختمان شما

پاکتان
انجام کلیه خدمات ساختمان ۸۲۴۵۸۱
ا_۱۷۲۰

انواع سفال
آجر فشاری ،نما، بلوك بقیمت رسمی ، تحویل فوری تلفن ۶۶۹۵۶۶ و ۶۶۶۷۶۲

برق‌وسیم کشی‌ساختمان در اسرع وقت۶۸۲۳۶۴

تولید و نصب سنگهای ساختمان و تعمیر ساختمان‌در اسرع وقت ۹۵۸۴۶۹

قیروگونی و اسفالت باتضمین ۷۳۸۴۵۵ـ ۷۳۰۱۰۸

سیمانکاری و نماسازی در اسرع وقت تلفن ۸۵۶۲۵۴

آسفالت
قیرگونی و محوطه زیر نظر مهندسین فن-تلفن ۹۲۲۳۱۴ – قربانی

مقاطعه‌کاری
ساختمان
از تهیه جواز ، نقشه و تامین مصالح تا تحویل ساختمان
۷۵۳۳۹۰

تغییر و نوسازی‌ونقاشی ساختمان فوری ۸۹۹۰۴۱ و ۸۹۹۹۵۸

بشم شیشه – سیمان وارداتی و آجر موجود است ۶۸۷۸۱۱

قبول
تعمیرات و نوسازی
ساختمان
نقاشی و هر نوع کار ساختمانی تلفن۳۴۴۷۶۹

آسفالت
قیرگونی و محوطه تلفن ۷۹۳۴۵۶

آسفالت‌کاری
۷۶۹۵۲۶

سیمان
وارداتی بقیمت مناسب ۷۶۶۱۳۹

کارگاه فنی عابدینی تلفن ۷۳۱۴۰۲
تاسیسات لوله‌کشی ساختمان- شوفاژ- تهویه و گاز- تراکم هوا انتهای نظام آباد شمالی نرسیده به میدان فرح شماره ۸۱
آ_۱۸۲۲

رول‌پلاك سنك ۶۴۶۱۳۶

شرکت نارمکان تهران نصب داربست فلزی با مسئولیت محدود ۷۳۰۳۶۲

پیمانکاری ساختمان ۸۵۸۷۲۲

نقاشی مدرن ساختمان ۸۴۸۰۹۹

داربست فلزی نصب فوری
کرایه وفروشی
تلفن: ۳۵۷۶۱۸ نورهاشمی

نقاشی ساختمان‌همه‌رقم فوری تلفن ۷۳۲۱۵۹

رابیتز
فروش‌ونصب‌سقفهای‌کاذب
۷۶۱۲۸۰
۷۶۱۲۸۱

آسفالت
ورولپلاك
کلی وجزئی فوری ۹۳۰۰۴۷

فروش و نصب داربست ۸۵۶۲۵۴
آ_۱۷۲۳

داربست پلیت
نصب فوری داربست فلزی تلفن ۷۳۶۰۱۹
آ_۱۷۲۲

شستشوی مبل وفرش

ایران سوئیت۶۲۱۴۱۰
باپیشرفته‌ترین‌تکنیک‌خشکشوئی موکت، مبلمان، فرش، پرده و داخل اتومبیل واکس پولیش پارکت کفپوش موزائیک ۶۲۱۴۹۷

قالیشوئی شربت‌اوغلی شستشوبا اصول‌مذهبی ۹۲۶۱۸۹

خشکشوئی‌آمریکائی
با۱۰ سال سابقه کاری در ایران‌مبلمان موکت فرش‌تشك اتومبیل و نصب پرده کرکره گرانتر و مطمئن‌تر ۸۵۸۲۰۶
آ_۱۴۱۱

تعویض رویه مبل‌فوری تلفن ۶۶۲۸۹۷

قالیشوئی اخوان تلفن ۵۹۵۳۹

نیازمندیهای اطلاعات

تلفنهای: ۳۱۱۲۲۴-۳۱۱۲۲۵-۳۱۱۲۱۹-۳۰۳۷۰۲

نیازمندیهای اطلاعات تلفنی پذیرفته میشود

گروه شرکتهای مجاز خشکشوئی: مبلمان، فرش، موکت و پرده

کلین ماستر سرویس آمریکا	۸۲۸۶۶۶ - ۸۳۳۷۲۷
آر. یو. انگلیش سرویس	۸۵۵۳۴۰ - ۸۴۳۸۴۵
آمریکن کلینر سرویس	۷۶۹۹۰۳ - ۷۵۳۸۷۳
آمریکن سرتیفاید هوم سرویس	۷۵۴۸۱۲ - ۷۵۸۴۹۶
دورا کلین سرویس آمریکا	۸۴۸۳۹۵ - ۸۴۸۳۹۶

۲

قالیشوئی ورفوگری فردوسی
با سرویس ۳۰۲۶۳۹

قالیشوئی برف ۵۹۱۱۶۳ و ۵۹۳۳۰۷

قالیشوئی طهران دوحانی
با ۲۰ سال سابقه درخشان ۵۳۴۰۷۷

شرکت فورهاش
نظافت کلی ساختمان و خشکشوئی مبل موکت فرش و پرده ۷۵۶۵۵۸

مؤسسهٔ ایران کلینز
خشکشوئی موکت، مبل موزائیک
کفشوئی مکالنوم تزئینات ونظافت کلی
ساختمان تلفن: ۸۴۳۷۴۹

قالیشوئی تهران
تحویل در ۲۴ ساعت
تلفن ۵۵۰۰۹۸

لیدرهوم آمریکا
خشکشوئی مبلمان فرش پارکت موکت نظافت کلی ساختمان مطمئن‌تر و ارزانتر ۸۵۶۵۳۰ـ ۸۵۳۷۸۰

کلین سرویس پاکزا
خشکشوئی فرش مبل، موکت وکلیه کفپوش ها با آخرین تکنیک تمیز تر و ارزانتر تلفن ۸۵۳۹۹۵

کلین‌سرویس تهران
خشکشوئی‌موکت، مبل، فرش، پرده، واکس پارکت و تشک اتومبیل نظافت درمحل لطفی

۷۵۹۰۱۵
ا_۱۸۵۲

قالیشوئی‌وطن
با۲۰سال‌سابقه‌درخشان‌آماده شستن فرش بادستگاه های اتوماتیک تلفن:

۵۵۱۶۷۰

کارخانه قالیشوئی زمرد ۹۲۱۷۷۴

قالیشوئی بیوک
بسرپرستی داریوش
رفوگری و رنگ برداری‌پذیرفته می شود تلفن ۵۵۱۳۶۰ و ۹۷۷۱۱۸

سرویس‌شهریور
بزرگترین خشکشوئی مبلمان فرش موکت‌پرده شبانه روزی تلفن

۷۳۸۲۲۲

تاپ کلین سرویس
خشکشوئی‌موکت، مبل فرش پرده واکس پارکت و تشک اتومبیل نظافت درمحل
تلفن ۷۹۸۷۸۱
آ_۱۸۹۸

ایران نایس
خشکشوئی موکت، فرش، مبلمان، تشک اتومبیل و پارکت

۲۲۷۲۸۵
آ_۱۳۴۷

تعمیروسرویس شوفاژ

نصب.سرویس‌ونگهداری سالیانه‌شوفاژ۷۹۳۸۹۷

سولار شوفاژ
نصب - سرویس - تعمیرات نگهداری
۸۴۹۶۱۰
۸۳۰۵۸۱

توجه
بایک تلفن نفت سفید و گاز شما را در ۲۴ ساعت بدون تعطیل‌در اسرع وقت میرسانیم تلفن ۸۵۱۲۰۰

شرکت سام وین
تهویه و نگهداری وسرویس فوری‌شوفاژ آبرسانی۸۳۹۸۶۰

تعمیر شوفاژ
فوری ۸۹۹۹۵۸ و ۸۹۹۰۴۱

نصب شوفاژ با بهترین‌لوازم باقساط یکساله
شرکت الکتروساختمان
۸۴۹۵۷۴

شرکت تاسیساتی تهران تالنت
لوله‌کشی گاز با تائید نصب و نگهداری‌شوفاژ آبرسانی-برق‌ساختمان
۶۸۲۳۴۴

سرویس و نصب و تعمیر شوفاژ حومه شمیرانات
۲۶۲۶۹۸

سرویس و نگهداری شوفاژ ۶۵۹۱۴۹

سرویس بخاری و ابگرمکن ۶۴۷۷۹۹

تعمیر و نصب شوفاژبا گارانتی سالیانه
تلفن ۷۶۱۶۰۱

تهیه و نصب شوفاژ لوله‌کشی سرد و گرم ۸۵۸۷۲۳

سرویس،تعمیر و نصب‌شوفاژ در اسرع وقت ۹۵۳۶۴۹

شرکت ایران تاسو سرویس نصب شوفاژ تهویه نقد و اقساط فوری
۷۵۱۶۵۱و۷۵۴۴۵۰

نصب شوفاژ به اقساط ۷۵۱۴۸۵

نصب سرویس و نگهداری شوفاژ تلفن ۳۰۵۴۱۶
۱_۱۰ آ_۱۸۳۹

سرویس و نگهداری شوفاژ۲۴ساعته
شرکت سوپر هیت
۷۳۵۶۰۶

نصب‌شوفاژ و تهویه مطبوع و آب رسانی شرکت مکرول ۸۲۲۷۸۸

سرویس‌نصب‌ونگهداری شوفاژ و برق تلفن
۹۳۹۷۷۱

شمیرانات
سرویس‌نصب‌ونگهداری شوفاژ و برق تلفن ۲۹۴۶۱۸

نصب و نگهداری فوری شوفاژ، تهویه، برق، ۸۹۴۱۵۱ و ۸۹۱۷۴۸

شرکت مهندسی و تاسیساتی
ایران دارسل
نصب و سرویس و نگهداری شوفاژ و تهویه مطبوع و لوازم شوفاژ ۶۸۲۳۶۴

شرکت مهندسی ترموسنج
با افراد با تجربه آماده تعمیر و نگهداری و نصب دیگ بخار، شوفاژ و تهویه تلفن
۶۴۷۶۳۴-۶۶۱۶۳۷

سرویس و تعمیر شوفاژ ۶۸۲۷۱۹

سرویس‌شوفاژونگهداری ۷۵۵۶۱۴

شرکت ایران‌مانوهیت
لوله‌کشی گاز
باتائید شرکت ملی گاز
شوفاژ، تهویه، سریع ارزان
۸۹۰۱۵۸
۸۹۷۱۹۵

تعمیروسرویس یخچال

سرویس آبگرمکن بخاری ۳۱۰۸۵۳

تعمیرسرویس
نصب لباسشوئی وظرف شوئی ۵۳۱۹۶۲

سرویس بخاری و آبگرمکن فوری۷۶۶۷۳۳

موسسه فنی ۱۱۲
سرویس فوری بخاری‌و آبگرمکن و دوده‌گیری ۹۶۴۱۹۱

لوله کشی گاز

لوله کشی گاز طبق استاندار و تائید شرکت ملی گاز شرکت‌رفیکان ۲۲۹۸۵۶

لوله کشی گاز
بدون کنده‌کاری ۷۵۱۴۸۵

ایران‌گاز
پخش گاز ۸۹۱۲۵۲ـ۵۹ / ۸۹۲۱۹۱ـ۹۷
قبول سفارشات همه روزه از ساعت ۷صبح‌الی ۹ شب
تلفن شکایات - ۸۹۲۱۹۰
سرویس و تعمیرات اجاق-آبگرمکن وتاسیسات
تلفن ۸۲۷۱۶۱ / ۸۲۷۱۶۴ / ۸۲۷۱۶۵
از ساعت ۷ صبح الی۸ شب
نمایشگاه محصولات شاهرضا میدان فردوسی

لوله‌کشی گاز
باتائید شرکت ملی گاز ایران
شرکت پدیك
تلفن ۸۳۵۸۵۶
آ_۱۸۱۶

لوله بازکنی

لوله‌بازکنی ۲۶۳۵۴۶

نشت‌یابی رامتین
تشخیص ترکیدگی با دستگاه الکترونیک و ترمیم بلافاصله تلفن ۶۳۷۱۲۳

تشخیص‌ترکیدگی و لوله‌بازکنی
۶۴۷۵۳۰

تشخیص محل ترکیدگی لوله با دستگاه الکترونیک و ترمیم آن ولوله بازکنی فوری
تلفن ۷۹۵۷۵۹

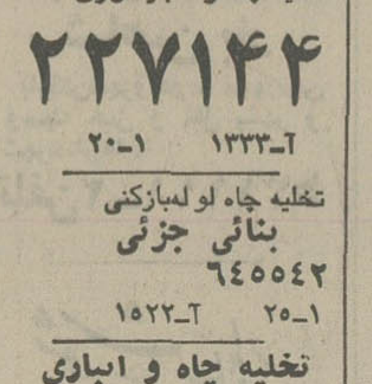

لوله‌بازکنی ترکیدگی ونشیبابی حومه شمیرانات
۲۶۲۶۹۸
آ_۱۵۰۳

لوله‌بازکنی فوری
تلفن ۷۶۱۶۰۱

کارگاه فنی اشرفی
محل ترکیدگی‌لوله آب با دستگاه الکترونیک
تلفن ۹۲۷۰۲۶

شرکت‌نشت‌جو
پیداکردن‌ترکیدگی‌لوله تعویض قسمت فرسوده تلفن ۲۷۷۹۹۳ و ۲۷۷۹۹۲
۱_۵۰ آ_۱۷۷۸

لوله‌بازکنی وتخلیه چاه ۳۶۰۶۹۶ و ۳۶۰۲۰۹
آ_۱۷۱۲

لوله‌بازکنی شبانه‌روزی فوری ۶۳۶۳۷۹

فوری-فوری
تشخیص ترکیدگی لوله و بازکردن فاضلاب ۲۲۹۵۳۷

تشخیص ترکیدگی لوله
بادستگاه‌مجهز آمریکائی و ترمیم بلافاصله ۹۳۹۴۲۹

لوله‌بازکنی فوری ۵۳۱۹۶۲

تشخیص ترکیدگی
لوله با دستگاه الکترونیکی و لوله بازکنی و لوله‌کشی تلفن ۶۵۹۰۴۷ و ۹۲۰۱۷۵

لوله‌بازکنی فوری ۹۲۴۶۳۴

لوله بازکنی و ترکیدگی لوله
تلفن ۸۵۳۸۹۴
۱_۱۲ آ_۱۶۸۲

لوله‌بازکنی
تلفن ۷۹۱۵۸۰

خدمات شهری پارس
تشخیص‌ترکیدگی لوله‌بادستگاه الکترونیکی، لوله‌بازکنی موری
۸۵۱۶۲۹

لوله بازکنی و تشخیص ۳۴۱۶۳۸

تخلیه‌چاه

تخلیه چاه لوله‌بازکنی **۵۰ تومان**
۵۳۴۴۲۲ - ۵۶۲۹۰۴ و ۵۳۷۸۱۷ - ۵۳۸۳۲۷

تخلیه‌چاه ۲۷۳۰۳۱

تخلیه چاه فوری ۹۳۰۴۷۲

تخلیه‌و حفر هرنوع چاه
۹۶۹۴۷۴
لوله‌بازکنی و لجن‌کشی

تخلیه چاه فوری ۳۱۰۸۵۳

تخلیه چاه لوله‌بازکنی و حفر چاه
تلفن ۹۶۹۷۸۶

تخلیه چاه باقیمت مناسب
۵۳۷۸۸۵

تخلیه چاه و لوله‌بازکنی فوری ۷۶۶۷۳۳

تشخیص ترکیدگی لوله ۳۰۵۴۱۶

تخلیه‌چاه
۹۲۰۱۷۵ و ۶۵۹۰۴۷

تشخیص ترکیدگی با دستگاه
الکترونیک وترمیمو لوله‌کشی ۹۳۹۷۷۱

تخلیه هرگونه چاه ولوله بازکنی
تعمیروحفرچاه
۲۰٪ تخفیف ازکلیه شرکتها
ایران تخلیه ۹۳۵۲۸۶

تخلیه چاه و انبار فوری
۲۲۷۱۴۴
آ_۱۳۳۳ ۱_۲۰

تخلیه چاه لوله‌بازکنی بنائی جزئی ۶۴۵۵۴۲
۱_۲۵ آ_۱۵۲۲

تخلیه چاه و انباری ۲۶۳۵۴۶

تخلیه چاه کامل منازل
۴۰۰ تومان ۳۴۱۶۳۸

تشخیص ترکیدگی‌لوله و لوله بازکنی شبانه روزی فوری
۳۶۰۹۰۵

تخلیه چاه متری ۱۵۰ ریال تلفن ۵۲۱۶۷۶ - ۶۴۳۰۲۷ مهتاب

تخلیه چاه فوری
۳۵۴۵۴۴

تخلیه چاه متری ۳۰ تومان تهران و شهرستان ۹۶۹۵۱۳ توکلی
۱_۱۲ آ_۱۳۶۹

تخلیه چاه فوری ۹۲۴۶۳۴

تخلیه چاه فوری ۹۳۳۹۸۱

حفر تخلیه چاه لوله بازکنی بنائی۳۰۴۶۹۱

آگهیهای متفرقه

اسب در کلوب شاهنشاهی باجا بفروش می‌رسد.
تلفن ۶۴۲۱۶۲

تعمیر هرنوع سماور برقی و نفتی
فقط ۴۰ تومان
ظهیرالاسلام - جنب سقاخانه‌ همراد- حاج تقی فیضرسان
۱_۴ آ_۱۳۶۷۷

مولدبرق های سیار کرایه
تلفن های: ۳۵۵۵۶۴
نورافکن: ۳۵۵۵۶۵

ترجمه رسمی و عادی و اخذپذیرش
روزولت مقابل سینما دیاموند
دارالترجمه پروند

تعمیر لوازم برقی خانگی و سیمکشی تلفن ۶۶۸۴۹۸
۱_۲۶ آ_۱۸۳۳

تعدادی قناری فری ورسمی بفروش میرسد تلفن ۶۲۱۳۵۸
آ_۱۵۴۳

آگهی
تغییر مکان
شرکت شهر صنعتی رشت (سهامی خاص)
از خیابان حافظ اول رودسر شرقی شماره ۱۱ به بلوار کریمخان‌زند روبروی خیابان شاه عباس ساختمان همدانیان پلاک ۳ر۶ انتقال یافت‌تلفنهای ۸۲۶۹۱۰ - ۸۲۴۰۰۰
آ_۱۸۷۰

تنظیم دفاتر قانونی
تلفن ۶۵۴۳۴۶

گمشده

پرونده‌ای ششم ریاضی ردی بنام جهانگیر نجفی مفقود شده از یابنده تقاضا میشود بتلفن۶۲۳۶۲۲ اطلاع‌از ساعت ۹تا ۴ بعد ازظهر اطلاع‌دهد
آ_۱۳۷۵۹

کیفبغلی رنگ قهوه‌ای‌مقداری وجه‌نقد و گواهینامه‌رانندگی وکارت محل کار و مقداری اسناددر حوالی خیابان‌هدایت مقابل سازمان مبارزه با گرانفروشی‌مفقود گردیده از یابنده تقاضا میشود با تلفن های ۵۳۵۴۷۰ و ۵۲۳۹۷۰و منزل ۵۳۷۹۸۵ تماس و مژدگانی دریافت دارند.
ا_۱۸۶۹

دسته‌چک شماره ۱۹۸۱ بانک بازرگانی ایران شعبه شاهپور بنام‌یداله میرزائی نصیری با تعداد هشت برگ از شماره ۷۵۹۴۱۹ تا ۷۵۹۴۲۵ مفقود شده و از درجه اعتبار ساقط است.
آ_۱۳۷۴۹

کیف‌اینجانب محمود حق شنو کاشانی‌همراه گواهینامه‌رانندگی وکارت‌ماشین و مقداری اسناد حدود ۴۰هزارریال رادر داخل تاکسی‌در میدان شهناز جامانده از یابنده تقاضا دارم با تلفن ۷۸۲۶۷۹تماس‌گرفته و مژدگانی دریافت نمایند.

لطفا توجه‌فرمائید
اتومبیل آریا سفیدرنك بشماره ۶۸۷۷۶تهران‌ج در تاریخ ۶ر۱۰ر۳۶ از خیابان تخت‌جمشید - خیابان کیوان بسرقت رفته چنانچه اتومبیل مذکوررامشاهده‌فرمودید لطفا بمامورین انتظامی یا تلفن ۳۱۱۰۷۰ اطلاع داده و مژدگانی قابل توجه‌ای‌دریافت فرمائید.

یك سند موتور بشماره شهربانی ۳۷۳۲ تهران ۴۴ بنام آقای ذبیح‌اله غیاثوند مفقود شده از جویندگان تقاضا میشود بشماره تلفن ۷۳۰۵۳۹ تماس حاصل نمایند

آپارتمان فروشی

اپارتمان فروشی محل کار ۹۳۳۹۷۶

عباس‌آباد آپادانا
۵ دستگاه اپارتمان ۴ اطاقه برای محل کار و سکونت با اسانسور و پارکینگ هر دستگاه ۶۲۰ هزار تومان فروشی ۸۴۷۹۸۲ـ۸۵۳۷۳۶
آ_۱۶۰۰

آپارتمان های فروشی
درونك
دو اطاق خوابه سالن ناهار خوری مجهز به اسانسور فن‌کوئل انباری پارکینگ‌احضار سرایدار سیستم صوتی و آنتن تلویزیونی کف پارکت و موکت ۷۵۰ هزار تومان فروشی ۸۵۳۷۳۶ و ۸۴۷۹۸۲
آ_۱۵۲۰

خیابان شهناز ژاله خیابان اردیبهشت‌آپارتمان‌تک و احدی طبقه سوم ۲ اطاق با هال‌و سرویس کامل شوفاژ روشن ۲۳۱۶۳۲

یکدستگاه آپارتمان سه اطاق‌خوابه واقع در شهرك اکباتان با تلفن و ۵۰٪ وام ۱۵ ساله‌به فروش میرسد۳۱۹۵۹۲

زعفرانیه شمیران
۳ دستگاه آپارتمان ۳ اطاق خوابه سالن‌وناهار خوری و سرویس و پارکینك شوفاژ کف اطاقها موکت۲۷۳۹۵۹

خیابان فرح یکدستگاه آپارتمان فروشی یا اجاره ۸۵۳۸۰۷
ا_۱۸۴۴

انواع خانه و آپارتمان با قیمتهای مناسب آماده فروش و اجاره ۳۴۶۳۶۰
آ_۱۵۲۵

ارزانتر از ارزان
آپارتمان دو اتاق خوابه با کلیه تجهیزات و دکوراسیون فرنگی بقیمت ۴۹۰۰۰۰ تومان فروشی گیشا خیابان۳۵ پلاک ۱۷ آپارتمان شماره ۲ تلفن ۶۳۳۳۸۱
آ_۱۵۲۲

آپارتمان ۲ اطاق خوابه با گاراژ تلفن مستقل شوفاژ کولر در خیابان اندیشه با موقعیت عالی فروشی تلفن ۸۵۵۶۳۸

آپارتمان و مغازه‌فروشی ساختمانی دارای ۱۷۰ اطاق با مغازه‌وآپارتمان های ۲ و۳ اطاق خوابه‌با سالن ناهار خوری وهال دارای فن‌کوئل کامل خیابان آریامهر میدان رستاخیز خیابان طاق‌بستان شماره ۲۲ ساختمان طاق بستان یکجا یا جداگانه‌بفروش میرسد تلفن دفترفروش ۶۵۵۸۵۶

در داودیه
آپارتمان ۱ اطاق خوابه ۶۰ متر با سرویس ۳۰۰ هزار تومان و ۲ اطاق خوابه با سرویس ۸۰ متر ۴۰۰ هزار تومان ۸۴۷۹۸۲ و ۸۵۳۷۳۶
ا_۱۵۲۵

آپارتمان فروشی
شخصی ساز ۲و۳و ۴ اطاق خوابه در خیابانهای گاندی وزراء بخارست جردن با تجهیزات کامل از ۵۰۰ تا ۱۵۰۰۰۰۰ تومان ۶۲۲۹۵۴و ۶۲۳۵۱۱و ۶۲۵۲۰۱و ۶۲۴۶۱۳تفکری
آ_۱۷۳۲

عباس‌آباد مهناز
۸ دستگاه آپارتمان ۲ اطاق خوابه ۱۱۵ متر بنا مفید با سرویس کامل و پارکینگ فروشی ۸۵۶۷۸۷

آپارتمان
۳و ۴ و ۵ اطاقه باقیمت مناسب نقد و اقساط تلفن ۷۹۴۶۵۴

آپارتمان‌از ۳۰۰ هزار تومان ببالا از چهار راه قصر تا شمیرانات تلفن ۲۲۸۹۷۱تفکری

فروش‌آپارتمان‌و ویلا ۲۸۴۳۸۰
۱_۱۰ ا_۱۳۶۹

برجاده قدیم شمیران برای محل‌کاریا سکونت آپارتمان ۳ اطاق خوابه بفروش‌میرسد ۲۷۹۴۹۱

در کوروش‌کبیرهم کف با حیاط و ۲ و ۳ بقیمت مناسب با تلفن برای‌شرکت‌یاسکونت ۸۴۹۴۰۴

آپاتمان تهران‌پارس
نقد و اقساط ۷۸۱۹۱۸

خیابان قدیم شمیران جنب پارک کورش آپارتمان های ۲ و۳ اطاق‌خوابه بفروش می رسد تلفن ۲۳۸۷۸۴
آ_۱۸۷۱

نیاوران اپارتمان دو اطاق خوابه باوام بانکی شخصی ساز ۹۲۷۹۰۲

آپارتمان ۲ اطاق‌خوابه درخیابان نفت

یکدستگاه‌آپارتمان‌لوکس از یك ساختمان ۴طبقه جنوبی اسکلت فلزی کاملا نوساز بازیربنای مفیدحدود ۱۱۰مترمربع بانضمام یك انباری اختصاصی موکت شده در طبقه زیر پارکینك‌به مساحت حدود ۱۷ متر مربع قابل استفاده برای سکونت خدمتکار که در منطقه کاملا آرام و مشجر احداث شده ودارای یك حیاط بزرك اشتراکی‌میباشدفروخته میشود سالن و هال پارکت شده، اطاق‌های خواب با کمد و موکت ممتاز خارجی (سالن از هال و اطاقهای خواب مجزا می‌باشد) مجهز به آسانسور، فیش گاز، فیش تلفن دوساله‌قیمت قبلی ۸۷۰ قیمت فعلی ۶۸۰ هزار تومان بدون واسطه
نشانی میرداماد-خیابان نفت - کوی ۱۱ پلاك ۱۷۴

تهران نو دو اطاق‌خوابه نصف نقد بقیه ۵ ساله تلفن ۷۹۴۸۶۹

خیابان وزراء کوچه‌سوم ۸ دستگاه آپارتمان دو اطاق‌خوابه با آب وبرق و شوفاژ آسانسور جدا گانه یا یکجا به فروش می رسد تلفن ۸۴۰۶۷۲

آپارتمان تهرانپارس نقد و اقساط ۷۸۲۲۷۱
۱_۱۵ آ_۱۷۳۸

بهترین نقطه سید خندان طبقه سوم یک خوابه با سرویس وتراس اختصاصی بعلت نیاز فوری۳۶۰هزارتومان خواجه عبدالله‌انصاری‌خشایار جنوبی کوی هفتم پلاک ۳۵ بازدید ۳ تا۷ تلفن ۲۷۵۳۶۲
۱_۳ آ_۱۵۱۷

آپارتمان فروشی نقدو اقساط مناسب خیابان آیزنهاور ۲ اطاق خوابه با پارکینك و شوفاژ و آسانسور تلفن۹۳۶۴۵۷

اپارتمان مروشی شمال شهر ۹۲۸۰۸۲

آپارتمان های فروشی
در جردن گاندی ۴ و۳ اطاق خوابه با سرویس کامل پارکینگو انبار اماده تحویل ۲۲۲۴۷۹ و ۲۲۲۴۸۰
۱_۱۰ آ_۱۵۱۵

درداودیه
چهار دستگاه ساختمان در دو طبقه در زمینی به مساحت ۷۴۰ متر وکلیه بنا ۱۳۰۰مترهردستگاه ۴ اطاق خواب و دو هال وسرویس کامل واقع‌در داودیه شمال خیابان‌ظفر بر خیابان سیمتری برای بازدید خریداران محترم لطفا با تلفن ۲۶۲۸۶۲ تماس بگیرید از۱۰ تا۱۲صبح و۴ تا ۶ بعداز ظهر

اگر دوراندیش و مشکل پسند هستند به دیدن اپارتمان های مابیائید خیابان پهلوی‌دوکوچه زیر خیابان تخت طـوس کوی نوروزی قطعه چهارم شمالی‌از پهلوی،شخصی‌ساز حدود۲۰۰ متر زیربنا ۶ طبقه هرطبقه یک دستگاه مالک ساکن است با تحقیق قبلی به خانواده های محترم فروخته میشود مطوع بدون واسطه یکمیلیون‌وصد وپنجاه‌هزارتومان‌تلفن۸۹۰۷۲۲
آ_۱۲۰۸

خانه‌فروشی

گلسار رشت
خانه‌ای دارای دو اطاق خواب، هال، سالن پذیرائی و ناهار خوری موکت کرده باآب وبرق وتلفن بمساحت ۳۳۲ متر واقع‌در گلساررشت فروشی یا با خانه‌ای‌در شمال تهران معاوضه میشود تلفن رشت ۲۴۲۲۷

ساختمان‌فروشی یا اجاره‌ای کل
ساختمان مدرن نوساز بر کورش کبیر روبروی کاخ جوانان شامل ۸ واحد مسکونی یا اداری و یکسالن درهمکف جمعا بمساحت۱۵۰۰ متر مربع زیر بنا و ۱۵۰ متر مربع پارکینگ سر پوشیده و ۲۰۰ متر مربع حیاط محوطه سازی‌شده باتهویه مطبوع و آسانسور و کفها پارکت لوله‌کشی گاز برق ۱۰۰ آمپر سرویس های خارجی و یک تلفن دایر با ۷ فیش تلفن به قیمتروز بفروش یا اجاره داده میشود تلفن ۲۹۳۹۱۷
آ_۱۵۲۸

خانه‌ای بمساحت ۶۵ متر دو نبش در حوالی میدان خراسان قیمت ۲۳۰ هزار تومان‌فروشی ۳۰۳۷۰۲

اکازیون
منزلی واقع در فرح جنوبی چهارراه دیبا به مساحت ۲۰۰متردوطبقه شمالی ۵ اتاق آب وبرق تمام سنك به علت مسافرت بفروش می - رسد تلفن ۸۳۸۷۲۴

اکازیون
برای پانسیون- محل سکونت - دفتر کاریا کارگاه که طبقه‌زیرزمین مناسب انبار است
شاهرضا - اول لاله‌زار نو کوچه گلپرور کاشی ۷۷ ساختمانی شامل ۸ دستگاه اپارتمان دارای ۲۳ اطاق۸۰۰ متر جنوبی با حیاط بزرگ قدیمی‌ساز محکم و تراکم ۳۳۰ با آب و برق بفروش میرسد تلفن ۲۷۳۵۳۲ - ۶۶۶۵۱۴
آ_۱۸۴۶

پانسیون هتل مجهز و مبلمشده مدرن کامل با تلویزیون‌وتلفن و شوفاژ روشن و حیاط بزرگ که از شمال به خیابان سیمتری و از جنوب بمخیابان ۱۰ متری محدود و دارای ۲۸ اطاق و ۲۸ تخت خواب می باشد و واقع در میدان فرح پهلوی ۴۵ متری سید خندان بمبلغ ۲میلیون و هشتصدهزار تومان بفروش میرسد تلفن ۷۳۴۶۹۷
آ_۱۵۲۴

منزل مهندسی ساز ۴۲۰ متر بنا ۳۰۰ متر زمین تفکیک شده یک میلیون و ۸۰۰ تومان ۶۳۹۷۱۶
۱_۲ آ_۱۳۹۹

خانه‌ای‌دو طبقه ونیم مستقلاتی در سید خندان - جلفا- قیمت ۷۰۰هزارتومان تلفن ۲۲۳۷۳۰
آ_۱۹۰۰

خانه‌فروشی‌در خواجه‌عبداله انصاری ۱۱۵ متر کاملانوساز ۲۳۲۵۶۰
ا_۱۸۹۹

خانه‌ای کوچک جنوبی ۵ اتاقه سرویس کامل بهقیمت روزبه فروش میرسد۷۹۴۰۷۱
ا_۱۳۴۴

ظفر
رئیسی-آرش یا شیوائی‌دست راست انتهای اسفالت ۱۵۰متر ۲یا ۳ اطاق خواب سالن پذیرائی هال‌نهارخوری پارکت موکت شوفاژ کولر لولکشی گاز آسانسور مهندسی ساز لوکس‌فروشی ۲۲۷۶۹۸قاسمی
ا_۹۰۸۶

خانه مروشی شمال شهر ۹۲۸۰۸۲

خانه کلنکی واقع در دروازه شمیران کوی سیف‌الملک ۱۷۷ متر جنوبی تلفن ۳۴۲۹۹۳
آ_۱۶۱۹ ۱_۳

خانه‌ای به مساحت ۱۷۱ متر حدود پل تجریش بفروش می رسد ۸۳۲۹۳۳
ا_۱۶۲۵

ساختمان‌سه اطاق خوابمجهز به وسائل در پهلوی۶۸۰۴۶۷
آ_۱۵۱۶

اکازیون
یکباب منزل واقع در خیابان آیزنهاور نرسیده به میدان شهیاد۲طبقه‌مستقلاتی بمساحت ۲۷۶ متربدون‌واسطه۱۵۰۰۰۰۰ تومان تلفن۹۶۶۱۸۲ از ساعت ۱۸ الی ۲۱
۱_۲ آ_۱۵۱۲

خانه‌ای۳اطاق‌خوابه بمساحت ۴۳۰متر با کلیه امکانات واقع دربهترین نقطه شهرک فردیس کرج بفروش ویا باخانه در تهران معاوضه می شود تلفن ۳۹۲۲۵۹
آ_۱۴۰۱

خانه نوساز در عباس‌آباد انتهای فرح‌شمالی جنوب پناهی ۳ طبقه مستقل ۲ اطاق خوابه‌با سرویس کامل گاز و شوفاژ روشن یکمیلیون و ۶۵۰ تومان با ۳۰۰ تومان وام بانکی تلفن ۹۶۴۷۴۲

در شمال شهر
چند دستگاه‌ساختمان‌ویلائی ومستقلاتی نوساز آماده‌فروش میباشد تلفن ۸۵۲۸۸۱

خانه اکازیون
شخصی‌ساز در ۳ طبقه ونیم مستقل‌قابل سکونت چندخانوار جنب پارک یوسف آباد ۹۵۰ تومان ۶۲۴۹۹۴
آ_۱۶۸۳

منزل وبلائی۳۶۰ متر مساحت ۵۰۰ متر زیر بنا ۶ اطاق‌خواب باتلفن وسرویس کامل‌خیابان اعلم بفروش میرسد تلفن ۳۲۷۴۲۹ منزل ۲۴۲۵۵۰
۱_۶ آ_۱۸۴۶

اکازیون
خانه‌ای ویلائی با چهار اطاق خواب با همسایه های بسیار خوبو در محیطی کاملاآرام بفروش میرسدتلفن ۹۴۴۵۲۳
آ_۹۰۸۵

خانه‌ای۲ طبقه در میدان‌رشدیه کوچه‌پروانه کاشی ۲۰هفت اتاقه‌باحمام - کولر-آشپزخانه به قیمت هشتصد و پنجاه‌هزار تومان
آ_۲۸۳۱۸

خانه فروشی یکطبقه جنوبی بمساحت ۲۴۸ متر دارای ۲ اطاق خواب هال بزرگ ناهار خوری اطاق‌پذیرائی سرویس کامل کولر پرده کرکره گاراژ زیر زمین باحیاط واقع در ۴۶ متری غربی نارمک ۲۰ متری بحرین چهارراه آپادانا ۷۳۱۲۱۵
ا_۱۸۳۶

خانه فروشی در جاده ساوه بـاغ فیض داخل محدوده ۱۲۰ متر شمالی آماده تحویل با ۳ اطاق با کلیه سرویس و سنگ مرمر دریها آلومینیومی بعلت انتقال کار بفروش میرسد قیمت ۱۹۵ هزار تومان به بنگاه برادران شعبانی دو راه قپان مراجعه شود تلفن ۹ صبح الی ۷ شب ۵۴۷۰۸۸
آ_ ۱۶۳۷

یکدستگاه ساختمان ۲ طبقه مستغلاتی نوساز ۳ بر کنار دریا شهرستان استارا مجاور گمرک بفروش میرسد طالبین به تلفن ۸۲۹۴۷۵ مراجعه فرمایند.
۱_۲ آ_۱۵۰۸

ویلافروشی

ویلا های مدرن با وام بانکی‌وسرویس‌مستخدم بسبک دوپلکس گوهر دشت‌کرج ابتدای‌خیابان یازدهم غربی تلفن ۸۳۷۱۴۲

ویلاهای شخصی
قیمتهامتناسب درمناطق‌پهلوی- جردن ۸۰۰ و ۶۰۰ متری وزراء ۱۰۰۰ متر ساختمان مهندسی صاحبقرانیه ۱۲۰۰ متری‌یک طبقه الهیه ۵۰۰متری شخصی
۶۶۰۰۰۰- ۶۴۰۰۰۰

اکازیون میدان‌ونک خانه‌ای ویلائی بقیمت آپارتمان‌برشمالی ۱۹۰ متر ۴ اتاق خواب تلفن ۶۸۲۱۹۰

باغ فروشی

باغ میوه نزدیک شهریار با خانه یاآپارتمان معاوضه یا نقدا بفروش میرسدتلفن ۳۴۱۸۲۰
آ_ ۱۶۲۵

یکقطعه باغ بمساحت ۴ هزار مترو یکچشمه‌آب اختصاصی اجازه هتل جنب پیست اسکی شمشک فروشی تلفن
۷۳۲۳۵۲

کرج حوالی نظرآباد
۴۰ هکتار یونجه کاری و تبریزیو چاه عمیق باساختمان و دامداری‌متری ۸ تومان‌عصر ها تلفن ۹۷۴۲۸۵
۱_۲ ا_۱۵۱۲

حوالی دریای نوشهر ۱۰۰۰ متر باغ باویلا ۶۸۰۴۶۷
۱_۲ ا_۱۵۱۸

معاوضه‌باغ با آپارتمان
باغی و اقع‌درکرج با آپارتمانی در تهران حوالی میدان‌ونک معاوضه میشود تلفن۶۵۳۱۹۵
۱_۶ آ_۱۴۱۱

اکازیون
قابل استفاده برای باشگاهها یا ویلا سازی یا آپارتمان سازی
تجریش- باغ مشجر بسیارزیبا بهترین هوا ۷۴۰۰ متر کوچه کاشف پلاک ۹۱ با ساختمان های قدیمی و شوفاژ و چاه اختصاصی و آبلوله یک اینچ و پارکینگ وسیع به فروش میرسدتلفن ۲۷۳۵۳۲ـ۶۶۶۵۱۴
آ_۱۸۴۷

سرقفلی

یکباب مغازه ۲نبش با اب و برق وتلفن و وسایل باجواز خواروبار فروشی بمفروش میرسد تلفن ۸۵۸۲۵۵
آ_۱۸۹۸

محل کار در شمال شهر مورد احتیاج
تلفن ۶۴۶۶۳۵

کارخانه‌ای در منطقه صنعتی تهران پارس بفروش میرسد تلفن ۷۸۲۴۸۸

بوتیک با دکوراسیون عالی‌در بهترین‌نقطه‌شمال شهر بمساحت ۱۰۰متر باجواز و آب، برق، تلفن، سرویس آبدارخانه و انبار مجزا واگذار می شود. تلفن ۶۲۴۴۰۲
۱_۲ آ_۱۸۲۱

زمین‌فروشی

زمین صنعتی فروشی ۹۳۶۷۵۳

فروش‌زمین ساختمانی۹۲۸۰۸۲
۱_۱۳ آ_۱۶۲۲

زمین مهرشهر و شهرك غرب فروشی ۸۳۱۴۰۲ ۸۲۴۰۱۰

بعلت مسافرت فروشی
قطعه زمین چهار دیواری به مساحت ۹۵۰۰ متر کیلو متر ۱۷ جاده مخصوص کرج با۷۰ متر ساختمان‌آب و امتیاز برق ۵۰ امپر سه فاز ۲۰۰ مترفاصله باجاده مخصوص کرج تلفن ۶۶۶۳۸۲ و ۶۴۸۶۲۰
۱_۳ آ_۱۵۶۶

در مهرشهر
یک قطعه زمین مرغوب بر بلوار فروشی تلفن ۲۷۶۸۳۰
آ_۱۵۰۶

افسریه
زمین باجواز ساختمان شرایط مناسب آماده فروش ۷۹۴۸۶۹
آ_۱۸۲۷

زمینهای
گوهردشتو افشاریه ،فردیس وفرامرزیه وحومه کرج وملارد را بقیمت عادله نقد و اقساط فروشنده‌ایم . ۹۳۹۵۵۹
آ_۱۶۵۳

زمین شرق میدان خراسان قطعات۱۰۰متر ببالا متری ۳۰۰ و ۴۰۰ و ۵۰۰ تومان فروشی تلفن ۳۶۰۲۲۰

زمین صنعتی فروشی ۹۵۶۷۴۹

زمین۱۱۰متری‌فروشی۷۹۴۰۷۱
آ_۱۳۴۳

اجاره‌داده‌میشود

آپارتمانهای ۲ و۳ و ۴ و۵ اطاق خوابه با اجاره ۴هزار تومان ببالا
تهیه مسکن گلدهاوس
تلفن ۶۵۰۴۱۳ و ۶۵۲۶۳۲

اجاره‌هر نوع‌ویلاآپارتمان ومحل‌کارتلفن ۹۳۶۱۸۱

آپارتمان جهت سکونت ودفتر کارموجود است ۸۵۸۹۰۲
آ_۱۳۷۰

آپارتمان اجاره محل کار ۹۳۳۹۷۶
۱_۱۰ ا_۱۶۳۴

سیدخندان
دو دستگاه آپارتمان ۲ اطاق خوابه ۳۲۰۰ و ۴۲۰۰تومان آماده اجاره است ۲۲۷۴۷۵
آ_۱۷۳۴

شهر مسکن
به ماتلفن کنید مستاجر دلخواهتان‌رادراختیارتان قرار دهیم یك تلفن ضرری ندارد به نفع شماست تلفن ۸۵۷۷۹۸

شاهین ۶۸۲۲۷۰
محل کار و سکونت موجود
ا_۱۳۵۹

۴اطاق خوابه در پارک وی رهن یااجاره ۶۳۹۷۱۶
۱_۲ ا_۱۴۰۰

آپارتمان ۳ اطاق خوابه هال ناهار خوری پذیرائی‌وسرویس کامل نیمه مبله شوفاژ کولر اسانسور و تلفن مستقل در میدان‌ایران‌نوین خیابان‌کامران پلاک۳طبقه چهارم‌تلفن۹۷۸۳۰۵ ازساعت ۵ تا۹ بعداز ظهر .
آ_۱۶۰۴

۴۸ ساعته آپارتمان دلخواهتان را در اختیارتان می‌گذاریم ۶۸۲۲۷۰

اجاره در داودیه
طبقه سوم با ۳ اطاق خواب برای سکونت۵تا ۸ عصرها ۲۲۶۴۷۴

نیازمندیهای اطلاعات

تلفنهای: ۳۱۲۴۱۳-۳۱۱۲۲۷

نیازمندیهای اطلاعات تلفنی آگهی میپذیرد

تهران پارس آپارتمان دو اطاق خوابه باشوفاژ و موکت درموقعیت عالی اجاره ۳۳۴۰۴۰
ا_۱۵۲۶

محل کار
کریمخان زند اول ایرانشهر ساختمان دربست ۶ طبقه با ۳۰اطاق پارکینگ و اسانسور تهویه و تلفن جهت اجاره آماده‌است تلفن ۶۲۰۰۱۹ و ۶۲۱۵۳۸

زعفرانیه
اجاره آپارتمان طبقه‌دوم ۳ اطاق خوابه ۱۰ هزار تومان ۳ تا ۶ تلفن ۹۶۱۵۰۷

یك طبقه ساختمان در نیاوران سه اطاق خواب شوفاژ و کولر و تلفن مستقل موکت‌شده‌اجاره داده میشود ۲۸۷۷۳۰

طبقه اول و دوم ۲ اطاق‌خواب پذیرائی‌ناهارخوری کولرموکت پرده و تلفن ۴۳۰۰ تومان در خیابان تاج شادمان ۹۸۰۴۹۹
ا_۱۹۰۶

خانه ویلائی اشرافی پهلوی میامی مستوفی فروش یا معاوضه با کوچکتر تلفن ۸۲۳۶۰۶
آ_۱۸۳۷

ساختمان مدرن مجهزلوکس ۵طبقه ۲۸ اتاق حیاط استخرو ۳ رشته تلفن یکجا جهت اجاره در وزراتلفن ۶۲۶۸۲۲ ومنزل ۹۴۰۷۷۴
آ_۱۸۳۴

آپارتمان ٤ اطاق خواب اجاره‌ای باتلفن ولوله‌کشی گاز و شوفاژ و انباری تلفن ۶۳۰۸۲۷

موجود برای اجاره همه‌نوع‌آپارتمان‌مسکونی ومحل کارباجاره‌مناسب ۸۴۲۲۶۰ و ۸۵۴۵۸۶

فلکه سوم تهران پارس یك آپارتمان طبقه سوم ۲۰۰متر مساحت لوکس اجاره داده می‌شود ۸۴۵۶۶۴

قابل توجه محل‌کار
دو اطاق باتلفن برای محل‌کار واگذار میشود . آدرس چهارراه شاه ساختمان آزاد طبقه٤ تلفن ۶۶۲۰۳۰
ا_۱۹۱۳

تك اتاقه مبله باشوفاژو کولر ۳۰۰۰ تومان
تك اتاقه مبله لوکس باشوفاژ و کولر ۳۰۰۰ تومان آدرس_ عباس‌اباد پاکتان کوچه ۱۲ پلاك ۱۷ تلفن ۶۲۱۴۲۹
آ_۱۸۸۹

بر تخت طاوس
۵ طبقه با اسانسور و تلفن یکجا و تك تك هرطبقه ۸ اطاق با پارکینگ و فن کویل اجاره ۸۵۳۷۳۶ و ۸۴۷۹۸۲
آ_۱۸۹۶

دفتر کار
درخیابان‌پهلوی جنب فروشگاه کورش ۳ اطاق و یك هال ، کولر، ۲ شماره تلفن ۵۰ هزار ریال ۲۳۰۸۴۴

آپارتمانی حدود ۲۵ شهریور غفاری طبقه دوم سه اطاق خواب انباری سرویس کامل باشوفاژ تلفن‌مستقل اجاره داده میشود ۸۳۲۴۱۵
ا_۱۵۸۷

جهت موسسات معظم
ساختمان۶۵ اطاقه‌لوکس مجهز دارای ۱۲ رشته تلفن درمیدان ارژانتین ارزان اجاره داده میشود ۶۲۳۵۱۱ و ۶۲۵۲۰۱
ا_۱۶۹۲

جهت دفتر کار
ساختمان ۱۰ اطاقه حوالی میدان ولیعهد اجاره ماهیانه ۱۵ هزارتومان ۶۲۴۶۱۳
آ_۱۶۹۳

چندین دستگاه آپارتمان
۳ و ٤ اطاق خوابه در پهلوی وزراء بخارست اجاره داده میشود ۶۲۴۶۱۳
آ_۱۶۹۷

آپارتمان اجاره
بین جردن‌و پهلوی ٤ خوابه کولر و شوفاژ و تلفن مستقل پارکینگ۸۰۰۰تومان ۲۲۲۴۷۹ و ۲۲۲۴۸۰
۱_۵ آ_۱۵۰۴

درشمال شهر
چند دستگاه آپارتمان اجاره داده میشود ۸۵۲۸۸۱
آ_۱۵۰۹

اجاره‌ای
اپارتمان‌دو اطاق خوابه واقع درامیراباد شمالی دوبر حیاط پارکینگ اطاق مستخدم گلخانه تلفن‌اصلی شوفاژباموکت تلفن ۹۲۳۱۳۳
۱_۲ آ_۱۳۹۸

اپارتمان۲ اطاق‌خوابه باشوفاژ و کولر در تهران نو خیابان خاقانی با ودیعه اجاره داده میشود تلفن ۹۷۱۵۳۸
ا_۱۸۷۰

آپارتمان۳ اطاق خوابه واقع در شاه ـ اردیبهشت اجاره داده میشود تلفن ۶۴۳۲۴۸
آ_۱۵۱۶

انبار یا کارگاه اجاره داده میشود تلفن ۹۴۲۲۱۹ـ۲۰

آپارتمان چهار اطاق خوابه و اطاق مستخدم با سرویس کامل‌شوفاژ کولر موکت پرده کرکره وتلفن آماده اجاره‌طالبین از ساعت ۹و۵ صبح‌الی ۲ بعدازظهر و از ٤ الی ۸ بعداز ظهر به تلفن ۸۵۴۴۳۷مراجعه‌فرمایند

مورد نیاز اجاره

شاهین ۶۸۲۲۷۰

محل کار و سکونت نیازمندیم
۱ـ ۵ آ_۱۳۶۰

ویلاو همکف‌شمال‌شهر برای خارجیان نیازمندیم ۲۳۰۲۷۳

یك اطاق در غرب‌تهران در خانواده برای خانم کارمندموردنیاز ۹۶۸۵۱۵

نیازاجاره

جهت سکونت چند خانواده فرانسوی بچند دستگاه ویلا در مناطق داودیه‌ـجردن ـپهلوی‌ـ محمودیه‌ـ فرشته و زعفرانیه‌فوری‌نیازمندیم ۸۵۳۸۵۳ ـ ۸۴۸۴۲۴

نیاز فوری کمپانی خارجی
ده دستگاه آپارتمان و۳دستگاه ویلاجهت سکونت اعضاء یك کمپانی خارجی در شمال شهر فوری احتیاج است تهیه‌مسکن وزیری ۶۵۸۱۸۸ و ۶۵۳۷۴۲
آ_۱۵۲۳

یك خانواده خارجی
یك دستگاه آپارتمان ۲ یا۳ اطاق خوابه از تخت طاوس ببالا نیازمند است ۸۴۹۵۲۴یا ۷۳۹۰۵۹
۱_۳ آ_۱۸۲۷

یك شرکت خارجی بیك ساختمان ۱۰ الی ۲۰ اطاقه در شمال شهر جهت اجاره بدون واسطه با حداقل ۳ خط تلفن و پارکینگ کافی‌برای اتومبیل ها احتیاج دارد. خواهشمند است بزبان های فرانسه یا انگلیسی در ساعات اداری با تلفن ۲۲۶۰۶۶ وبعد ازساعت‌اداری باتلفن ۲۷۹۹۴۱ باخانم مارلیز تماس بگیرید.
۱_۲ ا_۱۵۲۱

نیاز اجاره برای خارجیان
یك شرکت خارجی به تعدادی آپارتمان ۲ تا۳ اطاق خوابه از تخت طاوس ببالا برای کارمندان‌خود از ۱۴ دیماه نیازمند است ۸۴۹۵۲۴ یا ۷۳۹۰۵۹
۱_۳ آ_۱۸۲۸

۴۸ساعته آپارتمان‌خالی شما را اجاره میدهیم ۶۸۲۲۷۰

بچند دستگاه آپارتمان در خیابان میر عماد برای یك شرکت خارجی نیازمندیم ۸۲۴۴۱۶ و ۸۳۲۹۵۸

نیازفوری

بتعدادی آپارتمان جهت محل کار و سکونت ۸۵۴۵۸۶

برای سکونت چند خانواده فرانسوی به ۵دستگاه‌آپارتمان ۲ و۳ اطاق خوابه و یکویلا در شمال شهر با اجاره مناسب فوری نیازمندیم ۲۳۳۸۳۸ و ۲۳۷۵۰۰
آ_۱۸۶۹

فرح جنوبی دو اطاق خواب کف موکت باسرویس و تلفن ۲۰۰ متر زیر بنا اجاره ۵۵۰۰ تومان ۸۴۷۹۸۲ و۸۵۳۷۳۶
آ_۱۶۲۰

شهر مسکن
به ما تلفن کنید مسکن اجاره‌ای دلخواهتان رادر اختیارتان قرار دهیم یك تلفن ضرری نداردبنفع شماست‌تلفن ۸۵۷۷۹۸

تعدادی ویلاوآپارتمان برای خارجیان شرکت شمال‌شهر احتیاج‌است ۸۵۰۶۳۱

ویلا و همکف شمال شهر برای خارجیان نیازمندیم تلفن۹۳۳۳۶۰

آپارتمان اجاره محل کار ۹۳۳۹۷۶
۱_۳ آ_۱۷۶۷

ویلا و آپارتمان درشمال شهر برای کارمندان عالیرتبه شرکت خارجی فوری نیازمندیم۲۲۲۶۳۰ و ۲۲۷۵۱۱

مستاجر خارجی
برای روسا و کارمندان خارجی چند شرکت به تعدادی ویلا وهمکف درشمال‌تهران‌نیازمندیم تلفن ۲۹۳۳۶۱ و ۲۹۴۶۸۸

مورد نیاز برای خرید

خریدو فروش مهرشهر گوهردشت فردیس ۹۲۲۷۳۹
۱_۱۰ آ_۱۷۲۷

خرید زمین ساختمانی۹۳۳۹۷۶
۱_۱۳ آ_۱۶۲۳

خرید خانه کلنگی شمال شهر ۹۲۸۰۸۲

زمین ارزان قیمت به مساحت ۲۰ تا ۳۰هکتار برای ایجاد دامداری‌بین کرج و قزوین مورد نیاز است ۹ صبح تا ۱ بعد از ظهر تلفن ۹۵۵۰۱۲

زمینهای‌تهران پارس خریداریم ۷۹۳۰۲۰

خریدار آپارتمان و ویلا ۲۸۴۳۸۰
۱_۱۰ آ_۱۳۷۱

زمین در مهرشهر و شهرك غرب خریداریم ۸۲۴۰۱۰ و ۸۳۱۴۰۲

خریدار زمین افسریه ۲۴۱۳۵۹
۱_۱۰ ا_۱۶۲۳

چندین خانواده آمریکائی و آلمانی
بتعدادی اپارتمان وویلا در شمال شهر مخصوصا پهلوی داودیه دروس سلطنت آبادبا شوفاژ و کولر و تلفن نیاز فوری دارند ۶۸۷۸۱۲
۱_۱۰ آ_۱۷۲۵

خرید و فروش زمینهای بلوار رضاپهلوی ۳۴۵۶۵۳

اگر تابحال منزل دلخواهخود را نیافته‌اید برای خرید با ما تماس بگیرید ۷۵۰۰۷۰
ا_۱۸۳۷

خرید زمین بلوار رضا پهلوی ۳۴۴۹۸۲
۱_۱۲ آ_۱۸۷۲

زمینهای افسریه وبلوار رضا پهلوی خریداریم تلفن ۳۴۳۳۴۶

آگهی خرید زمین
یك قطعه زمین خارج از محدوده‌به‌مساحت‌حداقل ده هزار مترجهت‌احداث تعمیرگاه اتومبیل در شمال ، شمال شرق و یا شرق تهران مورد احتیاج است لطفاباتلفن ۲۳۲۳۲۹ و ۲۳۳۳۷۸

زمینهای
فرامرزیه کرج فردیس ملارد خریدار و فروشنده‌ایم تلفن ۹۳۹۵۵۹

فوری خریداریم
عده‌ای از کارکنان دانشگاه آزاد ایران به مجتمع‌های مسکونی تا ۴۰ دستگاه آپارتمان از یك تا ۳ اطاق خواب در شمال شهر و بخصوص جردن، ونك، یوسف‌آباد نیاز دارند از ۸ تا ۴ بعداز ظهر غیر از پنجشنبه و جمعه با تلفن : ۶۴۳۸۵۵ آقای دکتر احمد جبخو تماس بگیرید

شهر مسکن
خانه آپارتمان و ویلای شما را خریداریم در تمام‌نقاط‌تهران۸۵۷۷۹۸

بنگاههای معاملات املاک

بورس اراضی مهرشهر کوی ولیعهد گوهردشت ۶۴۸۲۵۵

شهر مسکن
با هر مقدار پولی که دارید برای خرید خانه آپارتمان و ویلا در تمام نقاط تهران با ماتماس بگیرید ۸۵۷۷۹۸

اراضی‌نارمك و سازمان‌چای خریدار و فروشنده‌ایم ۷۹۵۲۸۱
آ_۱۷۷۷

دفتر پارس
مرکز معاملات‌املاك‌شهر وشمیرانات ۸۴۱۵۵۸

خرید وفروش مهرشهر گوهردشت ،فردیس ۹۲۲۷۳۹

خریدار و فروشنده زمین ۲۸۴۳۸۰
آ_۱۳۷۰

بورس املاك شمیران دفتر براتی ۲۷۲۵۷۵
۱_۸ آ_۱۹۹۷

چرا تابحال منزل شما فروش نرفته است لطفا با ما تماس بگیرید ۷۵۰۰۷۰
ا_۱۸۴۰

شهر مسکن
برای خرید فروش اجاره آپارتمان ویلا خانه و پیداکردن‌مستاجردلخواه به ماتلفن کنید۸۵۷۷۹۸

معاملات پول

وام به چك کارمندی ، تلفن ملك ۳۱۶۹۹۷

وام درمقابل‌چك‌کارمندی ۷۵۲۱۳۳

پول موجود است تلفن ۶۸۰۱۳۶

وام‌فوری
ارزانتر از همه جا روی ملك ـ اتومبیل‌و چك کارمندی و مازاد ملك چنانچه در رهن و گروباشد فوری‌پرداخت میشود ۶۴۴۵۱۹

پول شرطی موجود ۶۸۴۵۲۵

پول از ۵۰۰ هزار تا ۵ میلیون تومان ارزانتراز همه‌جا ۶۴۵۶۶۱

پول شرطی ازصد هزار تا ۵ میلیون تومان‌ببالا ۹۲۰۸۲۹

پول فوری‌در مقابل‌خانه و مستغلات موجود ۹۲۸۴۶۵

چك کارمندی ۸۳۹۷۴۰

بپول‌راکدشما
هزاری ۵۰ تومان سود میدهیم ۳۱۶۹۹۷
آ_۱۶۶۹

یك میلیون ـ تومان
پول شرطی موجود ۶۸۴۵۲۵

وام بدون کمیسیون‌روی هرنوع اتومبیل و تلفن ۸۵۵۳۵۳

اگر پول راکد خود را توسط شرکت ما معامله شرطی نمائید درصورت تاخیردر برگشت پول میتوانید باانتقال سند شرطی بنام ما، پول خودرا فورا از مادریافت دارید ۶۴۵۶۶۱

پول
در مقابل ارائه سند مالکیت
منزل خود به اعتبار آن به شما وام میدهیم‌ونیز در مقابل اتومبیل و تلفن هم وام پرداخت میشود
۸۹۲۲۴۳

معاملات تلفن

مرکز خرید و فروش تلفن۳۳ـ۳۲ـ۸۵۳۰۳۱

استخدام

توجه
بعده‌ای آموزگار و دبیر برای تدریس در منازل نیازمندیم ۲۸۷۷۲۱
ا_۱۸۲۳

بیك نفر کارگر ساده از ۱۵ الی ۱۸ سال نیازمندیم تلفن ۷۵۰۵۷۰
ا_۱۳۴۵

استخدام
شرکت‌پاتو ما تعدادی کارگر بافنده و ریسنده را با حقوق مکفی استخدام می کند. آدرس : قم سه کیلو متری قم‌ـ تهران‌ـ جنب کارتن کار خیابان۲۰ متری کارخانه‌پاتو ما

استخدام
بیك مستخدمه زن در حدود چهل سال که از عهده نظافت وآشپزی برآید بطور شبانه‌روزی احتیاج است .
از ۷½ تا۹صبح به تلفن ۲۶۱۰۸۷ تماس گرفته شود

راننده پایه یکم
چند نفرراننده پایه یکم باسابقه جهت کارگاههای اطرافکرمان موردنیاز است آدرس کریمخان زند اول شماره ۱+۱۲ طبقه اول شرکت سبویل
۱_۲ آ_۱۵۱۱

شرکت ساختمانی سوباتان به‌یکنفرمنشی دوشیزه یا بانوباسابقه برای مدیر عامل و جوابگوئی تلفن باحقوق مکفی برای تمام وقت نیازمند است تلفن ۹۲۸۷۹۴

بتعدادی ویزیتور زن‌موردنیازاست تلفن ۶۵۴۸۵۱ـ ۶۵۱۴۱۹

استخدام فوری منشی مرد
بیك منشی مرد باحداقل تحصیلات دیپلم متوسطه که مسلطبتایپ فارسی‌وجو ابگوئی تلفن باشد با ۳ سال سابقه کار بطور تمام وقت با حقوق مکفی‌بهمکاری دعوت میشود. واجدین شرایط با همراه داشتن شناسنامه و ۲ قطعه عکس و سوابق کار قبلی به خیابان عباس آباد بین چهار راه فرح و قصر جنب سوپر آریا شماره ۱۱۰ طبقه سوم شرکت متعال ، مراجعه جهت مصاحبه‌پر کردن فرم‌استخدام صبحها از ساعت ۹الی ۱۲ و بعد ازظهر ها از ساعت ۳الی۵ره باستثنای روزهای تعطیل
آ_۱۵۳۱

گازسوز شهیاد احتیاج به یك دوشیزه یا بانو برای جوابگوئی تلفن دارد تلفن ۷۳۱۲۲۹

به چند نفر کارگر جوان که آشنائی با برق داشته باشند نیازمندیم ۶۴۴۸۵۰

فقط ۱۸ نفر
بعداز آموزش رادیو و تلویزیون نقشه کشی برق فشار قوی وماشین نویسی بکار مشغول شوید تلفن ۶۴۹۴۹۴

بیك‌نفرپرستاربچه‌بطور تمام وقت نیازمندیم ۶۸۲۱۸۹

شرکت ت. هاش آرت کمپانی
در سطحی وسیع و گسترده در عرضه آنتیك و اجناس دکوراتیو یک نفر دوشیزه یا بانو را با آشنائی به زبان انگلیسی یا فرانسه با حقوق مکفی‌برای‌مدیریت داخلی‌شرکت به همکاری دعوت می‌نماید . تلفن ۸۳۶۷۲۸
آ_۱۸۳۰

نادر کلینیك
(شبانه‌روزی)
افراد زیر را جهت کار بعد از ظهر بهمکاری‌دعوت مینماید دندانپزشک ـ متخصص زنان‌ـ متخصص اطفال ۴تا۸ بعد از ظهر تلفن ۶۶۶۳۶۲ خیابان‌شاه جنب ساختمان آلومینیوم .
آ_۱۸۰۲

استخدام
تراشکار آهنگر
تلفن ۵۴۹۸۸۱
ماشین سازی فرزین

Secretary
PACMAN International has an immediate vacancy for full-time female Secretary having good command of English, Farsi typing and commercial translations. Please call: 621618, 627130 or 629645 between 8:30 a.m. & 5:30 p.m.

بیك نفر دوشیزه یا بانو جهت جوابگوئی تلفن نیازمندیم تلفن۷۳۷۸۲۳ و۳۱۶۶۹۵

یکنفر مهندس ساختمان با سابقه کار در اداره کارگاه جهت کارگاه بوشهر مورد نیاز می باشد ۸۳۶۲۶۱

بچند نفر دوشیزه یا بانو جهت کارهای‌ساده طلاسازی نیازمندیم ۳۹۱۲۰۶

جویای کار

جوانی ۲۵ ساله بامدرك سیکل و گواهینامه، رانندگی با پیکان‌بسیار تمیز تمام وقت جویای کار است‌تلفن ۹۶۸۲۳۱ ساعت ۸ الی ۱۰ صبح‌و ۲ الی ۴ بعدازظهر

جویای کار خانم لیسانسیه حسابداری از دانشگاه تهران با تجربه وسابقه کار تمام وقت آماده‌کار است راهنمای ۶۷۱ روزنامه اطلاعات تلفن ۳۱۱۰۸۰

مهندس مترور با سابقه فارغ التحصیل از انگلستان عصرها جویای کار می‌باشد.باراهنمای ۶۷۳تلفن ۳۱۱۰۸۰ تماس‌بگیرید
آ_۱۳۶۶۱

لیسانس حسابداری صنعتی با ۵ سال سابقه کار و تجربه در امور گمرکی تمام وقت یا نیمه وقت ۸۴۳۶۵۵ منزل ۳۳۹۴۹۸

پیکان استیشن با راننده تمام وقت‌جویای‌کار است۳۰۵۵۰۱ و ۳۰۲۵۱۴
۱_۲ آ_۱۴۰۳

جوانی باتحصیلات حدود دیپلم جهت انجام امور دفتری بین ساعت ۸ صبح تا ۳بعداز ظهر جویای کار است لطفابا راهنمای۶۷۰ روزنامه اطلاعات مکاتبه فرمائید.
۱_۲ آ_۱۶۲۱

لیسانسیه معماری جویای کار میباشدلطفا با راهنمای شماره ۶۸۳ روزنامه اطلاعات مکاتبه فرمائید.
۱_۵ ا_۱۶۲۲

برای انجام امور سکرتری و دفتری دوشیزه‌ای بطور نیمه وقت‌بعد ازظهرها بین ساعات ۳تا۷ باحقوق مناسب آماده همکاری باشرکتیا موسسه‌ای میباشد لطفا با راهنمای‌شماره ۶۸۲ مکاتبه یا تلفن ۳۲۸۴۳۸ تماس حاصل فرمائید.
۱_۵ آ_۱۶۲۳

جویای کار
مترور حرفه‌ای با سابقه‌نقشه برداری راهسازی و ۲۴ سال سابقه کارگاهی جهت کادر در شهرستانها جویای کار می باشد لطفا با راهنمای شماره ۶۷۹ روزنامه اطلاعات مکاتبه فرمائید.
۱_۵ آ_۱۶۳۶

دیپلمه فلز کاری باتجربه‌کاری درامور جوشکاری،تراشکاری، ورنگکاری‌و ساخت بدنه انواع قطعات باورق، طراحی بدنه‌و ماشین سازی ریخته گری ، اتومکانیك (دیزل و بنزینی) با ۱۰ سال سابقه کار در کارخانجات‌معتبر اماده‌همکاری باشرکتها و موسسات میباشد لطفا باراهنمای شماره ۶۷۸ روزنامه‌اطلاعات مکاتبه‌فرمائید
۱_۵ ا_۱۶۲۷

دوشیزه لیسانسیه مدیریت با ۲ سال سابقه کارآماده‌همکاری باشرکتها وموسسات می‌باشد لطفا با راهنمای شماره ۶۷۷ روزنامه‌اطلاعات‌مکاتبه فرمائید.
۱_۵ آ_۱۶۲۸

لیسانسیه اقتصاد با سابقه در امور بازرگانی‌جویای کار می باشد لطفا با راهنمای شماره ۶۷۶ روزنامه اطلاعات مکاتبه فرمائید.
۱_۵ آ_۱۶۲۹

حسابدارکارگاه با ۲ سال‌سابقه کار جویای کار، لطفا با راهنمای شماره ۶۷۵ روزنامه اطلاعات‌مکاتبه فرمائید.
۱_۵ آ_۱۶۳۰

تکنیسین ساختمان با ۱۱ سال سابقه کار جویای کار میباشد لطفا باراهنمای شماره ۶۷۴ روزنامه‌اطلاعات‌مکاتبه فرمائید.
۱_۵ آ_۱۶۳۱

لیسانسیه زمین شناسی با ۲ سال سابقه کار جویای کاردر شهر کرمان‌میباشد لطفا با راهنمای شماره ۶۸۰ روزنامه اطلاعات مکاتبه فرمائید.
۱_۵ آ_۱۶۲۵

مهندس راه و ساختمان با ۲ سال سابقه کارو آشنائی به زبان‌انگلیسی و کمی فرانسه جویای کار میباشد لطفا با راهنمای شماره ۶۸۱ روزنامه اطلاعات مکاتبه فرمائید.
۱_۵ آ_۱۶۲۴

آموزشگاهها

ماشین‌نویسی بیژن
با حسن شهرت میدان ژاله تلفن ۳۴۸۳۸۴
آ_۱۹۱۴

آموزش رقص دریک‌هفته توسط‌تاربین‌یا ن و خانم انژلا ایرانی عربی خارجی قفقازی اسپانیو لی‌ارمنی چهارراه کالج حافظ کلاس‌تاربین‌یان۶۶۲۳۵۸
آ_۱۸۳۰

با۹۰تومان
دوره‌علمی‌و عملی‌هریک ازرشته
حسابداری
دفترداری دوبل ماشین نویسی فارسی و لاتین منشیگری بایگانی
را باحداقل‌شهریه درکو تاهترین مدت فراگیرید شاهرضاچهارراه پهلوی‌مقابل‌تئاترشهرپلاک۹۶۱
آموزشگاه پوریا تلفن ۶۴۰۷۶۶
ا_۱۲۰۹

تدریس خصوصی

مکالمه انگلیسی
رادر مدت کوتاه بیاموزید
تلفن ۶۵۲۴۵۷

مکالمه انگلیسی
MRS. SMITH
۸۴۳۵۴۸

کلیه دروس ۸۵۰۷۳۶

انگلیسی‌فرانسه
۸۵۰۷۳۶

تدریس خصوصی کلیه دروس با تضمین قبولی توسط کادری ورزیده از مهندسین فارغ ـ التحصیل دانشکده‌فنی‌و صنعتی آریامهر ساعتی ۵۰ تومان ۶۴۶۵۰۸ و ۳۵۶۷۱۱

تدریس خصوصی کلیه دروس در منزل شما ۸۳۵۸۳۶

کلیه دروس
نظری . راهنمائی . دبیرستان . هنرستان
تلفن ۸۲۰۹۷۳

تدریس گیتار در دوماه
تلفق: ۸۲۷۲۶۲
۱_۳ آ_۱۳۵۰

مکالمه انگلیسی فرانسه آلمانی
۸۲۰۹۷۳

ابتدائی راهنمائی نظری و متوسطه و زبان ۶۵۴۹۵۳

موفقیت حتمی‌با دبیران موسسه‌تدریس‌خصوصی ۶۵۴۹۵۳

کلیه دروس ابتدائی
راهنمائی نظری ششم تقویتی
تلفن ۶۵۲۴۵۷
ا_۱۶۰۷

مکالمه انگلیسی
Mrs. Kershaw
تلفن ۶۵۵۷۰۵

انگلیسی فرانسه
تلفن ۶۵۲۶۵۹

فقط فرانسه ۹۵۲۴۲۸

تدریس خصوصی راهنمائی و دبیرستان
تلفن ۲۳۸۱۵۲

انگلیسی‌خصوصی‌مکالمه
تلفن ۹۷۱۸۷۶

فرانسه خصوصی ۹۳۴۴۰۲

توسط خانمها
ریاضیات فیزیك‌شیمی زبان ششم نظری راهنمایی ۶۵۱۶۲۹

مکالمه وگرامر
انگلیسی ـ فرانسه ـ آلمانی ۲۸۷۷۲۱
۱_۷ آ_۱۸۲۴

پانسیون

پانسیون کاخ شمالی خانم کارمند ودانشجو ۶۶۰۸۵۱و ۶۴۸۳۹۵

پانسیون مونیك وزراء ۶۲۰۸۸۴ نوزاد تا۶سال با سرویس

شرکت نفت پارس

PARS OIL CO.

شرکت نفت پارس برای تصدی مشاغل زیر شمارا با حقوق و مزایای مکفی بهمکاری دعوت میکند
۱ـ مکانیك درجه ۲ ماشین آلات صنعتی
۲ـ راننده بالابر دارای گواهینامه پایه۲
۳ـ کارگر نیمه فنی و ساده
علاقمندان میتوانند همه روزه غیر از روزهای پنجشنبه و جمعه به پالایشگاه نفت پارس واقع در کیلو متر ۱۹ جاده مخصوص‌کرج بعد ازدو راهی کاروانسراسنگ مراجعه نمایند تلفن ۹۴۱۵۰۰ـ ۹۴۴۹۲۰ـ ۶۶۰۱۴۱

آگهی‌استخدام
شرکت گیلکان
جهت دفتر مرکزی یکنفر حسابدار دیپلمه با سابقه حداقل سه‌سال کار در نوشتن دفاتر قانونی‌ومعین به همکاری دعوت میکند .
از داوطلبان خواهشمند است به آدرس زیر مراجعه فرمایند:
خیابان تخت‌جمشید خیابان کیوان شماره۶۷ طبقه ششم .

استخدام تکنیسین ساختمان
تکنیسین ساختمان با سابقه جهت کارگاه اطراف کرج موردنیاز است تلفن ۸۲۲۰۴۱

طراح ونقاش تبلیغاتی
شرکت تبلیغات گویا به همکاری چند طراح ونقاش تبلیغاتی‌بامزایا وحقوق کافی نیازمند است .
لطفا بعدازظهرها از ساعت ۳ الی ۶بعدازظهر باشرکت گویا خیابان فرصت نمازی شماره ۱۲ تلفن ۸۲۳۰۳۲ و ۸۲۳۰۳۱ تماس بگیرید.

خانه‌شمارا بخارجیان اجاره‌میدهیم

سازمان مسکن پارس
خانه بخارجیان اجاره‌میدهد
خرید ۸۴۸۴۲۴
وفروش ۸۵۳۸۵۳

موسسه نیازمندیهای خارجیان
خانه بخارجیان اجاره‌میدهد
۸۳۰۰۸۱ ـ ۸۳۰۰۸۲
۸۲۱۸۱۱ ـ ۸۲۱۷۲۳
۲۶۱ تخت جمشید مقابل سفارت آمریکا

مرکز اجاره بایرانی و خارجی ۲۴ ساعته ۸۳۲۹۳۳

سازمان گلدن سیتی
مرکز اجاره به خارجیان
تلفن ۷۵۶۹۲۲-۷۶۲۲۵۷

موسسه امور خارجیان
تخت جمشید جنب بهار
۷۵۲۳۵۸ ـ ۷۵۱۷۸۲

UNIQUE **یونیك**
خانه بخارجیان اجاره میدهد
سریعترین مرکز اجاره درشمال شهر
۲۲۵۵۰۴
۲۲۶۴۸۷

سازمان مسکن
کندو
کانون اجاره بخارجیان
ویلا
آپارتمان
دفترکار
خریدوفروش
۲۲۷۶۳۹-۲۲۷۶۳۸

شهر مسکن
مرکز اجاره به ایرانی و خارجی
۸۵۷۷۹۸

۸۲۹۷۶۶ ـ ۸۲۵۱۲۰
سازمان کورش
اجاره منازل بخارجیان

تهیه مسکن آگشن
اجاره بخارجیان ۶۸۷۸۱۲

وزیری
۶۵۸۱۸۸
۶۵۳۷۴۲
اجاره بخارجیان ـ خرید ـ فروش

موسسه ظفر ZAFAR
سریعترین مرکز اجاره
خانه بخارجیان اجاره میدهد
درشمال شهر
۲۲۸۵۸۹-۲۲۷۷۷۴۶

اجاره بایرانی وخارجی
۲۶۷۲۲۹

آژانس بین‌الملل
بخارجیان ویلا و اپارتمان شما رااجاره میدهد ۸۳۰۸۴۲ـ ۸۳۰۸۴۳
آ_۱۹۰۰

تهیه مسکن گلدیس
سریعترین مرکز اجاره‌به‌خارجی وایرانی ۸۴۰۴۶۲

شرکت‌خارجیان
ویلا و آپارتمان مبله و محل‌کار نیاز دارد ۶۲۵۲۰۶

۸۲۴۹۵۳
سازمان نیازمندیهای خارجیان
خانه شمارا به خارجیان اجاره میدهد
۸۲۷۹۰۱-۸۳۸۱۰۶

آژانس استار
اجاره بخارجیان
۸۴۶۱۶۳-۸۵۶۱۷۴

سازمان نیازمندیهای
فرخ
مرکز اجاره وخرید وفروش
۲۲۹۱۵۵-۲۲۹۱۵۷
مباشرت نیز میپذیریم

۶۸۱۳۲۷

مرکز اجاره بخارجیان
خرید و فروش ۹۳۶۲۷۸ و ۹۲۲۲۱۶

آژانس منوچهر
سریعترین مرکز اجاره به خارجیان و ایرانی
۸۴۹۶۶۳ ـ ۸۵۰۴۵۰

نیازمندیهای اطلاعات

تلفنهای: ۳۰۳۷۰۲-۳۱۱۲۱۹-۳۱۱۲۲۵-۳۱۱۲۲۴

Foster Wheeler Adibi Engineering Consultings Engineers

Has vacancies in its Tehran and Ahwaz offices for personnel with experience in the design of oil refinery or oilfield facilities or electrical power distribution systems as follows:-

- PPROJECT (MECHANICAL), ELECTRICAL & INSTRUMENT ENGINEERS with minimum two or more years design experience.
- DRAWING OFFICE SQUAD LEADERS with minimum six or more years experience in piping drawing office work, and with some experience of supervising other draughtsmen.
- PIPING & ELECTRICAL DRAUGHTSMEN with minimum four or more years of experience.

Realistic salaries will be offered to qualified candidates. All applicants should be exempted from Work Permit obligations and should be fluent in English.

Interested parties are requested to contact Mr. Anand, Tel: 666142-4 Ext. 43 for further information and appointments or mail resumes to P.O. Box 3394, Tehran, Attn: Personnel Dept.

سیکل اول

تعدادی سیکل اول متوسطه آشنا به امور برق استخدام میشود

۸ تا ۱۰ صبح خیابان ویلا ـ خیابان دامغان شماره ۶ مراجعه نمایند .

کارخانجات رنگسازی رنگین استخدام مینماید

۱ـ دوشیزه یا بانوی ماشین‌نویس با مدرک دیپلم و حداقل دو سال سابقه کار.
۲ـ دوشیزه یابانوی ماشین‌نویس فارسی و لاتین با آشنائی به زبان انگلیسی .
۳ـ راننده‌لیفت‌تراك با سابقه‌کار موتر.
۴ـ تعمیرکار برق .
۵ـ تعمیرکار ماشین‌آلات‌صنعتی.
۶ـ تعمیرکار اتومبیل‌های دیزل.
۷ـ کمك حسابدار با مدرك‌دیپلم و حداقل دو سال سابقه‌کار موتر.
۸ـ بانو یا دوشیزه تلفن‌چی .
۹ـ راننده پایه دو شخصی با حداقل ۵سال سابقه کار .
لطفا روزهای شنبه‌الی چهارشنبه از ساعت۸الی۴ بعدازظهر بکارگزینی کارخانجات رنگسازی رنگین واقع‌در کیلومتر۸جاده‌مخصوص کرج‌ایستگاه شهوند خیابان رنگین مراجعه‌نمائید

منشی مخصوص

ـ باآشنائی کامل به زبان های فارسی وانگلیسی
ـ داشتن حداقل سه سال سابقه کار درمنشیگری
ـ آشنائی کامل به‌مکاتبات خارج ازکشور

سرپرست اعتبارات اسنادی

ـ با حداقل ۵ سال سابقه کار در تدارکات خارجی و آشنائی کامل به امور بیمه و اعتبارات اسنادی
ـ آشنائی کامل‌به زبانهای‌فارسی و انگلیسی

متقاضیان می توانند با آدرس : خیابان تریا چهارراه‌روزولت‌ساختمان شماره ۱۰ مراجعه یا با تلفن های ۹ـ ۸۳۹۳۶۰ تماس حاصل نمایند .

آگهی برای اطلاع صاحبان سهام شرکت سهامی خاص

کشت‌وصنعت جیرفت

باتوجه به تصمیم مجمع عمومی فوق‌العاده مورخ ۳ر۱۰ر۳۶ دایر برافزایش سرمایه شرکت از مبلغ دویست و بیست میلیون ریال‌بمبلغ چهارصد میلیون ریال بدینوسیله‌به اطلاع‌صاحبان‌سهام‌شرکت میرساند که چون صاحبان سهام شرکت در خرید سهام ناشی از افزایش‌سرمایه دارای حق تقدم میباشند بنابراین‌از صاحبان سهام شرکت درخواست میگردد مبلغ سهام ناشی از افزایش سرمایه را که به‌آنان تعلق می‌گیرد حداکثر تا تاریخ ۱۵ر۱۲ر۲۵۳۶ بحساب شماره ۸۱۷۰۸ بانك ملی ایران شعبه بازار پرداخت نموده و رسید پرداخت سرمایه رابه‌شرکت ارسال‌دارند.

توضیح اینکه در نتیجه افزایش سرمایه تعداد هیجده هزار سهم با نام ده هزار ریالی عرضه خواهد گردید. صاحبان سهام‌میتوانندبرای اطلاع‌ازتعدادسهامی که‌با توجه به حق تقدم به‌آنان تعلق میگیرد بدفتر شرکت مراجعه نمایند. بدیهی‌است در صورتیکه صاحبان سهام شرکت تا تاریخ ۱۵ر۱۲ر۳۶ مبلغ افزایش سرمایه خود را پرداخت ننمایند حق‌تقدم خودرا از دست خواهندداد.

شرکت سهامی خاص کشت وصنعت جیرفت

آگهی استخدام نماینده‌علمی داروئی)

یك شرکت داروئی بین‌المللی برای ویزیت فرآورده‌های داروئی خودبرای تهران‌واستانهای (فارس- گیلان- مشهد- مازندران) احتیاج به نماینده علمی تمام‌وقت با شرایط زیر دارد
۱ـ حداقل معلومات داشتن دیپلم ششم‌طبیعی
۲ـ دارای معافی یا برك خاتمه خدمت ازنظام وظیفه عمومی
۳ـ داشتن گواهینامه رانندگی
۴ـ دارا بودن اتومبیل‌شخصی
۵ـ سن بین ۲۵ تا ۳۰ سال
۶ـ داوطلبین برای استانها باید مقیم مرکز استان باشند .
خواهشمنداست روزهای ۵شنبه‌وشنبه۱۵ و۱۷ دیماه ازساعت ۹ صبح الی ۱ بعدازظهر به‌خیابان شاه‌عباس شماره ۱۰۴ طبقه ششم مراجعه‌نمایند.

استخدام منشی

یکنفر منشی که تسلط کامل بمکاتبات اداری‌و بایگانی‌و تایپ‌فارسی ولاتین داشته‌باشد باحقوق ومزایای مکفی‌استخدام مینمائیم. حائزین‌شرایط میتوانند همه‌روزه باستثناء پنجشنبه و جمعه به خیابان نادری ساختمان تولیددارو پلاك ۲۴۷ مراجعه یا با تلفن های ۳ـ۶۱۸۲۰۲ تماس حاصل فرمایند .

DOWNLANDS COLLEGE, forty miles from London, situated in twelve acres of beautiful English countryside, can offer a few vacancies for pupils who would like: (a) To improve their academic standards: (b) To learn English: (c) To be trained in any individual career for which they are suited.
The college is catering for not more than sixty pupils as the aim is to create an individual syllabus for each student's needs. Excellent facilities for sport, social activities, foreign languages and music.
For further details please contact Downlands College at Parkfield, Isaacs Lane, Haywards Heath, West Sussex, RH16 4BQ, ENGLAND.
(Telephone: 0444 - 412190).

استخدام مترور

دفتر مهندسین مشاور در تهران احتیاج به چند نفر مترور با سابقه دارد.
متقاضیان میتوانند به آدرس خیابان کورش‌کبیر روبروی بی‌سیم پهلوی شماره ۹۵۴ طبقه چهارم مراجعه فرمایند .

شرکت شورترس ـ آیکاس کانتینانتل

داوطلبان مشاغل ذیل را که واجد شرایط باشند‌استخدام‌مینماید:
۱ـ انباردار آشنا بخواندن و نوشتن زبان انگلیسی دارای حداقل ۳سال سابقه کار در انبارداری
۲ـ تحویلدار با شرایط ردیف یك
۳ـ کارمند با آشنائی عمومی به وسائط‌نقلیه (موتوری) شرایط(تهیه گزارش‌روزانه ازوضعیت وسیله نقلیه وآشنائی کامل به قسمتهای‌مختلف وسیله نقلیه و دانستن زبان انگلیسی)
۴ـ سرکارگر برق دارای حداقل ۳سال‌تجربه در کار سرپرستی کارهای برقی
۵ـ کمك مکانیك با حداقل یك‌سال تجربه در کار میکانیکی
۶ـ مکانیك ماشینهای سنگین (ساختمانی) با حداقل ۱۰ سال تجربه در کار میکانیکی ماشین های سنگین ساختمانی)
۷ـ مکانیك آشنا بزبان انگلیسی با حداقل ۳سال تجربه در کار مکانیکی کامیون‌و ماشین آلات ساختمانی
۸ـ سرپرست قسمت نگهداری ابزار آلات با آشنائی کامل بەزبان انگلیسی و حداقل ۵ سال تجربه کار .
شرایط (صادرکردن و نگاهداری گزارش از صورت ریز اجناس)
۹ـ مکانیك موتورهای دیزل با حداقل ۱۰سال تجربه مکانیکی در انواع موتورهای دیزل
۱۰ـ لوله‌کش با حداقل ۳سال تجربه درکار لوله‌کشی و کارگذاری لوله
۱۱ـ سرپرست انبار با آشنائی کامل‌به‌زبان انگلیسی وحداقل ۵سال تجربه درکارانبارداری و حداقل ۳سال تجربه در کار سرپرستی انبار
۱۲ـ جوشکار با تجربه کافی درکار جوشکاری (کسانیکه آشنائی بزبان انگلیسی داشته باشند مقدمند.)
متقاضیان میتوانند همه‌روزه بین ساعات ۸ صبح تاه بعدازظهر با تلفنهای ۳۹ تا۸۳۵۲۳۱ داخلی ۲۱۲ تماس حاصل فرمایند .

مینو

استخدام کارگرزن

گروه صنعتی مینو جهت تکمیل کادر بسته‌بندی داروئی خودتعدادی خانم بسته‌بند را با حقوق و مزایای مکفی و با برخورداری از امکانات رفاهی (سرویس ایاب‌و ذهاب، غذای گرم استفاده از خدمات درمانی و بازنشستگی و حوادث و دریافت‌وام های ضروری ، رهن و خرید مسکن طبق مقررات ، خرید ارزان‌و اقساطی از شرکت تعاونی ، استفاده از صندوق تعاون- رفاه شرکت) با شرایط زیر استخدام مینماید .
۱ـ حداقل معلومات ششم‌ابتدائی
۲ـ حداکثر سن ۳۰ سال
واجدین شرایط‌میتوانند همه‌روزه جهت استخدام به دفتر کارگزینی گروه صنعتی مینو واقع در کیلومتر ۸ جاده مخصوص کرج- کوچه مینو یا دفتر استخدام مینوواقع درخیابان ۲۰ متری فلاح نبش ۱۶ متری‌حسینی مراجعه فرمایند .

استخدام منشی

یکی‌از کارخانجات تولیدی برای دفتر فروش خود حوالی میدان ونك به یکنفر منشی مسلط‌به تایپ فارسی و لاتین وآشنائی به زبان انگلیسی استخدام مینماید .
تلفن ۵ـ۶۸۰۵۸۳

کارگرساده

۵۰ نفر کارگر ساده استخدام میشوند

۸ تا ۱۰ صبح خیابان ویلا- خیابان دامغان شماره ۶ مراجعه نمایند.

OTIS ELEVATOR CO. IRAN LTD.

HAS A VACANCY FOR A-
"SERVICE SALES REPRESENTATIVE"

QUALIFICATIONS:

Iranian Nationality
College or High school graduate.
Fluent in written and spoken English.
Exemption from military service.

Salary 65.000 Rials plus fringe benefits and 5 day week.

Age 22-32 years.

Contact Mr. H. Naghibi. Between 2.00 p.m. and 5.00 p.m.

Telephone: 623290 - 622361.

آگهی استخدام

شرکت‌سهامی‌عام‌نوردولوله‌اهواز

برای دفتر مرکزی خوددر تهران به چند نفر جوان حسابدار لیسانسیه با تجربه کار در حسابداری صنعتی ، یامالی یاحسابرسی نیازمند است .
متقاضیان واجد شرایط میتوانندتاآخردیماه جاری صبح هااز ساعت ۹½ تا ۱۲ وبعداز ظهر ها از ساعت ۱۵ تا ۱۶½ (به استثناء روزهای پنجشنبه) به کارگزینی دفتر مرکزی شرکت در تهران خیابان حافظ ـ ساختمان بانك کار طبقه۱۴ مراجعه فرمایند

مورد نیاز یک شرکت آمریکائی تعدادی دیپلمه هنرستان برق و مکانیک برای سرویس و تعمیرات آسانسور

از شنبه تا چهارشنبه از ۸ تا۹صبح به آدرس خیابان شاه عباس شمالی کوچه چهارم پلاك ۲۴ طبقه سوم آقای مهندس یزدان‌مراجعه نمایند.

First class Manufacturers and direct exporters of WHEAT STRACHES in Holland invite equiries through IRAN EUROPE TRADING COMPANY. LTD.

Rotterdamschedijk 187

P.O. Box 3027

telex 27192 Iran NL

Schiedam-Holland.

خانمها باچندساعت کاراضافی به‌بودجه‌ماهیانه‌خود کمک کنید

کلنتا شرکت اروپایی که مانند تمام شرکت های لوازم زیبایی جهان طالب بدست آوردن‌بازار ایران است بدین منظوربه‌شما خانمها چندساعت کار اضافه پیشنهاد می کند لطفا برای تعیین‌وقت با تلفن ۸۲۴۸۳۳ از ۹ الی ۲ بعداز ظهر

آگهی استخدام

جمعیت بهزیستی و آموزشی فرح پهلوی‌برای تکمیل کادر فنی‌خودافراد زیر را بخدمت‌میپذیرد:
۱ـ مهندس راه وساختمان
۲ـ تکنیسین ساختمان
داوطلبان واجد شرایط عمومی استخدام می‌توانند برای کسب اطلاعات بیشتر همه روزه‌در ساعات اداری غیراز پنجشنبه و ایام تعطیل‌بامور اداری جمعیت واقع در خیابان میرداماد- میدان محسنی ـ خیابان فرناز- نبش کوچه چهارم مراجعه نمایند .

استخدام سکرتر ورانندە

یک شرکت آلمانی افراد زیر را بهمکاری دعوت می‌نماید:
۱ـ یکنفر سکرتر که بزبان آلمانی یا انگلیسی‌تسلط داشته باشد وضمنا ماشین نویسی فارسی را خوب بداند.
۲ـ یکنفر راننده مجرب ومسلط که کمی آلمانی یا انگلیسی بداند.
داوطلبان ازروز یکشنبه ۱۸ دیماه از ساعت ۸ صبح الی ۲ بعد ازظهر به نشانی خیابان پهلوی ـ بالاتر از خیابان ظفر خیابان بابك ، پلاك ۸۶ مراجعه یابا تلفن های ۲۲۳۵۲۷ ـ ۲۲۱۸۷۱ آقای فلادونگ، تماس حاصل نمایند.

EXCLUSIVE SMALL FINISHING SCHOOL at the seaside in England. Offers high standard education for young ladies over fourteen, who wish to learn English and other foreign languages, and to be introduced to Western culture, social graces, domestic science, cihld care, and any other individually chosen career. Under the supervision of an eminent educationalist. Acceptance only by recommendation. For more details please contact Professor Albes, 30 Saffrons Road, Eastbourne, BN21 1DU, ENGLAND.
(Telephone: 0323- 28543).

English Instructors

A leading commercial firm requires to employ two part time English Instructors with minimum 5 years experience during afternoons. The applicants are invited to send their resume to P.O. Box 652, not later than 15th January, 1978.

کنترلر

تعدادی کنترلر کیفیت جهت کار در کارخانه صنعتی باشرایط زیر استخدام میشود .
۱ـ تجربه در کارخانجات صنعتی
۲ـ تحصیلات سیکل اول متوسطه به بالا
۳ـ داشتن برك پایان خدمت سربازی یا دائم
داوطلبین استخدام ۸ تا ۱۰ صبح به خیابان ویلا- خیابان دامغان شماره ۶ مراجعه فرمایند .

نیازمندیهای اطلاعات

تلفنهای: ۳۱۱۲۲۹-۳۱۱۲۳۰

استخدام

یک شرکت تولیدی به افراد زیر نیازمند است

۱ـ فوق لیسانس یا لیسانس درمدیریت امور بازرگانی یاحداقل دو سال سابقه کار

۲ـ فارغ التحصیل دبیرستان

با حداقل سه سال سابقه در حسابداری صنعتی

داوطلبان میتوانند هر روز با شماره ۹۵۳۰۲۴ تماس حاصل نمایند

کارخانجات رادیو تلویزیون بلر استخدام میکند

کارگر زن ومرد برای کاردرقسمت مونتاژ تلویزیون باشرایط ومزایای خوب استخدام میشوند.

داوطلبان بین ساعت ۷٫۵ تا ۵ بعدازظهر شخصا به قسمت کارگزینی کارخانجات بلر ـ واقع درتهران‌نو ـ ایستگاه پل خیابان‌سی‌متری نیروی هوائی مراجعه نمایند.

دوشیزه یابانو برای کار بسته‌بندی لوازم آرایش درخیابان قدیم شمیران

عده‌ای دوشیزه یا بانو برای کار بسته‌بندی لوازم آرایش با حداکثرسن ۳۵ سال و با سواد استخدام میشود حداقل حقوق ۸۵۰۰ریال‌با پرداخت ۱۰۰ روز سود سهام و امکان سه ساعت اضافه‌کار در روز درصورت علاقه به خیابان قدیم شمیران بالاتر از سه راه ضرابخانه کوی لاجوردی کارخانه بلنداکس.

استخدام

مشاغل مشروحه زیر مورد احتیاج است.

۱ـ کنترلر باتحصیلات سیکل اول
۲ـ سیکل اول متوسطه آشنا به امور برق
۳ـ برقکار صنعتی
۴ـ جوشکار کاربیت
۵ـ خمکار وقیچی کار
۶ـ نجار ماشین کار
۷ـ پیشخدمت خانم وآقا
۸ـ کارگر ساده

داوطلبین استخدام ۸ تا ۱۰ صبح به‌خیابان ویلا ـ خیابان دامغان شماره ۶مراجعه فرمائید.

استخدام حسابدار لیسانسیه

با دو سال سابقه کار در شرکتهای تولیدی حداکثر سن ۳۵ سال و معافی استخدام‌میشود. خیابان‌قدیم شمیران‌بالاتر ازسه‌راه ضرابخانه انتهای کوچه لاجوردی کارخانه بلنداکس.

استخدام انباردار

شرکت تولیدی بال‌مورال

به یك نفر انباردار که آشنائی کامل به سیستم انبار و کاردکس داشته باشد جهت کاردر شهرستان رشت احتیاج دارد.

آدرس: تهران ـ بوذرجمهری چهارراه گلوبندك پاساژ بلا طبقه دوم پلاك ۲۰

بیست راس اسب فروشی

بیست راس اسب خوب یکجا بفروش میرسد علاقمندان از ساعت ۹ تا ۱۲ صبح واز۲ تا۵ بعد از ظهر باتلفن های ۲۷۳۹۲۶ ـ ۲۷۷۶۹۵ تماس بگیرند.

بیك نفر منشی مسلط به تایپ فارسی برای تمام وقت نیازمندیم

تلفنهای ۲۳۵۷۳۳ ـ ۲۳۹۱۴۴

به یك خانم ماشین نویس ورزیده دیپلم یا حوددیپلم بطورتمام‌وقت موردنیازاست

۶۴۳۸۹۷

مؤسسه اطلاعات

بتعدادی دوشیزه یا بانو با تحصیلات سیکل جهت کادر فنی نیازمند است. داوطلبان‌میتوانند همه‌روزه از ساعت ۸ الی ۴ بعدازظهر بکارگزینی موسسه اطلاعات واقع در خیابان خیام ساختمان روزنامه اطلاعات مراجعه نمایند.

استخدام مهندس

مهندسین مشاور معمار و شهرساز که جزو مهندسین مشاور قدیمی وطرازاول‌سازمان‌برنامه بوده و در یکی ازنواحی کم‌تراکم شمال تهران استقرار دارد افراد نامبرده ذیل راکه حداقل‌پنج سال سابقه کار پس از پایان تحصیل و تسلط کامل بزبان انگلیسی داشته باشند با شرایط خیلی‌خوب منجمله کار دائم درسطح بالاوهمچنین برخورداری از مزایای ویژه درصورت‌ابرازکارآئی و لیاقت خاص، به همکاری دعوت مینماید.

مهندس معمار جهت مدیریت اداری
مهندس معمار جهت مدیریت فنی
مهندس معمار جهت مدیریت فنی وتهیه طرح
مهندس تاسیسات جهت مدیریت فنی وتهیه طرح
مهندس برق جهت مدیریت فنی و تهیه طرح

خواهشمند است سوابق تحصیل و مشاغل قبلی و همچنین شرح حال‌وحقوق‌مورد درخواست را همراه بادستخط خودتان به راهنمای شماره «۶۵۵» روزنامه «اطلاعات» ارسال فرمایند.

گروه صنعتی بهشهر چند نفر ماشین نویس دوزبانه را باشرایط ذیل دعوت به همکاری مینماید:

۱ـ داشتن مدرك دیپلم متوسطه (دیپلمه های منشی‌گری و بازرگانی مقدمند)
۲ـ تسلط به تایپ فارسی و لاتین
۳ـ دارا بودن برك معافیت دائم

واجدین شرایط به‌نشانی‌خیابان سپهبدزاهدی شماره ۵۶ مراجعه فرمایند.

استخدام

شرکت تولیدی بچند نفر کارمند دارای دیپلم وسابقه کار در حسابداری نیاز دارد

تلفن ۹۶۲۰۱۹ـ ۹۶۱۸۲۱

شرکت سهامی فروشگاههای بزرك کورش

بلو نفر دکوراتور که حداقل‌سه سال‌سابقه‌کار درزمینه دکوراسیون فروشگاهی داشته‌باشندنیازدارد از داوطلبان واجد شرائط خواهشمند است همه‌روزه به‌استثنای‌ایام تعطیل بفروشگاه کورش‌پهلوی قسمت آتلیه برای‌انجام مصاحبه و انتخاب مراجعه فرمایند.

آگهی استخدام

افرادزیرجهت کارگاه‌شهرستان موردنیازاست

۱ـ کمك‌حسابدار
۲ـ تعمیرکار اتومبیل

تلفن ۶۵۶۶۰۷

تایپیست فارسی‌ولاتین نیازمندیم

کیگان‌ترانس تلفن ۸۴۳۶۵۵

تدریس زبان ترکی

برای داوطلبین تحصیل در کشور ترکیه و علاقمندان ترم‌زبان ترکی انجمن از روز شنبه۱۷ دیماه تشکیل خواهد شد ساعات تدریس چهار تا شش بعدازظهر روز های شنبه دوشنبه چهارشنبه

نشانی ـ خیابان پهلوی ایستگاه محمودیه تلفن ۲۹۰۷۲۷

انجمن دوستی وفرهنگی ایران وترکیه

استخدام ماشین نویس فارسی

یك خانم ماشین نویس فارسی که کمی هم انگلیسی بداند باحقوق مکفی استخدام میشود.

شاهرضا ـ روبروی دانشگاه تهران ـ شماره ۲۷۸

شرکت‌هانری ـ تلفن: ۶۶۳۴۶۱

استخدام ویزیتور

به‌افراد باتجربه‌ای که‌درامورخرید وفروش کارهای ساختمانی وارد هستند نیازمندیم. تلفن های: ۲۳۵۷۳۳ ـ ۲۳۹۱۴۴

شرکت سهامی عام‌کارخانجات پروفیل نیمه‌سبك

استخدام مینماید

۱ـ چند نفر دوشیزه یا بانوی‌تلفنچی که دارای تحصیلات حدود دیپلم‌باشند، آشنایان به زبان انگلیسی‌حق تقدم‌خواهند داشت.
۲ـ تعمیرکار ماشین آلات صنعتی
۳ـ کارگر ساده

داشتن برگ معافی‌و سواد خواندن و نوشتن ضروری‌است داوطلبان‌میتوانند بکارگزینی شرکت واقع در کیلو متر ۱۰ جاده تهران‌به‌ساوه (محل کارخانه) مراجعه‌ویابوسیله تلفن های ۹۶۱۰۰۱ تا ۹۶۱۰۰۵ تماس بگیرند.

یك‌شرکت ساختمانی آلمانی

جهت قسمت حسابداری خود (محاسبه‌دستمزدوحقوق‌کارگران) بیك حسابدار باسابقه باشرایط زیر نیازمند است:

۱ـ تسلط بزبان‌آلمانی‌یاانگلیسی
۲ـ ارائه سوابق کار در زمینه مربوط

لطفا جهت مصاحبه باتلفنهای: ۸ـ۹۶۹۰۱۷ مراجعه فرمائید

کالج فروشی در انگلستان

یك کالج خصوصی در ایالت لفت انگلستان‌که دارای‌دوره های زبان، منشی‌گری وجی.سی.ئی می باشد باملك آن‌به قیمت نازل بفروش‌میرسد. طالبین می توانند بعدازظهر ها بین ساعت ۴٫۴۵ تا ۷ باتلفن ۹۳۷۴۵۵ و صبحها بین ساعت ۷ تا ۹ باتلفن ۶۸۰۲۱۳ تماس حاصل فرمائید.

تلفنچی زن

بیمارستان نتردام دوفاتیما بتعدادی تلفنچی‌زن‌با شرایط زیر استخدام مینماید:

۱ـ آشنائی به زبان انگلیسی
۲ـ مسلط به دستگاه رادیوئی

جهت همکاری بااورژانس بزرك تهران

۳ـ دارای سابقه کار مفید

داوطلبین میتوانند همه روزه به کارگزینی بیمارستان واقع‌در یوسف‌آباد (خیابان محمدرضا شاه) کوچه بیست‌ویکم مراجعه و یا باصندوق پستی ۴۱٫۳۲۴۲ مکاتبه نمایند.

شرکت پیش‌داس

بیك‌نفر خانم ماشین‌نویس فارسی‌و لاتین که تسلط‌کامل بزبان‌انگلیسی‌داشته باشدنیازمندیم ۶۴۰۴۵۵ و ۶۴۰۴۴۴

متخصص سرویس لوازم آزمایشگاهی

به یکنفر تکنیسین لوازم آزمایشگاهی باسابقه کار در این رشته باحقوق و مزایای بسیار عالی استخدام میشود لطفا برای اطلاع و شرایط با تلفن‌های ۶۶۵۰۲۵ و ۶۴۴۱۴۸ و ۶۴۲۱۹۱ تماس حاصل فرمائید

استخدام

شرکت ساختمانی جهت‌کار در همدان بافراد زیر نیازمند است.

۱ـ مترور کارهای ساختمانی و راهسازی با سابقه.
۲ـ نقشه‌بردار مجرب باسابقه حداقل ۷سال.

متقاضیان با تلفنهای ۶۸۱۵۳۸ و ۶۸۱۵۴۸ تماس بگیرند.

شرکت ساختمانی پل

به پیروی از منویات شاهنشاه آریامهر شما هم می‌توانید صاحب خانه شوید ۱۴۰ متر زمین ۷۰متر بنا قیمت ۱۲۰۰۰۰ تومان درشرق تهران اراضی (مسعودیه) باآب و برق ۲۰٪ نقدا بقیه به اقساط ماهیانه ۲۰۰۰ تومان‌باسودبانکی (تحویل یك سال) آدرس خیابان میرداماد خیابان نفت انتهای‌کوچه دوم جنب بزرك راه شاهنشاهی دفتر ساختمانی پل طبقه دوم تلفن ۲۲۲۸۶۶

معاوضه یافروش

سرقفلی مغازه با یك اطاق ووسایل از یك آپارتمان در شمال شهر مغازه تخلیه و آزاد است «بویژه برای فروش بلیط هواپیما و دفاتر وهر شغل دیگر» مناسب دارای آب برق تلفن مستقل دکور تکمیل درب میرال واقع در روزولت‌میدان ۲۵ شهریور جنب هتل دیاموند‌اول خیابان‌تابنده پلاك ۱۰ تلفن ۸۳۱۴۸۹ و ۸۲۷۵۴۸

پخش مصالح ساختمانی

سیمان وارداتی ـ آجر ـ کاشی ـ آهن‌آلات شرکت پیش‌داس تلفن ۶۴۵۴۴۴ و ۶۴۵۴۵۵

قابل توجه کلیه وزارتخانه ها و ادارات محترم وشرکت های معتبر.

فروشگاه و تعمیرگاه ۱۰۵ ایران ناسیونال

با کادر مجهز از بهترین تعمیرکاران مجرب و آزموده آماده انجام هرگونه خدمات‌وسفارشات جهت تعمیرات کلی و جزئی میباشد.

نشانی: انتهای خیابان شاهپور تعمیرگاه ۱۰۵ ایران ناسیونال

۵۲۰۴۷۱ و ۵۲۱۷۸۹

حاج‌علی‌اکبر توسل‌باقری اخوان گلپایگانی

شرکت مهندسی وبازرگانی پارس

نماینده انحصاری محصولات خانگی

جنرال الکتریک وهات پوینت

جهت توسعه و تقویت کادراداری و سرویس خود استخدام میکند:

۱ـ کارمند ارشد انبار، دیپلمه، باحداقل ۵ سال سابقه کار، اشنا بزبان انگلیسی، حداکثر سن ۳۵ سال
۲ـ کارمند اداری، با۲ سال سابقه کار، دیپلمه
۳ـ کارمند باآشنائی به‌امور تبلیغات وچاپ، دیپلمه، آشنا بزبان انگلیسی
۴ـ بازاریاب‌لوازم‌خانگی، باحداقل ۳ سال سابقه کار در امورفروش دیپلمه
۵ـ سرویس کار ورزیده‌لوازم خانگی، جهت کار در تهران و شهرستانها، باحداقل ۲ سال سابقه کار و حداکثر سن ۳۵ سال
۶ـ کارآموز فنی برای‌کاردر تعمیرگاه لوازم خانگی، پس از طی یکدوره آموزشی درتعمیرلوازم خانگی، حداکثر سن ۲۵ سال تحصیلات پایان سیکل اول و یا معادل آن
۷ـ کارمند امور نگهبانی باحداقل ۵سال سابقه کار و اشنائی بزبان انگلیسی
۸ـ تحصیلدار باضامن معتبرو ۳سال سابقه کار، تحصیلات سیکل اول و یامعادل آن

شرایط

الف: کلیه متقاضیان می‌بایست دارای برك پایان خدمت نظام‌وظیفه یا معافیت دائم (غیر پزشکی)باشند. ب: برای ردیف های ۴و۵ افرادیکه دارای گواهینامه رانندگی باشندارجحیت‌دارند واجدین‌شرایط با در دست داشتن مدارك می‌توانند همه‌روزه باستثنای روز های تعطیل بین ساعات ۱۰ الی ۱۵ برای‌مشاغل ردیف‌های ۵و۶و۷ به آدرس جاده مخصوص کرج، کیلومتر ۱۴روبروی اداره تحویل‌پیکان شماره ۲ومشاغل ردیف‌های ۱و۲ و۳ و۴و ۸بخیابان حافظ بالاتر از چهارراه کالج کوچه آرژانتین، شماره۱۵و۴۷شرکت‌مهندسی و بازرگانی پارس مراجعه نمایند.

مبیران

مرکز تنها نمایشگاه مبیران در بلوار پهلوی و میدان ماده کمی بالاتر از میدان محسنی ساختمان ۱۱۸ افتتاح مشد ۲۲۶۴۶۶

محل فروش کلیه طرحهای جدید در خیابان فرح کمی بالاتر از تخت طاوس تلفن ۸۴۳۱۸۲

یک اتفاق ساده

«خوش‌بخرها» کسبه را «بدفروش» کرده‌اند

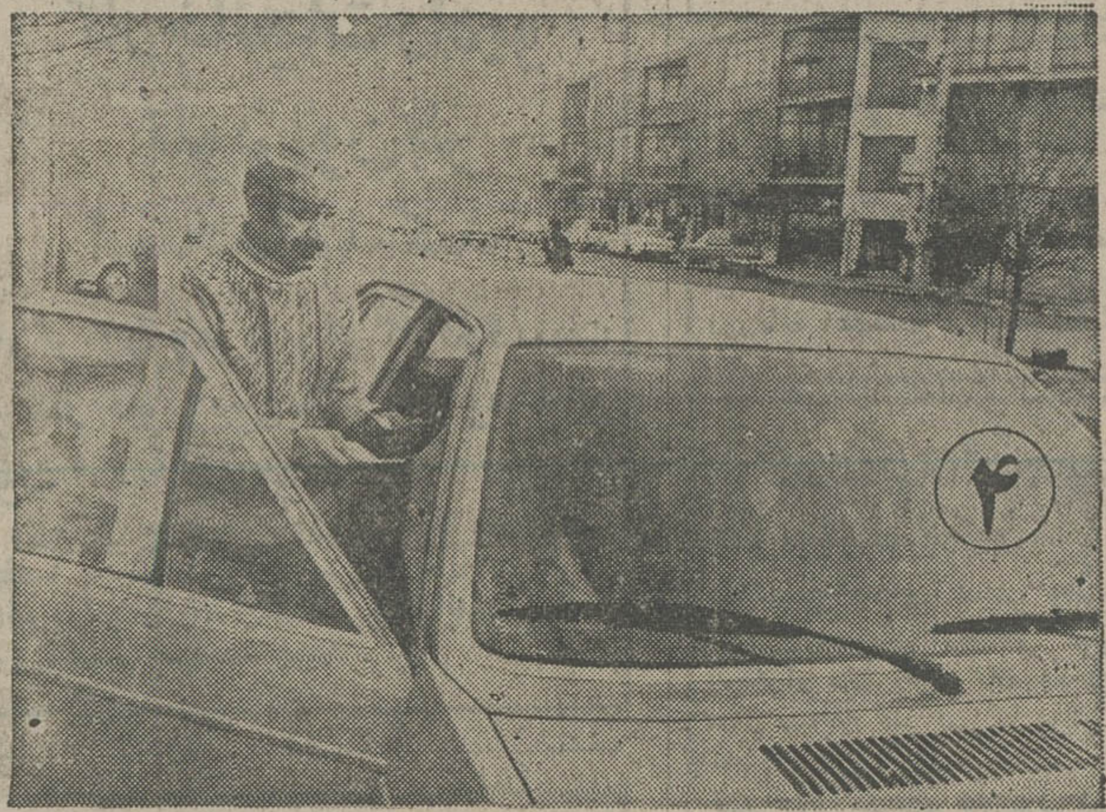

این، حقیقت محض است که چند سالی است که گران فروشی وکم فروشی از مرز تحمل گذشته، فضای کسب و کار وخرید وفروش ما را مسموم کرده، وبدنبال خود «بدفروشی» را نیز به‌ارمغان آورده است. گرانفروشی وکم فروشی پیشینه‌ای بسابقه «مبادله کالا» و خوگرفتن بشربه «داد وستد» دارد ولی «بدفروشی»، در زمینه کسب وکارما، پدیده نوظهوری است.

بدفروشی را «خوش‌خرها» پایه گذاشتند. آدمهای تازه به‌دوران رسیده‌ای که در جوال‌های انباشته از اسکناس حرمت وعزت و سروری می‌جویند ومی‌کوشند از راه «گران‌خری» به این مهم دست یابند!

«بدفروش» همان کاسبکار مودب و خنده‌روی دیروز محله است که تا دو سه سال پیش تا بامشتری چاق سلامتی نمی‌کرد و از حال وروزش نمی‌پرسید کارش‌را راه‌نمی‌انداخت. ولی حالا ، که به یمن قدوم خوش‌خرها، دیگر جنسی برای فروش به‌مشتریهای چانه‌زن در بساط ندارد، اخمهایش را درهم می‌کشد وبه‌اکراه جواب سلام مشتری را می‌دهد .

بدفروشها را باید بیشتردر میان میوه‌فروشها، سبزی‌فروشها، لبنیاتی‌ها و ... جستجو کرد که مشتری باید باقربان صدقه رفتن، یک کیلو سیب، یکدسته تربچه و یک پاکت شیر و چند عدد تخم مرغ بگیرد ... این جا دیگر پای اتاق اصناف در میان نیست که بگوئیم زورش به سر گرانفروشها‌نمیرسد، صحبت جمعیت معصوم حمایت از مصرف کننده نیست کــه بگوئیم تیغش نمی‌برد وبینی وبین‌الله دست کمیته نرخگذاری هم در کار نیست که بگوئیم خدای ناکرده دقت لازم رانداشته است ... اینجا دیگر کار، کارخوش خرهاست که «بی‌چکو چونه» جنس می‌خرند ـ خوبش را هم می‌خرند ـ و درعوض تادل فروشنده بخواهد سرکیسه را شل می‌کنند ...

به این عکس‌ها نگاه کنید که دوربین مخفی عکاس ماز چنین صحنه‌ای ضبط کرده است .

(عکس۱) آقا، قصد خریدن میوه و سبزی دارد.جلوی یکی از بازارهای روز، از اتومبیلش پیاده می‌شود. به سراغ یک میوه فروش «آشنا» می‌رود.

طرف، که مشتری شناس است تعظیم غرائی می‌کند،با احترام درگوشه‌ای می‌ایستد و برای دریافت سفارش گوش بزنگ می‌ماند ...

کاسب وخریدار سالهاست که «اسم شب» را می‌دانند فقط کافی است مشتری علامت بدهد، انواع میوه وسبزی را انتخاب کند تافروشنده، ازپستو، بهترین‌هایش‌را دستچین کند ...

(عکس۲) فروشنده، به‌پستو می‌رود، از میان شاه‌میوه‌ها بهترین‌شان را توی پاکت می‌ریزد، وچون زمینه کار در دستش است می‌داند که مشتری، از هر میوه ، چند کیلو می‌خواهد، از «آندیب» کیلوئی۲۵ تومان تا میوه خارجی «آواکادو» کیلوئی ۵۰ تومان وقارچ ومارچوبه و ... وسواس او در سوا کردن شاه میوه‌ها بحدی است که به شاگردهایش اعتماد نمی‌کند، تامبادا از دستشان در برودو یکی دوتا دانه سیب یا پرتقال یانارنگی معمولی توی پاکت بریزند ...

آخر، مشتری خیلی «آقا» است و هیچ اهل چک و چانه زدن نیست ! ...

(عکس۳) میوه‌ها دست‌چین شده ... پاکت‌ها سنگین گردید. وحالا باید به‌اتومبیل برده شود ... چه کسی برای این کار بهتر از خود میوه فروش «بدفروش»!

چون، او غیر از رسیدن به‌این نوع مشتریهای «پولدار ومحترم» کاری ندارد. شاگردها، مشتریهای دیگر را راه می‌اندازند. این «خوش‌خرها» هستند که بی‌چند وچون پول می‌دهند ـ خوب پولی هم می‌دهند ـ و خدا راخــوش نمی‌آید اگر زیاد معطل شوند ...

آقای «بدفروش» میوه‌ها را ـ در دوسه نوبت ـ به‌سوی اتومبیل آقای «خوش‌خر» می‌برد ...

(عکس٤) کار تمام شده است. آقای «بدفروش»، «سویچ» اتومبیل آقای «خوش‌خر» را می‌گیرد، در صندوق عقب راباز می‌کند، پاکت‌ها را بادقت کنار هم می‌چیند، وقتی کارش تمام شد سویچ را دو دستی به «آقا» تقدیم می‌کند و با یک تعارف: «خوش‌آمدید، قابلی نداره» به انتظار می‌ایستد !

آقای «خوش‌خر» که به صداقت آقای «بدفروش» ایمان دارد، کیفش را از جیب درمی‌آورد، از دسته اسکناسهای‌نو یکهزار ریالی یکی‌یکی بیرون می‌کشد وبدستش می‌دهد :

یکی.. دوتا . سه‌تا . چهارتا پنج تا ..آقابسه .شده چهارصد وهفتادوپنج تومن ... این را آقای «بدفروش» می‌گوید. آقای خوش خر در کیفش را می‌بندد در حالیکه آنرا در جیبش می‌گذارد از اینکه کلی عزت دید وتملق شنید خوشحال است و بقیه پول ـ ۲۵ تومان ـ را به شاگــرد میوه فروشی انعام می‌دهد .

ـ خدا بدهد برکت آقا . خداسایه شماها را از سرماکم نکند .

ومرد میوه فروش در انتظار رسیدن یک مشتری«خوش خر» تازه به‌انتظار می‌نشیند.

آگهی خرید ماشین خط کشی ودستگاه پرس گواهینامه‌ها

شهرداری سبزوار در نظر دارد یکدستگاه ماشین خط کشی جهت خیابانهای شهر ویکدستگاه پرس گواهینامه جهت استفاده اداره راهنمائی و رانندگی سبزوار خریداری نماید .

از شرکتها و موسساتی که وسائل فوق را دراختیار دارند خواهشمند است کاتولوک وقیمت وسایر مشخصات لازم را حداکثر تا آخر دیماه ۲۵۳۶ شاهنشاهی به شهرداری سبزوارارسال دارند

شهردار سبزوار ـ احمدی

تجدید آگهی مزایده شماره ۵

پایگاه هوائی بندرعباس یک باب مغازه میوه فروشی خود را از طریق مزایده واگذار مینماید پیشنهاد دهندگان میتوانند بامراجعه به شعبه تهیه ودریافت برگ شرایط و مشخصات پیشنهادات خود را تاساعت ۹ صبح روز ۲۸ر۱۰ر۳۶ به‌آجودانی پایگاه تسلیم و رسید دریافت دارند.

پایگاه هوائی بندرعباس

آ ـ ۹۱۱٤

آگهی مجمع عمومی بطورفوق‌العاده گروه فرهنگی کوروش کبیر تهران

از کلیه اعضاء محترم گروه دعوت میشود که در مجمع عمومی فوق‌العاده که در تاریخ چهارشنبه ۲۸ دیماه جاری در ساعت ٦ بعدازظهر درمحل هنرستان تشکیل می‌گردد حضور بهمرسانند .

دستور جلسه : ازدیادسرمایه و مذاکرات دیگر در باره فروش محل هنرستان

هیئت‌مدیره

آ ـ ۱۳۸٤۱

دانشگاه تربیت معلم دانشکده علوم تربیتی

پذیرش دانشجوی فوق لیسانس مشاوره وراهنمائی

دانشگاه تربیت معلم برای نیمسال‌دوم سال تحصیلی ۲۵۳۷ـ۲۵۳٦ پس ازتجدید نظر دربرنامه هــای آموزشی خود ودرارتباط با برنامه های دانشگاه تعدادی دانشجو با شرایط زیر میپذیرد :

۱ـ داشتن درجه لیسانس در یکی از رشته های : روانشناسی ، علوم تربیتی مشاوره و راهنمائی، آموزش‌ابتدائی، جامعه شناسی، علوم اجتماعی با حداقل میانگین ۳ (داوطلبانیکه معدل لیسانس آنان بین ۳ـ۵ر۲ میباشد نیز می‌توانند ثبت‌نام نمایند . صدور کارت شرکت در جلسه امتحانات آنان موکول به بررسی نمرات دروس تخصصی ونظر کمیته پذیرش خواهد بود)

۲ـ نداشتن تعهدخدمت‌در سازمانهای دولتی (داوطلبان شاغل در وزارت آموزش و پرورش‌با رعایت مقررات وزارت متبوع مامور به تحصیل خواهند شد)

۳ـ حداکثر سن‌در بهمن‌ماه۲۵۳٦ نبایدبیش‌از ۳۵ سال باشد .

٤ـ داشتن برك خاتمه‌خدمت یا معافیت دائم یا برك آماده بخدمت معتبر

۵ـ تنظیم و ارسال فرم تقاضا برابر نمونه زیر همراه‌باسایر مدارك‌تا روزدوشنبه۲٦ر۱۰ر۳٦ توسط پست‌سفارشی به‌نشانی :اداره‌کل‌خدمات آموزشی‌ـدانشگاه تربیت‌معلم‌ـ خیابان روزولت‌ـ شماره ٤۹ تهران.

مدارك لازم :

۱ـ فتوکپی لیسانس یکبرك ۲ـ فتوکپی شناسنامه یکبرك ۳ـ تائید دانشگاه یا مدرسه عالی مبنی برداشتن میانگین ۳ به‌بالا (در مورد کسانیکه معدل‌آنان بین ۵ر۲و۳ است فتوکپی‌ریز نمرات درسی دوره لیسانس الزامی است) ٤ـ چهارقطعه عکس ٤ × ۳ با درج مشخصات کامل در پشت آنها

۵ـ قبض رسید بانکی یکهزار ریال به حساب ۱۱۲۰۰ بانك بیمه ایران شعبه مرکزی درتهران (این مبلغ قابل برگشت‌نیست) ٦ـ فتوکپی برك خاتمه خدمت یا معافیت‌کامل یابرك آماده‌به‌خدمت که اعتبار آن منقضی نشده باشد .

مواد آزمون :

۱ـ زبان انگلیسی ۲ـ روانشناسی ۳ـ علوم تربیتی

برنامه آزمون ورودی

۱ـ توزیع کارت ورود به‌جلسه امتحان‌شنبه هشتم بهمن‌ماه ۲۵۳٦ ازساعت ½۸تا۱ بعدازظهر

۲ـ امتحانات کتبی روز یکشنبه نهم بهمن‌ماه از ساعت ۹ تا ½۱۲ صبح

۳ـ تاریخ اعلام نتایج آزمون‌های کتبی وانجام‌مصاحبه بعدا به‌اطلاع داوطلبان خواهدرسید .

تقاضای شرکت درآزمون ورودی

اینجانب: نام خانوادگی نام
شماره شناسنامه متولد
روز ماه سال
دارنده درجه لیسانس در رشته که‌آدرس‌پستی‌من به‌شرح زیر است:
شهر خیابان کوی
پلاك تلفن

داوطلب شرکت در آزمون ورودی دوره‌فوق لیسانس رشته مشاوره و راهنمائی دانشگــاه تربیت معلم هستم و مدارك لازم‌را بشرح فوق ضمیمه کرده‌ام .

محل امضای داوطلب م‌الف ۲۲۷۲۵

آگهی مسابقه‌ورودی دانشکده نقشه برداری (وابسته به‌سازمان جغرافیائی کشور) برای دوره لیسانس مهندسی نقشه برداری

دانشکده نقشه برداری برای‌دوره لیسانس مهنــدسی (تکمیلی) نقشه برداری در نیمسال دوم‌سال تحصیلی ۳۷ـ ۲۵۳٦ ازبین قبول شدگان درامتحانات‌ورودی کسانی که میانگین نمرات آنها بیش‌از ۱۰ باشد ، تعدادی دانشجو باشرایط زیر می‌پذیرد :

شرایط داوطلبان

۱ـ دارا بودن گواهینامه فوق دیپلم در رشته نقشه‌برداری یا کارتوگرافی

۲ـ داشتن گواهی حداقل دو سال سابقه‌کار در رشته نقشه برداری‌یا‌کارتوگرافی‌بعد ازگرفتن مدرك فوق‌دیپلم (این گواهی از طرف دانشکده نقشه برداری)رسیدگی و در صورت تائیدبه آن ترتیب اثر داده خواهد شد.)

۳ـ گواهی خاتمه خدمت‌زیر پرچم یا دارابودن معافیت غیرشکی

شرایط تحصیل

۱ـ مدت تحصیل دو سال یا چهار نیمسال و حداکثر سه‌سال‌یا شش نیمسال تحصیلی و تمام وقت(صبح‌وعصر) بوده و در مدت تابستان دوماه برنامه عملیات کارآموزی اجراخواهد شدو دانشجویان ملزم برعایت برنامه تنظیم شده از طرف دانشکده خواهند بود.

۲ـ فارغ‌التحصیلان به اخذ مدرك لیسانس مهندسی در رشته نقشه برداری نائل خواهند شد .

۳ـ میزان شهریه سالانه‌بالغ بر۱۳۰۰۰۰ریال (یکصدو سی هزار ریال می‌باشد) که‌در صورت سپردن تعهد خدمت دانشجویان می توانند از مزایای فرمان آموزش رایگان استفاده نموده واز پرداخت شهریه معاف گردند .

٤ـ داوطلبانیکه کارمند سازمان های دولتی‌می باشند باید موافقت کتبی موسسه‌ای راکه درآن بکار اشتغال دارند .مبنی براجازه ادامه تحصیل آنان بطور تمام وقت‌بدانشکده ارائه دهند.درغیر اینصورت دانشکده از ثبت نام آنان خودداری خواهد کرد.

مواد امتحانی و تاریخ مسابقه ورودی .

مواد امتحانی ـ ریاضیات ـ فتوگرامتری ـ نقشه برداری عمومی درحدفوق‌دیپلم نقشه‌برداری می باشد.

امتحان ورودی در روز جمعه ۷ر۱۱ر۲۵۳٦از ساعت ۹الی۱۲ درمحل دانشکده برگزار خواهد شد .

دریافت کارت ورودی

داوطلبان باید برای‌دریافت کارت ورود بـه جلسه آزمون صبح هااز ساعت ۸الی ۱۲ وبعداز ظهر از ساعت۱۳ الی ۱۵ روزهای چهارم وپنجم بهمن‌ماه سال جاری به دفتر دانشکده واقع در میدان شهیاد جاده فرودگاه مهرآباد مراجعه نمایند .

ثبت‌نام داوطلبان

برای ثبت نام وشرکت در مسابقه ورودی داوطلبان باید درخواست مندرج دراین آگهی را تکمیل وبه‌ضمیمه مدارك لازم جهت ثبت نام ، حداکثر تاآخروقت‌اداری‌روز یکشنبه۲ر۱۱ر۲۵۳٦ شخصا ویا بوسیله پست سفارشی به دفتـر دانشکده نقشه برداری بنشانی صندوق پستی ۱۸٤٤ ارسال دارند. به مدارکی که بعداز مهلت مقرر رسیده باشد ترتیب اثر داده نخواهد شد.

دانشکده نقشه‌برداری

برك درخواست ثبت نام دوره لیسانس مهندسی دانشکده نقشه برداری.

اینجانب دارای نام خانوادگی نام شماره شناسنامه
صادره از دارای گواهینامه فوق دیپلم در رشته نقشه برداری / کارتوگرافی

تقاضای ثبت نام و شرکت در مسابقه ورودی دوره لیسانس‌نقشه برداری رادارم مدارکی که همراه این‌برك ارسال میدارم بشرح زیر است.

۱ـ فتوکپی گواهینامه فوق دیپلم .یکبرك

۲ـ رونوشت یا فتوکپی شناسنامه

۳ـ عکس ٤ × ۳ که نام‌ونام خانوادگی‌وشماره شناسنامه خودرا در پشت آنها نوشته‌ام ۳ قطعه

٤ـ رسید بانکی بمبلغ۱۵۰۰ ریال به حساب جاری شماره ۹۰۰۲٤ بانك ملی‌ایران شعبه‌شهیاد

۵ـ گواهی لااقل دو سال سابقه خدمت در رشته نقشه برداری یا کارتوگرافی.

٦ـ موافقت کتبی موسسه‌ای که داوطلب در آن بکار اشتغال دارد وبا ادامه تحصیل داوطلب بطور تمام وقت بمدت حداقل دوسال تحصیلی بعنوان دانشکده نقشه برداری(درصورتیکــه داوطلب کارمند موسسه دولتی باشد)

۷ـ فتوکپی برك پایان خدمت وظیفه عمومی‌یا معافی غیر پزشکی .

نشانی شهر خیابان کوی
پلاك شماره‌تلفن تاریخ

م‌الف ۲۳۱٤۰ محل امضای داوطلب

قطعنامه کنگره فوق‌العاده حزب رستاخیز ملت ایران صادر شد

ماشین‌های تبلیغاتی جهنمی استعمارگران

برای نفوذ در میان ملت مابکار افتاده است

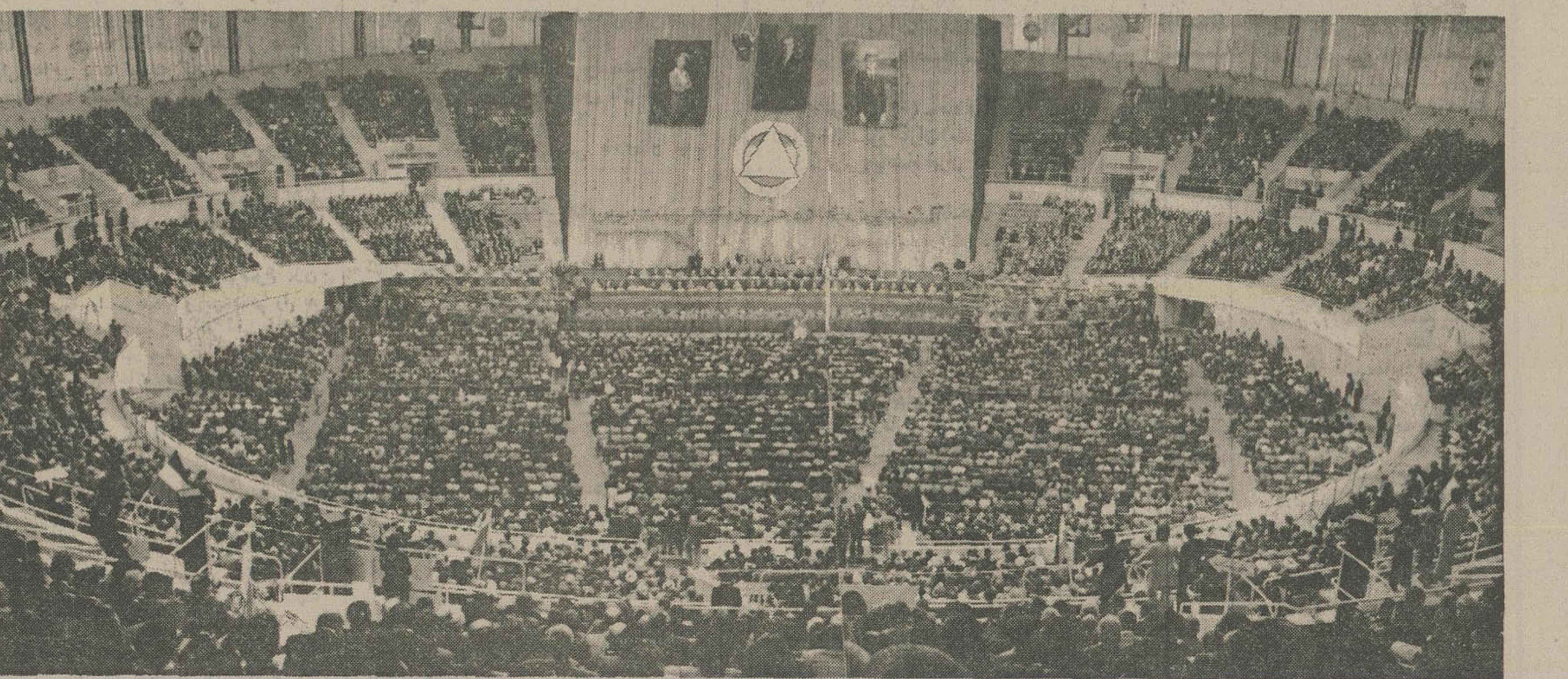

هزاران نفر در کنگره فوق‌العاده حزب رستاخیز ملت ایران شرکت کردند و بار دیگر وحدت ملی ایرانی در برابر تحریکات استعمارگران را به ثبوت رساندند.

باندهای مشترک استعمارگران سرخ وسیاه برضد وحدت و تمامیت ما تبلیغ و اقدام میکنند

کنگره فوق‌العاده حزب رستاخیز ملت ایران، با شرکت متجاوز از پنجهزار عضو اصلی کنگره و حضور پنجهزار تن از دعوت شدگان در روز چهارشنبه چهاردهم دی ماه دوهزار و پانصدوسی و شش شاهنشاهی در تهران، ورزشگاه آریامهر تشکیل گردید.

این کنگره با شکوه کار خود را با پیام الهام بخش شاهنشاه آریامهر آغاز کرد و پس از شنیدن نظریات و پیامهای شرکت کنندگان در کنگره، اینک حاصل بحث ها و ابراز نظرها را برای اطلاع ملت ایران و همه ملت های جهان اعلام میدارد.

تشکیل کنگره فوق‌العاده حزب رستاخیز ملت ایران فرصت تازه ای پدید آورده است تا ملت ایران یکبار دیگر اعتقاد کامل و ایمان راسخ خود را باصول بنیان نظام شاهنشاهی، قانون اساسی و انقلاب شاه و ملت اعلام دارد و میثاق دیرینه خویش را بافرمانده عالیقدر، بزرگ رهبر ایران زمین شاهنشاه آریامهر تجدید و تحکیم نماید و خون و شرف خود را وثیقه وفاداری باین پیمان مقدس قراردهد.

ملت ایران که هزاره هائی چند از تاریخ وحدت و استقلال را با نظام شاهنشاهی طی کرده است و در طول دوقرن اخیر در برخورد باسیاستهای استعماری یکی از دشوارترین مراحل حیات سیاسی خود را گذرانده است، با تکیه بدست آوردهای تاریخی، نظام شاهنشاهی را ضامن بقای حیات خود میداند و اینک به عصر رستاخیز درآستانه دورانی از شکوه و بزرگی خود قرارگرفته است، بهمین دلیل ملت ایران مواضع حیاتی خود را که ثمره دوانقلاب بزرگ مشروطیت و انقلاب شاه و ملت است ارج میگذارد و پاس میدارد.

ملت ایران قانون اساسی خود را که خون بهای شهیدان و کوشندگان استقرار حکومت قانونی است گرامی میدارد و رعایت موازین آن را درراه تکامل دموکراسی ایران ضرور میداند و بنیانگزاری حزب رستاخیز ملت ایران را به نشانه امکان مشارکت همگان درسرنوشت سیاسی ملت، بعنوان اصیل ترین و مناسبترین وسیله استحکام مبانی دموکراسی میشناسد.

ملت ایران انقلاب شاه و ملت را گرامی میدارد و آن بنیادهای متین فکری را که منشاء اصول نوزده گانه این انقلاب بوده است از زمره اصول مرامی حزب رستاخیز ملت ایران که مظهر تشکل ملی ما دربرابر مطامع استعمارگران است میداند.

مبانی فکری اصول انقلاب شاه و ملت که مرام رستاخیز ملت ایران است دربرابر اصول ایدئولوژیک و مرامی متداول درجهان کنونی حزب مارا از موهبت یک سنگر فکری وایدئولوژیکی استوارومتین برخوردار میسازد، زیرا به موجب مبانی انقلاب شاه و ملت درعین حال که مصالح و منافع ملی به بهترین شکل صیانت میشود حقوق و منافع فردی نیز مورد حمایت قانون قرار میگیرد. به موجب این اصول است که امکان توزیع عادلانه درآمد ملی از طریق گسترش مالکیت خانواده های کشاورز و کارگر و دیگر گروههای اجتماعی درسازمانهای تولیدی پدید آمده است و به موجب این اصول است که منافع ملی درجهت رفاه همگان وتوسعه ملی تجویز و تثبیت گشته است.

ملت ایران ارزش و اهمیت مواضع فکری اصول انقلاب شاه و ملت را با مقایسه نظام‌های اقتصادی و اجتماعی متداول در جهان بخوبی میداند و از این مواضع استوار چون گرامی ترین دستاوردهای انقلاب خود دفاع میکند. ملت ایران با اتکاء بر مرام رستاخیز در برابر استعمارگران کنونی از اصول مرامی متینی دفاع میکند که در عین حال که با ارزش‌های فرهنگ ملی، معتقدات دینی و معارف اسلامی منطبق است در برخورد با مسائل امروز جهان و دهه‌های آینده از قدرت راه گشائی استثنائی برخوردار میباشد.

ملت ایران از اصول انقلابی خود به عنوان بهترین ارمغانی که میتوان به جهانیان در راه تامین مصالح ملی همراه با رعایت حقوق فردی عرضه داشت دفاع مینماید.

ملت ایران اعلام سیاست مستقل ملی را که مبنای تنظیم سیاست خارجی ایران است بویژه در دورانی که هنوز دسائس و خدعه‌های استعمارگران بر ضد ملت‌های مستقل و کوشا در راه محو آثار سیاستهای استعماری وجود دارد، از اساسی ترین ضرورتهای تاریخی میداند، و در این زمینه، کنگره اعلام میدارد که ملت ایران به موازین سیاست مستقل ملی که حمایت از حقوق تمام ملتهای مستقل و ملتهای خواهان استقلال را تائید میکند و استعمار را در هر شکل و رنگ محکوم مینماید و همزیستی ملت‌ها را صرف نظر از نظام سیاسی و اجتماعی آنان مشروط به عدم دخالت در امور داخلی یکدیگر تجویز و تائید مینماید، وفادار و ادامه این سیاست را خواهان است.

ملت ایران بخوبی میداند که ایران امروز به فرماندهی شاهنشاه خود در عرصه سیاست جهانی دقیقا در موضع ضد استعمار قرار گرفته است. ملت ایران در سیاست خارجی خود قاطعانه میکوشد، تا نظام عادلانه‌ای در روابط اقتصادی بین‌المللی استقرار یابد و در این زمینه تلاشهای نمایندگان ایران که برخوردار از رهنمودهای شاهنشاه ایران زمین بوده اند بویژه در کنفرانسهای معروف به شمال و جنوب به حق مورد تجلیل و ستایش کنگره قرار گرفت. ملت ایران همواره مدافع آن بوده است که حق مالکیت و حاکمیت ملت ها بر منابع ملی آنان تسجیل شود و در این زمینه

از منافع ارزشمند نفت ایران با رعایت کامل حق مالکیت بهره برداری کرده است.

ملت ایران بر این عقیده است که در حفظ صلح جهانی و بویژه صلح منطقه بر اساس سیاست مستقل ملی خود نقش فعال و مسئولیت حساسی بر عهده دارد زیرا تضمین صلح منطقه، تضمین توسعه ملی ما در حال و آینده خواهد بود.

به منظور استقرار صلح ملت ایران هر گونه عمال نفوذ استعمار گران در خلیج فارس و اقیانوس هند را محکوم میکند و عقیده دارد که امنیت و صلح خلیج فارس و اقیانوس هند تنها با تشریک مساعی ملت ها و مردم ساکن کرانه های خلیج فارس و اقیانوس هند و بدور از هر گونه مداخله بیگانگان باید تحقق پذیرد.

بیان این مواضع سیاسی و تاریخی از ان جهت در این کنگره بزرگ و پر شکوه مورد اشاره قرار گرفت که ملت ایران میداند و ضرور میداند جهانیان آگاه باشند تبلیغات وسیعی را که استعمارگران علیه موجودیت ملت ایران دامن زده اند دقیقا بدلیل آنست که ملت ایران اصول استوار سیاست خارجی خود بر مبنای حقانیت ملی خویش می شناسد و تا آخرین نفس از این اصول دفاع میکند.

ملت ایران میداند که استعمار گران نیروهای خود را بر ضد ملتهای جهان سوم بسیج کرده اند و در پنهان همکاریهای گسترده ای را آغاز نموده اند و به ایجاد پایگاههای استعماری جدید همت گماشته اند و با ماشین های تبلیغاتی جهنمی خود و با استفاده از همه تاکتیک های مبارزاتی برای نفوذ در میان ملتهای مستقل و ازاده کوشش مینمایند. ماشین تبلیغاتی استعمار گران و باندهای مشترک استعمار گران سرخ و سیاه بر ضد وحدت و تمامیت ما تبلیغ و اقدام میکنند، بر ضد نظام شاهنشاهی ما که مظهر پیوستگی ملی و پاسدار روح و فرهنگ ایرانی ماست سخن میگویند. در راه تفرقه جامعه ایرانی میکوشند و با توطئه بر ضد دانشگاهها و مراکز اموزشی ما را از دست یابی به تکنولوژی ملی و گسترش دانش و پژوهش باز میدارند. تبلیغات استعمار گران و ایادی پلید انان بر ضد حزب رستاخیز ملت ایران که جایگاه تشکیل سیاسی همه زنان و مردان ایرانی است خدعه اشکاری است علیه دموکراسی ایران زیرا در صفوف پولادین این حزب است که ملت ایران مبانی مشارکت سیاسی خود را با کوشش همگان استوار می سازد.

با توجه باین حقایق است که اکنون شرکت کنندگان در اجتماع بزرگ ملی به منظور دفاع از مواضع حساس رستاخیز که ضامن پیروزیهای ملت ایران است وبه منظور مقابله با دسائس وخدعه‌های استعمارگران از هر شکل ورنگ برموارد زیر تاکید میکنند: کنگره رستاخیز ملت ایران با توجه به حساسیت زمان کوشش هر چه بیشتر در راه تشکیل در کانونهای حزبی را ضرور میداند ودر این راه گذشته از گسترش کانونها حزبی را مورد تاکید قرار میدهد.

کنگره حزب رستاخیز ملت ایران اراده استوار جوانان وبویژه دانشجویان را در مورد استقبال به منظور تشکل هر چه بیشتر در صفوف حزب با دیده ستایش مینگرد واز رهبری حزب میخواهد که موجبات گسترش مشارکت فعالانه جوانان وبویژه دانشجویان را در کانونهای حزب فراهم اورد ونیز در اجرای اصل پانزدهم انقلاب شاه وملت باین نکته اساسی تاکید میکند که چون تحصیل رایگان با مزایای جنبی آن از بیت المال ملت ایران تامین میشود سزاوار است که این اصل انقلاب در مورد دانشجویانی اجرا شود که با اعتقاد بتقدس تحصیل از این دست اورد انقلاب بهره بر میگیرند، نه آنانکه از نام وکسوت دانشجو برای بازداشتن دانشجویان میهن پرست ومومن بانقلاب از ادامه تحصیل استفاده میکنند.

کنگره حزب رستاخیز ملت ایران در عین حال که استعمار را در هر جای وزمان ودر ارتباط با هرگونه سیستم سیاسی واجتماعی واقتصادی که باشد محکوم میکند بر ضرورت شناخت تاکتیهای مبارزاتی استعمارگران تاکید میورزد واعتقاد جازم دارد که ملت ایران باید در ان حالت از امادگی باشد که شیوه‌ها وروشهای استعماری در هر شکل وشیوه بشناسد وبر ضد آن به مبارزه قطعی وبی امان برخیزد.

محو ونابود باد استعمار در هر شکل ورنگ.

پیروزباد مبارزات ملت ایران در راه صلح منطقه واستقرار عدالت در نظام روابط بین المللی.

استوار باد نظام شاهنشاهی جلوه گاه وحدت، استقلال وفرهنگ ایران زمین. زنده باد آریامهر شاهنشاه ایران زمین پاسدار سیاست ملی وفرماندهی انقلاب پیروز بخش ما.

پاینده ایران

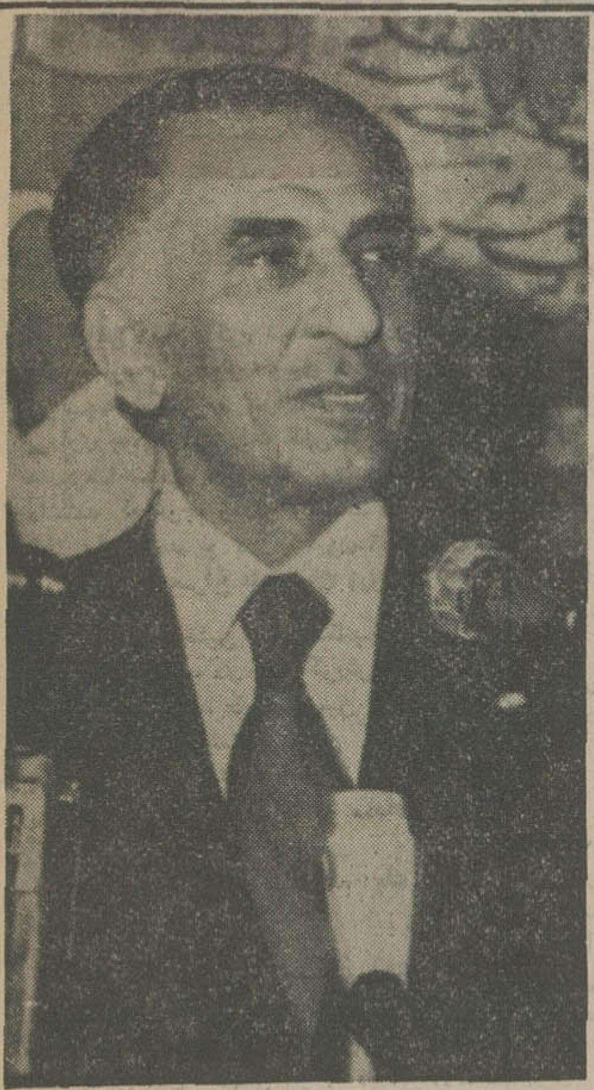

آموزگار: همان برنامه را دنبال میکنم که قبلا درمقام دبیرکلی آغاز کرده بودم

جمشید اموزگار نخست وزیر عصر دیروز قبل از برگزاری نشست دوم کنگره فوق‌العاده حزب رستاخیز به سئوالات گروهی از خبرنگاران خارجی مقیم تهران پاسخ داده و گفت در صورت انتخاب شدن به مقام دبیرکلی حزب رستاخیز، همان برنامه هائی را که در دوران دبیر کلی گذشته خود آغاز کرده بود دنبال خواهد کرد. اموزگار افزود این برنامه‌ها در جهت توسعه و استحکام یگانگی و اتحاد مردم ایران در حزب رستاخیز و گسترش آگاهی سیاسی مردم کشور خواهند بود.

یکی از خبرنگاران خارجی در باره سیستم یک حزبی در ایران سئوال کرد و آموزگار در پاسخ گفت برخلاف سایر سیستم های یک حزبی که در دنیا موجود است، در ایران تنها درصد ناچیزی از مردم عضو حزب و هیئت حاکمه نبوده و بلکه کلیه ایرانیان ۱۸ سال ببالا بطور اتوماتیک عضو حزب فراگیر رستاخیز میباشند، آموزگار ضمن تاکید طبیعت فراگیر حزب رستاخیز اضافه کرد، برخلاف سایر سیستم های یک حزبی، حزب رستاخیز ملت ایران کمیته گزینش عضو ندارد که تصمیم بگیرد چه کس میتواند عضو حزب باشد و چه کس نمیتواند بلکه همه ایرانیان عضو حزب میباشند.

نخست وزیر اظهار داشت تشکیل کنگره فوق‌العاده حزب رستاخیز عکس العملی است از جانب ملت ایران نسبت به حوادث اخیر که طی آن عده قلیلی جوانان گمراه دست به شکستن شیشه های دانشگاهها زده‌اند. وی گفت شک نیست با بررسی اوضاع جهانی میتوان دید که این جوانان قربانی دسیسه های استعمار گران شده اند استعمار گران بهیچ وجه مایل نیستند شاهد تربیت کادر ورزیده و متخصص در دانشگاهها ما باشند چون باین ترتیب آنها بازارهای خود را از دست میدهند.

آموزگار در پایان در باره اینکه چگونگی انجام وظیفه در پست نخست وزیری و دبیرکلی، این امری دائمی نیست و فقط تازمان کنگره عادی حزب که دو سال و نیم دیگر تشکیل میگردد ادامه خواهد داشت و اعضای آن کنگره آنچه صلاح است تصمیم خواهند گرفت.

داریوش همایون، رئیس کمیته اساسنامه در کنگره فوق‌العاده:

اصلاحات اساسنامه حزب، از گرایش‌های انحرافی، جلوگیری می کند

داریوش همایون

بخش مهمتر اصلاحات پیشنهادی در اساسنامه موادی است که به مسئله جناحها در حزب ارتباط می‌یابد. جناحها مهمترین تحول در سازماندهی سیاسی ایران پس از تشکیل حزب رستاخیز ملت ایران بوده‌اند. پنج ماهی پس از اعلام تشکیل حزب، دو جناح فعالیت خود را در صفوف حزب آغاز کردند، به صورت دو بستر فکری تا اندیشه های حزب در آنها به جریان افتد و از برخورد آنها حزب بهتر بتواند به یک همرائی برسد.

جناحها از همان آغاز به عنوان جلوه‌ای از اراده حزب یگانه و فراگیرنده، ملت به چند گونگی و پرهیز از یکسونگری پدیدار شدند. در آنها اراده حفظ یگانگی حزب در عین میدان دادن به تفاوت سلیقه‌ها و اختلاف در روشها تجلی کرده است.

حزبی یگانه مانند حزب مادر خطر دو گرایش قرار دارد. خطر نخستین گرایش به یکواختی و همسانی در اندیشه و فرو رفتن در باتلاق یک شکلی و رکود فکری است. خط دوم گرایش به دسته بندی پراکندگی و مبارزات درونی است.

حزب ممکن است به نام یگانگی هیچگونه تفاوت دید و برداشت را بر اعضای خود نپسندد و خود را از نظر فکری متوقف کند و یا ممکن است آنقدر در میان کشمکشهای گروهها و دسته‌های گوناگون بیفتد که چیزی از یگانگی آن نماند.

تشکیل دو جناح به حزب فرصت داده است که خود را از هر دو گرایش به دور نگهدارد. از سوئی اعضای حزب فرصت دارند در چهارچوب اصول جاویدان عقاید حزب و انضباط حزبی نظر گاههای متفاوت داشته باشند، و از سوئی محدود ماندن شمار جناحها از پراکندگی جلوگیری میکند.

محدود بودن شمار جناحها به حزب اجازه میدهد که یگانگی سازمانی خود را نگهدارد و انضباط حزبی را با دشواری به مراتب کمتری حفظ کند. نفس وجود و فعالیت جناحها تضمینی بر اینست که ریشه بحث در حزب خشک نخواهد شد و افراد فرصت و امکان کافی برای بیان نظرهای متفاوت خود خواهند داشت.

تردید نیست که وقتی حزب نظر میدهد، وقتی حزب موضع خود را در امری مشخص میکند اعضای حزب و هواداران هر یک از جناحها به آن نظر گردن میگذارند. ولی این جریان اندیشه‌ها اعضای حزب صاحب نظران حزبی است که برآیند آنها نظر و موضع حزب را مشخص میسازد تا نظام فرماندهی ایران تصمیم نهائی خود را بگیرد.

اندیشه‌های حزبی به سودمندترین و کارآمدترین صورت خود در جناحهای حزب جریان می‌یابد، جناحها شکل دهنده بحث حزبی هستند. شاهنشاه در این باره چنین فرموده‌اند.

«حزب یک خانواده بزرگ ملی است که در آن میشود و باید بحث کرد. ممکن است ده نظر و عقیده متفاوت در حزب باشد و جلوه بکند و بالاخره پس از گذشتن ازصافی بحث و گفتگو در دو جناح خلاصه شود. جناحها نظرات خود را از طریق حزب ابراز خواهند کرد و سیستم فرماندهی ایران هم بالاخره تصمیم خود را خواهد گرفت.»

جناحها باوفاداری به اصول عقاید حزب نظرهای گوناگون میدهند و بحث میکنند. مفهوم این امر آنست که حزب در یگانگی خود چند گونه است. بنیاد همه نظرها اصول عقاید حزبی است ولی از این آغاز گاه میتوان به دیدها و نظرگاههای گوناگون رسید.

مفهوم عملی این سخن آنست که حزب باید سازمان دادن بحث و بررسی و پژوهش را در درون خود از طریق جناحها سازمان دهد. سازمان دادن افراد ملت وظیفه حزب است.ولی سازمان دادن بحث کار اصلی جناحهاست و بطور عملی باید از طریق آنها انجام گیرد.

جناحها برای انجام این وظیفه، برای آنکه بسترهای فکری باشند، ناگزیر از داشتن یک حداقل مقدمات تشکیلاتی هستند. اما این مقدمات تشکیلاتی نباید جناحها را بصورت سازمانهای جداگانه در درون جناحها در آورد.

هواداری از یک جناح یا جناح دیگر نباید با انضباط جناحی و وفاداری جناحی اشتباه شود. هر چه از انضباط است باید در پای حزب نثار شود. طبیعت و وفاداری جناحها چنان است که باید آزاد و داوطلبانه و دور از سختگیری تشکیلاتی باشند. اساسا در حزبی که پایه‌های آن همه بر آزادمنشی، بر داوطلبانه بودن، بر انبازی آزادانه مردم در کارهای عمومی است، نمیتوان جناحهای در قالب افتاده و سخت و انعطاف ناپذیرا داشت. جناحها بسترهای فکری هستند نه گروه بندی، تشکیلاتی، و درگیر رقابت برای اشغال مواضع حزبی و کشوری.

رهنمود فرمانده ایرانیان در این زمینه چنین است. «اکثریت عددی فقط برای خود حزب مطرح است و برای جناحها مطرح نیست و تاثیری ندارد. فرض کنید یک جناح ده هزار عضو داشته باشد و جناح دیگر پنج. کوچکترین تاثیری ندارد. این عقیده و فکر است که برای ما ارزش دارد که جناحها باید دنبال پرورر اندنش باشند»

آنچه در اصلاحات پیشنهادی آمده بر این رهنمودها پایه گذاری شده است. مواد اصلاحی اساسنامه با گنجاندن این رهنمودها در قالب مقررات حزبی از گرایشهای انحرافی احتمال جلوگیری میکند و برای آنکه جناحها همواره در جریان روزانه زندگی حزبی باشند عضویت خود بخود و بر حسب سمت هماهنگ کنندگان جناحها را در هیئت اجرائی و دفتر سیاسی پیش بینی میکند.

در عین حال برای آنکه جناحها در چهارچوب اصول عقاید و مقررات حزبی در میان باشد این وظیفه به دفتر سیاسی سپرده شده است.

اصلاحیه‌های دیگری که پیشنهاد شده است جنبه حک و اصلاح به منظور روشنتر کردن و کارآمدتر کردن مقررات مربوط را دارند.

اصلاحات اساسنامه حزب رستاخیز

کمیته اصلاح اساسنامه کنگره فوق‌العاده حزب با افزودن یک ماده و ۲ تبصره جدید و با تغییر ۸ قسمت در باره امور مربوط به حزب، اساسنامه حزب را اصلاح کرد و کنگره نیز این اصلاحات را در جلسه همگانی خود تصویب نمود.

* اصلاحات اساسنامه:

تعریف جناح: کنگره اولین تبصره را به ماده یک اساسنامه حزب افزوده و به این شکل به اعضای حزب رسما اجازه میدهد که هواداری جناح‌ها را بپذیرد. متن تبصره جدید باین شرح است.

«اعضای حزب می توانند بسته برگرایش های فکری خود در یکی از جناح های حزب به بررسی و اظهار نظر در باره امور گوناگون بپردازند. جناح‌ها بسترهای فکری در درون حزب هستند و با رعایت کامل منشور و مرامنامه و مقررات اساسنامه حزب بی آنکه جنبه گروه بندی و رقابت های تشکیلاتی پیدا کنند به گسترش فضای بحث و گوناگونی های نظرگاه در حزب کمک خواهند کرد. هر جناح یک هماهنگ کننده دارد که از میان هواداران جناح برگزیده میشوند.

تغییر در ماده ۴: کنگره دستور کنگره را که قبلا به پیشنهاد دبیرکل و تصویب هیات اجرایی تعیین میشد با حذف کلمه (پیشنهاد دبیرکل) در اختیار هیات اجرایی قرار داد و دستور کنگره آینده فقط با تصویب هیات اجرایی تعیین میشود.

ماده ۱۲: با تصویب کنگره هماهنگ کنندگان جناح‌ها در هیات اجرایی شرکت خواهند کرد.و هیات اجرایی مرکب از دبیرکل، قائم مقامات دبیرکل و هماهنگ کننده جناح‌ها و ۵۵ نفر از منتخبین اعضای شورای مرکزی تشکیل می شود.

شرکت جناح‌ها در دفتر سیاسی: کنگره همچنین با افزودن یک بند (بند ۴) به ماده ۱۵ تصویب کرد که در دفتر سیاسی، هماهنگ کننده جناح‌ها نیز شرکت دارد و دفتر سیاسی از هماهنگ کننده جناح‌ها تشکیل میشود.

ماده ۲۰: کنگره همچنین یک بند به ماده ۲۰/ افزود و اعلام تشکیل جناح های حزبی و تعیین ضوابط کار آنها را به عهده دفتر سیاسی گذارده است.

جانشین دبیرکل:

کنگره تبصره ۵ بند ۶ ماده ۲۱ را نیز اصلاح کرد که در صورت فوت یا استعفای دبیرکل یکی از قائم مقامات او به رای هیات اجرایی وظایف او را بعهده خواهد گرفت. کنگره قائم مقامی را که عهده دار وظایف دبیرکلی میشود بعنوان دبیرکل با اختیارات دبیرکل تصویب کرد.

ماده اضافی:

کنگره یک ماده نیز به مواد اساسنامه با عنوان ماده ۲۳ افزود که در نتیجه مواد بعدی دارای یک شماره بیشتر میشود.

ماده ۲۳: دبیرکل، قایم مقامان و معاونان دبیر کل نباید در موقع تصدی به جناح‌ها وابسته باشند.

دکتر مشکوة استاد دانشگاه

استعمار ازهر ماسکی که بیشتر فریبنده باشد استفاده می کند

دکتر مشکوة استاد دانشگاه

متن سخنرانی دکتر مشکوة استاد دانشگاه. از جلسه بعداز ظهر دیروز کنگره فوق العاده حزب به این شرح است

باتوجه باینکه توسعه اقتصادی مستلزم کوششهای دسته جمعی است تشکیل این کنگره که نقطه عطفی درتاریخ سیاسی کشورماست پاسخگوی مناسب ولازمی است درمقابل دسیسه بیگانگان دراین کشور که چون مارا از بسیاری جهات مرفه و موفق یافته اند دندان طمع تیز کرده‌اند.

میزان توسعه اقتصادی دریک جامعه بستگی دارد به برخورداری آن جامعه ازمنابع طبیعی، تکنولوژی، نیروی انسانی و سطح کارآئی آن، ارتباط فیزیکی و مالی بین بخشهای مختلف اقتصادی و نحوه مدیریت و برنامه ریزی.

منابع طبیعی زیرزمینی تمام شدنی است. ازاین رو درهوران انقلاب تصمیمات خاصی جهت اعمال سیاست اقتصادی بدون نفت (که فکر اساسی آن درسال ۲۵۳۷ بامنظور کردن درآمد نفت [illegible]) تحقق یافته [illegible] سرمایه ملی ازمحل عوائد نفت [illegible] پایه انجام گرفته [illegible] ازسرمایه [illegible] اخیر تشکیل سرمایه دراقتصاد ما نزدیک به بیست برابر شده که در

هیچیک از کشورهای نفتخیز نظیر ندارد.

درزمینه تکنولوژی لازمست قدرتهای بزرگ این واقعیت را بپذیرند که کشورما باید به پیشرفته ترین تکنولوژی ها دست یابد و مابرای نیل باین منظور ازهیچ کوششی فروگذار نمی کنیم. اصولا خوشوقتانه مادر پرتو انقلاب شاه و ملت به تلاش همه جانبه‌ای پرداخته‌ایم تابه پیشرفته ترین فنون دست یابیم و امکانات خودرا گسترش دهیم و نتیجه آنکه امروزه بیک وضعیت قدرت نائل آمده‌ایم. اکنون انتظار ما آنستکه نقش تصمیم گیر و سرنوشت سازایران ازطرف قدرتهای بزرگ درمناقشات و تجاوزات بین المللی پذیرفته شود تاما بتوانیم بنحو هرچه شایسته تری دین خودرا درراه تأمین صلح درجهان اداء کنیم.

درنحوه مدیریت و برنامه ریزی، هم جنبه های سیاسی وایدئولوژیکی باید ملحوظ شود و هم جنبه های فنی و علمی خالص. ترکیب متناسب جنبه های سیاسی وایدئولوژیکی و جنبه های فنی [illegible] دربعو امرحتی متعارض نیز جلوه کنند دریک جا عقاید دست راستی افراطی را دامن میزنند، درجای دیگر عقاید دست چپی افراطی را توسعه میدهند، دربرخی از کشورها به آنارشیزم دامن میزنند، درجای دیگر اشکال مختلفی ازمارکسیسم میسازند و عنوان میکنند درجائی مذهب را سرکوب میکنند و درجای دیگر عقاید و افکار مبتنی بربیدینی و ارتداد را بامذهب می آمیزند و باصطلاح ایدئولوژی تازه‌ای ارائه میدهند که تمام عناصر متشکله آن بایکدیگر معارض است.

این استعمار، چنانکه ملاحظه گردید نمیتواند منحصر بافکار چپی یا مذهبی یا غیر مذهبی باشد و وقتی تهاجم خودرا آغاز کرد بی مهابا ازهر ماسکی که بیشتر فریب دهنده باشد استفاده میکند، و تهاجم آن درسطح جهانی اصطلاحا به امپریالیزم تعبیر میشود که میتواند اشکال سیاسی، فرهنگی، اقتصادی و ایدئولوژیکی داشته باشد.

درشرایط کنونی ما که هم از منابع زیرزمینی سرشاری برخورداریم (نفت، گاز و مس و آهن...) و هم سرمایه های فراوانی دراختیار داریم و بدرجه بالائی ازدرآمد سرانه نائل آمده‌ایم طعمه خوبی برای استعمار تلقی میشویم و بهمین جهات هم باتمام اشکال امپریالیسم روبرو هستیم.

ازنظر سیاسی ازیکسو دموکراسی‌های غربی را برخمان می کشند و ازسوی دیگر سوسیالیزم ارتدکس را عنوان می کنند که یکی مبتنی بردموکراسی سیاسی و دیگری دموکراسی اجتماعی است.

شکل فرهنگی استعمار گاهی بصورت تحمیل نهادهای فرهنگی بیگانه به کشورها و زمانی بصورت ستایش از ارزشهائی که هیچگاه به بستگی با [illegible] طبع ایرانی ندارد، و درجائی بشکل تب مصرف و [illegible] حیثیت و شرافت انسانی افراد به ترکیب و [illegible] متجلی میشود.

[illegible] مهمترین و موثرترین سلاح استعمار بشکل حملات ایدئولوژیکی ظاهر میشود که هدف از آن محو کلیه ارزشهای سیاسی مبتنی برتاریخ یک مملکت و اسانه ادب بمقدسات ملی و مظاهر [illegible] است.

ناسیونالیزم عکس العمل منطقی ملتهاست برای حفظ استقلال ملی خود درمقابل امپریالیزم. و چون امپریالیزم ازدرهای مختلف و باچهره های متفاوت ظاهر میشود بناچار ناسیونالیزم برای مقابله بادسیسه های گوناگون امپریالیزم باید پرتحرک و درعین حال انعطاف پذیر باشد تا بتواند درهر شرایطی به بهترین نحو با استعمار مبارزه کند. ازنیرو ناسیونالیزم باید درعین حال دارای اشکال سیاسی، فرهنگی، اقتصادی و ایدئولوژیکی باشد و بهمین مناسبت است که حزب رستاخیز و فراگیر ملت ایران درعین انعطاف پذیری رسالت خودرا درتحکیم و توسعه این مظاهر مختلف ناسیونالیزم میداند.

دراینصورت البته نقش حزب باید باروشی محکم و معتدل راهنمائی و همگامی بادولت باشد و یکی بودن حزب بادولت را تاحد اتوکراتیک دنبال کند ولی نه اینکه درمقام خرده گیری و منفی بافی برآیند. باچنین دیدی است که انقلاب شاه و ملت بنحو بسیار بارز و چشمگیری درهمه زمینه ها جامعه مارا بهره مند ساخته و موفق شده‌ایم از بلایای امپریالیزم مصون بمانیم و در راه توسعه گامهای مؤثری برداریم.

نتیجه اینکه در پانزده سال اخیر علاوه براینکه تولیدات ملی ما بنابر قیمت ثابت بیش از شش برابر گشته تولیدات بخش کشاورزی بقیمت ثابت سه برابر و تولیدات صنایع و معادن ده برابر، ساختمان هشت برابر و آب و برق بیش از بیست برابر شده است.

این توسعهٔ سریع اقتصادی همراه باتعادلهای اجتماعی بوده و موضوع پاره‌ای نارسائی های غیر قابل اجتناب گشته همچون تورم، کمبود تکنیسین و افزایش بی تناسب تقاضا نسبت بعرضه. ولی رفع این نارسائی ها درصدر برنامه دولت قرار دارد و دولت دراین زمینه کوششهای چشمگیر و مؤثری بعمل آورده و هم اکنون به نتایج قابل توجهی نیز نائل گشته ازقبیل کاهش ۲۵ الی ۳۰ درصد هزینه مسکن که طی سه ماه اخیر بدست آمده و بطور متوسط تا ۱۰ درصد برروی هزینه زندگی اثر گذارده است. دراینجا لازم بتذکر است که خوشوقتانه اکنون در راس دولت یک شخصیت شناخته شده و دلسوزی قرار گرفته که بدون تظاهر ولی باپشتکار و فراست و کیاست بانجام وظایف حکومتی می پردازد.

بالاخره نباید ازنظر دور داشت که مهمترین عامل توسعه اقتصادی سرمایه انسانی است و انقلاب ایران بمنظور مقابله باامپریالیزم باین سرمایه انسانی توجه کافی داشته و رسالت تشکیل این سرمایه انسانی بعهده دانشگاهها و مؤسسات عالی و مدارس فنی و حرفه‌ای و تکنولوژی واگذار شده است. بی جهت نیست که حملات شدید استعمار اغلب باین موضوع خاص وارد میشود و عوام فریبانه باشکال ایدئولوژیکی عاریتی بمقابله با ایدئولوژی انقلاب اجتماعی ایران متجلی میگردد. هدف اینگونه تمهیدات علاوه برکدر ساختن چهره انقلاب ایران پائین نگاه داشتن سطح آموزش عالی و تخصصی و حرفه‌ای است چه ازنظر کمی و چه ازنظر کیفی وواضح است که نتیجه‌اش عدم بهره برداری صحیح ازسرمایه عظیم ملی ما خواهد بود که باروندی سریع در حال افزایش است. هنگامیکه تیر استعمار در ایجاد کردن مانع در جهت تشکیل سرمایه‌های فنی و مالی بسنگ میخورد باموزش عالی رخنه میکند و جوانان مارا علیه رهبر و یگانگی ملت ما و علیه حاکمیت ملی ما تحریک میکند تابهره گیرندگان از آموزش عالی را که باید بااین سرمایه‌ها موجبات رفاه و توسعه اقتصاد ملی را فراهم نمایند ازاین مهم بازدارد و این مانع وسیع را برای همیشه دراختیار محصولات اقتصادی خود داشته باشد

جنبهٔ غم انگیز این حمله فرهنگی آنستکه گاهی اوقات همکاران دانشگاهی مارا نیز ازرسالت اساسی خود بازمیدارد و آنانرا بجای اینکه به هدایت و تربیت نوجوانان کشور مشغول نماید، دانسته یا ندانسته، وسیله گمراهی اینان میسازد. اینجا لازم بتذکر است که البته مشکلاتی وجود دارد ولی خودمان باید راه حل پیدا کنیم و حزب رستاخیز محیطی آزاد برای بیان نظرات و اندیشه هاست تامطالب هرچه هست گفته شود و تنگناهای احتمالی باهمفکری و همکاری هموطنان عزیز ما از بین برود بهمین جهت دسیسه های بیگانگان درعین حال که یک رنگ خطر بحساب میآید درچارچوب هماهنگی ناسیونالیزم انعطاف پذیر آگاه و بهره گیرنده ازاصول انقلاب اجتماعی ایران ناموفق خواهد ماند و شاهدی گویاتر ازاین نیست که متذکر شویم طی بیست سال اخیر جمعیت بیسواد کشور کمتراز نصف شده و تعداد دارندگان مدارک عالی دانشگاهی طی همین مدت دوبرابر شده و تعداد مؤسسات آموزش فنی و حرفه‌ای به سه برابر افزایش یافته و تعداد فارغ التحصیلان آنها به بیش از ده برابر بالغ گشته است.

این روند میتواند سریعتر و چشمگیرتر نیز باشد بشرط آنکه دانشگاهیان رسالت خودرا بهتر درک کنند و باحزب فراگیر ملت ایران یعنی حزب رستاخیز ملت ایران همکاری روزافزونی داشته باشند زیرا دیگر جدائی دستگاههای علمی و دولتی بی معناست و دولت باید ترتیبی دهد که درحدامکان از پژوهشهای علمی اساتید استفاده بیشتری بعمل آید و البته چون اساتید در پژوهشهای مورد نیاز دستگاههای اجرائی سهیم باشند علاقمندتر نیز میشوند.

بنابراین پیشنهاد میشود تاازاین پس هرچه بیشتر انجام پژوهشهای علمی بدانشگاهیان واگذار شود. باشد که این گروه صلاحیتدار میهن پرست نیز بتوانند باتلاش هرچه بیشتر خود درراه اعتلای میهن عزیزمان ایران موجبات رضایت خاطر خطیر فرمانده بزرگ انقلاب ایران اعلیحضرت همایون شاهنشاه آریامهر را فراهم سازند

داستان هفته

آن شب، جسدی در بیابان شعله می‌کشید!

«خبر ـ داستان» هفته
براساس پرونده گلباجی و الماس متهمان‌قتل رشیدفرزانه‌مرندی

نوشته : رامین بهروز

زیر آفتاب گرم تابستانی ، درحاشیه جاده ساوه ، بولدوزرهاوبیل های‌مکانیکی، در سینه گسترده بیابان ، در حال‌خاک‌برداری بودند . نزدیک ظهر بود. کارگرهای ساختمانی ،گرسنه بودندو شتاب داشتند که هرچه زودتر ، قسمت دیگری‌از خاك رابرادارند و در کامیون‌های آماده بریزند و به سراغ ناهارشان بروند.

چنگال آهنین بیل مکانیکی یکبار دیگر بالا رفت ، در فضا گردش کرد، به سوی زمین آمد، درسینه‌زمین فرو رفت، انبوهی خاك برداشت و همین که فنرهای چنگال ، خم شد تاخاك‌را در کامیون بریزد، یکی از کارگرها به صدای بلند گفت :

ـآنجا رانگاه کنید ... یك بسته توی خاك هاست ...

وبا انگشت ، چنگال آهنین را نشان داد. کارگرها، همه، به چنگال چشم دوختند . بسته بزرگی که پیدا بود داخل آن جسمی قرار دارد ،روی خاك هابود . متصدی بیل مکانیکی ،دنده هارا جابجاکردو انبوه خاك را، بجای کامیون ، روی زمین ریخت . کارگرها به‌طرف بسته رفتند . یکی از آنها، بسته راباز کردو ناگهان باوحشت فریاد زد:

ـای وای ... جسد یك مرد ...

کارگرها ، چشم به داخل بسته، که در لحاف بزرك پیچیده‌شده بود دوختند. جسدیك مرد آنجابود. جسد آتش زده شده بودو پیکر جسد، به شدت سوخته و مبدل به زغال شده‌بود.

کارگرها، دیگر میلی به ناهار نداشتند . پیش‌از ناهار ، به پاسگاه ژاندارمری رفتندو ماموران رابه سراغ جسد آوردند.

پرونده‌یی دراین مورد تشکیل شد. پرونده به دادسرا رفتو بازپرس ، عکسی از جسد مجهول‌الهویه مرد سوخته شده تهیه کردو به روزنامه ها داد ...

★★★

زن، جوان و زیبابود .سی‌ساله به نظر میرسید، اما پرنحرك ترو پر جست‌و خیزتر از سی ساله‌ها بود. درحالی که چادری بسرداشت ، ولی تلاش برای پوشاندن سرو روی خود نمیکرد ، به‌اداره آگاهی رفت . آمده بود در باره شوهرش «رشید فرزانه » اطلاعاتی به ماموران بدهد:

ـشوهرم راننده کامیون است و برای کار در شهرستان ها، دایما به‌گوشه و کنار مملکت سفر میکند. اما همیشه، به هرجا که میرفت ، اولابه من وبچه‌هایش خبر میداد که مقصدش کجاست ،ثانیا چون منظورش از مسافرت ، کار وبدست آوردن پول بود، باکامیونش میرفت ... ولی حالا مدتی است که بدون خبر دادن به ما ، از خانه خارج شده‌و معلوم نیست کجارفته ... ثانیا این بار بدون کامیون رفته و کامیونش را جلوی خانه گذاشته است ...

ماموران آگاهی ، پرونده‌یی در این مورد تشکیل دادند و جست‌وجو برای‌یافتن «شوهر گمشده » آغاز شد...

★★★

روزنامه ها ، عکس جسد سوخته‌شده راچاپ کردند . روزنامه منتشر شد و از روی میز روزنامه فروش ها ، به خانه‌ها رفت. در یکی از خانه ها پیر زنی که تصادفا روزنامه به دستش افتاده بود ، به محض دیدن عکس جسدفریاد زد .صورتش رابا ناخن خراشید و چنك انداخت توی موهای سرش و دو دستی بر سر خود کوفت و فریاد های جگر خراش کشید:

ـای‌وای ... این رشید من است ... این پسر بیچاره من است ... خدایا، کدام ظالمی پسرم را به‌این روزانداخته؟... و بعد، وقتی همسایه ها به صدای جیغ او به‌خانه‌اش آمدند و دورش را گرفتند ، انگار ناگهانی چیزی به‌خاطرش آمده باشد، دست روی دست کوفتو با حسرت وحیرت گفت:

ـبه خداقسم من گفته بودم ... به پسر بیچاره‌ام گفته بودم که این زن عاقبت‌اش ، بالاخره بلایی سرش می ـ آورد ...

هیچکس ، به ایزکلمات و معنی آنها توجهی نکرد. همه، سعی داشتند فقط مادر بینوارا ساکت‌وآرام کنند.

★★★

راز گم شدن رشید فرزانه ،آشکار شد. ولی هنوز هیچکس نمیدانست چه کسی راننده ۴۰ ساله کامیون‌راکشته و جسد او راآتش زده و به بیابان های‌جاده ساوه برده‌است .

★★★

ماجرا ، از دوسال و نیم پیش آغاز شده بود :ازیك بعداز ظهر روشن آفتابی ...

زن‌جوان ، در سه راه علی‌آباد ، جاده آرامگاه ،کنار جدول خیابان منتظر ایستاده بود، تاسوار تاکسی سرویس یا اتوبوس شود و خودرا به شهر ری‌برساند.

یك اتومبیل آریا ، از دور پیداشد . وقتی به زن جوان رسید ، سرعت خودرا کاست . راننده ، شیشه پنجره را پائین کشیدو درحالیکه زن جوان را برانداز می کرد، آهسته از جلوی و گذشت . چند قدم پائین تر ، اتومبیل توقف کردوآنگاه آرام ، عقب عقب آمدو بار دیگر، مقابل زن جوان ایستاد:

ـخانم ، کجا تشریف می‌برید ؟...

زن جوان ، بیم قدم خودرا عقب کشید:

ـجایی نمیروم ... مزاحم نشوید ، آقا...

راننده به تندی گفت :

ـمزاحم نیستم خانم ، من کار می کنم . مسافرکشی می‌کنم . جز شما مسافران دیگر هم سوار خواهم کرد ... اگر مقصدتان شاه عبدالعظیم باشد ، بفرمائید برسانمتان . مسیر منهم میدان اعدام ـشاه عبدالعظیم است ...

زن جوان تردید داشت،ولی همانطور مردد‌انه جلو رفت و سوار اتومبیل شد. راننده اتومبیل را براه انداخت و بسوی شهر ری پیش رفت . در طول راه ، چند مسافر که کنار جاده ایستاده بودند ، فریاد زدند :

ـشاه‌عبدالعظیم ...

ولی راننده ، برای سوار کردن‌آنها توقف نکرد . زیرا زن جوان به محض سوار شدن ، بارانندە صحبت کرد ، وازاو خواسته بود مسافر دیگری سوار نکند، او رابه سرعت به شهرری برساند و نیم ساعتی آنجا توقف کند و دوباره وی‌را به سه راه علی آباد برساند و ۵۰ تومان ازاو کرایه بگیرد.

بدینگونه ، سر صحبت ، بین آن دوباز شد. و چند دقیقه بعد، گفت‌وگوی آنها ، چنان شکل صمیمانه‌یی گرفت که گویی از مدتها پیش بایکدیگر آشنا هستند.

مردجوان که خودرا «الماس »معرفی کرده بود، وحالا میدانست که نام‌زن‌جوان نیز «گلباجی » است ، نزدیك شهری، آهسته و درحالی که سعی میکرد لحنش دلسوزانه باشد، گفت :

ـخوب ، گلباجی خانم ، نگفتید که شوهرتان حالا کجاست‌و چرا شما تنها مانده‌اید ...

گلباجی ، انگار که خودرا از قبل، برای بازی در یك نمایشنامه آماده‌کرده است و اختیار خندەو گریه‌اش را در دست دارد، صورتش رامیان دو دست‌گرفت وهای‌های گریست :

ـاگر شوهر داشتم که حالا دچار چنین وضعی نبودم ... شوهرم به تازگی مرده‌و مرا باهفت بچه یتیم‌وبی سرپرست بجاگذاشته است...بچه‌هایی که‌بزرگترین آنها ۱۴ ساله است و کوچکترین‌شان یك دختر شیرخواره شش ماهه است ...

الماس ، از سرعت اتومبیل کاست وچندلحظه بعد، کنار خیابانی که ازجاده بهشت زهرا منشعب‌میشودوبه‌طرف شهرری امتداد می‌یابد، توقف کرد .بعد ،همانطور دلسوزانه گفت :

ـبس تو مخارج زندگی اینهمه بچه را ازکجا تامین میکنی ؟ اگر هفت‌تا بچه ، فقط نان‌و پنیر خالی هم بخورند، باز مخارج زندگیشان‌سر به جهنم‌میزند...

گلباجی ،سرش را غمگنانه تکان داد:

ـنه تنها سر به جهنم زده ،بلکه زندگی‌ماراهم تبدیل به جهنم کرده‌است. شما فکرش رابکنید . یك‌زن تنها، که نه سواد دارد ، نه هنر و صنعتی میداند، نه قوم و خویشانش ثروتمند هستند با وضعی که من دارم ،چکار بایدبکند ؟... مخصوصا که آن زن جوان هم باشد...

الماس بلافاصله اضافه کرد:

ـو مخصوصا زنی‌که اینهمه‌خوشگل هم باشد ...

گلباجی ، با حالت شرم آلودگی لبش را بدندان گزید و صورتش را برگرداند و سرش را کج گرفت.

ـاختیار دارید ... این موضوع‌که از لطف شماست ... ولی ، خوب ،راستش اینست که من جوانم ، برو رویی هم‌دارم، وبخاطر همین است که‌دایما عده‌یی‌مزاحمم میشوند وچون میدانند بزرگتر وسرپرست وحامی‌ندارم ، میخواهند از من سوءاستفاده کنند ...

الماس ، باحالت مردی که اهانت شدیدی ، رك غیرتش راحرکت داده باشد، باعصبانیت و به صدای بلند گفت :

ـغلط میکنند... شاهرگشان را با دندان پاره می‌کنم ... به من اجازه بدهید تا از این‌به بعد حامی شماباشم وآنوقت ببینید باکسی که مزاحمتان بشود، چه می‌کنم ...

گلباجی باحالت ناز وادا گفت :

ـخدا حفظتان کند... خدا سایه‌شما راکم نکند...

آشنایی آن دو ، از اینجا لطفه بست ...

برای روز بعد ، قرار دیدارگذاشته شد ...

قرارها تجدید شد. دیدار ها ادامه یافت . دیگر روزی نبود که الماس سراغ گلباجی نیاید و او را با اتومبیل خـود به گردش نبرد.

وسرانجام ، پس‌از دو ماه،گلباجی درپایان یك گردش چندساعته ، وقتی‌که الماس او رانزدیك خانه‌اش رسانده بود، گفت :

ـدیگر ازاین دیدار های پنهانی خسته شده‌ام . باید همین امروز به‌خانه مابیایی و بابچه‌هایم آشناشوی تا ازاین به بعد ، باخیال راحت بتوانم تو را به خانه‌ام ببرم و آسوده در کنارت‌باشم ...

چند دقیقه بعد ، هردو ، جلوی در ایستاده بودند . گلباجی زنك در رافشار داد و پروانه ، دختر ۱۴ ساله گلباجی که بزرگترین فرزند خانواده بود ، در را باز کرد. پروانه ، باحیرت در آستانه‌درایستاد و به مردی که همراه مادرش بود، چشم دوخت. گلباجی بلافاصله باخنده گفت:

ـپروانه جان ، تعجب کردی ؟ حق داری ،البته. چون‌تو دایی الماس‌راهیچوقت

ندیده‌ای ...

بعدرو به الماس گفت :

ـبیابرویم ،داداش الماس ... بیا برویم توی‌خانه تاتو رابه همه بچه‌هامعرفی کنم و قضیه را برایشان بگویم ...

پروانه ، با تردید خودرا کنارکشید. هرسه ، از طول حیاط گذشتند و وارد اتاق شدند . گلباجی بالحنی سرشار از شادی و باحالت کسی‌که میخواهد مژده بزرگی بدهد، گفت :

ـبچه‌ها ، این آقا دایی شما یعنی برادر من است ... اما از آن‌برادر های بی ونایی است که سال تاسال سراغ خواهرش را نمی‌گیرد ... وقتی من تازه باپدرتان عروسی کرده بودم ، این آقا داداش من، به‌یك مسافرت دورو درازرفت، تابه فول خودش یك کار حسابی و پر درآمد پیداکند .وازآن به بعد دیگر نه خبری ازاو بدست آمد ، نه حتی یك‌نامه برای کسی نوشت . تااین‌که امروز ، او رادر خیابان دیدم و متوجه شدم که ماشاءالله وضع خوبی دارد ، پولدار شده، ماشین خریده ، صاحب خانه شده . حالا خواهیدید که‌ازاین به‌بعد ، چقدر شما رابه گردش می‌بردو برایتان چه چیزهایی میخرد ...

آن‌شب الماس ، قادیر وقت در آنجا ماند . پس‌از شام ، بچه‌ها یکی‌یکی به خواب رفتند. نزدیك نیمه شب ، دیگر الماس مطمئن شده بود که نه تنها گلباجی شوهر ندارد ، بلکه اصلا مردی درزندگی او نیست . باخود فکر میکرد اگر غیراز این بود، شوهر یا مرد زندگی گلباجی ، او راکه زنی جوان و زیباست ، با هفت بچه قدونیمقد ، دراین خانه که درمحله‌یی دور افتاده و خلوت قرار دارد، تنها نمی‌گذاشت و هرطور بود، اگر سر شب هم به خانه نمی‌آمد،دیگر نا نیمه شب ،خود رابه‌خانه میرساند.

نیمه های شب ،الماس برخاست‌که از آنجا بیرون رود. ولی گلباجی جلوی او راگرفت :

ـکجا میروی ؟باید شب را همینجا بخوابی . من که کسی راندارم تابا آمدن او به خانه ، برای تو مشکل و دردسری درست شود .

الماس بانگرانی گفت :

ـولی من ... من نمی‌توانم شب را بیرون از خانه بمانم. زن‌و بچه من‌درخانه تنها هستند و هرطور شده باید خود مرابه آنها برسانم ...

گلباجی خندید :

ـاین که‌چیزی نیست ... مگر نمی گویی که مرا دوست داری ، و عاشقم هستی ؟اگر مرا بخواهی ، باید ازخیلی چیزهابخاطر من چشم پوشی کنی ...

الماس نمیدانست که براستی بخاطر این رابطه شوم ، باید خیلی چیز ها را از دست بدهد. هنوز قروقوع فاجعه ،مدتی باقی مانده بود .

نزدیك شدن‌فاجعه را ، الماس ، هنگامی احساس کرد که دانست برخلاف تصور او ، گلباجی شوهر دارد .شوهری که پدر هفت فرزند اوست . الماس ، چهار ماه پس‌از آشنایی باگلباجی بود که از وجود شوهر گلباجی خبر یافت.

همان وقت ، باخشم و ناراحتی خواست که ازاو جداشود و درحالی که ترس به جانش افتاده بود، گفت :

ـگلباجی ، ازاین که دراین‌مدت مراگول زدی‌و بدروغ گفتی که شوهر نداری ، بشدت ناراحت و عصبانی هستم. ولی به‌این علت نیست که میخواهم ازتو جداشوم . راستش من از رابطه داشتن‌با زنی شوهردار، وحشت دارم . اولاکه اگر شوهرت موضوع رابفهمد ، موضوع به جاهایی خواهدکشید که از همین حالا، بوی خون ازآن به مشامم میرسد. ثانیا شکایت او کافی است که مرادوانه‌زندان کند و زندگی‌ام را از هم بپاشد. اما از همه مهمتر با آشکار شدن موضوع ،زن منهم قضیه را می‌فهمد و بچه‌هایم را به سرم می‌اندازد و میرودو نه تنها زندگی خانوادگی‌ام خراب میشود، باید صبح تا شب هم توی خانه بنشینم و بچه‌داری کنم ...

گلباجی ، بار دیگر سلاح گریه‌اش رابه کار گرفت :

ـچه میگویی ،الماس ... من بدون تو زنده نمیمانم . همان موقع که با هم آشنا شدیم ، من مدتی بود که از زندگی بریده بودم . این تو بودی که باز مرا به زندگی برگرداندی . از اینها گذشته ، تو هیچ ترسی نباید داشته‌باشی. چون هیچوقت این موضوع آشکار نخواهد شد . شوهر من اصلا از اول زندگی ،به من نمیرسید . نسبت به من و همه آرزو هاو خواست هایم بی اعتناء بود. همه‌اش در فکر کار کردن و پول در آوردن بود. سالهای سال، از صبح علی‌الطلوع ، تا نزدیك نیمه شب کار میکرد و خیلی وقت ها هم برای بدست آوردن پول‌بیشتر از تهران خارج میشد و هفته به هفته و ده روز به ده روز باکامیون هایی که روی‌انها‌کار میکردبه شهر های دیگر، به بیابان ها میرفت ... من ازاول‌ازدواجم با او ، معنی زندگی را نفهمیده‌ام . اودر هرماه ، فقط چهار پنج شب به‌خانه می‌آمد و روزها هم که هیچوقت پیدایش نمیشد . در آن چندشب هم، بیشتر وقت ها آنقدر خسته و کوفته بود که به محض واردشدن توی رختخواب می‌افتاد و خرناسه‌اش به هوا میرفت ... به خدا قسم من دراین مدت ، اصلا معنی شوهرداری و زندگی خانوادگی را نفهمیده‌ام . حالا هم که مدتی است پس‌انداز های این چند سال کار شبانه روزی راپیش قسط‌یك کامیون داده است وچون هر ماه‌باید قسط سنگینی بدهد، دیگر حتی آن‌ماهی چهار پنج شب راهم به خانه نمی‌آید . او دایما در حال کار کردن است تاهرچه بیشتر پول در آورد و قسط کامیونش را بدهد. با این وضع ، آیا دلت به‌حال من نمیسوزد که میخواهی رهایم کنی‌وبروی ؟ روزی که به تو گفتم شوهر ندارم ، باور کن‌حرفم راست بود . چون درست است که«رشید» ظاهرا شوهر من است ولی بودن یانبودن او چه اثری در زندگی من دارد ؟...

ـولی ، اگر او بفهمد...

گلباجی حرف‌الماس را قطع کرد:

ـنترس . اولا که نخواهد فهمید... ثانیا اگر هم بفهمد کاری نخواهد کرد. او اصلا حال این‌که کاری انجام بدهد ندارد . از طرفی ،من اصلا برایش مهم نیستم . برای او ، مهم فقط کامیون و قسطهای کامیون است ...

و درحال گریستن ، دست درآغوش الماس انداخت ونالید:

ـنمی‌گذارم بروی ، الماس .... نمی گذارم ... اگر بروی من نابود خواهم شد، خودم را خواهم‌کشت ... مرا تنها نگذار ،الماس ...

★★★

دو هفته بود که کامیون رشید ، جلوی‌یك بنگاه معاملات اتومبیل متوقف مانده بود و کسی به سراغش نمی‌آمد. دو هفته پیش ازآن ، الماس ، کامیون رابه آنجا برده بود تاآن را به صاحب بنگاه بفروشد . روزاول صاحب بنگاه۱۲۰ هزار تومان به عنوان بیعانه به الماس‌داد و قرار شد الماس ، مدارك و اسناد مربوط به کامیون رابطور کامل بیاورد تا با صاحب بنگاه به محضر بروند.

الماس ، مدارك و اسناد کامیون‌را از گلباجی تحویل گرفت و برای صاحب بنگاه آورد. مدارك نشان میداد که کامیون هنوز ۳۰ هزار تومان دیگر به کمپانی‌بدهی دارد. صاحب بنگاه یك قطعه چك سی هزار تومانی به الماس دادتا او باآن پول ،بدهی کامیون را تسویه کندوپس‌از آزاد کردن سند مالکیت آن ، برای‌انجام معامله به بنگاه مراجعه کند.

اما ، الماس ، وقتی چک را گرفت و به بانک برد و آن را نقدکرد، دیگر به بنگاه برنگشت یک هفته بعد ، صاحب بنگاه که نگران شده بود ، به آدرسی که از الماس در دست داشت مراجعه کرد: به خانه گلباجی ، در علی‌آباد خزانه ...

صاحب بنگاه زنگ در را فشار داد و گلباجی در را به رویش باز کرد :

ـ با کی کار داشتید ؟

صاحب بنگاه ، با لحنی عادی و به آرامی گفت :

ـ با آقای رشید فرزانه ...

با شنیدن‌نام «رشید»، ناگهان‌گلباجی تکان خورد و رنگ از چهره‌اش‌پرید. با حالت ترس و نگرانی پرسید :

ـ با رشید چه‌کار دارید ؟

ـ میخواهم ببینم چرا نمی‌آیدتکلیف کامیون را روشن کند ..

وحشت گلباجی بیشتر شد :

ـ تکلیف کامیون یعنی چه ؟

صاحب بنگاه ، جریان را برای گلباجی باز گفت و شرح داد که‌رشید فرزانه ، صاحب کامیون ، برای‌فروش کامیون خود به او مراجعه کرده ، از او دو فقره چک ۱۲ هزار تومانی و ۳۰ هزار تومانی گرفته و رفته که مدارک کامیون را کامل کند و برای انجام معامله برگردد ، اما دیگر از او خبری نشده ...

و آنگاه شناسنامه‌یی را که الماس پیش او گذاشته بود، از جیب‌درآورد و به گلباجی نشان داد. این شناسنامه متعلق به «رشید فرزانه مرندی»شوهر گلباجی بود ، اما الماس ، عکس خود را روی آن چسبانده بود تا خود رابه جای «رشید» معرفی کند و کامیون‌او را بفروشد ...

درست در همین لحظه ، «ناصر» ، مرد جوانی که بتزگی‌با پروانه ،دختر بزرگ گلباجی نامزد شده بود ، از راه رسید و خود را وارد معرکه کرد:

ـ چه اتفاقی افتاده ؟ .

گلباجی سعی کرد ناصر راازجریان دور نگه دارد و نگذارد که او از جریان چیزی بفهمد . ولی دیگر دیر شده بود ، صاحب بنگاه ، بلافاصله شناسنامه عکسدار را به او نشان‌داد و جریان را از اول تعریف کرد.ناصر که از دیدن شناسنامه‌حیرت کرده‌بود، بی‌اختیار گفت :

ـ این که عکس«رشید» نیست .... البته شناسنامه مال او هست ، ولی عکس مال الماس است ...

صاحب بنگاه ، دیگردر آنجانایستاد سوء ظن ، تمام وجودش را دربر گرفته بود . از آنجا برگشت ویکسره به سراغ ماموران آگهی رفتوجریان معامله کامیون ،و شناسنامه‌یی را که عکس شخص دیگری روی آن الصاق شده است ، برای آنها شرح داد ...

●

در این مورد هم پرونده‌یی تشکیل شد ....

ماموران جست‌وجوی صاحب کامیون و کسی را که قصد داشته با شناسنامه جعلی کامیون را بفروشد ، آغاز کردند ...

پرونده گم شدن «رشید» ، شوهر گلباجی بار دیگر به میان آمد ..

پرونده شکایت مادر رشید که عکس فرزندش را به عنوان مقتول‌مجهول ـ الهویه در روزنامه دیده بود نیز به جریان افتاد ...

ارتباط این پرونده ها ، خبر ازک قتل شوم داد ...

جریان ، پیگیری شد ...

و ناگهان ، رازی مخوف فـاش شد : بیتا ، دختر ۸ ساله رشید و گلباجی گفت :

ـ آن شب پدرم به خانه آمد و در خانه ما با مادرم و الماس روبروشد. چند دقیقه بعد وقتی الماس و مادرم‌از اتاق بیرون آمدند دیدم که دستهای مادرم و لباس‌های الماس خون‌آلود است ...

چند دقیقه بعد ، آنها یک احـاف بزرگ را که چیزی را در آن پیچیده بودند ، کشان کشان از اتاق خارج کردند و آن را بطرف کامیون پدرم که جلوی خانه بود بردند . چون آن‌شب غیر از من ، همه بچه‌هابه خانه خانه‌ام رفته بودند ، الماس و مادرم بـرای آن که من در خانه تنها نباشم ، مرا هم با خود بردندو سوار کامیون‌کردند.. الماس کامیون را براه انداخت و پس از مدتی به یک بیابان رسیدیم. مادرم‌و الماس بسته را از کامیون پائین‌بردند و آن را در بیابان ، داخل گودالی انداختند و با ریختن بنزین به روی لحاف ، آن را آتش زدند . و مادرم به من که درباره آن لحاف سئوال‌کرده بودم ، گفت :

ـ توی این بسته چند لاستیک‌کهنه بود که آتشش زدیم . ولی تو اگراین جریان را به کسی بگویی ، سرت را گوش تا گوش خواهم برید ..

راز مخوف فاش شده بود:تحقیقات نشان داد که المس و گلباجی ، بـا مشارکت یکدیگر ، رشید را کشته‌اند و جسد او را به بیابان برده و آتش زده‌اند ..

●

اکنون دادگاه ، الماس را به‌اعدام و گلباجی را به حبس‌ابد محکوم کرده است، ولی دادستان استان مرکز،برای دادگـــاه را ناقص دانسته و در فرجامخواهی خود برای گلباجی نیز تقاضای اعدام کرده است.

جدول هزار جایزه‌ای اطلاعات

طرح و تنظم از: نعمت

راهنمـــای حل جدول ابتـــکاری اطلاعات ۸۹

«الف»

برای حل این جدول «۱۱» شرح در نظر گرفته شده و در مقابل هر شرح ۴ پاسخ قرار گرفته که فقط یکی از پاسخها صحیح است.

شما پس از مطالعه هر کدام از شرح ها، باید جواب صحیح آن را پیدا کنید و حرفی را که در مقابـل جواب صحیح داخـل پرانتز چاپ شده است، داخل خانه‌نـی از ستـون «الف» که شماره‌اش مساوی با شمـاره توضیح باشد قرار دهید.

به این معنی که اگر مثلا شماره ۳ جواب صحیح، کلمـه «۱۷ بار» باشد، باید حرف «ر» را که در مقابـل این کلمه داخـل پرانتز چاپ شده، در خانه شماره ۳ ستون «الف» جدول بنویسید.

پس از آنکه ستون «الف» جدول را پر کردید، حروفی را که در آن نوشتـه‌اید، بطور وارونه در ستون «ب» قرار دهید تا جواب صحیح جدول بدست آید.

۱ـ آریایی ها به کدامیک از عناصر طبیعت اهمیت می دادند؟
* خورشید (خ) ـ ماه (ه) ـ ستاره (د) ـ نور باران (م).

۲ ـ اولین پادشاه ایران که بود؟
* فره ورتیش (الف) ـ دیاکو (ج) ـ هوخشتره (ت) ـ چیش پش (د)

۳ ـ سلطان محمود چند بار به هندوستان لشکر کشید؟
* ۱۱ بار (ق) ـ ۱۲ بار (ف) ـ ۱۷ بار (ر) ۶ بار (گ).

۴ ـ عرض آبهای ساحلی ایران در خلیج فارس بر طبق قانون مصوب تیر ماه ۱۳۱۳ و لایحه اصلاحی ۱۳۳۸ چند مایل است؟
* ۶۰ مایل (ف) ـ ۱۵ مایل (ر). ۱۳ مایل (پ) ـ ۲۰ مایل (ز).

۵ ـ رودتـرک از کجـا سرچشمه می گیرد و به کجا می ریزد؟
* ترکیه ـ بحرخزر (الف) ـ از کوههای خراسان ـ بحرخزر (ل) ـ از شوروی «بحر احمر» (ن) ـ از کوههای آذربایجان ـ خلیج فارس (ه).

۶ ـ چه کسی به اهواز نام ناصریه داد؟
* ناصر خسرو (ع) ـ ناصر الدین شاه (ب) خواجه نصیر طوسی (ز) ـ منصور خلیفه عباسی (ی).

۷ ـ میرزا رضـای کرمانی که بود؟
* حاکم کرمان در عهده ناصر الدینشاه (ز) ـ قاتل ناصر الـدین شاه (الف) ـ شاعـر کرمـانی (و) ـ وزیر ناصـر الدینشاه (د).

۸ ـ اولین نشریه هفتگی بنـام روزنامه وقـایع اتفـاقیه بدستور چه کسی منتشر شد؟
* قائم مقام فراهانی (و) ـ میرزا تقی خان امیر کبیر (ق) ـ رضا شاه کبیر (س) ـ احمد شاه (ت)

۹ ـ آمـو دریا نام قدیم کدامیک از رودخانه های زیر بوده است ؟
* دجله (د) ـ سیحـون (الف) ـ فرات (ش) ـ جیحون(م)

۱۰ ـ در چه سالی نام پارس به ایران مبدل شد؟
* ۱۳۲۰ (ت) ـ ۱۳۰۴ (ن) ـ ۱۳۱۵ (ر) ـ ۱۳۰۰ (ی).

۱۱ ـ در سال ۱۳۵۴ ایران چندمین برنامـه عمـرانی را گذراند؟
* پنجمین (د) ـ چهارمین (ف) ـ سومین (ر) ـ ششمین (الف).

«ب»

اگر درسـت عمـل کرده باشید، و حروف ستون «الف» را، بطور وارونه و با دقت در ستون «ب» قرار دهید در این ستون از بالا به پائین نام اثری معروف روشن بین و پیشگوی بزرگ فرانسوی بدست میاید، وی در سال ۱۸۲۸ میلادی در جزیره «ریدو» در خانواده‌ای متوسط با بعرصه وجود نهاد و در ۲۴ ماه مارس سال ۱۹۰۵ چشم از جهان فرو بسـت و جهانی را غرق در تاسـف و نمود، او نویسنده‌ای خلاق بود که با تکنیک دقیق و برجسته و به کمـک تخیل فیاض خود آثاری بزرگ خلق کرد و پیشگوئی های وی در کلیه زمینـه های دانش بشری امروز هر یک پس از دیگری تحقق میبابد. در سال ۱۸۶۲ اولین داستانش بنام «پنج هفته در بالن» انتشار یافـت، این کتاب یک اثر ارزنده هنری و یا یک کتاب موثر علمی نبود» لیکن آنچنان دلنشین نگارش یافته بود که برای نویسنده آن در فرانسه اشعهاری بوجود اورد، در سال ۱۸۶۶ با نوشتـن رمـانهای «از زمین تا ماه» تصورات خود را در قالب قواعد ریاضی و تئوریهای علمی با پختگی بیشتر برشته تحریر در آورد، خودوی میگوید: سرتاسر آثار من زائیده تصور و خیال پردازی است لیکن تصوراتی که بی تردید روزی شکل وجودی خواهد یافت زیرا آنچه را که یک انسان بتواند تصور کند دیگران آنرا عملی خواهند کرد.

جواب جدول ابتکاری شماره (۸۵):

«سیمون لاپلاس» ریاضیدان، متفکرو نویسنده عالیقدرفرانسوی

مدت ارسـال جواب برای شرکت درمسابقـه جدول هزار جایزه‌ای اطلاعـات هفت روز بعـداز درج هرجـدول تعیین گردیده است و بعد از مدت مقرر مبـادرت به چاپ جواب صحیح می نمائیم واین صرفا بدان جهت است که خوانندگان، که موفق به حل جدول نشده‌اند ضمـن آگاهی از سئوال طرح شده باصلاح اشتباهات خود از این رهگذر به دامنه دانستنی های خود گسترش ببخشند.

خوانـندگان ارجمنـد شرکت کننده دراین مسابقـه میتوانند بعداز حل جدول بوسیلـه ارسال نامه به ادرس تهران ـ خیابان خیام روزنامه اطلاعات قسمت جدول ابتکاری دراین مسابقه شرکت نمایند.

لازم بیادآوری اسـت که برای شرکت درقرعه کشی باید نکات زیر را رعایت فرمایند.

۱ ـ حل هریک ازجداول را درپـاکت جداگانه‌ای ارسـال فرمایند.

۲ ـ به پاکت هائی که نام و نشان فرستنده و شهرستان و شمـاره جدول روی آنها قید نشده باشد ترتیب اثـر داده نخواهد شد.

۳ ـ مهلت وصـول جوابها برای خوانندگان تهران حداکثر ۵ روز و شهرستانها ۷ روز پس از انتشـار هرجـدول تعیین گردیده.

برای توضیح بیشتر درمورد جداول خوانـنـدگان گرامـی میتوانند باتلفن ۲۲۸۳۶۳ بامادر تماس باشند.

اسامـی گروهی دیگر از شرکت کننـدگان درمسابقـه هزار جایزه‌ای اطلاعات

نجفعلی اکبری ـ ابراهیم انصاری ـ فریدون اقصی ـ منیژه اسماعیلی تجریشی ـ حسینعلی ازگلی ـ مصطفی اصفهانی ـ محسـن پاك انین ـ مهرگان پدیدار نظر ـ خسرو بهرامی تاش ـ رضا حسینمردی ـ رفعت حائری ـ محمود مالکی ـ مظفر شهیدی ـ مارتیروس کاراپتیان ـ فرزین علیزاده ـ امیر کاکوئی‌نژاد ـ طاهره کریمی ـ بهرام مالکی ـ محمد زمان فراست ـ بهرام جمالی ـ حاج علی رنجبر ـ فرامرز رضائی ـ فرشته رنگچی ـ مشهود مالکی ـ حبیب شایان ـ کرامت گلسکانی ـ شهریار عباسی ـ رحمت‌الله عابد ـ حسین عربانیان ـ عفت غفاری ـ محمد فروتن ـ مهران قاسمی ـ خدیجه حسینی ـ خدیجه طریقی قره‌بلاغ ـ سید صمد صدیقیان ـ نسرین مالکی ـ اکبر مهرابی ـ مهردخت رهبر ـ غلام اسلان ـ فرشید شعله‌ور ـ مریم چلبی ـ علی میرزا چراغی ـ فرشاد اختری ـ محمد افسری ـ احمد جاوشی ـ عزت چالوسی ـ کنسایون کوزه‌کنانی ـ خسرو ترابی ـ غلامرضا ترابی ـ مینا بهاج ـ طاهر رمضانی‌فر ـ محمد رضا رزاز ـ قباد زارع ـ افسر حضرتی ـ نادر ثلاث شهری ـ سعید صادقی ـ بهناز دردستی ـ محمود درفش‌دار ـ عبدالحسین ذوفولی ـ علیرضا دارابی ـ علی اکبر دالوندی حقیقی ـ ذبیح‌اله درزی ـ اکرم ده پهلوان ـ رضا دوعلـی ـ امان‌الـه طهورث ـ جهانگیر طوقیان ـ فرخ‌لقا طاهرخانی ـ هاجر صادقی ـ فروغ فروغی ـ ناصر فکری ـ فریبرز فریدونی ـ فتحعلی فتحی ـ انور فهیمی ـ غلامحسین قره‌بلاغی ـ فرانک قدرتـی ـ اسماعیل قمصری ـ ماشـاالله گمـار ـ منصور گوهری ـ حسن گلریز ـ جمشـید گردکانه ـ شهلا گلستانی‌فر ـ محمد رضا مرادی ـ فاطمه مروی ـ گلناز مقصودی ـ فریدون مختـاری ـ بهرام مرتضوی ـ رضا صمـاری ـ بهرام مالکی ـ ابوالقاسم زرین کلك ـ نادر سید رضوی ـ غلامرضا ساری اصلانی ـ عباس شله‌ای فتح‌اله شفیعی تابان ـ جمشید صائب ـ سید صمد صدیقیان ـ رحمان صفری ـ فریده علیزاده ـ خدیجه طریقی قره‌بلاغی ـ سید مهدی طباطبائیان ـ غلامحسین طاهری خوانساری ـ منصـور علوی ـ سید جواد عقیلی ـ حسین فرهمند قربان ـ علی فیض گستر ـ مهران قاسمـی ـ لادن فاضـل ایلخانی ـ مسعود کریمی ـ جعفر کیهانی ـ تقی کرباسیون ـ ایرج کریمـی ـ جهانشاه گومه‌ای ـ رحیم گودرزی ـ علی اصغـر مینائی ـ موسی مستعدی ـ غلامرضـا میرهادی ـ نسـرین محدث سبزواری ـ نبی‌اله مهران ـ سید محمد مسعود میرزائی ـ ریزی ـ مهرصالح مازوجی ـ حمید نعمتی ـ غلامرضا همایونی ـ ثریا ورکیانی ـ مصطفـی اصفهانی ـ سید حسین حسنی ـ سید حسین آزادی میلانی ـ جلیل وژدانی ـ محمد ولی‌زاده ـ ثریا نوبخت ـ فهیمه غایبی ـ فرزین علیزاده ـ شهریار عباسی ـ محمد طاهریان ـ خسرو علوی‌زاده ـ جمشید صائب ـ اسمعیل شریفی ـ مسعود سرمدی ـ رسول فعال خدایی ـ فریدون دادخـواه ـ امیرهوشنگ خادم آدم ـ قدرت‌اله جم‌نژاد ـ کمال ورشـا ـ عباس نیک خاکیان ـ مرتضی نوری ـ علیرضـا بافنده ـ امیر مسعود تفتی ـ حسن باقری ـ فریدون افضی ـ روح‌الله احمدی‌پور ـ علی اشرفی ـ سید مجید امیریان ـ عبدالعظیم اعتصامی ـ

توضیح ضروری
برای شرکت در مسابقه باید عین بریده روزنامه را برای ما بفرستید کسانی که پاسخ ها را روی کاغذ جداگانه‌ای بنویسند یا فتوکپی روزنامه را بفرستند در مسابقه شرکت داده نخواهد شد.پشت پاکت حتما قید کنید مربوط به جدول هزار جایزه‌ای.

دنیای ورزش شنبه‌ها منتشر میشود

یادداشت‌های بدون تاریخ

جواد مجابی

کتابها و آدمها

گاه خواندن ودیدن کتابها، مثل دیدن وشناختن آدمها برای شخص عبرت آموز وتجربه آفرین است. در این هفته کتابهای مختلفی خوانده‌ام یا ورق زده‌ام، کتابهائی که غالبا همین روزها منتشر شده‌اند، حالا که به آن مجموعه ظاهرا متفاوت می‌اندیشم میبینم آدمها از چه سکوهائی، بلند یا کوتاه، واقعی یا وهم آلود به جهان مینگرند، این هفته دوست دارم حرف وسخن انها را که در این هفته با آنها محشور بوده‌ام برای شما نقل کنم.

حماسهٔ کویر

استاد باستانی پاریزی، درویش وارسته‌ای است که عشقی پایدار به آدمی وتاریخ دارد واز سکوی کرمان به تاریخ ایران دیروز وامروز مینگرد. حماسه کویر، آخرین کتابش همین روزها درآمده بهانه تالیف، وقایع عصر قائمقام است ودر حاشیه ذکر فواید سیستم آبیاری سنتی (از طریق قنات) وشاید زندگی سنتی. کتاب پر از حاشیه‌های شیرین درباره همه چیز وهمه جاست با متنی دلکش از زندگی وتاریخ. باستانی می‌نویسد:

دوستی گفت: مرد! تو باید خدا را شکر کنی که معدن مس سرچشمه پاریز کشف شده ویزودی پاریز حاکم نشین کرمان خواهد شد. در جوابش حکایتی نقل کردم که وقتی علی شاه ظل السلطان ادعای سلطنت کرد وقائم‌مقام، محمدشاه را از تبریز به طهران کشاند که سلطنت را از چنگ برادر برباید. سیف‌الملوک میرزا پس ظل‌السلطان که ولیعهد شده بود از یزد به تهران آمد، حوالی قم بین راه برف وباران گرفت، قهوه‌خانه‌ای پیدا کردند وسیف‌الملوک در گوشه گرم نشست وسربازها بیرون ماندند. در بین گفتگو که ولیعهد گرم شده بود به پیشکار خود گفت: فلانی در این گیرودار، من نمیدانم برف وبوران دیگر از ما چه میخواهد! پیشکار، از دریچه سربازان را که میان برف چمباتمه زده بودند نشان داد وگفت: قربان برف وبوران با حضرت‌والا کاری ندارد فقط پدر سرباز وتوپچی را در می‌اورد. در اینجا هم پاریز یک روز بزرگترین شهر کرمان خواهد شد، اما پاریزی؟

شیخ محمدخیابانی

انتشارات سابق ایرانشهر اخیرا به اهتمام انتشارات سحرعینا عکس برداری شده ومنتشر میگردد. یکی از این کتب «شرح حال واقدامات شیخ محمد خیابانی» به قلم چند نفر از دوستان واشنایان است که سال ۱۳۰۴ در برلن چاپ شده است. دوست دارم قسمتی از عبارات شیخ محمد خیابانی را درباره آزادی واستقلال از همین کتاب (صفحه ۵۸) بیاورم که نشان دهنده طرز تفکر ملیون در دهه‌های پیشین است.

۱ ـ اولین لازمه شرافت یک ملت استقلال است.
۲ ـ استقلال ملتها را فقط فضایل واخلاق عالیه میتواند محفوظ داشت.
۳ ـ حافظ ونگهبان استقلال هر ملتی شجاعت وقهرمانی است.
۴ ـ هرگاه میخواهید آزاد باشید باید پرستش حقیقت را پیشه خود سازید.
۵ ـ بدون حقیقت، آزادی میسر نیست.
۶ ـ یک ملت نمیتواند بدون معارف، آزادی خود را محفوظ دارد.
۷ ـ در راه زندگی شرافتمندانه باید از جان ومال گذشت.
۸ ـ زنده باد ملتی که برای زنده داشتن آزادی، زندگی را دوست دارد.
۹ ـ آزادی مستلزم مساوات است، در مقابل قانون همه برابریم.
۱۰ ـ هیچ نوع آزادی را نمیتوان تصور کرد که بما اجازه دهد الی‌الابد خطاکار باشیم.
۱۱ ـ عطر گلاب جعل‌ها را سراسیمه میکند، عطر آزادی را در مملکت نشر نمائید تا جعلهای استبداد از میان بروند.
۱۲ ـ آزادی عقیده در بالای سر هر سیاست حاکم است.
۱۳ ـ شما هر چقدر آزادی خواه باشید، هستند جماعتی که از شما آزادی خواه ترند.
۱۴ ـ ایران را باید ایرانی آزاد کند.
۱۵ ـ در عین آزادی باید مقید باشی.
۱۶ ـ روح ملت فدای هیچکس نیست، ارواح خادمین ملت باید فدای ملت شود.

کلنل محمدتقی خان پسیان

این کتاب نیز در سال ۱۳۰۶ در چاپخانه ایرانشهر چاپ شده است و(چند نفر از دوستان وهواخواهان آن مرحوم) آنرا نوشته‌اند نامه‌ای از کلنل محمدتقی‌خان پسیان را به یک خانم آلمانی «فراوکتایر» که جزو آخرین نامه‌های او به دوستی است نقل میکنم:

مشهد ۱۲ اوت ۱۹۲۰
خانم کتایر محترم
مرقومه محبت آمیز ۷ ژون شما را که معلوم می‌سازد از این خاموشی دراز من دلتنگ شده‌اید، با کمال تشکر دریافت کردم، علت ننوشتن من، زیادی کار است، این اواخر روزی ۱۸ تا ۱۹ ساعت کار میکردم، باندازه‌ای لاغر شده‌ام که اگر مرا ببینید نخواهید شناخت. در رتبه خود ترقی کرده وحاکم نظامی ریاست خراسان شده‌ام شب وروز کار میکنم، در ضمن مقاله‌ها نوشته ونشر کرده‌ام، برای تنظیم امور ایالتی آنچه از دستم برآید میکوشم، افسوس کابینه‌ای که من با آن کار میکردم سقوط کرد وکار من ناقص ماند، حتی برای این کارها معرض سیاست واقع شدم. به همت سربازان یا وفای خودم حکومت را مجبور کردم حقوق مرا بشناسد، اگر این آرزو اجرا نمیگردید، قرارم این بود که دوباره ایران را ترک کرده بخارجه بروم. بعد از دو ماه مراسلات باز حکومت دولت مرا حاکم ایالت شناخت ودر هر صورت من مرگ را به تحمل ظلم ترجیح خواهم داد. باور کنید که من هیچگاه ودر حق هیچکس نمیتوانم ستمکاری کنم، در این اواخر مقاله‌ای دراز بر ضد بعضی از مبرزین ودر تاریخ حیات خودم نوشته ونشر کردم واگر شما آنرا بخوانید مرا بهتر خواهید شناخت، الان که اینرا مینویسم موزیک بریگاد من آوازه‌های ایرانی میزند، دیروز خودم از این آوازه‌ها برای صاحب منصبان خواندم، با آنکه من رئیس کل هستم باز دوست دارم همیشه با صاحب منصبان جوان خودم یکجا باشم. خیلی مایل بودم که تاریخچه حیات خودم را که در شکل رساله‌ای چاپ شده برای شما بفرستم.

دراین رساله تشکر از دوستان المانی را فراموش نکرده‌ام مادرم در تبریز برحیات است و من هنوز اورا ندیده‌ام. گمان میکنم دراین کاغذ بقدرکافی نوشتم، باردیگر بازنوشته و کمی نیز فلسفه بافی خواهم کرد، افسوس، مطبوعاتی که میخواستم برای من بفرستید گران است، و پول برای خرید آنها ندارم، اگر میخواستم میتوانستم هزاران تومان پول گیرآورده باشم ولی خود میدانید که من پول پرست نیستم، تنها مقدارکمی وجه که بتوانم از آن زندگانی کنم برای من کافی میاید. ببخشید که مستعجل و غلط نوشتم، آلمانی را دارم فراموش میکنم، روی میز من هزاران کاغذ و اوراق موجود است که باید بخوانم و جواب دهم

م. ت. سلطان زاده

«بعد کاغذ دیگری از تقی خان رسید و من «۲۶ دسامبر ۱۹۲۰ باین کاغذ جوابی فرستادم ولی بعداز چندین ماه این جوابنامه من نگشوده برگشت و درروی آن نوشته بودند. «اودرجنگ کشته شده است»

صفحه ۱۰ همین کتاب

با شاخه های زیتون

علیرضانوری زاده نویسنده و شاعر معاصر علاقه مفرطی به ادبیات عرب خاصه شاخه باروران فلسطین دارد، اخیراً کتاب با شاخه های زیتون (ادبیات فلسطین) به ترجمه وگزارش اواز چاپ در آمده و یک نسخه آن بمن مرحمت شده است، نقد آن میماند بعهده ناقد ادبی روزنامه و من با تشکر از نوری‌زاده که بخشی از ادبیات زنده و پرتحرک شرق را به هموطنانش شناسانده بخشی از مقدمه و یک شعرآنرا نقل میکنم.

«وقتی مبارزه رودررو، آزار و تبعید و زندانی شدن را در پی داشت، شاعران متوجه طنز شدند، چشمهای ظالم باز بود و مغلوب در عقیده‌اش شجاعانه پای می فشرد، بنابراین اگربه طنز رو نمی کرد بیشک صدایش فرامرز نمی رفت، مسائل مهمی در فلسطین وجودداشت که اصولاً بجز قالب طنز قالب دیگری را نمی پذیرفت. نمونه‌اش انجمنهای روستائی بود که سالهای قبل از اشغال فلسطین وجودداشت و بعداز اشغال نیز صهیونیستها برای سرگرم نگاهداشتن اعراب کاری به کارش نداشتند. کاراین انجمنها مثلا اداره ده بود، نگاهی به شعر «نایف صالح سلیم» معنای طنز این زمانه را بیشتر روشن میکند:

«انجمن ده من
با حسن نیت اداره میشود
وامورجاریه در آن به نیکی حل و فصل میگردد
اعضای انجمن دوستدار بزرگی و آزادیند
بعضی‌شان تنها به داشتن لقب عضو بسنده میکنند
وبعضی نیز با سکوتشان
چونان تصویری پنهانی هستند
بعضی از جلسات بعدازظهرشان را دیده‌ام
همه‌شان آرام، تسبیح می گردانند
واگر کسی سخنی بگوید، ازمردن است
دهانشان بهم میخورد بی که صدائی بگوش رسد
قانون و دستوراتشان
چونان دستورات دینی گردن نهادنی است
هرانچه دردهکده من است
بنابه گفته آنان
به ترتیب ساخته و آباد میشود
خانه هاشان، آبشان
همه مثل زمینشان سخت و استوار است

والاتی می بخشیمش، کشت و زرع درزمینش میکنیم
بابازوان درد کشیده مان

مادرتنگدستی و بی چیزی هستیم
این وضع انجمن ده ماست
هنگام که موشکها راه آسمان را گرفته‌اند»

نقل از باشاخه های زیتون صفحه ۴۲ و ۴۳
نوشته غسان کنفانی ـ ترجمه و گزارش دکتر علیرضا نوری زاده

چاقو ودفتر

چاقو میسازد
چاقو صیقل میدهد، تیز میکند
برای پوست کندن سیب / برای بریدن سرگوسفند /
برای خوردکردن سیب زمینی / برای دریدن جگروزدن رگ.
چاقومیسازد. از این راه زندگیش را فقیرانه می گذراند
درپناه آتش و جرقه و در بی پناهی عبورو تماشا.
حاصل زندگیش ایزاری است تیز، برنده
تابه کار چه کس آید
آنکه چاقو میسازد
با آنکه‌فتر می سازد
آنکه تفنگ می فروشد
یا قلم میسازد
آنکه پیرهن می دوزد
یا بادکنک می فروشد
کاری میکنند/اما چیزی در آینده، دفتر را بر چاقو رجحان مینهد.

● عکس را مرتضی خاکی گرفته است

پاسخ به مدعی که شیشهٔ کبود بر چشم داشت و گفته بود: «اکثر آثار ترجمه شده مهوع و کثیف است.»

خدمت یا خیانت مترجمان به فرهنگ معاصر

علی اکبر عبداللهی

ـ یکی از نویسندگان اتفاقی وگمنام در نامه ای که به روزنامه نوشته بود بی آنکه بیاندیشد که چه می نویسد وخطاب به چه جمعی می نویسد اظهار لحیه فرموده بود که ۹۵ در صد کتابهای مورد مطالعه‌ی ما را کتابهای تهوع آور وکثیف که نوشته‌ی فرنگان باشد، تشکیل می دهد.

با خواندن این مطلب، ابتدا نگران شدم که نکند واقعا چندین سال است آثار مهوع وکثیف را خوانده ام ونفهمیده ام که چه می خوانم. اما این نگرانی دیر نپایید چون به فکر دیگر کتابخوانها افتادم که خوشبختانه رودر فرزونی دارند وپیش خودم فکر کردم که امکان ندارد در مقابل این یک نفر که فکر می کند بقیه جماعت بی تعقل مانده باشند.

همین موضوع باعث شد که به پرت بودن دوستان از مرحله معتقدم شوم واز نوشتن این عبارت خودداری کنم که: «نه برادر احق نداری برای توجیه عدم درک خودت، توده‌ی عظیم کتاب خوان این مملکت را که خوشبختانه تمامی نامداران عرصه علم وادب در این زمره جای دارند نادان فرض کنی ودیگران را در گز فهمی خود شریک بدانی.»

اگر همین نویسنده‌ی محترم فراموش نکرده باشد (کتاب خواندن را می گویم) ما مترجمان فاضل و دانشمندی داشته وداریم که یکایک آنها از افتخارات ادبیات ما به حساب می آیند بر خلاف عقیده نویسنده کتاب نخوانده‌ی مقاله‌ی کذایی در عقل سلیم وشعور والایشان جای هیچ تردیدی نیست.

بعنوان مثال چطور می توانیم مترجمانی مانند محمد قاضی، کریم کشاورز، ابوالحسن نجفی را از افتخارات زمانه‌ی خود ندانیم. ونسبت به کسانی که در انتخاب وترجمه یکی از با صلاحیت ترین واگاه ترین دست به قلم های ما هستند به آسانی بگذریم وبه حاصل عمری زحمت آنها نسنجیده بی احترامی کنیم؟

بی احترامی به حاصل کار ابوالقاسم پاینده محمود اعتمادزاده، محمد قاضی، احمد شاملو، کریم کشاورز و دکتر مصطفی رحیمی وابراهیم یونسی.... یعنی بی احترامی وبی حرمتی نسبت به فرهنگسازان معاصر که سهمی در ساخت وپرداخت ادب وهنر امروز در ایران داشته اند.

این حضرتی که ۹۵ در صد (واگر جرات می کرد می نوشت «صد درصد) کار معاصران را منفی می کندچطور می تواندار شیوائی ترجمه کتابی چون «قلعه‌ی مالویل» به اسانی بگذردوشکل فارسی شده‌ی پا برهنه های «هاریا استانکو» را یک شاهکار در زبان فارسی نداند. راستی این آدم (منظورم نویسنده‌ی کتاب نخوانده‌ی آن مقاله کذایی است) نمی فهمد یا کسانی که کتابهای عظیمی چون «دن آرام» «ژان کریستف»، «قربانی» «خانه‌ی قانون زده»، «تاریخ ادبیات روسیه» «قلعه مالویل» و «زندگی یا مرگ و هزاران کتاب خوب دیگر را به گنجینه‌ی ادب ایران افزوده‌اند؟

بهر صورت پاسخ گفتن با دلیل مدرک به نویسنده آن مقاله کار دشواری نیست اما اگر بیش از این موضوع را کش بدهیم می ترسم امر به مدعی مشتبه شود وفکر کند لابد مطلبش ارزشی برای مطرح شدن داشته است ویا اینکه توانسته با این نوشته آسیبی به باروی بلند آثار ترجمه شده به زبان فارسی برساند.

هر زیانی که نوشته آن مدعی داشت دستکم این فایده را داشت که فرصتی برای طرح موقعیت و تاریخچه ترجمه بدست داد چون اگر مدعی آسمان و ریسمان به هم نمی بافت مسلما من هم به فکر مراجعه به یادداشتهایم نمی افتادم و چنین مطلبی بوجود نمی آمد.

تاریخچه ترجمه در زبان فارسی

منظور از ترجمه وتاریخچه ترجمه در زبان فارسی، تاریخچه ترجمه از زبانهای اروپایی است وگرنه ترجمه عربی به فارسی وبالعکس سابقه ای طولانی دارد ودر عین حال بکار پاسخ نویسنده آن مقاله کذایی نمی آید. ترجمه از زبانهای اروپایی در ایران از دوره تاسیس دارالفنون پا گرفت وبا گسترش صنعت چاپ وفراهم آمدن امکان اعزام دانشجو به فرنگستان کار ترجمه رو به رونق نهاد.

با اینکه تاسیس دارالفنون، به علت لزوم استفاده از معلمان فرنگی، ترجمه را بصورت یکی از ضروریات کار تحصیل کرد ولی اوج گرفتن کار ترجمه بر می گردد به سال ۲۴۷۴، یعنی سالی که سلسله‌ی قاجار وحکام این سلسله آخرین نفسهای حکمروایی خود را می کشیدند. پس از پایان گرفتن کار قاجاریان توجه به اخذ علم وتکنیک غرب سبب ازدیاد ترجمه در همه‌ی سطوح شد.

در اینجا برای مستند بودن مطالب به سراغ آمار وارقام میرویم. در سال ۲۴۸۰ یعنی اولین سال کودتا جمعا ۴ کتاب در زمینه های ادبی، بهداشت وتعلیم وتربیت به فارسی برگردانده شد.

در گزارشی که در قسمت آموزش مرکز مطالعات وهماهنگی تهیه شده، نام چهار کتاب اولین سال کودتا به این شرح آمده است:

* اصول حفظ الصحه (قابلگی جدید) ـ نوشته دکتر ماتیک دومپس ـ ترجمه دکتر مهذب السلطنه.
* راهنمای تربیت یا اصول تعلیم وتربیت از عمر بیک مصری ـ ترجمه‌ی حبیب الله آموزگار.
* علم کین ـ نوشته‌ی میخاییل شولوخوف (روسی) ـ ترجمه ع ـ قنبر اوف.
* آخرین خانواده امپراطوری روس ـ نوشته‌ی پیرژیلیار ـ ترجمه‌ی دکتر غلامعلی صمصامی

از سال ۲۴۸۰ به بعد تعداد متون ترجمه شده از زبانهای اروپایی، بخصوص زبان فرانسه رو به فزونی نهاد وتا مدتی، هر سال نسبت به سال قبل، نمودار بالا رونده بود.

در بررسی مرکز مطالعات، ملاک کار ترجمه ۵۵ سال قرار گرفته که آغاز آن ۲۴۸۰ وپایانش سال ۲۵۳۴ است

(نا گفته نماند که در آمارهای عرضه شده از سوی مرکز مطالعات کتابها وجزوه‌های منتشر شده از سوی طرفداران مذاهب خفیه واضراب غیر قانونی جایی نیافته است.)

در نخستین دهه بعد از کودتا یعنی از سال ۲۴۸۰ تا ۲۴۸۹ جمعا ۳۳۸ کتاب ترجمه وچاپ شد ودر دهه دوم (۲۴۹۰ ـ ۲۴۹۹) ۳۷۵ کتاب به ترجمه رسید.

دهۀ سوم (۲۵۰۰ـ۲۵۰۹) تعداد کتابهای ترجمه شده اززبانهای اروپایی یکباره سه برابرشد و به ۹۴۹ عنوان کتاب رسید. دردهه‌ی چهارم (۲۵۱۰ـ۲۵۱۹) باز هم آمار فزاینده بود و نسبت به دهه‌ی قبل تقریبا دوبرابر شد.

دراین دهه جمعا ۱۸۰۷ عنوان کتاب به چاپ سپرده شد و دردسترس گروه کتابخوان قرارگرفت. دردهه پنجم (۲۵۲۰ـ۲۵۲۹) اگر چه شاخص ترجمه رودرصعود داشت اما نسبت به دهه های قبل تفاوت آنقدرچشمگیر نبود. دراین دهه جمعا مترجمان ایرانی ۲۰۱۴ عنوان کتاب ترجمه کردند. درنخستین پنج سال دهۀ ششم (۲۵۳۰ـ۲۵۳۴) تعداد کتابهای ترجمه شده به ۹۹۲ عنوان بالغ گردید.

لازم به توضیح است که تا پایان دهۀ ششم می توان امیدداشت که شاخص ترجمه باز هم قوس صعودی را بپیماید.

بررسی آثار ترجمه شده در ۶ دهه اخیر بر مبنای آمار رسمی، نشان می دهد که آثار برگردان شده از زبانهای خارجی، مایهٔ غنای فرهنگ معاصر شده است.

طبقه بندی کتابها:

درنخستین دهۀ [۲۴۸۰ـ۲۴۸۹] تعداد کتابهای چاپ شده درزمینهٔ فلسفه ۱۵ جلد بوده که ۶/۳ درصد از کل کتابهای ترجمه شده را تشکیل می دهد. درزمینهٔ ادیان ۴۸ عنوان، درزمینهٔ علوم اجتماعی ۱۸ عنوان، زبانشناسی ۱ عنوان، علوم خالص ۵ عنوان، علوم عملی ۱۶ عنوان، هنر ۳ عنوان، ادبیات ۹۲ عنوان و تاریخ جغرافیا ۴۰ عنوان کتاب چاپ و منتشرشده است که به ترتیب ۲۰/۱۷ ـ ۷/۵۶ ـ ۰/۴۲ ـ ۲/۱۰ ـ ۶/۷۲ ـ ۱/۲۶ ـ ۳۸/۶۶ ـ ۱۶/۸۱ درصد از درصد کتابهای ترجمه شده را تشکیل می دهند.

دراین دهه بیشترین سهم را کتابهای ادبی با ۳۸/۲۶ درصد دراختیار داشته است و پس از آن ادیان با ۲۰/۱۷ درصد بالاترین مکان را صاحب شده است.

ذکر نام پاره‌ای از کتابهایی که درنخستین دهه چاپ شده و درحال حاضریا با ترجمه های تازه تری بازهم به بازار عرضه می شوند و یاباهمان ترجمه ها، خالی از لطف نیست:

۱ ـ علم کین ـ نوشتهٔ میخاییل شولوخوف ـ ترجمهٔ ع ـ قنبراوف ـ سال ۱۳۰۰ ـ دندان ببر ـ نوشته‌ی موریس لبلان ـ ترجمهٔ نصرالله فلسفی ـ سال ۱۳۰۲.
۳ ـ همروایلیاد ـ اثرهمر ـ ترجمهٔ محمود عرفان ـ سال ۱۳۰۳.
۴ ـ گوژپشت نتردام ـ نوشتهٔ ویکتورهوگو ـ ترجمهٔ حسن ناصر ـ سال ۱۳۰۵
۵ ـ بینوایان ـ نوشتهٔ ویکتورهوگو ـ ترجمهٔ نصرالله فلسفی ـ سال ۱۳۰۵
۶ ـ مرگ سقراط ـ نوشتهٔ لامارتین ـ ترجمه ذبیح الله صفا ـ سال ۱۳۰۵.
۷ ـ جولیوس قیصر ـ نوشتهٔ ویلیام شکسپیر ـ ترجمهٔ میرزا محمد خان بهادر ـ سال ۱۳۰۵.
۸ ـ ورتر ـ نوشتهٔ گوته ـ ترجمه نصرالله فلسفی ـ سال ۱۳۰۶.
۹ ـ ماگدولین ـ نوشته آلفونس کار ـ ترجمهٔ محمد سعیدی و حسینقلی بن غلامحسین ـ سال ۱۳۰۶.
۱۰ ـ یهودی سرگردان ـ نوشتهٔ اوژن‌سو ـ ترجمهٔ مستعان هوشی دربان ـ سال ۱۳۰۶.
۱۱ ـ شعرالعجم ـ نوشتهٔ پروفسور شبلی نعمانی ـ ترجمهٔ انصاری ـ سال ۱۳۰۶.
۱۲ ـ شاهکارهای شکسپیر ـ نوشتهٔ شکسپیر ـ ترجمهٔ سلطان حمید میرسلیمانی ـ سال ۱۳۰۷.
۱۳ ـ شوالیه دومزون روژ ـ نوشتهٔ الکساندردوما ـ ترجمه ضیایی دهخوار قانی ـ سال ۱۳۰۷.
۱۴ ـ بینوایان ـ نوشته ویکتورهوگو ـ ترجمه حسینقلی مستعان ـ سال ۱۳۰۷ (چاپ دوم ۱۳۱۰)
۱۵ ـ مسافرت به ماه ـ نوشته ژول ورن ـ ترجمه‌ی میرحسین شباهنگ ـ سال ۱۳۰۷.
۱۶ ـ ترپیوله یامقلددرباشاهی ـ نوشتهٔ زواگو ـ ترجمهٔ رشید امانت ـ سال ۱۳۰۷.
۱۷ ـ دوبروسکی ـ نوشته الکساندرپوشکین ـ ترجمه گریگوریقیکیان ـ سال ۱۳۰۷.

دراین دوره، درزمینهٔ ادبیات میشل زواگو بیش از همهٔ نویسندگان اروپایی مورد توجه مترجمان ایرانی بود چون طی ۱۰ سال، ده کتاب از او ترجمه شد و پس از آن موریس لبلان قرارمی گیرد با ۹ کتاب وویکتورهوگو با ۵ کتاب.

درزمینه ادیان درنخستین دهه، کتابهای خوبی چون گاتها (سرودهای زرتشت)، سراج الشیعه فی اداب الشریعه، تفسیررساله پولس رسول به رومیان، روح مسیح و اسلام و افکار و اندیشه، درزمینهٔ ادیان هم بیشترین کتاب دربارهٔ دین اسلام و پس از آن دربارهٔ دین مسیح ترجمه و منتشرشد.

درزمینه تاریخ و جغرافیا کتابهای قباد و ظهور مزدک، حکومت تزار و محمد علی میرزا، مقدمهٔ تاریخ عمومی، تاریخ ملل مشرق و یونان، افسانه گتها یا تاریخ ژرمن وروم (در ۷ جلد) منتشرشد.

دهۀ دوم [۲۴۹۰ـ۲۴۹۹]

دراین دهه تعداد کتابهای ترجمه شده اززبانهای مختلف، نسبت به دهه قبل ۱۳۷ عنوان افزایش داشت و جمعا درهمه زمینه ها تعداد کتابها به ۳۷۵ جلد رسید.

از لحاظ تقسیم بندی کلیات، فلسفه و روانشناسی، ادیان، علوم اجتماعی، زبانشناسی، علوم خالص، علوم عملی، هنر، ادبیات و تاریخ و جغرافیا به ترتیب صاحب ۲ (۰/۵۳ درصد)، ۵۰ (۱۳/۳۳ درصد)، ۷۶ (۲۰/۲۷ درصد)، ۳۴ (۹/۰۸ درصد)، ۲ (۰/۵۳ درصد)، ۶ (۱/۶۰ درصد)، ۲۹ (۷/۷۳ درصد)، ۲ (۰/۵۳ درصد)، ۱۱۴ (۳۰/۴۰ درصد) و ۶۰ (۱۶ درصد) عنوان و درصد شدند.

باز هم دراین دوره ادبیات با ۱۱۴ عنوان بیشترین درصد را صاحب شد و نویسندگان چون میشل زواگو، تولستوی، لامارتین، جرجی زیدان، شکسپیر، پوشکین، الکساندردوماو شاتوبریان، مورد توجه مترجمان و درنتیجه کتابخوانها قرارگرفتند.

دراین دهه کتابهایی چون «کمین گاه مرگ»، دختر سلطان، زندانیان، رستاخیز، اردوایرافنامه (اززبان پهلوی توسط رشید یاسمی)، ترانه های دل، کلبه عموتم، تاریخ ادبیات ایران، ولدنامه، دن کیشوت، رنه، تاجرونیزی، فاوست، روبنسن کروزو، بهشت گمشده، کنت دومونت کریستو، تیرباران شدهٔ سپیدم، زنبق سرخ، مسخ وگراکوس شکارچی (اثرکافکا ـ ترجمه شادروان صادق هدایت و زنده یادحسن قائمیان)، هدف زندگی، تاریخ حیات پیغمبر، قصهٔ

بقیه درصفحه ۱۲

اجرای شکوهمند سنفونی ۹ بتهوون به رهبری فون کارایان

سنفونی ۹ باطلوعی از خاستگاه فقر وجنگ

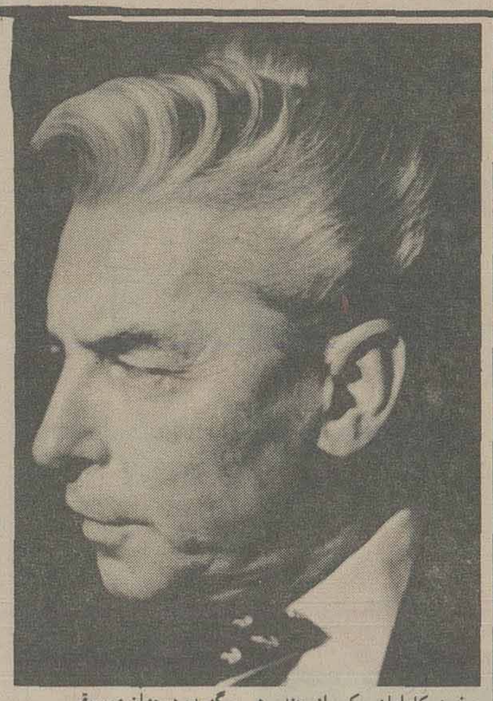

فون کارایان یکی از چند رهبر برگزیده درجهان موسیقی

دراستانه‌ی سال نومسیحی [۱۹۷۸] فون کارایان، سنفونی شماره ۹ بتهوون را درانجمن فیلارمونیک برلین رهبری کرد، این اجرا ازلحاظ کیفیت کارموقعیت ارکستر فیلارمونیک برلین واهمیت سنفونی شماره ۹ بتهوون بدان درجه ازارزش تلقی شد که از طریق ماهواره برای سراسر جهان ومشتاقان دورونزدیک آثار بتهوون پخش گردید وبیشتر کشورها همواره اجرای سنفونی شماره ۹ را به رهبری فون کارایان هم ازطریق تلویزیون وهم ازطریق رادیو پخش کردند.

اهمیت اجرای سنفونی شماره ۹ بتهوون وبرتری نسبت به اجراهای دیگر ازان جهت است که «فون کارایان» رهبری آن را بعهده داشته است. «فون کارایان» یکی از شیفتگان آثار بتهوون است ودرتمامی سالهای کارش علاقه شدید خودرا نسبت به آثار بتهوون آشکارا نشان داده است.

سال گذشته که فون کارایان درتهران سنفونی شماره ۴ و۵ بتهوون را همراه با چند اثر دیگر درتالار رودکی اجرا کرد درگفتگوئی با خبرنگاران مطبوعات گفت:

«با علاقه کاملی که به آثار برامس، هایدن وموتزارت دارم، هنگام اجرای آثار بتهوون چنان لذتی می برم که خودرادرکنار این موزیسین احساس می کنم.

من برای اجرای آثار بتهوون شرایط خاصی را جستجومی کنم، یعنی اینکه درهرشرایط زمانی ومکانی دست به اجرای آثار سرشار از زیبایی وظرافت اونمی زنم. من حتی برای رهبری ارکستری که اجرایی از این موسیقیدان را درنظر دارد، به دنبال یک شرایط روحی ایده‌ال هم می گردم. وقتی چنین شرایطی برای اجرای اثری ازبتهوون فراهم آمد، قطعا حاصل کارش مطلوب ودلخواه است.

وقتی اجرای سنفونی شماره ۹ بتهوون را توسط ارکستر فیلارمونیک برلین ازطریق تلویزیون در روز اول ژانویه ساعت ۲۲/۱۵ دیدیم به این گفته فون کارایان ایمان آوردیم که درشرایط دلخواه آثار بتهوون را آنچنان عرضه می کند که تاثیری عظیم برخیل مشتاقان موسیقی ودوستداران بتهوون دارد. فون کارایان آنچنان دررهبری اخیرش چیرگی نشان داد که تمام ویژگیهای این اثربتهوون را با شیوه دقیق رهبریش متجلی کرد. کارایان به هنگام رهبری ارکستر، درحالیکه غرق عرق بود، همراه، همسرایان سرودها را زیرلب زمزمه می کرد واین حرکت نشان می داد که شدیدا تحت تاثیر قرار گرفته است.

دراین اجرا علاوه برگروه پرشمار نوازندگان ارکستر فیلارمونیک وگروه یکصدوپنجاه نفری همخوانان «کر»، خوانندگان مشهوری چون آناتومرو و اسینتوف (خواننده سوپرانو)، آگنس باتسا (کنترآلتو) پتر شرایر (تنور)، خوزه فون دام باس، سولیت های این کنسرت بودند.

بهرحال اجرای سنفونی شماره ۹ بتهوون به رهبری فون کارایان، یک واقعه کم نظیر درجهان موسیقی است وشکوه اجراهرگز ازیادها نخواهد رفت.

لازم به تذکر است که به هنگام پخش این اجرای پراهمیت ازتلویزیون به علت نقص فنی چندبار صدا قطع شد وهمین قطع ووصل شدن صدا باعث گردید که علاقه‌مندان به تفرقه حواس دچار گردند و ناهنجاری درکارپخش تابدان حدبود که ازسوی تلویزیون ملی ایران اعلام شد که نوارابن کنسرت بزرگ یکبار دیگر، درشرایطی بهتر پخش خواهد شد.

چرا و چگونه بتهوون سنفونی ۹ را ساخت، درچه شرایطی؟ به وقایع زندگی او بهنگام ساختن سنفونی ۹ برمی گردیم. زندگی پر نشیب و فراز بتهوون درسال ۱۷۷۰ دربن آغاز شد و پس از ۵۸ سال، در ۲۶ مارس ۱۸۲۸ دروین دفتر این زندگی بسته شد.

اهمیت سنفونی شماره ۹ بتهوون و بطورکلی دیگر آثار او دراین است که این موسیقی دان بزرگ برای نخستین بار موسیقی اروپا را که بخاطر گرفتار آمدن دو جنبهٔ خواستهای کلیسا دچار یکنواختی شده بود، از رکود نجات داد و بدان تحرکی انسانی و قابل درک همگان بخشید. دگرگونی درموسیقی اروپا، توسط بتهوون، باعث شد که مردم زندگی خود را درخلال آهنگهای بتهوون متجلی ببینند.

علاوه براین، بتهوون برای نخستین بار باگذاشتن موسیقی برروی اشعار غنائی و فلسفی شعرای بزرگ و فلاسفه‌ای چون هانیریش کلایست، گوته و شیللردرکالبد موسیقی اروپا جان تازه‌ای دمید.

بطورکلی آثار بتهوون را باتوجه به سیر تکاملی و افکار فلسفی و روح انقلابی او، می توان به سه دسته تقسیم کرد، که هرکدام حاصل دوره‌ای خاص هستند:

۱ ـ دوران جوانی ازسال ۱۷۸۳ تا ۱۸۰۷
۲ ـ دوران میانسالی از ۱۸۰۸ تا ۱۸۱۲
۳ ـ دوران تکامل و تجربه و پختگی از ۱۸۱۳ تاچهارسال قبل از مرگ موسیقی دان. اکثر موسیقی شناسان براین عقیده‌اند که سالهای ۱۸۱۰ تا ۱۸۱۲ را باید اوج خلاقیت بتهوون به حساب آورد. چون دراین دوران بود که او سنفونی های شماره ۷ و ۸ و اوورتوراگموند را ساخت.

دومین دوران شکوفایی از ۱۸۱۳ تا ۱۸۱۸ به حساب می آید، یاحداقل این است که دراین دوره بتهوون به اندازه تمام عمرش تجربه کسب کرد.

درزمان خلق سنفونی شماره ۹، بتهوون علاوه برزنجی که از ناشنوایی می برد، بطور روز افزون گرفتار مشکلات داخلی و خانوادگی که از فقرمادی ناشی می شد، بود و ازسوی دیگر درگیریهایی که باسازمان قضایی داشت اورا عذاب می داد.

قسمت اول سنفونی نهم به تاریکی این دوره اززندگی بتهوون اختصاص یافته، تاریکی و خلائی که از هیولای جنگ و فقرمایه می گرفت.

قسمت دوم این سنفونی از وقایعی چون شکست ناپلئون بناپارت درواترلو و گرفتاری و تبعیداو به جزیره سنت هلن و همچنین تشکیل کنگرهٔ وین و استبداد مترنیخ صدراعظم اتریش و اوضاع نابسامان سیاسی حاکم پراوضاع در سالهای ۱۸۱۴ تا ۱۸۱۶ ملهم شده است.

سنفونی شماره ۹ برای نخستین بار درروز شانزدهم مارس ۱۸۲۴ دروین اجرا شد.

اما فیلارمونیک برلین که بااجرای سنفونی شماره ۹ بتهوون باردیگر کسب افتخار کرد درچه سالی تاسیس شد و چه موقعیتی دارد؟ نودو شش سال پیش انجمن و ارکستر فیلارمونیک برلین با ۵۴ عضو اعم از نوازنده و غیره به سرپرستی بنیامین بیلس آغاز بکار کرد.

دراَن وقت چون بیلس نتوانست تالار مناسبی برای ارکستر فراهم کند به ناچار ازسالن ورزشی خیابان براندنبرگ برلین استفاده کرد. لودویک فون برنریکی از رهبران آلمانی در ۱۶ مارس ۱۸۸۲ با ارکستر فیلارمونیک برلین همکاری خود را آغاز کرد و دراین زمان ارکستر مذکور شکل گرفت.

درسال ۱۸۸۴ ارکستر فیلارمونیک برلین موفق شد نظریوهانس برامس را برای رهبری افتخاری جلب کند و به این گونه کارش بالا گرفت و برامس سنفونی شماره ۳ و کنسر توپیانوی خودرا همراه با نوازندگان ارکستر فیلار ـ مونیک برلین اجرا کرد و از آن پس هانس فون بیکوبسکوی رهبری این ارکستر جای گرفت پس از ده سال رهبری ارکستر فیلارمونیک برلین هانس بیلو درگذشت.

اعتباری که هانس بیلوبارکستر فیلارمونیک برلین بخشید باعث شد که بعداز او بزرگان موسیقی همانند پیتر چایکوفسکی ـ گرگ، رهبری افتخاری این ارکستر را بعهده گرفتند و ارتورنیکش رهبری دایمی این ارکستر را بعهده گرفت.

سینما حافظ: سگینا

موفق‌ترین و پرفروش‌ترین وسترن سال ۱۹۷۷ حماسه از جان گذشتگی و شجاعت مردی بنام «کئوما» که برای خدمت به بشریت مبارزه کرد و پیروزمندانه به افتخار رسید
«کئوما» مردی دلیر ـ بیباک ـ مبارز

آغاز هفته سوم نمایش فقط در

سینما سانترال

سینمای ممتاز ۴ ستاره ★★★★

فرانکو نرو در فیلم رنگی کئوما Keoma

پخش از سینا فیلم

آغاز هفته سوم نمایش در

سینما آتلانتیک

مایکل کین ـ دانالد ساترلند ـ رابرت دووال ـ جنی آگوتر در فیلم عملیات عقابها

THE EAGLE HAS LANDED

آگهی دعوت مجمع عمومی عادی بطور فوق‌العاده شرکت تعاونی مسکن پیوند (نوبت اول)

از کلیه اعضاء و سهامداران شرکت تعاونی مسکن پیوند دعوت میشود در جلسه مجمع عمومی عادی بطور فوق‌العاده که در ساعت پنج بعد از ظهر روز پنجشنبه بیست و دوم دی ماه جاری تشکیل میگردد شخصا یا در دست داشتن کارت شناسائی و مدارک لازم حضور بهمرسانند حضور در این جلسه به عموم سهامداران ساکنین شهرستان ها توصیه و تاکید میشود .

دستور جلسه :

۱ـ گزارش بازرس در مورد وقایع اخیر شرکت
۲ـ اخذ تصمیم در مورد تجدید انتخابات هیئت مدیره و خط مشی آینده شرکت .

محل حضور : خیابان فرح آباد ژاله چهارصددستگاه باشگاه پیش آهنگی ناحیه ۵ تهران

بازرس

راننده شریف:
قبل از حرکت از آماده بودن چراغهای اتومبیل و برف پاک کن ووجود سایر وسائل ایمنی اطمینان حاصل فرمائید.

این یک فیلم معمولی نیست یک اثر فوق‌العاده است

از امشب فقط در

سینما گلدن سیتی

مهیج ترین اثر پرانتریگ سینمای ایتالیا که صحنه های اعجاب آورش را در کمتر فیلمی دیده اید

توماس هیلیان استفانو پارتیزی ماکس دلیس در فیلم رنگی تازیانه‌ی بلوغ

پخش از سازمان سینمائی شهرتماشا

آغاز وحشت و اضطراب درقلب آسمان
پرواز مرگ... و آن یک پرواز مهیج و خطرناک بود با مسافرینی. سرشناس از چهارگوشه عالم به مقصدی معین... خرابکاری درهواپیمائی که اکنون قصد پرواز دارد و مسافرینی که از همه جا بی خبرند

امشب و همه شب فقط در

سینما شهر تماشا

سینمای ممتاز ۴ ستاره ★★★★

این مهیج‌ترین تلاشی است که تاکنون مسافران یک هواپیما برای بقا و نجات خود بکار برده‌اند

پرواز مرگ

رنگی ـ با شرکت: پیتر گریوز، سیبیل شپرد، دانا مک کلور، سوزان استراسبرگ
بازگردان: دیوید لاول ریچ

گیشه سینما همه روزه بلیت رزرو میکند

گمشده

طبق استشهاد ارائه شده آقای مصطفی فتاح اظهار میدارد که گواهینامه موقت دانشنامه مهندسی مکانیک (تاسیسات حرارتی) شماره ۴۲۹۵ مورخ ۱۳۵۳/۷/۶ دانشکده علم و صنعت ایران خود را مفقود نموده است، لذا بدینوسیله گواهی موقت فوق الذکر باطل اعلام میگردد و از یابنده تقاضا میشود که گواهی نامه مذکور را باداره فارغ التحصیلان دانشکده علم و صنعت ایران تسلیم نمایند.

برنامه امشب سینمای خانوادگی

متروپل

فیلمی که هرگز خاطره آن فراموش نمیشود

آفتاب سرخ

با شرکت غولهای سینما
چارلز برونسون
آلن دلون
اورسولا اندرس
توشیرو میفونه

دنیای ورزش شنبه‌ها منتشر میشود

آغاز هفته سوم

نمایش درسینما

دیاموند

انتونی کوئین ویرنا لیزی

درفیلمی از: هانری ورنوی

ساعت ۲۵

"THE 25th HOUR"

محصول متروگلدوین مایر

وقتی نوزاد
اسیرجن
زدگی می شود!!

آغاز هفته سوم

نمایش درسینما

سینه موند

سینمای ممتاز ۴ ستاره
★ ★ ★ ★

اسیر بن

باشرکت: جون کالینز، ایلین اتکینز

تماشای این فیلم برای اشخاص کمتر از ۱۸ سال ممنوع است

برای اولین بار در ایران
یک اثر آموزنده برای خانواده ها و یک هشدار و زنگ خطر برای نسل جوان امروز

آغاز هفته دوم فقط در

سینما شهرقشنگ

★ دختری رمیده از کانون گرم خانواده در معرض خطراتی که نسل جوان را تهدید میکند.
★ اجتماع باید برای این جوانان متمرد چاره ای بیاندیشد زیرا فردای ما به آنها بستگی دارد

دخترگناهکار

رنگی ـ با شرکت هنرمندان جوان
جان گریفیت ـ کارن آرتور

برنامه امشب گروه ممتاز سینمائی کشور

آسیا ـ مولن روژ ـ شهوند ـ لیدو
نپتون ـ ژاله ـ توسکا ـ المپیا ـ پاسارگاد
چرخ فلک

گلهای کاغذی

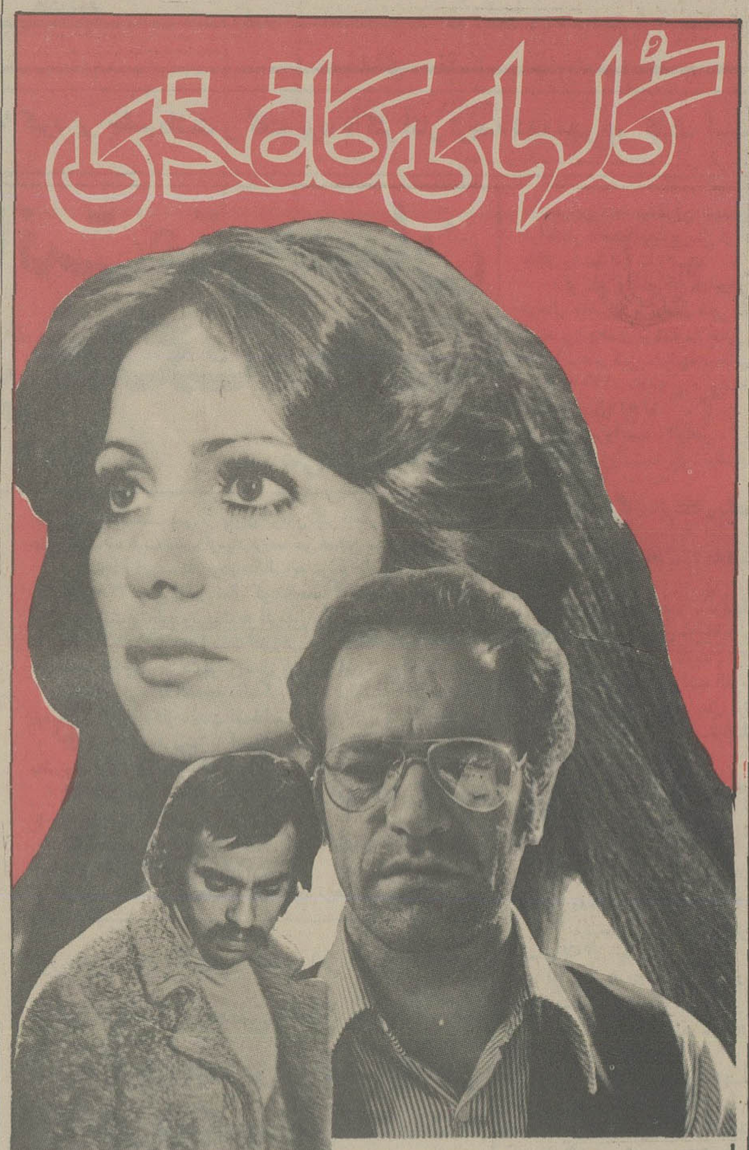

گلهای کاغذی
طنزی است که شما را می خنداند
مرثیه‌ای است که شما را می گریاند
عشقی است که تا اعماق قلبتان نفوذ می کند.
با عشق زیستن، جسم و جان به عشق سپردن
وچون پروانه ها از عشق مردن!

مرتضی عقیلی
اصغر آقاخانی
با معرفی **شهرزاد آرمانی**
فیلمی از: **مرتضی عقیلی**
همراه با: **گرجی * لی‌لی سلیمی**
فیلمبردار: **داریوش**
موسیقی متن **ثورج** با صدای **ستار**

همزمان با تهران در شهرستانهای:
اهواز (ساحل) مشهد (دیاموند) اصفهان (چهار باغ) شیراز (مترو) رشت (سپیدرود)
کرمانشاه (شهر فرنگ) تبریز (آریا) آبادان (خورشید) خرم آباد (آزیتا)

نمایش درسینما

پولیدور

پل نیومن جایزه THE PRIZE

ادوارد جی رابینسون
الکساندر نوکس
محصول متروگلدوین مایر

برنامه سینماها

تماشای فیلمهائیکه با علامت (×) مشخص شده برای اشخاص کمتر از ۱۸ سال ممنوع است

✱ **اتش هوس ـ فرانسوابره**
ب.ب (۸۲۹۶۴۱) ۱۰ـ ۱۲ـ ۲ـ ۴ـ ۶ـ ۸ـ ۱۰

★ **اسیرجن ـ رنگی ـ جون‌کالینز**
سینه‌موند (۶۴۸۳۲۲) ۱۱ـ ۳ـ ۵ـ ۷ـ ۹

✱ **انتقام مرگ بروس لی ـ رنگی ـ لی سیانوفونگ**
اروپا (۳۰۳۱۷۹) ۱۰/۳۰ـ ۲/۳۰ـ ۴/۳۰ـ ۶/۳۰ـ ۸/۳۰
میامی (۷۵۴۳۲۹) ۹ـ ۱۱ـ ۱ـ ۳ـ ۵ـ ۷ـ ۹
سیلوانا (۳۶۳۷۷۷) ۹ـ ۱۱ـ ۱ـ ۳ـ ۵ـ ۷ـ ۹
آخرین گلوله ـ رنگی سونیل دات
رکس (۳۱۸۲۴۲) ۱۰/۳۰ـ ۱۲/۳۰ـ ۴/۳۰ـ ۶/۳۰ـ ۸/۳۰

✱ **آقای ۴۲۰ ـ رنگی ـ راج کاپور**
همای (۳۱۱۶۶۹) ۱۰/۳۰ـ ۲/۳۰ـ ۴/۳۰ـ ۶/۳۰ـ ۸/۳۰

✱ **ارزو ـ رنگی ـ راجند راکومار**
مارلیک (۹۶۳۶۱۶) ۱۰/۳ـ ۱/۳ـ ۴/۳ـ ۷/۳ـ ۱۰/۳

✱ **آفتاب سرخ ـ رنگی ـ آلن دلون**
متروپل (۳۱۹۴۱۰) ۹ـ ۱۱ـ ۱ـ ۳ـ ۵ـ ۷ـ ۹

✱ **آقای بنارسی ـ رنگی ـ محصول هندوستان**
ایفل (۳۱۱۴۷۷) ۱۰ـ ۱۲ـ ۲ـ ۴ـ ۶ـ ۸

✱ **بن‌هور ـ بطریقه ۷۰ میلیمتری با صدای استریوفونیک**
کریستال (۳۱۷۶۷۵) ۱۰ صبح ـ ۱/۳۰ـ ۵/۱۵ـ ۹

✱ **بدل ـ رنگی ـ وودی الن ـ زروموستل**
شهر قصه (۶۲۷۲۹۰) ۱۱ـ ۲ـ ۴ـ ۶ـ ۸ـ ۱۰

✱ **بالن مرگ ـ رنگی ـ جف کوپر**
رویال (۸۲۹۷۸۵) ۱۰ـ ۱۲ـ ۲ـ ۴ـ ۶ـ ۸ـ ۱۰

✱ **بیوه پر اشتیاق ـ رنگی ـ سینما سکوپ**
مازستیک (۶۶۸۴۶۱) ۱۱ـ ۱ـ ۳ـ ۵ـ ۷ـ ۹

✱ **پرواز مرگ ـ رنگی ـ پیتر گریوز** ۹/۳۰
شهرتماشا (۹۲۸۶۸۶) ۱۱/۳۰ـ ۱/۳۰ـ ۳/۳۰ـ ۵/۳۰ـ ۷/۳۰ـ

✱ **پسر شش میلیون دلاری ـ رنگی** ۹/۳۰
سیلورسیتی (۲۶۱۲۰۵) ۱۱/۳۰ـ ۱/۳۰ـ ۳/۳۰ـ ۵/۳۰ـ ۷/۳۰ـ
ادئون (۳۱۸۱۱۸) ۱۱ـ ۱ـ ۳ـ ۵ـ ۷ـ ۹

✱ **پرستار کمر باریک ـ رنگی ـ جک پالانس**
آریا (۳۱۹۸۸۴) ۹ـ ۱۱ـ ۱ـ ۳ـ ۵ـ ۷ـ ۹

✱ **تازیانه های بلوغ ـ رنگی ـ کوماس میلیان**
گلدن سیتی (۶۶۳۲۶۹) ۳/۱۱ـ ۱/۳ـ ۳/۲ـ ۵/۳ـ ۷/۳ـ ۹/۳

★ **جهارروئین‌تن ـ رنگی ـ سینما سکوپ**
سهیلا (۲۱۶۴۲۴) ۳ر۱۰ـ ۲ر۲ـ ۳ر۴ـ ۱ر۳ـ ۸
مراد (۷۵۳۳۸۲) ۹ـ ۱۱ـ ۱ـ ۳ـ ۵ـ ۷ـ ۹

✱ **خیلی هم ممنون ـ اغاسی**
الوند (۳۶۶۵۳۸) ۱۰ـ ۱۲ـ ۲ـ ۴ـ ۶ـ ۸

✱ **دیوانه‌ای از قفس پرید ـ رنگی ـ جک نیکولسون**
شهرفرنگ (۶۲۷۶۲۸) ۱۱/۱۵ـ ۲/۳۰ـ ۵ـ ۷/۳۰ـ ۱۰

★ **دنیای وحشی ـ رنگی ـ مستند**
رادیو سیتی (۶۴۳۲۲۰)ـ ۱۵ر۱۱ـ ۳ر۲ـ ۳ر۵ـ ۳ر۷ـ ۹ر۲

✱ **دختر گناهکار ـ رنگی ـ جان گریفیت**
شهر قشنگ (۶۴۷۷۷۷) ۱۱ـ ۱ـ ۳ـ ۵ـ ۷ـ ۹

✱ **درد عشق ـ رنگی ـ آنافونو**
پولیدور (۸۹۲۷۳۱) ۱۱/۳۰ـ ۱/۳۰ـ ۳/۳۰ـ ۵/۳۰ـ ۷/۳۰ـ ۹/۳۰

✱ **سواران آسمان ـ دلاور**
البرز (۳۰۴۲۵۸) ۸/۳۰ـ ۱۲ـ ۳/۳۰ـ ۷ـ ۸/۳۰

★ **ساعت ۲۵ ـ رنگی ـ آنتونی‌کوئین‌ـ ویرنالیزی**
دیاموند (۸۲۸۴۰۰) ۳ر۱۱ـ ۳ر۱ـ ۳ر۳ـ ۳ر۵ـ ۳ر۷ـ ۹ر۴۵

✱ **سندباد و چشم ببر ـ رنگی ـ پاتریک وین**
گاپری (۹۲۸۴۰۱) ۱۱ـ ۱ـ ۳ـ ۵ـ ۷ـ ۹
ریولی (۷۵۷۷۷۷) ۱۱ـ ۳/۳۰ـ ۵/۳۰ـ ۷/۳۰ـ ۹/۳۰

✱ **سگینا ـ رنگی ـ دلیپ کومار ـ سارا بانو**
حافظ (۳۹۱۰۷۴) ۱۰/۳۰ـ ۲/۳۰ـ ۴/۳۰ـ ۶/۳۰ـ ۸/۳۰

✱ **شوخ ترین مرد دنیا ـ چارلی چاپلین**
گلدیس (۶۲۸۷۱۳) ۱۱/۱۵ـ ۱/۳ـ ۳/۲ـ ۵/۳ـ ۷/۳

✱ **طلوع یک ستاره ـ رنگی ـ باربراستریسند**
امپایر (۸۹۳۹۴۲) ۱۱/۳۰ـ ۲/۳۰ـ ۵ـ ۷/۳۰ـ ۱۰

✱ **عشق و خشونت ـ بیک ایمانوردی ـ ژیلاشاهانی**
پاسیفیک (۷۵۳۳۱۱) ۱۱/۳۰ـ ۳/۳۰ـ ۵/۳۰ـ ۷/۳۰ـ ۹/۳۰
استارا (۲۷۴۰۲۲) ۱۰/۳۰ـ ۲/۳۰ـ ۴/۳۰ـ ۶/۳۰ـ ۸/۳۰

✱ **عروس پا برهنه**
کیهان (۵۴۶۳۶۰) ۹ـ ۱۱ـ ۱ـ ۳ـ ۵ـ ۷ـ ۹

★ **عملیات عقاب ها ـ رنگی ـ مایکل‌کین**
آتلانتیک (۸۹۷۱۷۱) ۳ر۱۱ـ ۳ر۱ـ ۳ر۳ـ ۳ر۵ـ ۳ر۷ـ ۹ر۴۵

✱ **غولهای سه بعدی ـ رنگی ـ دایناراما ـ سه بعدی**
پارامونت (۶۴۸۳۲۱) ۱۱/۳ـ ۵/۳ـ ۷/۳ـ ۹/۳

دیانا (۶۴۷۳۶۵) ۳ـ ۱۱ـ ۱/۳ـ ۳/۳ـ ۵/۳ـ ۷/۳ـ ۹/۴۵

✱ **فری دست قشنگ**
اونیورسال (۹۲۶۹۵۳) ۱۱ـ ۱ـ ۳ـ ۵ـ ۷ـ ۹
ایران (۱۶۳۵۴) ۹ـ ۱۱ـ ۱ـ ۳ـ ۵ـ ۷ـ ۹
تیسفون (۸۵۸۸۲) ۹ـ ۱۱ـ ۱ـ ۳ـ ۵ـ ۷ـ ۹
رنگین کمان (۷۴۵۷۶۰) ۱۰ـ ۱۲ـ ۲ـ ۴ـ ۶ـ ۸
دریا (۳۴۱۷۴۶) ۹ـ ۱۱ـ ۱ـ ۳ـ ۵ـ ۷ـ ۹
کارون (۹۵۵۱۶۵) ۳/۱۰ـ ۳/۲ـ ۳۰/۶ـ ۳۰/۸
سانیا (۳۵۲۴۴۲) ۹ـ ۱۱ـ ۱ـ ۳ـ ۵ـ ۷ـ ۹
پرسپولیس (۸۵۱۰۸۳) ۱۰ـ ۱۲ـ ۲ـ ۴ـ ۶ـ ۸

✱ **فاتح بغداد ـ بمن میگن کله پوک**
فلور (۵۲۸۰۹۶) ۹ـ ۱۱ـ ۱ـ ۳ـ ۵ـ ۷ـ ۹

★ **کئوما ـ رنگی ـ فرانکو نرو**
سانترال (۹۲۸۶۸۶) ۱۱ـ ۱ـ ۳ـ ۵ـ ۷ـ ۹ر۱۰

✱ **کبوتر خونین ـ سینما سکوپ ـ رنگی**
برلیان (۳۹۳۵۳۵) ۹ـ ۱۱ـ ۱ـ ۳ـ ۵ـ ۷ـ ۹

✱ **کانن بال ـ رنگی ـ سینما سکوپ**
دروازه طلائی (۳۵۲۱۶۰) ۹ـ ۱۱ـ ۱ـ ۳ـ ۵ـ ۷ـ ۹

✱ **کپی ـ رنگی ـ دلیپ کومار ـ سارا بانو**
ارانوس (۵۲۷۹۷۱) ۹ـ ۱۱ـ ۱ـ ۳ـ ۵ـ ۷ـ ۹

✱ **گلهای کاغذی ـ مرتضی عقیلی ـ اصغر آقاخانی**
آسیا (۶۴۲۹۰۹) ۱۱ـ ۱ـ ۳ـ ۵ـ ۷/۱۵ـ ۹/۳۰
مولن روژ (۷۵۲۹۲۹) ۱۱/۳۰ـ ۳/۳۰ـ ۵/۳۰ـ ۷/۳۰ـ ۹/۳۰ـ ۸/۳۰
شهوند (۳۵۴۰۴۰) ۱۰/۳۰ـ ۱۲/۳۰ـ ۲/۳۰ـ ۴/۳۰ـ ۵/۳۰ـ ۸/۳۰
نپتون (۷۶۱۰۳۶) ۹ـ ۱۱ـ ۱ـ ۳ـ ۵ـ ۷ـ ۹
ژاله (۳۰۴۱۲۰) ۱۰/۳۰ـ ۲/۳۰ـ ۴/۳۰ـ ۶/۳۰ـ ۸/۳۰
توسکا (۵۲۶۵۴۴) ۹ـ ۱۱ـ ۱ـ ۳ـ ۵ـ ۷ـ ۹
المپیا (۹۲۶۷۹۶) ۱۱ـ ۱ـ ۳ـ ۵ـ ۷/۱۵ـ ۹/۱۵
لیدو (۹۵۱۵۱۱) ۹ـ ۱۱ـ ۱ـ ۳ـ ۵ـ ۷ـ ۹
پاسارگاد (۳۴۲۷۸۲) ۱۰ـ ۱۲ـ ۴ـ ۶/۱۵ـ ۸/۳۰
چرخ فلک (۹۵۰۵۵۸) ۹ـ ۱۱ـ ۱ـ ۳ـ ۵ـ ۷ـ ۹

✱ **مشت میخوای یا کارائه ـ بمن میگن غیرتی**
نادر (۳۱۴۷۹۵) ۹ـ ۱۱ـ ۱ـ ۳ـ ۵ـ ۷ـ ۹

✱ **معشوقه گناهکار ـ رنگی ـ درونیک وندل**
کسری (۸۲۶۹۳۹) ۱۰/۳۰ـ ۲ـ ۴ـ ۶ـ ۸ـ ۱۰

✱ **مارتای حیله گر ـ رنگی سینما سکوپ**
پارک (۳۱۹۶۳۷) ۹ـ ۱۱ـ ۱ـ ۳ـ ۵ـ ۷ـ ۹

✱ **وسوسه های یک زن ـ رنگی ـ مارگارت لی**
تاج (۳۱۳۸۶۴) ۱۰ـ ۱۲ـ ۲ـ ۴ـ ۶ـ ۸ـ ۱۰

✱ **هوسهای قبل از مرگ ـ رنگی ـ ارناشودر**
پلازا (۶۴۴۲۵۵) ۱۱ـ ۱ـ ۳ـ ۵ـ ۷ـ ۹

✱ **فستیوال فیلمهای هندی**
شهناز (۷۵۴۶۲۶) ۱۰/۳۰ـ ۲/۳۰ـ ۴/۳۰ـ ۶/۳۰ـ ۸/۳۰

✱ **فستیوال فیلمهای فردین**
موناکو (۷۳۵۵۹۶) ۹ـ ۱۱ـ ۱ـ ۳ـ ۵ـ ۷ـ ۹

✱ **سانس انگلیسی**
گلدیس ساعت ۹/۳۰ (بعد از ظهر نحس)

سینما کریستال | بن هور

مرکز آموزش زبان‌خوارزمی

KHARAZMI'S LANGUAGE CENTER

در دوره زمستانی برای کلاسهای زیر که از ۱۲ دیماه سروع می‌شود همه روزه‌صبح و بعد از ظهر ثبت نام می‌کند.

۱ـکلاسهای **ترمی** شامل آموزش خواندن ، مکالمه ، نکات دستوری باتاکید بر تمرین وتکرار و استفاده‌ازلوار و آزمایشگاه زبان.

۲ـکلاسهای **اعزام دانشجو ـ توفل و F. C. E (لوور کمبریج)**

۳ـکلاسهای **تقویتی** وکلاسهای‌خاص **مبتدی‌ها.**

واحد شماره یک ـ خیابان آناتول‌فرانس ـ روبروی‌درشرقی دانشگاه‌تهران ـ شماره ۲۵ تلفن ٦٤٦٨٦٤ ـ ٦٤٣٤٠٦

واحد شماره دو ـ میدان شهناز ـ خیابان شهناز ـ ایستگاه کلانتری ـ تلفن ۷٦۲۹۵۲

واحد شماره سه ـ خیابان رودکی (سلسبیل) چهارراه وثوق تلفن:۹۵۱٦٤٤ـ ۹۵۲۱۹٤

واحد شماره چهار ـ شمیزان ـ پل تجریش ـ خیابان ابو ـ تلفن: ۲۷۱۹۲۲

مرکز مهندسی بیوشیمی و کنترل محیط زیست

دانشگاه صنعتی آریامهر

یک نفر تایپیست با تجربه فارسی را که دارای دیپلم و مدرک ماشین نویسی باشد به همکاری دعوت مینماید. کسانی که به‌تایپ لاتین آشنائی داشته باشند ارجحیت خواهند داشت.

از متقاضیان خواهشمند است تقاضای خود را به همراه مدارک و سوابق کار و یک قطعه عکس به صندوق پستی شماره ۲۶۵۴ تهران ارسال دارند.

شرکت ملی ذوب آهن ایران

آگهی استخدام لیسانسیه و دیپلمه جهت خدمات کامپیوتری

شرکت سهامی ذوب آهن آریامهر بمنظور تکمیل کادر مورد نیاز مرکز محاسبات الکترونیکی (خدمات کامپیوتری) تخصصهای زیر را از طریق مصاحبه با حقوق و مزایای مکفی استخدام مینماید .

۱ـ تحلیل گرسیستم
۲ـ طراح سیستم
۳ـ برنامه نویس
٤ـ پانچیست

مدرک تحصیلی لازم برای ردیف های ۱و ۲ فوق لیسانس یا لیسانس در رشته های علوم‌ریاضی وکامپیوتر و یا مهندسی صنایع و یا رشته‌های ریاضی و فیزیک یا مهندسی‌باسابقه کار مفید در رشته های مورد نیازو برای ردیف۳فوق‌دیپلم‌برنامه نویسی وبرای ردیف٤ دیپلم کامل متوسطه در رشته های طبیعی،ریاضی‌وادبی و مهارت کافی، رشته‌موردنظر. داوطلبان میتوانند جهت آگاهی بیشتر و ثبت نام با دردست داشتن مدارک‌پرسنلی همه روزه باستثنای‌روز های پنج شنبه و جمعه و ایام تعطیل از ساعت ۷½ الی۱٦½ باداره‌کاریابی‌واستخدام کارگزینی کل شرکت سهامی ذوب آهن آریامهر واقع در کیلو متر ٤۵ جاده اصفهان شهر کرد مراجعه فرمایند .

م‌الف ۲۱٦۲۷۱ ۱ـ۵

شرکت ملی صنایع پتروشیمی

NATIONAL PETROCHEMICAL COMPANY

آگهی استخدام

شرکت ملی صنایع پتروشیمی جهت تامین احتیاجات پرسنلی در جنوب و شیراز تعدادی دیپلمه ریاضی مرد استخدام مینماید.

شرایط:

۱ـ ملیت ایرانی
۲ـ متدین بیکی از ادیان رسمی کشور
۳ـ حداکثر سن ۲۳ سال (متولدین ۲۵۱۳ شاهنشاهی به بعد)
۴ـ انجام خدمت نظام یا معافیت دائم
۵ـ نداشتن تعهد خدمت در سایر موسسات دولتی و خصوصی
۶ـ قبولی در ازمایش و مصاحبه و معاینه پزشکی

پذیرفته شدگان پس از سپردن تعهد ثبتی مبنی بر کار در شرکت ملی صنایع پتروشیمی و شرکتهای وابسته معادل دو برابر مدت آموزش، بعنوان کارآموز قرار دادی استخدام و در صورت موفقیت در دوره دو ساله کارآموزی باستخدام رسمی شرکت درخواهند آمد.

متقاضیان واجد شرایط میتوانند با در دست داشتن مدارک زیر در تاریخهای ۱۹ و ۲۰ و ۲۱ دیماه بنشانی شیراز فلکه گاز ـ امور اداری شرکت سهامی کود شیمیائی ایران مراجعه نمایند.

۱ـ اصل و فتوکپی مدرک تحصیلی
۲ـ اصل و فتوکپی شناسنامه
۳ـ اصل و فتوکپی برگ انجام خدمت نظام یا معافیت دائم
۴ـ سه قطعه عکس ۴×۶

آ ۳۷۷۳۲

دنیای‌ورزش شنبه‌منتشر میشود

موسیقی

رسیتال پیانو
بوسیله: نوین افروز
با آثاری از: باخ، موتسارت، بارتوک، آلبنیتز، راول
تالار رودکی ساعت ۸ بعدازظهر

تئاتر

سوک نامه برای تو
نویسنده و کارگردان: ایرج جنتی عطائی
محل اجرا: دانشکده هنرهای تزئینی چهار راه پهلوی ساعت ۸ بعدازظهر

بلبل سرگشته
نویسنده و کارگردان: علی نصیریان
با شرکت مهین شهابی، آذر فخر، میترا فتحی، جمشید لایق، مصطفی طاری علی نصیریان
تالار ۲۵ شهریور: خیابان جنوبی پارک شهر ساعت ۸ بعد از ظهر

غارت
محل اجراء: کارگاه نمایش چهارراه یوسف آباد کوچه کلانتری
شروع نمایش: ساعت ۸ بعدازظهر، جمعه ها ساعت ۵ بعدازظهر

خلوت خفتگان
تئاتر چهارسو ـ تئاتر شهر ـ چهارراه پهلوی ساعت شروع نمایش ۷/۵ بعدازظهر

دیوار چین
تئاتر شهر ـ چهارراه پهلوی ساعت شروع نمایش ۸ بعدازظهر

میلاد
نویسنده و کارگردان: علاءالدین رحیمی

اطلاعیه‌شرکت گسترش خانه‌های کارگری

باطلاع رزرو کنندگان محترم شماره های سری با ۱۵۰۰ میرساند که‌جهت مبادله‌وعقد قرارداد تحویل واحدهای‌مسکونی‌حداکثر تا تاریخ ۲۵ دیماه جاری درساعات اداری بدفتر مرکزی شرکت واقع در خیابان تخت‌طاوس شرقی مقابل امیر اتابک شماره ۱۴۹ مراجعه فرمایند .

شیر مادر بهترین غذای کودک‌دردوسال‌اول‌زندگی است،ولی از شش ماهگی به‌بعد علاوه بر شیر مادر غذاهای مناسب‌دیگری‌نیز باید به کودک داده شود ، م‌الف ۲۱۳۱۳

شرکت ملی ذوب آهن ایران

آگهی استخدام دیپلمه طبیعی ـ ریاضی ـ ادبی

شرکت سهامی ذوب آهن آریامهر برای تکمیل کادر اداری ومالی خودبتعدادی دیپلمه با حقوق و مزایای مکفی ازطریق مسابقه‌ورودی با شرایط زیر احتیاج دارد :

۱ـ دارا بودن دیپلم کامل‌متوسطه در یکی ازرشته های‌ریاضی‌ـطبیعی‌ـ ادبی .
۲ـ حداقل معدل کل ۱۲
۳ـ حداکثر سن ۲۸ سال
٤ـ داشتن سلامت کامل
۵ـ انجام خدمت نظام وظیفه یا معافیت دائم .
٦ـ نداشتن پیشینه بد

داوطلبان میتوانند جهت آگاهی بیشتر و ثبت نام با در دست‌داشتن مدارک پرسنلی‌وسه‌قطعه‌عکس ٤ × ٦ همه روزه به استثنای روز های پنج شنبه و جمعه و ایام تعطیل‌تاتاریخ ۲۱ر۱۰ر۳٦ از ساعت ۷½ الی۱٦½ به اداره کاریابی و استخدام کارگزینی کل شرکت سهامی ذوب آهن آریامهر واقع درکیلو متر ٤۵ جاده اصفهان شهرکرد مراجعه نمایند مسابقه ورودی در ساعت ٤ بعداز روز٤شنبه۲۱ر۱۰ر۳٦درمرکز آموزش متالورژی ذوب آهن آریامهر انجام خواهد شد .

م‌الف ۲۲٦۲۸ ۱ـ۷

سازمان انرژی اتمی ایران

آگهی استخدام

واحد طرح نیروگاه‌های‌اتمی جهت‌تکمیل کادر فنی خود احتیاج به‌افراد زیر دارد :

مهندس هسته‌ای .
مهندس برق
مهندس الکترونیک
مهندس مکانیک

داوطلبان واجد شرایط در صورت موفقیت‌در امتحانات مربوطه جهت کارآموزی فنی برای نیروگاه های اتمی بمدت ۲تا۳ سال‌بخارج از کشور اعزام خواهند شد .

شرایط استخدام

۱ـ تابعیت دولت شاهنشاهی
۲ـ دارا بودن حداقل مدرک لیسانس دررشته های مربوطه
۳ـ داشتن سن ۳۰ تا ۳۵ سال .
٤ـ داشتن برگ خاتمه خدمت و یامعافیت‌دائم غیر پزشکی
۵ـ نداشتن تعهد اشتغال بکار در موسسات‌و سازمان های دولتی
٦ـ دارا بودن سلامت کامل به تشخیص‌سازمان .
۷ـ آمادگی خدمت در جنوب کشور

داوطلبانی که‌برای دوره کارآموزی‌اعزام‌میگردند باید تضمین رسمی بسپارند که پس از خاتمه کارآموزی حداقل دو برابر این‌مدت‌درهر نقطه‌ای که سازمان تعیین نماید خدمت کنند.

از متقاضیان واجد شرایط دعوت میشودهرچه زودتر شخصا از ساعت ۸ صبح تا۵ بعدازظهر بغیر از ایام تعطیل بادردست‌داشتن‌مدارک لازم بدفتر آموزش و احد طرح‌نیروگاه های اتمی سازمان انرژی اتمی ایران واقعدر بخیابان کریمخان زند ـ خیابن زاهد ـ ساختمان شماره ۳ سازمان انرژی اتمی‌ایران‌ـپلاک ۲۲ مراجعه نموده ویادرخواست خود رابوسیله پست ارسال دارند. م‌الف ۱۷۸۷۱

کجا برویم

تالار مولوی: خیابان ۲۱ آذر ساعت ۸بعدازظهر جمعه ساعت ۵ بعدازظهر

نمایشگاه

نقاشی های واحد مرادیان
خانه آفتاب خیابان روزولت روبروی دانشکده تربیت معلم ساعت بازدید ۸ تا ۱۲ و ۱۴ تا ۱۹/۳۰

تکه دوزی با فوستر
انجمن ایران و آمریکا نمایشگاهی از تکه دوزی با فوستر توسط «کارل اشلامینگر» ترتیب داده است آدرس: خیابان عباس آباد نگارخانه پک ساعت ۶ تا ۸ بعد از ظهر

طراحی و تصویر سازی هنرمندان امریکائی
انجمن ایران و امریکا یک نمایشگاه گروهی از طراحی و تصویر سازی هنرمندان امریکائی در نگارخانه‌های پوپ و علاء ترتیب داده است. خیابان عباس آباد ساعت ۶ تا ۸ بعد از ظهر

نقاشی‌های بهمن بروجنی
گالری سیحون: خیابان عباس‌آباد خیابان وزراء اکوچه چهارم ساعت بازدید ۱۷ تا ۲۰

آبرنگهای مصطفی معینی
گالری فصل ها و یادها: خیابان تخت طاووس خیابان میرعماد خیابان یازدهم شماره ۲۶ ساعت بازدید: ۱۰ صبح تا ۸ بعدازظهر پنجشنبه و جمعه تعطیل است

نقاشی های مهدی حسینی
گالری شهر: خیابان بزرگمهر شماره ۸۶ ساعت ۱۷ تا ۲۰

نقاشی‌های خسرو خزائی
گالری مهرشاه: خیابان آپادانا نبش خیابان نوبخت ساعت بازدید ۹ تا ۱۳ و ۱۶ تا ۲۰

مینیاتورهای عطیه صدیقی
خانه آفتاب: خیابان روزولت روبروی دانشکده تربیت معلم ساعت ۸ تا ۱۲ و ۱۴ تا ۱۹/۳۰

معماری هوشنگ سیحون، نقاشی های دیوید هاکنی به علاوه هفت نمایش دیگر
موزه هنرهای معاصر: واقع در پارک فرح خیابان امیرآباد ساعت بازدید: ۱۱تا۲۰ روزهای شنبه تعطیل است.

طراحیهای اکبراهری پور
تالار عبید: خیابان ۲۱ آذر ساختمان امور دانشجوئی شماره ۶
ساعت بازدید: ۸تا۱۳ و ۱۷تا۱۹/۳۰ پنجشنبه و جمعه تعطیل است

نمایشگاهی از کاریکاتورهای «هربرت بلاک» «پراک اولیفانت» و «لواین» و عکس های «روبرت صافاریان»
تالار نقش: میدان کندی ساعت بازدید ۵تا۸ بعدازظهر

طراحی های هما برازنده کار
گالری شیخ: خیابان بخارست خیابان هشتم شماره ۳۳ ساعت بازدید ۱۰تا۱۲ و ۴تا۷ بعدازظهر

نقاشی های محمد زادوند
نگارخانه زند: خیابان محمدرضاشاه کوچه چکاوه ساعت بازدید: ۱۰تا۱۹

نقاشی های محمود زنگنه
گالری تهران خیابان عباس آباد چهارراه قصر شماره ۹ طبقه ۲ ساعت بازدید ۱۰صبح تا ۴۸ بعدازظهر

نقاشی های مسعود عربشاهی
گالری سامان: بلوار التزابت ساختمان سامان ساعت بازدید: ۱۰تا۱۳، و ۱۶تا۱۹

موزه

موزه ایران باستان:
خیابان قوام‌السلطنه، خیابان پرفسور رولن ساعت بازدید: ۹تا۱۳ و ۱۵تا۱۸، دوشنبه ها و بعدازظهر جمعه موزه تعطیل است.

موزه جواهرات سلطنتی:
خیابان فردوسی، ساختمان بانک مرکزی ساعت بازدید: از ۱۵/۳۰تا۱۸ جمعه ها تعطیل است

موزه شهداء:
میدان شهداء ساعت بازدید ۹تا۱۶ بدون تعطیل

موزه سلسله پهلوی:
کاخ مرمر ساعت بازدید ۹تا۱۶ پنجشنبه ها تعطیل است

موزه نگارستان:
تقاطع خیابان سپه و کاخ ساعت بازدید: ۱۰تا۱۸ شنبه ها تعطیل است.

موزه مردم شناسی:
میدان ارک ساعت بازدید ۹تا۱۶ جمعه ها تعطیل است

موزه ملک
بازار بین‌الحرمین ساعت بازدید ۸.۳۰تا۱۲ جمعه ها تعطیل است

مرکز فرهنگی و هنری رضاعباسی:
خیابان کوروش کبیر سیدخندان ساعت بازدید: ۱۰تا۱۳ و ۱۵تا۱۸ سه‌شنبه ها تعطیل است.

موزه صبا:
خیابان ظهیرالسلام ساعت بازدید ۹تا۱۶ پنج شنبه و جمعه عصر تعطیل است

موزه هنرهای ملی:
میدان بهارستان ساختمان مرکزی وزارت فرهنگ و هنر ساعت بازدید: ۹تا۱۶ شنبه تعطیل است.

موزه هنرهای معاصر:
پارک فرح ساعت بازدید ۱۱تا۲۰ شنبه ها تعطیل است

موزه کاخ گلستان:
میدان ارک ساعت بازدید ۹تا۱۶ جمعه ها تعطیل است

موزه هنرهای تزئینی
خیابان کریمخان زند ساعت بازدید ۹تا۱۶

فال فردای شما

حمل نامه یا هدیه با ارزشی بدستتان می رسد. اقدام به ساختمان خانه های مسکونی خوب است.

ثور اوقات بیکاری خود را با مطالعه و پیاده روی پر کنید. نیک است انتخاب شغل و ملاقات با بزرگان.

جوزا مشکل کوچکی برسر راهتان ظاهر می شود اما با آرامش آن را حل می کنید. از راه دور منتظر شنیدن خبر های خوشحال کننده باشید.

سرطان با بهتر شدن اوضاع مالیتان بعضی از مشکلات را حل می کنید. در محیط کار از زحمات شما قدردانی می شود.

اسد موفقیت تازه‌ای در زمینه کاری در انتظارتان است. در فکر تدارک تحول تازه‌ای هستید

سنبله فعالیت های خود را با پشتکار فراوان دنبال خواهید کرد، ولی از قبول مسئولیت های جدید فعلا بپرهیزید.

میزان در برابر اطرافیانتان رفتار صمیمانه تری داشته باشید. با متولدین دی ماه معاشرت های سودمند خواهید داشت.

عقرب فعالیت هایتان بیشتر می شود و بار مسئولیت بیشتری را بر دوش احساس می کنید. موقعیت مالی شما بهتر می شود.

قوس در محیط کار اوضاع مطابق میلتان است به یک مسافرت طولانی بروید

جدی این روز ها بیشتر مراقب سلامتی خود باشید. نگرانی شما در مورد یکی از بستگان پایان می گیرد.

دلو موقعیت مالی شما بهتر می شود و در محیط کار از زحمات شما قدر دانی می شود. دوستی برای شما خبر های خوشی می اورد.

حوت مقداری از مسئولیت های شما کاسته می شود و آزادی عمل بیشتری خواهید داشت. رور خوشی در پیش دارید و با افراد جالبی ملاقات خواهید کرد

جدول

شماره ویژه ۹۸۱۷ عادی ۱۲۰۹۹

افقی

۱ـ دزدیده حرف کسی را گوش کردن ـ درویشی و بینوائی ۲ـ از ستارگان سکسی سینمای امریکا ـ نوعی خانه است ـ گشاینده ۳ـ پایتختی در آسیا ـ نوعی چاشنی غذاست ـ حلال و روا ـ رونق و رخشندگی ۴ـ نوعی زبان است ـ مظهر سردی ـ همیشه ناگهانی آمده

۵ـ مثل و مانند ـ صبح زود ـ از گلهای زیبای از خارج آمده ۶ـ در مجلس باده گساران بگوش میرسد ـ اگر ـ نرمی مزاج ۷ـ شیار درون لوله تفنگ ـ جز پستی و فرو مایگی نیست ـ بنده مقرب درگاه خدا ـ ۸ـ اصطلاحی در موسیقی ـ واحدی در پول قدیم ـ بازگشت ۹ـ رودی در آلمان ـ دست نخورده ـ حرفی است ۱۰ـ نوعی کفش است ـ آش ـ اگر مته بخشخاش نهد چه عجب! ۱۱ـ هرج و مرج و بی نظمی ـ نوعی کبک است ـ حرفی در زبان موسیقی ۱۲ـ قوت لایموت ـ واحدی در وزن ـ پشتیبان است ۱۳ـ نیم تنه زنانه ـ مدام در فعالیت و سعی است ـ قسمتی از دست ـ زبانه آتش ۱۴ـ نوعی گل باشد ـ زینت یافته ـ دوست و رفیق ۱۵ـ از نواحی کرمان ـ ضد عفونی شده.

عمودی

۱ـ جاسوس و مامور مخفی خارجی ـ مجموع اجزاء یا اعضاء که جسم یک موجود را تشکیل میدهد ـ ۲ـ دلاک از تن میگیرد ـ ضمیر مفرد ـ صبر زرد ۳ـ کشوری در افریقا ـ سراپرده بزرگ ـ قاعده و روش ۴ـ فهرست ـ مرد خدا ـ خسته میزند ـ حاکم و مرزبان ۵ـ شهری در ایران ـ جنس لطیف ـ نوعی یقه است ۶ـ یکی از خلفای بنی عباس ـ پارچه‌ای نرم لطیف است ۷ـ از آهنگسازان ایرانی ـ تهنیت و دورود ـ مقابل و برابر ۸ـ شراب ـ تیر پیکان دار ـ قلاده سگ ـ تکرارش نوعی مد دامن است ـ سوره ای در قران مجید ۹ـ دانش ـ نوعی ساز آذربایجانی ـ از کامیون کوچکتر است ۱۰ـ زادگاه نادر شاه افشار ـ بخشنده و عادل ۱۱ـ شهری در المان ـ دریا ـ بیکی از ادیان ایمان دارد ۱۲ـ مهره سیاه ـ دارای زور بازوست ـ هوشمندان ـ ماهی قرمز ۱۳ـ ویتامینی است ـ درختی است تنومند که عمری بسیار طولانی دارد ـ رشوه دهنده ۱۴ـ زمانی کارش در قهوه خانه ها رواج داشت ـ از سیمهای برق ـ پوست درخت خرما ۱۵ـ جوهر سقز ـ زنی که یک شوهر بیشتر ندیده باشد.

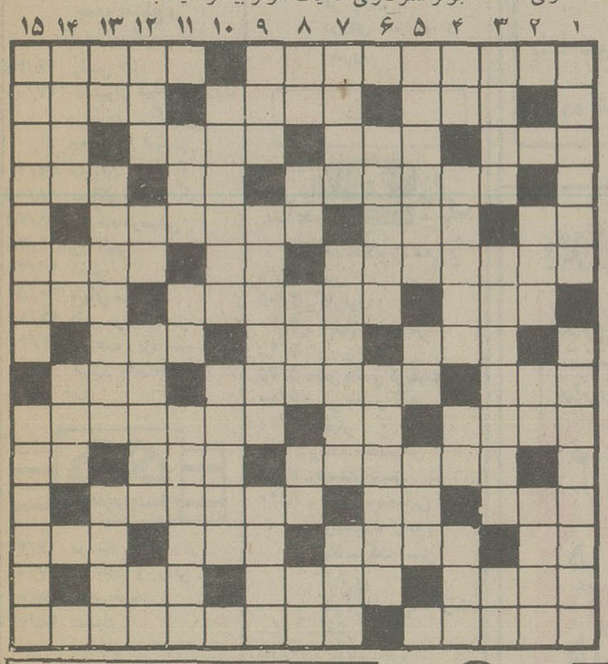

حل جدول های شماره قبل

افقی

۱ ـ از معروفترین آثار فخرالدین اسعد گرگانی ـ تیز هوشی ۲ـ آزاد شده ـ در زمان جنگ می نواختند ـ روی و رخساره ۳ ـ اهلی شده ـ آسمان ـ نوعی دهان است ـ قورباغه ۴ـ شهری در کنار دریای خزر ـ علامت صفت تفضیلی ـ رودخانه‌ای در مرز ۵ـ گوشت درون قوطی ـ آگاه کوتاه ـ زحمت نان در آوردن ۶ـ هماهنگی در موسیقی ـ

آخرین حرف ـ همیشه ۷ـ درویش ندارد ـ برگشته ـ شهر باران خیز ۸ـ کنیه کریمخان وکیل الرعایا ـ درمان درد می کند ـ پسر مغشوش ۹ـ حرفی است ـ خانم خوبست که چنین باشد ـ از مارکهای اتومبیل ۱۰ـ همان ایوان است ـ صورت ـ ناچار و لابد ـ ۱۱ـ هیوزن و برابر ـ یخ ـ اندک است ۱۲ـ پارچه‌ای که به کار خانمها می اید ـ ضمیر مفرد ـ از کرات آسمانی ۱۳ـ عددیست ـ قوم خودمان ـ به داخل ـ نوعی آینه است ۱۴ ـ همدم و هم نشین ـ فصیح و بلیغ ـ عقاید ۱۵ـ گاهی کار شناگر را تمام می کند! ـ از پادشاهان سلسله سلجوقی که پدر ملکشاه بود.

عمودی

۱ـ دل از دنیا کنده ـ پولی در انگلستان ۲ـ بکف آرند و به غفلت خورند ـ برابر ـ گاهی خاطر چنین شود ۳ـ از خوردنی هاست و اینک بیشتر می خورند ـ اکنون جلوی شماست ـ دست عرب ۴ـ حرف شگفت زده ـ با سرکه بگیرند لوازم زندگی فراهم آورده اند ـ واحد مسابقه تنیس ـ حرف شرط ۵ـ به حرفش اطمینان توان کرد ـ دفع مزاحم ـ کار هرگز چنین نبوده ۶ـ بشکل هلال است ـ در خانقاه گرد هم آیند ۷ـ حیله گر و نیرنگباز ـ مجلسی به خاطر از دست رفته‌ای ـ کلمه ندا ـ ۸ـ زمین ـ عیب و عار ـ شایسته و سزاوار ـ در صورت بجوئید ـ رها شده ۹ـ لکه اش دامن الاید ـ از اسارت عقل راحت شده ـ خالص از هر چیز ۱۰ـ شهری در استان مرکزی ـ نوعی مشروب فرنگی ـ ۱۱ـ علامت مخصوص ـ همه را شامل شود ـ پایدار و جاویدان ۱۲ـ واحد پیشاهنگی ـ دریا ـ حتما صورتی زیبا دارد ـ گل چسبنده ۱۳ـ حرف ندا ـ زمانی قسمتی از خانه بود ـ تلویزیون کارش را در قهوه خانه ها کساد کرد ۱۴ـ از حیوانات خوش پوست ـ غذای زمستانی ـ یکی از نواحی تهران ۱۵ـ فعلا که چندان نقشی در پرداخت کرایه اتومبیل شهری ندارد ـ دستگاهی در موسیقی.

امروز و فردا در تلویزیون ببینید

پنجشنبه

شبکه اول

۱۲/۰۰ اخبار
۱۲/۰۵ قرائت قرآن
۱۲/۲۰ فیلم برای بچه ها
۱۲/۴۵ تدریس باله
۱۳/۱۵ کریستی لاو و خبرکن
۱۴/۰۰ شهرهای ایران
۱۴/۳۰ مستند ـ دنیای آب
۱۵/۰۰ ویرجینیائی
۱۶/۱۵ راز بقا
۱۷/۰۰ کودکان:
۱۸/۳۰ وضع اضطراری
۱۹/۲۰ کتاب برای همه
۱۹/۳۰ برنامه ویژه
۲۰/۰۰ مسابقه پاسخ چیست
۲۰/۳۰ اخبار
۲۰/۵۰ دنیای خبر
۲۱/۱۵ آقای مربوطه
۲۱/۳۰ فیلم سینمایی پنجشنبه شب «این زمین مال منست»
۲۳ جهان موسیقی
۲۳/۴۵ اخبار

رادیو تلویزیون دوم

۱۸/۳۰ موسیقی و تصویر
۱۹/۰۰ قصه ها و آدمها
۱۹/۱۰ افسانه های رابین هود «قسمت ششم»
۲۰/۰۰ ویولن
۲۰/۳۰ صفحه اول
برنامه‌ای از مسعود بهنود
۲۱/۳۰ اخبار ۲۱/۳۰ مجله خبری
۲۲/۰۰ سینمای شب جمعه «تا سه بشمار دعا کن»

پنجشنبه

بین‌المللی

۱۱٫۵۵ـ اعلام برنامه
۱۲٫۰۰ـ شوگریپ اپپ
۱۲٫۳۰ـ فیلم سینمائی (نگهبان جنگل)
۱۴٫۰۰ـ ورزش
۱۶٫۰۰ـ خلاصه اخبار
۱۶٫۰۵ـ نیکولز
۱۷٫۰۰ـ سوپرمن
۱۷٫۲۵ـ ماجراهای عشقی پردادی
۱۸٫۰۰ـ نگاهی به ایران
۱۸٫۳۰ـ اخبار
۱۹٫۰۰ـ شومایک داگلاس
۲۰٫۱۰ـ مک کوی
۲۱٫۳۵ـ بیوگرافی
۲۲٫۰۰ـ اخبار
۲۲٫۱۵ـ فیلم سینمائی (خداحافظ چارلی)
۲۴٫۰۰ـ پایان برنامه

جمعه

شبکه اول

۱۱/۳۰ اخبار
۱۱/۳۵ مجله ورزشی
۱۴/۰۵ سیرک در همه جا
۱۴/۳۰ رویداد های هفته
۱۵/۰۰ سینمای بعد از ظهر جمعه «مسلح و اماده بجنگ»
۱۶/۳۰ رقص ×۵
۱۷/۰۰ فستیوال فیلمهای لورل و هاردی ـ گشتی نیمه شب وبلوتو
۱۷/۴۰ تارزان
۱۸/۰۵ مسابقه بگو تا بگم
۱۸/۳۵ کارگاه موسیقی
۱۹/۳۵ زن اتمی
۲۰/۳۰ اخبار
۲۰/۵۰ دنیای خبر
۲۱/۱۵ آقای مربوطه
۲۱/۳۰ برنامه ویژه شب میلاد حضرت مسیح
۲۳/۰۰ اخبار

رادیو تلویزیون دوم

۱۶/۳۰ موسیقی و تصویر
۱۷/۰۰ مسابقات ورزشی
۱۸/۰۰ بازی خونه
۱۸/۳۰ سندباد «سلطان سرانديب»
۱۹/۰۰ رنگارنگ

۱۹/۴۰ سوئیچ «خون بها»
با شرکت: رابرت واگنر
۲۰/۴۰ ارتباط مستقیم
۲۱/۳۰ اخبار ۲۱/۳۰ ـ مجله خبری
۲۲/۰۰ ورزش از نگاه ۲

جمعه

بین‌المللی

۱۰٫۵۵ـ اعلام برنامه
۱۱٫۰۰ـ خیابان سه سامی
۱۲٫۰۰ـ آن ایام خوش گذشته
۱۲٫۲۵ـ دانگ جان سیلور
۱۲/۵۵ـ دره دایناسورها
۱۳٫۱۵ـ دره بزرگ
۱۶٫۱۵ـ فیلم سینمائی کالیفرنیا
۱۷٫۴۰ـ لاسی و رنجرها
۱۸٫۰۰ـ مردمان فردا
۱۸٫۳۰ـ اخبار
۱۹٫۰۰ـ دوربین مخفی
۱۹٫۲۵ـ شوشر
۲۰٫۲۰ مک کلود
۲۲ـ اخبار
۲۲٫۱۵ـ دود اسلحه
۲۳ـ پایان برنامه

شنبه

شبکه اول

ـ/۱۷ ـ اخبار
۱۷/۰۵ ـ کودکان: فانتاستیکا ـ آلبرت خپله ـ مسابقه دورنگه ـ بالهای کاغذی
۱۸/۱۵ ـ سینمای آزاد
۱۸/۴۵ ـ کتاب برای همه
ـ/۱۹ ـ در استان ما
۱۹/۱۵ ـ اخبار ورزشی
۱۹/۳۰ ـ نیم چهره ـ برنامه‌ای از گروه خانواده
ـ/۲۰ ـ دکتر سایمون لاک (معالجه شاهانه)
۲۰/۳۰ ـ اخبار
۲۰/۵۰ ـ دنیای خبر
۲۱/۱۵ ـ آقای مربوطه
۲۱/۳۰ ـ طلاق
ـ/۲۳ ـ اخبار

رادیو تلویزیون دوم

۱۸/۳۰ ـ موسیقی و تصویر
۱۹/۰۰ ـ اخبار ۱۹
۱۹/۱۰ ـ داستانهای قشنگ پروفسور (ژاندارک) پلنگ صورتی
۱۹/۴۰ ـ تاریخ تحول اجتماعی زن ایران
۲۰/۳۰ ـ اینسو و آنسوی زمان مجری: علیرضا میبدی
۲۱/۳۰ ـ اخبار ۲۱/۳۰ ـ مجله خبری
۲۲/۰۰ ـ فستیوال فیلمهای کلاسیک عبور از اقیانوس آرام
کارگردان: جان هوستون
باشرکت: همفری بوگارت، مری استور
در پایان ـ درودی، سرودی و بدرود

شنبه

بین‌المللی

۳/۵۵ ـ اعلام برنامه
ـ/۴ ـ اخبار
۴/۰۵ ـ کارتون
۴/۳۰ ـ خیابان سه سامی
۵/۲۵ ـ رابین هود
۵/۴۵ ـ شو «اندی گریفیث»
۶/۱۰ ـ سی چان و کلن
۶/۳۰ ـ اخبار
ـ/۷ ـ برنامه مخصوص
۷/۲۵ ـ داستان پلیس
۸/۲۰ ـ فیلم سینمایی «شهر وحشت زده»
باشرکت: سین کونری
کارگردان جی. لامونت
ـ/۱۰ ـ اخبار
۱۰/۱۵ ـ بارنابی جونز
ـ/۱۱ ـ پایان برنامه

فیلمهای سینمائی امشب و فردا

جین سیمونز

این سرزمین مال من است
کارگردان ـ هنری کینگ
هنرپیشگان ـ ۰ راک هودسن ـ جین سیمونز
محصول سال ـ ۱۹۵۹
پخش از سیمای ایران ـ امشب ساعت ۲۱/۳۰

دیدار از فیلم هاي خورشيد هم چنان می تابد، اسمان هفتم، برفهای کلیمانجارو چدهانا، هفت تیرکش، قوی سیاه و شجاعان حالا دربرابر هشتمین اثر هنری کینگ (این زمین مال من است) هستیم که از آخرین آثار کارنامه این فیلمساز است.

هنری کینگ متولد سال ۱۸۹۲ـ کارش را از نوجوانی در تئاتر آغاز کرد. در سال ۱۹۱۰ اویکی از متخصصان کارهای شکسپیر به شمار میرفت.درسال بعد پایه عالم سینما گذاشت وکارش را بافیلم «چه کسی می پردازد»به سال ۱۹۲۴ در کمپانی بوبین آغاز کرد. او یکی از جوانترین کسانی بود که عنوان کارگردانی فیلم را در سال های شروع سینما بدست آورد.

دربین آثار هنری کینگ همه نوع فیلمی یافت میشد وسترن، کمدی، تاریخی، پلیسی، جنگی، حادثه‌ای، ودرام عشقی... که به شیوه هالیوودی. غالب آنها بر مبنای کتابهای پرفروش زمان خود اقتباس شد و این فیلم مثل همه آثار «کینگ» از تکنیک خوبی برخوردار است و از معروفترین و پرفروشترین فیلمهای دهه ۵۰ است.

***

«فیلیپ رامبیو» که حرفه‌اش تهیه شراب است با خشونت و قدرت خانواده‌اش را تحت نظر دارد. «رامبیو» نوه‌اش «الیزابت» را از لندن فرامیخواند تا به ازدواج مردی در آید که صاحب املاک فراوانی است.

الیزابت در بازگشت نزد خانواده‌اش با جوانی بظاهر خشن ولی ذاتا مهربان بنام «جان» آشنا میشود. «جان» فرزند نامشروع «فرانسیس فیرون» است که حالا همسر «مارتا» دختر بزرگ «فیلیپ رامبیو» است.

جان و الیزابت بامخالفت خانواده رامبیو روبرو میشوند ولی جان برای حفظ الیزابت مصمم میشود که به مبارزه‌ای طولانی و سخت علیه خانواده «رامبیو» دست بزندو... بعداز

تا سه بشمار و دعا کن

کارگردان: جرج شرمن
هنرپیشگان ـ وان هفلین، جووان و وودوارد، ریموند بر.....
محصول سال ۱۹۵۵
پخش از برنامه دوم ـ امشب ساعت ۲۲

***

«لوک فارگو» پس از شروع جنگهای داخلی درد و جبهه شمالی ها و جنوبی ها، برابر همشهریان کوچکش میایستد و از عقایدش دفاع میکند و تا پایان جنگ نیز از اعتقاداتش دست نمیشوید. سرانجام جنگ پایان میگیرد و مردان درگیر ستیز، نفس واقعیت را در مییابند و بهمین جهت دشمنان دیرینه، در کنار هم تا خانه‌هایشان یکدیگر را همراهی میکنند. ولی اهالی شهر کوچک «فارگو» علی رغم پایان گرفتن ستیزها، حاضر نیستند، فارگو را در کنار خود بپذیرند و این چنین است که «فارگو» بدفعات ناسزا میشنود و حتی در برابر خانه منهدم وویرانه‌اش در کنار نامش کلمه «خائن» را میبینند.

جوان وودوارد

فارگو با وجود این همه ناملایمات ایستادگی میکند و برای اینکه موقعیت خود را بررسی کند و به زندگیش شکل بدهد، به کلیسای کنار خانه‌اش میرود اما در آنجا مورد اصابت گلوله، دختری بنام «لیسی» قرار میگیرد و.....

دانی کی

مسلح و آماده بجنگ

کارگردان ـ الیوت نیوجنت
هنرپیشگان ـ دانی کی، دیان شور، داناآندروز.....
محصول سال ـ ۱۹۴۴
پخش از سیمای ایران ـ جمعه ساعت ۳ بعدازظهر

زمان جنگ جهانی دوم است و رادیو در بخش خبری اعلام میکند که سربازفداکاری بانام دانیل ویمز دریک جزیره دورافتاده در اقیانوس ارام توانسته است یک تنه بیست سرباز ژاپنی را گرفتار کند...

این خبربرای کسانیکه «دانی» را می شناسند حیرت‌انگیز است، چون هرگز اورا اینگونه نترس و شجاع ندیده بودند. شش ماه پیش از این «دانی» گمان میکرد مبتلی به بیماریهای متعددی است و برای اینکه همیشه در کنار پزشکان باشد آسانسورچی یک کلینیک شده بود تابتواند بموقع خودرا از چنگال بیماریها نجات دهد. درهمین زمان «دانی» عاشق بود ولی موقعیت درهم و پیچیده‌ای داشت، او عاشق دختری باسم «مری» بود ولی «مری» به دوست او «تونی» عشق می ورزید. ازطرفی دختر دیگری باسم «ویرجین» عاشق «دانی» بود ولی دانی اورا دوست نداشت...

قصه‌های مادر بزرگ، برای کودکان امروز

افسانه‌های کهن ایران که تا کنون ۵ قسمت آن در تلویزیون نمایش داده شده است، از مجموعه‌های خالص ایرانی است که افسانه‌ها، روایات، مثل‌ها وقصه‌های عامیانه را بصورت تصویر نمایش میدهد. قصه‌هایی که سالهای دور شکوه کودکیهای نسلهای پیاپی بوده است، قصه‌هایی که مادر بزرگها زیر کرسی برای بچه‌ها می‌گفتند قصه‌هایی که حالا دیگر نسل امروز از آنها آگاهی دقیقی ندارد... وتنها بوسیله نمایش این قصه‌هاست که نسل امروز میتواند به ادبیات شفاهی وعامیانه خودش که در گذشته‌ای نه چندان دور، صاحب آن بوده پی ببرد...

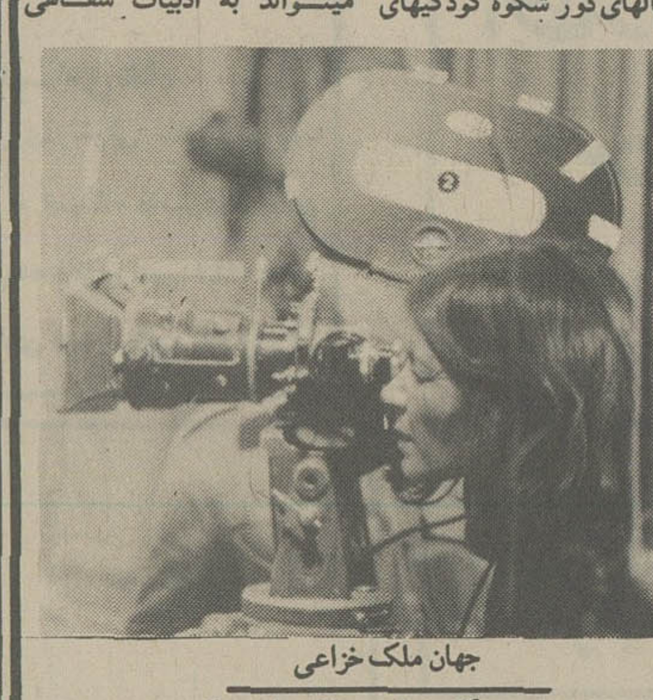

جهان ملک خزاعی

از هشت قسمت باقی مانده این مجموعه چهار قسمت را بنام «گل خندان» جهان ملک خزاعی کارگردانی کرده وچهار قسمت دیگر را که همان افسانه مشهور «ملک محمد» است مروانبیلی ساخته است که بتدریج پخش خواهد شد. تهیه کننده این مجموعه ایرانی باربد طاهری است.

گویا جهان ملک خزاعی ۲۶ قسمت دیگر این مجموعه را بصورت طرحی به تلویزیون ارائه کرده است تا خودش عهده دار کارگردانی هر ۲۶ قسمت باشد.

روباهی اسیر سیلاب و خشم طبیعت

عقاب وروباه نام نمایشنامه‌ایست از بیژن مفید که اردوان مفید در مرکز تئاتر کانون پرورش فکری کودکان ونوجوانان کارگردانی کرده است این نمایشنامه را قبلا درجشن هنرشیراز پیش دیدیم.

دراین نمایشنامه جعفروالی بنقش روباه ظاهر میشود و بهمن مفید نقش عقاب را بازی میکند. فرزین سرفراز، سعید صدیقیان، حمیده فرمانی، کامبیز صمیمی مفخم، قاسم رضائی، غلامرضا روزگار، هنگامه محمدی بترتیب میمون، خرگوش، حاجی لک‌لک، کلاغ، جغد، مارمولک، بچه روباه و بچه کلاغ را باز میکنند.

این نمایشنامه ۱۸ و ۱۹ و ۲۲ دی ماه الی ۲ بهمن ماه در بنیاد شهبانو فرح باغ فردوس ساعت ۷ بعدازظهر اجرا میشود. روزهای جمعه و پنج‌شنبه عقاب وروباه دواجرادر ساعتهای ۴ و ۷ بعدازظهر دارد.

سومین جشنواره و همکاری تئاتر شهرستان

وزارت فرهنگ و هنر برگزاری سومین جشنواره و همکاری تئاتر شهرستان را با همکاری سازمان رادیو و تلویزیون ملی ایران از تاریخ بیستم فروردین ماه ۲۵۳۷ اعلام میدارد.

شرایط شرکت گروهها:

کلیه گروههای تئاتر سراسر کشور (باستثناء تهران) اعم از حرفه‌ای، ازاد و وابسته به مراکز فرهنگی و اموزشی میتوانند برای شرکت در جشنواره امادگی خود را به دبیرخانه جشنواره و همکاری تئاتر شهرستان کتبا اطلاع دهند.

شرایط انتخاب نمایشنامه:

۱ـ با توجه به هدف جشنواره و همکاری تئاتر شهرستان در تقویت و توسعه تئاتر ایرانی، گروههای تئاتری باید با یک نمایشنامه ایرانی در جشنواره شرکت کنند.
۲ـ نمایشنامه ایرانی پیشنهاد شده حتی الامکان قبلا در تهران اجرا نشده باشد.
۳ـ هر گروه شرکت کننده میتواند یک نمایشنامه خارجی را نیز برای اجرا بطور جنبی پیشنهاد نماید.
۴ـ تصویب و تائید متن نمایشنامه (ایرانی و خارجی) پس از بررسی کیفیت نمایشنامه توسط کمیته انتخاب باطلاع هر گروه خواهد رسید.
۵ـ انتخاب نهائی نمایش برای شرکت در جشنواره موکول به تائید کمیته انتخاب پس از مشاهده اجرای نمایش در محل خواهد بود.
۶ـ هر گروه شرکت کننده باید سه نسخه ماشین شده از نمایشنامه یا نمایشنامه‌ها، را حداکثر تا تاریخ پنجم بهمن ماه ۲۵۳۶ به دبیرخانه جشنواره و همکاری تئاتر شهرستان ارسال نماید.

نشانی دبیرخانه جشنواره و همکاری تئاتر شهرستان: میدان فردوسی ـ خیابان شاهرضا ـ خیابان پارس ـ پلاک ۳۲

م الف ۲۳۲۷۳

معرفی کتاب

دریتیم

سه کتاب کوچک که تحت نام «معاب» از محمد فرسائی قبلا منتشر و نایاب شده بود، اخیرا تجدید چاپ و دریک جلد بنام «دریتیم» منتشر شد.

محمد فرسائی دراین کتاب ضمن بیان بسیاری واقعیتها سئوالاتی را مطرح کرده و از خوانندگان کتاب خواسته است که برای آنها جوابهائی پیدا کنند، برای منطقی ترین پاسخها جوایزی نیز تعیین و درحاشیه جلد کتاب چاپ شده است، از جمله این جوایز یک بلیط مسافرت به اروپاست. دریتیم که درتیراژ بالائی چاپ شده، توسط انتشارات فروغی منتشر و هم اکنون توزیع آنها درسراسر کشور آغاز شده است. خوانندگان کتاب پاسخ خودرا باید به تهران صندوق پستی ۱۲۹۹ ارسال دارند.

آگهی استخدام

نیروی هوائی شاهنشاهی تعدادی غیر نظامی رادر تخصص های مشروحهٔ زیر با حقوق مکفی و مزایای قابل توجه به همکاری دعوت مینماید .

شغل	حداقل تحصیلات وسابقه کار
متخصص تجزیه و تحلیل عوامل	لیسانس امور بازرگانی یا امور وابسته به‌آن .سابقه‌کار در تجزیه وتحلیل سیستم ها ویاطرح ریزی بازرگانی .
طرح ریز لجستیك	لیسانس مدیریت بازرگانی یاامورو‌ابسته به‌آن .سابقه کار در طرح‌ریزی برنامه های خرید برای شرکتهای بزرك‌تجاری همچنین اطلاعات کلی درمورد سیستم لجستیکی نظامی .
متخصص تجزیه و تحلیل اطلاعات عملیاتی (امور عملیاتی)	لیسانس علوم اجتماعي یاعلوم طبیعی‌و یا ریاضیات . سابقه‌کار در نحوه‌استفاده‌از روشهای آماری یا استدلالی .دانستن زبان انگلیسی درحدعالی. کسانیکه‌قبلادر نیروی هوائی خدمت کرده‌اند حق تقدم دارند.
متخصص تجزیه و تحلیل اطلاعات عملیاتی	مهندس علوم هوائی و یا علوم طبیعی . سابقه کار در مهندسی تجهیزات سنگین ترجیحا هواپیمائی . دانستن زبان‌انگلیسی در حد خوب. کسانیکه قبلا درنیروی‌هوائی خدمت کرده‌اند حق تقدم دارند .
طرح ریز خرید	لیسانس مهندسی و یا علوم طبیعی . سابقه کار در خرید سیستمهای شرکتهای بزرك صنعتی ترجیحا هواپیمائی .
برنامه ریز نیروی انسانی	لیسانس مدیریت یا حسابداری . سابقه کار در تجزیه و تحلیل نیروی انسانی در شرکتهای بزرك تجارتی یا صنعتی.
برنامه ریز پایگاه‌ها	لیسانس مدیریت یا مهندسی صنعتی . سابقه کار درطراحی سیستم تسهیلات فیزیکی شرکتهای تجاری در سطح کشور
طرح ریز ارتباط والکترونیك	مهندسی‌ارتباط یاالکترونیك ،سابقه کار در طراحی شبکه های ارتباطی برای صنایع عظیم مخابراتی
متخصص تجزیه و تحلیل فرماندهی وکنترل وارتباط	مهندس ارتباط والکترونیك .سابقه‌کار در تجزیه و تحلیل سیستم ارتباط وسیع ویا کامپیوتر .
متخصص تجزیه و تحلیل هزینه	لیسانس حسابداری یا اقتصاد . سابقه کار دربرآوردهزینه شرکتهای بزرك‌تجاری

داوطلبان واجد شرایط میتوانند بادردست داشتن شناسنامه ومدرك تحصیلی همه روزه باستثناء پنجشنبه‌ها و تعطیلات رسمي از ساعت ۸الی ۱۱ بستادفرماندهی‌نیروی هوائی شاهنشاهی (مدیریت کارگزینی غیرنظامیان) واقع‌در خیابان فرح‌آباد ژاله مراجعه نمایند.

م‌الف ۲۲۷۱۴ ۱ـ۲

نیروی هوائی شاهنشاهی

رانندهٔ گرامی:
بمنظور جلوگیری از هرگونه حادثه هنگام پیاده شدن سرنشینان توجه فرمائید که از سمت راست اتومبیل و با احتیاط کامل پیاده شوند.

پرس توریست

تورهای پائیز و زمستان

تعداد روز	مسیر	قیمت	تاریخ حرکت
۱۴ روز	هنگ کنگ ـ بانکوک ـ پاتایا اقامت در هتلهای درجه یک با صبحانه و نهار و گردش	۷۶۶۰ تومان	۲۲ـ دی ۶ بهمن
۱۵ روز	رم ـ لندن اقامت در هتلهای درجه یک با صبحانه و گردش	۵۶۵۰ تومان	۲۲ـ دی ۶ بهمن
۱۵ روز	رم ـ پاریس ـ لندن اقامت درهتلهای درجه یک با صبحانه و گردش	۶۱۵۰ تومان	۹ـ۲۲ دی ۷ بهمن
۱۵ روز	لندن اقامت در هتلهای درجه یک با صبحانه و گردش	۵۳۵۰ تومان	۲۲ ـ دی
۲۱ روز	نیویورک ـ واشنگتن ـ سانفرانسیسکو ـ لاس وگاس ـ لوس آنجلس ـ لندن اقامت در هتلهای درجه یک با صبحانه و گردش (ویزای امریکا؟)	۱۳۹۵۰ تومان	۱۶ بهمن

برای دریافت جزئیات برنامه خواهشمند است به آژانس پرس توریست
خیابان ایرانشهر چهارراه ثریا تلفن ۸۳۲۶۰۵ ـ ۸۲۷۹۱۳ ـ ۸۲۹۷۷۳
۸۳۲۶۰۶ ـ ۸۲۴۱۵۷ مراجعه فرمائید

شرکت لومبارد

ILR FAMOUS ALL OVER THE WORLD

از مجریان محترم طرحهای آپارتمان و ویلاسازی دعوت مینماید که از زیباترین کاشی و مدرنترین لوازم بهداشتی ساختمانی و کابینت آشپزخانه ایتالیائی در نمایشگاه این شرکت دیدن فرماید

میدان ۲۵ شهریوراول روزولت شمالی کوچه پارس شماره ۵ـ تلفن ۸۳۵۵۷۴ و ۸۲۴۸۶۷

بازار در انتظار معاملات صادراتی است

بازار داغ آهن وشیشه آرام شد قیمت غلات خرواری تا ۱۵۰ ریال ترقی کرد

در روز های‌اول هفته‌گذشته بعلت تعطیلات ژانویه و توقف معاملات در بازار های پولی و بورس های مهم جهانی‌معاملات عمده روی کالا های صادراتی و وارداتی در بازار تهران تا روز سه‌شنبه گذشته متوقف بودو خرید وفروش ها درسطح خرده فروشی جریان داشت .

از روز چهارشنبه بدنبال درخواست های خرید جدید چندبارتی خشکبار از جمله : سبزه ، کشمش ، برگه ،مغز بادام ، از چندکشور اروپای غربی از جمله آلمان وبعضی کشور های عربی و همچنین تقاضای خرید مقدار قابل توجهی پنبه ،فرش ، پوست ، سالامبور ، روده‌و کرک‌وانواع صمغها و چندنوع کالای دیگر باب صادرات ،بازار و امور بازرگانی کشور فعالیت خودرا پس‌از یك رکود چند روزه‌آغاز کرد و بنابگفته چند تن از بازرگانان روز های‌آینده‌بازار از رونق‌محسوستری برخوردار خواهدشد و پیش بینی میشود صادرات بسیاری از کالا ها نیز بمقدار قابل توجهی‌افزایش یابد.

شیشه وآهن

در هفته‌ای‌که گذشت مقدار ترخیص و عرضه شیشه جاهو انواع آهن وارداتی زیاد بود و بهمین جهت بازار این محصولات تا حدودی وضع‌عادی خودرا باز یافته و نرخ آهن در حدود نرخ مصوب و حتی‌برخی نمره ها زیر نرخ‌مصوب وقیمت شیشه نزدیك به قیمت مصوب مورد معامله قرار گرفت .

فروش فرشهای دست باف

مقداری فرش دست باف‌باب صادرات به اروپای غربی از جمله فرشهای کهنه مورد معامله قرار گرفتو قیمت بعضی فرشها که‌در چند هفته اخیر کاهش یافته بود مجددا ترقی‌کرد.

پارچه های نخی

با افزایش مقدار عرضه پارچه های نخی محصول‌داخلی و خارجی ،بازار این کالا وضع عادی داشت و نوسان قیمت ها نیز روی این فرآورده زیاد محسوس نبود .

غلات و حبوبات

داد و ستد روی غلات و حبوبات در هفته‌ای که‌گذشت جریان داشت و در حالی که تقاضا روی برنج‌در حدودمصرف بودو قیمت ها نیز جزئی تنزل کردو مقدار عرضه بیش از تقاضا بود، ولی بازار گندم ، جوو ذرت گر م‌بودو قیمت این غلات حدود خرواری ۱۰۰ تا۱۵۰ ریال ترقی کرد.

واردات حبوبات قابل توجه بود، ولی بعلت عدم اعلام‌نرخ های جدید، عرضه آن به‌بازار چندان قابل توجه‌نبود وهمچنان نرخ حبوبات بیش‌از نرخ‌مصوب بفروش میرسد.

معاملات پنبه

بازار پنبه نسبت به هفته ماقبل آن وضع بهتری داشتو قیمت هانیز حدود کیلوئی یك ریال ترقی کرد. رونق‌بازاراین فرآورده در فروشهای اخیربه شوروی و چند کشور اروپای شرقی و عراق است.

قیمت زیره تنزل کرد

قیمت زیره سبز ماشینی‌که مدتی تنزل کرده بود و سپس در دوسه هفته قبل مجدداترقی کرد و بقیمت هر کیلو ۱۱۰ ریال رسید، در هفته‌ای که گذشت مجددا کیلوئی ۱۳ تا ۱۵ ریال تنزل‌کردو کیلوئی۹۵ تا ۹۶ریال مورد معامله قرار گرفت.

افزایش عرضه‌کره‌وپنیر

با افزایش مقدار عرضه‌کره و پنیر خرجی قیمت این فرآورده ها تنزل کردو قیمت عمده فروشی کره خارجی به کیلوئی ۱۲۴ ریال و قیمت عمده فروشی پنیر خارجی به کیلوئی ۱۱۲ ریال رسید.

پوست وسالامبوروروده

معاملات روی انواع پوست گوسفندی و بزی و سالامبورو روده در اواخر هفته‌ای که گذشت جریان داشتو تقاضا روی روده مرغوب بیش‌از مقدار عرضه بودو قیمت‌این فرآورده حدود هدرصد ترقی‌کرد. قیمت پوست و سالامبور بواسطه افزایش مقدار عرضه تقریبا ثابت بود.

چای ترقی کرد

بازار چای محصول داخله‌و خارجه رونق داشت و بهمین خاطر قیمت چای داخلی حدود کیلوئی ۲ تا۵ ریال‌و چای‌خارجی قریب کیلوئی ۱۰ تا۱۵ ریال ترقی کرد. مقدار قابل‌توجهی چای‌که قبلا از سیلان وارد گمرك شده بودترخیص‌گردید و به بازار عرضه شد.

درخواست خرید خشکبار

در اواخر هفته گذشته چند پیشنهاد خریدخشکباربخصوص سبزه‌و کشمش و برگه ازچند کشور خارجی از جمله آلمان و عراق به بازرگانان صادر کننده ایرانی داده شد. قیمت سبزه مورد مذاکره هر تن ۱۰۶۰ تا۱۱۰۰ دلار است.قیمت برگه زردآلو هر جعبه ده کیلوئی ۷۹۰ تا۸۰۰ ریال و قیمت کشمش ۱۲۵ کیلوئی ۸۲۰ تا۸۳۰ ریال‌و مغز بادام شیرین باب صادرات کیلوئی ۲۲۵ ریال است .

نیازمندیهای اقتصادی

نرخ فروش ارزهای خارجی

نوع ارز	ارزش‌به‌ریال دربانکهای کشور	اسکناس در بازار آزاد	حواله در بازار آزاد
دلار امریکا	۷۰٫۶۰	۷۱٫۳۰	۷۱
دلار کانادا	۶۴٫۸۵	۶۸	-
دلار استرالیا	۸۲	۸۳	-
لیره انگلیس	۱۴۱٫۲۰	۱۴۲	۱۴۲٫۱۰
مارك آلمان فدرال	۳۴٫۵۵	۳۴٫۷۰	۳۴٫۶۰
فرانك سویس	۳۷٫۲۰	۳۷٫۵۰	۳۷٫۴۰
فرانك فرانسه	۱۵٫۴۰	۱۵٫۵۰	۱۵٫۵۰
یکصد فرانك بلژیك	۲۲۱	۲۲۲	۲۲۱٫۵
یکصد لیر ایتالیا	۸٫۲۵	۸٫۳۵	۸٫۳۰
گولدن هلند	۳۱٫۹۰	۳۲	-
کورن سوئد	۱۵٫۵۰	۱۵٫۶۰	-
کورن نروژ	۱۴٫۲۰	۱۴٫۲۵	-
کورن دانمارك	۱۲٫۵۰	۱۲٫۷۵	-
شلینگ اتریش	۴٫۸۲	۵	-
یکصد ین ژاپن	۳۰٫۱۰	۳۰٫۲۵	۳۰٫۲۰
یکصد روپیه هند	۸۹۶	-	-
دینار کویت	۲۴۸٫۵۰	۲۵۲	۲۵۱
دینار عراق	۲۴۱	۲۱۴	-
دینار بحرین	۱۸۱	۱۸۱٫۵۰	-
ریال سعودی	۲۰٫۰۳۵	۲۰٫۵۰	-
درهم امارات متحده	۱۸٫۵۰	۱۸٫۶۵	-

ازخریداران ارزهای‌خارجی دربانکها هزینه‌زیر وصول میشود
۱ـ کارمزدفروش اسکناس ۱٫۵ درصد
۲ـ کارمزدفروش تراول‌چک ۱ درصد
۳ـ کارمزدفروش حواله‌۱٫۵ درهزارباضافه هزینه: پست،تلگرام

نرخ فروش سکه های طلا

نوع سکه	در بانکملی	در بازار آزاد
ربع پهلوی	۹۰۰ ریال	۸۹۰
نیم پهلوی	۱۷۵۰ ریال	۱۷۳۰
یک پهلوی	۳۴۰۰ ریال	۳۳۵۰
دو ونیم پهلوی	۸۴۰۰ ریال	۸۳۰۰
پنج پهلوی	۱۶۸۰۰ ریال	۱۶۵۰۰

معاملات بورس سهام شرکت ها روز چهارشنبه

نام شرکت	تعدادسهام معامله‌شده	قیمت اسمی	قیمت دیروز
بانک توسعه‌صنعتی	۳۰۰	۱۰۰۰	۱۶۲۰
بانکتوسعه‌و سرمایه	۴۲۴٫۲	۱۰۰۰	۱۶۷۰
بانک شهریار	۵۰۰	۱۰۰۰۰	۱۱۹۰۰
بانک صادرات	۱۰۰	۱۰۰۰۰	۲۴۸۶۰
سپنتا	۱۲۰	۱۰۰۰	۲۰۰۰
فندکرمانشاه	۳۰۰	۵۰۰۰	۸۴۵۰
ایران‌ناسیونال	۸۳۰	۱۰۰۰	۲۷۸۵
دوچرخه‌وموتوسیکلت	۴۱۸	۶۵۰۰	۱۸۶۵۰
پارس‌الکتریک	۶۰۸۰	۱۰۰۰	۲۲۵۰
سرمایه‌گذاری‌ملی	۱۰۰۰	۱۰۰۰	۱۰۹۵
گروه صنعتی‌ملی	۴۰۰	۱۰۰۰	۱۴۵۰
بانک‌ایران و انگلیس	-	-	
حق تقدم	۲۰۸	-	۴۰۰۰

نرخ فروش طلای شمش

(اونس = ۳۱/۳۲گرم، هرکیلوگرم = ۳۱/۹۹ اونس

	وزن	ارزش
لندن	اونس	۱۷۱٫۱۲ دلار
پاریس	اونس	۱۷۸٫۷۹ دلار
فرانکفورت	اونس	۱۷۲٫۸۴ دلار
زوریخ	اونس	۱۷۳٫۱۲ دلار
هنگ‌کنگ	اونس	۱۶۹٫۷۵ دلار
بانکملی‌ایران	کیلو	۴۲۰۰۰۰
بازار آزاد	کیلو	۴۲۵ هزارریال

معاملات اوراق قرضه روز چهارشنبه

نوع ورقه	تاریخ‌صدور	نرخ‌بهره (درصد)	نرخ‌معامله (درصد)	بازده (درصد)
قرضه دولتی				
دو ساله	۱ر۹ر۳۶	۹	۹۶٫۶۱	۱۱
سه ساله	۱ر۹ر۳۶	۹٫۵	۹۵٫۱۵	۱۱٫۵
پنج ساله	۱ر۹ر۳۶	۱۰	۹۲٫۷۱	۱۲
پنج ساله	۱ر۷ر۳۶	۱۰	۹۳٫۴۲	۱۱٫۸۴

علاوه بر تولید یك میلیون تن آهن اسفنجی

مجتمع فولاد پهلوی سالیانه ۱٫۵ میلیون تن شمش وقلم فولاد تولید خواهد کرد

★ مجموع تولید واحد های صنعتی شرکت صنایع فولادبه۱۲میلیون تن خواهد رسید .

ظرفیت تولیدی نخستین مجتمع فولاد شرکت ملی‌صنایع فولاد ایران که بهره‌برداری از آن از اواخر سال گذشته‌آغاز شده است، به ۲٫۵ میلیون تن در سال خواهد رسید.

امروز گفته شد: مجتمع فولاد پهلوی نخستین واحد تولیدی‌شرکت ملی صنایع‌فولاد ایران، سالیانه ۱٫۵ میلیون‌تن آهن اسفنجی تولید خواهد کرد که ۱٫۵ میلیون تن آن‌در واحد فولادسازی به شمش‌و قلم فولاد تبدیل گردیده وبقیه بصورت آهن اسفنجی ببازار عرضه خواهد شد.

صادر کننده فولاد

شرکت ملی صنایع فولاد ایران با توجه بمنابع فراوان گازوبطور کلی شرایط خاص اقلیمی ومنابع طبیعی برای تولید فولاد بروش احیاء مستقیم سنگ آهن اقدام کرده است.

مجتمع تولید فولاد اهواز یکی از واحدهای چند گانه شرکت ملی صنایع فولاداست که دومین واحد ان بظرفیت ۳۳۰ هزار تن اهن اسفنجی‌در سال آماده بهره‌برداری است و قسمتهای دیگر آن نیز بتدریج آماده بهره‌برداری میشود.

شرکت مذکور باواحدهای چندگانه خود چه آنهائی که در دست ایجاد دارد و چه واحدهائی که بعدا بوجود خواهد آمد خواهدکوشید در آینده نزدیک نه تنها کشوررا از واردات آهن بی‌نیاز کند ، بلکه صادر کننده فولادبجهان باشد.

۱۲ میلیون تن مصرف

فعالیتهای شرکت ملی‌صنایع فولاد براساس تولید سالانه حدود ۱۰ میلیون تن فولاد مذاب از طریق احیاء مستقیم تاپایان برنامه ششم عمرانی پایه‌گذاری شده است که این مقدار تا ۱۲ میلیون تن که ایران مصرف آنرا خواهد داشت افزایش مییابد.

جز مجتمع فولاد پهلوی در اهواز این شرکت برنامه‌هائی برای تاسیس کارخانه فولاددر شهرهای ایران تدارك دیده است، از جمله میتوان مجتمع تولید فولاد بندر عباس که‌از واحدهای بزرگ تولید فولاد خواهد بود ۳ میلیون تن در سال طرح‌ریزی شده ومجتمع تولید فولاد مشهد با ظرفیت ۵۰۰ هزار تن و مجتمع‌تولید فولاد کنگان با ظرفیت‌تولید سالانه سه میلیون تن نامبرده میشود. علاوه بر آن‌مجتمع استخراج معدن سنگ آهن که یکی از معادن تغذیه سنگ‌آهن مجتمع‌های فولاد خواهد بود، بابهره‌برداری ۵ میلیون تن در سال ۲۵۴۰ آغاز میشود. عملیات اکتشافی این معدن در سال ۲۵۳۳ شروع شده و سنگ معدن لازم‌برای واحدهای تولید فولاد استخراج وتغلیظ خواهد شد.

بموجب قراردادی که‌دیروزبامضاء رسید

کارخانه نمك‌زدائی برای نیروگاههای اتمی بوشهر خریداری شد

★ کارخانه مذکور آب لازم دو نیرو گاه اتمی تولید برق را تصفیه خواهد کرد.

مکعب آب آشامیدنی (جمعا ۲۰۰٫۰۰۰مترمکعب) در روز دارد واز بزرگترین کارخانه های نمکزدائی در دنیاست.

تامین آب

این کارخانه آب مورد نیاز دونیروگاه‌اتمی بوشهر راکه هر یک ۱۲۰۰ مگاوات برق تولید میکند و هم‌اکنون در نزدیکی هلیله واقع در ۱۲ کیلو متری بوشهر در دست ساختمان‌است تصفیه‌خواهد کرد .

در احداث و نصب این کارخانه صنایع ایران بنحو موثری سهیم خواهند بودو بهمین‌سبب‌کنسرسیوم مذکور موافقتنامه هائی را باسازمان گسترش و نوسازی ایران منعقد کرده است .

همزمان با انعقاد این‌قرارداد موافقتنامه‌ای نیزبین شرکت ملی نفت ایران و پالایشگاه های نفت ژاپن به امضاء رسیده است که بموجب آن، سرمایه لازم‌برای اجرای‌طرح ایجاد کارخانه نمکزدائی‌از طریق صدورنفت ایران‌تامین خواهد شد.

اولین واحد کارخانه نمك زدائی بوشهر دراوائل سال ۲۵۳۹ شاهنشاهی آغاز بکار خواهد کرد و با انجام این عمل دو عامل اساسی‌آبادانی کشور یعنی آب و برق در منطقه بوشهر تامین خواهد شد.

قرارداد دیروز با حضور اکبر اعتماد معاون نخست وزیر و رئیس سازمان‌انرژی اتمی ایران و آقای اهمیا نماینده سفیر ژاپن امضاء شد .

نحوه وصول هزینه های تخلیه وبارگیری

گمرك‌ایران طی بخشنامه‌ای نحوه وصول هزینه های تخلیه و بارگیری و باربری رابشرح زیر به گمرکات کشور ابلاغ کرد.

در مورد کالاهائی که تحت ضوابط ترانزیت در گمرك مبدا از واگن به‌واگن‌ویا ازواگن‌به کامیون ویا ازکشتی به‌کامیون انتقال داده میشود، درگمرك‌مقصد علاوه براحتساب هزینه باربری ، هزینه‌ای از قرار هرتن ۱۴۴ ریال وصول خواهد شد.

بدیهی است در مواردی‌که کار انتقال‌بصورت فوق‌انجام نشده باشد این رقم معادل ۷۲ ریال یعنی ده‌درصد هزینه مقرر برای هرتن خواهدبود.

توسعه مجتمع روغن موتور پالایشگاه تهران

ظرفیت مجتمع روغن سازی پالایشگاه تهران تا سال ۲۵۳۸ هفتاد درصد توسعه خواهد یافت. مجتمع روغن‌سازی پالایشگاه تهران که در سال ۲۵۳۴ مورد بهره برداری قرار گرفت، اکنون ماهیانه ۱۱٫۵ میلیون لیتر روغن موتورتولید می‌کند. در این مجتمع‌میتوان علاوه‌بر روغن موتور در صورت‌لزوم‌روغن‌های‌هیدولیک توربین دنده و نساجی ،تولید کرد.

سخنگوی شرکت ملی نفت ایران ضمن اعلام این خبر گفت: فرآورده‌های روغن پالایشگاه تهران از نظر مرغوبیت در سطحی قابل رقابت با بهترین روغن های موتور دنیا میباشد.

ضرایب مالیاتی گروهی ازمشاغل تغییر کرد

ضرائب مالیاتی ۲۵۳۶ به تصویب رسید وطی چند روز آینده از سوی وزارت امور اقتصادی ودارائی به تمام حوزه‌های مالیاتی ابلاغ‌میشود.

در این ضرائب‌مالیات‌بسیاری از مشاغل‌پردرآمد خاصه‌مشاغل خدماتی ویا خرید و فروش املاک افزایش یافته و درعین حال مالیات گروهی ازصاحبان مشاغل نیز کاهش داده شده است تغیر در ضریب مالیاتی مودیان براساس حجم درآمد وفعالیت آنان در سال ۲۵۳۵ صورت گرفته است.

بهمین منظور در ضریب مالیاتی برخی از مشاغل ومؤسساتو شرکتهای تولیدی، صنعتی ، بازرگانی و خدماتی تجدید نظر گردیده تا ضرائب مالیاتی انها متناسب درآمد باشد.

یکهزار نوع شغل

این ضرائب شامل حدود یکهزار نوع شغل و حرفه میشود و در ضرائب سال۲۵۳۶ ضریب مالیاتی برخی از این مشاغل از یکدیگر تفکیک شده است.

ضرائب مالیاتی سال ۲۵۳۶ که مبنای محاسبه مالیات سال ۲۵۳۵ مودیان مالیاتی استدر کمیسیونی با حضورنمایندگان اصناف، بازرگانان، شرکتها و موسسات و همچنین وزارت امور اقتصادی ودارائی‌تدوین گردیده واخیرا به تصویب رسیده است.

ضرائب مالیاتی براساس‌قانون مالیاتهای مستقیم سالی یکبار در کمیسیونی که نمایندگان‌صنوف واتاقهای بازرگانی و اصناف شرکت دارند مورد بررسی مجدد قرار می‌گیرد و باتوجه به گزارش بانك مرکزی ایران

ماخذ دریافت

ضرائب مالیاتی سال ۲۵۳۶ که مانند ضرائب سال‌های پیش بمأخذ درصدی از خرید ، فروش، سود ویا وجوه دریافتی مودیان تعیین شده در مورد آنندسته از اصناف اعمال میشود که ظرف یک سال‌گذشته شروع بکار کرده و یا تغییر شغل داده‌اند، زیرا مطابق مقررات، مالیات اصناف برای پنجسال تثبیت شده و مالیات یکی از سالهای ۳۱ تا ۳۴مبنای دریافت مالیات سال ۲۵۳۵ نیز می‌باشد.

همچنین این ضرائب تعیین کننده مالیات صاحبان مشاغل وشرکتها و موسساتی که دفاتر مالیاتی آنها مورد قبول حوزه‌های مالیاتی قرارنمیگرد ومکلف به پرداخت مالیات علی‌الراس هستند نیز می‌باشد.

با همکاری کمپانیهای بزرگ‌انگلیسی

دوطرح بزرگ‌صنعتی به‌ارزش ۳ میلیارد و۷۰۰ میلیون دلاراجرامیشود

رادیو لندن اعلام داشت که قرار است بزودی دوقرارداد بین ایران وکمپانیهای بزرگ انگلیسی بسته شود که یکی بمبلغ سه میلیارد دلار برای احداث یک واحد صنعتی بزرگ در اصفهان و دیگری‌یک قرارداد هفتصد میلیون‌دلاری برای یک پروژه صنعتی دیگر است.

رادیو لندن اضافه کرد : در مورد طرح سه میلیارد دلاری واحد صنعتی اصفهان، دولت ایران در نظردارد پنجاه‌درصد هزینه آنرا از طریق صادرات نفت وبقیه را توسط‌اعتبارات صادراتی تامین کند. محاسبات اولیه در مورد ارزش‌صادرات انگلیس به‌ایران در طول سال گذشته نشان میدهد که این کشور در مقایسه با سال۱۹۷۶ نزدیک به بیست درصد بیشتر کالا به‌ایران صادر کرده است.

این محاسبات خاطر نشان میسازد که کل صادرات‌انگلیس به‌ایران در طول سال گذشته نزدیک به شصد و چهل میلیون لیره، استرلینگ بوده است . باین ترتیب ایران بزرگترین بازار صادراتی انگلیس در خاورمیانه بشمار میرود و با این وصف مهمترین عرضه کنندگان کالا به ایران در سال پیش آلمان غربی و ژاپن بودند.

یزد موزائیك

اولین و بزرگترین کارخانه موزائیک سازی تمام اتوماتیک درایران از تمام نقاط نماینده فروش و سفارش میپذیرد. یزد موزائیک تلفن ۶۶۴۷ یزد

آگهی استخدام

مرکز پزشکی شاهنشاهی ایران احتیاج به تعدادی نظافتچی زن‌و مرد که از سلامت کامل برخوردار باشند ، نیاز دارد . متقاضیان‌میتوانند همه روزه از ساعت ۹صبح تا ۱۲ ظهر بمیدان ونك، خیابان جهان کودك ، نبش جردن، مرکز پزشکی شاهنشاهی ایران مراجعه نمایند .
م‌الف ۲۳۴۵۳

تجدیدآگهی‌مناقصه وسائل برقی

مهندسی و تاسیسات پایگاه‌دریائی بندرعباس پنج قلم وسائل برقی خودرا از قبیل نورافکن ـ لامپ نورافکن وکابل و غیره ازطریق مناقصه خریداری مینماید .

داوطلبان میتوانند برای کسب اطلاعات‌بیشتر و دریافت برگ شرایط و مشخصات معامله به دفتر مهندسی‌وتاسیسات‌پایگاه دریائی بندرعباس واقع در جاده اسکله قرارگاه فرماندهی و ستاد پایگاه دریائی بندرعباس مراجعه و پیشنهاد خودرا برابرمفادمندرج‌دربرگ‌شرایط ومشخصات مناقصه تنظیم وتاساعت۹صبح روز ۱ر۱۱ر۲۵۳۶ بدفتر مهندسی و تاسیسات پایگاه تسلیم‌ورسید دریافت دارند .

پایگاه دریائی بندرعباس

وزارت نیرو
شرکت برق منطقه‌ای اصفهان

آگهی مناقصه عمومی داخلی شماره ۲۹۲ ـ خرید آهن آلات

شرکت برق منطقه‌ای اصفهان کالای مورد نیاز خود را که شامل مقدار قابل ملاحظه‌ای آهن‌آلات از قبیل تیر آهن ـ نبشی ـ ناودانی ـ آهن ورق و غیره میباشد از طریق مناقصه عمومی‌داخلی‌شماره ۲۹۲ خریداری مینماید .

داوطلبین میتوانند از تاریخ روز دوشنبه ۲۶ر۱۰ر۳۶ لغایت‌روزشنبه یکم بهمن ماه دو هزار و پانصدوسی و شش همه روزه بغیر از روز های تعطیل وپنجشنبه ها در مقابل‌ارائه فیش بانکی بمبلغ پنجاه ریال واریز شده بحساب ۲ر۹۰۰۰۱ بانکملی شعبه اصفهان و یا حساب ۹۰۰۴۰ بانکملی شعبه‌الیزابت تهران‌دفترچه مربوط بمناقصه را از دفتر تدارکات اینشرکت واقع در اصفهان خیابان چهارباغ بالا و یا در تهران بلوار ـ الیزابت خیابان میکده ساختمان برق های منطقه‌ای دفتر مرکزی اخذ و پیشنهادات خودرا باتوجه بمندرجات دفترچه مناقصه در دو پاکت لاك و مهر شده حداکثر تا ساعت ۹صبح روز یکشنبه ۲ر۱۱ر۳۶ در مقابل دریافت رسید بدبیرخانه شرکت‌برق منطقه‌ای در اصفهان تحویل نمایند.

پیشنهادات رسیده راس ساعت ده صبح همانروز با حضورپیشنهاد دهندگان که ورودشان در جلسه مناقصه آزاد خواهد بود باز وقرائت میگردد.

م‌الف ۱۴۳۳ شرکت‌برق منطقه‌ای اصفهان

اطلاعیه بانك مرکزی‌ایران در مورد

فروش اوراق قرضه

در روز شنبه هفدهم دیماه ۲۵۳۶ از محل موجودی‌بانك‌مرکزی‌ایران اوراق‌قرضه دو ساله با بهره ۹٪، سه ساله با بهره ۹٫۵٪ پنجساله با بهره ۱۰٪ و هفت‌ساله با بهره۱۰٫۵٪درسال‌باتوجه بتاریخ انتشار آنها برای فروش بعموم عرضه می گردد .

بهره‌اوراق‌قرضه‌دولتی ازمالیات‌بردرآمدمعاف‌میباشد

علاقمندان بخرید اوراق قرضه‌میتوانند در روز شنبه مذکور ببانك ملی ایران و یا هریك از بانك های‌اعتبارات ـ اعتبارات تعاونی توزیع‌ـ ایرانشهر ـ ایران و انگلیس‌ـایران‌و ژاپن‌ـ ایران وعرب ـ ایرانیان بازرگانی ـ بین‌المللی ـ پارس ـ تجارت خارجی ـ تجارتی ایران و هلند‌ـ داریوش ـ رفاه کارگران ـ رهنی ایران ـ سپه‌ـ شهریار ـ صادرات‌ـ صنایع ـعمران ـ تعاون‌کشاورزی و شرکت سرمایه‌گذاری ملی که عامل فروش و بازپرداخت‌اصل و پرداخت بهره‌اوراق قرضه میباشد مراجعه نمایند .
م‌الف ۱۸۴۱۳

آگهی مزایده معدن سنك‌گچ قلعه بیابان‌داراب

اداره کل صنایع و معادن فارس بهره برداری از معدن سنك گچ‌قلعه بیابان داراب برای مدت ۱۲ سال از طریق مزایده عمومی واگذارمینماید. داوطلبین میتوانند به دفتر اداره‌مذکور در شیراز مراجعه و برگ مشخصات ومقررات مزایده‌رادریافت دارند و مبلغ هشتاد هزار ریال وجه نقد بحساب ۲۵۱۳۵ اداره کل صنایع و معادن فارس نزد بانك ملی ایران شعبه شیراز واریز و پیشنهاد خود را همراه بافیش رسید سپرده بانکی در پاکت لاك و مهر شده تا ساعت۹ صبح روز ۵ر۱۱ر۳۶ مستقیما بدفتر اداره کل صنایع ومعادن فارس واقع در شیراز تسلیم و رسید دریافت دارند .

پیشنهادات رسیده در ساعت ۱۰ صبح همان روز درکمیسیون مربوطه باز و برنده مزایده تعیین میگردد .

اداره کل صنایع و معادن فارس در رد یا قبول کلیه‌پیشنهاد هامختار میباشد . م‌الف۱۲۳۰

اداره کل صنایع ومعادن فارس

دنیای ورزش شنبه‌ها منتشر میشود

گروه‌فرهنگی دکتر هشترودی

برای کلاسهای

تقویتی تکدرسی ـ ریاضیات ـ فیزیک ـ شیمی

دوره‌نظری ـ (سالهای اول تاچهارم) که از روزشنبه ۱۷ دیماه ۳۶

بعدازظهر ها تشکیل میشود ثبت نام میکند

اوقات ثبت نام‌همه روزه ۴تا۸ بعدازظهر

محل ثبت نام میدان کاخ دبیرستان دکتر هشترودی تلفن ۶۴۸۲۱۸ ـ ۸۹۳۵۹۵

ITALY

Person particularly introduced into government offices and into factories

WANTED

by Italian LITHOGRAPHIC COMPANY for placing its production of printed carton boxes.
Please write to: **Industria Litografica**

Mario Zafferri, SpA., 4 Via Cicerone, 43100 PARMA (Italy).

قابل توجه صاحبان و متخصصان صنایع‌پلیمر ، الیاف مصنوعی ،پلاستیك ،لاستیك ورنك

اولین سمپوزیوم علوم وتکنولوژی پلیمر ـ روز چهارشنبه ۲۸ دیماه ۲۵۳۶ درآمفی تئاتر پلی‌تکنیک تهران تشکیل خواهد شد . علاقمندان جهت اطلاع از برنامه سمپوزیوم میتوانند با گروه مهندسی نساجی وپلیمر با تلفن های ۶۴۰۲۴۵ و ۶۶۵۶۱۸ داخلی ۲۹ و ۳۶ تماس حاصل نمایند .
آ ـ ۱۳۷۶۱

درمحل وقوع قتل

ایاز، صحنه‌های تجاوز و کشتن مهناز را تشریح کرد

ایاز ـ متهم جنایت گوهردشت کرج ـ غروب دیروز در محل جنایت ، صحنه های تجاوز و قتل مهناز شعبان براری دختر ۱۳ ساله کرجی را تشریح کرد.

ایاز در حضور نیکجو رئیس دادگاه شعبه چهار ، امیر ایلخان بازپرس شعبه اول دادسرا، سرگرد وزیری رئیس آگاهی ، ربیعی مامور آگاهی، بهمن منسوبی وکیل خانواده مهناز، ستوان خجسته رئیس گروهان ژاندارمری کرج و گروه زیادی از ماموران آگاهی شهربانی و ژاندارمری ، صحنه‌های جنایت را شرح داد.

ساعت ۳۰ره دقیقه عصر دیروز ، در حالی که باد شدیدی میوزید و باران بشدت می‌بارید، ایاز را با یک اتومبیل از دادسرا به گوهر دشت بردند .

در مقابل خانه شماره ۹۹ـ خیابان پنجم شرقی گوهردشت «محل جنایت » گروه زیادی از ساکنان آن، اجتماع کرده بودند و ازدحام عجیبی دراین محل بوجود آمده بود.

هنگامی که ایاز در میان ماموران پلیس به محل جنایت هدایت میشد، بیش از پانصد نفر از ساکنان گوهر دشت، به سوی او یورش بردند، ولی ایاز در محاصره پلیس ، در امان بودو گزندی به او نرسید، جلو گیری از ورود مادر مهناز

وقتی ایز را به خانه شماره «۹۹» بردند ،مادر مهناز خواست وارد خانه شماره ۹۹ شود که ماموران پلیس و ژاندارمری کرج از ورود او به این خانه جلوگیری کردند.

او که نتوانسته بود وارد خانه شود ،درحالی که بادست هایش به«در » میکوبید،شیون کنان فریاد میزد:

«این لعنتی رابمن نشان بدهید تا باچنگ و دندان،انتقام دختر بیگناه و ناکامم را ازاو بگیرم . »

چندتن از ماموران پلیس و خانم های ساکن منطقه ،مادر مهناز راساکت کرده، ازمحل دور نمودند.

دراین خانه ،ایاز باتشریح صحنه های تجاوز و قتل مهناز گفت:

آغاز ماجرا

ـ من فیلا میدانستم که مهناز چه ساعتی از مقابل خانه ما میگذرد قابه خانه خودشان که درهمسایگی ماست، برود، وقتی لای «در» راباز کردم او را دیدم و به محض نزدیک شدن او به مجرد این که ، جلو درخانه ما ایستاد ، من مچ دستش را گرفتم وبه‌داخل خانه کشیدم .

مهناز مقاومت نشان میداد و در مقابل پله های خانه ، محکم نرده ها راگرفته بود ، اما من دستهای او رابه زور از نرده پله‌ها جداکردم و وی را کشان کشان به زیرزمین خانه بردم . مهناز ، شیون‌می کرد وباگریه ، التماس‌میکرد که اورا رهاکنم ، ولی شهوت جلو چشمان مرا گرفته بود، و به التماسهای او ، توجهی‌نمی کردم و سرانجام بایک مشت، که برچانه‌اش زدم ، او را نقش زمین‌کردم . دراین موقع هم ، مهناز فریاد میزدومردم رابیاری میگرفت .

من برای اینکه او را آرام کنم ، با چاقو ضربه‌ای به گردنش زدم که‌او بیهوش افتاد و من درحالیکه وی نیمه جانی بیش نداشت او را از طریق نامتعارف‌مورد تجاوز قرار دادم .باوجود این، چون مهناز هنوزجان داشت و شیون میکرد ، مجبور شدم کار را یکسره کنم و در نتیجه چندضربه چاقو به او زدم .

ایاز در بازپرسی های قبلی گفته بود که برای‌آرام کردن مهناز و کشتن او ، از یک کلنگ استفاده کرده بود اما هنگامی که دکتر گردیز پزشک قانونی‌کرج ، گفته‌های او را تکذیب کرد ناچار شد حقیقت واقعه را بگوید. ایاز، ضمن‌بازجویی اضافه کرد :

من وقتی متوجه شدم مهناز مرده است ،خواستم جنازه او را به بیرون ببرم و در بیابان بیندازم . حتی چند دقیقه دورحیاط گشتم و نمیدانستم باجسد او چه کنم . در این لحظه، زنگ «در» خانه به صدا درآمد و درحالیکه جسد مهناز ، زیر بغل بود، پشت «در» مخفی شدم و لای‌در را کشودم که با مادر مهناز برخورد کردم . او گفت : «مهناز را ندیده‌ای؟» در حالیکه جسد دخترش زیر بغلم بود، به او گفتم :

«نه ! مهناز راندیده‌ام»، وی پس از اینکه‌از آن‌محل دور شد ، من دیدم که خیابان شاوغ است و نمی‌توانم جسد مهناز را بیرون ببرم .

دوباره به زیرزمین خانه بازگشتم و خون‌های ریخته شده را با آب شستم .پس از آن ، گوشه حیاط را کندم‌و با بیل خاک ها را بیرون آوردم و جسد را در گودال گذاشتم و با خاک روی آنرا پوشاندم .

در این موقع باردیگر صدای زنگ «در» خانه‌بلند شد که من در را بازکردم‌و دیدم خانم فرشته قانع یکی از همسایگان با دو مامور ژاندارمری پشت در است.

ماموران ژاندارمری به خانم فرشته قانع گفتند چون آنها برای ورود به‌خانه ، اجازه دادستانی ندارند ، نمیتوانند وارد خانه شوند.

قاسم کمالی ، خبرنگارما که به اتفاق غلام بیکزاده ، خبرنگار عکاس اطلاعات در کرج در این زمینه با خانم قانع صحبت کرده‌اند ، گزارش می‌دهد : خانم قانع گفت :

خاموشی مطلق مهناز

چون یکی از همسایگان گفته بودکه مهناز راساعتی پیش دیده است که وارد خانه ایاز شد ما به خانه او رفتیم و وقتی ایاز مرا دید گفت :

«فرمائید همه جای‌منزل را بگردید !» من همه جا را گشتم ، اتاق‌ها را بررسی کردم ، اما مهناز را ندیدم. به زیرزمین خانه رفتم و متوجه شدم که آب زیادی کف زیرزمین جمع شده است . از ایاز پرسیدم‌این ابهاچیست؟ او گفت نمیداند گویا شیر آب بازبوده و آب در کف زیر زمین جمع شده است . ایاز سپس از من خواست ، انتهای زیرزمین را هم بگردم،ولی چون آنجا تاریک بود ، وحشت برم داشت!باوجود این ، چندبار مهناز راصدا کردم ولی جوابی نیامد . از تصور اینکه نکند او کشته شده باشد ، نزدیک بود، زهره ترک شوم . از این رو خود را بیرون انداختم و به ماموران‌گفتم که مهناز اینجا نیست !

خبرنگار ما در دنباله گزارش خوداز بازدیدخانه ایاز ، اضافه می‌کند : ایاز به دنبال اعترافات خود افزود : «من وقتی به خیابان آمدم ، آنجا خلی شلوغ بود . مادر مهناز دوباره با من سینه به‌سینه شد و گفت : «مهناز گم شده» گفتم : الان بامو تور همه‌جا را زیر پا میگذارم و او را پیدا میکنم !»

پس از این با خیال راحت به کرج آمدم و در این شهر ، یکی ازآشنایان بمحض دیدن‌من‌گفت :«ایاز، باز چکار کرده‌ای که ژاندارم‌ها دنبال‌تو میگردند؟» در این موقع بود که تازه متوجه شدم ماموران،محل جسد را پیدا کرده‌اند و ناچار شدم اقدام به فرار کنم .

خبرنگار ما اضافه می‌کند : «هنگامی که «ایاز»در محل جنایت این واقعه شرمگینانه را تشریح‌میکرد، تمام اهالی گوهردشت به تماشای او ایستاده بودند و مردم روی دیوار ها ، نرده‌ها ، پشت‌بام ها و اطراف خانه‌ها ، ازدحام کرده بودند ، حتی بسیاری از زن‌ها گریه می‌کردند . در این موقع بود که حال مادر مهناز بشدت بهم‌خورد و یکی از پزشکان گوهردشت ، به مراقبت او پرداخت.»

گریه کودکان

دور خانه‌را گروه‌زیادی از مردم محاصره کرده بودند و دراین میان زنان و کودکان بشدت می‌گریستند و با مادر مهناز همدردی میکردند .

ایاز هنگام تشریح صحنه های جنایت کاملا خونسرد بود و برخلاف گفته‌هایش که اظهار پشیمانی می‌کرد ظاهرش نشان میداد که کاملا سرحال است و به راحتی صحنه‌های جنایت‌را بازگو می‌کند . فقط گاهی اوقات ، انگار سردش‌میشد و میلرزید ، چرا که هنگام تشریح صحنه‌های جنایت ، برف و باران در کرج می‌بارید .

یکی ازحاضران‌درصحنه جنایت به ایاز گفت : ببین تا بایت را به این خانه گذاشتی ، آسمان همبحال مهناز گریست ، حالامجسم کن که مادر مهناز چه میکشد ؟!

ایاز ، وصیتنامه خودرا دراختیار خبرنگار اطلاعات گذاشت

خودم را بهمین دلیل‌تسلیم کردم تا عدالت هرگونه تصمیمی که میخواهد در مورد من بگیرد تا مجازات شوم.

من در یک حالت‌بحرانی بودم که ناشی از خوردن مشروب بود و در واقع نمیدانستم چه میکنم آرزو میکنم که هیچکس ،درچنین موقعی قرار نگیرد . من‌بعد از کشتن مهناز چنان از خودم متنفر شدم که‌می خواستم خودکشی کنم و با کلنگ سرم را بشکنم،اما دستم را شکستم که‌ناگهان زنم سر رسید و من بخود آمدم . من در مدت فرارم هیچگاه خودم را نبخشیدم و همیشه به این جنایت هولناک فکر میکردم .

بازپرسی ۹ ساعته

خبرنگارما در کرج‌می نویسد :

بازپرسی از ایاز دیروز از ساعت ۱۱ صبح بمدت شش ساعت ادامه داشت و وقتی ایازرا از گوهردشت به دادسرا برگرداندند تا امیر ایلخان بازپرس شعبه اول دادسرا به تکمیل پرونده بپردازد ، ناگهان برق اتاق بازپرسی قطع‌شد و ساختمان در تاریکی فرو رفت .

همه ماموران دادسرا دست‌پاچه شدند که نکند قطع برق عمدی باشد و درصدد فرار برآید یا قطع برق مقدمه‌ای باشد ، برای فرار ایاز ..

بلافاصله اورادرمحاصره گرفتند وهم «در» اتاق را بستند . چند دقیقه بعد ، برق جریان یافت و همه نفس راحتی کشیدند .

بازجویی از ایازتاساعت ۸ دیشب ادامه داشت.

برای یافتن قاتل سودابه

مردم کرمانشاهان بسیج شدند

کرمانشاه ، حاضر به افشای قرار نمیدهد ، زیرافارش‌کردن تحقیقات تازه نیست ودرمورد هرنوع خبری را در مرحله قتل ،خبری‌در اختیارمطبوعات تحقیق مصلحت نمی‌داند.

کرمانشاه ـ خبرنگار اطلاعات:

دامنه کوشش و جستجو برای یافتن قاتل یا قاتلین «سودابه رزازی» دانش آموز آموزشگاه پرستاری کرمانشاه گسترش یافت و ماموران آگاهی شهر های تابع استان کرمانشاهان ماموریت پیدا کردند که در این زمینه،دست به فعالیت های لازم بزنند.

برای یافتن عامل یا عاملین جنایت «جسد برهنه زیر پل»ـ اطلاعاتی که تاکنون در زمینه چگونگی و نوع قتل و تحقیقات محرمانه و آشکار کسب گردیده ، در اختیارهمه ادارات‌آگاهی استان‌کرمانشاهان قرار داده شده است.

دیشب ، گفته شد یکی از دانش آموزان آموزشگاه بهیاری کرمانشاه ، که از همکلاسان صمیمی «سودابه» محسوب بوده ، سر نخی در اختیار ماموران آگاهی و بازپرس قرارداده است‌که‌تلاش برای یافتن ردپای قاتل‌یاقاتلین بر همین زمینه دنبال میشود.

از سوی دیگر ، دیشب‌به دفتر سرپرستی اطلاعات در کرمانشاه نیز تلفن شد و طی آن دختری گفت : اگرخبرنگار قول دهد آنچه را که در باره سودابه‌میگویم،محرمانه حفظ کند و فقط اززبان خود نزد بازپرس مطرح سازد ، حاضرم تمام ماجرایی‌را که‌درخصوص قتل اتفاق افتاده فاش کنم ! با اینکه خبرنگار اطلاعات به او پاسخ مساعد داد اماوی قانع نشد و مکالمه را قطع کرد !

خبرنگار ما ضمن گزارش خود نوشته است : شاملو بازپرس شعبه اول دادسرای

بزرگترین فروشگاه بندر عباس در آتش سوخت

بندر عباس ـ خبرنگار اطلاعات :

کم سابقه‌ترین آتش سوزی به‌یکی از بزرگترین فروشگاه های بندرعباس بیش‌از ۶۰ میلیون ریال خسارت وارد کرد.

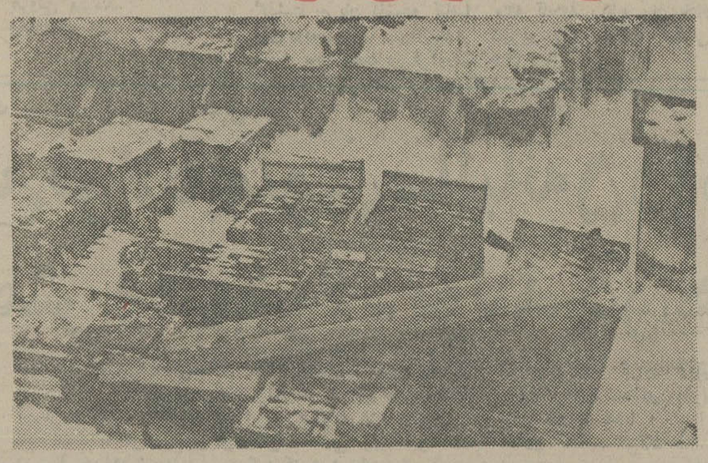

بامداد دیروز آتش سوزی عظیمی بعلت نامعلومی در یك فروشگاه عرضه لوازم خانگی روی داد و در مدت کوتاهی‌به سایر قسمت های فروشگاه از جمله نمایشگاه ، انبارو دفتر سرایت کرد.

دراین آتش سوزی تعدادی تلویزیون رنگی وسیاه‌وسفید، کولر ، یخچال ، مبل و سایر لوازم خانگی سوخت و بصورت غیر قابل استفاده درآمد.

ماموربن آتش نشانی بندر عباس پس‌از مشاهده شعله‌های آتش به محل حادثه شتافتند و باکمك آتش نشانان کمرك و نیروی زمینی ، به اطفاء حریق پرداختند . ماموربن شهربانی برای جلوگیری از سرایت شعله های آتش به ساختمان های‌مجاورفروشگاه، به تخلیه منازل و مغازه های اطراف محل حادثه دیده نیز پرداختند.

۲ جوان مشهدی

برای «پارک» اتومبیل بقصد کشت یکدیگر را کتک زدند!

★ ۲ راننده مشهدی هم‌اکنون در بیمارستان بستری هستند و حال یکی ازآنها بشدت‌وخیم است

دوجوان مشهدی‌که بخاطر پارک اتومبیل خود درحاشیه خیابان باهم اختلاف پیداکرده بودند آنقدر یکدیگر را کتک زدند که رهگذران بیکدیگر پیوش آندو را به بیمارستان انتقال دادند !

جهانبخش خدابخشی و غلامرضاعلی‌پور دیروزهنگامی که بدنبال‌پیدا کردن‌جای‌مناسبی برای پارک اتومبیل خود در حاشیه خیابان مفوزیه‌مشهد بودند همزمان متوجه‌یک‌محل خالی شدند.

آنها مدتی سعی کردند از یکدیگر پیشی بگیرند تا اینکه غلامرضا علی‌پور از اتومبیل خود پیاده‌شد، و خشم‌آلوده به راننده دیگر حمله کرد.

کتک کاری دورانده‌جوان بقدری شدیدشد که دقایقی‌بعد، هر دو بیهوش در گوشه‌ی افتادند و رهگذران آنها را به بیمارستان انتقال دادند.

حال غلامرضا علی‌پور که بشدت آسیب دیده وخیم‌اعلام شده و جهانبخش خدابخشی نیز هنوز دربیمارستان بستری است.

آتش سوزی در دبیرستان شهناز

ساعت ۲ بعدازظهر دیروز دبیرستان دخترانه شهناز واقع در دروازه شمیران دچار آتش سوزی شد.

با اعلام گزارش حادثه‌به‌ماموران آتش نشانی،ایستگاه های یك‌و دو آتش نشانی برای اطفاء حریق‌به محل حادثه رفتند و وارد عمل شدند. حریق‌که ازناحیه شیروانی‌دبیرستان شعله‌ور شده بود، قبل ازاین‌که دامنه آتش گسترده شود آتش‌نشانان ، آنرا مهار کردندو پس‌ازآن‌یك‌اتومبیل برای لکه‌گیری در محل دبیرستان مستقرشد. علت بروز حریق اتصال سیم برق گزارش شده است.

همچنین بعداز ظهر دیروز یك‌نانوایی درخیابان‌انبار نفت آتش گرفت که علت بروز این حریق سرازیر شدن نفت بداخل کوره نانوائی گزارش شده است.

مرگ رهگذر

رودهن ـ وانت‌بار۱۱۱۸۸ ساری۷۷ در نزدیکی‌رودهن با رهگذری بنام احمدعلی معصومزاده تصادف کرد و باعث مرگ او شد.

وانت‌بار برانندگی برارجان حسین‌زاده ، از ساری پرتقال به تهران حمل میکرد.

ایرانیت
هر مقدار با قیمت کارخانه
تحویل فوری ۴۰۳۱۳۲

درباره چاپ عکس

گلباجی

نورالسادات صمصامی

روز گذشته در صفحه حوادث، عکس «نورالسادات صمصامی» که چندی پیش محاکمه شد، اشتباها به‌جای «گلباجی» درمطلبی که‌درباره فرجامخواهی‌دادستان‌ازرای دادگاه چاپ شد، استفاده گردید. بدینوسیله با چاپ عکس «نورالسادات» و «گلباجی» به رفع این اشتباه می‌پردازیم.

درخیابان جردن

یك کارگر زیر آوار جانسپرد

بعداز ظهر دیروز دوکارگر ساختمانی که‌درکوی‌مهرداد خیابان جردن‌مشغول کندن پی‌بودند، بعلت‌ریزش دیوارزیر خروار ها خاك مدفون شدند.

افراد نیروی امدادآتش‌نشانی برای نجات‌کارگران‌به محل حادثه رفتندویکی از آنان‌راکه علی عبدلی نام‌داردو۱۸ ساله است زنده اززیرخاك خارج‌کردند،ولی دیگری، بنام محمد پاکزاد که۴۵ ساله بود دراین حادثه فوت شد،چگونگی حادثه از سوی ماموران انتظامی تحت بررسی‌است .

اسفالت و عایق
شمیران ـ قلهك ـ تلفن
۲۶۱۳۲۷

آماده کار
دکتر دندانپزشک با پروانه دائم ازساعت ۴ر۴ تا ۸ بعداز ظهر تلفن : ۲۷۵۷۶۰

افتتاح مطب
مطب دکتر نصراله طاهری متخصص جراحی و بیماریهای چشم در میدان ثریا انتهای خیابان گرگان افتتاح شد .

تبریکات

جناب آقای دکتر بهیار هیرمند
انتخاب و انتصاب سرکار را به مقام مدیریت کل‌ریشه کنی مالاریا و مبارزه با بیماریهای واگیر وزارت بهداری‌و بهزیستی تبریک عرض مینمائیم .
قم ـ دکتر شریعت ـ دکتر وفائی ـ حبیب‌الله غزنوی ـ منصورلاله‌رنگی ـ علی مرادی ـ مصباح وکلیه کارکنان ریشه کنی مالاریا و بیماریهای واگیر شهرستان قم .

جناب آقای ابوالفضل سودآوری
ارتقاء درجه جنابعالی را تبریک عرض مینمائیم .
هاشمی ـ اخیانی ـ الفت

جناب آقای حسین خردپی
ترفیع مقام آن جناب را صمیمانه تبریک عرض مینمایم.
حمید باباخانیان

جناب آقای حسین خردپی
ترفیع آنجناب را تبریک عرض نموده توفیق خدمت‌به شاهنشاه آریامهر را از خداوند مسئلت مینمائیم .
مرتضی عبدالواثقی. حسین فرخنده

استاد محترم جناب آقای پروفسور یحیی عدل
انتخاب شما بریاست سازمان نظام پزشکی باعث‌دلگرمی و افتخار است . دکتر دارا عزیزی

جناب آقای پروفسورعدل
اکنون که به فرمان مطاع ملوکانه مسئولیت نظام پزشکی ایران به‌آنجناب محول شده‌است بدینوسیله از طرف کلیه پزشکان جمعیت های شیرو خورشید سرخ استان گرگان تبریکات خالصانه خود را حضور آنجناب تقدیم می نماید .
دکتر حبیب‌الله رشید فرخی،معاون مدیرعامل جمعیت مرکزی در استان کرمان

اطلاعیه‌شهرک
(شرکت ۲۹ ـ اسفند)
به پیروی از منویات شاهنشاه آریامهردرتهیه خانه های‌ارزان قیمت واقع‌در عبدالله‌آباد(جنوب غربی‌خانی‌آباد نو) بهترین و با صفا ترین منطقه جنوب تهران که‌جاده کمربندی ۱۲۰ متری از وسط شهرك‌میگذرد وباکلیه نقاط تهران ارتباط مستقیم دارد .
آپارتمانهای مجهز ۲و۳ و۴ و۵ اطاقه
خانه‌های‌مستقل۳و۴و۵ اطاقه
تحویل ۱۲ ماهه نصف‌نقدی به اقساط تاموقع تحویل نصف بااستفاده از وام‌بانکی پیش قسط رزرواز ۵هزار تومان تا ۳۰ هزارتومان به‌حساب جاری شرکت به‌شماره۲۴۸۲۰ بانك‌تهران شعبه چهارراه پهلوی .
آدرس شرکت خیابان شاه‌عباس شماره ۱۶۴
تلفن ۸۳۵۵۰۲
شرکت‌ساختمانی ۲۹ـاسفند

نشانی جدید دفتر وکالت
محمدعلی جداری فروغی
وکیل پایه یك دادگستری
پهلوی ـ مقابل تخت طاوس‌ـخیابان بیمه ایران‌شماره ۲۰ + ۱۱
تلفن ۶۲۲۱۸۶ منزل ۵۶۳۷۴۲ پذیرائی همه روزه از ساعت ۵ الی ۸ شب

Iran Tractor manufacturing Co.
آگهی ثبت نام کارآموز
مرکز آموزش کارخانه تراکتور سازی ایران بمنظور تربیت کادرمورد نیاز کارخانه «کارگرماهر و تکنیسین» تعدادی کارآموز دررشته های: پرسکاری ، مکانیك،تراکتور، جوشکاری ، تراشکاری ، فرزکاری، مونتاژ، آبکاری، برق نصبو تعمیرات ، تعدادی کارآموز باشرایط زیر میپذیرد:
۱ـ داشتن حداقل گواهینامه ششم ابتدائی برای کارگر ماهرومدرك دیپلم‌مکانیك، فلزکاری و ریاضی برای‌تکنیسین.
۲ـ داشتن کارت پایان خدمت وظیفه یا معافیت از خدمت .
۳ـ حداکثر سن ۲۵ سال .
۴ـ داشتن صحت مزاج ونداشتن نقص عضوی باتشخیص پزشك معتمد کارخانه.
۵ـ توفیق در امتحانات ورودیو مصاحبه.
کارآموزان درطول مدت‌کار آموزی از مزایای زیر برخوردار خواهندبود :
۱ـ کمك هزینه کارآموزی ماهانه ۶۰۰۰ ریال برای دارندگان مدرك ۶ ابتدائی و ۸۰۰۰ ریال برای دارندگان مدرك سوم و ۱۱۰۰۰ ریال برای دیپلم متوسطه.
۲ـ سرویس ایاب و ذهاب مجانی.
۳ـ استفاده از یك‌وعده غذای ارزان قیمت.
۴ـ استفاده از مزایای سازمان بیمه های اجتماعی.
۵ـ پس‌از اتمام دوره کارآموزی برای بعضی نفرات ممتاز بورس خارج‌و استفاده ازخانه های سازمانی طبق‌مقررات.
داوطلبان با دردست داشتن مدارك زیر :
۱ـ دو قطعه عکس.
۲ـ فتوکپی معافی یاپایان خدمت نظام وظیفه.
۳ـ فتوکپی آخرین مدرك تحصیلی .
۴ ـ یکبرك فتوکپی شناسنامه.
از تاریخ ۱۵ر۱۰ر۳۶ لغایت ۱۰ر۱۱ر۳۶ همه روزه به استثنای ایام تعطیل ازساعت ۸ صبح‌الی ۱۴ بعداز ظهر به مرکز آموزش کارخانه تراکتور سازی ایران مراجعه و ضمن کسب اطلاع بیشتر ثبت‌نام نمایند، مواد امتحانی مسابقه ورودی شامل اطلاعات عمومی‌وریاضیات برای‌دارندگان مدرك دیپلم واطلاعات عمومی و حساب و هندسه برای‌مدارك پائین تر از دیپلم خواهدبود.
مرکز آموزش ـ کارخانه تراکتور سازی ایران ـ تبریز

نتیجه قرعه‌کشی بلیطهای بخت‌آزمائی ملی
سری ۱۴۱۱ چهارشنبه ۳۶/۱۰/۱۴
برندگان یك رقمی
۷ با گوی آبی ۸ تومان
۷ با گوی قرمز ۱۲ تومان
برندگان ۲ رقمی تا جوایز ممتاز
۹۴ برندگان ۱۵ تومانی
۱۳۰ برندگان ۵۰ تومانی
۷۸۱۶ برندگان ۵۰۰ تومانی
۴۷۱۵۲ برندگان ۱۰۰۰ تومانی
۵۸۴۴۲ برندگان ۲۰۰۰ تومانی
۶۳۲۲۰ برندگان ۳۰۰۰ تومانی
۲۳۶۳۰ برندگان ۴۰۰۰ تومانی
۱۷۵۵۰ برندگان ۵۰۰۰ تومانی
برندگان جوایز بزرگ ۱۰،۰۰۰ تومانی
۱۷۴۶۲۲ ۲۷۴۶۲۲
برندگان جوایز ممتاز ۱۰۰،۰۰۰ تومانی
۰۷۴۶۲۲
برندگان جوایز ممتاز ۱۰۰ هزار تومانی باید تا ساعت ۱۰ صبح روز چهارشنبه ۲۱ دی ماه ۲۵۳۶ برای تعیین برنده ۷۰۰ هزار تومان پول خانه، به‌بنگاه‌بخت آزمائی ملی مراجعه نمایند
برندگان جوایز ۳ هزار تومانی تا ۱۰ هزار تومانی نیز،برای‌تعیین دومین‌قهرمان‌شانس‌که‌برنده ۳۰ هزار تومان پول نقد میشود ، باید تا همان روز و ساعت به بنگاه بخت آزمائی ملی مراجعه نمایند .

مجالس ترحیم

بانهایت‌تاسف و تالم فوت ناگهانی مادر عزیزمان شادروان بانو حاجیه تاج‌الدوله خلعتبری تهرانچی را باطلاع دوستان و آشنایان می‌رساند. مجلس ترحیم‌زنانه و مردانه آن فقیده سعیده از ساعت ۲تا۴ بعداز ظهر روز یکشنبه ۱۸ر۱۰ر۳۶ در خانقاه صفی علیشاه برگزار می‌شود .
نیر تهرانچی، شمسی تهرانچی ، منوچهر تهرانچی ، جعفر تهرانچی، امیر تهرانچی .

با نهایت تاسف و تاثر فوت ناگهانی شادروان بانو تاج‌الدوله خلعتبری تهرانچی فرزند مرحوم ساعدالممالک را به اطلاع دوستان و آشنایان می‌رساند. مجلس ترحیم مردانه و زنانه آن فقیده سعیده از ساعت ۲ تا۴ بعد از ظهر روز یکشنبه ۱۸ر۱۰ر۳۶ درخانقاه صفی علیشاه برگزار می‌شود.
خاندان: خلعتبری و بستگان : تهرانچی، کجوری، کامل، ادیب‌زاده، میمند،منتظمی، جمالی،مهران، دکتر شکیب،مهندس اصانلو ، حاج سید جوادی، هیراد، پارسا، فرح، دکترفلسفی، اسکندری‌پور، مهندس موحد، مهندس نیک‌نفس، جـزایری ، تهرانی، دکتر مانی، منشی، حسینی، نادری، شهیدی، زهری، نیکوئی، قریب، مغرب، خزاعی، جعفرپور، کروندی، اعزازی، هرمزان، حبیبیان، جعفری، بی‌آزار .
آ_۱۳۷۸۳
اطلاعات_ مصیبت و ارده را بعموم افراد خانواده های عزادار بویژه بازماندگان آنمرحومه تسلیت می‌دهد.

پدر متقی، شاعر و ادیبم شادروان علی احمدی تهرانی درگذشت در سوک او در خانقاه صفی علیشاه از ساعت ۲ تا ۴ روز شنبه ۱۷ دی بماتم نشسته‌ایم .
نوذر کاوه
آ_۳۸۴۰۸

باکمال تاسف درگذشت شادروان علی احمدی تهرانی پدر گرامی آقای مهندس احمدی تهرانی مدیر عامل این‌شرکت را باطلاع می‌رساند مجلس ترحیم آن مرحوم از ساعت ۲ تا ۴ بعداز ظهر روز شنبه ۱۷ دی ماه در خانقاه صفی علیشاه برگزار می‌گردد .
شرکت ساختمانی آنکراژ
آ_۳۸۴۰۹

با نهایت تاثر درگذشت پدر همکار عزیزمان آقای محمود احمدی تهرانی را باطلاع می‌رساند مجلس ترحیم آن مرحوم در ساعت ۲تا۴ بعداز ظهر روز ۱۷ دی‌درخانقاه صفی علیشاه برگزار می‌گردد .
شرکت مالتای ایران
آ_۳۸۴۱۰

دوستان و همکاران اداری آقای نوذر کاوه بدین‌وسیله درگذشت پدر گرامی ایشان‌راباطلاع همکاران می‌رساندمجلس ترحیم ازساعت ۲تا۴ بعداز ظهر ۱۷ دی‌ماه در خانقاه صفی علیشاه برگزار می‌گردد .
علی میرزائی، اولیائی، تابش، محمودی، خسرونژاد ، عرفان منش، جوادی، غنچه، دالائی، عبداللهی ، حمدانی ، میرخانی، صدیقی، امامی، فرحی، همدست، جهانگیری .
آ_۳۸۴۱۱

با اندوه فراوان درگذشت پدر همسر دوست عزیزمان آقای منصور موسی‌زاده را باطلاع می‌رساند مجلس ترحیم آن‌مرحوم در روز شنبه ۱۷ دی‌ماه از ساعت ۲تا۴ بعداز ظهر در خانقاه صفی علیشاه منعقد است .
دکتر ابراهیم ضیافت، دکتر همایون نفیسی، دکترمنصور سنجر، جلال سلطانی، سعیده سنجیده .
آ_۳۸۴۱۲

با کمال تاثر درگذشت شادروان علی احمدی تهرانی ادیب وشاعر ارزنده را به‌اطلاع می‌رساند .
مجلس ترحیم آن مرحوم روز جمعه از ساعت ۳ تا ۵ بعد از ظهر در مسجد صاحب‌الزمان جهان شهر کرج منعقد می‌باشد .
هیئت متوسلین حضرت رسول اکرم (ع)
(جهان شهر کرج)
آ_۳۸۴۲۹

هیئت متوسلین به حضرت اباعبداله (ع)
و انجمن ادبی مجمع‌الذاکرین کرج ادیب و شاعر عالی قدر خود شادروان علی احمدی تهرانی راازدست داده‌است مجلس ترحیم‌آن مرحوم روز جمعه از ساعت ۳تا۵ بعد ازظهر واقع در کرج خیابان پهلوی منعقد است .
آ_۳۸۴۲۸

بانهایت تاسف وتاثر فوت شادروان علی احمدی تهرانی را باطلاع می‌رساند مجلس ترحیم ساعت ۲تا۴ بعداز ظهرروز شنبه ۱۷ دی درخانقاه صفی علیشاه برپا می‌گردد .
خانواده‌ها : احمدی تهرانی ، مـوسی‌زاده ، شالچی ، توتونچیان، شایسته،آئینه‌چیان،مودبی، سامزاده، دکترفیض، آزادی، حسابی، اربابی، طوبی تهرانی، باستان ، تن‌ساز ، بابائی، شاهین‌فر، طباطبائی، افشارپور، حسین‌پـور ، عارف، ایمانی، بکائی، بلالائی .
آ_۳۸۴۱۳
اطلاعات_ مصیبت و‌ارده را بخانواده‌های عزادار بویژه بازماندگان آنمرحوم تسلیت می‌دهد .

با نهایت تاسف و تاثر درگذشت جانگداز مرحومه مغفوره بانو گلابتون اسدیان متعلقه حاج آقا حسن علیا را باطلاع بستگان و آشنایان میرساند. مجلس ترحیم مردانه وزنانه آن مرحومه از ساعت ۱۲ تا۲ بعداز ظهر روز جمعه ۱۶ر۱۰ر۳۶ درمسجد مجد برگزار میشود .
حاج حسن علیا، مهندس کاظم علیا، حمید علیا، شیرین زمانیان دولتی (علیا)، مجید علیا، فرخ علیا، نیره علیا ، فاخره علیا، حشمت‌اله علیا،ریاضی‌کیا، فریدون عابدینی‌پور، خانواده های:علیا، اسدیان، کیا،زمانیان دولتی، عابدینی‌پور،طاهریان، صفاریان، امان‌پور .
آ_۱۳۷۴۷
اطلاعات_ مصیبت و‌ارده را بعموم بازماندگان آنمرحومه وخانواده‌های وابسته تسلیت می‌دهد .

با نهایت تاسف وتاثر درگذشت ناگهانی شادروان مهدی بروخیم را باطلاع می‌رساند .
مجلس ختم فقید سعید روز جمعه ۱۶ دیماه ۲۵۳۶ ساعت ۱۰ الی ۱۲ در کنیسای ابریشمی خیابان کاخ شمالی برگزار می‌شود .
مدیران و کارکنان گروه صنعتی شیراز
آ_۱۳۷۶۲

همسر عزیزم و پدر فرزندانم مهدی بروخیم از دست‌رفت مجلس ترحیم آن مرحوم روز جمعه ۱۶ر۱۰ر۲۵۳۶ ساعت۱۰ تا ۱۲ در کنیسای ابریشمی واقع در خیابان کـاخ شمـالی منعقد است .
بشارت رشتی‌زاده (بروخیم) ،فرهاد، فریبا، فرناز بروخیم.
آ_۳۸۳۳۸

با کمال تاسف درگذشت ناگهانی عزیز از دست رفته مهدی بروخیم را به‌بازماندگان آنمرحوم تسلیت گفته مجلس ختم‌آن مرحوم روز جمعه ۱۶ر۱۰ر۲۵۳۶ ساعت ۱۰ تا ۱۲ درکنیسای ابریشمی و واقع‌درخیابان کاخ شمالی باطلاع آشنایان‌میرسانیم.
جهانگیر ثابت، شمسی رشتی‌زاده، نجات یدیدی، اشرف رشتی‌زاده، منوچهر لاله‌زاری، پروین رشتی‌زاده .
آ_۳۸۳۲۷

پرسه
بااندوه فراوان درگذشت ناگهانی مادر و خواهرعزیزمان مروارید خدارحم فرامرزی را به‌آگاهی دوستان و بستگان می‌رساند آئین پرسه آن بهشتی‌روان که از ساعت ۱۰ تا ۱۲ پیش از نیمروز (بادایزد و دیماه) برابر باآدینه ۱۶ دیماه در تالار ایرج خیابان استالین کوچه زرتشتیان برگزار می‌گردد
توران وایران گشتاسبی، سلطان وپریزاد فرامرزی و خانواده‌های فرشید، شهریاری، قیادزاده، فرامرزی، کی‌منش، ورجاوند، برومندی، جمشیدی، فرهی، سپنتا و خانواده‌های وابسته .
آ_۱۳۷۷۹
اطلاعات ـ به خانواده‌های عزادار مصیبت و ارده را تسلیت می‌دهد .

بمناسبت فوت دوشیزه محترمه دانشمند محترم حجةالاسلام والمسلمین جناب آقای حاج صدیق لنگرودی را به آقایـان علماء اعظام و مومنین گرام اعلام در ضمن مجلس فاتحه باین مناسبت در روز جمعه ۱۶ر۱۰ر۳۶ برابر با بیست و ششم‌محرم از ساعت ۳ الی۵ بعداز ظهر در مسجد امام رضا واقع در خیابان پدرثانی جاده تهران‌نو منعقد است ازعموم علماءاعلام وعـاظ گـرام و دیگر مـومنین انتظار شـرکت در مجلس مزبور را داریم .
هادی روحانی، العبد سروش محلاتی، حسین مفید ، عباس منافی، عباس خطیبی، الاحقر ابراهیم‌نژاد ، بهاءالدین اعلم‌الهداء ، الاحقر جلالی خمینی، الاحقر محقق قمی، الاحقر مقدسی لنگرودی، انصاری نجف‌آبـادی، الاحقر ابـوالقاسم مسافری،الاحقر و احدی،الاحقرعبدالحمیدی، الاحقرانتشاری.
اطلاعات، مصیبت و ارده را بخانواده‌های عزادار بویژه بازماندگان آنمرحومه تسلیت می‌دهد .

با نهایت تاسف درگذشت ناگهانی آقای احمد عباس‌زاده توسلی را باطلاع بستگان ودوستان میرساند، مجلس ترحیم مردانه وزنانه آن مرحوم‌ازساعت ۱۰ الی ۱۲ صبح‌روزجمعه ۱۶ دیماه در مسجد گیلانیان مقابل بازار تکیه دولت بـرگزار می شود .
خانواده‌های : توسلی، اخوان، پزشک، دکتر ابوالهدای، دکتر حائری، زیاری، خاتمی، تاسی، پیسوده، دیلمی، عضدی، مهذب، فخر محمد، رهبر، محرری، نفتچی، رحیمیان، شریعت زاده لنگرودی، دکتر مظفری، رجب‌زاده، باقی‌زاده، اشـرف سلیمانی، خیری، مسیحا، قاسمیان، حق‌بین و اعرابی .
آ_۳۸۴۴۵
اطلاعات_ مصیبت و ارده را بعموم افراد خانواده‌های عزادار بویژه بازماندگان آن‌مرحوم تسلیت می‌دهد .

انالله و انااليه راجعون
با کمال تاسف وتاثر درگذشت مادر و خواهر بزرگوار و عزیزمان بانو فاطمه اخلاقی (مادرآقایان‌سعید و دکترصباح صبری) را باطلاع فامیل و آشنایان می‌رساند. مجلس تـرحیم مردانه آن مرحومه روز جمعه (فردا) ۱۶ دیماه از ساعت ۲ر۳۰ تا ۴ر۳۰ بعداز ظهر در مسجد مهدی واقع درسه‌راه ضرابخانه سروستان یکم ومجلس ختم زنانه در همانروز و ساعت در خیابان سروستان یکم کوچه حیدری منزل حیدری منعقد می‌باشد .
محمد صبری، سعید صبری، دکتر یحیی صبری، خانواده های: اخلاقی، حیدری، امامی، علیزاده، جلیلوند و خانواده های وابسته .
۳۸۴۷۹_.
اطلاعات_ مصیبت و ارده‌را بخانواده‌های عزادار بویژه بازماندگان آنمرحومه تسلیت می‌دهد .

بانهایت تاسف و تالم فوت ناگهانی همسر عزیزم شادروان ابراهیم اربابی را به‌اطلاع دوستان و اقوام میرساند .
مجلس ترحیم‌آن مرحوم زنانه و مردانه روز جمعه ۱۶ر۱۰ر۳۶ ازساعت ۹الی۱۱در خانقاه صفی‌علیشاه منعقد خواهد بود.
حشمت اربابی
آ_۳۸۴۸۰

بانهایت تاسف و تالم درگذشت ناگهانی شادروان آقای ابراهیم اربابی عموی بزرگوارم را باطلاع کلیه اقوام و دوستان میرساند. مجلس ختم زنانه و مردانه آن مرحوم از ساعت ۹ الی۱۱ روز جمعه ۱۶ر۱۰ر۳۶ در خانقاه صفی‌علیشاه منعقد می‌باشد .
احمد اربابی
آ_۳۸۴۸۱

خانواده های : اربابی ، برومند، شیبانی ، ورزنگر ، پروینی ، کریمی ، نوابی، میرطلوعی ، بهزادی ، پروز ، سلجوقی ، فرزانگان .
درگذشت ناگهانی ابراهیم اربابی صاحب‌منصب عالی‌رتبه وزارت‌پست و تلگراف وتلفن را باطلاع منسوبین و دوستان میرسانند . مجلس ترحیم زنانه و مردانه آن مرحوم ازساعت ۹الی ۱۱ صبح روز جمعه ۱۶ر۱۰ر۳۶ در نخانقاه صفی‌علیشاه منعقد می‌باشد .
آ_۳۸۴۸۲
اطلاعات ـ مصیبت و ارده را بخانواده های عزاداربویژه بازماندگان آنمرحوم تسلیت میدهد .

خانواده‌های: عامری، طباطبائی، حکیمی، مقیمی، میرفخرائی، فاطمی جندقی، آل‌محمد، یغمائی، کیان ارثی، میرمطابی، فرح، قاضوی، علوی،جدادی، پورعسگری، نفیسی،ثابتی، عسگری، کمالی، روحی، حشمت، واحدی، وسمیعی .
باکمال تاسف فوت مهدی عامری را باطلاع اقوام و دوستان می‌رسانند. مجلس ختم مردانه وزنانه در مسجد فخرالدوله واقع در دروازه شمیران ازساعت ۹ الی ۱۱ صبح روز جمعه ۱۶ر۱۰ر۳۶ منعقد می‌باشد .
آ_۱۳۷۳۹
اطلاعات_ مصیبت و ارده را بخانواده‌های عزادار بویژه بازماندگان آنمرحوم تسلیت می‌دهد .

با نهایت تاسف فوت نابهنگام مادر عزیزمان بانو خدیجه جعفری را باطلاع دوستان و آشنایان می‌رسانیم مجلس ختم مردانه وزنانه از ساعت ۱۰ الی ۱۲ روز جمعه ۱۶ر۱۰ر۳۶ در مسجد حاج حسن واقع در خیابان شاهپور منعقدمیباشد.
خانواده‌های: صالحی، محمدی، خجسته، رضائی، قاسمی، جعفری، باریکانی، قوامپور، اعلمباز، بادمخور، مصطفائیان، جمشیدی، تقی‌خان، زمانی، غلامرضائی، شمس، میرجعفری ، و خانواده‌های وابسته .
آ_۱۳۷۷۵
اطلاعات ـ مصیبت و ارده را بخانواده‌های عزادار بویژه بازماندگان تسلیت می‌دهد .

با نهایت تاثر وتالم درگذشت‌مادر عزیزم بانو گلنساء پارسا را به‌آگاهی دوستان و آشنایان می‌رساند .
مجلس ترحیم زنانه و مردانه از ساعت ۲ الی ۴ بعد از ظهر روز جمعه ۱۶ر۱۰ر۳۶ در خانقاه صفی علیشاه برگزار می شود .
دکتر محمد قلی نادعلیان
آ_۳۸۳۰۷

با نهایت تاسف وتاثر درگذشت بانو گلنساء پارسا را به اطلاع کلیه دوستان و آشنایان می‌رسانیم مجلس ختم زنانه‌و مردانه آن مرحومه روز جمعه ۱۶ر۱۰ر۳۶ از ساعت ۲ الی ۴ بعدازظهر درخانقاه صفی علیشاه منعقد می‌باشد .
مریم پارسا، حاج عباسقلی نادعلیان، علی اکبر پارسـا ، حاج محمد نبیلی،ولی‌اله پارسا، خداوردی پارسا، غلامحسین پارسا، حسین پارسا، علی پارسا، بهروزپارسا،شرف نادعلیان، طاهره خاکساری، مریم نادعلیان، بهیه پارسا، ضیاء پارسا ، زهرا پارسا، علی نادعلیان، الهقلی نادعلیان، نادی نادعلیان ، سهراب نبیلی، جمشید پارسا،ناصرپارسا، محمد پارسا، محمد علی‌پارسا، قربانعلی پارسا،اقبال‌پارسا، فریدون پارسا،اسمعیل پارسا، عزیز علی اکبری .

بانهایت تاسف درگذشت جوان ناکام امیر حسن قریب را باطلاع می‌رساند. مجلس ترحیم زنانه و مردانه آنمرحوم در حسینیه محلاتیها واقع در خیابان شهناز شمال میدان ژاله از ساعت ۲تا۵ بعداز ظهر روز جمعه ۱۶ر۱۰ر۳۶ منعقد است.
خانواده‌های: قریب، گرگانی، رحیمی، نصیری، شاکری، دانشور، عظیما، اللهیاری وخانواده‌های‌وابسته.
آ_۱۳۷۶۹
اطلاعات_ مصیبت و ارده را بخانواده‌های عزادار بویژه بازماندگان آنمرحوم تسلیت می‌دهد .

یادبود

بار دیگر سلام زمستانی ما رنگ ترا دارد . رنگ تو، پر شکوه‌ترین انسان که از گوشه‌های خاطره نامت پراوج وبرفراز، دریادخسته می‌ریزد، اینک در آستان سومین سال، ازخاموشی تو گرد مزارت نام بلیغ و حیات‌بخش تورا تکرار می‌کنیم.
پنجشنبه پانزدهم دیماه ، سه سال از چشم فروبستن‌عزیزمان مرحوم سید نورالدین نوری‌زاده، سردفتر اسناد رسمی ۱۳۶تهران می‌گذرد، یادش جاودانه برفراز و بلندباد.
خانواده نوری‌زاده
۱۳۷۵۵

مراسم چهلمین روز درگذشت مرحوم نورالدین نجم‌آبادی از ساعت ۶ بعدازظهر روز شنبه ۱۷ر۱۰ر۳۶ در منزل آقای‌پرویز نجم‌آبادی (خیابان تخت طاوس_ خیابان میرعماد ـ خیابان‌هفتم_ پلاک ۲۰_ طبقه دوم منعقد میباشد.)
خانواده‌های نجم‌آبادی_ میرهادی و خانواده‌های‌وابسته
آ_۱۳۷۵۷

بمناسبت چهلمین روز درگذشت مرحومه مغفوره بانو افشان بهبودی مجلس یادبودی روز جمعه ۱۶ دیماه از ساعت ۳تا۵ بعد ازظهر در سالن شماره چهار بهشت‌زهرا برگزار وسیله‌ایاب وذهاب در ساعت ۲ بعدازظهر از منزل آماده حرکت‌میباشد.
خانواده بهبودی
آ_۱۳۶۹۳

انالله وانااليه راجعون
جمعه شانزدهم دیماه ۲۵۳۶ مصادف است با سالروزدرگذشت همسر وپدر عزیزمان حاج میرزا احمد تهرانی بدین وسیله ازکلیه بستگان و دوستانی که‌دراین‌مدت باماهمدردی نموده‌اندسپاسگزار و باستحضار میرساند برای شادی و آمـرزش روح آن مرحوم هزینه سالروز به بیمارستان معلولین کهریزک اهداء خواهد شد.
خانواده تهرانی
آ_۳۸۳۴۵

شبهای هجر گذراندیم و زنده‌ایم
مارا به‌سخت جانی خود این گمان نبود
با نهایت تاسف وتاثر چهل روز از مرگ پدر عزیز و بزرگوارمان مرحوم محمد علی دژم گذشت به‌همین مناسبت مجلس یادبودی برسر مزار آن مرحوم در تاریخ شنبه ۱۷ دیماه برپا می‌باشد ضمنا وسیله ایاب و ذهاب از ساعت ۲ بعداز ظهر از منزل آن مرحوم واقع در خیابان ظهیرالاسلام کوچه توسلی پلاک ۱۶۰ آماده میباشد .
همسر و فرزندان داغدیده
آ_۳۸۴۵۰

تسلیت

باکمال تاسف واندوه فراوان درگذشت ناگهانی مهدی‌بروخیم را به خانواده آنمرحوم صمیمانه تسلیت عرض نموده بقای عمر بازماندگان فقید سعید را از خدای متعال آرزومندیم.
مدیران وکارکنان شرکت روغن‌نباتی شیراز
آ_۱۳۷۶۳

جناب آقای کلارستاقی ، ریاست محترم آموزش وپرورش ناحیه۶
باکمال تاسف وتالم مصیبت وارده را بجنابعالی تسلیت‌عرض نموده از خداوند متعال صبر جمیل برای بازماندگان آرزودارند.
مدرسه راهنمائی راد دختران
آ_۱۳۷۶۵

جناب آقای مهندس احمدی تهرانی
باکمال تاسف وتاثر درگذشت پدر گرامیتان را بشما وخانواده محترمتان تسلیت میگوئیم.
کارگاه بندر عباس
آ_۳۸۴۰۶

جناب آقای مهندس احمدی تهرانی
باتاثر عمیق مصیبت بزرگ درگذشت پدر گرامیتان رابه‌شما وکلیه فامیل محترم تسلیت گفته بقای بازماندگان آن مرحوم را از خداوند متعال مسئلت مینمائیم.
مهندس ثابتی_ مهندس رحیمی_ مهندس‌ذوالقدر
آ_۳۸۴۰۷

خانواده محترم بروخیم ورشتی‌زاده
بااندوه فراوان مصیبت وارده را تسلیت میگوئیم .
خانواده پیربان ـ میثاقی ـ گلبادی و عاقلیان
آ_۳۸۴۴۶

جناب آقای محمود احمدی تهرانی
باکمال تاسف و تالم درگذشت پدرگرامیتان را تسلیت عرض نموده بقاء و سلامتی بازماندگان را از خداوند مسئلت داریم .
شرکت مالتای ایران
آ_۳۸۴۳۱

ناوبان یکم مهندس محمدی زیازی
بانهایت تاسف و تاثر مصیبت وارده را تسلیت عـرض نموده بقاء عمر جنابعالی و خاندان محترم را از خداوند متعال خواستار است .
شرکت بابک سیستم
آ_۳۸۴۳۲

جناب آقای فیروز فرخنده
باکمال تاسف و تالم درگذشت پدر گرامیتان را تسلیت عرض نموده بقاء و سلامتی بازماندگان را از نخداوند مسئلت داریم .
شرکت مالتای ایران
آ_۳۸۴۳۰

جناب آقای ناصر صفائی
مصیبت وارده را به جنابعالی و خانواده محترم‌تسلیت میگویم .
قرچه‌داغی
آ_۳۸۴۰۴

خانواده گرامی‌همکار فقیدمان روان شاد سیدعلی آل‌علی
فقدان تاسف انگیز همکار و استاد عزیزمان را صمیمانه تسلیت عرض می‌کنیم و برای شما بقای عمر آرزو داریم .
راهنمایان فرهنگی وکارکنان فرهنگ وهنرگرگان ودشت
آ_۹۱۲۱

سرکارخانم مینا صفاری
بانهایت تاسف فوت نابهنگام همسرتان را تسلیت عرض نموده، بقای عمر بازماندگان آن خاندان را از ایزد متعال خواستاریم .
شاهی ـ جمشید حبیب‌زاده وبانو ـ یوسف روشن‌بخش و بانو
آ_۹۱۲۰

سرکار خانم فاطمه ایران‌بان
مرا هم در غم خود سهیم بدانید .
شرکت استورک ایران ـ محمد رضا بیکیان
آ_۳۸۴۶۳

جناب آقای مهندس جواد عقیلی
مدیر کل وزارت راه و ترابری
مصیبت وارده را فوت خاله‌مکرمه را حضور عالی و خاندان جلیل و ابسته تسلیت عرض می‌نمائیم .
هوشنگ، پرویز، داریوش، علیرضا، احمد ومحمد پیرایش
آ_۳۸۴۶۲

جناب آقای مهدی خسرو تقی‌زاده
مصیبت وارده را تسلیت عرض نموده وبقای عمر شما و خانواده عزیزتان را از خداوند مسئلت دارم .
اکبر موسی‌زاده
آ_۳۸۴۶۰

جناب آقای دکتر ابوالفضل قاضی
معاونت محترم پارلمانی وزارت کشور
ضایعه غم‌انگیز درگذشت دائی گرام باعث تاسف و تاثر عمیق ما شد ضمن عرض تسلیت به‌آنجناب و خانواده محترم برای بازماندگان صبر و شکیبائی آرزو می‌کنیم .
یاسوج سازمان عمران_ شریعت پناهی، نصیر محسنیان .
آ_۹۱۳۸

جناب آقای مهندس خسرو جبرانی
با اندوه بسیار مصیبت وارده را بجنابعالی و خانواده‌های محترم جبرانی و نوبهار تسلیت عرض می‌نمایم و از خداوند متعال برای عموم بازماندگان صبر و شکیبائی مسئلت دارم.
شیراز_ حسنعلی صولتی
آ_۹۱۴۱

سپاسگزاری

سپاسگزاری
بانهایت تشکر بدینوسیله‌ازکلیه دوستان و همشهریان وبستگان بویژه علمای اعلام و شخصیت های برجسته کشوری ولشکری اصفهان و روسای سازمان های دولتی که در مصیبت دردناک فوت ناگهانی شادروان سید محمد معصومی صاحب منصب عالی‌رتبه وزارت کشور ـ باشرکت درمجالس ختم ویادبودهفته، یاوسیله تلگراف ونامه‌های محبت‌آمیز مارا مورد مهر وعنایت قرارداده بدرستی، صداقت وبی‌آلایشی آن‌فقیدسعید ابرازاحترام فرمودند ـ صمیمانه سپاس میگوئیم وبقای عمروموفقیت ذوات محترم را از درگاه خداوند متعال مسئلت داریم .
اگر بعلت تالمات‌روحی نتوانیم از فردفرد سروران گرامی حضورا سپاس گوئیم بدینوسیله طلب عفو داریم .
خانواده های مصباح سیفپور فاطمی ـ معصومی و سایر خانواده های مصیبت دیده .
آ_۳۸۴۴۷

از کلیه ذوات محترم ومحترمه شخصیتهای اجتماعی و اقتصادی و همشهریان عزیز که در مراسم تشییع، تدفین ومجالس ترحیم بانو حاجیه بتول خانم‌کیهان شرکت فرموده و یابوسیله نامه وتلگراف اظهار همدردی نموده‌اند. سپاسگزاریم و هرگاه بسبب تالمات روحی سعادت شرفیابی وتشکر حضوری نصیب نگردد امید پوزش داریم.
خاندان کیهان
آ_۳۸۳۴۹

ازکلیه سروران گرامی، علمای اعلام، دوستان وآشنایان ارجمند وبستگان عزیزی که در مصیبت درگذشت شادروان دکتر خلیل آدرنگی باشرکت خود در مراسم تشییع و تدفین ومجالس یادبود بوسیله جراید و تلگرام ونامه وتلفن ابراز محبت وهمدردی فرموده‌اند صمیمانه تشکر و سپاسگزاری می نمائیم و از اینکه بعلت تالمات روحی امکان تشکرازفردفرد سروران گرامی میسر نمی‌باشد استدعای پوزش داریم‌سلامت و سعادت همگان‌را از درگاه حی لایزال مسئلت داریم .
تبریز_ خانواده‌های آدرنگی و عموم بستگان
آ_۹۱۲۷

از کلیه سروران، دوستان و آشنایان، همکاران عزیز که در مراسم تشییع وتدفین مجلس ختم شب هفت عزیز از دست رفته ما مرحوم علی قندچی‌زاده شرکت فـرمـوده‌اند سپاسگزاریم از خداوند بزرگ تندرستی و توفیق همگان را مسئلت داریم .
خانواده قندچی‌زاده و خانواده‌های وابسته
آ_۳۸۴۹۰

مجالس وعظ و سوگواری

انصار ابوالفضل علیه‌السلام

صبح جمعه‌فردا انتهای فرح‌آباد تهران نو ـ خیابان رضاشاه کبیر_ چهارراه رودکی مقابل داروخانه نامجو منزل آقای‌حبیب اشکذری تشکیل جلسه میدهد. پس ازدعای ندبه از ساعت ۱۰الی ۱۱ دانشمند محترم جناب آقای دکتر مقصودی و از ساعت۱۱تا ۱۲ جناب آقای حاج شیخ مهدی هسته‌ای سخنرانی میفرمایند . آغاز جلسه ساعت ۷ صبح پایان ۲ بعدازظهر. ضمناورود بانوان در جلسه آزاد است.

مجمع دین و دانش

مسابقه اسلامی

در تعقیب آگهی‌های قبل مجمع دین ودانش نظربکثرت شرکت کنندگان در مسابقه قرائت قرآن برمبنای (تجوید و صوت‌حسن) این جمعه نیز از ساعت ۸ونیم صبح تا ۱۲ جلسه امتحان زیر نظر استادان قرائت برقرار خواهد بود از شرکت کنندگان تمنی دارد برای احترام قرآن وحفظ نظم جلسه ازاول وقت تعیین شده حضور داشته باشند.
نشانی: مسجد امام حسین علیه‌السلام میدان شهناز

در مسجد بزرگ شاه مردان علی علیه‌السلام

شبها بعد از نماز جماعت بمناسبت ایام شهادت امام‌چهارم حضرت علی‌بن‌الحسین‌امام‌زین‌العابدین علیه‌السلام مجلس‌سوگواری تشکیل وجناب آقای حاج حبیبی واعظ مستفیض میفرمایند و ضمنا از ساعت ۷الی۸ بعدازظهر در مسجد موسی‌بن جعفر(ع) واقع در سی‌متری نارمک و از ۸الی۹ در حسینیه علوی‌نیا واقع در ۴۵ متری خیابان خاور و از ۹الی۱۰ در حسینیه محبان‌الحسین (ع) واقع در انتهای خیابان سی‌متری نیروی هوائی بترتیب در پیرامون حالات امام چهارم سخنرانی دارند. دعای ندبه‌صبح جمعه نیز در تالار مسجد امیرالمومنین (ع) واقع درمجیدیه فلکه سرباز توسط ایشان نخوانده میشود.

در حسینیه آقا سید هاشم

شبهای جمعه همه هفته بعدازنماز مغرب و عشا درس‌تفسیر کلام‌الله مجید توسط دانشمند گرامی ومولف شهیر جناب‌آقای عمادزاده در حسینیه آقا سید هاشم واقع در خیابان شاه‌آباد کوچه ظهیرالاسلام دایر میباشد. صبحهای جمعه قبل از ظهر نیز مجلس تفسیر وبحث معارف اسلامی در محل نامبرده توسط معظم‌له منعقد میباشد.

مرکز تبلیغات اسلامی و...
حسینیه بنی فاطمه

درس عقاید اسلامی در حسینیه بنی فاطمه

مسائل اقتصادی در مکتب‌اسلام برای هرفرد مسلمانی لازم است در تعقیب بحث‌های گذشته این هفته (فعالیتهای غیرمجاز اقتصادی از دیدگاه اسلام) .
موضوع سخنرانی حضرت آیت‌اله آقای ناصر مکارم‌شیرازی استاد حوزه علمیه قم میباشد ضمنا به سئوالات مختلف مذهبی پاسخ میگویند.
شروع نماز جماعت ساعت ۷ بعدازظهر شب جمعه
شروع بحث ساعت ۷ر۵ بعدازظهر شب جمعه
آدرس صبح جمعه جاده قدیم شمیران سه‌راه ضرابخانه خیابان سلطنت آباد جنب پمپ بنزین . حسینیه بنی‌فاطمه ـ سرچشمه اول امیرکبیر تلفن ۳۶۱۴۶۶

المهدی منا اهل البیت

مهدیه تهران

در مهدیه دو برنامه اجرا می‌شود .
۱_ شبهای جمعه بعد از نماز مغرب و عشاء با تشکیل کلاس اعتقادات‌دینی‌و مذهبی بااستفاده از راهنمائیهای‌نورانی قران و روایات اهل‌بیت جوانان و فرزندان عزیز شما را بدین و مذهب آشنا میکند .
۲_ برطبق معمول همیشه از اول اذان صبح توسل به حضرت مهدی علیه‌السلام را بوسیله دعای‌ندبه خواهد داشت.
امیریه ـ مهدیه تهران
آ_۱۳۷۷۷

مکتب الرضا (ع)

صبح جمعه (فردا) از ساعت ۹الی ۱۱ر۵
برنامه: ۱_ سخنرانی دانشمند گرامی جناب آقای‌مرویان تحت عنوان: نقش عاشورا درتاریخ.
۲_ سخنرانی دانشمند گرامی جناب آقای علی حجتی کرمانی تحت عنوان: طرح کلی مسائل اسلامی.
نشانی: خیابان شاهپور، خیابان فرهنگ_ کوچه دوازدهم.

درحسینیه گلپایگانی
تهران‌نو_خیابان‌خاقانی ـ فلکه آشتیانی

مجلس سوگواری همه شب تاپایان دهه اول ماه‌صفر ادامه دارد ودر این دهه از ساعت ۸ونیم الی ۹ونیم‌واعظ محترم و شهیر جناب آقای سید عبدالرسول حجازی_ از ۹ونیم الی ۱۰ مداح اهل‌بیت عصمت آقای حاج علامه و از ساعت ۱۰ الی ۱۱ ونیم جناب آقای حاج شیخ احمدکافی واعظ توانا ومحبوب مستفیض می‌فرمایند .

قاتل به‌حبس ابد محکوم‌شد

اثنی‌عشری

مردی که یکنفر را کشته و برادر مقتول اورامجروح‌کرده بود به حبس‌ابد محکوم‌شد.
این محاکمه دیروز در شعبه اول دادگاه جنائی به ریاست اعتمادی آغاز شد . ومقارن ظهر همانروز برای صدوررای وارد شور شدو پس‌از سه ساعت شور «اثنی‌عشری»قاتل را به‌حبس ابد برای قتل و شش ماه زندان و شش ماه اقامت اجباری بـرای جـرح محکوم کرد .
جـریـان سال گذشته در شهرستان اراک روی داد . یک روز متهم بقتل برای‌گرفتن طلب خود به مقتول مراجعه میکند واز او میخواهد که زودتر بقیه‌طلبش را بدهدهمین طلب خواستن باعث نزاع بین مقتول و برادرش‌بااثنی‌عشری میشود و قاتل اورا باضربه چاقو وبرادر مقتول را نیز مجروح میکند وسپس متواری میشود و به تهران می‌گریزد.
پس‌از مدتی که در منزل خواهرش مخفی میشود از یکی از دوستانش‌می‌شنود که طلبکارش براثرجراحات وارده در بیمارستان مرده است بـا شنیدن این خبر خود را بـه مامورین معرفی می‌کند.

قتل با کارد

میناب جنوب ـ جوانی بنام محمد اسلامی اهـل و ساکن «نخل‌ابراهیمی»میناب باچند ضربه کارد ،بقتل رسید.
مامـوران گـروهـــان ژاندارمری میناب ، پس از دو روز تلاش مردی بنـام محمود ذاکری را به اتهام قتل محمد دستگیر کردند.
بازجوئی‌ازمحمود ادامه‌دارد.

اعضای هیئت مدیره جمعیت شیر و خورشید شوشتراستعفاء کردند

شوشتر ـخبرنگار اطلاعات:
اعضای هیات مدیره‌جمعیت شیرو خورشید سرخ شوشتر از سمت خود استعفا کردند.
این گروه در پی‌انتقادمحمد باقر نمازی استاندارخوزستان از تاخیر دراحداث کاخ‌جوانان شوشتر استعفا کردند.
در حال حاضر تا تجدید انتخابات هیات مدیره جدید جمعیت شیرو خورشیدشوشتر، مهندس ستاره ، دکتر جامعی، فرساد، صباغیان و کریم میلادی موقتا عهده‌دار ایـن سمت شده‌اند.

دختری گوش خواهرش را بادندان کند !

مشهد ـ خبرنگار اطلاعات:
در پی اختلاف بین دو خواهر جوانکه به کتککاری منجر شد خواهر کوچکتر با دندان گوش خواهر بزرگتر خود را کند و وی رابشدت مجروح ساخت .
نزاع در یکی از خانه های مسکونی بخش دو مشهد بین دو خواهر جوان بنامهای سیمین و سوسن رخ داد و سیمین کتک بیشتری خورده بود در یک لحظه‌گوش‌سوسن را بدندان گرفت و آنرا کند.
هردو خواهر با سر و روی خون آلود توسط‌همسایگان به بیمارستان انتقال یافتند و تحت مداوا قرار گرفتند .

درمشهد هم تخم مرغ کمیاب است

مشهد ـ خبرنگار اطلاعات:
در پی شیوع بیماری «نیوکاسل» در میان مرغان ، که منجر به تلفات سنگین‌مرغ در مشهد گردید، از چند روز پیش ، مشهدیها در مضیقه شدید تخم‌مرغ قرار گرفته‌اند، بگونه‌یی که اکنون مشکل می ـ شود که یک کیلو تخم‌مرغ‌در این شهر پیدا کرد !
صاحبان سوپرمارکت ها و مغازه‌های بزرگ میگویند که اخیرا ، تخم‌مرغ را بمیزان کافی در اختیار ما قرار نمی‌ـ دهند، و در نتیجه، بعلت‌اینکه فروشندگان جزئی ، از خرید مقدار کم تخم‌مرغ خودداری می‌ورزند ، همان میزان کم‌هم که دردست تولید کنندگان‌می‌ـ باشد ، بدست مصرف کنندگان نمی‌رسد ، و آنان بانبود یا حداقل کمبود تخم‌مرغ مواجه میشوند.

شهردار شهسوار استیضاح شد

شهسوار_ خبرنگار اطلاعات:
شهردار شهسوار در ۱۹ مورد از سوی یکی از اعضای انجمن شهر مورد استیضاح قرار گرفت .
عصر دیروز ، در نشست فوق‌العاده انجمن شهرشهسوار موارد استیضاح به محمود ـ اشکوری شهردار شهسوار ابلاغ شدتاظرف ده روز برای دادن پاسخ اقدام کند.
چند روز قبل نیز شهردار شهسوار علیه شکیبائی رئیس انجمن شهر در هشت مورد به مقامات قضائی اعلام جرم کرده بود، و حالا ، یک خانم او را استیضاح کرده‌است .

آگهی دعوت مجمع عمومی

ازکلیه شرکاء شرکت نمو با مسئولیت محدود دعوت می‌شود که در روز شنبه اول بهمن ۲۵۳۶ شاهنشاهی در محل شرکت واقع درتهران خیابان شاه‌آباد دفترسینما اروپا حضور بهمرسانند .
دستور جلسه :
۱_ رسیدگی به وضع شرکت و بازدید حساب‌ها
۲_ عنداللزوم انحلال شرکت و تعیین مدیر تصفیه
مدیرعامل شرکت نمو ـجمال مجتهدی‌بیدآبادی

تقویم اطلاعات
ساعات شرعی
استخراج دکتر ریاضی کرمانی

پنجشنبه - پانزدهم دی‌ماه ۲۵۳۶
بیست‌و پنجم محرم۱۳۹۸- پنجم ژانویه ۱۹۷۸
اذان مغرب .... ساعت ۵ و ۵۲ دقیقه
اذان صبح (فردا) .. ساعت ۶ و ۲۹ دقیقه
طلوع آفتاب(فردا) .. ساعت ۷ و ۴۳ دقیقه
ظهر شرعی (فردا) .. ساعت ۱۲ و ۴۱ دقیقه
اذان مغرب (فردا) .. ساعت ۵ و ۵۳ دقیقه

بازدید های والاحضرت شاهدخت اشرف‌پهلوی در کاشان

کاشان خبرنگار اطلاعات : والاحضرت شاهدخت اشرف پهلوی نیابت ریاست عالیه سازمان جهانی‌پیکاربابیسوادی بعداز ظهر دیروز‌پس ازبازدید از کلاسهای پیکاربابیسوادی‌و مراکز خیریه کاشان به‌تهران بازگشتند .

والاحضرت پیش از ترک کاشان حسن سلیمانی بازرگان خیر و نیکوکار کاشانی را که اقدامات موثری در امرپیکاربا بیسوادی در سطح شهر و روستا ها انجام داده است به حضور پذیرفتند و از وی‌تقدیر کردند .

والاحضرت همچنین از ابتکار علیرضا فرهومند دانش آموز ۱۴ ساله کاشانی که نهضت جدید کتابخوانی در کاشان را بوجود آورده است تجلیل کردند .

قرار است یکی از مراکز روستایی پیکار بابیسوادی‌بنام این دانش آموز کاشانی نام گذاری شود .

کلاسهای پیکار بابیسوادی در روستای ملتحور،کاشان باغ شاه ، فین ، مدرسه آقا بزرگ و خانه بروجردیها از جمله دیگرمراکزی‌بود کموردبازدید و الاحضرت‌قرار گرفت.

درطول اقامت و الاحضرت شاهدخت اشرف پهلوی در کاشان ویژه نامه‌روزنامه اطلاعات که بمناسبت سفر والاحضرت به کاشان در ۸ صفحه منتشر شده بود به حضور ایشان تقدیم شد که مورد توجه قرار گرفت .

ایران یکی از مراکز بزرگ خبری جهان شد

یکی‌از موضوعاتی که در طول سفر جیمی‌کارتر به‌تهران توجه نمایندگان رسانه های گروهی بین‌المللی‌را بخودجلب کرد تبدیل تهران به یکی از مهمترین مذاکره خبری جهان می‌باشد . بسیاری از روزنامه نگارانی کمبهمراه رئیس‌جمهور امریکا به تهران آمدند ازدیدن تعداد نمایندگان دائمی وساکن و تعداد زیادی از خبرنگاران مطبوعات و شبکه های رادیو و تلویزیونی معتبر جهان در پایتخت ایران تعجب کردند .

یکی دو هفته اخیر تهران‌میزبان دورئیس جمهوری از کشور های سومالی و ایالات متحده و یک پادشاه (ملک حسین)، ژنرال ضیاءالحق رئیس‌حکومت نظامی پاکستان بوده است و قرار است تاهفته آینده کورت والدهایم دبیر کل سازمان‌ملل متحد نیز راهی تهران گردد .

اطلاعیه

قابل توجه اهالی محترم تهران و حومه که قصد ایجاد ساختمان‌های بزرگ دارند

چون تامین نیروی برق ساختمانهای بزرگ از قبیل آپارتمان های چندطبقه ، پاساژ ها، سوپر مارکت ها، بیمارستانها ، سینما و هتلها که سطح زیر بنای بیش از دوهزار متر مربع و یا اینکه بطورمجموع به‌انشعاب سه‌فاز یکصدآمپر وبیشتر احتیاج دارند نیازمند برنامه‌ریزی قبلی میباشد بنابراین تقاضا میشود هنگام تهیه‌طرح و نقشه ساختمان و قبل‌از آغاز عملیات‌ساختمانی در باره‌میزان نیروی برق مورد نیاز خویش با بخش برق مربوطه که‌در نقاط مختلف تهران مستقر و مسئول برق‌رسانی آن‌محل میباشد مشورت کنند تا راهنمائیهای لازم بمنظور پیش بینی جایگاهی برای نصب تاسیسات برق در نقشه ساختمان در نظر گرفته شود.

یادآور میشود در صورتیکه قبل ازآغازعملیات ساختمانی مقدار برق مورد نیاز برآورد وموافقت این‌شرکت قبلا اعلام نگردد شرکت برق‌منطقه‌ای تهران تعهدی برای‌تامین برق ساختمان پس از خاتمه کار نخواهد داشت.

ضمنا به خریداران ساختمان های نوساز بزرگ توصیه میشود قبل از خرید بنا از انعقاد قرارداد تامین برق بین این‌شرکت و سازنده ساختمان اطمینان حاصل فرمایند.

م‌الف ۲۳٤۷۳ ۱-۳

شرکت برق منطقه‌ای تهران

اطلاعات دیپلماتیک

مناسبات‌فرهنگی ایران - ترکیه و پاکستان توسعه‌میابد

عصر دیروز مراسمی در موسسه فرهنگی ار - سی - دی در محل انجمن فرهنگی ایران و ترکیه برگزار شد .

در این‌مراسم که درچهار چوب همکاریهای فرهنگی ار - سی - دی صورت گرفت احمدمینائی دبیر کل همکاری عمران منطقه‌ای ار - سی - دی قیاس‌الدین احمد سفیر پاکستان و رحمی گمروک اوغلو سفیر ترکیه دردربار شاهنشاهی- تیمسار ارفع رئیس انجمن فرهنگی ایران و ترکیه - محمد علی مایلی مدیر کل روابط بین‌المللی وزارت فرهنگ و هنر و گروهی از کارمندان عالیرتبه ار - سی - دی شرکت داشتند .

در این مراسم فیلمهائی درباره آثار تاریخی و دیدنیهای ترکیه و همچنین معماری قدیم و جدید پاکستان بنمایش گذاشته شد .

پس‌از تصویب اساسنامه تازه موسسه فرهنگی ارسی - دی که علاوه بر تهران در اسلام آباد و استانبول نیز شعبه دارداین نخستین فعالیت‌فرهنگی این موسسه است .

براساس اساسنامه تازه فعالیت های فرهنگی مانند نمایش فیلم جلسات سخنرانی و تبادل دانشجو بین سه کشور ایران و پاکستان و ترکیه گسترش می‌یابد .

موسسه فرهنگی ار- سی - دی تاکنون ۶۰کتاب بزبانهای فارسی - اردو - ترکی - بنگالی و انگلیسی در زمینه های مختلف فرهنگی سه کشور منتشر کرده است .

سفیر ایتالیا درتهران تغییر ماموریت داد

بمناسبت پایان ماموریت لوئیجی کتافاوی سفیر ایتالیا در دربار شاهنشاهی ظهر دیروز میهمانی ناهاری از طرف جعفر ندیم معاون امور بین‌المللی و اقتصادی وزارت امور خارجه‌در کاخ آن‌وزارتخانه‌ترتیب‌داده‌شد که عده‌ای‌از نمایندگان‌سیاسی خارجی و روسای وزارت امور خارجه بهمراه بانوانشان در آن حضور داشتند. در سر میز ناهار جعفر ندیم طی‌سخنانی از خدمات سفیر ایتالیادرمدت پنجسال ماموریت ایشان در ایران تمجید کردو سمت‌جدید وی راکه‌مدیریت دفترسازمان ملل متحد در ژنو است‌تبریک گفت و موفقیت ایشان را در سمت جدید خواستار شد .

سفیر ایتالیادر پاسخ‌ازهمکاری های مقامات ایران در دوران ماموریت خود سپاسگزاری کرد و افزود که در سمت‌بین‌المللی خود نیز همچنان بعنوان یک دوست صمیمی ایران انجام وظیفه خواهدکرد.

سفر وزیر خارجه ژاپن به تهران

طبق گزارش رویترسو ناتو- سونودا ، وزیر خارجه‌ژاپن بزودی به ایران سفرخواهد کرد . مقامات وزارت خارجه تائید کردند که وزیرخارجه ژاپن برای انجام یک سفر خصوصی به تهران خواهد آمد .

وزیر خارجه ژاپن قرار است که از چندکشورخاورمیانه دیدن کند . هدف این سفر توسعه روابط‌دوستانه ژاپن‌باکشور های خاورمیانه است.

در پایان کنگره دیروز

جمشید آموزگار دبیر کل حزب شد

کنگره فوق‌العاده حزب رستاخیز ملت‌ایران دیروز پس از انتخاب آقای‌جمشیدآموزگار نخست وزیر بسمت دبیر کل حزب و تصویب قطعنامه بکار خود پایان داد.

بعداز ظهر دیروز کنگره کار خودرا باسخنان‌نمایندگان شهرستان ها و طبقات مختلف آغاز کرد سپس داریوش همایون عضو دفتر سیاسی گزارش کمیسیون اساسنامه را ارائه داد ۰ جداگانه چاپ شده است ۰پس‌از گزارش اساسنامه چهار نفر در مورد مواد مختلف آن صحبت کردند و گزارش کمیسیون اساسنامه را تصویب کردند کمیسیون۲ ماده اصلاحی اساسنامه را نتوانست تصویب کند بهمین جهت آنرابعهده کنگره‌گذارد کنگره یک ماده راکه‌انتخاب و شرکت‌خودبخودی نمایندگان مجلسین در شورای مرکزی حزب بود را ردکرد دراین‌موقع آقای معتمدی رئیس کنگره آقای آموزگار نخست وزیر را کاندیدای دبیر کلی حزب کرد که باکف زدن ممتد وابراز احساسات شدید اعضای کنگره روبرو شدو باقیام‌اعضای کنگره جمشید آموزگار تا کنگره آینده بسمت دبیر کل حزب انتخاب گردید ، آموزگار پس از انتخاب پشت میکروفن قرار گرفت‌و گفت:

از ایزد یکتا خواستارم که توفیق خدمت مرحمت فرمایدتا استحقاق آنهمه عنایت‌و بذل توجه را داشته باشم از آنجا که دوبار سخن گفتن برای شنوندگان ملال آور است کوشش خواهم کرد سخن را کوتاه کنم .

تالحظاتی دیگر که کاراین کنگره پایان میپذیرد کارشما و من آغاز میشود و آنچه را که سال پیش با ایمان بخداو در خدمت بشاهنشاه و مردم با صداقت و یکرنگی و حسن - نیت آغاز کردیم دنبال‌کنیم باشد تا دین خویش و وظیفه خود را اداکنیم من وهمکارانم بیاری شمانیاز داریم تنها در سایه کار گروهی است که تحقق آرزوها وآمال امکان- پذیر است .

لازم میدانم از زحمات‌جناب آقای باهری در راه پیشبرد هدفهای حزب تشکر کنم.

از دو هزار و پانصد سال تاریخ شاهنشاهی ایران سه سند سیاسی افتخار آمیز جاودانه وابدی‌در تاریخ‌سیاسی این کشور خواهند درخشید. نخستین آن اعلامیه‌کورش‌کبیر پس‌از فتح بابل بود، دیگری قانون اساسی ما است که با جانبازی مردم بدست آمد و سومین «اصول نوزده‌گانه‌شاه و ملت است که از نظر فلسفه بنیادی از هر ایدئولوژی‌شرقی و غربی والاتر و اصیل تر و بواقعیت نزدیکتر استو بهمین جهت است که مرامنامه حزب رستاخیز بر همین سه اصل بنیاد نهاده‌شده است سپاس فراوان ایزد یکتا را که‌هستی و موجودیت مملکت ما درسایه رهبری های داهیانه شاهنشاه و همبستگی و یکپارچگی ملت ایران تا آنجا قوام یافته‌است که امروز میتوانیم راه آینده رابرگزینیم و با یکپارچگی گامهای سریع تری در راه تحقق آرزوها برداریم.

اکنون باید در اجرای‌رهنمود های رهبرمان جنبش و کوشش بیشتری داشته باشیم باید به کارو کوشش بپردازیم و از هیچ فداکاری دریغ نورزیم اینجاست که روی سخنم با جوانان است که فردای ایران بسته به ایمان و دانش‌و لیاقت و میهن پرستی آنها است جوانان باید از گذشته های تلخ و تاریک ایران پندبگیرند تقارن تشکیل کنگره فوق‌العاده بایکصدمین سال بنیانگذار ایران نو اعلیحضرت رضاشاه کبیر این فرصت را میدهدکه قدری تحمل کنیم و بخودآئیم روزگاری که ایران میرفت تا بدست فراموشی سپرده شود. رادمردی بزرگ باعزمی راسخ که روشنگرعرق‌وطن پرستی‌او بودآنچنان‌دگرگونی‌بوجودآورد که‌تحسین‌جهانیان‌را برانگیخت. جا دارد بروان پاک آن‌رادمرد بزرگ درود بفرستیم ودربرابر فرزند گرانمایه‌اش میگوئیم «ای رضاشاه کبیر آسوده بخواب که فرزند تو بیدار است ».

پس‌از سخنان آقای‌جمشید آموزگار نخست وزیر و دبیر کل حزب رستاخیز ملت‌ایران سناتور محمد حسین موسوی رئیس کمیته قطعنامه کنگره فوق‌العاده حزب رستاخیزملت ایران را قرائت کردکه کلابه تصویب رسید و پس از آن کنگره بکار خود خاتمه داد .

جلسه هیئت رئیسه کمیته ملی المپیک ایران دیروز در حضور والاحضرت شاهپور غلامرضا پهلوی تشکیل شد . دراین جلسه پیرامون مسائل ورزشی تصمیماتی گرفته‌شد.

شرح در صفحه ٤

اتومبیل های ساخت آلمان فرانسه انگلیس وژاپن گران‌شد

سود بازرگانی اغلب اتومبیل های وارداتی بعلت‌ترقی ارزها افزایش یافت . این افزایش بیشتر در مورد اتومبیل هائی صورت گرفته که ارزش آنها با پوند ، مارک و یا فرانک فرانسه و ین ژاپن محاسبه میشود .

میزان این افزایش باتوجه به ارزش اتومبیل هامتفاوت بوده ولی بیشترین افزایش مربوط به اتومبیل های ساخت انگلیس است که پوند طی یک هفته اخیر به حدود یکصدو چهل ریال رسیده است .

مطابق مقررات ، ارزش اتومبیل های وارداتی در موقع ترخیص به ریال تبدیل میشود و چنانچه قیمت ارز ترقی داشته باشد بهمان میزان ترقی ، ارزش محاسبه شده اتومبیل نیز افزایش می یابد . بررسی وضع ارز ها نشان می دهد : قیمت مارک حدود ۲٫۵ ریال، فرانک فرانسه‌تا یک و نیم ریال و پوند تا ده ریال ترقی است .

این مقدار ترقی قیمت موجب شده که سود بازرگانی اتومبیل هائی که ارزش آنها به‌ارزهای فوق محاسبه می‌گردد افزایش یابد .

جالب اینست که در حالی که ارزش دلار در بازارهای جهانی کاهش یافته است ولی بعلت اینکه قیمت رسمی آن از طرف بانک مرکزی کاهش نیافته ،سود بازرگانی اتومبیل‌های امریکائی تقلیل پیدا نکرده است .

اتومبیل هائی که سود بازرگانی آنها تغییر کرده بشرح زیر است :

رنجرور ، فورد انگلیسی ، مینی‌ماینر ، هیلمن ، بنز، فورد آلمانی ، ب.ام.و ، فولکس واگن ، آئودی،پژو ، سیتروئن ، تویوتا ، داتسون و دیگر اتومبیل های ساخت ژاپن .

خبرنگار ما در پایان اضافه میکند که باین ترتیب‌اتومبیل های ساخت آلمان - فرانسه - انگلیس‌و ژاپن‌گران‌شده‌است

امپراتریس ایران

۳۱۵ صفحه است که در آن وقایع زندگی شهبانو فرح پهلوی از آغاز تا امروز به تفصیل آمده است و درواقع زندگینامه‌ایست که فعالیت‌های اجتماعی و فرهنگی علیاحضرت شهبانو را دربر میگیرد. این کتاب در عین حال متضمن تحولات اجتماعی ایران در دهه های اخیر می‌باشد.

تصاویر متعدد و زیبائی کتاب را زینت میدهد و جنبه مستند آنرا موکد میکند.

مولف برای‌گردآوری‌مدارک و اسناد به‌ایران سفر کردو به‌حضور علیاحضرت باریافته است.

در فصول نهائی کتاب فهرست سازمانهائی که به سرپرستی علیاحضرت شهبانو فعالیت می‌کنند یاد شده‌است.

«امپراتریس ایران» نام‌کتابی است‌که اخیراازسوی‌انتشارات «پوبلی‌موند» فرانسه منتشر شده است.

این کتاب که توسط «ژان میشل پدرازانی» روزنامه نگار فرانسوی تالیف شده مشتمل بر چهار بخش و ۱۹ فصلو

اطلاعیه نظام پزشکی در مورد انتشار راهنمای پزشکی

چون راهنمای پزشکی جامع وکامل شامل مشخصات پزشکان ودندانپزشکان سراسر کشور براساس برگهای نام نویسی سال ۲۵۳۶ که بنظام پزشکی مرکز واصل شده در دست تهیه است ولی تاکنون برگ ثبت نام عده‌ای ازهمکاران بعلت تغییر نشانی وعدم دریافت پرسش‌نامه‌های ارسالی نظام پزشکی، واصل نشده است بنابراین از همه همکاران ارجمند مقیم تهران و شهرستان‌ها که تاکنون برگ ثبت‌نام سال۲۵۳۶ را به نظام پزشکی مرکزارسال‌نداشته‌اند تقاضا داردمشخصات خود را بشرح زیر وتا۱۵ بهمن سال جاری مرقوم داشته و به‌نظام پزشکی مرکز ارسال دارند.

بدیهی است اسامی پزشکانیکه مدارک نامنویسی آنان ناقص است در راهنما درج نخواهد شد.

نام خانوادگی　　نام　　شماره‌عضویت

رشته طبابت یا تخصص

شهرستان محل اقامت

نشانی منزل　　تلفن

نشانی مطب　　تلفن

نشانی سازمان محل خدمت　　تلفن

امضاء پزشک

سازمان مرکزی نظام پزشکی

دریافت
۱٪ بهره بیشتر
ازتمام بانکها
همراه با
مشارکت در سود سهام
ازپس انداز ووام مسکن اکباتان پرسودترین ومطمئن ترین راه سرمایه گذاریست.

اکباتان:

● بسپرده های ثابت ومدت دار ۱۱٪ بهره
● به‌پس اندازهای غیروامخواه عادی ۹٪ بهره
● به‌پس اندازهائیکه یکسال مالی نزد شرکت باقی بماند صرف نظراز بهره مربوط ۱/۵ هم ازسوداضافی سهام پرداخت خواهدکرد.

پس اندازدر اکباتان پرسودتراست.

کریمخان زندنبش مذیری تلفن ۹-۸۳۵۸۰۱
امیرآبادشمالی - روبروی سه‌راه فرح زادتلفن ۶۵۰۵۸۴

پس‌انداز ووام مسکن
اکباتان

ن م و ن ه

قرعه‌کشی
۱۳
روزدیگر
پالتوپوست مینک
مبل استیل
تلویزیون رنگی
اتومبیل اسپرت
سفر به‌هاوائی
انگشتریاقوت سرخ
قالی بته جقه نائین
و
یک میلیون تومان سکه طلا
جوایز داغ داغ
بلیطهای بخت آزمائی مخصوص زمستان

بانک شهریار

باکمال خرسندی
باطلاع هموطنان عزیزمیرساند

شعبه: شاهرود

این بانک واقع در شهرستان شاهرود خیابان رضاشاه‌کبیر بموجب‌اجازه‌نامه شماره ش ۲۰۴۸ مورخ ۲۵۳۶/۹/۱۵ بانک مرکزی ایران روز شنبه ۲۵۳۶/۱۰/۱۷ شاهنشاهی ساعت ۱۰ صبح افتتاح و برای انجام کلیه امور بانکی آماده خواهد بود

تلفن شعبه: ۲۷۴۴

بانک شهریار