سال سی‌وچهارم ـ شماره ۹۹۷۸ | چهارشنبه سیزدهم مردادماه ۱۳۳۸ | تکشماره دوریال ونیم

اطلاعات

گزارش خبرگزاریها درباره :

نگرانی چین از مسافرت خروشچف

در آمریکا علیه خروشچف تظاهرات شدیدی خواهد شد

۲۰ صفحه

خبر مسافرت متقابل آیزنهاور و خروشچف سبب بالارفتن بورس لندن و نیویورك شده است

سناتور هامفری گفت مسافرت خروشچف رهبران روسیه را ازگمراهی نجات‌خواهدداد ـ عده‌ای از سناتورهای آمریکائی با مسافرت خروشچف مخالفت کردند

هنوز تاریخ قطعی مسافرت خروشچف به آمریکا معلوم نشده است .ولی ازهم‌اکنون بنا بر گزارش خبرگزاری ها عده ای از شخصیت ها و سازمان های آمریکائی با این مسافرت مخالفت نموده و خود را برای تظاهرات شدید ، نظیر اعتراضاتی که نسبت به‌سفر میکویان و کزلف شد ، آماده میسازند ، ضمناگزارش های دیگر حاکی است که بعضی از کشور ها از مسافرت خروشچف ابرا زنگرانی کرده‌اند و با آن موافق نیستند . شرح در صفحه ٤

تهران درباره ملاقات رهبران جهان صحبت میکند

شخصیتها و نمایندگان طبقات مختلف درباره دیدوبازدید آیزنهاوروخروشچف وتاثیر آن‌دروضع‌جهان‌اظهارنظرمینمایند

خروشچف به واشنگتن میرود و آیزنهاور بمسکو مسافرت‌میکند این خبری بود که پریشب ودیروز مانند بمب در دنیا صدا کرد زیرا یکی از این دو نفر زمام اموردنیای شرق و دیگری رهبری جهان غرب را بعهده دارد و بدیهی است که ملاقات آنها آنهم دو بار و در کشور های یکدیگر تاثیر مستقیم در سرنوشت جهان خواهد داشت.

در حال حاضر این موضوع و اثراتی که دید و بازدید آیزنهاور و خروشچف در وضع فعلی وآینده دنیا خواهد داشت مورد بحث محافل تهران میباشد .

بحث بطور کلی بر سر این مسئله است که آیا اصولا از ملاقات سران دو کشور درمسکو و واشنگتن نتیجه ای عایدخواهد شد و طرفین درباره حل معضلات جهانی بمرحله توافق خواهندرسید یاخیر ؟

عده کثیری حصول نتیجه مثبت از این ملاقات را بسیار بعید می دانند و با استناد به روش گذشته شوروی در کنفرانس های بین‌المللی میگویند خروشچف تن به راه حل هائی که بتواند مورد قبول دنیای آزاد واقع شود نخواهد داد و باز هم مانند گذشته در اعمال نظریات خود که قبول آنها برای مردم آزاد امکان پذیر نخواهد بود پافشاری خواهد کرد و طبعا بعد از این دو ملاقات روزنامه هاخواهند نوشت که « مذاکرات آیزنهاور و خروشچف نیز با شکست روبرو شد ».

جمعی دیگر احتمال توافق بر سن

بقیه درصفحه هفدهم

حادثه سقوط جت چگونه اتفاق افتاد

گفته میشود برای جلوگیری از تکراراین‌سوانح بطول باند فرودگاه افزوده میشود

امروز تشییع جنازه رسمی سروان جهان‌بینی بعمل آمد پای ستوان معینی‌پور را گچ‌گرفتند . قسمتی‌ازبدن معینی‌پور سوخته است

بطوریکه در شماره دیروزاطلاع دادیم بامداد دیروز در اثر سقوط یك هواپیمای جت سروان سیامك جهان‌بینی خلبان دوم هواپیما و فرمانده گردان جت شهید شد و خلبان اول هواپیما ستوان یکم محمد حسن معینی‌پوربطرز معجزه آسائی از مرگ نجات پیدا کرد . بدنبال این حادثه خبرنگاران ما اطلاعات تازه‌ای در این زمینه‌کسب کرده‌اند .

سوختگی و شکستگی پا

دیروز پس‌از بروز حادثه کمك خلبانان وافراد نیروی هوائی‌برای نجات خلبان ستوان یکم معینی‌پور که قسمتی از بدنش سوخته بود اقدام کردند واورا از داخل‌هواپیما بیرون آورده بلافاصله به بیمارستان شماره ۲ ارتش منتقل کردند . تادیشب حال‌عمومی ستوان‌معینی‌پور چندان رضایت بخش نبود وکوشش پزشکان برای نجات وی ادامه داشت .

بقیه درصفحه هفدهم

دو وزیر دربرابر یك سفیر !

مذاکرات تجاری ایران و ژاپن دردفتر وزیر خارجه شروع‌شد

ژاپن حجم واردات خودرا از ایران به‌پنج‌برابر مقدار فعلی افزایش‌میدهد

ازیکساعت قبل از ظهر امروز مذاکرات تجاری ایران و ژاپن در دفتر آقای آرام وزیر خارجه با حضور آقای دکتر اعتبار وزیر بازرگانی و سفیر ژاپن در تهران آغاز گردید .

آقای آرام وزیر خارجه جدیدکه سفیر سابق ایران در توکیومیباشد از جریان روابط اقتصادی ایران و ژاپن اطلاعات کافی دارد وقبل از حرکت از توکیو نیز با مقامات ژاپن دراینمورد مذاکرات لازم را

بقیه درصفحه هفدهم

پائین‌تر از زانو

نمایشگاههای مدهای پائیز وزمستان پاریس مدهای گوناگونی رابمعرض نمایش گذاشته‌اند .اغلب خیاطخانه‌های فرانسه پیشنهاد کرده‌اند که دامن هاپائین تراز زانو باشد ولی خیاطخانه «دیور» چنانکه درچند شماره پیش خاطرنشان ساختیم-مدبالاتراز زانو»راانتخاب کرده‌است. چنانکه خبرگزاریها گزارش میدهند. اکنون برسر این مسئله که دامن بالاتر وپائین‌تر اززانو باشد درمیان خیاطخانه‌ها وطراحان معروف اروپائی وآمریکائی اختلاف نظر وجود دارد. دراین‌عکس دونمونه ازمدهای امسال راکه دامن آنهاپائین‌تراز زانواست ملاحظه مینمائید. اکنون‌باید منتظررسیدن مدهای دیوربود.

بمناسبت ۲۸ مرداد مراسم باشکوهی انجام میشود

برنامه احزاب برای جشن ۲۸ مرداد

امسال مراسم قیام ملی بیستو هشتم مرداد ماه باشکوه خاصی‌برگزار خواهد شد واحزاب واصناف وعموم طبقات مردم دراین مراسم شرکت خواهند جست .

برنامه حزب مردم ...

از طرف حزب مردم برنامه ای باین شرح تنظیم شده است :

روز های ۲۷و ۲۸ مرداد در مراکز

بقیه درصفحه هفدهم

برنامه تهیه خانه برای کارمندان

وزارت‌دارائی ظرف مدت دوسال یکهزارخانه برای کارمندان خود میسازد

نخست‌وزیر کاخ وزارت دارائی را افتتاح میکند

امروز وزارت دارائی طی نامه ای به وزارت کشاورزی اطلاع داد که‌برای تحویل گرفتن زمین سهمیه خودجهت ساختن خانه برای کارمندان وزارت دارائی آماده است .

طبق برنامه ای که طبق دستور وزیر دارائی تهیه شده است تا مدت دو سال یکهزار خانه برای کارمندان وزارت دارائی ساخته خواهد شد .

این منازل توسط سازمان تهیه مسکن در اراضی اوین ساخته می شود .

یکهزار داوطلب

چندی قبل از طرف آقای طباطبائی رئیس هیئت مدیره شرکت تعاونی

بقیه درصفحه هفدهم

یك حادثه ناگوار

ساعت ۳صبح امروز دریکی‌از خانه‌های بخش بیست حادثه تاثرآوری رویداد ویك جوان هفده‌ساله که درکلاس چهارم دبیرستان تحصیل می‌کند باچاقو سرمادرش را برید ومتواری‌شد وی‌چندساعت بعد هنگامیکه میخواست باقطار بخرمشهر برودتوسط مامورین دستگیر شد . شرح این‌حادثه درصفحه ۱۸ چاپ شده است

۵۵۷ نفر از تهران و شهرستانها

درمسابقات کشتی مدال‌طلای اطلاعات‌جوانان‌شرکت‌نموده‌اند

این مسابقات که از لحاظ عده شرکت‌کننده در ایران بیسابقه است از امشب در سالن ورزش دانشگاه آغاز میشود

همانطوریکه قبلا اطلاع داده شد مجله اطلاعات جوانان یکدوره مسابقات تشویقی‌کشتی بنام‌مسابقات «مدالهای طلا» ترتیب داده است .

این مسابقات از ساعت٦ بعداز ظهر امروز درسالن ورزش دانشگاه تهران زیر نظر فدراسیون کشتی کشور آغاز خواهد شد . ورزشکاران رشته کشتی چه‌در تهران وچه در شهرستانها استقبال بی سابقه‌ای ازاین مسابقه نموده‌اند و تاکنون جمعا ۵۵۷ نفر کشتی گیر ازتهران وشهرستانهای زنجان ـ کردکوی ـ قزوین ـ ساوه ـ قم ـ شاهی ـ کرمان ـ آبادان ـ شیراز ـ اصفهان دراین مسابقات شرکت نموده‌اند.

آقای سرهنك معروفخانی‌رئیس فدراسیون کشتی کشوردراین باره اظهار داشت این استقبال عجیب‌و بی‌سابقه بوده است بطوریکه‌تاکنون هرگز عده‌شرکت‌کنندگان‌در هیچیك از مسابقات به ۵۵۷ نرسیده‌است.

قبلا قرار بود مسابقات ورزش کشتی اطلاعات جوانان‌در سالن محمدرضاشاه پهلوی انجام شود ولی بعلت گرما باموافقت آقای صدقیانی رئیس اداره تربیت‌بدنی دانشگاه از امشب در سالن ورزش دانشگاه آغاز خواهدشد .

دربین شرکت‌کنندگان نام‌قهرمانان ملی وکشتی‌گیرانی که موفقیت‌های جهانی یافته‌اند نیز دیده میشود.

مردم اهواز بسختی نفس میکشند !

درجه حرارت هوا دراهواز به ٤٥ رسیده وهوا شرجی شده است

از اهواز خبرنگار ما گزارش میدهد دو روز است که هوای اهواز گرم و شرجی است و گرمای هوای اهواز ظهر دیروز در سایه به ٤٥ درجه‌رسید وتاکنون تخفیفی نیافته است هوای این شهرستان که به علت شرجی بودن خفقان آور می باشد اهالی راسخت ناراحت کرده و عمل تنفس را برای مردم دشوار نموده است ضمنا در دو روز گذشته آسمان اهواز از غبار پوشانیده شده وخورشید براثر تراکم گردو غبار تیره بنظر می رسد، در حال حاضر اهالی اهواز برای فرار از گرما به اطاقهای در بسته ،پنکه ، وغیره‌پناه برده‌اند .

پنجاه وچهارمین سال مشروطیت ایران

فرمان مشروطیت چگونه صادر شد و بزرگترین جشن مشروطیت درچه سالی منعقد گردید

در دومین جشن مشروطیت وزیران و عده‌ای از وکلا چای وشربت و شیرینی بین مدعوین تقسیم میکردند

بمناسبت تصادف امشب باشب آغاز پنجاه وچهارمین سال‌مشروطیت ایران رپرتاژ جالبی بوسیله خبرنگاران ما تهیه شده که در صفحه هفتم چاپ شده است

چاک جهان

۱	دارجیلینگ	۵	۲۵۲	۸	۱۵۱
۳	کره‌نشان	۶	روکره‌نشان	۹	لاوس‌نشان
۴	ترازونشان	۷	وترازونشان	۱۰	کلیه‌نشان

جالبترین اخبار

در ۲۴ ساعت گذشته

سرباز ۱۹٦۵ چگونه‌سربازی خواهد بود؟ از هم‌اکنون مشخصات این سرباز که «سرباز موشکی» لقب یافته تعیین شده است سرباز ۱۹٦۵ ملبس به لباسهای وحشت‌آوری است که‌مخصوص جنگهای اتمی بوده ووی رادر برابر تشعشعات اتمی محفوظ نگهمیدارد. لباس این‌سرباز از شانزده لایه‌نایلونی‌درست شده که نه‌تنها در مقابل مواد مضره ریزش اتمی جان‌پوشنده آنرا حفظ میکند بلکه از لباس این سرباز نه‌گلوله توپ عبور میکند ونه‌تیر مسلسل. درزیر کلاه خود سربازآینده دستگاه‌مخصوصی است که مستقیما بافرمانده وی در تماس بوده وسربازرا خودبخود چندین متر تغییر محل میدهد .سرباز«موشکی» باامواج ماوراء قرمز در یك لحظه بلند شده وپانزده متر تغییر جامیدهد ضمنادرشب مانندروز اطراف خودراتشخیص میدهد. گذشتن ازرودخانه و یا کوهستان برای این سرباز خیلی سهل بوده وباپرش ازاین موانع عبور میکند و دیگر احتیاجی نیست که مهندسین ارتش در سرمای سخت زمستان روی‌رودخانه برای عبور آنها پل بزنند.

•••

نریمان ملکه سابق مصر برای دیدن پسرکوچك خود فواد وارد لوزان شد. فواد وسه‌خواهر ناتنی وی که نتیجه ازدواج فاروق باپرنسس فریده میباشند درسوئیس‌بسر میبرند. نریمان ضمن یك کنفرانس مطبوعاتی نوشته

جراید رادر مورد اظهارات چندی قبلش تکذیب کردهو گفت نوشته جراید خلاف‌واقع بوده ومن هربار که به‌سوئیس می‌آیم برای دیدن پسرم میباشد نه‌چیز دیگر.

•••

انتونی براپلی‌گاودار انگلیسی مدعی است که‌هرگاه‌گاو ها روی تشك لاستیکی بخوابند شیر بیشتری خواهند داشت. وی‌افزود که این‌موضوع را بکرات مورد آزمایش قرار داده است .انتونی گفت دو-سال قبل اواز تشك لاستیکی بجای کاه استفاده کردونتایج قابل ملاحظه‌ای از نظر ازدیاد شیرگاو هابدست آورد.وی معتقداست چون گاو روی تشك لاستیکی خواب راحتو طولانی میکند شیرش بیشتر میشود.

بسوی دریا !

مردم پایتخت برای فرار ازگرما واستفاده از تعطیلات دو روزه بسوی سواحل بحرخزر هجوم برده‌اند

یك جوان آذربایجانی در دریای مازندران غرق شد

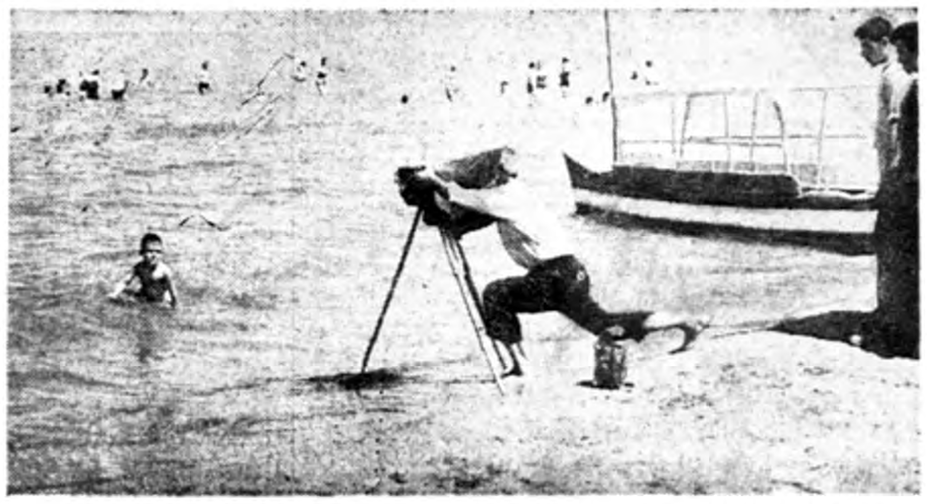

کنار دریا شلوغ‌است . . .زنها .مردها .بچه هالحظه‌ای‌روی‌ماسه‌های داغ ساحل دراز میکشند و سپس خودرا بموجهای‌دریا میرسانند گاهی هم مثل این‌آقا کوچولو عکس‌یادگاری برمیدارند :

فردا بمناسبت روزمشروطیت ادارات وموسسات دولتی تعطیل است وپس فردا هم که جمعه است. بنابراین‌بازهم دوروز فرصت بدست‌مردم تهران‌افتاده که‌باروبنه‌خودرا ببیندند وازدست گرما فرار کنند .

بیشترمسافرانی که‌برای این‌دوروزه قصد مسافرت کرده‌اند نقطه نظرشان سواحل دریای مازندران استزیرااکنون فصل ،فصل‌دریاست واز همین رو چه دربندر پهلوی وچه‌درر امسر وبابلسر ونوشهروچالوس‌جمعیت کثیری‌رحل‌اقامت افکنده است .

دربندر پهلوی . . .

خبرنگارما ازبندر پهلوی گزارش میدهد :بافرا رسیدن دوروز تعطیل از بعدازظهر دیروز سیل مسافر بطرف بندر پهلوی‌سرازیر شده‌است واتومبیل سواری واتوبوس ووسائل نقلیه‌است که‌مرتبا به‌بندر پهلوی‌مسافر می‌آورد.

ظرف دوروز گذشته اطاقهای کلیه مهمانخانه‌های شهر ذخیره شده ودر مسافر خانه‌ها نیز اطاق خالی‌پیدانمیشود پلاژداران کناردریا کوشش وفعالیت زیادی برای پذیرائی ازمسافرین‌بخرج میدهند ودرساحل دریا بیش ازده کیلو مترچادر زده‌اند تاآخر وقت دیشب قسمتی‌ازاین‌چادرهابوسیله‌مسافرین‌اشغال شد مامورین انتظامی ونجات غریق بندرپهلوی که‌در ظرف چندروز گذشته استراحت میکردند بافرا رسیدن دوروز تعطیل وسرازیر شدن سیل جمعیت برای استفاده از آب وهوای کناردریا باردیگر فعالیت خودرا شروع کرده‌اند .

مغازه‌داران وفروشندگان بندرپهلوی که‌هرسال برای‌رسیدن فصل دریا روز شماری‌می‌کنند .اینك که‌به‌آرزوی‌خود رسیده‌اند ازفرط خوشحالی درپوست نمی‌گنجند .

قایق داران بندر قایقهای خودرا رنك وروغن زده‌اند تا از برکت وجود آن خرج یکساله خودرا تامین نمایند ولی براثر اقدامات شهرداری بندر پهلوی نرخ ارزاق دراین شهرستان چندان افزایش نیافته و فروشندگان اجناس خودرا طبق‌نرخ شهرداری می فروشند. از طرف آقای میهن استاندار گیلان

بقیه درصفحه هفدهم

آگهی گشایش بانك

بانك ایران و غرب ازتاریخ شنبه ۱٦ مرداد ۱۳۳۸ برای انجام معاملات باز و شروع به کار مینماید .

ساعات کار بانك بقرار زیر میباشد .

روزهای هفته‌ازهفت و نیم صبح تاساعت دوازده (ظهر)

پنجشنبه ها از هفت و نیم صبح تایازده و نیم صبح

محل بانك : خیابان فردوسی کوچه بانك .

شماره های تلفن بانك :

۳۰۵۳۳۱

۳۰۵۳۳۲

آ ـ ۱۵۹۲۰ بانك ایران و غرب

نسکافه

قهوهٔ صددرصد خالص

آ ـ ۱۵۳۲۰

کلمو

بازرده تخم مرغ ـ بالا نولین

برای بهداشت و زیبائی موی شما

دراین شماره :

نوکر حاکم وقت... (ستون انتقاد) صفحه ۵

اظهار تاسف انگلستان از تبلیغات شوروی علیه ایران صفحه ٦

طرح تقسیم درآمد نفت‌خاور میانه صفحه ٦

وحشتناکترین فیلمی که تاکنون تهیه شده‌است صفحه۹

سه‌اثر باستانی به‌گنجینه هنری افزوده میشود صفحه۹

بازار تهران ومسئله ممنوعیت وروداتومبیل صفحه۱۰

نرخ گندم روبه‌تنزل است صفحه ۱۰

تصمیم وتصویب غیر عادلانه (از اسپهانی) صفحه ۱۱

مردی که تادم مرك خاموش ماند صفحه ۱۱

یك بحث جالب توجه برسر واردات صفحه۱۳

یك رپرتاژ خواندنی ازانجمن محلی عباس آباد صفحه۱۵

ماجرای کارگران ایرانی‌که بشوروی بردند صفحه۱٦

جریان روز

مشروطیت

پنجاه وسه‌سال ازانقلاب مشروطیت مامیگذرد شاید انقلاب مشروطیت به بسیاری ازهدف های‌خود نرسیده باشد ویاشاید انقلابیون و آزادیخواهان فداکار آنروز هدف معینی راکه‌متکی‌به برنامه‌های وسیع دموکراتیك باشد دنبال نمیکردند ولی گذشته ازاین اصالت آن جنبش ملی را بهیچوجه نمیتوان انکار کرد .

ملت‌ایران درست دردورانیکه کشور های اروپا چهار اسبه بسوی انقلاب صنعتی وتکامل سریع ابزار تولید پیش میتاختند در تنگنای تاریك‌استبداد بسر میبرد طبقه حاکمه آنروز باتمام شدت بابسط فرهنك درکشور مخالفت میکرد ودروازه های‌مملکت راباتمام قدرت خود بروی نسیم جانبخش آزادی ودموکراسی که‌از اروپا بسوی کشورما میوزید بسته‌بود .

هرکس دم‌از آزادی میزد چماق‌تکفیر باشدت هرچه تمامتر برسراو فرود می‌آمد . شجاعترین ودرخشانترین چهره‌های کشورما درآندوران سیاه‌نظیر قائم‌مقام‌فراهانی‌ومیرزاتقی‌خان‌امیرکبیر میرزاآقاخان کرمانی شیخ احمد روحی خبیرالسلطنه ودیگران که‌در جهت مصلحت مردم گام برمیداشتند و با شهامت بی‌مانندی در برابر زورگوئی طبقه‌حاکمه آنروز قدعلم کرده‌بودند در چنگال فراشان درباری نابودشدند کشور ماهمچون طعمه‌ای‌درچنك سیاست های خارجی اسیر بود و حلقه استثمار اجانب روزبروز برگردن‌ملت ایران تنگتر میگردید .

وضع‌اجتماعی واداری آنروز آنقدر فاسد بود که‌اطفال امراورجال‌درگهواره و قنداق میرپنج‌وامیرتومان وسرتیپ بودند وحکومت‌شهرها وولایات بایك کیسه اشرفی معاوضه‌میشدوخان‌حاکم پس‌از تقدیم پیش‌کشی وگرفتن حکم همچون صاعقه برسرمردم ولایات فرود می‌آمدوفراشان اوباچوب وتازیانه و زندان چندین برابر پیشکشی خان حاکم راازجیب مردم‌بیچاره بیرون میکشیدند .

سفارت خانه‌های بیگانه بجای‌دولت مرکز حل‌وفصل‌امور سیاسی واجتماعی کشور بودند ومنفعت هیچ یك‌از طرفین یعنی نه‌طبقه حاکمه ونه‌اجانب اجازه نمیداد که‌مردم کوچکترین خبری از تحولات دنیای خارج وپیشرفت‌های‌آنها بدست آورندو این‌رویه خودبخود تعصبات براندازه مضری برعلیه‌هر گونه پیشرفت وتکامل درمیان برخی از طبقات بانفوذ مردم بوجود آورده بود وهمین تعصب خودبخود بزرگترین سلاح‌طبقه حاکمه علیه مردم بود

کشورما سال‌بسال بیشتردر گودالی که‌بدست اجانب کنده شده‌بود فرو میرفت واز تجزیه خاك ایران گرفته تا غصب عواید گمرکی وامتیازات تجارتی وبانکی وکاپیتولاسیون‌ومقروض کردن کشورخلاصه ازهروسیله‌وراهی که‌حصول چپاول وغارت خزانه‌ومنابع مملکت را سهلتر میکرد خودداری نمی‌نمودند .

درچنین اوضاعی نهال انقلاب وآزادی دردل‌مردم مظلوم وستمدیده ایران باورگردید .

اگر دخالت اجانب وحملات وهجوم آنهانبود وکشورما درمسیر طبیعی‌خود پیش میرفت این‌انقلاب خیلی پیشتر می‌بایست‌بوقوع‌پیوندد . متاسفانه از انقلاب مشروطیت تاامروز دنیادوباردر لهیب جنك جهانی سوخت‌ودرهردوبار کشورماازتاثیر شوم آن‌بی‌نصیب‌نماند ودرهردوبار پیشرفت ملت‌ایران بسوی هدف‌های انقلاب مشروطیت متوقف گردید .

اگر تاریخ انقلاب مشروطیت را ورق بزنیم می‌بینیم که‌پدران ماچگونه‌شیفته آزادی بودند وباچه فداکاری وشهامتی درسنگر انقلاب میجنگیدند .

جانبازی وشجاعت انقلابیون دربرابر مقاومت لجوجانه مستبدین که‌همه‌نوع وسیله وپول واسلحه دراختیارداشتند بی‌اندازه شگفت انگیز است .

دربار آنروز بوسیله دولت تزاری روسیه حمایت میشد وافسران روسی باتوپ و تفنك ازاستبداددفاع‌میکردند. انقلاب بانیروی ایمان واراده وبافدا کردن بهترین یاران وفرزندان خود پرچم مشروطیت راعلم‌کردند .

چه بسیار ازراد مردان مشروطه خواه درزندانها و در زیر شکنجه مستبدین ودر میان سنك‌هاودرآتش بمباران قزاقان شهید شدند اماپرچم انقلاب‌هرگزسرنگون نشد .

ماامروز دربرابر آنهمه عظمت و شهامت وایمان سرتعظیم فرودمی‌آوریم وامیدواریم دردوران آرامش واستقراری که‌اکنون‌کشورمااز آن‌برخوردار است قدرت اخلاقی ونیروی‌ایمان پدران‌مادر آبادکردن‌وطن عزیز وبسط عدالت انقلابیون وتحکیم‌مبانی مشروطیت‌الهام بخش‌ما باشد .

مذاکرات بی‌نتیجه

کنفرانس وزیران امور خارجه شرق و غرب پس از هفته ها مذاکرات طولانی و بی ثمر امروز بجلسات خود پایان میدهد واعلامیه نهائی کنفرانس امشب صادر می شود.

وزیران امور خارجه چهار کشور بزرك جهان و نمایندگان دوآلمان شرقی و غربی دو ماه پیش در ژنو گرد آمدند تا راه حلی برای‌مسئله برلن که صلح و امنیت اروپا را بشدت تهدید میکرد پیدا کنند ولی بطوریکه دیدیم گفتگو های طولانی و خسته کننده کنفرانس‌با بن‌بست کامل‌روبرو شده و بدون آنکه کوچکترین پیشرفتی در راه حل بحران برلن بدست آوردپایان یافت.

کنفرانس ژنو با جنك بر سر « میز ها» آغاز شد و نزدیك بود در همان جلسه اول مذاکرات قطع شود ولی این مشکل سر انجام‌حل شد و مذاکرات در محیط خشك‌و خسته کننده آغاز شد. درمدت چندین هفته که گفتگو های‌شرق و غرب در ژنو ادامه داشت روسها طبق روش دیرین خود تمام‌پیشنهاد های غرب را در مورد حل مسئله برلن یکی پس‌از دیگری رد کردند و پیشنهاد های‌متقابلی که بکنفرانس دادند اصولا برای غرب قابل قبول نبود . با اینکه کنفرانس ژنو در کار خود کوچکترین‌موفقیتی بدست نیاورد ولی خوشبختانه‌جلسات آن هنگامی پایان می‌یابد که ابر های تیره از افق روابط شرق و غرب دور میشود ودرآینده نزدیکی بزرگترین حادثه تاریخی پس از جنك دوم جهانی در روابط شرق و غرب روی میدهد.

انتشار خبر مسافرت خروشچف بایالات متحده وبازدید پرزیدنت ایزنهاور از اتحاد جماهیر شوروی بقدری در محافل سیاسی جهان با اهمیت تلقی شده است که شکست کنفرانس ژنو را کاملا جبران میکند.

پرزیدنت ایزنهاور اکنون دست بابتکار و اقدام تهور آمیز و در عین حال قابل ستایشی زده است که ممکن است برای مدت مدیدی محیط‌بین‌المللی‌راازتشنجات کنونی نجات داده و پایه استواری برای صلح پایدار بنیان گذارد.

البته نمی توان گفت که تبادل نظر سران دو کشور در واشنگتن و مسکو تمام مشکلات و مسائل بغرنج کنونی را حل خواهد کرد ولی باحتمال قوی این دید وبازدید رهبران دو کشور نیرومند جهان زمینه را برای گفتگو های‌آینده شرق‌وغرب وشاید تشکیل کنفرانس سران عالی فراهم میسازد.

تا یکماه دیگر پرزیدنت ایزنهاور برای نخستین بار با مردی روبرو میشود که سرنوشت مردم کشور پهناور روسیه شوروی رادر دست دارد و این خود بزرگترین فرصتی است که رئیس جمهوری ایالات متحد میتواند بافکار و تمایلات واقعی نخست وزیر شوروی پی برده و سیاست ایالات متحده و دولت های غربی را در موردمسائل مهم بین المللی برای وی تشریح کند.

ظاهرا منظور روسها از رویه‌آشتی ناپذیری که در کنفرانس ژنوپیش گرفته بودند نیز این بود که زمینه را برای ملاقات رهبران دوکشور فراهم سازند زیرا اگر مذاکرات کنفرانس وزیران امور خارجه‌چهار کشور بزرك درمورد برلن به نتیجه میرسید کمتر احتمال میرفت که رئیس جمهوری ایالات متحده باین زودی خروشچف را به واشنگتن دعوت کند . ظاهرا موضوعی که بیشتر رئیس جمهوری امریکا را وادار بدعوت از نخست وزیرشوروی کرده است همانابن‌بست مذاکرات ژنو و تاثیر شکست آن در افکار عمومی بوده است و رئیس‌جمهوری با این عمل خواسته است ولو برای مدت کمی هم باشد جنك سردبین شرق و غرب را متوقف ساخته و زمینه را برای گفتگو های آینده فراهم سازد.

بعید نیست وزیران امور خارجه چهار کشور بزرك‌غربی هنگام‌افتتاح دوره اجلاسیه جدید مجمع‌عمومی سازمان ملل متحد از فرصت‌استفاده کرده و گفتگو های خود راپیرامون مسئله برلن دنبال کنند.

بهر حال قدر مسلم این است که تاپایان گفتگو های ایزنهاور و خروشچف روسها به هیچگونه اقدامی که ممکن است صلح‌جهان را مورد تهدید قراردهد دست نخواهند زد.

صبحها از هشت‌ونیم تا یازده ونیم مراجعه شود

دبستان بیژن مه‌داد

همه‌روزه ازهشت صبح‌تایك ساعت بعدازظهر نام‌نویسی میشود

پنجهزار تومان جایزه میدهد

به‌کسانیکه عباراتی مشکل اعم ازفارسی یاعربی بیاورند که کودکان شش ساله کلاس‌اول این‌دبستان نتوانند بخوانند‌این‌کودکان میتوانندشصت‌هزار بیت‌اشعارفردوسی را بدون غلط بنویسند تمنا دارم هموطنان عزیز تشریف بیاورند آزمایش فرمایند چنانچه ادعای‌ما صحت نداشت پنج‌هزارتومان جایزه خودرا دریافت فرمایند نشانی امیریه بین مهدیه و منیریه کوچه سهیلی آ-۱۶۲۶۸ بیژن‌مه‌داد

سازمان فرهنك نو خزائلی

دبستان ودبیرستان ملی دخترانه‌خزائلی

درمرداد ماه دانش آموزان سال چهارم طبیعی وهمچنین آنعده از دانش آموزان‌دبستان ودوره‌اول‌دبیرستان که‌درسال تحصیلی گذشته‌دراین موسسه تحصیل نمیکرده‌اند میتوانند روز های شنبه -دوشنبه -چهارشنبه ازساعت ۸الی ۱۱½ برای ثبت نام مراجعه نمایند .

وسیله ایاب و ذهاب برای دبستان و کودکستان در شهر وشمیران در اختیار است .

آدرس -خیابان شمیران بالای سه‌راه آموزشگاه سازمان فرهنك‌نو تلفن ۳۹۳۲۱ ۱-۳ آ-۱۵۴۶۲

ترك‌تریاك مرفین هروئین

با متد جدید در مدت کوتاه بدون خماری و عوارض خیابان ژاله آب سردار مقابل کوچه سیمین دکتر سعادت تلفن ۳۱۶۳۶ آ-۱۱۹۱۵ ۱-۵

دبیرستان. دبستان. کودکستان

فروزش

خیابان نواب . سالار ۱-۱۰ آ-۱۰۲۲۹

تذکر لازم

کلیه لوازم عکاسی و سینما را از نماینده مستقیم کارخانه ببهای ارزان خریداری فرمائید شرکت‌نیلا خیابان شاه نبش بهرامی ۱۱۱ تلفن ۶۹۰۳۷ ۱-۲۰

مرد نامتناهی

مالکیت دراسلام هرگز بسرمایه‌داری منجر نمی‌گردد این عنوان فصل دیگری است ازکتاب مرد نامتناهی علی‌بن‌ابیطالب تالیف حسن‌صدر فروش درابن‌سینا وتمام کتابفروشیهای معتبر

سپاسگزاری و معذرت

از دوستان و آشنایان وسروران عظام که‌در مصیبت جانگدازفوت برادر دانشمند وسرور بزرگوارم مرحوم شریف السلطنه بنی آدم چه کتبا وتلگرافا وچه باحضور خوددر مجالس ختم و هفته اظهار همدردی فرموده باعث‌تسلی قلب‌داغدارم شده‌اند سپاسگزاری نموده از خداوند متعال بقاء عمرو دوام‌محبت همگی‌را خواستارم و چنانچه بواسطه‌تالمات شدید روحی موفق بشرفیابی ودست بوسی نشوم طلب عفو وبخشش دارم. آ-۱۲۱۸۳ علی اصغر شیبانی

از دوستان و سروران معظم که بمناسبت درگذشت مادر عزیزمان اظهار ملاطفت و همدردی فرموده‌اند ازطرف خودو خانواده هائی که دراین مصیبت سهیم بوده‌اند صمیمانه تشکر کرده سلامت و بقای عمر همگی را ازخداوند متعال مسئلت مینمائیم.

آ-۱۲۱۹۱ دکتر ابوالحسن جلیلی - محمد حسن جلیلی

از بانوان و آقایان و دوستان عزیز خصوصا جناب آقای مهندس روحانی وسایر آقایان‌مهندسین که‌در مراسم تشییع و ختم و هفته جوان ناکام رسول صادقی شرکت فرموده‌اند بی‌اندازه سپاسگزار واز خداوند متعال‌عزت و خوشبختی‌ایشان را خواستاریم و چون بواسطه کسالت روحی مجبور بمسافرت بودیم ازشرفیابی و عرض‌تشکر حضوری پوزش می طلبیم.

ثریا صادقی -حسن صادقی - مهندس دیلمقانی - دکتر دیلمقانی- قمر تاج دیلمقانی - اعظم دیلمقانی -نادر صادقی -پروین صادقی

بدین وسیله ازعلمای اعلام وحجج اسلام واقوام ودوستان وآشنایان محترم و معظم که‌تفضلا درتشییع وترحیم نوجوان ناکامم قدم‌رنجه فرموده ویا تلگرافا وکتبا اظهار همدردی نموده‌اند کمال تشکر را داشته و هرگاه بعلت تالمات روحی در شرفیابی و عرض تشکر حضوری تاخیری روی دهد پوزش طلبیده طول‌عمر وتوفیق و سعادت همگی رااز خداوند متعال مسئلت مینمایم . محمد علی شالچی

از شهر ری

تشکر و اعتذار

بدین وسیله از ذوات و دوستان ارجمند و خویشاوندانی که در تشییع جنازه ومجلس ترحیم و هفته شادروان مرحومه ربابه خوئی دینبلی مادر عزیزم چه کتبا و چه حضورا همدردی فرموده تشکر و سپاسگزاری نموده و چنانچه در اثر تالمات روحی در شرفیابی و تشکر حضوری تاخیری شود امید عفو وپوزش دارم . منوچهر خوئی دینبلی آ-۱۶۳۵۶

خانواده های احمدیه - وارسته - پرویز- پورزند - گودرزی -علوی- شریفی .

بدینوسیله از بانوان و جنابان آقایان وزراء - سناتور ها -نمایندگان مجلس شورای ملی -اساتید دانشگاه - علماء - پزشکان - امراء و افسران ارتش - قضات ووکلای دادگستری - روزنامه نگاران - پیشه وران و بازرگانان و کلیه بستگان- دوستان و آشنایان وهمچنین از اهالی محترم شهرستان آمل و کلیه کسانی که بمناسبت درگذشت شادروان دکتر عبدالله احمدیه حضوراو یا بوسیله تلگراف- تلفن - نامه - مطبوعات و یابرگزاری مجالس یادبودابرازهمدردی فرموده‌اند صمیمانه تشکر میکنند و اگر بواسطه تالمات روحی تاخیری در شرفیابی روی دهد پوزش مطلبند . آ-۱۲۱۲۹

سپاسگذاری

از بانوان و آقایان دوستان و همکاران ارجمندی که بمناسبت درگذشت پدر عزیزمان شادروان دکتر عبداله احمدیه حضورا و یا بوسیله نامه- تلگراف و یامطبوعات ابراز همدردی فرموده‌اند صمیمانه سپاسگذاریم .

آ-۱۲۱۲۷ دکتر آذر احمدیه- دکتر نادر علوی

از دوستان گرامی که در مصیبت مرك پدر عزیزم شادروان دکتر عبداله احمدیه ابراز همدردی فرموده‌اند صمیمانه تشکر میکنم .

آ- ۱۲۱۲۵ سیروس احمدیه

تشکر و اعتذار

بدینوسیله از عموم سروران گرام دوستان و فامیل و آشنایانیکه در مراسم تشییع و یاشرکت در مجالس ختم و شب هفت شادروان مرحوم محمد اسلامی پدر عزیزم درسازی اظهار همدردی فرموده و یا بوسیله تلگراف و نامه موجب تسلی خاطر شده‌اند صمیمانه سپاسگزاری مینماید از اینکه بعلت تاثر و تالم روحی در شرفیابی و عرض امتنان حضوری توفیق حاصل نگردید معذرت میخواهم.

آ-۱۲۱۴۳ مهندس اسلامی

قابل توجه جناب آقای وزیر کشور

چون مراسم تدفین و برگزاری مجالس ترحیم مرحوم حسن عمرانی کارمند شهرداری شهر ری که در شب ۱۱ر۵ر۳۸ بطورناگهانی در اثر سکته قلبی بدرود حیات گفته دراثر مساعی آقای اصغر نراقی شهردار محترم شهر ری بانهایت سهولت و آبرومندی انجام شده و این اقدام نیك ایشان باعث‌تسکین آلام و سرافرازی بازماندگان آن مرحوم گردیده لذا استدعا داریم جناب آقای وزیر کشور نسبت باین گونه افراد لایق و خیرخواه منجمله آقای نراقی شهردار محترم شهر ری که از هیچگونه کمك و مساعدت نسبت بکارمندان دریغ نمیورزند توجه خاصی مبذول فرموده و موجبات تشویق آنانرا فراهم آورند .

از طرف بازماندگان مرحوم حسن عمرانی ساکنین خیابان بهار کوچه عمرانی - عبدالمحمد عمرانی

بدینوسیله باستحضار خویشاوندان ودوستان محترم میرساند که شب هفت [illegible]مه بانو شوکت اعتماد درروز ۱۶ ماه جاری ازساعت چهارونیم تاشش ونیم بعداز ظهر در امامزاده عبداله مقبره خلد آشیان نظام السلطنه برگزار خواهد بود .

علی اصغر اعتماد- غلامرضا اعتماد- حاجی یوسف اصغری- برادران زمردی- سرهنك محمد فروتن- سید جواد علوی- جعفر غفوری- هوشنك رصدی- دکترشفیع شاهید- محمد باقر مرتضوی- معین انصاری- علی اصغر ایل بگیان- خلیل اعتماد- رسول اصغریان - پرویز اصغریان- داغستانی- حسین شرافت- دکتر عمید زاده - اکبر عمید زاده - داود تقی زاده - نیکتاش- غضنفری - عبدالاحد اعتماد آ-۱۲۱۴۹

بمناسبت چهلمین روزدرگذشت شادروان حسن‌ذروانپور مجلس تذکری ازساعت ۶تا۸ بعداز ظهر روز پنجشنبه ۱۴ ماه جاری درمنزل جواد فرهمند شیرازی واقع درخیابان ژاله آب سردار کوچه وقار منعقد میباشد متمنی است با شرکت خودروح آنمرحوم راشاد فرمائید .

آ-۱۲۱۲۱ جواد فرهمند شیرازی

بمناسبت شب هفتم درگذشت شادروان بانو زیبنده مهران همسر مرحوم حسن رفاهی‌مهران (حاج‌معتضدالدوله) مجلس تذکری درروز پنجشنبه چهاردهم مردادماه جاری از ساعت پنج الی هفت بعداز ظهر درآرامگاه خانوادگی واقع‌در باغچه علیجان ضلع جنوب شرقی صحن مطهر حضرت عبدالعظیم برگزار خواهد بود .

آ-۱۲۲۰۳ خانواده مهران

بانهایت تاسف وتاثر فوت شادروان علی عظیم پور راباستحضار کلیه اقوام ودوستان میرساند مجلس ختم مردانه پنجشنبه ۱۴ مرداد ازساعت ۴تا۶ بعداز ظهر در مسجد فخرالدوله (دروازه شمیران) ومجلس ختم زنانه همانروز درمنزل شخصی واقع درخیابان صفی علیشاه پلاك ۱۸۴ منعقد خواهد بود .

عباس عظیم پور- غلامحسین عظیم پور- افتخارالملوك مالك معظم- مهین عظیم پور- اسفندیار عظیم پور- ایران عظیم پور- شهین عظیم پور- علیرضا عظیم پور- صغری عظیم پور- معصومه عظیم پور- فاطمه عظیم پور- نصرت‌اله مالك معظم- نصراله مالك معظم- دکتر محمد سیروس- ایرج شهمیری- فتح اله مالك معظم- محمد پازند- هوشنك عظیم پور آ-۱۲۱۳۳

بخانواده محترم عظیم پور وعموم بازماندگان آنمرحوم مصیبت وارده راتسلیت میدهیم .

بمناسبت هفتمین روزدرگذشت مرحومه مغفوره بانو موچول نعیما والده ماجده تیمسار سرلشگر مقبلی روز پنجشنبه ۱۴ مرداد ماه ازساعت پنج ونیم تاهفت ونیم بعد ازظهر مجلس‌تذکری‌درمزارآنمرحومه واقع‌درامامزاده عبداله برپاخواهد بودالبته خویشاوندان ودوستان باتشریف فرمائی خود روح آن مرحومه راشاد خواهند فرمود .

آ-۱۲۲۴۵ سرهنك نعیما

بدینوسیله فوت پدر گرامیم آقای میرمختار رضاپرست راباطلاع بستگان ودوستان رسانیده مجلس ختم مردانه روز جمعه ۱۵ مرداد ازساعت ۸الی۱۱ صبح‌درمسجد مرحوم آیة اله لواسانی واقع درکوچه میرزا محمود وزیر و ختم زنانه ازساعت ۴ تا۶ بعداز ظهر همانروز درمنزل شخصی آن مرحوم واقع درکوچه میرزا محمود وزیرکوچه لالی برقرار خواهد بود .

آ-۱۲۲۳۹ خانواده رضا پرست

بعموم بازماندگان آن مرحوم تسلیت میدهیم .

باکمال تاسف فوت ناگهانی مرحوم علی حسین جلالی برادر حسین جلالی رادرآذربایجان‌باطلاع بستگان ودوستان میرساند مجلس ترحیم روز ۵ شنبه ۱۴ مردادماه از ساعت چهار ونیم تاشش ونیم بعداز ظهر درمسجد ارك بازار منعقد خواهد بود .

حسین جلالی- محمد حسین جلالی- میرزا فرج اله جلالی- عوض معصوم زاده آ-۱۲۲۳۵

بعموم بازماندگان آنمرحومه تسلیت میدهیم .

بقیه آگهیهای ترحیم و تسلیت درصفحه ۱۷

مجالس سوگواری

ادامه مجلس سوگواری درمسجد جامع نارمك

بمنظور حفظ شعائر مذهبی وعرض ادب به پیشگاه مقدس حضرت سیدالشهداء علیه السلام مجلس سوگواری ازشب جمعه اول ماه صفر مطابق پانزدهم مردادماه تاده شب ازساعت هشت ونیم الی ده ونیم درمسجد جامع‌نارمك منعقد وواعظ شهیر ودانشمند محترم جناب آقای فلسفی دامة برکاتهم ازساعت نه ونیم الی ده ونیم مستفیض میفرمایند امیدوار است ذوات محترم وعلاقمندان به خاندان اطهار خصوصا ساکنین محترم نارمك ازشرکت دراین‌مجلس خودداری نفرمایند . موسسه اسلامی‌نارمك

نشانی - نارمك خیابان سمنگان مسجد جامع نارمك آ-۱۲۰۳۷ ۱-۳

مجلس سوگواری اباعبداله الحسین

از تاریخ لیله یکم صفر المظفر مجلس سوگواری اباعبداله الحسین ازساعت شش الی ۱۰ بعداز ظهر در خیابان سوادکوه (خیابان بیمارستان هزار تختخوابی)چهار راه امیر اکرم تشکیل خواهد شد ازعموم مسلمانان وهیئت های محلی‌دعوت‌میشودکه درمجلس مذکورحضوربهمرسانده وازبیانات وسخنرانیهای جناب آقای فلسفی واعظ شهیرو جناب آقای شیخ مهدی واعظی کاشانی بهره مند گردیده که بی اجر نمیباشد .

هیئت عزاداران حسینی کوی بیمارستان پهلوی

مجلس روضه سنواتی

درمنزل جناب آقای آیةاله زاده مجتهد مازندرانی در خیابان ری کوچه آبشار غربی ازشب اول ماه صفر تا ده شب منعقد میباشد . آ-۱۲۱۶۷

دانشمندان محترم آقایان وحید واسلامی ازروز جمعه اول ماه صفر درمسجد نوواقع‌درچهارراه قلعه وزیرمستمعین محترم را مستفیض میفرمایند .

بانهایت تاسف درگذشت شادروان سروان خلبان سیامك جهان بینی راکه درراه انجام وظیفه شهیدشده‌است ازطرف خود وکلیه افسران ودرجه داران نیروی هوائی‌به خانواده محترم جهان بینی تسلیت گفته وبقا وسلامتی و توفیق آن فامیل محترم رادرراه خدمت وفداکاری به میهن عزیز ازخداوند متعال خواستار است .

مجلس ختم آن فقید سعید ازساعت ۱۰تا۱۲ صبح‌شنبه ۱۶ مرداد ماه ۳۸ درمسجد مجد منعقد خواهد بود .

آ-۱۲۲۱۷ فرمانده نیروی هوائی- سرتیپ خاتمی

بانهایت تاسف وتاثرفوت نابهنگام سروان هوائی سیامك جهان بینی راکه دراثر سانحه هوائی بدرجه شهادت نائل گردیده است باطلاع بستگان ودوستان میرساندمجلس ختم آن مرحوم ازساعت ۱۰ الی ۱۲ روزشنبه شانزدهم‌مرداد ماه درمسجد مجد منعقد خواهد بود .

خانواده های جهان بینی- کاشفی- جهانبانی- پورسیف- یزدانمهر- شمس ملك آراء - معینی- کیکاوسی- رهبر- کیمیا- حمزوی- جهانسوزی آ-۱۲۱۳۹

این حادثه ناگوار رابه خانواده های محترم بویژه بازماندگان آنمرحوم تسلیت میدهیم .

مجلس سوگواری هفته مادر گراممان روز پنجشنبه ۱۴ مردادماه مطابق ۳۰ محرم ازساعت چهارونیم بعداز ظهر در صحن حضرت معصومه (ع) برقرار خواهد بود .

آ-۱۱۸۹۵ خانواده محمود خانی

آگهیهای تسلیت

درگذشت سرکار سرهنك دفتری

موجب نهایت تاسف اینجانب گردید- مراتب همدردی خودرا بعموم فامیل بویژه خانواده آنمرحوم اعلام وصمیمانه تسلیت عرض مینمایم .

آ-۱۶۳۲۴ نیروی دریائی جنوب- مصطفی توبچی

افسران ودرجه داران وافزارمندان وافراد تیپ شکاری درگذشت شادروان سروان خلبان سیامك جهانبینی رابه بازماندگان آنمرحوم تسلیت عرض نموده وبقاء وسلامتی آنان رااز خداوند متعال خواستاریم .

فرمانده تیپ شکاری- سرهنك ستادنصراله شاهرخی

آقای دکتر طیب مصیبت وارده رابه شما وخانواده محترم تسلیت عرض میکنم . دکترسیروس نادری

باکمال تاسف فوت نابهنگام دوشیزه شهرزادکوشانفر رابه فامیل محترم کوشانفر خصوصا جناب آقای مهدی کوشانفر تسلیت عرض‌نموده بقاء وسلامت آنجناب رااز درگاه احدیت خواستاریم .

رئیس اتحادیه صنف چوبفروش- محمد علی‌محب‌خسروی

بی داغ نیست لاله باغ بشر همی

جناب آقای پرویز جهان بینی مدیر عامل محبوب سازمان اتحادیه شهرداریها

باقلبی آکنده ازتاثر ضایعه جانگداز برادر عزیزتان شادروان سروان سیامك جهانبینی رابجنابعالی وخانواده محترم جهان بینی صمیمانه تسلیت عرض مینماید .

ازطرف کارمندان سازمان اتحادیه شهرداریها

آ-۱۲۱۴۵ انوشیروان صدر

باکمال تاسف مصیبت وارده رابخانواده مهران بخصوص جنابان آقایان محمد مهران- دکتر محمود مهران- احمد مهران ومجید مهران تسلیت عرض نموده بقاء عمر آن‌فامیل محترم رااز درگاه خدای بزرك خواستاریم .

سرهنك دکتر مبینی- سرهنك ستاد معین زاده

جناب آقای کوشانفر

بانهایت تاثرمصیبت وارده رابجنابعالی وخاندان جلیل تسلیت عرض نموده بقای عمر وعزت وسلامتی آن جناب‌را ازخداوند متعال مسئلت مینمایم .

آ-۱۲۱۳۷ حاجی محمد حسن رزازان

آقای جمشید صادقپور وبانو وخانواده محترم عندلیبی درغم شماسهیم بوده مصیبت وارده راتسلیت میگویم .

آ-۱۲۱۶۹ مهندس مصطفی کام فر

مصیبت وارده رابه خانواده محترم احمدیه بخصوص آقای سیروس احمدیه تسلیت میگوئیم .

آ-۱۲۱۶۱ پوررضا- اوصیاء - نرسیسیان

شکاف در صف کمونیست‌های عراق

عده‌ای از آنها طرفدار همکاری با قاسم وگروهی دیگر معتقد به واژگون‌کردن رژیم او هستند

بیروت ـ گزارش های رسیده از عراق حاکی است که بعضی از رهبران حزب کمونیست این‌کشور از پکن و بعضی از مسکو دستور میگیرند و این‌دوگروه بایکدیگر رقابت و مخالفت دارند و برای هم کارشکنی میکنند.

در عراق شورویها ظاهرا طرفدار اعمال سیاست ملایمی هستند آنها میخواهند حزب کمونیست «محترم» باشد آنها میدانند نخواهندتوانست سریعا بر عراق مسلط شوند .ولی امیدوارند چنین روشی وضع آنها را در کلیه کشور های عرب مستحکم سازد . اما کمونیستهای چین طرفدار اعمال سیاست قدرت میباشند آنها میخواهند نبردنهائی را هرچه زودتر آغاز نمایند وعراق راسریعا به یك کشور کمونیستی تبدیل نمایند بهمین سبب ایجاد اغتشاش و بی نظمی‌و مبارزه « بی امان » علیه عناصر ارتجاعی را توصیه و تشویق مینمایند.

اخبار رسیده از بغداد حاکی است که فعلا سیاست شورویها ظاهرا از طرف عناصر کمونیست تعقیب میشود . اعلامیه اخیر دفتر سیاسی کمیته مرکزی حزب کمونیست عراق و « انتقاد از خود» توسط حزب کمونیست‌نشانه غلبه سیاست روسهاست . بیانیه مذکور وفاداری حزب رابه انقلاب عراق و جمهوری آن تاکید می نماید.

مسکو چندماه‌قبل کمونیست های عراق را از ماجراجوئی و فرصت طلبی برحذر داشته بود مسکومی دانست روی کار آمدن کمونیستها در عراق‌مخالفین سر سخت‌کمونیسم را در سراسر خاور میانه براوضاع مسلط و به‌مبارزه وامیدارد.

روسها همکاری با عبدالکریم‌قاسم ودرصورت امکان شرکت درکابینه او و دست آخر ایجادیك حکومت « جبهه مردم »را توصیه میکنند . برای رسیدن به این هدف‌سرخها میبایست بوسیله « نیروی مقاومت خلق» و پاره‌ای مواقع به تروریسم و ایجاد ناراحتی مبادرت نمایند . گرچه بنظر میرسید طرفداران شوروی در دفتر سیاسی حزب کمونیست تسلط دارند ولی شورش اخیر کرکوك نشان داد که نظریه چین کمونیست هنوز بر روح افراد حزبی غالب است . در کرکوك‌ایجاد ناراحتی و تروریسم معمولی به چشم نمیخورد بلکه یکنوع آشوب همه جانبه و تجاسر علنی روی داد که درست آن چیزی‌است که‌کمونیست های چین تجویز میکنند.

اخبار موثق حاکی‌است که‌طرح اجرای آشوبهای مشابه در بسیاری ازشهرهای عراق ریخته شده‌بود تا طبق فرضیه چینیها حکومت را به کمونیست بسپارد .با آغاز اغتشاش وقتل عام کرکوك درواقع چینیهادست بکار شده‌بودند ودیگر دفترسیاسی حزب کمونیست عراق تنها تماشاگر بود.

حزب کمونیست عراق نمیتوانست کاری صورت دهد .

چینیها میگویند چون حزب کمونیست عراق نشان‌داده است که میخواهد قدرت رابدست بگیرد هر نوع تساهل وسیاست مسالمت جویانه منجر به‌شکست آن‌خواهد شد ودر سراسر کشورهای آسیائی که‌شاهد این جریان می‌باشند کمونیسم عقب نشینی خواهدکرد لذابرای کمونیستهای عراق سرنگون ساختن هرچه زودتر قاسم ضروری است ودرغیر اینصورت بدست خود حکم مرك خویش راامضاء کرده‌اند .

اماگر نظروسها غلبه نماید مدتها شاید سالها کمونیست‌ها با قاسم همکاری کنند واز او پیروی نمایند .

انعقاد قرارداد

یك هیئت فرهنگی عراق اینك در بودابست پایتخت مجارستان بسر میبرد .

رادیو بغداد ضمن پخش خبرفوق تائید نمود که‌هیئت مزبور بامقامات فرهنگی مجارستان‌جهت‌انعقاد یك‌قرار داد فرهنگی مشغول مذاکره است .

ضمنا خبرگزاری چك‌اسلواکی اطلاع‌داد که‌یك موافقتنامه همکاری و مبادله بین‌اداره رادیو تلویزیون چك‌اسلواکی وعراق بامضاء رسید .

اختلاف نظر

سرهنك عباس فاضل المهداوی رئیس دادگاه خلق عراق تفسیری غیراز آنچه که‌نخست‌وزیر عراق درمورد حوادث کرکوك بیان داشته است بیان نمود. عبدالکریم قاسم مسئولیت این‌حوادث رابگردن عناصر افراطی چپ‌انداخته بود ولی عباس فاضل المهداوی طی جلسه دیروز دردادگاه خلق عراق گفت « حوادث کرکوك » راملیون‌متعصب بوجود آورده‌اند ومن یك باردیگر تائید می‌کنم که‌امپریالیسم دربشت‌این حوادث دقت بارقرار داشت .

امپریالیسم باآتش بازی کرد ولی باقباهی وخجالت روبرو گشت.مهداوی سپس جمهوری متحد عربی رابشدت مورد انتقاد قرارداده وآنرا متهم بداشتن تمایلات امپریالیستی نمود .

محکومیت

بموجب‌قانونیکه هفته اخیر درمورد منع‌حمل اسلحه دربغداد انتشار یافت دادگاه نظامی فوق‌العاده چهار نفر عراقی رابه‌یك تاشش مامزندان بجرم حمل اسلحه محکوم کرد .

رادیو بغداد تائید نمود که‌رای‌دادگاه فورا بمورد اجرا گذاشته شد .

آسوشیتدپرس ـ خبرگزاری فرانسه

صدمین سال فوران نفت درآمریکا

لندن ـ خبرگزاری فرانسه ـ بمناسبت یکصدمین سال فوران نفت د رپنسلوانیای آمریکا در لندن کتابی‌درموردتاریخچه «طلای سیاه» منتشر خواهدشد . در ۲۷اوت ۱۸۵۹ برای اولین بار ازچاهی که در پتوسویل(پنسلوانیا) حفر شده بود نفت فوران کرد . در ۱۸۹۰ مصرف نفت ده میلیون تن بود . در ۱۹۳۸ به ۲۸۰ میلیون و در سال ۱۹۵۸ ـ ۹۳۵میلیون تن رسید .

امروز کشتی های یکصد هزار تنی در اقیانوس ها نفت حمل میکنند وصنعت نفت اهمیت زیادی‌پیدا کرده و مواد زیادی از نفت تهیه میشود . دفتر اطلاعات نفتی لندن بدین مناسبت تاریخچه صنعت و پیدایش نفت را بطور کامل منتشر میکند .

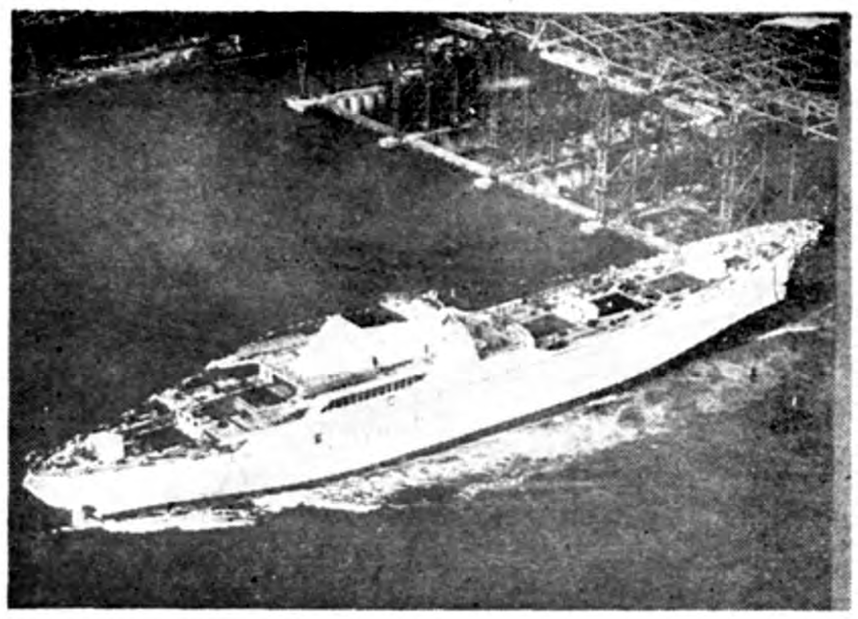

اولین کشتی اتمی آمریکا بنام «ساوانا» هفته گذشته به‌آب انداخته شد. این کشتی ۸هزار تن ظرفیت دارد واولین کشتی اتمی غیرنظامی آمریکا ست.

کاهش ذخایر طلای آمریکا

نیویورك ـ آسوشیتد پرس ـ ذخایر طلای امریکا رو به کاهش می رود .در نیمه اول سال جاری معادل ۸۳۷ میلیون دلار از میزان ذخیره طلا کاسته شد که ۳۴۴ میلیون دلار آن طبق گزارش فدرال بانك امریکا به صندوق بین‌المللی پول پرداخت شده است .سال گذشته ۲٫۲۷۵ میلیون دلار از این ذخایر کاسته شده بود .مجموع کاهش سال جاری‌را تا ۱۵۰۰ میلیون دلار تخمین میزنند .

مقامات بانکی امریکا معتقدند این کاهش نشانه تضعیف دلار نیست ممکن است این کاهش ذخیره طلابه تجدید نظر در برنامه کمکهای خارجی وسرمایه گزاری در ماوراء دریاها منجر شود .

متخصصین اقتصاد امریکا معتقدند علی‌رغم این کاهش ذخیره طلای امریکا آنچنان عظیم است که میتواند موقعیت دلار را بعنوان معتبرترین پول دنیا حفظ نماید زیرا هنوز هم معادل ۹ هزار میلیون دلار طلای‌ماوراء دریاها در امریکا وجود دارد .

کنفرانس‌ژنو امروز پایان می یابد

مذاکرات آیزنهاور و خروشچف سرنوشت مذاکرات وزرای خارجه‌رامعین‌خواهدساخت

ژنو ـ خبرگزاری فرانسه ـ کنفرانس وزرای امور خارجه شرق وغرب امروز خاتمه خواهد یافت درجلسه امروز چهار وزیر امور خارجه کشورهای بزرك ونمایندگان دوآلمان شرقی و غربی بیانات مفصلی ایراد میکنند و سپس اعلامیه نهائی منتشرخواهد شد.

دیروز سه‌وزیر امور خارجه‌امریکا ـ انگلستان وفرانسه بمحل اقامت اندره گرومیکو وزیر امور خارجه شوروی رفته وجهت تهیه اعلامیه نهائی مدتی گفتگو کردند وپس‌از بحث زیاد بالاخره درمورد متن آن بین چهار وزیر امور خارجه توافق نهائی‌حاصل شد.

تشکیل مجدد

وزرای امور خارجه پس‌از پایان جلسه امروزبدون ذکر تاریخ ویا محل انعقاد کنفرانس آینده از هم جداخواهند شدوروزپنجشنبه گرومیکو ژنورا بسوی مسکو ترك میکند.

گفته میشود باحتمال قوی وزرای امور خارجه لغت معلق رادراعلامیه ۲۰۰کلمه‌ای خود بکار خواهند برد نه‌لغت «پایان کار کنفرانس»را . ناظرین امور سیاسی معتقدندوزرای امور خارجه موافقتند که کنفرانس مدتی بعد مجددا شروع‌شود.

بعضی از مطلعین خاطرنشان ساختند که‌احتمال دارد درپانزدهم سپتامبر که وزرای امور خارجه شرق وغرب در مجمع عمومی سالیانه سازمان ملل متحد یکدیگر را خواهند دید مذاکرات ژنورا درآنجا دنبال‌کنند. ولی بهرحال ملاقات آیزنهاور و خروشچف دراینمورد اثرزیادی دارد وباحتمال قوی سرنوشت ـ کنفرانس ژنورا معین خواهد ساخت.

وزرای خارجه نیز تامعلوم شدن نتیجه این مذاکرات تشکیل جلسه نخواهد داد.

کنفرانس‌سران‌غرب تشکیل میشود

پرزیدنت آیزنهاور دراواخر این ماه به لندن مسافرت خواهد کرد

واشنگتن ـ از کاخ سفید اعلام شد که پرزیدنت آیزنهاور در آخرین هفته ماه اوت به اروپا سفر میکند تا با رهبران کشور های بریتانیا و فرانسه و آلمان غربی ملاقات و درباره سفر آینده خود به شوروی و مسافرت خروشچف‌با آنها مذاکره نماید .

در پاریس گفته میشود که روز۲۷ اوت بهترین تاریخی‌است که‌آیزنهاور میتواند دوگل را ملاقات کند.

مشاوره

مشاوره بین لندن و واشنگتن برای تعیین تاریخ دقیق مسافرت‌پرزیدنت آیزنهاور به انگلستان‌شروع گردیده است . سخنگوی وزارتخارجه انگلستان گفت تاریخ دقیق‌مسافرت پرزیدنت آیزنهاور به لندن هنوز معین نگردیده است در موردتشکیل کنفرانس سران غرب ضمن‌مسافرت آیزنهاور احتمال تشکیل چین کنفرانسی میرود . اما از طرف‌دیگر در پاریس گفته میشود که‌تشکیل کنفرانس سران غرب قبل ازملاقات آیزنهاور با خروشچف بعید بنظر میرسد زیرا این تصور را بوجود خواهد آورد که آیزنهاور بعنوان سخنگوی غرب با نخست وزیر شوروی مذاکره مینماید . درحالیکه آیزنهاور قبلا اعلام کرد فقط بنام دولت و ملت امریکا با خروشچف صحبت خواهد کرد .

اصلاح روابط

هنوز محل ملاقات آیزنهاورودائر بین تعیین نشده است .

محافل دیپلماتیك آلمان احتمال میدهند که ملاقات آیزنهاور ـ ادنائر در لندن صورت گیرد تا ضمنا آدنائر با مکمیلان نیزملاقات کند .قبلا از ادنائر یك دعوت‌رسمی برای سفر به لندن بعمل آمده‌است. ظاهرا خودادنائر نیز به اصلاح‌روابط آلمان و انگلیس که از زمان سفر مکمیلان به مسکو تیره شده‌علاقمند میباشد .

دعوت ناتو

دولت امریکا دیروز ازپانزده‌کشور ناتو دعوت نمود تا جلسه فوق‌العاده‌ای جهت بررسی نتایج تعطیل کنفرانس ژنو و ملاقاتهای آینده خروشچف آیزنهاور تشکیل دهد .

این جلسه فردا تشکیل میشود تا گزارش نماینده آمریکا «راندلف‌بورکس» را در این مورد بشنود .

نیکسن امروز بامریکا باز میگردد

از آیزنهاور برای مسافرت به‌لهستان دعوت خواهد شد

ورشو ـ آسوشیتدپرس ـ دیروز نیکسون معاون رئیس جمهوری امریکا از محل اعدام دسته جمعی یهودیان که درطی جنك دوم‌جهانی توسط آلمانها در ورشو صورت گرفت دیدن نمود وطی اظهارات‌خود آرزو کرد که تبعیضات نژادی‌ازبین برود وجنك دیگری واقع نشود .

نیکسون گفت همچنانکه ما پیش میرویم امیدواریم که دوران صلح وحسن نیت باوجود اختلاف عقاید سیاسی فرا رسد . ما باید علیه تبعیض و تنفر نژادی متحدا اقدام نمائیم نازیها در طی جنك دوم جهانی قربانیان خود را شبها به نقطه ای واقع در ۱۶ کیلومتری شمال‌ورشو برده وآنها را ردیف کرده و به مسلسل میبستند و سپس جنازه ها را رویهم در گودالی ریخته و دفن میکردند .

مسافرت آیزنهاور

وقتی خبر مسافرت آیزنهاور و خروشچف در جراید لهستان‌انتشار یافت در محافل سیاسی ورشو این سئوال پیش آمد که آیزنهاور چه وقت به ورشو مسافرت خواهدکرد. شایع بود که زاودسکی رئیس جمهوری لهستان بزودی ازپرزیدنت آیزنهاور دعوت خواهد کرد که باتفاق نیکسون به لهستان‌مسافرت نماید .

زاودسکی در مجلس ضیافتی که بافتخار نیکسون داده بود گفت آیزنهاور در پایان جنك دوم جهانی از ورشو دیدن نمود ولی از آنوقت تاکنون عمران زیادی درشهر شده است .

نیکسون گفت من امیدوارم که آیزنهاور این جا بیاید و تجدید ساختمانهای ورشو را به بیند احتمال میرود که از آیزنهاور برای‌مسافرت به لهستان ضمن مسافرت به‌مسکو دعوت شود .

زنده باد آمریکا

دیروز ضمن بازدید نیکسون از دانشگاه ورشو نیز ۱۵۰۰ دانشجو با فریاد های زنده بادامریکاوریختن دسته های گل مقدم نیکسون را بگرمی پذیرفتند . دانشجویان لهستانی درسالهای گذشته نیروی متشکلی علیه تضییقات رژیم پلیسی تشکیل داده بودند در تمام طول‌راه که نیکسون حرکت میکرد مردم ابراز احساسات شدیدی کرده و دسته های گل در جلوی ماشین و داخل آن میریختند .

کلین سخنگوی نیکسون گفت معاون‌رئیس جمهوری امریکا ازسفر خود به‌لهستان فوق‌العاده راضی‌است.

نیکسون درضیافت شام‌دیشب از مهمان نوازی ملت‌لهستان اظهارامتنان نمود و گفت امیدوارم این‌مسافرت‌سبب تحکیم رشته‌های مودت بین دوملت لهستان وامریکا شده‌وهمکاری ما را برای‌استقرار صلح وعدالت ودوستی‌در سرتاسر جهان بیشتر نماید .

من ازقربانگاه یهودیان و جنگل بالمیری دیدن نمودم واین صحنه ها مرا بیاد مصائب جنك‌انداخت .

نیکسون از کلیسای معروف‌ورشو که‌کاردینال ویزینسکی رهبر ضد کمونیست لهستان درآنجامی‌باشددیدن نمود ولی‌هنگام بازدید نیکسون کار دینال ویزینسکی برای استراحت‌بخارج ازورشو رفته بود .

سانسور اخبار

کلیه دستگاههای فرستنده‌امریکا اخبار مربوط به‌استقبال بی‌نظیر از نیکسون‌را درلهستان برای مردم اروپای شرقی منتشر میکنند ولی ایستگاههای فرستنده‌این کشور ها ومطبوعات آنان ازانتشار اخبار مسافرت نیکسون و استقبال گرمی که‌ازوی بعمل آمده خودداری کردند تنها یك روزنامه کمونیستی وین‌خبر کوچکی دراین‌باره منتشر کرد درحالیکه روزنامه‌های اطریش صفحات اول خودرابدرج اخبار مربوط به‌نیکسون اختصاص دادند . درآلمان شرقی فقط امروز خبر مربوط به‌مسافرت نیکسون درمطبوعات ظاهر شد .

بازگشت

ورشو ـ آسوشیتدپرس ـامروز نیکسون معاون‌رئیس جمهوری امریکا باهواپیما عازم امریکا میشود هواپیمای حامل ۷۰ نفرخبرنگاران و همراهان نیکسون نیمساعت زودتر فرودگاه‌نظامی ورشوراترك خواهدنمود .

مژده بکسانیکه خوردن میوه خام برای آنها مضر است

دستگاه جدید الاختراع لین‌شیف در عین حال که آب میوه را مانند دستگاههای معمولی میگیرد آنرا بوسیله بخارآب‌پخته وبدون مخلوط کردن باآب مانند کمپوت درقسمت زیرین دستگاه تحویل شما میدهد بااین دستگاه می‌توان‌کلیه شربت ها وکمپوتهارا بصورت مایع تهیه نمود .

مرکز فروش ـ خیابان شاه چهار راه بهرامی ـ نمایشگاه سابق برلینا و یا سوپر مارکت «کافه شهرداری» تلفن ۴۲۴۳۴

۱ـ۳ آ ـ ۱۵۷۸۴

تبلیغاتی آ.ا

فیلم هاف Hauff 1870

قابل توجه عکاسان‌محترم

بافیلم هاف عکس بگیرید زیرا فیلم هاف احتیاج برتوش‌ندارد. نماینده انحصاری و فروشگاه فتومترویل. ازشهرستانها نماینده فعال میپذیریم.

ملکه زیبائی یوگسلاوی

بلگراد ـ رویتر ـ یك دوشیزه هیجده ساله‌موطلائی بنام «رومان میلیوتین»بعنوان‌ملکه‌زیبائی‌یوگسلاوی‌انتخاب‌شد وی‌دانشجوی دانشگاه است . این نخستین انتخابات ملکه زیبائی است که‌پس‌از جنك دوم دریوگسلاوی انجام میشود. زیرا رژیم تیتو انتخاب ملکه زیبائی رااز رسوم«سرمایه‌داری» اعلام نموده بود .

از فردا صبح در

سینما پلازا

بزرگترین فیلم پلیسی و جنائی که نظیر آنرا کمتر دیده‌اید

ساعت وحشتناك

دوبله بزبان فارسی ـ ویستاویژن ـ برنده‌جایزه اسکار

باشرکت : کارل‌اوهمات ـ تام‌تریون ـ جودی‌لاورنس

شروع : ۱۰ر۳۰صبح ـ ۳ ـ ۵ ـ ۷ و۹ بعدازظهر

نمایش فیلم مردی از الموت باشرکت : گلن‌فورد

ادامه دارد درسینما متروپل

برنامه آینده: فیلم تمام‌رنگی ـ ویستاویژن و دوبله بزبان فارسی

بنام شجاع ولگرد

کمکهای اقتصادی ونظامی امریکابپاکستان

ژنرال ایوبخان سیاست خود رامبنی برطرفداری از غرب تغییر نخواهد داد

چند روز پیش متن اظهارات ژنرال ایوبخان رئیس جمهور پاکستان را به روزنامه «لوموند» چاپ کردیم. ایوب خان در این مصاحبه گفته بود که آمریکا به کشورهای بیطرف بیشتر کمك میکند. اینك نظر مقامات واشنگتن را ملاحظه می‌فرمائید.

واشنگتن ـ یونایتدپرس ـ مقامات رسمی امریکا دیروز اظهار داشتند که بنظر آنها سرلشکر ایوب خان رئیس جمهوری پاکستان سیاست خارجی خود را مبنی بر هواداری غرب، تغییر نخواهد داد و ازروسها کمك نخواهد گرفت. اخیراسرلشکر ایوبخان گفته بود اگر امریکا کمك اقتصادی و نظامی خود را به پاکستان نیافزایدوی ازاردوگاه مقابل کمك خواهد خواست. مقامات وزارت خارجه امریکا میگویند از کراچی در اطراف این موضوع توضیح خواسته‌اند. سرلشکرایوبخان مطلب فوق را در مصاحبه با مخبر روزنامه فرانسوی «لوموند» بیان کرده بود وجراید کراچی نیزآنرا نقل کرده بودند.

چون امسال کنگره کمکهای خارجی مالی و نظامی امریکا را محدود کرده از سهم پاکستان نیز کاسته شده است از اینرو سرلشکر ایوب خان از وضع کمك خارجی امریکا انتقاد نموده است.

کمك فراوان

در کنگره امریکا گفته شده بود که پاکستان سال گذشته به استثناء سه یا چهار کشور از کلیه کشور های دیگر بیشتر کمك مالی ونظامی دریافت نموده است. البته بعضی‌از نمایندگان کنگره از زیادی کمك نظامی به پاکستان انتقاد کردندولی مقامات دولتی از برنامه کمك به پاکستان دفاع نمودند.

گمان میرود ایوب خان مانندبعضی پاکستانیهای دیگر انتقادات کنگره را ناشی از نظریات مقامات رسمی امریکا میداند. کمك خارجی امریکا به پاکستان درسال مالی که سیم‌ماه ژوئن گذشته ختم شد اعم ازقرضه وکمکهای بلاعوض معادل کلیه وجوهی بوده که پاکستان ازمالیات دهندگان خود بدست آورده است. البته چنین کمکی را در امریکا ناچیز تلقی نمیکنند.

مقامات رسمی میگویند معدل کمك سالیانه امریکا به هندوستان درسه سال گذشته از چهارصد میلیون دلار بیشتر نیست وحال آنکه هند چهار برابر پاکستان جمعیت دارد. علی رغم فشار گروهی‌ازنمایندگان کنگره امریکا برای افزایش کمك به هندوستان نسبت این کمك به مجموع کمکهای خارجی افزوده نشده است.

طبق احتیاجات

مقامات رسمی امریکا در پاسخ اعتراضات پاکستان میگویند امریکا میزان کمك خارجی را طبق‌احتیاجات کشور های خارجی تعیین میکنند نه برای خرید دوست وبعنوان‌پاداش به متفقین خود. پاکستان بخاطر منافع و امنیت خود با دمکراسی های غرب پیمان نظامی امضاء کرده است نه بخاطر دریافت پاداش از امریکا.

درسال گذشته پاکستان ۷۵ میلیون دلار کمك نظامی، ۹۵میلیون دلار کمك بلاعوض نظامی و ۹۰ میلیون دلار قرضه عمرانی دریافت داشته است. ضمنا برای خرید مازاد مواد غذائی امریکا به‌پاکستان ۶۰ میلیون دلار پرداخته شده‌است وعلاوه بر اینها پاکستان از ۵میلیون دلار کمك فنی استفاده نموده‌است.

خروشچف

بقیه ازصفحه اول

درباره تاریخ قطعی مسافرت خروشچف بامریکا اخبار مختلفی در روزنامه ها منتشر گردیده‌است که تاریخ آنرا بین روز ۸ تا ۱۶ سپتامبر معین میکنند.

با این حال مقامات وزارتخارجه امریکا میگویند روز ۱۰ سپتامبر بهترین تاریخی است که میتوان انتظار داشت خروشچف برای‌سفر خود بامریکا انتخاب نماید. هنوز معلوم نیست خروشچف در کدام نقطه امریکا پیاده میشود. این امر بستگی به نوع هواپیمائی دارد که وی انتخاب خواهد کرد. خود خروشچف اظهار تمایل کرده‌است قبل از ۱۵ سپتامبر که تاریخ افتتاح مجمع عمومی سازمان ملل متحد است در نیویورك باشد. در اعلامیه های مسکو و واشنگتن‌فقط قید شده که خروشچف در اواسط سپتامبر سفر میکند. مقامات رسمی میگویند تعیین تاریخ دقیق با خروشچف می باشد که بخواهد ابتداء با ایراد سخنرانی در مجمع عمومی در سازمان ملل شروع کند و یا پس از مذاکره با ایزنهاور و گردش در شهر های مختلف‌امریکا به مجمع عمومی برود. محافل مطلع میگویند چون خروشچف مهمان رسمی دولت امریکا است قبل از رفتن به سایر نقاط امریکا منجمله سازمان ملل متحد باید به واشنگتن بیاید.

دعوت شهر ها

اکنون بر تعداد دعوتهائیکه از خروشچف برای رفتن به شهرهای مختلف امریکا بعمل می‌آید افزوده میشود. «ماریانی» شهردار «دیترویت» که حاضر نشد از کوزلف معاون اول نخست وزیر شوروی استقبال کند گفت از خروشچف با تجلیل و دوستی کامل بعنوان مهمان آیزنهاور استقبال میکند.

وی گفت هرگاه خروشچف باین شهر بیاید او از مهاجرین ملل اروپائی انتظار دارد که بر طبق اصول و سنن مهمان نوازی ملت امریکا رفتار کنند. فیلادلفیا نیز مایل است خروشچف ازکتابخانه مشهور و سالن استقلال که‌اولین اعلامیه استقلال امریکا در آنجا قرائت شد دیدن کند.

شهر (مارشال تون) در ایالت آیووا ازخروشچف دعوت کرده است که از این منطقه کشاورزی و صنعتی در قلب امریکا دیدن کند. چندین شهر دیگر نیز از نخست وزیر روسیه تاکنون دعوت کرده‌اند.

حفظ جان

مامورین اداره امنیت وپلیس‌امریکا مشغول اقداماتی شده‌اند تاوسائل حفظ جان خروشچف را درمسافرت امریکا فراهم نمایند.

یکی از مقامات پلیس محلی گفت بعید نیست دستجات وافرادی درموقع مسافرت خروشچف دست به‌تظاهرات بزنند زیرا عده‌ای از خروشچف خوششان نمی‌آید.

مقام مزبور گفت خروشچف قطعا انتظار دارد که باتظاهراتی شدیدتر از آنچه به میکویان وکزلف بعمل آمد مواجه شود زیرا وی مشهورتر از آنان میباشد. هرگاه به خروشچف صدمه‌ای طی این مسافرت واردآید معلوم نیست چه وضع بین‌المللی‌پیش خواهد آمد.

حفظ جان خروشچف دردرجه اول بامقامات وزارتخارجه است که باید باکمك پلیس مخفی واداره معروف «اف‌بی‌ـ آی»عملی شود. مقامات پلیس محلی نیز در هرجا که خروشچف میرود به‌حفظ جان وی می پردازند.

نظر آیزنهاور

یك پلیس کهنه کار وباتجربه گفت اگر حادثه‌ای پیش آید نمیتوان مقامات پلیس رامسئول آن دانست که احتیاطات لازم رابعمل نیاورده‌اند.

آیزنهاور شخصا ازاین موضوع نگران است که‌مبادا حادثه‌ای پیش آید وطی مصاحبه مطبوعاتی گفت که به‌مقامات شوروی اطلاع‌داده شد که درامریکا افرادی هستند که پلیس نمیتواند به‌آنها نظارت کامل داشته باشد ولی درعین حال گفت مابطور قطع‌میتوانیم براین موضوع کنترل داشته باشیم.

آیزنهاور به‌نزدیکان خود گفته است باید افکار عمومی رابازیرکی خاص آماده کردتا از تظاهرات ضد خروشچف جلوگیری بعمل آید.

درمورد میکویان وکوزلف تظاهرات ضدشوروی از طرف مهاجرین‌صورت گرفت وچند اطلاع تلفنی به پلیس در مورد انفجار بمب رسید که‌بعدامعلوم شدبرخلاف حقیقت است. آیزنهاور ناچار شد که‌از مردم بخواهدنسبت به‌مهمانان خارجی مودب باشند.

مسافرت به چین

خروشچف پس از مسافرت به‌آمریکا انتظار میرود که در ماه آینده عازم پکن شود تا از رهبران چین کمونیست دیدن نماید. محافل سیاسی می گویندخروشچف در نظر دارد که قبل از مسافرت آیزنهاور به شوروی از نظریات رهبران چین کمونیست آگاه‌شود. دولت های غربی میدانند که چین کمونیست مشغول تهیه مقدمات مراسم مربوط به دهمین سالگرد تاسیس کشور خود میباشد و انتظار میرود که روز اول اکتبر این مراسم با حضور سران کشور های کمونیست برقرار شود.

تصور میرود که خروشچف ضمن ملاقات باپرزیدنت آیزنهاور درباره اهمیت نقش چین کمونیست در خاور دور صحبت کند و همچنین در نطق خود در مجمع عمومی سازمان ملل متحد اصرار در قبولی تقاضای عضویت چین بنماید.

مائوتسه تونك مایل‌است که قبل از مسافرت آیزنهاور بشوروی از موضوع این مذاکرات مطلع شده و نظریات خود را بوسیله‌خروشچف برای آیزنهاور بفرستد.

نگرانی خاور دور

خبر مسافرت سران دو کشور آمریکا و شوروی در خاور دور ایجاد ناراحتی و نگرانی کرده است. گزارشهای واصله ازپکن حاکی است مائوتسه تونك باسایر رهبران چین کمونیست کنفرانسی تشکیل داده و درباره مسائل‌داخلی و آسیائی مذاکره میکند. برخی از کارشناسان امور خاور دور میگویند مائوتسه تونك از نتایج احتمالی مذاکرات خروشچف با آیزنهاور در مورد خاور دوراحساس خوشحالی نمی کند و این نگرانی مائوتسه تونك درست شباهت به‌نگرانی ژنرال دوگل و ادنائر در اروپا از این مسافرت ها دارد. زیرا هر دو رهبر اروپائی معتقدند هرگونه تفاهمی بین دو کشور بزرگ‌جهان‌حاصل‌شودبضرر منافع ملی آنان خواهد بود. رادیو پکن ۲۴ ساعت بعد از انتشار خبر «مبادله مسافرت» خروشچف و آیزنهاور خلاصه آنرا بدون تفسیر منتشر کرد.

این تاخیر انتشار خبر تعبیر به ناراحتی مائوتسه تونك وسایر رهبران چین کمونیست از توافق ناگهانی شرق و غرب و تشکیل کنفرانس سران گردیده است.

روزنامه‌های مسکو

روزنامه‌های مسکو اخبار مربوط به سفر سران دوکشور امریکا و شوروی رادر صفحات اول خود با حروف درشت چاپ کرده و سرمقالات خودرا به بحث وتفسیر این‌مسافرتها اختصاص داده‌اند.

سرمقاله یکی از روزنامه‌ها «واقعه تاریخی» و دیگری «بزرگترین حادثه بین‌المللی زمان حاضر» بود. پراودا ضمن انتشار گزارش مصاحبه مطبوعاتی ایزنهاور نوشت این مسافرت سبب ذوب شدن یخ در روابط بین امریکا وشوروی‌میشود. ایزوستیا ارگان رسمی دولت‌شوروی باحروف درشت در صفحه اول نوشت «امریکائیها تصویب‌میکنند» ومیافزاید عادی کردن روابط‌امریکا وشوروی وبرقراری تفاهم بیشتر بین‌دوکشور خواست زمان و بنا بمقتضیاتی است که منافع مربوط به صلح جهان آنراتسریع نمود.

روزنامه‌های روسیه از ذکر عکس‌العملهای مخالف مسافرت خروشچف خودداری نموده‌اند. فقط پراودا نقل از روزنامه‌مستقل لوموند چاپ پاریس نوشت اخبار مسافرت سران دوکشور امریکا و شوروی در پاریس وبن مانند لندن باگرمی استقبال نشد.

حل مسائل

روزنامه الاخبار چاپ قاهره‌از خبر مسافرت ایزنهاور وخروشچف استقبال نموده ومینویسد اقدام بزرگی در راه حفظ صلح جهان محسوب میشود. خروشچف‌در این مسافرت تفاهم بیشتری نسبت بامریکا پیدا خواهد کرد واززندگی مردم امریکا مطلع شده و باآنان آشنائی پیدا میکند. ایزنهاور هم در نتیجه این سفر افکار و عقاید خودرادرباره دولت ومردم شوروی تغییر خواهد داد. وبدینطریق‌راه برای حل مسائل جهانی گشوده میشود. الاخبار پیش بینی‌میکند که ملاقات ایزنهاور ـ خروشچف نتایج مهمی ببار خواهد آورد در حالیکه کنفرانس ژنو در این راه موفق نگردید.

اسیر تبلیغات

سناتور هوبرت هامفری اظهار داشت که رهبران شوروی اسیر عقاید وافکارو تبلیغات‌خود میباشند واین مسافرت باعث میشود که‌آنان از گمراهی نجات یابند و افکاریکه در باره ضعف امریکا دارند دور بریزند.

هامفری به خبرنگاران گفت این مسافرت بهیچوجه سبب نخواهدشد که رهبران شوروی از فکر تسلط بر جهان دست بردارند. نتیجه این مسافرت آن خواهدبود که‌خروشچف امریکا را بشناسد وبداند که باچه قدرت عظیمی روبرو میباشد و در محاسبات خود همیشه متوجه این معنی باشد. وی گفت در عین حال نباید انتظارات فوق‌العاده از این ملاقاتها داشت.

موافق و مخالف

«هلین» یکی از نمایندگان‌مجلس از کنگره تقاضا کرد که‌بامسافرت خروشچف بامریکا مخالفت کند. وی مشغول تهیه قطعنامه ایست که در آن از کنگره تقاضا شده اعلام نماید که از مسافرت خروشچف استقبال نمیکند و از دولت امریکا بخواهد که خروشچف را دعوت نکند.

سناتور جانسون گفت این سفر بسیار پر ارزش است زیرا مذاکرات بطور غیر رسمی بین سران‌دو کشور خواهد بود و هر دو طرف آزادانه نظریات خود را بدون اینکه بلحاظ مسائل بین المللی تحت فشار باشند ابراز میکنند.

سناتور «بریچیز» اعلامیه ای‌انتشار داده و طی آن متذکر شده است که مسافرت خروشچف صرفا جنبه تبلیغاتی خواهد داشت وی دراعلامیه میگوید که مانند گذشته بامسافرت خروشچف مخالف است.

در این جلسه مطبوعاتی هامفری از امریکا خواست ارتباط خود را با ملل اسیر پشت پرده آهنین محکمتر نماید و موقعیت خویش‌را در کشور های اروپای غربی تحکیم نماید.

آسوشیتدپرس ـ رویتر ـ یونایتدپرس

بورس لندن و نیویورك بالارفت

لندن ـ آسوشیتد پرس ـ اعلامیه مسافرت ایزنهاور ـ خروشچف در بورس لندن‌اثر بسیار مساعد داشت وبورس بالا رفت گزارشهای واصله از وال استریت نیز حاکی است که این خبر در آنجا نیز تاثیر مساعد داشته‌است. بورس فرانکفورت نیز بالا رفته است. از طرف دیگر نباید عوامل دیگر بهبودی بورس لندن را از نظر دور داشت که عبارتند از استحکام وال استریت وامید باینکه در انتخابات آینده‌انگلستان حزب‌محافظه کارموفق خواهدشد

خلاصه اخبار

بغداد ـ وزیر کشاورزی عراق در راس یك هیئت فنی عازم مسکوشد تا راجع بدریافت کمکهای فنی با مقامات شوروی مذاکره نمایدوی بعدا به مجارستان، بلغارستان و چکوسلواکی خواهد رفت.

***

دهلی نو ـ پاندیت نهرو نخست وزیر هند گفت چون ادامه حکومت کمونیستها در کرالا به جنك‌داخلی منجر میشد ناگزیر منحل گردید نهرو افزود بسیاری از مردم هند در اثر وجود این حکومت دربیم و ناراحتی بسر میبرند.

***

قاهره ـ کولین کراد رئیس کمیسیون اموال انگلیس در مصر گفت از گزارشهائی که درباره برقراری روابط سیاسی بین مصر و انگلیس در دسامبر آینده‌انتشار یافته اطلاعی ندارد.

***

دمشق ـ جراید دمشق اطلاع دادند چهار تن از اتباع سوریه در اثر انفجار مینهای ساخت ترکیه در مرز دو کشور بقتل رسیده‌اند ظاهرا همه این افراد جزویکدسته قاچاقچی بوده‌اند.

***

قاهره ـ دبیر کل اتحادیه عرب اظهار داشت باحتمال قوی تا اوایل ماه آینده بین جمهوری متحده عربی و تونس بار دیگر روابط سیاسی برقرار خواهد شد.

***

بمبئی ـ نخستین کارخانه برق اتمی که در آسیا در خارج ازاتحاد شوروی ساخته میشود در شهربمبئی بکار خواهد افتاد. این کارخانه که ۲۵۰ هزار کیلووات ساعت برق میدهد در سال ۱۹۶٤ شروع بکار میکند.

***

قاهره ـ امام طالب بن علی امام عمان از اتحادیه عرب خواست که در مجمع عمومی آینده سازمان ملل متحد استقلال عمان را اعلام نمایند.

***

بغداد ـ ژنرال عبدالکریم قاسم نخست وزیر عراق دیشب فاش کرد که عامل اصلی انقلاب ضد انگلیسی سال ۱۹٤۲ ارتش عراق بوده‌است نه رشید عالی گیلانی.

***

رباط ـ سلطان محمد پنجم‌پادشاه مراکش دیروزبوسیله ترن‌مخصوص از طنجه وارد رباط شد.

***

استانبول ـ کشتی تفریحی‌ارسطو اوناسیس ثروتمند معروف یونانی دیروز وارد ازمیر شد. در این کشتی چرچیل نخست وزیر اسبق بریتانیا و همسرش‌وهمچنین خواننده‌مشهور اپرای رم «ماریا کالاس» مشغول بازدید از نقاط مختلف مدیترانه می باشند.

نمایشگاه آمریکا درمسکو

مغز الکترونیکی بسئوالات پاسخ میدهد

مغزالکترونیکی به‌یك سئوال‌کننده روس جوابداد: رقص «راك‌اندرول» تکامل یك رقص قدیمی و نشانه تحول دائمی موسیقی آمریکاست

مسکو ـ آسوشیتد پرس ـ مغز الکترونیکی امریکا در نمایشگاه این کشور در مسکو بیش ازهمه اشیاء نمایشگاه روسها را جلب نموده است.

این مغز الکترونیکی می تواند بچهار هزار سئوال پاسخ دهد بیشتر روسها بهای سیگار های امریکا را از آن می پرسند. در ده روز اول ۹۵۹۶ سئوال از این دستگاه به عمل آمده است که به سئوال زیر به ترتیب‌بیش از همه تکرار شده است:

۱ـ بهای سیگار امریکائی؟ مغز الکترونیکی جواب میدهد.

۲ـ رویای امریکائی ها چیست؟ جواب مغز الکترونیکی آن است که امریکائی ها خواهان آزادی انسان در تامین زندگی بهتر می باشند.

۳ـ هدف موزیك‌جاز امریکا چیست؟ هدف آن ایجاد موزیك بهتر وآزادی عمل بیشتر نوازنده می باشد.

راك اندرول

٤ـ زنك ناقوس آزادی در فیلادلفی چیست؟ ـ مظهر استقلال امریکا

۵ـ رقص راك اندرول چگونه است؟ تکامل یك رقص قدیمی و نشانه‌تحول دائمی موسیقی امریکاست.

٦ـ چه مواد ترکیبی جدیدی در آشپزخانه های امریکا به‌صورت ظرف به کار میرود؟ شیشه هائی که درمقابل حرارت مقاومت دارد.

۷ـ چند سیاه پوست از ۱۹۵۰به بعد در امریکا به طریق لینچ (بدار آویختن بوسیله اعضاء کوکولوکس کلان) به قتل رسیده اند؟ شش نفر

۸ـ لباس معمولی زنان امریکائی که درآمد متوسط دارند چیست؟ یك کت بلند زمستانی یك بارانی یك‌کت سبك بهاری، پنج لباس خانه، چهار پیراهن عصر، سه پیراهن کوتاه سه دامن سه بلوز دو لباس بلند دو کت کوتاه پنج پیراهن هشت زیر جامه وکرست و غیره ....

۹ـ در آمد متوسط خانواده امریکائی در سال چند دلار است؟ ٦۷۰۰ دلار در ۱۹۵۷

هنرمندان و میمونهای باغ‌وحش

دمشق ـ آسوشیتدپرس ـ عقیل رهبر اکستر رادیوی سوریه از دولت تقاضا کرد که‌لااقل باندازه میمونهای باغ وحش قاهره به آنان کمك مالی‌شود. وی گفت‌فقرهنرمندان سبب تنزل سطح هنردرسوریه شده‌است.

وضع لائوس بحرانی شده است

سلاحهای شورشیان مارك چین وچکوسلواکی دارد ـ لائوس به‌سازمان‌ملل گزارش‌داد

ویتیان ـ لائوس ـ آسوشیتدپرس ـ حکومت لائوس دیروز در پنج ایالت شمال کشور حالت فوق‌العاده اعلام نمود وطی تلگرافی به‌دبیر کل سازمان ملل متحد اطلاع داد که کمونیستهای ویتنام شمالی یك جنك داخلی درلائوس بوجود آورده اندو به‌تبلیغات تحریك آمیز وارسال سلاح جهت شورشیان دست زده‌اند.

ارتش ملی لائوس مجددا یك‌گردان چترباز برای تقویت مدافعین‌دژهای هوامونك و«سامنوا»اعزام داشته‌است.

«پانیا» وزیر خارجه لائوس درنخستین کنفرانس مطبوعاتی وزارت خارجه‌این کشور گفت کمونیستها ونیروهائی که بوسیله کمونیستها هدایت میشوند درحدود ۲۵و۸۰ کیلومتر درخاك‌لائوس پیشرفته اند. اووضع رابسیار بحرانی شمرد. وی گفت جریان رابه هامر شولد اطلاع‌داده‌ازاو خواسته‌است تا عموم اعضاء سازمان ملل متحد رادر جریان اوضاع وخیم لائوس بگذارد.

وزیر خارجه گفت‌فعلاایالات پنجگانه شمالی بدستور نخست‌وزیر لائوس زیر نظر رئیس ستاد این کشور اداره‌می شود.

پیام به‌سازمان

درپیام لائوس بسازمان ملل متحد ویتنام شمالی به‌تجاوز به‌قلمرو لائوس ودخالت درامور داخلی این کشورمتهم شده‌است. وزیر خارجه گفت‌سلاحهائی که‌از شورشیان گرفته شده ساخت چین وچکسلواکی است. فعلادوهزار تن‌از ارتش ملی لائوس درشمال مشغول جنك میباشند. پانیا اظهار داشت این‌روزها حملات تبلیغاتی رادیو ویتنام شمالی علیه لائوس افزوده شده است.

وی گفت هدف کمونیستها تجدید فعالیت کمیسیون بین‌المللی آتش بس میباشد که طبق قراردادژنو در۱۹۵٤ تشکیل شده بود وسال گذشته تعطیل شد ولی حکومت لائوس این امررا باحکمیت خود منافی میداند.

نقش مك میلان در بهبود اوضاع بین‌المللی

این‌نکته سبب خواهدشد که رای دهندگان انگلیسی حزب‌محافظه‌کار را انتخاب‌کنند

لندن ـ آسوشیتدپرس ـ با اعلام مسافرت آینده خروشچف به‌امریکا مسلم شد که انتخابات انگلیس در ماه اکتبر صورت میگیرد. بهبود روابط شرق وغرب درتبلیغات‌انتخاباتی حزب محافظه‌کار ومك‌میلان تاثیر اساسی دارد.

حکومت محافظه کار مك‌میلان می تواند طبق سنن انگلیس هروقت‌بخواهد انتخابات پارلمان را تجدید نماید. مسلما انجام انتخابات به موازات بهبود اوضاع بین‌المللی که محصول کار مکمیلان میباشد آراء اکثریت رابسوی این حزب جلب مینماید. چه‌حتی حزب کارگر دیگر نمیتواند درشعارهای انتخاباتی خود محافظه کاران رابلحاظ سیاست خارجی آنها مورد حمله قرار دهد.

تحکیم موقعیت

اگر هم کنفرانس سران درپائیز تشکیل شود (مکمیلان مدتی است برای تشکیل آن فعالیت میکند)وضع حزب محافظه‌کار بهتر وموقعیت آن محکمتر خواهدشد زیرا مسلما تشکیل چنین کنفرانسی بیش‌از سفر متقابل خروشچف وآیزنهاور به امریکا و روسیه برای مکمیلان مفید است.

ازهم‌اکنون جراید محافظه‌کار و هواداران این حزب تبلیغات خودرا براساس مسائل فوق‌الذکر استوار نموده‌اند. روزنامه محافظه کار «دیلی میل»مینویسد. میتوان گفت باسفر مکمیلان به‌مسکو بحران برلین به پایان رسید وامکان سفر خروشچف به‌امریکا وآیزنهاور به روسیه فراهم شد.

جراید حزب کارگر وهواداران آن نیز نمیتوانند منکر موفقیت سیاست خارجی حزب مکمیلان شوند.

چهاردهمین سال بمباران هیروشیما

توکیو ـ رویتر ـ سه میلیون تماشاچی فردا در مراسم افتتاح پنجمین مجمع جهانی ضد سلاح های اتمی شرکت میجویند. این کنگره در هیروشیما تشکیل میشود و زخمیهای خاکستر اتمی نیز در آن شرکت میجویند. گروهی از شرکت کنندگان پیاده به هیروشیما خواهند آمد. فعلا در راههائی که به هیروشیما ختم میشود شرکت کنندگان حرکت میکنند و عده ای از اعضاء کنگره برای استقبال آنها رفته‌اند.

۷۵ نماینده از ۲٤ کشور در مجمع جهانی ضد سلاح های اتمی شرکت میکنند. جلسه مجمع باپیامی که «گیشی» نخست وزیر ژاپن بمناسبت چهاردهمین سال بمباران هیروشیما می فرستد افتتاح خواهد شد.

تبریکات

جنابان آقایان فخرالدین نبوی ومحمد حسن فامیلی اولیای محترم اداره کل تعلیمات اکابر

اکنونکه بنا بفرمان اعلیحضرت همایونی مفتخر بیك قطعه نشان همکاری درجه اول شده‌اید صمیمانه تبریك عرض نموده وموفقیت بیشتر آنجنابان را آرزومندم. باتقدیم احترام

حسین چشم جهان

آ ـ ۱۲۱٤۷

اینجانب از ریاست اتحادیه پخش کنندگان خوار بار استعفاداده‌ام مراتب جهت استحضار عموم صنف عمده فروشی خوار بار اعلام‌میشود.

آ ـ ۱۲۲۳۳ نصرت‌اله اقبالی

اطلاعات هوائی

نشریه مخصوص ایرانیان خارج ازکشور

یکدستگاه اتومبیل واکسهال کریستا شش سلیندر مدل ۵۸ که فقط ۱۲۰۰۰ کیلو متر کار کرده جهت فروش حاضر است طالبین می توانند به آدرس خیابان قوام السلطنه سفارت جمهوری متحده عربی و یا به‌تلفن ٤٤۹۱٤ مکاتبه نمایند.

آ ـ ۱۲۱۵۷

آقایان محترم

فروش فصل کفشهای تابستانی

مردانه با ۲۰ تا ۲۵ درصد

تخفیف در

فروشگاه کفش فردوس

ادامه دارد

کفش فردوس

خیابان شاه ـ نرسیده بچهارراه شاه

ساعات کار: صبح ـ از ۸ تا دوازده‌ونیم
بعداز ظهر ـ از ٤½ الی ۹

۱ـ۳ آ ـ ۱٦۰٤۲ تبلیغاتی آ.آ

فیلم جاسوسی وعشقی ((توطئه گر)) فقط تاچهارشب دیگر درسینما رادیوسیتی ادامه دارد باشتراك: روبرت تیلور ـ الیزابت تیلور آ ـ ۱٦۳٦۸

امشب سینماپارك بزرگترین فیلم سال ایتالیائی دوبله بفارسی (راه‌بزرك آبی) تمام‌رنگی باشتراك الیداوالی ـ ایومونتان امشب

انتقاد!

خوانندگان

از: ناصر نجمی

نوکر حاکم وقت!!

مرحوم اعتماد السلطنه وزیر معروف انطباعات ومعارف ناصرالدینشاه بود، میگویند این مرد دانشمند وواقع‌بین روزی درحضور پیشکار خود زبان به وصف بادمجان میگشاید وپیشکار اوهم که‌از آن‌آدمهای پاوضم سائیده بود درتایید اظهارات ارباب خود شروع به ستایش بادمجان میکند، روزدیگرکه اعتماد السلطنه اتفاقا ناهار بادمجان مفصلی خورده ودچار ناراحتی شدیدی شده بود پیشکار رابحضور طلبیده ودرحالیکه ازشدت دردشکم بخود می‌پیچید به مذمت بادمجان میپردازد وپیشکارابن‌الوقت هم بدون تامل‌سخنان‌اعتمادالسلطنه راتایید کرده وخود اضافه میکند که دردنیا ازاین خوراك چیزی‌بدتر خلق نشده ! اعتمادالسلطنه‌که درد امانش رابریده بودبشنیدن این حرف فریاد میکندکه مردکه، توکه‌دیروز میگفتی بادمجان بهترین خوراك‌است حالا خلاف آنرا میگوئی؟ پیشکار با کمال خونسردی میگوید قربان آخر من‌نوکر شما هستم‌نه‌نوکر بادمجان!..

هستند کسانی درمیان مردم ماچه درمیان طبقات عادی وچه دردستگاه های اداری‌که روحیه وطرز فکر پیشکار اعتماد السلطنه رادارند،وقتی کسی رابرسرکار وصاحب یال و کوپال دیدند مرتبا بدورش چرخ میخورند واورا واجد همه صفات انسانی دانسته‌گاهی‌بافرشتگان عالم ناسوت همطراز میدانند وچه بسا که نقاط ضعف وزشت اورامستحسن وزیبنده‌ترین صفات جلوه‌میدهند و خلاصه هرنوع افسون وخلاف‌گوئی ومداهنه رابرای تقرب واظهاردوستی باین فرد برای تامین مقاصد خود موجه میدانند وخدانکندکه چندروز دیگر این شخص ازکار کناربرود که در این صورت وضع یکباره دگرگون میشود ودرنظر همین ابن الوقتها ازشعر ذالجوشن وخولی هم شقی تروستمگرتر مینمایندکه گاهی باهمه خدمت ومحبتی که باین گونه افراد چاپلوس وچرب زبان کرده مهدورالدم ومستحق کیفرو انواع عقوبتها میشوند ...

واین صفت برای یك انسان‌معمولی بزرگترین رذایل‌است که نه‌تنها خودرا بهیچ اصول وموازینی پای‌بند نمیدانند بلکه بخاطر نفع آنی‌همه خصایص انسانی رازیر پا میگذارند

خوب بیاد دارم که چند سال‌پیش ضمن تغییر یکی ازکابینه ها،انتشار یافته بودکه درفلان وزارتخانه‌شخص معینی بفلان کار مهم گمارده میشود، فردای‌آنروز جمعی ازاین الوقتهادسته گل بزرگی تهیه دیده وباتدارکات وتجهیزات کافی بخانه شخص مورد نظرکه میبایست کارحساسی راقبضه کند میشتابند ولدی‌الورود یکی از میان این جماعت که ازهمه‌پرحرارت‌تر والتهابش بیشتر بوده وزودترازدیگران میخواسته دستش به مرهمی بند شود شروع‌به ستایش این شخص کرده مناقب اورا ذکر میکند ولی موقعیکه نطق پرشور اودرمیان کف زدن حضار بپایان میرسد،آنشخص باخونسردی فیلسوفانه‌ئی میگوید ، خیلی ازلطف آقایان متشکرم ولی باید بگویم که اتفاقا شخص‌دیگری رابه‌آن پست گماشته اند..وآنوقت همین آقایان باردیگر دسته گل‌را برداشته راه منزل مرد اخیرالذکررا درپیش میگیرند تاماجرا ازسر گرفته شود ...

این مسئله فرصت طلبی وستایش بیجا ازکسانیکه فقط صاحب شغل ویا عنوان ومسئولیتی هستند و چه بسا‌که ممکن است واجد صفات‌مورد اشاره نباشند عاملی است که بر چهره زشتی ها ونقاط ضعف افرادی که میباید باواقع بینی منشاء خدمتی بشوند نقاب تیره ئی میکشد که درنتیجه هم آنهارا بشدت بر زمین میکوبد وهم محیط مسموم وتاریکی بوجود می‌آورد که امکان تمیز بین باطل وحق وتقویت وطرفداری ازافراد صالح وباایمان وشخصیت رابکلی از میان برده اسباب لغزشها وانحرافات مخاطره آمیزی رافراهم میگرداند که البته عواقب دردناك وشوم آن عاید عموم میشود .

خیابانهای دکتر افتخار و نوروزی

آقای سرهنك دریائی محمود سراج مینویسد با وجودیکه‌اهالی وساکنین خیابانهای دکتر افتخار ونوروزی واقع‌در دوراه‌یوسف‌آباد مکرر از شهرداری تقاضانموده‌اند که‌این‌دوخیابان اسفالت‌شود تاازشر گردوخاك تابستان وگل و لای زمستان رهائی یابند متاسفانه تاکنون با آنکه خیابانهای‌اطراف اسفالت شده نسبت به ترمیم‌این خیابانها اقدامی بعمل نیامده‌تقاضا میشود پس‌از یکسال وعده قدمی هم برای اسفالت این دو خیابان برداشته شود .

گیلان به‌آذربایجان

از ماسوله تلگراف میکنند احداث راه گیلان به آذربایجان از طریق ماسوله همواره مطمح نظر مخصوص اعلیحضرت شاهنشاه فقید بوده و قسمت مهم از آن انجام ولی با کمال تاسف در واقعه شوم شهریور۳۲۰ مثل تمام اقدامات اصلاحی در بوته اجمال و فراموشی مانده است چون اتصال راه مزبور شاه رك حیات مردم دو استان بزرك گیلان و آذربایجان میباشد و با اینعمل آرزوی میلیونها نفرساکنین این صفحات برآورده میشود استدعای اتمام اثر جاویدان نابغه عظیم‌الشان ایران‌را از مصادر محترم امور خواستاریم .

خیابان علیا

آقای اصغر کرامت پورمینویسد شهرداری تهران خیابان علیا (دامپزشکی غرب) را تا چهار راه خوش اسفالت نموده و از چهارراه مزبور به بعد ناتمام گذارده‌شایسته است برای جلوگیری از گردو خاك که پیوسته کامیون و تاکسی و سایر اتومبیل ها از این خیابان رفت و آمد می کنند تا هوا مناسب است بقیه را بانجام رسانند که‌عابرین از غبار اتومبیل ها در امان باشند.

اسفالت کوچه حمام نو

آقای جمال سجادی از طرف ساکنین کوچه حمام نو(خیابان امین‌الدوله میدان فوزیه) می نویسد بر اثر اسفالت نبودن کوچه و مملو بودن جوی از زباله‌ساکنین آن بخصوص اطفال از نعمت‌سلامتی محروم و هر یك دوچار نوعی‌بیماری می باشند که بر اثر گرد و خاك و کثافات جوی تولید شده‌است و با مکاتبات عدیده تاکنون‌موفق نشده ایم که این کوچه نیزاسفالت گردد از شهرداری تقاضا می نمائیم نسبت باسفالت این کوچه هم تصمیم عاجلی اتخاذ نمایند .

بلیطهای اتوبوسرانی

آقای ماندگار می نویسدشرکت واحد اتوبوسرانی از موقعی که برای بلیط های فروخته شده تاریخ می گذارد و بلیط امروز را فردا بهیچ وجه شاگرد راننده‌قبول نمی کند و شاید کلیه کسانی که در روز حتی یکمرتبه هم سوار اتوبوس می شوند این منظره مضحك را ببینند .

آقایاخانمی سوار می شوند و شاگرد راننده هم که بلیط را گرفته متوجه می شود که تاریخ مثلا دیروز را دارد رو بشخص مزبور کرده و بلیط را بوی‌پس داده و عذر او رامیخواهد ولی‌کسی که از زیر آفتاب با هزاران زحمت و عرق‌ریختن سوار شده حاضر به پیاده شدن نیست و همین‌موقع است که بگو مگوی مسافر وراننده و شاگرد راننده شروع‌شدوبقیه مسافرین هم در داخل ماشین مشغول عرق ریختن و احیانا خرده گیری از تصمیم شرکت واحدمی گردند تا اینکه یکنفر اگر چنانچه بلیط اضافه دارد یا از بیرون‌از باجه میخرد و جان مسافرین را نجات می دهد . البته مسافر گماکان بی تقصیر است زیرا کسی‌که دیروز برای بلیط پول داده و نتوانسته از آن استفاده کند باید آنرا پاره کرده و بیرون بریزد و شاگرد راننده هم میگوید بمن دستور داده اند که سوار نکنم شما برئیس شرکت یا فلانی بگوئید از من کاری ساخته نیست شاید تا اندازه ای منطق آقای شاگرد راننده درست باشد ولی باید دید آن کسانیکه از خودشان هستند و در هر کجا حتی خارج از ایستگاه رفقایشان را سوار میکنند برای آنها چه جواب می دهند خوبست شرکت واحد باین موضوع که مسلما برای شاگرد راننده ها و خودراننده هم باعث دردسر شده رسیدگی کند .

اظهار نظر مردم

موسسه معروف گالوپ امریکا هفته گذشته ازمردم امریکا سئوال کرد آیا آیزنهاور رئیس جمهوری امریکا باید خروشچف نخست وزیر شوروی رابامریکا دعوت نماید؟ ازجوابهای رسیده نتیجه زیربدست آمد:

موافق ۵۰ درصد
مخالف ۳۶ درصد
ممتنع ۱۴ درصد

دندان مصنوعی برای گاو

ساختن و نصب دندان مصنوعی‌برای گاو ها نیز متداول شده است .دندان مصنوعی گاو از فولاد خالص ساخته شده و قیمت یکدست آن در حدود یکهزار ریال میباشد . تعداد زیادی از این دندانهای مصنوعی در امریکا ساخته شده و مورد استفاده گاو ها قرار گرفته است.کارشناسان‌دامپروری معتقدند دندان مصنوعی برای گاو لازم است و موجب طول عمر آن‌میشود زیرا تجربه نشان داده است که‌گاو، ها هنگام علف خوردن گل و لای وخورده شن را همراه علف میجوندو در نتیجه دندانهای آنها صدمه می بیند که‌اگر معالجه نگردد تغذیه گاو دچاراشکال شده و حیوان ضعیف میشود !!

تشکر وامتنان از جناب آقای دکتر جهانشاه صالح

مادراینجانبان بانو آمنه نیازمند که‌درسال ۱۳۱۸ مبتلابه‌سرطان رحم بود دربیمارستان زنان زیرنظر جناب آقای دکتر جهانشاه صالح تحت عمل جراحی قرار گرفت وتاکنون که ۲۰سال ازآن تاریخ میگذرد بلطف پروردگار وبااستادی جناب آقای دکتر صالح سلامت واینك بعلت کسالت دیگری مجددا درآن بیمارستان بستری وتحت مراقبت میباشد وظیفه خود میدانم که‌از ایشان وسازمان‌بیمارستان‌زنان که‌ازهیچگونه‌مراقبت وپرستاری کوتاهی نمی‌نمایند تشکر ومراتب امتنان قلبی وسپاسگذاری خودمان را تقدیم نمائیم.

فاطمه ،رحیم، ملوك ،بتول ،پروین، معصومه، ناصر ،منصور ،ملیحه نیازمند- حسن اوجی -سوری اوجی -فریدون اوجی- فرامرز اوجی- سوسن اوجی -عصمت نیازمند -وچندامضاء دیگر.

آ-۱۲۰۸۹

از اینجا و آنجا

فشار بیکاری

در آلبانی دو نفر جوان که به باز کردن پیچو مهره های ریل مشغول بوده و قصد داشتند یك قطار باری را از خط خارج سازند دستگیرشدند. وقتی از نامبردگان علت ارتکاب باین عمل سئوال شد جواب دادند مدتی بیکار بودیم و بالاخره باین فکر افتادیم یك قطار را از خط خارج‌کنیم تا برای برداشتن واگنها و باز کردن راه مجبور شوند ما را بکار بگمارند .

سبیل پلیس

اداره پلیس ترکیه بتمام مامورین پلیس اخطار کرد که ظرف یکهفته سبیلهای خودرا بتراشند و بدین‌ترتیب ازاین ببعد مامورین پلیس ترکیه نمیتوانند سبیلهای خوداتاب بدهند. اداره پلیس اخطار کرده که متخلفین شدیدا تنبیه میشوند .

در حدود سه هزار نفر از مامورین پلیس باین دستور اعتراض کردندو خاطرنشان ساختند که استعفا را بر تراشیدن سبیل ترجیح میدهند .

دعای رانندگان

اداره راهنمائی انگلستان‌آمارحوادث سال ۱۹۵۸ رامنتشر کرد.

طبق این آمار درسال گذشته۶۰۰۰ نفر درحوادث رانندگی کشته شده و۴۰۰،۰۰۰ نفر مجروح گردیده‌اند.

پس ازانتشار این آمار اسقف یکی ازکلیسا های انگلستان پیامی برای تمام رانندگان فرستاد وازآنهاتقاضا کرد دعای زیررا جلو چشم خود و روی داشبورد ماشین نصب‌کنند.متن دعابشرح زیراست:

«خدایا... بمن کمك کن تاهنگامی که رانندگی میکنم همسایه خودرا مثل خودم دوست داشته باشم‌وعملی انجام ندهم که زندگی یکی‌ازبندگان ترا بخطر بیندازد.

خدایا... به چشمان من نورکافی وبدستها وپاهای من قدرت کافی عطا کن ومرا ازرقابت ها، عصبانیت ها وناراحتی ها درموقع رانندگی دور نگاهدار ومرایاری کن که سالم به مقصد مسافرت برسم....»

بمب‌های منفجر نشده

چند روز قبل یك بمب دیگر مربوط بجنك دوم جهانی که توسط آلمانیها پرتاب شده بود در انگلستان کشف شد که توسط کارشناسان با احتیاط از زیر زمین خارج شده و از کار انداخته شد .از خاتمه جنك تاکنون ۵۰۵ بمب منفجر نشده در نواحی مختلف انگلستان کشف شده که‌برخی از آنها تلفاتی ببار آورده است و پیش بینی میشود صد ها بمب دیگر هنوز در اعماق زمین مدفون است.که کشف و بیرون آوردن آن ها خیلی بیخطر نخواهد بود .

۳۰۰۰ ماشین در روز

کمپانی فولکس واگن بر اثررقابت روز افزون ماشین های کوچك‌اروپائی و امریکائی تصمیم گرفته است‌فعالیت خود را تشدید کند.طبق تصمیم‌جدید معادل ۱۲۵ میلیون دلار صرف توسعه و تکمیل تاسیسات کارخانه خواهد شد و محصول کارخانه از روزی ۲۴۰۰ ماشین به روزی ۳۰۰۰ ماشین افزایش داده میشود .

صابون فراموش نشود

بامریکائیهائی که میخواهند بروسیه مسافرت کنند مراتب زیر توصیه شده است !

۱- برای ویزای گذرنامه خیلی‌عجله نکنید چون ممکن است چند ماه‌طول بکشد .

۲- کرایه آز امریکا تا اروپا با هواپیمای جت ۱۱۴۷ دلار و از برلن تا مسکو با قطار ۴۰ دلار است .

۳-فقط به ۳۵ شهر روسیه اجازه مسافرت دارید .

۴- قبلا واکسن تیفوس -تیفوئید - آبله تزریق نمائید .

۵- مخارج مسافرت شما در روسیه حداقل روزی ۱۰ دلار و حداکثر روزی ۳۰ دلار خواهد بود .

۶- لوازم اصلاح خودرا همراه‌بردارید مخصوصا صابون را فراموش نکنید زیرا در هتل های روسیه فقط یك قالب صابون قهوه‌ای کوچك دراختیار شما قرار میدهند !!

از شرایط ازدواج

در روزنامه اقشام که در شهراستانبول منتشر میشود دو برادر بنام محمد و جلال آگهی کرده‌اند که مایلند ازدواج نمایند و اگر دو دختر دو قلو پیدا شوند و پدر آنها هم خانه و زندگی وسیعی داشته باشد که بتواند دو خانواده جدید را نیز در آن جای دهد خیلی راضی و خشنود خواهند شد . . . !!

جدول کلمات متقاطع شماره ۱۲۸۶

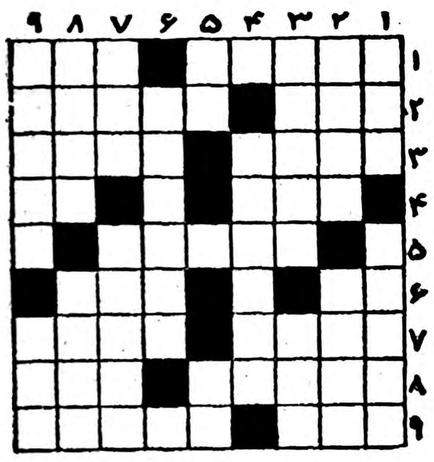

افقی : ۱- آنچه بدور می ریزیم - از شهر های خاور نزدیك ۲- درتابستان بیشتر میشود - آن هم مثل ما بدور خورشید می چرخد ۳ - سخت و سیاه چون قلب سنگین دلان - دسته هاون ۴ - اگر همه چنین بودند چه خوب بود - آب بند ۵ - قباله و سند ۶- فوت کاسه گری - ته چك ۷- از خزندگان دم‌نازك- نویسنده معروف فرانسوی ۸- بارها بر کنگره قصر ها فریاد کوکو سر داده است - بادبدن۹ - از بلندش بجاها رسیده‌اند - از شهرهای فیلیپین .

عمودی : دعوی کردن - روکش است ولی معمولا باین صورت کسی روی خود نمیکشد ۲- خربزه عربستان - مسلك و شیوه ۳- طبقه - دعاکنید گلیمش راسیاه نبافته باشند که باهیچ آبی سفید نمی شود ۴- از تنقلات ۵ - درخستگی میزنند - قصد و اراده ۶- معروفترین نقاش ۷- موسم بهمن ودی- از اعضای داخلی بدن - ۸- واحد وزن - رقصی‌که علی‌القاعده باید درکویر انجام گیرد۹-نابود شده - در تخته‌اش آینده وگذشته رامیبینند!

حل جدول شماره ۱۲۸۵

افقی :۱- تاشکند -پس ۲- کرما -فکلی ۳-بدایت- لین ۴-نکیسا ۵-جام باده ۶- چلیپا ۷ -منم -نشادر ۸-نبات -علیق ۹-یر -بوف‌کور .

عمودی : ۱- تکبر -چمنی ۲-رد -جلنبر ۳-شما-ایما۴- کلی -مهتاب ۵-تنبان ۶-دف -کا-شعف ۷-کلیدالملك ۸-پلیسه -دیو-سینا-قرقی.

قبل ازخرید هرگونه مبل، صندلی وتختخواب سری
بفروشگاههای کارخانه‌های صنعتی آزمایش بزنید

۱- نمایشگاه وفروشگاه درتهران‌نو محل کارخانه تلفن ۹۱۷۵۱-۹۱۶۸۱
۲- نمایشگاه وفروشگاه نادری پاساژ ایفل تلفن ٦٦٤٢٦
۳- نمایشگاه وفروشگاه میدان ژاله جنب کلانتری تلفن ۳۴۲۸۶-۳۷۴۴۱
آ-۱٦۱۷٤ «آگهی وگا»

دفترخانه ۱۳۹ تهران بتصدی آقای رضا عاصم ازخیابان گرگان منتقل شد به خیابان شاهرضا جنب میدان فوزیه ساختمان آقای دکتر اخوی تلفن دفترخانه ۳۰۳۷۰۳-۳۵۸۳٤ ۱-۳

بهترین ساعت دنیا
آ-۱٦۱۹۲

میهمان ما باشید
تهران پارس بایك بوفه مجلل و صدهانوع‌اغذیه‌ومشروبات مختلف وهوائی لطیف ومناظری شاعرانه‌هر روز آماده پذیرائی شماست

آ-۱٦۲۳۰

تلویزیون هدیاتور

با برق ضعیف بهتر از هر تلویزیونی کار میکند تنظیم برق از خواص مخصوص تلویزیون هدیاتور میباشد و دارای فیلتر مخصوص بوده و بلندگوی مخصوص هدیاتور تلویزیون هدیاتور های فیدلیتی است بروی ۱۱۰ و ۱۲۰ بدون لرزش کار میکند

آ-۱٦۱۹۰ (مترو)

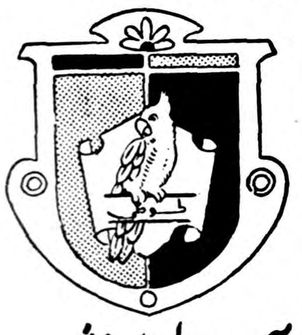

نماینده‌انحصاری: شرکت‌الکترون- شاه‌آباد باغ سپهسالار شماره ۸۹- ازشهرستانها نماینده فعال میپذیریم.
آ-۱٦۱٦٤ آگهی‌مودت

آدامس طوطی نشان
بهترین آدامس آمریکائی

آ-۱٦۱۵۰

چرخهای خیاطی کهلر وکنخ درتهران وشهرستانها بوسیله نمایندگان مجانا تعمیر میشود

نماینده انحصاری: تجارتخانه کاشانی اخوان، سرای چیت‌ساز-تلفن ۲۲۹۱٤ - ازشهرستانها نماینده فعال پذیرفته میشود

خریداران چرخهای خیاطی کهلر وکنخ توجه داشته باشندکه موقع خرید مارکهای کهلر ژاپونی رابجای‌کهلر آلمانی به‌آنها نفروشند. آ-۱٦۱۵٦

آگهی فروش باغات

بیرو آگهی مزایده شماره۲٤۰٦-۳۸و۳۸ فروش باغات کرمسار از از طریق مزایده مدت قبول و قرائت پیشنهادات باهمان شرائط قبلی طبق برك شرایط جداگانه که ممکن‌است داوطلبان شرکت در مزایده عین‌آنرا ازدفتر هیئت عالی تقسیم و فروش خالصجات جهت مطالعه دریافت‌دارند تاتاریخ شنبه ۳۰مرداد ۱۳۳۸ تمدید میشود .

پیشنهادات واصله درروز یکشنبه۳۱ مرداد ۱۳۳۸ ساعت ۹صبح دردفتر هیئت باز و قرائت خواهدشد .

از طرف هیئت‌عالی تقسیم وفروش خالصجات

آ-۱٦۲۷٦

The Economist

طرح تقسیم درآمد نفت در کشورهای خاورمیانه

کشورهای خاورمیانه هنوز برای اجرای طرحهای یك پارچه آمادگی ندارند ونظر «بوان» قابل اجرا نیست

نفت خاورمیانه مرا ثروتمند نکرده است . این حقیقت دارد که در وادی فقر خاورمیانه نقاط آبادی‌وجود دارد ولی رویهم رفته .کشف منابع نفت تاثیر زیادی در وضع‌این منطقه نکرده است .علت این امر حرص وطمع و ریاکاری شرکتهای نفتی یا اسراف و تبذیر دولتهای صاحب درآمد نفت نیست . نباید انتظار داشت که قصور و سهل انگاری و عقب ماندگی قرنهای گذشته را در مدت کوتاهی جبران نمود.

بین کشور های نفت خیز خاور میانه‌تنها کویت‌است که‌درآمداضافی از نفت دارد. بقیه مانند ایران و عراق و عربستان سعودی و قطرحتی باندازه هزینه برنامه‌های عمرانی‌خود نیز د رآمد ندارند .

اگر کشورهای نفت خیز اظهار تمایلی برای کمك به کشور های همسایه نمینمایند وبه‌تقاضاها و پیشنهادات آنان در این موردترتیب اثر نمیدهند علت آن خونسردی‌و بی اعتنائی و سنگدلی نیست بلکه این کشور ها میگویند چه دلیلی دارد که مثلا افریقای جنوبی طلا ویا غنا قهوه ومالایا ـقلع خودرابین سایرین تقسیم نکنندولی کشورهای نفت خیز د رآمد نفت خودرا بین کشور های همسایه تقسیم نمایند. حال اگر آفریقا حاضر شده که مازاد گندم خودرا به کشور های دیگر بدهد علت آن نداشتن بازار فروش است در حالیکه در ایران و عربستان سعودی نمیتوان مقدار کافی نفت برای اجرای برنامه‌های‌عمرانی تولید کرد .

طرح بوان

انورین‌بوان سخنگوی‌امورخارجی حزب کارگر ضمن اظهارات خود در کنگره سوسیالیست بین‌المللی در هامبورك پیشنهاد کرد کهطرحی برای عمران خاورمیانه تصویب‌شود. سرمایه این برنامه از کشور های خارج ودرآمد نفت تامین میگردد برای اینکه کشور های نفت خیز زودتر با این طرح موافقت نمایند بوان پیشنهاد کرد که فقط ۱۰ در صد از در آمد نفت هر یك در اختیار یك سازمان صلاحیتدار بین‌المللی مانند سازمان ملل متحد گذارده شود وباین طریق صندوقی بوجود آید که به کمك کشورهائی که فاقد درآمد نفت هستند بشتابد نتیجه این اقدام جلب احساسات دوستانه کشور های فاقد در آمد نفت نسبت به غرب خواهد بود و دیگر این قبیل ممالك مبادرت به مسدود کردن کانال سوئز و یا منهدم کردن لوله های نفتی نخواهند نمود. طرح بوان بجای اینکه نتایج مفیدی داشته باشد ضررهای‌بیشتری ببار خواهدآورد ودر مذاکرات حساسی که بین شرکتهای نفتی و دولتهای این منطقه در جریان‌است اثر ناگواری خواهد داشت زیرا شرکتها باید در معامله خود با دولتها این تقسیم را در نظر بگیرند و دولتها نیز نگران میشوند که این ۱۰ در صد چه تاثیری در وضع امتیازات نفتی خواهد نمود.

مایه سوءظن

ایجاد چنین صندوقی علاوه براین باعث سوءظن کشور های خاورمیانه خواهد شد که‌آنرا صندوق‌بیگانگان دانسته و اهانتی نسبت به خود تلقی می کنند زیرا مفهوم این عمل بدان ماند که گوئی مردم این ممالك خود نمی دانند چه کنند و باید برای آنان تکلیف تعیین کرد .

اولین عکس‌العمل نسبت‌به‌پیشنهاد بوان از اردن رسید که‌روزنامه الدفاع نوشت پیشنهاد بوان نمی تواند مسئله فلسطین را حل کند .

قبلا نیز امیل بوستانی سرمایه‌دار معروف لبنانی چنین پیشنهاد می نمود . وی سالها است طرفدار تشکیل صندوق عمرانی اعراب است منتهی با این تفاوت که نه متضمن اهانت به کشور های خاورمیانه و نه مشکلات مربوط‌به داخله سازمان بین‌المللی مانندملل متحد را واجد است . وی‌پیشنهاد نمود که کشور های نفت خیز و شرکت های نفتی هریك ۵درصد از درآمد خود را باین صندوق بدهند که تحت نظر کارشناسان غربی بکشورهای نیازمند بعنوان وام پرداخت شود تا صرف بهبود اقتصادیات آنان گردد .

اما آقای بوستانی باید متوجه خواسته های اعراب باشد ایشان بعنوان یکنفر لبنانی از مشکلاتی که کشور های فاقد نفت با آن مواجه می باشند آگاه است و بعنوان یك مقاطعه کار از فوائد مربوط به استفاده کامل از درآمد نفت اطلاع دارد ولی بوستانی بهتر است کشور های نفت خیزو یا شرکت های نفتی را متقاعدکند که طرح وی عملی است . کشور های نفت خیز بیشتر مایلند کمك هائی بدهند که از نظر سیاسی فوائدی برای آنان داشته باشد . مثلا به مهاجرین فلسطینی و یا پناهندگان الجزائر پول می دهند اما حاضر نیستند در طرحهای طویل‌المدت که هنوز به محك آزمایش گذارده نشده اند شرکت نمایند .

کسانی که این قبیل پیشنهادات را می دهند باید توجه داشته باشند که شرکت های نفتی نیز تحت تاثیر همان عوامل اقتصادی که بوان و بوستانی را وادار به دادن این پیشنهادات نموده است فعالیت می کنند و نمی توانند دامنه فعالیت خود را محدودکنند زیرا بزرگترین کارفرما و مولد ثروت و پول محسوب می شوند و نمی توان انتظار داشت کسه به سهولت میلیونهالیره‌در اختیار یك صندوق بگذارند .

طرح ایزنهاور

در تابستان سال گذشته بود که پرزیدنت آیزنهاور بمناسبت‌بحران خاورمیانه از سازمان ملل متحد درخواست نمود که طرح عمران اقتصادی برای خاورمیانه تهیه‌شود تا کمك به بالا رفتن سطح زندگی مردم آن سامان شود و اعلام نمود که امریکا حاضر است مبلغ معتنابهی باین برنامه کمك کند . با وجود آمادگی امریکا برای کمك به ایجاد این طرح اعراب استقبالی از آن نکردند و مانند سایر پیشنهادات در بوته فراموشی افتاد .

حال این سئوال پیش می آید که چه راهی برای تغییر وضع این منطقه از طرف غرب وجود دارد آیا می توان تمام خاورمیانه را بعنوان یك واحد اقتصادی‌تلقی کرد ؟

مسلما خیر . در خاورمیانه اقدامات عمرانی پراکنده و جدا از هم بوسیله سه کشور موثر تراست و تا موقعی که تعادل بین تحولات سیاسی و پیشرفت های اقتصادی برقرار نشده امکان اجرای‌طرحهای یك پارچه برای تمام ناحیه نمیرود. و نمی توان طرحی را باین منطقه تحمیل کرد . هرگاه این تعادل بر قرار شد مردم خود متوجه اهمیت طرحهای منطقه ای خواهند شد .

اکونومیست

وضع روشنفکران در اروپای شرقی

دستگاههای حزبی مانند دوره استالین فعالیت هنرمندان را کنترل میکنند

درباره روشنفکران اروپا مدتی است گفتگو نشده است. وضع روشنفکران پس‌از مرگ استالین دچار تحولاتی شد ونویسندگان ، روزنامه‌نگاران ،هنرمندان ،معلم و شاگردان اروپای شرقی انتظار داشتند پس‌از مرگ استالین آزادی بیشتری به‌آنها داده شود .این جریان تاسال ۱۹۵٦ که مصادف بقیام مردم «پزنان» درلهستان وانقلاب مجارستان بود ،ادامه یافت وامروز وضع هنرمندان اروپای شرقی حد فاصل‌بین دیکتاتوری ادبی حزب کمونیست ،یعنی سوسیالیست رئالیسم که‌در زمان استالین اجباری بود و آزادی نسبی سال ۱۹۵٦ قرار گرفته است.

پس‌از انقلاب مجارستان احزاب کمونیست اروپای شرقی سعی کردند وضع دیکتاتوری ادبی زمان استالین رااحیاء کنند ولی دراین کار موفق‌نشدند. درحال حاضرفشار وارد میشود ولی بصورت مستقیم نیست وهنرمندان اروپای شرقی غیرمستقیم تحت فشار هستند.

کنترل هنرمندان لهستان از دیگران کمتر است وضع‌هنرمندان کشورهای پشت‌پرده رضایت بخش نیست. بطور نسبی لهستان ازهمه کشورهای پشت پرده بهتر و کشور آلبانی بدتراست. کنترل شدیدی برهنرمندان آلبانی بعمل می‌آید.

یعنی همان کنترلی‌که در زمان استالین بعمل می‌آمد ، بشدت‌اجرا میشود.

از مطالبی که‌در روزنامه های کمونیست وازدهان مقامات رسمی شنیده میشود نشان میدهد که کمونیست‌ها هنوز نتوانسته‌اندوضع مطلوب خودرا بدست بیاورند.

سیر حوادث

درنتیجه حوادثی که‌در لهستان و مجارستان روی داد طبقه روشنفکر خود را از زیر کنترل حزب خارج ساخت واز آن تاریخ به‌بعد یعنی از سال ۱۹۵٦ احزاب کمونیست اروپای شرقی یا مانند لهستان بامدارا یامانند مجارستان بازور خواسته‌اند که کنترل خودرا برطبقه روشنفکر محفوظ نگاهدارند.

درمجارستان پس‌از آنکه رژیم کادار برسر کار آمد سعی کردند که‌یك اتحادیه نویسندگان جدید جانشین اتحادیه قدیمی بکنند ولی این نقشه مطابق میل آنها درنیامد زیرا هیچیك از نویسندگان مجارستان ضویت اتحادیه جدید- التاسیس کادار رانپذیرفتند.

ناچار رژیم مجارستان در صدد برآمد از نویسندگان که بااعتصاب ساکت‌قلم‌ها راشکسته ولب ازسخن بسته بودند استمالت کند وآنهارا بکار دعوت نماید. گرچه گروهی از نویسندگان مجارستان رابه‌جرم فعالیت‌های ضدانقلابی محکوم‌ساخته بودند.

نظیراین حوادث کمویش درکشور های مانند چك‌اسلواکی ،آلمان شرقی، رومانی وبلغارستان هم‌روی داد وحزب کمونیست بمحض اینکه مشاهده کرد افراد وعناصرروشنفکر زیربار نمی‌روند خشونت خودرابیش گرفت.

دربلغارستان مجله‌ای انتشاریافت واین مجله مطالبی داشت ،یعنی داستانها و نمایشنامه ها واشعاری چاپ میکردکه خودخواهی‌دستگاه مرکزی حزب کمونیست و انحطاط آنها رانشان میداد وازطرف‌دیگر ثابت مینمود که تیپ روشنفکر بلغارستان از وضع کشور خود ناراضی هستند.

باین طریق این انتقادات برای سران کمونیست قابل هضم نبود درسال ۱۹۵۷ سروصدای آنها برخاست وعده زیادی ازنویسندگان رااز کار برکنار کردند. باتوقیف وتبعید از نوشتن مقالات انتقادی جلوگیری نمودند. اوضاع راطوری تغییر دادند که‌وضع بزمان‌ا ستالین شباهت پیدا کرد.

نیویورك تایمز

روزنامه‌های پاکستان

ازایران دربرابر حملات تبلیغاتی شوروی پشتیبانی میکنند

- «روزنامه های کشور دوست و متحد ما (پاکستان) یکی پس از دیگری طی مقالاتی از دولت و ملت ایران در برابر تبلیغات تجاوزکارانه‌شوروی پشتیبانی می‌کنند در شماره های قبل مقالات روزنامه‌های «دان»و «مورلینك نیوز» چاپ کراچی را در این‌صفحه نقل کردیم اینك مقاله دیگری از روزنامه معتبر «انجام» چاپ می شود .
- ما از اینهمه احساسات دوستی و محبت آمیز همکاران و برادران پاکستانی خود از صمیم قلب تشکر میکنیم »

روزنامه «اردو انجام» یکی از جرائد مهم کراچی که بزبان اردو منتشر میشود در سر مقاله اخیر خود مورخ ۱٦ ژوئیه ۱۹۵۹ تحت عنوان« ایران‌و شوروی» چنین مینویسد :

«موجب نگرانی و تاسف است که دولت شوروی تبلیغات تجاوز کارانه خود را علیه ایران یعنی کشوردوست و همجوار و متفق گرامی ما تشدید نموده است . بزرگترین شکایت شوروی علیه ایران اینست که‌این کشور به پیمان بغداد ملحق شده است . کشور های مسلمان عضو پیمان بغداد یعنی ترکیه و پاکستان و ایران بارها گوشیده‌اند که سوء تفاهم شوروی‌را در باره این پیمان بر طرف سازند و بآنکشوربفهمانند که‌پیمان‌بغداد‌صرفا یك اتحادیه تدافعی است . بعد ازانقلابی که سال گذشته در عراق روی داد دولت شوروی بفشار علیه ایران افزود باین امید که ایران در اثر فشار از پیمان بغداد خارج خواهد شد ولی با وجود تبلیغات و فشار شوروی دولت ایران اعلام نمود که از پیمان بغداد خارج نشده و همچنان تعهدات خود را نسبت به‌همپیمانان خود انجام خواهد داد »

روزنامه مزبور سپس مشکلات عدیده‌ای را که دولت شوروی طی سالهای اخیر برای ایران ایجاد کرده یادآور شده و مینویسد فقط در اثر اعجاز و رهبری خردمندانه شخص شاهنشاه بود که ایران موفق شد از آنهمه تحریکات شوروی مصون بماند .

این روز نامه سپس بعلاقه شدید مردم پاکستان نسبت بایران اشاره کرده و چنین مینویسد : « ایران‌فقط یك متحد سیاسی ما نیست .خداوند ملتین ایران و پاکستان را بوسیله علائق مشترك تاریخی و فرهنگی و نژادی و همکیشی با هم متحد ومتفق نموده است بطوریکه نمیتوان آنهارا از هم جدا ساخت . آنها فقط دو همسایه دوست نیستند بلکه در حکم دو برادرند . ما از این ملت که‌همیشه دوستی خود را نسبت بما به ثبوت رسانیده سپاسگذاریم . ما پاکستانیها خود را در غم و شادی ایرانیان شریك وسهیم میدانیم. »

آگهی فروش اثاثیه مستعمل

بانك ملی ایران مقداری اثاثیه از قبیل فرش- ماشین تحریر وغیره مستعمل را از طریق حراج عمومی بفروش میرساند .

طالبین میتوانند همه روزه باستثنای روزهای تعطیل از تاریخ ۲۳ مرداد ماه ۱۳۳۸ ساعت ۱۵ (۳بعد از ظهر) در جلسه حراج واقع در محوطه جلوی انبار کل این بانك (خیابان فردوسی) شرکت نمایند.

بانك ملی ایران

لندن- خبرنگار اطلاعات

تبلیغات شوروی

دولت انگلستان از تبلیغات مستمر شوروی علیه ایران متاسف است

معاون وزیرامورخارجه انگلستان درمجلس آنکشور اظهار داشت :

دولت انگلستان متاسف است که یکدولت معظم یکی‌از دوستان ومتفقین بریتانیا را آماج تیرهای انتقاد وناسزا قرار داده است

انگلستان نظر خودرا صریحا دراین مورد بدولت‌شوروی اطلاع داده است ـ سیاست انگلستان نسبت بایران کاملا روشن است وازسال ۱۹۵۰ تاکنون تغییری درآن داده نشده ـ همکاری نزدیك در داخل پیمان‌بغداد قابل‌توجه مقامات بین‌المللی است

- خبرنگاردائمی اطلاعات درلندن درباب روابط میان ایران وشوروی و تبلیغات شوروی برضد ایران مطالبی تهیه وارسال داشته که‌درزیر بچاپ آن‌مبادرت میشود .این مطالب چون‌حاکی از تغییر جرائد مهم انگلستان ومتکی باظهارات معاون وزیر خارجه‌انگلستان است حائز کمال اهمیت می‌باشد.

پارمای ازجرائد انگلستان بازدرباب روابط میان ایران وشوروی و تبلیغات شوروی برضد ایران اظهار نظر کرده‌اند .نظر مفسرین امور سیاسی جرائد لندن بمداز نشر این‌خبر بود که‌معاون وزیر امورخارجه آقای‌جان پرفیومو درپاسخ‌سئوال یکی‌ازنمایندگان حزب محافظه کارمجلس آقای‌نفتون بی‌میش اظهارات‌نموده‌بود‌این‌نماینده مجلس هنگام مذاکرات قبل‌ازدستور پرسید که‌آیا وزیر امورخارجه از تبلیغات مستمریکه شوروی برضددولت ایران میکند اطلاع‌دارد یانه ؟ واگر اطلاع‌دارد دولت انگلستان بموجب فصل اول‌پیمان بغداد‌خیال دارد چه تصمیمی دراین باره اتخاذ نماید .

انگلستان متاسف است

معاون وزیرامور خارجه ضمن پاسخ باین سئوال درمجلس اظهارداشت که دولت انگلستان دراین‌باب همواره با دولت شاهنشاهی ایران درتماس بوده وهست آنگاه آقای جان پورفیواشاره برادیوی مسکو تبلیغات ضد ایران نموده گفت که‌ساعات‌سخن پراکنی‌رادیو مسکوبزبان‌فارسی مجموعا چهل ونه ساعت است درهفته ماهیاست که این تبلیغات‌علیه‌شاهنشاه‌ایران‌و دولت‌ایران ادامه‌داشته‌است.

دولت انگلستان متاسف است که یك دولت معظم یکی ازدوستان ومتفقین بریتانیا را آماج تیرهای انتقاد وناسزا قراردادهاست . دولت انگلستان نظر خودرا رسما وصراحتا برتقویت پیمان میشمرند . بعضی از مجلات هفتگی درباره جنبه‌های غیر سیاسی‌پیمان بغدادقلمفر سائی‌نموده از سمینارا خیر جنگلبانی‌پیمان‌بغداد که‌درتهران تشکیل گردید یاد میکنند

پیشرفت کار

مذاکرات تهران درباره پیشرفت کار متخصصین جنگلبانی کشورهای پیمان بغداد حائز اهمیت فراوان است نشریه خود سازمان پیمان بغداد حاکی‌است که کارشناسان مزبور که‌میهمان وزارت کشاورزی ایران بودند سفری‌بمازندران نموده‌نتیجه کارگروهی‌را که مخصوصا کارشان حفظ جنگل‌های قدیمی‌واحداث جنگل‌های‌جدیداست ازنزدیك مطالعه نموده‌اند . دیدار از مرکز تحقیقات تمیشان وآزمایشگاه های کشاورزی وبررسیهای جنگلبانی کرج نیزجزو برنامه این هیات بود .

همکاری نزدیك

این‌همکاری نزدیك درداخله پیمان بغداد بسیار قابل تحسین است زیرا جنگلهای ایران که‌مدتهاست‌دستخوش مخاطره عظیمی ازطرف تبر زغالی‌ها بوده است باین نحوتامینی درآینده پیدا خواهدکرد و بیشك موجب مسرت عده‌زیادی خواهدشد که‌ارزش جنگل های ایران رامیدانسته‌اند و آنهارا یکی‌از مواهب طبیعی بزرگ آب وخاك کشور ایران دانسته‌اند چندی قبل بود که‌یکی از کارشناسان عالیقدردر انجمن‌آسیائی لندن باین موضوع اشاره‌کرد اظهارداشت که یکی از بزرگترین‌مسئولیت‌های نسل معاصردر ایران حفظ جنگلهای آنکشورمی‌باشد البته نمیتوان ازتهیه زغال چوب بطور کلی جلوگیری بعمل آورد اما اگراین امر تحت نظر متخصصین‌دولتی وطبق یك برنامه صحیح علمی تحت ارشاد وزارت کشاورزی ایران انجام گیرد ثمرات بسیار زیادی ازبرای نسلهای ایرانی وتاثیر فراوانی درآب وهوای کشور ایران خواهد داشت .

بیروت ـ خبرنگار اطلاعات

شرایط ورود بدانشکده کشاورزی دانشگاه آمریکائی

این دانشجوی ایرانی امسال از دانشکده کشاورزی دانشگاه آمریکائی بیروت فارغ‌التحصیل شد

از میان دانشجویان ایرانی که‌در رشته های مختلف در لبنان‌بتحصیل اشتغال دارند آقای بهرام بهمنیار که مدت چهار سال دردانشکده کشاورزی دانشگاه آمریکائی‌بیروت مشغول تحصیل بود و تحصیلات خود را با موفقیت بپایان رسانید.

دانشکدهٔ کشاورزی دانشگاه آمریکائی بیروت با برنامه جامع و وسیعی که دارد یکی ازدانشکده های مهم این موسسه بشمارمیرود. و همه‌ساله عدهٔ کثیری ازدانشجویان کشور های مختلف برای ورود به آن دانشکده مراجعه میکنند .

هم اکنون ٦ نفر از دانشجویان ایرانی در رشتهٔ کشاورزی مشغول تحصیل میباشند . شرط ورود به دانشکدهٔ کشاورزی دانشگاه آمریکائی بیروت برای دانشجویان ایرانی دارا بودن دیپلم ششم‌طبیعی و دانستن زبان انگلیسی است .

آقای بهمنیار که‌از بورس تحصیلی سازمان همکاری بین المللی که یك موسسه آمریکائی است‌استفاده نموده از نتیجه تحصیلات خود بسیار راضی است. نامبرده قسمت های عملی برنامه را در مزرعه‌نمونه دانشگاه که دریکی ازنقاط معروف لبنان بنام درهٔ‌بکاواقع‌شده گذرانده است بکا آب و هوائی شبیه آب و هوای مناطق مرکزی ایران دارد .

دانشجویان رشتهٔ کشاورزی هر کدام قطعه کوچکی از مزرعه رادر اختیار دارند که در آن بطور انفرادی عملیات کشاورزی را انجام میدهند بعلاوه در سایر قسمتهای مزرعه و قسمت درختکاری نیز اصول علمی کشاورزی را عملا می آموزند . روی‌همرفته هر دانشجو باید نصف ساعات دروس خود را بتعلیمات عملی بپردازد و ما درنظر گرفتن اینکه استادان دانشگاه در کار خود وارد و ورزیده هستند فارغ التحصیلان این دانشکده مرد زندگی‌بارمی‌آیند. فارغ‌التحصیلان دانشکدهٔ کشاورزی درجه (بی اس) و دیپلم مهندس کشاورزی داده میشود که از طرف دولت امریکا برسمیت شناخته میشود.

تلویزیون

اهالی محترم شهرستانها

تدریس‌علمی و عملی‌رادیووتلویزیون بوسیله مکاتبه داده میشود برای اطلاع بیشتر داوطلبان می‌توانند به تهران خیابان شاه آباد روبروی سینما سعدی اول خیابان‌باغ‌سپهسالار کانون فرهنگی بهروز مکاتبه فرمایند .

اشخاص فعّال درهمه جا برای

خودکار تی بال پارکر

را انتخاب می کنند

در اینجا و در آنجا همیشه و همه جا مردم بیش از پیش از لذت نوشتن با خودکار بی نظیر تی بال پارکر بهره مند میگردند زیرا نوك آن دارای حفره های متعدد وساختمان مخصوص استکه‌کاغذ را بخود گرفته نرم ـ بدون وقفه و حتی روی نقاط چرب وانرانگشت که خودکارهای معمولی از نوشتن باز میمانند براحتی و روانی مینویسد جوهر بآرامی باطراف نوك آن نفوذ کرده نمیزند ـ پر رنك تر و همیشه یکنواخت مینویسد تی بال با صرفه بوده مخزن جوهر آن تا پنج برابر مخزن خود کارهای معمولی کار میکند

خلل وفرج مختص تی بال پارکر

سطح خارجی نوك تی بال پارکر طوری ساخته شده‌که‌کاغذ را بخود گرفته درعین بانباتی بنرمی مینویسد . هزاران حفره مصل بهم‌آن از جوهر پر شده نرم و یکنواخت نوشتن همیشگی را تامین میکند

Parker tBall Ballpoint

یکی دیگراز محصولات شرکت قلم پارکر

پنجاه و چهارمین سال مشروطیت ایران

رپرتاژ امروز ما

فرمان مشروطیت چگونه صادر شد و بزرگترین جشن مشروطیت درچه سالی منعقد گردید

متن فرمان‌های اول و دوم مشروطیت ـ در دومین جشن مشروطیت دربهارستان هزارها جار آویزان بود و هزاران نفر زنده‌باد میگفتند ـ دراین جشن وزیران و عده‌ای از وکلا چای و شربت وشیرینی بین مدعوین تقسیم میکردند درهرساعت دراین جشن چندهزار شیشه لیموناد و شربت مصرف میشد

روز پنجشنبه ۱۴ مرداد ماه «فردا» مصادف با پنجاه و چهارمین سال صدور فرمان مشروطیت ایران است . فرمان مشروطیت در روز چهارده مرداد ۱۲۸۴ شمسی مصادف با ۱۴ جمادی‌الثانی ۱۳۲۴ هجری قمری به توشیح مظفرالدین شاه قاجار رسید و مادر این رپورتاژ بطور اختصار نظری به علل صدور این فرمان و جشن های سالهای اولیه مشروطیت می افکنیم .

نظری به صدر مشروطه

در اواخر سلطنت مظفرالدین شاه قاجار جنبش آزادی خواهانه در میان بعضی از طبقات ملت ایران

شادروان آقاسید عبداله بهبهانی

بطور محسوسی پیدا شده وسروصدا علیه استبداد بلند شده بود وآزادی خواهان ، به شدت بر علیه استبداد مبارزه می کردند . این مبارزات که از جمله آنها اتحاد دو سید (طی مراسمی در آن اوقات شادروان میرزا سید محمد طباطبائی و شادروان سید عبداله بهبهانی دست اتحاد بهم دادند که تا آخرین قطره خون خود در راه بدست آوردن آزادی و مشروطیت پایداری کنند ـ این دو نفر از مهمترین شخصیت های صدر مشروطیت بوده ودراخذ فرمان مشروطیت سهم به سزائی داشتند) ، بست نشستن در مسجد شاه ،بست نشستن در شاه عبدالعظیم مهاجرت به قم و تحصن در سفارت انگلیس و تعطیل بازار بالاخره بموفقیت پیوست و منجر به صدور فرمان مشروطیت از طرف مرحوم مظفرالدین شاه گردید .

ولی البته اینکار به آسانی میسر نشد و چه بسیار کسانی که جان بر کف نهاده ودر این راه جان خودرا از دست دادند .

همانطور که ذکر شد گرچه صدور فرمان مشروطه‌در نتیجه‌عوامل زیادی بود ولی مهمترین عاملی که راسا منجر به صدور فرمان گردید تحصن در سفارت انگلیس بود که خود تاریخ مفصلی دارد وما مختصرا ومنحصرا دراین مقال بر آن اشاره‌ئی می کنیم .

تحصن در سفارت انگلیس

عصر یکی از روز های تیر ماه ۱۲۸۴ ، پنجاه نفر از طلاب مشروطه طلب غفلتا وارد سفارت می شوند وآنجا متحصن می گردند واز طرف سفارت نیز از آنها ممانعتی نمیشود این موضوع سبب می گردد که بنا به تصمیم قبلی دسته دسته از طبقات مختلف به سفارت مزبور می روند بطوریکه در ظرف ده روز عده آنها به چهار هزار نفر می رسد و بازهم روزانه بر تعداد آنها افزوده میشود تاآنکه بالغ بر بیست هزار نفر می گردد وسپس این عده بیست هزار نفری ، ضمن نوشته‌ای ، به مظفرالدین شاه خاطر نشان می کنندتا تقاضا های آنها انجام نشود متفرق نخواهند شد وضمن این التیماتوم تقاضای تشکیل مجلس شورای ملی را نمودند ونیز شرایط دیگری پیشنهاد کردند که به مواد پنجگانه معروف است .

باتوجه باینکه بیشتر این‌متحصنین کسبه وبازاری بودند ، بازار ها تعطیل گردید و شهر از رونق‌افتاد وهمین امر ، یعنی تعطیل عمومی شهر وتلگرافات متعدد علماء نجف به شاه و تلگرافات روحانیون‌ولایات مخصوصا تبریز ،مقاومت مظفرالدین شاه و صدر اعظم را متزلزل کرد وشاه فرمان مشروطیت را که‌خواسته متحصنین بود و به قلم مرحوم‌قوام‌السلطنه نوشته شد امضاء نمود .

متن فرمان مشروطیت

جناب اشرف صدر اعظم از آنجا که حضرت باریتعالی جل شانه سررشته ترقی وسعادت ممالک محروسه ایران را به کف کفایت ماسپرده‌و شخص همایون مارا حافظ حقوق‌قاطبه‌اهالی‌ایران‌ورعایای صدیق خودمان قرار داده لهذا دراین موقع که رای وا ده همایون ما بدان تعلق گرفت که برای رفاهیت و امنیت قاطبه اهالی ایران و تشیید و تایید مبانی ـ دولت اصلاحات‌مقتضیه بمرور در دوائر دولتی ومملکتی به موقع اجراء گزارده شود . چنان مصمم شدیم که مجلس شورای ملی از منتخبین شاهزادگان وعلماء وقاجاریه واعیان واشراف وملاکین و تجار و اصناف به انتخاب طبقات مرقومه در دارالخلافه تهران تشکیل و تنظیم شود که در مهام امورد‌ولتی ومملکتی و مصالح عامه مشاوره و مداقه لازم را جمع آورده وبه‌هیئت وزرای دولتخواه ما دراصلاحاتی که برای سعادت و خوشبختی ایران خواهد شد اعانت و کمك لازم را بنماید ودر کمال امنیت واطمینان عقاید خودرا در خیر دولت و ملت ومصالح عامه واحتیاجات قاطبه‌اهالی مملکت به توسط شخص اول دولت بعرض برساند که‌به صحه همایونی موشح و بموقع اجراء گذارده شود.

بدیهی است که به موجب این دستخط مبارك نظامنامه و ترتیبات این مجلس واسباب لوازم تشکیل آن‌راموافق تصویب وامضای‌منتخبین از این تاریخ مرتب ومهیا خواهد بود که به صحه ملوکانه رسیده و بعون اله تعالی مجلس شورای ملی مرقوم که نگهبان عدل ماست افتتاح وباصلاحات لازمه امور مملکت و اجراء قوانین مقدس شروع نماید ونیز مقرر می داریم که مواددستخط مبارك رااعلان ومنتشر نمائید تا قاطبه اهالی از نیات حسنه ما که تماما راجع به ترقی دولت و ملت ایران است کما ینبغی مطلع و مرفه الحال مشغول دعا گوئی درامر این دولت واین نعمت بی زوال باشند .

در قصر صاحبقرانیه به تاریخ چهاردهم شهر جمادی الثانی۱۳۲۴ هجری در سال یازدهم سلطنت‌ما

همان روزی که فرمان مشروطیت امضاء ومنتشر شد متحصنین به مناسبت تصادف با شب تولد شاه در سفارت جشن گرفتند و چراغانی مفصلی کردند ولی فرمان شاه را که حمله های آن کاملا روشن بود نپذیرفته‌و تقاضای تصریحاتی رادر فرمان کردند ودراین باره هم‌آنقدر مقاومت و پافشاری کردند که از طرف مظفرالدین شاه فرمان دیگری بدین مضمون صادر و منتشر گردیده

متن فرمان دوم مشروطیت

جناب اشرف صدر اعظم در تکمیل دستخط سابق خودمان مورخه ۱۴ جمادی الثانی ۱۳۲۴ که امر وفرمان صریحا در تاسیس مجلس منتخبین ملت فرموده بودیم مجددا برای این که‌عموم اهالی وافراد ملت ازتوجهات کامله همایون واقف باشند امرومقرر می داریم که مجلس مزبور به شرح دستخط سابق صریحا دایر نموده بعداز انتخاب‌اجرای مجلس‌و شرایط نظام مجلس شواری ملی اسلامی را موافق تصویب وامضای منتخبین بطوری که شایسته ملت و مملکت و قوانین شرع مقدس باشد مرتب نمایند که به شرف عرض وامضای همایون ما موشح و مطابق نظامنامه مزبور این مقصود مقدس صورت انجام پذیرد .

اولین جشن مشروطیت

پس‌از انتشار فرمان دوم در روز شانزدهم مرداد ماه ۱۲۸۴ جمعیت متحصنین در سفارت بر آن شدند وبازار هارا باز نموده و به چراغانی پرداختند .

سه شب متوالی در شهر جشن‌و چراغانی باشکوهی برپا بود وازآنسو علمائی که به قصد تحصن واعتصاب به قم عزیمت کرده بود به محض آگاهی از صدور فرمان مشروطیت آماده باز گشتن شدند روز بیست‌و سوم مرداد به حضرت عبدالعظیم وارد گشتند و فردای آنروز ، در حالی که جمعیت زیادی باستقبال آنها شتافته وکالسکه های دولتی برای آنان اعزام گشته بود به شهر وارد شدند وبازهم دو شب متوالی جشن و چراغانی بود و بالاخره در روز شنبه بیست‌و ششم مرداد در صحن «مدرسه نظام» مجلس باشکوه دیگری بمنظور تهیه مقدمات تشکیل مجلس شورای ملی ، با شرکت‌همه علماء و سران مشروطیت برگزار شد و باانجام آن نخستین جشن مشروطیت ایران هم به پایان رسید

شادروان آقا میرزا سید محمد طباطبائی

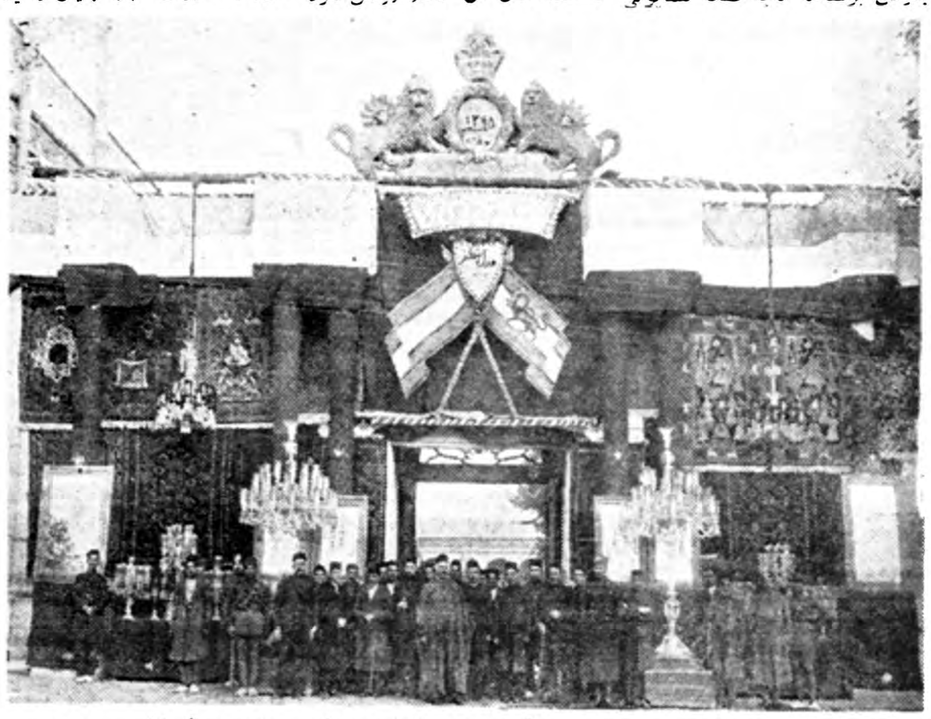

چراغانی سردر مجلس شورای ملی دریکی ازجشن‌های مشروطیت چندین سال قبل. مرحوم ارباب کیخسروشاهرخ رئیس کارپردازی وقت مجلس وباتفاق‌عده‌ای دیگرجلوی درمجلس‌ایستاده‌اند

دومین جشن مشروطیت

دراینجا ذکری از روز جشن مشروطیت کرده و به رپورتاژ پایان میدهیم .

دومین جشن مشروطه که بنا به تاریخ شمسی قمری در روز دوم‌مرداد ۱۲۸۵ مطابق با چهاردهم جمادی الثانی ۱۳۲۵ برگزار شد نیز خیلی مفصل بود و به تحقیق بزرگترین جشنی بودکه به‌افتخار پایان نخستین سال مشروطیت ایران‌بر گزارگردید احمد کسروی در تاریخ مشروطیت راجع باین جشن می نویسد :

«دارالشوری روز صدور فرمان مشروطیت راروز مشروطه نام‌گذاشت وبه تمام مراکز اداری در سراسر کشور دستور داده شد که جشن را به باشکوه ترین وجهی منعقد نمایند.

در تهران نخست بروی سردر مجلس طاقی برای نشیمن دو سید (میرزا سید محمد طباطبائی و آقای سید عبداله بهبهانی) ودیگر علماءو در دو پهلوی آن دو طاق برای نشیمن وزیران ونمایندگان بیگانه بستند سپس دو سوی جلوخان‌مجلس را به‌انجمن ها بخشیدند که هریك بنام خود آراستند (زیرا در آن‌وقت بیش از چهل انجمن مختلف درتهران موجود بود) . ارمنیان و جهودان وزردشتیان هرکدام طاق‌دیگری‌بستند

گذشته از اینها صدر السلطنه ومشاور الدوله ومعین السلطان که خانه ها یشان در آن نزدیکی می بودهر کدام طاقی بستند. ظل‌السلطان که‌از چندی باز بمشروطه خواهان گرایش نشان‌میداد جلوخان خودرا طاقی بست ، دستگاه پذیرائی‌درچید اداره های دولتی هر یکی درهر کجا می بود طاقی بست ودر هر طاقی آنچه می توانستند از آراستن و پیراستن و فرشهای گرانبها آویختر وگلدان گذاردن‌و چراغ چیدن دریغ نگفتند . درهر طاقی دستگاه پذیرائی جداگانه برپا کردند که در کمتر جشنی این کوشش دیده می شد .

از روز دوم مرداد ، جشن وشادی آغاز گردید و دو روز و دو شب در میان می بود . سفرای دول خارجه بموجب دعوت رسمی حضور داشتند شاگردان مدارس دسته دسته حاضر و وزراء عظام ورجال دولت و وکلاء مجلس مشغول پذیرائی بودند .غیر از بهارستان و جلو خان و میدان آن . ظل السلطان جلوخان عمارت خود وچند هزار قدم از یمین ویسار کوچه را چراغانی مفصل کرده بساط ها چید هکذا ، بانوی‌عظیمی جلوخان و کوچه ودیوار وبامها را زینت داده چراغانی کرد هرگاه بخواهیم از کم و کیف این جشن و چراغانی گفتگو کنیم دراین جا مرتبه آحاد و عشرات ومآت ندارد بلکه واقل عدد دراین باب هزار است مثلا باید بگوئیم در بهارستان هزار دستگاه جارآویزان است صدهزار چراغ روشن‌است در هر یکی از خیابان های بهارستان هزار صندلی وهزار میز گذارده شده‌در هراطاقی از اطاقهای ۸ گانه اقلا هزار چراغ روشن است ، در هر ساعت چند هزار شیشه شربت و لیموناد‌مصرف می شود مصارف این جشن الی‌بیست هزار تومان بالغ می شود واز ۵۰۰ هزار زبان بیك مرتبه صدای زنده باد مشروطه بلند می شود .

چون حضرات حج‌الاسلام وفقها نیز حضور داشتند موزیك وآلات طرب ممنوع بود . شب دوم اهالی انجمن ها واصناف از همدیگر دیدو بازدید کردند. آذربایجانیان دو طاق بسته بودند وامتیاز شان این بود که جارها ولاله‌هایشان‌همه به رنك قرمز بود .»

مظفرالدینشاه فرمان مشروطیت را امضا کرد

جمعی ازاصناف و کسبه بازار وطلاب که درسفارت انگلیس متحصن شده‌اند

گودیر
برای مبارزه با جاده های بد از
لاستیکهای رُدلک
استفاده کنید
GOODYEAR

اخطاریه

باستحضار عامه ومقامات مربوطه میرسد که بنابررای وامضای دویست‌وکسری اکثریت‌قاطع اهالی‌چهارصددستگاه که‌دربانك‌رهنی‌مضبوط است فعلا انجمن محلی ویاهیئتی بهیچ‌عنوانی در چهارصد دستگاه وجود ندارد بدیهی‌است پس‌از تشکیل انجمن ورسمیت یافتن آن مراتب در جراید باستحضار عموم اهالی ومقامات مربوطه خواهد رسید.

آ ـ ۱۲۰۶۳ — جواد ـ جودت

تذکر لازم

کلیه لوازم عکاسی و سینما ر از نماینده مستقیم کارخانه ببهای ارزان خریداری فرمائید شرکت‌نیالا خیابان شاه نبش بهرامی ۱۱۱ تلفن ۶۹۰۳۷

آ ـ ۱۵۷۹۲ — ۱ ـ ۲۰

رویای آلیس

اثر لئونارد روس

ترجمه ا ـ پ

ـ۳۸ـ

ـپس همین است . امروز صبح به شرکت ما تلفن زد . من سعی کردم بخانه شما بیایم ولی بیرون رفته بودید و چون شرکت‌در نظر دارد هرچه زودتر این‌درخواست‌آقای کوردلی‌راعملی کند بخودم اجازه دادم‌در اینجامزاحم شما بشوم .من فقط چند سئوال کوچك می کنم و مرخص می شوم .

دافنه زیر لب گفت :

ـمامورین بیمه آدم های عجیبی هستند !

الکوت با تبسم جواب داد :

ـمامان هم همین عقیده را دارد . مادرم مایل نبود که من این شغل را انتخاب کنم ولی پدرم زیاد پافشاری کرد . همیشه یکنفر از افراد خانواده «ایوانس» درشرکت بیمه «ترانس کونتینانتال» عضو بوده است . از طرفی پاپا رئیس‌شرکت‌است و معتقد است برای اینکه من‌بعد از او رئیس خوبی برای شرکت‌باشم‌باید تمام مدارج‌را طی‌کنم . من از هفته گذشته شروع‌بکار کرده‌ام‌و هنوز به‌ریزه‌کاری های شغلم کاملاوارد نشده ام .

ـچرا . اتفاقا مامور قابلی هستید . ادامه بدهید !

ـبله . ما میخواهیم‌بدانیم‌شماوقتی گردن‌بندتان را بگردن نمی‌اندازید آنرا کجا می‌گذارید . امیدوارم آنرااینجا نمی‌گذارید ؟

ـخیال می کنید دیوانه هستم ؟

«الکوت» با لحن جدی گفت :

ـبهیچوجه . در نتیجه شما گردن‌بند مرواریدتان راجائی نمیگذارید که در معرض خطرسرقت باشد . در خانه یك گاوصندوق دارید ؟

ـنه .

ـخیلی بی‌احتیاط هستید ! شمابابد محل مطمئنی برای نگهداری اشیاء قیمتی خود داشته باشید وآنها راازخطر حریق وسرقت ورطوبت حفظ کنید .

دافنه باتبسم گفت :

ـبله .باید یك صندوق محکم و نسوز تهیه‌کنم .حالا خواهش می‌کنم روبرگردانید .

الکوت روبرگرداند . زن جوان پیراهن خودرا از جارختی برداشت .

ـدیگر چه‌میخواهید بدانید ؟

ـتقریبا تمام سئوالاتی که‌مربوط به‌کارم بود تمام شد .

دافنه که‌مشغول بستن دگمه‌های لباس خودبود گفت :

ـدراینصورت شب بخیر . آقا!

ـبهمین زودی مرا مرخص میکنید ؟

ـتوقع داشتید کی‌مرخصتان کنم ؟

ـباید من‌مرواریدها راهم امتحان کنم .

امشب

ـالبته اگرامشب ممکن‌باشد خیلی‌بهتراست .کارها راتسریع میکند. آقای «کوردلی» ازماخواهش کرده‌است که‌وقت را تلف نکنیم برای هدیه گرانبهائی که‌بشما داده خیلی نگران است . میل‌دارید قبل‌ازاینکه بخانه شما برویم یك گیلاس آشامیدنی خنك بخوریم ؟

دافنه چشم‌درچشم اودوخت .الکوت سررا زیر انداخت و گفت :

ـنه ،میدانم که‌قبول نخواهید کرد .

ـچه‌چیز راقبول نخواهم کرد ؟

ـکه بیائید باهم شام بخوریم وبرویم برقصیم . .خلاصه آن‌کارهائی که‌معمولا بعدازنمایش میکنید . . . .

دافنه‌جواب داد :

ـ من‌معمولا بعدازخاتمه نمایش‌بخانه میروم و میخوابم .

ـفکر خوبی‌است ! مقصودم‌اینست‌که میتوانم شمارا تا منزلتان همراهی کنم که‌بخوابید .

دافنه سراپای اورا برانداز کرد وگفت :

ـشما مثل همه‌بچه‌های عزیز کرده ویکی یکدانه خیلی ساده‌هستید.

ـمگر شما باثروت مخالف هستید ،میس‌ورنی ؟

دافنه بدون‌اینکه جوابی بدهد سرتکان داد .

الکوت پرسید :

ـکجامیل دارید شام بخوریم ؟

دختر جوان نگاهی به‌ساعت خودانداخت .

ـدرهرحال باید مرا زود بخانه برگردانید .

الکوت مانتوی دافنه راکه روی‌دسته صندلی بود برداشت و بطرف اودراز کرد .

ـپس عجله کنید .

دافنه باوتبسم کرد. الکوت وقتی کمکش میکرد که‌مانتو رابپوشد آهسته شانه‌های اورافشرد .

باهم از تئاتر خارج شدند . . .

دررستوران کوچك «لوکولونیال » غذاخوردند .

این رستوران سالن مجلل وبی‌سروصدائی داشت .

بعداز شام برقص‌برخاستند .بدون اینکه چیزی بگویند میرقصیدند وقتی الکوت برفشار بازوان‌خود افزود دختر جوان زیر لب‌گفت :

ـوقتتان را تلف میکنید وبدون نتیجه فشار خونتان را بالا میبرید .

الکوت جواب داد :

ـمن وقتی درمدرسه درس میخواندم همیشه جایزه اراده قوی وپشتکار رامیبردم .

دافنه گفت :

ـرقص راهم درمدرسه بشما یاد دادند ؟ من حاضرم دراین مدرسه اسم بنویسم !

ـکار سختی نیست که‌انسان باآهنك‌موزیك راه‌برود وپای رفیق رقص خودرا له نکند !

ـامامن‌وقتی شمارادیدم فکرمیکردم ازآنهائی هستند که تفاوت‌بین تانگو واسب آبی رانمیدانند .

ـآنقدر هاهم اشتباه نکرده‌اید .

دافنه باچهره متفکر اورانگاه کرد .

ـولی آنطور که‌من فکرمیکردم ساده نیستند .

رقص تمام شد بجای خود برگشتند .الکوت وقتی صندلی را عقب میکشید که‌دختر جوان سرجای خودبنشیند آهسته گفت :

ـاگرمن‌ازشماخواستگاری کنم زن‌من میشوید ؟

ـدیوانه شده‌اید ؟

ـبله

بعدروبروی او نشست .

ـبله ،میدانستم که‌قبول نخواهید کرد .اینطور نیست ؟

ـولی من باور نمی‌کنم‌که‌شما واقعا ازمن درخواست ازدواج کنید .

ـاین درخواست من بستگی به‌جواب شمادارد .

دافنه گفت :

ـاگر من بله بگویم چه میکنید ؟

ـاگر بله بگوئید وحشت میکنم .واگر نگوئید به تلاش خود ادامه خواهم داد . مردها اینطور هستند ،آنهائی که تصور میکنند زنهاهیچوقت نمیدانند چه میخواهند در اشتباه هستند . زنها همیشه میدانند چه میخواهند بعکس مردها حتی وقتی مصمم بانجام کاری هستند باز اراده آنها بستگی به عکس‌العمل طرف دیگر دارد .

دافنه زیر لب گفت :

نیازمندیها و آگهی های کوچک

استخدام میشود

استخدام میکند
گراورسازی زانیچ‌خواه برای دربانی بیك نفر شخص تنهامسن احتیاج - مندامست لاله‌زار کوچه ممتاز گراور- سازی زانیچ‌خواه .
آ-۱۶۱۷۲ ۱-۲

بانك بیمه بازرگانان برای
خدمت درشعبات تهران تحویلدار باتضمین ووثیقه‌ملکی کافی و حسابداران مجرب وباسابقه استخدام می‌نماید داوطلبان واجدشرایط همه روزه از ساعت ۸صبح الی ۱۱ به اداره کارگزینی کل واقع درخیابان بوذرجمهری مراجعه نمایند .
بانك‌بیمه بازرگانان
آ-۱۶۲۰۰

انتخاب دانشیار
دانشکده ادبیات اصفهان برای هریك از دروس زیر .
۱-تاریخ ادبیات ایران
۲-تحقیق در متون آئین نگارش
۳- متدلژی و فلسفه عمومی
احتیاج بیکنفر دانشیار دارد .
واجدین شرایط میتوانند از تاریخ ۱۲ مرداد تا مدت یکماه مدارك خود را در تهران باداره تعلیمات عالیه وزارت فرهنك و در اصفهان بدبیرخانه دانشکده ادبیات تسلیم نمایند .
پس از توفیق د رمسابقه در صورت وجود اعتبار طبق مقررات نسبت باستخدام آنان‌اقدام خواهد گردید .
ضمنا نیز طبق ماده (٤) قانون راجع بتکمیل عده معلمین دانشگاههای شهرستانها اشخاصیکه دارای مقام شامخ علمی بوده و دررشته‌های مربوطه آثار و تالیفاتی دارند میتوانند برای تشخیص صلاحیت با ارسال کلیه مدارك داوطلبی خود را اعلام دارند .
رئیس دانشکده ادبیات اصفهان - دکتر فاروقی
آ-۱۶۲۷۲

استخدام میشود
کارگر جوش برق و کاربیت .قالب ساز.سوهانکار . آهن‌ورق کار .نقاش. جنرال مکانیك -شاهرضا.کالج - نبش البرز .

استخدام راننده ..
یك‌راننده‌برای حمل کالادرشهر که‌سواد کافی داشته باشد و دارای ضامن معتبر باشد استخدام میشود طالبین به شرکت سهامی شبرنك خیابان فردوسی کوی اتابك مراجعه نمایند.

موسسه‌کاریابی ملی ایران
به چند نفر تحصیلدار ورزیده که قادر به سپردن تضمین نقدی باشند نیازمند است دارندگان دوچرخه پائی حق تقدم دارند .
نشانی خیابان اکباتان روبروی اداره کارگزینی شرکت تلفن نمره ۱۰٤ موسسه کاریابی ملی ایران .

آگهی استخدام
یکنفر دوشیزه ماشین ٤نویس‌لاتین که تسلط بزبان انگلیسی وسابقه کا رداشته باشد و یکنفر مترجم انگلیسی مورد نیاز است .
داوطلبان بشرکت سهامی کوروش جنب بانك ملی ایران شعبه بازار تلفنهای ۲۱۰٦٦ و۲٤٤۲۱ مراجعه فرمایند .
آ-۱۲۰٦۷ ۱-۲

یکنفر میکانیك جهت ماشین
های لاینوتایپ استخدام‌میشود داشتن سابقه و دیپلم هنرستان صنعتی‌رجحان خواهد داشت داوطلبان براهنمای‌شماره ۳روزنامه اطلاعات مراجعه نمایند .
آ-۱۲۱۰۹ ۱-۳

پرستارشبانه روز
برای طفل نوزاد موردنیاز است داوطلبین به خیابان روزولت کاشی ۱۳۷ طبقه سوم دست چپ مراجعه فرمایند .
آ-۱۱۹۸۱ ۱-۳

جویای کار

قابل توجه مهندسین و معماران
اینجانب آهن و آلومینیوم کار استخوان بند و همه‌نوع کارهای ساختمانی آهن با تحصیل در خارجه برای شرکت در کار آماده میباشم طالبین بشماره ٦۸۲٤۰ تلفن فرمایند

دیپلمه بازرگانی با۵ سال سابقه حسابداری بعداز ظهرها حاضر بکار است تلفن٤٦٦۰۵ فرعی۵

دانشجوئی حاضر است زبان انگلیسی را بطور خصوصی تدریس کند بعداز ظهر تلفن ٤٦٦۰۵ فرعی۵

واگذار میشود

یك‌شماره تلفن ۵
فوری واگذا رمیشود بتلفن۵۲۱۹۷ بجزروزهای تعطیل بین ساعت ۸ صبح تا ۲بعد از ظهر مراجعه فرمائید.
آ-۱۲۰۱۵ ۱-۲

مستغلات

اگر پول دارید
باوثیقه گرفتن‌املاك مرغوب ثبت شده به‌راهنمائی بنگاه کوشان‌دربهره برداری آن‌اقدام فرمائید .

اگر پول لازم دارید
مستقیما باورقه مالکیت رجوع فرمائید لاله‌زار۳۹۷۸٤ به بنگاه کوشان
آ-۱۵۲۵۸ ۱-۱۰

معاوضه میشود
یکباب عمارت در بهترین نقطه خیابان پهلوی بایکقطعه زمین از٤۰۰ متر ببالا در نقاط مرغوب شمال‌شهر تلفن٤۳٦۹٤
آ-۱٤۰٤۰ ۱-۳

اجاره داده میشود

یك ساختمان سی‌اطاقی
بابرق آب‌تلفن و حیاط
اول خیابان شهباز زیر میدان ژاله برای اجاره آماده است ادارات‌دولتی یاملی بتلفن ۳۱٤۰۳ مراجعه‌فرمایند.
آ-۱۱۹۵۱ ۱-۲

دواطاق برای مطب قابلگی
یادندانسازی گرگان چهارراه‌عظیم‌پور بشماره ۵۲٦مراجعه شود .
آ-۱۱٦۷۷ ۱-۳

اجاره داده میشود
چند دستگاه آپارتمان ۳و ٤ اطاق باسرویس کامل شوفاژ سانترال در خیابان فرصت به اجاره داده میشود طالبین بین ساعت ۵تا۷ به تلفن٦۷۵۲۱ مراجعه نمایند .
آ-۱۲۰۳۹ ۱-۳

خانه در شمیران اجاره داده میشود
دارای ۳یا ٤اطاق خواب کاملامدرن آب سالم استخر شنا تلفن٦۸٤۷۷
آ-۱۱۹۹۹ ۱-۳

گم شده

کارت بازرگانی
بنام شمس‌الدین عظیمی مفقودشده از جوینده تمنی میشود به تلفن ۵۲۵۹٦ مراجعه مژدگانی دریافت دارد .
آ-۱۱۹۷۱ ۱-۲

مژدگانی
خان اوغلان ستوده ۱۳ ساله ساکن آخر خیابان رباط کریم کوچه‌حسینی در طهران. گم شده است هرکس اطلاعی از وی داردبه اداره کارگزینی ارتباط راه‌آهن آقای پرویز نجفی خبر داده و مژدگانی دریافت‌دارد .

فروش اتومبیل

فروش اتومبیل
اتومبیل مرکوری دولوکس‌سفارشی
دنده اتوماتیك مدل ۵۷باشماره‌خارجی فقط ۱۵۰۰۰میل کار کرده بعلت مسافرت فوری بمبلغ ۱۸۸۰۰۰ ریال حداکثر تا۱٦مرداد بفروش‌میرسد مخارج گمرکی وعوارض ومالیات‌بعهده خریدار است درصورت تمایل به‌تلفن ۸۲۱۳٦۸ یابه‌خیابان بهار کوچه صارم منزل شماره ٤۹ مراجعه‌فرمائید.
آ-۱۲۰۹۷

مرسدس بنز سواری ۱۹۰
چهار سیلندر چهار درب کاملا مرتب بدون واسطه بفروش میرسد . صبح از ساعت ۹ تا ۱۲ و بعدازظهر از ساعت ۵ تا ۸ بتلفن ٤۳۸۳۵مراجعه شود .
آ-۱۱۸۷۳ ۱-۳

یکدستگاه کامیون
باری دیزل‌مرتب باخانه یازمین معاوضه میشود طالبین‌بتلفن شماره ۲۳۳۱۰ میدان شوش برق جنوب
آ-۱۲۰۵۷

مرسدس بنز ۱۷۰
بنزینی باشماره ترانزیت ، مقطوع، بدون واسطه هفتهزار وهشتصد تومان- تلفن ۳٤۱۸٦

یك‌شماره تلفن
منطقه ٤واگذار میشود طالبین به شماره ۸۲۸۹۳ مراجعه نمایند .
آ-۱۲۰۲۷ ۱-۲

تلویزیون
دوره جدید کلاسهای رادیو تلویزیون زیر نظر استاد متخصص تشکیل و نامنویسی میشود .

کاخ دانش
نادری - نرسیده به چهارراه‌اسلامبول
آ-۱٦۱٦۸

بازرگانی آسیا
انواع واقسام اتومبیلهای سواری خریداری چهارراه شاه تلفن٦۷۷۹۳

آگهی های کوچک

لامیدال LAMIDALL
تخته روی کارالوان مرغوب وبی‌مانند موجود است بشرکت سهامی آباد خیابان قوام السلطنه شماره ۲۹۵ تلفن ٤٤۱۱۰مراجعه فرمائید .
آ-۱۵۰۰۰ ۱-۱۰

٦۹۰۳۷
شماره جدید تلفن شرکت نیالا است خیابان شاه نبش بهرامی‌شماره ۱۱۱
آ-۱۵۷۹۰ ۱-۱۰

انتقال مطب
مطب دکتر رخشانی به‌خیابان گرگان چهارراه عظیم پور انتقال یافت - پذیرائی صبح و عصر
آ-۱۱٦۸۱ ۱-۵

سماور نفتی علاءالدین بی‌بو- شعله آبی ومعروفیت جهانی دارد

نمایندگان فروش:
حاجب‌الدوله آقای حاج علی‌نقی هدایتی.
حاجب‌الدوله آقای عبدالله صالحی
حاجب‌الدوله آقای کریم عظیمی
چهارراه آذربایجان فروشگاه همراه
فروشگاه آلادین خیابان نادری تلفن ٤۳۰۰۷
آگهی پارت
آ-۱٦۲۸٤ ۱-۲

صاحبان وسائط نقلیه موتوری توجه کنند
شرکت روکش جنرال
GENERAL
روکش تضمین شده
مدرلاستیکهای کهنه خودرا بدانید بانصف قیمت یك لاستیك نو، روکش جنرال لاستیکهای کهنه شمارابصورت اولیه درآورده و مانند روز اول‌سالم وبدون عیب می‌نماید .
شرکت سهامی‌روکش جنرال‌خیابان تخت جمشید جنب‌فروشگاه تلویزیون دفتر کارخانه -نارمك جنب کارخانه برق تلفن ۹۱۳۸۸-۹۱۳۸۷
آ-۱٦۲۲۸

بفروش میرسد

رنك فروشی برای کاشی و چینی
بیش‌از سی رقم رنگهای چینی و کاشی درجه یك از جنسهای مختلف بفروش میرسد . طالبین پنج بعداز ظهر ها بتلفن ۳٦۰۲۲ مراجعه‌نمایند
آ-۱۱٤٤۷ ۱-۳

قطعه زمین دوبر
بمساحت یکهزار متردررستم‌آبادبفروش میرسد طالبین ازساعت ٤تا۸ بعداز ظهر به‌تلفن ٦۸۹٤۰ مراجعه نمایند.
آ-۱۲۰۱۱ ۱-۲

مقداری‌میزونیمکت
دبستان و کودکستان برای فروش حاضر است روزهای دوشنبه چهارشنبه قبل از ظهر مراجعه فرمایند خیابان فرهنك دبیرستان خسروخاور .
آ-۱۲۰۱۳ ۱-۲

آگهی حصروراثت
پرونده ۱۷۱-۳۸مدنی آقای عمران اعرج فرزند محمد رضا بشناسنامه ٦٦٦دادخواستی بخواسته حصروراثت باین دادگاه تقدیم و چنین توضیح داده که‌مرحوم محمدرضا اعرج به شناسنامه ۵۹۲درقریه دادبان‌اقامتگاه دائمی‌خودفوت‌نموده‌وراث حین‌الفوتش عبارتند از متقاضی حصر وراثت وعلی اعرابی بشناسنامه ۷۷٤ وهادی‌اعرج‌به شناسنامه ۲۵ و رجب‌اعرج به‌شناسنامه یك‌موالید فرزندانو بانوماه‌بانو اعرج دختر همت به‌شناسنامه۵۹۳ عیال دائم اینك باانجام تشریفات مقدماتی مراتب درسه نوبت متوالی درروزنامه رسمی کشور شاهنشاهی‌و روزنامه اطلاعات ماهی یك‌مرتبه‌آگهی می‌نماید تاهرکس اعتراضی دارد یا وصیت‌نامه ازمتوفی نزد اوباشد از تاریخ نخستین آگهی ظرف‌سه ماه به‌دادگاه تقدیم والاگواهی صادر وهروصیت‌نامه‌جزسری ورسمی که بعداز این موعد ابراز شود . ازدرجه اعتبار ساقط وبلااثرخواهد بوددا درس دادگاه شهرستان کرج محمد خاور
تاریخ‌انتشار نوبت اول ۱۳ر۵ر۳۸
تاریخ انتشار نوبت دوم ۱۳ر٦ر۳۸
تاریخ‌انتشار نوبت سوم ۱۳ر۷ر۳۸
آ-۱٦۳۰٦ ۱-۳

آگهی حصر وراثت
پرونده ۳۸ر۱۸۱مدنی بانوام کلثوم نعمتی به‌شناسنامه ٤٦۷دادخواستی. بخواسته حصر وراثت باین دادگاه تقدیم و چنین توضیح داده است که مرحوم رضا رحیمی به‌شناسنامه۱۹۸ درقریه کوشك‌بالاکرج جایگاه دائمی خود فوت نموده‌وراث حین‌الفوتش عبارت بوده از ۱- متقاضیه عیال دائم متوفی ۲-باقر رحیمی به‌شناسنامه۵-۳- محمد رحیمی بشناسنامه ۲٤۲ پسران- اینك باانجام تشریفات مقدماتی‌مراتب درسه‌نوبت متوالی ماهی یکمرتبه‌آگهی می‌نماید تاهرکس اعتراضی دارد ویا وصیتنامه‌ای ازمتوفی نزد او باشداز تاریخ‌نشر نخستین آگهی ظرف‌سه‌ماه به‌دادگاه تقدیم والاگواهی صادر و هروصیتنامه‌ای جز سری ورسمی که بعداز این موعد ابراز شود ازدرجه اعتبار ساقط و بلااثرخواهد بود .
رئیس‌دادگاه شهرستان کرج
نوبت‌اول ۱۳ر۵ر۳۸
نوبت‌دوم ۱۳ر٦ر۳۸
نوبت سوم ۱۳ر۷ر۳۸
آ-۱٦۳۰۲ ۱-۳

تجدید آگهی مناقصه

درپیرو آگهی شماره ۳۵۷۲ ر۲۳٤۷ مورخه ۲ر۳ر۳۸ اداره کل بنادر وکشتیرانی احتیاج به‌یکدستگاه موتور ژنراتور ۲۵ کیلوولت‌آمپری دارد که طبق‌شرایط زیر بمناقصه میگذارد.

۱-داوطلبان فروش بایستی مشخصات فنی دستگاه موتور ژنراتور رااز دایره کارپردازی این‌اداره که مجاناباختیار گذارده میشود دریافت دارند.

۲-پیشنهاددهندگان بایستی مبلغ ۲۰۰۰۰ریال بعنوان سپرده به حساب شماره ۱۲۰٤ بانکملی شعبه فردوسی پرداخت ویاضمانتنامه بانکی که مربوط به‌بانکهای مجاز باشد ضمیمه پیشنهاد خود نمایند ؛ درصورت عدول از انجام پیشنهاد خود سپرده بنفع دولت ضبط خواهد شد.

۳-شرکت‌کنندگان بایستی پیشنهاد خودرا درپاکت سربسته و لاك‌ومهرشده تاساعت ۹صبح روز یکشنبه ۱٤ر٦ر۳۸ بدفتر اداره کل بنادر وکشتیرانی واقع درخیابان نادری جنب کوچه شیروانی تسلیم و رسید دریافت دارند.

٤-پیشنهادات رسیده درساعت ۱۰صبح‌همان‌روز درکمیسیون‌مناقصه باز وقرائت خواهد شد وحضور پیشنهاددهندگان درکمیسیون مناقصه آزاد خواهد بود.

۵-مناقصه حضوری مطلقا بعمل‌نخواهد آمد.

٦-به پیشنهادات مشروط ومبهم وهمچنین فاقد سپرده ویاآنهائیکه بعداز ساعت وروز مزبور برسد ترتیب اثر داده نخواهد شد.

۷-هزینه انتشار آگهی ومالیات متعلقه وهرگونه عوارض دیگری بعهده برنده مناقصه خواهد بود.

۸-کالای مورد مناقصه به‌انبار مرکزی تحویل خواهد شد.

آ-۱٦۰۰۲ ۱-۲ مدیر کل بنادر وکشتیرانی -مهندس اردلان

برای توجه اهالی محترم مشهد

از علاقمندان و خوانندگان نشریات اطلاعات خواهشمند است‌برای اشتراك تجدید آبونمان .درج آگهی ولوایح خصوصی و سایر امور مطبوعاتی بدفتر نمایندگی اطلاعات‌در مشهد واقع‌در خیابان تهران مقابل مسجد جفائی مراجعه فرمایند .
دفتر نمایندگی اطلاعات در مشهد ۱-۲

راهنمای پزشکی اطلاعات

دکترهای متخصص دربیماری اعصاب

دکتر حسین صالح
متخصص جراحی مغز واعصاب خیابان جامی اول خیابان استخر تلفن ٤۵٤۸۹

دکترهای متخصص درامراض پوست

دکتر محققی
دانشیار دانشکده پزشکی پذیرائی از ٤ تا ۸ بعد از ظهر نشانی دروازه دولت روبروی پمپ بنزین تلفن ۳۳۰۰۹

دکتر حسن محقق یزدی
متخصص بیماریهای پوست و امیزشی از آمریکا رئیس‌بخش دانشکده‌پزشکی نشانی -خیابان پهلوی، چهارراه امیر اکرم پذیرائی عصرها تلفن٤۹۱٤۷

دکترهای متخصص درمجاری ادرار و تناسلی

دکتر محمد رضا مسدد
رزیدنت سابق بیمارستانهای آمریکا درمان قطعی بیماریهای مقاربتی دروازه دولت روبروی فیات

دکتر مصطفوی نسب
امراض داخلی - اطفال خیابان ارامنه تلفن ۲٤٤٤۳

دکتر ا- پولوسا
متخصص بیماریهای مقاربتی مجاری ادرار ، تناسلی خیابان فردوسی شمالی کوچه صادق تلفن ٤٦۵۸۹

پزشکان متخصص درجراحی پلاستیك

دکتر بحری
دانشیار دانشکده پزشکی متخصص جراحی زیبائی و پلاستیك خیابان سعدی روبروی پمپ بنزین تلفن ۳۰۳٤۸۹

دکتر رحمانی
از دانشگاه لندن خیابان پهلوی بالاتراز چهارراه امیراکرم تلفون ٤۵۱۱٤ پذیرائی صبح و عصر

دکترهای متخصص درامراض زنان

دکتر مسعود امینی
معالج بیماریهای - داخلی - زنان و کودکان با بیستو دوسال سابقه طبابت - معالجه قطعی بیماریهای روماتیسم - سیاتیك - چاقی مفرط درد اعصاب - فلج و سستی اعصاب بوسیله الکترو فیزیو تراپی‌باوسائل مدرن آلمانی اشعه ماوراء بنفش و مادون قرمز و ماساژ های طبی - شاهرضا - جنب سفارت هندوستان تلفن ٤٤۷۱٤

آخرین متد درمان‌سوزاك تازه وکهنه و ضعف قوای تناسلی در اسرع اوقات وبا مخارج کم دکتر جنابزاده - دارای گواهی‌نامه از دانشکده طب فرانسه خیابان منوچهری مقابل کوچه دبیرستان ژاندارك

دکترمجاهدی- دکتر صدیقی پلی کلنیك
رزیدنت‌سابق بیمارستان‌های آمریکا بیماریهای داخلی - اطفال - مقاربتی ترك تریاك و سایر مواد مخدره - ترك الکل
مجهز بدستگاههای رادیوسکپی - اثروسل تراپی (بخورپنی سیلین و غیره) دیاترمی .
پذیرائی بعد از ظهرها و ایام تعطیل وشبها تا صبح
خیابان شاه روبروی مسجد سجاد شماره تلفن ٤۹۵۲٦

آگهی حصر وراثت
پرونده ۵۲۹-۳۷ آقای زین‌العابدین عکسی فرزند مرحوم غلامحسین به شناسنامه شماره ۳۸ دادخواستی به خواسته حصروراثت تقدیم و چنین توضیح داده‌که مرحوم غلامحسین‌به شناسنامه ۳٤درفروردین ۱۳۳۵جایگاه دائمی خود قریه خوزتکلا فوت نموده وراث منحصرش عبارتند از متقاضی حصروراثت وحسن‌عکسی بشناسنامه ۳۹ پسران وبانوان شمسی عکسی به شناسنامه ۱٤۰و طوبی عکسی‌بشناسنامه ۳٦وزیورعکسی بشناسنامه ۱٦۹دختران وبانوان عکسی دختر مرحوم حسینعلی بشناسنامه ۳۵ عیال دائم اینك با انجام تشریفات مقدماتی مراتب در سه‌نوبت متوالی ماهی یك مرتبه‌در روزنامه رسمی کشور شاهنشاهی و روزنامه آگهی می‌نماید تاهرکس اعتراضی دارد ویاوصیتنامه‌ازمتوفی نزد او باشد از تاریخ نخستین آگهی ظرف‌مدت سه‌ماه تقدیم والا گواهی صادر وهروصیتنامه جز سری ورسمی که‌بعداز این موعد ابراز شود ازدرجه اعتبار ساقط وبلااقدام خواهدبود .
رئیس‌دادگاه شهرستان کرج
نوبت‌اول ۱۳ر۵ر۳۸
نوبت‌دوم ۱۳ر٦ر۳۸
نوبت‌سوم ۱۳ر۷ر۳۸
آ-۱٦۳۰٤ ۱-۳

کشیك امشب پزشکان

آقایان دکتر کاظم نجم ابادی. شاهرضا غربی چهارراه بیمارستان پهلوی تلفن ٤۷۳۲۳- دکتر محمد حسن‌رازانی دوراهی یوسف آباد دکترخلیل رسولی (جراح) :امیر آباد خیابان نصرت جنب کلانتری ۱۹ تلفن٤۵۳۲۵ -دکتر غلامحسین مهر علی چهار راه سلسبیل تلفن ٦٦٦٦۰ دکترکرامت اله فرهودی: خیابان شاهرضا پل چوبی تلفن ۳۸۵۱۰ . دکتر حسین حمید زاده قلهك خیابان دولت چهارراه‌رستم آباد- دکتر هوشنك بیضائی:قلهك خیابان‌دولت‌ایستگاه‌قنات‌تلفن۸۱۹۱۰ دکترحسن‌فامیلی تلفن٤۸۳۲۸خیابان شاه‌بیست‌متری‌اول‌دکترهوشنك‌پزشکی سه‌راه امین حضورکوچه مهدوی‌تلفن ۵۱۸۵۳-دکترعلی‌اکبرشفانژاد:تهران‌نو فرح‌آباد تلفن ۹۱٦۲۰-دکتر محمود علم آموز : میدان۲٤ اسفند کوی بهرام تلفن ٦۸۲۸۵ (کشیك دائم)
آقایان دکتر ابراهیم شبلی: انتهای خیابان بهار جنب دارو خانه خوشنویسان دکتر مهرداد روافی : خیابان شاهرضا - خیابان نظام آباد بهرام تلفن ٦۸۲۸۵- دکترمحسن صادقی: جوادیه کوچه مسجد - دکتر عبدالحسین نراقی: خیابان‌ایرج بین خیابان شمیران وبهار- طبیب مخصوص شیر و خورشید سرخ شمیران ازساعت ۹ شب تا٦صبح (کشیك دائم)
آقایان دکتر عیوض‌زاده :خیابان امیر آباد -کوچه خوشنویسان .
دکتر شاهپور سیاهپوش : خیابان امیریه -ایستگاه البرز جنب مسجد فخریه .

کشیك امشب داروخانه‌ها

داروخانه امریکائی . چهارراه‌پهلوی
داروخانه میر انتهای شهباز
داروخانه سهما :خیابان نواب‌چهار راه شکوفه
داروخانه شریعت: خیابان‌سیمتری
داروخانه شبانه روزی حشمت:خیابان شهباز روبری درمانگاه دریفوس
داروخانه شبانه روزی امریکائی مقابل درمانگاه دریفوس .
داروخانه شبانه روزی فرزادخیابان قلهك‌نزدیك داودیه مقابل‌ثبت‌قلهك
داروخانه وازمایشگاه دکتر امینی (شبانه روزی) تلفن۹۱۹۸۸ -نارمك ایستگاه دفتر بازار مرکزی
داروخانه زیبا خیابان ویلاچهار راه پهلوی تلفن ٤۵۲۹۰
داروخانه کاخ خیابان کاخ جنب کوچه مشتاق
داروخانه سعادت کشور :خیابان اسکندری چهار راه اسکندری

کشیك امشب بیمارستانها

بیمارستان های مسمومین بیمارستان های شفا یحیائیان خیابان ژاله تلفن ۳۷٦۳۱ لقمان‌الدوله ادهم خیابان مخصوص پشت باغشاه تلفن ۲۳۲۳۳ مجروحین بیمارستان های رازی در خیابان شاهپور وامدادی شیر و خورشید خیابان مولوی باغ فردوس زایمان وعوارض زنانه بیمارستانهای زنان پیچ شمیران‌ووزیری خیابان‌شیخ هادی و زایشگاه حمایت مادران و نوزادان خیابان پاستور ودرمانگاه جنوب بنگاه حمایت مادران خیابان مولوی در مورد احتیاج فوری بپزشك مقابل وزارت بهداری به وسیله آمبولانس به پزشك کشیك هدایت میشود تلفن ۳۰۰۷۱

تلفنهای مورد نیاز

تلفن شهربانی	۳۰۰۸٤تا۳۰۰۸۹
آتش‌نشانی	٤٤٤٤۳ ٤٤٤٤٤
اداره راهنمائی	۳۰۳٦۱٤
نگهبانی پلیس تهران	۳۰۲۱۵۰
راهنمائی تصادفات	۳۰۲۸۲۵
فرودگاه مهرآباد	٤۱۱۷۳
شرکت تلفن	۳۰۵۵۱۱
سازمان آب تهران	۵۱۰۰۰
نگهبانی برق	٤۳۱۷۸
شرکت بیمه بازرگانان	۲٤۰۰۰

تلفنهای اطلاعات

تلفنخانه ۳۰۰۱۱ تا ۳۰۰۱۹ شعبه آگهی ها ۳۰۲٦۳۳ ۳۰۵۱۰۸
سازمان شهرستانها ۳۰۵۰۱۷
سرویس حوادث ۳۰۳۵٦۹ ۳
کانون طوطی ۳۰٤۵۹۲
اطلاعات هفتگی ۳۰٤۸۷۸
اطلاعات بانوان ۳۰۳۳۱۳

صاحب امتیاز و مدیر مسئول: عباس مسعودی
جای اداره خیابان خیام چاپخانه اطلاعات

امشب بکدام سینما میروید؟

آخرین تغییرات برنامه سینماها را هرروز در صفحه ماقبل‌آخر ملاحظه فرمائید

سینماهای درجه ۱

سینما آسیا
او مرد خطرناکی است(دوبله‌بفارسی) باشرکت : ادی کنستانتین -کولت دوره‌آل - شروع : ۱۰ر۳۰ صبح - ۳-۵-۷-۹ بعداز ظهر - تلفن٤۲۹۰۹

ایران (سالن -تراس)
همواره در هوای خوش (رنگی - سینماسکوپ - دوبله بفارسی) با شرکت : جین‌کلی - سیدچاریس- شروع در سالن : ۱۰ر۳۰ صبح - ۲ر۳۰ - ٤ر۳۰ - ٦ر۳۰ و ۸ر۳۰ در تراس : ۷ر۳۰ و ۹ر۳۰ بعداز ظهر - تلفن ۳٦۳۵٤

سینما ایفل
در جستجوی طلا(سینما سکوپ - فیلم آمریکائی) شروع :۱۰ر۳۰صبح- ۲ر۳۰-٤ر۳۰-٦ر۳۰و ۸ر۳۰ بعد از ظهر - تلفن ٤۰۱۱٦

سینما اسکار
اولین‌بوسه (دوبله‌بفارسی) باشرکت ماریوجیروتی شروع ۱۰ر۳۰ صبح - ۲ر۳-٤ر۳۰-٦ر۳۰و ۸ر۳۰ بعداز ظهر تلفن ٤۵۷۹۷

سینما آریا (تابستانی)
افسانه های تابستانی (دوبله‌بفارسی) رنگی با شرکت :سیلواکوشینا - لر توسوردی -شروع :۷ر۳۰ و۹ر۳۰ بعدازظهر تلفن ۳۷۹۵٦

سینما برلیان
افسانه گمشدگان (دوبله‌بفارسی‌رنگی) باشرکت :جون واین- سوفیالرن - روسانو براتزی -شروع: ۱۰ر۳۰صبح ۲ر۳۰- ٤ر۳۰- ٦ر۳۰- و۸ر۳۰ بعد از ظهر -تلفن ۳۳۵۳۵

سینما پلازا
مردی ازالمو (رنگی) دوبله بفارسی باشتراك - گلن فورد- جولیاآدامز شروع: ۱۰ر۳۰ صبح- ۲ر۳۰-٤ر۳۰ ٦ر۳۰- ۸ر۳۰ بعد ازظهر

سینما پارك
فالگیر جنگجو باشرکت جان درك- جینا ماریاکاناله- شروع ۱۰ر۳۰ صبح- ۲ر۳۰ -٤ر۳۰-٦ر۳۰ -۸ر۳۰ بعدازظهر

تهران (تراس- سالن)
جرقه‌های آتش (رنگی -سینما - سکوپ) باشرکت : جوئل مك‌ری- شروع :۱۰ر۳۰ صبح-۳ر۳۰ -۵ر۳۰- در تراس ۷ر۳۰و ۹ر۳۰ بعد از ظهر- تلفن ۳۸۱٦۵

سینما تخت جمشید
نیاگارا (رنگی) باشرکت : مارلین مونرو - ژوزف کوئن - شروع :۱۰ صبح -۳- ۵ - هفت وربع و نه‌ونیم بعداز ظهر - تلفن ٤۳۵۵۰

سینما دیانا (سالن)
آخرین مردان شرور -باشرکت : جرج مونتگمری -شروع :۷ر۳۰ و نه‌و سه ربع-تلفن ٤۲۰۱۰

سینما دیانا (تراس)
در جستجوی طلا (سینما سکوپ) باشرکت :جفری هنتر - شروع : ۱۰ر۳۰ صبح -۲ر۳۰-٤ر۳۰ -٦ر۳۰ و ۸ر۳۰بعد از ظهر.

سینما رویال
عقرب سیاه -باشرکت :ریچارد دنینك -شروع: ۱۰ر۳۰ صبح-۳-۵ ۷و۹ بعد از ظهر -تلفن ٦۸۲۰٦

سینما رکس
سرحد دریاها (رنگی) باشرکت : آلان‌لاد - شروع : ۱۰ر۳۰ صبح - ۲½ - ٤ر۳۰ - ٦ر۳۰ و ۸ر۳۰ بعداز ظهر - تلفن ۳٤۱٦۹

سینما رادیوسیتی
توطئه گر -باشرکت :روبرت‌تایلور- الیزابت تایلور - شروع ۱۰ر۳۰صبح- ۳-۵-۷-۹ بعد از ظهر تلفن٤۳۳۲۰

احتیاجات زندگی

فرش نقد واقساط
شرکت فرش رضا خیابان شاه جنب مسجد سجاد تلفن ٤۰۹۸٤

شمارافریب ندهند
محصولات کارخانه علاء الدین در دنیا معروف وبی رقیب‌است-درموقع خریدسماورهای نفتی‌چراغهای توری بدون تلمبه- بخاری وسایرمحصولات علاء الدین بمارك کارخانه توجه فرمائید .
فروشگاه آلادین- خیابان نادری تلفن ٤۳۰۰۷

سینما سعدی
اومرد خطرناکی است (دوبله‌بفارسی) باشرکت : ادی کنستانتین -کولت دوره‌آل - شروع : ۱۰ر۳۰ صبح- ۱۲ر۳۰ - ۲ر۳۰ - ٤ر۳۰ - ٦ر۳۰ و ۸ر۳۰ بعداز ظهر - تلفن ۳٦٤٦۸

سهیلا (سالن- تراس)
عقرب سیاه - باشرکت : ریچارد دنینك-شروع درتراس:۷ر۳۰و ۹ر۳۰ بعداز ظهر درسالن ۱۰ صبح - ۲ر۳۰-٤ر۳۰ -٦ر۳۰ و۸ر۳۰ بعد از ظهر -تلفن ۳٦٤۲٤

سینماکریستال (تراس)
سرحد دریاها (رنگی) شروع : ۷ر۳۰ و ۹ر۳۰ بعدازظهر

سینما کریستال (سالن)
این دخترك آتشپاره (رنگی -سینما- سکوپ) باشرکت :بریژیت باردو شروع : ۱۰ر۳۰ صبح -۲ر۳۰ - ٤ر۳۰ - ٦ر۳۰ - و ۸ر۳۰ بعد از ظهر - تلفن ۳۷٦۷۵

سینماکارون
فالگیر جنگجو باشرکت جان‌درك- جنیاماریاکانالی شروع ۱۰ر۳۰ صبح- ۲ر۳۰ - ٤ر۳۰ - ٦ر۳۰ - ۸ر۳۰ بعدازظهر

سینما متروپل
مردی ازالمو (رنگی) دوبله بفارسی باشرکت گلن فورد - جولیاآدامز شروع: ۱۰ر۳۰ صبح- ۲ر۳۰-٤ر۳۰ ٦ر۳۰- ۸ر۳۰ بعداز ظهر

سینما مولن روژ
بعلت تعمیرات تعطیل است

نیاگارا (تراس وسالن)
در دام عشق (دوبله بفارسی) با شرکت :سوفیا لرن -شروع درتراس ۷ر۳۰ و۹ر۳۰ -شروع در سالن . ۱۰ر۳۰ صبح-۲ر۳۰-٤ر۳۰ -٦ر۳۰ و ۸ر۳۰ بعد از ظهر -تلفن ٦۵۳۰۷

سینما همای
بوالهوس (هندی) - با شرکت : کیشورکمار - نوتان - شروع۱۰ر۳۰ صبح- ٤وسه ربع -۷وسه ربع و۹و سه‌ربع بعد از ظهر تلفن ٤۲۱٦۹

سینماهای درجه۲

سینما پردیس
صنم زیبای یاغی (رنگی)باشرکت: رابرت‌تایلور -آواگاردنر - آنتونی کوئین -شروع ۱۰ر۳۰ صبح -۲ر۳۰- ٤ر۳۰-٦ر۳۰و۸ر۳۰ بعد از ظهر .

سینما تاج
مرد بی‌ستاره باشرکت کرك‌دوگلاس شروع : ۱۰ر۳۰ صبح -۳ -۵-۷-۹ بعد ازظهر- تلفن ۳۳۰٦٤

سینما سیلوانا
چراغ جادو (دوبله بفارسی) شروع: ۱۰ر۳۰ صبح - ۲ر۳۰ - ٤ر۳۰ - ٦ر۳۰ و ۸ر۳۰ بعدازظهر-تلفن۳۳۷۷۷

سینما فری
قهرمان شکست ناپذیر -شروع: ٤ر۳۰ -٦ر۳۰ و۸ر۳۰ بعد از ظهر- تلفن ۷۸۹۳ ۲ ۱

سینما فردوسی
فالگیر جنگجو باشرکت - جان‌درك- جیناماریا کانالی شروع ۱۰ر۳۰ صبح ۲ر۳۰ - ٤ر۳۰ - ٦ر۳۰ - ۸ر۳۰ بعدازظهر

سینما مشعل
کاروان پیروزی باشرکت جف‌چندلر شروع : ۱۰ر۳۰ صبح ۲ر۳۰ -٤ر۳۰- ٦ر۳۰ -۸ر۳۰ بعدازظهرها

سینمامراد
پیکار خونین (دوبله‌بفارسی)شروع: ۲ر۳۰ -٤ر۳۰ - ٦ر۳۰ و ۸ر۳۰بعداز ظهر - تلفن ۳۷۳۸۹

تئاترها

تئاتر آناهیتا (یوسف‌آباد)
تا۱۵ مرداد تعطیل است .

تئاتر تهران (تابستانی)
مسافری از ان دنیا -با شرکت تفکری -مورین -اسد زاده -شروع ۸ر۳۰ بعد از ظهر تلفن ۳۷۳۵۱

تقویم اطلاعات

چهارشنبه سیزدهم مرداد ۱۳۳۸
« بیست‌ونهم محرم ۱۳۷۹
« پنجم‌اوت ۱۹۵۹
اذان صبح : ساعت ۳و۳۰ دقیقه
طلوع آفتاب : ساعت ۵و۱٤ دقیقه
غروب آفتاب : ساعت ۱۹ و٤ دقیقه

عبور از پنج قاره

کرسی آزاد

بحث دفاع ازسینمای ملی ایران

نوشته : عزت‌اله وتوق ـ هنرپیشه سینما

اداره هنرهای زیبا باید امور سینمائی را تحت‌نظر بگیرد

صنعت سینما و فیلمبرداری هنوز در کشور ما مراحل ابتدائی را طی میکند واگر از تهیه چند فیلم‌صرف نظر شود میتوان گفت که بقول شیخ عطار «ماهنوز اندر خم یك کوچه‌ایم» . اصولا پیشرفت این صنعت زائیده دو اصل است .یکی قدرت وتکنیك ودیگری ابتکار و هشیاری. کارگردان که بایستی سناریوی خوب‌وهنرپیشه چیره‌دست وقابل تهیه کند واگر یکی‌از اینها ضعیف باشد فیلم خوبی تهیه نمی شود ومیتوان گفت که‌اینها مانند زنجیری بهم متصل هستند .

راه را به غلط رفتند .

بدبختانه در کشور ما باین اصل اساسی توجهی نمیشود و گناه را همیشه بگردن هنر پیشه می‌اندازند راست است که هنر پیشه ورزیده و کارآمد خوب را خوبتر می‌کند اما هیچوقت نمی‌تواند بد را خوب کند ودر ثانی او در کار خود تابع کارگردان است و دستور های اورا بموزد عمل واجرا در می‌آورد واگر بنا باشد که یك هنر پیشه بمیل خودرفتارکند که‌اصولا کارگردانی معنی نداشت . بنابر این برای این که یك فیلم خوب از آب در نیامد گناه بگردن هنر پیشه تنها نیست اما این گناه رامی توان بگردن کارگردان انداخت زیرا اوست که‌باید فیلم خوب‌بوجود بیاورد .

در مجلات خواندید که بعضی ها آمدند وادعاهائی کردند ومیخواستند که انقلابی در صنعت فیلم ایران بوجودآورند اماپس‌ازمدت کمی‌آنها نیز از رفقای‌خود گامی فراترننهادند

بدیهی است که نمیشود منکر اطلاعات آنها شد وبازهم نمی‌توان گفت که‌قصد تغییروتحول‌نداشته‌اند اما یك مطلب را باید در نظر داشت وآنهم اینکه راه را به‌غلط رفتند !

من تردیدی در این امر ندارم که اگر پیشرفتی در صنعت سینمای ایران شود و بطور قطع هم خواهد شد ،این پیشرفت بدست خود ما یعنی هموطنان عزیز ما صورت‌خواهد گرفت وابدا احتیاجی‌به متخصصین خارجی نیست که کار مارا نظارت کند کمااینکه دراین مدت کم توانسته‌ایم که چند فیلم خوب‌تهیه کنیم .آیامیگوئید که‌تهیه این‌فیلم‌ها تیری در تاریکی بود ؟ خیر من می گویم کمی علاقه ومقداری پشت کار وبالاخره اندکی گذشت تهیه کننده وبالاخره اتفاق واتحاد فیمابین‌هنر پیشه وکارگردان آنرا بوجود می آورد بنابراین باهمین متخصصین داخلی هم میتوان فیلم خوب تهیه کرد ،پس‌اگر موفقیتی حاصل نمی شود علت آنرا باید در اجتماع خودمان جستجو کنیم .

کسانی هستند که هنوز مراحل ابتدائی این‌هنرراطی نکرده‌خودشان راکارگردان میدانند وحال آنکه همه اهل فن میدانند که‌در تمام دنیا بیش‌از ده دوازده نفر کارگردان‌خبره نیست .هرکس که‌چندریالی بدست می‌آورد فورا بفکر تهیه‌فیلم می‌افتد وخودش هم کارگردان می‌شود و هم هنر پیشه وهم فروشنده و هم نمایش دهنده ! بااین وصف توقع دارید که پیشرفتی نصیب ما شود ؟

مالیات سنگین

علاوه برآنچه که ذکر شد چیز دیگری که مانع تولید یك فیلم خوب میشود عدم اتحاد واتفاق است والاتنها سناریوی‌خوب وکارگردان زبردست وهنرپیشه ماهر هم دردی دوا نمیکند .برای از بین بردن عللی که باعث رکودایـن‌صنعت است‌یعنی برای تولید این اتفاق واتحاد یك مرکز ثقل ونقطه اتکائی لازم است وبعقیده من این نقطه اتکاء اداره هنر های زیبا است .اداره هنر های زیبا بایستی صنعت فیلم وتآتر را تحت نظارت مستقیم خود بگیرد و مردم را برای تهیه فیلم های خوب تشویق کند ومالیات آنرا تقلیل‌دهد و برعکس از تهیه فیلم های مبتذل وبازاری جلوگیری کند وجلوگیری از آنهم بسیار سهل وآسان است. یعنی مالیات سنگینی برآن به‌بندد تا قدرت تهیه از تهیه کنندگان اینگونه فیلم ها سلب شود .

درشماره آینده نظریات آقای فریدون رهنما درج خواهدشد

جهان‌حیوانات

«امپراطوری پنکوئن‌ها»

راز حیات این حیوان در سرسختی اواست

هنگام طوفان پنکوئن‌ها به‌گردهم جمع میشوند

پنکوئن باآن هیکل خنده آور ومضحك خود، گاهی دربعضی از باغ وحشهای جهان مشاهده میشود. پنکوئن‌ها مرغهائی هستند که قادر به‌پرواز نمیباشند .ورنك مخصوص بال وپرشان شباهت تامی به‌لباسهای رسمی دارد، بعضی‌ها این حیوانات رابانسان تشبیه میکنند ،ورویهمرفته این شوخی طبیعت بانسان از طرز حرکات وراه رفتن پنکوئن‌ها پیدا است.

طبیعت درباره‌امپراطور پنکوئن‌ها الحق اعجاز نموده‌است. ازمشخصات وقرائن ،که شاید هم برحسب تصادف باشد، امپراطوران این میشوند. پرندگان بنواحی شمالی پناه میبرند .درهمین اوان چند پنکوئن ازمیان آبهای مه‌آلوددریا ظاهر میشود .اولین دسته امپراطور هامجددا بمسکن وماوای یخ‌بسته خویش مراجعت میکنند.

پنکوئن‌ها، درروی یخها کمتر حرکتی از خود نشان میدهند آنها بهیچوجه حاضر نیستند از ذخیره انرژی وفعالیت خود استفاده‌نمایند وخدای نکرده آنرا هدر دهند.

دریك طرف نشان میدهد که پنکوئن چگونه تخم را نگهمیدارد ودرطرف راست پنکوئنی‌که بچه‌اش را غذا میدهد .

امپراطوری بزرك طبیعت، به‌تنهائی در میان مرغان دیگر حکمفرمائی میکنند.

آنها درسردترین روزهای فصل زمستان به‌قطب شمال روی می‌آورند وهمسری مهربان ودلسوز برای خود انتخاب میکنند .از قرنهاپیش از این‌رسم براین بوده که‌تاماههای فروردین واردیبهشت ، امپراطوران پنکوئن‌ها دریك نقطه مخصوصی که موسوم به «جیالوجی پوئینت» است، یکه‌وتنها میگذرانند، ناگفته نماند که‌این نقطه از نسلها پیش اجداد ایشان برای زندگی خود انتخاب نموده بودند .

برای اولین بار،درسال ۱۹۵۲ ، امپراطوران پنکوئن‌ها ملاقات‌کننده جدیدی پیدا کردند.

وی فیزیك‌دان وکاشف فرانسوی موسوم به (دکتر جین‌ریوولیر)بود، که‌بتازگی کتابی در تحت عنوان (امپراطوری پنکوئن‌ها) به رشته تحریر درآورده ،مولف در کتاب خود پنکوئن‌هارا یکی ازجسورترین وسرسخت ترین موجودات عالم قلمداد نموده‌است که‌برای‌موجودیت وبقاء خود میکوشند ،وداثما با طبیعت دست‌وپنجه نرم میکنند.

کلبه یخ‌بسته

درماه فروردین ،فصل تابستان در نقطه «جیالوجی پوئینت» تمام‌میشود اطراف واکناف ودریاها منجمد درناحیه جیالوجی پوئینت هیچگونه غذا وپرندگان قطبی یافت نمیشود. وپنکوئن‌ها باید ماهها از ذخیره چربی وغذائی بدن چاق وفربه‌شان استفاده ببرند.

پنکوئن‌ها که بدسته‌های کوچك تقسیم شده‌اند از جانب دریا ظاهر میشوند .

تعداد پنکوئن‌ها رفته‌رفته زیادتر میگردد. ودراواخر ماه فروردین مسئله کوچ کردن به‌پایان رسیده است.

درهمین اوان است که‌یك‌امپراطور پنکوئن سرش رابشانه یکی از پنکوئن‌های ساده گذارده وباصدای بلند، (نوای عشق) رادر گوش وی زمزمه میکند. دراین موقع است که‌دیگر پنکوئن‌ها هم هریك در صدد یافتن معشوقه‌ای برمی‌آیند. (پنکوئن‌های نر هریك چندین ماده برای خویش انتخاب میکنند.) پنکوئن‌هائی که میل دارند مجرد بسربرند، بدسته‌های مختلفی‌تقسیم شده وبطور مجرد وبدون بندوبار روزگار خوشی را بسر مینمایند!

دراواخر ماه اردیبهشت معمولا طوفان سختی درآن مناطق آغاز میگردد، وصحنه‌آرام تبدیل‌بوحشت وغوغا میشود .دراینموقع پنکوئن‌ها بدسته‌های بزرگتری در می‌آیند، ودرکنار یکدیگر میایستند تااز گزند باد وطوفان درامان باشند.

دراواخر ماه خرداد، دوماه متوالی وپرمشقت تاریکی شب برآن‌نواحی سرد ومنجمد پرده سیاهی میافکند ولی پنکوئن‌ها درظرف این مدت از عهده بیرون آوردن نوزادان خویش ازتخمها برمی‌آیند.

غریزه حیوانی وخاموشی

پنکوئن‌های نراصولا از تخم‌شان چون جان شیرینی مواظبت‌میکنند یکروز پس‌از اینکه پنکوئن ماده تخم گذاشت، برای جستجوی‌غذا یك فاصله یکصدوبیست وپنج‌میلی رامی پیماید، وبمیان دریا میرود. دوماه بعد پنکوئن‌ماده از مسافرت طولانی خویش‌برمیگردد ،وبازگشت وی مقارن ماه تیر ومرداد میباشد. متاسفانه اگر پنکوئن ماده قدری دیرتراز مدت‌معین مراجعت کند، نوزادشان که جوجه پنکوئن است تلف میشود. وقتیکه مادر نوزاد برگشت، پدر باراده وقویدل‌از موقعیت استفاده نموده وبدنبال قوت لایموت بدریا میرود، ودر جستجوی ماهی های کوچك باین طرف وآنطرف روی می‌آورند. جوجه‌ها ونوزادان پنکوئن‌ها در مسیر خطرات طوفان وبادهای‌شدید وناگهانی میباشند ،وبیشتر آنها دراثر عوامل طبیعت قبل‌از سن‌بلوغ تلف میشوند.

قبل‌از اینکه پنکوئن‌ها منطقه جیالوجی پوئینت راترك کنند نیم بیشتری از نوزادان وجوجه‌هاازبین میروند، وعواملی مانند، گرسنگی سرما، وطوفان، وبیماری‌های‌گوناگون همواره آنها راتهدید بمرك می‌نماید.

دربهمن ماه هوای قطب شمال‌گرم میشود، ویخهای منجمده کم‌کم‌آب میشوند وکلبه‌های پنکوئن‌ها رادر معرض خطر نیستی ونابودی قرار میدهند، درهمین اوان امپراطوران پنکوئن‌ها آن نواحی راتخلیه می‌نمایند ودسته‌های کوچك پنکوئن‌ها بروی تخته های عظیم یخ قرار میگیرند. وسرانجام بدریا روی می‌آورند

سینماوشما

«چشمان بی‌چهره»

وحشتناکترین فیلمی که جهان سینما بخود دیده است

فیلمی که باید بافشار و پشتیبانی ۵۵۰۰۰نفر روی پرده بیاید

آخرین فیلم « ژرژ فرانژو» که « چشمان بی چهره »نام دارد ، اخیرا در شانزدهمین جلسه ، از جلساتی که‌بوسیلهٔ اتحادیهٔ‌فرانسوی « سینه کلوبها » تشکیل می شود نمایش داده شد و در اثنای نمایش فیلم عده‌ای از تماشاچیان ازشدت ترس و هیجان بیهوش شدند.

این فیلم که بتمام معنی یك‌فیلم وحشت آور است‌می توان گفت‌که در سینمای فرانسه‌وحتی بطورکلی درعالم سینما نظیری ندارد . برای اینکه سرتا پای آن هیجان‌و اضطراب است و زیبائی تصاویر به ترس و وحشت رنك شاعرانه‌داده است.

خلاصه داستان فیلم چنین است: دختر یکی از جراحان بزرك براثر حادثهٔ اتومبیل چهره‌اش ضایع‌شده استو همیشه‌زیر یك ماسك‌زندگی میکند . جراح برای اینکه زیبائی دخترش را باو برگرداند .چند دختر زیبای دانشجو را بوسیلهٔ دستیارش از کارتیه لاتن (یکی از محلات پاریس) «شکار میکند» بیهوش میسازد و پوست چهرهٔ‌آنها را با چاقوی جراحی برمیدارد.

دختر جوان که از این فجایع دچار وحشت شده است دستیار را می کشد و پدرش را به سگهای وحشی که‌درقفس های آهنی‌زندانی هستند می سپارد ... سپس در منظره‌ای غم انگیز و درخشان ،در میان کبوترانی که دورش را گرفته‌اند و بر موها ودستهای او می نشینند، در ظلمت شب فرو میرود و این صحنه واقعا زیبا و بی‌نظیر است.

چرا در همهٔ فیلم های « ژرژ فرانژو » پرنده ها وجود دارند ؟ خود او د راین باره چنین می گوید :«پرندگان برای من‌نمایندهٔ دیوانگی هستند !»

این فیلم را اگر بطور عادی بخواهند روی پرده بیاورند مسلما از دستبرد سانسور مصون نخواهد ماند .اما برای مبارزه با سانسور و هرگونه مانع دیگری بدون‌شك این فیلم از پشتیبانی اتحادیه«سینه کلوبهای فرانسه » بهره‌مند خواهد شد .برای اینکه اهمیت پشتیبانی «سینه کلوبهای فرانسه » معلوم گردد بهتر هست ضمن چند کلمه اطلاعاتی دراین باره به‌خوانندگان بدهیم :

درماه ژوئن۱۹۲۰ «لوئی دلوك » درسالن سینمای «لاپیی یز» در پاریس جلسه‌ای تشکیل داد که هدف آن « ایجاد رابطه‌ای بین تماشاگران سینما و کارگردانان و هنرپیشگان سینما » بود و بنام « سینه کلوب » معروف‌شد.

مدت ده سال « سینه کلوب »ها فقط مخصوص پاریس بودند اما در سال ۱۹۳۰ با تشکیل « سینه کلوب » شهر « نیس » دامنهٔ این تشکیلات از پاریس به شهرستانها نیز کشیده شد و چنانکه میدانیم بعدها در کشور های دیگر نیز «سینه کلوب » تاسیس گشت . امروزه در فرانسه ۱۸۰ سینه کلوب وجود داردکه‌دارای پنجاه وپنجهزار عضو می باشد و همه این اعضاء پیوسته می‌کوشندکه دوستان‌شانرا وارد سازمان خودشان کنند واین تشکیلات را توسعه دهند.

فیلمهائی که در سینه کلوبها نمایش داده میشود بطور کلی فیلم های ارزش داروخوب است و گذشته از آن اغلب کارگردانان و تهیه کنندگان بزرك خودشان‌در جلسات سینه کلوبها حضور می یابند وبا اعضاء صحبت می‌کنند.

هرگاه این خطر در بین باشد که فیلم با ارزشی بعللی سانسور شود و یا بااستقبال مردم روبرو نشود ،فورا **پنجاه و پنجهزار عضو سینه کلوبهای فرانسه به فعالیت می‌پردازند و جدیت می کنند که افکار عمومی را به اهمیت و ارزش آن فیلم جلب کنند.** و باین ترتیب زمینه را فراهم می کنند که آن فیلم‌بطور کامل و بی‌نقص ببازار بیاید . چنانکه در یکی دو سال گذشته د رمورد فیلمهای «بیی دال» و « فاسقان »و چند فیلم دیگر به چنین فعالیتی دست زدند. و اکنون نوبت فیلم « چشمان بی چهره»است که بایستی با پشتیبانی این نیروی ۵۵۰۰۰ نفری بروی پرده‌بیاید.

عکس صفحه

«زن روبائی» و«مرد طلائی»

در کنگره بین‌المللی مجردها

چند روز قبل کنگره بین‌المللی مجرد ها در شهر نیس تشکیل گردید و شرکت کنندگان در اولین جلسه خود مردی‌رابنام«مردروبائی» برای دوشیزگان و زنی را باسم «زن طلائی» برای مرد ها انتخاب کردند.

در این عکس «زن طلائی» و «مردروبائی» را مشاهده می کنید .

«زن طلائی»«مارگریت‌باساژ» نام داشته و بیست و هشت ساله می باشد و «مردروبائی» چهل و شش سال داشته و باسم «اوگوست‌پلاسید» نامیده می شود .

هنری

سه اثر باستانی به‌گنجینه هنری‌افزوده میشود

موزه رینگلینك

موزه رینگلینك درسارا‌سوتا واقع‌درایالت فلوریدای امریکا .بنابروصیت جان‌رینگلینك که‌درسال ۱۹۳۶ بدورد‌حیات گفت ـموزه و عمارت مجاور آن وقف عام شد. دراین موزه آثار هنری بدیعی یافت میشود .سالنهای موزه‌در سه‌طرف باغ بزرگی قراردارند .ساختمان ستونها و طاقها وراهروها بسبك قرون گذشته اروپا ساخته شده‌اند .

در بیستم ژوئیه کارگران یونانی هنگام تعمیر فاضل آب ناحیه پرجمعیت « پیرائوس » به کشف دو مجسمه تمام قد برنزی و یك ستون مرمری نائل شدند .باستان شناسان این مجسمه ها رامهمترین آثاری میدانند که تاکنون کشف شده است . پروفسور ایونیس دیمیتریوف رئیس اداره باستان شناسی یونان یکی از مجسمه ها را که پیکر مرد جوانی است بزرگترین وکهنه ترین مجسمه‌دنیا میداند.این آثار بدوره های مختلف بستگی داشته و آنطور که گمان میرود متعلق به یك تحصیلدار یونانی بوده است . این مجسمه‌ها اکنون در موزه باستان شناسی پیرائوس قرار دارند و تنهامجسمه هائی هستند که از اعماق زمین کشف شده‌اند . زیرا تمام مجسمه های بزرك برنزی که تاکنون‌یافت شده‌اند از بقایای کشتی های شکسته و مغروق بدست آمده بودند . باستانشناسان مجسمه مرد جوان را تجسم آپولو دانسته و تاریخ ساختن آنرا مربوط به‌نیمه آخرقرن ششم‌قبل از میلادمیدانند. مجسمه دیگر که زن جوانی را نشان میدهد و یك دست آن‌مفقود شده است متعلق بدوره هلنی ونیمه دوم قرن چهارم قبل از میلاد می باشد .ستون مرمری که‌سرستونش سر مردی را نشان میدهد و به استیل باستانی ساخته شده بنظر باستان شناسان تجسم الهه هرمس میباشد .

هواپیمائی که ۴۵۰۰ میل سرعت دارد

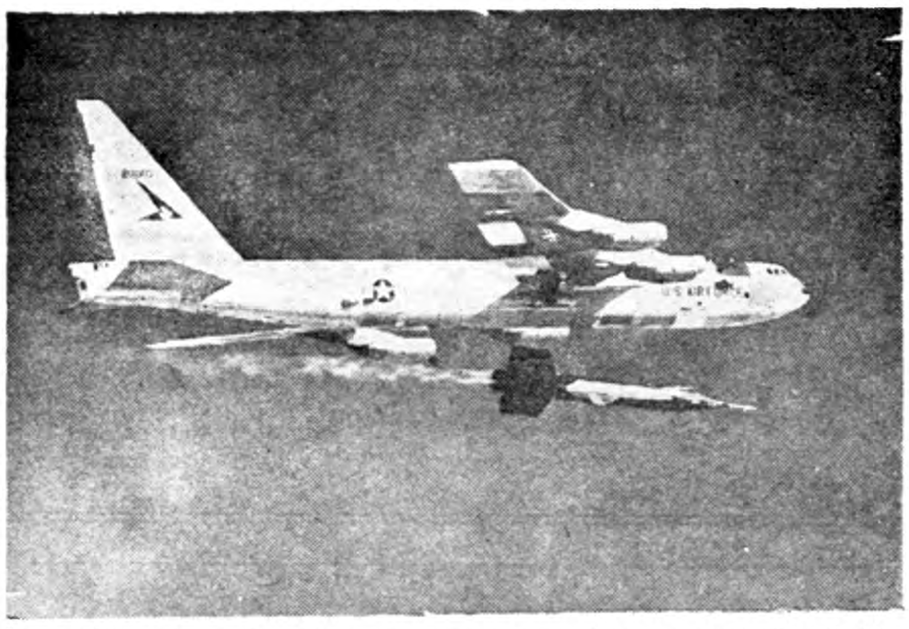

اخیرادر پایگاه موشك نیروی هوائی امریکا در کالیفرنیا چند آزمایش برای فرستادن هواپیمای راکت (ایکس ۱۵) صورت گرفت که فوق‌العاده موفقیت آمیز بود . .

راکت (ایکس ۱۵) که میتواند باسرعتی بین ۳۶۰۰ تا ۴۵۰۰ میل در ساعت پرواز کند. قرار است بشر را تااعماق آسمان ببرد وباز گرداند . (ایکس ۱۵) بوسیله یك هواپیمای عظیم نوع (بی ۵۲) به بالا برده میشود ودر آنجا از بدنه هواپیما جدا شده وباسرعت اولیه ۵۱۷ میل در ساعت پیش میرود وبتدریج در مدار منحنی‌بالستیك طی طریق کرده وهرآن برسرعتش‌افزوده میشود.

در آخرین آزمایش اسکات کراسفلید خلبان ۳۷ ساله گفت که تمام دستگاهها مانندساعت دقیق کار میکردند .

این هواپیمای راکت از طرف کارخانه هواپیمائی امریکای شمالی در لوس‌انجلس ساخته شده نتیجه چهار سال تحقیق و آزمایش واجرای برنامه ۱۲۰ میلیون دلاری میباشد .

باساختن ایکس ۱۵ صنعت هواپیما و موشك سازی امریکا قدم بزرگی در راه تکامل صنایع هواپیما سازی برداشته است .

فن خلبانی

دوراهبه انگلیسی موسوم به(ماری) و(نادین)تمام اوقات خودرا صرف مطالعات دروس هواپیمائی‌مینمایند. آنها این دروس را درطی برنامه‌ایکه (وزارت‌فرهنك تنظیم نموده‌است ،و بیشتر آنها عبارت از درس حساب وهندسه می‌باشد فرا گرفته‌اند .

درعکس فوق این دوراهبه درهواپیما نشسته ،ومشغول مسافرت درانگلستان‌اند ،ولی هنوز ازمطالعه خود منصرف نشده‌اند .

اطلاعات اقتصادی

مسائل روز

آزادی واردات قیمتها را تعدیل نمیکند

از چندروز اخیر باطرح برنامه پیشنهادی وزارت بازرگانی برای ممنوعیت واردات باردیگر این مسئله از جانب طرفداران آزادی تجارت مطرح شده است که آزادی واردات موجب تعدیل و تثبیت قیمت هاست واگر واردات محدود شود .قیمتها بسرعت افزایش خواهد یافت .

این استدلال ،درواقع ،قوی‌ترین استدلال طرفداران تجارت آزاد درمورد جانبداری از بی‌وبندباری فعلی روش تجارت خارجی‌ممکن است .ولی نگاهی بمیزان ترقی هزینه زندگی درسالهای اخیر(که تجارت آزاد پیش گرفته‌ایم) ومیزان واردات که‌از ۱۳۳۳ تاکنون‌از هفت‌میلیارد ریال به ۴۷۰ میلیارد ریال افزایش یافته نشان میدهد که آزادی واردات نتوانسته‌است مانع از ترقی قیمتها بشود .در سال گذشته هزینه زندگی ـ بموجب ارقام بانک ملی ۱۶درصد و هزینه مسکن ۳۸درصد ترقی داشته. ودرسال ۱۳۳۶ ترقی هزینه زندگی بیش‌از نه‌درصد بوده‌است (صرف‌نظرازاینکه اصولا جدول هزینه زندگی که از طرف بانک‌ملی تهیه میشود تاکنون ناقص بود .و ترقی حقیقی را نشان نمی‌دهد و هم‌اکنون مشغول تجدیدنظر دراقلام و نحوه آمارگیری می‌باشند).

این نحو ترقی هزینه ،درمقام مقایسه باترقی هزینه درامریکا و کشورهای اروپائی وممالک آسیائی (که بعضا دچار تورم هم‌میباشند) سرسام‌آوراست زیرا متوسط ترقی هزینه زندگی درکشورهای مختلف (هنگامی که‌دچار نوسانات ارزش پول میشوند)درحدود چهارتاپنج درصد درسال است ودرکشورهای‌دیگر هم هزینه اغلب ثابت‌است یابین یک‌درصد منفی ومثبت نوسان میکند و باین ترتیب این نظر که آزادی واردات موجب تثبیت هزینه زندگی میشود باحقایق و آمار وفق نمی‌دهد ومقایسه‌ئی بین ترقی هزینه زندگی درایران و کشورهائی از قبیل پاکستان (که سخت دچار مضیقه ارزی میباشند ودرنتیجه قسمتی از واردات ضروری خودرا هم محدود کرده‌اند) بخوبی نشان میدهد که نمی‌توان ارتباطی بین واردات کالاهای لوکس و غیرضروری وهزینه زندگی قائل شد .

علت این عدم ارتباط و یاعدم تاثیر افزایش موجودی کلی کالا برسطح قیمتها چیست ؟اغلب این عقیده ابراز میشود که بین قیمت ها همبستگی وجود دارد واگر قیمت‌یک کالا افزایش پیدا کند قیمت کالاهای دیگر نیز به‌نسبت‌آن بالامیرود .ولی‌طرفداران این نظر یک موضوع مهم‌را فراموش نمیکنند وآن اینکه قابلیت ارتجاع کالاهای مملکت درمسائل ترقی قیمتها یکی نیست و نمی‌توان برای ترقی قیمت تلویزیون و ترقی قیمت نان و یاکرایه خانه وپوشاک اولیه تاثیر مشابهی قائل شد. آماری که‌درکشورهای مختلف تهیه شده نشان میدهد که‌اگر قیمت نان‌دوبرابر شود مصرف‌آن‌خیلی‌کم تقلیل خواهد یافت ولی اگر تلویزیون بهمین نسبت ترقی قیمت پیدا کند مصرف آن ممکن است نصف ویاحتی سه‌چهارم تقلیل پیدا کند باین ترتیب می‌بینیم که بین قیمتها آن چنان همبستگی که مورد استدلال طرفداران بی‌بندوباری واردات است وجودندارد .

بهمین‌جهت افزایش موجودی کلی کالادربازار موجب تنزل‌قیمت نشده .ودرحالیکه هزارها تلویزیون درمغازه‌ها وده‌هاهزار اتومبیل درگمرکات ویا درتهران و شهرستان هاموجود است و قیمت آن نیز نسبت بسال گذشته تغییری نکرد واحتمالا تنزل هم یافته است، باز روغن‌کرمانشاهی نسبت بسال گذشته سی‌درصد ترقی یافته واز ۱۳۰ریال به۱۷۰ریال و بیشتر رسیده است. بحث‌دراین‌باره مستلزم فرصت بیشتری است. فرداهم دراین زمینه صحبت خواهم کرد .

دکترمهدی بهره‌مند

آگهی رسمی

تعقیب آگهی شماره ۸۰۷۷ ـ ۱۰ر۱۲ر۳۶ طبق نامه شماره ۸۷ ـ ۶ر۴ر۳۸بموجب صورت‌جلسه‌های ۲۲ـ ۱۳ر۳ر۳۸ و ۳۱ـ۱۷ر۳ر۳۸ شرکت برق نور اسلام الیگودرز هیئت مدیره شرکت از سه نفر به پنج نفر باسامی آقایان (حاج ابوطالب گودرزی رئیس ومجتبی مدنی . علی گودرزی . عبداله توکلی . عباسعلی سعادت) اعضاء وآقایان (علی قبرائی . علی مشکوة) بعنوان بازرس و آقای محمد باقر گودرزی بمدت یک سال به سمت مدیر عامل شرکت تعیین وامضاء کلیه اوراق واسناد وچک وسفته وبروات با آقایان محمد باقر گودرزی مدیر عامل وعلی گودرزی و عبداله توکلی دونفر ازاعضاء می باشد مراتب ذیل ثبت مربوطه به شماره ۱ در دفتر ثبت شرکت ها به ثبت رسیده است .

رئیس ثبت اسناد واملاک شهرستان الیگودرز سالار پور گودرزی

آ ـ ۱۶۲۹۶

یکصد میلیون ریال برای توسعه یک کارخانه در قم

شرفیابی رئیس کارخانه بحضور ملوکانه ـ اعطای وام پس ازدریافت وثائق معتبر صورت خواهدگرفت

امروز اطلاع حاصل شدکه هنگام تشریف فرمائی اعلیحضرت همایونی بقم یکی ازکارخانجات ریسندگی قم از حضور ملوکانه استدعا میکند که شاهنشاه امرصادر فرمایند که از طرف بانک ملی از محل وام‌های صنعتی اعتباری در اختیارکارخانه‌مزبور گذاشته شود .ولی چون کارخانه مربوطه در بانک ملی دارای سوابق مطلوبی نبوده و اغلب در پرداخت بدهی های خودتعلل‌می‌ورزیده است لذا شاهنشاه امر میفرمایند که بکارخانه مزبور باگرفتن وثیقه کافی اعتبار داده شودو نظارت بعمل آید که تعهدات خودرا در راس مواعید اقساط وام انجام دهد . بدنبال این امریه امروز از طرف وزارت صنایع بیانک ملی توصیه شدکه بکارخانه مزبور پس‌از گرفتن وثیقه کافی و تعهدات لازم مبلغ ۱۰۰ میلیون ریال اعتبار داده شود .

وزارت کشاورزی معتقداست :

باغهای اطراف تهران واستان مرکز روی اصول فنی ایجاد نشده ومیوه‌ای مرغوبی ندارد

وزارت کشاورزی اخیرا متوجه شده‌است که باغهای اطراف تهران‌و شهرستانهای استان مرکز نه‌تنهابرابراصول فنی ایجادنشده بلکه ازنظر موغوبیت میوه ومحصول دارای نواقصی زیادی‌است .

لذا چهارده باغ‌میوه کوچك در۱۴منطقه ترویجی این استان بوجود آمده که ضمن آشناکردن باغداران باصول باغداری جدید پیوندکهای میوه نیز بوجود می‌آورد و تاکنون نیز ۴۰۰۰پیوندك ازمحصولات‌داخلی و خارجی را بین باغداران توزیع کرده‌است .

۱۹۳ میلیون ریال درآمد بانک کشاورزی دریکسال

علت افزایش مخارج بانک‌کشاورزی ـ انتقال وجوه ازشعبه‌ای بشعبهٔ دیگر

در آمد بانک کشاورزی در سال۳۷ مبلغ ۱۹۳ر۸۷۱ر۳۳۲ ریال بوده و نسبت بسال ۳۶ ۶۱ر۸۰۹ر۸۰۱ ریال افزایش داشته و جمع کل مخارج بانک ۱۹۱ر۵۷۹ر۸۸۸ ریال بوده‌که نسبت بسال قبل مبلغ ۶۰ر۳۷۷ر۸۸۱ ریال افزایش‌نشان میدهد و این‌افزایش مخارج بیشتر بعلت استهلاك وخرید اثاثیه جدید بوده‌است .

حال اگر بسود بانك که‌درسال ۳۷ مبلغ ۲ر۲۹۱ر۳۴۴ ریال و مبلغ ۱ر۴۰۳۱ر۹۱۷ ریال بیشتر از سال ۳۶ بوده توجه شود ملاحظه میشودکه میزان آن اگراثاثیه مزبور خریداری نمی‌شد خیلی بیشتر میبودوالبته اثاثیه فعلا جزء سرمایه‌های بانك مورداستفاده است .

بانك در سال ۳۷ برای جلوگیری از نقل وانتقال بی‌جهت جوهبین مرکز وشعب سعی می‌کرده است حتی‌المقدور ازوجوه زائد ، یك‌شعبه درشعبه دیگر استفاده کند و کارمزد پرداختی نیز براثر همین امرکم شده‌است حال آنکه پول بیشتری در جریان کلی بانك بوده‌است .

دوشرکت سرمایه خودرا افزایش دادند

یك شرکت آسفالتکاری بسرمایه ده میلیون ریال‌ویك شرکت خانه‌سازی بسرمایه ده میلیون ریال تاسیس شد

شرکتهائیکه اخیرا تاسیس شده عبارتند از شرکت نسبی ساختمانی احمد همایونفر و شریك که بمنظور اشتغال بهر گونه امور مقاطعه‌کاری وراهسازی و اسفالت و ساختمان تشکیل شده . سرمایه این شرکت مبلغ ده میلیون ریال بمدت نامحدود است ومدیریت شرکت بعهده‌آقایان احمد همایونفر و مهندس ابراهیم صدری مهربانی میباشد .شرکت دیگر شرکت امیرنکو است که بمنظور ساختمان منازل مسکونی و آپارتمان وسایر اماکن عمومی تشکیل شده سرمایه این شرکت مبلغ ده میلیون ریال بمدت نامحدود است مدیریت شرکت به آقای ادموند سنت مترولی تبعه دولت آمریکا وبانوصدیقه‌قراگزلو میباشد دو شرکت سرمایه خودرا افزایش دادندیکی‌شرکت‌ابزارماشین‌باسئولیت محدود که سرمایه آن از ۳میلیون ریال به چهار میلیون ریال افزایش یافت دیگری شرکت سهامی‌تجارتی وفنی اسپین‌تکسن است که سرمایه آن از مبلغ پنج میلیون وسیصد هزار ریال به ده‌میلیون ریال‌افزایش پیدا کرد.

۱۲ نفر برای ۱۲ بورس اهدائی فرانسه

۱۲ نفر از کارمندان ورات کشاورزی که واجد شرایط استفاده از بورسهای اهدائی فرانسه در رشته‌های مختلف کشاورزی ازقبیل دفع آفات‌دامپروری‌ـ باغبانی‌ـ آبیاری و جنگلداری بودند تعیین وباداره امور بین‌المللی و کار گزینی وزارت کشاورزی معرفی گردیدند .

ایران سالانه ۱۶ میلیون‌متر مکعب ازجنگلهای‌خودرا از دست میدهد

پنج متخصص آمریکائی مشغول‌تهیه ورسیدگی به‌آمارهائی هستندکه راه حفظ جنگلهارا نشان خواهد داد

پنج نفر از کارشناسان جنگل‌که از طرف اصل چهار در اختیار ایران گذاشته شده اند تاپایان عکس برداری و آمار گیری از جنگلها در خدمت ایران خواهند بود وپس‌از تهیه آمار و عکسها چهار نفر آنها ایران را ترك میکنند و نفر پنجم که ریاست هیئت را بعهده‌دارد در ایران باقی خواهد ماند و همراه متخصصین ایرانی و از جمله آقای مهندس میر حیدر رئیس سمینار جنگلبانی پیمان بغداد باستخراج نتایج عکس برداری وآمار برداری خواهند پرداخت.

رویشی فعلی جنگل های ایران سالیانه ٤ میلیون متر مکعب و مصرف چوب جنگل سالانه ۲۰ میلیون متر مکعب تخمین زده‌شده وبنا براین ایران سالانه ۱۶ میلیون متر مکعب از جنگلهای خود را از دست میدهد .

با استفاده از آمار و عکسها اولا صحت ارقام مزبور ویا عدم صحت آنها معلوم خواهد شد وثانیا راهی برای جبران تحلیل جنگل هابدست خواهد آمد .

آگهی شرکت

شرکت سهامی ساختمان وتاسیس سینما درچالوس با سرمایه سیصدهزارریال که مبلغ ۲۸۷۰۰۰ ریال آن نقدی وسیزده هزارریال غیر نقدی وبه‌سیصدسهم یکهزار ریالی بی‌نام تقسیم گردیده از تاریخ اول تیرماه ۱۳۳۸ برای مدت نامحدود در چالوس تشکیل وشماره ۷ دفتر ثبت شرکتهای داخلی نوشهربه ثبت رسیده است آقایان عبداله فلاح‌نژاد وابراهیم یزدان‌پناه وابوالفضل خلیلی اعضاء اصلی هیئت مدیره وحق امضاء دارند وامضاء دونفر آنها دربرگهای برات وسفته حتمی است وآقایان اسمعیل کیاکجوری وحسن بندشه بازرسان وآقایان منوچهر بهبودی ودولتعلی نیارکی عضو علی‌البدل هیئت مدیره وآقایان محمد جلالی واحمد کلارستاقی وعباس کاظمینی بسمت هیئت نظارت شرکت انتخاب شده‌اند.

آ ـ ۱۶۱۹۴ رئیس ثبت شهرستان نوشهر ـ رفیعی

بازار تهران ومسئله ممنوعیت ورود اتومبیل

گروهی معتقدندکه تعداد اتومبیل درایران چندان زیادنیست ـ ورود اتومبیل‌های لوکس را می‌توان اصولا ممنوع کرد

دربازار تهران هنوز هم مسئله‌طرح جدید وزیر بازرگانی از جوانب مختلف که منطبق با کار صنوف مختلف است مورد بررسی قرارمیگیرد. درمورد مسئله اتومبیل عده‌ای معتقدند که ممنوعیت واردات کار بسیار مفیدی خواهد بود زیرا کمپانیهای بزرگ مجبور میشوند که کارخانه سوار کردن لوزام یدکی اتومبیل در ایران تاسیس کنند واین امر مسلما منافعی برای ایران خواهد داشت و از خروج ارز جلوگیری میکند و اتومبیلهائی هم که برای مملکت صرف ندارد خود بخود از بازار ایران خارج خواهد شد آمادسته دیگر معتقدند که‌در مورد اتومبیل این سخت گیری مفید نیست زیرا اتومبیل پایه همه کارهای عمرانی و تولیدی و پیشرفت کشاورزی و صنعت محسوب میشود این ادعا که اتومبیل درایران زیاد است درست نیست و هنوز کشور ما از اغلب کشور ها اتومبیل کمتر دارد واگر راهها اصلاح شود راههای دهات ساختمان گردد آنوقت است که ما احساس کم بودن‌اتومبیل خواهیم داشت .

معذلك هم‌اکنون هم اتومبیل های لوکس زائد وجود دارد که اصولا میتوان از ورود آن جلوگیری کرد یا حقوق گمرکی زیاد به آن بست تا فروش نداشته باشد حال این گروه معتقدند که برای چند اتومبیل لوکس زائد نباید مانع ورود ضروری ترین وسیله ترقی صنعت و کشاورزی شد .

دوازده‌هزار کارگر درجاده‌ها مشغول کارند

جاده همدان ـ کرمانشاه ـ خسروی زودترازموعد معین (۱۶ ماه دیگر) از طرف پیمانکار تحویل‌میشود

طبق اطلاع سازمان برنامه تاکنون قریب دوازده هزار کارگر درجاده‌های غربی و قسمتی از جاده های شمالی کشور برای ایجاد راههای اسفالته وساختمان راههای جدید سرگرم کار هستند درجاده همدان کرمانشاه و خسروی ۵۰ درصد از کل کارخاتمه پیدا کرده واین قسمت طبق قرارداد تا۱۶ ماه دیگر باید تحویل داده شود و احتمالا زودتر از موعد مقرر تحویل میگردد .

رئیس کشاورزی سیستان وبلوچستان

آقای مهندس فکری بدستور وزیر کشاورزی بریاست‌اداره‌کل کشاورزی سیستان‌و بلوچستان منصوب شد.

۴۳ مزرعه نمایش در آذربایجان

برای آشناکردن‌مالکین و کشاورزان آذربایجان بمنافع مصرف‌کودشیمیائی، وزارت کشاورزی در آذربایجان ۴۳ مزرعه نمایشی بوجود آورده‌است و درآن انواع کود شیمیائی را به مصرف میرساند

نرخ های گندم روبتنزل است

پنبه بومی دوتهران روبترقی ودرتمام شهرستان‌ها رو بتنزل است ـ پشم در تهران از همه جا ارزانتر است

متوسط نرخ عمده کالای کشاورزی هفته گذشته در نقاط مختلف باین شرح بوده است .

گندم ـ بیشتر ثابت‌ویادر تنزل وباین شرح بوده‌است تهران ۶ر۵ رشت ۲۵ر۵ زنجان و سنندج و رضائیه ومشهد ۵ر۵ تبریز ۴ر۵ اهواز ودرابل ۶ شیراز ۸ر۵ زاهدان ۶ر۸۵ اصفهان ۷۵ر۵ ساری ۴ر۵ (ساری‌ارزانترین وزاهدان گرانترین)

جوبیشتر ثابت‌ویادر ترقی وباین شرح بوده‌است: زنجان وتهران ٤ رشت وزابل ۳ر۵ تبریز ۳ر۳ اهواز مشهد وساری ۳ شیراز ۳ر۴۵ کرمان ۵زاهدان ۴ر۲۵ اصفهان ۳ر۷۵ سنندج ۳ر۷ .

(زاهدان گرانترین‌و ساری‌ارزانترین) برنج ـ برنج صدری بیشتر ثابت وباین شرح‌بوده‌است :تهران ۱۹رشت ۱۸ر۵ مشهد و زنجان ۲۲ اهواز۲۳ کرمان ۲۹ زاهدان ۲۳ر۵ اهواز۲۴ کرمان واصفهان ۲۴ر۵ ۱۷رضائیه ۲۴ ساری ۱۷

(کرمان گرانترین‌وساری ارزانترین)

پنبه ـ پنبه بومی‌بجز تهران که در ترقی بوده در بقیه نقاط ثابت و باین شرح‌بوده‌است : تهران و زاهدان۳۴ زنجان وزابل ۳۳تبریز و اهواز۳۲ اصفهان ۳۶ رضائیه ۳۵ (اصفهان گرانترین اهواز و تبریز ارزانترین)

پشم ـ پشم بیشتر ثابت وباین‌شرح بوده‌است : تهران ۳۸ زنجان۴۵تبریز وسنندج ۴۷ اهواز ۵۶ شیراز ۳۹ کرمان ۷۰ زاهدان ۴۸ زابل ۶۰مشهد ۴۲ اصفهان ۴۹ رضائیه وساری۴۴ (تهران ارزانترین کرمان گرانترین)

روغن ـ روغن بیشتر ثابت وباین‌شر بوده‌است تهران ۱۴۵ رشت ۱۵۵زنجان ۱۳۵ تبریز ۱۲۵ اهواز ۱۱۱ شیراز ۱۴۲ کرمان ۱۴۰ زاهدان۱۳۰ زابل ۱۱۰ اصفهان۱۵۰ سنندج۱۲۷ رضائیه ۱۱۰

(رشت گرانترین رضائیه ارزانترین)

گوشت ـ گوشت گوسفند بیشتر ثابت وباین شرح بوده‌است تهران ـ رشت‌ـساری ٤٥ زنجان ٤٢ تبریز و کرمان ٤٠ اهواز و اصفهان ۳۸شیراز ۲۹ر۷ زاهدان و رضائیه۳۵ (تهران گرانترین وشیراز ارزانترین)

بانك کشاورزی ۳۳میلیون‌ریال‌ماشین کشاورزی دراختیاردارد

درسال گذشته بانك کشاورزی ٦٧ میلیون ریال ماشین کشاورزی بفروش‌رسانده‌است

درسال ۱۳۳۷ بانك کشاورزی مبلغ ۶۷ر۴۰۶ر۳۶۵ ریال ازماشین آلات کشاورزه موجودی بانك رابه فروش‌رسانیده‌ومبلغ ۵۰ر۰۷۶ر۹۱۳ ریال از اعتبارات‌اعطاءشده‌بوارد کنندگان ماشین آلات کشاورزی را وصول کرده ومبلغ ۳۳ر۶۲۷ر۴۱۶ ریال ماشین نیز موجود دارد.

اجازه معاملات ارزی

بانك کشاورزی در سال ۳۷ اجازه معاملات ارزی یافت وباین ترتیب درسال ۱۳۳۷ پرداخت تعهدات‌بانك در خارجه اولا به نرخ معامله بانك های مجاز صورت گرفت و ثانیا از منافع ارزی که برای مدتی در خارجه بوده است در حساب‌سپرده نقدی ارزی در پایان سال ۳۷داشت سپرده دریافت کرده و سود هایدبانك است که برای پرداخت بدهی بانك گردیده است .

بسر رسیده فروردین ۱۳۳۸ وسایر بانك ۶۶ر۸۶۲ر۵۷۹ریال موجودی تعهدات خود اختصاص‌داده است.

بانك کار

باستحضار مشتریان محترم میرساند باجه عصرشعبه مرکزی‌ازاول‌مردادماه ۱۳۳۸همه روزه‌سوای‌ایام‌تعطیل

ازساعت ۵ تا ۸ بعدازظهر

برای دریافت وپرداخت وجه دایر‌ماست

شماره تلفن

۶۵۲۲۰ ـ ۴۹۸۹۳ ـ ۶۹۱۹۶

نشانی: خیابان شاه ـ چهارراه یوسف‌آباد

آ ـ ۱۶۲۲۴

۱۶۱۵۸

مسافرین محترم پلاژ بندرپهلوی

نشریات موسسه اطلاعات را میتوانند از فروشگاه ساحلی‌اطلاعات در پلاژ پهلوی خریداری فرمایند .

نمایندگی اطلاعات در بندر پهلوی (۱)

شماره ۴۷۸۷ ـ ۹ر۵ر۳۸

آگهی مناقصه خرید موتوردیزل

پیرو آگهی شماره ۱۶۶۲ـ۱۶ر۳ر۳۸شهرداری رودسر باستناد تصویبنامه انجمن شهر یکدستگاه موتور دیزل باژنراتور متصل بهم بقدرت دویست‌تالی دویست‌وبیست کیلووات سه‌فاز ۲۳۰ × ۴۰۰ ولت (۵۰فرکانس)موجود باتمام لوازم مربوط به‌آن را طبق مشخصات زیر خریداری‌می‌نماید .

۱ـموتور و ژنراتور بیش‌از پانصد دور دردقیقه می‌باشد .

۲ـ کلیه اثاثیه مربوط بجاگذاری از قبیل میلهای فنداسیون و لوله‌های مربوط‌بدود و آب و روغن باد و پمپ‌آب خنك‌کننده ودستگاه خنك کننده روغن ومخزن سوخت ومخزن هوای فشرده برای حرکت موتور بایکدستگاه کنپرسورجهت پرکردن بادلوله‌های مربوط به‌آنها و آهن آج‌دار برای پوشش کانال لوله و کابل ـبطوریکه شهرداری هیچگونه‌لوازم و اثاثیه برای تکمیل وجاگذاری آن احتیاج پیدا نکند .

۳ـپی‌سازی و جاگذار ی موتور بعهده پیمانکار بوده و شهرداری هیچگونه مصالحی‌دراختیار پیمانکار نخواهد گذاشت .

٤ـ کلیه آچارهای مربوط به‌موتور .

۵ـلوازم یدکی کافی از قبیل انژکتوروسوپاپ و پمپ‌سوخت وسوپاپ راه اندازیدکی باطاقان متحرك و ثابت‌و فنرهای سوپاپ ودودسوپاپ حرکت موتور و یکدست رینك برای تمام پیستونها و لوله‌های سوخت‌واشرهای سرسیلیندر و غیره .

٦ـ کابلهای مربوط از ژنراتور به‌تابلو فرمان .

۷ـتابلوفرمان مجهز برئوستات و کلید خودکار و کلیدوسایل اندازه‌گیری و تنظیم کننده‌ازقبیل ۱ آمپرمتروفرکانس‌متر وولتمترو کیلووات متر و کلیداتصال‌پارالل و کیلواتورو دستگاه ریگلاتور خودکار .

۸ـچنانچه شهرداری بعدا بلوازم یدکی موتور احتیاج پیدا نمود پیمانکار بایستی لوازم موردنیاز را بااخذ بهاء و دردسترس شهرداری بگذارد .

۹ـخریدموتور بطور اقساط می‌باشد و حداکثر ۱۰٪پس‌از عقدقرارداد و ۱۰٪پس‌از جاگذاری درمحل و تحویل به‌شهرداری و بقیه باقساط ماهیانه که‌از ۲٤قسط تجاوز نخواهد کرد .

۱۰ـشهرداری‌مجازاست عندالاقتضا تاصدی بیست و پنج بربهای موتور ولوازم متعلق به‌آن اضافه یاکسر نمایند .

۱۱ـمدت تحویل و حمل موتور وژنراتور پس‌از عقدقرارداد چهار هفته و نصب‌جاگذاری آن‌از شش‌هفته نباید تجاوز نماید .

۱۲ـپیشنهاددهندگان باید ۵٪ازمبلغ پیشنهادی را بحساب شماره ۲۳۵ سپرده شهرداری در بانك‌ملی ایران شعبه رودسر کارسازی نموده و فیش‌بانکی را ضمیمه پیشنهاد خود نماید به‌پیشنهاد های فاقد سپرده ومشروط وخارج‌ازموعد مقرر برسد ترتیب‌اثرداده نخواهد شد .

۱۳ـپیشنهاددهندگان بایستی پیشنهادهای خودرا درباکات‌لاك‌ومهرشده تاآخرساعت‌اداری روز ٤ر۶ر۳۸بدفتر شهرداری تسلیم نموده و رسید دریافت دارند .

۱٤ـپیشنهادهای رسیده درساعت ۱۰ صبح روز ۶ر۶ر۳۸باحضور اعضاء انجمن شهر ومتخصص برق شهرداری دردفتر شهردار باز و قرائت خواهدشد حضور پیشنهاددهندگان درجلسه مناقصه آزادبوده شهرداری‌دراردو یاقبول‌یك یاکلیه پیشنهادهای رسیده مختار خواهد بود کلیه هزینه‌های نشر آگهی و تنظیم پیمان ومالیات وسایر هزینه‌های مربوطه بعهده پیمانکار خواهدبود .

۱۵ـمدت بررسی پیشنهادهای واصله واعلام نتیجه مناقصه از تاریخ‌تشکیل جلسه مناقصه تاسه‌روز خواهدبود .

۱۶ـچنانچه برنده مناقصه از انعقاد پیمان باشهرداری خودداری نماید سپرده‌او بنفع شهرداری ضبط خواهدشد .

شهردار شهرستان رودسر ـ یمینی

آ ـ ۱۶۲۸۸

پرفروش‌ترین قماش‌امروزی

پارچه‌های معجزه آسای پولیستر بامشخصاتیکه‌مشتریان میدانند ومیخواهند.

حالا موجوداست

لباسی: پارچه لباسی مخلوط رایون ویسکاس بوزنها و نمونه‌های مختلف.

پرده‌ای: پارچه‌های پرده‌ای ساده وگلدار ومارکوزتز.

TETREX POLYESTER FABRICS

شما از فرستادن پرسش نامه‌های خود برای ما سود خواهید برد و ما از معرفی شما بصادر کنندگان مورد اطمینان خوشحال خواهیم شد.

TETREX

- Polyester Fabrics -

TOYO RAYON COMPANY, LTD.

MITSUI BLDG., OSAKA, JAPAN

Cable : TOYORAYON OSAKA Established : 1926

B1683

آ ـ ۱۶۲۳۸

ورزشی

دعوت ازداور بین‌المللی

امروز اطلاع حاصل شد که‌اخیرا فدراسیون جهانی فوتبال «فیفا» از آقای داود نصیری داور بین‌المللی فوتبال رسما دعوت نموده است که بسوئیس عزیمت نماید ودر کلاس عالی داوری شرکت نماید.

کلاس داوری سوئیس دوازده‌روز دیگر تشکیل میگردد ،در این کلاس نکات برجسته فوتبال‌تدریس خواهد شد.

آقای نصیری درمدت اقامت میهمان فدراسیون جهانی خواهد بود.

مخارج ایاب وذهاب این مسافرت باکشور ایران است که‌فدراسیون فوتبال ورگبی خواهد پرداخت.

آقای داود نصیری اخیرا کتابی بنام روش فوتبال نوشته‌است که بسیار مورد توجه محافل ورزشی قرار گرفته است.

صعود بقلهٔ خرسنك از تیغهٔ شمالی

روز پنج‌شنبه گذشته جمعی از کوهنوردان سازمانهای پیکار ،البرز جاوید بسرپرستی آقای غلامرضا اکبنچه بقله خرسنك صعودنمودند.

صعود بقلل الونـد دوبرال

روز یکشنبه گذشته سه‌نفر از کوهنوردان تهران مرکب از آقایان مهندس فضل‌اله امیرعلائی ،احمد رحمانی از کوهنوردان باشگاه‌فردوسی وآقای اصغر خوشکوار ازباشگاه تاج ازدریاچه‌تار برای صعود به قله بنام کاپ«مخزنی» یکی ازفوتبالیست‌های سابق باشگاه نامگذاری‌شده موفق شدند بقله دوبرال صعود نمایند.

از: اسپهانی

تصمیم وتصویب غیرعادلانه

کمیته‌تشکیلاتی بازیهای المپیك ۱۹۶۰رم برای‌ورزشکاران دوومیدانی که دربازیهای المپیك شرکت خواهند کردکورد های ورودی معین کرده وهیئت‌مدیره فدراسیون‌بین‌المللی‌دو ومیدانی نیز در جلسه رم رکوردهای ورودی مزبور راتصویب نموده‌است .

رکوردهای ورودی المپیك رم به‌اندازه‌ای مشکل است که نه فقط ورزشکاران اغلب کشورها قادر نیستند چنین حد نصابها بدست آورند بلکه برای بعضی کشورها این‌رکوردها یك نوع«ایده آل» است که‌شاید سالها لازم است که‌به آن برسند .

تصمیم کمیته تشکیلاتی المپیك رم و تصویب فدراسیون دوومیدانی جهان دراین مورد باعث خواهد گردید که در بازیهای المپیك رم تعداد ورزشکاران دوومیدانی بمقدار زیاد تقلیل یابد وبدین ترتیب اغلب ورزشکاران دوومیدانی جهاد از شرکت محروم بمانند .

بنظر ما کمیته‌تشکیلاتی بازیهای‌المپیك رم و همچنین هیئت مدیره فدراسیون دوومیدانی مرتکب اشتباهی شدند که‌هنوز وقت‌باقی است باید در تصمیم خود تجدید نظر نمایند.بدین‌معنی‌که دربازیهای المپیك‌اصل «شرکت»است نه «پیروزی» در بازیهای المپیك ورزشکاران برای ایجاد دوستی وتجدید عهد دورهم‌گرد می‌آیندنه برای ردو باخت . طبق آرمانهای المپیك هیچ مقام ومرجعی نمیتواندبرای شرکت دربازیهای المپیك محدودیتهای غیر معقول قائل شود و در نتیجه از شرکت عده‌ای ورزشکار جلوگیری کند.

حتی در مورد فوتبال‌وباسکتبال هم‌برای جلوگیری ازتلاف وقت قبلا یك دوره مسابقات مقدماتی انجام می‌گیرد وبعد کشورهای برنده به‌المپیك اعزام میشوند . اگر قرار براین باشد که‌فقط ورزشکاران «رکورددار» درالمپیك حق‌شرکت داشته باشندیگر لزومی ندارد همه ورزشکاران دنیا بخاطر آرمانهای المپیك بطوردسته جمعی کوشش و تلاش‌نمایند .

درمورد بازیهای المپیك وظیفه فدراسیونهای ملی‌است که‌شرائط کشورشان رادرنظر گرفته اگر ضروری دانستند به‌رکوردهای ورودی متوسل شوند .

بنظرما وظیفه کمیته ملی‌المپیك ایران‌است که‌درمقابل تصمیم غیراصولی کمیته تشکیلات بازیهای المپیك وفدراسیون دوومیدانی ایستادگی کندومسئولین امررا بخطاهای خودآگاه سازد .

رئیس باشگاه بانك ملی در لندن

بطوریکه اطلاع حاصل شده‌است هفته گذشته آقای کاظم کاظمینی رئیس باشگاه بانك ملی واردلندن شده‌است روز گذشته آقای کاظمینی طبق دعوت «سراستانلی ورث»رئیس فدراسیون فوتبال انگلستان با سرپرستها ومربیان معروف انگلستان آشنا شده است.

رئیس باشگاه بانك دراین مجلس قاب خانم نفیسی برئیس فدراسیون فوتبال انگلستان اهداء نموده‌است

معاون ودبیر جدید فدراسیون شطرنج

صبح امروز آقای دکتر عصار رئیس فدراسیون شطرنج کشور اطلاع‌داد نظربااینکه آقای سرهنك مهدی پاکدامن دبیر فدراسیون شطرنج کشور بعلت گرفتاریهای اداری از سمت‌دبیری استعفا نموده بودند. بجای ایشان آقای مهندس

لطف خشایار مصطفوی رئیس قسمت حرفه‌ای وزارت صنایع ومعادن در کرج بسمت معاون ودبیرفدراسیون شطرنج کشور انتخاب شدند.

مسابقات وزنه‌برداری

بقرار اطلاع باشگاه ورزشی فردوسی یکدوره مسابقه وزنه‌برداری زیرنظر فدراسیون وزنه‌برداری کشور ترتیب داده است که‌از تاریخ سه‌شنبه دوازدهم (امروز) آغاز خواهد شد.

از طرف باشگاه به‌قهرمانان اول تاسوم جوایزی اهداء میشود.

اهداء مدال درجه یك ورزش بیك ورزشکار ایرانی

هفته گذشته درآخرین روز اقامت آقای شعبان جعفری رئیس باشگاه جعفری درهامبورك از طرف آقای دکتر آزورك وزیر ورزشی کشور فرانسه دعوت میشود تابرای دریافت مدال خودکه قبلااز طرف آقای پروفسور کارل دیم‌تقاضا شده بود به‌پاریس برود.

آقای شعبان جعفری بمداز گذراندن دوره نقاهت درهامبورك عازم پاریس میگردد ودرآنجا طی مراسم وضیافت جالبی که‌برای مشارالیه از طرف وزیر ورزشی فرانسه برپا شده بود شرکت مینماید.

دراین مجلس آقای دکتر آزورك مدال درجه‌یك تربیت بدنی فرانسه رابه آقای‌شعبان جعفری اهداء مینماید.

آقای جعفری روزبعد عازم اسپانیا شده‌است تااز گاوبازان اسپانیا دعوتی بعمل آورد.

مسابقات فوتبال تاج

اخیرا باشگاه تاج یکدوره مسابقات فوتبال داخلی جهت‌بزرگسالان ترتیب داده‌است که‌درروز ۱۵ مرداد ماه آغاز خواهد شد. این مسابقات بنام کاپ «مخزنی» یکی ازفوتبالیست‌های سابق‌باشگاه‌نامگذاری‌شده است.

مردی‌که تادم‌مرگ خاموش ماند

وخاطرات عشق پادشاه اسبق انگلستان‌را با خود بگور برد

روزنامه‌های انگلستان بچه علت برای‌آقای «سیمپسن» شوهردوم دوشس «دووینسور» که اروارد هشتم بخاطر اوتاج وتخت خودرا ازدست داد احترام قائلند؟ـ عده‌ای میگویند اوفداکاری بزرگی کرده‌است

اکنون نزدیك یکسال است «ارنست سیمپسون» دومین شوهر زن زیبای آمریکائی که ادوارد هشتم بخاطر وی ازسلطنت‌امپراتوری انگلستان کناره‌گیری کرد چشم از جهان فرو بسته و با مرك وی سرپوش کاملی بروی‌ماجرای عشقی ادوارد هشتم گذاشته شد .

مطبوعات انگلستان ، این مرد را که هنگامیکه پادشاه انگلستان عاشق بیقرار همسرش شد میدان را خالی کرد و کنار رفت تمجید نمودند .. نه فقط باین خاطر که میدان را خالی کرد او راتمجید کردند بلکه باین علت که حاضر نشد با انتشار خاطرات خود تجارت کند و تاآخرین لحظه مرك دم بر نیاورد نسبت‌باو احترام‌قائل گردیدند «خانم سیمپسون» قبل از اینکه با «ارنست‌سیمپسون» ازدواج کند ، همسر یك افسر نیروی دریائی آمریکا بنام «سپنسر» بود .

در سال ۱۹۲۵ این زن و شوهر از همدیگر جدا شدند و همانطور که ازدواجشان بی سرو صدا بود، جدائی آنها هم سروصدا نداشت.

اولین‌بار

ایرل‌سپنسر بدون گذشت زمان با زن دیگری ازدواج کرد . ولی همسر سابقش خود را خانم‌وارفیلد یا والیس نامید و برای اولین مرتبه در یك بازی بریج با سیمپسون آشنا شد .

دوسال بعد دومین ملاقات بین‌آن ها انجام گرفت . در دومین ملاقات هر دو آزاد شده‌بودند خانم وارفیلد از شوهرش طلاق گرفته بود و سیمپسون هم زن اول خود را ترك گفته بود .

بدین ترتیب در سال ۱۹۲۸ با یکدیگر ازدواج کردند .

درآنموقع «دوك‌ویندزور» جوانی بود که یگانه آرزویش این بود که بر تعداد دوستان خود بیفزاید . و بالطبع دایره این دوستی آقای سیمپسون وخانم سیمپسون را که بر عکس شوهرش زن زنده دل و شوخی بود احاطه کرد .

در همین جلسات دوستانه بود که نگاه‌های‌خانم سیمپسون بنگاه های ولیعهد انگلستان پرنس‌اوف ولز که بعدا بنام ادوارد هشتم بسلطنت رسید درآمیخت .

این اولین مرتبه نبود که والیس آمریکائی یاهمان خانم سیمپسون ولیعهد انگلستان را ملاقات میکرد. بلکه هشت سال قبل هم موقعیکه ولیعهد انگلستان به «پایگاه دریائی سان‌دیگو» رفته بود او را دیده بود. والیس در آن موقع‌بیست و چهار سال داشت و روز هفتم آوریل ۱۹۲۰ بعنوان همسر ایرل سپنسر افسر نیروی دریائی به ولیعهد انگلستان معرفی شد .

ولی این هشت سالی که بین دو ملاقات فاصله افتاد اهمیت زیادی برای تاریخ انگلستان داشت .

ملاقات دوم وقتی انجام گرفت ، جرقه ای را که در سان دیگو تولید شده بود شعله ور ساخت . ولی هیچکس نمی دانست که این زن زیبای آمریکائی در آینده نقش مهمی را در تاریخ وسرنوشت انگلستان بازی خواهد کرد .

دست تقدیر این مرتبه آقای سیمپسون و همسرش بنا بدعوتی که از آنها بعمل آمده بود به‌کاخ مخصوص ولیعهد کشاندو سیمپسون نمیدانست که با پای خود همسرش را بدام سرنوشت میاندازد و با تاریخ امپراطوری انگلستان بازی میکند .

والیس از اینکه اینطور بسوی موفقیت پیش میرفت سر مست‌بود. وی در این کار و در این موفقیت مرهون دونفر میباشد یکی‌د لیدی کانارد» همسر بیوه «سرباغ کانارد» صاحب خطوط دریائی معروف و دیگری «لیدی‌تیلماویرنس» خواهر «گلوریاواندربیلت» میباشد .

«لیدی‌تیلماویرنس» در اصل‌آمریکائی بود و بهمین جهت نسبت به خانم سیمپسون علاقمند بود.

شاید سومین ملاقات ، کافی بود که سرنوشت را تغییر بدهد . در همین ملاقات «پرنس اوف ولز»علاقه خودرا به والیس ابراز کرد وخود را بوی نزدیك میکرد .

ولیعهد ترجیح میداد که در کاخ فورت‌بالودیر اقامت نماید و آقای سیمپسون و همسرش را به آنجا دعوت نماید .

شوهر خوش قلب ، شعله ورشدن عشق رابین همسرش و ولیعهد انگلستان از دور میدید و بسرنوشت زندگی زناشوئی خود غبطه میخورد.

ولی چه میتوانست انجام بدهد؟

آیا تقاضای طلاق کند و ناچار شود که در محضر دادگاه طلاق بهولیعهد و پادشاه آینده کشورخود حمله کند ؟

وی نتوانست حتی یك قاضی یا وکیل دادگستری پیدا نماید که راه حلی برای او پیدا کنند.

در دریا

بهمین جهت، این مرد ترجیح داد که ساکت شود و بدون سرو صدا عقب نشینی کرد .

در تابستان ۱۹۳۶ مردم و شاید تمام جهان داستان خانم سیمپسون را برای همدیگر نقل میکردند .

پرنس اوفولز پس از مرك پدرش جورج پنجم بنام ادوارد هشتم به‌تخت سلطنت انگلستان نشسته بود و باتفاق رفیقه زیبایش مسافرتی روی آدریاتیك انجام داد .

موقعیکه قایق آنها به ساحل نزدیك شد، هنهمه هورا و فریاد عده زیادی از مردم که در کنار ساحل گرد آمده بودند آنها را بخود آورد . وقتیکه از قایق‌پیاده شدند عکاسان بسرعت از آن ها عکس بر میداشتند .

والیس به پادشاه انگلستان گفت آنها عکس ما را میگیرند و پادشاه به بالاانداختن شانه های خودا کتفا کرد .

پادشاه انگلستان ازمردم فضول و «نخود هرآش» دوری نمیکرد بلکه بر عکس میل داشت تمام جهانیان از داستان عشق او با خانم‌سامبسون باخبر شوند .

با افشای این عشق سلطنتی تمام محافل جهان تکان خوردند و کشور آمریکا بیش از هر جای دیگربراین موضوع توجه داشت‌زیرا آمریکائیان فکر میکردند که یك زن‌آمریکائی برای اولین مرتبه مقام‌ملکه‌انگلستان را احراز خواهد نمود .

مردم سفارت انگلستان‌درواشنگتن را محاصره کردند و هر لحظه تقاضای تازه ترین اخبار عشق سلطنتی را میکردند .

در این اثناء موقعیت‌خانم‌سیمپسون بسیار وخیم‌بود، زیرا پس از اینهمه سرو صدا ناچار بود که تقاضای طلاق کند و شوهر بیچاره هم باو پیشنهاد نمود که او تقاضای طلاق نماید .

قضیه طلاق سیمپسون در دادگاه «ابسویچ» مطرح شد و در مدت نوزده دقیقه این قضیه حل و فصل شد و بدین ترتیب نام‌آقای‌سیمپسون درتاریخ انگلستان ثبت شد .

سرنوشت پادشاه

پس از اینکه خانم سیمپسون آزاد شد، مطبوعات آمریکا دریافتند که مسئله ، یك عشق زودگذر در بین نیست و والیس بسوی تخت‌سلطنتی انگلستان پیش میرود .

ولی عرف وعادت و قوانین دینی انگلستان سد بزرگی را در برابر این ازدواج تشکیل داد .

موقعیکه برای اولین مرتبه‌پادشاه علاقه خودرا دائر بازدواج با والیس برای بالدوین نخست وزیر ابراز کرد ، نخست وزیر سرنوشت این پادشاه را پیش بینی کرد .

در ملاقات دوم پادشاه از سرنوشت خود در صورت پافشاری آگاه شد و بهمین جهت آمادگی خود رادائر بکناره گیری از سلطنت وواگذاری آن به‌برادرش اعلام نمود .

مبارزه بین عشق و سلطنت بیش از یکهفته یعنی از دوم تا سیم دسامبر ۱۹۳۶ طول نکشید . روز دهم دسامبر مردم انگلستان‌دریافتند که واقعه بسیار مهمی در شرف وقوع است .

پادشاه انگلستان برای اینکه بتواند بازنی که دوست دارد‌ازدواج نماید از سلطنت کناره گیری کرد. و قبل از اینکه انگلستان را ترك کند گفت :

« من دریافتم که بدون همکاری زنی که دوست دارم‌نمیتوانم‌مسئولیت سلطنت رابعهده بگیرم و تصمیمی را که گرفتم شخصی است ».

ولی آقای سیمپسون یگانه مردی بود که حاضر نشد حرف بزند . ادوارد هشتم داستان خودرا نوشت خانم سامبسون خاطرات خویش را منتشرساخت و تنها این مرد بود که خاطرات خود را با خویش بگور برد .

آگهی مناقصه

وزارت بهداری در حدود مقدار ۲۴۰۰ کیلو ظروف مسینه مورد نیاز سال ۱۳۳۸ بیمارستان های تابعه مرکزی را از طریق مناقصه خریداری می نماید داوطلبان انجام معامله بایستی با مراجعه به اداره تدارکات وزارت بهداری واقع در اوائل خیابان فردوسی ودریافت برگ شرایط ومشخصات پیشنهاد خودرا در پاکت لاك ومهر شده تاآخروقت اداری روز سه شنبه ۲۶ر۳۸ر۲ به اداره کل دفتر وزارتی تسلیم نمایند پیشنهادات واصله در ساعت ۱۰ صبح روز ۲۷ر۳۸ر۲ باحضور اعضاء کمیسیون درادره کل حسابداری باز وقرائت خواهد شد وزارت‌بهداری در رد ویا قبول پیشنهادات واصله مختار خواهد بود .

۱ـ۲ آـ۱۶۲۸۰ وزارت بهداری

آگهی ثبت‌نام دردانشکده فنی تبریز

دانشکده فنی تبریز در سال تحصیلی ۳۸ـ۱۳۳۹ تعداد سی نفر دانشجو برای سال اول رشته راه و ساختمان از طریق مسابقه می پذیرد داوطلبان می توانند از تاریخ اول شهریور ماه تا آخر وقت اداری روز دو شنبه پانزدهم شهریور ماه ۳۸ همه روز غیر ازایام تعطیل از ساعت هشت صبح الی دوازده قبل‌از ظهر به اداره دفتر دانشکده مراجعه وبا ارائه و تسلیم مدارك مشروحه در زیر ثبت نام نمایند .

۱ـ گواهی نامه ششم ریاضی ویا پروانه قبولی سال جاری (که به گواهی فرهنك شهرستان مربوطه رسیده باشد) .

۲ـ رونوشت مصدق شناسنامه یکبرك

۳ـ عکس ٤×٦ دو قطعه

٤ـ حق مسابقه یکصد و هفتاد ریال

امتحانات ورودی در ساعت هشت صبح روز های شنبه و یکشنبه مطابق با بیست‌و هفتم و بیست وهشتم شهریور ماه‌از مواد عمومی(فارسی زبان خارجه)ومواد اختصاصی (جبرو مثلثات ـ هندسه ـ فیزیك ـ مکانیك ـ شیمی ـ رسم فنی) به عمل خواهد آمد البته اوراق امتحان مواد اختصاصی کسانی تصحیح خواهد شد که معدل نمره زبان فارسی آنان از ۱۰ ومعدل نمره زبان خارجه ایشان از ۸ کمتر نباشد داوطلبانی که شغل موظف دولتی دارند پس‌از پذیرفته شدن در مسابقه واشتغال به تحصیل باید از کار دولتی کناره گیری نمایند .

آـ۱۶۲۸۶ رئیس دانشکده فنی تبریز ـ دکتر بازرگان

دکتر جمال‌الدین نوربخش

متخصص دربهداشت وبیماریهای کودکان

ازدانشگاه پاریس

معتادین به‌الکل، تریاك، مرفین، کوکائین وهروئین

را باآخرین متد درمدت‌کوتاهی بدون هیچگونه عارضه درمان مینماید

نشانی خیابان شاهرضا چهارراه پهلوی

پذیرائی ٤ تا ۸ بعدازظهر تلفن مطب ٦٥٥٥٧

تلفن منزل ٤٤٧٨٩ (۱)

سازمان فرهنك نو خزائلی

دبستان ملی پسرانه فضل

در مرداد ماه علاوه بردانش آموزان خود دبستان ،دانش آموزانیکه درسال تحصیلی گذشته دراین دبستان مشغول تحصیل نبوده‌اند میتوانند روز های شنبه ـ دوشنبه ـ چهارشنبه‌از ساعت ۸الی ۱۱½برای‌ثبت نام باین دبستان مراجعه نمایند از این قبیل دانش آموزان‌فقط عده معدودی پذیرفته میشوند وسیله ایاب وذهاب در شهر و شمیران در اختیار است

آدرس خیابان شمیران . خیابان آقاولی تلفن ۳۳۳۸٦

۱ـ۳ آـ۱۵٤٦٤

آگهی مزایده شماره ۲

شرکت ملی نفت ایران ماشین آلات وقطعات مربوطه اسقاط وقراضه‌ساختمانی بشرح‌زیر راکه دردوقسمت درمحوطه انبار مازاد شرکت درآبادان باحدود ومشخصات تعیین شده طبق کروکی که در قسمت بازرگانی سازمان خرمشهر وتهران ـ اداره کل روابط بازرگانی موجود میباشد کلاویکجا یاهرکه جداگانه ودرهردومورد بدون توزین از طریق مزایده بفروش‌میرساند.

کپه شماره ۱٦ بوزن تقریبی ۳۰۰ تن

کپه شماره ۲٤ بوزن تقریبی ۲۰۰تن

۱ـداوطلبان میتوانند بامراجعه بسازمان شرکت ملی نفت‌ایران درخرمشهر یاتهران ـ اداره کل روابط بازرگانی کروکی محل وشرائط قرارداد فروش راملاحظه واجناس مورد مزایده را درانبار مازاد شرکت درآبادان مشاهده نموده کروکی مربوطه راامضاء نموده ونرخ‌پیشنهادی خودرا باقید رؤیت جنس واطلاع کامل ازکمیت وکیفیت آن وشرائط قرارداد ،کلا ویکجا یاهر کپه جداگانه ودرهردومورد بدون توزین بریال تعیین نمایند.

۲ـپیشنهاددهندگان باید مبلغ ۳۰۰ر۰۰۰ ریال (سیصدهزارریال) برای کپه۱٦و۲۰۰۰۰۰ ریال (دویست هزارریال) برای کپه ۲٤بعنوان سپرده به‌یکی از حسابهای شرکت ملی نفت‌ایران درشعبه های‌بانك ملی (اهواز ٦۰۲۰ـآبادان ۸٤۰۳ ـخرمشهر ۳۲٥۰) ویابحسابداری‌بازرگانی شرکت درتهران خیابان شاه پرداخت نموده قبض رسیدراضمیمه پیشنهاد خود نمایند ودرصورتی که برنده مزایده ظرف مدت ۱۰روز پس‌از تاریخ ابلاغ شرکت از امضاء قرارداد وانجام معامله خودداری کند سپرده‌اش بسود شرکت ضبط خواهد گردید وبپیشنهاددهنده حق هیچگونه اعتراضی راندارد ـ چك‌بعنوان‌سپرده‌پذیرفته نمیشود.

۳ـبه پیشنهادات مبهم ـ مشروط وفاقد سپرده ترتیب اثرداده نخواهد شد.

٤ـشرکت درقبول ویارد هریك یاکلیه پیشنهادات واصله مختار است.

٥ـداوطلبان باید پیشنهادات خودرا درپاکتهای سربسته ولاك‌ومهرشده قرارداده ودرظهر پاکت جمله (مربوط بمزایده ماشین‌آلات ساختمانی وقطعات مربوطه اسقاط وقراضه انبار مازاد آبادان) رانوشته وحداکثر تاساعت ۱۲روز چهارشنبه ۲۷ر٥ر۳۸ بدفتر شرکت ملی نفت ایران درخرمشهر یااداره کل روابط بازرگانی تهران خیابان شاه تسلیم ورسید دریافت دارند. پس‌از این تاریخ هیچگونه پیشنهادی پذیرفته نخواهد شد.

شرکت حداکثر تابیست روز پس‌از تاریخ دریافت پیشنهادات بدرخواستهای واصله‌رسیدگی وبرنده مزایده راتعیین وابلاغ مینماید.

٦ـسپرده نفر اول ودوم تاامضاء قرارداد نزد شرکت باقی میماند ولی سپرده سایرین بلافاصله مسترد خواهد شد. سازمان شرکت ملی نفت ایران درحوزه قرارداد

۱ـ۳ آـ۱٥٦٦٤

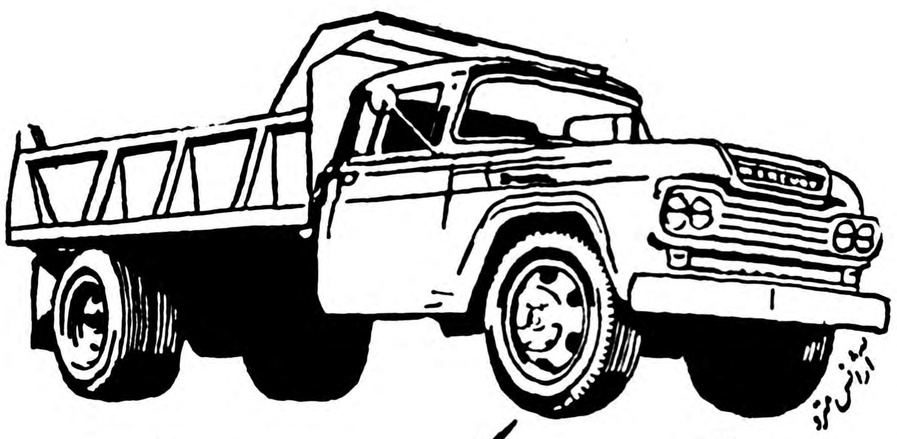

مرکوری کمپرسی دیزلی وبنزینی

ساخت کارخانهٔ فوردامریکا

نماینده انحصاری شرکت سهامی شبدیز خیابان سعدی تلفن‌های ۳٦۸۰٥ ـ ۳٦۲۷۱

ـ٦٢٤٨

کاردول روی دندان شما فشارهای نامرئی مخصوص ایجاد میکنند که بجلو گیری از فساد دندان کمك مینماید.

کلگیت نفس‌شمارا خوشبو میکند و در عین حال دندان شماراتمیز مینماید

خمیر دندان کلگیت پرفروش‌ترین خمیر دندان دنیاست

CDC-58-1-PH

آـ۱٦۱٤۸

خمیر دندان کلگیت باگاردول

دندانهای شمارا تمیز و زیبا ونفس شمارا معطر میکند

وبجلوگیری از فساد دندان کمك مینماید

خمیر دندان کلگیت دارای گاردول است و گاردول ماده مخصوصی است که بجلوگیری از فساد دندان کمك میکند .

کلگیت بوی بد دهان اغلب افرادرا درتمام‌روز از بین‌میبرد ـ دندانهای شمارا تمیز میکند وزیبائی آنها را آشکار میدارد .

اطفال نیز از کف کردن و طعم خوشمزه آن‌خوششان می‌آید .

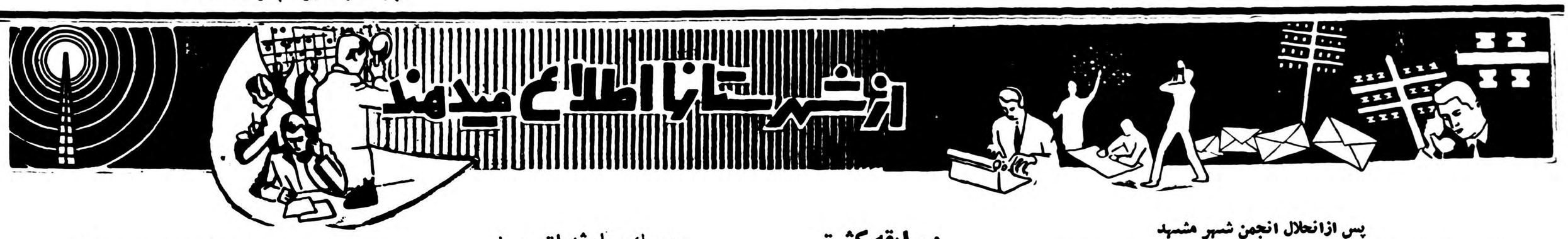

پس ازانحلال انجمن شهر مشهد

شهردار این شهرستان نیزازسمت خود استعفاکرد

رؤسای دائره‌اماکن ووصول‌شهرداری نیز برکنار شدند

خبرنگار ماازمشهد درتعقیب خبرقبلی خود مبنی برانحلال انجمن شهر این شهرستان و تائیدآن‌ازطرف‌وزرات‌کشورطی گزارشی اطلاع‌میدهد که‌بدنبال انحلال انجمن شهر دوروز قبل آقای سرهنك جلالی شهردار مشهد استعفای‌خودرا به‌آقای جعفری استاندار خراسان تسلیم‌کرد واستعفای وی مودد قبول واقع شد.

باانحلال انجمن شهرواستعفای شهرداردرحال حاضر شهرستان مشهد انجمن شهر وشهردار ندارد وبهمین جهت امور شهرداری مختل گردیده است زیرا دروضع فعلی که هنوز بودجه‌سال جاری ،شهرداری مشهد تعیین وتصویب نشده انجام کارهای عمرانی واصلاحی این شهرستان متوقف مانده است.

خبرنگاز ما درگزارش خود افزوده است پس‌از انحلال انجمن‌شهروبرکناری‌شهردارمشهد دوروز قبل نیز رئیس اماکن ورئیس دائره وصول عوارض شهرداری نیز ازکاربرکنار شدند.

گوشتی که درگنبدکاوس میخورند

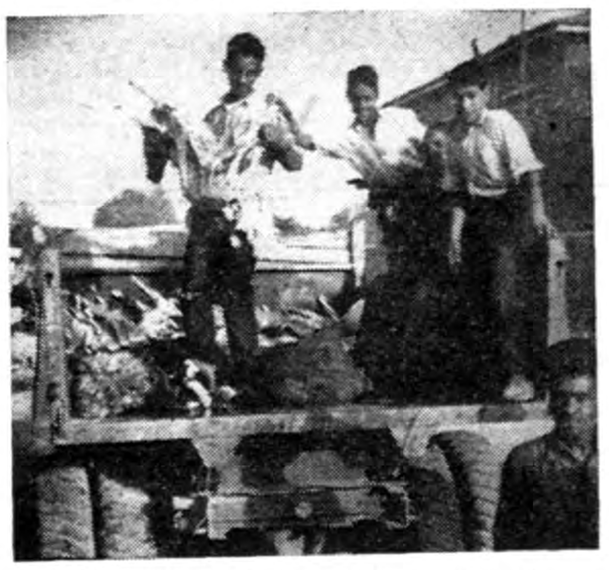

از گنبد کاوس خبرنگار ما ضمن ارسال یك قطعه عکس می نویسد همچنانکه دراین عکس مشاهده می فرمائید اغلب روزها گوشت مصرفی اهالی گنبد کاوس بوسیله کامیونهای روباز از قصابخانه شهر حمل می شود واین امر موجب آلوده شدن گوشت مصرفی مردم این شهرستان می گردد . بهتر نیست برای این کامیونها که نمونه آن در عکس بالا دیده می شود چادر ویا روپوشی تهیه شود تا لاشه های گوسفند در بین راه قصابخانه با گردو غبار آلوده نگردد ؟

زندگی اردوئی

از سنندج خبرنگار ما اطلاع می دهد چند روز قبل اردوی پیشاهنگان کردستان مرکب از ۱۴۴ نفر از پیشاهنگان شهرستان های کرمانشاه - همدان - سقز - بانه -بیجار - مریوان و کامیاران بمدت یکهفته درباغ‌امیربه‌سنندج تشکیل شد در این اردوپیشاهنگان بزندگی اردوئی و فعالیت های دسته جمعی آشنائی پیدا کردند.

خلاصه اخبار آذربایجان

خوی -طی توقف هیئتی از بازرسان شاهنشاهی درخوی ششصد فقره شکایت از طرف اهالی باین هیئت تسلیم شده‌است .

رضائیه- آقای دکتر اهری مدیر کل بانك کشاورزی جهت بازدیدبانك کشاورزی رضائیه وارد این شهرشد .

میاندوآب - برای راهنمائی کشاورزان میاندوآب بزودی دراین منطقه یك مزرعه نمایشی ایجاد میشود .

مشگین شهر - در نتیجه شکایت اهالی مشگین شهر به هیئت بازرسان شاهنشاهی رئیس دادگاه این شهرستان تعویض شد .

مسابقه کشتی

خبرنگار ماازبابلسر اطلاع‌میدهد چندروز قبل مسابقه کشتی‌دوستانه‌ای بین تیمهای کشتی نیروی هوائی و باشگاه پولاد آبادان. دراردوی تابستانی نیروی هوائی در بابلسر انجام گرفت ودراین مسابقه هردو تیم مساوی شدند.

سرپرستی تیم کشتی نیروی‌هوائی راآقای ستوان یکم ماندگاری و سرپرستی تیم باشگاه پولاد آبادان راآقای ماهر بعهده داشتند.

دریك حادثه اتومبیل
سه‌نفر مجروح شدندوکودکی جان‌سپرد

دو روز قبل‌اتومبیل‌سواری‌شماره۸۱۷ برانندگی سید جلال لاهیجانی که باداشتن پنج نفرمسافر از تهران عازم شهسوار بود هنگام‌عبور از پل قریه عباس آباد شهسوار بر اثر تصادف با دیواره‌پل واژگون شد.

دراین واقعه سه نفر از مسافرین بنام نصرت دارابی و حسن طیریان و همسراش بسختی مجروح گردیدند و فرزند خردسال آقای طیریان بر اثر شدت جراحات آنا جان سپرد مجروحین به بیمارستانهای‌شهسوار وزامسر منتقل شدند وبرای دفن جنازه کودك و همچنین دستگیری راننده اتومبیل اقدام گردید.

دستگیری سارق

خبرنگار ماازشیروان گزارش میدهد . چندروز قبل مامورین گروهان ژاندارمری شیروان به سرپرستی آقای ستوان قاسمی موفق‌شدند یکی از سارقین شرور این منطقه بنام میدانعلی را که از مدتها پیش متواری بود بایك قبضه تفنك برنو ویك قبضه اسلحه کمری دستگیر کنند.

سارق مزبور باپرونده امربه‌بازپرسی لشکر ۸ژاندارمری خراسان اعزام گردید.

شهردار آمل دریك مصاحبه مطبوعاتی گفت:

سازمان برنامه بتعهدات خود عمل نکرده‌است

رئیس انجمن شهرآمل گفت:

اگرسازمان برنامه بتعهدخودعمل نکند، استعفا میدهیم

چند روز قبل بدعوت آقای لطف‌الله فخرائی ، شهردار آمل، عده زیادی از خبرنگاران جرائد برای انجام یك مصاحبه مطبوعاتی در سالن شهرداری آمل حضور یافتند . آقای‌میرفخرائی‌درمصاحبه مطبوعاتی خود پیرامون‌امور آبادانی آمل اظهار داشت ، آقایان اطلاع دارند که پس از تشکیل انجمن شهر آمل دامنه توقعات مردم از شهرداری وسعت یافت و تنها امید شهرداری نیزدر مقابل آن همه توقعات از جمله اسفالت خیابان ها ، لوله کشی آب آشامیدنی ، سد سازی‌رود هراز و سیل بند آن ، ساختمان گرمابه و میدان ثریا و غیره ، فقط قرار داد تنظیمی شهرداری با سازمان برنامه بود که بموجب آن شهرداری می بایست نیمی از هزینه‌امور آبادانی شهر راکه جمع کل‌آن هفتادمیلیون‌ریال‌بودباقساط چهار ساله بسازمان برنامه‌بپردازد، ولی متاسفانه اکنون که ۳سال از تنظیم قرار داد مزبور میگذرد و شهرداری نیز قریب ۲۱ میلیون ریال‌ازاقساط‌خودرا پرداخت کرده ، سازمان برنامه بجز اسفالت قسمتی از خیابانها هیچگونه اقدام‌دیگری در انجام تعهدات خود بعمل‌نیاورده است . باید گفت که سازمان برنامه تعهد کرده بود پس از تنظیم قرار داد بلافاصله عملیات عمرانی خود را در این‌شهرستان آغاز کند .

در پایان جلسه مصاحبه آقای اسمعیل آهی رئیس انجمن شهر آمل بخبرنگاران جرائد اظهار داشت ، چنانچه سازمان برنامه‌در اجرای تعهدات خود اقدام فوری بعمل نیاورد ، اعضای انجمن شهر آمل بعنوان اعتراض استعفا خواهند داد ...

پرچمداران ورزش آموزشگاههای مشهد

خبرنگار ماازمشهد مینویسد براثر اقدامات موثر اداره فرهنك خراسان وفعالیتهای‌تربیت بدنی ومربیان ورزش مشهد ،درسال تحصیلی گذشته امور ورزش دانش‌آموزان این شهرستان بطور قابل‌توجهی پیشرفت کرده است ودانش‌آموزان ورزشکار بدریافت ۲۷عدد جام پیروزی و مجسمه افتخار نائل‌شده‌اند. درعکس بالا مربیان ورزشی آموزشگاه‌های مشهد درسال تحصیلی گذشته دیده میشوند.

زنان قاچاقچی
ده کیلو تریاك را زیرپیراهن خود مخفی‌کرده بودند

دو روز قبل مامورین گارد گمرك تبریز موفق شدند از دو نفر زن باسامی «لطیفه» و «سونیا» که تازه از خوی وارد تبریز شده بودند مقدار ده کیلو و سیصد گرم تریاك کشف نمایند.

در بازجوئی هائی که وسیله مامورین گاردگمرك از زنان مزبور بعمل آمد معلوم گردید که آنها از طرف همسران خود باسامی سید خلیل و میرزا علی مامور بوده‌اند که تریاکهای مکشوفه را زیر پیراهن خود پنهان کنند وبرای فروش به تبریز حمل نمایند ، بلافاصله صاحبان تریاکهای مکشوفه که همراه زنان خود به تبریز آمده بودند دستگیر شدند و هر چهار نفر تحویل مقامات قانونی گردیدند.

شهردار کرمان میگوید:

وصول عوارض در دروازه‌های شهرصحیح نیست

برای سرگرمی مردم گردشگاه عمومی‌ایجادمیشود

خبرنگار ما از کرمان مینویسد چند روز قبل آقای صدر میر حسینی شهردار کرمان که برای شرکت در چهاردهمین کنگره جهانی شهرداران به آلمان عزیمت کرده بود بتهران بازگشت . پس از مراجعت آقای میر حسینی برای کسب اطلاع از نتایج کنگره‌جهانی شهرداران با وی مصاحبه ای بعمل آوردم آقای شهردار در جواب سئوالات اینجانب اظهار داشت اولین نتیجه ای که از این کنگره گرفته ام اینست که باید اول‌مردم را اصلاح نمود و سپس برای‌زیبائی و انجام اقدامات عمرانی اقدام کرد زیرا من یقین دارم که در غیر اینصورت کاری از پیش نخواهد رفت .

آقای شهردار دربارهٔ دریافت عوارض در دروازه های شهراظهار داشت وصول عوارض در دروازه ها کار صحیحی نیست و در آمد شهرداری باید از عوارض مستغلا که بوسیله ادارات دارائی دریافت می شود و همچنین از طرف وزارت گمرکات که از واردات وصادرات مالیات می‌گیرد تامین شود البته اینجانب این موضوع‌را بمسئولین وزارت کشور نیز نوشته ام درمورد اقدامات آینده شهرداری آقای میر حسینی گفت یکی از اقدامات آینده شهرداری کرمان ایجاد گردشگاههای عمومی‌برای‌سرگرمی و تفریح مردم است ضمنا برای اسفالت خیابان های شهرقراردادی با سازمان برنامه تنظیم شده‌است که امیدواریم مسئولین سازمان برنامه تعهدات خود را در موعد مقرره انجام دهند .

انتصابات در شهرستانها

ساری - آقای مهندس حسینی ، بازرس سرجنگلداری

الیگودرز - آقای ستوان دوم محمدرضائی فرمانده ژاندارمری

سقز - آقای پاك‌سرشت رئیس دارائی .

قم - آقای مهدی . رئیس دادگاه

تویسرکان - آقای مجلسی فرماندار . آقای تقی فتاحی رئیس پستو تلگراف

دامغان - آقای محمد علی محسن زاده . کفیل اداره فرهنك .

قراء شیروان درمانگاه ندارد
تعداد مدارس نیز دراین منطقه کم است

باآنکه شیروان یکی از شهر های وسیع و پر جمعیت خراسان محسوب میشود ، ولی در قراء این شهر حتی یك درمانگاه وجود ندارد و مردم از این لحاظ سخت در مضیقه میباشند .

ضمنا تعداد مدارس نیز در قراء شیروان بسیار کم است و مالکین شیروان حاضرند چنانچه وزارت فرهنك مایل به ایجاد مدارس در قراء این شهر باشد زمین کافی جهت ساختمان در اختیار مقامات فرهنگی بگذارند.

نگهبانان جنگل سردوشی گرفتند

چند روز قبل‌بمناسبت‌پایان دوره‌هشتم آموزشگارد مسلح جنگل و اعطاء سردوشی به‌فارغ‌التحصیلان این آموزشگاه مراسمی در محل پادگان بندر گز برگزار شد . در این مراسم آقای نوالفقاری استاندار مازندران، روسای‌ادارات دولتی وجمع کثیری از محترمین و معتمدین بندر گز حضور داشتند.

آقای سرهنك منافی فرمانده گارد مسلح جنگل ضمن ایراد مطالب جامعی سردوشی نمایندگان فارغ التحصیلان آموزشگاه گارد مسلح جنگل را اعطا کردوسپس فارغ‌التحصیلان‌برنامه های تفریحی وسرگرم کننده ای اجرا نمودند .

طفلی براثر مارگزیدگی جان سپرد
درمانگاه «خسروی» داروی کافی ندارد

چند روز قبل در منطقه مرزی خسروی واقع در چند کیلو متری قصر شیرین ،طفل‌چهارده ساله‌ای بعلت مارگزیدگی مسموم شد.طفل مزبور بلا- فاصله بوسیله عده‌ای بدرمانگاه محل انتقال یافت ولی متاسفانه چون داروی ضد سم در درمانگاه موجود نبود کودك مسموم جان سپرد. اهالی منطقه مرزی خسروی از مسئولین امور تقاضای دارند که برای تامین داروی مورد نیاز درمانگاه این منطقه اقدام گردد.

دختران ساری بگردش رفتند

خبر نگار ما از ساری می نویسد چند روز قبل ۳۸ نفر ازدختران دانش آموز دبیرستانهای ساری برای شرکت در اردوی تابستانی و استفاده از آب و هوای کنار دریا عازم «فرح آباد» شدند . سر پرستی دختران دانش آموز را خانم جلیله سمنك رئیس دبیرستان ایراندخت ساری به عهده دارد . در عکس بالا دختران دانش آموز لحظه‌ای قبل از عزیمت باتفاق آقای مشایخی مدیر کل فرهنك مازندران چند تن از روسای فرهنك ساری دیده می شوند .

تقاضای ابقا

از ملایر خبرنگار ما اطلاع‌میدهد دوروز قبل عده‌ای درحدود دوهزار نفراز اهالی ملایر بمناسبت انتقال آقای دکتر نجفی رئیس بهداری این شهرستان در تلگرافخانه اجتماع کردند وضمن مخابره تلگرافات متعددی‌از مقامات‌مرکزی تقاضا نمودند که‌آقای دکتر نجفی ریست‌خود ابقاگردد.

قربانی سرعت

ما بگزارش خبرنگار ما ازتبریز روز قبل اتومبیل جیپ شماره ۲۳۲۶ برانندگی‌قربانعلی،هنگامیکه سرعت در خیابان «بناب» تبریز حرکت میکرد با کودك خردسالی بنام مرتضی تصادف کرد وکودك مزبور آنا جان سپرد .

جنازه کودك باانجام تشریفات قانونی بخاك سپرده شد ورانندهنیز تحویل دادگاه گردید

دندانسازان قلابی

اخیرا چند نفر از اهالی شیروان که هیچگونه اطلاعی از علم‌دندانپزشکی ودندانسازی ندارند در این منطقه بکار دندانسازی مشغول شده اند و متاسفانه مسئولین امور از کارغیر قانونی این اشخاص جلوگیری نمی کنند .

شاه‌آباد غرب آباد میشود

خبر نگار ما از شاه آباد غرب اطلاع میدهد ،اخیرا بر اثر مساعی‌آقای خسروی شهردار شاه آباد غرب خیابانهای این شهر که‌اغلب ناهموار بود تسطیح شده وساختمان غسالخانه و کشتارگاه این منطقه نیز تعمیر گردیده است ،ضمنا اقدامات مفید دیگری نیز از قبیل ایجاد میدان جدید، مراقبت در نظافت عمومی شهر ، تعمیر میدان قدیم و جلو گیری از گرانفروشی و غیره انجام شده که همگی موجبات رضایت وخشنودی اهالی را فراهم آورده است .

چند خبر خلاصه از شهرستانها

عوارض قندوشکر

قزوین - بمنظور ازدیاد بودجه شهرداری قزوین اخیرا از هرکیلو قندو شکر که باین شهرستان‌حمل میگردد یکریال بعنوان عوارض شهرداری دریافت میگردد .

افتتاح درمانگاه

سولده - درمانگاه نوبنیاد سولده طی مراسمی باحضور آقایان خاوری و دکتر اولیاء فرماندار و رئیس بیمارستان آمل افتتاح شد اهالی تقاضا دارند جهت اعزام دندانپزشك و قابله وهمچنین ازدیاد تختخوابهای بهداری اقدام گردد .

خرمن گندم خاکسترشد

علویجه اصفهان - درقریه «حسین‌آباد» از توابع اصفهان خرمن‌گندم یکی از اهالی بنام زین‌العابدین آتش گرفت و سوخت . شخصی بنام‌علی رضائی از طرف مامورین ژاندارمری باتهام ایجاد این آتش سوزی دستگیر شد .

نزاع برسر دوچرخه

علویجه اصفهان - درقریه «علی‌آباد» از توابع علویجه اصفهان برسر یکدستگاه دوچرخه مسروقه نزاعی روی داد و چهارده نفر مجروح شدند از طرف مامورین ژاندارمری یکی‌از مسببین نزاع بنام احمد دادخواه دستگیر گردید .

مایه کوبی کودکان

آمل - بامساعی آقای دکتر شفائی روزانه درحدود صد نفر از کودکان آمل در بهداری برضد بیماریهای دیفتری ، کزاز و سیاه سرفه مایه کوبی میشوند .

اسفالت زمینهای ورزشی

فومنات - اسفالتکاری زمینهای ورزشی دبیرستانهای امیرکبین و پروین اعتصامی فومنات و همچنین دبیرستان شمس صومعه سرا اخیرا پایان یافته‌است .

نصب دستگاه بی‌سیم

طالقان - ازطرف وزارت پستو تلگراف چند نفر مهندس جهت نصب دستگاه بی‌سیم به طالقان آمده اند و دستگاه مزبور قریبا شروع بکار خواهد نمود .

دبیرستانها ملی میشوند

نهاوند - در جلسه‌شورای فرهنگی نهاوند به پیشنهاد آقای محجوبی رئیس فرهنك تصمیم گرفته شد دبیرستانهای دولتی این شهرستان ملی شود .

تشکیل کلاس آموزگاران

مشهد - کلاسهای تابستانی آموزگاران غیر دیپلمه باشرکت ۵۰۱نفر بریاست آقای حقدوستی معاون فرهنك استان مشهد در دانشسرای پسران این شهرستان تشکیل شده‌است .

مبارزه باپیماریهای دامی

اصفهان - در مناطق چهارمحال ، سمیرم ، شهربابك ، فریدن و «تنك‌گزی» از توابع اصفهان ایستگاههای مبارزه با بیماریهای دامی تاسیس شده‌است .

سروکله ملخهای بومی پیداشد

بندربوشهر-اخیرا دستجاتی‌ازملخهای بومی دربندر بوشهر دیده شده‌اند واز طرف اداره کشاورزی این شهرستان مراتب به‌اداره کشاورزی شیراز گزارش شده‌است .

تشکیل کلاس آموزگاران

گرگان- کلاسهای‌تابستانی دانشسرای مقدماتی گرگان برای آموزگاران غیر دیپلمه استان بریاست آقای رضایانی دبیر دبیرستانها تشکیل گردیده است .

سربازی باتفنك فرارکرد

جهرم-یکی‌از سربازان گاردمسلح گمرك جهرم بنام «شمخالی»بابرداشتن یك قبضه تفنك برنو متواری‌گردیده برای دستگیری سرباز مزبور اقدام‌لازم بعمل آمد .

در حوض خفه شد

«عبدالرضا »فرزند هشت ساله آقای «احمدقلی‌مزدور» یکی‌ازاهالی جهرم هنگام بازی درحوض افتاد وخفه شد .

استقبال ازطرح خانه‌سازی شرکت بیمه

نوشهر- آقای بهرامی‌نماینده اعزامی شعبه شرکت بیمه ایران درساری برای رسیدگی به‌تقاضاهای متقاضیان طرح‌خانه سازی شرکت بیمه باین منطقه وارد شد طرح مزبور مورد استقبال‌اهالی‌این منطقه‌واقع شده‌است.

بازگشت پیشاهنگان

هشتپر طوالش-چهار نفر از پیشاهنگان‌هشتپر طوالش آقایان انوش‌عزیزنیا، قدرت‌الیمی ،فریبرز کیوانشکوه و حسین صادقی که‌بسرپرستی آقای عباس موسوی درارودی سرچوخگی تهران شرکت کرده بودندبه‌هشتپربازگشتند.

فرماندار بمرخصی رفت

ساری- آقای صاحبقرانی فرماندار ساری برای گذراندن مرخصی یکماهه خود به‌تهران رفت آقای روحانی تابازگشت وی کفالت فرمانداری را بعهده دارد .

فعالیت رئیس‌فرهنك

رضوانده -آقای‌ملکی رئیس فرهنك طوالش از توابع رضوانده فعالیت‌زیادی جهت توسعه امور فرهنگی این منطقه مبذول میدارد مساعی مشارالیه موجب سپاسگزاری اهالی است .

«فخرالسادات» خفه شد

یزد- «فخرالسادات »دختر چهارساله «سیدآقا»یکی ازاهالی یزد درحوض افتاد خفه شد .

تصادف باقطار

شاهی -قطارمسافربری تهران بندر شاه که عازم تهران بود درنزدیکی شاهی بایسرهفت‌ساله‌ای بنام‌فیض‌اله‌فرزند ابوالقاسم تصادف کردو اورا شدیدا مجروح نمود حال کودك مزبور رضایتبخش نیست .

پاداش فعالیت

بیجار -آقای‌اردلان رئیس اداره دخانیات سنندج ازاداره دخانیات بیجار وبازدید کرد واز مساعی راستین رئیس آن اداره اظهار قدردانی نمود میزان فروش دخانیات بیجار درچهارماه اول سال جاری مبلغ ۱۱۶۳۴۸ ریال بیش ازمدت مشابه سال قبل می‌باشد .

خانه «خالداریان» آتش گرفت

دامغان -درمنزل« خالداریان» یکی‌از اهالی دامغان بعلت سرایت‌آتش‌اجاق به‌سقف آشپزخانه دچار حریق گردید دراین آتش‌سوزی کلیه اثاثیه‌منزل سوخت و چندراس اسب تلف شد .

کلاس تربیت معلم

کرمان - از طرف اداره فرهنك استان کرمان کلاس کار آموزی داوطلبان آموزگاری در دانشسرای پسران این شهرستان تشکیل شده‌است ریاست این کلاس را آقای حقدوستی معاون فرهنك استان بعهده دارد .

تقاضای تاسیس شهرداری

لاریجان - در لاریجان هنوز شهرداری تاسیس نشده‌است اهالی از مقامات مربوطه تقاضا دارند جهت تاسیس شهرداری در این منطقه اقدام شود .

قربانی پسته

کرمان - «محمدعلی» فرزند خردسال یکی از باغبانان کرمان بعلت خوردن پسته درختی که برضد آفات سمپاشی شده بود مسموم شدو جان سپرد .

چند یادداشت از :

یک سفر کوتاه به اروپا

ازحسین بنی‌احمد

یادداشت پنجم

یادداشت پنجم

نمیدانم چرا هروقت در خیابانهای پاریس قدم میزدم بیاد اوقاتی که با دوستان‌خود میخواستم ساعتی را دریکی از کافه‌ها یا رستورانها دور هم بنشینیم میافتادم و حسرت میخوردم ـحسرت میخوردم از اینکه همیشه ما برای پیدا کردن یك محل مناسب مدتی بحث میکردیم و سرانجام هم بجائی میرفتیم که هیچیك راضی نبودیم اما در پاریس بقدری از این نوع محل ها فراوان است که در انتخاب یکی از آنها دچار تردید میشوید، بخصوص کافه هائیکه تفاصله های کوتاه در تمام خیابانها وجود دارند وبطوریکه مزاحم عابرین نباشند نیمی از پیاده روخیابان را اشغال کرده‌اند ومشتریان آنها معمولا در هوای آزاد می‌نشینند .

این نوع اماکن بخصوص برای شهر تهران که ساکنین آن محل‌برای نشستن و وقت گذراندن و با انجام تفریحات ارزان‌وسالم ندارند ،ناچار دوریك قواره که در فلان میدان آب می‌باشد جمع میشوند و بتماشا میایستند ، بسیار لازم است .

●●●

اصولا مردم اروپا بتفریح‌وگردش‌که یکی از عوامل تامین سلامت و نشاط انسان است توجه زیاد دارند . مخصص آنکه دو روز تعطیل متوالی در هفته پیدا میشود باتومبیلهای خود سوار میشوند و یا بوسیله ترن خود را بنقاط دور از شهریا کنار دریا میرسانند ـالبته با جاده‌های اسفالته ووسایل آماده و مجهز ، هم مدت کمتری را در راه میگذرانند وهم با خطرات کمتری مواجه میشوند .

از این گذشته در شهرهای بزرگی مانند پاریس که عمارات بلند همه جا را اشغال کرده و زندگی در آپارتمان های محدود ، تفریح در هوای آزاد را غیر ممکن ساخته است ، در هرکوی و برزن پارکها و باغهای‌عمومی‌مخصوص بزرك‌سالان‌و کودکان وجود دارد‌و ساکنین پاریس ناچار نیستند اطفال خودرا برای بازی در کوچه ها رها سازند تا مزاحم مردم شوند در باغهای عمومی نیز وسایل تفریح و سرگرمی از هر نوع فراهم است و بزرك و کوچك از آنها استفاده میکنند و باین ترتیب ساعات فراغتشان را صرف تحدید قوای روحی وتامین نشاط خود میسازند .

من هروقت از ملك پارك عمومی یایك باغ مخصوص اطفال میگذشتم دلم بحال همشهریان خود وبچه‌های معصوم خودمان که ناچارند در کنار کوچه ها در خاك بلولند و یا در خانه ها در حوض خفه بشوند میسوخت و بی‌اختیار آه از دل برمی‌آوردم !

●●●

یکی از راههای بزرك در آمد کشورهای اروپائی درآمدیست که از محل جلب سیاحان عاید آنها میشود و در این مورد هریك از کشورهای مزبور سعی‌داردوسایل‌بهتری‌برای‌جلب سیاحان فراهم سازدو آثار تاریخی خودرا بطرز جالب تری درمعرض‌تماشای مسافرین وخارجیان بگذارد .

در فرانسه برای جلب سیاحان اقدامات زیادی ازطرف دولت بعمل می‌آید که میتوانند عینا در کشور ما که آثارتاریخی متعدد دارد بمرحله اجرا در آید اما متاسفانه ما هنوز از ابتدائی ترین وسیله جلب سیاح که عبارت از راه خوب و اسفالته میباشد محروم هستیم ،مسافرینی که بایران می‌آیند اگر بخواهند نقاط مختلف را با هواپیما بازدید کنند باید پول گزافی خرج کنند و بهمین جهت معمولا از اینکار صرفنظر مینمایند ، مسافرت باراه آهن ایران نیز شاید برای مسافرین خارجی‌چندان دلچسب نباشد ، زیرا ایرانیان بطرز خاصی با راه آهن مسافرت میکنند یعنی ترن را مثل‌خانه خود میدانند . از طرف دیگر وسایل راه‌آهن ما طوری نیست که مسافرین خارجی را جلب نماید. و در هر حال وجود راه شوسه از لوازم اصلی جلب سیاح میباشد که ما فاقد آن‌هستیم .

●●●

قبل از پایان یادداشتهای مربوط بفرانسه لازم میدانم مختصری نیز در باره نمایشگاه صنعتی فرانسه که در ایران برپا خواهد شد بنویسم .

دو یکی از روزهای توقف خود در پاریس از طرف خانم«هوبرت‌رودیه» دعوت شدم که ما ایشان ملاقات کنم . خانم رودیه خواهر«ادوارد‌سابلیه» مفسر روزنامه معروف لوموند میباشد که در ایران نیز شهرت زیاد دارد. او که خود نیز از روزنامه نویسان فرانسه بوده اکنون رئیس اداره مطبوعات وتبلیغات سازمان نمایشگاه صنعتی فرانسه میباشد .

خانم رودیه علاقه داشت که اطلاعاتی در باره نمایشگاه آینده فرانسه د رایران در اختیار من بگذارد و بطوریکه اظهار میداشت دولت فرانسه برای این نمایشگاه اهمیت زیادی قائل است زیرا نمایشگاه مزبورمعرف پیشرفت صنعت بخصوص صنایع سنگین‌خواهد بود. نمایشگاه صنعتی‌فرانسه از هشتم تا بیست و دوم آبانماه سال جاری در زمینی‌بمساحت ده هزار متر مربع از اراضی امیر آباد که از طرف دانشگاه تهران در اختیار کمیته دائمی نمایشگاههای فرانسه گذارده شده برپا خواهد شد . این نمایشگاه عمومی نیست بلکه مخصوص خبرنگاران و متخصصین فنی و صاحبان و مدیران کارخانه‌هاو کارگاهها و کارمندان دولت و استادان و دانشجویان دانشگاه مخصوص دانشکده فنی خواهد بود وبرای برپا کردن آن دقت زیاد بکارخواهد رفت .

فرانسه در سالهای اخیر در زمینه صنایع سنگین و ساختن کارخانجات وماشین آلات مختلف پیشرفت زیاد کرده و موفقیت های شایان توجه کسب نموده است بطوریکه هم اکنون قسمت زیادی از درآمد ارزی فرانسه از راه صدور ماشین آلات صنعتی بدست می‌آید برپا کردن این قبیل نمایشگاهها برای شناساندن صنایع فرانسه بکشورهای مختلف جهان میباشد وبطوریکه من ملاحظه نمودم برنامه وسیعی برای ایجاد نمایشگاههای صنعتی در ممالك مختلف از جمله آمریکا طرح شده و نمایشگاهی که در ایران برپا میشود نیز یکی از دهها نمایشگاههائی خواهد بود که قرار است بوسیله کمیته دائمی نمایشگاههای فرانسه برپا گردد .

بحث بر سر واردات

پیشنهادهای وزیر بازرگانی درمحافل اقتصادی بحث‌های تندی بمخالفت وموافقت ایجاد کرده است

★ **معاون وزارت بازرگانی میگوید : درسال گذشته ده‌میلیارد ریال کالای غیر ضروری وارد شده است**

صادرات سال‌گذشته ۲۰درصد نسبت به سال ۱۳۳۳ تقلیل یافته و حال‌آنکه واردات به‌چهار برابر رسیده

مغازه‌های تهران مملو ازکالاهائی شده‌است‌که بود ونبود آن تاثیری در زندگی عمومی نمی‌بخشد ومعذلك ده‌ها میلیون دلار ارزمملکت را بهدر میدهد

در چندروز اخیر مسائل مربوط بصادرات وواردات مورد بحث کرم محافل اقتصادی قرار گرفته و هده‌ای بطرفداری ازسیاست فعلی دردسته دیگری‌مخالفت آن نظریاتی ابراز میدارند .

موافق ومخالف

دسته موافق سیاست فعلی تجارتی معتقدند که‌قیمت کالاهای وارداتی در سالهای اخیر درحداقل ممکن خود تثبیت شده آیادسته‌مخالف‌معتقدند‌تثبیت قیمت اجناس وارداتی موجب تثبیت عمومی قیمت‌ها نیست زیرا‌قیمت کالاهای ساخت داخله ومواد اولیه و غذائی ومسکن روبافزایش است و سیاست اقتصادی فعلی کمك مؤثری به‌تثبیت قیمت‌این کالانمی‌نماید .

درعین حال صادرات همروز بروز روبکاهش است واین‌امر ذخیره‌ارزی مملکت راازبین میبرد وارقام‌سالهای اخیر مبین این نظراست از جمله در ۱۳۳۳ جمع صادرات ۱۲۸ ر۱۰میلیون ریال بود ودرسال ۱۳۳۴ به ۸ر۰۳۴ میلیون ریال ودرسال ۱۳۳۵ به۷ر۹۳۱ میلیون ریال تقلیل پیداکرد درسال ۱۳۳۶به ۸ر۲۷۵ ریال رسید که‌هنوز تقریبا ۲۰درصد ازسه سال قبل‌خود کمتر است‌امادرمقابل‌واردات‌سیر‌صعودی دارد یعنی درسال ۱۳۳۳ جمع‌واردات ۷ر۴۲۵ریال بوده که‌در ۱۳۳۴ به ۱۲۵ر۱۰میلیون ریال ودر ۱۳۳۵ به ۱۸۱ر۲۰ میلیون ریال ودر ۱۳۳۶ به ۲۲۹ر۲۵ میلیون ریال ودرسال۱۳۳۷ به ۰۰ر۲۷میلیون ریال رسیده‌است و باید دید این‌افزایش درچه زمینه‌هائی پیدا شده آنچه مسلم استوقت‌ورود کالا محدود نباشد همه نوع اجناس بیش ازمصرف ببازار وارد میشود .

واردات عجیب‌وغریب

دربازار تهران موجودی بعضی از اقلام تکافوی احتیاجات دوتاسه سال کشور رامی‌نماید ولی آنچه که‌مورد اعتراض دسته موافقین محدودیت میباشد ورود کالاهای ضروری است که‌درسال مقدار معتنابهی ازارز کشور راازبین میبرد . مثلادرسال ۱۳۳۷ بموجب گفته معاون وزارت‌بازرگانی‌ده میلیارد ریال کالای غیر ضروری‌وارد کشور شده‌است واین واردات از حمله کالائی است که‌ورود وعدم ورود آن تاثیری فوق‌العاده نمیکند مثلادر۱۳۳۶قریب۰۰۰ر۳۷۹ر۵هزارریال رم سویسی ـ ودکا ـ۰۰۰ر۳۸۳ر۱ریال مایه آبجو ـ۰۰۰ر۶۵۸ر۱۲ ریال‌آبجو ـ ۰۰۰ر۱۵۴ر۱ریال سس وچاشنی ـ شده‌است .

واردات غیر ضروری دیگری هموجود دارد که در داخل کشور بمقدار کافی تهیه میشود از قبیل ۲۰۰ر۰۰۰ ریال گوجه فرنگی محفوظ در قوطی ۴ر۴۱۸ر۰۰۰ ریال سبزی ومارچوبه و یا ۴۰۰۰ کیلو دنبلان و۷۴۷ر۰۰۰ ریال سرکه یا ۰۰۰ر۵۰۰ر۱ ریال گوجه فرنگی تازه بعضی از اقلام واردات هم واقعا تعجب آور است مثلا برای ما واقعا تازگی دارد که بدانیم در سال ۱۳۳۶ در حدود ۵ میلیون ریال گوشت گاو از اروپا آنهم از کشوری مثل انگلستان که گوشت مورد احتیاج خود را از نقاط دیگر دنیا تامین میکند وارد ایران شده ویا ۰۰۰ر۶۰ر۱ ریال پرنده کشته شده وارد شده و همچنین برای واردات پرتقال و نارنج قریب ۸ میلیون ریال ارز داده شد و برای شیر و خامه و سر شیر و کره تازه و پنیر و عسل نیز بیش از ۷۶ میلیون ریال پرداخت شده است اما موافقین سیاست محدودیت معتقدند که ارقام حیرت‌آور واردات که‌نتیجه‌اتحاد سیاست‌بی‌بندو باری است مهمین جا ختم نمیشود آب شو کوزه و . . .

یکی‌از این موافقین امروز گفت همه میدانیم که مالکین و تجار جنوب گله دارند که خرما در جنوب زیاد است و از دولت میخواهند که ترتیبی برای صدور آن بدهند در حالیکه تنها در سال ۱۳۳۶ قریب۳۳۲ر۴۵۰ر۷ ریال خرما از عراق وارد ایران شده است از اینها گذشته در سال ۱۳۳۶ـ ۱۶۰ سك‌بارزش ۰۰۰ر۱۰۱ ریال وارد کشور شده است آنچه مسلم است در داخله کشور میتوان کالاهائی از قبیل گوجه فرنگی سس و چاشنی و دنبلان و گوشت گاو را تهیه کرد از این گذشته مقامات وزارت بازرگانی می گویند صحبت از محدودیت واردات کالاهای ضروری نیست بلکه موضوع جلو گیری از ورود کالا هائی از قبیل کالاهای فوق مورد نظر است که بود و نبودش در زندگی ما تاثیری ندارد. ارقام گمرك حاکی است که در سال ۱۳۳۶ فقط ۲۵ تن خاك برای باغ و ۴۰ تن ماسه و شن از خارج وارد شد .

آیا واردات خاك و ماسه و شن موجب تثبیت قیمت ها و مانع ترقی قیمت میگردد ؟ امروز مقامات‌اقتصادی اظهار داشتند که سالانه مقدار زیادی کراوات ابریشمی و سولکا سمجسمه های مختلف و پودر و ماتیك وارد می شود که اگر بدقت اقلام غیر ضروری تعیین وواردات‌آن ممنوع گردد بدون آنکه اختلالی در سیر عادی احتیاجات ما روی دهد ارز کافی برای کار های لازم دیگر فراهم خواهد شد وعقیده دارندکه برای اجرای این نظر باید واردات کالا های غیر ضروری محدود شود ولی همانطور که خوانندگان در شماره های گذشته ملاحظه کرده‌اند نظر آقای وزیر بازرگانی آنست که واردات کالا های غیر ضروری موکول بصادرات شود تا هم واردات محدود شود و هم صادرات خود بخود تشویق گردد .

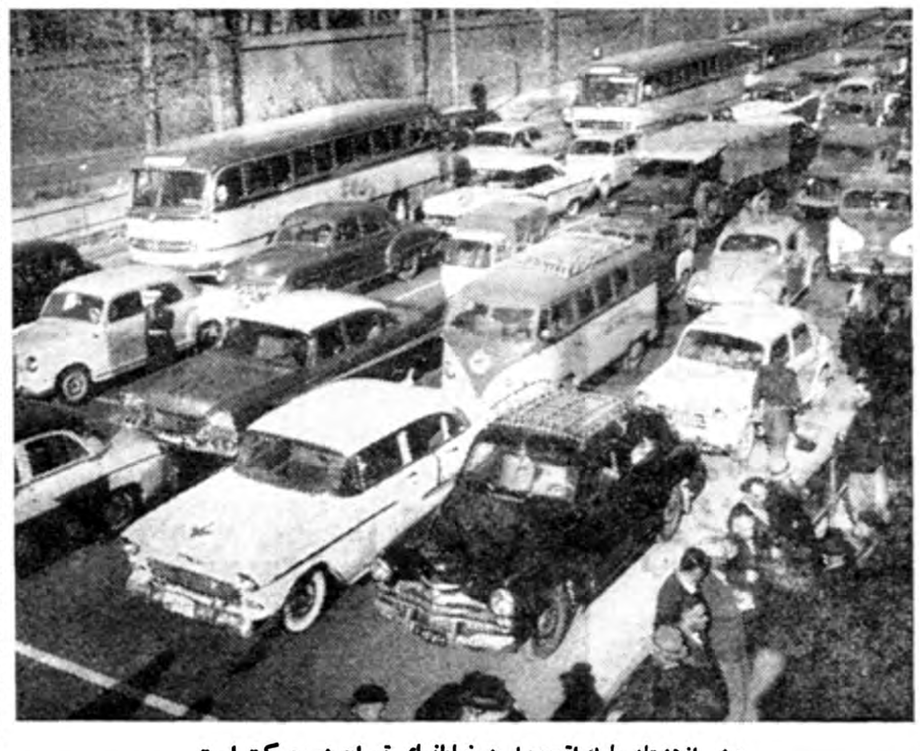

پیش ازهشتاد مارك اتوموبیل درخیابانهای تهران در حرکت است

مصاحبه با برنده جایزه نقاشی پاریس

ابوالقاسم سعیدی نقاش هنرمند ایرانی نظرخودرا دربارهٔ نقاشی میگوید

اطلاعات هنری

بطوریکه قبلا باطلاع خوانندگان گرامی رسانیدیم آقای ابوالقاسم سعیدی نقاش هنرمند ایرانی که د رسال جاری جایزه « دهمین سالن نقاشان جوان پاریس » را ربود و تابلوی او بین ششصد تابلوی شرکت کننده اول شناخته شد یکماه قبل‌بایران آمد .سعیدی که مدت ۱۱ سال ازموطن دور بود د وماه دیگر در ایران خواهدماند و در طی این فرصت مطالعاتی‌روی موزه ها و کارهای مخصوص ایرانی خواهد نمود.

خبرنگار هنری اطلاعات از این فرصت استفاده کرده و مصاحبه‌ای در مورد هنر نقاشی باوی نموده است که عینا بدرج آن مبادرت می کنیم :

ـ آیا قبل‌از رفتن باروپانقاشی میکرده‌اید ؟

بله ولی متاسفانه راه صحیحی‌بر اثر عدم اطلاع و نداشتن کوچکترین مناسباتی با محیط هنری هرچقدر هم کوچك‌باشد انتخاب‌نکرده‌بودم و هدف کارم‌ازیك‌مقدار کپی کردن دورتر نمی رفت .

ـبچه‌نحو هدف معلومات خودرا بالا برده‌اید و چه چیز باعث اینکار شد ؟

با کمی کنجکاوی و بر خورد با چند عدد کارت پستال از نقاشان معروف که ارزش کارشان مسلم ولی سلیقه و زیبائی شان کاملا متفاوت بود درك کردم که هرکس می تواند با تماشای دنیای خارج خود ، و بنا بر سرشت و طبیعت و دانشی که دارد ، اندوخته و یا تاثراتی را جمع آوری کند که‌از آن اندوخته ها برای‌روش خود استفاده نموده هنری شخصی‌ابداع نماید.

ـ بعقیده شما هنرمند هدف و منظور پیام خود را بچه نحو باید ابراز کند ؟

برای ابراز پیام و منظور ،هنرمند به قالب هائی نیازمند می گرددکه در صورت‌دارابودن عواملی‌بخصوص شخصیت و صداقت، آن پیام صورت ابتکار و ابداع بخود میگیرد و این قالب ها را در تجربه هائی که گذشتگان نزدیك‌باوباقی‌گذارده‌اند میتواند جستجو کند و فقط در طرز بهره برداری از تجربه های گذشتگان و بالاخره خودی به‌آن اضافه کردن ، هنرمند بایدهرچه بیشتر بی آلایش باشد و بخصوص در مورد اول هنرمند باید نسبت بانتخاب و استفاده از آنها درخود « نیاز» حس کرده و حتی‌المقدور سعی کند که « تصمیم » را در این بهره برداری دخالت ندهد.

ـمقصودتان از تصمیم چیست ؟

تصمیم بیشتر یك کنش‌عقلانی است و کار هنری را خشك و بی عمق وبی‌روح میکند.

برای مثال باید بگویم که یك نقاش ایرانی نباید برای آنکه گذشتگان چنین و چنان کار کرده‌اند خود را موظف بداند و «تصمیم » بگیرد که از آنها پیروی کند . بلکه اگر حقیقتا ایرانی

باشد نسبت به تشابهی که در سرشت ، شرایط زندگی و دید خارج بینی با هم میهنان هنرمند گذشته اش دارد کار او « خود بخود »به‌آنها شبیه شده و یا در امتداد آنها قرار میگیرد برای وجود این « از یك خانواده بودن » گذشته از عوامل اصلی بیشتر « صداقت »لازم است نه «تصمیم».

ـآیا شما بوجود مکتب های ملی اعتقاد دارید ؟

البته ،در اثر تسهیلاتی که اجتماعات را از هم آگاه و بهم نزدیك می کند از قبیل انتشارات چاپی وسائل مسافرت سینما و غیره این مکتب ها بهم نزدیك‌تر میشوند ولی عواملی اصلی وجود دارند مثلا از قبیل آب و هوا و طبیعت که تغییر ناپذیر بوده و سرچشمه و ضامن واقعیت مکتب های ملی خواهند بود.

ـ آیا فعلا مکتبی ایرانی وجود دارد ؟

اصولا اگر مراتب بالا را درنظر بگیریم و هنرمندان ما « صادق» باشند وجود خواهد داشت .

ـ فکر نمی کنید که ما خودرا زیاد تحت الشعاع فرهنك خارجی قرار میدهیم ؟

در مورد هنری این رویه عدم‌علو فکر و فقدان اطلاع و شخصیت و بخصوص صداقت را میرساند.

ـ برویم سر موضوع در بالا گفتید‌هنرمندپیامهائی داردمقصودش ازابراز این پیامها چیست؟

خیلی ساده است ، هنرمندکسی است که عواملی از دنیای خارج او را متاثر نموده و قادرباشد آنرا ابدی کرده و بهم طبقه های فکری و سلیقه‌ای خود تلقین و آنها را در لذت و یا ناراحتی های معنوی‌خود شرکت دهد.

ـ کمی درباره خودتان بگوئید شما ده سال در فرانسه بوده‌اید‌آیا این محیط بخصوص مکتب های کنونی که در آنجا رایج استدر نقاشی شما تاثیری نکرده است.

البته ولی اگر من هنرمند قابلی باشم شخصیت خود را همیشه‌حفظ خواهم کرد برای مثال باید بگویم در قرن ۱۵ و ۱۶ هنرمندان مینیاتوریست ایرا ن‌بطور عجیبی خود را تحت الشعاع نقاشان چینی وژاپونی میدیدند ولی این باعث نمیشد که ایشان مکتب درخشان ایرانی این دوره را بوجود نیاورند و ما و دنیای امروز به آن افتخار نکنیم.

میخواهم بگویم که اگر این تحت تاثیر قرار گرفتن در قالب « نیاز »و « صداقت» بیفتد منجر به ایجاد هنری شخصی و در موردمن ایرانی خواهد شد.

ـ آیا می توانید « آخرین » هدف خود را از زندگی و هنر تشریح کنید ؟

خیلی واضح است . من انسانم و انسان مایل است وجود مداوم داشته باشدهرچقدر هنرم‌انسانی‌تر و کامل‌ترباشد آسان تروبیشتربا هم زبانان خود درد دل و گفتگو خواهم کرد . شکی نیست ،که ژیوتو ورامبرند هنوز بین ما وجود دارند و سخنرانه بمانگاه میکنند. راه این خدایان هنر را سرمشق‌خود کرده و آرزو دارم بتوانم یکهزارم آنچه راکه گفته‌اند با «زبان‌زمان» خود بگویم.

آ ـ ۱۶۲۵۲

اپتالیدن ساندوز را فقط درکاغذهای زرورقی که دارای علامت مخصوص ساندوز است خریداری فرمائید

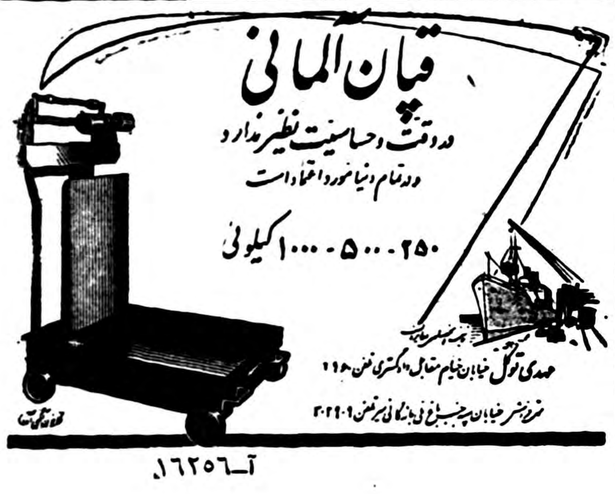

آ ـ ۱۶۲۵۶

آگهی مناقصه اسفالت

شهرداری بهبهان باستناد صورت جلسه مورخ ۳ر۵ر۳۸ کمیسیون مناقصه متشکله درشهرداری بدین‌وسیله آگهی شماره ۱۹۰۴ ـ ۱ر۴ر۳۸ موضوع اسفالت خیابان های فرمانداری واین سینما و تعریض پل خیابان فرمانداری راکه جمع بهای تقریبی کل کار در حدود هفت میلیون ریال بالغ می گردد با حفظ شرایط مندرج در آگهی مذکور برای مدت پانزده روز تجدید می نماید .

۱ـ پیشنهاد دهندگان بایستی پیشنهادات خودرادردو پاکت(الف) و (ب) لاك ومهر شده که روی آنها جمله مربوط بمناقصه اسفالت و تعریض پل نوشته باشد تاآخر وقت اداری روز ۲۰ر۵ر۳۸ بدفتر شهرداری تسلیم ورسید دریافت دارند .

۲ـ پیشنهادات واصله در ساعت ۱۰ صبح روز ۲۱ر۵ر۳۸ باحضور کمیسیون باز و قرائت وتصمیم لازم اتخاذ خواهد شد .

۳ـ حضور پیشنهاد دهندگان در جلسه مناقصه آزاد وعدم حضور آنها مانع تصمیم کمیسیون نخواهد بود وشهرداری نیز ملزم ویا قبول هریك یا کلیه پیشنهادات واصله مختار خواهد بود .

آ ـ ۱۶۲۷۸ شهرداری بهبهان ـ ضیائی

بازدید شاهنشاه از عملیات عمرانی سازمان آبیاری و عمران

اعلیحضرت همایونی از فعالیت‌های حفاری و عمرانی سازمان آبیاری و عمران اظهار رضایت فرمودند

شاهنشاه ضمن ابرازاحساسات شدید اهالی محل محیط‌کارگاه راترك میفرمایند.

ساعت ۵ بعد از ظهر روز یکشنبه گذشته (۱۱ مردادماه) ذات‌ملوکانه بدون اطلاع قبلی برای مشاهده وضعیت و چگونگی پیشرفت های «سازمان آبیاری و عمران» در محلی که‌در جنوب تهران حسب‌الامر مبارك ملوکانه اقدام به حفر چاه عمیقی شده بود تشریف فرما شدند . در این هنگام کلیه کارمندان سازمان که‌در محل حفر چاه حضور داشتند باستقبال موکب ذات مبارك ملوکانه شتافته واز اینکه شاهنشاه معظم‌برای تشویق کارمندان این موسسه آنها را بچنین افتخار بزرگی نائل فرموده بودند باشور وهیجان خاصی ابراز سرور وشادمانی میکردند .

ابتدا جنا ب‌آقای ابوالفتح آتابای رئیس هیئت مدیره سازمان‌کارمندان وروسای قسمت های مختلف موسسه را بحضور شاهنشاه معرفی نمود . سپس آقای مهندس هوشنك بهنام مدیر عامل‌سازمان‌گزارش مشروحی از پیشرفت ها وکار های انجام‌شده موسسه آبیاری و عمران در ۹ ماهه اخیر بشرح زیر بعرض رسانید

شاهنشاها

شاهنشاها حسب الامر مبارك ملوکانه سازمان آبیاری و عمران‌در شهریور ماه سال گذشته تاسیس وبلافاصله با دستگاههای ضربه‌ای اقدام بحفر چاه با متد قدیمی نمود ودر همین موقع تعداد دو دستگاه ماشین گردش قادربودند باسرعت زیادی چاه هارا حفر و لوله گذاری نمایند شروع بکار کردند .

بهای‌ادوات ووسائل خریداری‌شده فوق الذکر از کشور آلمان‌مبلغی معادل پنجاه میلیون ریال می‌باشد .

ولی همانطوریکه خاطر خطیرشاهنشاه محاسبه گردیده موجودی این سازمان فعلا قادر به تهیه و مستحضرمیباشد حسب‌الامر، سازمان آبیاری و عمران بهای چاه‌وتاسیسات حفر پنجاه حلقه چاه باکلیه وسائل آنرا در سه قسط ۳۴ ماهه از لازم اعم از تلمبه ،موتور ولوله می مراجعین خود دریافت میدارد . باشد .

شاهنشاها در حال حاضر سازمان از جمله اقدامات دیگری که می باوسائل قدیمی قادر است هر ماهه توان آنرا تحولی در امر آبیاری سه حلقه چاه وباندستگاههای جدید بشمار آورد تاسیسات الکتریکی ماهیانه۱۰ حلقه‌چاه‌حفر وحاضر بکار ضمن حفر چاه های جدید می‌باشد تحویل نماید واما بطوری که‌اخیرا زیرا سازمان می تواند علاوه بسر تامین برق ناحیه آب مورد نیاز آنرا تحویل نماید باید دانست که‌گروه الکتروژن این سازمان از واحدهای یکصد کیلوواتی و ۸۶ کیلو واتی تشکیل شده اند که به خوبی قادر هستند «نه» های بزرك وکوچك را از نعمت روشنائی وآب سالم‌بهره‌مند سازند .

در مورد حفر چاه های مزبور با متد جدید باید گفت چون اصولا قطر چاه تا ۳۴ اینچ حفاری شده است ولوله مشبك‌فابریکی‌برای‌آن‌مصرف میگردد وهمچنین فاصله بین جدار لوله وجدار چاه شن سیلیسی ۴میلی متری ریخته میشود از اینرو اولا از افت سطح آب جلوگیری بعمل آمده ودر ثانی بهره برداری ازچاه صحرا باآبیروی کمتری انجام می پذیرد .

شاهنشاها هدف این سازمان‌همان طوری که خاطر خطیر ذات همایونی مستحضر است ازدیاد

شاهنشاه دستور افزایش دستگاهها وتطویل اقساط را صادر میفرمایند.

آقای ابوالفتح آتابای رئیس هیئت مدیره سازمان متخصصین خارجی سازمان راحضور مبارك ملوکانه معرفی مینمایند.

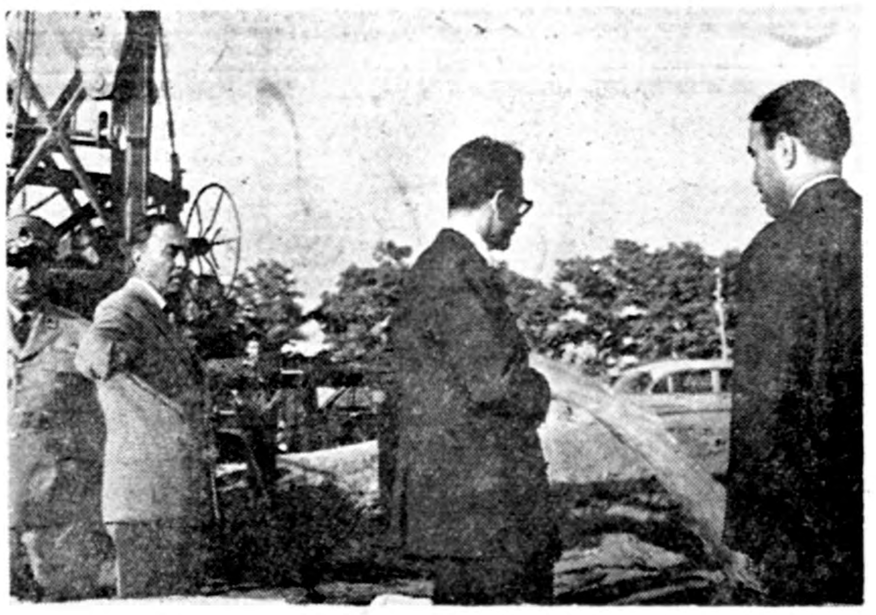

مدیرعامل سازمان مشخصات چاه را بعرض میرسانند.

سطح (زیر کشت) باکمترین‌بهای ممکنه میباشد چه بهای دریافتی این موسسه از مراجعین خود ثابت و غیر قابل تغییر بوده و معادل‌بهای تمام شده میباشد.

بنا براین واضح است که سازمان آبیاری و عمران در قبال سرمایه هنگفتی که دراین زمینه مصرف‌می گردد و دائما نیز رو بافزایش‌است نظر سودجوئی نداشته و بالعکس در نظر دارد که مراجعین بتوانند با استفاده از آب‌و افزایش سطح (زیر کشت) بقیه بهای چاه را از محل فروش محصولات خود تامین نمایند.

در پایان امید است که با توجهی که ذات مبارك ملوکانه نسبت به پیشرفت امور این سازمان مبذول میفرمایند سازمان آبیاری و عمران بتواند در آینده قدمهای موثری برای تهیه آب برداشته و بنوبه خود بتواند با کار های مفیدی که در پیش دارد بیش از پیش جلب رضایت شاهنشاه معظم خودرا بنماید.

ابراز تفقد

پس از اتمام گزارش‌آقای هوشنك بهنام مدیر عامل سازمان آبیاری‌و عمران شاهنشاه نسبت بکارمندان و متخصصین خارجی سازمان ابراز تفقد و مرحمت خاص فرموده و اظهار فرمودندباید در اجرای پروژه های عمرانی هرچه ممکن است تسریع بکار برده شود در ضمن شاهنشاه از مدیرعامل‌سازمان راجع به وضعیت چاه سید ملك خاتون پرسش فرمودند که توضیحات لازم بشرح زیر بعرض رسید .

عمق چاه سید ملك خاتون ۷۲متر و مدت حفاری و لوله گذاری و نصب تلمبه و موتور بیست ساعت میباشد ظرفیت چاه ۶۰۰ گالن در دقیقه با دستگاه گردش عمل حفاری آن انجام گرفته است.

پس از عرض این توضیحات شاهنشاه امرفرمودندکه برای اجرای پروژه ها هرچه زودتر دستگاههای جدیدی خریداری گردد که بتوان نیازمندیهای کلیه اهالی را کاملا برطرف نمود و ضمنا در تطویل اقساط نیز تجدید نظر گردد .

موکب ملوکانه در ساعت شش و نیم بعد از ظهر ضمن اظهار رضایت از پیشرفتهای سازمان آبیاری و عمران محل بازدید را ضمن ابراز احساسات شدید اهالی بصوب‌تهران ترك فرمودند .

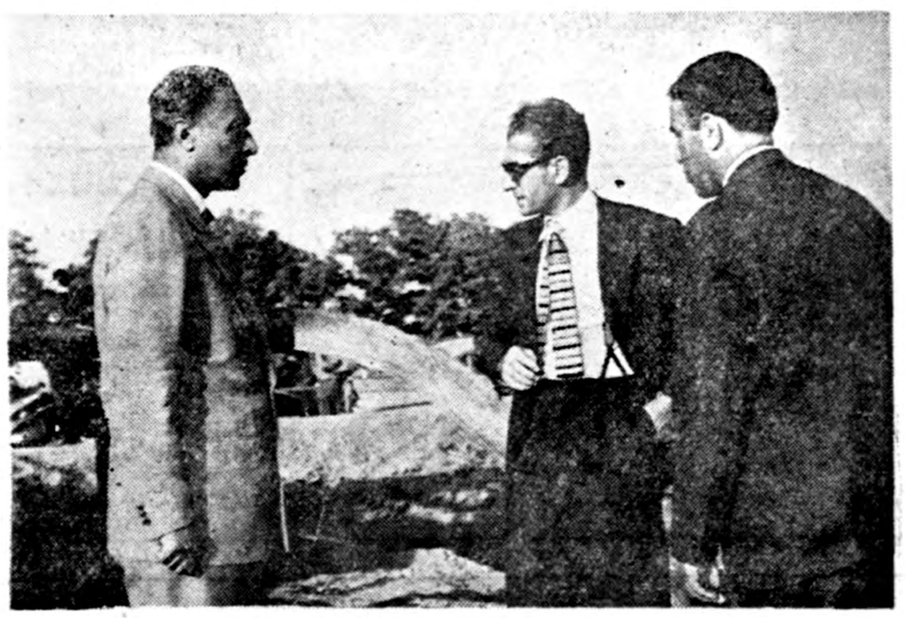

آقای ابوالفتح آتابای پیشرفت امور آبیاری سازمان رامعروض میدارد.

مدیرعامل سازمان مشخصات دستگاه گردش را معروض میدارد

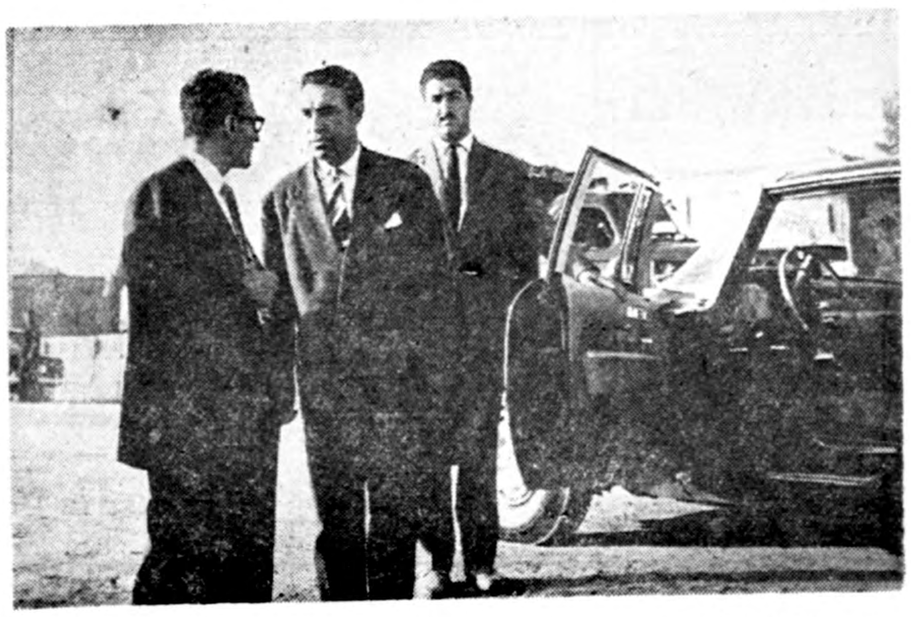

ذات مبارك ملوکانه دستورات لازم راجهت تسریع دراجرای برنامه‌ها بمدیر عامل سازمان صادر میفرمایند.

در چهارگوشه اجتماع

بالای سر تهران یك زن بریك انجمن ریاست میکند

★ اعضای انجمن محلی میگویند عباس‌آبادآب واسفالت ندارد
★ شهردار محل میگوید اول جدول‌بندی ، سپس آب !
★ درعباس‌آباد مردها بزنها اقتدا میکنند .
★ از حاج‌میرزاآقاسی تا خانم بغایری !

جلسه انجمن محلی عباس‌آباد که در شهرداری تشکیل شده است

انجمن محلی عباس آباد

انجمن محلی عباس آباد هفته ای یکروز برپاست خانم بغائری و با حضور بانوان سجادی ، قصبه ای ، بهمن پور و آقایان سرهنك فرخزاد ، سروان تاجری ، سرهنك پورزند ، سرهنك کریمی ، مهندس قصبه ای، تیموریان تشکیل میشود .

عباس آباد ، ناحیه ای که بالای سر تهران قرار دارد و همه کسانی که از تهران به تجریش میروند سر راه خود از کنار آن میگذرند. لقب از حاج میرزا آقاسی صدر اعظم معروف قاجاریه میبرد . **حاج‌ملاعباس ایروانی که بعنوان حاج میرزا آقاسی بر مسندصدارت عظمی تکیه زد به آب و آبادانی علاقه زیاد داشت و در این ناحیه عباس آباد صاحب علائقی بود . از همینرو آنجا را عباس آباد گفته‌اند.**

فعالیت خانمها ...

فعلا ساکنین عباس آباد رابیشتر افسران ارتش تشکیل میدهند زیرا اراضی عباس آباد از طرف دولت میان افسران تقسیم شده است . محله عباس‌آباد یك انجمن محلی هم دارد که رئیس آن یك خانم است . خانم بغائری فرزند مهندس عبدالرزاق بغائری و همشیره زاده مرحوم فروغی .

علاوه بر خانم بغائری چند خانم دیگر هم در انجمن محلی عباس آباد عضویت دارند و اتفاقا این خانمها توانسته اند اقدامات مفیدی بنفع ساکنین کوی عباس آباد صورت دهند .

از جمله چند روز پیش بنابدعوت انجمن محلی کوی عباس آباد شهردار تهران به این ناحیه رفت و احتیاجات محل را از زبان اهل محل شنید .

حالا به‌بینیم اعضای انجمن محلی عباس آباد ، درباره محل خودشان چه میگویند .

آقای سرهنك زند :

جاده سوم بلا تکلیف است و صاحبان اراضی که در مسیر جاده صوم واقع است قادر بفروش ویا آباد کردن آنها نیستند ازطرفی این اراضی که بین ما افسران تقسیم شده روی نقشه تابخواهید خیابان دارد ولی وقتی نقشه پیاده میشود نه از علی خبری هست و نه از حوض !

خیابان برای رفت و آمد درکوی نهایت ضرورت را دارد و اگر بر تعداد خیابان اضافه شود کوی زودتر آباد میشود .

آب هم نیست ولی از ساکنین انتظار عملیات عمرانی‌دارند ! آخر شما بفرمائید وقتی راه نیست و آب هم نیست چطور می توان عباس آباد را آباد ساخت ؟

شهردار عباس آباد می گوید

کاری از دست من ساخته نیست و تمام اختیارات در دست شهردار تهران است ، آقای مهام نیز در هر برخورد وعده میدهد ولی ما هنوز درمرحله وعده باقی هستیم!

آقای دکتر جلال طباطبائی :

این محل قبل از سایر محلات برای کارمندان دولت اختصاص یافت ولی متاسفانه از لحاظ عمران و آبادی از تمام مناطق تهران عقب مانده، مسئله مبتلا به ساکنین عباس آباد اسفالت و آب است هنوز هم درباره‌جدول کشی و تامین آب مشروب محل مشغول فکر کردن هستند .

ساکنین محل حاضرند درصورتی که شهردار اقدام کند شهردار کمك های لازم را بنمایند ولی‌بنظر میرسید چون دامنه‌شهربسیاروسیع است شهردار هرقدر توانا و فعال باشد باز هم بتمام محلات نمیرسد و تنها راه گشایش گره مشکلات محلی تشکیل انجمن شهر و استقلال انجمن های‌محلات‌مختلف تهران است .

شهردار عباس آباد :

این منطقه اخیرا جزو شهرداری تهران شده است کوی عباس آباد نیازمند باصلاحات دامنه داری است ، عملیات وسیعی برای تامین آب و اسفالت برق در جریان‌است، کلیه این عملیات احتیاج به بودجه سنگینی دارد که متاسفانه در اختیار شهرداری نیست و ناچار باید بتدریج و بمرور انجام شود .

برای تامین آب عباس آباد باید بدوا اقدام بجدول سازی کرد زیرا هر قدر هم آب باین محل بیاید در اراضی شن‌زار فرومیرود.اکنون با اینکه آب قنوات قصر ،باغ‌صبا بهجت آباد و داودیه به عباس آباد می آید باز مسئله کم آبی مطرح است .

در عباس آباد شهرداری اقدام بحفر دو حلقه چاه عمیق کرده است که بزودی بهره برداری از آن آغاز خواهد شد .

ساکنین عباس‌آباد از نظرتقاضای عمران و آبادی بدو دسته تقسیم می شوند یکدسته مالکین اراضی کرده‌اند شهرداری عباس آباد در این مورد ساکت است و من معتقدم اگر شهرداری و آقایان اعضای انجمن همکی فعالیت خانم بغائری را می داشتند وضع عباس آبادبسرعت رو ببهبود میرفت در هر حال خانم مزبور شایسته مشاغل حساسی‌است و اگرروزی قرار باشد نخست‌وزیر از بین ما انتخاب شود ماخانم بغائری را معرفی خواهیم کرد.

آقای سروان تاجری :

بندرت می توان محلی را پیدا کرد که فاقد انجمن و شورای محلی باشد مردم باقدامات عمرانی محلات علاقمند شده‌اند و این نمونه‌ای از رشد اجتماعی‌افراد است ، مامردها ا در کوی عباس آباد بخانمهااقتدا میکنیم زیرا من بنوبه خود تائید مینمایم که فعالیت بانوان از ما بیشتر است‌برق و اتوبوس‌وبهداشت و فرهنك برای عباس آباد ضروری است ولی نیازمندی درجه اول این محل آب است‌و اسفالت

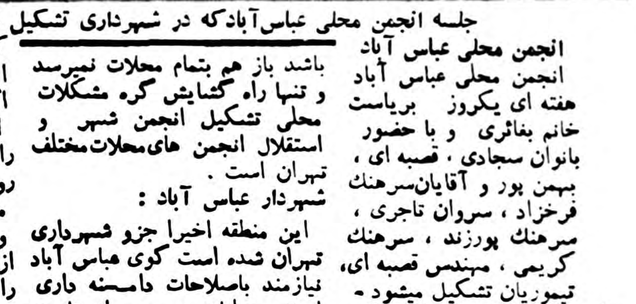

بانو بغایری رئیس انجمن — بانو سجادی — بانو قصبه‌ای

وصیع جنب زاغه ها هستند که‌می خواهند شهرداری بااقدامات‌عمرانی غیر لازم موجبات افزایش قیمت اراضی آنان را فراهم آورد و دسته دیگر ساکنین محلات متمرکز عباس آباد هستند که تقاضا های ضروری ، و کاملا بجائی دارند ، شهرداری با کمال علاقه باین‌قبیل نیازمندی ها توجه دارد وامیدوار است که بتواند عملیات مثبتی‌برای این عده انجام دهد .

اخیرا اراضی عباس آباد بوسیله تراکتور تسطیح می گردد و موسسه «کوکس» نیز مشغول تعیین هزینه های لازم برای اسفالت‌عباس آباد است .

خانم بغائری :

دو سال است که انجمن محلی عباس آبادشروع‌به اقدامات‌دامنه‌دار کرده است وآرزو داریم که‌سازمان های دولتی هم تسهیلاتی برای ما فراهم آورند . گفته شد: که **بودجه شهرداری محل کافی برای انجام کار های عمرانی عباس آباد نیست و در نتیجه ما بشهرداری تهران ملحق شدیم تا از قدرت مالی آن استفاده نمائیم .**

در برنامه شبکه بندی بـرق ، عباس آباد خارج از قلمرو بـرق آلستوم منظور شده بودولی اکنون بر اثر اقدامات انجمن حتی تیر های مخصوص برق آلستوم نیز نصب گردیده است .

وقتی انجمن تشکیل شد عباس آباد از لحاظ آب سخت در مضیقه بود ولی اکنون از بهجت آباد و باغ صبا و داودیه آب باین محـل می آید و انجمن از اقدامات خود نتیجه گرفته است .

عباس‌آباد در حد نهائی نقشه سازمان آب قرار دارد ولی هزینه لوله کشی آنرا در این منطقه از قرار متری ۷۵ ریال بر آورد کرده اند انجمن در این مورد نیز اقدام کرده است تا مبلغ فوق بعنوان وام از مشترکین دریافت و سپس به آنان مسترد گردد .

بر اثر اقدامات انجمن خط ۲ اتوبوسرانی باین محل می آید و مسئله رفت و آمد ساکنین‌حل‌شده است.

آقای سرهنك فرخ زاد :

شهرداریهای حومه ضمن انعقاد قراردادی با سازمان برنامه برای رفع نیازمندیهای محـلات اقـدام

رئیس سنا و مسئله تقسیم املاك

رئیس سنا عقیده دارد تا وقتی شرایط جمع نباشد تقسیم املاك بصلاح‌نیست

بانك عمران و تعاون روستائی از شخصیت های صاحب نظر درباب مسئله تقسیم املاك و شرایط واثرات آن نظرخواسته و جوابهائی دریافت داشته‌است . آقای صدر رئیس مجلس سنا و آقای محمود ذوالفقاری‌نماینده مجلس شورایملی دوتن از کسانی هستند که در این‌باره اظهار نظر نموده‌اند و چون این بحث اجتماعی طرف‌علاقه و توجه عامه میباشد بی‌مناسبت نیست خوانندگان‌عزیز رادرجریان نظروعقیده آقایان قرار دهیم . امروز مفاد پاسخ آقای صدر راچاپ میکنیم و فردا نظر آقای ذوالفقاری را.

تقسیم املاك بزرك و واگذاری آن‌بدهقانان‌خوب است ولی اولا نه بطور اجبارزیرا که بر خلاف اصل پانزدهم متمم قانون اساسی است . ثانیا هر امر مطلوبی اگر شرایط بپیشرفت و حسن اثر آن رعایت نشود نتیجه معکوس خواهد داشت وشرایطی که بنظر اینجانب میرسد بعد از توضیح وضع حاضر املاك بیان خواهم کرد . باید دانست حالا مالك عمده خیلی کم است و بیشتر مالکین جزءهستند و وضع حاضر دراغلب املاك زراعتی این است . تهیه آب از قنات یا نهر رودخانه و پاك کردن آنها و بستن سد برای آنکه آب بملـك بنشیند ونیزمالیات بعهده مالك است و هر وقت بواسطه آفت یا جهات دیگر نقصانی بزراعت برسد وزارع محتاج بکمك باشد مالك ناچار مساعده میدهد.

و نیز رفع شر همسایه متجاوز یاماموربن متعدی‌را مالك‌عهده‌دار است بلکه اغلب مالکین ایران بواسطه علاقه به آبادی ملك خود و نظم امور زراعت و بهبودی آنو آسایش زارعین ملك سرپرستی کامل نسبت بزارعین ملك خود دارد اختلافات آنها رااصلاح می کنداز فقرای ساکنین‌ملك دستگیری میکند، وسائل‌معالجه مرضای‌آنها را فراهم میکند . ابنیه عمومی از قبیل مسجد حمام و غیره بنا می کند با این وضع حالا اگر املاك بزارعین تقسیم شود اولاباید قوه مالی زارع وافی بخرید ملك و مخارج لازمه زراعتی باشدو شرط آن اینست‌که موسسه‌ای نزدیك ده وجود داشته باشد که جنس محصول زارع را بقیمت عادله باو بفروشد چون زارع برای امرار معاش خود ناچار است خرده خرده از محصول خود بفروشد ومایحتاج خود را بخرد.

حالا در بعضی از دهات کاسب های بی رحمی هستند که ازاحتیاج زارع استفاده کرده جنس او را بقیمت نازل میخرند و مایحتاج او را بچند برابر قیمت اصلی می فروشند و اگر زارع در بین سال احتیاجی بقرض پیدا کند چند نفر پولدار آن ده یابعضی‌مالکین بی انصاف پول باسود خیلی‌زیاد مثلا صدی پنجاه در سال باوقرض میدهند و یا آنکه محصول آتیه او را سلف بقیمت خیلی نازل می خرند و درسر خرمن زارع هرچه عاید او شده بقرض خود بایدبدهد یا جنس خود را بدهد من دربسیاری از دهات خراسان در سه سال که استاندار آنجا بودم گردش کردم در بعضی از دهات رسم عجیبی دیدم و آن اینکه خرید وفروش نسبت بزارعین عملا در انحصارچند نفر کاسبین ده میباشد و برای انحصار کسب کدخدای ده مانع از اینست که کاسب دیگر به‌آن ده برود و جنس زراعتی بخرد یااجناس مایحتاج را بزارعین بفروشد واز این ممر نامشروع سهمی هم به مالك میرسد.

دیگر از شرایط آنکه چون‌در خود دهاتو از خود زارعین و در بین‌خود زارعین‌اشخاص زورگو متعدی هستند و چنین نیست که اهالی دهات همه‌باانصاف ودرستکار و صحیح العمل باشند لذا بایدبجای مالك مرکزی برای داد خواهی ضعفاء آن ده باشد که رفع تعدی متعدی را بکندو این موضوع مشکلتر از موضوع اول استزیرا در دهات فقط زاندارمری حکومت میکند و زاندارمری در اغلب موارد برای استفاده خود مخصوصاتولید اختلاف میکند.

خلاصه آنکه با وضع حاضر مادامیکه مرکزی برای کمك‌مالی عادلانه بزارع و نیز مرکزی برای حفظ آسایش و امنیت زارعین و اجرای عدالت نباشد ابدا تقسیم املاك صلاح نیست و موجب آن خواهد شد که این اندازه زراعت فعلی هم نقصان حاصل میکند و املاك خراب و ویرانه خواهدشد.

من‌درخراسان یك ده‌راکه قریب ۱۵۰۰ نفر سکنه داشت دیدم که آب مشروب خود را از یك‌فرسنگی می آوردند . پرسیدم چرا اینطور است گفتند اینجا خرده مالك‌است یعنی املاك متعلق به اهل همین ده میباشد و اینجا چهار رشته قنات داشته که بواسطه نقصان‌بارندگی در چندسال اخیر آب قنوات‌خشك شده و مالکین توافق به پیشرفت قنوات چنانکه مالکین دهات‌دیگر کرده‌اند نمیکنند پرسیدم چرا ؟ گفتند برای اینکه چند نفرازمالکین این ده که قوه خرج قنا ت‌دارند میخواهند اینجا خراب بماند تـا سهم سایرین را ارزان بخرند حالا اگر املاك با وضع حاضر بدون آن شرایط تقسیم شود باید انتظار داشت که سایر دهات همینطور خراب بماند.

سید محسن صدر

پینه‌دوز امامزاده معصوم

این پیر مرد از کار افتاده ، با شش بچه‌قد و نیمقدش امروز باداره «اطلاعات» آمده بود که «بست» بنشیند !

پیر مرد پینه دوز سر پل امامزاده معصوم است . میگوید اسمم محرم قنبری است وپانزده سال است سر پل امامزاده معصوم پینه دوزی میکنم همه اهالی مرا میشناسند .اما چند وقت است ، مالشدکانم که‌در عین حال خانه‌ام نیز هست بمن «بیله» کرده و بالاخره دیروز بزور اثاثیه‌ام را از ملك خود بیرون ریخت وآواره کوچه‌و خیابانم کرد . قنبری یك دسته کاغذ کهنه چروك خورده از جیبش در آورده گفت : اینها قبض صندوق ثبت است . نگاه کنید همه اجاره بهایم را پرداخته‌ام !

باین پیر مرد قول دادیم عرضحالش را درروزنامه منعکس کنیم و باین اطمینان از بست نشستن منصرفشد...

***

همچنین امروز محل کسب دیگری که مستاجرآن آقای محراب‌سفیدمخو بوده درمیدان شوش ازطرف مالك تخلیه گردیده است مستاجر مزبور نیز بروزنامه آمده بود ومیگفت کلیه مال‌الاجاره راپرداخته‌ام بااینحال دکان و محل‌کسب مراتخلیه کرده‌اند .

سوزنهای الکتریکی درخدمت راه‌آهن

خبرنگار ماکسب اطلاع کرده است که بزودی سوزنهای راه آهن الکتریکی میشود .

اکنون متخصصین ژاپونی مشغول نصب این دستگاهها درطول خطوط راه آهن جنوب میباشند .

تصمیم راه آهن مبنی برالکتریکی نمودن سوزنها بدنبال افزایش حمل ونقل وتعداد قطار هااتخاذ شده زیرا باسوزنهای عادی نمیتوان تعدادزیادقطار به خطوط پذیرفت پس ازخاتمه کار نصب سوزنهای الکتریکی خطوط جنوب راه آهن بدون سوزن بان عبور ومرور قطـار هارا تامیـن خواهد کرد .

اردوی کارگران

از روز هفتم مرداد تا هفدهم شهریور پنج دوره اردوی تابستانی در سواحل دریای شمال تشکیل میشود در این اردو سه دسته از کارگران راه آهن و یك دسته از کارگران دخانیات و تلفن شرکت خواهند کرد .

آگهی اداره اوقاف

چون بقرار مسموع بعضی از دلالان در صدد برآمده‌اند که‌بااغفال‌مردم معاملاتی بعنوان جریبانه و اعیانی و غیره در قریه قلعه حسن خان موقوفه مرحوم حاج مصطفی قلی میرشکار بنمایند لزوما بدین وسیله‌به اطلاع عموم میرساند که هرگونه معامله ونقل و انتقال وواگذاری منافع اعم از عرصه یا اعیان و اشجار درخود قریه یا متعلقات آن انجام شود بکلی از درجه اعتبار ساقط است فقط نسبت بجریبانه‌ایکه مرحوم واقف درزمان حیات خود واگذار نموده واز طرف رعایا تقاضای ثبت شده و سندصادر گردیده انتقال بلا اشکال است وهرگونه نقل‌و انتقال بایستی با موافقت کتبی اداره اوقاف و متولی موقوفه بعمل آید .

متوله موقوفه ـ از طرف رئیس اداره اوقاف تهران.ذوالقدر

آگهی تاسیس شرکت راهسازی خرمشهر اندیمشك بامسئولیت محدود

بمنظور انجام عملیات راجع به تجدیدساختمان جاده خرمشهر معبر شمالی اندیمشك موضوع‌قرارداد و انعقادی با سازمان برنامه وهرگونه عملیات مربوطه مستقیم یاغیرمستقیم شرکتی بنام شرکت راهسازی خرمشهر اندیمشك با مسئولیت محدود که سرمایه آن مبلغ یك میلیون ریال تعیین گردیده‌وتمام‌سرمایه نقدا پرداخت شده و در تحویل و اختیار مدیران شرکت‌می‌باشد از تاریخ ششم مرداد ماه ۱۳۳۸ برای مدت پنجسال درتهران خیابان کوشك شماره ۱۶ تشکیل گردیده و در تاریخ هفتم مرداد ماه یکهزار و سیصد و سی و هشت در دفترثبت شرکت‌های داخلی‌بشماره ۶۸۰۹ بثبت رسیده آقایان مهندس پیریاولو برگامینی ـ مهندس علی‌معین ـ دکترفرانکونوبیلی بسمت مدیـران شرکت انتخاب گردیدند و حق‌امضاء کلیه اوراق و اسناد بهادار با هرسه نفر مدیران‌مذکور متفقا می باشد .

از طرف رئیس اداره ثبت شرکتها و علائم تجارتی واختراعات عم

علی اکبر اخوان آ_۱۲۱۰۱

آگهی مناقصه نوبت دوم

شهرداری قزوین برای میدان باغ ملی نیازمند بلوازم و انجام عملیاتی میباشد که بمناقصه برگذار مینماید .

۱ـ پیشنهاد دهندگان بایستی قبلا نقشه مربوط را در شهرداری‌ملاحظه وسیاهه لوازم و مشخصات مربوطرا از دفتر شهرداری دریافت و امضاء نموده ضمیمه پیشنهاد خود نمایند .

۲ـ مبلغ کل کار در حدود چهارصد هزارریال است پیشنهاد دهندگان بایستی قبلا ۰٫۰۵ آنرا که بالغ بر بیست هزار ریال است بحساب ۱۴۸۱ سپرده شهرداری تحویل بانکملی نموده و رسید آنرا ضمیمه پیشنهاد خود نمایند تا در صورتیکه برنده مناقصه از پیشنهاد خود عدول نمود سپرده بنفع شهرداری ضبط شود.

۳ـ پیشنهاد دهندگان بایستی یکبرگ تعهدنامه مربوط بقانون منع مداخله کارمندان دولت درمعاملات دولتی‌راکه‌از دفترشهرداری دریافت خواهند نمود (باقید عبارت قرائت شد ومورد قبول است) امضاء و ضمیمه پیشنهاد خود نمایند .

۴ـ ۰٫۰۵ کل کار موقع امضاء قرارداد بایستی بعنوان سپرده حسن انجام کار که از طرف برنده مناقصه تحویل شهرداری شود.

۵ـ پیشنهاد دهندگان بایستی پیشنهادات خودرا از تاریخ این آگهی تا آخر وقت‌اداری روز ۲۰٫۵ر۳۸ بدفتر شهرداری تسلیم و رسیددریافت دارند .

۶ـ به پیشنهادات فاقد سپرده یا مشروط و مبهم و پیشنهاداتیکه بعد از موعد مقرر در آگهی برسد ترتیب اثر داده نخواهد شد .

۷ـ هزینه های متعلقه از قبیل مالیات و عوارض و غیره بعهده برنده مناقصه است

۸ـ پیشنهادات واصله در ساعت ۱۰ صبح روز ۲۱٫۵ر۳۸ در جلسه صلاحیت دار قرائت و حضور پیشنهاد دهندگان در جلسه اختیاری است و شهرداری در رد و قبول یك یا کلیه پیشنهادات مختار است .

شهردار قزوین ـ ثابتی

آ_۱۶۲۹۸

آگهی مناقصه خرید آهن ناودانی ـ تیرآهن ـ آهن گونیا

شرکت سهامی کارخانجات قند ایران سی قلم آهن ناودانی ـ آهن گونیا ـ وتیر آهن مختلف مورد نیاز کارخانه های تابعه راار طریق مناقصه خریداری می نماید شرایط و مشخصات مربوطه درداره خرید (معاملات داخلی شرکت) واقع در خیابان شاهرضا نزدیك‌میدان فردوسی موجود بوده و کلیه پیشنهادات واصله تا روز ۳۰٫۵ر۳۸ پذیرفته می شود وور ساعت ده صبح روز بعد باز ورسیدگی خواهد شد .

شرکت در مناقصه به منزله قبولی کلیه شرایط مناقصه است.

۱ـ۲ آ_۱۶۰۱۲

آگهی مناقصه کابل

جمعیت شیرو خورشید سرخ مقداری کابل و لوازم کابل کشی مطابق صورت موجود در جمعیت برای کابل کشی‌پرورشگاه کودکان از طریق‌مناقصه‌خریداری می نماید داوطلبان شرکت در مناقصه می توانند همه روزه صورت مشخصات‌را از دفتر جمعیت واقع در خیابان‌ارك دریافت داشته پیشنهادهای خودرا تا آخر وقت اداری روز ۱۸ مرداد به ضمیمه سی هزار ریال چك تضمین شده بدفتر جمعیت داده‌رسید دریافت دارندپیشنهادها درساعت شش‌بعدازظهر روز ۱۹ مرداد ماه در دفتـر کمیسیون نظارت با حضور پیشنهاددهندگان باز و خوانده خواهد شد مالیات وعوارض بعهده فروشنده‌است جمعیت در رد و قبول پیشنهادها مختار است برنده مناقصه اگر از تحویل جنس خودداری نماید سپرده او بنفع جمعیت ضبط خواهد شد .

۱ـ۲ آ_۱۶۱۸۰ **کمیسیون نظارت مالی جمعیت**

آگهی مناقصه نوبت اول

سررشته داری نیروی دریائی ۱۵ قلم لوازم مصرفی ذیل را طبق صورت پیوست از طریق مناقصه خریداری می نماید .

۱ـ داوطلبان مورد معامله می‌توانند برای اطلاع از مشخصات کامل جنس واخذ اوراق مربوطه که بایستی ضمیمه پیشنهاد خود نمایند به سررشته داری نیروی دریائی مراجعه واطلاعات لازم راکسب نمایند .

۲ـ محل تحویل جنس تهران سررشته‌داری نیروی دریائی واقع در امیرآباد خواهد بود .

۳ـ پیشنهاد دهندگان پیشنهادات خودرا در پاکت لاك مهر کرده که روی آن نوشته شده (مربوط بمناقصه۱۵ قلم لوازم پل مورد احتیاج نیروی دریائی) وتا خاتمه وقت اداری روز شنبه ۲۳٫۵ر۳۸ بدفتر سررشته داری نیروی دریائی واقع در امیر آباد تحویل ورسید اخذ نمایند .

۴ـ پیشنهادات واصله در ساعت ۹ صبح روز یکشنبه ۲۴٫۵ر۳۸ با حضور کمیسیون باز وقرائت خواهد شد .

۵ـ پیشنهاد دهنده باید مبلغ پنجهزار ریال بعنوان سپرده بحساب‌شماره ۱۳۶۷ بانك ملی شعبه فردوسی نیروی دریائی تحویل ورسید آنرا ضمیمه پیشنهاد خود نماید ویا میتواند بجای سپرده تضمین بانکی ضمیمه نماید. هرگاه برنده مناقصه از پیشنهاد خود عدول کند سپرده بنفع دولت ضبط میگردد و به‌پیشنهادات‌فاقد سپرده‌ویا مشروط ترتیب اثرداده نخواهدشد.

۶ـ هنگام عقد قرار داد صدی‌ده از مبلغ معامله ویا باتضمین یکی از بانکهای مجاز برای تضمین حسن انجام کار پیمانکار بایستی به پردازد واسترداد تضمین پس‌از انجام واتمام مورد پیمان خواهد بود .

۷ـ نیروی دریائی (سررشته داری) دررد وياقبـول يك ويا كليه‌پيشنهادات مختار است .

۸ـ پرداخت مالیات هزینه ثبت قرار داد وهرگونه عوارض دیگر بعهده برنده مناقصه است .

۹ـ به‌پیشنهادات مشروط ومبهم وپیشنهاداتی که بعداز مدت مقرره در آگهی برسد مطلقا ترتیب اثرداده نخواهد شد .

۱۰ـ سررشته داری نیروی دریائی مجاز خواهد بود تا صدی بیست‌وپنج از میزان جنس کسر ویا اضافه نمایند .

۱۱ـ پیشنهاد دهندگان میتوانند اقلام مختلف اجناس را که دارا می باشند با تعیین مشخصات و ارزش پیشنهاد دهند وناگزیر به پیشنهاد تمام اقلام نیستند .

۱۲ـ مدت قبول پیشنهادات از تاریخ انتشار آگهی لغایت آخر وقت اداری روز شنبه ۲۳٫۵ر۳۸ خواهد بود .

۱۳ـ مدت تحویل جنس از تاریخ انعقاد پیمان الی ۱۵ روز بعدخواهدبود

۱ـ۳ آ_۱۶۰۵۰ **رئیس‌سررشته‌داری‌ستادکیروی‌دریائی سرگردنایبی**

آگهی قبول دانشجو

دانشکده کشاورزی تبریز درسال تحصیلی ۳۸ـ۳۹ تعدادسی‌نفر دانشجو با شرایط زیر خواهد پذیرفت .

۱ـ داشتن گواهینامه ششم متوسطه (طبیعی یا ریاضی) برای دانش آموزان سالهای قبل ویا پروانه قبولی ششم طبیعی یا ریاضی برای فارغ التحصیلان سال جاری .

۲ـ عکس ۶در۴ سه‌قطعه که درسال جاری برداشته شده باشد.

۳ـ رونوشت مصدق شناسنامه يك‌برك

۴ـ داوطلبان باید شغل موظف دولتی نداشته باشند.

۵ـ حق‌ثبت نام مسابقه ورودی ۱۷۰ ریال‌است.

دفتر نام نویسی در دانشکده کشاورزی تبریز از تاریخ بیست و یکم مرداد ماه لغایت بیستم شهریور ماه ۳۸ باز و داوطلبان می توانند در ساعات اداری با در دست داشتن مدارك فوق برای ثبت نام مراجعه نمایند پس از انقضای موعد مقرره دفتر نام نویسی بسته شده و از آن پس بهیچوجه نام نویسی‌بعمل نخواهد آمد و اگر تعداد داوطلبان بیش از حد نصاب مقرره باشد انتخاب عده لازم از طریق مسابقه بعمل خواهد آمد و مسابقه ورودی در تاریخ بیست و پنجم شهریور ماه ۳۸ در تالار دانشکده‌ادبیات تبریز از مواد (فیزیك ـ شیمی ـ علوم طبیعی ـ ریاضیات ـ زبانخارجه (فرانسه‌ـانگلیسی)ـ زبان فارسی) بعمل خواهدآمدوکسانی‌که درزبان فارسی نمره کمتر از ده و در زبان خارجه نمره کمتر از هشت‌دریافت‌داشته باشندمردودمحسوب‌خواهندشد.

آ_۱۶۱۷۰ سرپرست دانشکده کشاورزی تبریز_مهندس‌فتوحی

شیرارزان قیمت یك خبر جالب

مادران‌میتوانند شیرمورداحتیاج کلیه افراد خانواده خود رابا استارلاك جدیدتامین نمایند . استارلاك خوش طعم وبدون چربی است وسرشار از مواد اساسی‌شیرهای‌خوب برای‌تامین کامل سلامتی است . باستارلاك میتوان خودرالاهر نگهداشت

استارلاك فوراً دراب حل میشود .

شیر بدون چربی

بررسی تاریخ روابط ایران وشوروی

ماجرای کارگران ایرانی که بشوروی بردند

سه‌هزار کارگر ایرانی را برای کار به باکو بردند و نهایت بدرفتاری و سختی و شکنجه را با آنها کردند

در زمان جنك كمك ملت ایران بملل جماهیر شوروی و نجات دمکراسی جهان ، فقط منحصر و محدود بحمل اسلحه و مهمات نبود و کمك ملت ایران بدولت اتحاد جماهیر شوروی سوسیالیستی که امروز ملت‌ایران را زیر باران فحش و ناسزا گرفته و توهین به مقدسات ملی او مینماید ، موقوف بمهمانداری و میزبانی سربازان ارتش سرخ و محصور بداخله خاك ایران نبود بلکه علاوه بریاری نجات بخشی که‌ملت ایران در قلمرو جغرافیائی ایران بملل جماهیر شوروی میکرد در داخلهٔ خاك‌ملل جماهیر شوروی نیز ملت ایران با صمیمیت و صداقت که شعارنیاکان اوست ملل جماهیر شوروی‌راکمك کرد. باین ترتیب که در زمان‌جنك مقامات شوروی در ایران احتیاج بکارگر پیدا کردند زیرا مردان و جوانان در روسیه هرچه بیشتر ممکن بود بجبهه جنك رفته بودند شورویها در ایران با موافقت دولت شاهنشاهی ایران سه هزار نفر کارگر ایرانی را اجیر کردند ببرند بادکوبه کار کنند وشرایطی قراردادند وعهدو پیمان باکارگران اجیر شده بستند که آنها را سلامت ببرند و سلامت‌برگردانند، آنهارابسلامت بردند و لکن‌بسلامت بر نگرداندند و کارگران بدبخت و تیره روز ایرانی رادر آنجا مانند محکومین باعمال شاقه بکار های سخت وادار کردند و از قرار و پیمانی که به‌آنها داده بودند مثل همیشه که پیمان‌شکنی و خودسری خوی فطری شوروی است سرباز زدندو آنقدر مامورین دولت‌شوروی مدعی هوا خواهی کارگران و رنجبران ! کارگران ایرانی رادر رنج و عذاب و شکنجه‌نگاهداشتند که سلامت خود را از دست دادند .

کونسولگری ایران ازباکو وضع زار و تیره بختی این سه هزار کارگرا یرانی را بتهران وبمقامات صلاحیتدار گزارش داد و دولت ایران‌ازطریق سفارت شوروی‌نسبت بوضع کارگران ایرانی در آنجا اعتراض کرد. ولی آنچه البته در آن موقع بجائی نمیرسید فریاد بود ، داد خواهی بود ، در آن‌طرف مرزهای‌ایران ظلم بود، ستم بود سیاست و رفتار جابرانه بود،بطوری که عده‌ای از کارگران بدبخت از شدت اعمال شاقه جان سپردند و عده‌ای بیمار و درمانده شدند و پس از مدتی مکاتبات و قرطاس بازی که عمال سیاسی و نظامی‌شوروی د راینکار چیره‌دستی دارند ،عده‌ای از آنها را ، درست توجه کنید که میگوئیم عده‌ای از آنان را و نه همه آنان را با وضع بسیار زننده‌ای بدون هیچگونه تشریفاتی با کشتی شکسته‌ای آوردند و در بندر پهلوی ریختند و رفتند !! این رفتار دولت اتحاد جماهیر شوروی سوسیالیستی باجماعتی‌ازکارگران‌ست ! دولتی که شعار میدهد کارگران دنیا بیائید زیر پرچم سرخ اتحاد کنید و دولتی که خود را هوا خواه و طرفدار حقوق رنجبران و دهقانان میداند و دولتی که‌دستگاه تبلیغاتی او هنوز هم از ۴۸ ساعت اعتصابی که کارگران کوره پزخانه های تهران مطابق مقررات قانون کار نمودند و اضافه دستمزد به آنها داده شد و سر کار خود رفتند سخن پراکنی و دروغپردازی می نماید و دولتی که میگوید دولت کارگری هستم ، سه هزار کارگر ایرانی را اجیر کرده و بخاك خود برده و آنان را چون اسیران‌جنگی باعمال شاقه نظامی و چاه کنی وادار نموده جمعی را رهسپار دیار نیستی کرده و جمعی بیمار و درمانده‌شده و بقیه را آنهم پس از شکایات و مکاتبات عدیده ، مانند انارهائیکه آب آن را مکیده باشند و بدور افکنند آورده در بندر پهلوی‌ریخته و رفته است !!

از این صحنه های دراماتیك وغم افزا در بررسی تاریخ روابط‌ایران و شوروی فراوان یافت میشود چیزیکه بنظر ماقابل توجه واهمیت می باشد این است که ملل‌آسیائی و افریقائی باید چشم و گوش باز کنند، فریب تبلیغات دروغگویان مسکو را نخورند و توجه کنند ما که تاریخ روابط ایران و شوروی‌را ورق میزنیم برای ملت ایران ورق نمیزنیم ، بلکه برای مردم جهان و بخصوص ملل آسیائی وافریقائی ورق میزنیم ، برای این ملل که‌در آسیا و افریقا زندگی میکنند و بواسطه احساسات مقدس‌ناسیونالیستی خویش نائل به آزادی و استقلال خود شده‌اند و زنجیر های استعمار را از دست و پای خود برداشته‌اند، میگوئیم بهوش باشید که‌امپریالیزم سرخ با سلاح تبلیغات فریبنده وبا سلاح ،کمکهای باصطلاح اقتصادی و با سلاح همدردی باحساسات ناسیونالیستی شما ملل آزادآسیائی و افریقائی ، دست بحمله زده‌است بهوش باشید که زنجیر های او تازه و براق است و روی حلقه‌های آن علامت کمونیزم نقش بسته‌است که چون بدست و پای ملتی افتاد مانند ملل اروپای شرقی ، نجات از آن اگر ممتنع و امکان ناپذیر نباشد بسیار دشوار است ، بهوش باشید فریب حرفهای شوروی را که میگوید طرفدار آزادی‌ورنجبر و دهقان و کارگر است نخورید ما که صفحات تاریخ روابط ایران و شوروی را ورق میزنیم و وقایع را باسند و مدرك میگوئیم می خواهیم دیگران هم درس عبرت از تاریخ بگیرند و عطای این استعمارگر جدید را به لقایش ببخشند و فریب نخورند.

آگهی بنگاه مستقل آبیاری

بنگاه مستقل آبیاری از موسسات صلاحیت داریکه در امور مطالعات سد سازی و آبیاری سابقه عمل دارند دعوت مینماید که تا تاریخ آخر شهریور ماه مدارك فنی و مالی و سوابق خدمتی خود را ضمن یك نسخه از طرح قراردادی که طبق آن عمل خواهند نمود، به بنگاه ارسال دارند تا در مواقع لزوم برای انجام امور اکتشافی ومطالعات اولیه وتهیه پروژه های آبیاری وشبکه انهار از تجربیات آنها استفاده شده وانجام امور فوق را طبق قراردادی بعهده آن موسسات بگذارد .

بنگاه مستقل آبیاری

آ ـ ۱۶۰۰۸ ۱ـ۳

آگهی مناقصه

شماره ۱۳۳۸ر۱۷

بنگاه برق تهران چهار (۴) قلم لوازم روشنائی مورد نیاز معابر شهررا ازطریق مناقصه خریداری می‌نماید .

داوطلبان شرکت درمناقصه‌میتوانند بامراجعه بدایره کارپردازی واخذ برك شرایط ومشخصات پیشنهادات خودرا تاظهر روز ۲۵ر۵ر۱۳۳۸ بصندوق هیئت نظارت بنگاه بیندازند.

بنگاه برق تهران

روانتر ـ خوش دوزتر و با دوامتر از هر چرخ خیاطی دیگر

نرم تراشیدن
از ته تراشیدن
آسان تراشیدن
با روش جدید اصلاح
اورشارپ
خودتراش اورشارپ بطرز اطمینان‌بخشی نرمتر وعمیق‌تر از تیغ سلمانی‌وآسان‌تراز خودتراش معمولی اصلاح میکند.
دوام تیغهای یکطرفه اورشارپ‌خیلی‌بیشتر از تیغهای معمولی‌بوده بادست‌تماس‌نداشته بطور خودکار درخودتراش قرار میگیرد.
خودتراش جدید
اورشارپ
درجعبه زیبا با تیغ یدکی
نماینده انحصاری:
آ. حکیم وشرکا، خیابان سعدی
Eversharp-Schick

ازفروشگاه‌هات‌پوینت ۴۵۷ خیابان‌سعدی‌تلفن ۳۲۷۹۰ـ فروشگاه‌فردوسی‌ـ فروشگاه امیری پیچ شمیران‌ـ فروشگاه‌کارناوال میدان‌فردوسی‌ـ فروشگاه ریکاسه راه‌شاه‌و سایر فروشندگان معتبر ابتیاع فرمائید. آ ـ ۱۶۱۸۸

در کنار دریا از اشعه خورشید استفاده کنید
ولی :
برای جلوگیری از سوختگی ـ آفتاب زدگی و عوارض پوستی
قبلا با پنماد کامیلوزان ماساژ دهید

پنماد کامیلوزان پوست بدن شما را تقویت میکند
از پزشک محترم خانواده خواص ترکیبات کامیلوزان را جویا شوید و یک سری از این ترکیبات همیشه موجود داشته باشید
کانون آگهی آرا

آ ـ ۱۶۱۵۴

لاستیک سواری
سوپرتاکسی فایرستون
لاستیک سواری نوع تاکسی و سوپرتاکسی نایلون
ازلحاظ دوام و مرغوبیت
درنوع خود بی نظیر است .
Firestone
نماینده انحصاری در ایران: شرکت سهامی جهان موتور خیابان امیرکبیر
(آگهی ونوس)

اپیسکوپ

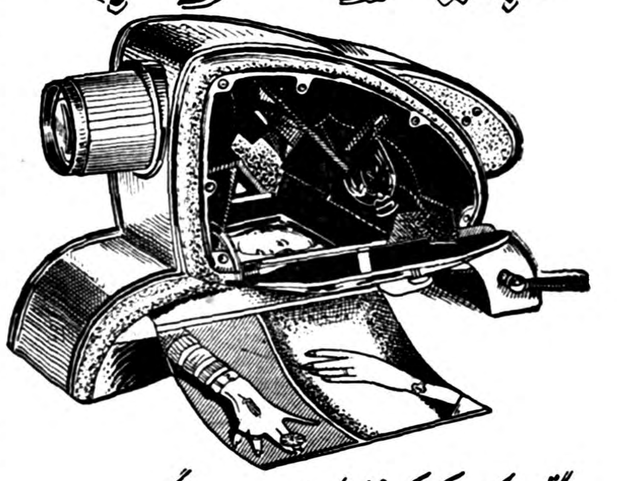

دستگاه اپیسکوپ که یکی از شاهکارهای صنعت یوگوسلاوی است درنوع خود بی نظیر بوده وبرای نشان دادن عکسهای رنگی وهرگونه اشیاء دیگر بکار میرود. علاقمندان میتوانند دستگاه فوق را باقیمت مناسب از تجارتخانه ایران الیسکرا ـ خیابان فردوسی ـ مقابل سفارت انگلیس ابتیاع فرمائید : شماره تلفن ۳۴۰۵۰

آ ـ ۶

بمناسبت ۲۸ مرداد

بقیه از صفحه اول

حزب در تهران وشهرستان ها مجالس جشن ها و چراغانی برپا خواهد بود.

دراین روز ها از طرف حزب و شعبات آن تلگرافاتی به پیشگاه شاهنشاه معروض خواهد گردید .

عصر بیستو هشتم مرداد سبد گل زیبائی به پیشگاه شاهانه تقدیم می شود . روز بیستو هشتم اعضای کمیته مرکزی و شورای مرکزی باتفاق اعضای فراکسیون پارلمانی وافراد کمیسیونهای مختلفحزبی ونمایندگان کارگران وکمیسیونهای وابسته به صورت دسته جمعی در میدانهای بیست وهشتم مرداد (مخبرالدوله) وشوش و ارك حضور یافته و دسته گل در پای مجسمه های یادبود ۲۸ مرداد خواهند گذاشت .

در کلیه بخشهای تابعه تهران در دو روز ۲۷ و۲۸ جشن هائی ترتیب داده شده و سخنرانی هائی دراطراف قیام ملی بیستو هشتم مرداد ایراد خواهد گردید .

در جشن بزرك و باشکوه عصر روز بیستو هشتم مرداد از عموم‌طبقات مردم دعوت خواهد شد تا در محل‌حزب حضور یابند .

برنامه حزب ملیون

حزب ملیون نیز خودرا برای برگزاری جشن های با شکوهی به مناسبت ششمین سال قیام تاریخی ملت ایران آماده می سازد .

شصتو پنج روزنامه عضو حزب ملیون در تهران و شهرستان ها به مناسبت ۲۸ مرداد شماره مخصوصی منتشر خواهند کرد .

از طرف کمیسیون تبلیغات حزب ملیون دو نوع «پستل» الوان که معرف نهضت مردم ایران در روز تاریخی ۲۸ مرداد است چاپ و بدیوار ها نصب خواهد گردید علاوه براین «تراکت» های کوچك دستی باشعار های‌حزبی چاپ وپخش میشود تعدادی‌از این تراکتها به وسیله خمپاره در ده نقطه شهر بهوا پرتاب ودر شهرپخش می شود .

در تمام شعب حزب در سراسر کشور در شب ۲۸ مرداد چراغانی شده و سخنرانی هائی به عمل خواهدآمد.

درساعت چهارو نیم بعداز ظهر روز چهار شنبه ۲۷ مرداد سه دسته چهار نفری از سازمان جوانان حزب ملیون بوسیله جیپ سه دسته گل‌بزرك‌وزیبارا از طرف «رهبر» و «دبیر کل» و کمیته مرکزی حزب برای تقدیم به پیشگاه شاهنشاه به کاخ سعدآباد خواهند برد .

درساعت پنج‌بعداز ظهر روزچهار شنبه ۲۷ مرداد ازطرف دبیر کل حزب تلگراف شاد باشی به مناسبت این روز تاریخی به پیشگاه اعلیحضرت همایون شاهنشاه معروض می شود .

تهران در باره ملاقات

بقیه از صفحه اول

بعضی از مسائل بین‌المللی‌رامستبعد نمیدانند ولی به آینده بعد ازاین توافق خوشبین نیستند و عقیده‌دارند ولو آنکه امضای خروشچف پای اعلامیه مشترکی شامل راه حل برای برخی از معضلات جهان گذاشته شود نمی‌توان باستظهار آن طرح‌سیاسی‌دنیای آینده‌رابی‌ریزی کرد زیرا هیچ دلیلی وجود ندارد که رهبران شوروی بقول خود وفادار بمانند و روز بعد بهانه جدیدی برای نقض آن نتراشند . ضامن اجرائی هم نمیتوان یافت که آنها را وادار به ایستادن بر سر قول خود نماید .

البته در این میان جمعی هم ملاقات آیزنهاور و خروشچف و مذاکرات آنها را بحال دنیا مفید میدانند و به نتیجه آن خوشبین و امیدوار هستند و قرائن را حاکی از این میدانند که این مذاکرات به استقرار صلح و آرامش در جهان پر آشوب فعلی کمك کند و کلیدی برای قفل زنك زده‌مسائل خطرناك بین‌المللی باشد .

البته هنوز از طرف مقامات رسمی کشور نظری راجع باین ملاقات اظهار نشده و باید منتظر بود که دولت ایران نیز مانند سایر کشور ها نظر خودرا در این باره اعلام نماید .

نظرات مختلف

امروز خبرنگاران‌ما برای آنکه خوانندگان روزنامه را در جریان این بحث و تفسیر ها بگذارند . با چندتن از شخصیت‌ها ونمایندگان طبقات مختلف تماس گرفته ونظر آنها را در این باره پرسیده‌اند که ذیلا به ترتیب درج میشود:

شرط حسن نیت

از آقای سناتور محمودجم‌نخست وزیر اسبق سئوال شد نظرشمادر مورد توافق امریکا وروسیه برای مسافرت خروشچف به‌امریکا وسفر ایزنهاور به شوروی چیست ؟

سناتور جم گفت: البته اگراین مسافرت صورت بگیرد و طرفین حسن نیت داشته باشند بجرای اصلاح کارهای بین‌المللی بسیار مفید و موثر است وجنك سردرا ممکن است موقوف بکند واگر حسن نیت نباشد و توافق نشود البته جنك سرد شدید تر از پیش دوباره بروز خواهد کرد .

پرسیده شدکه بعقیده جنابعالی از نظر مصالح‌کشور ما این تماسها چه نتایجی خواهد داشت آسناتور جم گفت : دولت ایران همیشه مایل است که بین دول دنیا توافق نظر باشد و صلح باقی‌بماند. دولت ایران‌کشوری‌است صلحدوست ودر عین حال همیشه از استقلال خودش دفاع میکند واجازه مداخله درکارهایش را بهیچکس نمیدهدو نیز سعی دارد که باتمام دول و بخصوص همسایگان خود روابط نزدیك ودوستانه داشته باشد .

خطرناك است

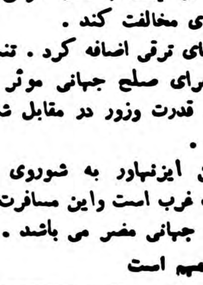

آقای لطف اله ترقی مدیر مجله ترقی در باره سفر آیزنهاور به شوروی ومسافرت خروشچف بامریکا گفت :

- بنظر من سفر ایزنهاور بشوروی برای صلح جهانی خطرناك است و اثر خوبی ندارد . زیرا بطوریکه خودم چه‌در داخل شوروی و چه در خارج مطالعه کردمام مرام کمونیسم درنتیجه ۴۱ سال مرور زمان و تبلیغات بعلت اینکه ملت شوروی با خارج هیچگونه تماس و ارتباطی نداشته جزو خون مردم شوروی شده است واین مسئله بهیچ منطقی از مغز ملت شوروی‌خارج نمی شود وحتی خود آقای خروشچف نیز قادر نیست باافکار عمومی ملت شوروی مخالفت کند .

آقای ترقی اضافه کرد . تنهاچیزی که برای صلح جهانی موثر است اعمال قدرت وزور در مقابل شوروی است .

رفتن ایزنهاور به شوروی نمونه ضعف غرب است واین مسافرت برای صلح جهانی مضر می باشد .

مهم است

آقای کاظم کورس یکی از تجار وعضو هیئت رئیسه اطاق بازرگانی در جواب خبرنگار ما گفت : این مسافرت بنظرمن بسیارجالب‌وبااهمیت استزیرا سرمایه و امنیت دو برادر دست بکردمد اگر امنیت در دنیای فعلی که همیشه دستخوش جنك سرد است به وجود بیاید واین تشنجات از بین برودومردم جهان‌روی آسایش وآرامش ببینند مطمئنا ترقیات بسیار زیادی در زمینه های مختلف بخصوص عمران وآبادی بوجود خواهد آمد وآرزوهای بزرك بشریت جامه عمل خواهدپوشید.

اگر این ملاقات نتیجه مثبت داشته باشد مسلما تجارت رونق بیشتری خواهد یافت چون سرمایه هائی که اکنون در راه تجهیزات جنگی بمصرف می رسد برفع احتیاجات و بالا بردن سطح زندگی مردم اختصاص خواهد یافت .

بهشت کار گر

اما آقای مهندس غفوری کارمند دولت در این باره عقیده داشت که بهترین نتیجه سفر خروشچف به امریکا این خواهد بود کهوی‌برای العین خواهد دید که بجز دنیای کمونیست که او ادعا میکند طبقه کارگر در آنجا بهترین زندگی‌را دارند دنیای آزاد دیگری‌وجوددارد که بهشت واقعی برای طبقه کارگر است .

دوستی خاله خرسه

راننده تاکسی شماره ۵۷۰۸ آقای «ارسن» درباره سفر سران دول‌بزرك بکشور های‌یکدیگراظهار میداشت هرچه امریکا و شوروی نزدیك تر شوند آتش جنك زودتر شعله‌ور خواهد شد .زیرا مگر هیتلر نبود که بادولت شوروی قرار داد دوستی وعدم تجاوز امضا کرد و بعد معلوم شد که دوستی آنها مثل دوستی خاله خرسه بود !

سواز کار همدیگر

مردی که نمیخواست نامش درج شود و مسافر تاکسی ۵۷۰۸ بوداظهار عقیده میکرد که این ملاقاتها فقط برای اینست که آنها از کار همدیگر سردر آورند .

دومصلح

«سالها میگذرد شنبه‌بنوروز افتد»

این شعررا مردی که گرم و سردروزگار چشیده در جواب‌سئوال من‌درباره ملاقات‌ایزنهاوروخروشچف خواند واضافه کرد :

بشریت چشم‌انتظار بهم‌رسیدن دورهبر جهان اسـ تـتا مگرهمای گریزپای آزادی وامنیت را بابر قراری صلح وآرامش واقعی دوباره برفراز بام زندگی بپرواز درآورند

انتشارات ورادیوی گرگان

روز ۲۸مرداد اداره انتشارات و رادیوی گرگان طی مراسمی بنام شاهنشاه افتتاح میگردد .در مراسم افتتاح استاندار استان دوم و جمعی از روسای ادارات حضور خواهند داشت . امروز آقای نعمتاله قاضی از طرف اداره کل انتشارات‌ورادیو برای ترتیب مقدمات تاسیس اداره انتشارات ورادیو گرگان به آن محل اعزام گردید .

حادثه سقوط جت

بقیه ازصفحه اول

پس از معاینات اولیه معلوم‌شد که پاهای ستوان معینی پور بشدت آسیب دیده واحتیاج به گرفتن گچ دارد همان دیشب پاهای ستوان مزبور گچ گرفته شدو برای مداوای سوختگی بدن نیز معالجات شروع شد .

پروفسور عدل و سرتیپ خاتمی

ساعت هشت‌ونیم صبح دیروز جریان‌سقوط هواپیماوکشته شدن سروان‌جهان‌بینی ازطرف‌ستادنیروی هوائی به ستاد بزرگ‌ارتشتاران اطلاع داده شد وتیمسار ارتشبد هدایت نیز جریان‌را بعرض ملوکانه رسانیدند اعلیحضرت همایونی‌ضمن اینکه از شنیدن این خبر بسیار متاثر شدند به‌تیمسار سرتیپ‌خاتمی فرمانده نیروی‌هوائی دستورفرمودند برای نجات خلبان مجروح نهایت سعی ومجاهدت بعمل آید .

و چنانچه لازم باشد فورا ترتیب مسافرت وی را به خارج از کشور فراهم کنند . بعداز ظهر دیروز نیز تیمسار سرتیپ خاتمی‌وپروفسور عدل از ستوان معینی پور عیادت کردند و تاساعت ۸ بعداز ظهر پروفسور عدل در بیمارستان بود و هنگام رفتن بمنزل به جراحان بیمارستان که دیشب تا صبح مراقب ستوان معینی پور بودند گفت هر وقت شب که بوجود من احتیاج پیدا کرد تلفن کنید .

ولی تا ساعت ۸ و نیم صبح امروز که پروفسور عدل برای عیادت مجدد به بیمارستان شماره ۲ ارتش رفته بود خلبان مجروح احتیاجی به عمل جراحی نداشت.

درد شکم

چون ستوان معینی پور از ناحیه شکم اظهار ناراحتی میکرد صبح امروز از طرف پروفسور عدل و عده ای از پزشکان و جراحان ارتش مورد معاینه قرار گرفت . احتمال میرود ناراحتی مزبور در اثر وارد آمدن ضربه ای به شکم ایجاد شده باشد . تا ظهرامروز هیچگونه تصمیمی برای عمل‌جراحی خلبان مجروح گرفته نشد ولی چنانچه ناراحتی وی از معده و روده ادامه داشته باشد بعید نیست تحت عمل جراحی قرار گیرد .

یك مقام مطلع نیروی هوائی امروز به خبرنگار ما گفت چون اطاقی که ستوان معینی پور در آن بستری شد آنطور که بایدو شاید از نظر کولر و تهویه هوا مجهز نبود صبح امروز با نصب کولر و آوردن یکدستگاه یخچال این نقص برطرف شد .

تصادف با گاری !

در صبح امروز ملاقات و عیادت‌با ستوان معینی‌پور بکلی ممنوع‌شد و جز تیمسار سرتیپ اعزازی معاون فرمانده نیروی هوائی و سرتیپ خادمی رئیس ستاد و سرتیپ‌عقیلی وسرهنك فرمانی وبرادر زن افسر مزبور کسی با او ملاقات نکرد و خلبان‌همدوره معینی‌پور که‌برای عیادت‌او آمده بودند نتوانستند باوی ملاقات کنند . خبرنگار ما که‌همراه یك‌شخصیت‌نظامی ازستوان‌معینی‌پور عیادت کرده گزارش میدهد که زویهمرفته حالت عمومی وی‌رضایت بخش است‌و فقط‌دیشب‌درد شدیدی از ناحیه کمر وپاها داشت که‌مجبور بودند با تزریق داروی مسکن‌دردرا تسکین بدهند

بقیه درصفحه نوزدهم

دو وزیر

بقیه ازصفحه اول

نموده است . اخیرا دولت ایران بژاپن اخطار کرد که در مقابل‌چهل میلیون دلار صادرات بایران‌میبایستی حجم واردات خود را از ایران بالا ببرد و تعادلی در مبادلات کالا بین دو کشور ایجاد نماید .

دولت ژاپن دو هفته قبل وسیله‌سفیر فوق العاده ای که بتهران اعزام داشت اختیاراتی به سفیر خود در تهران تفویض کرد که مذاکرات لازم‌را بامقامات ایرانی‌بعمل آورد ودر صورت توافق قرار دادی‌امضا نماید .

در تعقیب دریافت اختیارات مزبور سفیر ژاپن مذاکرات اقتصادی‌را رسما از امروز آغاز نمود .

بقرار اطلاع بدستور دولت‌وزرای خارجه و بازرگانی از طرف دولت ایران مامور مذاکره با سفیرژاپن شده اند .

سفیرفوق‌العاده ژاپن که دو هفته پیش در تهران اقامت داشت به خبرنگار ما اظهار نمود که دولت ژاپن بهیچوجه مایل نیست مشتری خوبی مثل ایران را از دست‌بدهدو کوشش خواهد کرد که نظرموافق ایران را جلب نماید .

سفیر فوق‌العاده صریحا اعلام‌نمود که اقداماتی بعمل خواهد آمد که حجم واردات ژاپن از ایران به پنج برابر مقدار فعلی بالا برده شود .

جمع کل صادرات ایران بژاپن در حال حاضر (با صادرات نفت) در حدود چهار میلیون دلارمیباشد در صورتیکه صادرات ژاپن بایران درسال گذشته از چهل میلیون دلار بالغ گردیده است .

مذاکرات امروز وزرای خارجه و بازرگانی باسفیر ژاپن تاساعت یك ونیم بعداز ظهر ادامه داشت وبدین ترتیب مذاکرات امروز بیش از دو ساعت بطول انجامید واطلاعی از مذاکرات امروز آنان بدست نیامد ومعلوم نشدکه مذاکرات وجلسات آینده چه وقت ودرکجا صورت‌خواهد گرفت .

برنامه تهیه خانه

بقیه از صفحه اول

مسکن وزارت دارائی به کارمندان وزارت دارائی اطلاع داده شد که هر کدام احتیاج به خانه دارند نام نویسی کنند ودر مدت کوتاهی یکهزار کارمند داوطلب گرفتن خانه شدند .

مطابق برنامه تهیه شده به زودی ساختمان پانصد خانه در اراضی‌اوین برای کارمندان این وزارت خانه‌شروع خواهد شد و مشخصات منازل ظرف چند روز آینده به کلیه کارمندان وزارت دارائی ابلاغ می گردد . وشروع به‌جمع آوری پیش پرداخت‌از کارمندان خواهد شد .

خانه ها ....

آقای طباطبائی مدیر کل وزارت دارائی اظهار داشت : خانه هائی که وزارت دارائی برای کارمندان خود می سازد ازدو اطاقی تاشش اطاقی خواهد بود و پیش قسط دریافتی از سی تا پنجاه هزار ریال می باشد و پیش‌بینی میشودتایکماه دیگر ساختمان منازل کارمندان وزارت‌دارائی آغاز گردد

رستوران دارائی ..

بطوریکه خبر نگار ما گزارش می دهد از یکماه گذشته رستوران وزارت دارائی بطورآزمایش شروع به کار کرده ونواقصی که در ضمن کاردیده شد رفع گردید . چون در هفته گذشته کاخ جدید وزارت دارائی پس‌از بیست سال تمام شد ممکن است تا چند روز دیگر آقای نخست وزیر کاخ جدید را افتتاح کنند و با افتتاح این کاخ رستوران و فروشگاه کارمندان‌وزارت دارائی نیز رسما شروع به کار خواهد کرد. وچون اجناس فروشگاه وغذا های رستوران این وزارت خانه به قیمت نازلی به فروش می رسد کارتهائی بین کارمندان توزیع می گردد که فقط کارمندان دولت حق استفاده ازفروشگاه و رستوران وزارت دارائی را داشته باشند .

بسوی دریاها !

بقیه از صفحه اول

به مامورین انتظامی ونجات غریق‌دستور داده شده است که برای جلوگیری از پیش آمدن هرگونه واقعه ناگوار مراقب باشند .

خبر نگار ما در گزارش خود اضافه می کند : باوجود اینکه مامورین‌نجات غریق بندر پهلوی برای جلوگیری از غرق شدن مسافرین به شدت‌فعالیت می کنند ولی صبح دیروز شخصی‌بنام احمد شجاع‌الدین یکی ازاهالی تبریز که برای استفاده از آب و هوای‌کنار دریا به بندر پهلوی آمده بود . هنگام آب تنی در دریا به علت عدم آشنائی به فن شنا غرق شد وجنازموی بعداز چهار ساعت به وسیله آب‌دریا به ساحل کشانیده شد . جنازه‌غریق پس‌از انجام تشریفات قانونی تحویل پدرش گردید تابه تبریز حمل شود.

رامسر وبابلسر

گزارشات رسیده ازخبرنگار ما در رامسر و بابلسر حاکی است که به مناسبت فرا رسیدن دو روز تعطیل سیل مسافر باین شهر ها نیزسرازیر شده است در رامسر و بابلسر نیز اطاقهای هتلها و مسافرخانه ها قبلا ذخیره شده و نرخ‌ارزاق نیز دراین مناطق چندان تغییری نکرده است .

درسایر شهرها

ضمنا خبرنگاران ماازنوشهر و شهسوار وچالوس اطلاع میدهند که ازشب گذشته تاامروز عده‌کثیری‌از اهالی تهران و سایر شهرها برای استفاده از آب دریا باین نقاط وارد شده‌اندوهم‌اکنون‌هتل‌هومسافرخانه‌های شهسوار وچالوس مملو ازمسافراست ودر پلاژهای نوشهر نیز جمعیت‌کثیری استراحت می‌کنند .

توضیح مجدد دادستان‌کل

جریده شریفه اطلاعات مطلبی که خبرنگار آن روزنامه در شماره ۹۹۷۶ مورخ ۱۱ر۵ر۳۸ تحت‌عنوان ملاقات با دادستان کل کشور در اطراف ملاقات اینجانب با آقای دکتر سعید حکمت رئیس اداره پزشکی قانونی درج نموده‌اند با اساس موضوع تطبیق نمی نماید زیرا اصولا پرونده فروی هنوز بدیوان کشور ارجاع نگردیده تا در اطراف آن مذاکره و تعاطی‌نظر شده باشد بعلاوه اصولا مخبر آن جریده شریفه بهیچوجه با اینجانب تماسی حاصل نکرده بود تا مطلبی در پاسخ ایشان عنوان شده و یا از اظهار آن خودداری شده‌باشد. خواهشمند است این مختصر را طبق قانون مطبوعات امی بدرج فرمایند.

دادستان کل کشور - دکتر عبدالحسین علی آبادی

زمینه ریاست جمهوری نیکسون فراهم میشود

نیویورك‌تایمز مینویسد تاحال هیچ‌سیاستمدار آمریکائی درمسافرت بشوروی ماموریت خودرا بخوبی‌نیکسون‌انجام نداده است

سان زوآن - یونایتد پرس -ویلیام کراین» فرماندار جدید هاوائی گفت نیکسون درست مانند کسی است که در انتخابات ۱۹۶۰ جمهوری خواهان برای بست ریاست جمهوری موفق‌شده باشد از فرماندار مزبور سئوال شد آیا از کاندید شدن نیکسون برای ریاست جمهوری حمایت می کند وی گفت هنوز تصمیمی دراین باره‌نگرفته است .

تحسین از نیکسون

روزنامه نیویورك تایمز در سر مقاله امروز خود می نویسد تاکنون هیچیك از رهبران امریکا که به شوروی مسافرت کرده‌اند نتوانسته اند مانند نیکسون درانجام ماموریت خود اینطور موفق باشند . کلیه رفتار و گفتار و حرکات نیکسون از روی فکر و با مطالعه انجام شده و ثابت شد که معاون رئیس جمهوری امریکا دارای جسمی سالم و روحی هشیار ومقاومت راستقامت و متانت کافی می باشد .

نیکسون شایستگی خودرا دراین مسافرت به ثبوت رسانید و برای خود و کشورش تحصیل اعتبار و حیثیت نمود . نیکسون به خوبی ما کلیه اوضاع واحوال مختلفی که برای وی در شوروی پیش آمد مقابله نمود واز تهدید و تحقیر خروشچف گرفته تا سئوالات‌اشخاصی که‌مخصوصا در سر راه‌او گمارده می شدندنتوانست اورا ازمیدان بدربرد .وبالاترازهمه از فرصت استفاده نموده و کشور و ملت خودرابمردم شوروی‌به خوبی معرفی‌کرد

دنیای خبرهای خارجی

درونزوئلا شورش شدیدی روی‌داد

کاراکاس - آسوشیتدپرس -دیروز در مرکز شهر کاراکاس پایتخت ونزوئلا بین مردم از یکطرف وقوای پلیس وارتش از طرف دیگر زدو خورد شدیدی در گرفت واین‌مبارزه مدت ۹ ساعت ادامه داشت .در ساعات آخر روز واوایل شب زد وخورد تبدیل به تظاهرات ضد دولتی و غارت مغازه‌ها شد. دو نفر از افراد پلیس بضرب گلوله شورشیان مسلح کشته شدند ودو نفر از شورشیان نیز در اثر استعمال گاز اشك‌آور و هجوم‌مردم زیردست وپاجان سپردند .

مداخله آشوبگران

پس از مدتی رشته کاراز دست کارگران وگردانندگان اعتصاب‌خارج شد و آشوبگران تعداد زیادی از نقاط مهم شهر رادردست گرفتند. مهاجمین باسنك کلیه شیشه‌های عمارات پارلمان را خرد کردند. بلافاصله از طرف دولت عده زیادی کامیون حامل سرباز و تانك وزره‌پوش بمیدان آمدند و کاخ ریاست جمهوری را محاصره کردند . در حالیکه کامیون تشکیل بود وصدای گلوله از هرطرف‌بگوش میرسید .

اغتشاش کنندگان در حدود ۵۰۰۰ نفر بودند عبوراز خیابانهای مرکزی شهر بکلی متوقف گردید درمدت دهسال حکومت دیکتاتوری «مارکوس‌پرز خیمنز» عده جوانان شورشی بتدریج افزایش یافت و همین عده هستند که باندك‌اشاره‌ای به آشوب‌و غارت‌مبادرت می‌کنند پرزخیمنز رئیس جمهوری سابق برائر کودتا در ژانویه سال جاری از کشور فرار کرد و فعلا درمیامی امریکا بسر میبرد .

زنان‌شوروی‌درنمایشگاه‌آمریکاگریه‌کردند

نیویورك خبر گزاری فرانسه «توب دادیس» متخصص مد زنانه در بازگشت از مسکو اعلام نمود که خیاطی شوروی ترقی فوق‌العاده‌ای در طول ده سال اخیر کرده است .

ولی هنوز ۵تا ده سال وقت لازم است تا به پای امریکا برسد .

خانم دادیس اضافه نمود

من‌در نمایشگاه امریکا شاهد یك ازدواج مذهبی همچنانکه در امریکا صورت می گیرد بودم .

دراین ازدواج عده‌ای از زنان شوروی تحت تاثیر قرار گرفتند و گریه کردند . زیرا در شوروی ازدواج مذهبی وجود ندارد وازدواج تنها جنبه اداری و رسمی دارد .

کنفرانس ملل افریقائی گشایش‌یافت

مونرووویا - خبرگزاری فرانسه - عبداله ابراهیم نخست وزیرمراکش دومین جلسه کنفرانس نه‌دولت مستقل افریقائی رادر مونرووویا (لیبریا) افتتاح کرد. درین جلسه دهها روزنامه‌نگار وعکاس و همچنین دیپلمات های‌خارجی حضور داشتند. عبداله ابراهیم طی بیانات مختصری گفت ما نماینده نیروهای آینده هستیم آینده بماتعلق دارد پس از نخست وزیر مراکش « توبمان »رئیس جمهوری لیبریا ازورود یکصد نفرنماینده نه‌کشور افریقائی‌به‌لیبریا و شرکت‌درکنفرانس ملل آزاد اظهار خوزسندی کرد.

ملکه زیبائی‌کره ستاره سینما می‌شود

هالیوود - آسوشیتد پرس - کمپانی فیلم برداری پارامونت مشغول مطالعه برای انعقاد یك قرار داد با ملکه زیبائی کره می باشد که‌اخیرا برای شرکت در مسابقات ملکه زیبائی جهان به «لانك بیچ» در کالیفرنیا آمده بود. ملکه زیبائی ژاپن با آن که توانست جزء برندگان مسابقه بین المللی شود بااین حال لقب «میس محبوب» را گرفت . قرار است وی در فیلم «جهان سوزی فرانك» بازی کند . این فیلم در سال آینده تهیه خواهد شد .

پیشگاه مبارك بندگان اعلیحضرت همایون شاهنشاهی

در اینموقع که یاوه‌سرایان رادیو مسکو بر خلاف تمام عهدنامه‌ها و مواثیق بین‌المللی بمقدسات ملی ماتوهین مینمایند باید بدانند که‌تا یکنفر ایرانی زنده‌است ایران جاوید و شاهنشاه پاینده خواهد بود و هرچه یاوه‌سرائی بیشتر ادامه‌پیدا نماید صفوف ملت نجیب ایران‌فشرده‌تر ودر راه‌جانبازی و فداکاری استوارتر خواهد گردید از پیشگاه ملوکانه استدعا داریم‌اجازه فرمایند جشن ملی قیام۲۸ مرداد سال جاری رابا شکوه وجلال هرچه‌تمامتر برگزار وتودهنی محکمی به‌یاوه سرایان همسایه شمالی‌زده وابراز تنفر وانزجار خودرا بگوش جهانیان‌برسانیم.

آ-۱۲۲۵۳ **اتحادیه صنف‌گوشت گاوفروش‌طهران‌وحومه**

مصیبت وارده رابه خانواده های محترمی که درواقعه مولمه مرگ والده تیمسار معظم سرلشگر مقبلی عزادارند به خصوص به خانواده های محترم مقبلی- سالك- مقیمی تسلیت میگوئیم . **حسین مافی وبانو**

جناب آقای مهندس بزرك اسلامی

مهندسین وکارمندان اداره ساختمان بانك ملی ایران بانهایت تاثروتاسف فوت پدرگرامی جنابعالی را تسلیت عرض نموده بقاء وسلامتی آن دوست ارجمند وخاندان‌جلیل رااز خداوند متعال خواستاریم . **مهندس یوسف سلطانی**

افسران ودرجه داران هنك‌شکاری جت شهادت‌شادروان سروان سیامك جهان بینی فرمانده گردان یکم جت را به بازماندگان آن مرحوم صمیمانه تسلیت گفته خودرا در غم‌و اندوه آنان شریك میدانند .

آ-۱۲۱۳۵ **فرمانده هنك شکاری- سرگردجهانبانی**

جناب آقای کوشانفر

باقلبی مملو ازتاثر واقعه جانگداز راتسلیت عرض‌نموده واز خداوند متعال صبر جمیل مسئلت دارد .

آ-۱۲۱۷۹ **جلیل شریف الاطباء**

جناب‌آقای کوشانفررئیس محترم شورایعالی اصناف

صنف آسیادار موتوری درگذشت فرزند عزیز شما را تسلیت عرض بقای عمر آن جناب و فامیل محترم را خواستار است .

علی دوویش- حاج حسین خلیلی نژاد- ابوالفضل احمد خانلو- حاج محمود وفائی پور- حاج مهدی طاهری

آقای طلوع بدیعی

بایکدنیا تاسف درگذشت خلبان شهید سروان جهان‌بینی رابه خانواده جهان بینی بخصوص دوست عزیزمان‌آقای طلوع بدیعی تسلیت عرض مینمائیم .

قاسمی- رودباری- صادق‌زاده - فیاض- شیره پز

بانهایت تاسف وتاثر شهادت جوان ناکام سروان جهان بینی رابه فامیل محترم جهان بینی وکاشفی بخصوص جناب سرگرد جهان بینی افسر گارد شاهنشاهی تسلیت عرض مینمایم . **عزیزاله رشکی**

مرك نابهنگام جوان ناکام دکتر حبیب شالچی همکار عزیزمان موجب تاثر وتاسف عمیق مارا فراهم ساخت . ببازماندگان آنمرحوم تسلیت میکوئیم .

ازطرف‌کارشناسان اموراداری اصل ٤ **ری ه . کافمن**

باکمال تاسف‌درگذشت‌شادروان سرکار سروان هوائی جهان بینی رابه خانواده آن مرحوم خصوصا بسرکارستوان یکم جهان بینی تسلیت گفته وبقاء وعمروسعادت آن فامیل محترم رااز‌درگاه خداوند متعال خواهانیم .

ستوان یکم قادری- ستوان دوم تفرجی- ستوان دوم ناظم- ستوان دوم دیده ور- ستوان دوم گوجانی

بانهایت تاسف درگذشت شادروان والده معظمه تیمسار سرلشگر مقبلی رابعموم خانواده مقبلی و نعیما و قهرمانلو بویژه تیمسار معظم تسلیت عرض نموده سعادت وسلامتی خاندان جلیل رااز خداوند متعال خواستاریم .

فتح اله سالك- مسعود سالك- امیر سالك- گوهر سالك- زرین سالك- تاجی سالك آ-۱۲۲۴۳

جناب آقای عبدالاحد اعتماد

بانهایت تاثر وتاسف مصیبت وارده رابه حضورمبارك تسلیت عرض مینماید . **سرهنك ستاد رزم افروز**

باقلبی اندوهناك مصیبت وارده رابه خانواده محترم محمود خانی صمیمانه تسلیت میکویم . **صدیقی**

افسران ودرجه داران و افراد گارد شاهنشاهی

شهادت شادروان سروان هوائی سیامك جهان بینی را بخانواده محترم‌جهان‌بینی‌بخصوص بسرکار سرگردهوشنك جهان بینی و سرکار ستوان یکم کیومرث جهان بینی تسلیت میکویند **فرمانده گاردشاهنشاهی- سرلشگر نصیری**

فوت فقید سعید جناب آقای حسینعلی بنی‌آدم (شریف- السلطنه) که حقیقتا ازمردان شریف کشور بودند به تمام خانواده های محترمی‌که عزادارند ومخصوصا به جناب‌آقای جلال الدین گوشه همکار محترم وعزیز خود تسلیت عرض وبقای سعادت وعزت ایشان را ازخداوند مسئلت داریم .

ازطرف اعضاء محترم شورای همکاری برزن ۱۷

آ-۱۲۱۹۷ **حسن علی حکمت**

ازشهروی آقای مهندس رضا ناظمی

ازفوت پدرخانمتان بینهایت متاثریم درضمن عرض تسلیت بقاء وسعادت وموفقیت شماوخانم‌محترمتانرا خواهانیم.

آ-۱۶۳۵۸ **حبیب نیکو عزم وبانو**

جناب آقای کوشانفر

مرك نابهنگام فرزند دلبندشما عموم افراد رسته گوشت فروشان «دکاندار» تهران را داغدار کرد برای گوشت فروشان جزاینکه سلامتی وبقای جنابعالی وخانواده را از درگاه باریتعالی مسئلت کنند وتسلیم جبرورضا شوند چارهٔ نیست .

رئیس اتحادیه گوشت فروشان تهران و حومه **محمودکتبی**

جناب آقای احمد مهران

بانهایت تاسف مصیبت وارده بجنابعالی وفامیل‌محترم مهران راصمیمانه تسلیت میکوئیم . **مافی وخانم**

سرور گرامی جناب آقای مهدی کوشانفر

بانهایت تاسف وتاثر مصیبت وارده به آن خانواده جلیل راتسلیت عرض مینماید آرزومنداست‌که بنده را درغم واندوه خود شریك وسهیم بدانید .

آ-۱۲۲۱۹ **رئیس برزن ۹ امیری**

قهرمانان پینگ‌پنگ باشگاهها

مسابقات پینگ پنگ قهرمانی‌باشگاه های تهران از چندی قبل درسالن پارك شهر باشرکت ۱۵تیم از ۱۵ باشگاه زیر نظر فدراسیون آغاز گردید .ساعت ۷ونیم بعداز ظهر دیروز مسابقات فینال انفرادی این قهرمانان در سالن ورزشی دانشگاه تهران در حضور جمع کثیری از شخصیت های ورزشی کشور انجام شد در نتیجه هوشنك بزرك زاده بر حمید کرلو پیروز شد ومقام اول مسابقات انفرادی را بدست آورد .

در مسابقه انفرادی بانوان دوشیزه خطیب بر دوشیزه‌میر سلیمانی پیروز گردید .

درمسابقه فینال خرد سالان نیز آقایان نیکزاد اول ومتعبد مقام‌دوم را بدست آوردند در نتیجه کلی قسمت بانوان‌تیم بانوان‌تاج‌مقام اول‌و تیمهای شعاع وتهران مقام دوم و سوم را کسب کردند .

در قسمت تیمی آقایان تیم شعاع اول وتیم دارائی دوم شد .

در قسمت تیمی خردسالان تهران جوان اول وشعاع مقام دوم راکسب کرد .مسابقات بداوری آقای‌یوسف تیز هوش مربی فدراسیون بود .

در خاتمه مسابقات جوائز تیمها و قهرمانان بوسیله رئیس فدراسیون توزیع شد .

نام کودکان خود را مدارس ثبت‌کنید

این اطلاعیه امروز از طرف فرهنك استان‌مرکز منتشر شدبطوریکه بازرسان فرهنك استان مرکز از آموزشگاههای پایتخت اطلاع میدهند تاکنون عده زیادی از دانش‌آموزان سال قبل برای ثبت نام‌خود بدفتر دبستان یادبیرستان مربوطه مراجعه ننموده‌اند و نظر باینکه اداره کل فرهنك استان مرکز باید هرچه زودتر باتعیین قطعی دانش آموزان پایتخت وسایل رفاه وآسایش آنانرا فراهم نماید لذا تقاضادارد که اولیاء محترم اطفال‌منتهی‌تا روز ۲۵ مردادماه از نظر همکاری با فرهنك تهران نام فرزندان خود رادر آموزشگاههای مربوطه ثبت نمایند .

مدیرکل فرهنك استان مرکز کوثری

۱۵۰۰ فرهنگی درکنگره ۳۸

ساعت ۷صبح‌روز یکشنبه ۱۷مرداد ماه‌بابیام شاهنشاه وبا حضور آقای دکتر اقبال نخست‌وزیر کنگره فرهنگی سال ۳۸ در سالن دبیرستان البرز افتتاح میگردد. درحدود ۱۵۰۰ نفراز مدیران کل وروسای ادارات فرهنك استانها و شهرستانها و روسای دبیرستانها ومنتخب دبیران رشته‌های مختلف دبیرستانهای کشور دراین کنگره شرکت می‌نمایندبحث اساسی کنگره درباره برنامه تحصیلات‌دبیرستانها است و ضمنا راجع بسایر فعالیتهای فرهنگی نیز تبادل نظر خواهد شد.

کنگره تعلیمات حرفه‌ای

روز شنبه ۱۶ مرداد کنگره‌ای مرکب از روسای هنرستانهای پسران و دختران و روسای آموزشگاه های حرفه‌ای زیر نظر اداره کل تعلیمات حرفه‌ای وزارت فرهنك تشکیل خواهد شد.

این کنگره تا ۲۵ مرداد ماه بطول میانجامد برنامه های هنرستانها وآموزشگاه های‌حرفه‌ای که فعلا مطابق رای شورای عالی فرهنك بطور آزمایش اجراءمیگردد مورد بحث و تجدید نظر قرارخواهد گرفت . همچنین برنامه کار و تربیت معلمین حرفه‌ای و تنظیم بودجه و امور مالی هنرستان های صنعتی و آموزشگاه های حرفه‌ای کشور و سازمان ها و سایر امور مربوط در دستور بحث کنگره خواهد بود . ضمنا اعضای کنگره از هنرستانها و انستیتو های تهران بازدید خواهند کرد.

نشان سپاس

شورایعالی فرهنك در جلسه روز سیزدهم تیرماه ۳۸ بپاس خدمات فرهنگی آقای فضل اله شرقی مدیر روزنامه وزین پارس ورئیس‌دبیرستان ملی ابن سینای شیراز، تصویب نمودکه یك قطعه نشان سپاس به ایشان داده شود .

آقای شرقی ازخدمتگزاران‌صمیمی وقدیم مطبوعات وفرهنك وباایمان کشور میباشند .

آیا عمل پیوند جوانه دندان درایران کشف شده ؟

یك دندانپزشك ایرانی‌مدعی است‌که‌قبل‌از پزشکان خارجی‌این‌عمل‌را انجام‌داده دانشگاه تهران آزمایشهای مربوط باین کشف را بررسی میکند

دراین هفته نامه از طرف آقای دکتر ابوالحسن خلوتی دندان پزشك به اداره روزنامه رسید .

آقای دکترابوالحسن خلوتی دراین‌نامه مدعی کشف‌جدیدی درعلم‌دندانپزشکی شده و می نویسد که دو سال قبل برای اولین بار موفق به پیوند زدن جوانه دندان گردیده وباین ترتیب ادعای دکتر ساموئل لسلی دندانپزشك کانادائی را که‌در کمیته بین المللی جراحان پلاستیك لندن گفته برای اولین بار موفق به پیوند دندان انسانی به انسان دیگر شده رد می نماید .

خبر نگار ما پس‌از اطلاع از ادعای آقای دکتر خلوتی باوی تماس گرفت واطلاعاتی پیرامون کشف جدید و طریقه به کار بردن آن کسب نمود.

دکتر خلوتی

نتیجه مثبت

آقای دکتر خلوتی در باره کشف خود اظهار داشت دو سال قبل موفق به انجام عمل پیوند جوانه دندان شخصی به شخص دیگر شدم ولی قبل از آن که این عمل را بر روی انسان شروع کنم آنرا بر روی دندان حیوانات عمل کردم و نتیجه مثبت بدست‌آوردم وسپس‌این عمل‌رابر روی دندان انسان انجام دادم و پس ازوصول اطمینان کافی نتیجه مطالعات‌و آزمایش های خودرا به اطلاع دانشگاه تهران رسانیدم .

دکتر خلوتی سپس اضافه کرد که برای توسعه و تعمیم پیوند جوانه‌دندان باید اقدامات وسیعی انجام گیرد از جمله اینکه مقامات پزشکی پس‌از اطمینان از موفقیت من می بایستی‌اقدام به تاسیس بانك پیوند جوانه دندان بنمایند تا با نگهداری حیواناتی که دندان آنها با دندان انسان هم از لحاظ شکل‌وهم‌از لحاظ‌ساختمان مطابق باشد از جوانه دندان آنها برای پیوند زدن استفاده شود .

نظر دانشگاه

خبرنگار ما پس‌از اطلاع از ادعای آقای دکتر خلوتی با آقای دکترسیاح رئیس دانشکده دندان پزشکی تماس گرفت .

رئیس دانشکده دندان پزشکی در باره کشف آقای دکتر خلوتی اظهار داشت : چنانچه این پزشك ایرانی موفق بانجام چنین عملی شده باشد بدون شك موفقیت بزرگی نصیب علم دندان پزشکی گردیده‌و بهمین منظور از آقای دکتر خلوتی دعوت شد که برای انجام آزمایش زیر نظر استادان دانشگاه اقدام نماید . دانشگاه تهران پس‌از بررسی آزمایش ها واطمینان از عملی شدن کشف جدید آقای‌دکتر خلوتی با توجه به سابقه ای که‌ایشان به موجب اسناد و مدارك ارائه داده‌اند نتیجه را طی اعلامیه‌ای برای اطلاع عموم منتشر خواهد نمود .

باربندکروم آلمانی
مخصوص فولکس‌واگن
وسایر اتومبیلهای کوچك رسید
برای‌خرید وکسب اطلاع بیشتر
بشرکت سهامی شادفر خیابان شمیران
شمیران ٤ تلفن ۳٦٥٥۲ مراجعه فرمائید
آ- ١٦٢٢٦

سه‌ساعت بعداز نیمه شب‌گذشته:

پسر ۱۷ساله‌ای بعلت‌انحراف‌مادرش‌سر اورا درخواب‌برید!

این پسرکه محصل کلاس چهارم دبیرستان است درکلانتری میگفت : وقتی ماجرای انحراف مادرم را بپدرم‌گفتم او جوابداد صبرکن ـ وبالاخره من کاری را که باید پدرم انجام دهد ، انجام دادم

مادری‌که بقتل رسید

ساعت سه پس‌ازنیمه شب گذشته زن ۳۵ ساله‌ای بنام فاطمه مهابادی‌قمی در خیابان رباط کریم کوچه زاغری واقع درحوالی بخش ۲۰ بدست فرزند ۱۷ ساله‌اش بنام ابوالفضل مهابادی‌قمی که محصل سال‌چهارم دبیرستان جامی بود بقتل رسیدوقاتل‌درلحظات اول حادثه‌متواری شد .

ماجرای وقوع این قتل بنابمحتویات پرونده ماین‌قرار بوده‌است .

فریادی درنیمه‌شب

ساعت سه پس‌ازنیمه‌شب عزیزالله ازنده همسر فاطمه مقتوله درحالیکه باتفاق ۵ فرزندخوددر کنار همسرش‌روی پشت‌بام خوابیده بودباشنیدن صدائی بیدار شد درهمین موقع فاطمه همسر وی‌درحالیکه بوضع غیرعادی نیم‌خیز شده‌بود بزمین افتاد .

باصدای دادوفریاد عزیزالله شوهر فاطمه همسایگان اطراف که‌همه روی پشت‌بامهای نزدیك‌خوابیده‌بودندبخانه عزیزالله آمده‌مشاهده کردند فاطمه‌در حالیکه غرق‌درخون‌می‌باشد دررختخواب افتاده است .

قاتل متواری شد

درلحظاتی که‌ساکنین منازل اطراف سرگرم اطلاع‌از حکونگی حادثه‌بودند ابوالفضل‌مهابادی‌پسربزرك‌فاطمه‌وعزیزالله ازبالای پشت‌بام پائین آمده وچاقوئی راکه دردست داشت زیر کمدی که‌در اطاق بود انداخته وازمنزل خارج‌شد بااعلام واقعه به‌کلانتری ۲۰نیمه شب آقایان سرگرد قاری رئیس وسروان سروری افسر کلانتری بمحل حادثه آمده وپس‌ازیك تحقیق‌مختصری جریان راباطلاع اداره آگاهی رساندند ساعت ۵ صبح‌آقایان نظیری ورخشانفر که‌از اداره آگاهی مامور دستگیری قاتل و تعقیب پرونده‌شده‌بودند بمحل آمدند وعزیزالله آزنده شوهر مقتول وپدر قاتل تاخاتمه تحقیقات زیرنظرگرفته شد .

پزشك قانونی وبازپرس

ازطرف کلانتری ۲۰ جریان واقعه باطلاع پزشکی قانونی نیزرسید وآقایان دکتر مصطفوی ودرویش بازپرس کشیك دادسرا باراهنمائی‌پاسبان درمحل‌حادثه حاضروازجنازه‌معاینه بعمل آورده جوازدفن‌درمحل‌صادر گردید،علت‌مرك مریدگی گردن وقطع یکی ازشریانهای مزبك طرف راست اعلام گردید .

درتعقیب قاتل

مامورین آگاهی که‌در ساعات اولیه وقوع‌جنایت‌در محل‌بودندموفق‌شدندچاقوی خون آلودرادرزیر کمدیکی ازاطاقهای مسکونی بدست آوردند .ضمنا چند قطعه‌عکس مقتوله‌بدست‌آمدکه‌مامورین از لحاظ تحقیقات‌بعدی‌آنهاراجمع‌آوری کردند .

مامورین آگاهی با توجه به‌محصل بودن متهم احتمال دادند که قصد خروج از تهران را خواهد کرد از اینرو با مامورین آگاهی پلیس‌راه آهن تماس گرفته شد ومشخصات ابوالفضل به آنها داده شدتاچنانچه بین مسافرین ابوالفضل قصد مسافرت باقطار داشته باشددستگیر گردد.

در ایستگاه راه آهن

ساعت هشت صبح آقای مشتاقی رئیس آگاهی پلیس راه آهن دور از چشم مسافرین محوطه‌ایستگاه را زیر نظر گرفت و درست ۱۵ دقیقه قبل از حرکت قطار موفق شد ابوالفضل را پیدا کند . وقتی نزدیك وی شد در برخورد اولیه ابوالفضل اعتراف بعمل خود کردو سر انجام با کمك پلیس شماره ۶۹ راه آهن ابوالفضل دستگیر و ساعت هشت‌و نیم صبح امروز تلفنی به‌آقای‌سرگرد قاری رئیس کلانتری ۲۰ اعلام‌شد که ابوالفضل دستگیر شده است باین ترتیب ضمن‌آنکه پزشك قانونی و بازپرس درکلانتری مشغول تنظیم صورت مجلس‌معاینه جسد بودند مامورین آگاهی و کلانتری نیز بانتظار رسیدن قاتل بودند.

ای بیغیرت ....

ساعت ده صبح ابوالفضل همراه مامورین آگاهی پلیس راه آهن‌در حالیکه یك پیراهن سفید بر تن داشت و دستهای وی با دستبند بسته شده بود بکلانتری رسید و در اختیار مامورین قرار گرفت . موقعی که ابوالفضل مهابادی باطاق افسر نگهبان کلانتری رسید در یك لحظه کوتاه با پدرش سید عزیزاله آزنده‌روبرو شده‌و باصدای بلند خطاب بپدرش گفت : ای بیغیرت ...

راحت شدم

ابوالفضل مهابادی در حالیکه روی نیمکت اطاق افسر نگهبان کلانتری ۲۰ قرار گرفته بود تا پس از خاتمه تحقیقات از پدرش از وی پیرامون این حادثه تحقیق شود بخبرنگار ما گفت : کاری که وظیفه پدرم بود من انجام دادم چون اوغیرت نداشت .من دهسال درس خوانده بودم.ودر محل‌سکونت خود آبروئی داشتم ولی پدرم با

سید عزیزاله پدر ابوالفضل

کمال بی‌غیرتی توجهی بناراحتی‌من نمیکرد او میدانست که مادرم با معماری بنام رضا سرو کار دارد ولی بروی خود نمی آورد من در کوچه‌و خیابان محل‌خودسر افکنده بودم و نمی توانستم مثل یك آدم باشرف عبور کنم مدتی رفتار و عملیات مادرم را زیر نظر گرفتم تا از انحراف وی اطمینان حاصل‌کنم وقتی خاطر جمع شدم جریان را با پدرم درمیان گذاشتم ولی پدرم‌بمن گفت : صبر کن معامله زمینی که مادرت با رضا دارد تمام شود و آنوقت با کمك یکدیگر او را میکشیم مدتی هم باین ترتیب مرا سرگرم کرد من عصر دیروز تصمیم گرفتم این ننك را از دامن خودو بستگان خودم دور کنم و با همین تصمیم ساعت یازده شب درحالیکه در خیابان شام خورده بودم بمنزل آمدم و پس از آنکه اطمینان‌حاصل کردم‌همه‌بخواب رفته‌اند روی پشت بام سر مادرم رابا چاقو بریدم و قصد داشتم‌خود را بخرمشهربرسانم حتی۴۷۵ریال‌پول‌بلیط‌این مسافرت را آماده کرده بودم که مامورین پلیس راه آهن قبل از اجرای این تصمیم مرا دستگیر کردند.

مدارك جمع آوری

پس از اینکه ابوالفضل این مطالب‌رادر کلانتری‌باحضوربازپرس‌نیز تکرار کرد از سید عزیزالله‌شوهر مقتول و همسایگان اطراف نیز تحقیقاتی بعمل آمد عکس هائی بدست آمده و کارد مکشوفه و اطلاعاتی که‌بوسیله مامورین‌آگاهی جمع آوری شده بود برای تحقیقات بعدی در اختیار بازپرس قرار گرفت‌ومتهم همراه‌مامورین‌بدادسرا فرستاده شد و قرار بازداشت وی از طرف بازپرس صادر گردید . مامورین کلانتری‌و آگاهی درصدد دستگیری رضا معمار میباشند.

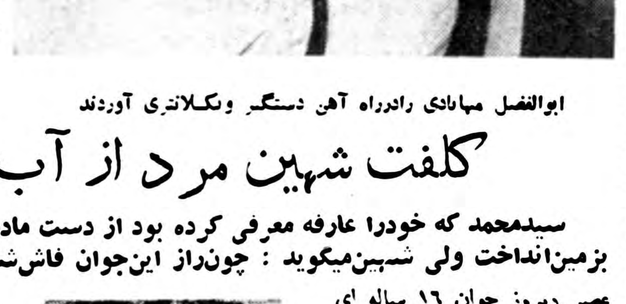

ابوالفضل مهابادی رادرراه آهن دستگیر ونکلانتری آوردند

کلفت شهین مرد از آب در آمد!

سیدمحمد که خودرا عارفه معرفی کرده بود از دست مادرشهین خودرا از پشت‌بام بزمین‌انداخت ولی شهین‌میگوید : چون‌راز این‌جوان فاش‌شده دست‌باینعمل‌زده‌است

عده زیادی ازساکنین بخش بیست پس ازوقوع قتل در مقابل‌منزل عزیزاله جمع شدند

عصر دیروز جوان ۱۶ ساله ای بقصد انتحار خود را از بالکن‌منزل بانو شهین خواننده رادیو واقع در یوسف آباد برزمین انداخت‌ومجروح شد .

مجروح که سید محمد آنجلاس فرزند سیدعلی نام دارد به بیمارستان سینا منتقل وبستری شد . جریان واقع از طرف بیمارستان بکلانتری یوسف آباد اطلاع‌داده شد و از طرف کلانتری پاسبان شماره ۵۲ برای بازجوئی به بیمارستان اعزام گردید .ولی محمد بازجوئی را به بعد از بهبودی و مذاکره با خانم شهین موکول کرد .

علاقه بهنر پیشگی

امروز خبرنگار ما در بیمارستان از محمد عیادت کرد ،او گفت‌من فرزند یك بازرگان هستم وتا کلاس سوم متوسطه تحصیل کرده ام از همان دوران طفولیت به هنرپیشگی علاقه مفرطی داشتم بطوریکه چندماه قبل بخانم شهین مراجعه کردم و از او تقاضا نمودم که مرابا ستودیوئی معرفی نماید ، خانم‌شهین‌باتقاضای من موافقت‌کر دومرا دریك فیلم شرکت داد وسپس بخانه خودآورد، من علاوه از اینکه هنرپیشه خوبی اعلام شدم شاعر و نویسنده هم‌هستم وقطعاتی از اشعارم نیز در مجلات بچاپ رسیده است .

علت قصد انتحار دیروز من‌خشونت ما گفت :

مادر شهین ،خانم بزرك بوده است خانم بزرك‌دیروز نیز بمن پرخاش کرد وسپس به بالکن آمدم وخودم را بپائین انداختم .

ملاقات با شهین

سیدمحمد که جوان ظریف‌وزیبائی است سپس گفت اکنون که بقول جراحان از مرك نجات یافته ام‌ادامه زندگیم‌در ملاقات با خانم شهین تعیین میشود من از او«خواهشی» خواهم کرد اگرنپذیرفت مجددا انتحار میکنم واگر موافقت کردکه بزندگی هنرپیشگی خودم ادامه میدهم.وقتی خبرنگار ما پرسید خواهش تو چیست گفت : این مطلبی است‌که مربوط بخودم‌می‌باشد .

شهین چه میگوید .

خانم شهین درباره اظهارات‌سیدمحمد وعلت وقوع این ماجرا بخبرنگار ما گفت :

این جوان که شبیه دختر هابود وخود را عارفه معرفی میکرد دو ماه قبل بمنزلم آمد و گفت من حاضرم در منزل شما کار کنم ودر عوض کاری نکنید که بتوانم در فیلمها شرکت کنم .در طول مدتی که او در منزل من بود ،اغلب پولهای من گم میشد تا اینکه دیروز نیزمقداری از پول من ونوکرم (این‌همان‌نوکری است که چندی قبل جواهرات‌شهین را دزدیده وبارضایت شهین آزاد شده و دوباره در منزل او مشغول کار است) گم شد ومادرم که باین جوان ظنین شده بود او را بازرسی کرد ومعلوم شد که او مرد است این جوان نیز بلافاصله روی«تراس» رفت واز آنجا خود را بخیابان‌پرتاب کرد .

در ۲۴ ساعت گذشته

۷نفر تصادف کردند ، ۷نفر چاقوخوردند

در ۲۴ ساعت گذشته هفت نفر باسامی زیر در اثر حوادث رانندگی مجروح شده‌اند :

قربانعلی منوچهری ،حاجی کتابی ،هاجر خطیری ،علی همتی ،صادق عزتی ،علی نعیمی وحسن حسینی .

در همین مدت هفت نفر باسامی جواد غلامرضائی .اکبر شیرازی . نصرت‌الله عظیمی .خدمتعلی بابائی .فرخ اسلامی . محمد علی آقابابائی طاهر عبدالهی ،در اثر چاقو کشی ونزاع مجروح شده‌اند .

ضربه قیچی زنی را کشت

عده‌ای میگویند که همسرصاحبخانه قیچی‌را بطرف زهرا پرتاب‌کرد ولی‌صاحبخانه مدعیست‌که قیچی از روی طاقچه برسینه زهرا افتاده است

صبح امروز به پاسگاه بخش ۲۳ اطلاع داده شدکه زنی بنام‌بانوزهرا ساکن امامزاده حسن دراثر اصابت قیچی فوت کرده است .

بلافاصله مامورین پاسگاه بمحل حادثه رفتند ولی قبل از رسیدن مامورین صاحبخانه بنام رضا جنازه بانو زهرارا که نیمه جانی داشت‌به اداره پزشکی قانونی منتقل کرده بود وبانو زهرا دراثرجراحت قیچی دربین راه فوت کرده بود امروز جنازه بانو زهرا دراداره پزشکی قانونی مورد معاینه قرار گرفت .

عده‌ای ازساکنین محل حادثه که بدنبال جنازه باداره پزشکی قانونی آمده بودند میگفتند که زن رضا قیچی رااز مسافت دوری پرتاب کرده ودرنتیجه نوك قیچی بسینه زهرا اصابت کرده وموجب مرك وی‌شده است .

ولی رضا میگفت زهراکه دخترعموی زنم است ودرخانه ما زندگی میکند زیر طاقچه خوابیده بود و قیچی‌از روی طاقچه بروی زهرا افتاده واورا مجروح کرده است .

پزشك قانونی‌که جنازه زهرا را معاینه کرد آثاری راکه به سینه زهرا اصابت کرده وموجب مرك وی شده است تعیین نکرد وگفت‌تعیین آلت برنده بامازپرس میباشد .

ساعتی بابند طلا پیدا شده

این اعلامیه از طرف شهربانی کل کشور منتشر شد بکقاب ساعت مچی صفحه‌گرد مشکی زنانه بابند طلا پیدا شده است .لذا صاحب آن میتواند بامراجعه بشعبه‌مربوطه اداره آگاهی ساعت خودرا مسترد دارد .

اکنون برونده دریاسگاه بخش ۲۳ تحت رسیدگی است .

تاآخروقت امروز تحقیقات از صاحبخانه وزنش بوسیله باز برس ادامه داشت .

یك گمشده دیگر

جندروز قبل یکی ازمامورین کلانتری ۱۲پسربچه هشت ساله‌ای‌بنام مرتضی راکه خانه وکسار خودراگم کرده ودرخیابان شاهرضا میگشت بکلانتری آورد.

اکنون مرتضی مدت هفت‌روز است که‌در کلانتری بسر میبرد.

مرتضی میگوید اسم مادرم صفیه و پدرم زلفعلی است وتاموقعی که‌بدنبالم نیایند ازاینجا بیرون نخواهم رفت.

همواره بهترین و بزرگترین آثار سینمائی را درسینماکریستال ملاحظه خواهید فرمود

درسالون زمستانی سینماکریستال

زن‌طناز-مرد حقه باز

دوبله بفارسی

(برنده جایزه فستیوال لوکارنو)

باشتراك : سیلواکوشینا ـ آلبرتوسوردی

شروع ۱۰ر۳۰صبح ـ ۲ر۳۰ ـ ٤ر۳۰ ـ ٦ر۳۰ ـ ۸ر۳۰ بعداز ظهر

درسینمارکس-تراس‌سینماکریستال

سرحددریاها

«رنگی»

یك اثر جدید ـ عمیق و فراموش نشدنی

باشتراك آلن‌لاد ـ دیان‌فوستر ـ ویلیام‌بندیکس

شروع ۷ر۳۰ ـ ۹ر۳۰ بعدازظهر

ASH. N.A. Co. آ-۱٦۳۳۰

دستور بازداشت سه نفر ممیز مالیاتی صادر شد

ممکن است چند مؤدی بزرگ هم بازداشت شوند

بلاغ هیئت بازرسی کل کشور گزارشی پیرامون کار دستگاههای وصول بوزیر دارائی تسلیم کرد .

بطوریکه اطلاع داده شد از سال گذشته هیئتی از طرف بازرسی کل کشور مامور رسیدگی به دستگاه های وصول مالیات گردید و در اثر رسیدگی هائیکه د اداره مالیات بر شرکت ها به عمل آمد دستور برکناری چند نفر از سر ممیزان اداره مالیات بر شرکتها از طرف وزیر دارائی صادر شد .

فرار از پرداخت مالیات

خبرنگارما .گزارش میدهد :

هیئت بازرسی کل کشوربه‌رسیدگی های خود دراداره مالیات‌برشرکتها ادامه میدهد و تاکنون دفاتربیست شرکت بزرك از نظر مبلغ‌پرداخت مالیات مورد رسیدگی قرارگرفته است و مطابق نظر کارشناسان هیئت بازرسی کل کشور اغلب این شرکت ها مالیات حقیقی خود را بوزارت دارائی پرداخت نکرده‌اند و بر کناری چند نفر از سر ممیزین مالیات بر شرکت ها نیز بهمین اتهام بوده است .

دستور بازداشت

امروز کسب اطلاع شد که از طرف هیئت بازرسی کل کشور دستور بازداشت سه نفر از سر ممیزین اداره مالیات برشرکتها باتهام‌تبانی با مودیان مالیاتی و عدم وصول مالیات صادرشده‌است. سه نفری که دستور بازداشت آنها صادر شده است دو نفر سر ممیزانی هستند که چندی قبل از کار برکنار شده‌اند و یك نفر از متهمین‌نیز که دستور بازداشت او صادر شده از چند روز قبل با گرفتن یکماه مرخصی به وزارت دارائی نیامده است .

طبق گزارش خبرنگار ما متهمینی که از جریان دستور بازداشت اطلاع پیدا کرده‌اند مخفی شده‌اند و مامورین انتظامی در تعقیب آنها هستند .

باز داشت مودیان مالیاتی

خبرنگار ما گزارش میدهدکه چون اتهام سر ممیزین مورد تعقیب تبانی با شرکت ها برای پایمال کردن مالیات دولت بوده است ممکن است نزودی دستورباز داشت

ورود

آقای مسرور سفیر ، منوچهر منجم ، جمشید زاد از ، ینه‌لیه وارد تهران شدند .

آقای ایرج برتاش از آنکارا وارد تهران شد .

خروج

آقای منصور اسلامی‌مدیر روزنامه قلم مبارز برای معالجه عازم اروپا شد .

از طرف وزارت دارائی آقای ضیاءالدین طه رئیس اداره کل آمار وزارت دارائی بمنظور معالجه برای مدت‌سه ماه‌بکشور انگلستان‌عزیمت نمود .

دیروز بعد از ظهر پانزده نفر از فوتبالیستهای تیم سپاه یك مرکز بسر پرستی سرگرد رضوی‌برای شرکت در مسابقات قهرمانی‌ارتش کشور که بین ارتش استانها ، شهربانی ،نیروی هوائی در مشهد انجام میشود رهسپار مشهدشدند.

آقای علی احمد صفائی هم که دارنده بلیط شماره ۲۱۷۵۴۶ بودند برنده یکعدد ساعت زیبا و محکم

دکو

گردیدند .ایشان‌درخیابان‌خواجه نظام الملك خواربار فروشی دارند.
آ_ ۱۶۳۶۲

درگرمای شدید اهواز

کارگران راه‌آهن جنوب علیه‌گویندگان رادیومسکو تظاهرات کردند

قبل از ظهر امروز خبرنگار ما از اهواز اطلاع داد که مقارن ساعت ۸صبح امروز بمنظور ابراز تنفر از یاوه سرائیهای رادیو مسکومیتینك عظیمی با شرکت بیش از ۵ هزار نفر از کارگران و کارکنان‌ناحیه راه‌آهن جنوب در محوطه ایستگاه راه آهن اهواز برگزار شد .

با اینکه هوای اهواز بشدت گرم‌و شرجی میباشد معذالك عده کثیری از طبقات مختلف اهالی اهواز نیزدر این میتینك باشکوه شرکت کرده بودند ، تا همصدا با کارگران و کارکنان راه آهن بیاوه گوئیهای گویندگان رادیو مسکو پاسخ‌دندان شکن بگویند . در این میتینك عظیم نمایندگان کارگران و کارکنان راه‌آهن اهواز و خرمشهر وبندر ـ شاهپور طی سخنرانی های پرشوری نهایت خشم‌و نفرت کارگران و کارکنان راه‌آهن را نسبت به گویندگان رادیو مسکوابراز‌داشتند کارگران راه آهن با بر گزاری این میتینك مشت محکمی بدهان یاوه سرایان بیگانه کوبیدندومراتب وفاداری و جانبازی خود را در راه شاهنشاه و میهن اعلام نمودند .این میتینك عظیم مقارن ساعت ده‌صبح پایان یافت .

اصلاحات اساسی در وزارت خارجه

کلیه‌امورمربوط به‌استخدام ـ نقل‌وانتقال وترفیع درشورایعالی استخدام‌متمرکزمیشود

خبرنگارما امروز کسب اطلاع کرد که‌آقای آرام وزیر خارجه درجلسه معارفه دیروز باروسای ادارات وزارت خارجه چنین اظهارداشته‌است که «تصمیم قاطع گرفته‌شده که اصلاحات اساسی درفزارت خارجه بعمل آید .»

امروز خبرنگارما دردنبال این تصمیم اطلاع‌حاصل نمود که بدستور آقای‌آرام ازاین پس برای بهبود وضع وزارت خارجه کلیه امور مربوط به‌استخدام ونقل وانتقال وترفیع اعضای سیاسی واداری درشورایعالی استخدام مورد رسیدگی وحل وفصل قرار خواهد گرفت .

بدین ترتیب آقای وزیر خارجه فراغت خواهد داشت که‌بکارهای‌لازم برسد .

ساعت ده‌صبح فردا سفرا وروسای هیئت‌های نمایندگی سیاسی مقیم تهران درکاخ شهری وزارت خارجه باآقای آرام ملاقات نموده وآشنائی حاصل خواهند کرد .

احتمال میرود که‌آقای‌آرام دراوایل هفته‌آینده ضمن تماس رسمی با خبرنگاران جراید مطالبی برای‌اطلاع‌عامه دراختیار مطبوعات بگذارد .

آقای‌وزیرخارجه‌صبح‌شنبه‌نیزباکلیه کارمندان‌وزارت‌خارجه‌مراسم‌معارفه‌بعمل خواهدآورد .

امروز هم شایعات مربوط به‌تغییراتی دروزارت خارجه شنیده میشد ،درباره سفارت آقای دکتر صدر معاون‌سیاسی وپارلمانی وزارت خارجه‌امروزصحبت‌بود وگفته‌میشد که‌عزیمت ایشان بخارج ازکشور حتمی استومکن است که‌چون سفارت توکیو بدون سفیراست وزارت خارجه است .

سفارت ایران درژاپن منصوبشود. ازطرفی برای‌جانشینی‌آقای‌دکترصدر نام عده‌ای برده میشود که بیش‌ازهمه احتمال موفقیت بایکی ازمدیران کل وزارت خارجه است .

حادثه سقوط جت

بقیه از صفحه ۱۷

.وقتی خبرنگار ما ازستوان معینی‌پور احوالپرسی کرد وی خنده ای کرد و در حالیکه با دستش سلام نظامی میداد گفت : الحمدالله قربان !وبعد در جواب سئوال قیمسارخادمی که پرسیدآیا پاهایت درد میکند، در حالیکه‌همان لبخند را برلب داشت گفت‌قیمسار، این مسئله مهم نیست فرض کنید من داشتم توی خیابان راه میرفتم وبایك گاری تصادف میکردم و پاهایم می‌شکست این که مهم‌نیست، وقتی خبرنگار ما میخواست با او خدا حافظی کند معینی‌پور بشوخی گفت اتفاقاله بزودی خوب خواهم شد ووقتی که خواستم دوباره پرواز کنم‌باعکاس بیائید یك عکس از ما بگیرید .

نظر کمیسیون تحقیق

معمولا پس از بروز هرسانحه هوائی کمیسیونی‌برای تحقیق‌درباره علت آن تشکیل میشودودر کمیسیون هوائی هر واحد دارای کمیسیونی است که از دو قسمت هیئت فنی و هیئت پرواز تشکیل میشود وچنانچه لازم بود کمیسیون ازسایر متخصصین نیز برای اظهار نظر دعوت خواهد کرد . بعداز ظهردیروز تیمسار سرتیپ امیرازی معاون فرمانده نیروی هوائی از محل حادثه ولاشه هواپیما دیدن کرد. کمیسیونی نیز از طرف کمیسیون تحقیق تیپ شکاری تشکیل خواهد شد . یك مقام مطلع ستاد نیروی هوائی در مورد بروز این حادثه بخبرنگار مائفت اصولا ۹۵ درصد از سوانح هوائی در اثرسهل‌انگاری و غفلت خلبان بروز می‌کندکه‌البته وقتی هواپیمای نخست وزیر ترکیه وهمراهان در فرودگاه لندن‌سقوط کرد کمیسیون تحقیق نظر داد که اشتباه خلبان وعدم مهارت وی‌در عبور از ابرها باعث سقوط‌هواپیما گردیده است در مورد حادثه دیروز نیز تانظر قطعی کمیسیون تحقیق اعلام نشود نمیتوان اظهار نظر قطعی کردولی احتمال قوی‌میرود که اشتباه خلبان باعث بروز این حدثه شده باشد بدین معنی که وقتیکه هواپیما باصطلاح از جاکند یعنی از زمین‌بلند شد در اثر یك حرکت خلبان دماغش متوجه زمین شد وبااین حرکت چرخهای هواپیما بیاند فرودگاه اصابت‌کرده ودرنتیجه ول قرمز رابازی می‌کند یعنی از سرعت هواپیما میکاهد و خلبان مجبور است راه بیشتری رادر روی باند بپیماید در حالیکه باند فعلی جت برای این قبیل‌حوادث پیش‌بینی نشده ودر نتیجه اصابت هواپیمابه‌پل رودخانه‌کن این‌حادثه بروز کرد.

افزایش باند جت

بدنبال این موضوع خبرنگار ما با مقامات‌مسئول نیروی هوائی‌تماس گرفتو درباره برداشتن پل‌رودخانه کن و امکان افزایش باند جت سئوالاتی نمود . نظر مقامات مزبور تقریبا مساعد بود و گفته میشود باحتمال قوی باندفعلی جت مهرآباد ۵۰۰ تا ۶۰۰ متر افزایش خواهد یافت و پل رودخانه کن برداشته خواهد شد.

بی‌اطلاع است

.کسانیکه از دیشب تاکنون با ستوان معینی پور تماس دلرند می گویند هنوز معینی پور از مرك سروان جهان بینی بی خبر است و فقط‌دیشب که‌پس از تزریق مرفین حالش بهتر شده بود سراغش را از جراح کشیك گرفت و او هم گفت که حالش خوب است و در بخش دیگربیمارستان بستری‌است.

تاخیر مانور وبازدید اردو

باوجودشهادت سروان‌جهان‌بینی‌که از اعضای برجسته تیم آکروجت نیروی هوائی شاهنشاهی بودمانور تیم آکروجت صبح امروز بر فراز مغرب موج شکن‌انجام‌گردید ولی بازدید خبرنگاران جراید ازاردوی نیروی هوائی بابلسر که قرار بود فردا انجام گیرد به بعد موکول گردید.

مراسم تشییع جنازه

صبح امروز مراسم تشییع جنازه خلبان شهید از اداره پزشکی‌دانونی با شرکت افسران نیروی هوائی و افسران گارد شاهنشاهی وبستگان خلبان شهید بعمل آمدٌ و جنازه با اتومبیل برای‌دفن بامامزاده عبداله منتقل گردید.

رئیس فرهنك ایرانشهر

آقای ضیاء الدین آل داور لیسانسیه ادبیات بریاست فرهنك منصوب شد .

تقدیر

آقای سید علی میرزرگر کارمند اداره اعزام دانشجو بخارجه بمناسبت ابراز لیاقت و فعالیت از طرف اداره مربوطه تقدیر شد .

•خدمات آقای‌حسین سیادتی‌معاون فرهنك حومه از طرف آقای کوثری مدیر کل فرهنك استان موردتقدیر قرار گرفت .

درمجلس شورایملی

آقای عبدالمهدی شریعتمداری بمعاونت اداره دبیرخانه مجلس شورایملی منصوب شد.

انجمن دانشوران ایران

بمناسبت جشن مشروطیت فرداشب تشکیل است .

مالیات تقلبی

دیروزنماینده یکی‌ازمودیان‌مالیاتی که‌برای پرداخت مالیات به صندوق پیشکاری دارائی تهران‌مراجعه کرده‌بود دربین دسته‌اسکناس ۲۰تومانی چندین اسکناس‌پنجاه تومانی قدیمی نیز گذاشته‌بود اسکناسهای مزبور بامهارت زیادی شبیه اسکناس بیست تومانی ساخته شده‌بود ولی صندوقدارپیشکاری ضمن شمردن دسته‌اسکناس به‌تقلب مزبور پی‌بردوجاعل اسکناس تحویل اداره‌آگاهی گردید !

بورس های تحصیلی برای محصلین ایرانی‌مقیم عراق

پانزده بورس دانشگاهی وصدبورس دبیرستانی وحرفه‌ای بمحصلین‌ایرانی‌مقیم عراق داده میشود

سخنگوی بنیاد پهلوی بخبرنگارما گفت. بنابدستور شاهنشاه برای دانش آموزان ایرانی مقیم کشور عراق پانزده بورس‌دانشگاهی ازطرف بنیاد پهلوی.سازمان‌شاهنشاهی وشیروخورشید سرخ تامین شده است .

این دانشجویان ازطریق کنکور انتخاب میشوند ودریکی از دانشگاه های تهران ویاشهرستانها بتحصیلات عالیه میپردازند.

ضمنا یکصد نفر ازدانش آموزان ایرانی مقیم عراق نیزکه دوره اول متوسطه راتمام کرده‌اند برای‌تکمیل تحصیلات درمدارس حرفه ای ویادر مدارس عادی ویاآموزشگاه شبانه روزی بنیاد پهلوی که‌درکرمانشاه تاسیس خواهد گردید از طریق کنکور برگزیده خواهند شد .

دادستان ازرای دادگاه فرجام خواست

دادستان استان درنتیجه ردتقاضای مجازات‌متهم بعلت تمرد وموجه ندانستن دلائل تخفیف تقاضای فرجام کرده است

امروز صبح آقای دکتر مجتهدی دادستان‌استان مرکز از رای‌صادره در باره‌سید حسین غروی فرجام خواست.

علت فرجام

آقای دکتر مجتهدی به خبر نگارما گفت : مستند فرجام من این بوده‌که دادگاه نسبت به تقاضای دادسرای استان در باره صدور حکم مجازات به علت تمرد متهم خود داری کردو دیگر اینکه دادسرای استان دلائل تخفیف مجازات سید حسین غروی را که در رای دادگاه به آن اشاره شده موجه نمی داند .

ضمنا دادستان استان مرکز شرحی نیز به آقای دکتر علی آبادی دادستان کل نوشته که در آن تقاضا شده دادستان کل نیز به نوبه خود درصورت اقتضا تقاضای فرجام ماهوی نماید .

ناگهان گلوله‌ای صدا کرد و...

چند روز قبل‌پسر بچه ۹ ساله‌ای بنام حسینعلی فریدنی اصفهانی که‌در اثر غفلت گلوله‌ای‌ازتپانچه جوانمرد رنجان سختی مجروح شده بودتوسط کسانش به‌تهران منتقل و در بیمارستان امیر اعلم بستری گردیداما حسینعلی دیشب براثر شدت جراحات وارده در بیمارستان امیر اعلم فوت کردو صبح امروز جنازه باداره پزشکی قانونی منتقلو مورد معاینه پزشك قانونی قرار گرفت.

علی اصغر پدر حسینعلی که‌امروز صبح بدنبال جنازه پسرش باداره پزشکی قانونی آمده‌بود میگفت :مدتهاست که با ارباب ده اختلاف داریم‌ده روزقبل پرویز پسر اربابنوچند نفردیگر درباغ‌نشسته بودند حسینعلی‌هم درباغ بازی‌میکرد غفلتا صدای گلوله‌ای بلند شد و وقتی‌بداخل باغ رفتم حسینعلی را غرق‌خون دیدم .بلافاصله جریان بزاندارمری اطلاع داده شد وبعداز تشکیل پرونده زندگی خودرافروختم وحسینعلی را همان شبانه بایك اتومبیل سواری بتهران آوردم ولی متاسفانه دیشب بسرم فوت کرد.

سپیده‌دم سه‌شنبه آینده سه‌قاتل درمیدان سپه‌بدار آویخته‌میشوند

امروز کسب اطلاع‌شد سه‌نفر قاتل که‌باعدام محکوم گردیده‌اند ساعت چهار صبح روز سه‌شنبه نوزدهم‌مرداد درمیدان سپه‌بدار مجازات آویخته خواهند شد.

این سه‌نفر عبارتنداز

۱ـحجت طاهری جوان بیست‌وپنج ساله‌ای از اهالی قزوین که سال گذشته مردی رابطبع تصاحب پولش درقزوین باکارد به‌قتل رساندوجنازه‌اش رادر خانه خود مخفی کرد که‌قضیه کشف وحجت‌در شعبه دوم دادگاه جنائی مرکز باعدام محکوم وحکم صادره نیز دردیوان کشور قطعیت یافت.

۲ـسیف‌علی اسحقی جوانی که‌چندی قبل درقریه «قشقچه» زنجان دونفربزاز رابرای‌تصاحب‌امتعه آنهابقتل رسانیده بود. وی همپس‌از تعقیب‌در دادسرای زنجان درشعبه دوم دادگاه جنائی مرکز باعدام محکوم وحکم دردیوان کشور قطعی شده است.

۳ـمحمدباقر امیری که‌شغلش چراغ سازی بود وبراثر اختلافاتی که با همسرش پیدا کرده بود وی‌را به قتل رسانید وقصدداشت برادر زنش‌را نیز بکشد که موفق نشد اما درعوض‌جوانی راکه میخواست از عمل او جلوگیری کند به‌قتل رسانید وی نیز در شعبه اول دادگاه جنائی باعدام محکوم گردید ودیوان کشور نیز حکم‌صادره راتائید کرد. آقای وزیردادگستری دوروز قبل دستور اجرای احکام‌مزبور راصادر نمود وآقای دکتر مجتهدی دادستان استان مرکز بمامورین شهربانی دستور داد تامقدمات اجرای حکم را آماده کنند .اکنون کلیه وسایل ومقدمات کار آماده گردیده وروز سه‌شنبه هرسه‌نفر درمیدان سپه تهران (مرکز استانی که مرتکب‌جرم شده‌اند) باحضور نماینده دادستان استان مرکز وپزشك قانونی ونماینده شهربانی باتشریفات لازم دریك وقت بدار کشیده شده وجسدآنها برای عبرت جنایتکاران دوساعت بالای دار خواهد بود.

سارقین عراقی

۱۴۵ گوسفند را بردند

خبرنگار ما از اشنویه گزارش میدهد چند شب قبل عده ای‌سارق مسلح از عشایر عراقی از مرزگذشته وبقریه «شبیخان» واقع در۱۸کیلو- متری اشنویه شبیخون زدند . در این تهاجم سارقین مسلح عراقی بعد از سرقت ۱۴۵ راس‌گوسفندمتواری شدند . جریان بمقامات مرزبانی اطلاع داده شد و اینك قضیه تحت تعقیب است .

پارتی اول

لوازم آرایش مسیوربرت وارد شد

MONSIEUR Robert

BY APPOINTMENT PURVEYORS TO H.M. PRINCESS SIBYLLA OF SWEDEN

PARIS • STOCKHOLM • COPENHAGEN • HELSINKI • OSLO

ازشهرستانها نماینده فعال میپذیریم .
آدرس: خیابان شاهرضا مقابل ویلا ساختمان ذهابیان طبقه‌سوم
شرکت‌تجارتی‌راوندبامسئولیت‌محدودتلفن۶۹۷۸۲
آ_ ۱۶۳۵۰

آخرین تغییرات سینماها

سینما کریستال (سالن)
زن طناز مرد حقه‌باز ـشروع :۱۰٫۳۰ صبح ـ۲٫۳۰ـ ۴٫۳۰ـ۶٫۳۰ و ۸٫۳۰ بعدازظهر .
سینماتاج
چهارراه‌بووانی (رنگی ـسینما سکوپ) باشرکت :آوا گاردنر ـاسنوارت
گرینجر ـشروع : ۱۰٫۳۰صبح ۳ـ۵ـ۷ـو ۹بعدازظهر تلفن ۳۳۰۶۴
سینمافری
دزد بغداد (رنگی) شروع :۴ـ۶٫۳۰ و۹ بعدازظهر تلفن ۲۷۸۹۳
سینماپارك
راه‌بزرك آبی (رنگی ـدوبله بفارسی)

کپیه کامل و جدید

دزد بغداد

تمام‌رنگی برنامه‌امشب

سینمای زیبای فری

مجهز بدستگاه تهویه مطبوع
شروع‌سانسها:
۴ ـ ۶٫۳۰ و ۹ بعداز ظهر
آ_ ۱۶۳۴۲

سندیکای شکارچیان ایران

برای تشکیل سندیکای شکارچیان ایران ،عده‌ای از شکارچیان یك هیئت تشکیل داده‌اند . منظور این سندیکا ،وضع قوانین شکار و حمایت از نسل حیوانات شکار می‌باشدواساسنامه سندیکای‌شکارچیان نیز تهیه شده و برای به ثبت رساندن آن نیز اقدام گردیده است .

هیئت موسس سندیکاعبارتند از آقایان محمد حجازی ـ محمدحسین دولتشاهی ـاحمد رئوف ـدکتر حمید اعلم ـسرهنك ساعتساز ـسرهنك دهش پور ـسرهنك حکیمی ـآرا ـ وارطانیان ـ نیکتاش .

آخرین مهلت نام‌نویسی درمسابقه شنای دختران که از طرف مجله

اطلاعات کودکان

ترتیب داده شده تاآخروقت روزشنبه ۱۶ مردادماه می‌باشد که در دفتر استادیوم ثریا و مجله اطلاعات‌کودکان در دوقسمت جداگانه برای دانش آموزان دوره اول دبیرستانها و دبستانهاانجام می‌گردد .

آگهی شهرداری تهران

بدینوسیله باطلاع عموم پیشه‌وران میرساند در اجرای تصویبنامه شماره ۲۴۷۵۴ـ۲ـ۱۳ـ۳۸٫۴ از تاریخ ۱۳ـ۴ـ۱۳۳۸ بهای پروانه عمده فروشی سالیانه دویست و پنجاه ریال وجزئی فروشی سالیانه یکصدو پنجاه ریال خواهد بودشایسته است عموم پیشه‌وران در پرداخت مبلغ مزبور ودریافت پروانه کسب قبل از مراجعه مامورین اقدام نمایند.

آ_۱۶۳۷۴ شهردار تهران

سلام بمشروطیان مشروطه

روز مشروطیت را که آئینه‌ای از جنبش آزادیخواهانه ملت ماست به فرزندان رشید میهن شادباش میگوئیم .

واشنگتن ـویلای گل سرخ ـدبیر جمعیت جوانان ایران و امریکا (عادل نژاد ـخلعتبری) دفوغاء

قابل توجه سازمان بیمه کارگران

بدین وسیله بیماران بستری بخش داخلی بیمارستان شماره ۲ بیمه کارگران که‌بریاست‌جناب آقای‌دکتراردوبادی تحت درمان می باشند بی‌نهایت سپاسگزار واز سازمان مزبور استدعا دارند تاازآقای دکتر مولوی و آقای دکتر کاظم سامی کرمانی و سرپرستار خانم کیانی و سرپرستاران مهرانگیز عرب ویری رضائی وجمیله رحمانی وپری کسمایور که آسایش خودرا وقف بهبودی بیماران نموده و با نهایت مهربانی با بیماران رفتار می‌نمایند کتبا قدردانی شود تا باعث دلگرمی آنها وتشویق همکاران گردد و نیز موضوع قابل توجهی هم در آن بخش دیده شد که طی نامه‌ای بعرض جناب آقای دکتر اردوبادی میرسد که تا در رفع آن اقدام نمایند .

از طرف بیماران بخش مزبور ـ علی بقائی
آ_۱۶۳۵۴

اهالی وساکنین امامزاده حسن از حسن مراقبت آقای سروان زند کریمی کلانتری ۲۳ که کمال جدیت را در انضباط بخش مذکور داشته از فعالیت شبانه روزی ایشان وکارکنان آن کلانتری وپاسگاه کمال رضایت را داریم که‌ریاست کل شهربانی مشوق‌این نوع کارکنان صدیق را فراهم فرمایند

رئیس انجمن محلی امامزاده حسن ـحسین معتمدالسادات‌شیرازی

آگهی رسمی

شرکتی بنام شرکت تعاونی روستائی نوشهر براهنمائی مالك کشاورزی شهسوار باسرمایهٔ پنجاه‌ودوهزارو پنجاه ریال که به‌هزارو چهل‌ویك‌سهم پنجاه ریالی‌تقسیم میشودبین‌دویست وهفدهنفر کشاورزان‌از تاریخ ۱۰ر۹ر۳۷ برای مدت نامحدود درنوشهر تشکیل واساسنامهٔ آنان به‌تصویب شورای عالی تعاونی رسیده ودرتاریخ ۲۹ر۴ر۳۸ دردفتر ثبت شرکت‌های داخلی به‌ثبت رسیده است وآقای حسن کیاکجوری مدیر عامل وآقایان محمدحسین ملکی وحبیباله علی‌نژاد وعباس دیوسالار اعضاء اصلی هیئت مدیره وآقایان تقی‌تقی‌پور ومرادعلی متاجی اعضاء علی‌البدل وعلی اکبر بواسحقی و حسین کیاء مازرسان شرکت انتخاب‌و آقایان حسن کیاکجوری ومحمدحسین ملکی وحبیباله علی نژاد در مراجع قانونی حق‌امضاء دارند

رئیس ثبت شهرستان نوشهر ـ رفیعی

ویگن‌ومنوچهر بدفتر مجله آمدندواعلامیه‌مشترکی‌صادر کردند

یك جوان مسلمان از ملکهٔ انگلستان استمداد میکند

علیا حضرتا بمن اجازه رقص نمیدهند !

کشف واختراع یك جوان ایرانی

از این پس کسی دندان مصنوعی نخواهد گذاشت

این جوان برای رسیدن بهمسر آلمانی‌خود استمدادمیطلبد

شنیدنی‌های اردوی دختران

درفرودگاه میخواستند سیلوانا پامپانی‌نی را بکشند

باضافه صد مطلب خواندنی و صد عکس دیدنی

دراطلاعات جوانان ـ فردا صبح منتشر میشود

اطلاعات جوانان ـ تکشماره ۵ ریال

اطلاعات

پیام شاهنشاه بمناسبت جشن مشروطیت

ساعت دونیم بعدازظهر فردا اعلیحضرت همایونی ازرادیو ایران پیامی بمناسبت جشن مشروطیت ایراد میکنند.

قبل‌از ظهر فرداهیئت رئیسه مجلسین به‌حضور شاهنشاه شرفیاب‌خواهند شد وجشن مشروطیت‌را تبریك عرض خواهند نمود.

پس‌از ایراد پیام شاهنشاه ازرادیو ایران آقای سردار فاخر حکمت‌رئیس مجلس شورای ملی نیز اظهاراتی بمناسبت جشن مشروطیت ایرادخواهدکرد. ضمنا حزب‌ملیون عده‌ای از اعضای خودرا انتخاب کرده است که‌فردا در مجلس شورای ملی حضور یافته وعید مشروطیت‌را به‌رئیس مجلس‌ونمایندگان از طرف حزب تبریك بگویند.

وزیر مختار اردن شرفیاب شد

حضور داشتند.وزیرمختاراردن‌هاشمی درشرفیابی امروز خود پیام شفاهی اعلیحضرت ملك حسین را بعرض شاهنشاه رسانید.

ساعت۱۱ونیم صبح امروز مراسم اعطای نشان مخصوص مرکززرهی آمریکا به فرمانده مرکز زرهی ارتش ایران باحضور تیمسارسپهبد آریانا فرمانده نیروی زمینی و تیمسار سرتیپ امیرانصاری فرمانده مرکز زرهی دردفتر کار ژنرال لیندکوئیست رئیس هیئت نظامی و گروه مستشاری کمك نظامی آمریکا درایران انجام گردید.

دراین مراسم ژنرال لیندکوئیست گفت بمناسبت تاسیس مرکز فرماندهی زرهی درارتش ایران نشان مزبور به فرمانده این مرکز داده میشود.

سپس ازطرف سپهبد آریانافرمانده نیروی زمینی وژنرال لیندکوئیست مطالبی پیرامون همکاری نظامی دو کشور ایراد گردید.

درعکس بالا ژنرال لیندکوئیست هنگام‌تسلیم نشان‌مخصوص‌به سپهبد آریانا دیده میشود

اعطای نشان مخصوص مرکز زرهی ارتش آمریکا بمرکز زرهی ارتش ایران

آقای سفیر ، از کجا آورده‌ای ؟

خبرنگار ماامروز کسب اطلاع کرد کهوزارت خارجه پرسشنامه «از کجا آورده‌ای» بین کارمندان خود توزیع کرده است وبرای سفرای‌ایران واعضای هیئت‌های نمایندگی درکشورهای خارج هم ازپرسشنامه مزبور فرستاده شده است.

مدیران‌کل وزارت‌کشور و فرمانداران جدید

ظهرامروز احکام انتصابات ذیل ازطرف آقای اقابکی وزیرکشور صادر گردید.

آقای ابوذر رئیس اداره امور شهرداریها بسمت مدیرکل امورشهرداریها آقایان دکترهنجن ودانایور دارای عنوان مدیرکل وزارت کشور شدند.

همچنین آقایان علی‌اکبر مدنی بسمت فرماندار کرمان ومعاون‌استانداری استان هشتم ومهدی راسخ بسمت‌فرماندار شاهرود وجهانگیر گرجی به سمت فرماندار شاهی ومجید آقایان بسمت فرماندار گرگان‌منصوب‌شدند.

بااانتخاب سه‌مدیر کل جدید اینطور بنظر میرسد که سازمان جدید وزارت کشور بصورت‌عمل درآید.

شرکت تعاونی با دومیلیون ریال سرمایه

امروز انتخابات هیئت مدیره شرکت تعاونی ومصرف کارکنان شرکت واحد اتوبوسرانی تهران دراداره انتظامات شرکت واحد بعمل آمد وقرائت آرا شروع شد

شرکت تعاون ومصرف کارکنان شرکت واحد دارای ۲میلیون ریال سرمایه است که‌سهام ۲۵۰ ریالی‌بین کارکنان شرکت توزیع شده‌است.

اشکال اجرای قانون انتقال جنگل ساعی

بین شهرداری و وزارت کشاورزی کشمکش ایجاد نموده

امروز اطلاع حاصل شد که بین وزارت کشاورزی و شهرداری‌تهران بر سر قانون جنگل ساعی بحث جالبی پیش آمده است.

شرح قضیه از اینقرار است که بر طبق قانونی که اخیرا گذشته وزارت کشاورزی می بایستی جنگل ساعی را به شهرداری‌تهران منتقل سازد.

از طرف دیگر زمین جنگل‌ساعی متعلق به بانك کشاورزی و جزء سرمایه‌های آن بانك است. و وزارت کشاورزی حق ندارد زمین متعلق بموسسه دیگر رابشهرداری تهران انتقال دهد ولی شهرداری در اجرای قانون انتقال جنگل ساعی از وزارت کشاورزی میخواهد که جنگل را هر چه زودتر در اختیار شهرداری تهران بگذارد.

باید متذکر شد که این اشتباه از اینجاناشی شده است که جنگل ساعی را بنگاه جنگلها که خود از تشکیلات تابعه وزارت‌کشاورزی است بوجود آورده ولی وزارت کشاورزی مالك این اراضی‌نیست. بلکه فقط مالك درخت های جنگل است.

تغییر محل امتحانات

امتحانات ورودی هنرسرای عالی فنی که‌قرار بود روز ۱۶مرداد درمحل هنر سرای عالی فنی انجام شود همان روز در دبیرستان دارالفنون بعمل خواهد آمد.

پیش‌بینی وضع هوا

پیش بینی هوای ایران تا ظهر فردا بدین قرار است.

هوای نواحی آذربایجان و سواحل دریای مازندران گاهی قسمتی ابری ، هوای نواحی کرمان قسمتی ابری ودر بعداز ظهر احتمالا همراه با بارندگی پراکنده درارتفاعات و هوای تهران وسایر نواحی صاف گاهی توام بالکه های ابر پیش بینی می شود حداکثر درجه حرارت هوای شهر تهران در روز گذشته ۴۷هـ و حداقل آن ۳۶ درجه بود ه‌است.

گرمترین نقاطی که ایستگاه هواشناسی دارند در ۲۴ ساعت گذشته شهر آبادان باحد اکثر ۴۴ درجه وسرد ترین نقاط شهر های زنجان و کرمانشاه باحداقل ۱۷ درجه سانتی گراد بالای صفر بوده است.

استقبال مردم

از خط مشی جبهت دفاع ملی

دبیر خانه جمعیت دفاع ملی اطلاع میدهد :

۱ـانتشار بیانیه جمعیت در مطبوعات تهران میان مردم حسن اثر شایسته‌ای نموده احساسات میهن‌پرستی وشاهدوستی عمومی رابرانگیخته است وطبق گزارشهای رسیده درمقام گرویدن بجمعیت دفاع‌ملی برآمده وخط مشی جمعیت را حسن استقبال نموده‌اند در مصاحبه مطبوعاتی که در دبیرستان جم تشکیل میشود آقای دکتر عیسی صدیق ضمن تقدیر و تحسین احساسات عمومی نامه هائی که در این زمینه به آقای حکیمی رئیس جمعیت در دبیرخانه واصل گردیده ومراتب صداقت و وفاداری و همکاری خودرا با مقاصد و نیات جمعیت اعلام داشته‌اند قرائت خواهند کرد ودر اختیار نمایندگان مطبوعات میگذارند.

۲ـ آقای سید محمد مشکوة استاد دانشگاه دیروز عازم مسافرت آذربایجان شدند ایشان تصمیم دارند جلسات سخنرانی خودرا درتبریز و رضائیه تشکیل دهند و ضمن تشریح و توضیح بیانیه جمعیت دفاع ملی افکار عمومی را به آنچه برخلاف مبانی دینی و ملی واصول و موازین حقوقی از طرف رادیو مسکو ودستگاههای وابسته به آن توام با دشنام و تهمت وافترا گفته میشود آگاه سازند.

۳ـدبیرخانه جمعیت همه روزه غیراز روز های تعطیل از ساعت ۸ صبح تا یکساعت بعداز ظهر در دبیرستان جم قلهك مراجعات عمومی را می پذیرد و بمکاتبات پاسخ میدهد.

وزیر بهداری دراصفهان

خبر نگار ما از اصفهان تلفنی گزارش داد که ساعت ۹ صبح‌امروز آقای دکتر راجی وزیر بهداری با هواپیما از کرمان وارد اصفهان شد ودر فرودگاه از طرف روسای ادارات استان و شهرستان و جمع کثیری از محترمین و معتمدین اصفهان مورد استقبال قرار گرفت.

آقای وزیر بهداری پس‌از ورود باصفهان ببازدید تاسیسات‌بهداشتی این شهرستان پرداخت.

آقای دکتر راجی امشب در ضیافتی که ازطرف رئیس بهداری استان دهم ترتیب داده میشود شرکت میکند و صبح فردا بوسیله هواپیما عازم تهران میگردد.

مانور جت‌ها برفراز بندر پهلوی

قبل از ظهر امروز خبرنگارا ماازبندر پهلوی گزارش داد که بدعوت شهرداری بندر پهلوی مقارن ساعت ده صبح امروز یك گروه ازتیم اکرو جت نیروی هوائی شاهنشاهی مانوری برفراز ساحل دریا ترتیب دادند. این مانور جالب در بیست وچهار قسمت اجراشد ودر حدود ده‌هزار نفر ازاهالی بندرپهلوی و حاضرین پلاژهای ساحل‌دریا این مانور باشکوه را تماشا نمودند. دو تمام مدت مانور اهالی بشدت نسبت به شاهنشاه ابراز احساسات مینمودند.

فردا اطلاعات منتشر میشود

فردا بمناسبت آغاز پنجاموچهارمین سال مشروطیت ایران وزارتخانه‌ها و ادارات دولتی تعطیل می‌باشند ولی روزنامه اطلاعات مستمرخو هدشد.

اعلامیه شرکت بریجستون ایران

قابل‌توجه‌صاحبان‌کامیون‌ورانندگان عزیز

باوجود آنکه راه آهن درایران وهرنقطه ای ازجهان ارزانترین وسیله حمل ونقل است شرکت بریجستون ایران بمنظور تشویق رانندگان تصمیم گرفته است که کلیه محمولات خودرا ازبندر خرمشهر تاتهران وازتهران به هر نقطه دیگر باکامیون حمل نماید واین تصمیم فقط بمنظور همکاری بارانندگان وکمك بیشتر برای بالابردن حجم‌کار کامیونها اتخاذگردیده است.

فاکوپا

۱ـ۵ آ ـ ۱۶۳۴۴

سپید و سیاه

فردا شماره مخصوص سال هفتم

سپیدوسیاه

دریکصدوهشت صفحه به‌ضمیمه یك جزوه نفیس درباره مشروطیت ویك‌هدیه مقدس سوره کتاب‌آسمانی باحاشیه۶رنك بامقالات استاد سعید نفیسی ،دکتر میمندی نژاد، عباس خلیلی وچندنفر از رجال‌قدیمی سیاست بایك مقاله چاپ نشده از:

صادق هدایت

بضمیمه مقالات تازه وعکسهای جالبی‌منتشر میشود

بهای شماره مخصوص بایك جزوه نفیس ویك هدیه مقدس همان ۱۵ریال است

دراین هفته این دخترخانم تهرانی‌بهترین شعر را درمهمانی سفارت خواند ...

... ده‌میلیون‌دلار قیمت برای این‌دختر قائل شده‌اند

خاطره آسیدپاشی برروی خانم‌ها زنده میشود

جراحی پلاستیك .. موقوف ...

از «راك‌اندرول» چه میدانید ؟

و داستان «عشق‌ها» یك‌اثر تازه از : جواد فاضل

وده‌ها مطلب خواندنی وتازه دیگرماشیرینی جشن مشروطیت

است‌که **«اطلاعات‌هفتگی»** روزجمعه توزیع میکند

نیکسون به‌واشنگتن پرواز کرد

ورشو ـ یونایتدپرس ـ نیکسون معاون رئیس جمهوری امریکا باتفاق همراهان خودباهواپیمای‌جت غول‌پیکر«بوئینگ ۷۰۷» ازلهستان ورشورا در ساعت ۱۱هـ بوقت‌تهران ترك نمود.

درضمن پرواز نیکسون یك کنفرانس مطبوعاتی باخبرنگاران آمریکائی تشکیل میدهد.

انتظارمیرود کهجمعیت زیادی درفرودگاه واشنگتن از نیکسون استقبال کنند یك سخنگوی امریکائی گفت نیکسون ازمسافرت خودبه‌شوروی در لهستان فوق‌العاده راضی است وبه‌ایزنهاور اطمینان‌خواهد دادکه درمسافرت به‌شوروی‌بااستقبال عظیمی روبرو خواهدشد .نیکسون بلافاصله گزارش کامل مسافرت خودرابه‌آیزنهاورخواهد داد.

ملاقات آیزنهاور باسران کشورهای آتلانتیك

نیویورك ـ آسوشیتدپرس ـ روزنامه نیویورك تایمز ازقول محافل سیاسی مینویسد که امکان آن میرود پرزیدنت آیزنهاور درماه جاری درپاریس بارهبران کشور های عضو پیمان آتلانتیك ملاقات بعمل آورد.

ویلیام جوردن خبرنگار مخصوص نیویورك تایمز دراین مورد ازواشنگتن گزارش میدهد که فشار زیادی برای تشکیل چنین کنفرانسی وارد میشود تابه خروشچف ثابت گرددکه غرب درمقابل شوروی وحدت نظردارد.

امریکا نیز بااین پیشنهاد موافق است وهم اکنون مقدمات این کار فراهم میگردد.

ایزنهاور نیز ازفرصت استفاده نموده وبه کلیه رهبران عضو ناتو اطمینان خواهد داد که درنتیجه ملاقات سران امریکا وشوروی هیچگونه «معامله ای» صورت نخواهد گرفت.

کنفرانس فوق‌العاده مطبوعاتی درمسکو

مسکو ـ آسوشیتدپرس ـ امروز بعداز ظهر خروشچف در مسکو یك مصاحبه مطبوعاتی فوق العاده تشکیل خواهد داد.

هنوز ازمطالبی‌که نخست وزیر شوروی دراین مصاحبه خواهد گفت اطلاعی دردست نیست ولی گفته میشود که وی تاریخ حرکت خودرا بامریکا اعلام خواهد نمود.

برخی ازدیپلوماتها میگویند چون خروشچف ازهوای گرم ناراحت است ممکن است درنیمه دوم سپتامبر به آمریکا مسافرت کند.

۶۱نفر دربغداد محاکمه میشوند

بغداد ـ آسوشیتدپرس ـ روزنامه های بغداد مینویسند که ۶۱ نفر باتهام کشاندن جنازه یکنفر درمعابر درحومه شمالی شهر بغداد درداد‌گاه نظامی محاکمه میشوند.

نام شخص مقتول عبدالامیرالتاویل بوده است. دادستان نظامی برای شش نفر متهم اصلی تقاضای اعدام نمود.

گواهان درداد‌گاه گفتند که عده‌ای ازتظاهر کنندگان فریاد میزدند «جبهه ملی» ودرمیان تظاهر کنندگان گروهی ازسربازان نیزدیده میشدند.

خروشچف باکسی مشورت نمیکند

نیویورك ـ یونایتدپرس ـ روزنامه هرالد تریبون مینویسد باوجوداینکه ملاقات پرزیدنت آیزنهاور ـ خروشچف رانمیتوان کنفرانس سران نامید ولی تردیدی نیست که این مسافرتها نوراميدی درافق محسوب میشوند. و درپرتو این نور امید میتوان بسیاری ازمسائل دشوار بین المللی راکه مدت ۱۵ سال است جهان رامسموم نموده‌اند حل وفصل نمود.

خروشچف متحدی ندارد که بخواهد بااو مشورت کند ودر شوروی وجهان کمونیست عقیده عمومی نیست تااو دچار مشکلی ازلحاظ آماده‌کردن آن گردد.

باید توجه داشت که خروشچف تنها فردی است که میتواند درامریکا وضع زندگی مردم رادیده وبفهمد که تبلیغات شوروی درباره جهان خارج تاچه حد باحقیقت وفق میدهد.

خروشچف درامریکاخواهدید که‌کارگران امریکائی دارای همان منازلی هستند که درنمایشگاه ملی امریکا درمسکونشان داده میشود.

اوتنها مقام وشخصیتی است که میتواند اعتراف کند تبلیغات شوروی درباره امریکا اشتباه است وبنابراین باید منتظر بود که طی این مسافرت لحن وی تغییر کند واین موضوع جالب ترین انرمسافرت خروشچف به امریکا خواهد بود.

خطر این مسافرت آنستکه مردم زیاده ازحد انتظاراتی ازآن دارند و خیال میکنند تصرف این ملاقاتها تمام مسائل حل میشوند.

خوشبختانه ایزنهاور وملت امریکا کاملا هشیارند ومیدانند که باید چه توقعاتی ازاین مسافرت ماه سپتامبر خود داشته باشند.

آخرین خبرها بعدازظهر

رودخانه کرخه دوقربانی گرفت

خبرنگارما ازدزفول آخروقت امروز اطلاع دادکه دونفر اززنان‌محلی‌دزفول بنام «زنیبه‌و صفیحه» هنگام عبور ازرودخانه کرخه دراثرشدت‌خریان‌آب‌غرق شدند ودرکام امواج فرو رفتند.

جنازه مفروقین بوسیله‌عده‌ای از آب رودخانه گرفته شد وبرای دفن آن‌اقدام گردید.

هوای اهواز به ۴۷ درجه رسید

خبرنگارما ازاهواز پیروگزارش قبلی خوددرباره گرمای شدید هوای‌این شهرستان آخروقت امروز اطلاع دادکه هم اکنون شدت گرمای هوا دراهواز افزایش یافتند واز ۴۵درجه به۴۷درجه‌رسیده‌است.

ضمنا‌ازقبل‌ازظهرامروز تراکم گردوغبار در آسمان این شهرستان باندازه‌ای زیاد شده که‌مردم توده های‌گردوغبار راباابر اشتباه می‌کنند.

خوشوقتی وزارت امور خارجه

ازمسافرت متقابل آیزنهاور وخروشچف

بعدازظهرامروز سخنگوی وزارت امورخارجه اظهارداشت : وزارت‌امور خارجه شاهنشاهی از مسافرت آقای خروشچف نخست‌وزیر شوروی‌بامریکا وهمچنین مسافرت پرزیدنت آیزنهاور رئیس‌جمهور امریکا باتحاد جماهیر شوروی خوشوقت‌بوده وامیدواراست که‌مسافرتهای‌متقابل در تثبیت صلح‌وبرطرف کردن اختلافات بین شرق وغرب کمك موثری‌بنماید وبایدصمیمانه آرزوکرد که‌نتیجه ملاقات بین سران امریکا وشوروی‌دراستقرار اعتماد متقابل وهمکاری‌بین‌المللی وبخصوص‌احفظ حقوق‌ملل‌براساس‌منشور ملل متحد اثر مثبتی داشته باشد.

چاه نفت خلیج فارس آتش گرفت

این چاه خارج از نقطه ساحلی ایران است

۱۰ امروز اطلاع‌رسید چاه نفتی‌که کمپانی ژاپنی درفلات‌قاره‌خلیج فارس هنجوار بامنطقه بیطرف کویت مشغول حفر آن بوده‌است در حین حفاری‌به گازبرخورده و آتش گرفته‌است ودرحال حاضر دستگاه مشغول سوختن است .محل این چاه در ۲۸میلی منطقه ساحل بیطرف کویت وچاه‌درعمق یکصد وپنجفوت درآب بوده‌است.

ازشرکت ایران پان امریکن که‌ازشرکت‌های تابع‌شرکت ملی نفت‌است تقاضای کمك شده واکنون مشغول مطالعه درچگونگی وارسال کمك می‌باشند چاه مزبور درخارج ازمنطقه ساحلی کشوراست.

وزارت کشاورزی درکنار بلوار کرج یك کاخ میسازد

امروز تیمسار سرلشکر اخوی‌وزیر کشاورزی به‌خبرنگار ماگفت درکنار بلوار کرج ۱۲هزارومتصد مترمربع زمین برای ساختمان کاخ وزارت کشاورزی اختصاص یافته ریـك کنسرسیوم از مهندسین مشاورمشغول مطالعه هستند که طرح ساختمان‌کاخ کشاورزی رابریزند.

فعلا برای اینکار چهار میلیون‌تومان دراختیار وزات کشاورزی گذاشته شده وبعدا نیز اعتباراتی تهیه‌خواهد شد ودراین ساختمان محلی مناسبی یك ماشگاه مجهز جهت کارمندان وزارت کشاورزی پیش‌بینی خواهدشد

آقای وزیر کشاورزی سپس درمورد اراضی اوین اظهار داشت که فعلا ما درزمین‌های زراعتی اوین که‌در آن هیچگونه اعیانی وجود ندارد شروع بنقشه‌برداری وخیابان کشی کرده‌ایم واین قریه‌رابرای‌ایجاد کوی‌کارمندان دولت آماده‌میسازیم.

وزیرکشاورزی بعد گفت چنانکه میدانید دراین شهر محلاتی بـرای کارهای عمومی مانند مدرسه‌وبهداری پیش‌بینی خواهد شد ومقداری‌ازاراضی آن نیز تبدیل به‌پارك وباغ خواهدشد که‌نمایشگاه دائمی وبین‌المللی نیزدر همان پارك خواهد بود وروی همرفته ۴میلیون مترمربع زمین‌برای کارهای ساختمانی کوی کارمندان دولت و نمایشگاه اختصاص خواهد یافت.

وزیر کشورزی درخاتمه گفت تاآنجا که‌من اطلاع دارم کارهای مربوط به تهیه مسکن درشورای عالی مسکن پیشرفت کرده است.

قابل توجه

شرکت سهامی موادغذائی و شیمیائی ایران وابسته‌بسازمان برنامه

از تاریخ ۱۵ مردادماه ۳۸ نرخ فروش

صابون رختشوئی ایران محصول کارخانه گلیسرین و صابون

را بشرح زیر :

جزئی‌فروشی قالبی ۶ر۵۰ ریال

عمده‌فروشی ازیك‌تا۱۰صندوق‌هرصندوق۱۵۰قالبی ۹۲۰ریال

از ۱۰ تا ۵۰ صندوق » » » » » ۹۰۰ »

از ۵۰ صندوق ببالا » » » » » ۸۹۰ »

اعلام میدارد . ضمنا برای رعایت حال مصرف‌کنندگان‌وفروشندگان صابون ایران شرکت سهامی مواد غذائی و شیمیائی ایران تصمیم گرفته صابونهای مورد معامله را بمحل خریدارکه درمسیر خیابانهای ماشین‌روباتند باوسایل نقلیه خود حمل نماید.

مصرف‌کنندگان میتوانند برای خرید جزئی همه روزه درساعات اداری

بفروشگاه‌شماره ۱ (میدان‌بهارستان) وفروشگاه شماره ۲ (خیابان آمل‌کوچه دقت)

وبرای خرید عمده بمرکز شرکت واقع درخیابان آمل کوچه دقت مراجعه فرمایند

تلفن ۳۷۴۰۱ ـ ۳۰۵۴۱۸ ۱ـ۱۰ آ ـ ۱۶۳۷۰

باآشامیدن شیر پاستوریزه تهران

سلامتی خود واطفالتانرا بیمه فرمائید

شرکت توزیع تهران

آ ـ ۱۱۹۵۵ ۲ـ۱۵

پارك‌نو ـ دروس

هنرپیشه معروف کوبا

ذولما

وارکستر مسیهور ایتالیا فابریزی

۱ـ۲ آ ـ ۱۶۳۷۲

بازرگانان کرامی

از چندی باین طرف عده بیشماری از بازرگانان قسمت بازار درخواست توزیع روزنامه تهران حورفال را کرده بودند ولی در آنموقت این امر میسر نبوده است. اینك با کمال خوشوقتی باطلاع میرساند که اداره توزیع روزنامه تهران حورفال میباشد .روزنامه مزبور را هر روز صبح به تجارتخانه ها و ادارات قسمت بازار و خیابان بوذرجمهری‌میرساند. برای آبونمان شماره ۳۰۰۱۱ تلفن بفرمائید .

روزنامه تهران حورفال اینك بصورت یکی از کاملترین روزنامه های صبح دنیا در آمده‌علاوه‌بر اخبار مهم داخلی و خارجی ، مقالات مفید و گوناگون ، اخبار اقتصادی ایران و خارج‌واخبارورزشی نیز به‌طور کامل و مفصل‌ترین گشتبرانی در تمام نقاط جهان در این روزنامه بچاپ میرسد قیمت تکفروشی ۲ر۵ ریال آبونمان‌ششماهه ۳۶۰ ریال وسالیانه ۷۰۰ ریال است .

۱ـ۱۰

دکو عروس ساعتهای دنیا

نمایندگی خاور میانه سرای امید

۱ـ۳ آ ـ ۱۶۳۶۰