سال سی‌وچهارم- شماره ۱۰۰۱۶ | سه‌شنبه سی‌ام شهریورماه ۱۳۳۸ | تکشماره دوریال ونیم

اطلاعات

نهرو تهران را ترك گفت

نخست وزیر هند برای باردوم بحضور شاهنشاه رسید

نهرو هنگام ورود بشیرازگفت: من اشتیاق زیادی برای دیدن شهر شعر ایران داشتم- دانشگاه تهران طی‌مراسم باشکوهی ازمقام علمی‌نهرو تجلیل‌کرد ودکترای افتخاری بایشان داد

۲۰ صفحه

میگویند نهرو نخست وزیر هند همیشه عادت دارد گل سرخی بسینه بزند روز پنجشنبه هنگامیکه نهرو برای شرکت در مراسم اعطای دیپلم دکترای افتخاری وارد تالار فردوسی شدو همه حضار بر پای خواستند گل سرخ معروف نهرو نظر همه را جلب کرد بلافاصله پس از آنکه سرود ملی دو کشور هندو ایران نواخته شد برنامه رسمی جشن شروع شد ابتداء دکتر فرهاد رئیس دانشگاه ودکتر عمید رئیس دانشکده حقوق باتفاق نخست‌وزیر هند روی صحنه پشت میز خطابه قرار گرفتند آنگاه دکتر فرهاد نطق خودرا شروع کرد پس از خیر مقدم به نخست وزیر هند ضمن سخنانی گفت : دوملت ایران و

بقیه در صفحه۱۷

نهرو در تهران وشیراز

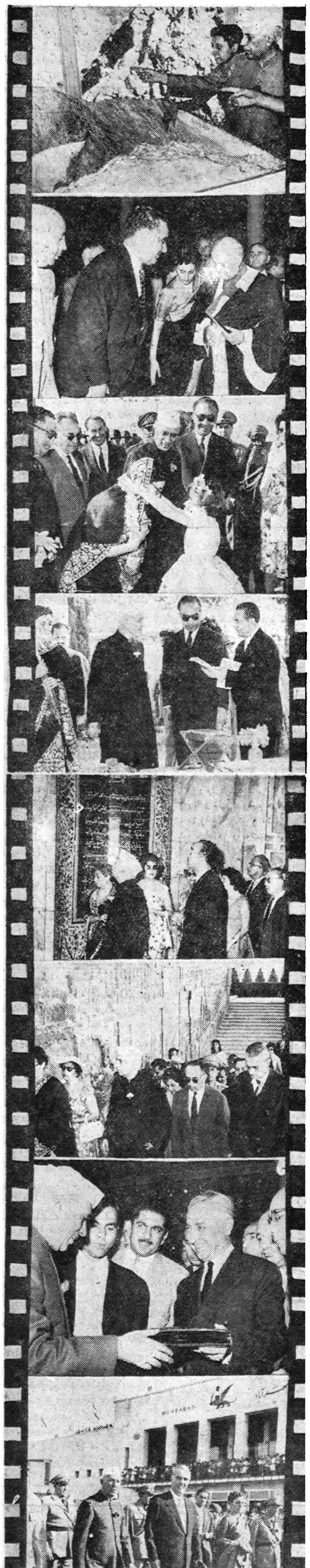

آمریکا از تهدید خروشچف خشمگین است

نخست‌وزیر شوروی صریحاگفت: ما میتوانیم امریکا را مدفون‌کنیم- درضیافت رهبران کارگری امریکا مشاجره سختی بین خروشچف ومیزبانانش درگرفت

خروشچف اعلام‌کردکه شوروی رزمناوهای خودرا پیاده میکند وبجای آنها زیردریائی میسازد- درشوروی قدرت پلیس مخفی بشدت محدود میشود

در۴۸ ساعت‌گذشته

خروشچف:

دوبار سخت عصبانی‌شد وحرفهای‌خود را پس‌گرفت.

- **یکبار تقلید رقص «کان-کان» را درآورد**
- ازلوس آنجلس به سانفرانسیسکورفت
- **از «زندان» مامورین امنیت‌امریکاآزادشد**

درمصاحبه مطبوعاتی امروز درکاخ صاحبقرانیه

نهرو گفت من کمونیست نیستم

اتخاذ هرگونه روش سیاسی طبق‌مصلحت ونظریه هرکشوری‌است

نخست‌وزیرهند درجواب سناتورمسعودی‌گفت:

بزرگترین نتیجه سفرمن تشیید علائق میان ملتین هندوایران میباشد- مؤسسه اطلاعات آلبوم نفیسی به‌نخست‌وزیر هند اهداکرد

ساعت ۷ بامداد امروز جلسه مصاحبه مطبوعاتی بانخست‌وزیر هندآقای جواهر لعل‌نهرو درتالار آئینه‌کاخ صاحبقرانیه باشرکت مدیران و نمایندگان جراید داخلی‌ونمایندگان خبرگزاریهای خارجی تشکیل یافت ابتدا سناتور مسعودی مدیرروزنامه اطلاعات از طرف جامعه مطبوعات‌از تشکیل این جلسه مصاحبه‌مطبوعاتی تشکر نمود واولین سئوال را طرح کرد. آقای مسعودی گفت: نمایندگان مطبوعات خوشوقتند

بقیه در صفحه۱۷

مسعود انصاری در پکوف شرفیاب شدند

پیش‌ازظهر امروز سفرای ایران وشوروی‌درکاخ سعدآباد حضور شاهنشاه شرفیابی حاصل نمودند

طبق وقتی که‌ازطرف‌دربار شاهنشاهی تعیین شده بود ساعت ۹ صبح امروز آقای مسعود انصاری سفیر کبیرایران در مسکو که اخیرا بتهران آمده حضور اعلیحضرت همایونی شرفیاب گردید و گزارش‌خودرادرباره‌جریانات اخیری که‌براثر تبلیغات سوءمیان دوکشور ودر روابط فیمابین پیداشده بود بعرض ملوکانه رسانید .

ساعت ۱۰ صبح آقای پکوف سفیر شوروی درایران که‌پس از ورود به تهران تقاضای شرفیابی نموده بود حضور شاهنشاه شرفیاب‌گردید .

این ملاقات بیش از یکساعت طول کشید .

درباره این ملاقات هیچگونه اطلاعی دردست نمیباشد لکن مفسرسیاسی مابرای این شرفیابی و ملاقات که‌پس از چند ماه غیبت آقای پکوف و تیره‌گی روابطمیان دو کشوربمناسبت جنك سرد تبلیغاتی صورت گرفته است اهمیت بسیاری قائل میباشد مفسر اطلاعات معتقد است که آقای پکوف پیرامون گذشته چند ماه اخیر و انتشاراتی که‌از طرفین ادامه یافت وافق روابط همسایگی را تیره ساخت مطالبی‌بعرض شاهنشاه‌رسانیده واحتمال میرود آقای پکوف حامل پیامی از جانب آقای خروشچف نخست‌وزیر شوروی باشد که‌ایشان پیش از عزیمت به‌امریکا پکوف را مامور بازگشت بایران و مذاکراه با اولیای امور دولت ایران نموده‌است .

محافل سیاسی امیدوارند که پس‌از این شرفیابی روابط میان دو کشور ایران و شوروی بحال عادی برگشته و گفته های رادیوئی وانتشارات سوء گذشته که چندی است تخفیف و گاهی بکلی خاموش شده بالمره ازمیان رفته افق روشنی در روابط میان دو کشور بوجود آید .

براثر بارندگیهای پی‌درپی وجاری شدن سیل

قسمتی ازمزارع برنج شمال را آب‌گرفته

گزارش خبرنگاران ما ازشهرستانهای ساحلی شمال‌حاکی‌است‌که بارندگیهای شدیدی دراغلب شهرستانهای شمالی شروع گردیده ودر قسمتی ازاین مناطق براثر این بارندگیها سیل جاری شده وخساراتی وارد آمده‌است.

خبرنگار ماازرشت گزارش‌میدهد از عصر دوروز قبل بارندگی بسیار شدیدی درشهرستان رشت شروع شدوتااین ساعت کم‌وبیش ادامه دارد.

کلیه مزارع برنج این منطقه را آب فرا گرفته‌وبکشاورزان خساراتی وارد آمده است.

دررودسر

طبق گزارش خبرنگار ماازرودسر بارندگی درشهرستان رودسر نیز ازروز گذشته‌باشدت شروع‌گردیده وبراثرآن سیل مهیبی دررودخانه این شهرستان جاری شده است.

خبرنگار ماضافه میکند که‌آب رودخانه رودسر افزایش یافته وپایه های ساختمانهای منازل اهالی‌را درخطر ریزش قرار داده است.

هنوز هم‌اکنون‌بارندگی دررودسر ادامه داردو کشاورزان‌درحال نگرانی بسر میبرند.

عراق منقلب است

اعدام ۱۳ افسر و۴ غیرنظامی مردم عراق را بهیجان‌آورده است- احتمال میرود سرهنك عارف ورشید عالی گیلانی نیز اعدام شده‌باشند- افسران‌معدوم همه‌ازناسیونالیستهای عرب ومخالفین کمونیستهابوده‌اند.

در صفحه‌سوم

حاکم عجمان در تهران

ساعت ده صبح دیروز شیخ راشدبن حمیدالنعیمی حاکم عجمان باتفاق همراهان خود وارد فرودگاه مهرآباد شد .

درفرودگاه تیمسار سرلشکر بختیار معاون نخست‌وزیر و رئیس سازمان امنیت و اطلاعات کشور - آقای شهردار تهران - نماینده آقای نخست‌وزیر - مدیر کل سیاسی وزارت خارجه - تیمسار سرتیپ باکروان - تیمسار سرتیپ‌علوی کیا- تیمساردریادار عظیما- آقای گیتی نماینده دربارشاهنشاهی و نماینده وزارت کشور از حاکم‌عجمان‌استقبال کردند .

شیخ‌راشدبرای امضای‌دفتراعلیحضرت همایونی بکاخ مرمر رفتند وساعت پنج بعدازظهر تاج گلی نثارآرامگاه اعلیحضرت فقید نمودند .

دیشب از طرف تیمسار سرلشکر بختیار میهمانی شام بافتخار حاکم عجمان برپاشد

برنامه امروز

حاکم عجمان ساعت ۹٫۳۰ بامداد امروز باآقای نخست‌وزیر ملاقات نمود دراین ملاقات معاون وزارت خارجه و تیمسار بختیار حضور داشتند .

حاکم عجمان ساعت یازده تیمسار ارتشبد هدایت رئیس ستاد بزرك ارتشتاران ملاقات نمود .

قبول‌شدگان دانشکده حقوق

حداکثر نمره قبولی دررشته‌های قضائی ۵۱، سیاسی ۵۱٫۵ واقتصاد ۴۹ نمره میباشد- دانشکده حقوق امسال ازهزار نفر شرکت‌کننده ۳۵۰ نفر دانشجو پذیرفت.

درصفحه هجدهم درج‌گردید

قبول‌شدگان دانشسرایعالی

اسامی قبول‌شدگان وذخیره‌های کلیه رشته‌ها

درصفحه نوزدهم مطالعه فرمائید

قبول شدگان انستیتو بازرگانی و علوم اداری

شرح درصفحه هجدهم

کشاف تهران
لاله‌زار پاساژ نور تلفن ۳۷۲۲۵

مظهر زیبائی ولطف
شماره مخصوص
اطلاعات جوانان
در۵۲ صفحه رنگی
۵ ریال
صبح پنجشنبه منتشرمیشود

پس ازرفع توقیف، روزنامه
روزایران
فردا منتشرمیشود

افتتاح مجدد رستوران

رزیدانس

آشپزخانه تمیز با خوراکهای لذیذ تحت نظر متخصصین خارجی
سرویس منظم و عالی
خیابان‌ویلا۱۱۸ تلفن ۴۶۴۱۴
۱-۸ آ-۲۱۳۹۶

آگهی راجع بامتحان ورودی آموزشگاه اختصاصی ثبت

بدین وسیله بکلیه داوطلبانی که برای شرکت در آموزشگاه ثبت نام نویسی کرده اند اطلاع داده می شود که از روز ۲۸ الی آخر وقت اداری روز چهارشنبه ۳۱ ماه جاری‌برای دریافت کارت ورود بجلسه امتحان باداره کارگزینی ثبت کل مراجعه نمایند و امتحان کسانی‌که دارای کارت از شماره یك الی ۳۵۰ می باشند روز پنجم مهر ماه و کسانی که شماره کارت آنها از ۳۵۱ ببالاباشد روز ششم مهر ماه در اداره کل ثبت از ساعت ۴بعد از ظهر بعمل خواهد آمد .

رزیر دادگستری-دکترمحمدعلی‌هدایتی
۱-۲ آ-۱۲۱۶۵۸

فردا «فردا» فردا

ساعت ۴ بعدازظهر روز قرعه‌کشی بلیطهای سی ریالی اعانه ملی‌است فقط نصف روز برای‌خرید بلیط وقت‌دارید.

آ-۲۱۹۶۸ **«بنگاه بخت‌آزمائی ملی»**

چاک جهان

۱	دارجیلینگ	۵	۲۵۲	۸	۱۵۱
۳	کره‌نشان	۶	دوکره‌نشان	۹	فانوس‌نشان
۴	ترازونشان	۷	دوترازونشان	۱۱	کلیدنشان

ساعات‌کار بانك پارس

ازاول مهرماه ۱۳۳۸ تااطلاع ثانوی بشرح زیرتغییرمییابد

اداره مرکزی وشعب ازساعت ۸ الی ۱۴

باجه‌ها ازساعت ۸ وربع الی ۱۲وربع

پنجشنبه‌ها اداره مرکزی وشعب ازساعت ۸ الی ۱۳

باجه‌ها ازساعت ۸وربع الی ۱۱ونیم.

۱-۲ آ-۲۱۷۵۶

ازبالا بپائین

۱- آقای نهرو و بانوایندبراگاندی هنگام بازدید از ماکت سد کرج ۲- در مراسم اعطای دکترای افتخاری به نخست وزیر هند . دختر نهرو و آقایان نخست وزیر و سفیر پاکستان در عکس دیده میشوند . ۳- هنگام ورود بشیراز در فرودگاه دخترخردسال یك حلقه گل بگردن دختر نهرو انداخت آقای پیراسته استاندار و عده‌ای از مستقبلین و مهمانداران در عکس دیده‌میشوند.۴-نهرو درآرامگاه حافظ هنگامیکه ازدیوان خواجه حافظ شیرازی یك فال برای‌نخست‌وزیر هندوستان می گیرند ۵- آقای نهرو هنگام بازدید از آرامگاه‌سعدی ۶- نهرو و دختر ایشان‌در میان آثار تخت جمشید

۷- در کاخ صاحبقرانیه در پایان مصاحبه مطبوعاتی سناتور مسعودی یك‌جلد آلبوم نفیس کارهنرمندان ایران که مجموعه عکس های نهرو در مسافرت به تهران و شیراز درآن گرد آمده بودبایشان تقدیم نمود .

۸-باز گشت به هندوستان -در فرودگاه مهر آباد .

نسکافه
برای صبحانه

مکتوب
بقلم: آ. خواجه‌نوری
درصفحه ۱۳ چاپ شده‌است

جریان روز

افتتاح مدارس

باپایان یافتن شهریور ماه سال تحصیلی آغاز میشود . مدارس و دانشکده ها شروع بکار مینمایند واین جوش و خروش در واقع مقدس ترین و با ثمر ترین فعالیت های اجتماعی است . کودکان وجوانان خودرا برای خدمت باجتماع آماده مینمایند .آنها گرانبها ترین ذخیره معنوی جامعه هستند. زندگی وتاریخ وآینده کشوربدست آنهاودرگروکار ولیاقت آنهاست .کشورما سالهای متمادی از داشتن یك دستگاه‌فرهنگی بسبك کشور های مترقی محروم‌بود و درس و تحصیل بجای اینکه برای خدمت باجتماع انجام شود صورت تفنن داشت .کشور ما درواقع‌ازفرهنك ملی محروم بود و فرهنك طبقاتی داشت یعنی تدریس و علم آموزی مخصوص طبقه اشراف و اغنیا بود و طبقات متوسط و پائین را ازتحصیل دانش خبری نبود وبهمین علت به تدریج‌نقش‌اکثریت‌مردم‌نداراده امور کشور محو گردید ونادانی و جهل سرتاسر کشور را فرا گرفت و کسانی که حقا میبایست دخالت مستقیم در تعین سرنوشت وراه زندگی خود داشته باشند بواسطه بیسوادی و جهل و ابتلای شدید به تعصب بکلی در انزوا فرو رفتند . خوشبختانه اکنون آن وضع بکلی عوض شده است و اگر نگاهی به تعداد مدارس و کلاسهائی که در این چند سال‌تاسیس شده بیندازیم خواهیم دید که در کار پیشرفت فرهنك چه سرعتی بوجود آمده‌است. اکنون شور و اشتیاق عجیبی برای تحصیل و طلب دانش در بین کلیه طبقات کشورمشاهده میشود وبتدریج فرهنك در طبقات پائین ودر روستاها نفوذ یافته است.

فرهنك ما هنوز در راه تکامل است و بدون تردید راه درازی برای پیشرفت ورسیدن بهدف های خود در پیش دارد .

هیچگاه نسل‌جوان‌ما و دستگاه های مسئول نباید از این راه دراز و دشواری که پیمودن‌آن در درجه اول احتیاج بکار مداوم و ایمان و شوق وافر دارد غافل باشند.

در دنیای امروز قدرت جای خودرا به علم ودانش‌داده است . خوشبختی و سعادت همه ملل در گرو دانش و علم است .بعبارت دیگر شاخص ترقی و خوشبختی‌و آسایش هر ملتی فرهنك آن ملت است .

هیچ ملتی نمیتواند بمعنای واقعی کلمه به آزادی و دموکراسی برسد مگر اینکه فرد فرد افراد آن ملت از نظر شعور اجتماعی و روشن بینی که محصول فرهنك و دانش است در سطح عالی قرار داشته باشند .

امروز بشر حملهٔبیسابقه و پیر دامنه ای رابرای فتح و غلبه نهائی بر طبیعت آغاز کرده استو هدف این حمله بهبود وضع زندگی مردم است . بشر امروز با قدرت عجیبی که در تسخیر قوای طبیعت با «چنك‌آورده است میخواهد آزاد ومرفه و بیدار زندگی کند .

ملت ما همه شرایطرا برای شرکت در چنین مبارزه جهانی و بدست آوردن رفاه و بیداری کامل دارد . هدف ما باید نفوذ فرهنك در میان کلیه طبقات در تمام شهرها وروستاها باشد .

اما این فرهنك باید فرهنگی باشد که کشور و جامعه را بسوی هدف نهائی جهانی راهنمائی نماید .نسل جوان مارا برای زندگی - برای‌کار- برای مبارزه در راه ترقی و تکامل- برای بهبود وضع زندگی - برای بهره برداری از منابع طبیعی آماده نماید.

فرهنك مانظیرهمه‌ممالك مترقی‌باید دارای هدف باشد یعنی‌نسل جوان را برای زندگی بمعنای واقعی تربیت نماید. نیرو و قدرت فکر و کار آنها را برای پیشرفت کشور تعلیم دهد. امروز خوشبختانه این امکان وجود دارد . آرامش و استقراری که لازمه کار سالم و بی دغدغه میباشد بدست آمده است از این جهت باید کیفیت تعلیم‌وتربیت‌راهمپایه‌کمیت‌آن ترقی داد .بایدوسایل‌را طوری فراهم آورد که نسل جوان ما از پشت در دانشگاه مایوس‌بر نگردد وکسانی که بدانشگاه‌راه‌می‌یابندبا صلاحیت کامل و با علم و تجربه کافی وارد اجتماع شوند .

ما امیدواریم‌درسال جدید تحصیلی چرخ‌دستگاه های فرهنگی مدارس و دانشگاه های ما با این هدف عالی بگردش در آید و دستگاه فرهنك گرانبها ترین ذخیره ملی کشور را بصورت فعالترین و نیرومند ترین قدرت اجتماعی تحویل جامعه بدهد.

زور برهنه

عراقرا ظاهرا جز با خونریزی نمی توان حفظ کرد . فرقی‌ندارد که رئیس حکومت عراق ژنرال نوری السعید باشد یا ژنرال عبدالکریم قاسم . جامعه عراقی‌فقط زبان اسلحه را می فهمد وسرنوشت زمامداران معمولا کشتن و گاهی کشته شدن است . در این‌اجتماع مختلف ـچه از نظر نژاد و چه زبان و چه مذهب ـ تنها یك قانون حکومت می کند : قانون زور برهنه .

انقلاب عراق‌که یکمین سال خود را پشت سر گذاشته بهیچوجه پایان نیافته است . عراقیها نباید از این نکته احساس سربلندی کنند ـ چنانکه به غلط میکنند ـ انقلاب شرایط عادی زندگانی یك ملت نیست . در زندگی ملت ها لحظاتی پیش می آید که باید سامان کا ررا در پریشانی جست. هر ملتی با چنین تجربه ای‌روبرو می شود و هیچ ملتی حق ندارداز برابر چنین لحظات قاطع‌و مردانه‌ای بگریزد . ولی انقلاب روزمره ، «ماهی یك انقلاب» و هر روزیك انقلاب ، متعلق به جامعه لگام گسیختگان است .

ترقی واقعی را فقط در تحول تدریجی می توان جستجو کردکه از اعماق ملت شروع شود و هر فرد ملت در آن شرکت جوید . انقلاب می تواند باین تحول مجال بروز بدهد و یا آنرا تسریع‌وآسان سازد . ولی جای آنرا نمی تواند بگیرد .

انقلاب عراق‌بدبختانه نتوانسته است نظام تازه و دستگاه رهبری تازه ای را جانشین نظام کهن سازد. شخص عبدالکریم قاسم همچنان در راس نشسته است . ولی درزیر پای او دائما همه چیز فرو میریزد و او ناگزیر است بر اساس روز بروز زندگی کند . برای گروهی که در کمینگاه‌های خودمترصدند وانتظار لحظه طلائی سرنوشت را می کشند چه موقعیتی بهتر از این می توان یافت .

خونریزی زیاد این حسن رادارد که از مخالفین کسی را باقی نمی گذارد . ولی مسند حکومتی که بر امواج خون شناور گردد ، احتمال غرق خود را باید بپذیرد . کشتار می ترساند ولی تشجیع هم می‌کند. کینه ها را عمیق تر و آشتی‌ناپذیر تر و فاصله ها را وسیع تر می سازد . و در کشوری مانند عراق بزور نمی توان برای مدت درازی حکومت راند .

اعدام های دو روز پیش بغداد ماهرانه ترتیب داده شده بود . اجساد مردانی را در برابریکدیگر قرار دادند که درزندگی خودبخون یکدیگر تشنه بودند . افسران ناسیونالیست در کنار عمال‌رژیم نوری‌السعید بخاك افتادند . ولی بی شك کمتر عراقی است که‌این دو گروه را با یکدیگر اشتباه کند

شك نیست که قاسم برای حفظ خود ناگزیر از این‌محاکمه ها واعدام هااست . اشکال در اینست که او پس از ۱۴ماه هنوز نتوانسته عامل دیگری را جانشین «دیوان خلق» وجوخه های اعدام سازد . وعده آزادی فعالیت های حزبی و انجام انتخابات بهمین‌امید داده شده است . باید دید عراق تقسیم شده و غرق در خون‌چگونه می تواند یك حکومت دمکراتیك را تجربه کند .

در حالی که یك قسمت قابل ملاحظه از افکار عمومی عراقی ها هراسان و کینه ورز و از خشم و انتقام لرزان است ،رقابت اصلی باید بین تنها طرفداران عبدالکریم قاسم ، یعنی عناصر دست چپی صورت گیرد . اعدام های دوروز پیش جدائی ناسیونالیستها را از قاسم قطعی کرده است و او در داخل عراق‌نیز مانند دنیای عرب احساس تنهائی بیشتری می کند . و عیب عمده توسل مکرر به دیوان خلق و جوخه اعدام درست در رهمین جا است . قاسم اطراف خود را خالی و از استقرارو‌ضع‌عادی جلوگیری می کند . عراق بهشت مردانی چون سرهنك مهداوی شده است با زبانهای دراز و افکار کوتاه . ندای اعتدال ژنرال قاسم در هیاهوی خنده آور دیوان خلق محو میشود ، و مردی که فقط یك سرو گردن از پائین ترین قشرهای‌اجتماع‌بالاتر است ، بنام او ، بنام «فرزند ملت عراق» هیچ کاری جز این ندارد که فریاد کمونیستها را هر شب در نمایش خود زنده نگهدارد .

برای شعائر اسلام از لیله نوزدهم شهر ربیع‌الاول تا ده شب در مسجد سنگی بعد از نماز حضرت آیت‌اله آقای آقا سید هدایت تقوی شیرازی دامت برکاته العالی حضرت آقای فلسفی یگانه خطیب معظم وواعظ‌محترم منبر تشریف میبرند از بیانات شافیه و وافیه معظم له برادران دینی استفاده خواهند فرمود . خیابان ادیب‌الممالك خیابان ری

مطب دکتر سیدحسن ابطحی

همه روزه صبح‌و عصر درتجریش ابتدای خیابان دربند دائر است.
آ_۱۵۵۸۱ ۱_۵

انستیتو گوته

انجمن فرهنگی ایران وآلمان

نام‌نویسی کلاسهای زبان آلمانی از تاریخ ۱۵ شهریور ۳۸ ازساعت ۵ الی ۸ بعدازظهر هرروز دردفتر انستیتو واقع درخیابان شاهرضا چهارراه پهلوی شروع می‌شود و تاآخر شهریورماه ادامه دارد.

گواهینامه زبان انستیتو برای دانشگاههای آلمان‌قابل قبول میباشد. ۱_۶ آ_۱۴۸۷۹

کلاسهای زبان آلمانی

مهندس شهابی

ازپنجشنبه اول‌مهردایر میشود. ثبت‌نام ازشنبه ۲۰ شهریورهمه روزه ازساعت‌پنج تاهفت بعدازظهردردبیرستان البرز. ۳_۶ آ_۱۵۶۱۵

آموزگاران ارجمند اصفهان توجه‌فرمایند

چاپ جدید دوره کامل حساب وهندسه دبستان‌تالیف آقای احمد سپهری دبیر ریاضی دبیرستانهای اصفهان و عدهٔ دیگر ازدبیران وآموزگاران مجرب تهران انتشاریافت.

مراکزانتشار: تهران_ بنگاه مطبوعاتی سعادت، اصفهان_ کتابفروشی ثقفی. ۱_۲ آ_۲۱۳۹۰

قابل توجه‌کودکستانها ودبستانها

کارگاه فنی غرب

تحت نظرمهندس باتجربه وسائل بازی(تاب ـسرسره ـتاب‌گهواره‌ای_ الاکلنك) نیمکتهای کودکستانی ـدبستانی باسابقه چندین‌ساله‌دراسرع وقت تهیه مینماید.

خیابان سپه_ باغ‌شاه روبروی کوچه عسجدی تلفن ۶۹۹۵۲

فلسفه ومنطق

مخصوص سال ششم طبیعی وریاضی

بقلم دانشمندان کمال‌الدین نوربخش_ محمدجواد تربتی _ حسین حمیدخانی_ حسین غیاثیان

مرکز فروش_ ناصریه_ امیرکبیر_ وخیام ۱_۳ آ_۱۶۶۹۵

استخدام باحقوق مکفی

بادانستن زبان انگلیسی بهترمیسراست

متد مستقیم انگلیسی

تالیف: ع_ا_ کاوسی برومند استادزبان انگلیسی

شمارا دراین‌مقصود یاری خواهد کرد

محل فروش مطبوعاتی عطائی تهران ناصرخسرو تلفن ۵۰۴۰۶وسایر کتابفروشان مرکز وشهرستانها

بیماریهای آمیزشی_ مجاری_ادرار سستی وناتوانی_ میدان بهارستان_ خیابان‌صفی‌علیشاه دکتریحیی صدری ۱_۱۲ آ_۱۶۶۴۷

خانواده های **ارجمند ـفرزانه ـفزونی_ مسعودی _ آصفی ـدیهیم ـعدل ـدادور ـفتح‌پور ـبزرك‌نیا ـشهیدی و قائم مقامی**

باطلاع دوستان و خویشاوندان میرساند که :

بمناسبت شب هفتم در گذشت شادروان مرحوم **دکتر حسین ارجمند** مجلس تذکر و یادبودی روز چهار شنبه ۳۱ شهریور ماه (فردا) از ساعت ۳ تا پنج بعد از ظهر در آرامگاه آنمرحوم در حضرت معصومه قم واقع در صحن مطهر جنب مقبره مرحوم وثوق‌الدوله منعقد میباشد .

وزارت امور خارجه با کمال تاسف ضایعه تاثر آور شهادت فقید سعید جناب آقای **حسن پیر نظر (منیع‌الدوله)** را که یکی از صاحب منصبان عالیرتبه وزارت امور خارجه بوده‌اند باطلاع میرساند .

مجلس ترحیم آن مرحوم روز پنجشنبه اول مهر ماه از ساعت ۱۰ تا ۱۲ در مسجد مجد منعقد است .

وزارت امور خارجه

خانواده های **پیر نظر ـمظاهری_ اتابیکی ـگیلانشاه_ مزدا ـاحمد پور ـخدابنده لو ـآذری ـعظیمی ـقاسمی _**

با کمال تاسف ضایعه جانگداز و تاثر آور شهادت فقید سعید جناب **آقای حسن پیر نظر (منیع‌الدوله)** را باطلاع کلیه خویشان و دوستان میرساند مجلس ترحیم آنمرحوم روز پنجشنبه یکم مهر ماه از ساعت ۱۰تا ۱۲ در مسجد مجد منعقد است .

حسین پیر نظر ـعزت‌اله پیر نظر ـاسداله پیر نظر_ مهدیقلی پیر نظر ـهوشنك پیر نظر ـسرهنك مهدی مظاهری ـسرگرد محمد مظاهری ـحسین اتابیکی ـامیر منصور گیلانشاه ـمهندس عباس مزدا ـ اسمعیل مزدا_ غلامرضا احد پور ـیحیی اتابیکی ـپرویز اتابیکی ـ فرج‌اله خدابنده لو ـابوالحسن خدابنده لو ـاحمد مزدا ـ حسن مزدا ـیوسف مزدا ـدکتر سیروس مزدا ـمهندس داور آذری ـصفر علی قاسمی _

۱_۲ آ_۱۶۷۱۱

بخانواده های محترمی که در این حادثه عزا دارند بویژه بازماندگان آنمرحوم مصیبت وارده را تسلیت میدهیم

ازسروران محترم واقوام ودوستان گرامی که‌باشرکت در تشییع‌و ترحیم مرحومه بانو طلعت انیسی بذل عنایت فرموده ویابوسیله تلگراف ونامه اظهار همدردی نموده‌اند سپاسگذاریم ضمنا اگر بواسطه تالمات روحی تاخیری درشرفیابی وادای وظیفه گردد امید عفو داشته از خداوند سلامتی وسعادت همگی را خواستاریم.

آ_۱۶۶۸۷ حسن‌انیسی_ دکترخطیر_علی انیسی

بقیه آگهیهای ترحیم وتسلیت درصفحه ۱۷

اتومبیل برای حمل‌ونقل آماده است

جامعه تعلیمات اسلامی

کودکستان_ دبستان_ دبیرستان

دوشیزگان امامیه داوطلب میپذیرد. نشانی: خیابان شاهپور بازارچه نو کوچه قندی. ۱_۲ آ_۱۶۶۶۳

انجمن فرهنگی ایران وفرانسه

نشانی: خیابان شاهپور علیرضا (حشمت‌الدوله سابق) شماره ۱۷۸

نام‌نویسی برای کلاسهای زبان‌فرانسه

روزهای: شنبه ۳ مهر یکشنبه ٤ مهر دوشنبه ۵مهر سه‌شنبه ٦مهر چهارشنبه ۷مهر پنجشنبه ۸ مهر. ۱۳۳۸ ازساعت ٤ الی ۷ بعدازظهر انجام خواهدشد.

کلاسها از روز شنبه ۱۰ مهر ۱۳۳۸ آغازخواهدشد وپس‌ازاین تاریخ تقاضای ثبت نام پذیرفته نخواهدشد. ۱_۳ آ_۱۶۵۲۱

دکتر پرتواعظم متخصص قلب

ازاروپا مراجعت کرد وبیماران محترم رامی‌پذیرد شاهرضا_ مقابل لاله‌زار نو

آگهی دبیرستان مروی

بدینوسیله باطلاع کلیه دانش آموزانیکه در دبیرستان مروی ثبت نام نموده اند میرساند که صبح روز چهارشنبه ٦٫۳۱ ساعت ۸٫۵ برای کلاس‌بندی و اخذکارت تحصیلی‌بدبیرستان مراجعه نمایندو در روز پنجشنبه اول مهر ماه که دبیرستان رسما افتتاح می شود با در دست داشتن کارت های مزبور در دبیرستان حاضر شوند . ۱_۲ آ_۱٦٤۹۱ رئیس دبیرستان‌مروی_ مساوات

دبیرستان مهران _ دبستان‌کامیاب

جهت کلاسهای دبستان ـسیکل‌اول ـچهارم طبیعی _ ریاضی_ پنجم طبیعی همه روزه‌ثبت‌نام مینماید.

دروازه شمیران _ خیابان کیوان _ تلفن ۳۰۲۱٤۹ ۱_۳ آ_۱٦۲۵۳

دبستان ملی پسرانه

هاله

صاحب‌امتیاز ومدیر مسئول فتح‌اله‌امانی لیسانسیه‌دانشسرای‌عالی تحصیل‌کرده **آلیانس فرانسه** پاریس باسابقه هجده‌سال دبیری‌درطهران مزایای زیر مخصوص دبستان هاله است:

پزشك مخصوص ،سرویس منظم، تدریس یکی‌از سه‌زبان‌انگلیسی، فرانسه، آلمانی، تله‌ویزیون ،رادیو، سینما، نمایش برنامه‌های علمی، تربیتی وکلیه ورزشهای مفید، بوفه، سالن نهارخوری، فضای کافی ، انواع سرگرمیها حداقل شهریه دراقساط متعدد.

خیابان پهلوی مقابل بولوار کرج کوی شکروی

مطب دکتر میر

به خیابان کاخ اول خیابان سزاوار انتقال یافت.

تلفن ٤۳۱٤٤ ۱_۳ آ_۲۱۵۵۲

دکتر کاظم نجم‌آبادی

در تمام شبانه‌روز آماده پذیرائی بیماران است . شاهرضا غربی ـ چهارراه بیمارستان پهلوی تلفن ٤۷۳۲۳

یغما

تصحیح‌لازم

پشت جلد شماره ششم شهریور **۱۳۳۸ مجله یغما** باشتباه ،شماره پنجم مرداد چاپ شده مشترکین محترم حتما تصحیح فرمایند. آ_۱۶۷۳۵

با کمال تاسف فوت شادروان **یوسف مجیدی آهی** را باطلاع دوستان و برادران مازندرانی و آشنایان محترم میرساند . مجلس ترحیم آنمرحوم صبح روز چهار شنبه ۳۱ شهریور ماه از ساعت ۱۰ ـ۱۲ در مسجد مجد منعقد خواهد بود .

حسین دادگر (عدل‌الملك) ـارسلان خلعت‌بری ـعمیدی نوری ـدکتر حمید آهی آ_۱۶۷۴۹

با نهایت تاثر فوت مرحوم مغفور **یوسف مجیدی آهی که خانواده های آهی ـعابدینی ـ اسفندیاری ـخشایار_ موتمنی ـدری ـسرلشگر زنگنه ـمهراد ـآق بیاتی ـ قریشی ـ قویمی ـاکرمی ـپنبه چی_ یاسینی ـایمن ـ شهابی و احمری و نصراله مستوفی** را داغدار نموده‌است باطلاع خویشاوندان و دوستان میرساند مجلس ترحیم آنمرحوم صبح روز چهار شنبه ۳۱ شهریور ماه از ساعت ۱۰ تا ۱۲ در مسجد مجد و مجلس ختم زنانه بعد از ظهر همانروز در منزل آنمرحوم واقع در سه راه فخر آباد برگزار میگردد . **دکترحمیدآهی**

بمناسبت تصادف روز چهار شنبه ۳۱ شهریور باشب هفته مرحوم **عبداله عسگری** مجلس تذکری از ساعت ٤ الی ٦ بعد از ظهر در امامزاده عبداله مقبره بدر منعقد می گردد .

وسیله ایاب وذهاب از منزل آن م رحوم انتهای خیابان شاهپور کوچه زرنگار آماده است . **خاندان‌عسگری**

با نهایت تاثر و تاسف در گذشت نابهنگام جوان ناکام **بانو نجمیه یمکانگز** را باطلاع دوستان و آشنایان میرساند مجلس ترحیم آنمرحومه روز چهارشنبه ۳۱ شهریور ار ساعت ۳ ونیم الی ۵و نیم بعد از ظهر در مسجد سجاد خیابان شاه و ختم زنانه همانروز در منزل شخصی خیابان پهلوی کوچه شیرزاد کوچه فردا کاشی ۱۱ از ساعت ۹ صبح الی ۱۱ منعقد میباشد .

محمود یمکانگز ـحاجی ابوالقاسم توکلی ـ مهدی توکلی ـحاجی محمود توکلی ـحسن توکلی ـمحمدابراهیم بلورچیان ـفرامرز بلورچیان_مهدی بشارتیان ـابوالحسن عظیم زاده ـرمضان فروش نیا . آ_۱۶۷۲۷

بعموم‌بازماندگان‌آنمرحومه‌مصیبت‌واردرا تسلیت‌میدهیم

سلسله کتابهای درسی دبیرستانی
سال تحصیلی ۳۹_ ۱۳۳۸
زیر نظر
کمیسیونهای
بررسی کتب درسی وزارت فرهنگ
شرکت سهامی انتشار کتب درسی

علوم‌طبیعی وبهداشت

تالیف آقایان : دکتر یداله سحابی ـدکتر مصطفی‌فاطمی ـ دکترعبدالکریم‌قریب_ تقی‌ثابتی‌اشرف ـ اسمعیل خیامی

برای دورهٔ اول دبیرستانها (در۳جلد)

علوم‌طبیعی وبهداشت

زیرنظر آقای دکترحسین‌گل‌گلاب

تالیف آقایان : دکترمصطفی فاطمی_دکتر عبدالکریم قریب ـ تقی ثابتی اشرف ـ اسمعیل خیامی

برای دورهٔ دوم دبیرستان رشته‌های ادبی ـ طبیعی ـ ریاضی (در۸جلد)

از طرف شرکت سهامی انتشارکتب درسی درسراسر کشور توزیع گردید

سلسله کتابهای درسی دبیرستانی
سال تحصیلی ۳۹_ ۱۳۳۸
زیر نظر
کمیسیونهای
بررسی کتب درسی وزارت فرهنگ
شرکت سهامی انتشار کتب درسی

دوره عربی

برای دوره اول دبیرستانها

تالیف آقایان : استاد محمدحسین فاضل تونی ـ استادجلال‌الدین‌همایی ـ استاد عبدالرحمن فرامرزی ـ دکتر علی اکبر شهابی ـ حسین بحرالعلومی ـ محمد خونساری ـ اسمعیل‌بوذری درتمام‌ایران منتشر گردید

شرکت سهامی انتشار کتب درسی ـ خیابان‌شاه‌آباد

سلسله کتابهای درسی دبیرستانی
سال تحصیلی ۳۹_ ۱۳۳۸
زیر نظر
کمیسیونهای
بررسی کتب درسی وزارت فرهنگ
شرکت سهامی انتشار کتب درسی

دوره ریاضیات

هندسه ـ حساب ـ جبر ـ مثلثات ـ رسم ـ هیئت

تالیف آقایان : ابوالقاسم قربانی ـ حسن صفاری

دوره‌کامل برای سال اول تاششم دبیرستان وبرای رشته‌های ادبی_ طبیعی ـ ریاضی در۴۹جلد منتشر وبوسیله کتابفروشان درسراسر ایران منتشر گردید

مرکزکل انتشار : شرکت‌سهامی انتشارکتب درسی خیابان شاه‌آباد

سلسله کتابهای درسی دبیرستانی
سال تحصیلی ۳۹_ ۱۳۳۸
زیر نظر
کمیسیونهای
بررسی کتب درسی وزارت فرهنگ
شرکت سهامی انتشار کتب درسی

دوره تاریخ و جغرافیا

تالیف : آقایان : دکترمحمدحسن گنجی_ حسن مشحون ـ رضا خزائل ـ اسداله موسوی ماکوئی ـ علی اکبر جلائی‌فر ـ مرتضی‌مدنی ـ مصطفی‌عاطفی

برای دورهٔ اول و دوم دبیرستان در۱۴جلد وبرای رشته‌های ادبی ـ طبیعی ـ ریاضی درتمام ایران منتشر گردید

شرکت سهامی انتشار کتب‌درسی ـ خیابان شاه‌آباد

۱_۳ آ_۲۱۰۴۲

اعدام دسته جمعی مردم عراق را بهیجان آورده است

رادیوی دمشق وقاهره خبرمیدهندکه تظاهرات شدیدی‌علیه قاسم درشهرهای مختلف عراق صورت‌گرفته است جبهه ناسیونالیستهای عراق مردم را بقیام برضد قاسم دعوت‌کرد- ظاهرا سرهنگ عارف ورشید عالی مخفیانه اعدام شده‌اند.

بیروت- روز یکشنبه صبح ۱۳افسر وچهار غیر نظامی در بغداد اعدام شدند. این عده متهم بودند که در شورش بهار گذشته موصل که به وسیله سرهنگ «شواف» برپا شده بود شرکت داشتند و «دیوان خلق» عراق آنها را باعدام محکوم نمود.

افراد غیر نظامی عبارت بودند ز وزیر کشور سابق «سعید قزاز» و «بهجت عطیه» رئیس سابق پلیس و «عبدالجبار ایوب» رئیس زندان بغداد . غیر نظامیها مقارن طلوع خورشید در زندان بغداد بدارآویخته شدند.

ژنرال «طبقجلی» و ۱۲ افسر دیگر نیز در یکی از سربازخانه های‌واقع در حومه بغداد توسط یکدسته آتش تیر باران شدند.

غیر از «طبقجلی» مهمترین افسر معدوم سرهنگ رفعت حاج سری رئیس سابق رکن دوم ارتش عراق بود. این گروه همه به همکاری‌با جمال‌عبدالناصر و توطئه علیه رژیم سرتیپ عبدالکریم قاسم متهم شده بودند.

غیر نظامی ها را «دیوان خلق» عراق «خائنین جنایتکار» نامیده بود که‌خدمتگذار«رژیم نوری‌السعید» بودند.

نخستین دسته

غیر نظامی ها نخستین دسته از عوامل رژیم نوری‌السعید میباشند که اعدام شده‌اند. ولی از سرنوشت «فاضل‌الجمالی» وزیر خارجه ونخست وزیراسبق عراق «احمد مختاربابان» از نخستوزیران‌اسبق‌عراق و«برهان‌الدین باش اعیان »وزیر خارجه‌اسبق که در زندان بوده‌اند تاکنون خبری منتشر نشده است.

پس از اعدام‌این‌عده تعدادمعدومین رژیم قاسم از هنگام شورش سال گذشته عراق به ۲۷تن‌رسیده است.

به چین کمونیست رفت

جالب اینجاست که مقارن اعدام این عده قاتل آنها سرهنگ«فاضل مهداوی» رئیس دیوان خلق عراق با هواپیما به چین کمونیست پرواز نمود تا شش هفته در آن کشور به سر برد . سرهنگ«محمد ماجدامین» دادستان نظامی دیوان خلق نیزهمراه وی میباشد و آنها دو روز زودتر از روز مقرر سفر خود را آغاز کردند.

هفت افسر دیگر با این عده ابتدا محکوم بمرگ شدند و بعد حکم‌اعدام آنها به حبس ابد تبدیل شد و۲۱ افسر دیگر که به حبس ابد محکوم شده بودند مجازاتشان به حبس های طویل‌المدت تقلیل یافت .

رادیو بغداد که‌این اخبار رامنتشر نموده است راجع به سرهنگ «عارف» خبری منتشر ننمود .«عبدالسلام‌عارف» که معاون «قاسم» ووزیر دفاع وعامل موثر شورش سال گذشته عراق‌بود بعلت همکاری با جمهوری متحدعرب وناسیونالیستهای عرب‌به اعدام‌محکوم شد، ولی حکم را در مورد وی اجرا ننمودند.

از افسران اعدامی‌فرد دیگرسرهنگ «عزیز احمد شهاب» افسر ستاد «طبق جلی» بود . وی به رفت وآمد به سوریه متهم شده بود . دیگر افسران معدوم عبارتند از سرهنگ «خلیل سلیمان» سروان «عزیزاحمد شهاب» وسرگرد«داود سلیم خلیل»

۱۳ ماه محاکمه

بغداد - دادگاه خلق ۱۳ ماه به محاکمه افسران و غیر نظامیان مشغول بود و۱۴۹ جلسه تشکیل‌داد. عده‌ای‌ازاینکه‌نام «رشیدعالی‌گیلانی» و سرهنگ «عبدالسلام عارف»را در بین اعدام شدگان مشاهده نکردند دچار تعجب شده‌وخاطر نشان‌ساختند باحتمال قوی نخست وزیر سابق عراق «رشیدعالی‌گیلانی» وسرهنگ « عبد السلام عارف » که در ژوئیه ۱۹۵۸ نقش مهمی در انقلاب داشته است بطور مخفی اعدام‌شدند و مقامات عراقی نخواستند اعدام آنهارا علنی کنند .

گفته میشود علت عمده اعدام‌ژنرال «طبقجلی» حملات شدید وی به کمونیستهای عراق .ضمن محاکمه بوده‌است .وی کمونیستهای عراقی را متهم کرده بود که در بین‌صفوف ارتش تخم‌نفاق‌ودودستگی‌پراکنده‌اند.

حملات دمشق وقاهره

دمشق- جراید قاهره و دمشق‌مجددا حملات سختی علیه رژیم قاسم‌شروع کردند. این‌حملات به مناسبت اعدام «ژنرال طبق جلی» و متهمین دیگر شورش‌موصل‌میباشد.روزنامه‌الاخبارمی نویسد: «قصابی را که بر عراق حکومت میکند دستگیر کنید . این مرد روی اجساد مردگان نشسته است و دستور قتل ناسیونالیستهای عرب را میدهد تا خون آشامی خودرا تسکین دهد .»

این روزنامه مینویسد :کشور های عرب از وحشیگری نفرت دارند ولی رهبران عراق عرب نیستند آنهاآلت دست خارجی میباشند وبدستور اربابان خود میخواهند عراق را از ناسیونالیسم عرب تصفیه کنند.

سعید قزاز

روزنامه های دمشق خبر میدهندکه در بغداد تظاهرات مهمی علیه قتل افسران ناسیونالیست‌روی داده است و حملات سختی‌به‌مراکز دولتی شده است.

مقالات روزنامه های دمشق وقاهره در باره جریانات اخیر عراق و حمله بدولت قاسم مرتبا از رادیو قاهره و رادیودمشق پخش میشود.

آنکارا -خبراعدام های مهمی‌که دربغداد صورت‌گرفت نگرانی و تاسف زیادی دربین محافلی که. ازنزدیک امور عراق رادنبال میکنند بوجود آورده. محافل مزبورمعتقدند این اعدامها نشان میدهد که‌ژنرال قاسم زندانی کمونیستها است .

همین محافل تاکید کردند که تنها عاملی که‌سبب اعدام این‌افراد گردید روش ضدکمونیستی آنها بوده است .

جبهه ناسیونالیست

دمشق- جبهه ناسیونالیست عراق روز دوشنبه ازمردم تمام‌کشور های عربی تقاضا کرد که برای‌مبارزه‌با رژیم فعلی عراق وجلوگیری از کمونیست شدن آن‌کشورداوطلب شوند .

«فائق‌السامرائی » دبیرکل این جمعیت موضوع رادریك كنفرانس مطبوعاتی به‌روزنامه نگاران اعلام کرد . دراولین کنفرانس افراد برجسته جمعیت ناسیونالیست‌عراق حضور داشتند .

جبهه ناسیونالیست های‌عراق از مردم تمام کشورهای‌عربی درخواست میکنند که‌دولت های‌خودرا وادار سازند تانسبت بدولت عراق‌فشار وارد سازند که‌از رویه فعلی خود دست بردارد وبجمعیت اجازه‌بدهند که‌درتمام کشورهای عربی‌دفترهائی برای ثبت نام‌داوطلبان مبارزه‌علیه رژیم فعلی عراق وآزاد کردن‌مردم عراق ازچنگال دیکتاتور دیوانه عبدالکریم قاسم و جلوگیری از کمونیست شدن عراق افتتاح نمایند «فائق‌السامرائی» و سایررهبران جبهه ناسیونالیست های عراق پس از انقلاب۱۴ژوئیه از جمهوریت طرفداری کردندولی بعدابا«قاسم» اختلاف نظرپیدا کردند وبجمهوری متحد عرب پناه آوردند .

پایگاه کمونیستها

فائق السامرائی در مورد اعدام افسران ارتش گفت :اعدام‌افسران ناسیونالیست فقط باین‌علت‌صورت گرفت که‌آنها نمیخواستند عراق در چنگال کمونیسم بیفتد وبااین نقشه مخالفت میکردند . سپس اضافه کرد که‌اختیار قاسم دردست حزب کمونیست عراق است .

سامرائی قاسم‌را بعلت اعدام‌روز یکشنبه جنایتکار وخون آشام‌معرفی کرد وگفت که اعراب‌باید خودرا برای یك جنك مرك‌وزندگی علیه کمونیسم درعراق آماده سازند .

فائق‌السامرائی سپس‌گفت :اگر مردم ودولت‌های سایر کشورهای عربی ازاین خواب غفلت بیدار نشوند قاسم عراق راآشکارابجبهه کمونیسم میکشاند وآنرا پایگاه کمونیستها قرار میدهدکه بوسیله آن کمونیستهای سایرکشور ها تقویت خواهند شد .

سامرائی گفت اگر کشورهای عربی درمورد عراق اقدامی نکنند خودشان بسرنوشت‌آن دچارخواهند شد .

تظاهرات

بیروت- رادیو قاهره دوشنبه شب اعلام کرد که در شهر «رمادی» در ۶۵ میلی غرب بغداد تظاهراتی علیه عبدالکریم قاسم نخست وزیر عراق صورت‌گرفت و متظاهرین دوپاسگاه پلیس را اشغال کردند .

رادیو قاهره مدعی است که مردم بغداد علیه اعدام سیزده افسر و چهار غیر نظامی اعتراض کردند و روز یکشنبه تظاهراتی ترتیب دادند که به سایر شهرهای عراق سرایت کرد. در «موصل» و«فلوجه» و«رمادی» و «سامره» ناسیونالیستها دست‌بتظاهرات اعتراض آمیز زدند .

رادیو قاهره میگوید که پلیس «رمادی» بمتظاهرین تیراندازی کردولی حتی این اقدام نتوانست مردم را از اشغال پاسگاه باز دارد .

رادیوی مزبور مدعی است که دکان های شهر بغداد بعنوان اعتراض بسته بودو مردم شهر های دیگر عراق با پلیس دست و پنجه نرم کردند .

رادیو قاهره اضافه کرد که «قاسم» تمام روز یکشنبه را در اطاق کار خود در ساختمان وزارت دفاع گذرانید و گزارش اعتراض و مقاومت مردم باو داده شد . گفته میشود که ممکن است قاسم نیروی منحله مقاومت ملی را مجددا دعوت بفعالیت کند تا جلوی اعتراض مردم را بگیرند .

در آستانه انقلاب

یك خبر دیگر که توسط کلیه رادیوهای جمهوری متحده عربی منتشر شده حاکی است که عراق در نتیجه اعدام سیزده نفر افسر ارتش و چهار نفر سیاستمدار عالیمقام دوره قبل از انقلاب دچار یك وضع فوق‌العاده‌شده ودر آستانه انقلاب قرار دارد .

رادیو دمشق میگوید که بغداددر وضع وحشت آوری بسر میبرد . افکار عمومی برای یك اقدام شدید کاملا آماده‌است و همانطوریکه در گذشته شیادان سقوط کردند ازاین پس هم شیادان سقوط خواهند کرد وپرچم ناسیونالیسم بزرك اعراب برافراشته خواهد شد .

خبرگزاریها اطلاع جدیدنداده‌اند که دیروز و امروز هم دربغدادتظاهرات صورت گرفته باشد. رادیو بغداد نقل از روزنامه های عراقی اعلام‌کرد که «مرك یگانه سزای عادلانه این عده خائن بود .»

ولی واضح شده‌است که عده‌زیادی ازمردم بغداد در خیابانها براه‌افتادند ونسبت باعدام دسته جمعی افسران وسیاستمداران سابق اعتراض‌نمودند. از روزی‌که انقلاب واقع شد تابحال اقدامی باین وسعت سابقه نداشت و همین موجب نگرانی و عصبانیت مردم شده بود .

آسوشیتد پرس- خبرگزاری‌فرانسه- یونایتد پرس

تهدیدات خروشچف آمریکائیها را خشمگین کرده

خروشچف به شهردار لوس‌آنجلس‌گفت ماشمارا مدفون میکنیم!- بعقیده ناظرین خروشچف بیش ازآن تند رفته‌که جائی برای توافق گذاشته باشد

لوس‌انجلس - خبرگزاری فرانسه- نیکیتا خروشچف رئیس دولت شوروی و اعضای خانواده‌اش و همراهان شنبه شب شهر لوس انجلس را بقصد سانفرانسیسکو ترك گفتند . قبل از آنکه‌خروشچف لوس انجلس را ترك کند«نوریس پوتسون» شهردار لوس انجلس ضیافتی بافتخار وی ترتیب داد .

خروشچف دراین ضیافت گفت اگر شما مایلید مسابقه تسلیحاتی را که بجنك منجر خواهد شدادامه دهید واگر شما دراین موردپافشاری کنید ماهم مجبوریم شمارا بمبارزه بطلبیم و باید بدانید که اینك در شوروی ماموشك بطوری سری میسازیم .من جهت صحبت دراطراف مسائل جدی بامریکا آمده‌ام :صلح یاجنك بین دوکشور شوروی و امریکا یعنی زندگی و یامرك ، مادست صلح بسوی شما درازکرده‌ایم اگر شما آنرا بگیرید توافق بین ماحتمی است .

من باحس بدبینی نزدشما نیامده‌ام و هیچ تقاضائی هم ندارم اگر مشاهده میکنید که‌من از موشك صحبت میکنم بدانجهت است که طریق دیگری برای بیان مطلب ندارم .

لزوم توافق

چرا پرزیدنت ایزنهاور از من‌دعوت کرد ؟ برای آنکه درایت ودانائی او حکم کرد که چنین امری را انجام دهد .رئیس جمهور امریکا کاملا به‌لزوم توافقی بین ماآگاه است .برخورد من باپرزیدنت‌ایزنهاور یابه‌ختم جنك سرد منجر خواهد شد و یاآنکه من کشور شمارا‌ترك میکنم و تردیددارم که‌دیگر یك نخست‌وزیر شوروی بامریکه بیاید.

من گاهی ازخودم سئوال میکنم : آیا آنها برای نشان دادن قدرت امریکا به‌خروشچف‌ازوی به کشور خودشان دعوت کرده‌اند ؟اگرچنین است متوجه این مسئله نیستند که اگر آمدن من بامریکا ۱۲ ساعت طول کشید بازگشت من درمدت کمتری خواهد بود .اگر مادوطرف درمدار خلع سلاح به‌راه حل مشترکی برسیم قسمت‌اعظم‌مشکلات را درپس خود خواهیم گذاشت .

باوجود این من امیدوارم که تبادل ملاقات بین پرزیدنت ایزنهاور ومن به ازبین بردن جنك سرد کمك کند .اگر مابخواهیم میتوانیم همه شمارا دفن کنیم .

خروشچف درمیهمانی شام۱۱۷کتبردرهتل «کومودور»نیویورك

تندرفته

این اظهارات خروشچف درسراسر امریکا باعصبانیت تلقی گردید و بعضی از ناظرین معتقدندخروشچف بیش از آن تند رفته که محلی برای توافق باایزنهاور باقی‌گذاشته باشد .

شهردار لوس‌انجلس ومعاونینش‌پس ازاین ضیافت بعنوان اعتراض در مراسم بدرقه خروشچف حاضر نشدند .ولی بعدا اطرافیان‌نخست‌وزیر شوروی گفتند سخنان او بدترجمه شده‌است .

فاصله«لوس‌انجلس»تا«سان‌فرانسیسکو» ۷۵۰ کیلو متر است و تمام راه تحت کنترل بود .

ترن خروشچف در طول راه در چندین شهر کوچك توقف مختصری کرد و رئیس دولت شوروی درداخل ترن بامردم کمی صحبت میکرد.

برای صلح

مقامات امریکائی بدرخواست خروشچف ازشدت مراقبت وی کاسته ومانند روزهای اول چندان از رئیس دولت شوروی مراقبت‌بعمل نیاوردند .خروشچف در ایستگاه راه‌آهن «سانتاباربارا» که ۱۶۰کیلو متری شمال «لوس انجلس » قرار دارد جهت برطرفتن ساختن اثر بدی که‌اظهارات وی در ضیافت‌شهر دارد جهت برطرف ساختن اثر بود روبه‌مردم کرده و گفت :«من برای صلح‌دراینجا آمده‌ام» واین موضوع‌اساسی سفررا تشکیل‌میدهد.

سپس از ترن پیاده شد و بمیان مردم رفت و خطاب به‌آنان گفت «مردم عجب عالی ودوست داشتنی هستند .مردم طالب صلحندومن‌هم بهمچنین .من برای استقرار صلح در تمام جهان باینجا آمده‌ام‌باچنین مردمی هرگز نمیشود جنگید .»

یکی از روزنامه نگاران از او سئوال کرد راجع بزنان امریکا چه نظری دارید ؟

رهبر شوروی پاسخ دادماکه تاکنون زن زیادی دراینجا ندیده‌ایم من‌از هنگام ورود بامریکا تحت نظر مستقیم پلیس بودم و بالاخره در شهر « سانتاباربارا » توانستم از اززندان خارج شوم .

یکی دیگراز روزنامه نگاران از وی سئوال کرد درموردستارگان هالیوود چه نظری دارید ؟

وی پاسخ‌داد بگذارید ستارگان بدرخشند من منجم نیستم .

رقص «کان‌-کان» خروشچف

سانفرانسیسکو -یونایتد پرس - در ضیافت رهبران اتحادیه کارگری امریکا خروشچف از فیلم کان -کان که جریان تهیه آنرا در هالیوود دیده بود انتقاد کرد و آنرا غیر اخلاقی نامید . وی از دیدن دخترانی که در حال رقص کان‌-کان به یکدیگر نوك پا میزدند و چرخ می خوردند و پشت خود را نشان میدادند ناراحت شده بود و گفت «خیلی غیر اخلاقی است . صورت انسان که از پشتش بمراتب قشنك تر است . فقط‌مردمانی که در شهوترانی افراط کرده باشند و صورقبیحه مورد پسندشان واقع میشود از اینگونه حرکات لذت میبرند . آدمهای معتدل هرگز از اینکار ها خوششان نمی آید و من‌بعنوان رهبر پرولتاریا حق دارم اجازه نمایش این فیلم را در شوروی ندهم ».

خروشچف سپس برای اثبات گفته خود برخاست ودامن کت خود را بالا برد و تقلید رقاصان کان‌-کان را در آورد .

در هالیوود شرلی مك لین ستاره فیلم کان‌-کان‌گفت خروشچف از تماشای رقص ما خوشش آمده بود و از اظهاراتش تعجب میکنم .

دکتر نجم‌آبادی

که‌برای مطالعه به‌آمریکا عزیمت نموده بودند مراجعت و کماکان درمطب خودواقع در دروازه قزوین چهارراه ملك کوچه دکتر نجم‌آبادی ازمرضای محترم پذیرائی مینمایند.

آ-۲۱۱۸۴ ۱-۵

فرش عمواوغلی

قالیهای کهنه خود را با فرشهای مدرن ورزیبا
عمواوغلی معاوضه فرمائید
شرکت سهامی فارو
انتهای شرق تخت جمشید تلفن ۲۵۹۰۹

قابل‌توجه عکاسان محترم

بافیلم هاف عکس بگیرید زیرا فیلم هاف احتیاج برتوش ندارد. نماینده انحصاری و فروشگاه فتومتروپل از شهرستانها نماینده فعال میپذیریم .

فیلم هاف Hauff 1870

داروخانه شبانه‌روزی جامی

خیابان جامی - چهارراه‌شیخ‌هادی تلفن ۴۲۱۱۴

آ- ۱۵۸۳۱ ۱-۱۰

دکتر فرج الله بینا
دندان پزشک
سالیانه ۳۶۵ روز بدون هیچگونه تعطیل صبح و عصراز بیماران محترم برای کشیدن دندان - معالجه قطعی پیوره وخونریزی لثه - پرکردن دندان - ساختن طبیعی ترین و راحت ترین دندانهای مصنوعی وبریج های طلا آماده پذیرائی میباشد.
نشانی : دروازه شمیران ابتدای خیابان هدایت

وسایل کامل برای تاسیس کارگاههای بزرك پوشاك

چرخهای صنعتی دوزکوب واستروبل در۴۲ نوع مختلف (صنعتی سنگین مخصوص چرم دوزی- کفشدوزی- وغیره صنعتی سبك لائی دوزی- دوخت دگمه وجادگمه دوزی- تاکردن بعد پارچه بطوراتوماتیك کوك- ژور- اورلوك- صنعتی دوسوزنه نواردوزی وغیره) بانضمام میزهای بزرك مخصوص برش وقیچی‌های برق سبك وسنگین برای‌زنجیره‌دوزی- وکلیه وسائل دیگر سفارش قبول میشود. برنینا خیابان شاه نرسیده به چهارراه شاه تلفن ۴۲۴۳۴- تبلیغاتی آ.آ.

آ-۲۱۷۵۲ ۱-۲

نبرد میزشام

جنگ لفظی خروشچف و رهبران کارگری آمریکا

رئیس اتحادیه‌های کارگری خروشچف را «دیکتاتور» خطاب‌کرد ونخست‌وزیرشوروی اورا «نوکر وآلت فعل سرمایه‌داران» نامید- خروشچف‌گفت: چین روزی دومین کشور جهان میشود

سانفرانسیسکو -یونایتدپرس - خروشچف نخست وزیر شوروی در سانفرانسیسکو دیروز با رهبران اتحادیه‌های کارگری‌آمریکا راجع‌به وضع کارگران در دو کشور گفتگو نمود .

رهبران درجه اول اتحادیه‌های‌آمریکا د راین جلسه حاضر بودند وخروشچف به آنها گفت کارگران در روسیه حق اعتصاب دارند . خروشچف چهار ساعت تمام باوالتر رویتر رئیس‌اتحادیه عظیم کارگران اتومبیل و سایرسران اتحادیه‌ها گفتگو کرد .

«رویتر»از خروشچف پرسید کارگران روسیه اگر از شرایط کار راضی نباشند چه خواهند کرد ؟

خروشچف جوا بداد از زمان انقلاب حق اعتصاب برای کارگران وجود داردولی این اواخر اعتصاب نکرده‌اند زیرا میدانند حکومت هوادار آنهاست

«رویتر »گفت‌مگرحکومت وکارگران درواقع یك طبقه‌اند خروشچف ازاین حرف ناراحت شد وقتی سران‌کارگران به او گفتند برای آنها تشریح کند که تجاوزات مکرر در کره شمالی مجارستان ولهستان و آلمان شرقی‌با منافع کارگران چه ارتباطی دارد ؟ خروشچف جواب داد :

«آبجو بیشتر بخورید تابفهمید»

رویتر»بعدا به مخبرین گفت با این حرف خروشچف نظم جلسه‌برهم خورد .

عصبانیت خروشچف

د رابتدای جلسه خروشچف سرحال بودوی پس از خروج از «لوس‌آنجلس» بتدریج عصبانیتی را که از برخورد باشهردار آنجا پیدا کرده بود از دست داد . در لوس آنجلس چنان عصبانی شده بود که گفت خیال دارد سفر خود را کوتاه سازد وباز گردد .

ولی هنگام ورود به سانفرانسیسکو گفت :

«چرا باید زود برگردم ؟ اما البته برای همیشه که اینجا نمیمانم .آدم گاهی عصبانی میشود و حرف بیخودی میزند . هر حرفی را که نباید جدی گرفت »

هزاران تن جمعیت حاضر د رمقابل اقامتگاه وی از این حرف خندیدند و فریادهای شادی کشیدند . پنجدقیقه تمام خروشچف در مقابل آنها ایستاده بود و مرتبا دست تکان میداد و می گفت «خرشو»(یعنی خوب)

بعدا خروشچف در جلسه مذاکره فوق‌الذکرباسران اتحادیه‌های‌کارگری حاضر شد . این مذاکرات سرمیز شام انجام گرفت .

نوکر ودیکتاتور

خروشچف بعداز اینکه عصبانی‌شد رویتر را «نوکر و آلت فعل سرمایه داران» نامید رویتر نیز خروشچف را «دیکتاتور» خطاب کرد .

«نایت»یکی دیگر از سران اتحادیه ها از خروشچف راجع به آزادی حد تصمیم در آلمان شرقی سئوال کرد. خروشچف در جواب گفت کارگران آلمان شرقی از آزادی انتخابات برخوردارند و خودشان طرفدار ملی کردن کارخانه ها میباشند . در مورد مجارستان و حمله شوروی به مردم انقلابی آن کشور گفت‌لحظه‌ای در اعزام نیروهای روسی برای‌سرکوبی خرابکاران و آشوبگران تردیدنکرده است .

از خروشچف پرسیدند آیا«ایمره ناگی» نخست وزیر فقید مجارستان «فاشیست» بوده است وی گفت چون د راین اطاق کمونیستهای خوبی‌حضور دارند (به گرومیکو ویوری ژوکوف اشاره نمود) نمیخواهدبگوید ناگی چگونه کمونیستی بود .

«فیلیپز» از خروشچف پرسید چرا در کشورهای کمونیستی نظارت دولت بسیار شدیدتر از کشورهای دمکرات غربی است .

خروشچف در جواب او ابتدا پرسید: شما چه خوراکی را دوست دارید؟

«فیلیپز» گفت این سئوال ربطی به مطلب وی ندارد باوجود این‌میتواند بگوید که خوراك «روست‌بیف» را دوست دارد .

خروشچف گفت : «من بورش را دوست دارم»

فیلیپز گفت «اما چرا بایدشماغذائی راکه خودتان‌دوست‌دارید به کارگران روسی تحمیل کنید ؟»

رئیس دیکتاتوری

خروشچف پاسخ داد زیرا من رئیس دیکتاتوری پرولتاریا هستم و باید از آنها دربرابر سرمایه‌داری دفاع کنم .

خروشچف بارها یادآور شد که‌مبنای نظرهریك از مادوگروه متفاوت ست لذا نمیتوانیم درست حرف یکدیگر را بفهمیم .

«رویتر» وقتی خروشچف اورا«آلت فعل سرمایه داران» نامیده بود به خروشچف جواب داد « من مدافع کارگران و نماینده آنها هستم ولی من حق ندارم منافع آنها را طبق نظر خودم تعیین کنم .»

«رویتر» بعداگفت عقایدخروشچف و نمایندگان کارگران آشتی‌ناپذیر بود .

خروشچف به‌نمایندگان کارگران امریکا گفت‌دلش‌برای آنهامیسوزد آنها متقابلا گفتند مابرای هر کسی که‌در رژیمهای دیکتاتوری بسرمیبرد اعم ازرئیس ورعیت دلمان میسوزد .

خروشچف پاسخ داد «مابه‌دلسوزی شما احتیاج نداریم»

رویتر گفت‌وقتی باخروشچف‌از مسائل جدی صحبت میشدوی‌سخت عصبانی گردید .

نمایندگان کارگران به او گفتند پاسخهائیکه ازروی عصبانیت داده میشود منطقی نیست ولی ماآنهارا نشنیده میگیریم وانتظار پاسخهای درست داریم

دومین کشور

این‌ناهار سه‌ساعت وربع طول کشیدو بعداز آن «رویتر» متن مذاکرات رادراختیار سیصدخبرنگار حاضر گذاشت .

بعدا خروشچف برفراز بلندترین عمارت شهررفت ومناظر اطراف را درپنجدقیقه تماشا کرد .

خروشچف ازرویتر پرسیده بود چرا «مینی» رهبرمخالف اودرمهمانی نیست . رویتر جواب‌داده بود«همان طورکه میان تومولوتف مخالفت وجود دارد میان رهبران اتحادیه های کارگری امریکا نیزمخالفت مشاهده میشود .

دیشب در باشگاه «کامانولت» خروشچف نطقی‌ایرادکرد وشهردار سانفرانسیسکو بوی جواب داد.

خروشچف در مذاکراتیکه با ژرژ کریستوفر شهردار شهر سانفرانسیسکو بعمل آورد گفت چین روزی دومین کشور جهان خواهد شد . بیائید بایکدیگر صادق وصریح صحبت‌کنیم درحال حاضر شماددرردیف اول‌کشورهای جهان قرار گرفته‌اید ولی درمدت بسیار کمی به‌ردیف دوم وسوم تنزل خواهید کرد .

افغانستان استقلال خودرا بروسها نمیفروشد

کابل- رویتر- سردار محمد داودخان نخست‌وزیر افغانستان گفت دربرابرکمکهای اقتصادی‌شوروی‌این‌کشور استقلال خودرا نخواهد فروخت.

سردار داود خان گفت‌گرچه‌دریافت اسلحه و کمك نظامی روسی کمی کارما را از همسایگان بیچیده تر میسازد ولی این موضوع در مورد همه کشور هائی که کمك نظامی دریافت میکنند صحیح میباشد.

وی گفت «ما چهل سال است با شوروی روابط دوستانه داریم ودلیلی ندارد این روابط را تغییر دهیم .

از سردار داود خان پرسیده بودند که آیا شایعه نفوذ زیاد روسها در آن کشور صحت دارد.

تقویت استقلال

او گفته بود « سیاست ما براساس بیطرفی استوار است ومن میتوانم بشما اطمینان بدهم که هیچ پیمانی با روسها نداریم . هدف همه برنامه های اقتصادی - فرهنگی - نظامی- اجتماعی وسیاسی ما تقویت استقلال کشور میباشد.

به او گفته بودند آیا وقتی تمام سلاحهای افغانستان روسی بود افغانستان مجبورنیست برای‌تدارکات خود بروسیه متکی شود و او جواب داده بود جز آمریکا و شوروی‌کدام کشور همه سلاحهای خودرا میسازد وبرای تدارك آنها به کشور های دیگر متکی نیست مثلا پاکستان کاملا سلاحهایش آمریکائی است و به آمریکا متکی میباشد.

افغانستان تا این اواخر بعلت تعصب شدید با کشور های خارج ارتباط زیادی نداشت و از کمك‌آنها استفاده نمیکرد و بهمین علت ازهمه کشور ها عقب مانده تر است .

اگر افغانستان فقط از روسیه کمك میگرفت شاید خطری پیدا میشد ولی ما از آمریکا و اغلب کشورهای جهان نیز کمك میگیریم .حال اگر یك کشور دیگربما بیشتر کمك‌کند تقصیر ما نیست.

شوروی رزمناو های خودرا پیاده‌میکند

نیروی دریائی شوروی متکی به زیردریائی است - قدرت پلیس مخفی بشدت محدود می‌شود

سان فرانسیسکو - آسوشیتدپرس - خروشچف دیروز طی یکی از برنامه های خود به مقامات امریکائی گفت شوروی در کارآنست که‌نود درصد رزمناو های خودرا پیاده کند و تمام کوشش خودرا صرف‌تهیه زیردریائی ناوچه های اژدر افکن و ناومین روب مینماید .

وی هنگامیکه بایك ناو ساحلی امریکا روی خلیج سانفرانسیسکو گردش میکرد این مطالب را اظهار داشت .

اوبا حالت‌بسیار ملایم و حق‌به‌جانبی به امریکائیها گفت «مامروز با زیردریائی های خود شاه ماهی صید میکنیم »

بوی تهدید

طبق آمار منتشره روسها ۳۷رزمناو کامل وناتمام دارند . خروشچف پس از چهل دقیقه گردش دریائی درکنار نگهبانان ساحلی از کشتی پیاده‌شد. وی گردش دریائی خود رازودتر از برنامه پیش‌بینی‌شده به‌پایان رسانید

خروشچف در بیاناتش راجع به نیروی دریائی روسیه گفت حتی ناو هائیکه ۹۵ درصد کار ساختمان آنها تمام شده بود پیاده خواهند شد .

وقتی یك مخبر روسی برای تاکید حرفهای خروشچف گفت : « شوروی بزرگترین نیروی دریائی دنیارامیسازد خروشچف یادآوری نمود که چنین حرفی‌نزده‌است زیرا از اینجورحرفها بوی تهدید می‌آید . »

قدرت پلیس مخفی

طی‌این گردش دریائی خروشچف که‌در طبقه بالای کشتی ایستاده بود مطلب زیر را نیز به مخبرین گفت :

۱- دولت بشدت مشغول تقلیل قدرت پلیس مخفی و سازمان نیمه نظامی معروف به «نیروی ممانعت» میباشد .

۲- وی گفت درجلسه مذاکراتش با رهبران اتحادیه های‌کارگری هرگز نگفته است بعنوان دیکتاتور طبقه کارگر میخواهد اتماع‌خودرا ازتبلیغات سرمایه داری حفظ کند .

۳- اگر درمیان ملتی‌مالکیت‌خصوصی وجود نداشته باشد چنانکه درروسیه وجود ندارد نه دزدی خواهد بود ونه شما بااین تعداد جانیان سروکار پیدا مینمائید خروشچف مطلب اخیر را هنگام عبور کشتی از مقابل بازداشتگاه معروف «آلکاتراز» بیان نمود .

حمله مسکو باستالین

لندن -یونایتدپرس -رادیومسکو امروز استالین رانکوهش کرد و ذرعین حال‌ازاو تمجید نمود .

مفسر رادیومسکو درباره استالین صحبت میکرد گفت «مادراستالین یك جنبه‌مثبت میبینیم که‌ازآن قدردانی میکنیم ویك جنبه منفی که آنرا رد می‌نمائیم .»

مفسر رادیومسکو گفت‌اشتباهات استالین صدمه بزرگی بهدف کمونیسم ومردم شوروی وارد کرد.

خلاصه اخبار

واشنگتن -در ۱۴ سال گذشته امریکا ۱۹۰۰ موشك پرتابی‌و ۱۲۹ بمب هسته‌ای منفجر کرد. بدون‌اینکه حادثه سوئی روی دهد .

***

پاریس -عناصر ارتجاعی وطرفداران احزاب راست فرانسه جمعیتی‌تشکیل داده‌اند که هدف آن حفظ الجزایر است .

***

لندن -« جمس سوین بورن» تبعه انگلیس که در سال ۱۹۵۷ بجرم جاسوسی در مصر زندانی شده بود دیروز از زندان آزاد گردید .

واشنگتن -چارلز بوهلن سفیر امریکا در شوروی بسمت معاون‌وزارت خارجه امریکا و متصدی امورشوروی در این وزارتخانه تعیین شد .

***

استانبول -یك مرزبان‌روسی هنگامی که قصد داشت از پادگان مرزی شوروی در نزدیکی‌قارص (مرزترکیه) بگریزد توسط مرزبانان دیگرهدف گلوله قرار گرفته کشته شد .

***

لندن -دوریس کندال مادرهنریشه معروف انگلیسی کی کندال که‌هفته گذشته درگذشته بود دیروز در بیمارستان فوت کرد .

***

پاریس -رومان مالنکف دبیر دوم کمیته مرکزی حزب کمونیست ازبکستان از کار بر کنار شد .

***

قاهره -افسران مرزی جمهوری متحده عرب یك پیر مرد ۶۰ ساله یهودی را که‌ظاهرا دچار اختلال‌حواس است و تاکنون سه بار میخواسته از مرز عبور کند تحویل مقامات‌مرزی اسرائیل دادند .

***

واشنگتن -رشید کرامی نخست وزیر لبنان پس از مدتی مذاکره با ایزنهاور اعلام کرد که لبنان مایل است با امریکا روابط دوستانه و همکاری داشته باشد .

***

کراچی -یك سرویس کشتیرانی بین دریای سیاه در شوروی و بندر بصره در عراق دائر شد .

***

بغداد -کامل‌چادرچی رهبر حزب ناسیونال دمکرات عراق پس ازپنج ماه معالجه در شوروی و سویس به بغداد مراجعت کرد .

راز روابط خانوادگی خروشچف

سان فرانسیسکو -آسوشیتدپرس مقامات امریکائی همسفر نیکیتا- خروشچف نخست وزیر شوروی معتقدند که بالاخره توانسته اند ازروابط خانوادگی درهم پیچیده خروشچف سر در بیاورند .

آنها میگویند که نیکیتا بر خلاف گزارشهای منتشره درسال ۱۹۲۰ با «نینا» ازدواج کرده است‌نه‌در سال ۱۹۳۸ وبر خلاف شایعاتی‌که تاچندی قبل درمیان بود آنها دارای سه فرزند میباشند که عبارتند از «رادای» موبور ۲۵ ساله که همسر «آلکسی آدژوبی» سردبیر روزنامه ایزوستیا است و«سرگی» جوان ۲۴ساله و«یلنا» دختر ۲۱ ساله ای که دردانشگاه مسکو حقوق میخواند .

دونفرزند دیگر نیکیتا خروشچف که از همسر سابق او میباشد عبارتند از «جولیا» که‌در حدود چهل سال دارد وهمسر مدیر ابرای کی‌یف است و«لیونید» که درجنك جهانی دوم کشته شد.

روسها حاضر نیستند راجع بزندگی و خانواده خروشچف اطلاعاتی بدهند و میگویند که‌آنها بزندگی خصوصی رهبران خود اهمیت نمیدهند . همسر خروشچف معلم اقتصاد سیاسی بوده است.

تیتو فریاد زد:

ما تجدید نظر طلب هستیم

بلگراد- رویتر- تیتو رئیس جمهور یوگسلاوی دیروز دربرابر جمعیتی‌که بوی ابراز احساسات مینمودندگفت: «ماتجدیدنظر طلب هستیم پیوسته عقاید خودرااصلاح‌میکنیم وراه حلهای بهتری میبابیم» وی افزود: «منتقدین یوگسلاوی دیر یازود مجبورمیشوند نظریات جدید مارا تقلیدکنند.»

این‌نخستین سخنرانی تیتوپس‌از سه‌ماه بشمار میرود .تیتو به‌آلبانی وسایر کشورهای کمونیست تابع شوروی حمله نمود وگفت «آنهائی که فکر میکنند بعلت خطاهائی‌که بمناسبت میدهند سکوت خواهیم نمود دراشتباه میباشند . ماپاسخ خواهیم دادولی البته هدف مادوستی باهمه مردم ازجمله اهالی البانی میباشدولی زیر بارفشار کسی نمیرویم .»

تیتو درهمین نطق خود گفت . روابط ماباشوروی عادی وباسایر کشورهای کمونیست تابع آن کشور کم‌وبیش عادی‌است .امادر غرب همه کشورها یوگسلاوی‌را تمجید میکنند . اگردر کشورهای بلوك شرق مارا به‌تجدید نظرطلبی متهم میکنند درواقع میخواهند اقتصاد وکشاورزی مادچار هرج و مرج شود .

سپس درمیان‌غریوهزاران شنونده‌وی فریاد زد .«امامن صراحتامیگویم که‌تجدید نظر طلب هستیم ومرتبا برطبق تجارب حاصله درطرحهای خود تجدید نظرمیکنیم وقوانین خود را تغییر میدهیم ولی درتئوری ثابتیم وکماکان مارکسیست و لنینیست میباشیم .»

جامعه سوسیالیست تعاونی جمهوری متحده

قاهره - آسوشیتدپرس روز یکشنبه جمال عبدا لناصر طی خطابه ای که در مراسم تقسیم اراضی زراعتی میان دوستائیان دلتای پائین نیل ایراد نمود گفت استحکام رژیم سیاسی واقتصادی مصر به کوشش اهالی آن کشور بستگی دارد. وی گفت «ما می خواهیم جامعه ای بسازیم که‌از بنیاد و خصائص ملی خود مان مایه گرفته باشد .ما باکوشش و همکاری خود خواهیم توانست جامعه دمکراتیك، سوسیالیست و تعاونی خودرا بوجود آریم. ولی مانمیخواهیم مردم مصر این‌اصول رابزور بپذیرند بلکه مایلیم با میل خودتان آنرا قبول کنید و این‌امر نماینده اراده شما باشد».

عروس کدومه؟

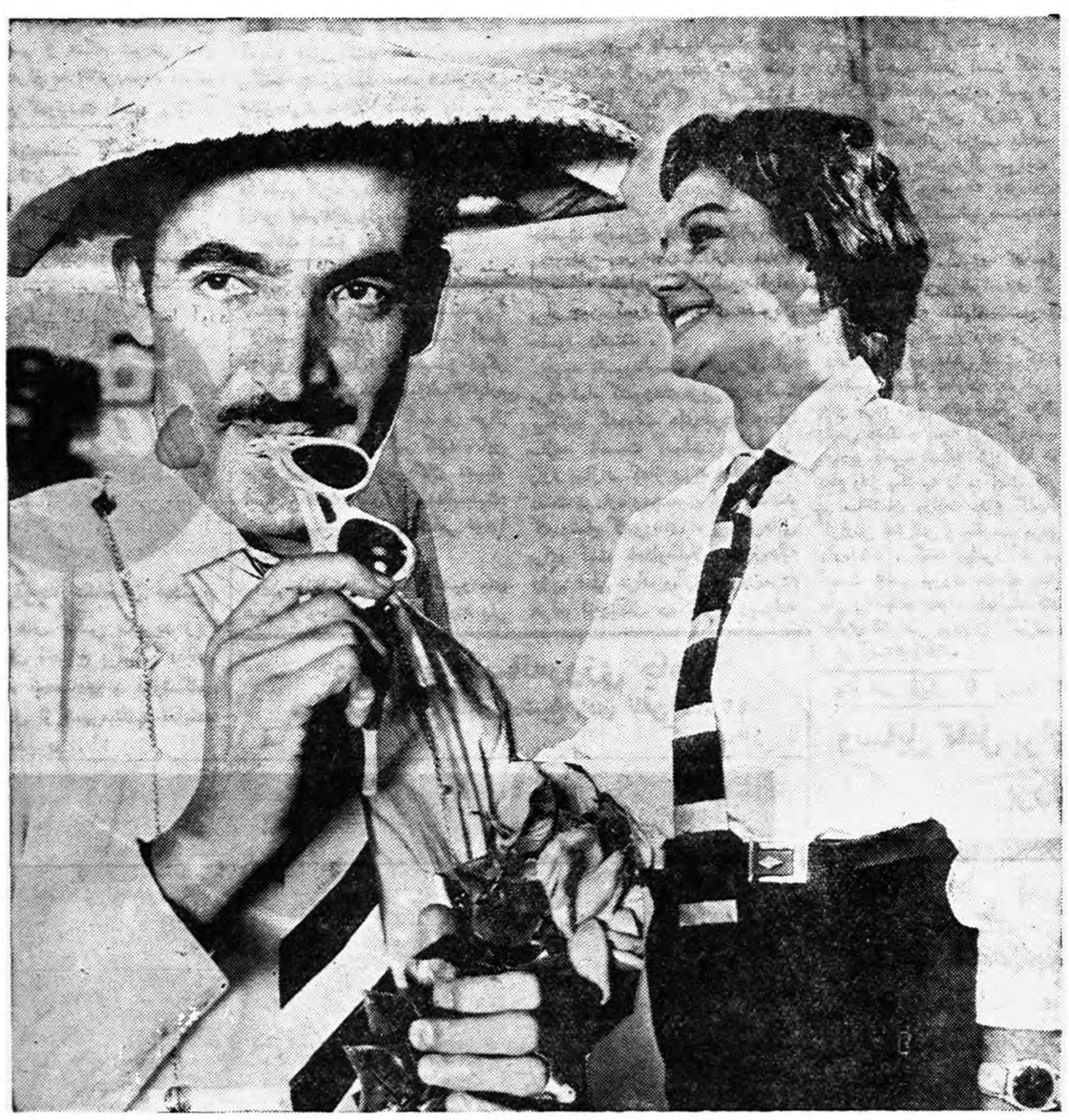

عروس کدومه؟

یك کمدی بی‌نظیر- بر نامه امشب سینماهای

تهران- کارون- فردوسی

باشرکت:

تهمینه- قنبری (فوفول) - کاشانی (عزجون) صفوی- فریده

نصیری- پور اعظم- کاظمی- سلمان ونوس

رقص وآواز مهوش محصول ایران نما

آ-۲۱۹۳٤

دبیرستان ملی شاه عباس کبیر

برای دوره‌اول ودوم (طبیعی-ریاضی- ادبی) نام نویسی میکند امیریه جنب خیابان انتظام‌السلطنه آ-۱٦٦٥۹

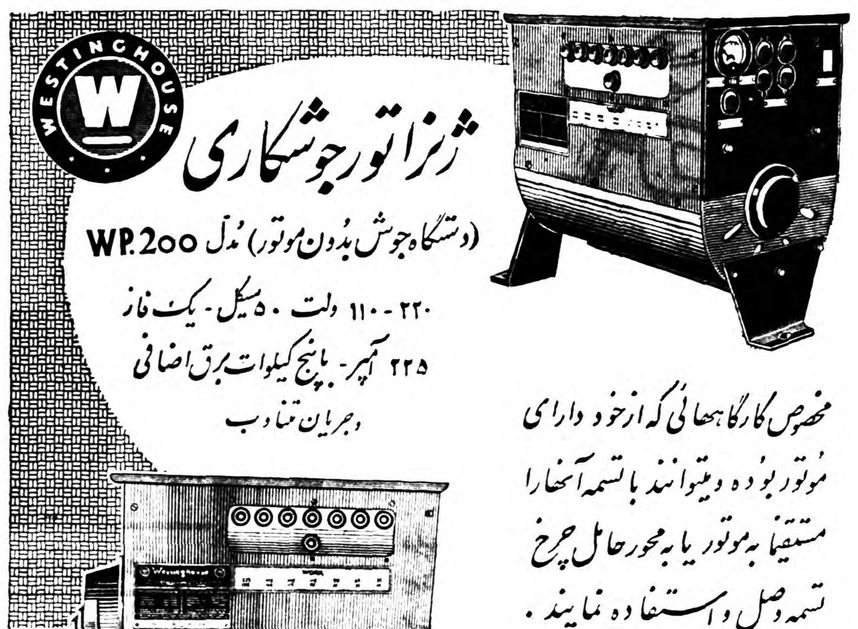

ژنراتور جوشکاری

(دستگاه جوش بدون موتور) مدل WP.200

۲۲۰-۱۱۰ ولت ۵۰ سیکل- یک فاز

۲۲۵ آمپر- پانصد کیلووات برق اضافی

وجریان متناوب

مخصوص کارگاههائی که ازخود دارای موتور بوده ویتوانند باتسمه آنهارا مستقیما به موتور یا به محور حامل چرخ تسمه وصل واستفاده نمایند .

«ساخت کارخانه معظم وستینگهاوس آمریکا»

نمایندگی انحصاری، شرکت سهامی ایران تکنو خیابان سعدی تلفن ۳۹۵۶۳-۳۹۵۶۴

کانون آگهی آوا

انتقاد

از : علی اکبر کسمائی

کار و کاردان !

بقول خبرگزاریها : از «منابع موثقی» شنیده‌ام که تنی چند از روستا زادگان ایرانی که چند سال پیش برای تحصیل علم کشاورزی به کشور آلمان رفته بودند ، اینک که تحصیلات عالیه خودرا در کشاورزی بپایان رسانده و بوطن عزیز بازگشته اند ، در فروشگاه فردوسی بمبارکی و میمنت مشغول فروشندگی هستند !

همچنین یکی از دوستان گرامی خود اینجانب که مهندس کشاورزی است و سالها کارمندوزارت کشاورزی بوده‌است ، اینک باجدو جهد فراوان در شهرداری بخدمتگزاری مشغول است ! ... وبازهم یکی از جوانان خویشاوند که ده دوازده سال پیش از ایران بامریکا رفت و در رشته کشاورزی متخصص شد و چند سال اخیر هم استاد این رشته در دانشگاه امریکائی بیروت بود ، اینک چندین ماه است که بکشور عزیز بازگشته ودر بدر دنبال کاری میگردد که برای آن درس خوانده است ولی پس‌از مدتها دوندگی بالاخره باو گفته‌اند که برود در ساختمان سد کرج کار کند !

واقعا که برای سپردن‌کار بکاردان بهتر ازاین نمیشود ! ولی باید دید که آیا درین کار تعهدی است ؟ بدون شك نیست ، و آنچه موجب این کمدی میشود ، عدم وجود کار است. اگر کاردان داشته باشیم ، کارنداریم و اگر کار داشته باشیم ، از وجود کاردان بیخبریم و برای رفع همین نقیصه است که گویا در وزارت‌کار دستگاهی منحصرا بدین منظور ترتیب داده اند .

اما از حق هم نباید گذشت که ترتیب‌دادن امور بنحوی که برای یکایك فارغ‌التحصیلان از خارج آمده ، کار وجود داشته باشد ، امر دشواری است و دشوارتر از آن ، بفرض موجود بودن کار مناسب ، قانع کردن این گروه از فرنگ برگشته است زیرا بدون شك جوانانی که چندین سال در خارجه تحصیل کرده و بازندگی فرنگی آشناشده‌اند، وقتی بوطن برمیگردند ، توقعات بسیار دارند

یادم می‌آید آنوقتها که آقای ابتهاج مدیر کل بانك ملی بود ، روزی‌برای شنیدن سخنرانی یکی از کارمندان بانك که از طرف بانك بامریکا رفته ودرس خوانده و برگشته بود ، به سالن سخنرانی واجتماعات بانك ملی دعوت شدم . کارمند فارغ‌التحصیل پشت میز خطابه رفت و پس‌از ذکر مشاهدات ومطالعات خود در بانکهای ینگه دنیا ، شروع بمقایسه نمود و در نتیجه مقایسه ، عقده دل راگشود و حاصل کلامش این بود که بانك باید بمادرس خوانده های خارجه حقوق بیشتری بدهد و مزایای بیشتری قائل‌باشد .ابتهاج که در اواخر نطق او بی‌تاب شده‌بود بالاخره دریایان نطق‌اوبرخاست ورك وراست گفت : «آقایانی که بخرج دولت بخارج میروند ،وقتی بر میگردند ،بجای‌آنکه خودرا بدهکار بشناسند،خودراطلبکار میدانند در حالیکه اینها بدولت و ملت و مملکت خود مدیون هستند و باید اول دین خودرا بپردازند و این وظیفه اجتماعی خودرا انجام دهند و نشان بدهند که چه یاد گرفته‌اند و چگونه می‌توانند برای کشور خود مفید باشند نه‌آنکه هنوز از سفر نیامده دست تقاضا دراز کنند وهنوز خدمتی انجام نداده متوقع پاداش باشند!»

بروایتی دوازده هزار وبروایت دیگر هشتهزار دانشجوی ایرانی در خارج از ایران مشغول تحصیل هستند .

البته در میان ایشان گروهی هستند که باسعدی همداستانند و حب وطن را گرچه حدیثی شریف میدانندولی تنها بحکم آنکه در ایران زمین زاده‌اند ،اصراری ندارند که بزادگاه خود باز گردند .....

ولی بدون شك اکثریت این گروه بایران باز خواهند گشت وبفرض‌که در دستگاه دولت ،کار مشخصی‌برای آنها نباشد .

تشکیلات مملکت باید طوری‌باشد که آنها بتوانندبدون‌برخورد باموانع ومشکلات غیر طبیعی بکار آزاد بپردازند .

البته دولت موظف نیست که برای هریك ازاین فارغ‌التحصیلان میز و نیمکتی از پیش در کنج اداره‌ای سفارش بدهد ولی دولت که مدیر مملکت است کشور را باید طوری اداره کند که همیشه امکان کار با شرایط سهل‌برای همه موجود باشد

آنوقت است که همزبانان سعدی نیز خود بخود بسوی زادگاه خویش بهر رنج وسختی که‌باشد خواهند شتافت زیرا آنانکه خارجه‌را دیده‌اند بخوبی میدانند که در هیچ جای جهان مانند ایران ،زمینه کار های بکر واقدامات تازه وفعالیت های نووجود ندارد وشرایط طبیعی مساعد است اگر مشکلات غیر طبیعی بگذارد !

ماخوانندگان

فرصت کافی نیست

یکی از شرکت کنندگان در کنکور سال جاری می نویسد در شماره های اخیر روزنامه مطالبی درباره نتایج دانشکده‌ها وبیسوادی شرکت کنندگان‌درج کرده‌بودید غافل ازاینکه روش جدیدمسابقات ورودی بهیچوجه فرصت ظهور معلومات را بشرکت کنندگان‌نمی دهد .

مثلا دانشکده پزشکی برای هر درس چهل تست بمدت ده دقیقه طرح کرده بوده واین فرصت‌بسیار کم مجال مرور تمام سئوالات را به بسیاری از شرکت کنندگان نمیداده چه رسد پاسخ بدانها واز اینرو اغلب آنها بعلت تنگی وقت پاسخهارا ناتمام گذاشته‌اند .

برای اینکه متوجه شوید چه فرصت کمی است چهل تست در ده دقیقه ، بدنیست بدانید که انجمن ایران وامریکا در امتحان گواهینامه خود صد وپنجاه‌تست‌در یکساعت میدهند یعنی‌درهرده‌دقیقه بیست‌و پنج تست .

سئوال ما اینست که آیا کنکور دانشکده ها امتحان تند نویسی است یا آزمایش معلومات . واگر مقصود آزمایش معلوماتست بطور قطع روش جدید کنکور فرصت بسیار کمی بدین منظور دراختیار شرکت کنندگان میگذارد زیرا بسیاری از آنها آنچه را که می توانند بنویسند بعلت ضیق وقت نمی نویسند .

همچنین بهتر است ازاین ببعد نمرات فارسی و زبان خارجه‌یکجا با سایر دروس جمع شود وسپس معدل شناخته شودو بهترین‌شرکت کنندگان به نسبت معدل انتخاب شوند .

خیابان ضدهوائی مشهد

آقای‌محسن‌رحیمزاده تبریزی‌ازطرف ساکنین خیابان معروف به ضد هوائی واقع در انتهای‌جنوب شرقی خیابان تهران که‌از خیابانهای‌جدید الاحداث شهرستان مشهد می‌باشد می نویسد چندین سال است این حوزه آبادودرزمین های‌استیجاری آستانقدس اطراف خیابان ضد هوائی و کوی کاشمریها مردم مسکن گرفته و بالنتیجه یکی از محله های‌بزرك شهرمقدس مشهد شده که قریب بیست هزار خانوار در آن‌زندگی میکنندمتاسفانه این محله بعلت‌نداشتن‌آب وعدم‌اسفالت خیابانهای فرعی‌آن ساکنین محل در مضیقه وناراحتی قرار گرفته و شهردار مشهد هم کمتر توجهی بخواسته های مردم این محل ننموده‌اند در سال ۳۷ یك‌حلقه‌چاه عمیق در اول خیابان نامبرده حفر ومنبع آن نیز ساخته وآماده‌شده است ولی معلوم نیست بچه علت شهرداری در نصب‌قلمبو استفاده از چاه تاکنون تعلل ورزیده در صورتی که از چاه های مشابه‌که در سایر محله‌های مشهدحفر شده مدتی است بهره برداری واستفاده میشود .

آب آشامیدنی

آقای جعفر دبیروزیری مینویسد در سازمان آب واقع در جنوب پارك‌شهر که روزانه بیش از هزار نفر برای تنظیم برك اشتراك و پرداخت آببهاء واقساط مقرره و غیره مراجعه مینمایند آبجهت آشامیدن ارباب رجوع وجود ندارد و مردم از عطش بخصوص در فصل تابستان دوچار ناراحتی وزحمت میباشند و حال‌آنکه در شعبات بانکها ادارات - وزارتخانه‌ها برای رفع احتیاج ارباب رجوع ازاین حیث تعبیه وسیله لازم شده جا دارد سازمان آب باینموضوع توجه کند .

تشدید مجازات

آقای شیخ سیف‌الله سراج‌شاهرودی مینویسد روز ۲۳ امرداد فرزند زاده‌ام که پانزده ساله بوددرسه‌راه سلیمانیه خیابان دروازه قزوین‌بوسیله اتومبیلی که‌راننده‌اش فاقد گواهینامه بود مقتول گردید و نیز چند خانواده راداغدار نمود شایسته‌است مجازات رانندگان بدون‌تصدیق تشدید شود تادراثر بی‌اطلاعی از وقوع اینگونه حوادث درخیابانهای وسیع جلوگیری شود .

شکار کوسه

چند روز قبل در سواحل ژاپن یك ماهی کوسه بزرك به ماهیگیری حمله نمود . موقع حمله برادران ماهیگیر در ساحل ایستاده بودند و بمحض اینکه متوجه ماهی کوسه شدند با فریاد اورا آگاه نمودند . ماسامی ماهیگیر شجاع بموقع خودرا کنار کشیدو اولین حمله کوسه بلاثرماند. سپس ماسامی بسرعت خودرا بکوسه رسانیده بازوی خودرا دور کمر او حلقه کردو آویزان شد . در همین موقع سه برادر او به آب پریدند و بکمك او شتافتند و دهوبالهای کوسه راگرفتند و بقصدکشتن‌اوباچوبدستی های خود شروع بفعالیت کردند .

کوسه خواست فرار کند ولی برخلاف جهت حرکت کردو چهار برادر را باخود بزیر آببرد . مدت ده‌دقیقه که‌درزیر آب بودند ماهی گیران و دوستان ماسامی وبرادرانش در نگرانی فوق‌العاده‌ای بسر میبردند تااینکه بالاخره درمیان‌تعجب وتحسین تماشاچیان ماهی گیران شجاع لاشه کوسه را بروی آب آوردند . طول کوسه ۳٫۴۰ متر و وزن آن از ۸۰ کیلو متجاوز بود .

آبجو زد - هاش - ب - هلندی
بنوشید

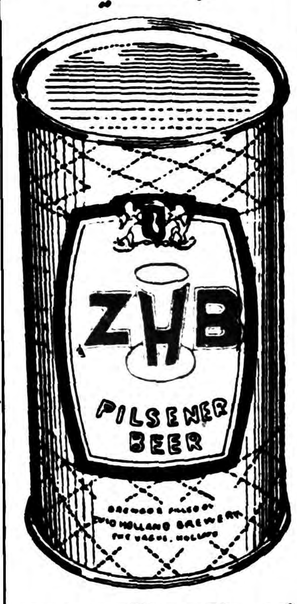

آبجو (زد - هاش - ب)
محصول بزرگترین
کارخانه‌های آبجوسازی
هلند: آبجو (زد - هاش - ب)
هلندی دارای امتیاز رسمی
وتاج افتخار از طرف ملکه
هلند میباشد .
نمایندگی : تهران صندوق
پستی ۴۴۷ تلفن ۲۲۴۱۹

از اینجا و آنجا

تغذیه ۵۰ میلیون جوجه

پیش از جنك جهانی اول مردم انگلستان بعنوان تفریح ممکن بود به پرورش جوجه اقدام کنند ولی درسال۱۹۳۸ اینکار ازلحاظ اهمیت مقام سوم را در کشاورزی‌بدست آورد و میزان سالیانه آن به ۳۰ میلیون لیره رسید . پس از جنك جهانی دوم این‌توسعه و رشد حتی سریعتر شده و سال گذشته به ۲۰۴ میلیون لیره رسید . صنعت‌پرورش جوجه بیش از هر یك از شعبات کشاورزی‌و دامپروری متمرکز شده و بین ۵۰ تا ۷۰ در صد مرغهائیکه برای تخم گذاری و فروش پرورش می یابند دراین نقاط متمرکز جمع شده‌اند .

مثلا در سال ۱۹۵۰ پرورش مرغ برای گوشت آن بصورت یك صنعت مجزء وجود نداشت ولی‌اکنون سالی ۵۰ میلیون مرغ برای اینکار پرورش میابند وممکن است در ۱۹۶۰ به دو برابر نیز برسد . پرورش جوجه اکنون یکی از مجهز ترین صنایع انگلستان است و برای اینکار ماشین های جوجه کشی عظیمی تولیدمی شود .

نخست‌وزیر زن

چندی است اداره امور کشور اسرائیل به خانم مایر محول گردیده است . جریان امر از اینقرار است که‌چون بن‌گوریون نخست وزیر اسرائیل احتیاج مبرمی باستراحت داشت طی‌نامه‌ای خطاب بهیئت وزیران خانم گلدامایر وزیر امور خارجه رابجانشینی خود تعیین نمود .

در تاریخ حیات قوم یهوداین سومین بار است که زنی حکمروائی میکند .

اولین باردر سال ۸۴۳ قبل از میلاد مسیح آتیلا سلطنت نمود و درسال ۷۶ قبل از میلاد نیز ملکه الکساندرا پس‌از فوت شوهرش‌مدتی‌سلطنت کرد واکنون برای سومین بار خانم مایر برکشور اسرائیل حکومت میکند .

برندگان جایزه

جمال عبدالناصر رئیس جمهور متحده عربی قبل از انقلاب مصر داستان ناتمامی نوشته بود .یکسال پیش بپایان رساندن این داستان بمسابقه گذاشته شد

دراین مسابقه ۴۷۶ نفر داستان نویس و نویسنده شرکت کردند و در نتیجه دو نفر بنام عبدالرحیم حجاج و عبدالرحمن فهمی برنده‌اول شناخته شدند قرار شدکه‌جایزه اول بمبلغ ۱۵۰۰ لیره بین این دو نفر تقسیم گردد . بنفر دوم ۲۵۰ لیره و بهشش نفر بعدی هریك‌پنجاه لیره جایزه داده میشود . این جوایز طی مراسمی روز نوزدهم سپتامبر جاری تقسیم میگردد .

قیمت برق

قرار است که قیمت برق تولید شده از کارخانه های اتمی که‌هم اکنون درانگلستان در دست ساختمان است از قیمت فعلی بمبلغ چهل سنت‌گرانتر شود .

اعلام این خبر ، ناراحتی‌زیادی در میا نمردم تولید کرد زیرا قبلاقرار بود که قیمت آن مساوی باقیمت‌فعلی باشد .

گفته میشود که علت گران شدن برق تولید شده از اتم نتیجه‌کمیابی ماده «بلوتینیوم» است که درکوره اتمی بکار میرود و ارتش هم به‌آن احتیاج زیادی دارد .

آمار حوادث

طبق آماری که اخیرا از تعداد حوادث و جنایات ایالات متحده‌آمریکا در سال۱۹۵۸ انتشار یافته در هر بیست دقیقه یك جنایت و در هر ۴۶ دقیقه یك‌قتل و در هر ۳۶دقیقه یك حادثه تجاوز و در هر دو دقیقه یك حادثه سرقت اتومبیل و در هر ۴۶ دقیقه یك سرقت رخ داده است. این آمار از آمار سال۱۹۵۷ به‌نسبت ۹٫۳ فزونی دارد .

درآمار مزبور خاطر نشان گردیده‌که نیمی از حوادث دزدی و سه‌پنجم حوادث دزدی اتومبیل راجوانان کمتر از هیجده ساله مرتکب شده‌اند

لغو ماه عسل

جمعیت زنان انگلستان پس از اقدامات زیاد بالاخره موفق شدکه ماه عسل را در آنکشور لغو نماید . این جمعیت در قطعنامه خودخاطرنشان ساخت که ماه عسل کار ها را فلج میسازد و چه بسا که پزشکان معالجه بیماران رابتعویق میاندازند تا بماه عسل بروند .

کپیه از اسناد

با دودقیقه انتظار یکعمر راحتی فکر .
لاله‌زارنو- فتوپرسپولیس۳۷۴

خرم‌آباد - قربانیان

فروشنده چکمه و کالشر جات جك مخاری‌علاء الدین - انگلیسی .
۱-۳۰ آ-۱۹۴۴۴

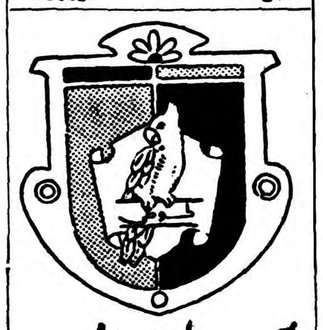

آدامس طوطی نشان
بهترین آدامس آمریکائی

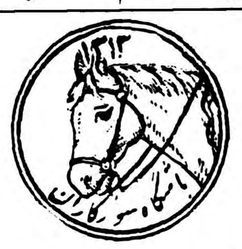

باشگاه سوار کاران باطلاع اعضای محترم می رساند
چون در نظر است جهته کلیه اعضاء باشگاه کارت عضویت تهیه شود خواهشمند است سه قطعه عکس ۶ × ۴ بدفتر باشگاه ارسال دارند.
آ-۲۱۷۱۲ مدیر عامل باشگاه - سرتیپ مبشری

اطلاعیه مؤسسه هنری
برنینا

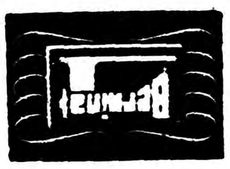

بدینوسیله باطلاع علاقمندان بچرخهای‌خیاطی‌وگلدوزی اتوماتیك برنینا میرساندکه پارتی جدید ۱۱ نوع چرخهای برنینا وارد واز دوستان محترم‌که قبلا از پارتی شهریور سفارش داده‌اند دعوت میشود برای تحویل گرفتن ماشین خود هرچه زودتر بمحل نمایشگاه برنینا خیابان شاه- بین چهارراه شاه وبهرامی مراجعه فرمایند.
آ- ۲۱۷۵۰ تبلیغاتی آ.آ

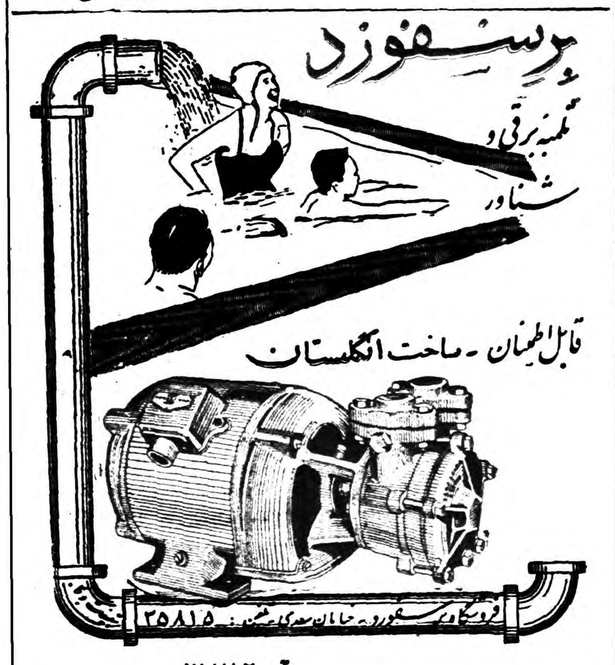

فروشگاه پرسفوزد - خیابان سعدی - تلفن ۳۵۸۱۵
آ- ۲۱۷۸۲

جدول

کلمات متقاطع
شماره ۱۳۲۳

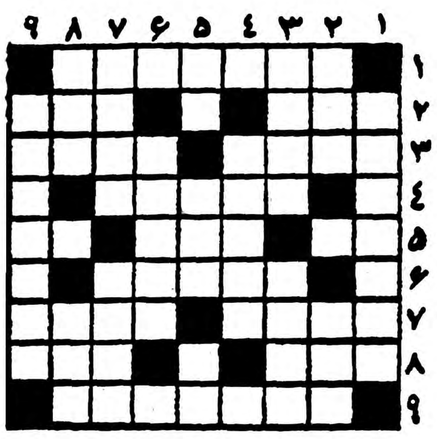

افقی: ۱- قمار باز زرنگ بااین ورق آسانتر میبرد ۲ قسمتی از ترازو یکی دیگر از چیر هائی که به‌کفش دارند ۳- چند سال پیش سفر ساکنان آن بزمین وحشتی در دلها انداخته‌بود پناهگاه ۴- شهری در خراسان ۵- شد نوه او هستید - از پرندگان ناخوش قدم - یکی ازنت‌ها ۶- آخرین جایگاه دم درکشیده قبل ازنقاب خاك! ۷- درخت بادام کوهی بامیوه تلخ - با دیوان لسان‌الغیب میزنند ۸- حصاری که شاعر را چون نای به ناله در آورده بود - قتل وغارت ۹- مسابقه‌ای که جایزه‌اش نصیب آخری است.

عمودی: ۱- اگر درقدوبالا بپای دیك نمیرسد رویش بهمان سیاهی است ۲- واحداشتر هم میشود- خاری‌که پیش ازآنکه بهبا فرو رود درزمین می‌خلد ۳- نصف نفس- پاراوان خودمانی ۴- دروعده خود وفا ندارند ۵- عددی‌است- اگر ترباشد آسانتر می‌توان‌پیچید- اندرون ۶- جد بزرك وبزرگوار حضرت فیل ۷- همراه دلی‌دلی میزنند - تفریح ۸- چرك- باناله‌ای سودا میکنند ۹- وصف دیگر یار نیمه شب حافظ.

حل جدول شماره ۱۳۲۲

افقی : ۱- تف -ژوکوند ۲- ارد - آسمان ۳- بعلبك - می ۴- انباز ۵- نشان - یکدل ۶- تنگوز ۷-کر - یهودی ۸- ابدال -دود ۹- شهریار - ان .

عمودی : ۱- تابان -کاش ۲- فرع - شتربه ۳- دل -ان - دز ۴- بانك - ای ۵- واکسن -ویلا ۶- کس -بیزه ۷- وم -اك -ود ۸- نامزد - دوا ۹- دنی - لمیدن .

پذیرائی باکیم از مهمانان دوستی شمارا دوچندان میکند

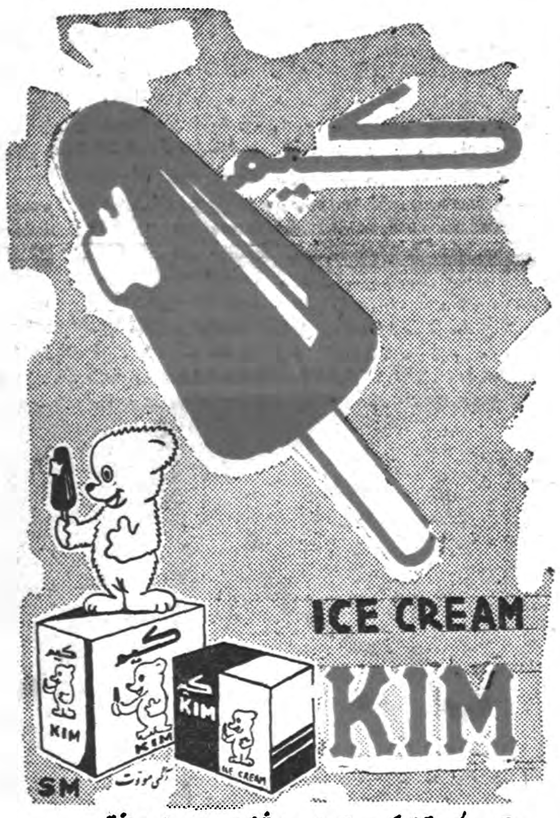

کیم بستنی پاستوریزه وهموژنیزه در سه نوع مختلف شکلاتی، وانیلی ، قهوه یك تحفه تازه برای خانواده شماست
کیم باوسائل مدرن اتوماتیك وبدون دخالت دست تهیه میشود

بزودی انتظار پایان میبابد
آ- ۲۱۷۶۶

در گلستان کودکان

مربیان ارموده وهنرپرور کودکان شمارا باآغوش باز می‌پذیرند وسیله ایاب وذهاب آماده‌است .
نشانی :خیابان حقوقی آخر کوچه عارف تلفن ۳۵۰۳۸
آ-۲۰۹۳۶ ۱-۴

هلو- هلو- بروتوگلو
صنف محترم میوه فروش -بهترین هلو محصول علویجه اصفهان رااز تهران- میدان شهرداری بازرگانی اتحاد حسین عرب‌تهیه نمائید.
۱-۵ آ-۲۱۲۰۴

سنك شکن
ساخت کارخانه مارزدن انگلیس بظرفیتهای
۸ و۱۵ و۳۰ تن ساعت رسیده
تهران اروپ میدان فردوسی
۱-۱۰ آ-۲۰۶۴۲

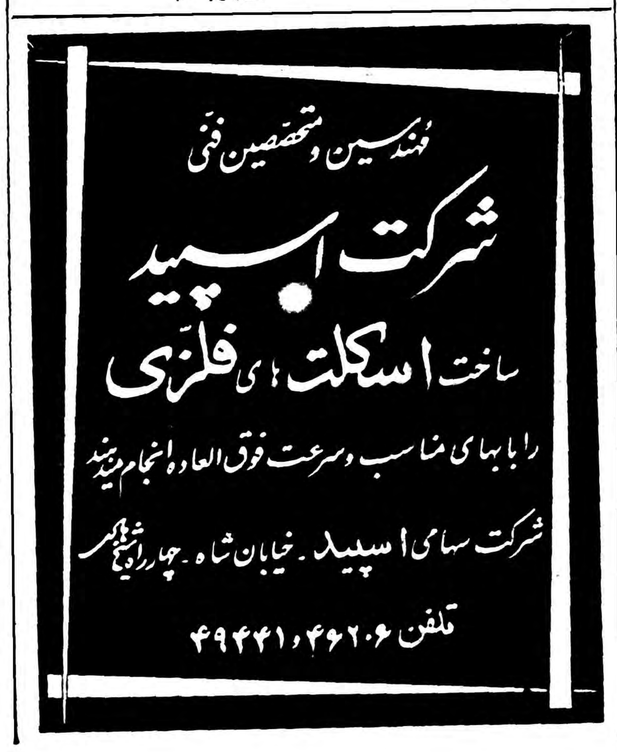

نمایندگی نومان ساخت آلمان
قریب یکقرن سابقه وسمز فیت جهانی دارد
توجه خریداران به مهرهای متفرقه‌ای که مارك ساختگی نومان دارد وبشما میدهند
نماینده انحصاری: خیابان خیام روبروی دادگستری تلفن ۵۲۹۶۰
آ- ۲۱۸۴۴

شرکت اطلس - تهران

چگونه خروشچف نردبام ترقی را پیمود؟

سومین قسمت ازمقاله نیوزویك اختصاص بشرح چگونگی ترقی خروشچف در دستگاه رهبری شوروی دارد واز بسیاری مـاجراهای مکتوم پرده برمیدارد.

جایزه خروشچف برای تصفیه های اوکرائین اعطای پست منشی گری کمیته مرکزی‌حزب کمونیست‌درمسکو بوی بود . این پستی بود که بوسیله آن استالین از طریق ایجاد تحریك و انجام جنایات متعدد راه خود را برای رسیدن بقدرت باز کرده بود خروشچف پای خود را در جای پای اربابش گذارد اما قبل از فوت‌استالین دست باقداماتی نظیر او نزد

تا روز تاریخی ۵ مارس ۱۹۵۳ خروشچف هنوز برای جهانیان‌معروفیتی نداشت حتی‌پس‌ازآن وی‌برای سوخبرنگار امریکائی مجبور شد که‌تلفظ صحیح اسم خودرا تشریح کند از لحاظ کلی قرار بود که کمیته ای بجانشینی دیکتاتوری اداره امور شوروی را در دست بگیرد اما هنگامی که از چارلز بوهلن سفیر وقت امریکا در شوروی سئوال شد در مسکو چه میگذرد جواب داد که در خارج کرملین ایشان و نفراتی را که از پنجره های این کاخ به خارج پرتاب میشوند میشمارد .

مردی که بتواند تا پایان مقاومت کند دربیرون پرتاب نشود قدرت‌را در دست خواهد گرفت از این پنجره‌ها سران کرملین یکی پس‌از دیگری به بیرون پرتاب شدند .داستان «بریا» رئیس پلیس مخفی باینطریق پایان یافت که بزیر زمین یکی از سلولهای زندان «لوبیانکا» در مسکو منتقل گردید و در آنجا چند گلوله طپانچه بگردن او خالی شد .مالنکف نخست وزیر فربه مجبور شد که در برابر افکار عمومی بخطا های خود اعتراف کند و بلافاصله سقوط نماید. پس از آن نوبت مولوتف ، وشپیلف وکاگانویچ بود . خروشچف علیه این‌استالینستهای قدیمی درسال۱۹۵۷ در کنگره حزبی قیام کرد . آنها خروشچف را متهم ساختند که‌سیاست قدیمی ارباب متوفی آنها استالین را تغییر داده و در مواردی تحریف کرده است و از بی‌پروائی مرد جدیدی که در کرملین ظاهر شده بود اظهار نگرانی کردند .

نطق کوبنده

نطق خروشچف در کنگره بیستم حزب کمونیست مخالفین را زیر وزبر کرد در میان یك‌هیجان ملی خروشچف در برابر جهان اعتراف کرد استالین همان جانور درنده‌ای بوده است که غربیها او را بهمین نام میخواندند تقبیح استالین وضعی در روسیه‌بوجود آورد که حتی تصور آن نیز محال مینمود. درست مانند اینکه «توماس جفرسون» «جرج واشنگتن» راجاسوس بخوانداستالینیستها مبارزه‌برخواستند اما خروشچف ثابت کرد که مقدرت

ومهارت استالین میتواند مانورکند وی خود را بزوکف قهرمان جنك‌دوم جهانی نزدیك کرد و با کمك‌ارتش سرخ او توانست بر کمیته مرکزی مسلط شود .

پس از آن در سال ۱۹۵۷ خروشچف مراتب قدردانی خود را با عزل ژوکف از سمت وزارت دفاع نسبت بوی ابراز داشت ! و بالاخره در سال ۱۹۵۸ با بر کناری‌بولگانین ازبست نخست وزیری در راس همه امور گرفت.فقط اززمانی‌که اوراسا اداره امور شوروی را در دست گرفت‌بقیه مردم جهان‌توانستندنیکیتا خروشچف را بشناسند .

خارجیها فقط هنگامی شروع‌کردند نیمه نگاهی بخروشچف بیاندازنـد کـه‌وی مسافرت خودرا بکشور هائی که تصور میکرد ازاواستقبال کنند باتفاق بولگانین آغاز کرد امـا آنچه را که آنها دراین مسافـرت هادیدند هر دو را متاثر کرد ودچار حرمان ساخت .

خروشچف قصه گو

در سال (۱۹۵٦) در انگلستان وی یك داستان روسی را باینطریـــق تعریف کرد که روزی میهمــــان عالیقدری به روسیه آمده بود ووقتی خواستند یکی‌از ثروتمندان روسی را باو معرفی‌کنند گفتندوی شوهـر یکی‌از زیباترین ومعروفترین‌بالرین های روسی می باشد و میهمان گفته بود خوب شغل روز های ا یشـان چیست ؟ !

در سال ۱۹۵۵ خروشچف بـرای مارشال تیتو داستان ملك ،گ و و شغالی را تعریف کردکه‌میخواستند داخل دهکده راحت و مطمئن شوند. قرار گذاشتند هرکدام به تنهائی داخل یك دهکده سرراه شوند واگر آنجارا مناسب یافتند همگی در آن اقامت کنند . ابتدا سك واردشد و پس‌از اندکی برگشت و گفت کـه صلاح نیست باین‌دهکده برویم‌زیرا چیزی برای خوردن پیدا نمیشود . گاو هم بااین عقیده موافقت کرد و گفت این دهکده شیر مرا خشك خواهد کرد .اما دراین حیص وبیص شغال برگشت و گفت من عقیده دارم وارد این دهکده بشویم برای اینکه آنها مرابعنوان رئیس‌انتخاب خواهند کرد !»

خروشچف تصور کرد که باگفتن این حکایت منظور خودرا بوضوح خاطر نشان ساخته اما تیتو متوجه نکته اصلی آ ن نشد .

اما در وراء این تصاویری کـه از خروشچف مجسم کردیم یعنـــی خروشچف قصه گو و خروشـــچف شرابخوار دنیا تصویر دیگری‌از این مرد برای خود مجسم کرد باین معنی که وی را «معامله گر جدید» نامید .

در همان حالیکه وی بمب هـای اتمی خودرا بصدا در آورده بود قسمتی از فشار خودرا از اروپاقطع کرد . همان فشاری که استالین وارد می آورد وبیش ازهمه موجب اتحاد نیرو های اروپا در سازمان دفاعی آتلانتیك شمالی گردید و بجای آ ن بیشتر نیروی کمونیسم را متمرکز کرد تادر خاورمیانه و آسیا بـه‌خرابکاری بپردازد .

اما هنگامیکه بنظر میرسد هدف های شوروی‌موردمخاطره قرارگرفته دستکشهای مخملی بکناری پرتاب میشد .مثلاهنگامیکه‌قیام مجارستان آغاز شد این‌خروشچف‌بود که دستور داد لوله های توپ وتانکهارا متوجه شاگردان ۱۵ ساله مدارس نمایند و هم او بود که باوجود تضمین حیات ناگی نخست وزیر مجارستان اورا اعدام کرد .

ارباب بزرگ

در داخل خروشچف آنچه را کـه بدان نام «نرمش بزرك» گذارده بود جشن گرفت .او اولین کسی بود که تشخیص داد جنك دوم جهانـــی کاراکتر روسیه را یکباره از همه لحاظ تغییر داده است بطریقی که حتی انقلاب ونسل کمونیست نیز نتوانسته بودچنین تغییری‌ایجاد کند دیگر روسیه یك سرزمین بزرك و عرفانی که‌بخاطر خودش زندگی کند ودر های خودرا برروی آسیا واروپا ببندد نبود .

روسیه بعنوان یك کشورمدرن در دنیای مدرن ، صنعتی شده وفـنی ظهور کرده ودر آن تغییرات اساسی بوجود آمده بود .

تغییرات خروشچف اورا بصـورت محبوبترین مردان شوروی در آورد شاید مقبولیت عامه او بعنوان فرمان روای کشور از زمان پطر کبیر باین طرف بیسابقه بوده است .

به نویسندگان و نقاشان آزادیهای جدیدی داده شد گرچه این آزادی بهیچوجه قابل مقایسه با آزادی‌غربی ها نبود اما در مقام محاسبه‌با مقیاس های روسی در حد خود یکنوع‌آزادی بشمار میرفت .

به‌دانشمندان اختیارات جدیدی‌داده شد و صاحبان صنایع اجازه پیدا کردند که راه مورد علاقه خودرا در اداره مشاغل خویش دنبال کنند خروشچف فریاد جنك‌جدید خودرا باین طریق بلند کرد :

«ما شمارا با طرق مسالمت آمیز مدفون میکنیم (مقصود غربیها است)

در بین مطالبی‌که اظهار داشته‌ذکر نکات ذیل جالب بنظر میرسد :

درمورد پیشرفتهای اقتصادی:

اما درنظر نداریم‌که جهان‌سرمایه داری را با بمب بکوبیم . اگر مـا بتوانیم در ز مینه تولید گوشت ، کره وشیر از امریکا جلو بیافتیم قلعه سرمایه داری را با نیرومـــد ترین اژدری که تاکنون دیده‌شده مورد اصابت قرار داده‌ایم .

درباره کمونیسم :

درباره کمونیسم : آنهائی کـــه انتظار نابودی کمونیسم را میکشند بیهوده معطلند .من میتوانم اطمینان بدهم که نوه های شما در امریکا تحت رژیم سوسیالیستی زندگـــی خواهند کرد وخواهش میکنم کهاز اینموضوع وحشت نداشته باشید .

درباره علوم شوروی

در باره علوم شوروی :«مانـــند مادری که از شنیدن اسم خودو کلمه «ماما» برای نخستین بار از دهـان فرزندش خوشحال‌میشود ماازموفقیت های علمی خود خرسند وغـــرق در مباهات میشویم زیرا این موفقیت های پاره‌ای از امریکائی ها را بفکر میاندازد که در زمینه مسائل علمی خودرا بپای شوروی برسانند . »

ناتمام

مقالات وگزارشهای خارجی

خروشچف از قدرت اتمی چین میترسد

آخرین قسمت ازمقاله هاریسون سالیسبوری درباره اختلافات شوروی و چین کمونیست درسطور ذیل بنظر خوانندگان میرسد

The New York Times.

چینی هامیخواهند حیثیت بین‌المللی برای خود کسب کنند وروابطی خاص خود ومستقل از مسکو بوجود آرند . »

همین سیاستمدار میگوید اگرچین به‌سازمان ملل متحد راه یابدسعی خواهد نمود خودرا در راس گروه های آسیائی افریقائی قرار دهد .

باتوجه به‌این شرایط آیاشوروی به چین در تهیه سلاحهای‌هسته‌ای کمك‌خواهد نمود ؟ممکن است اما دلیلی برای اثبات آن وجود ندارد.

در واقع دلیلی در دست نیست که نشان دهد روسیه حتی برای استفاده مسالمت آمیز از انرژی هسته‌ای به چین کمك‌اساسی می‌نماید

البته نبودن نشانه ظاهری رانمیتوان ملاك قضاوت قرار داد چه ممکن‌است باطنا وبحالت بسیار مخفی در اینراه همکاری میان روسیه و چین وجود داشته‌باشد .ممکن است قوای‌مسلح چین برای استفاده از موشکهای‌قاره پیمای حامل بمبهای هسته‌ای تحت تعلیمات خاصی باشند .اما همه‌نشانه ها خلاف این امر را نشان میدهد. تمام مدارکی که‌درباره روابط‌داخلی چین وشوروی مشهود است‌نشان‌می دهد که چین باید خود فنون مربوط به‌انرژی هسته‌ای‌را بیاموزد ووسایل بهره برداری نظامی و غیر نظامی‌از این انرژی‌را تهیه نماید .

سیاست خارجی بدون هیچ‌انحرافی در دو مسیر جریان دارد .

مسیراول را سیاست جاری‌شوروی می پیماید ومسیردوم رابرای روز مبادا ذخیره کرده‌اند تا هـرو‌قت ضروری بود سیاست شوروی را به آن مسیر بیاندازند .

سیاست جاری شوروی براساس اتفاق باچین بناشده است وهمکاری سیاسی واقتصادی کامل دو دولت کمونیست‌را پیش بینی میکند

اما موارد بروز اختلاف‌باچین در سیاست کنونی اتحاد شوروی‌محلی ندارد .تا امروز روسیه نمیتوانست در صورت بروز اختلاف باچین بـا غرب متحد شود وچین را تهدیدکند زیرا پلهائی برای برقراری روابط عادی با امریکا وجود نداشت .

جز در صورتی که‌این پلها بیش‌از مسلح شدن چین با سلاح هسته‌ای ساخته شوند ، روسیه در قبال‌چین مجهز به این سلاحها عضو درجه دوم «محور کمونیست »خواهد بود جمعیت چین ،سرعت توسعه صنعتی آن وسلاحهای هسته‌ای که خواهد داشت این امر را محقق میسازند .

خروشچف شطرنج باز ماهری‌است وبخوبی میتواند این وضع راپیش بینی کند .

احتیاج به‌تعدیل‌وضع

البته هیچیك از این مطالب‌سبب نخواهد شد که خروشچف امسال یاطی چند سال آینده با امریکا حسن تفاهمی ایجاد نماید .

اما جریان واقعی امور در دنــیای کمونیست که خلاف صحنه ظاهری آن است ، شوروی را محتاج حل اختلاف با غرب و نزدیکی با غربی ها میسازد .

اگر خروشچف موفق‌شودباآیزنهاور مسئله وجود دنیائی را که تحت‌امن دو قدرت امریکا و شوروی باشدحل نماید میتواند مطمئن باشد لااقل در دوران عمر او قدرت چین جدید از پشت سر خطری برای وی ایجاد نخواهد نمود .

خروشچف علاقمند است‌به امریکائی ها بگوید که «نوه های شما تحت رژیم کمونیسم بسر خواهند برد.» اما یك توافق دو جانبه‌با واشینگتن باو توفیق می بخشد که ظاهرا با اطمینان بیشتری این مطلب را اظهار کند .

هنرستان موسیقی ملی

وابسته به‌اداره‌کل هنرهای زیبای کشور

برای کلاس اول متوسطه داوطلب می پذیرد:

شرط ورود بهنرستان دارا بودن گواهی نامه شش ساله ابتدائی‌وداشتن استعداد موسیقی است .

برنامه دوره‌اول متوسطه هنرستان عینا مانند برنامه سایردبیرستان ها است وارزش کارنامه آن مانند کارنامه دبیرستان های دیگر است وبعلاوه دروس علمی وعملی موسیقی هم تدریس میشود .

دوره هنرستان جمعا ٦ سال ودیپلم آن از لحاظ استخدامی و نظام وظیفه برابر دیپلم کامل متوسطه می باشد و فارغ‌التحصیلهای هنرستان می توانند باپایه یك آموزگاری به سمت هنرآموز سرود و موسیقی استخدام شوند .

هنرستان موسیقی ملی دولتی و مجانی است .

دفتر هنرستان تا بیستم شهریور روز های یکشنبه واز بیستم به بعد همه روزه صبحها برای ثبت نام باز است .

موسیقی ملی . ۱ـ۷ آ ـ ۲۰۲٦٦

تجدید آگهی مناقصه

وزارت بهداری در حدود مقدار ۲٤۰۰ کیلو ظروف مسینه موردنیاز سال ۱۳۳۸ بیمارستانهای تابعه مرکزی را از طریق مناقصه خریداری مینماید داوطلبان انجام معامله بایستی با مراجعه باداره تدارکات‌وزارت بهداری واقع در اوایل خیابان فردوسی و دریافت برك شرایط و مشخصات پیشنهاد خود را در پاکت لاك و مهر شده تا آخر وقت‌اداری روز یکشنبه ۱۱ر۷ر۳۸ باداره کل دفتر وزارتی تسلیم نمایند پیشنهادات واصله در ساعت ۱۰ صبح روز دوشنبه ۱۲ر۷ر۳۸ با حضور اعضاء کمیسیون در اداره حسابداری‌باز و قرائت خواهد شد وزارت بهداری در رد یا قبول پیشنهادات واصله مختار خواهد بود .

از طرف‌وزارت‌بهداری آ ـ ۲۱۸۵۸ ۲ـ۱

موهای زیادی صورت‌ـ غده‌های سر

زگیل‌ـ خال‌ـ میخچه ـ گوشت زیادی ـ واریس ـ بواسیرـ ختنه بدون خونریزی . دکتر هوشنك سیاح ـ سلسبیل شمالی نزدیك انتهای شاه . پذیرائی صبح ها از ۱۰ تا ۱۲ و بعد از ظهر ها از ۵ تا۸

آ ـ ۱۵٤٤۵ ۱ـ۵

آگهی انجمن محلی

انجمن محلی جنوب غرب‌با همان حدود سابق درساعت چهاربعد از ظهر روز جمعه دوم مهرماه ۱۳۳۸ درخیابان جمال الحق منزل آقای روح‌اله مکی انتخابات هیئت‌مدیره راشروع مینماید علاقمندان میتوانند شرکت فرمایند . از طرف هیئت‌نظار ـحاجی فرقدان

آ ـ ١٦٦٠٧

آگهی مناقصه شماره ۳۹

اداره سررشته داری ارتش تعداد بیست هزار عدد فانسقه برزنتی وده‌هزار کوله‌پشتی برزنتی و همچنین پنج هزار عدد جلد قمقمه مورد احتیاج را بمناقصه میگذارد.

۱ـ داوطلبان معامله برای ملاحظه نمونه و مشخصات جنس مورد معامله ودریافت برك شرائط معامله ونمونه قرارداد بدائره خرید اداره سررشته‌داری ارتش واقع در فیشرآباد مراجعه و پیشنهادات خود را در دوپاکت لاك‌ومهر شده یکی محتوی سپرده و دیگری پیشنهاد مربوطه تاساعت ۱۳ روز شنبه ۱۴ر۷ر۳۸ بدفتر اداره تسلیم و رسید دریافت دارند .

۲ـ کمیسیون مناقصه در ساعت ۱۰ روزشنبه ۱۵ر۷ر۳۸ تشکیل و پیشنهادات واصله رابازو قرائت خواهدنمود.

۳ـ به پیشنهاداتی که برخلاف برك چاپی شرائط معامله تسلیم شده باشد مطلقا ترتیب اثر داده نمیشود .

از طرف رئیس اداره سررشته داری ارتش سرتیپ گوهری

آ ـ ۲۱۸۹۲

آگهی مناقصه دستمزد دوخت لباس

اداره سررشته داری ارتش دستمزد دوخت هشت‌هزا ر دست‌لباس کارسرهم مورد احتیاج را بمناقصه میگذارد.

۱ـ داوطلبان معامله برای ملاحظه نمونه و مشخصات جنس مورد معامله و دریافت برك شرایط معامله و نمونه قرارداد بدائره خریداداره سررشته‌داری ارتش واقع در فیشرآباد مراجعه و پیشنهادات خود را در دوپاکت لاك‌ومهر شده‌یکی محتوی سپرده و دیگری پیشنهاد مربوطه تاساعت ۱۳روز یکشنبه ۱۱ر۷ر۳۸ بدفتر اداره تسلیم و رسید دریافت دارند .

۲ـ کمیسیون مناقصه درساعت ۱۰ صبح‌روز دوشنبه ۱۲ر۷ر۳۸ تشکیل وپیشنهادات واصله رابازو قرائت خواهد نمود.

۳ـ به‌پیشنهاداتی که برخلاف برك‌چاپی شرائط معامله تسلیم‌شده باشد مطلقا ترتیب اثر داده نمیشود.

از طرف رئیس اداره سررشته داری ارتش سرتیپ گوهری

آ ـ ۲۱۸۹۰

آگهی از شرکت تلفن

شرکت سهامی تلفن ایران درنظر دارد برای تامین رفاه اهالی‌محترم تهران پارس ازنظر ارتباط تلفنی ،یك‌مرکز تلفن خودکار جدید درآن محل تاسیس نماید.

این مرکز برای ۲۰۰۰ شماره تلفن خودکار قابل توسعه‌تا۱۰۰۰۰ شماره درنظر گرفته شده.

بدینوسیله ازاهالی محترم تهران پارس دعوت میشود ودیعه‌تلفن خودشان رابابانك ملی‌ایران شعبه فردوسی همه‌روزه از ساعت ٤تا۷ بعداز ظهربحساب۱۳٤۰ شرکت‌سهامی تلفن ایـران پرداخت‌نمایند تاهرچه زودتر نسبت بتاسیس مرکز تلفن اقدام شود.

شرکت‌سهامی تلفن ایران آ ـ ۲۱۸٦۰

مقایسه قیمت لوله‌های ایرانیت بالوله‌های گالوانیزه و چدنی

قطرلوله		بهای‌هرمترلوله‌ایرانیت	گالوانیزه	چدنی
٦۰	میلیمتر	٤۱	۱۱۵	۱۲۰
۸۰	»	۵۲	۱۷۵	-
۱۰۰	»	٦٦	۲۵۰	۱۹۲
۱۲۵	»	۸٦	۳۷۵	-
۱۵۰	»	۱۰۲	۷۸۰	-
۱۷۵	»	۱٤۷	-	-
۲۰۰	»	۱۷۰	۱۲۰۰	-

ساختمان مسکونی یاانبار : خرپای فلزی باانضمام پوشش‌ایرانیت هرمتر مربع زیربنا ۹۵۰ریال

ساختمان‌انبار کامل : اسکلت‌فلزی ـ دروپنجره فلزی ـ هواکش ـپوشش سقف دیوار ایرانیت هرمترمربع زیربنا ۱٦۵۰ریال

آ ـ ۲۱۸۷٤

نمایندگی زیمنس دراصفهان ـ نورسته (برادران نبوی‌نژاد) چهارباغ اول فتحیه

از چهارگوشهٔ ایران

دخترهای تهران دهان لیلی بلوچ را آب انداخته‌اند!

باشگاهی که شبدر سبز را علامت خود قرارداده درایران چهاردال، درترکیه چهارکاف ودرامریکا چهار «اس» خوانده میشود..

روستازادگان ایران دراردو روزنامه می نویسند وماشین جوجه‌کشی میسازند

دانش. دل. دست. دوم

روز گذشته، دراردوی جوانان روستائی که بابتکار اداره کل ترویج ازطرف وزارت کشاورزی تشکیل شده است ، خبرنگارما ازروستازادگان دیدن کرده . واینك گزارشی که‌ازاین بازدید تهیه شده است .

دریك محوطه دوهزارمتری در گوشه‌ای از باغ‌بزرك «کلکسیون» وزارت کشاورزی کرج ۲۷ چادرسفید رنك بشکل نیمدایره‌ای نصب شده است .

درمقابل در ورودی این محل جوانان روستائی عضوباشگاه های «چهاردال» اداره کل ترویج برروی پارچه بزرگی نوشته بودند «جوانان روستائی مقدم‌شمارا گرامی‌میدارند» بیستو چهار چادر اردو متعلق به جوانان روستائی استانها بود وسه چادر بپهداری ومتخصصین وبوفه اختصاص داشت .

چهار دال ...

بدنیست قبل‌ازاینکه بازدید از چادرها را شروع بکنیم راجع به باشگاههای چهاردال وسازمان‌آن توضیح کوتاهی بدهیم .

چهاردال ازحروف اول دانش ،دل، دست ودوام اقتباس شده است .

باشگاههای چهاردال درسالهای اخیر توسعه یافته واکنون در۴۶ کشور جهان دارای شش میلیون عضو میباشد .

این‌باشگاهها در کشور های مختلف نامهای مختلف دارند در ترکیه ، بنام باشگاههای چهار کاف «ودرآمریکا ی‌جنوبی بنام باشگاههای «چهار اس» نامیده میشود . آرم‌باشگاههای چهاردال یك برك چهار پرسبزرنك شبدر میباشد که‌برروی هریرآن «کلمه دال» نقش بسته‌است .

دردهات ،شبدر چهار پر علامت خوشبختی وموفقیت است ورنك سبز نشانه بهارو سبزی وخرمی طبیعت میباشد وبهمین جهت این مشخصات بعنوان آرم باشگاههای چهاردال انتخاب شده است .

دربرابر چادرها ...

اولین چادرهارا چادرهای استان تهران تشکیل میداد ، درمقابل‌این چادرها دوباغچه کوچك که برروی آن یك برك شبدر چهاردال‌نوشته شده بود جلب نظر میکرد .

پس‌از چادرها ی‌استان تهران، چادر جوانان‌روستائی استان گیلان قرار داشت .

جوانان روستائی این استان در مقابل چادرایستاده‌بودند ،نمونه‌ای ازکارها ومحصول شمال مانندسبد وکدوهای بزرك وهندوانه وخربزه برروی میزچیده شده‌بود .

همسایه‌استان گیلان‌استان مازندران بود ،جوانان روستائی با لباسهای مخصوص محلی در مقابل چادر هاشان ایستاده‌بودند نمونه های بذر مانند گندم ، باقلا ، نخودو لوبیا که تمام آن بوسیله اعضای باشگاههای چهار دال تهیه شده بود در پاکت های مخصوصی قرار داشت

در مقابل چادر جوانان روستائی آذربایجان شرقی . چند روزنامه دستی توجه‌را جلب میکرد.توضیح داده‌شد که این نشریه‌ها بوسیله جوانان روستائی در دهات‌نوشته میشود ، نقاشی ، خط و مطالب آن تمام توسط جوانان روستائی انجام میگیرد .

چند تابلو نقاشی‌که بوسیله‌آقای پرویز ایزد پناه‌یکی از جوانان روستائی عضو باشگاه چهار دال ترسیم شده بود در قسمتی ازمحوطه استان آذربایجان نصب بود .

چادر آذربایجان غربی پهلوی این چادر ها نصب شده بود ، در مقابل این چادرها جوانان‌روستائی نمونه های وسائل کشاورزی بومی با چوب ساخته شده بود .

پس‌از این استان‌چادر های‌استان کرمانشاه واستان خوزستان بود جاروی نخل وخرمای‌خوزستان‌بر روی چوبی بچشم میخورد .

در مقابل چادر های‌استان فارس جوانان روستائی آن استان صف کشیده‌بودند ، جلوی این صف ، پسرك سیاه چرده‌ی لاغر اندامی‌که لباس محلی‌به‌تن‌داشت‌واز قیافه‌اش هوش وشیطنت آشکار بود با حرکات‌شیرینی گفت «خوش‌آمدی بشیراز »اسمش را سئوال کردم گفت : سهراب کاووسی ، اهل ده کناره هستم ،

سئوال کردم مدرسه‌میروی ؟گفت «ها ، بعله» پرسیدم پروژه شما چیست جوابداد پروژه من سبزی کاری است .

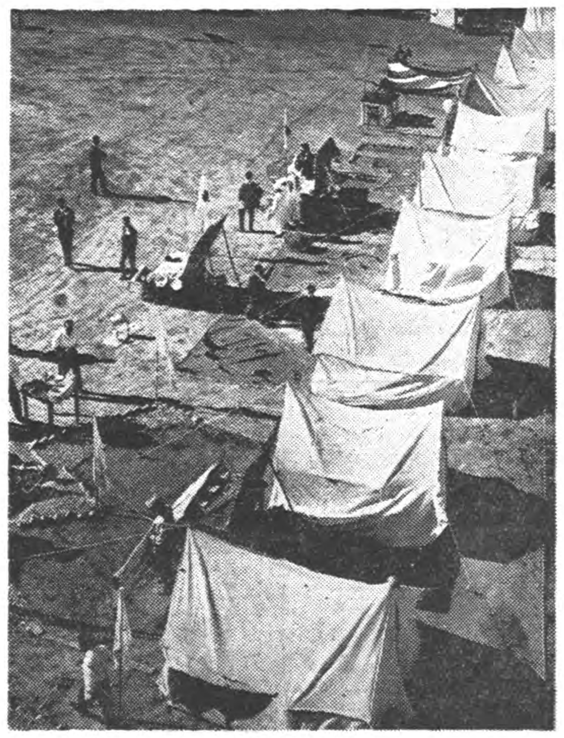

چادر روستازادگان در اردوی کرج

پروژه ...

بدنیست توجه داشته باشید که اعضای باشگاههای چهار دال هرکدام پروژه مخصوصی را در دهات خود دنبال میکنند سبزی کاری ، قالی بافی ، ریسندگی ، نهال کاری و پیوند واز این قبیل جزو پروژه هائی است که جوانان به آن علاقه دارند .

جوان دیگری بنام جمشیدامینی خواهش کرد بدیدن‌ماشین جوجه کشی ساخت خودش که‌ازچوب بود بروم .

این ماشین بسیار جالب ساخته شده و ظرفیت ۷۲ تخم مرغ‌دارد و تاکنون امتحان خوبی داده‌است رویهمرفته جوانان روستائی شیراز ذوق واستعداد خودشان رانشان داده بودند و غرفه آنها گل‌غرفه های دیگر بود در استان کرمان بیش‌از همه چیز قالی‌های کوچك و پرتقال و پسته وبادام بود .

در مقابل استان خراسان ، روزنامه های دستی و عکسهائی از جوانان پسر ودختر عضو باشگاههای چهار دال استان‌بر روی تابلوئی نصب شده بود .

جوانی بنام احمد خوارزمیان‌عضو باشگاه نیشابور ، تعدادی کلاه، سبد و وسایل دیگری با حصیر بافته بود که در اردو موردتوجه زیاد قرار گرفته بود .

در استان اصفهان ، نمونه‌کار های دختران بیش‌از همه جلب نظر میکرد ملیله‌دوزی ،برودری دوزی و شبکلاه و وسائل دیگری نیز بدست این دختران بااستعداد یافته شده بود که به اردو آورده شده بود .

بحق چیز های ندیده !

وقتی که به آخرین استان یعنی بلوچستان رسیدیم :

آقای یوناتان توضیح داد که جوانان روستائی این استان بعلت دوری از شهر هنگامیکه به زاهدان رسیده بودند از دیدن شهر اظهار تعجب می کردند و تعجب آنها هنگامی بمنتهای درجه خود رسید که اتومبیل از جاده شهر ری به تهران نزدیك میشد همه چیز برای آنها تازگی داشت

در این موقع آقای یوناتان اشاره به‌یکی‌از جوانان روستائی که‌قیافه‌ای با نمك وجذاب داشت نموده و گفت حالاهر سئوالی‌داریدمیتوانید از«لیلی» بکنید .

از جوان روستائی اسمش راسئوال کردم بالهجه بلوچی گفت :اسمم محمدامین ملکزاده است ولی همه مرا «لیلی» صدا میکنند زیرا من آهنك لیلی را خوب میخوانم .

پرسیدم در تهران چه چیز بیش‌از همه مورد توجه تو قرار گرفت ؟

لیلی نگاهی باینطرف و آنطرف‌خود انداخت وشانه‌هارا بالاگرفت‌ودرحالی که خنده شیطنت‌آمیزی‌بلب داشت جواب داد «دختر های تهرون» ... و واه چه لباسهائی که بتن میکنند، نصف بدنشان پیداست » !

جواب لیلی همه‌رابخنده انداخت

لیلی گفت این اتومبیلهای دوطبقه هم خیلی عجیب است .

لیلی ۱۲ سال داشت و شاگرد کلاس چهارم بود دراینجابازدیدمن تمام‌شده بود

آقای مهندس رائی رئیس اداره کل ترویج کشاورزی توضیح داد که این اردو برای اولین بار در تهران تشکیل شده است وما خوشوقتیم که نتیجه بسیار مطلوبی از آن بدست آمده وامیدواریم‌در آینده اداره ترویج بوضع جوانان روستائی در دهات بیشتر توجه کند

توضیح

دوشیزه « تانیا آشوت» پیانیست ایرانی توضیح‌داده‌است جریان‌اشتباه نوازنده‌ایکه ایشان آنرا متذکر شده‌است و ضمن رپورتاژی‌درهمین صفحه بچاپ رسید مربوط به‌تمرین در ارکستر خردسالان بوده‌است نه‌کنسرت عمومی .

اینجا، بازارچه آقاشیخ هادی است

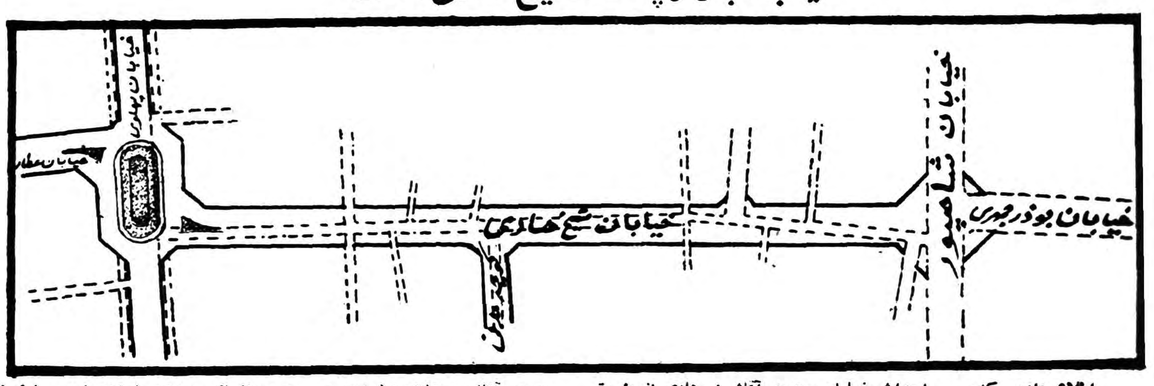

اطلاع دادیم که‌برسر احداث خیابان جدید آقاشیخ هادی از طریق تعریض بازارچه ومحل‌فعلی بین‌شهرداری و کسبه بازارچه آقاشیخ هادی اختلاف‌است . گراور بالانقشه شهرداری رانشان میدهد وبطوریکه مشاهده میشود بموجب این نقشه در تقاطع بوذرجمهری و شاهپور و نیز تقاطع خیابان جدید آقاشیخ هادی وخیابان امیریه میدانهائی احداث خواهد شد . خطوط نقطه‌چین‌بازارچه فعلی رانشان میدهد و خطوط سیاه نقشه خیابان جدیداست.

نقشه نشان میدهد که مغازه های دوطرف بازارچه آقاشیخ هادی بمنظور احداث خیابان جدید درمعرض خرابی قرار خواهد گرفت .

درسی که تاریخ ایران بما میآموزد

درجلسه خطابهٔ جمعیت دفاع ملی دکتر شفق طی نطقی گفت :

ملت‌ایران وقتی پای‌اجنبی بمیان آید کاملا متحد میشود

ایران همواره بیگانگان مهاجم را درخود مستهلك‌کرده‌است ـ دولت‌های بزرگی چون فراعنه مصر وبابل و آشور از بین رفتند ولی ایران کماکان برجای مانده‌است

عصر روز شنبه گذشته جلسه خطابه جمعیت دفاع ملی در تالار فرهنك تشکیل گردید . در ابتدای این جلسه آقای سناتور دکتر صدیق ضمن افتتاح جلسه چنین گفت :

علت تشکیل جمعیت دفاع ملی

بنده باید از طرف جمعیت دفاع مل ی‌از حضار تشکر کنم که دعوت جمعیت راپذیرفته و امروز مارا بقدوم خود شاد و خرسند فرموده‌اند.

از وزارت فرهنك و اداره کل فرهنك استان هم باید تشکر کنم که این سالن رادر اختیارجمعیت گذاشتند .

چنانکه بانوان و آقایان محترم استحضار دارند در اثر تجاوزات تبلیغاتی بیگانگان بایران ، جمعیت دفاع ملی دوماه قبل بوجود آمد و هدف خودرا در نخستین بیانیه‌منتشر ساخت . مهمترین هدف جمعیت دفاع از استقلال و قانون اساسی و مقابله با تبلیغات مغرضانه اجانب بود. برای عملی ساختن این هدف فعالیت های جمعیت باکمك و تائید تمام مردم آغاز شد .

از جمله این فعالیت ها تظاهرات دسته جمعی بود که بزرگترین آن چند روز قبل در مسجد شاه صورت پذیرفت .

در افتتاح آن اجتماع عظیم بدین نکته اشاره شد که برای تشریح مقاصد و نیات جمعیت خطابه هائی ایراد خواهد شد . اینك مایه کمال مسرت است که نخستین جلسه این خطابه‌هامروز باسخنرانی‌استادوانشمند میهن پرست آزادی خواه جناب‌آقای دکتر شفق آغاز میشود .

جناب آقای دکتر رضا زاده شفق محتاج به معرفی نیستند . ایشان از بدو جوانی باشور فوق العاده در تبریز بر ضد مداخلات اجانب در امور داخلی ایران مبارزه کرده وپس از مسافرت باروپا و تکمیل تحصیلات خود ومراجعت بایران در سی و چند سال اخیر باشعف و اشتیاق و صمیمیت کامل باین کشور خدمت کرده‌اند .

دروس ایشان در دانشگاه ـ خطابه های مهیج ایران در مجلس شورای ملی و مجلس سنا و در محافل ادبی و علمی ـ مقالات شیرین و تالیفات گرانبهای ایشان در تاریخ و ادبیات و مسائل اجتماعی بر همه کس معلوم است و نیازی بیادآوری آنها در این مجلس نیست . من از ایشان تشکر میکنم که دعوت جمعیت را برای ایراد این سخنرانی قبول فرموده و امروز ما رامستفیض می فرمایند .

بطوری که در کارت دعوت ملاحظه فرموده‌اید موضوع خطابه ایشان درسی است که تاریخ ایران بمامی آموزد. من نمی خواهم وقت بانوان و آقایان محترم را بگیرم و وارد مطلب شوم زیرا همگی انتظاراستماع بیانات شیرین ناطق محترم رادارند و ایشان بطور واضح حق مطلب را ادا خواهند کرد.

نکته ای که بنده باید در اینجا تذکر دهم اینست که تشکیل جمعیت دفاع ملی و مقاصدی که تعقیب کرده و میکند نتیجه درسی است که تاریخ ایران بافراد جمعیت‌آموخته است و اکنون خواهید دید که آن درس شامل چه نکات عمیق و پر معنی و موثر و عبرت آوری است و چگونه آن درس ملت مارا درظرف چند هزار سال زنده و پاینده و مستقل نگاهداشته و انشاءالله همیشه نگاه خواهد داشت .

اینك از سخنران محترم خواهش میکنم که با ایراد نطق خود آن نکات را برای ما بیان و تشریح فرمایند .

آنگاه آقای دکتر شفق سخنرانی خود را آغاز کرد که خلاصه آن بشرح ذیل از نظر خوانندگان میگذرد.

تاریخ مدون

در آغاز سخن لازم میدانم دونکته بعرض حاضرین برسانم . اول آنکه ایران از کشور هائیست که تاریخ مدون دارد و این امتیاز و افتخار شامل هر کشور و هر ملت نیست از هزاران اقوامی که‌براین کره مسکون گسترده‌اند معدودی دارای تاریخ ثابت و سرزمین اجدادی معلوم و سوابق ممتد مرتبط هستند .

ایران از تاسیس دولت هخامنشی باینطرف دارای یك تاریخ مدون دو هزار و پانصد ساله و اگر دولت بزرك ایرانی (ماد) را در نظربگیریم دو هزار و هشتصد ساله است که جریان آن در صحنهٔ یك میهن و خانمان یك ملت حصول یافته .

نکته دوم آنکه وقتی ما از تاریخ با شکوه ملت و کشور خود بحث میکنیم باید بدانیم که مقصود این نیست فقط بگذشتهٔ خود استناد کنیم و حال و آینده را فراموش‌نمائیم افتخارات گذشته وقتی معنی دارد که ازدرسهای آن در حال استفاده کنیم وبرای آینده نقشه بکشیم و گر نه بماگویند گیرم پدر تو بود فاضل. از فضل پدر تو راچه حاصل .

اعلیحضرت شاهنشاه هم درمسافرت اخیر خودشان در لندن خطاب به ـ دانشجویان ایرانی فرمودند :کافی نیست که ما فقط اتکاء بگذشته خود نمائیم بلکه لازمست در حال حاضر

بقیه در صفحه ۱۶

نمایندگان شهرستانها ... اصفهان نورسته ـ تبریز ـ گوگانی شیراز علیشائیان آ ـ ۲۱۷۷۸ (زهره)

گل سرخ

کبرا

ـ۲۸ـ

ـ شخصی‌که این خبر رابمن داد بنظر میرسید که کاملا از ماجرا اطلاع دارد .

ـ یقین است که قصدسربسر گذاشتن باشمارا داشته است .... و شما مثل یك بچه باشوخی او باینجا آمده‌اید نتیجه اینکه شب خودتان راضایع کرده‌اید ومزاحم ماشده‌اید ... قبول کنید که ...

ـ که اشتباه کرده‌ام ... حق باشماست ... بامن شوخی کرده‌اند

پنج دقیقه بود که‌آقای مورسی از این‌ماجرا ابراز تاسف میکرد

عاقبت گفت :

ـ قرار بود من برای انجام‌کار مهمی به‌قاهره بروم... باکمال حماقت ترن قاهره را از دست دادم .. مادموازل خواهش میکنم مرابیخشید... که گفتگوی شمارابا‌آقای وارسی قطع‌کردم.

ـ آقا ، اگرمن بجای‌شما بودم اسلحه‌ای راکه‌در جیب داشتم بدور می‌انداختم و افکار مسموم را ازسر بیرون میکردم .

ـ حق باشماست .

ناتاشا آنهارا بحال خودگذاشت وباچهرهٔ متبسم باطاق مجاور رفت. از راهرو وارد اطاق خواب شد ومادام مورسی را در کمال اضطراب آنجا یافت .

آهسته گفت :

ـ خانم ، زودحرکت کنید. باید قبل ازمراجعت آقای مورسی ،به‌خانه برسید. تاکسی منتظر شماست ، وقت راتلف نکنید.

ـ نمیدانم ، چطور ا زشماتشکر کنم، مادموازل !

زن جوان ازاینکه به‌این‌دختر پاکدل سوءظن برده‌بود احساس شرمندگی میکرد.

ـ تشکر از من ؟ چرا ؟...

ـ شما مرا نجات دادید .

ناگهان سنجاق الماسی راکه به‌سینهٔ پیراهنش زده بود برداشت و بطرف ناتاشا دراز کرد .

ـمادموازل ، خواهش میکنم میکنم این‌هدیه رابیاد اشب ازمن قبول کنید ....

ـ نه ، خانم .

ـ چرا ؟... خواهش میکنم ... یادگار ناقابلی است ...

ـ نه، نه.... متشکرم ،خانم. این‌هدیه‌بیش ازخدمت‌کوچکی که‌برای شما انجام شادم ارزش دارد .... حالا بروید .... قبل از اینکه آقای مورسی بخانه برگردد بروید .

مادام مورسی دستهای نا تاشا را گرفت .

ـمن میروم .... ولی هر وقت بامن کاری داشته باشید باجان و دل‌در انجام آن حاضرم ...

ناتاشا به سالن برگشت . آقای مورسی میخواست برود . برای اینکه اورا بیشتر معطل کند بمیان صحبت دوید .

ـپس خاطر جمع شدید ، آقای مورسی ؟

ـاگر میدانستم . . . .

ـبله، ، اگر میدانستید نمی‌آمدید . در هرحال بهتر است درآینده قبل از هر کاری کمی تامل کنید . . .

ـوقتی فکر میکنم که بخاطر این‌شوخی احمقانه از سفر قاهره باز مانده‌ام . . . .

ناتاشا تبسم بر لب آورد . فکر کاروتجارت اندیشه معشوقه زیبایش را از سر او بیرون کرده بود .

ـ آقای مورسی ، یك نصیحت دیگر بشما میکنم : پیاده بمنزل برگردید هوای‌تازه حا لشما رابهتر خواهد کرد و بهتر میتوانید بخوابید.

ـ حق باشماست مادموازل ، من‌رفتار احمقانه‌ای کردم. راننده‌ام را بااتومبیل بخانه میفرستم و پیاده برمیگردم . راه‌رفتن درهوای شب بهترین وسیله فراموش کردن این افکار وخاطرات سیاه است .

. . . . . .

ناتاشا و آنده تنها ماندند ، مدتی سکوت کامل بر اطاق حکمفرمابود.

عاقبت ستوان وارسی گفت :

ـناتاشا ، نزدیك تر بیائید .

اورا وادار کردکه کنار اوروی کاناپه بنشیند . دختر جوان شست و سر را بشانه اوتکیه داد . مثل آنشب در اطاق کوچك محله «مونمارتر»... چشمهارابسته بود. آنده اورانگاه نگاه‌میکرد. چهره اش را نگریده و خسته دید .

ـشما قلب مهربانی دارید . ناتاشا ... بدون هیچ نفعی بکمك ما آمدید.. مابرای شما دو غریبه بودیم و ....

ناتاشا حرف ا ورابرید :

ـ غریبه ؟... شماغریبه نبودید ،آنده .

ـ رقیب خودتان رانجات دادید !.

ـ شما اورادوست دارید.. وجانتان‌درنظر بود... فقط زندگی شما برای من مهم بود .

آنده چشمهای اورا بوسید .دختر جوان احساس آشفتگی بی‌سابقه‌ای کرد .خود را عقب کشید .

آنده گفت :

ـ عزیزم ،چرا از من‌فرار میکنید ؟

ـ نه، آنده ... راه ما جداست ... دوموجود سرگردان در یك چهارراه بهم رسیدند وبیکدیگر کمك کردند بعد ناچارند هریك‌براه‌خودبروند .

ـناتاشا ،ما میتوانیم باهم خوشبخت باشیم .... شما تا آخر عمرتان‌با این «پابلو» نمی‌مانید .....

ـ خودتان خوب میدانید که من بارها سعی کرده‌ام از اوجدا شوم .ولی در حال حاضر سرنوشت ماباهم بستگی دارد ....

ـ چقدر آرزو داشتم شما را خوشبخت میدیدم ... چطور می‌توانم کاری را که برای من کردید فراموش کنم ؟

ـ این منم که همه چیزم را بشما مدیونم .برای اینکه شما بمن آموختید که درزندگی امیدوار باشم .

شما موجب شدید که من دوباره به زندگی اعتماد کنم .... یادتان نیست که بمن گفتید :«یکروز با خوشبختی آشنا خواهی شد؟»

ـ ولی مثل اینکه پیش بینی من هنوز بحقیقت نپیوسته است .

ـ چرا ؟

او رانگاه کرد وافزود :

ـ من اکنون از اینکه توانسته‌ام بشما خدمت کوچکی بکنم احساس خوشبختی میکنم .

ـ ولی این کافی نیست ،ناتاشا .

نیازمندیها و آگهی‌های کوچک

استخدام میشود

استخدام می شود
ده نفر دوشیزه باسواد برای کمک کارهای لابراتواری مورد نیاز است داوطلبین می توانند صبح ها از ساعت ۱۰ الی ۱۳ به تلفن ۴۳۹۷۸ مراجعه فرمایند ۱ـ۲ آـ۲۱۷۰۴

کارخانجات ریالکو
احتیاج به‌تعدادی کارگر مجرب در رشته های‌زیر دارد که‌باحقوق مکفی استخدام مینماید .
۱ـموهانکار ـقالب‌ساز
۲ـاستادکاررنگ کار (رنگرزی اتومبیل) باحداقل تحصیل سیکل‌اول متوسطه .
۳ـتراشکار
۴ـجوشکار (کاربیت)
داوطلبین میتوانندهمه روزه ازساعت ۸ صبح تایك بعدازظهر به‌کارخانجات ریالکوواقع درکیلومتر هشت جاده قدیم کرج‌بعدازکارخانه‌شیر پاستوریزه مراجعه کنند .
شرکت‌سهامی‌ریالکو
۱ـ۴ آـ۲۱۴۸۲

بدو دوشیزه فروشنده که دارای تجربه فروشندگی و خیاطی باشند احتیاج داریم طالبین به فروشگاه اسکاندال ـخیابان لاله‌زار ـسرای ابهری مراجعه نمایند .
۱ـ۲ آـ۲۱۶۶۰

دانشگاه نظامی تعداد ۱۰۰۰ نفر داوطلب جهت آموزشگاه افسری جزء کادر ثابت‌باشرایط زیرمیپذیرد:
۱ـتابعیت ایران
۲ ـحداقل سن ۱۸ سال تمام‌وحداکثر ۲۷ سال
۳ـدارابودن گواهینامه دوره کامل متوسطه ریاضی . طبیعی .ادبی .
۴ـدارابودن صحت مزاج برابرگواهی اداره بهداری ارتش .
۵ـداشتن برگ عدم سوءپیشینه
ازطرف فرماندهی نیروی‌زمینی
سرتیپ بهاروند
۱ـ۱۰ آـ۱۸۴۷۰

یك فروشنده که حداقل دارای گواهینامه ششم ابتدائی بوده و کمی بزبان انگلیسی آشنائی داشته‌باشند نیازمندیم خیابان پهلوی بالای‌بلوار کرج جنب پرانس هتل شماره۳۲۱ مراجعه شود ۱ـ۲ آـ۱۶۵۳۷

آگهی استخدام
دانشکده دندان پزشکی سه‌تن دستیار استخدام می نماید .
۱ـ دستیار بخش کالبد شناسی دندان
۲ـ دستیار بخش پروتز ثابت
۳ـ دستیار بخش پیوره
داوطلبان می توانند از تاریخ‌نشر آگهی الی مدت بیست روز جهت ثبت نام به دبیر خانه دانشکده دندان پزشکی مراجعه نمایند .
معاون دانشکده دندان پزشکی
دکتر آشوت هاراطونیان
۱ـ۲ آـ۲۱۸۵۴

هنر کده خیاطی فروزنده اربابی
به دونفر دوشیزه و یا بانوی خیاط نه بتوانند با متد گرلاوین کار کنند نیازمند است خیابان ژاله ـ بین آب سردار و بهنام . آـ۱۶۶۶۵

یك دبیر که‌بتواند عهده‌دار نظامت شود نیازمندیم امیریه جنب‌انتظام‌السلطنه دبیرستان شاه عباس کبیر
۱۶۶۵۹

به چند دبیر برای دروس مختلف نیازمندیم امیریه جنب انتظام‌السلطنه دبیرستان شاه عباس کبیر
۱۶۶۵۹

راننده‌ای که تصدیق ۲
شخصی داشته ومجرد باشد احتیاج است بخیابان پاستورنمره ۲۰۲مراجعه نمایند .
آـ۱۶۶۸۳

آگهی استخدام
اشخاصی که در تبلیغات بازرگانی ودکوراسیون مغازه‌ها و نمایشگاهها سابقه دارند در یك شرکت بازرگانی باحقوق خوب استخدام میشوند .
فارغ‌التحصیلان رشته های فوق که آشنا بزبان انگلیسی باشند ارجحیت دارند .
داوطلبان مشخصات خودرا تا روز پنجشنبه مورخه اول مهر ماه ۳۸ براهنمای شماره ۸۸۱ روزنامه اطلاعات منویسند .
۱ـ۲ آـ۲۱۸۲۲

CIVIL ENGINEERING INSPECTORS WANTE[D] BY BRITISH CONSUL[-]TING ENGINEERS FO[R] SUPERVISION AT ABA[-]DAN PLEASE TELEP[H]ONE 46974 FOR APPOIN[T]MENT WITH MR. E[-]DISON, BRIAN COLQU[H]OUN AND PARTNERS TEHERAN.
آ ـ۱۶۴۷۷ ۱ـ۳

مستغلات

برای معاملات پولی

رجوع فرمائید لاله‌زار نزدیك میدان سپه ۳۹۷۸۴ به :
بنگاه کوشان
۱ـ۱۰ آـ۲۰۲۹۴

برای اجاره باغات ومنازل‌خود در شهر وشمیرانات باتباع خارجی بمغازه کاروان خیابان تخت‌جمشید شماره ۲۱۲ مراجعه فرمائید .
تلفن ۴۹۸۸۸
۱ـ۸ آـ۱۵۵۸۵

خانه‌رهن تصرف

لازم داریم
تادویست هزارتومان درشمال شهر دارندگان رجوع فرمائید لاله‌زارشماره ۲۲نزدیك میدان سپه ۳۹۷۸۴
به :بنگاه کوشان
۱ـ۳ آـ۲۱۶۳۰

تعدادی منازل وآپارتمان
درشهر وشمیران جهت سکونت‌اتباع خارجی مورداحتیاج است تلفن۲۹۵۰۷
۱ـ۲ آـ۱۶۵۵۷

مستاجرین محترم مستغلات
در حدود ۱۰۰۰ منزل و آپارتمان خالی موجود داریم واز شما کمیسیون دریافت نمیکنیم بما مراجعه فرمائید لاله‌زار نزدیك کوچه مهران سازمان تهیه مسکن ۹۴۰ تلفن ۳۹۲۹۳ و ۳۹۹۵۳
آـ۲۱۸۲۸

اجاره میشود
توریست ایران احتیاج بتعدادی‌منازل وآپارتمان های مبله و غیر مبله در شتهر وقلهك برای اجاره بخارجیان دارد .
فردوسی شمالی ـ کاشی ۶۸ تلفن ۳۲۳۶۸
۱ـ۲ آـ۱۶۱۴۵

برای فروش و اجاره
خانه‌ای مشجر با کلیه لوازم مدرن دارای دو دستگاه مستقل کلا بفروش میرسدو قسمت‌مستقل فوقانی‌آن‌باکلیه احتیاجات و شش اطاق مجهز بوسائل جدید اجاره داده میشود .
تلفن ۸۱۴۷۰ ۱ـ۲ آـ۱۶۶۴۳

جویای کار

یکنفر حسابدار مجرب برای بعد از ظهر ها آماده کار است تلفن ۲۴۰۵۹ ۱ـ۳ آـ۱۶۵۷۷

کودکستان ودبستان افشید
احتیاج بدو بانوی لیسانسیه در رشته تعلیم وتربیت دارد داوطلبان‌میتوانند بامدرك تحصیلی همه روزه صبح‌ها از ساعت ۸ تا۱۲ وبعد از ظهرها از ساعت ۴تا۶ بدفتر دبستان مراجعه نمایند .
نشانی ـ خیابان روزولت پشت‌سفارت آمریکا ـ کوچه اردلان .
۱ـ۳ آـ۱۶۰۷۱

استخدام میشود
یکنفر مدیر کلوپ انگلیسی دان ومجرب در اداره هتل ورستوران در خوزستان مورد نیازاست .
اشخاص مجرد مقدم خواهند بود.
مسکن در کلوپ تامین خواهد شد.
حقوق طبق تجارب وسابقه خدمت .
باراهنمای شماره ۸۶۰ روزنامه‌اطلاعات مکاتبه شود .
آـ۲۱۸۱۸

برای‌فروشگاه‌های بزرك
پایتخت بتعداد زیادی فروشنده زن باشرایط زیرنیازمندیم :
۱ـسن از ۱۵الی ۲۵
۲ـدارابودن گواهینامه سوم‌متوسطه
۳ـ داشتن استعداد فروشندگی
نشانی، خیابان اکباتان شماره ۱۰۴ موسسه کاریابی ملی‌ایران
آـ۲۱۸۲۰

سازمان پخش لوور دوبیر ایران
بچند نفر دوچرخه سوار باسواد با داشتن دوچرخه نیازمند است بعداز ظهرها بخیابان‌نواب چهار راه‌خاکباز کوچه‌نجاتی شماره ۸ مراجعه نمایند
۲ـ۲ آـ۱۶۴۸۷

آگهی استخدام
۱ ـ برای اداره امور فروشندگی (سن از ۲۵تا۳۵ سال ـ سواد در حدود دیپلمه ـ زبان انگلیسی کاملا بدانند مشخصیت و تجارب‌فروشندگی داشته باشند ـ از نظر نظام وظیفه اشکال استخدامی نداشته باشند).
۲ـ برای کار در لابراتوار دوشیزه یابانوائیکه (زبان انگلیسی کامل بدانند ـ در کار های لابراتوار کاملا مجرب بوده یاشیمیست‌باشند) .
خواهشمند است داوطلبان مشخصات کامل خودرا تا روز پنجشنبه مورخه ۱ر۷ر۳۸ براهنمای شماره ۸۸۱ روزنامه اطلاعات بنویسند .
۱ـ۲ آـ۲۱۸۲۴

اجاره داده میشود

یکدستگاه عمارت سه اشکوبه
واقع در میدان کاخ اول خیابان‌ایتالیا دارای ده اطاق بابرق و لوله کشی آب اجاره داده می شود طالبین به شماره تلفن ۳۲۲۵۸ به‌بنگاه فراکیش مراجعه فرمایند . ۱ـ۲ آـ۲۱۷۰۰

یکدستگاه آپارتمان ۲۰ اطاقه
درخیابان سلسبیل چهارراه مرتضوی بموسسات دولتی یاملی اجاره داده میشود تلفن ۲۳۶۵۷
۱ـ۵ آـ۱۶۲۹۴

دو دستگاه آپارتمان نوساز
۱۱۹ خیابان فرصت‌غرب تخت‌جمشید وسفارت آمریکا هر آپارتمان دارای هفت اطاق بزرك آبدارخانه دو توالت برق ،آب لوله شهر فقط برای دفتر کار اجاره داده میشود به ۱۲۱خیابان فرصت تلفن ۶۹۲۳۵ مراجعه‌فرمایند.
۱ـ۳ آـ۱۶۰۳۱

خانه اجاره
یك باب خانه دارای سه اطاق‌بطور دربست باآب و برق واقع در خیابان پهلوی کوچه دهقان به کرایه واگذار می شود به تلفن ۳۰۲۶۷۵ مراجعه‌شود
آـ۱۶۶۲۷

بفروش میرسد

مهمانخانه دائر درمیدان‌راه آهن و مسافر خانه بین‌یامنار و بوذرجمهری بفروش میرسد .
ناصریه کوچه عربها مسافرخانه شجاعی تلفن ۵۱۸۱۶ مراجعه فرمائید.
۱ـ۱۰ آـ۱۵۸۴۷

یك قطعه زمین مرغوب بمساحت هزارو پانصد متر دو بر در شمال سلطنت آباد شمیران بفروش می رسد ازساعت یك الی پنج بعدازظهر به تلفون ۶۵۰۷۲ مراجعه نمائید .
۱ـ۳ آـ۱۶۴۶۷

عمارت فروشی لوکس و تازه‌ساز
جاده‌شمیران شهناز اول بمساحت ۲۴۰متر بنای دوطبقه ۲۵۶ متررير بنا دارای ۷ اطاق حمام ـبرق ـتلفن لوله‌کشی‌آب وتراس تابستانی برای توضیحات بیشتر و ملاحظه محل به خیابان اسلامبول تلفن ۳۵۳۱۸بنگاه استیفانی مراجعه فرمائید .
۱ـ۴ آـ۱۶۳۷۵

زمین فروشی

جلوی خیابان پهلوی
نزدیك امانیه
یکهزار متر سه نبش قابل تقسیم به چهار قطعه ۲۵۰ متری مرغوب برای دیدن و مذاکره رجوع فرمائید لاله‌زار نزدیك میدان سپه ۳۹۷۸۴ به‌بنگاه کوشان
۱ـ۳ آـ۲۱۰۷۸

دربهترین نقطه شهر
یك باب مغازه مدرن واقع درخیابان شاه بین سینما آسیا و سینما نیاگارابفروش میرسد . طالبین محترم با تلفن۳۰۳۶۷۶ شرکت پاسارگاد مذاکره فرمایند .
۱ـ۳ آـ۱۶۵۸۳

منزلی نوساز و مجهز در بهترین محل قلهك نقد یا نصف قیمت زمین مرغوب به فروش می رسد بنگاه نجف آبادی دو راه قلهك تلفن ۸۱۸۳۴ مراجعه نمایند . آـ۱۶۵۶۵

آگهی ابلاغ

آقای مهندس محمد امید (مهندس کشاورزی) کارمند وزارت کشاورزی به علت تمرد از اجرای دستورصادر برابر دادنامه شماره ۱۸۶ـ ۴ر۶ر۳۸ به شش ماه انفصال و رداوگاه اداری محکوم گردیده‌اید و چون از محل سکونت فعلی شما اطلاعی نداشته لذا میسر نگردید دادنامه جهت رویت مستقیما ابلاغ گردد . بنا براین بموجب این آگهی باطلاع شما می رساند که قبل از پایان مدت دوهفته از تاریخ نشر این آگهی برای رویت وتسلیم اعتراض نامه کتبی به اداره کل کارگزینی مراجعه نمائید بدیهی است پس از پایان مهلت مقرر وعدم وصول پاسخ کتبی (درمورد دادنامه) از طرف شما مدلول دادنامه صادره بمرحله اجراء گذارده خواهد شد
از طرف وزیر کشاورزی
۱ـ۲ آـ۲۰۴۶۴

صاحب امتیاز ومدیر مسئول: عباس مسعودی
جای اداره خیابان خیام چاپخانه اطلاعات

آگهی‌های کوچک

خریداری میشود
چند دستگاه ماشین های پلاستیك سازی کوچك وبزرگ‌از قبیل‌انژکسیون بودی نوز ـبلوئینك ـاکسترو در موجود ویا تحویل در عرض ۲۰روز با تضمین خریداریم .
واسطه ها ودارندگان خواهشمنداست به‌تلفن ۴۲۳۶۹ ازساعت ۷ عصربه مراجعه فرمایند .
۱ـ۳ آـ۱۶۵۰۷

ثبت شرکت‌ها و علائم
دفتر مشاوره قاضی
برای تنظیم اساسنامه شرکتهای تجارتی و ثبت علائم بدفتر مشاوره مراجعه فرمائید ـ سفارش شهرستانها نیز انجام می شود . نشانی خیابان شاهرضا کوچه شاهرود تلفن ۴۷۷۰۶ تلگرافی ۹۱۱ پذیرائی از ساعت ۴ تا ۸ بعداز ظهر ۱ـ۲۶ آـ۱۵۶۰۱

بیمه‌لاستیك

قابل توجه رانندگان اتومبیل وسایر وسائط نقلیه

شرکت روکش‌جنرال

GENERAL

روکش‌تضمین‌شده
باروکش کردن لاستیکهای مستعمل خود از خرید لاستیك نو با قیمت گزاف بی نیاز شوید .
شرکت سهامی روکش جنرال‌خیابان تخت جمشید فروشگاه تلویزیون دفتر کارخانه نارمك جنب کارخانه برق تلفن ۹۱۳۸۷ـ ۹۱۳۸۸ آـ۲۱۸۱۴

برای ضد عفونی بذر
بتانال شرینك رسید شرکت سومون‌ـ خیابان شاهرضا تلفن ۴۳۶۹۴
آـ۲۱۸۷۲

گم شده

سه جلد شناسنامه و کارت شماره ۶۳۰۴ سد کرج یك سند عادی پنجهزار تومانی و مقداری اوراق رسمی بنام غلام یکان عصر روز شنبه ۷ ۲ شهریور در اتوبوس خط ۲۹ مفقود شده ازجوینده تقاضا دارد اسناد مزبور را به آقای عباسقلی کیان کارمند دبیرستان البرز تحویل و مژدگانی دریافت دارد .
آـ۱۶۵۸۱

قابل توجه دوستان وصرافان
در تاریخ ۲۴ر۶ر۳۸ آقای حبیب‌اله کرمشاهی بابت قبض رسمی که‌دربانك بازرگانی شعبه باختر وصولی‌سپرده شده بود واز بانك جهت ایشان ارسال گردیده بود باینجانب مراجعه و با توافق یکدیگر چك شماره ۴۰۶۸۰۰ـ ۱۲ر۱۰ر۳۸ حامل بانك تهران شعبه فارابی به مبلغ ۱۲۷ر۲۰۰ ریال به ایشان پرداخت و قبض رسمی خودرا دریافت نمودم دو روز بعد آقای کرمشاهی از توافق خود پشیمان وراه حلی که بنظرشان رسید اعتراض به بانك بازرگانی باختر در مورد ارسال قبض رسمی بود لذا اینجانب قبض مزبور را بنا برتوصیه ریاست بانك بازرگانی باختر آقای کریمیان بطور امانت بمعظم‌الیه تقدیم نمودم ولی آقای کرمشاهی منکر دریافت چك مزبور شدند لذا چنانچه این چك مورد معامله قرار گیرد اولا از درجه اعتبار ساقط بوده ثانیا بمحض مشاهده این چك‌در دست‌هرکس که‌باشد ازطریق دادگستری اقدام‌به تعقیب قانونی‌خواهم نمود لذا از دوستان که خریدار امضاء اینجانب می باشند تقاضا می نماید که باین موضوع توجه‌فرمایند.
آـ۱۶۶۷۱ سرهنك غلامرضا‌وزیری

باطلاع عموم میرسانم
در تاریخ ۲۰مرداد ۳۸ دو قطعه‌چك بانك‌ملی‌ایران باجه شکوفه عهده حساب جاری۹۷۱۷۷بنام حسین‌ضمیری از مغازه این جانب مفقود شده .
۱ـ چك شماره ۲۵۱۷۰ بمبلغ شصت وپنجهزار ریال سر رسید ۳۰ر۹ر۳۸ بحواله کرد آقای ابراهیم تقی .
۲ـ چك شماره ۲۵۱۶۹ بمبلغ‌شصت وپنجهزار ریال سررسید ۳۰ر۱۰ر۳۸ بحواله کرد ناصر محمد هادی‌شیرازی شریك اینجانب از درجه اعتبار ساقط می‌باشند .
حسن ضمیری
آـ۱۶۶۱۳

فروش اتومبیل

یکدستگاه کامیون برگوارد دیزل ۵ر۴ تن مرتب برای‌فروش حاضر است طالبین بتلفن ۲۳۳۱ میدان شوش برق جنوب مراجعه فرمایند .

اتومبیل بنز ـ۱۸۰
گازوئیلی مرتب مدل آخرسال۵۷ شماره موقت بفروش میرسد به‌تلفن ۳۸۲۸۶مراجعه شود .

قرعه‌کشی اتومبیل وسایر جوائز مجله ترقی درمهرماه (چهار هفته دیگر)

اطاق یك‌تن ونیمی وانت دوج کاملا نو دروازه شمیران خیابان خاقانی گاراژ گستی
۱ـ۳ آـ۱۶۵۰۳

۳۶ دستگاه فولکس واگن استیشن مدل ۵۴ و ۵۵ فرسوده به قیمت نازل کلا ویا یکایك نقد واقساط بفروش می رسد طالبین به خیابان فرح آباد مقابل مسلسل سازی توقفگاه اطلس مراجعه نمایند . ۱ـ۳ آـ۱۶۶۲۱

واگذار میشود

یك‌دستگاه آپارتمان
طبقه دوم دارای سه‌اطاق و کلیه لوازم دربهترین نقطه لاله‌زار که‌مناسب ترین محل‌برای تجارتخانه‌ـدارالوکاله عکاسخانه ـدوزندگی می‌باشد واگذار میشود طالبین به‌جنب سینما ایران خرازی نور مراجعه فرمایند .
۱ـ۳

واگذار میشود
یکباب مغازه بزرك در بهترین نقطه خیابان نادری بابرق وتلفن واگذار میشود طالبین به تلفن ۶۶۸۳۶ مراجعه فرمایند
۱ـ۲ آـ۱۶۵۳۳

کلاس انگلیسی انصاری باوسایل کامل و تلفن بعلت مسافرت بامریکا واگذار میشود .
نشانی ـخیابان سعدی مقابل‌شرکت بیمه ایران تلفن ۳۴۳۰۵
۱ـ۷ آـ۱۵۶۳۹

آموزشگاههای فنی

میدانید اسلوب صحیح رانندگی و میکانیکی را در کجا می‌آموزند فقط درهنرستان فنی پرستو گمرك‌شاهپور تلفن ۲۳۹۱۶

تعلیم صحیح رانندگی
هنرکده فنی بزرگترین آموزشگاه رانندگی‌ومکانیکی درخاورمیانه
رانندگی رابا‌آخرین متدعلمی بشما میاموزد وتاگرفتن گواهی نامه‌رسمی بشما تعلیم میدهد .
هنرکده فنی روبروی چاپخانه مجلس تلفن ۳۸۰۴۶

آموزشگاههای علمی

انجمن فرهنگی پروین
کلاسهای مکالمه انگلیسی
تحت نظر معلمین انگلیسی زبان خیابان شاه چهارراه یوسف آباد

انجمن فرهنگی پروین
جهت کلاسهای انگلیسی
سه ماهه پائیز همه‌روزه ثبت‌نام منمابد خیابان شاه تلفن ۴۲۴۵۱

برای مشاهده مدلهای مختلف و شنیدن صدای استروفونیك به شرکت الکترون ـ شاه آباد ـخیابان باغ سپهسالار مراجعه فرمائید .

احتیاجات زندگی

سماور نفتی علاءالدین

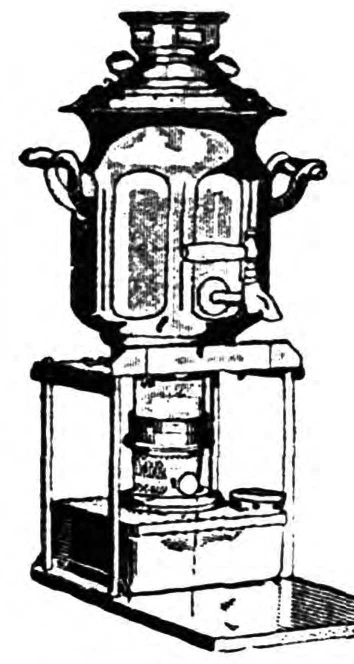

زمستان نزدیك است
سماورهای نفتی علاءالدین بی‌بو شعله آبی دارای شش هزار درجه حرارت درساعت میتواند اطاق شما را بدون خرج اضافه درتمام‌زمستان گرم و چای شما را تامین نماید بنابراین هرکس یك سماور نفتی علاءالدین‌داشته‌باشد خودبخودداری یك بخاری هم خواهد بود.
مرکز فروش: فروشگاه آلادین خیابان نادری تلفن ۴۳۰۰۷ وکلیه مغازه‌های‌معتبر

فرش
باشرایط نقد واقساط
شرکت جهان فرش
خیابان شاهرضا جنب سینما پوزا تلفن ۶۱۴۴۴

مشهورترین ساعت درخاورمیانه

شرکت سهامی ب ب اس خیابان شاهرضا جنب کوچه آذر فروش شماره ۴۳۸ تلفن ۶۹۱۲۹

۶۷۰۳۱
این شماره تلفن را یادداشت فرمائید
برای اولین مرتبه در ایران
سرویس منظم ومجهز تعمیرات یخچال و کولر
در تهران و شمیرانات هرگاه یخچال و کولر شما احتیاج بتعمیر پیدا نمود فورا بوسیله تلفن ۶۷۰۳۱ سرویس تعمیرات فریجیدر در تهران را مطلع فرمائید .
سرویس تعمیرات فریجیدر محل مخصوص کرج تلفن ۶۷۰۳۱

ماشین ریش تراشی الکتریکی‌ریام ساخت سویس مرکز پخش شرکت بازرگانی حمید خیابان اکباتان ۲۲۷

راهنمای پزشکی اطلاعات

دکترهای متخصص‌دربیماری اعصاب
دکتر رحمانی
از دانشگاه لندن خیابان پهلوی بالاتر از چهارراه امیر اکرم تلفون ۴۵۱۱۴ پذیرائی صبح و عصر

دکترهای متخصص درامراض پوست
دکتر محققی
دانشیار دانشکده پزشکی
پذیرائی از ۴ تا۸ بعدازظهر نشانی دروازه دولت روبروی پمپ‌بنزین تلفن ۳۳۰۰۹

دکتر حسن محقق‌یزدی
متخصص بیماریهای پوست‌وآمیزشی ازامریکاترئیس بخش‌دانشکده پزشکی نشانی‌ـ خیابان پهلوی‌ـ چهارراه امیر اکرم پذیرائی عصر ها تلفن ۴۹۱۴۷

دکترهای متخصص‌درمجاری ادرار و تناسلی
دکتر محمدرضا مسدد
رزیدنت سابق بیمارستانهای امریکا درمان قطعی بیماریهای مقاربتی دروازه دولت روبروی فیات

دکتر ا ـ پولوسا
متخصص بیماریهای مقاربتی مجاری ادرار ، تناسلی خیابان فردوسی شمالی کوچه صادق تلفن ۴۶۵۸۹

پزشکان متخصص‌درجراحی پلاستیك
دکتر بحری
دانشیار دانشکده پزشکی
متخصص جراحی زیبائی و پلاستیك
خیابان سعدی روبروی پمپ بنزین
تلفن ۳۰۲۴۸۹

دکترهای متخصص‌درامراض زنان
دکتر مسعود امینی
معالج بیماریهای ـ داخلی ـ زنان و کودکان با بیست و دوسال سابقه طبابت ـ معالجه قطعی بیماری های روماتیسم ـ سیاتیك ـ چاقی مفرط درد اعصاب ـ فلج و سستی اعصاب بوسیله الکترو فیزیو تراپی باوسائل مدرن المانی اشعه ماوراء بنفش و مادون قرمز وماساژ های طبی ـ شاهرضا چهار راه کاخ تلفن ۴۴۷۱۴ تلفن ۴۴۷۱۴

پلی کلنیك
دکترمجاهدی ـدکترصدیقی
رزیدنت سابق بیمارستان های‌امریکا بیماریهای داخلی ـ اطفال ـ مقاربتی ترك تریاك ، و سایر مواد مخدره ترك الکل
مجهز بدستگاههای رادیوسکپی . اترسل تراپی (بخورینی سیلین و غیره) دیاترمی
پذیرائی بعداز ظهر ها و ایام تعطیل و شبها تا صبح
خیابان شاه روبروی‌مسجد سجاد شماره تلفن ۴۹۵۲۶

دکترهای متخصص در بیماریهای قلب
دکتر مرتضی شریفی
متخصص بیماریهای قلب از دانشگاه پاریس با بیست سال سابقه طبابت وجدیدترین دستگاه های آزمایش و تشخیص بیماری های قلب نشانی ـ خیابان استخر حسن آباد ـ اول کوی خواجو پذیرائی عصرها ـ صبح باتعیین وقت قبلی تلفن ۴۹۷۴۸

دکترهای متخصص در بیماریهای جهاز هاضمه
دکتر رفیعی
از دانشگاه پاریس ـمعده ـکبد روده ـپذیرائی ۴تا ۸ بعد از ظهر خیابان حام اول کوچه بار بسر

دکتر عباس نیك نژاد
از دانشگاه‌پاریس ـمعده ـروده‌ـ کبد ـلوزالمعده ـپذیرائی ۴ـ۸عصر ـ دروازه شمیران خیابان گرامی

آخرین متد درمان
سوزانك‌حاد‌ومزمن
وضعف قوای تناسلی دکتر جناب زاده دارای گواهینامه از دانشکده طب فرانسه خیابان منوچهری‌مقابل دبیرستان ژاندارك تلفن۳۴۰۵۳

تقویم اطلاعات

سه شنبه سی‌ام شهریور ۱۳۳۸
سه شنبه هیجدهم ربیع‌الاول۱۳۷۹
سه‌شنبه بیست‌ودوم سپتامبر۱۹۵۹
اذان صبح : ساعت ۴ و۲۰ دقیقه
طلوع آفتاب : ساعت ۵ و۵۰ دقیقه
غروب آفتاب : ساعت ۱۷ و۵۴دقیقه

کشیك امشب پزشکان

آقایان دکتر عباس نیك نژاد : خیابان گرگان‌خیابان‌گرامی ـ دکتر عیوض زاده : خیابان امیر آباد کوچه خوشنویسان.

کشیك دائم پزشکان
آقایان: دکتر محمود علم آموز: منهان ۲۴ اسفند کوی بهرام‌تلفن ۶۸۲۸۵ ـدکتر خلیل رسولی:خیابان امیر آباد خیابان نصرت جنب کلانتری ۱۹ تلفن ۴۵۳۲۵ـ دکتر کاظم نجم آبادی :شاهرضا غربی چهار راه بیمارستان پهلوی تلفن ۴۷۳۲۳ـ دکتر محمد حسن رازانی دوراهی یوسف آبادـ دکترغلامحسین مهرعلی: چهار راه سلسبیل تلفن ۶۶۶۶۰ ـدکتر کرامت‌الله فرهودی خیابان شاهرضا پل چوبی تلفن ۳۸۵۱۰ ـ دکتر حسین حمیدزاده: قلهك خیابان دولت چهار راه رستم آباد ـ دکتر هوشنك بیضائی قلهك خیابان ایستگاه قنات تلفن ۸۱۹۱۰ ـ دکتر حسن فامیلی : خیابان شاه بیست متری اول‌تلفن ۴۸۳۲۸ـ دکتر علی اکبر شفانژاد: تهران نو فرح آباد تلفن ۹۱۶۲۰ـ دکترابراهیم شیلی: انتهای خیابان بهار جنب داروخانه خوشنویسان دکترمهرداد رواقی: خیابان شاهرضا خیابان نظام آبادـ دکتر محسن صادقی: جوادیه کوچه مسجد ـ دکتر عبدالحسین نراقی: خیابان ایرج بین خیابان شمیران و بهار‌ـ دکتر علینقی رستگار تهران:خیابان شاه آباد کوچه ظهیر الاسلام.
طبیب مخصوص شیر و خورشید سرخ شمیران از ساعت ۹ شب تا ساعت ۶صبح .

کشیك امشب بیمارستانها

بیمارستانهای مسمومین بیمارستان های‌شفا بحیائیان خیابان ژاله‌تلفن ۳۷۶۳۱ لقمان الدوله ادهم‌خیابان مخصوص‌پشت باغشاه تلفن ۳۲۳۳ مجروحین بیمارستانهای رازی در خیابان شاهپور وامدادی شیر و خورشید خیابان مولوی باغ‌فردوس زایمان وعوارض زنانه بیمارستانهای زنان پیچ شمیران وزیری خیابان شیخ هادی و زایشگاه حمایت‌مادرا و نوزادان باغ فردوس ودرمانگاه جنوب بنگاه حمایت مادوان‌خیابان سینا در مورد احتیاج فوری به پزشك مقابل وزارت بهداری به وسیله آمبولانس به پزشك کشیك هدایت میشوند تلفن ۳۰۰۷۱

کشیك امشب داروخانه‌ها

داروخانه جامی خیابان جامی چهارراه شیخ‌هادی
داروخانه امریکائی : چهارراه پهلوی
داروخانه میر انتهای شهباز
داروخانه سیما خیابان نواب چهارراه شکوفه
داروخانه شریعت : خیابان سیمتری
داروخانه شبانه روزی حشمت: خیابان شهباز روبروی در مانگاه دریفوس
داروخانه شبانه روزی امریکائی مقابل درمانگاه دریفوس
داروخانه شبانه روزی فرزاد خیابان قلهك نزدیك داودیه مقابل ثبت‌قلهك
داروخانه و آزمایشگاه دکتر امینی (بیمه کارمندان دولت وفرهنگیان) تلفن ۹۱۹۸۸ ـنارمك ایستگاه دفتر
داروخانه زیبا خیابان ویلا چهار راه پهلوی تلفن ۴۵۲۹۰
داروخانه کاخ خیابان کاخ جنب کوچه مشتاق
داروخانه سعادت کشور خیابان اسکندری چهارراه اسکندری

تلفنهای مورد نیاز

تلفنهای مورد نیاز	
تلفن شهربانی	۳۰۰۸۴تا۳۰۰۸۹
آتش نشانی	۴۴۴۴۳ ۴۴۴۴۴
اداره راهنمائی	۳۰۳۶۱۴
نگهبانی پلیس تهران	۳۰۲۱۵۰
راهنمائی تصادفات	۳۰۲۸۲۵
فرودگاه مهرآباد	۴۱۱۷۳
شرکت تلفن	۳۰۰۵۱۱
سازمان آب تهران	۵۱۰۰۰
نگهبانی‌برق	۴۳۱۷۸

تلفنهای اطلاعات

تلفنخانه	۳۰۰۱۱ تا ۳۰۰۱۹ شعبه
آگهی ها	۳۰۲۶۳۳ ۳۰۵۱۰۸
سازمان شهرستانها	۳۰۵۰۱۷
سرویس حوادث	۳۰۳۵۶۹
کانون طوطی	۳۰۴۵۹۲
اطلاعات هفتگی	۳۰۴۸۷۸
اطلاعات بانوان	۳۰۳۳۱۳

کرسی آزاد

نوشته: دکترمنوچهر تهرانی

نسل جوان باید:

خودش وازخودش آغاز کند.

★ هدفش اززندگی خود زندگی باشد

نسل جوان ما، خداوندگاران ایران فردا وفردای ایران را اندوه وغمی‌فراوان واضطراب وتشویشی بی‌پایان فراگرفته است. آنچنان تشویش وچنان اندوهی که شدتش ایشان رااز مقابله باواقعیت ومواجهه با حقایق عینی بیمناك ونگران میدارد، قدرت فعالیت رااز شان میگیرد وبکوچه‌راه‌های گنك وناشناخته دنیای درونی وذهنی وبیراهه‌های تخیلات واوهام میراندشان .

نسل جوان ما درراه‌تسلی این غم وتشفی این اضطراب دست بدامان «مخدره‌ها» میشود

افکار صوفیانه، اشعار عارفانه ،نوشته‌های تاریك واندوه‌گستر، موسیقی غم افزا ، کنج خلوت و گوشه عزلت ، الکل بسوزگداز عشقهای خیالی- که برائر احتیاج جسمی ونیاز روحی به صورتی بس شدید وگاهی سرکش ودر اکثر موارد در پایان به صورت تشدید کننده غمها ویاسها ونا‌امیدیها وبدبینی‌ها رو میابد -ودر مراحل سخت و«عالی» افیون وهروئین ومرفین انیس ومونس روز تیره وشب تارآنان است.

چرا ؟ علت این اندوه و سبب این دلهره چیست ؟

علت‌را میباید دردرون جامعه ایرانی ونظم آن جستجوکرد وحتی محیط کاوش راگسترش داد وباعماق قرون ودل تاریخ فرو رفت.

ازدیدگاه جامعه‌شناسی وروانشناسی جوامع که آزمایشگاه آن تمام زمین خاکی ما ومدت تجربیاتش سراسر تاریخ بشری است اصل «جبران واقعیت» بارها محك حقیقت خورده وبه‌ثبوت وقطعیت رسیده است:گروههای انسانی درهرهنگام که نظم خارج ونظام جهان عینی را چنان مخالف امیال وآرزوهای خود دیده که حتی تصور زندگی بهتری را نیز درآن برای خودامکان پذیر نمی‌بینند، بناچار متوجه‌دنیای درون‌وجهان ذهنی خویش شده وآنچه راکه با«محال» اززندگی مادیشان جداشده است. درخیال خویش و تصور خودتنها و تنها برای «خود» می‌آفرینندبشر درجستجوی زندگی وبهترنمودن آن است. وقتی امکان دسترسی وتوفیق به‌آن درجهان مادی عینی نبود آنرا دردرون خود خلق میکند .

این گروههای انسانی نظم موجود رابروفق مراد نمی‌بینند. از بی ثباتی وضع اجتماعی - اقتصادی » درتشویشند سختی هارا میکشند ،دردهاراتحمل میکنند ازنابسامانی اوضاع دلپرخون دارند .میسوزند ،میسازند ودرهمان حال دید آنهانمی تواند اصلاح وراه بهبود دردهارابیابد. دردها اعصابشان را میجود لیکن‌مجموعه دانش آنها امکان جستن دوارا بایشان نمیدهد . نتیجه میگیرند: حال که دوانیست باید روی ازدردبرتابید و کوشید تادردرا فراموش کرد وشادی ونشاطی دردرون آفرید که بمقابله آن درد بیدرمان وبی پایان رود وکارش را بسازد .

شاید تعبیر شاعرانه این معنی راکسی بهتراز «حافظ‌شیراز» نکرده باشد که:

«اگر غم شکرانگیزد کهخون عاشقان ریزد
من وساقی بهم سازیم وبنیادش براندازیم»

نسل جوان مانیز درچنین حالی است. ناراضی است ،ازهر سوی سختی وناملایم‌می‌بیند .اعصاب اورا چرخ‌چرخ وفلك جامعه‌ای که بمرادش نمیگردد میساید وقدرتش را بسرعت میکاهد .بهشت آرزوهای آنان کهزندگی آینده خودرا درتمام دوران کودکی وتحصیل درآن طرح‌ریزی کرده وپایه نهاده‌اند بمحض ترك مدرسه ودراولین برخورد بادزندگی» آتش میگیرد وبه‌جهنم سوزانی تبدیل‌میبابد که‌امیدوامیدوار باید درآن بسوزند از بهشت آتش گرفته وسوخته امید بناچار روی برمیتابند و بهشت دیگری راکه دست حادثات از دامنش کوتاه است در «خود» می‌آرفرینند وبی وپایه آنرا بر«تخدیر» و «تسکین»باشکال وصور مختلف آن می‌نهند.

لیکن سخن برسر اینست که نتیجه گیرشان صحیح‌نیست. دوای درد ها در خود ایشان و وجود گرانبهایشان است .تفاوت زمان ما با عصر غلامان رواقی و پوست نشینان خانقاه گزین تفاوت «زمین تا آسمان» است .

امروز ما از سر گل دانش یعنی‌ساخته و آفریده ذهن آفریننده و پرکوشش وخستگی ناپذیر انسان بهره میگیریم .

در هیچ عصری از تاریخ انسانها باین حد و اندازه «بخود» امیدوار نبوده اند . از اعماق تاریك دریاها تا دل آسمانها مفتوح انسان است . معبود انسانهای عصر ما خود انسان است **.همه چیز را از خود میخواهد و میطلبد وباید هم بخواهد و بطلبد .**

بشر عصر ما میداند که زندگی مجموعه کوشش ها وکشش هاست .وقتی این کوشش ها و کشش ها قطع شد زندگی نیز بپایان رسیده است . زندگی خود این‌تلاشهاوکوششهاست.

هدف زندگی چیزی خارج از آن نیست خودش است.

زندگی تنها متاعی است که برایش بهائی نمیتوان تعیین‌نمود. زندگی پر ارزشتر از آنست که بتوان آنرا بامعیار ارزش سنجید و بهایش را یافت .زندگی را باید در خودزندگی یعنی در کوشش و بی آرامی و تلاش تمام نشدنی جست .

نسل جوان هم باید هدفش از زندگی خود زندگی باشد .

بخود امیدوار باشد و هرچه آرزومند است از «خود» بخواهد . قدرت آفریننده او امکان هر پیروزی را برایش فراهم آورده است .تنها باید از آن قدرت استفاده کرد .

نسل جوان توان جسمی و قدرت ذهنی وروحی را همراه با ابتکار -که خاص جوان است - در آستین دارد .پس منتظر کیست ؟ ودر انتظار چیست ؟ باید شروع کند . اگرنابسامانیهائی در میهن خود می‌بیند باید خود در رفعش بکوشد .**جز خودش کسی بفریادش‌نخواهد رسید .کهنه ها وپوسیده ها در کار رفتن‌اند وخواهی‌ناخواه‌میدان وگوی به نسل جوان مفوض خواهد شد . نظام طبیعت جز این قانونی ندارد : شکفتن جوان و مردن‌پیر**

نسل جوان باید خودش و از خودش آغاز کند .

با اعتماد بخود و بخاطر زندگی باید کوشید و مطمئن بود که فردای بهتری در انتظار است .

مقاله آینده بقلم احمد سلیمانی‌نوری خواهد بود

روسلینی بازگشته پیروز

روسیلنی از سال ۱۹۳۶ بکار سینمائی وارد شد و تا سال ۱۹۴۳ در حدود شش فیلم تهیه کرد ولی هیچکدام از این فیلمها موفقیتی بدست نیاوردند . در سال ۱۹۴۴ بدون داشتن دیناری سرمایه شروع به تهیه فیلم از زندگی روزمره مردم کرد ولی این فیلم نیز با تمسخرمردم مواجه گشته نتوانست موفقیتی برای صاحبش بدست آورد . در سال ۱۹۴۵ که فیلم (رم شهر بیدفاع) را بپایان رسانید سی‌ونه سال داشت

این فیلم در شهر های رم وپاریس و نیویورك و سایر شهر های بزرك با استقبال شدیدی مواجه گردید و در حقیقت یك فیلم نئورئالیستی بشمار میرفت .

پس از این فیلم روسیلنی پله های شهرت و ترقی را بسرعت بپیمود .

در زندگی خصوصی باید گفت روسیلنی چهار بار ازدواج کرده است .

در مورد آشنائی‌وازدواجش با اینگرید برگمن این نکته جالب‌است

این‌کارگردان بزرك پس‌از پیروزی در فستیوال ونیز بسینمای ایتالیا بازگشت

-هنگامیکه روسیلنی در سال ۱۹۴۸ چهل‌و هشتمین سال تولد خود راجشن گرفته بود از هولیوود نامه‌ای‌بامضای اینگرید برگمن دریافت کرد .ستاره زیبای سوئدی در این نامه اظهار امیدواری کرده بود که با روسیلنی فیلمی تهیه کند .

وآنقدر برای این ملاقات اهمیت قائل بود که نوشته بود حاضر است ده سال از عمرش را برای تهیه این فیلم برایگان از دست بدهد .بالاخره پس از مدتی ملاقاتی بین ایندو صورت گرفت وفکر ونقشه تهیه فیلمی‌ریخته شد. در جریان تهیه همین فیلم بود که روابط بین‌ایندو صمیمانه گردیده و بمرحله عشق رسید و بازدواج انجامید هنگامیکه ایندو نفر یعنی اینگرید شوهر دار و روسیلنی که زن و بچه دارد با یکدیگر تصمیم بازدواج گرفتند . هولیوود آنها را بباد فحش و دشنام گرفت و ازهولیوود و امریکا اخراجشان کرد ولی دوراز جنجال هولیوود آنها در رم زندگی سعادتمندانه‌ای داشتند وبکار تهیه فیلم «استرمبولی» که اینگرید ستاره اول‌آن بود مشغول بود

در باره فعالیت و مهارت و علاقه به روسیلنی همین بس که در پاسخ همفری بوکارت که به اینگرید می گفت توقف در هولیوود سبب ترقی سریع وی خواهد شد پاسخ داد من هم اکنون سعادتمندم و اهمیتی به ترقی در هولیوود نمیدهم .

آغاز اختلاف و مقدمه جدائی

بالاخره پس از مدتی این دو هنرمند از یکدیگر جدا شدند بر خلاف شایعات منتشره اختلاف آنها بیشتر در مورد مسائل هنری و سلیقه آنها درتهیه فیلم دورمیزد. روسیلنی در تهیه فیلم به واگذار کردن تمام‌نقش به یك هنرپیشه معتقد نبوده واینگرید مثل هولیوود سعی در عهده دار شدن نقش درجه اول داشت .

اینگرید به پاریس رفت وباشرکت در فیلم «اناستازیا» شهرتی مجدد بدست آورد و روسیلنی در هند مطابق قرار داد چند حلقه فیلم در مورد ترقیات هند برای تلویزیون تهیه نمود .

عشق جدید

روزی زنی همراه‌شوهرش که از کارگردانان سینمائی هند بود وارد هتل تاج محل اقامتگاه روسلینی‌شد این کارگردان قرار بود که در تهیه فیلم و آشنا کردن روسیلنی به روحیات مردم هند کمك و مدد کار او باشد .

زنی که همراه این مرد به هتل‌تاج محل آمده بود سونالی بود روسیلنی بااین زن دربمبئی آشناشد وکم‌کم کار آشنائی‌آنها به‌عشق کشید واز پرده بیرون افتاد . سونالی ترك خانه گفته وبه هتل تاج‌محل آمد

اعتراض مردم به این رابطه سبب شد که روسیلنی تا پایان کار تهیه فیلم و خروج از هند از ملاقات با سونالی محروم گردید .

سونالی ناچار شد که بمبئی راترك گفته و از هند خارج شود ولی مقامات هندی از دادن گذرنامه بوی خودداری میکردند بالاخره به آقای نهرومتوسل گردیده و در مدت چهل و هشت ساعت فرودگاه بمبئی را بقصدپاریس ترك گفت .

در پاریس ایندویکدیگر را ملاقات کردند و مجددا دورانی رسیده بودکه روسیلنی میتوانست باعشق و علاقه روزی ۱۲ ساعت برای تهیه فیلمش کار کند و این فیلم که بنام«ژنرال دورا روور» نامیده میشد همان‌فیلمی بود که در فستیوال ونیز موفق بدریافت عالیترین جایزه گردید .

باموفقیت در این فیلم روسیلنی توانست پله های شهرت و ترقی را مجددا بپیماید وراه آینده خود را دنبال کند ، و مجددا پیوند خودرا باسنن سینمائی ایتالیائی مستحکم سازد .

روسلینی و سونالی در ورود به فستیوال ونیز

مجسمه سازی باسفال وچینی

مجسمه سازی باسفال ازهنرهائی است که سالیانه قدیم سابقه تاریخی دارد . هنوز در موزه ایران باستان مجسمه های گلی و سفالی لعابدار از زمان های کهن ایلامی و پارسی وجود دارد و اقوام قدیم سرزمین ایران که ششهزار سال پیش در ایران میزیستند رموز این کار را می دانستند .

بهر حال در قرن نوزدهم و بیستم توانستند مجسمه های سفالی را با لعاب های عالی مصور چینی و مرمر مصنوعی در آورند .

این صنعت در اطریش و آلمان و انگلیس و ایتالیا بخصوص رونق زیادی گرفته است و اعم از مجسمه های حیوانات و گیاهها و مناظر طبیعی تا اشکال تاریخی و اندامهای زیبای زنانه و مردانه ووسایل نقلیه وساختمان هارا باآن نمایش میدهند وبصورت مجسمه‌هائی باابعادمختلف‌میسازند.

این مجسمه ها با لعابهای رنگین خود رنگهای زیبا و درخشانی پیدا می کنند و زینت سر بخاریها می شوند .

طرز ساختن آنها چنین است که ابتدا مجسمه را با گل توسط قالب می سازند . سپس این گل را در کوره میپزند تا بشکل سفال در آید .

بعد روی این سفالها را در کارگاه با قلم لعاب می دهند و مجددا آنها را برای پختن لعاب به کوره می فرستند .

از آنجا به بازار می آید و زینت ویترین مغازه و بعد سر بخاریها و میزهای تحریر می شود .

سینما شما

ده کارگردان بزرك

که سینمای فرانسه شهرت واهمیت امروزی خود را مدیون آنها است

۱- ژاك تاتی - کارگردان فیلمهای «روز جشن»،«تعطیلات آقای هولو» و «عموی من»

۲- فرانسوا تروفو - کارگردان فیلم معروف «چهارصد ضربه» و چندین فیلم کوتاه دیگر .

۳- ژان رنوار - کارگردان فیلم های «تونی» ، «مادام بواری» ، «جنایت آقای لانژ» ، «اعماق اجتماع» ، «انسان وحشی» ، «قانون بازی» ، «خاطرات یك خدمتکار» ، «رودخانه» ، «فرنچ کانکان» ، «فلنا ومردها» و چند فیلم دیگر .

٤- آلن رنه - کارگردان فیلمهای «وان گوك» ، «گرنیکا» ، «گوگن» ، «مجسمه ها هم می میرند» ، «شب ومه» ، «کتابخانه ملی» ، وبالاخره فیلم بی نظیر «هیرو شیما عشق من» .

۵- کلود شابرول - کارگردان جوان دوفیلم «سرژخوشرو» و «پسر عمو ها» .

٦- ژرژ فرانژو - کارگردان فیلم های «خون جانوران» ، «هتل انوالید» ، وبالاخره «چشمان بی چهره» .

۷- لوئی مال - کارگردان فیلم های «آسانسور برای چوب بست اعدام» و «فاسقان» .

۸- مارسل کامو - کارگردان دو فیلم «مرك باخدعه» ، «ارفه سیاه» .

روژه وادیم - کارگردان فیلم های «وخدا زن را آفرید...» ، «هیچ میدانید» ، «گوهر فروشان مهتاب!» و «روابط خطرناك» که هنوز به بازار نیامده است .

فرهنگ خانواده

آقا...

رفتارشما دربرابر همسرتان چگونه باید باشد؟

ضعف شوهر از مهمترین علل‌بهم ریختن اساس زندگی زناشوئی بشمار میرود .

روانشناس معروف «دکتر والتر - الواریز» میگوید که زن خواستار طفل لوسی که اورا ناز بکشد و یا مریضی که اورا معالجه نماید نیست ، بلکه یك مرد «خشن» و قوی میخواهد که احساس کند میتواند باو (آن مرد) اعتماد داشته باشد.

هنگامیکه با شوهر ضعیف و کم اراده خود مواجه شد اولین‌موضوعی که رخ میدهد این است که‌شوهر احترام زن خودرا نسبت بخویش از دست میدهد . و چنانچه قبلا بین آنان عشق و محبتی وجودداشت، این محبت رو بکاهش میرود تا اینکه کاملا از بین برود و یك حس حقارت جایگزین آن گردد.

زن همچنین خواستار مردیعاقل‌تر وفهمیده تر از خود میباشد مجبور نشود مشکلات شوهرش راحل کند. آرزوی زن این است که از داشتن شوهر فهمیده ومطلع افتخار کند واغلب زنان فهمیده و دانشمند درنتیجه داشتن شوهرانی کم‌سطح‌تراز خود درزندگی با بیچارگی وناراحتی دست بگریبان گردیده‌اند. البته درعین حال که زن میخواهد شوهرش «خشن» باشد میل دارد شوهرش باحساسات او احترام بگذارد. اغلب زنان‌معتقدند که‌شوهران فقط هنگام بخت‌وپز وشستشوی لباس‌ونظافت منزل بوجود آنان احتیاج پیدا میکنند. زن‌میل دارد که‌شوهراورا کدبانوی خانه بشمارد ودرمسائل مختلف با وی مشورت نماید. او دوست دارد که‌درخانه واجتماع شریك‌شوهرش باشد. یعنی باتفاق بسینما و گردش ودیدوبازدید دوستان بروند.

ولی زندگی کردن بایك شوهر گوشه‌گیر که بسختی حرف‌میزند وهمکاری فکری نمیکند بسیار مشکل است. زن همیشه با نظر شك وتردید به چنین زندگی زناشوئی مینگرد.

تعداد زیادی از دختران قبل از ازدواج درخارج کار میکنند بهمین جهت پس‌از ازدواج اززندگی یکنواخت داخل خانه وگوشه‌گیری رنج میبرند. اینگونه زنان بسختی میتوانند زندگی سابق خودرا فراموش کرده وخودرا وقف خانه وبچه‌داری کنند. دختران امروزی واینگونه زنان درصورت احساس محبت وعشق شوهر باعلاقه زیاد باین کار تن‌درمیدهند وبعضیها معتقدند که‌بچه‌داری «مالیات‌عشق» است‌که باید حتما آنرا بپردازند.

ولی بااینوصف شوهرهم باید اورا درزندگی اجتماعی وتفریحات خود شرکت دهد.

مردانی که به‌سعادت خانواده خو علاقمند هستند باید درعین اینکه به‌همسر خود احترام میگذارند در برابر او ازخود ضعف نشان ندهند وضمنا فراموش نکنند که منظوراز «خشن» این نیست‌که درخانه روشی دیکتاتوری ویکه‌تازی‌در پیش گیرند

برای تمام چهره‌ها

این مدل کلاه‌های کوچك که فقط از مقداری طور وبك یاچند عدد گل زیبا تشکیل شده‌به بیشتر چهره‌ها اعم از لاغر یاچاق قشنگی خاصی می‌بخشد وباتغییر گل آن میتوان پیوسته‌آنرابصورت‌جدیدتری در آورد .

گودیر

بزرگترین کارخانه لاستیک سازی در دنیا

لاستیک هارد راك لك تمام نایلن

GOODYEAR

۱۰۳۷

اطلاعات اقتصادی

برای توسعه اقتصادی کشور غیر از پول چه لازم داریم؟

توسعه اقتصادی و صنعتی ایران تنها باداشتن پول ومنابع کشاورزی ومعدنی صورت عمل بخودنمیگیرد.مردم‌ابتداءبایدتغییراتی درمحیط اجتماعی‌وفرهنگ وطرز فکرخود بوجود آورند تابتوانند محیط اقتصادی خودرا تغییر دهند واین عمل مستلزم پیشرفتهائی در سازمانهای‌دولتی وسرعت عمل وکفایت آنها وبهبود کار محاکم و دستگاههای قضائی وگسترش عدالت اجتماعی و توسعه فرهنگ و تربیت افراد مسئول وقابل اعتماد وکاردان وداشتن دستگاههای مالی واقتصادی سالم واستقرار امنیت‌های اقتصادی‌است .

ایجاد چنین تغییراتی ازساختن سدها وکارخانجات بمراتب مشکلتر است .

منابع سویس یا سوئد ودانمارك ازایران بیشتر نیست . پس تفاوت سطح زندگی مردم ایران وکشورهای‌مزبور رابابد درتشکیلات اداری وسازمانهای اجتماعی و روش زندگی وسطح فرهنگ‌و طرز فکر مردم جستجوکرد.

تنها وارد کردن‌ماشین الات ونصب آنها و تقلید کورکورانه از زندگی مغرب زمین موجب توسعه اقتصادی وبالارفتن زندگی مردم نمیشود .فردریك بنهام گفته جالبی دارد که ذکر آندر بحث‌فعلی‌ما کاملا بمورد است وی میگوید :درکشورهائیکه سطح زندگی اغلب افراد : پائین است برخی‌فکر میکنند که‌چون اغلب‌کشورهای ثروتمند صنعتی هستند آنهانیز اگر کشورخودرا صنعتی کنندمیتوانند ثروتمند شوند چنین طرز فکری درست مانند آنست که‌بگوئیم‌اغلب ثروتمندان سیگار برگی میکشند دراین صورت‌اگرماهم سیگار برگی‌بکشیم ثروتمند میشویم .

برخی از کشورهائیکه ازنظر اقتصادی عقب مانده‌اند بعلت‌شتابی که‌در توسعه اقتصادی دارند تصور میکنند که‌تنها بوسیله اقتباس فنون صنعتی کشورهای مترقی میتوان جلو افتاد ولی مهمترین امری راکه درنظر نمیگیرند موضوع پیشرفتهای اجتماعی وفرهنگی لازم است که‌باید درکشور ایجاد کرد .

درکشورهائیکه اکنون صنعتی شده‌اند رشد اقتصادی موقعی سرعت گرفت که محیطی مناسب برای بکار انداختن‌سرمایه‌آماده شده بود ومردم پیشرفتهای فنی قابل ملاحظه‌ای نموده بودند - تشکیلات دولتی صحیح ومنظمی برقرارشده بود ودستگاههای دولت افرادی لایق‌وکاردان‌ودلسوز بکار گمارده بودند سموسسات بانکی و مالی مالیاتی کشور صورت صحیح وسالمی بخود گرفته بود وسیاستهای مالی واقتصادی مشخصی مستقر شده‌بودکه‌دستخوش تغییرات ناگهانی نمیشد -جاده ها ووسائل‌ارتباطی بین دهات وشهرها وبندرگاهها وجود داشت وازهمه مهمتر اکثریت‌جامعه را اشخاصی تشکیل میدادند که‌درآمد متوسطی داشته وقدرت خرید آنها موجب تشویق صنایع وتولید اجناس گوناگون میشد علاوه‌براین‌علاقه به‌پیشرفت اقتصادی یابد عده انگشت شماری نبود بلکه این عقیده بهمه افراد جامعه سرایت کرده‌بود وهمه حس میکردند که‌باید دراه پیشرفت اقتصادی فداکاریهائی بکنند وتشخیص میدادند که‌ازاین‌کار همه منتفع میشوند وهیچکس زیان نمیبرد. اگر کشور ایران‌بخواهدتوسعه اقتصادی یابد بطوریکه سطح زندگی‌عموم مردم بالارود باید کلیه عوامل فوق درنظرگرفته شود .

دکترمصطفی‌علم

بانك های خصوصی از سیاست بانك ملی پیروی نمیکنند

برای واردات کالاهای غیرضرور بانك‌های خصوصی بعناوین مختلف اعتبار باز میکنند

- **نظارت دقیق وکامل درکاربانك‌های خصوصی تنها با تشکیل بانك مرکزی امکان پذیر است**
- **بانك‌های خصوصی برخلاف وعده خارج از ۳۴ قلم کالاهای ضرور بەواردکنندگان اعتبار میدهند .**
- **بانك‌های خصوصی از این میترسند که سایر بانك‌ها بحرمانه برای ورودکالاهای غیر ضرور اعتبار بدهند ونفعی که مربوط به همه است بخود اختصاص دهند**

بانك ملی

بطوریکه یك مقام مطلع بانکی امروز بخبرنگار ما گفت هنگامیکه بانك ملی از بانك های خصوصی درخواست کرد که فقط برای‌همان ۳۴ قلم کالای ضروری اعتباربدهند از طرف عده‌ای گفته شد که‌اینکار فقط درصورتی به نتیجه میرسدکه بانك های خصوصی متساویامقررات آنرا رعایت نمایند.

با وجود آنکه بسیاری از بانك های خصوصی ببانك ملی وعده داده بودند تصمیمات بانك ملی را رعایت نمایند متاسفانه در عمل‌دیده شد که بعضی از آنها بوعده خود عمل نکرده و برای دادن اعتبار وارداتی‌صورت ظاهر دیگرساخته‌اند.

این برای آنست که هر کدام از بانك ها ترس دارند از اینکه مبادا بانك های دیگر از این وضع‌استفاده کرده و سود سرشاری که بایدعاید همه شود عاید خویش سازند.

بازرسان بانك ملی مرتبا بوضع بانك های خصوصی رسیدگی می کنند . این بازرسان باین نتیجه رسیده‌اند که قوانین بانك ملی کافی برای نظارت دقیق در امر بانك‌های خصوصی نمی باشد و از طرفی‌چون بانك ملی نیز خود علاوه بر داشتن کار نشر اسکناس و نقش بانك مرکزی یك بانك بازرگانی و در حقیقت بزرگترین آنهاست نمی خواهد بیش از این در کار بانك های خصوصی نظارت وآنها راوادار به پیروی از سیاستی کند که خود مجری آنست . و نظارت دقیق فقط هنگامی میسراست که بانك‌مرکزی تشکیل شود و بطور بیطرفانه‌ای سیاست کلی بازرگانی و بانکی مملکت را ببانك ها اعم از قسمت بازرگانی بانك ملی فعلی و سایر بانك های بازرگانی اعمال نماید.

بانك های خصوصی در ماه های اخیر برای بعضی از کالا ها خارج از آن۳۴ دسته کالائی که میبایستی طبق درخواست بانك ملی اعتبار ندهند اعتبار داده‌اند و از آن جمله است کالا هائی مانند دوچرخه و اتومبیل سواری منتهی این اعتبارات زیر عناوینی مانند اعتبارمخصوص داده‌اند.

صادرات یك هفتم واردات

ژاپن سهمیه پنبه ایران را گرو نگهداشته است

اغلب کالاهای صادراتی ایران بژاپن ازقبیل پنبه وخشکبار وکتیرا هم‌اکنون آماده صدور بژاپن است

طبق آمار منتشره‌درنشریه‌گمرکی ژاپن درشش‌ماه اول سال ۱۹۵۹ یعنی از (دهم دی‌ماه سال ۱۳۳۷ تا دهم تیرماه سال ۱۳۳۸)ژاپنی ها در حدود ۷۶۸ر۳۳۸ر۱ لیره‌جنس ازایران خریداری کرده و درمقابل ۲۱۱ر۷۷۲ر۹ لیره جنس بایران فروخته‌اند این تفاوت عدم تناسب مبادلات کالا بین ایران و ژاپن را نشان میدهد .

مادر همین مدت جنس صادراتی بحد کافی داشتیم ولی ژاپن از سهمیه دادن‌به‌آن و یا خریدش امتناع ورزید در حقیقت فشاردولت ایران بژاپن عکس العمل طبیعی این امر میباشد دولت ژاپن درحال حاضر از تسلیم سهمیه پنبه نیمه دوم سال جاری خودداری میکند و در واقع این سهمیه را در گرو مذاکرات فعلی تهران قرار داده است بازار تهران منتظر نتیجه مذاکرات ایران در ژاپن میباشد و بالاخره خبر هائی که جسته و گریخته در موردشرکت معاملات خارجی وجود دارد این انتظار را بانگرانی توام ساخته است اغلب کالا های صادراتی ژاپن واردبازار شده و تجار تکلیف صادرات بژاپن رانمیدانند . پنبه و خشکبار وکتیرا و امثال آن حاضر بصدور میباشد اما از انعقاد قرارداد هنوز خبری نیست و اگر این وضع ادامه یابد مسلما ضرر هائی متوجه‌بازرگانان خواهد شد .

آمار گمرکی شش ماهه اول‌سال دولت ژاپن نشان میدهد که نزدیك ۴۶۰ هزار لیره ژاپن از ایران خریداری کرده است .

۴۱میلیارد ریال خرج اجرای طرح‌های عمرانی

آخرین گزارش وضع‌مالی سازمان برنامه که‌مربوط به هفته‌گذشته‌است نشان‌میدهد ۶۰۰ هزار ریال ازوام جدید صندوق وام‌های عمرانی‌امریکا رادریافت داشته وبرای‌پرداخت هزینه‌های جاری خودنیزدر حدود ۹۳ میلیون و۱۰۰هزار ریال اعتبار کوتاه مدت از بانك‌ملی‌ایران دریافت داشته است آخرین رقم مربوط به هزینه‌اجرای طرح‌های‌عمرانی ۴۱ میلیارد و ۴۵۹ میلیون و۱۱۳هزار ریال‌است که توسط سازمان برنامه‌وزارت خانه‌ها وسازمان‌های دولتی بمصرف رسیده‌است .

شاهنشاه افتتاح میفرمایند

تا دوماه دیگر لابراتوارهای غلات وبذر چغندر قند در کرج بدست مبارك شاهنشاه افتتاح خواهد شد .

ماشین آلات لابراتوارغلات نصب شده و بهره برداری‌از آن‌آغاز گردیده منتهی‌رسما افتتاح نگردیده‌است .

همچنین نصب ماشین آلات لابراتوار بذر چغندر قنداندامه دارد .

مزایده و مناقصه

***شرکت سهامی‌تلفن ایران‌تاسیسات ونصب تهویه ساختمان رشت واهواز وخرمشهر تا ۳۸ر۷ر۴**

***راه‌آهن دولتی ایران‌خرید ۳۵ دستگاه سه‌چرخه خط تا۱۳۳۸ر۷ر۳۶**

***سازمان برنامه اجرا و عملیات لوله کشی آب مشروب شهرسنان سرخس و گناباد تا ۱۳۳۸ر۸ر۱۲**

***راه آهن دولتی ایران خرید ۱۴ قلم آهن آلات مختلف تا۱۳۳۸ر۷ر۷**

تشکیل دانشسرای‌کشاورزی درکبوترآباد اصفهان

خبرنگار ما اطلاع میدهد که یك دانشسرای حرفه‌ای کشاورزی در کبوتر آباداصفهان با همکاری‌وزارت کشاورزی وفرهنگ تشکیل می شود . اکنون مامورین مشغول‌تهیه طرح مزرعه نمایشی این دانشسرا هستند که اساس کار آنرا تشکیل خواهد داد .

۴ میلیون ریال افزایش سرمایه

برای راه‌سازی و شهرسازی و سدسازی وهمچنین مقاطعه‌کاری دو شرکت تشکیل شد

برای انجام کلیه عملیات‌ساختمانی و پیمانکاری و راه‌سازی و شهر سازی و لوله کشی و سد سازی و پل سازی ونقشه برداری شرکتی بنام شرکت سهامی کلان‌بامسئولیت محدود تشکیل شد .

سرمایه این شرکت مبلغ یك میلیون ریال بمدت نا محدود است مدیریت شرکت باآقای پاشانورزاد میباشد .

شرکت گروه ده با مسئولیت محدود جهت مقاطعه کاری ساختمان و مشارکت و قبول نمایندگی با سایر شرکت های داخلی وخارجی که انحصارا در امور مقاطعه کاری باشد تشکیل شد سرمایه این شرکت هم مبلغ یك میلیون ریال بمدت نامحدود است

مدیریت شرکت بعهده آقایان هایك‌گالوستیان ومهندس ابراهیم همایونفر وهاملت تراوهانیان و حسین قلی شاملو میباشد. سرمایه شرکت سهامی باطری ایران از مبلغ شش میلیون ریال به ده‌میلیون ریال افزایش یافته است .

بهاء گونی تنزل کرد

بازرگانان صادرکننده درانتظار وابهام بسر میبرند

بازار تهران در مورد کالا های وارداتی و مصرفی نسبت بکالاهای صادراتی وضع بهتری داردعلت آن اینست که کالا های صادراتی هنوز بازار و خریدار معین ندارد . خشکبار از یك طرف منتظر کمك و مساعدت‌دولت است که هنوز کیفیت آن معلوم نیست از طرف دیگر عده ای از بازرگانان صادر کننده منتظر روشن شدن وضع تجارت ایران و ژاپن میباشند که آنهم فعلا وضع مبهمی دارد .

روس ها هم که مدتی‌است‌خرید ندارند در حالیکه طبق قرار داد باید قریب ۵۰۰ تن کتیرا خریداری کنند این خرید رادر گذشته معمولا در چنین‌فصلی شروع می کردند .

بازار ریسمان عادی است باوجودیکه ریسمان در پائیز معاملات گرمتری پیدا میکند معهذا هنوز فعالیتی در آن دیده نمیشود . در تمام تابستان و بهار وضع ریسمان رضایت بخش نبود مظنه ارقام مختلف ریسمان بشرح زیر بود ریسمان سهام ۲۰ بقچه ای ۲۹۰ ریال شهناز ۳۰۵ ریال ری ۲۸۰ ریال ممتاز ۳۱۰ ریال پروین ۳۱۰ ریال‌ناهید ۳۰۵ ریال سوسن ۲۹۷ر۵ ریال ممتاز نمرهٔ ده۲۹۰ ریال بازار گونی و چطائی عادی بود قیمت گونی عددی ۵۰ر۰ ریال چطائی یاردی صدی ده ریال تنزل داشت . مظنه گونی پاکستانی عددی۲۸ ریال هندوستانی هم عددی ۲۸ ریال چطائی یاردی ۱۲ ریال نخ قند کیلوئی ۲۶ر۵ ریال بود.

۲۵میلیون‌متر محصول‌امسال‌چیت سازی‌تهران

دولت چیت‌سازی تهران را بمردم میفروشد

- **چیت‌سازی تهران ۱۲۸۵ میلیون ریال خرج برداشته است**
- **۱۷۲۸ نفر کارگر و ۱۱۴ نفر کارمند ومهندس درآن مشغول کارند**
- **تاکنون بیش‌از هشت‌میلیون‌متر پارچه تهیه‌کرده‌است**
- **فعلا دارای ۴۰هزار دوك‌ریسندگی و ۱۲۴۸ ماشین‌بافندگی است**

دیروز عده‌ای ازخبرنگاران‌فعالیت‌های کارخانه چیت سازی تهران وساختمان وتجهیزات جدید سازمان نقشه‌برداری کل کشور را بازدید نمودند .

خبرنگار ما گزارشی از این‌بازدید تهیه نموده که بنظر خوانندگان میرسد :

اولین قسمتی که دیروز موردبازدید ماقرار گرفت کارخانه چیت سازی تهران بود .

بدنیست گفته شودکه کارخانه چیت سازی تهران در سال ۱۳۱۸ رسما افتتاح شده سفارش تعداد ۳۰ر۰۰۰ دوك و ۱۲۰۰ ماشین بافندگی برای کارخانه داده شد . ولی‌بعلت‌بروز جنك بین‌المللی دوم جهانی ونرسیدن ماشینهای سفارشی عملیات در کارخانه متوقف گردید تا اینکه پس از سال ۳۲ تصمیم‌بتکمیل وبهره‌برداری کارخانه گرفته‌شد .

در این موقع سفارش ۸۰ر۰۴۰ دوك و۱۲۸۴ ماشین بافندگی داده شد و ازاین تعداد ۱۰ر۰۰۰دوك و۳۰۴ماشین بافندگی ازمحل بودجه کمکهای اقتصادی‌اصل‌چهاردولت‌آمریکاخریداری شد وبقیه یعنی ۹۸۴ماشین بافندگی و ۳۰ر۰۰۰ دوك توسط سازمان برنامه خریداری گردید .

بطور کلی تاکنون جمع کل مخارج کارخانه بالغ بر ۱ر۲۸۵ر۰۰۰ر۰۰۰ ریال گردیده است وآخرین میزان تولید طبق آماری که در دست‌میباشد ۴۴۹ر۵۳۸ متر در هفته و میزان‌تولید از اول فروردین ۱۳۳۸ تا بحال ۸ر۲۵۳ر۷۰۸ متر بوده است .

کارگرانیکه در کارخانه مشغول بکار هستند ۱۷۲۸ نفر میباشند که درسه پست ۸ساعته کار میکنند و تعداد کارمندان و مهندسین فنی‌بالغ بر ۱۱۴ نفر است .

قسمت رنگرزی کارخانه که دیروز مورد بازدید قرار گرفت بسیار مورد توجه بازدید کنندگان واقع شد . زیرا قسمت رنگرزی وتکمیلی‌کارخانه فعلا مجهز به ماشینهای مدرن سفید گری ـرنگرزی وچاپ برای تولید هرنوع محصول میباشد .

ظرفیت قسمت رنگرزی در حال حاضر ۵۰۰ر۰۰۰ متر در هفته‌میباشد وشش روز در هفته وهرروز سه‌پست ۸ساعته کار میکند .

سفارش ماشینهای جدید در مرحله عمل است وپس از رسیدن و نصب آنها ظرفیت به ۸۰۰ر۰۰۰ متر در هفته بالغ خواهد شد یعنی میزان چهل میلیون متر پارچه در سال‌تکمیل ورنك وچاپ شده حاضر برای‌تحویل بازار خواهد بود فعلا کارخانه‌دارای ۱۲۴۸ ماشین‌بافندگی و۴۰ر۰۰۰دوك میباشد که شبانه روز کار میکندو تخمین تولید در سال ۱۳۳۸ بین ۲۳ تا۲۵ میلیون متر میباشد .

پس از پایان بازدید از کارخانه چیت‌سازی ،خبرنگاران از تجهیزات جدید سازمان نقشه‌برداری کل‌کشور بازدید کردند .

سازمان نقشه برداری‌که‌یك سازمان نسبتا جدید میباشد در حال حاضر مجهز ترین دستگاه های نقشه‌برداری را در خاورمیانه دارا میباشد .

سازمان نقشه‌برداری در سال ۱۳۳۲ بموجب لایحه قانونی تاسیس شد در آن‌زمان که یك سازمان کوچکی بود بتدریج شروع به تکمیل کادر فنی واداری خود نمود ودر حال‌حاضر۵۸۶ نفر عضو دارد وبااین تشکیلات‌اقدام به‌نقشه برداری قسمت‌عمده‌شهرستانها که مورد احتیاج مهندسین مشاور سازمان برنامه نیز میباشد نموده است .

علاوه براین‌احتیاجات اغلب‌وزارتخانه ها وموسسات دولتی وشرکت های خصوصی را از حیث نقشه برداری انجام میدهد کارخانه چیت سازی تهران که یکی از مجهز ترین کار خانه های ساجی کشور است قرار است بزودی فروخته شود ووزارت صنایع و معادن‌هم‌اکنون این موضوع را مورد مطالعه قرارداده است.

آگهی ساعات کار بانك

ساعات کاربانك عمران ازاول مهرماه ۳۸از ۸صبح الی۱۴ و پنجشنبه ها تاساعت ۱۳خواهد بود باجه بانك همه‌روزه صبحهاازساعت ۸½الی ۱۳و پنجشنبه ها تاساعت ۱۲و عصرها ازساعت ۱۶ الی ۱۸ مفتوح می باشد.

بانك عمران و تعاون روستائی

۲ـ۱ آ ـ ۲۱۵۶۶

دعوت مجمع عمومی فوق‌العاده

نظر به عدم حصول اکثریت روز ۲۵ر۶ر۳۸ لذا مجدد از سهامداران شرکت سهامی مهمان یاوکلای قانونی شان دعوت می‌شود که روز یکشنبه ۲۵ مهر ماه ۳۸ ساعت ۵ بعداز ظهر در محل شرکت حضور بهمرسانند .

دستور جلسه

۱ـ انتخاب هیئت مدیره

۲ـ تجدیدنظر درقسمتی از مواد اساسنامه

هیئت مدیره شرکت سهامی مهمان

آ ـ ۲۱۸۲۶

آگهی ساعات کار

از روز پنجشنبه اول مهر ماه ۱۳۳۸ اوقات کار باجه های اداره مرکزی و شعب بازار و سبزه میدان بانك سپه بشرح زیر خواهد بود:

ایام هفته : از ۸و نیم صبح تا ساعت ۱۳

روز های پنجشنبه : از ۸ونیم صبح تا ساعت ۱۲

باجه های عصر از ساعت ۱۵ و نیم تا ساعت ۱۸ خواهد بود .

بانك سپه

۲ـ۱ آ ـ ۲۱۷۵۴

براساس‌تصویب هیئت نظارت بربانکها

در مورد کسانی که ضمانت نامه های بانکی بمنظور تهیه وجه برای تکمیل ساختمان یا تعمیرات یا خرید خانه دریافت می دارند دیگر سپرده نقدی دریافت نخواهد شد . وهمچنین سپرده نقدی مشتریانی که قبلا دریافت شده پس‌از رسیدگی ودر صورت تطبیق با مصوبه هیئت نظارت بر بانکها مسترد می گردد .

در مورد کسانی که ضمانت نامه برای قروض یاامور متفرقه گرفته‌اند کماکان سپرده در نزد بانك خواهد ماند .

بانك رهنی ایران

آ ـ ۲۱۸۳۲

تشکیل‌شرکت‌تعاونی‌مصرف‌کارکنان بانك‌تهران

شب گذشته اعضاء هیئت عامل شرکت تعاونی و مصرف کارکنان بانك تهران تعیین واعلام شدند در هفته گذشته مراسم انتخاب هیئت مدیره شرکت تعاونی بانك تهران با حضور آقای مهدی لاله مدیر عامل و روسای قسمت ها واکثر کارمندان مقیم مرکز در محل بانك بعمل‌آمد دراین جلسه آقای لاله شرحی در باره مزایای شرکت تعاونی برای کار مندان بانك بیان واضافه کرد که اولیاء بانك با تمام قوا وامکانات خود ازاین شرکت حمایت کرده و آنچه که‌از لحاظ مادی وچه از لحاظ معنوی لازم باشد شرکت را تقویت خواهند نمود سپس آقای لاله اظهار امیدواری نمود که این شرکت بهتر از تمام موسسات مشابه بتواند برای بهبود معیشت اعضای خود مفید و ثمر بخش شود بعد انتخابات در محیط دوستانه‌ای انجام گرفت ودر نتیجه آقایان‌حسین شیرنیا ـ ناصرطائفی- محسن مفتاح ـمجید قندهاری- حسن فرخ مهر به عنوان اعضای اصلی هیئت مدیره و یوسف انتصاری وناصر یراقی اعضای علی البدل ـ مهدی سعیدی‌وجمشیدفلسفی بعنوان‌بازرس انتخاب شدند در اولین جلسه هیئت مدیره که شب گذشته تشکیل شد آقایان محسن مفتاح به سمت رئیس هیئت مدیره و ناصر طائفی به سمت مدیر عامل و فرخ مهر به سمت منشی برگزیده شدند .

اساسنامه این شرکت در اولین جلسه مجمع عمومی صاحبان سهام شرکت تعاونی بانك تهران که قبلا تشکیل شده بود تصویب گردیده‌است.

آگهی مناقصه خرید لوله

شرکت آب‌وبرق رضائیه خریدلوله های چدنی و متعلقات لازم برای شبکه فرعی لوله‌کشی رضائیه رابمناقصه میگذارد از موسسات صلاحیت‌دار درخواست میشود که از تاریخ سه‌شنبه سی‌ام شهریور ماه ۱۳۳۸ تا۱۵ مهرماه ۱۳۳۸ بدفتر شرکت واقع در بنگاه مستقل آبیاری مراجعه ودر مقابل پرداخت مبلغ پانصد ریال اسناد وشرایط مناقصه رادریافت نمایند.

پیشنهادات واصله بایدتاساعت ۱۰ صبح روز شنبه پانزدهم آبانماه ۱۳۳۸ بدفترشرکت واقع دربنگاه‌مستقل‌آبیاری‌چهارراه فروردین‌تسلیم‌و رسید دریافت گردد.

مدیرعامل شرکت‌سهامی آب‌وبرق رضائیه مهندس‌علی‌اصغراقتصاد

۲ـ۱ آ ـ ۲۱۶۴۶

TOVIS

«تویز» مشهور ودرعین‌حال موردپسند مردم دنیاست

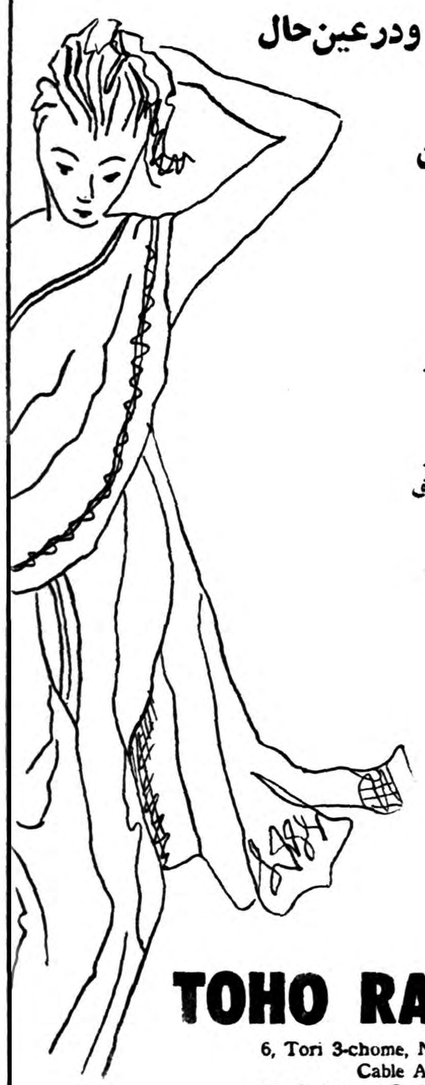

پارچه رایون بافته شده ـ موادخام رایون و نخ

نخ : تاب‌دار تیره ـ رنك خورده پیش‌از بافت و صاف روشن

نخ : بطرز رشته‌های پنبه‌ای ـ پشمی ـ رشته‌ای ساده وتابیده پیچ‌پیچ‌شفاف

پارچه‌های : گاباردین ، سرژ ، لباس‌مخصوص رقص ، پارچه پیراهنی

TOVIS LIONS — TOVIS — TOHO RAYON CO. LTD.

TOHO RAYON CO., LTD.

6, Tori 3-chome, Nihonbashi, Chuo-ku, Tokyo, Japan
Cable Address: HORAY TOKYO
17, 5-chome, Fushimi-cho, Higashi-ku, Osaka, Japan
Cable Address: TOVISRAY OSAKA

B901

آ ـ ۲۱۸۱۲

بُهلر

BÖHLER DRILL RODS & BITS — BÖHLER PNEUMATIC — BÖHLER ELECTRODES — BÖHLER WIRE ROPES

شرکت سهامی خشکه و فولاد تهران

خیابان خیام ـ شمال پارك شهر

تلفن ۳۰۴۵۷۱ ـ ۳۰۴۵۷۲ ـ ۳۰۴۵۷۳

آ ـ ۲۱۸۱۰

دانش آموزان جهان

آماری از تعداد پسران و دختران در ۱۷ کشور مختلف

رپرتاژ امروز ما

★ دردانمارك ۹۹ درصد کودکان تحصیل میکنند.

★ دربعضی ازکشورهای آمریکای‌مرکزی ۷۵درصدکودکان مدرسه نمیروند.

★ درغالب کشورها دانش‌آموزان پسر بیش ازدختران‌هستند

خوانندگان عزیز

از پس فردا ، سال تحصیلی مدارس ایران آغاز می شود و دوباره نونهالان شما بقصد کسب معرفت . قدم براه دبستان‌هاو دبیرستانها و دانشکده هامی‌گذارند .این‌مناسبت باعث آن شدکه ما آماری را از وضع تحصیلی در سایر کشورهای جهان به تفصیل بنظر شما برسانیم . این آماردر تعقیب دو آماری که قبلا بنظرتان رسید از نشریات‌یونسکو اقتباس شده است .

نو آموزان هر کشور را میتوان دانشمندان و رجال آینده آن کشور نامید، بدین سبب است که درتمام کشورها، مبلغ هنگفتی از بودجه سالیانه اختصاص بفرهنك وآموزشگاه داده‌شده‌است .

آمار زیر که از ۱۸ کشور مختلف برای شما جمع آوری کرده‌ایم ، شما را بوضع تحصیلی دانش‌آموزان آن ممالك آشنا میسازد .

الف : آمارکل کودکان ازه ۵ سال تا۱۴سال در ۱۸کشور مختلف

کانادا ـدرسال ۱۹۵۱ تعداد کل پسرهاودخترهادومیلیون‌و۵۹۱هزار که‌این عده ۱۸ در صد کل جمعیت آن کشور را تشکیل میدهد .

ایالات متحده آمریکا :درسال۱۹۵۰ تعداد کل کودکان ۵تا ۱۴ سال ۲۴ میلیون و ۳۱۹ هزار نفر که از اینعده ۱۲ میلیون و۳۷۵ هزار پسر و۱۱ میلیون و ۹۱۱ هزار دختر هستند واین عده ۱ر۱۶درصد کل‌جمعیت آمریکا راتشکیل میدهد .

آرژانتین ـدرسال ۱۹۴۷ ، تعداد کل کودکان ۵تا ۱۶ سال ۳میلیون و۱۰۳ هزار نفر ، یك میلیون و۵۷۱ هزار نفر پسر ، یك میلیون و۵۳۲ هزار نفر دختر که ۱ر۵ در صد کل جمعیت را تشکیل میدهند .

شیلی ـ در سال ۱۹۵۲ ، تعدادکل، یك میلیون و ۴۲۹ هزار نفر ،۷۱۹ نفر پسر ، و ۷۱۰ نفر دختر .نسبت به کل جمعیت این مقدار ، ۱ر۲۴ در صد میباشد .

ونزوئلا ـدر سال ۱۹۵۰ ، تعداد کل‌یك میلیون و ۲۶۲هزار نفر .۶۵۱ هزار نفر پسر ، ۶۱۱ هزار نفردختر، نسبت به کل جمعیت ،۱ر۲۵ درصد.

اسرائیل ـدرسال ۱۹۴۸ ، تعدادکل ۱۱۸ هزار نفر ، ۶۱ هزا رنفر پسر، ۵۷ هزار نفر دختر ، نسبت به کل جمعیت ۱ر۱۶ در صد .

ژاپن ـدر سال ۱۹۵۰ ، تعداد کل، ۱۸ میلیون و ۲۲۳ هزار نفر ، ۹ میلیون و ۲۲۶ هزار نفر ، پسر ۸ میلیون و ۹۹۷ هزار نفر دختر ، نسبت به کل جمعیت ۹ر۲۱ در صد

ترکیه ـدر سال۱۹۵۰ ، تعدادکل چهار میلیون و ۹۲۳ هزار نفر ۲ میلیون و ۶۱۱ هزا رنفر پسر ، ۲ میلیون و ۳۱۸ هزار نفر دختر ، نسبت به‌کل جمعیت ۵ر۲۳ درصد

جمهوری فدرال آلمان ـ درسال ۱۹۴۶، ۱۱ میلیون و۲۲۰ هزار نفر، ۵میلیون و۷۰۹ هزار پسر ، ۵ میلیون و ۵۱۱ هزار نفر دختر نسبت به کل جمعیت ۱۷ر۴ درصد .

اتریش ـدرسال۱۹۵۱،تعداد کل ، یك میلیون و ۵۷ هزار نفر ،۵۳۷ هزار نفر پسر ، ۵۲۰ هزار نفردختر نسبت‌به‌کل جمعیت ۲ر۱۵در صد .

اسپانیا ـدرسال ۱۹۵۰ ،تعدادکل ۴میلیون و۷۶۱هزار نفر، ۲میلیون‌و ۴۳۰هزار نفر پسر، ۲میلیون‌و۳۳۱ هزار نفر ،دختر، نسبت به کل جمعیت ۱۷درصد.

فنلاند ـدرسال ۱۹۵۰، تعدادکل ۷۰۶ هزار نفر ،۳۶۰هزار نفر پسر، ۳۴۶ هزار نفر دختر، نسبت به‌کل جمعیت ۱۷ر۵درصد.

فرانسه ـدرسال ۱۹۵۴ تعدادکل ۶میلیون و۵۴۱ هزار نفر .

۳میلیون‌و ۳۳۳ هزار نفر پسر ، ۳میلیون و۲۰۸ هزار نفر دختر، نسبت به‌تمام جمعیت ۳ر۱۵درصد.

نروژ ـدرسال ۱۹۵۰ ،تعداد کل ۴۸۱ هزار نفر، ۲۴۶ هزار نفر پسر ۲۳۵ هزار نفر دختر، نسبت به تمام جمعیت، ۷ر۱۴ درصد

انگلستانـ درسال۱۹۵۱ تعداد کل کودکان۱۳میلیون و۹۹۸ هزار نفر ۷میلیون و۱۳۲ هزار نفر پسر، ۶ میلیون‌و ۸۶۶ هزار نفر دختر .نسبت به‌کل جمعیت ۱ر۱۵ درصد .

سوئد ـدرسال ۱۹۵۰ تعداد کل یك میلیون و۴۲هزار نفر ،۵۳۲ هزار نفر پسر، ۵۱۰ نفر دختر ، نسبت به‌کل جمعیت ۱۴ر۸ درصد

استرالیا ـدرسال ۱۹۴۷ ،تعداد کل، یك میلیون‌و ۱۳۹ هزار نفر ۵۷۹ هزار نفر پسر، ۵۵۹ هزارنفر نسبت به‌کل جمعیت ۱۵ درصد.

***

واینك آماری از کودکانی که‌در این کشورها به‌مدرسه میروند.

کاناداـ درسال ۱۹۵۳ کودکان ۵تا ۱۴سال، یك میلیون و۵۴۴نفر پسر ،یك میلیون‌و۴۸۶ هزار نفر دختر، تعداد پسران نسبت به کل پسرها، ۸۴درصد، تعداد دختران نسبت به‌کل دخترها ۸۴ درصد.

ایالات متحده ـدرسال ۱۹۵۰ ، کودکان از ۷سال تا۱۶سال ۱۱ میلیون‌و۷۵۱ هزار نفر پسر(نسبت به‌کل پسرها ۹۴درصد) و۱۱میلیون و۳۷۴ هزار نفر دختر (نسبت به‌کل دخترها ۹۴درصد)

آرژانتین ـدرسال۱۹۴۷، کودکان از ۵سال تا۱۳سال ، یك‌میلیون‌و ۴۱۵ هزار نفر ،پسر (نسبت به‌کل پسرها ۷۱درصد) ویك میلیون و ۳۷۹ هزار نفر دختر(نسبت به‌کل دخترها ۶۷درصد)

شیلی ـدرسال ۱۹۵۲، کودکان ۶تا۱۴ سال، ۶۳۵هزار نفر پسر، (نسبت به‌تمام پسرها ۶۶درصد) و ۶۲۸هزار نفر دختر، (نسبت به‌تمام دخترها ۶۴ درصد).

ونزوئلا ـدرسال ۱۹۵۰ کودکان ۷تا۱۴سال، ۵۰۲ هزار نفر پسر (نسبت به‌تمام پسرها ۵۱درصد) و ۴۷۱هزار نفر دختر (نسبت به‌تمام دخترها ۵۲درصد).

اسرائیل ـدرسال ۱۹۴۸ کودکان ۵تا۱۴ سال ۶۰هزار و۹۰۰نفر پسر، (نسبت به‌تمام پسرها ۷۵درصد) و۵۶ هزار و ۵۰۰ نفر دختر (۷۵ در صد نسبت به تمام دخترها)

ژاپنـ در سال ۱۹۵۰ کودکان ۶تا ۱۵سال ، ۹ میلیون و ۲۷۹ هزار نفر پسر (۸۹در صد نسبت به تمام‌پسران) و۹ میلیون و ۵۵ هزار نفر دختر (۸۸درصد نسبه به‌تمام دختران)

ترکیه ـ در سال ۱۹۵۰ ، کودکان ۷ تا ۱۲ سال ۱ میلیون و ۵۶۳ هزار نفر پسر (۴۳ در صد از تمام‌پسران) و۱میلیون و ۳۵۴ هزار نفر دختر (۳۱ در صد ازتمام دختران) .

جمهوری ـ فدرال آلمان ـ درسال ۱۹۵۴ ، کودکان ۶ تا ۱۴ سال ۳ میلیون و ۲۹۰ هزار نفر پسر (۹۲در صد از تمام پسران) و ۳ میلیون و ۱۵۳ هزار نفر دختر (۹۲ درصد از تمام دختران).

اتریش ـ درسال ۱۹۵۴ ،کودکان ۶ تا ۱۴ سال . ۵۰۲ هزار نفرپسر (۹۶ در صد از تمام پسران) و۴۸۳ هزار نفر دختر (۹۳ درصداز تمام دختران).

اسپانیا ـ در سال ۱۹۵۴ ،کودکان ۶ تا ۱۲ سال ، ۱ میلیون و ۶۳۷ هزار نفر پسر (۷۳در صد از تمام پسران)و ۱میلیون و ۵۷۲ هزار نفر دختر(۷۴ در صداز تمام دختران) .

فنلاند ـ درسال ۱۹۵۵ ،کودکان ۷تا ۱۵ سال ۷۲۹ هزار نفر (پسرو دختر بروی هم) (۹۶ در صدازتمام جمعیت) .

فرانسه ـ درسال ۱۹۵۵ ، کودکان ۶تا ۱۴ سال، ۳ میلیون و ۶۵ هزار نفر پسر (۹۶ در صد از تمام پسران) و۲ میلیون و ۹۵۳ هزار نفر دختر (۹۷ در صد از تمام دختران)

نروژ ـ درسال ۱۹۵۴ ،کودکان ۷ تا ۱۴ سال ، ۲۲۹ هزار نفر (۹۷ در صد از تمام پسران) و ۲۱۷ هزار نفر دختر (۹۷ در صد از تمام‌دختران)

پرتقال ـ درسال ۱۹۵۰ ، کودکان ۷ تا ۱۲ سال ل ، ۴۷۶ هزار نفرپسر ۶۶درصد ازتمام پسران‌و ۴۶۰ هزار نفر دختر (۵۷ در صد از تمام دختران)

انگلستان ـ درسال ۱۹۵۱ ،کودکان ۵ تا ۱۴ سال ۳ میلیون و ۵۶۴ هزار نفر پسر (۹۵ در صداز تمام پسران) و ۳ میلیون و۴۳۵ هزار نفر دختر (۹۴ در صد ازتمام دختران)

سوئد ـ در سال ۱۹۵۴ ،کودکان ۷تا ۱۴ سال ، ۸۴۰هزار نفرپسر (۹۳ در صد از تمام پسران) و۴۵۷ هزار نفر دختر (۹۴ در صد از تمام دختران) .

استرالیا ـ درسال ۱۹۵۴ ،کودکان ۶تا ۱۵ سال ۷۸۵ هزارنفر پسر (۹۵ در صد از تمام پسران) و ۷۵۲ هزار نفر دختر (۹۴ در صد از تمام دختران) .

***

آمار فوق‌گواهی میدهند که :

۱ ـدرسراسر جهان ،تعداد پسران، از تعداد دختران بیشتر میباشد .

۲ـ جز در ۷ کشور ، آلاسکا ، سالوادور ، ونزوئلا ،فیلیپین .اسپانیا، فرانسه و سوئد ، در سراسر جهان تعداد پسرانی‌ـ که بمدرسه میروند از دختران بیشتر است .

۳ـ فقط در ده کشور ذیل ،کانادا، کوبا ، ایالات متحده پاناما، اسرائیل، جمهوری فدرال آلمان ، برلن شرقی، نروژوانگلستان ،وجمهوری دمینیك تعدادمحصلین پسر ودختر باهم مساویند .

۴ـ فقط در سه کشور گواتمالا ، هندوراس و نیکاراگوا که هرسه در آمریکای مرکزی واقع شده‌اند ، تعداد محصلین ، از یك چهارم‌جمعیت خردسالان تجاوز نمی‌کند، و۷۵درصد بقیه تحصیل نمیکنند .

۵ـ دربین تمام کشورهای جهان دانمارك از نظر تعداد محصلین برهمه پیشی‌گرفته‌است‌وتنهایك درصد از کودکان آن کشور تحصیل نمیکنند و ۹۹ در صد بقیه به تحصیل‌اشتغال دارند .

حواشی اخبار و مقالات متنوع جرائد مهم جهان

زندگانی در قطب شمال

قطب سردترین نقاط دنیانیست‌ـ دربعضی‌ازنقاط قطبی درجهٔ حرارت در تابستان به ۳۸ درجه میرسد

مردم خیال می کنند که در نواحی قطبی زندگی بدون سرو صدا می باشد . این تصور خطای محض‌است و باز مردم عادت کرده اند که قطب شمال و اقیانوس منجمد شمالی را آخر دنیا بدانند درحقیقت تا این اواخر فقط یك مشت مکتشف و عدهٔ قلیلی از اسکیمو ها نواحی قطب شمال را مـی شناختند و بقیه مردم از وضـع آنجا بی خبر بودند. ولی امروز **وضع عوض شده و نواحی قطبی مسکونی شده است . شاید اکنون متجاوز از هشت هزار نفر امریکائی در پایگاه قطبی امریکا بنام «توله» زندگی می کنند این پایگاه قطبی ور فاصله هزار و پانصدکیلو متری قطب قرار گرفته و بالاتر از آن هم موسسات اتمی متعددی‌بوجود آمده است .**

امروز هواپیما ها از فراز قطب عبور می کنند و هزاران نفر مسافر با چشم خود نواحی قطبی را تماشا کرده اند . اصولابرای اینکه مردم قطب را تماشا کنند از طـرف شرکت های هواپیمائی گردشهای مخصوصی ترتیب داده می شود . علت اساسی اینکه امروز در قطب فعالیت و کار شروع‌شده علت نظامی است .

نزدیکترین راهی که امروز می تواند روسیه را به امریکا و امریکا را بروسیه وصل کند همان راه هوائی است که از قطب‌می گذرد و بهمین جهت است که امروزقطب و نواحی آن بصورت مرکز تقاطع و چهارراه خطوط هوائی‌بیرون‌آمده است .

منطقهٔ که در اصطلاح اقیانوس منجمد شمالی نامیده می شود به زحمت یك ششم اقیانوس اطلس وسعت دارد . یکی از مکتشفین کانادائی موسوم به «ویلمترالمور استفانسن» این اقیانوس‌رایك‌دریای مدیترانه دوم نام نهاده و میگوید: اقیانوس منجمد شمالی دریائی است که اطراف آنرا خاکهای متعدد فرا گرفته و در کرانه های آن ملل نیرومندی زندگی می‌کنند باز مردم خیال می کنند که‌قطب سرد ترین نقاط دنیاست درصورتی که‌اینطور نیست در ناحیه قطب درجه حرارت تا ۴۸ ـدرجه میرسد ولی در مونتانا واقع در امریکا تا ۵۴ دجه زیر صفر هم درجه‌حرارت پائین آمده است .

بنظر عده ای سردترین نقاط دنیا شهری است واقع در سیبریه بنام «اویمیاکون» واقع‌در۲۳۰کیلومتری جنوب قطب شمال و در این‌شهر درجه حرارت تا ۶۹ درجه زیرصفر پائین آمده است و عجب اینست که در تابستان حرارت آن شهرتا ۳۸ درجه بالای صفر میرود .

در نواحی قطبی یخ زیاد است ولی برف درتابستان جز در بالای کوهها دیده نمی شود ودر منطقه قطبی در تابستان باران می بارد و برف نمی آید .

در کرانه های غـربی گروئنلند ، نزدیك قطب ، چمن زار های سبز و خرم فراوان است . ولی درعوض درخت خیلی بندرت دیده می شود. اقیانوس منجمد شمالی عمق زیاد دارد . در نواحی قطب گودی آن بچهار هزار و پانصد متر میرسد . در نواحی قطب قطعات بسیار بزرك یخ همواره در حرکت می باشند. و این یخها اغلب بهم تصادم می کنند و صدا های گوش خراشی از آنها بلند می شود . در این اقیانوس زندگانی شاید زیادتر از دریا های گرم باشد .

عدهٔ زیادی نهنك و فوك وحیوانات ریز در آب های این اقیانوس زندگی می کنند . خرسهای قطبی خیلی زیاد و خیلی معروف می‌باشند وخوراك آنها همان فوکها می ـ باشند .

امروز اغلب مکتشفین وسیاحان غذای خود را از گوشت همین حیوانات قطب نشین تامین می‌کنند و روغن آنها را می سوزانند و از آب یخهای ذوب شده که شوری خود رااز دست داده اند رفع‌عطش می نمایند .

در پایگاه امریکائی «توله» شب‌و روز هواپیماهای غول پیکر برزمین نشسته و بلند می شوند .حرکت اتومبیلها در این پایگاه اغلب از شهر های پر جمعیت زیادتر است . در این پایگاه هم در تابستان‌هوا گرم و در زمستان برودت به ۳۱ درجه زیر صفر میرسد . مشکل زنـدگی کردن در این ناحیه اینست که چهار ماه متوالی روزو چهار ماه متوالی شب است . شب های این ناحیه بواسطه تلالؤ برف ها تقریبا روشن است بطوری که از صد متر فاصله می توان اشیاء رادید . در آنطرف این پایگاه چندین پایگاه برای مطالعات جو شناسی از طرف کانادا و امریکا تاسیس شده است و در این پایگاه ها همیشه بیست نفر مامور زندگی می نمایند .

در نواحی شرقی اقیانوس منجمد شمالی هم روسهابیکار ننشسته و پایگاه نظامی آنها درجزیرهٔرودولف واقع‌در شمال مجمع‌الجزایرفرانسوا ژزف قرار گرفته است .

روسها از این نواحی سرد زغال سنك و نفت و گوشت و پوست بدست می آورند . زمستان وقتی رودخانه اوبی‌ویسی و لنا یخ می بندند کامیون های روسی از روی این جاده های یخی عبور می کنند باضافه راه آهن روسیه تا کرانه های اقیانوس منجمد شمالی‌امتداد یافته است .

اگر روزی یخهای قطبی آب شود آنقدر آب سرازیر خواهد شدکه سطح‌آب تمام دریاهای دنیا هفت متر بالا بیاید و قسمت اعظم‌خاکهای دنیا زیر آب خواهد رفت .

اپتالیدن ساندوز را فقط درکاغذهای زرورقی‌که دارای علامت مخصوص ساندوز است خریداری فرمائید

آگهی مناقصه باربری

شرکت سهامی نفت ایران حمل لوازم و مواد حفاری خود را از انبار های ناحیه البرز واقع در ۱۲ کیلومتری شهرستان قم بمحل حفر چاههای نفت واقعه در سراجه و از ایستگاه راه آهن به انبار های ناحیه در شهرستان قم و نواحی اطراف آن که در شعاع ۷۵کیلو متری ناحیه مزبور میباشد بمناقصه میگذارد .

علاقمندان و بنگاههای باربری ذیصلاحیت میتوانند در تهران با مراجعه باداره حمل و نقل شرکت واقع در جاده مازندران مقابل پمپ بنزین و در ناحیه البرز قم بقسمت حمل و نقل مراجعه وپس از دریافت برك مشخصات پیشنهادات خود را تا آخر وقت اداری روز پنجشنبه‌هشتم مهرماه در تهران بدفتر شرکت و در قم به دفتر اردوگاه البرز تسلیم و رسید دریافت دارند . پیشنهادات رسیده روز شنبه ۱۰ مهرماه دراداره مرکزی شرکت سهامی نفت ایران باز و رسیدگی خواهد شد حضور پیشنهاد دهندگان درجلسه آزاد وشرکت در رد ویاقبول یك یا کلیه پیشنهادات مختار است .

۱ـ۳ آ ـ ۲۱۷۵۸ شرکت سهامی نفت ایران

برای تحصیل دانش آموزان

در درجه اول داشتن لوازم خوب و صحیح می باشد، بنگاه بنفشه (آخر امیریه) کلیه‌لوازم تحصیلی مخصوصا اقسام کتابچه‌هارا ازاعلاترین کاغذ های سوئدی خوب ـ جور ـ یکجا وارزان تدارك و آماده نموده .

آ ـ ۱۶۰۶۳

ارنج بوم

گواراترین آبجوهلندی بنوشید

مراکز پخش

تهران ـ شاهرضا پیچ شمیران فروشگاه صبوحی تلفن ۳۴۸۳۴

آبادان خیابان شاهپور مغازه خوزستان .

خرمشهر ـ مغازه آرکادی

اهواز ـ مغازه بابل پور

شیراز ـ خیابان زند مغازه ساقیان

کرمانشاه ـ مغازه افرامیان .

آ ـ ۲۱۷۶۲

ضمنا انواع تك‌پوش مردانه ـ گالش‌زنانه چکمه‌های زنانه مردانه و بچگانه‌ـ تك‌پوش پسرانه ودخترانه ساخت کارخانه بلاروس شوروی وارد شد

نمایندگان مادرشهرستانها احتیاجات خودرا اطلاع‌دهند ازسایر شهرستانها نماینده میپذیریم

بنشانی فوق مکاتبه شود آ ـ ۲۱۷۸۰ (آگهی‌زهره)

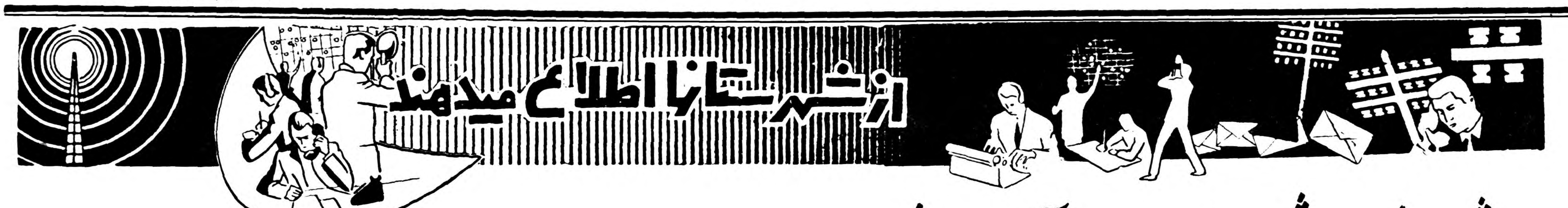

جشن ده هزارمین شماره اطلاعات در آذربایجان غربی

در سالن دبیرستان فردوسی بطرز باشکوهی برگزار شد

تیمسار سرتیپ شفقت فرمانده لشکررضائیه هنگام افتتاح جشن درنطق خود گفت

مؤسسه اطلاعات از لحاظ امور فنی و سازمان اداری مایه آبرو و حیثیت کشور است

اطلاعات متعلق بمردم ایران است و اگر یکروز بدست مانرسد ناراحت میشویم

تیمسار شفقت فرمانده لشکررضائیه طی بیاناتی جشن اطلاعات را دررضائیه افتتاح نمود .

برای برگزاری جشن انتشار ده هزارمین شماره روزنامه اطلاعات در آذربایجان غربی از یکهفته قبل کلیه خبرنگاران و نمایندگان اطلاعات در شهرستانهای تابعه‌استان بشهرستان رضائیه مرکز استان آمدند ودراین شهرستان پس‌از تبادل نظر و مشورت ، مقدمات برگزاری این جشن ملی ومطبوعاتی رافراهم آوردند بخاطرتشکیل‌جشن انتشار ده‌هزارمین شماره روزنامه اطلاعات محوطه وسالن وسیع و زیبای دبیرستان‌فردوسی شهرستان رضائیه در نظر گرفته شد و کارتهای دعوت برای خوانندگان عزیز و علاقمندان بموسسه اطلاعات و محترمین رضائیه و دیگر شهرستانهای استان ارسال‌گردید. از چند روز قبل از تشکیل‌جشن محوطه وسالن بزرگ دبیرستان فردوسی بطرز زیبائی چراغانی گردید و با آذین بندی‌آن آماده برای برگزاری جشن شد. سردر دبیرستان فردوسی با پرچم‌های سه‌رنگ ایران‌ولامپهای الوان‌تزئیین گردید ودوطرف راهروی ورودی محوطه دبیرستان نیز با پرچم و چراغ جلوه مخصوصی بخودگرفت تایکروز قبل از تشکیل جشن ، خوانندگان عزیز ومهمانان اطلاعات برای شرکت‌درجشن ازشهرستانهای تابعه استان برضائیه میآمدند واز طرف خبرنگارونماینده هرشهرستان مورد پذیرائی قرار میگرفتند .

سرانجام روز پنجشنبه‌هیجدهم شهریور ماه که موعد برگزاری جشن انتشار ده هزارمین شماره روزنامه اطلاعات بود فرارسید . از صبح روز پنجشنبه فعالیت‌زیادی

آقای‌علمی مدیرکل فرهنگ آذربایجان غربی درجشن اطلاعات سخنرانی‌کرد

برای تهیه مقدمات پذیرائی و سرگرمی مهمانان ومدعوین و خوانندگان عزیز اطلاعات درمحوطه دبیرستان فردوسی رضائیه بچشم میخورد . نمایندگان وخبرنگاران اطلاعات در شهرستان های استان آذربایجان غربی با علاقمندی فراوان مشغول تهیه مقدمات بودند و تا ساعت چهار بعدازظهر وسائل سرگرمی و پذیرئی مهمانان

در جشن رضائیه

* قریب یکهزار وپانصد نفر شرکت داشتند .
* پنجنفردرباره اطلاعات سخنرانی کردند .
* یک قطعه شعر جالب قرائت شد .
* چهار برنامه‌هنری اجرا گردید .
* دوشیزه خردسالی با آواز دلنشین خود مدعوین راسرگرم کرد
* مدت این جشن چهار ساعت بطول انجامید .

اطلاعات را بطور کامل فراهم آوردند .

یک سالن جمعیت !

شروع جشن در ساعت پنج و سی‌ودقیقه بعداز ظهر روزپنجشنبه هجدهم شهریور ماه اعلام گردیده بودولی از ساعت چهارونیم‌بعداز ظهرمدعوین و مهمانان عزیز اطلاعات بتدریج در محوطه دبیرستان فردوسی و سالن بزرگ آن حضور یافتند آقای فاخری نماینده‌اطلاعات در رضائیه مقابل درورودی‌بمدعوین خوش‌آمد میگفت . آقای حبیبی نماینده اطلاعات در شهرستان مهاباد نیز که برای کمک به تهیه مقدمات جشن همراه با خبرنگاران‌سایر شهرستانهای‌استان برضائیه آمده بود باتفاق یکنفر دیگر از خبرنگاران درحالیکه‌آرمهای مخصوص اطلاعات بسینه نصب کرده بودند در دوطرف درورودی ایستاده وآرم مخصوص ده‌هزارمین شماره اطلاعات را بسینه مهمانان اطلاعات نصب میکردند . دیگر خبرنگاران نیز به‌ترتیب درراهروی ورودی محوطه دبیرستان فردوسی ایستاده مدعوین را راهنمائی مینمودند . صدای نغمات موسیقی بوسیله بلندگو در محوطه‌دبیرستان پخش میشد وتعداد مدعوین و مهمانان هرلحظه افزایش میبافت. درساعت پنج‌و نیم بعدازظهر سالن بزرگ دبیرستان فردوسی مملواز جمعیت شده بود ومدعوین ومهمانان عزیز اطلاعات هریک در جای‌خود نشسته بودند .

شروع برنامه جشن

بانواختن سلام شاهنشاهی آغاز برنامه‌های جشن ده‌هزارمین‌شماره روزنامه اطلاعات در رضائیه اعلام گردید وسپس برنامه جشن بترتیب اجرا اعلام شد. پس از اعلام‌برنامه آقای فاخری نماینده اطلاعات در رضائیه ضمن خیرمقدم بمهمانان اطلاعات از علاقه سرشار وبی پایان آنان نسبت بموسسه اطلاعات و نشریات آن اظهار تشکر کرد واز تیمسار شفقت‌فرمانده محترم‌لشکر رضائیه درخواست نمود که جشن اطلاعات دررضائیه را افتتاح‌نمایند (باید گفت آقای نصرت‌الملک‌ملکی استاندار آذربایجان غربی هنگام برگزاری این جشن در مسافرت بودند) .

تیمسار سرتیپ دکتر شفقت فرمانده محترم لشکر رضائیه بنا بدر خواست آقای فاخری نماینده اطلاعات در آن شهرستان جشن اطلاعات را بنام شاهنشاه افتتاح نمود و سپس بیانات جالب و جامعی درباره اهمیت مطبوعات‌و تاریخچه روزنامه وموسسه اطلاعات ایراد نمود .فرمانده لشکر رضائیه در بیانات خود اظهار داشت ظاهرا روزنامه اطلاعات مربوط به یک موسسه اختصاصی و شخصی‌است ولی‌درحقیقت این روزنامه مربوط بتمام مردم ایران است و متعلق بهمه میباشد دلیل این مدعا هم آنستکه اگر یکروز اطلاعات‌بدست مانرسد احساس ناراحتی میکنیم تیمسار شفقت افزود موسسه اطلاعات از لحاظ امور فنی و سازمان اداری مایه آبرو وحیثیت کشور است وسیاحان خارجی که از اطراف واکناف جهان بکشور ایران میآیند با مشاهده موسسه اطلاعات آنرا مورد تحسین قرار میدهند .امیدوارم موسسه‌اطلاعات همانطور که از سی‌وسه سال‌قبل تاکنون پیشرفتهای شایانی نموده است پس از این هم پابپای‌سایر شئون کشور بموفقیتهای بیشتری

آقای فاخری نماینده اطلاعات در رضائیه هنگام عرض خیر مقدم به مهمانان اطلاعات

نائل گردد . بیانات تیمسار شفقت در میان کف زدنهای ممتدحاضرین پایان یافت و آنگاه آقای فاخری نماینده اطلاعات در رضائیه‌پیرامون موسسه اطلاعات و طرز کار آن اطلاعاتی در اختیار حاضرین گذاشت وافزودچون موسسه‌اطلاعات خودرا وابسته بمردم میداند نه تنها این سازمان مطبوعاتی آئینه

آقای مجتهدی رئیس دادگستری استان بیانات شیوائی ایراد نمود

تمام نمای افکار و احساسات مردم است بلکه مردم میتوانند آزادانه تمام قسمتهای این موسسه بزرک را بازدید کنند واز نزدیک با طرز کار هریک از قسمتها آشناشوند.

عده‌ای از مدعوین جشن ده‌هزارمین شماره اطلاعات درسالن دبیرستان فردوسی رضائیه . تیمسار شفقت فرمانده لشکر و رئیس دادگستری استان در ردیف جلو دیده می شوند .

برنامه هنری

پس از آن پیام مخصوص سناتورمسعودی مدیر موسسه اطلاعات بوسیله آقای حبیبی نماینده وخبرنگار اطلاعات در مهابادقرائت شد و آنگاه یک‌کنسرت جالب بوسیله هنرمندان لشکر رضائیه برهبری آقای نیک‌بین‌اجرا گردید آواز دلنشین دوشیزه مینا نیک‌بین خواننده ده ساله دراین کنسرت موجب انبساط خاطر مدعوین گردید ومورد توجه‌بسیار قرار گرفت وباکف زدنهای ممتد حاضرین مواجه شد آنگاه آقای علمی مدیر کل فرهنگ استان آذربایجان‌غربی‌درپشت میکروفن‌قرار گرفت وپیرامون مطبوعات ورابطه آن بافرهنگ بیانات مبسوطی‌ایراد

آقای شاکر شاعر رضائیه اشعاری راکه در باره اطلاعات سروده است قرائت می کند .

نمود که مورد توجه فوق‌العاده واقع گردید . آقای علمی نیز موسسه اطلاعات را متعلق بتمام مردم دانست وپیوستگی این موسسه را باتمام مردم همیشگی دانست مدیر کل فرهنگ افزود همانطور که یک اثر هنری از لحاظ‌مصنوع* بودن متعلق بسازنده آن میباشد ولی از لحاظ‌هنری متعلق بتمام مردم ونماینده ذوق وهنر یک‌ملت است همانطور هم موسسه اطلاعات ونشریات‌آن از لحاظ بسط فرهنگ وخدمت بجامعه متعلق بتمام مردم ایران میباشد .

بیانات آقای علمی مدیر کل فرهنگ استان باکف زدنهای ممتد حاضرین مورد تائید قرار گرفت و آنگاه‌آقای‌پرویز مجرب فارغ‌التحصیل دانشسرای کشاورزی با اجرای چندین‌برنامه‌سرگرم کننده حاضرین راشادمان نمود .پس از آن آقای مجتهدی رئیس دادگستری استان پیرامون موسسه اطلاعات وتاریخچه آن و همچنین خدمات سناتور مسعودی مدیر این موسسه بابیان رسا وشیوای خود سخن گفت .

پذیرائی از مدعوین

درفاصله‌هریک از این برنامه‌ها مدعوین ازطرف نمایندگان وخبرنگاران اطلاعات مورد پذیرائی قرار میگرفتند وپس از اینکه بیانات آقای مجتهدی رئیس دادگستری استان نیز پایان یافت مجددا مهمانان اطلاعات با چای وشیرینی پذیرائی شدند . آنگاه آقای شاکر شاعر رضائیه قطعه شعری راکه‌درباره اطلاعات‌سروده بود قرائت کرد که مورد توجه بسیار قرار گرفت .

پایان جشن ده‌هزارمین شماره روزنامه اطلاعات در رضائیه با هنرنمائیها و آوازهای محلی‌دانش آموزان هنرمند دبیرستان فردوسی همراه بود. در این قسمت از برنامه آقایان شاهرخ ، صراف میدان و میرعمادی با اجرای قطعاتی همراه با ترانه‌های محلی بجشن اطلاعات رونق وشکوه‌خاصی بخشیدند ومورد تشویق بسیارقرار گرفتند .

بااینترتیب جشن ده‌هزارمین شماره روزنامه اطلاعات دررضائیه پایان یافت ومدعوین در حالیکه خاطره خوشی ازاین جشن ملی ومطبوعاتی بخاطر داشته‌در ساعت ده محوطه دبیرستان فردوسی‌را ترک کردند .

تشکر میکنیم

در برگزاری این جشن‌تیمسار شفقت فرمانده محترم لشگرچهار رضائیه ، آقایان علمی مدیر کل فرهنگ آذربایجان غربی ، مجتهدی رئیس دادگستری استان ،رامیان رئیس آموزش و امین زاده‌رئیس تعلیمات اکابر و تبلیغات فرهنگ استان آذربایجان غربی باماساعدت و همکاری کرده‌اند که‌از الطاف بیدریغ آنان سپاسگزاری میکنیم همچنین آقایان حشمتی رئیس دبیرستان فردوسی ، نخجوانی‌رئیس رادیو، نیک بین رهبرارکسترلشکر معصومی دبیر تاریخ وجغرافیا در کار برگزاری جشن اطلاعات در رضائیه تسهیلات کافی فراهم آورده‌اند که از این اقدامات آنان قدردانی مینمائیم از دوشیزه نیک بین نیز که با آواز دلنواز خود مهمانان مارا محظوظ نمود تشکر میکنیم وامیدواریم در آینده این دوشیزه هنرمند دراه تکمیل هنر خود با گامهای سریعی راه ترقی را به‌پیماید .

آقای حبیبی نماینده اطلاعات در مهاباد پیام سناتور مسعودی راقرائت کرد .

آقای پرویز مجرب هنرمند فارغ التحصیل هنگام هنرنمائی در جشن اطلاعات

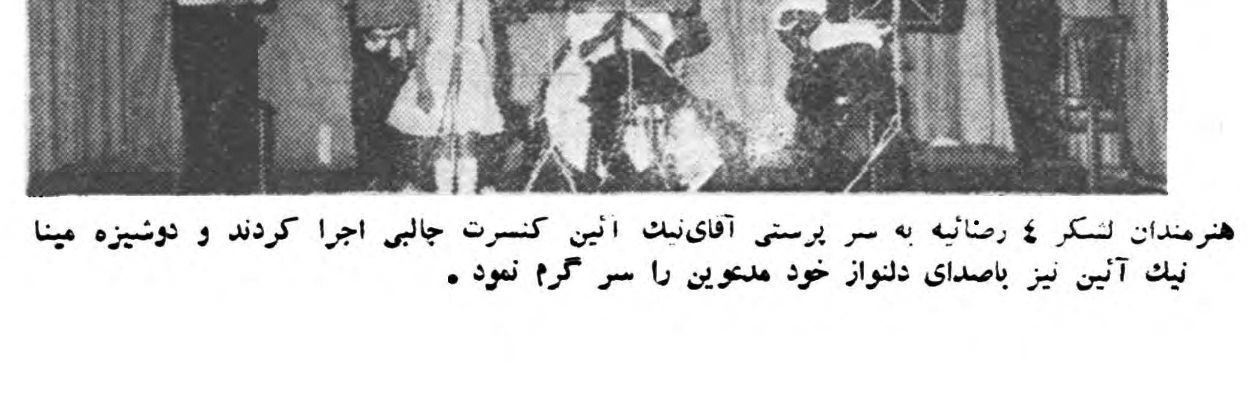

هنرمندان لشکر ٤ رضائیه به سر پرستی آقای‌نیک آئین کنسرت جالبی اجرا کردند و دوشیزه مینا نیک آئین نیز باصدای دلنواز خود مدعوین را سر گرم نمود .

والاحضرت شاهپور غلامرضا

بوضع فرهنگ و بهداشت رسیدگی کردند

سه روز قبل والاحضرت شاهپور غلامرضا پهلوی درمیان استقبال فرماندار ، روسای دوایر دولتی وافسران‌لشکر ومعاریف ومحترمین‌شهربه گنبد کاوس‌وارد شدنددر مدخل شهر فرماندارخیر مقدم‌گفت‌و سپس‌والاحضرت اظهار دا شتند براثر توجهات شاهنشاه شهرستان گرگان‌بزودی دارای‌راه‌آهن خواهد شدولوله‌کشی آب‌این شهرستان فیز شروع گردیده است .آنگاه والاحضرت از وضع فرهنگ و بهداری سئوالاتی نمودند که‌از طرف فرماندار ورئیس فرهنگ پاسخ لازم داده شد پس‌از بازدید وضع عمومی شهر والاحضرت با هواپیما بصوب گنبدکاوس حرکت کردند .

هنرستان صنعتی تاسیس میشود

دراین هنرستان فرزندان کارکنان شرکت‌نفت تحصیل‌میکنند

شرکت ملی نفت ایران در نظر دارد بمنظور تربیت عده ای کارمند فنی ، یک هنرستان صنعتی در شهر کرمانشاه تاسیس کند .باید گفت که‌برای انجام این منظور با آقای دکتر «هانس روزنتال» کارشناس آلمانی مدارس حرفه‌ای تبادل نظر شده ومشارالیه بزودی برای تهیه مقدمات کاربکرمانشاه‌عزیمت‌خواهد کرد.این‌هنرستان‌در آغازسال‌تحصیلی۳۸-۳۹ تاسیس میشود ودر آن فقط فرزندان واجد شرایط کارکنان صنعت نفت میتوانند تحصیل کنند .

شایعهٔ افزایش نرخ گندم درکشور عراق

قاچاقچیان میخواستند مقادیر زیادی گندم و آرد بعراق‌ببرند

گفته میشود بزودی قاچاقچیان آبادان و خرمشهر تبعید خواهند شد

اخیرا درآبادان شایع شدکه نرخ گندم‌در عراق بدوبرابر افزایش یافته و این افزایش نرخ روزبروز قوس صعودی رامی‌پیماید بطوریکه هم اکنون هرکیسه آرد «۷٦ کیلو» که یکمن عربی است به‌چهار دینار عراقی خرید و فروش میشود .باتوجه باینکه درحال حاضر قیمت دینارعراقی در آبادان ۲۱۵ ریال میباشد قاچاقچیان خوزستان تصمیم گرفتند مقادیر زیادی گندم وآرد بطور قاچاق بعراق حمل کرده وازاینراه استفاده هنگفتی ببرند. ولی این موضوع موردتوجه مقامات مرزبانی وانتظامی قرار گرفت وازاین اقدام قاچاقچیان جلوگیری بعمل آمد یکی از مقامات مطلع انتظامی گفت درنظر است عده‌ای از قاچاقچیان آبادان و خرمشهر برای مدت دوتاسه سال تبعید شوند.

تشکیل شرکت تعاونی

خبرنگار ما از اصفهان گزارش میدهد ، بدنبال اقداماتی که بمنظور تاسیس شرکتهای تعاونی روستائی در قراء اطراف اصفهان بعمل آمده بود ، چند روز قبل اولین شرکت تعاونی روستائی باسرمایه اولیه بمبلغ بیست و پنجهزار یال درقریه «دهاقان» اصفهان تاسیس گردیدو اعضای هیئت مدیره شرکت مزبور نیز انتخاب شدند . این اقدام‌موجب خشنودی کلیه کشاورزان قریه‌مزبور گردیده است .

یک حلقه‌گل صحرائی

بگردن نخست‌وزیر هندوستان انداختند

بطوریکه خوانندگان عزیز مستحضرند آقای جواهر لعل نهرو نخست وزیر هندوستان‌برای دیداردوستانه‌وارد ایران شدندخبرنگارمااززاهدان اطلاع میدهد هنگامیکه هواپیمای حامل نخست وزیر هندوستان در فرودگاه زاهدان به زمین نشست آقای مهندس پارسا استاندار سیستان وبلوچستان و کلیه روسای دوایر دولتی استان از ایشان استقبال کردند و حلقه گلی بگردن نخست وزیر هندوستان انداختند در عکس بالا هنگامیکه استاندار بلوچستان وسیستان یک‌حلقه گل‌صحرائی بگردن‌آقای نهرو میاندازد دیده میشود .

در راه سرقت خانهٔ خدا

کفشهای خودرا نیز از دست دادند !

چندشب قبل‌عده‌ای‌سارق‌بمسجد جامع‌مهاباد راه یافتند ومقداری از اثاثیه مسجد مزبور را که‌مدرسه علوم دینی این شهرستان نیز می باشد جمع آوری نمودند تا بسرقت ببرند ولی هنگامیکه میخواستند از مسجد خارج‌شوندمامورین انتظامی‌متوجه گردیده وبه تعقیب آنان پرداختند سارقین که موقعیت وخیم خودرا تشخیص‌داده بودند اموال مسروقه را بجای گذاشته و فرار کردند ولی در هنگام فرار نیز کفشهای خود و وسائل سرقت را بجای گذاشتند . باین ترتیب‌سارقین نه‌تنها نتوانستند بخانه خدا دستبرد بزنند بلکه کفشها و وسائل دیگرخود را نیز از دست دادند .

هدیه کشاورزان

خبرنگار ما از رشت مینویسد ، چندروز قبل آقای ملکانی مدیرکل دخانیات که اخیرا برای انجام‌امور اداری به رشت آمده بود ،برای کشاورزان توتونکار «کسما» یکی از مناطق رشت بیانات مشروحی ایرادکرد وطی آن توتونکاران را به تهیه محصول مرغوب تشویق نمود .

در این مراسم توتونکاران ضمن تظاهرات شدید شاهدوستانه ،یک‌جلد کلام‌الله مجیدبه آقای ملکانی دادند که مشارالیه آن‌رادر مرکز بشاهنشاه تقدیم کند .

بازدید ایستگاه هواشناسی

خبرنگار ما از شهرکرد مینویسد، چند روز قبل آقای دکتر محمد حسن گنجی مدیر کل اداره هواشناسی بمنظور بازدید ازوضع ایستگاه هواشناسی شهرکرد باین منطقه وارد شد .

آقای دکتر گنجی پس از بازدید ایستگاه هواشناسی ،بوضع‌استخدامی واحتیاجات چند نفر از کارمندان مربوطه رسیدگی کرد و ضمنا قرار شد که برای تکمیل وسائل مورد نیاز این اداره نیز اقدام کند .

فرمانده‌سپاه درمرز

از جلفا خبرنگار ما گزارش میدهد چند روز قبل تیمسار ضرغام فرمانده سپاه ۲ آذربایجان همراه با آقای سرهنگ گلریز فرمانده ناحیه ۲مرزی آذربایجان بمنطقه مرزی جلفا وارد گردید واز کلیهٔ قسمت های‌مرزبانی بازدید نمود .

فرمانده سپاه ۲آذربایجان سپس برمزار ژاندارمی که‌درغائله آذربایجان شهید شده بود دسته گلی نثار کرد واز روحیه قوی سربازان مرزی‌ابراز رضایت نمود .

تیفوئیددر بروجن

قبلا اطلاع داده‌شدبیماری تیفوئید در بروجن شیوع یافته وعده زیادی باین بیماری مبتلا شده‌اند .

اینک خبرنگار ما از بروجن درتعقیب گزارش قبلی اطلاع میدهد این‌بیماری بساکنین قراء تابعهٔبروجن‌نیز سرایت کرده وهم‌اکنون عده زیادی ازاهلی قراء تابعه بروجن هم به بیماری تیفوئید مبتلا شده‌اند انتظار دارند از طرف مقامات‌مربوطه‌برای جلوگیری از شیوع بیشتر این بیماری اقدام لازم بعمل آید .

خلاصه اخبار خوزستان

خرم آباد بفرمان شاهنشاه در زمینهای کشاورزی خرم آباد بجای‌تریاک چغندر قند کشت خواهد شد .

اهواز با اجرای طرح لوله کشی آب اهواز یک پل دیگر بر روی‌کارون ایجاد میگردد .

آبادان مدیر عامل شرکت های عامل نفت ایران اطلاع داد که اداره جدیدی بنام «اداره کل منابع داخلی» در اداره مرکزی شرکت نفت‌تاسیس شده است .

خرم آباد در بخش «چغلوندی» از توابع خرم آباد یک درمانگاه مجهز ایجاد گردیده است .

آبادان بمناسبت افزایش محصول کارخانه تهیه گوگرد پالایشگاه آبادان پرچم ایران به علامت پیروزی بر فراز کارخانه مزبور نصب شد

ورزش

بازیهای بین‌المللی ورزش دانشگاهها

«۷» از : جواد ـ کلهر

محل شبانه روزی دانشسرایعالی شهر تورینو برای اقامت ۲۵ نفر دانشجویان دانشسرایعالی تهران که برای بازدید تاسیسات ورزشی ایتالیا به تورینو آمده بودند درنظر گرفته شده بود . آقای یزدانی‌نیز سرپرستی ایـن عده‌را بعهده‌داشت چهار نفر از این دانشجویان نیزاز دختران دانشسرایعالی بودند.

دانشجویان دانشسرایعالی طبـق برنامه تنظیمی هر روز از قسمتی‌از تاسیسات ورزشی و یا مسابقات ورزشی دانشجویان دیدن مـی کردند.

اختتام مسابقات وحرکت‌برم

مسابقات جهانی دانشجویان در تاریخ ششم سپتامبر مصادف بـا چهاردهم شهریور ماه بطرز جالبی خاتمه یافت ، بطور کلی در این مسابقات ایتالیا ـ شوروی ـ هنگری مقامهای اول تا سـوم را کسب کردند. بعد از مشایعت باشکوهی که سازمان های ورزشی تورینو از کاروان دانشگاه تهـران بعمـل آوردند عازم رم شدیم.

وقتیکه‌برم رسیدیم نماینده‌شرکت آلیتالیا ماموریت داشت که دهکدهٔ المپیك و تاسیسات مختلف آنرابما نشان دهد، بیش از صه ساعت از استادیوم های ورزشی ، استخر های شنا ، زمین های مختلف‌ورزش ودهکدهٔ المپیك بازدید بعمل‌آوردیم ابهت و عظمت ، جلال و شکوه این تاسیسات ورزشی آنقدر زیاد بود که روزها وقت میخواست که ما از جزء جزء این تاسیسات دیدن نمائیم . نهایت ظرافت و دقت ، استحکام و زیبائی در ساختمانهای مختلف ورزشی المپیك بکار برده شده بود.

بطوریکه میهماندار ما اظهار می داشت کلیه تاسیسات المپیك‌بوسیله شهرداری و از بودجهٔ شهرداری و درآمد مسابقات ورزشی ساختـه شده است و ادارهٔ آن نیز دراختیار نمایندگانی از شهرداری و سازمان ورزشی ایتالیا میباشد . در زیر قسمتهای مختلف تاسیسات المپیك شرح داده میشود.

استادیوم فلامینو

ساختمان استادیوم «فلامینو »که یك استادیوم صد هزار نفری زیبا می باشد بکلی‌تمام شده است ، روزیکه ما از این استادیوم‌بازدید می کردیم‌با دستگاه‌های مخصوصی پیست دورا درست میکردند.

استادیوم صد هزار نفری «فلامینو» دارای ۳۳۵۰۰ متر مربع وسعت و طول آن ۵۱۹ و عرض آن ۱۳۶متر، پیست بازی بوسیلهٔ گودالی بطول دو متر و عمق ۱٫۹۰ سانتیمتر از قسمت تماشاچیان مجزا میگردد.

در طول مسابقات المپیك در این قسمت گود بلند گوهائی نصب خواهد شد تا نتایج مسابقات رابه تماشاچیان اعلام نماید این پیست فعلا دارای شش راهرو است ولی بعدا تعداد راهرو ها به هفت یا هشت خواهد رسید . زمین‌فوتبال، بیست دو ، قسمت های مختلف مخصوص پرشها ،نیز در استادیوم فلامینو دیده میشد ، جایگـاه مخصوص خبرنگاران نیز بطرز زیبائی از قسمت های دیگر مجزا شده بود.

آنچه که در استادیوم صد هزار نفری « فلامینو» بچشم میخوردطریقهٔ زیبای‌ساختمان آن‌بود ،تماشاچیان از هر نقطه بخوبی میتوانند بازیهارا تماشا کنند، زیبائیهای تپه ها و کوههای اطراف این استادیوم از هر نظر بر ابهت و جلال ایـن استادیوم افزوده بود.

در قسمت های زیر تریبونهای این استادیوم سالن های مجهـز بوسایل مختلف ورزشی دیده میشد. مخارج استادیوم فلامینو ۸۰۰میلیون لیر شده است بطوریکه میهماندار ما افزود هر روز دسته های مختلف جهانگردان ، روزنامه نگاران از این استادیوم دیدن مینایند.

استادیوم مجسمه ها

مجاور این استادیوم ،استادیوم بزرگ‌و زیبای دیگری وجود داردکه بنام میدان مرمر نامیده میشودولی ما بهتر است نام این استادیوم را استادیوم مجسمه ها بنامیم ، زیرا در اطراف این استادیوم ٦٦ مجسمه زیبا وبزرك که از مرمر ساخته‌شده است قرار داده‌اند.

این مجسمه ها هر کدام نموداری از یکی از ورزشها میباشدبخصوص ورزش قدیم یونان باستان بااین مجسمه ها نشان داده شده است. هنر و ظرافت زیاد ی‌در ساختمان این مجسمه ها بکار رفته است ، استادیوم مجسمه ها دارای ظر فیت بیست هزار نفر تماشاچی میباشد . از این استادیوم برای برگزاری مسابقات استفاده نخواهد شد فقط برای‌گرم کردن و تمرینات مقدماتی ورزشکاران استفاده میشود.

زمین هو کی بسیار زیبائی در این استادیوم خود نمائی میکرد بـا اینوصف که میهماندار ما گفت از این استادیوم فقط برای گرم کردن و تمرینات ورزشکاران استفاده می شود معهذا من فکر میکنم اینطور نباشد و مسابقات هو کی ومسابقات دو ها ی‌کوتاه نیز در این‌استادیوم انجام شود.

ایتالیائیها نام این استادیوم مجسمه ها را «فورو ایتالیکو » می گویند.

ناتمام

از : اسپهانی

رفع نگرانی

در مهمانی فدراسیون شمشیر بازی که بمناسبت‌پایان مسابقات اسکریم ژاپن ـ ترکیه و ایران داده شد تیمسار سرلشگر دفتری رئیس سازمان تندرستی جوانان بمن گفت:

« رئیس فدراسیون کشتی از مقاله « نباید اجازه داد» گله دارد . من فکر میکردم شما اطلاع دارید که در مسابقات جهانی یکی از اعضاء فدراسیون بین‌المللی نظارت میکند بهر صورت بشما پاسخ خواهیم داد » گفتم :

«پاسخ دهید اگر دچار اشتباه شده باشیم تصحیح میکنم .»

سپس تیمسار درباره مسابقات کشتی قهرمانی جهانی تهران صحبت کرد و بطور خلاصه گفت :« مسابقاتی ترتیب خواهم داد که در دنیا بینظیر باشد . من قول میدهم که درمورد مسابقات هیچگونه نگرانی دربین نمی‌باشد

اولا مانند گذشته دیناری پول اضافی خرج نخواهم کرد بدین معنی که خرج همه شرکت کنندگان طبق معمول با خودشان است ثانیا بهیچکس بلیط مجانی داده نخواهد شد . البته سازمان مقداری بلیط خواهد خرید و آنرا درمیان عده‌ای مستحق پخش خواهد کرد . ثالثا همه جاها نمره بندی شده و هرکس در جای خود خواهد نشست .

رابعا دسته‌های‌شرکت‌کننده بطور منظم ازفرودگاه وارد شهر خواهند شد وراهنمایان ماآنها رابه‌هتلهای خودشان هدایت خواهند کرد . از طر فدیگر درمورد نظم میدان مسابقه نیز تصمیمات لازم اتخاذ شده است .

تیمسار بعد درباره وضع تیم ملی ماچنین گفت : فدراسیون درتربیت و آماده کردن تیم ملی خوب کارکرده است ازهر لحاظ نسبت بگذشته وضع بهتری داریم . امیدواریم نتیجه خوب عاید ماشود . ماباید برای مقام اولی وارد مبارزه شویم . نباید ترسید ما اگر دربازیهای المپیك ۱۹۵۲ هلسینکی کمی شانس داشتیم اول میشدیم » دراین موقع آقای امیر علائی رئیس فدراسیون بکس وارد صحبت شد و گفت : تیمسار انتقاد از شان مطبوعات است باید از جنبه های مثبت انتقاد استفاده کرد . ماباید درآستانه مسابقات جهانی دست بدست داده برای حفظ آبروی ورزش ایران کوشش بکنیم . »

باید گفت اظهارات تیمسار مایه امیدواری بود . بقول آقای بلور ماکه سازنده افکار عمومی هستیم میتوانیم به افکار عمومی اطلاع بدهیم مسئولین ما مسابقات کشتی قهرمانی جهانی را بخوبی برگزار خواهند کرد و در ضمن تیم ملی کشتی ایران هم آمادگی کامل دارد . خوشبختانه انتظار افکار عمومی نیز از مسئولین ماهمان است که تیمسار میگوید .

مکتوب

صدونوزدهم ـ شهریور ۱۳۳۸

دوست گرامی ـ خواهشمندم شما و دوستان صاحبنظرتان عقلتان راروی هم بگذارید ودرباره موضوعی که برای ایرانیان اهمیت حیاتی دارد به‌مرشد ماکمك فکر کنید :

دوسه سال است مبلغین رادیورویه خوبی دریك قسمت از تبلیغات داخلی پیش گرفته‌اند و آن اینست که هروقت دستشان برسد گریزی به صحرای کربلا میزنند و صفات‌عالی «ملت نجیب و نوعدوست » و«ملت مبارز» و «ملت‌رشید و فداکار »ایران را درذهن خود «ملت‌ایران »تسجیل میکنند ،تابلکه از آزارحقارت مزمن مردم بکاهند ،و باینوسیله ازیاس و بدبینـی و بیعـلاقگـی و تـمام مضراتیکه این صفات مهلك به دنبال دارند جلوگیری نمایند .از طرف دیگر ، چنانکه میدانید . درهر مجلس و محفلی که ورق‌نباشد وحضار مجبوربه صحبت شوند درد دل و نق‌نق و شکوه بجا وبیجای مردم از یکدیگر فضا را تاریك و غیرقابل تنفس میسازد . بطوریکه پس‌از خاتمه مجلس هرکس یکمن آمده دوسه‌من بخانه برمیگردد . متاسفانه ، چنانکه خودتان هرروز ملاحظه میفرمائید ،این «حالت‌روحیه» خیلی کم استثناء دارد، و اگرهم استثنائی یافت شود آن درمیان باسوادان و متشخصین ومرفهین نیست .

خوب مسئله‌ای که لله آقا برای دوستان صاحبنظرش طرح میکند اینست که بسنجیم و به‌بینیم حق باکدام‌دسته‌است ؟آیا آنهائی که جگرشان ازدست هموطنان ومحیط خون است حق‌دارند ؟یاکسانیکه این سرزمین را بهشت‌ومردمش را بهشتی معرفی میکنند ؟

من هنوز نمیدانم عقیده لله‌آقاچیست و نمیدانم عقیده شما چیست ، ولی برای اینکه زمینه‌ای بدست آید اجازه فرمائید بنده‌اول آنچه بعقل ناقصم میرسد عرض کنم .بشرط آنکه بقضاوت ملانصرالدینی بنده نخندید .چون بنده هم مثل‌مرحوم ملامعتقدم که‌هم این ها حق‌دارند هم‌آنها چون اینها واقعا درهر تماسی نیشی میخورند و لابدحقیقتا درد شدیدی حس میکنند که به ناله و شکوه وادار میگردند ـآنها هم حق‌دارند زیرا ملت ایران‌واقعا بالقوه هم‌شجاع است‌هم نوعدوست است هم نجیب ،و آنچه آنهارا به نیش زدن به‌یکدیگر وامیدارد عرضی است ،اجباری است ،تدافعی است نه‌ذاتی .برای شاهد این دوموضوع هزار نمونه اززندگی روز مره خودشما میتوانم بیاورم‌که فعلا میگذرم . ولی بهرحال دراینجا یك سئوال پیش می‌آید و آن‌اینست که‌اگر این دودسته هردو حق‌دارند پس‌عیب از کجاست ؟ یعنی بعبارت دیگر باید اول بطور روشن دید وضع‌ماازچه قراراست ودرد اصلی چیست ؟تابدنبال دوایش بتوانیم بگردیم . بنظر بنده وضع ما از این قراراست :

۱ـمقامات عالی بدون تردید حداکثر علاقه‌را به‌اصلاح و ترقی امورایران دارند واین نکته ایست که‌موافق ومخالف ناچارند آنرا قبول داشته باشند ، زیرا هرکس مسئولیـت انجام کاری را بعهده گرفت بهزار دلیل طبیعته بحداکثر علاقه‌مندمیشود باینکه آن کار خوب انجام گیرد ، خواه آنکار ساختن یك پل باشد، دوختن یك لباس باشد ، یااداره یك کشور .

۲ـبچشم می‌بینیم که باتمام فشارها غالب آن نیات اساسی ومنویات خوب یااجرا نمیشود یابفروغ وظاهر سازی اکتفا میگردد .

۳ـهمه تقصیر را بگردن دیگران میاندازند :

رئیس مرئوس‌را خاطی میشماردو مرئوس رئیس را ناصالح میشمارد . نکته اساسی درهمین نکته آخریست واگر ازمن بپرسید بااعتقاد راسخ میگویم درد اصلی ماعبارت ازاین است که نیات خوب مقامات عالی به‌مدیران که میرسد تغییر شکل میدهد عینا مثل مهندس عالیمقامی که نقشه ساختمانش بدست مقاطعه کار بی‌اطلاع و پرمداعائی سپرده شود .

برای اینکه شاهدی بر مدعای خود آورده باشم فقط سه صفت از صفات مدیر واقعی را که خودتان هم لابد میدانید یادآوری میکنم تا به بینید چند نفر واجد آن‌هستند: مدیر خوب کسی است که اولا بتواند مناسب ترین و لایق ترین اشخاص را ببهر قسمت ازکارهایش بگمارد.

ثانیا وضعی فراهم کند که‌اعضای زیر دستش‌از کارشان راضی از زندگیشان راضی و به شغلشان مفتخر باشند ثالثا با علم خاص مدیریت بتواندحداکثر حس‌همکاری را بین زیر دستانش ایجاد نماید و دائما مراقب باشد که از لجاجت ها و ناسازگاری های غیر قابل احتراز کار های دسته جمعی بکاهد تا همه مثل یك دستهٔ متحد واحد، مثل یك « تیم» فوتبال باخوشحالی و علاقه به یکدیگر معاونت‌نمایند . و غیره وغیره ـ شما را بخدا باسر انگشت برایم بشمارید تا ببینیم بین تمام مدیرانی که می شناسید چند نفر را منصف بصفات فوق‌می دانید وبا اعتقاد میتوانید نام‌ببرید؟

حالا موضوع اینکه چه عواملی موجب این وضع شد مو چه‌تدابیری برای درمان آن باید در نظرگرفت بحثی است که اگر عرایض فوق را درست دیدید آنچه بعقل‌ناقصم میرسد بعرضتان خواهم رسانید.

* * *

دیگر اینکه ـ باز در این ماه تیر آهنی که چند متر از کاری بیرون آمده و لمبر زنان درجستجوی شکار کلهٔ آدمیزاد بود مغز یك بانوی خارجی را متلاشی کرد و چند مسافر دیگر اتوموبیل را بسختی مجروح نمود . ـتاکنون چندین بار از این قبیل حوادث وحشتناك اتفاق افتاده و ضرورت دارد که اداره راهنمائی رانندگی (حالا که با جدیت و عـلاقه‌درصدد بهبود وضع رانندگی است) برای این آلت قتاله خونسرد و شقی هم فکری بکند.

**

دیگر اینکه ـبهروز فیلم‌برادران کارامازوف را که از حیث موضوع و از حیث بازی و از حیث دوبـلاژ بفارسی واقعا شاهکار هنر و ادب است میدیدم و شنیدم پشت سرم دو نفر لژنشین بهم میگفتند «این فیلم سرو ته درستی ندارد » فورا با تاثر زیاد بیاد گفته لله آقاافتادم که‌همیشه‌میگوید تا مقصودنویسنده و تفسیر «تز» های عمیق فیلم‌بوسیله منقدین بصیر برای مردم تشریح نشود سینما کمك زیادی برشد تماشاچیان نمی کند و فقط ازجنبه « سکسی» وزدو خوردی ذوق‌اکثریت مردم را سیراب مینماید.

در همین « برادران کارامازوف » ده ها موضوع بسیار جالب هست‌که از نظر عمق مطلب و لطف بیان در خور ستایش است و از لحاظ‌ارشاد اخلاقی فوق العاده مهم . ولی‌باحتمال قوی ده یك این مطالب را صد یك تماشاچیان متوجه نمی شوند و تقصیر هم ندارند . در سایر جاها هم عامه مردم خودشان متوجه نمی شوند این منقدین و مفسرینند که چشم و گوش هموطنان را مـی گشایند . سال گذشته خودوزارت کشور جنبشی درباره این موضوع بسیار مهم کرد و نمیدانم چرا بعد خاموش شد . کاش وزیر کشور جدیدمان پرونده این موضوع را میخواست و مطالعه میکرد.

فعلا تا هفته آتیه خدا نگهدار

دوستدار شما

کسانیکه مکتوب علیحده‌میخواهند برایشان ارسال شود به کتابخانه روزنامه اطلاعات بنویسند.

یکی مردجنگی به از صدهزار

درگذشته:
مغز و اعصاب حسابدار فرسوده میشد و
... بحاسبه اعتمادی نبود

ولی امروز :
ماشین‌های حساب فاسیت بغرنج‌ترین اعمال
ریاضی را با سرعت و سهولت انجام میدهد

ماشین حساب فاسیت

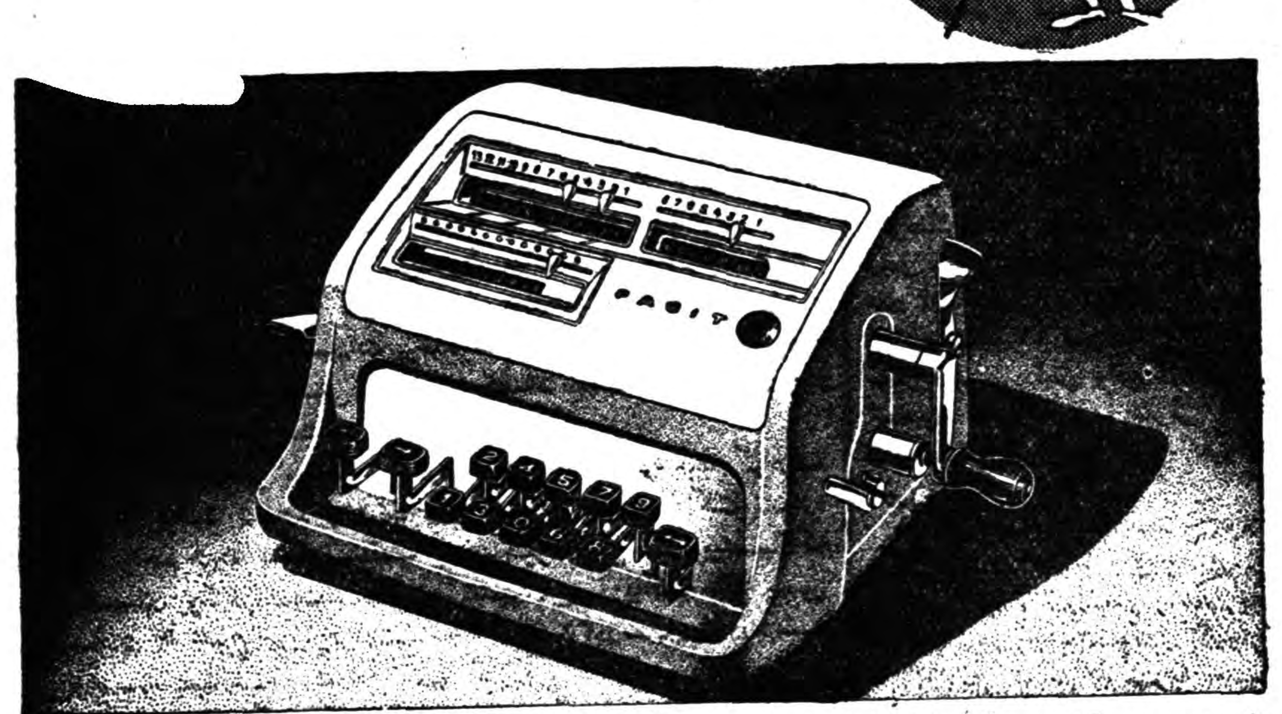

FACIT

فاسیت در۱۰۲ کشور جهان دارای اداره فروش وسرویس میباشد و در حال حاضر متجاوز از نیم میلیون فاسیت در خدمت مؤسسات و بنگاههای اقتصادی جهانست باآنکه روش محاسبه بافاسیت رامیتوان درمدت یك ربع ساعت فراگرفت شرکت ایران وسوئد یك دوره کارآموزی تکمیلی بوسیله آموزشگاه قهرمان دائر کرده استو این کلاس برای خریداران فاسیت مجانی خواهدبود فاسیت علاوه برصرفه‌جوئی دروقت شمار ابرای محاسبه دقیق وسریع کمك مینمایدنوارقام محاسبه درهرحال قابل کنترل میباشد ماشینهای کوچك وزیبای فاسیت باسانی قابل حمل بوده و روانی و بی صدائی آن براحتی اعصاب شماکمك میکند.

نمایشگاه وفروشگاه : شرکت ایران وسوئد ـ خیابان سوم‌اسفند ۲۰۱ ـ ۲۰۳
شرکت بهروز خیابان‌نادری تعمیرگاه شرکت ایران وسوئد بامتخصصین مجرب
برای سرویس و تعمیر ماشینهای شما آماده است

آ ـ ۲۱۷۸۸

سازمان فاکوپا

آگهی مناقصه خرید هفت‌صدوپنجاه‌متر کابل مخصوص ماشین جوشکاری

شرکت سهامی کارخانجات قند ایران هفتصد وپنجاه متر کابل مخصوص ماشین جوشکاری ازطریق مناقصه خریداری مینماید شرایط و مشخصات مربوط دراداره خرید شرکت واقع در خیابان شاهرضا مقابل خیابان فرصت موجود میباشد پیشنهادات تاآخر وقت اداری روز ۱۳ر۹ر۱۳۳۸ قبول‌ودرساعت ده‌صبح روزبعدبازورسیدگی خواهد شد. شرکت‌در مناقصه بمنزله قبولی کلیه شرایط مناقصه است.

۱ـ۲ آ ـ۲۱۰۲۰

آگهی تجدید مناقصه خریدآهن وآجرفشاری

دبیرستان البرز در حدود مقدار شصت تن آهن ساختمانی خودرا طبق برك مشخصات و نمونه که در حسابداری دبیرستان موجود است و هم چنین تعداد سیصد و نود هزار آجر فشاری از طریق مناقصه خریداری مینماید پیشنهاد دهندگان بایستی مبلغ چهل هزار ریال‌برای هر فقره جداگانه (۴۰۰۰۰) بعنوان سپرده بصندوق دبیرستان یابحساب شماره ۱۰۵۵ بانك ملی ایران شعبه فردوسی پرداخت نموده و قبض رسید ویا تضمین نامه بانکی را بمبلغ فوق الذکر ضمیمه پیشنهاد خود نموده وحد اکثر تا آخر روز پنج شنبه ۱۵ مهرماه ۳۸ پیشنهادات مربوطه را بدفتر دبیرستان در مقابل اخذ رسید تسلیم دارند پیشنهادات درساعت ۱۱ روز شنبه ۱۷ مهرماه ۳۸ در دفتر دبیرستان در کمیسیون مربوطه باز و رسیدگی خواهد شد دبیرستان در رد و یا قبول هر یك ازپیشنهادات مختار میباشد .

۱ـ۲ آ ـ۲۱۸۵٦ رئیس دبیرستان البرز

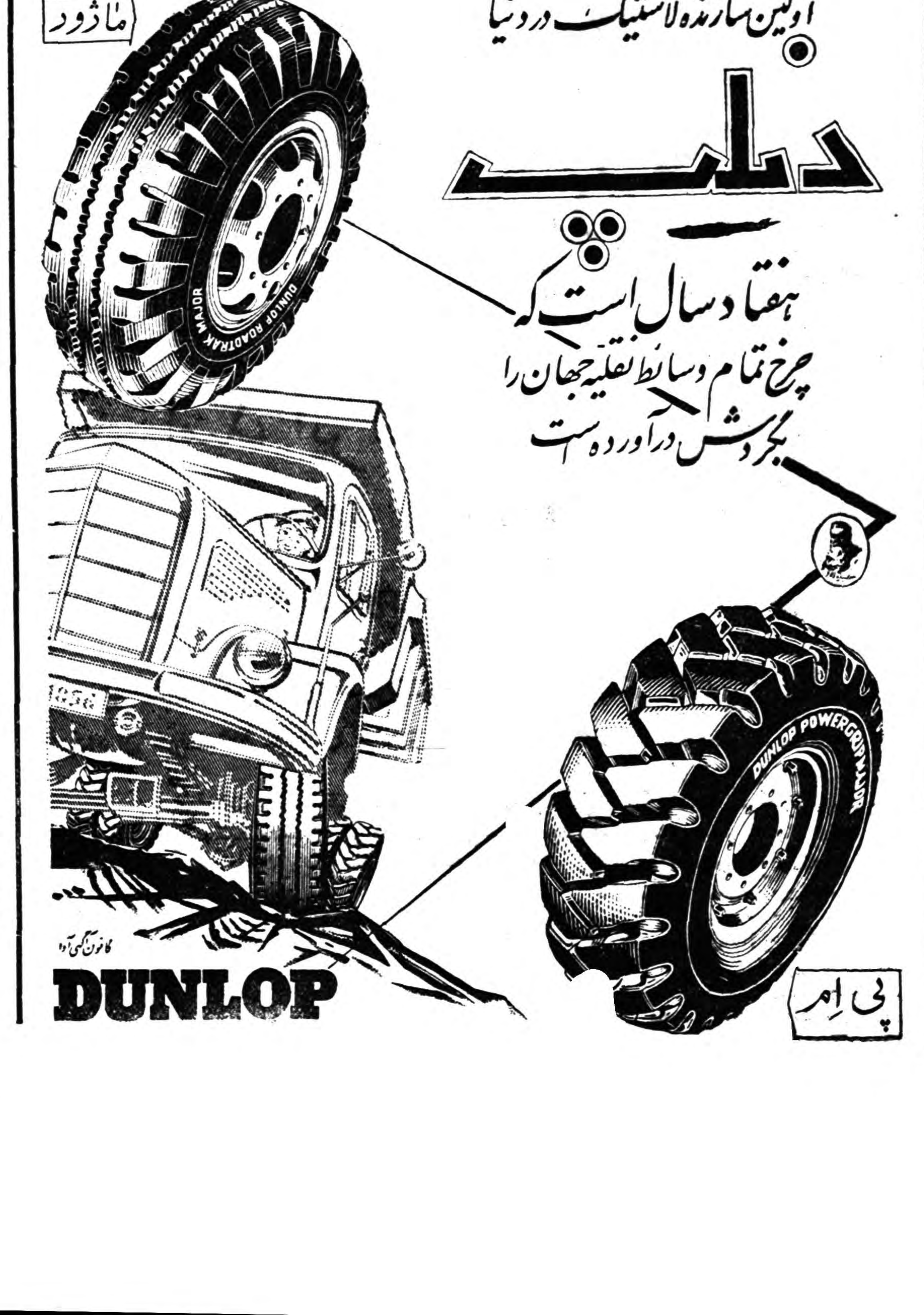

برای حفر چاه عمیق شرکت تکنو ماشین

ابتدای خیابان‌سعدی پلاك ۵۹۷ تلفن ۳۵۹۸۰ مراجعه‌فرمائید

آگهی تحریر ترکه

بانوان صدیقه وحدیقه بیگدلی فرزندان اکبر مرحوم دادخواستی‌مبنی برتحریرترکه از اموال مرحوم‌مشهدی آقاجان بیگدلی بطرفیت بانوان ثریا وحبیبه و طیبه و صغری وخنده و کبری کلیم شهرت بیگدلی دختران آقاجان مزبور ساکنون‌لب‌قیقرجه حومه شهر بدادگاه بخش زنجان‌تقدیم داشته‌اند وبشماره ۱۸۵ـ۳۸ ثبت گردیده است اینك مراتب مطابق ماده ۲۱۰ قانون امورحسبی‌در روزنامه اطلاعات برای اطلاع کلیه وراث و نماینده قانونی آنها وبستانکاران و مدیونین متوفی وکسان دیگری که حقی برترکه متوفی دارند انتشار وآگهی نموده واخطار میشود که در ظرف مدت یکماه پس از انتشارآگهی برای بیان هرگونه ادعا در دادگاه بخش حضور بهمرسانند .

رئیس دادگاه بخش زنجان ـ
محمد تیمور زاده
آ ـ ۲۱۷۲۰

آگهی نوبت دوم

اداره دارائی شهرستان آبادان بموجب دستور شماره ۱۸۱۲ ـ ۸ـ۳ر۳۸وزارت دارائی‌بهره‌برداری‌صیدماهی‌رودخانه‌های آبادان‌وخرمشهر و توابع بانضمام ده در صد ماهی های وارده از خلیج فارس (باستثنای ده در صد ماهی ومیگو وارده بوسیله شرکت خلیج و شرکت میگو) را برای مدت یکسال از تاریخ عقد قرار داد با شرایط زیر باجاره واگذار می نماید .

ماده یك ـ مدت اجاره یکسال تمام خورشیدی از تاریخ‌عقد قرارداد

ماده دوم ـ داوطلبان می توانند قبلا بدایره عیر مستقیم اداره دارائی آبادان و در شهرستانها بادارات دارائی محل و در مرکز باداره کل نفت و امتیازات و شیلات مراجعه و آئین‌نامه مربوط ه‌را مطالعه و اطلاعات بیشتری کسب نمایند .

ماده سوم ـ حداقل اجاره یکساله یك میلیون و چهارصدوبیست‌و هفتهزار وپانصد و بیست ریال تمام است که مستاجر (برنده مزایده) بایستی معادل یك سوم مبلغ پیشنهادی را موقع عقد قرارداد نقدابصندوق دارائی پرداخت و دو سوم بقیه مورد اجاره را باقساط ۱۲گانه مساوی بدارائی آبادان پرداخت و قبض رسمی دریافت دارد .

ماده ٤ـ مستاجر باید برای پرداخت دو سوم بقیه اجاره وثیقه بانکی یا ملکی ششدانك با تنظیم سند باداره دارائی آبادان بسپارد .

ماده ٥ـ عشور میگو و ماهی وارده از خلیج وسیله شرکت خلیج‌و شرکت میگو از مورد اجاره مستثنی و نبایستی در پیشنهادات قید شود .

ماده ٦ـ پیشنهاددهندگان بایستی مبلغ ۱٤۲۷٥۲ ریال بعنوان سپرده بصندوق دارائی آبادان و یا صندوق ادارات دارائی محل پیشنهاد پرداخت و قبض سپرده را ضمیمه پیشنهاد خود نموده و در پاکت لاك و مهر شده که روی آن جمله (مربوط بمزایده اجاره شیلات آبادان و خرمشهر می باشد) قید شده باشد تا آخر وقت اداری روز شنبه ۱۰ر۷ر۳۸ بـدفتر دارائی آبادان و در مرکز باداره کل نفت و شیلات و امتیازات و در شهرستانها بادارات دارائی تسلیم و رسید دریافت دارند .

ماده ۷ـ به پیشنهاداتی که فاقد قبض سپرده و یا بعد از موعد مقرر در این آگهی برسد و یا مشروط و یا مبهم باشد مطلقا ترتیب اثر داده نخواهد شد .

ماده ۸ـ هزینه تنظیم قرارداد و چاپ و درج در روزنامه و همچنین پرداخت مالیات و عوارض متعلقه با مستاجر می باشد .

ماده۹ ـ چنانچه برنده مزایده از قبول اجاره عقد قرارداد خودداری نماید سپرده او بسود دولت برداشت خواهدشد .

ماده ۱۰ـ پیشنهادات واصله در ساعت ۱۰ صبح روز یکشنبه ۱۱ر۷ر۳۸ در اداره دارائی آبادان باز و قرائت خواهد شد .

ماده یازدهم ـ حضور پیشنهاددهندگان در جلسه مزایده آزاد و اداره دارائی آبادان در رد یا قبول یك یا کلیه پیشنهادات مختارخواهد بود آ ـ ۲۰۷٦٤ ۱ـ۳ رئیس اداره دارائی شهرستان آبادان ـ فهیمی

آگهی فروش

شرکت ملی نفت ایران مقداری لاستیك اسقاط باری بشرح زیرکه در انبار های این شرکت در کرمانشاه ـ اصفهان ـ مشهد و قزوین موجود است از طریق مزایده بفروش میرساند .

کرمانشاه	لاستیك روئی	۱۰۰ تن
کرمانشاه	دوره بریده شده لاستیك	٦تن
اصفهان	لاستیك‌روئی	۱۰۰ تن
مشهد	لاستیك روئی	۲٥ تن
قزوین	لاستیك روئی	۲٥تن

۱ـ پیشنهادات باید روی برگهای چاپی مخصوص که از طرف اداره کل روابط بازرگانی تهران وامورداری کرمانشاه در اختیار علاقه‌مندان قرار داده میشوند تکمیل و در پاکت سربسته با قید جمله مزایده‌مربوطه تا تاریخ آخر وقت اداری روز سه شنبه ۱۰ مهرماه ۱۳۳۸ در تهران و کرمانشاه بادارات فوق الذکر تسلیم شود .

۲ـ پیشنهاد دهندگان میتوانند قبل از تسلیم پیشنهادات خوداطلاعات لازمه را در تهران یا کرمانشاه از ادارات مربوطه شرکت کسب نمایند وهمچنین اجناس مورد پیشنهاد را بازدید کنند .

۳ـ شرکت در رد یا قبول قسمتی و یا کلیه پیشنهادات واصله مختار خواهدبود .

۱ـ۳ آ ـ ۲۱٤۰۰ **شرکت ملی نفت ایران**

آگهی تجدید مناقصه

موضوع آگهی تجدید مناقصه خرید دوتن پودرونبه نسوز وسیصد مترطوری دوسانتیمتری برای عایق‌بندی لوله‌های کارخانه سیمان‌دورود شرکت سهامی مصالح ساختمانی سازمان برنامه مقدار دوتن پودر پنبه نسوز وسیصدمترطوری دوسانتیمتری مورد نیاز کارخانه سیمان دورود رااز طریق مناقصه خریداری مینماید شرکت کنندگان درمناقصه میتوانند بامراجعه به‌دفتر شرکت واقع درمیدان بهارستان جنب‌لقانطه‌و دریافت یك نسخه ازشرائط مناقصه پیشنهادات خودرا تاآخر وقت اداری روز سه‌شنبه ٦مهرماه ۳۸به‌دفتر شرکت تسلیم ورسید دریافت دارند پیشنهادات واصله ساعت‌ده‌صبح فردای‌آن‌روزباز وقرائت‌خواهدشد
مدیر عامل شرکت سهامی مصالح ساختمانی ـ مهندس شیردل

شاسی مرکوری وکامیون کمپرسی
دیزلی وبنزینی
محصول کارخانهٔ فورد امریکا

نمایندهٔ انحصاری در ایران شرکت سهامی شبدیز خیابان سعدی شمارهٔ ۳٤۸ تلفن ۳٦۸۰٥ ۳٦۲۷۱

لیوان نشکن
ساخت چک اسلواک
درچهار رنگ مختلف
بایکدفعه خرید لیوان نشکن
همیشه از خرید لیوان بی نیاز خواهید بود
آگهی آوا
مراکز فروش
تیمچه حاجب الدوله احمد میر معز و جواد نیلی
وبلورفروشی های معتبر تهران وشهرستانها

آگهی مناقصه برق شهرهای
خواف ـ قائن ـ سرایان ـ بشرویه ـ طبس

سازمان برنامه بمنظور اجرای عملیات عمرانی شهرستان ها تامین برق شهر های فوق‌را باشرائط زیر به‌مناقصه میگذارد .

۱ـ داوطلبان شرکت در مناقصه که جزو پیمانکاران درجه بندی شده سازمان برنامه باشند میبایستی برای دریافت اسناد مناقصه به بنگاه مهندسی سازمان برنامه خیابان خیام مراجعه و پیشنهاد خود را به‌ترتیب زیر تهیه وتسلیم نمایند مشخصات ۲۰ روز بعد از آگهی موجود خواهد بود .

۲ـ پیشنهاد دهندگان باید مبلغ ٦۲۰ر۰۰۰ ریال بعنوان سپرده بحساب شماره ٥۰۲ دربانك اعتبارات صنعتی بودیعه گذاشته و یا ضمانت نامه بانکی‌که نمونه آن‌به‌ضمیمه دفترچه مشخصات توسط مهندس مشاور دراختیار شرکت کنندگان گذارده خواهد شد به‌نفع قسمت حسابداری سازمان برنامه ضمیمه پیشنهاد خود نمایند تاهرگاه برنده مناقصه از پیشنهاد خودعدول نماید سپرده به‌نفع سازمان برنامه ضبط شود.

ضمانت نامه نباید اولا مشروط باشد ثانیا باید ازبانك مورد قبول سازمان برنامه باشد ثالثا قابل تمدید برای‌سه‌ماه دوم بصرف اظهار مناقصه گذارنده باشد .

سپرده پیشنهاد دهنده درجه دوم قبل ازانعقاد قرارداد بابرنده مناقصه مسترد نخواهد شد . برنده مناقصه موظف است حداکثر در ظرف مدت یك هفته پس از ابلاغ کتبی مهندس مشاور قرار داد را امضاء و تضمین نامه حسن‌انجام کار راتسلیم نماید در صورت تعلل سازمان‌برنامه مجاز است سپرده راضبط و قرارداد بادیگری منعقد یا مناقصه را تجدید نماید . کمیسیون مناقصه در صورت لزوم مبلغ ضمانتنامه حسن انجام کاررا بیش‌از ٥درصدتعیین‌خواهد نمود . حائز حداقل در مجموع پیشنهادات برنده مناقصه خواهد بود. پیشنهادات مربوط به‌تخفیف و غیره بایستی درمتن مشخصات نوشته شود و یادرجوف پاکت ب تسلیم مهندس مشاور شود.

۳ـ پیشنهاد بایستی به‌نوعی که‌دربرك شرائط‌مناقصه قید گردیده تنظیم ودر ۲ پاکت شماره (۱) محتوی تضمین نامه و پاکت شماره (۲)محتوی واحد بهاء اسناد مناقصه ، همچنین مبلغ کل پیشنهادکه به‌مهر وامضای پیشنهاددهنده رسیده باشد هردودرپاکت لاك ومهر شده تاساعت ۹ صبح روز چهارشنبه ۲٦آبان ۳۸درمقابل اخذ رسید به‌دفتر موسسه مهندسین مشاور تسلیم گردد .

٤ـ به‌پیشنهادهائی که فاقدسپرده ویامشروط و مبهم بوده باشد و یااینکه مطابق بامشخصات وشرائط مناقصه تنظیم نگردیده باشد ویا تضمین نامه‌طبق فرم سازمان برنامه همراه نداشته باشد ترتیب اثر داده نمی‌شود .

پیشنهادهای رسیده درساعت ۱۰همان روز در قسمت شهرسازی واقع در خیابان دانشکده تحت‌نظر کمیسیون مربوطه بازوقرائت خواهد شد. حضور پیشنهاد دهندگان و یانماینده آنها در جلسه آزاد بوده ، کمیسیون مزبوردررد و یاقبول هریك‌از پیشنهادات و یاکلیه آنهامختار خواهد بود .

بدیهی‌است بهرنوع پیشنهادات و یاتغییر و تخفیفی که بعداز ساعت مذکور دربند ٦برسد ترتیب‌اثرداده نمیشود ، کلیه هزینه‌انتشار آگهی بعهده برنده مناقصه خواهد بود .

سازمان برنامه
۱ـ۲ آ ـ ۲۰٤۹٤

آگهی مناقصه

اداره تدارکات فرهنك استان‌مرکز خواربار موردنیاز دانشسرای مقدماتی پسران تهران را طبق صورت‌موجود در کاربردازی فرهنك استان مرکز از طریق مناقصه خریداری مینماید داوطلبان شرکت در مناقصه میتوانند با مراجعه باداره تدارکات ودریافت صورت مزبور پیشنهاد خودرا بضمیمه قبض سپرده مبلغ ده هزار ریال که بحساب شماره ۱٤۲۰ بانك ملی خواهند پرداخت تاآخر وقت اداری روز ششم مهرماه باداره تدارکات فرهنك استان مرکز (آقای فرید) تسلیم ورسید دریافت دارند .

پیشنهاد های رسیده از ساعت ۱۰ صبح روزهفتم‌مهرماه باحضور کمیسیون باز وقرائت خواهد شد .

حضور پیشنهاد دهندگان در جلسه مناقصه آزاد و اداره تدارکات در مورد قبول هر پیشنهاد مختاراست .

رئیس اداره تدارکات ـ حسن‌صدر

آگهی رسمی

شرکتی بنام‌شرکت تعاونی کشاورزی چالوس براهنمائی بانك کشاورزی شهسوار باسرمایهٔ دویست و ده‌هزار ریال که به تعداد چهار هزارودویست سهم پنجاه ریالی تقسیم میشود بین پانصد وسه نفر کشاورزان چالوس از تاریخ ۲٤ر٥ر۳۸ برای مدت‌نامحدود طبق اساسنامه شورایعالی تعاون تاسیس گردیده ومرکز آن چالوس است ودر تاریخ ۲٤ر٥ر۳۸ در دفتر ثبت شرکت های داخلی نوشهر به ثبت رسیده است .

آقایان ذبیح‌الله بهار وابراهیم میار ومحمدگل‌محمدسلطانی‌بسمت‌هیئت‌مدیره برای مدت دو سال واکبر موافق مدیر عامل انتخاب شده است‌کلیه نامه‌ها واسناد حسابداری فقط بامضاء مدیر عامل خواهدبود و در کلیه‌اسناد وچکها واوراقی که‌جهت شرکت‌ایجاد تعهد مینماید آقایان اکبر موافق مدیر عامل و ذبیح‌الله بهار رئیس هیئت مدیره حق امضاء دارند .

رئیس ثبت شهرستان نوشهر رفیعی

آگهی حراج

فرهنك استان در حدود ۷٥ تن‌خاکه زغال سنك موجود در انبار آموزشگاه های تابعه خودرا در ساعت ۱۰ صبح روز یکشنبه ۱۱ مهر ماه ۱۳۳۸ در محل دبستان دقیقی واقع در خیابان شاهپور روبروی درب شرقی اداره ژاندارمری از طریق حراج بفروش میرساند .

۱ـ خریدار میباید مبلغ سی‌هزار ریال نقدا در جلسه حراج تحویل نماینده این اداره داده و رسیددریافت نمایند تاپس از خاتمه عمل وتوزین خاکه زغال سنگها نسبت به تصفیه حساب خود اقدام نمایند

۲ـ جنس خریداری شده حداکثر در ظرف مدت ۱٥ روز بایستی توزین وتوسط خریدار از آموزشگاه ها خارج گردد ـ چنانچه خریدار در مدت مقرر از تخلیه انبار آموزشگاه ها و حمل خاکه‌زغال سنگهای‌خریداری خودداری نماید وجوه پرداختی خریدار بنفع صندوق فرهنك ضبط خواهد شد .

۳ـ کلیه مخارج حمل و حق حراج ومالیات وسایر عوارض بعهده‌خریدار خواهد بود .

رئیس اداره حسابداری فرهنك‌استان تهران .عرفان

روز جمعه رادیو را ببندید
امید ایران آواز میخواند

امید ایران
با همکاری
کارخانه شاه‌پسند

بوعده خود وفامیکند وهمانطور که گفته‌بودیم مهر سکوت‌را میشکند وآواز میخواند

امیدایران خوانندگان عزیز را بیش‌از این درانتظار نگذاشته وباکمال خرسندی چهار شماره مخصوص مهرماه را که آواز میخواند بهموطنان عزیز تقدیم میدارد .

صفحات پلاستیکی ضمیمه مجله را جداکنید ودررادیو گرام بگذارید وببینیدکه امیدایران برای شما چطور آ واز میخواند .

صفحات پلاستیکی امیدایران را درهرگرامی میتوان قرارداد و دفتر امیدایران رادیوگرامهای دولوکس (دیما) مدل ٦۰ راکه بابرق وباطری کار میکند بمبلغ ۳٥۰۰ ریال باقساط ماهیانه ٥۰۰ ریال دراختیار خواستاران میگذارد . هنگام خرید امیدایران دقت فرمائیدکه صفحه پلاستیکی ضمیمه مجله باشد .

جمعه را با امید ایران شروع کنید

آفرین برشاه‌پسند پیروز روغن افسانه‌ای شرق

از : آگاتا کریستی

-۱۰-

درسرسرای هتل باآقائی برخوردیم که‌شباهت به‌قضات ومشاورین حقوقی داشت‌و سراغ آپارتمان جن رامیگرفت .

جاپ از یکی از مامورین خود که جلوی آسانسور ایستاده بود پرسید چه خبر .

ـ خانم باتلفن بایکنفر صحبت کرد .

ـ نفهمیدید باکی ؟

ـ بایك سالن مد ، سفارش یکدست لباس عزا را داد .

جاپ غرشی کردو گفت :

ـ لعنت برشیطان امان از دست این زنها

وقتی وارد اطاق جن‌شدیم زن و شوهرمرده جلوی‌آینه بزرك‌اطاق ایستاده بود و کلاه زیبائی رابسر خود امتحان میکرد وقتی مارا در آینه دید برگشت و گفت :

ـ آه آقای پوآروچه خوب کردید که سری بمن زدید . خوب آقای مکسون ـ اشاره به وکیل مدافع خودکه با ماوارد اطاق شده بود ـ بموقع رسیدید بفرمائید پهلوی من بنشینید و لطفا بمن بگوئید که یکدام یك از سئوالات باید جواب بدهم زیرا این آقا ـ اشاره به‌جاپ کرد ـ خیال‌میکند که من امروز صبح از هتل خارج شده و شوهرم راکشته‌ام .

ـ دیشب خانم ، نه امروز صبح دیشب ساعت ده .

ـ آهان دیشب ساعت ده ؟ من فکر کردم امروز صبح

البته امروز صبح که‌ممکن نبود زیرا حالا بیش از نیمساعت از ساعت ده نگذشته‌است .

ـ عجب ساعت ۱۰ است سالهاست که من آنقدر زود از خواب بیدار نشده‌ام پس شما اول که سراغ من آمدید شبیخون زده بودید . اماراجع به دیشب باید بگویم که‌من دریك ضیافتی بودم آه ...

جن دست خودرا جلوی دهانش گذاشت و آهسته گفت :

ـ عجب من اینرا نمیخواستم بگویم .

وکیل مدافع باکنجکاوی اورا نگریسته و گفت :

ـ اما خانم اگر شما دیشب ساعت۱۰درضیافتی شرکت داشته‌اید دلیلی ندارد که به آقای جاپ نگوئید .

ـ پس‌میتوانم بگویم بسیار خوب من ساعت ده درضیافت سرمونتاك شرکت داشتم ! آخ آقای مکسون نمیدانید که ورود ناگهانی مامورین پلیس باطاق من چقدر ناراحتم کرد یکمرتبه غش کردم و ....

جاپ به آه‌وناله او خاتمه داده پرسید :

ـ دیشب چه ساعتی از اینجا بمهمانی رفتید ؟

ـ ساعت هشت ، و چندقیقه‌ای بین راه در پیکادلی توقف کردم و بیکی از دوستان آمریکائی خود که به نیویورك میرفت سفر بخیر گفتم این دوست من خانم (وان دوزن) بود واز آنجا یکسره بمنزل سرمونتاك رفتم ساعت نه و ربع کم به‌آنجا رسیدم .

ـ وکی از آنجا خارج شدید ؟ .

در حدود ساعت ۱۱

ـ بدون توقف یکسره بهتل بازگشتید ؟

ـ بله .

ـ باتاکسی ؟

ـ خیر بااتومبیل خودم که‌از شرکت دایملر اجاره کرده‌ام .

ـ آیا مدتی که‌در آن ضیافت بودید هیچ از نزد مهمانان خارج شدید ؟

ـ من .... یکمرتبه ....

ـ خوب پس‌از جمع مهمانان خارج شده‌اید ؟

ـ نمیدانم منظورتان چیست هنگام صرف‌غذامرابپای تلفن خواستند .

ـ که میخواست باشما صحبت کند ؟

ـبنظرم یکنفر یا قصد شوخی ویا قصد دیگری داشت برای اینکه وقتی گوشی را برداشتم یکنفر از آنطرف گفت شما خانم لردادگار هستید من گفتم بله خودم هستم صدای خنده‌ای بلند شد و تلفن قطع شد .

ـ برای اینکه تلفن بکنید ازخانه سرمونتاك خارج شدید ؟

جن متعجبانه اورا نگاه کردو گفت :

ـ نـه

ـ چقدر طول کشید تاپای تلفن رفتید وبرگشتید ؟

ـ یکدقیقه یا شاید دودقیقه

سئوالات جاپ تمام شد و ظاهرا شکست خورده بود زیرا چیزیکه دال برمحکومیت جن باشد دستگیرش نشده بودو حالا میبایستی سراغ سرمونتاك وکسان دیگری که جن‌ازآنها نام‌برده برود وشهادت‌بخواهد که‌آیا واقعا دیشب درآن ساعت درآن نقاط بوده است یاخیر .

جاپ سری فرود آورد و بطرف دررفت ماهم میخواستیم برویم که جن صدایش بلند شد و گفت :

ـ آقای پوآرو ممکن است‌خواهشی از شما بکنم .

ـ تمنی میکنم خانم .

لطفا تلگرافی بدوك درپاریس کرده وباو واقعه ای راکه روی داده است اطلاع دهید زیرا میبایستی ازاین جریان مطلع گردد و من برای حفظ ظاهر بعنوان اینکه شوهرم مرده‌است فعلا تادو هفته نمیتوانم شخصا بدوك تلگراف کنم .

ـ تلگراف لازم نیست برای اینکه روزنامه ها این واقعه رابا‌آب وتاب مینویسند ودوك مطلع میگردد .

ـ حالا دیدید شما چقدر باهوشید آقای پوآرو ! راست میگوئید وقتی روزنامه ها نوشتند دیگر احتیاجی به تلگراف نیست .... خوب حالا من باید دسته گل بزرگی سفارش دهم وشخصا در تشییع جنازه شرکت کنم .

ـ ولی قبل‌از هرکار شماباید خود رابرای تحقیقات دراختیار مامورین اسکاتلند یاردقرار دهید زیرا هنوز ماجرای قتل لرد روشن نشده‌است .

ـ راست میگوئید راستی اگر بدانید این آقای جاپ چقدر مراترسانده‌اند نزدیك بود از ترس بمیرم ـ حالاشانس بزرگی آوردم که تغییر عقیده دادم و در ضیافت سرمونتاك شرکت کردم و گرنه ....

پوآرو که‌میخواست خداحافظی کرده و برود یکمرتبه برگشت و پرسید:

ـ چه گفتید خانم ، تغییر عقیده دادید ؟ مگر از اول قصد نداشتید بمهمانی بروید ؟

ـ حقیقت اینستکه از رفتن بمهمانی منصرف شده بودم زیرا دیروز عصر ناگهان گرفتار سردرد شدیدی شدم .

پوآرو نفسی کشید و گفت :

ـ شما بکس دیگر هم گفتید که خیال ندارید به مهمانی بروید ؟

ـ به خیلی‌هابعد از ظهر دیروز دریك ضیافت‌چای شرکت داشتم و در آنجا به‌غالب‌دوستانم گفتم‌که سرم آنقدر درد میکند که نمی توانم حتی امشب بضیافت سرمونتاك بروم .

ـ وچه شدکه تغییر عقیده دادید ؟

ـ آلیس مرا وادار کرد اومیگفت اگر خلف‌وعده کنم و بمهمانی سرمونتاك نروم برخلاف نزاکت رفتار کرده‌ام ودرمحافل اشرافی انگلستان که پس ازازدواج بادوك‌کاملاواردآن‌میشوم این‌خلف‌وعده‌اثرخوبی نخواهد داشت و حق هم بااوبود، من‌بناچار قبول کردم ورفتم ، می‌بینید که اینکار چقدر بنفع من تمام شد .

ـ خلاصه خانم شماآزادی خودرا مرهون آلیس هستید .

ـ بله همینطور است اگرنرفته بودم آقای جاپ دمار از روزگار من در می آورد .

جن اینرا گفته و شروع بخنده کردولی پوآرو دراین خنده با او همراهی نکرد و باقیافه جدی گفت :

ـ اما خانم توجه داشته باشید که‌هنوز اتهام کاملا از شما رفع نشده است .

ولی جن‌مثل اینکه اصلا گوشش باین حرف بدهکار نبود جلوی آینه ایستاد و ازنو بامتحان کردن کلاهش پرداخت و گفت :

ـ آلیس بخیاط خانه تلفن کن زودتر لباسی راکه‌سفارش داده‌ام آماده کنند واقعا که‌عزاداری هم کار مشکلی است .

من و پوآرو دیگر توقف راجایز ندیده وخداحافظی کوتاهی کردیم و بدون اینکه منتظر جواب جن شویم از اطاق خارج شدیم .

کالیفرنیا ـ خبرنگار اطلاعات

در امریکا، دانشجوی ایرانی سال انتخاب ومعرفی گردید

دکتررهنما سرکنسول ایران طی مراسم باشکوهی که دردانشگاه برکلی درکالیفرنیا برگزار شد اظهار داشت :

ما باید گناه قرنها خواب سنگین‌را دریکی دونسل جبران کنیم

فرخ‌مهران دانشجوی ایرانی سال باخذ بورس‌مهمی از دانشگاه کلمبیا نائل‌گردید . وی تحصیلات خودرا در رشته فیزیك تئوریك دردانشگاه کلمبیا ادامه خواهد داد

دانشگاه برکلی خدمات ذیقیمتی برای دانشجویان ایرانی انجام داده است

مابابد گناه قرنها خواب سنگینی را در یکی دو نسل جبران‌کنیم وزنجیری که‌باید ابن‌سیناها وخیامهای دیروزرابسیناها وخیامهای فردامتصل کند بوسیله کسانی مانند فرخ‌مهران ورفقایش بادست خود بسازیم وکاری راکه نسل گذشته و نسل حاضر شروع کرده‌اند باسرعتی‌برق‌آسا به‌پیش‌ببریم .» این‌قسمتی ازاظهارات آقای‌دکتر رهنما سرکنسول‌ایران‌درسانفرانسیسکو که‌درمجمع‌محصلین ایرانی که‌بخاطر اعطای جایزه به‌بهترین دانشجوی‌سال آقای(فرخ مهران)تشکیل یافته بود ایراد گردیده است .

خبرنگار اطلاعات‌درکالیفرنیا جریان‌مشروح تجلیل‌ازاین‌دانشجو را تنظیم وارسال داشته که‌درزیر برای اطلاع قارئین محترم چاپ میشود .

دراین عکس نایب رئیس دانشگاه ، سرکنسول ایران درسانفرانسیسکو وفرخ‌مهران دانشجوی ایرانی‌که برنده جایزه سال‌گردیده‌مشاهده‌میشوند

روز جمعه ۲۶ شهریور ماه‌گروهی از برجسته ترین استادان‌دانشگاه کالیفرنیا در برکلی و سرکنسول ایران در سانفرانسیسکو بهمراه کارمندان سرکنسولگری دراطاق رئیس دانشگاه گرد آمدند تا از یکی ازشایسته ترین دانشجویـان ایرانی در خارجه تجلیل بعمل‌آورند نام دانشجوئی که در آنروز برسر زبان همه بود و جراید ورادیو های سانفرانسیسکو هم او را بعنوان‌بهترین دانشجوی ایرانی بمردم‌امریکامعرفی کردند فرخ مهران میباشد .

انتخاب بدون تردید

فرخ مهران بیست وسه سال پیش در تهران بدنیا آمد . مدرسه البرز را با موفقیت بپایان رسانید وپس از آن در کالج سانتا روزا در کالیفرنیا نا م‌نویسی کرد . ازهمان ماههای اول که وارد دانشگاه کالیفرنیا در برکلی شد و رشته تخصصی خود را در فیزیك شروع کرد پرفسور هامیلتن رئیس‌دانشکده فیزیك متوجه استعداد خاص این دانشجو گردید و طولی نکشید که همه استادان او با همیلتن هم عقیده شدند . فرخ‌مهران درهمه‌درسهای خود بدون استثناء حائز عالیترین نمرات میشد . بهمین‌جهت هنگام معرفی بهترین دانشجوی ایـرانی دانشگاه کالیفرنیا هیات منصفه کوچکترین تردیدی ننمود و فرخ مهران را برای احراز این مقام پیشنهاد کرد .

نحوه انتخاب

انجمن دانشجویان ایرانی مقیم امریکا برای تعیین بهترین‌دانشجوی سال هشتصد ورقه درخواست به ۲۰۰ مشاور دانشجویان خارجی مدارس امریکاودانشجویان‌امریکائی توزیع‌نمود . پیشنهاد شده گان میبایست همه از دانشجویانی باشند که هنوز بدرجه (B.A.) یا (B.S.e) که تقریبا معادل‌لیسانس، است نرسیده باشندودر چهارسال‌اول دانشگاه باشند . در نتیجه تحقیقات فراوان و پیشنهادات واصله‌به‌نمرات بیست و دو دانشجو که همه از بهترین دانشجویان ایرانی بودند و غالبا معدلشان از B بالا تر بود رسیدگی بعمل آمد . هیات‌قضات نهائی مرکب از دکتر چیلینگر‌استاد دانشگاه کالیفرنیای جنوبی ـ آقای پل استوارت مشاور دانشجویان خارجی‌دانشگاه کالیفرنیا در لس‌آنجلس ـ دکتر علی‌وهابزاده‌دانشیار اقتصاد در وودبری کالج ـ وآقای ویت لك مشاور دانشجویان‌خارجی

خبرنگاران اطلاعات در خارجه گزارش میدهند

دانشگاه جنوب کالیفرنیا ابتدا ده نفر راانتخاب و سپس آقای فرخ مهران را از میان این ده نفربعنوان «دانشجوی ایرانی سال»اعلام‌نمودند. آقایان حسین کاظمی ـ سهراب ربیعی ـ کیوان طبری ـ هوشنگ نصر ـ داریوش اعلامی ـ مسعود میرباقری و چند نفر دیگر نیز از لحاظ درجه نمرات توجه خاص قضات را بخود جلب نمودند .

تا تمام

مرد عاقل میداند خطش باید تمیز و یکنواخت باشد بنابراین خودکار بی نظیر تی بال پارکررا انتخاب میکنند چه تی بال پارکر پررنگ و یکنواخت نوشته و بدین ترتیب تمام خطوط نامه یکسان خواهد بود خودکاریکه جوهر اضافه نداده بآرامی وبا اولین اشاره شروع بنوشتن میکند .

خلل وفرج مختص تی‌بال پارکر
جوهربآرامی وباندازه احتیاج بدور نوك‌خودکار رسیده درهزاران خلل‌وفرج آن نفوذ میکند وبدین ترتیب همواره نوك تی‌بال آماده نوشتن است .

Parker T-Ball Ballpoint

یکی دیگرازمحصولات شرکت قلم پارکر

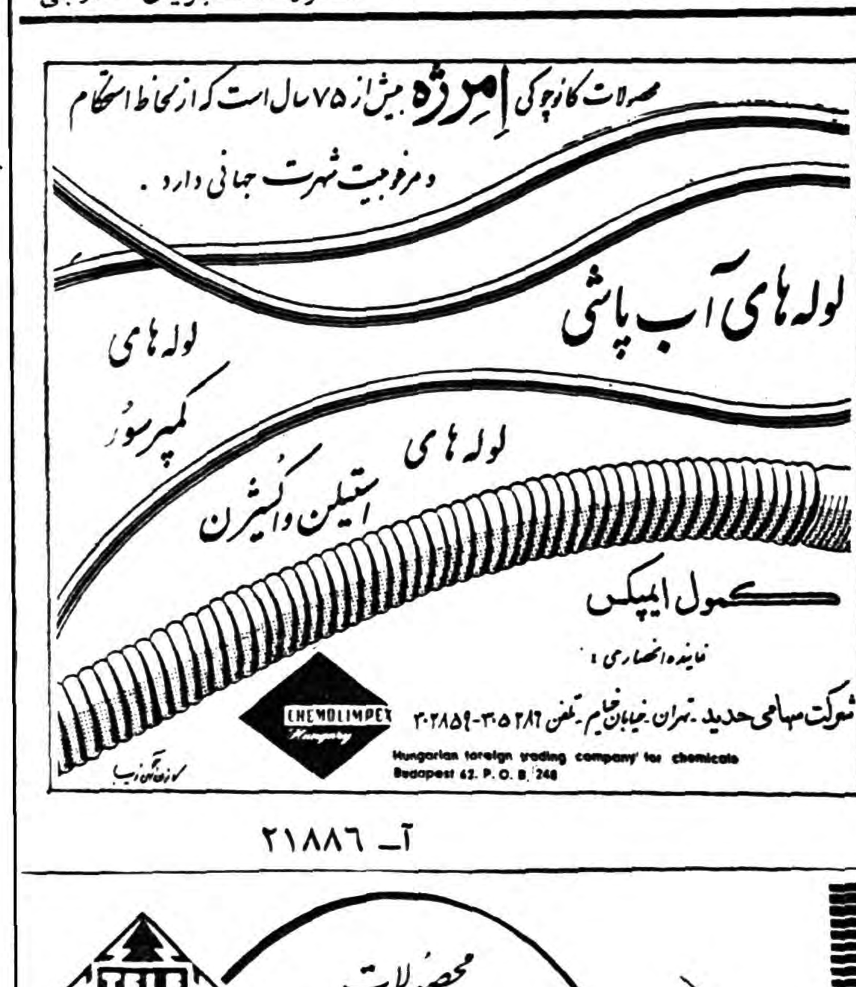

آ ـ ۲۱۸۸۶

آ ـ ۲۱۷۶٤

امشب بکدام سینما میروید

سینماهای درجه یک

سینما آسیا

رنجهای هرکول (دوبله بفارسی ـ رنگی ـسینماسکوپ) با شرکت . استیوریوز ـسیلواکوشینا ـجاناماریا کاناله شروع ۱۰ر۳۰ صبح ـ۳ـ۵ـ ۷و۹ بعد از ظهر شماره تلفن ۴۲۹۰۹

سینما ایران (سالن)

عروسکان حرم (دوبله بفارسی) با شرکت : هونترهال ـاستانلی‌کمانتر ـ شروع :۱۰ر۳۰ صبح ـ۲ر۳۰ـ۴ر۳۰ـ ۶ر۳۰و۸ر۳۰ بعد از ظهر تلفن ۳۶۳۵۴

سینما ایران (تراس)

در جستجوی داماد (فیلم فارسی) با شرکت تفکری ـتابش ـنادره‌شروع ۷و ۹ بعدازظهر

سینما ایفل

چندقدم بمرك (رنگی ـسینماسکوپ) باشرکت :وان‌جانسون ـ شروع : ۱۰ر۳۰ صبح ـ۲ر۳۰ـ۴ر۳۰ـ۶ر۳۰ و ۸ر۳۰ بعد از ظهر ـتلفن۴۰۱۱۶

سینما آریا (تراس)

شانس زن‌بودن (دوبله‌بفارسی) ـبا شرکت: سوفیالورن‌ـمارچلوماستروویانی شارل‌بوایه‌ـ شروع :۷و۹ بعد از ظهرـ تلفن ۳۷۹۵۶

سینما اسکار

افسانه شمال (فیلم فارسی) باشرکت مهین دیهیم ـویدا قهرمانی ـشروع ۱۰ر۳۰صبح ـ۲ر۳۰ـ۴ر۳۰ـ ۶ر۳۰ و ۸ر۳۰ بعداز ظهر ـتلفن ۴۵۷۹۷

سینما برلیان

کشور بزرك (تکنی راما ـدوبله بزبان فارسی ـتکنی کالر) باشرکت: گریگوری پك ـجین‌سیمونز ـ کارول بیکر ـچارلتن هستن ـ شروع : ۹ـ۱۱ صبح ـ۱ر۳۰ـ۴ـ شش وربع و ۸ر۳۰بعد از ظهر ـتلفن ۳۳۵۳۵

سینما پلازا

جنگجویان کره مریخ (دوبله بفارسی) با شرکت : هلناکارتر ـآرتورفرانز جیمی هانت ـلیف‌اریکسون ـشروع: ۱۰ر۳۰صبح ـ۳ ـ۵ـ ۷و۹بعد ازظهر تلفن ۴۴۲۵۵

سینما پارك

آتشپاره زیبا(دوبله‌بفارسی) باشرکت گیتانالی ـپواکرجانی شروع ۱۰ر۳۰ صبح ۲ر۳۰ـ۴ر۳۰ـ۶ر۳۰و۸ر۳۰ بعداز ظهر تلفن ۳۹۶۳۷

تهران (تراس ـسالن)

عروس کدومه (فیلم فارسی) بـا شرکت تهمینه ـقنبری ـکاشانی شروع سالن ۱۰ر۳۰ صبح ۲ـ۴ ـ ۶ـ۸ بعداز ظهر

تراس ۷ـ۹ بعدازظهر تلفن ۳۸۱۶۵

سینما تخت جمشید

برفهای کلیمانجارو (رنگی) باشتراك آواگاردنر ـگریگوری پك ـسوزان هیوارد شروع ۱۰ صبح ـ۳ـ۵ ـ۷وربع ۹ر۳۰ بعد از ظهر تلفن ۴۳۵۵۰

سینما دیانا (تراس)

پرچم امپراطوری(رنگی‌ـسینماسکوپ) باشرکت : ماگالی نوئل ـجین‌دانت‌ـ شروع :۷و۹ بعدازظهر .

سینما دیانا (سالن)

در جستجوی داماد (فیلم فارسی)با شرکت :تفکری ـ تابش ـ نادره ـ شروع :۱۰ر۳۰ صبح ـ ۲ر۳۰ـ۴ر۳۰ـ ۶ر۳۰و ۸ر۳۰ بعد از ظهر ـ تلفن ۴۲۰۱۰

سینما رویال

رنجهای هرکول (دوبله بفارسی ـ رنگی ـسینماسکوپ) با شرکت . استیوریوز ـسیلواکوشینا ـجاناماریا کاناله شروع ۱۰ر۳۰ صبح ـ ۳ـ۵ـ ۷ و۹ بعد ازظهر تلفن ـ ۶۸۲۰۶

سینما رکس

رنجهای هرکول (دوبله بفارسی ـ رنگی ـسینماسکوپ) با شرکت . استیوریوز ـسیلواکوشینا ـجاناماریا کاناله شروع ۱۰ صبح ۲ر۳۰ـ۴ر۳۰ـ ۶ر۳۰و ۸ر۳۰ بعد از ظهر شماره تلفن ۳۴۱۶۹

سینما رادیوسیتی

برادران کارامازوف (رنگی ـدوبله بفارسی) باشرکت یول براینر ـ ماریا شل شروع ۱۰ر۳۰ صبح ـ ۱ر۳۰ـ۴ ـ۶ر۳۰ ـ۹و ربع بعد از ظهر تلفن ۴۳۳۲۰

سینما سعدی

دسیکا و خانم دکتر (دوبله‌بفارسی) باشرکت :ویتوریودسیکا ـآبه‌لین ـ توتو ـشروع : ۱۰ر۳۰ ـ ۱۲ر۳۰صبح ۲ر۳۰ـ۴ر۳۰ـ۶ر۳۰و۸ر۳۰ بعد از ظهر تلفن۳۶۴۶۸

سیهلا (تراس ـ سالن)

دختر جزیره (رنگی‌ـدوبله بفارسی) باشرکت :جون‌کالینز ـ کنت‌مور ـ شروع در سالن :۱۰ صبح ـ ۲ر۳۰ـ ۴ر۳۰ـ۶ر۳۰ و۸ر۳۰ بعد از ظهر ـ در تراس :۷و۹ بعد از ظهر ـ تلفن ۳۶۴۲۴

سینما کریستال (تراس)

از دست‌رفته‌ـباشرکت :جنیفرجونز ـ مونت‌گمری ـکلیفت ـجینوچروی ـ شروع :۷ـ۹ بعد از ظهر .

سینما کریستال (سالن)

یامبائو (رنگی ـدوبله بفارسی) با شرکت :نینون سویلا ـ شروع : ۱۰ر۳۰ صبح ـ۲ر۳۰ ـ۴ر۳۰ ـ۶ر۳۰و ۸ر۳۰ بعد از ظهر ـتلفن ۳۷۶۷۵

سینما کارون

عروس کدومه(فیلم فارسی)باشرکت تهمینه ـقنبری‌ـ کاشانی‌ـشروع۳ـ ۵ـ۷ـو ۹بعداز ظهر ـتلفن ۴۰۰۶۵

سینما متروپل

افسانه شمال (فیلم فارسی) باشرکت مهین دیهیم ـویدا قهرمانی ـشروع ۱۰ر۳۰ صبح‌ـ۱۲ر۳۰ ـ۲ر۳۰ـ۴ر۳۰ـ ۶ر۳۰ و۸ر۳۰ بعداز ظهر ـ تلفن ۳۹۴۱۰

سینما مولن روژ

کشور بزرك (تکنی راما ـدوبله بزبان فارسی ـتکنی کالر) باشرکت: گریگوری پك ـجین‌سیمونز ـکارول بیکر ـچارلتن هستن ـ شروع : ۱۰ر۳۰ صبح ـدو وربع ـ۴ر۳۰ ـ شش‌و سه ربع و نه بعد از ظهر ـ تلفن ۳۸۷۶۵

نیاگارا (تراس ـ سالن)

دسیکا وخانم دکتر (دوبله بفارسی) باشرکت :ویتوریو دسیکا ـآبه‌لین‌ـ توتوـ شروع در سالن :۱۰ر۳۰ صبح‌ـ ۲ر۳۰ـ۴ر۳۰ـ۶ر۳۰ و۸ر۳ بعد از ظهرـ در تراس ۷و۹ بعد از ظهر ـ تلفن ۶۵۳۰۷

سینما همای

بلبل طلائی ـمحصول هندوستان (دوبله بفارسی) باشتراك نوتان ـ بالراج ساهانی شروع ۱۰ر۳۰ صبح ۲ ۳/۴ـ ۴ ۳/۴ـ ۶ ۳/۴ ـ ۸ تلفن:۴۲۱۶۹

سینماهای درجه دو

سینما پردیس

ماجرای شبانه (دوبله بفارسی) با شرکت :کورین کالوت ـ شروع : ۱۰ر۳۰صبح ـ۲ر۳۰ـ۴ر۳۰ـ۶ر۳۰ و ۸ر۳۰بعدازظهر .

سینما تاج

وراکروز (سوپر سکوپ ـرنگی) با شرکت : برت‌لانکستر ـ گاری کوپر ـشروع :۱۰ر۳۰ صبح ـ۳ـ۵ـ ۷و۹ بعد از ظهر

سینما سیلوانا

شمشیر شکسته (دوبله بفارسی) شروع درسالن ۳ـ۵ بعد از ظهر در تراس ۷ـ۹ بعد از ظهر تلفن ۳۳۷۷۷

سینما فری

زیمبو (رنگی) باشرکت :آزاد ـ شروع :۴ـ۶ر۳۰ و۹ بعد از ظهرـ تلفن ۲۷۸۹۳

سینما فردوسی

عروس کدومه (فیلم فارسی) بـا شرکت تهمینه ـقنبری ـکاشانی ـ شروع ۱۰ صبح ۱۲ـ۲ـ۴ـ۶ـ۸بعد از ظهر تلفن ۳۵۷۸۴

سینما مشعل

شیشه‌پاك کن (دوبله بفارسی) با شرکت نرمن ویزدم ـشروع ۱۰ر۳۰ صبح ۲ر۳۰ـ۴ر۳۰ ـ۶ر۳۰ و ۸ر۳۰بعد از ظهر ـتلفن ۳۳۸۲۶

سینما مراد

گمشده (فیلم فارسی) باشرکت : مهوشر ـ افت ـشروع ۲ر۳۰ـ ۴ر۳۰ـ ۶ر۳۰ و۸ر۳۰ بعد از ظهر .

تاترها

تئاتر تهران (تابستانی)

کاباره مکزیکو (کمدی موزیکال) باشرکت مورین ـمصدق ـبهمن‌یار نوربخش ـشروع ۸ر۳۰ بعداز ظهر تلفن ۳۷۳۵۱

آخرین تغییرات برنامه سینماها . تاترها را درصفحه ماقبل آخر ملاحظه فرمائید

درسی که تاریخ ایران بما میآموزد

بقیه از صفحه ۷

بکوشیم و شیوه نیاکان‌خود را پیشهٔ خود قراردهیم و کشور و ملت خود را در سایه عمل و کوشش بمراحل ترقی برسانیم.

عدل و حسن اداره

بعد از این دو ملاحظه است که می خواهم مطالبی چند از درسها ئیکه تاریخ طولانی و پر افتخار ایران بما می آموزد باختصار ذکر کنم :

۱ـ ظهور دولت هخامنشی نشان میدهد که ایران اولین بار در تاریخ عالم یك دولت بین المللی که روی زور و فتوحات نبود بلکه روی عدل و حسن اداره بود بوجود آورد .

پادشاهان بزرك مانند کوروش حقوق و دین و آیین ملل‌مغلوبه رابانهایت رعیت پروری و دادگستری مرعی می داشتند و آنان را در ردیف ملت ایران از نعمت امن و امان‌بر خوردار میکردند . این سجیهٔ بین‌المللی و بشر دوستی‌و عدل پروری بود که در مذهب مانوی بشکل توحید وتالیف بین ادیان جلوه کرد و در دورهٔ اسلامی که کتاب مقدس آن تمام بشر را بدوستی و تعارف خوانده است این فکر بلند در ادبیات ما بخصوص در اشعار و افکار عرفانی مابه‌بهترین قالب عبارت ریخته و بیان شد.

همه مغلوب ایران

۲ـ در نتیجه همین خصلت جهانگیر و فرهنك انسانی و وسعت نظر یکی دیگر از حقایق تاریخ ایران بمنصهٔ ظهور رسید وآن عبارتست از اینکه درهر دوره ای که فاتحین بیگانه باین کشور هجوم آوردند و مستولی‌شدند چندی نگذشت غالبین خود مغلوب فرهنك ایران شدند .

چنانکه میدانیم اسکندر تا بایران آمد مجذوب آداب ورسوم و جهانداری ایرانی گردید و ایرانیان را برتری داد و تقریبا خود ایرانی منش شد بحدیکه مفروض غضب و اعتراض سرکردگان یونانی خود گشت و پیروان او یعنی سلوکیها که حدود صد سال دراین کشور حکومت‌کردند وآن عهدبه‌دورهٔ حکومت یونانیان معروفست در واقع مانند خوداسکندر مجذوب تمدن این کشور شدند ودرین کشور خانواده تشکیل دادند وتقریبا نیمه ایرانی گشتند .

مغول وحشی خونخوارهم در طی مدت‌مغلوب‌فرهنك ایران و دین‌اسلام گردیدند و دستهائیکه یکوقتی با خون صد هزار ها بیگناهان آلوده میشد. در ظل تربیت‌این محیط‌کتاب و قلم برداشت و یکروز از اولاد همان خونخواران امثال بایسنقر ظهور کردند که خط زیبای سحار راکه آیه قرآن رابر کاشیهای مسجد گوهرشاد نوشته مشاهده میکنیم .

همچنین بمحض استیلای عرب و انتشار دین مقدس اسلام فرهنك ایرانی چندان در عالم اسلام جاکرد که آنرا توان از قبیل معجزات شمرد زیرا دانشمندان ایرانی در زبان عربی که زبانی بود بکلی بیگانه‌استاد شدند و امثال (سیبویه)و (زفحشری) بر آن قواعد نوشتند و امثال فیروز آبادی لغات‌آنرا تدوین کردند و در تفسیر و حدیث و فقه و فلسفه و تاریخ و جغرافیا دانشمندان اسلامی نظیر طبری و (زفحشری) و غزالی و محمدبن ثلاث و ابن‌سینا و اصطخری و(ابن خردادبه) همه ایرانی بودند و چنین تسلطی دریك زبان و آئین بیگانه در تاریخ عالم کم نظیر یابکلی بی نظیر و بدون تردیدنشانه استعداد بی پایان‌و نیروی روان ملت ما است که بیگانگان مهاجم را درمحیط خود مستهلك کردیم .

درسهای تلخ

۳ـ تاریخ مادرس های تلخ هم بما داده و یکی از آنها وضع جغرافیائی کشور ماست که چون در قدیم تنها راه و گذرگاه بین آسیا و اروپا بود معبراقوام و فاتحین ومهاجمین می گشت و ویرانی و پریشانی باین سامان روی میداد و این حقیقت‌تلخ حتی در دو جنك اخیر عصر ما هم یکبار دیگر معلوم گشت .

وضع جغرافیائی ما از حیث‌کوهستان بودن کشور و وفور موانع طبیعی و نقاط بیگدار سبب شد در داخل‌کشور هم فجایعی ظهور کند و تفرقه و ملوك‌الطوایفی و جنگهای داخلی روی دهدوهنر شناسان بزرك از داریوش و اردشیر و شاه‌عباس و نادر تارضا شاه کبیر بود که در هر فرصتی وحدت این سرزمین پر ازموانع را تامین میکردند و ملت ایران‌را که از حیث تاریخ و افسانه و عادات و دین و آمال‌ملی ومراسم یکی بودند از آفت موانع طبیعی و طغیان مدعیان و ملوك الطوائفیه رهائی می‌بخشیدند.

سلحشوری ملت ایران

٤ـدرمطالعه‌دقیق‌تاریخ ایران‌یك مطلب مهم هم‌دستگیر ما میشود و آن هم استعداد نظامی‌و دلاوری وسلحشوری ما ملت است و روی همین استعداد است که ما سالها با دولت یونان و قرنها بادولت روم ودرعصر اخیر سالها بادولت روس و عثمانی‌جنگیدیم و در فرمان امثال سلطان محمود و نادر نصف جهان راتسخیر کردیم .

درست است از اقوام دیگر در سپاه ایران سربازی میکردند ولی پایه و مایه جنگهای مردانهٔ هولناك دشمن شکن خود سربازان و سرکردگان ایرانی بودند پس مایهٔ ثروت و رشادت و شجاعت دراین ملت‌بوده و هست اگر فتوری حاصل شود قابل جبرانست و نژاد ما باصل خود بر میگردد .

استعداد بقا

۵ـ آخرین‌نکته که لازم میدانم بعرض برسانم همانا استعداد بقای این قوم و این ملك است همزمانان ما و حریفان ما مانند دولت های فراعنه و بابل و آشور وامپراطوری روم همه از بین رفتند و ما ملت با وجود صدمات عظیم ومهاجمات مهیب و جنگهای متوالی قرون و اعصار پا بر جای ماندیم و بعد از هر شکستی باز روی پای خود ایستادیم وخسارتها را تضمین و ویرانیها را ترمیم‌نمودیم و حیات ملی خودرا بزعم دشمنان ادامه دادیم و بیاری خداوند بزرك و بکوری چشم دشمنان آزادی خود را ادامه خواهیم داد .

یك علت مهم این بقا گویا این حقیقت باشد که ما ملت هر چه بین خود تفرقه و اختلاف نظر داشته باشیم چون پای اجنبی‌بمیان آیدوموضوع اندك توهینی‌به‌شاهنشاهی و پرچم وملت ومیهن ما ملحوظ شود ماهمه با هیجانی درونی‌وخالصانه گردهم می‌آئیم ونبض و قلب ما یکسان میزند و بمصالح عالی کشور متمسك می گردیم ودربرابر دشمن بد خواه هرکه وازهر جا باشد سینه سپر میسازیم و در راه بقای‌خانمان و یادگار خود جان میبازیم و از ته قلب فریاد میزنیم **ایران زنده باد** و میدانیم خدا دراینراه یار ماست .

سخنرانی آقای دکتر شفق با کف زدن شدید حضار پایان یافت .

ساعات کاربانك ایران و خاور میانه

از روز اول مهر ماه دوائر بانك ایران وخاور میانه از ساعت هشت‌و ربع صبح تا نیم بعداز ظهر و باجه دریافت سپرده های نقدی از ساعت چهار تا شش بعداز ظهر در :

اداره مرکزی واقع در کوچه برلن

باجه تخت جمشید واقع درچهار راه فرصت خیابان تخت جمشید

برای مراجعه مشتریان محترم باز خواهد بود . آ ـ ۲۱۷۷۲

کشاورزان محترم

انواع گاو اهن

و دیسکهای چرخ لاستیکی

ساخت کارخانجات «الیور» آمریکا رسید

نماینده انحصاری شرکت سهامی اتو ایران

خیابان سعدی تلفن ۳۵٤۱۳

آ ـ ۲۱۸٤۸

آگهی مناقصه ساختن جاده جدید کارخانه سیمان ری

شرکت سهامی مصالح ساختمانی سازمان برنامه عملیات جاده‌سازی وپل‌سازی جاده جدید معدن خاك کارخانه سیمان ری رابمناقصه واگذار مینماید .

شرکت های ساختمانی که واجد شرائط لازمه باشند میتوانند با مراجعه به دفتر این شرکت واقع در میدان بهارستان جنب لقانطه و پرداخت یك هزار ریال وجه نقد یك نسخه از دفتر چه مشخصات و شرائط مناقصه را دریافت و پیشنهادات خودرا تا آخر وقت اداری‌روز یکشنبه چهارم مهرماه ۳۸ به دفتر شرکت تسلیم و رسید دریافت‌دارند پیشنهادات واصله ساعت ۱۰ صبح فردای آن روز باز و قرائت‌خواهدشد.

مدیر عامل شرکت سهامی مصالح ساختمانی‌سازمان‌برنامه

مهندس شیردل — آ ـ ۲۱۲۹٦ — ۱ـ۲

از ناهمواری راه نترسید ،

وقتی وارشاوا FSO آهوی بیابان دراختیار دارید

موتوایمپورت

MOTOIMPORT
Foreign Trade Enterprise
Warszawa, Przemysłowa 26
Poland
P.O. Box 365
MOTORIM Warszawa آدرس تلگرافی

برای خرید وکسب اطلاعات بیشتر به نمایندگی انحصاری در ایران :

نمایشگاه وارشاوا ـ خیابان شاهرضا ـ دروازه دولت ـ تلفن ٦۹٤٤٦ مراجعه فرمائید

شرایط خرید سهل ومناسب

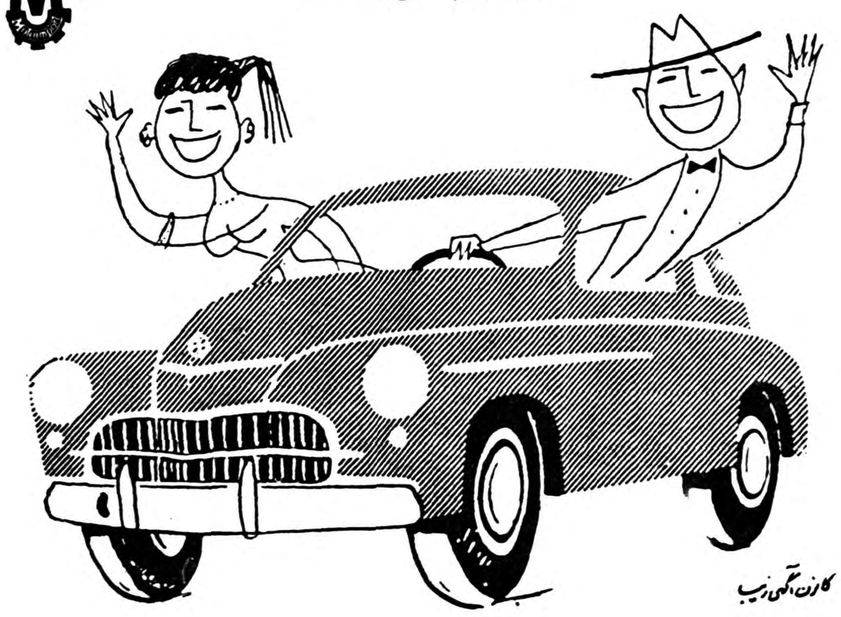

کانون آگهی زیبا

شماره مخصوص
در ۵۲ صفحه
باصفحات رنگی
جالبترین وباارزش‌ترین
هدیه بجوانان کشور
شماره مخصوص
برای جوانان
وکسانیکه فکر جوان دارند
صبح پنجشنبه منتشرمیشود
تکشماره ـ ۵ ریال
اطلاعات جوانان

CETEBE
Lodz, Narutowicza 13, Poland
CETEBE LODZ تلگرافی
سه ته به
اداره مرکزی بازرگانی صادرات وواردات صنایع نساجی
نماینده انحصاری
شرکت بازرگانی اورنگ ـ تهران ـ سرای سینا ـ تلفن ۲۹۲۵۹

آ ـ ۲۱۸۸۲

ارلن عالیترین ساعت دنیا
ORLON
SWSSE

باقطعات آماده فلزی سوله
درمدتی کوتاه
ساختمانی عظیم بنامیگردد
و آچاری ساده
Soulé
فاکوپا

نماینده انحصاری شرکت‌سهامی بازرگانی آرین تهران خیابان بوذرجمهری سرای حافظ تلفن ۵۰۰۹۱ تا ۵۰۰۹٤

آ ـ ۲۱۷۹۲

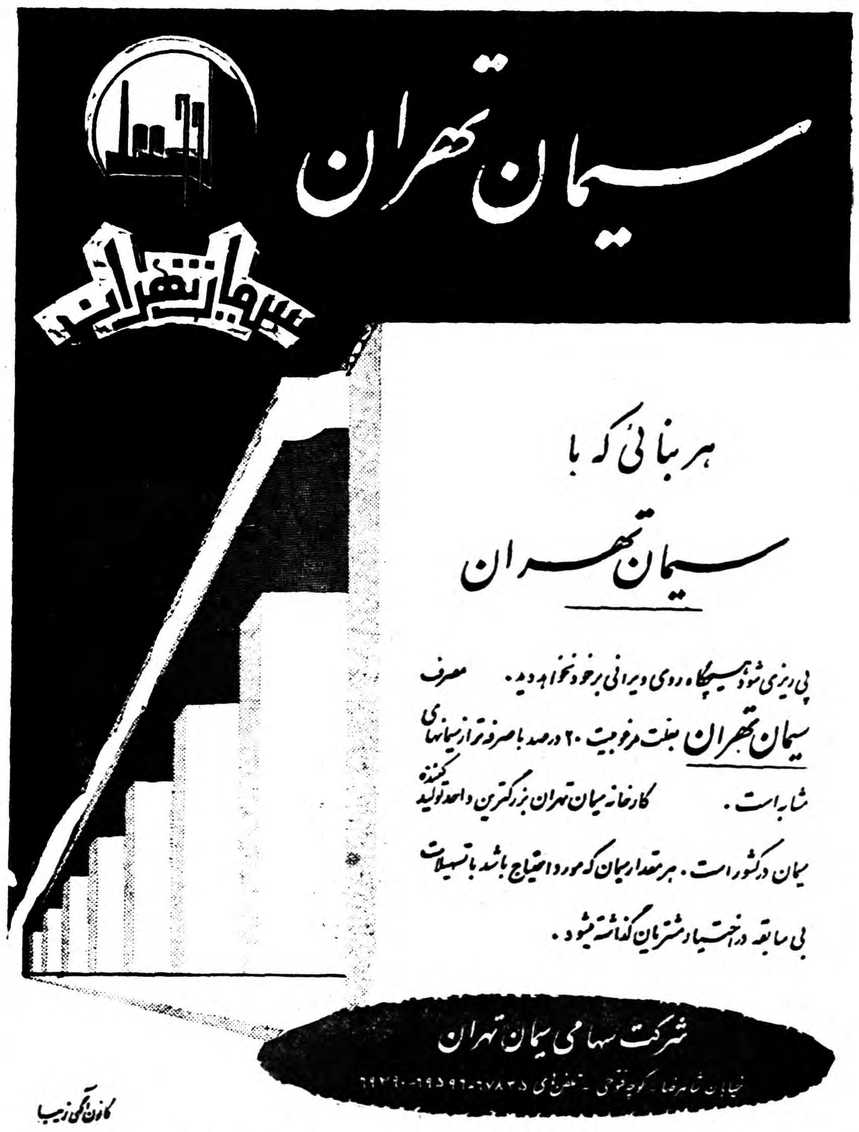
سیمان تهران
هر بنائی که با
سیمان تهران
پی ریزی شود هیچگاه روی ویرانی برخود نخواهد دید. مصرف سیمان تهران بعلت مرغوبیت ۲۰ درصد باصرفه‌تر از سیمانهای مشابه است. کارخانه سیمان تهران بزرگترین واحد تولید کننده سیمان درکشور است. هر مقدار سیمان که مورد احتیاج باشد باتسهیلات بی سابقه دراختیار مشتریان گذاشته میشود.
شرکت سهامی سیمان تهران
خیابان شاهرضا ـ کوچه فتوحی ـ تلفن‌های ٦۷۸۳۵ـ٦۹۵۹٦ـ٦۹۲۹۰

کانون آگهی زیبا

آ ـ ۲۱۸۷٦

نهرو تهران را ترک گفت

بقیه از صفحه اول

عزیمت نهرو بدهلی

هند یك میراث مشترك برجای گذاشته‌اند طی قرون متمادی این دو ملت دوش بدوش یکدیگر مساعی خود را بکار برده‌اند . رئیس دانشگاه سپس خطاب به نهرو گفت شما در طول خدمات سیاسی خود بهترین سرمشق فداکاری بوده‌اید و در عمر خود از گذشت دریغ نکرده‌اید نه فقط در زمینه سیاست بلکه درزمینه علم وادب هم شاهکارهائی بوجود آورده‌اید.رئیس دانشگاه سپس در خاتمه اظهارات خود افزود که در دانشکده ادبیات تهران کرسی زبا نهای اردو و هندی بوجود آمده‌است .

لباس استادی

در این هنگام در حالیکه دکترفرهاد ودکتر عمید در دو طرف نهرو قرار داشتند آقای گونیلی رئیس اداره کل بازرسی دانشگاه کلاه ولباس مخصوص دانشگاه تهران را که بصورت زیبائی تهیه شده در میان‌ابراز احساسات شدید جمعیت پشت میز خطابه بردو بدست آقای دکتر عمید داد رئیس دانشکده حقوق باکمك رئیس دانشگاه کمبوت استادی‌دانشگاه تهران را به نهرو پوشاندند و کلاه مخصوص را برسر او گذاردند و دیپلم دکترای افتخاری دانشگاه نیز که بطرز جالبی تهیه شده بود به نخست وزیر هند داده شد .

سپس آقای نهرو نطق جالبی ایراد کردکه متن آن درشماره فردا بنظر خوانندگان خواهد رسید.

ترسفارت هند

یکشنبه شب ضیافت رسمی بشام از طرف سفارت کبرای هند بافتخار آقای نهرو برپا گردید .

دراین ضیافت آقای نخست‌وزیر و آقایان وزراء وعده‌ای از روسای هیئت‌های نمایندگی سیاسی ورجال کشوری و لشکری حضور داشتند. درسرمیز شام سفیر هند ونخست‌وزیران ایران وهند پیرامون روابط دو کشور صحبت کردند و جامهای خودرا بسلامتی شاهنشاه و رئیس جمهوری هند نوشیدند .

عزیمت به‌شیراز

مطابق برنامه تنظیمی آقای نهرو وهمراهان ساعت شش صبح دیروز باهواپیما عازم شیراز شدند وساعت پنج‌بعداز ظهرهمانروز نیز بتهران مراجعت کردند

آقای دکتر پیراسته استاندار فارس به‌آقای نهرو خبر مقدم گفت وگارد احترام ،احترامات لازم بجا آورد وموزیك سلام رسمی هند و سلام شاهنشاهی را نواخت .

شیراز ،شهرزیبا

در جواب خیرمقدم استاندار ، نخست‌وزیر هند گفت :همیشه آرزو داشتم که بشیراز آمده و از این شهر زیبا ودوست‌داشتنی‌که آوازه شهرت آنرا شنیده ودرکتابها به‌آثار ادبی آن آشنا بودم ،دیدن کنم .

شیراز شهری است که بداشتن شعرای توانا و گویا شهرت جهانی دارد شعرائیکه ازاین‌شهربرخاسته‌اند کمك مهمی به‌نشان دادن ادبیات ایران و جهان کرده‌اند .

پذیرائی جمعیت ایران و هند

ساعت‌شش‌بعدازظهردیروز جمعیت ایران وهند مراسمی در تالارفرهنگ برپا کرده ودرحدود یکهزار نفر از رجال ومعاریف ایران و اعضای جمعیت ایران و هند را به‌این جلسه دعوت کرده بود .آقای نهرو درحدود ساعت شش وارد تالار فرهنگ گردید و حضار نسبت بوی ابراز احساسات کردند .

آقای دکتر متین دفتری رئیس انجمن ایران وهند بیاناتی بعنوان خیرمقدم اظهار داشت واز آقای‌نهرو تقاضا نمود که برای اعضای انجمن سخنرانی کند .

آقای نهرو در حدود یکساعت‌پیرامون روابط قدیمی دوکشور و تحولات شگرف و عمیق ملت های پیشرفته و لزوم کار بیشتر ملت های آسیائی برای رسیدن به‌قافله تمدن‌سخنرانی جامع ومفیدی ایراد کرد .

(متن اظهارات دکتر متین دفتری و نهرو بعلت تراکم اخبار درشماره فردا به‌چاپ میرسد .)

شام در حضور شاهنشاه

آقای نهرو ساعت هشت بعداز ظهر دیروز برای بار دوم بحضورشاهنشاه رسید وشام را در حضور معظم‌له صرف نمود و ضمنا مذاکراتی در دنباله شرفیابی بار اول بعمل‌آورد.

مصاحبه مطبوعاتی

ساعت هفت‌بامداد امروز جلسه مصاحبه مطبوعاتی درکاخ‌صاحبقرانیه تشکیل گردید و آقای نهرو بسئوالات مدیران‌جراید وخبرنگاران داخلی وخارجی پیرامون مسائل مختلف جواب گفت که‌جریان آن را جداگانه بچاپ رسیده‌است .

نهرو گفت

بقیه از صفحه اول

که‌آقای نهرو رادر میان خودمی‌بینند مسافرت جنابعالی بایران‌اگر چه بسیار کوتاه بود ولی اثرات عمیقی از تشیید دوستی‌وروابط‌میان دوملت برجای خواهد گذاشت ومن امیدوارم این مسافرت به‌آقای‌نهرو خوش گذشته ونتایج آن‌ازهرجهت برای دوکشور سودمند باشد.

اکنون ازآقای نخست‌وزیرهندوستان تقاضادارم نظریات خودرا در باره این مسافرت وتاثیراتی که‌درایشان نموده است بیان فرمایند.

آقای نهرو درپاسخ سئوال سناتور مسعودی اظهار داشت:

اندازه‌گیری نتایج این گونه مسافرت‌هاوتشریح آن‌امکان پذیر نیست زیرا این مطلب بستگی تام بعلائق وبستگی میان دوملت دارد که‌خوشبختانه آن علائق درایران موجود است ودرمیان ملت هندهم همین علائق مشهود میباشد ولی آنچه بایددرمورد سفرم به‌ایران بگویم این‌است که‌بزرگترین‌نتیجه این مسافرت تشیید علائق میان ملتین هند وایران نسبت‌بیکدیگر میباشد ومن از مسافرت به‌ایران ومشاهده این علائق خرسندم.

آقای فری‌پور مدیر روزنامه‌صدای مردم سئوال‌نمود«نظر سرکارنسبت به‌پیمان «سنتو» چیست»؟.

-من باین اسم آشنا نیستم. آقای مسعود برزین مترجم توضیح دادکه سنتو اسم‌تازه‌پیمان سابق‌بغداداست

بعد آقای نهرو گفت:

عقیده من دراین مورد روشن‌است من همیشه از پیمان هادوری گرفته‌ام بعقیده شخص من اینگونه پیمان‌ها درحقیقت به‌قصدی که باعث ایجاد آنهاشده خدمت نمیکند. قصد از این پیمان‌ها تحکیم امنیت است. من نمیگویم که‌درگذشته این‌نوع پیمان‌ها لازم نبود، ولی دیگر اوضاع تغییر یافته است براستی‌که این نوع پیمان‌ها دیگرسودطرفین نخواهد بود ولی تکرار میکنم که این عقیده شخص خودم است . مع‌الوصف اتخاذ هرگونه روشی‌در سیاست طبق مصلحت ونظریه هر کشوری است که خودش تصمیم بگیرد.

آقای گودرزی مدیرداخلی روزنامه ندای سپهر سئوال کرد. درمورد مسئله تبت ودالائی لاما وحمایت‌شما از چین کمونیست برای عضویت در سازمان ملل وسیاست بیطرفی‌شما آیاممکن است بپرسم این‌سیاست بیطرفی مثبت شماست؟

آقای نهرو گفت:

سیاست اساسی مابکی است وآنهم عدم بستگی یعنی ملحق نشدن به اتحادیه های نظامی ولی در عین‌حال برای توسعه دوستی باتمام کشورها کوشش میکنیم . مفهوم این اقدام تسلیم منافع خودمان در هر نوع مسئله مهمی بدیگران در مقابل تقاضای ایشان نمیباشد . روش‌سیاسی ما باوجود رویدادن وقایعی در تبت یا چین کماکان ادامه خواهدداشت.

آقای شاهنده مدیر روزنامه فرمان سئوال نمود بارویدادن وقایع خیر در شمال هند و درستان کرالا در داخل هند نظر شما در باره همزیستی چیست ؟

آقای نهرو جواب داد :

نظر مادر باره همزیستی هما ناست که بود زیرا سوء استعمال همزیستی ویا عدم اجراء آن از طرف یك شخص یا یك مملکت در اصول همزیستی خللی وارد نمی‌آورد اصول برای همیشه اصول است .

همانطور که حقیقت همیشه حقیقت است خواه مردم راستگو باشند یا نباشند در دنیای امروز نمیتوان از همزیستی اجتناب کرد مگر آنکه همدیگر را ازمیان برداریم . من موکدا میگویم در دنیای امروز ما یاباید همزیستی را انتخاب کنیم ویابه نابودی و تخریب تن دردهیم. حدفاصلی بین این دو موجود نیست . از این رو با اینکه ممکنست بعضی ها اصول همزیستی را اجراء نکنند ولی اصول آن مورد قبول واقع شده است .

آقای انوشیروانی مدیر روزنامه‌سحر سئوال نمود :

دریکی از سخنرانی‌های خود فرمودید باید از تاریخ گذشته درس گرفت . باعطف توجه باین گفته ممکنست بپرسم چرا شما به تاریخ ۵۰سال اخیر کشور ما بخصوص در مورد دو جنك بین‌المللی توجه نکرده‌اید؟ دیگر اینکه‌تازمانیکه شمادرك کنید سیاست کمونیست‌ها مبارزه علیه دولت وروش سیاسی شما است کمونیست‌ها تاچه حد در هندوستان پیشروی کرده‌اند ؟

آقای نهرو گفت بعقیده من دنیا به کمونیسم و ضد کمونیسم تقسیم نمیباشد .این نوع تقسیم بندی با حقایق حیات در دنیای کنونی ارتباطی ندارد و مانع از درك اوضاع میشود. من کمونیست نیستم و خواهان کمونیسم در میهن خویش هم نمی باشم . امیدوارم که رئالیست باشم .

اگر کسی بمن بگوید کمونیست هستی اوقاتم تلخ نمیشود واگر کسی هم بگوید نهرو مخالف کمونیستهاست باز هم ناراحت نمیشوم . بخودم اجازه نمیدهم ناراحت شوم . سیاست دیگران هرچه میخواهد باشد من روش سیاسی خودرا میپیمایم و فکر میکنم که چنین مشی سیاسی در حفظ صلح که عامل مهمی‌است وایجاد یك‌محیط همکاری روز افزون کمك خواهد کرد وفقط خدامیداند که ماموفق خواهیم شد یانه من خودم اطلاعی ندارم ولی انسان سعی میکند وظیفه خودرا انجام دهد. چیزی که من میدانم اینست که حمله‌کردن به کشورهای دیگر سیاست صحیحی نمیتواندباشد وبهمین علت‌استکه‌از ملاقات آیزنهاور وخروشچف حسن استقبال میکنم . خیلی بهتر است که بجای حمله بیکدیگر ملاقات های دوستانه صورت گیرد . ملاقات خیلی بهتر از حمله بدیگران است .

نکته دیگری که مایلم بیافزایم اینست که در گذشته و حال رقابت های ملی وجود داشته وخواهد داشت .کشور های توسعه طلب خواهان توسعه هستند. اگر بخواهیم بمفهوم این وضع پی ببریم ترجیح دارد برای لحظه‌ای موضوع‌کمونیسم و همچنین مسئله کشور ها را با رقابت ها و کوشش آنها برای توسعه از فکر بدور سازیم . در چنین صورتی تصویری روشن تر از تکرار مداوم کمونیسم و ضد کمونیسم در برابر ما هویدا میشود. آن نوع فکرکردن افکار ما را درهم ساخته و مانع از آن میشود که مغز درست بتفکر پردازد .

آقای کاظم زرنگارسر دبیر کیهان بین‌المللی سئوال نمود : نظر شما در باره پیشنهاد خروشچف در امر خلع سلاح چیست ؟

آقای نهرو در جواب گفت :اظهار نظر در این باره برای من مشکلست بگذریم از اینکه هنوز نتوانسته‌ام متن آنرا بدقت مطالعه کنم .ولی بنظر من این یك پیشنهاد جالبی است چه بشریت یعنی کشور های مختلف آنقدر شجاعت داشته‌باشند که بتاگاه از ارتش های زمینی و دریائی و هوائی خود صرفنظر کنند وچه‌نباشند این‌پیشنهادشایان مطالعه میباشد . بالاخره زمانی خواهدرسید که اقدامی نظیر این پیشنهادبایستی صورت گیرد . زیرا در این عهد اتمی و هیدروژنی واسلحه موشکی جنك را باید از «مد افتاده» تلقی کرد.

آقای رائین نماینده خبر گزاری آسوشیتد پرس سئوال نمود :ممکن است بفرمائید در باره چه مسائل خاصی باعلیحضرت‌همایون‌شاهنشاه مذاکره کردید ؟

آقای نهرو گفت:نباید انتظار داشته باشید که مذاکرات محرمانه با اعلیحضرت همایونی‌راعلنا باطلاعتان برسانم. این کار برای معظم له و شخص من خوب نیست . ولی می توانم‌بگویم‌که مادرباره خیلی‌مسائل باهم صحبت کردیم .

آقای قاضی زاده مدیرروزنامه‌اقلیم سئوال نمود : دوستی هندو پاکستان مهم است . ممکنست بگوئید نتیجه مذاکرات اخیر شما با ژنرال ایوب‌خان‌چه‌بوده است ؟

آقای نهرو در جواب گفت : مابه دوستی هند با پاکستان اهمیت می دهیم و با آنکه هنوز مسائل مربوطه حل و فصل نشده معذالك اهمیت مزبور بجای خود بقیست . برای رفع مشکلات نیزمرتبا کار وکوشش میکنیم .

واما راجع به مذاکراتم با ژنرال ایوب خان با آنکه نمیتوانم در باره این مذاکرات چیزی بگویم ولی ما در باره خیلی ازمسائل بحث‌نکردیم. بلکه علاقه و تمایل خودرا برای حل مسائلی که از هر حیث مورد تائید منست بیان داشتم و این تذکرات‌با ایجاد محیط بهتری برای هر دو کشور پایان یافت . آقای نهرو در این وقت اظهار تاسف کردند که چون آقای دکتر اقبال نخست وزیر آمده‌اند اینجا و منتظرم هستندکه بفرودگاه‌برویم‌باید مصاحبه‌مطبوعاتی پایان یابدوآنگاه از آقایان‌مدیران جراید تشکرکرده‌و بایشان تودیع نمودند.

خاطره ایران

درپایان جلسه مصاحبه سناتور مسعودی مدیر اطلاعات یك جلد آلبوم بسیار نفیس حاوی مناظر تاریخی وعکس‌های نهرو در مدت اقامت درتهران ومسافرت شیراز و شرکت درمجلس ومحافل مختلف پایتخت تقدیم آقای نهرو نمود. آلبوم مزبور که صنعت خاتم‌سازی ومینیاتور ونقره‌کاری ظریفی درآن بکار رفته ونشانه‌ای ازهنرهای‌ظریف هنرمندان ایرانی بود مورد کمال توجه آقای نهرو واقع گردید واز این هدیه نفیس موسسه اطلاعات تشکر نمود وچند ورق ازعکسهای خود ومناظر مختلف ایران راتماشا کرد وگفت بهترین خاطره ازایران است باید درفرصت مناسب ببینم سپس آنرا برهم گذاشت‌وبدست یکی ازهمراهان خود سپرد وگفت چون آقای دکتراقبال نخست‌وزیر منتظرم هستند که‌به فرودگاه‌برویم شدند. درمدخل کاخ مراسم‌احترامات نظامی معمول گردید.

بسوی فرودگاه

آقای نهرو از تالار آئینه کاخ صاحبقرانیه پائین آمد ودر محوطه باغ آقای دکتر اقبال نخست‌وزیر را که منتظر ایشان بودند ملاقات کرد وبدون توقف عازم فرودگاه

هوالحی‌الذی لایموت

نظر بفوت علویه عالیه **اشرف الحاجیه** زوجه مرحوم آیت‌اله حاج سید محمد تفرشی و والده جناب آقای سید مهدی نبوی تفرشی مجلس ترحیمی در مسجد مرحوم آیت‌اله العظمی آقای نوری سر چشمه از ساعت ۳الی ٦ بعد از ظهر روز پنجشنبه اول مهر ماه مطابق بیستم ماه ربیع‌الاول منعقد است از عموم علماء اعلام و حجج‌اسلام و مومنین گرام انتظار میرود که برای تعظیم شعائر دینی و روحانی و تسلیت بازماندگان شرکت فرمایند .

الاحقر محمدالموسوی البهبهانی -الاحقر بهاءالدین نوری -مهدی الحسینی جمارانی .

با کمال تاسف فوت علیه عالیه والده ماجده خود را باطلاع عموم دوستان گرام و ذوی‌الارحام میرساند مجلس ترحیم مردانه از ساعت ۳ الی ٦ بعد از ظهر روز پنجشنبه اول مهر ماه‌درمسجد مرحوم آیت‌اله‌نوری سرچشمه ومجلس تذکر زنانه در روز چهار شنبه ۳۱ر٦ر۳۸ در تمام روز در منزل اینجانب واقع در خیابان روز ولت مقابل درب دانشسرا برپاست .

سید مهدی‌نبوی

خانواده های **نبوی تفرشی -جمارانی -نبوی نوری - افقهی -شکرائی -هاشمی- سید احمدیان -لواسانی - طاهری -نجم آبادی -قدسی -فصیحی -امیر شاهی -قریب- وزیری -امیر قدیمی کاظمی -میرهادی-عزیزی -آل آقا کرمانشاهی- عرفان -زمردیان**

فوت سرکار علیه علویه **اشرف الحاجیه نبوی تفرشی** را با طلاع عموم میرسانند مجلس ترحیم مردانه از ساعت ۳ الی ٦ روز پنجشنبه اول مهر در مسجد آیت‌اله نوری سرچشمه‌ومجلس‌ختم‌زنانه‌درمنزل آقای‌سیدمهدی‌نبوی‌فرزند ایشان در خیابان روز ولت مقابل درب دانشسرای مقدماتی برپاست آ-۱٦۸۱۷

بخانواده های محترمی که در این حادثه عزا دارند بویژه بازماندگان آنمرحومه تسلیت میدهیم .

با نهایت تاسف و تاثر در گذشت **بانو سکینه اقتاج انورالدوله** عیال مرحوم اعلم السلطنه را باطلاع دوستان و اقوام میرساند مجلس ترحیم آنمرحومه روز شنبه سوم مهر ماه ۳۸ از ساعت چهار بعد از ظهر الی شش بعد از ظهر در مسجد مجد و ختم زنانه روز پنج شنبه ۱ر۷ر۳۸ در منزل آنمرحومه واقع در چهار راه عزیزخان خیابان حافظ باغ مرحوم اعلم‌السلطنه منعقد خواهد بود .

یحیی احتشامی -فتح‌اله فرود -مشفق کاظمی -دکتر امیر اصلان افشار -فتح‌اله مافی

با نهایت تاسف و تاثر در گذشت **بانو سکینه اقتاج (انورالدوله)** را باطلاع اقوام و دوستان میرساند مجلس ترحیم آنمرحومه روز شنبه سوم مهر ماه از ساعت چهار الی شش بعد از ظهر در مسجد مجد منعقد خواهد بود

آ-۱٦۷٤٥ **فتح‌اله فرود - دکتر امیر اصلان افشار**

***

بانو سکینه اقتاج «انورالدوله»از بانوان نیکوکارکشور بوده و برای بهبود وضع بهداشت و پیشرفت فرهنك خدمات شایانی انجام داده است مشارالیها در خرقان ساوه هفت باب دبستان ایجاد نموده و بفرهنك واگذار کرده است ضمنا یك بیمارستان مجهز به ۱۲ تختخواب در «دوزج» از توابع خرقان ساوه تاسیس نموده وبوزارت بهداری واگذار کرده است برای تامین هزینه این بیمارستان نیز در آمد دو قریهٔ ملکی خود را وقف نموده است .

درگذشت این بانوی نیکوکار موجب کمال تاسف می باشد و ما بعموم بازماندگان‌آنمرحومه تسلیت میگوئیم .

فوت حجت‌الاسلام آقای میرزا کمال روحانی بزرك فامیل روحانی را در آمل باطلاع فامیل ودوستان‌میرساند

متین روحانی -علی اکبر روحانی -علی محمد روحانی- قوام‌الدین فرید آفرید -علی فقیه نژاد -مصطفی روحی - مسعود روحی -امین روحی -جواد عمادالدینی - حسین زاده -احمد مشکوة

آ-۲۱۹۳٦

خانواده های **بجنود -ادیبی - سلیمانی - آزاد - رضائی -گرکانی -مرادیان وشاهنگیان**

با نهایت تاسف فوت **بانو حاجیه خانم** والده مرحوم حاج علی بجنود و آقای عباس بجنود و مادر بزرك آقای غلامرضا ادیبی -معمار و اخوان ایشان و مرتضی سلیمانی را به‌اطلاع‌کلیه‌بستگان وآشنایان میرساند مجلس ختم ان مرحومه که مصادف با چهلمین روز در گذشت مرحوم‌حاج علی بجنود میباشد از ساعت ٤ تا ٦ بعد از ظهر روز چهار شنبه ۳۱ شهریور ماه ۳۸ در مسجد فاطمیه واقع در شهباز خیابان ناصری بر قرار و مجلس ترحیم زنانه آنمرحومه و همچنین شب چهل مرحوم حاجی علی بجنود در همانروز و ساعت در منزل آقای عباس بجنود واقع در خیابان شکوفه اول کوچه حمام زنانه منعقد میباشد .

بعموم بازماندگان آنمرحومه تسلیت میدهیم .

خانواده های ربانی مقدم -ضرابیان -دبوبی -حاج‌عمو- حاتم -نیلی -البرز -هاشمی -سرکش - روحی

با نهایت تاسف و تاثر درگذشت **مرحومه مغفوره بتول ربانی مقدم همسر آقای حبیب‌اله ربانی مقدم** را باطلاع خویشان و آشنایان میرساند .

مجلس ختم مردانه روز چهار شنبه ۳۱ شهریور(فردا) **از ساعت ۹ تا ۱۱ در مسجد ارك و مجلس ختم زنانه همان روز از ساعت ٤ تا ۷ بعد از ظهر** در منزل شخصی واقع در چهار راه سید علی اول خیابان خانقاه منعقد میباشد .

بعموم‌بازماندگان‌آنمرحومه‌مصیبت‌وارده راتسلیت میدهیم

خانواده فخار پور باطلاع دوستان و آشنایان میرساند که عصر روز چهار شنبه ۳۱ شهریور ماه مراسم هفتمین شب فوت مرحوم **حسن فخار پور** در مزار آنمرحوم در قم بر گذار خواهد شد ضمنا وسیله حرکت مقابل منزل آن مرحوم مهیا میباشد .

حاج حسین فخارپور

با کمال احترام باستحضار خویشاوندان وهمقطاران و دوستان مرحوم **سرهنك نصراله افشار قاسملو** میرساند که مراسم یاد بود چهلمین روز درگذشت از صبح پنجشنبه اول مهر ماه تا غروب بر مزار آنمرحوم بر گزار میشود .

اقدس افشار قاسملو -جمشید افشار قاسملو -خانواده های افشار قاسملو آ-۱٦٦۹۹

با کمال تاسف فوت ناکهانی مرحوم **حسن ناد علی** را باطلاع کلیه اقوام و دوستان میرساند مجلس ترحیم مردانه آنمرحوم از ساعت ۳ تا ٥ روز چهار شنبه ۳۱ر٦ر۳۸ در مسجد سادات خیابان عین‌الدوله سقا باشی منعقد می باشد .

ابوالفتح ادریسی -جلال نجفی مطیعی -خانم نادعلی- بعموم‌بازماندگان‌آنمرحوم‌مصیبت وارده‌راتسلیت میدهیم

آگهیهای تسلیت

دوست عزیزم آقای سید جواد فرحناك

مصیبت وارده را به جنابعالی و فامیل محترم تسلیت عرض نموده سلامتی و بقاء آن فامیل محترم را از درگاه خداوند متعال خواستارم .

حاج‌محمدتوکلی پور

با تاسف عمیق و فراوان و با قلبی مملو از تاثر درگذشت ناگهانی شادروان جوان ناکام داود حاجی شاه محمدی را بخانواده محترم حاجی شاه محمدی بخصوص مادر داغدارش تسلیت گفته و در این مصیبت جانگداز خود را شریك و سهیم میدانیم .

از پاریس یداله یزدانیان -وفایزدانیان - فرامرز یزدانیان آ-۱٦۷۳۷

جناب آقای حسین خان اتابیکی

با نهایت تاسف مصیبت وارده را به خاندان جلیل اتابیکی و بیر نظر خصوصا جنابعالی و آقای عزت‌اله خان پیر نظر تسلیت عرض نموده سلامت و سعادت آن خاندان محترم را از ایزد متعال مسئلت داریم .

حاج محمود فلاح -ستوان دوم داود فلاح- حاج‌اسمعیل فلاح- ابراهیم فلاح- علی فلاح احمد فلاح

سرکار ستوان ۲پیاده کرد نژاد

بدینوسیله مصیبت وارده را بسرکار و خانواده‌محترم را از طرف خود و کلیه افسران و دانشجویان و افراد دانشگاه نظامی تسلیت گفته بقاء و سلامتی خاندان محترم را از درگاه خداوند متعال مسئلت مینمائیم .

فرمانده دانشگاه نظامی - سرلشگر ضرغامی

سرکار ستوان سوم آزما

بدینوسیله مصیبت وارده بسرکار و خانواده محترم را از طرف خود و کلیه افسران و دانشجویان و افراد دانشگاه نظامی تسلیت گفته بقاء و سلامتی خاندان محترم را از درگاه خداوند متعال مسئلت مینمائیم .

فرمانده دانشگاه نظامی -سرلشگرضرغامی

جناب آقای محمود فخار پور باز پرس محترم دادسرای تهران فوت ابوی گرامی را از صمیم قلب بجنابعالی وفامیل محترم تسلیت معروض میدارد .

علی اسدی - کارمند داد سرای تهران

با یك دنیا تاثر فوت ناگهانی آقای دکتر ارجمند را به عموم فامیل مخصوصا خانم بدری ارجمند همسر آن مرحوم و جناب آقای عباس مسعودی سناتور محترم وخانم تسلیت عرض مینمایم .

چالوس -کیومرث جهاندار آ-۲۱۹٤۰

در گذشت شادروان عبداله عسکری را به جناب‌آقای دکتر محمود فرهبد تسلیت عرض مینمائیم .

سروان شهربانی اکبر اباذرنیا -عبدالحسین فرهبد- دکتر ناصر اباذرنیا . آ-۱٦۷۱۹

بانهایت تاثر و تاسف در گذشت مرحوم سرهنك احمد خان را به فامیل محترم آیرملو تسلیت عرض میکنم

خسروی گرجی افسر شهربانی آ-۱٦۷۲٥

آقای تقی حجره

ضمن اظهار همدردی با کمال تاسف مصیبت وارده را تسلیت عرض نموده بقاء وسلامتی شما را از ایزد متعال خواهانم

منصور بزرگتر

مصیبت وارده را حضور استادان ارجمند آقایان‌دکتر آهی و دوست عزیز سرکار سرکرد دکتر عابدینی تسلیت عرض مینمایم .

دکتر فرازی

مصیبت وارده را بخانواده های محترم شکیبی و خسروبد بخصوص به تیمسار سرتیپ شکیبی تسلیت عرض میکنم .

سرهنك احمد فردوس

ضمن اظهار همدردی مصیبت وارده را با نهایت تاسف بعموم خانواده محترم فخار پور مخصوصا به آقای احمد فخار پور مدیر عامل شرکت ساختمانی سنگر تسلیت میگوئیم

هیئت مدیره شرکت ساختمانی‌تات

کارمندان و دبیران دبیرستان اسدی مصیبت وارده را بخانواده محترم آهی بویژه دوست و همکار عزیزمان خانم ماهدخت آهی تسلیت عرض مینمایند .

از طرف‌دبیران و کارمندان دبیرستان اسدی -فرهنك‌فر

کارمندان و دبیران دبیرستان نمونه دختران

با نهایت تاسف مصیبت و ارده را بسرکار خانم ماهدخت آهی تسلیت عرض مینمایند .

رئیس دبیرستان نمونه دختران -فخری نوربخش

با کمال تاثر و تاسف مصیبت وارده جانگداز را بخانواده های ارجمند -فزونی -مسعودی مخصوصا جناب آقای غلامحسین فزونی تسلیت عرض میکنیم .

سرهنك احمد و ردوس -مرتضوی -احمدطه

بانهایت تاسف و تاثر فوت مرحوم آقای حاج سید هادی هادیان را بخانواده محترم آن مرحوم بویژه آقایان امیر و حسین هادیان تسلیت عرض‌کرده بقای آن‌خانواده جلیل را از ایزد متعال خواهانم

از طرف خانواده خدادوست **-سروان‌عباس خدادوست**

کارمندان اداره هوا شناسی مهر آباد مصیبت وارده‌را بهمکار محترم آقای‌سیروس احد پور صمیمانه تسلیت عرض میکنند .

رئیس‌اداره‌هواشناسی مهرآباد .عبدالحسین‌پرویزنوانی

توفیق از تاجیك شکست خورد

خجسته‌پور باپیروزی برحسین‌پور مقام قهرمانی وزن اول را برای خود حفظ کرد

ساعت پنج بعد از ظهر روزیکشنبه جهت انتخاب قهرمانان تیم ملی در وزن‌های اول و چهارم مسابقه ای‌در سالن کشتی اقدسیه انجام گردید . آقای سرهنك معروفخانی رئیس فدراسیون و جمعی از شخصیت های ورزشی در برگزاری این مسابقه حضور داشتند

وزن دوم مسابقه بین خجسته‌پور و حسین پور انجام شد . آقای‌اخوت داور وسط این مسابقه بود . در مبارزه‌جالبی که‌بین‌این‌دو قهرمان انجام شد خجسته پور موفق گردید با دو اختلاف اضافی مسابقه را با امتیاز بنفع خود خاتمه دهد .

در وزن چهارم مسابقه بین تاجیك و مهندس جهانبخت توفیق انجام‌شد داور وسط این مسابقه‌آقای‌شعبانخانی بود و آقایان خادم ، اخوت ،مسعودنیا داوران کنار بودند و آقایان‌حریری و نیکجو هیئت ژوری را تشکیل می دادند .

این مسابقه نیز بعد از یك مبارزه جالب بنفع تاجیك خاتمه یافت .

پیروزی مربی تنیس ایران

بعد از ظهر روز گذشته مسابقه تنیس جالبی با حضور بیش‌از سه هزار نفر تماشاچی در زمین تنیس امجدیه بین آقایان هانری نعمانی کوچ تنیس در ایران و قهرمان سوم انفرادی ۱۹۵۸ فرانسه و جواد درفشی جوان مربی تنیس ایران انجام شد که در نتیجه‌شش بر یك بنفع آقای جواد درفشی جوان خاتمه یافت .

در خاتمه این مسابقه از طرف باشگاه تاج یك راکت تنیس بعنوان جایزه این پیروزی به آقای درفشی جوان اهداء شد .

تیم ملی کشتی ایران تعیین شد

صبح امروز رئیس فدراسیون کشتی کشور بخبرنگارما گفت . افراد کشتی ملی ایران معلوم و آماده شرکت درمسابقات میباشند. قهرمانان تیم‌ملی کشتی ایران که درمبارزات جهانی باقهرمانان دنیا دست‌وپنجه نرم‌خواهند نمود عبارتند از وزن اول خجسته پور وزن‌دوم بابااولادی وزن سوم غلام‌زندی وزن چهارم تاجیك‌وزن‌پنجم امامعلی‌حبیبی وزن‌ششم سروری‌وزن‌هفتم غلامرضا تختی وزن هشتم شورورزی .

بازگشت‌اریه‌ازاروپا

آقای مراد اریه نماینده مجلس شورایملی که‌برای معالجه‌چندی‌قبل بسوئیس مسافرت نموده بود صبح امروز باهواپیما بتهران بازگشت . آقای اریه طی مدت اقامت‌خوددر خارج ضمن مذاکراتی که‌درمحافل اقتصادی وصنعتی‌اروپائی وامریکائی بعمل آورده. نظربرخی ازموسسات بزرگ را بسرمایه‌گذاری وهمکاری باموسسات صنعتی ایران جلب‌نموده است .

بدعوت فرمانده نیروی هوائی شاهنشاهی هیئتی ازنیروی هوائی ایتالیا بایران می‌آید

بطوریکه امروز کسب اطلاع گردید قرار است درآبانماه بدعوت تیمسار سرتیپ محمد خاتمی فرمانده نیروی هوائی شاهنشاهی یك‌هیئت نیروی هوائی ایتالیا برای بازدید از آثار باستانی ایران ومشاهده تاسیسات نیروی هوائی به‌ایران بیایند .

ریاست هیئت مزبور بژنرال چهارستاره نیروی هوائی ایتالیا «اناباوله» رئیس ستاد نیروی هوائی آن کشور میباشد وسه‌نفر ازافسران ستاد وی نیز جزو هیئت خواهندبود.

ژنرال «اناباوله» باتفاق خانم وهمراهان خود مدت یکهفته درایران اقامت نموده ودر این مدت از آثار باستانی اصفهان وشیراز دیدن خواهند کرد.

قبول شدگان دانشکده حقوق

بقیه از صفحه اول

قبل از ظهر امروز نتایج مسابقات ورودی دانشکده حقوق با حضورآقایان دکتر غنید رئیس . دکترعزیزی معاون ودکتر صفدری رئیس اداره دفتر آن دانشکده استخراج شد .

حداکثر نمره قبولی دررشته قضائی از سه‌درس ۵۱ نمره دررشته سیاسی ۵۱٫۵ نمره ودر رشته اقتصاد ۴۹ نمره بود و با مقایسه با سالهای قبل‌امسال میزان نمره و سواد دانشجویان حقوق فوق‌العاده خوب بوده‌است .

دانشکده حقوق جمعا ۳۵۰ نفر باین شرح پذیرفت : از ۶۰۱ نفر شرکت کننده در قضائی ۱۵۰ نفراز ۴۰۸ نفر دررشته‌سیاسی ۱۰۰ نفر از ۳۷۸ نفر داوطلبان ورود برشته اقتصاد نیز ۱۰۰ نفر انتخاب شدند اینك اسامی قبول شدگان به‌ترتیب نمراتی که آورده‌اند :

رشته قضائی

اسامی قبول شدگان رشته قضائی بشرح زیر است :

یزدان‌عسگریان - علی‌اصغر افشارها- منوچهر حمیدی اول - محمود یامطهری - علی صفا منش - محمد رضا روحانی - بهرام سعادتمند - یوسف فرهودی - مهدی نخعی - علی‌اکبر مغیث - فاطمه زارعی- علیرضا صدری اصفهانی - فرج‌اله اعتماد - احمد سلامتیان - مهدی ایطبی - محمد ابراهیم تجلی - سید احمد قاضی حسینی - غلامحسین طهرانیان - مرتضی رستمیان - سید ابوالفضل مرتضوی - فیروز حقیقی فشقائی - عباس اکبری جور - حسعلی رحیمی- عمرقاضی - ناصر بیگدلی - بهروز حبشی - مهرداد ارفعیزاده رودسری- صلاح‌الدین مهتدی - پرویز شفیعا- محمد حسن ناصری - علی اصغر نبوی رضوی - غلامحسین چوپانی - کامران فیلسوفی - هوشنك‌فرخ‌بخش- احمد اشرفزاده - محمد جواد مدرس فتحی - سید جعفر موسوی - جبار نوحه گر - فاطمه قاسمزاده - منوچهر نجفی نژاد سیاه درکا - سهراب افسر کشمیری - سیروس اعتصامی- هوشنك رحیمی - اکبر حسینی خوراشکانی - سید محمد ابراهیم زندی - قدرت‌اله واحدی نوائی - پرویز نزاکتی - هوشنك نژاد تولمی- محمد امین‌سراجی‌اقدم - زین‌العابدین بلادی - اکبر زرین‌قلم - علی کاظمی توتونچی - میرجلال‌الدین معتمد هاشمی - حسین تهامی - ابراهیم شهیدی - اسداله نقاش - لطف‌اله قدسی - رضا چیت‌چی - احمد فرهوشی - حسین امیر گل - نورالدین احمدی جیحون آبادی - پرویز عنبرانی - ابوالقاسم مختارزاده- عزیز علیزاده‌اشرفی - عباس‌جیحونی- محمد حسن اسکندری - ایرج‌وفائی- بهمن فقیهی - رحمان شریف زاده- حسین رحیمیان - جواد حسینی لواسانی - سید محمد امین فنائی - ناصر انوری - احمد مرتضوی - سید جمشید وخشوری - سید احمد سعیدی - کیوان معصومی - احمد قناد زاده - محمد محمدی - اکبر مالکزاده - میرهاشم‌قریشی‌زاده- منصور شیروانی - حسن پیوندی - حسن صفابخش - ناصر حکاکیها - چنگیز آزادی - ابوالحسن فقیهی - نعمت‌اردشیر بهرستانی - عباس مقدس زاده - محمود منتظر ظهور - ایرج اکبری - ابوالفضل فامیلی - سید عزت‌اله عراقی - نوذر یزدانی -

نعمت‌اله آدرسی - حسین صدیق تنکابنی - رضا اسلامی گیلانی - محمود همتی - مهشیده درکه -نورالله قنبر عباسی - علی خوشوقتی - سید مهدی میر افسری - عزیز نانوا زادگان - محمد رضا شمالی یوسف‌ذکائی‌آشتیانی-محمد حسین رازانی -هوشنك عبدالباقی ابوالفضل خاك سرشت -علی‌اصغر واحدی - مهربانو عباس‌ایروانی- محمد صادق‌شرقی -علی‌علیرادگان چرندابی -عبدالصالح صالحی‌ناغانی منوچهر فانی پاکدل- الله کریم افشار پور - هرمز آیرم - عباسعلی شمشیری خامنه - اصغر گلپایگانی فریدون مجد شریعت پناهی - ابراهیم موثقی - شهریار خان‌بیدار علی پناکهلی - سید جلال قاضی سعیدی - ابوالحسن بنی‌صدر-رضا آقا شریعتمداری -همایون غواص اوحدی - محمد رضا نعمتیان - چوپانعلی حاجی آقایاری - ولی‌الله طیبیان - بیژن جزنی - عباس جاهد -احمد نوبهی - نصرت‌الله ضیائی - عباس سقائی کاشی - احسان شهبازی علی آبادی-نیك بخش‌زمانی‌علویجه-محمدصادق‌فامیلی - عباس هوشکانی -علیرضا حبیب‌آگهی- غلامرضا اسلامی - نصرت اله ضیائی- حسن طباطبائی- مونس علی شیخ- ابوطالب اصغری علی خوشبختی - مهرداد فخیمی -

رشته سیاسی

قبول شدگان رشته سیاسی بشرح زیر است :

رضا زارعی - بهروز رفیعی - ایرج وفائی - شاهرخ محتشمی معالی - احمد سلامتیان - سید احمد قاضی حسینی - ایرج ضیائی - مهرداد ارفع‌زاده رودسری- صلاح‌الدین مهتدی -محمد حسن ناصری -غلامحسین‌چوپانی- کامران فیلسوفی -روح‌انگیز خاقانی - جمشید ارجمند تهرانی - زهرا یعقوبی - سید محسن مهرداد - عبدالله مکری - جبار نوحه گر -

رشته اقتصادی

اسامی قبول شدگان‌رشته‌اقتصادی بشرح‌زیر است :

حسن محمد قلعه سفیدی- حسن عظیم زاده جمال کندی - بهروز رفیعی - یوسف فرهودی -یدالله منتظری لهراسکی -منوچهرعمرانی علیرضا صدری اصفهانی - سید احمد قاضی حسینی -سیدنورالدین رودباری-مهرداد ارفع زاده‌رودسری صلاح‌الدین مهتدی -محمد حسن ناصری -غلامحسین‌چوپانی- کامران فیلسوفی -روح‌انگیز خاقانی - جمشید ارجمند تهرانی - زهرا یعقوبی - سید محسن مهرداد - عبدالله مکری - جبار نوحه گر -

هوشنك رحیمی -بهمن فقیهی - سید محمد ابراهیم‌زندی-عبدالکریم زهتابچی - علی مداح اصل - حسنعلی رحیمی - هوشنك نژاد تولمی -منصوره آجودان گرگانی- محمد امین سراجی اقدم - حسن حیدر زاده‌آذر - اکبر زرین قلم - علی کاظمی توتونچی -محمود شمس بهیه فرحی -پروین رئیس فرد - حسین نظام‌الملکی - علی اکبر گلچین -ایرج‌وفائی - محمدرجائی منوچهر نیکزاد - محسن تفضلی- پرویز مهدی - رحمان شریف‌زاده- عباس امیر اصلانی -پرویز فلاح خواجوی نوری -فریدون صراف- علی حسینیان - احمد مرتضوی- سید سعید عرب - سید جمشید وخشوری - کیوان معصومی - محمود زمانفر میرهاشم‌قریش‌زاده حسن پیوندی - حسن قانعی - شاهرخ محتشمی معالی- ناصر حکاکیها - رحیم تزری -محمود منتظر ظهور - ایرج اکبری - محمد آیت‌اللهی مهر جودی - عبدالرحیم کوچك شوشتری - نعمت‌الله ادریسی - موسی محقق منتظری - محمد نیلی -ولیم‌پیرویان یوسف اصل سلیمانی - محمدعلی کردعمرقاضی-عبدالصالح‌صالحی‌ناغانی محمد صادق شرقی - سید محمود سندهی ا صفهانی - ایرج ذیفنون حسن فلاح زاده شهرکتی - رضا جعفریان جلوه دار - احمد دهنادی مقدم - مهدی‌کوثری- فرشته‌حاتمی- محمد طاهری معزی - ایرج تشکری تیمجانی -پرویز فتحی - ابوالحسن بنی صدر- همایون غواص اوحدی- علی علیزادگان چرندانی - اصغر گلپایگانی - صابرآقازاده مسرور- چوپانعلی حاجی آقایاری- علی اصغر سرمانشاهی - فریدون نیك ورزنعمی- نیك بخش‌زمانی‌علویجه -محمدصادق فامیلی - عباس هوشکانی -علیرضا سعیدی حقی - سید حسین موسوی سعید - حسین امیدی نیاگرف‌آبادی- نیك بخش زمانی علویجه عباس هوتکانی - غلامرضا اسلامی - آذرمیدخت شهابی- ابراهیم‌مبارکی- مهرداد فخیمی.

نام نویسی

پس‌از اعلام نتایج آقای دکتر صفدری رئیس دفتردانشکده‌حقوق بخبرنگار ماگفت .

داوطلبانی که‌درمسابقه رشته‌های مختلف قبول شده‌اند میتوانند بانتخاب خود فقط دریکی ازرشته‌ها نام نویسی نمایند .

• نام نویسی قبولشدگان رشته‌های مختلف مسابقه ورودی صبح روز های‌چهارشنبه‌سی‌ویك‌شهریوروشنبه سوم ویکشنبه چهارم مهرماه از ساعت ۸تا ۱۱½ بعمل خواهدآمد.

قبول شدگان باید درموقع نام نویسی مدارك ذیل‌را تسلیم‌نمایند. عین‌دیپلم‌یاارزش تحصیلی یاجواز قبولی سال جاری ۴برك رونوشت مصدق شناسنامه

برك معافی‌نظام‌وظیفه برای‌متولدین (۱۳۱۲ _۱۳۱۸)

۹قطعه عکس‌برای مشمولین۶قطعه برای غیر مشمول ۱۸۰ ریال برای تمبر کارنامه وورزش .

قبول‌شدگان‌انستیتو

بازرگانی وعلوم اداری

صبح امروز نتایج امتحانات کتبی و شفاهی انستیتو بازرگانی وامورداری واسامی قبول شدگان باین شرح اعلام گردید :

غلامعلی عتیقه‌چی - محمد کاظم خدا دوست - سهراب افسر کشمیری- سعیده صیدلانی- بهرام‌بیات‌سرمدی- زهرا فریده عنایت -ملك‌آذرحراف- لیلی مصطفوی‌کاشانی- مصطفی‌اسدی زرگنده - فریبا همایونی - مسعود پیربازاری - مهوش تقی‌زاده - سادات سیدی - فوزیه مصطفوی کاشانی - مهری احسانی - فرشته‌یحیوی-عادله افشار - پروانه لاری - محسن‌عالمیان- پروین رستگار - پروین علی احمدی- سیامك‌عباس‌عطائی - گیتی‌علی‌احمدی- شمس‌الضحی حائری روحانی - پرویز سهرابی - مهربانو شهیر خراسانی - ایرج خسروی - ژاله معتمدی - شهین مشتاقی - فریده فضیلت - اسرافیل - گل‌مرادی - ناصر محقق - ابوالقاسم محمد زاده- شاهین دخت حیم - هوشنك اسدی زهرائی - سوسن وکیلی - پروین اقبالی - علی داورزنی - هاشم صالحی- زاره‌بادماقریان - محمد مزینی - عنایت‌اله مدیر مسیحائی - ایرج توتونچیان-محمدجاوید-مصطفی‌شهیدی هوشنك‌فرح‌بخشی- احمد آخوندفرح- جمشید هوسمی رودسری - منوچهر نخعی‌نژادسیاه‌درکا-احمد مهدیخانی هوشنك رحیمی-محمد رضاغضنفری لرستانی - سید محمد حاجی سید محمد تقی پشت‌مشهدی -عبدالصاحب یادگاری -محمود شمسی - مهدی مرادی لاله -احمد فرهوتی -ولیم پیرویان- علی اکبرگلچین - عباس آزادیور - محمد صادق بالفی زاده- غلامحسین تهرانیان - عباسعلی قاسمی فارائی - نورالدین احمدی جیحون آبادی - پرویز عنبرانی - مصطفی مدرسی - سید محمد علی نورتجلی- عزیز علیزاده اشرفی - فریدون صراف - محمد جوادمدرس فتحی- مجیدخیاوچی-ناصر بیگدلی- کیوان معصومی- جعفر رشیدیان - احمد مرتضوی - محمود زمانفر - اسفندیار دانشجو- محسن اکبرزاده احقر- منصور شیروانی - حسن پیوندی - حسن‌قانعی- چنگیزآزادی ایراندخت‌نیاکان-عباس‌استادحسینی- ابوالحسن فقیهی- شکوه‌کنی -رحیم تژری- ابوالفضل فامیلی- محمود علی آبادی- عباس کاکوان -حسین صمدی جانباز - احمد مفیدی فرح اله هژیریان اویسی - خسرو کرامتی - سروزرمان نادر واثقی- غلامحسن حسین زاده‌راکار -محسن گل کار - سید مهدی میر افسری- نوذر یزدانی - احمد صادقی حقیقی- کریم‌کریمی‌کلائی- فرشته‌حاتمی شماسی محمد رضا- محمد نیك‌امیر تهرانی - محمد امین سراجی اقدام- حسن حیدر زاده آذر - حمید احسن علی خوشوقتی - حسن صفا بخش محمد حسین‌رازانی-هوشنك‌عبدالباقی- منیره امینی - سید محمود سندهی ا صفهانی - ناصر گلفر - منوچهر فانی پاکدل - حسن ضیاء ظریفی محمود یا مطهری - احمد دهنادی مقدم - مهدی برهانی - شهریار خان بهداد - گیتی علی احمدی - صابر آقا زاده سرور - پرویناديب رضوی -نوذرعلی‌هویداچنگیزیانی- حسینعلی حاجی آقایاری- علی اصغر نیك بخش‌زمانی‌علویجه -محمدصادق سعیدی حقی - سید حسین موسوی سعید - حسین امیدی نیاگرف‌آبادی- نیك بخش زمانی علویجه عباس هوتکانی - غلامرضا اسلامی - آذرمیدخت شهابی- ابراهیم‌مبارکی- مهرداد فخیمی.

نام نویسی

پس‌از اعلام نتایج آقای دکتر صفدری رئیس دفتردانشکده‌حقوق بخبرنگار ماگفت .

داوطلبانی که‌درمسابقه رشته‌های مختلف قبول شده‌اند میتوانند بانتخاب خود فقط دریکی ازرشته‌ها نام نویسی نمایند .

سارقین پسربچه‌ایرا برای‌دزدی استخدام‌کرده بودند

دیشب پسر بچه چهارده ساله‌ای که باسارقین‌همکاری‌میکرد و دزده سرقت بزرك شرکت کرده بود دستگیر شد .

شرح دستگیری واعترافات او بدین قراراست : ساعت چهارونیم صبح امروز پلیس کلانتری ۲۰پاس خیابان اعتمادالاسلام متوجه شد که متحرکی از بالای پشت بامی به کوچه افتاده‌است . پاسبان مزبور در صدد تحقیق برآمد درهمین موقع شیئی از پشت بام برزمین افتاد. پاسبان پست خودرا بهشیئی مزبور که یك تخته قالی بود رسانید . در آنجا سه‌نفر رادید که قصدحمل فرش‌را دارند. پاسبان در صدد دستگیری آنها برآمد ولی دونفراز آنها موفق به‌فرار شدند و نفرسوم که محمدعلی هاشمی نام داشت دستگیر شد. درهمین موقع پسر بچه ۱۴ساله‌ای نیز خودرا بام بداخل کوچه انداخت و او نیز دستگیر شد. قالی درهمان محل بازگشتم وروی سکوی جلومسجد به‌صاحبش داده شد ودستگیرشدگان بکلانتری ۲۰ جلب شدند .

پسر بچه دستگیر شده درکلانتری و تاکنون درده سرقت شرکت کرده‌ام خودرا یوسف نصیری ۱۴ ساله‌فرزند ومحمدعلی نیز یکی ازهمکاران‌آن شخص‌است که اکنون دستگیر شده‌است .ماموربن پلیس درصدد دستگیری دوسارق فراری می‌باشند.

این کار بمن روزی شصت ریال‌بدهند

یوسف همراه یکی از سارقین درکلانتری

بازداشت مدیره هتل

آخروقت امروز بموجب قرار صادره از طرف آقای نوروز ناصری بازپرس ناحیه ۳دادسرای تهران زنی بنام توران مدیره هتلی واقع‌درخیابان بهجت‌آباد بازداشت شد .

این زن باتهام ایجاد تسهیل درانجام اعمال خلاف‌اخلاق‌درهتل تحت‌تعقیب قرار گرفته بود .

مهمان کلانتری بدادسرا رفت

جعفر پسربچه‌ای که‌گم‌شده

صبح امروز مامورین کلانتری۱۴ پسربچه ۸ساله‌ای راکه‌از یك هفته قبل تاکنون مهمان کلانتری بود برای تعیین‌تکلیف بدادسرافرستادند این پسربچه که‌خودرا جعفرمعرفی میکرد، نام پدر وشهرت خودرا نمی دانست.

جعفر پیراهن راه‌راه وشلوار آبی رنك برتن وگیوه‌ای به‌پاداشت‌جعفر میگفت: پدر ندارم ونام مادرم راهم نمی‌دانم فقط میدانم که‌او درخانه‌ای کار میکرد روزی که‌من گم شدم بامادرم به‌خیابان آمده بودم ولی‌بین راه اوراگم کردم.

قماربازان متهم بقتل محکوم شدند

متهمین درردادگاه مدعی بودند اسمعیل در عروسی‌زیردست وپای مدعوین فوت شده

آخر وقت روز یکشنبه شعبه‌دوم دادگاه عالی جنائی که باتهام سه نفر بنام حسن و بنیاد حاتمی فرزندان محمد و ملك علی قربانی فرزند مصطفی رسیدگی می کرد شور خود را خاتمه داده درباره متهمین رای صادر کرد .

این سه جوان متهم بودند که‌در یکی از قراء زنجان جوانی بنام‌اسمعیل را هنگام قمار بقتل رسانیده، اند . متهمین در دادگاه اظهار می داشتند که با اسمعیل بیك مجلس عروسی دعوت داشتند و در میان مجلس ناگهان چراغها خاموش شد ومدعوین در هم ریخته و اسمعیل زیر دست‌و پای آنها خفه شده است

دادگاه با توجه بمحتویات پرونده بنیاد حاتمی را به پنجسال زندان با اعمال شاقه و برادرش حسن را بدو سال حبس در دارالتادیب وملك علی قربانی را بیکسال زندان در دارالتادیب محکوم کرد .

محکومین از رای صادره فرجام خواستند .

حوادث و وقایع

دوزن وسه مرددردربند دستگیرشدند

خبرنگار مادرشمیران اطلاع میدهد:بعداز ظهر روز یکشنبه مامورین کلانتری دربندسه‌نفر مردرا باتفاق زن جوانی بکلانتری جلب‌کردند و پس‌ازبازجوئی ازآنها زن دیگری بنام «ماری»را دستگیر کردند.

مامورین اظهار میدارند درنتیجه تحقیقاتی‌که بعمل‌آمده معلوم‌شده که «ماری» که سوابقی‌در گمراه‌نمودن زنان جوان دارد یکماه قبل‌دختر جوانی بنام پروانه‌راکه ۱۵سال دارد ازبیجار کردستان بدون‌اطلاع‌پدرومادرش به‌تهران آورده واورا بعملیات خلاف اخلاق‌وامیداشته است .

صبح‌امروز ماری وپروانه باسه‌نفر جوانی که بکلانتری جلب‌شده‌بودند بدادسرا اعزام شدند.

خبرنگار مااضافه میکند: آقای سروان خطیبی رئیس کلانتری دربند یاشدت از عملیات خلاف اخلاقی‌که درکافه‌های سربند روی‌میداده جلوگیری کرده‌است.

حریق در انبار دخانیات

ساعت ۵بعدازظهر دیروز انبار دخانیات واقع‌در خیابان قزوین دستخوش حریق شد.

بلافاصله جریان باداره آتش‌نشانی شهرداری اطلاع‌داده شد ودسته اول مامورین آتش‌نشانی به محل حریق رفته مشغول اطفاء آن‌شدند ولی چون دامنه آن وسیع بود وهر لحظه امکان سرایت آن بسایر نقاط وانبارهای توتون میرفت‌دسته دوم مامورین نیز بکمك خواسته شد ودسته مزبور که مجهز به ماسکهای ضدگازوسرلوله‌های‌مه‌پاش بودند بکمك رسیده وهردو دسته مشغول اطفاء حریق شدند.

حریق ازقسمت‌زیرزمین وانبر گونی دخانیات ایجاد شده وبتدریج بقیه نقاط زیر زمین‌را فراگرفته و گونی‌های موجود درانبار ومقداری

در ۴۸ ساعت‌گذشته

۱۶ نفر درتصادف ونزاع مجروح شدند

در ۴۸ساعت گذشته ۵نفر به‌اسامی روح‌اله آزرم‌نوش-سیدجواد امانی -یوسف خلص- همت‌علی تیموری وغلامعلی مشایخ دراثرحوادث رانندگی و۱۱ نفربه‌اسامی :الله‌بخش عسکری -صدیقه محسنی-نصراله مردانی -ابوالفضل رشیدی -منصورزربان مقدم- عیسی عباس خونین‌دل- فاطمه بخشی -علی خراسانی- نصراله اکبری وعلی اصغر دراثر نزاع مجروح شده‌اند.

چند حادثه

*** دیروز حجت فرزند هادی سه ساله ساکن خیابان امین‌الدوله در حوض افتاد وچند لحظه بعد خفه شد .**

*** عصر دیروز یعقوبعلی احمدی ساکن خیابان گرگان هنگامیکه مشغول کشیدن آب از چاه بود در نتیجه پاره شدن طناب در چاه سقوط کرد و پس‌از اینکه به‌بیمارستان‌منتقل شد در گذشت**

***دیروز پسربچه ۶ ساله‌ای بنام میرعلی آقازاده از پشت‌بام‌منزل بزمین افتاد ودرنتیجه شدت جراحات وارده در بیمارستان فوت شد .**

چند خبر

*** امروز شعبه ۲۹ دادگاه جنحه باتهام دونفر بنام مرتضی قریشی و نصراله مهتابی رسیدگی کرد . این دونفر باتهام سرقت تحت تعقیب قرار گرفته بودند دادگاه مرتضی را از لحاظ داشتن سابقه بشش ماه و نصراله رابدو ماه حبس تادیبی محکوم کرد .**

***امروز شعبه ۲۸ دادگاه جنحه به پرونده مردی بنام احمد فرزند مظفر که باتهام جیب‌بری تحت تعقیب بود رسیدگی کرد .**

احمد هنگامی که در ترق شاه عبدالعظیم جیب مردی را خالی کرده بود دستگیر شده بود . دادگاه متهم را بعلت گذشت شاکی خصوصی و نداشتن سابقه بدو ماه‌زندان محکوم کرد .

مجلس جشن همسری

شب گذشته بمناسبت عقدهمسری دوشیزه پوران مطهری وسرکار ستوان دوم شاه‌علی مردانی مجلس جشن باشکوهی درباشگاه تیپ دو نادری برپا بودوازطرف خانواده‌های عروس وداماد پذیرائی گرمی از مدعوین بعمل آمد.

سینالکو

نوشابه دلخواه شما

همه‌جا مجانی

باضافه ۱۰۰ جایزه

کارت جایزه سینالکو را ازفروشنده مطالبه کنید

آ_۲۱۹۷۶

تصحیح آگهی

امضای آقای رحمانیان از آگهی ۱۶۵۴۳ از قلم افتاده بود که بدین وسیله تصحیح می شود .

ازفرداصبح

آتشپاره پالاس هتل

باشرکت:

شارل‌بوایه - فرانسوآرنول - ربرتوریسو

که بنا بمحظوری ازنمایش‌آن خودداری شده بود درسینماهای:

پلازا - سهیلا (تابستانی زمستانی)

نمایش داده خواهدشد. آ_۲۱۹۴۴

دبستان جمشید جم

دفتر دبستان جمشید جم تا آخر شهریور ماه ۳۸ همه روزه ازساعت ۸ تا ساعت ۱۱ ونیم صبح جهت ثبت نام دانش آموزان جدید الورود و دانش آموزان سال گذشته مفتوح می باشد .

آگهی مسابقه دوره تربیت‌کارمند فنی رادیولوژی

بدینوسیله باطلاع عموم داوطلبان دوره تربیت کارمند فنی رادیولوژی میرساند که مسابقه دوره مذکور روز چهارشنبه ۳۱شهریور ماه جاری ساعت دو بعد از ظهر انجام خواهد شد . مواد مسابقه عبارتست ازفیزیك و زبان خارجه (فرانسه یا انگلیسی یا آلمانی) کلیه داوطلبان باید در ساعت مقرر در دانشکده پزشکی حضور یابند .

۱_۲ آ_۲۱۷۳۸ دبیرخانه دانشکده پزشکی

افتتاح دفترمهندسی

علی شهیدزاده دادرس

مهندس آرشیتکت ومهندس شهرساز دارای درجه عالی M.S. PH. ازدانشگاه کلمبیا -نیویورك ده‌سال سابقه تحصیلی وسه‌مدال عالی مهندسی از دانشگاه‌های امریکا و همچنین کارآموزی دربزرگترین شرکتهای ارشیتکتی وشهرسازی امریکا .نشانی-جاده شمیران باغ‌صبا خیابان ملك تلفن ۳۶۴۷۴

۱_۲ آ_۱۶۶۴۹

قابل توجه جناب آقای رئیس دانشگاه تهران و جناب آقای رئیس دانشکده داروسازی

طبق‌خبر شماره ۱۰۰۱۲روزنامه اطلاعات که مستند باطلاعیه‌رسمی دانشکده داروسازی میباشد اولین شخصی که بعنوان (رزرو)درکنکور آن دانشکده پذیرفته شده اینجانب باقر فروغی اصفهانی می‌باشد .

قبول شدگان دانشسرایعالی

بقیه از صفحه اول

امروز نتایج مسابقات ورودی کلاسهای روزانه دانشسرایعالی در دوازده رشته اعلام گردید.

آقای سناتور دکتربیانی رئیس دانشسرایعالی اظهارداشت: دانشجویان مزبور ازبهترین جوانان کشور بادقت تمام انتخاب شده‌اند. وعلاوه بر امتحانات اختصاصی درامتحان عمومی که شامل هوش وزبان فارسی و زبان خارجه بود نیز شرکت کرده نمرات خوب گرفتند.

اینک اسامی قبول شدگان بترتیب جمع نمراتی که درمواداختصاصی وعمومی گرفته‌اند وضمنا باید درنظر داشت که طبق لیست دانشسرا نام فامیل هرداوطلب قبل ازاسم او نوشته شده‌است:

رشته ریاضی

جبه‌دار مرالائی پرویز ـ مداح مصطفی ـ شفیعی منوچهر ـ ادویسی علی‌اکبر ـ روحانی نعمت‌اله ـ نیره کرامت‌اله ـ یاسائی مبیدی هدایت‌اله ـ خلیلی جواد ـ استوار اسفندآبادی عطاالله خادمی کیکاوس هما ـ باستان نوزر ـ خوی هاشم ـ حشمتی حسین ـ رستمی محمدهاشم ـ امازی سامی بهمن ـ ابریشمی علی ـ نشوادبیان باقر ـ سیدموسوی پرویز ـ واحدیان جواهری محمدحسن ـ ثقفی فیروزلایتی احمدعلی ـ یوسف بیگی مهدی ـ دانا جمال ـ میرزائیان حبیب اله ـ مشارزاده مهرابی علی ـ خمامی مژان ـ طاهر فضل‌اله ـ حداد مردانی غلامعلی ـ ذولقدر زاده جهرمی محمدحسین ـ روشن روان رضا ـ نوری امندانی سید ابراهیم ـ لطفی نعمت‌اله صادقی ابراهیم خالدی مصطفی عطارعبدالحمید جوادی ابهری علاءالدین

ذخیره ها

ذخیره‌های رشته ریاضی باین شرح میباشند .

اسلامی علی ـ کاظم‌زاده یدالله سلطانی پرویز نکونام محمدصادق بججر عباسعلی شفیعی محمدنظام الشریعه محمدکاوش احمد سربی هروی پرویز قندهاری احمدهمدانی محمدشریفی‌محمدعلی ـ همایونی مهدی تلگینی محمود بابائی حسن

رشته فیزیك

یاسائی هدایت‌اله ـ نیرکرامت‌اله ـ روشن روان رضا ـ رائی عباس ـ پورمند محمد کاظم ـ پرتو ماه‌مظفر ـ امامیان ارسلان ـ مطلب پور یوسف راشد رضا ـ سیدی‌محمد ـ میرزائیان حبیب‌اله ـ نیکونام محمد صادق ـ اردانی محمود ـ مرتضوی عبدالحمید ـ یوسف بیگی مهدی ـ خمامی مژان ـ غراطی بهبهانی محمد ـ طریفی عبدالحسین ـ طهماسبی پرویز ـ شفقی فریدون ـ معین‌الدین احمد ـ کهریزی ابراهیم ـ میزانی علی ـ نیری‌دست جردی‌محمد ـ گلستانیان نعمت‌اله ـ حوندی‌محمد علی ـ امیدوار علی ـ بنائیان حیدر علی ـ باکی رمضان ـ علی محمدیان اصغر ـ قائمی منتظری سیدمحمد حسن ـ باقری علی رضا ـ غضنفری شکرالله ـ ملك پور هوشنك ـ فرامرزی نصرت ـ

ذخیره‌ها

ذخیره های رشته فیزیك باین‌شرح میباشند :

عبدالحمید زاده محمد ـ عمومی محمد علی ـ کاظمی اسلامیان مصطفی ـ دیده ورشمه‌پریوش ـ باقری منوچهر ـ محمودی عزیزاله ـ محمدی محمد ـ ذوالقدر زاده جهرمی محمد حسین ـ قهرمان لوبیژن ـ باج قلی ابوالقاسم ـ لطفعیان علی مراد ـ جبل ، آملی‌عالم ـ جنتی محمد ـ حقیقی محمد ـ فرمانیان عباسی عزت اله .

رشته طبیعی

صمیمی مهین‌دخت ـ حجارود قربانعلی جلالی مهرانگیز ـ دانشور ـ داریوش باقرلی ـ صبیحه ـ رستمی ـ پروین پورتیه ـ عزت‌اله ـ نیشابوری ـ محمد رضا ـ مولائی ـ منصور ـ غیاثی ـ مجتبی روشندل عباس ـ صالح پوراسکوئی کریم ـ میرزائی . حبیب‌اله ـ قندهاری ابوالقاسم ـ شادچهره ـ علی ـ ربانی خورامکانی . محمود ـ عسکری ـ عزت‌اله ـ حاجی آب خس ـ منیژه شمیلی سیروس ـ شیرین‌یزتوتاش ـ صمد ـ مهاجرانی هوشنك ـ شهریور فرخ ـ اسلامبولچی زاد ـ بهمن ـ احمدپناه ـ ابوالفضل ـ بهشتی ـ احمد اثنی عشری ـ مسیح‌اله ـ پنبهٔ ـ رحیم اسلامی ـ احمد ـ گودرزی ـ عشرت ـ عظیمی طالقانی ـ اختر ـ بیدختی لطف آباد ـ جوانشیر ـ سپهری ـ حوری ـ سحاب ـ علیرضا ـ ضیاءپور ـ عباس ـ برهانی ـ کاخك ـ قدرت‌اله .

ذخیره های رشته طبیعی باین‌شرح میباشند .

اسفندیار عباسعلی ـ علیخانی علی‌اکبر ـ زینعلی ـ داود ـ گلچیان خباز ـ رضا ـ سمیعی ـ تقی ـ گچیز محمد ـ جوشنی ـ ملوك ـ ایمانی ـ جواد انصاری پور ـ جلال ـ فروغی زاده ـ فاطمه ـ ترقی ـ محمود ـ سلجوقی ـ محمد جعفی ـ علیپور ـ پروین ـ خانبلوکی ـ حشمت‌اله ـ آقاحسینی ـ بهجت .

رشته زبان انگلیسی

شکوهی محمدرضا ـ مقدادی بهرام ـ لعیمی آرانی ـ روحیه ـ دواچی فریدون ـ دادوی رضا ـ کوچك شوشتری عبدالرحیم ـ هوتسکانی ـ عباس ـ جیحونی ـ عباس امیرحیدرشاه ابراهیم ـ حسینی محمد حسین ـ متحری عبدالمحمد ـ شفائی کرمانی زهرا ـ

رشته فلسفه وعلوم تربیتی

ادیب رضوی پروین ـ زعفرانیان پروین ـ قاسم‌زاده فاطمه ـ گلپایگانی اصغر ـ ناصرشریعتی حسین ـ کبیر حسن ـ میرمغزی فاطمه ـ فرید بدیعه ـ ادریسی نعمت‌اله ـ پاشائی عسکری ـ زارعی طوسی مهدی ـ مرتضوی احمد ـ شهیدی حقیقی رحیم ـ کسرائی عصر غلامی ـ واحدی نوائی قدرت‌اله ـ یعقوبی زهرا ـ سعیدی سیداحمد ـ شکری عبداله ـ اکبری جور عباس ـ مجیدی ـ مجیدی فریبرز ـ صفامنش علی ـ مجیدی ـ لطفعلیان سینود ـ منبری محمدعلی ـ خاك زاده سید زمان ـ زینلی محمد ـ حسین زاده مریم ـ فرشته علی اکبر ـ نادری واثقی سرور ـ

ذخیره‌ها

ذخیره‌های فلسفه وعلوم تربیتی باین شرح میباشند :

شمس فخرالدین ـ باجلان فرخی محمد حسین ـ دارابی حبیب اله ـ فولادی سمنانی حیدر ـ زارعی رضا ـ رضائی عزت‌اله ـ امیر حسینی ایراندخت ـ رضائی پرویز ـ موسوی کبیری زهره ـ خصافی سلطانعلی ـ دانش زریندخت ـ مویدی پروانه ـ شکیب سیروس ـ الوران توصیه ـ سیاهپوشها سیدعلی ـ زرهی صدیقه ـ ترکپور شهین دخت ـ عظیمی طالقانی اختر ـ به‌کیش پریچهر ـ جلالی مهرانگیز ـ مفاخری حشمت ـ خانقاهی فرشته ـ منهاجی مهین ـ کودرزی عشرت ـ فروغی زاده فاطمه ـ رجائی اردوبادی جمیله ـ مروتی سیاسیاهی هایده ـ حائری روحانی ـ شمس الضحی ـ فرح‌الزاده فریده ـ مقبلی بهجت ـ طباطبائی یزدی مهین ـ وکیلی گیلانی خدیجه سوسن ـ یابنده فخری ـ حاجیان نادره ـ میرمغزی زهرابیکم ـ فرساد سعیده ـ مدحت مجیده ـ پرروزیان فخری ـ رحیم‌زاده صدیقه ـ رضوی اقدس ـ

ذخیره‌ها

ذخیره های خانه‌داری باین شرح هستند :

بلورچیان روشنائی بلقیس ـ حاتمی ایراندخت ـ طریفی فرشته ـ لشگری آموزگاری مهین ـ خانقاهی ناهید ـ رضوی صدیقه ـ منهوبی مهرانگیز ـ کافی کاشی زهرا ـ ریاحی یلنا ـ یزدانبخش فاطمه ـ شیخ‌السلامی مهین ـ آذرمکین ایران ـ قاسپاریان لوسوارت ـ خیکپور فخر ایران ـ

رشته شیمی

بوشهری علی ـ فقیه شورین ـ گنجبخش ایرج ـ جوهرچی صابر ـ میلانی حسین ـ جهانگیری لاکانی بهمن ـ زبرجدی‌اسکوئی قاسم ـ نجم آبادی منیژه ـ عبدالهی‌عبداله ـ نوجوان بشرویه ایرج ـ ساوه عبدالحسین ـ دائمی توانگر پرویز ـ صداقت محمد ـ تولائی مهدی ـ طالبی محمدرضا ـ کفاش بهروز غلامرضا ـ مهدی نژاد نوری قربانعلی ـ بهروز اقدم عطاالله ـ امامی ابرقوئی جعفر ـ کابلی‌ابوالقاسم ـ نجفیان یزدانبخش ـ اشتری‌روشنك ـ علاءالدین بهرام ـ نوزاد پریرخ ـ رعنائی سیروس ـ فروغی اسماعیل ـ نوری بیمرغی محمدرضا ـ صانعی سیستانی محمود ـ شفیع آبادی‌برات علی ـ سید موسوی ابوالفضل ـ حسینی مروجی سید مصطفی ـ داودی باویلی‌علیا رضا ـ رنجبری عباس ـ رضوانی هادی ـ برنائی مهوش .

ذخیره‌ها

ذخیره‌های رشته شیمی باین شرح هستند :

قاسم‌زاده احمد ـ نیری شاهرخ انوری‌هوشنك ـ رامیارآقی ـ رحیمی کاخکلی‌حجی محمد ـ رستمزاده‌رحمان . خلجی‌رضا ـ روانی سیدمحمدعلی ـ شاهی‌زاده حبیبه ـ معینی علی ـ طلوعی کاظم ـ میلانی منصور ـ فاضل‌محسن ـ حسنی افشار محمود ـ انصاری‌محمد ـ

رشته ادبیات فارسی

بهروزاقدم سعیداله ـ فیلسوفی کامران شکوهی محمدرضا ـ هوتسکانی عباس عاطفی حسن ـ مرتضوی احمد ـ فروهوش احمد ـ خسرو جردی علی ـ شاهین‌پر ناصر ـ کسرائی عصر غلامعلی ـ واقدی علی‌اصغر ـ توکلی علی‌اصغر ـ مولوی اصطهباناتی ـ محمد حسینی ـ دامادی محمدشریفی رغلامحسین ـ سلاجقه مختار ـ پنیری حسین آبادی ـ باقر ـ آجودان گرکانی منصوره ـ زندی محمد ـ اکبری جور عباس مهرداد‌محسن ـ منتظری‌لهراسکی‌یداله قاضی حسینی احمد ـ خصافی‌سلطانعلی مهدی زاده قزوینی ـ مهین‌دخت ـ هویدا چنگیزیانی ـ نوروز علی ـ میر معزی فاطمه ـ مهدی زاده اسکندر ـ ابرقوئی رضا ـ عباس‌ایروانی مهربانو

ذخیره های ادبیات فارسی باین شرح هستند :

برهانی مهدی ـ زالنوری رهخدا ـ استخری منصور ـ میرمیران محمد ـ دوست‌محمدی اصغر ـ مهدوی کیومرث سامی هوشنك ـ رحمان پور زنجانی فریدون ـ دولتشاهی‌علی‌اشرف ـ شریعت احمدی علی ـ محمد پور ـ یعقوب ـ هزارخوانی هما ـ عرب‌سعید ـ حسین آبادی عبدالکریم ـ شیخ‌الوکلائی محمود ـ ملکیان عبدالعلی ـ قبائی رضا ـ لطفی زاده ملیحه ـ قزوینیان علی ـ رجبپورنیکنام فریدون ـ یحیی زاده قاسم ـ ایازی عبدالحسین ـ شکوئیان تبریزی خسرو ـ سعید محمد صادق ـ منانی اکبر .

نام نویسی

نام نویسی قبول شدگان تاروز دوم مهرماه (جمعه) صبح و عصر ادامه خواهد داشت .

تنظیم برك رسمی تعهد دبیری دانشجویان نیز که در سالهای گذشته در دفاتر رسمی انجام میشد و موجب اتلاف وقت دانشجویان میگردید درسال جاری باحضور نماینده یکی از دفاتر رسمی درمحل دانشسرا انجا مخواهد شد .

برای نوجوانان

داستانهای

جن‌وپری

اثر

کارل چاپك

نویسندهٔ مشهورچکوسلواکی

ترجمهٔ

رستا مصاحب

بنگاه ترجمه ونشر کتاب

انتشار یافت

مراکزفروش: بنگاه ترجمه ونشرکتاب وکتابفروشیهای معتبر

بها: ۶۰ ریال

زبان آلمانی

کلاسهای زبان آلمانی (عمومی وخصوصی) بااستفاده از تجارب گرانبهائی که طی سالیان متمادی در تدریس صحیح ودقیق زبان آلمانی بدست آمده‌است پی دربی تشکیل میشود. داوطلبان می‌توانند همه‌روزه ازساعت ۸ تا ۱۲ صبح و ۴ تا ۸ بعدازظهر بدفتر این‌جانب واقع درخیابان لاله‌زار ـ کوچه رفاهی مراجعه ونام نویسی نمایند.

مهندس معتضدی

آ ـ ۱۶۵۸۷ ۲ ـ ۱

آموزگاران محترم

توجه فرمایند

چاپ جدید اخلاق دبستان تالیف استاد تربتی منتشر شد

مرکز کل انتشار: تهران ـ بنگاه مطبوعاتی سعادت

آ ـ ۲۱۷۰۶

انگلیسی بامتدوارسته

تحت‌نظر استاد دکترمنوچهروارسته

انستیتوی زبانهای بیگانه برای کلاسهای جدیدنام نویسی مینماید دروازه دولت خیابان خاقانی شماره ۶۶ ازه تا ۷ بعداز ظهر

آ ـ ۱۶۴۷۵ ۳ ـ ۱

جامعه تعلیمات اسلامی

دبستان ودبیرستان جعفری اسلامی شماره ۱

برای تمام کلاسهای دوره دبستان و دبیرستان

درکلاسهای چهارم وپنجم و ششم شعبه طبیعی و ریاضی همه روزه صبحها نام‌نویسی مینماید .

ضمنا دانش‌آموزان رتبه اول کلیه دبیرستانها رامجانا ثبت‌نام مینماید

نشانی : خیابان شاهپور روبروی خیابان بوعلی (ارامنه)

۶ ـ ۱ تلفن ۲۰۹۴۸ آ ـ ۱۵۶۸۷

دبیرستان سعید

باافزایش یك شعبه کلاس اول ومجهز بسرویس ویژه ایاب و ذهاب درشهر وشمیرانات فقط سی نفر دانش‌آموز ثبت‌نام می‌نماید .

نشانی مخبرالدوله ـ باغ سپهسالار تلفن ۳۱۸۸۳

آ ـ ۱۶۶۴۱ ۳ ـ ۱

دبستان فیروزه

تلفن «دختران» ۴۶۶۹۱

خیابان شاه روبروی سینما نیاگارا برای هریك ازکلاسها چند نفردانش‌آموز میپذیرد باوسیله رفت‌وآمد ازهرنقطه شهر ویوسف‌آباد

آ ـ ۱۶۳۹۹ ۴ ـ ۱

دبیرستان رشدی

دوره کامل متوسطه ـ ریاضی ـ طبیعی

همه روزه از ساعت ۸ الی ۱۱ صبح ثبت نام می‌نماید

نشانی ـ مقابل سینما رادیوسیتی ـ خیابان ابوالعلاء معری

دبستان و دبیرستان رشدی تلفن ۴۳۸۸۱

آ ـ ۲۰۷۰۴ ۳ ـ ۱

پزشك خانواده

مجله محبوب دلخواه شما بزودی منتشر خواهد شد

بریستون قرعه‌کشی میکند

شرکت سهامی بریستون ایران

از کلیه دارندگان کارت عبور از طاق بریستون دعوت مینماید که ساعت پنج بعدازظهر روز جمعه دوم مهر ماه برای شرکت درمراسم قرعه‌کشی و انتخاب سه نفر برنده در محل طاق (کاروانسرا سنگی جاده کرج) حضور بهرسانند

شرکت سهامی بریستون ایران

BS

BRIDGESTONE

بقیه اسامی برندگان جوایز

کامیلوزان

HOMBURG

آخرین قسمت اسامی برندگان جوائز محصولات بهداشتی کامیلوزان

(برندگان فندك)

ازتهران آقایان محمود محمد ولی ـ ذبیح‌الله رضائی ـ کامران شبیری ـ فیروز یمینی ـ بانو مارگریت وسکانیان ـ

ازشهرستانها اصفهان: آقای تقی شیروانیان ـ اصفهان همایونشهر مجتبی لقمانی ـ مشهد کاظم امینی ـ تربت حیدریه مجید مهاجر ـ رودسر بانو فاطمه لرزجانی.

خواهشمنداست برای دریافت جوایز خودبه بنگاه داروئی اردیبهشت مراجعه فرمائید . آ ـ ۲۱۸۳۶ کانون آگهی آوا

سال سی‌وچهارم- شماره ۱۰۰۱۶

سه‌شنبه هیجدهم ربیع‌الاول ۱۳۷۹- بیست‌ودوم سپتامبر ۱۹۵۹

اطلاعات

مصاحبه تلویزیونی شاهنشاه

برای یکصد میلیون نفر ازمردم امریکا نمایش داده‌میشود

ساعت سه بعداز ظهر فرداشاهنشاه دریك مصاحبه تلویزیونی شرکت خواهند فرمود وازاین مصاحبه فیلم برداری خواهدشد .

«ادواردمارو» معاون سابق‌تلویزیون (سی .بی.اس .)آمریکا که امروز وارد تهران شده یك فیلم مستنداز ایران بمدت یکساعت ونیم تهیه خواهد کرد وهمکاران وی دوهفته پیش وارد تهران شده ومقدمات کاررافراهم کرده‌اند .

دراین فیلم مستند مناظری ازشمال و آثار تاریخی اصفهان وشیراز نیز گنجانیده خواهدشد .

فیلم مزبور ، اواسط پائیزدرتلویزیون های امریکا نمایش داده خواهدشد و یکصد میلیون نفر این فیلم را تماشا خواهند نمود .

تیم ملی وزنه برداری بورشو رفت

ساعت نه وچهل دقیقه صبح امروز تیم ملی وزنه برداری ایران جهت شرکت در مسابقات وزنه برداری جهانی عازم ورشو شد .

آقای سرهنك رحیمی دبیر فدراسیون کشتی کشور سر پرستی این هیئت را بعهده دارد آقایان داود نصیری بعنوان مربی و منزوی وپورفرزیب بعنوان داور عازم ورشو شدند .

اعضای تیم ملی ایران که در مسابقات ورشو شرکت خواهند نمود عبارتند ازخروس وزن علم خواه -پروزن صفا سنبلی -سبك وزن هنریك تمرز -میان وزن پیروی -نیم‌سنگین امیر تنکشتی -میان نیم سنگین بورموند - سنگین وزن پژمان .

در فرودگاه جمع کثیری ازورزشکاران و علاقمندان از این هیئت مشایعت کردند .

سفیرکبیرایران درکشورهای اسکاندیناوی تغییر میکند

خبر رسیده از «هلسینکی» پایتخت فنلاند حاکی است که آقای حسین نواب سفیر کبیر ایران در کشور های اسکاندیناوی با رئیس جمهوری فنلاند ملاقات نموده و با ایشان تودیع نموده است .

آقای حسین نواب بعلت خاتمه مدت ماموریت خویش بزودی بایران باز خواهد گشت .

بقرار اطلاع آقای غلامحسین فروهر وزیر سابق دارائی برای این‌پست در نظر گرفته شده است .

۲۴ نفرفرماندار وبخشدار وشهردار در دیوانکیفر

امروز پرونده بیست و چهار نفر از فرمانداران ، بخشداران و شهرداران سابق و فعلی وزارت کشور که هر یك بنحوی از انحاء مرتکب سوءاستفاده یا اختلاس ،ارتشاء و تخلفات دیگری از این قبیل شده‌اند بمنظورتعقیب قانونی از طرف وزارت کشور بداد سرای دیوانکیفر کارمندان دولت فرستاده شد .

پرنس صدرالدین در تهران

ساعت پنج‌ونیم بامداد امروز پرنس صدرالدین فرزند مرحوم آقاخان محلاتی وارد تهران شد ودر پارك هتل اقامت نمود .

فرزند آقاخان چهار روز در تهران خواهد بود ودراین مدت پیرامون‌امور پناهندگان بامقامات ایرانی‌ملاقات ومذاکره خواهد کرد .

بعداز ظهر فردا ضیافتی بافتخار ایشان درمنزل آقای مصطفی تجدد رئیس بانك بازرگانی برپا خواهد شد .

تا ۱۵ مهرماه

سینالکو مجانی

میل‌کنید وروز ۱۵ مهر

۱۰۰ جایزه

ازکارخانه سینالکو بگیرید

آ-۲۱۹۷۶

بهترین مصرف

آقای احمد سلطانزاده که‌ایمك انش آموز دبیرستان است عقیده دارد که بهترین مصرف برای سیصد هزار ریال جائزه ای که‌از سری ۴۵۵ برده است ادامه تحصیل کسب معلومات بیشتر و افزودن بر سطح دانش‌و فرهنك است .

«بنگاه بخت آزمائی ملی»

آ-۲۱۵۷۴

دکترمحمد صدری

استاد بیماریهای پوستی وآمیزشی ازامریکا مراجعت نموده و مانند سابق ازمراجعین محترم پذیرائی می‌نماید

نشانی مطب :چهارراه‌شاه سرکوچهٔ بیمارستان وزیری ساعات پذیرائی: ۵تا۷ونیم بعداز ظهر همه روزه غیر ازایام تعطیل تلفن ۴۷۰۱۰

آ-۱۶۴۰۵ ۱-۴

دکتر صدرالدین‌امین

ازمسافرت اروپا مراجعت کرد

۱-۳ آ-۱۶۲۷۷

پیش‌بینی وضع هوا

تقلیل درجه حرارت هوا

پیش‌بینی هوای ایران تاظهر فردا طبق گزارش اداره پیش‌بینی کل هواشناسی بدینقرار است :

هوای شهر تهران صاف گاهی همراه با لکه‌های ابر پیش‌بینی میشود .

هوای سواحل دریای مازندران ابری همراه با بارندگی ، هوای آذربایجان قسمتی ابری توام بارعد و برق ورگبار ملایم در مناطق کوهستانی ، هوای نواحی خوزستان صاف همراه با وزش باد شدید درسطح زمین وهوای بقیه نقاط صاف‌همراه بالکه‌های ابر پیش‌بینی میشود .

ضمنادرجه‌حرارت هوای استان های تهران - آذربایجان - کرمانشاه و خوزستان اندکی پائین خواهد آمد .

تعویق‌جلسه عمومی‌جمعیت دفاع ملی

ازدبیرخانه جمعیت دفاع‌ملی اطلاع میدهند که جلسه عمومی هیئت موسس جمعیت دفاع‌ملی که‌قرار بودروز چهارشنبه ساعت ۵بعدازظهر دردبیرستان جم-قلهك تشکیل شود ودرباره خط مشی وفعالیت‌های آینده جمعیت که‌بمناسبت قطع‌حملات رادیوئی متوقف ومسکوت گذارده شده تصمیم لازم اتخاذگردد بپاره‌ای ملاحظات موکول به‌بعد شده است‌که تاریخ تشکیل جلسه آینده باطلاع آقایان اعضای هیئت موسس خواهدرسید.

درجبهه مطبوعات متفق

جشن نوزدهمین سال سلطنت شاهنشاه

از ساعت شش بعداز ظهر روز یکشنبه (پریروز) بمناسبت آغاز نوزدهمین سال سلطنت اعلیحضرت همایونی و شروع دومین سال‌جلسات مصاحبه مطبوعاتی شاهنشاه، از طرف جبهه مطبوعات متفق ضیافتی در هتل پلازا داده شد .

آقای نخست وزیر و آقایان وزرا وعده‌ای ازنمایندگان دو مجلس و رجال و امرای ارتش و ارباب جراید ووابسته‌های مطبوعاتی سفارت خانه‌ها د راین ضیافت شرکت داشتند .ابتدا آقای محسن موقر مدیر روزنامه مهر ایران و سپس آقای کاظم مسعودی مدیر روزنامه آژنك سخن گفتند و سپس آقایان مدیران جراید عضو جبهه مطبوعات متفق از مدعوین پذیرائی گرمی بعمل آوردند .

این ضیافت تاساعت ۹ادامه داشت .

رئیس جدید اداره نظام وظیفه

امروز اعلام‌شد که‌تیمسار سرتیپ رسائی بریاست اداره نظام‌وظیفه عمومی منصوب ومشغول کارشده است .

رسیدگی بکارها

امروز ازطرف تیمسار سرتیپ رسائی رئیس جدید اداره‌نظام‌وظیفه دستور داده شد که بمنظور تسهیل کار آقایان مشمولین دکتر ، لیسانسیه ، ودیپلمه اداره نظام‌وظیفه شب)بوضع مشمولین رسیدگی ازساعت ۷ونیم صبح تایك‌ونیم بعد نماید .

تبلیغات مسکو علیه ایران قطع شده

در شماره گذشته اطلاع‌دادیم که رادیو مسکو هیچ‌مطلبی علیه ایران پخش نکرد

در دو روز اخیر نیز رادیو مسکو در برنامه های فارسی خود مطلبی که علیه ایران باشد ، نداشت و گفتار های رادیو مسکو پیرامون مسائلی از قبیل پیشنهاد خروشچف در مورد خلع سلاح عمومی بود و در این گفتار ها هیچ اشاره ای بایران نشده است .

ترفیعات ارتش وژاندارمری اعلام میشود

امروزکسب اطلاع‌شدکه لیست‌ترفیعات ارتش وژاندارمری‌فردا اعلام میشود.

بقرار اطلاع امروز ترفیعات ارتش به نیروی‌هوائی‌و ژاندارمری وشهربانی ابلاغ‌گردید وبامداد فردا اسامی کامل افسرانیکه به ترفیع درجه نائل آمدند از طر فشعبه جراید اداره دوم د راختیار جراید گذاشته خواهد شد.

در مهرماه امسال ۱۳۵ نفر از امراء وافسران ارشد وجزءژاندارمری بترفیع درجه نائل آمده‌اند.

در ژاندارمری کل کشور سه‌نفر سرتیپ بدرجه سرلشگری ودوازده نفر سرهنك بدرجه سرتیپی نائل آمدند و۱۴ سرهنك دوم بدرجه سرهنگی و۳۳ سرگرد بدرجه سرهنك دومی و۱۱ ستوان یکم بدرجه سروانی و۳۸ ستوان دوم بدرجه ستوان یکمی و۳۳ ستوان سوم بدرجه ستوان دومی ترفیع یافته‌اند.

درمجلس‌ختم

عصر روز یکشنبه مجلس‌ترحیم مرحوم دکتر حسین ارجمند عضو هیئت مدیره شرکت نفت ایران‌در مسجد مجد منعقد بود. کلیه‌روسا وکارمندان شرکت ملی نفت ونفت ایران وبسیاری از رجال ومعاریف ودوستان وخویشاوندان فقیدسعید درمجلس ختم شرکت نموده بازماندگان آنمرحوم راتسلیت گفتند ومقارن ساعت شش بعدازظهرمجلس ترحیم از طرف والاحضرت‌شاهپور احمدرضا پهلوی برچیده شد.

طوفان‌کره ۶۶۹ نفرراکشت

سئول -آسوشیتدپرس - آخرین رقم تلفات طوفانی که در کره جنوبی روی داد ۶۶۹ نفر است . وزارت بهداری اعلام کرد این طوفان که با سرعت ۱۳۹ میل درساعت‌میوزید ۲۷۸۴ نفر را نیز مجروح نمود . میزان خسارات وارده ۴۳ میلیون دلار است و ۳۵ هزار خانه نیز دچار سیل شده و یا ویران گشته است .

انحلال انجمن فرهنگی سوریه وشوروی

دمشق - خبرگزاری فرانسه - عبدالغنی قانون وزیر امور اجتماعی ایالت سوریه دستور انحلال عده زیادی از انجمن‌های این استان را صادر کرد .

انجمن مخصوص توسعه روابط فرهنگی بین سوریه و شوروی و انجمن دولتی سوریه و چین کمونیست از جمله انجمن‌های منحل شده هستند .

طرح انگلستان وشوروی شباهت‌دارد

لندن -یونایتدپرس -بنظرمیرسد که‌بریتانیا به‌طرح خلع سلاح شوروی که‌از طرف خروشچف در سازمان ملل متحد عنوان شد، علاقه بیشتری نشان میدهد.محافل سیاسی خاطرنشان میسازند که هدفهای اساسی طرح خروشچف بانظریات انگلستان مبنی بر خلع سلاح کلی تطبیق میکند.

طرح انگلستان درسومین مرحله خود وبابرقراری کنترل پیش‌بینی مینماید که خلع سلاح عمومی برقرار گردد.

تاحال پیرامون این مسئله کشورهای غربی بایکدیگر مشورت وتبادل نظر نکرده‌اند ممکن است هنگام بحث مسئله‌اختلافاتی میان کشورهای غربی برسر طرح‌شوروی پدید آید.

قاسم بزمان احتیاج دارد

نیویورك -آسوشیتدپرس -روزنامه نیویورك تایمز در شماره امروز خود می نویسد :« در عراق یك انقلاب واقعی جریان دارد ، هر انقلابی ، نیرو های اجتماعی را آزاد می سازد و کنترل این نیرو ها دشوار است و عراق نیز از این قانون مستثنی نیست . باضافه عراق کشور جدیدی است و هرگز بشکل واقعی نژادهای گوناگونی را که در آن بسر میبرند متحدنساخته و رقابت های مذهبی را از میان نبرده است . منازعه‌کمونیستهاوعربهای طرفدار عبدالناصر نیز اوضاع را بفرنجتر می سازد عبدالکریم قاسم به وقت نیازمند است .

نگرانی مائو ازسازش آمریکا وشوروی

توکیو -یونایتدپرس -مائوتسه‌تونك رهبر کمونیست های چین از سفر خروشچف بامریکا نگران است .

محافل غربی اظهار میدارندکه مائوتسه تونك بنزدیکان خود گفته که‌میترسد خروشچف در امریکا تحت تاثیر اوضاع و احوال قرار بگیرد وبا ایزنهاور بحساب مصالح سایرکشور های کمونیستی کنار بیاید و بدین وسیله برای شوروی حیثیت جهانی کسب نماید .

منابع مزبور میگویند که خروشچف پس از پایان سفرامریکا بچین‌خواهد رفت و به مائوتسه تونك اطمینان خواهد داد که مذاکرات واشنگتن موجب تقویت جبهه کمونیسم شده و بهیچوجه آنرا تضعیف نکرده است.

بازار سانفرانسیسکو شلوغ شد

امروز خروشچف برای بازدید از یك سوپرمارکت دراطراف سانفرانسیسکو رفت و شلوغی و هرج‌ومرج عجیبی‌در آنجا بوجود آمد .عده زیادی از روزنامه‌نگاران ومامورین امنیت وارد بازار شدند و خبرنگاران روی بارهای سبزی‌و میوه رفتند تااز نخست‌وزیر روسیه عکسبرداری کنند .خبرنگارها حتی روی‌پیش‌خوانهای قصابی رفتند . خروشچف ابدا توجهی باین وضع نداشت ودرحالیکه میخندید از دکانداران‌سئوال‌میکرد و محصولات را بررسی میکرد .ولی چیزی‌نخرید

اعزام نیروهای هندی

سیکیم- یونایتدپرس - دولت هند عده ای از نیرو های خود را برای تقویت نگهبانان مرزی باین ناحیه فرستاد تا سیکیم را از خطر تجاوز نیرو های چینی که در مرز متمرکز شده اند حفظ نماید .

محلی درداودیه بمساحت بیش‌از دوهزارمتر

که‌یك طرف آن به‌خیابان وطرف دیگر بکوچه دردارد وشامل سالنی که‌بیش‌از هزارمتر مساحت داشته باساختمانهای کارگری ودفتروانبار وبرق ولوله‌کشی آب که شایسته استفاده کارخانجات جدیدالتاسیس است باسند مالکیت آماده برای فروش میباشد.

داوطلبان بدفتر آجرسازی بهمن‌اول خیابان فردوسی کاشی ۳۳۹ مراجعه فرمایند. ۱-۲ آ-۲۱۹۱۶

فروشگاه فردوسی

برای رسیدگی ششماهه بموجودی کالا

روز پنجشنبه اول مهر تعطیل است

۱-۲ آ-۲۱۹۶۶

برای‌فروش

سفارت‌کبرای کشورهای متحده آمریکا تعداد زیادی میز وصندلی وسایر لوازم اداری مستعمل از طریق مزایده بوسیله پیشنهاد های مهر ولاك شده برای فروش دارد .

این اشیاء به ۱۹ پارتی جداگانه تقسیم و ا زروی اصل هر پارتی بفروش میرسد

اجناس مزبور را میتوان‌درانبار اداره امور همگانی سفارت کبری واقع دراول جاده کرج‌نرسیده به چهار راه‌بیمارستان پهلوی روز های سه شنبه چهارشنبه وپنجشنبه ۳۰ و۳۱ شهریور و اول مهر ۱۳۳۸ بین ساعت۸و نیم صبح تاساعت چهار بعد ازظهر رؤیت نمود.پیشنهادهای واصله در روز شنبه سوم مهر ۱۳۳۸ درهمان انبار اداره امور همگانی در حضور پیشنهاددهندگان درساعت ۹ صبح بازمیشود.

۱-۳ آ-۲۱۲۱۸

آخرین خبرتا ۴ بعد ازظهر

زلزله شدید درمشهد

طبق گزارش تلفنی آخر وقت امروز خبرنگار ما از مشهد ده دقیقه بعداز ظهر امروز زلزله شدیدی در شهرستان مشهد حادث گردید و شدت این زلزله بحدی بود که مردم سراسیمه از خانه ها بیرون آمدند و کارمندان، دوایر دولتی نیز خود را بخیابانها رسانیدند . این زلزله شدید مدت ۱۵ ثانیه ادامه داشت و هنوز معلوم نیست خرابی و خساراتی وارد آورده است یا نه .

سه قلوهائی‌که هریك درمحلی بدنیا آمدند

آخر وقت امروز خبرنگار ما از آبادان اطلاع داد بانو فاطمه همسرحامله آقای عبدالله زویدانیان ساکن «پیروزآباد» آبادان سه قلو زائید

نوزادان که هرسه دختر می باشند یکی در منزل ، دیگری در آمبولانس و سومی در زایشگاه شیرو خورشید سرخ آبادان بدنیا آمدند و فعلا هرسه نفر با مادرشان سالم می باشند.خانواده آقای زویدانیان فعلا علاوه بر این سه دختر دارای پنج فرزند دیگر هستند .

۸ نفرمقتول و۲۴ نفر مجروح شدند

درجاده همدان بتهران اتوبوسی بدره سقوط‌کرد و

طبق گزارش خبرنگاران‌ماازقزوین وآوج ساعت نه‌شب گذشته‌اتوبوس شماره ۶۴۷ برانندگی فتح‌اله‌تات که‌همراه باسی‌نفر مسافراز همدان به‌تهران‌حرکت میکرد درچهار کیلومتری آوج درگردنه سلطان بلاغ بدره سقوط کرد.

دراین حادثه سه‌نفر از مسافرین اتوبوس آناجان سپردند.و۲۷ نفر نیز بسختی مجروح شدند مجروحین بوسیله ماموربن ژاندارمری واهالی آوج به‌بهداری بخش آوج حمل گردیدند ودربهداری نیز یکنفر از مجروحین جانسپرد. چون‌وسائل کامل برای‌معالجه مجروحین‌موجود نبود ۲۶نفر ازبقیه مسافرین این اتوبوس رابرای معالجه به‌قزوین منتقل ساختند.

طبق‌اطلاع سه‌نفر دیگرازمجروحین قبل‌از رسیدن بقزوین جانسپردند راننده وکمك‌راننده اتوبوس‌مزبور بوسیله مامورین ژاندارمری آوج دستگیر گردیدند طبق اظهاررانندە علت وقوع این حادثه بریدن سگدست بوده است .

خبرنگار ماازقزوین گزارش میدهد تعداد مقتولین روبهمرفته تاکنون به‌هشت‌نفر رسیده وحال سایر مجروحین وخیم است.

جشن توزیع‌گواهینامه رانندگان دولتی درتالار فرهنك

ساعت چهار بعداز ظهر فردا بمناسبت توزیع پایان نامه دوره اول آموزشی رانندگان دولتی مجلس جشنی در تالار فرهنك برپاست تیمسار سپهبد علوی مقدم رئیس شهربانی کل کشور از هیئت دولت و رجال وروزنامه نگاران برای شرکت د راین مراسم دعوت نموده‌است .

درکارت دعوت مدعوین درساعت پنج بعداز ظهر دعوت شده بودندولی اطلاع داده شده است که مراسم جشن از ساعت چهار بعد از ظهر شروع خواهد شد .

مرك یك قهرمان درحین مسابقه

طبق گزارش تلفنی خبرنگار ما از اصفهان در مسابقه انتخابی دوچرخه سواری اصفهان که روز گذشته در جاده انوشیروان واقع در ۳ کیلومتری این شهرستان انجام میشد علیمحمد صراف دانش آموز ۲۲ساله دبیرستان هراتی که سابقا مقام دوم قهرمانی دوچرخه سواری کشور را حائز بود براثر تصادف با کامیونی که در کنار جاده متوقف بود مغزش متلاشی شدو جان سپرد .

سال کانادادرای

امروز بمناسبت سومین سال تاسیس کارخانه کانادادرای مراسم‌جالبی در تهران انجام شدو ضمن آن بین تعداد زیادی از خانه‌های تهران که در این مراسم شرکت کرده بودند چك های کانادادرای برایگان تقسیم گردید. کارخانه کانادا درای د راین مدت کوتاه توانسته است محصول خودرا بنحو جالبی ببازار عرضه داردو باکار های ابتکاری و عام‌المنفعه اعتماد وتوجه مردم را بخود جلب نماید .

نامهٔ نهرو به‌کودکان

در اطلاعات کودکان

خواننده خردسالی‌که میلیونها دلار...

در اطلاعات کودکان

رپرتاژ جشن‌های ما

در اطلاعات کودکان

تارزان، بوکی وشمشیرزن

در اطلاعات کودکان

چهارشنبه‌ها منتشر میشود ۵ ریال

اهالی محترم اصفهان

کودکستان پرتو

نام‌نویسی میکند

۱-۳ آ-۲۱۰۰۶

مژده بدارندگان اتومبیل درقلهك وشمیران

سرویس مجهز ونمایشگاه اتومبیلهای هانومك وتمپو درخیابان شمیران ترسیده به‌داودیه افتتاح شد سرویس وتوقف سایر اتومبیلها نیز پذیرفته میشود.

آ-۲۱۳۰۶

شماره این‌هفته مجله آسیای جوان

ازشماره قبل بهتر وقیمت‌آن فقط ده ریال است

ازهمین شماره مجله آسیای جوان را بخرید ودرجشن بزرك ماه آینده‌شرکت کنید.

فرداصبح آسیای جوان پرتیراژترین مجله ایران درخانه مردم خوشبخت را میکوبد

فرداصبح وهرچهارشنبه مجله آسیای‌جوان رابخوانید

ساعات کار

بانك تجارتی ایران وهلند

اززوز شنبه سوم مهرماه تااطلاع ثانوی

همه روزه بغیرازایام تعطیل

ازساعت هشت‌وربع صبح تایك بعدازظهر میباشد

بعدازظهرها باجه‌های دریافت ازساعت چهار تاشش دایراست

از فرداصبح : سایه: سینما سیاوانا . سایه: سینما تابان - سایه : سینما شهناز - سایه : سینما میهن

آ-۱۹۵۲