اطلاعات

شنبه ۱۲ مهرماه ۱۳۵٤ ـ سال پنجاهم
شماره ۱٤۸۲۵ ـ تکشماره ۱۰ ریال

شاهنشاه آریامهر به نماینده ویژه نیویورک تایمز فرمودند :

درصورت حمله اتمی به ایران پای امریکا هم بمیان کشیده خواهد شد

درصفحه ٤

۴۰۰ نفر گروگان در لبنان کشته شدند

مسلمانان خواهان برکناری رئیس جمهوری لبنان شدند

● یك مقام نیمه رسمی فاش کرد:

ربوده شدگان روزهای اخیر بلافاصله کشته شدند

یکی از صدها قربانی طبق گزارش خبرگزاریها تاکنون صدها نفر ازکسانیکه توسط مخالفان در بنان ربوده شده‌اند اعدام گردیده‌اند .عکس جسدیکی از کشته شدگان‌راکه‌در بیابانهای اطرافبیروت روی‌زمین افتاده‌است نشان میدهد.
عکس رادیوئی یونایتدپرس

● دهها جسد بدون شناخته‌شدن دفن شدند

● فدائیان فلسطینی به فرودگاه بیروت حمله کردند

درصفحات۲و٤

هشدار سازمان جهانی بهداشت

آنفلوانزا آمد!

درصفحه ۲۱

قذافی ۵۰۰ امریکائی را به گروگان گرفت

★ کمپانی نفت امریکا ازپرداخت ٤٤۰ میلیون دلار طلب لیبی خودداری کرد

★ دولت امریکا از لیبی‌خواست‌فورا تکلیف این عده را روشن کند

درصفحه۳

پروفسور بارنارد:

سیگار تاثیری در بیماریهای قلبی ندارد

درصفحه ٤

مزاحمت تلفنی بازرگان اصفهانی را به‌پای مرگ برد

درصفحه اخر

دکتر کاظم ودیعی معاون وزارت آموزش‌وپرورش:

درمدارس کتابخانه‌ها وسیله تزئینی شده‌است

درصفحه ۱۵

درصورت رؤیت هلال ماه :

دوشنبه‌عیدفطراست؟

مصاحبه با بوتو در تهران

درصفحه ٤

◆ بوتو : دوسال آینده برای ما حیاتی است

درصفحه ٤

مصاحبه با پرنس‌سیهانوك

◆ کامبوج مایل است روابط خود را با ایران توسعه دهد

درصفحه ٤

ساعت چهار صبح به مهرآباد اطلاع دادند:

هواپیما با ۴۰۰ مسافر و یک بمب در آسمان تهران پرواز میکند

درصفحه ٤

یک روز سخت زمستانی در مهرماه!

پنجشنبه بعد ازظهر ، هنگامی که تبریزی ها برای افطارشان هندوانه وخربزه‌می‌خریدند ،زمستان‌غافلگیرانه به شهرشان آمد:

ابری تیره‌وتوفنده. آسمان تبریز وبسیاری دیگر از شهرهای غرب‌را پوشاند وباران و تگرگی کم‌سابقه باریدن‌گرفت. در تبریز بارش تگرگ چنان شدید بود که در چشم برهم زدنی شهر را یکپارچه سپید کرد . چنانکه‌یک روز سخت زمستانی‌است. این موج هوا درجه حرارت هوا را کاهش داد ودر همدان حتی گروهی ازمردم‌ناگزیر شدند بخاریها راروشن کنند ویاکرسی بگذارند.

عکس از : مهدی گرمی خبرنگار عکاس اطلاعات در تبریز درصفحه۳

بازنشستگان به۷گروه تقسیم میشوند

★ پس از تقسیم‌بندی بازنشستگان حقوق های آنان متناسب میشود

درصفحه آخر

روز عید فطر نمایشگاه

شهرکمبل

افتتاح میشود

خیابان کوروش کبیر (جاده قدیم شمیران) سه‌راه ضرابخانه

با اندوه فراوان درگذشت ناگهانی مرحومه‌مغفوره حاجیه خانم فخر اعظم خلیل یحیوی (ارم) مادر و خواهر عزیزمان را باطلاع اقوام و دوستان می‌رساند . مجلس ختم مردانه و زنانه آن شادروان روز یکشنبه ۱۳ مهرماه از ساعت ۲ الی ٤ بعدازظهر در خانقاه صفی‌علیشاه‌منعقد می‌باشد .

دکتر امیر خلیل یحیوی. دکتر هوشنگ ارم . فخر ایران مهندسی. دکتربوراندخت خلیل‌یحیوی. دکترنصراله فیلسوف.پروفسور اسمعیل فیلسوفی.قدس‌السلطنه‌یحیوی.

با نهایت تاسف وتالم فوت ناگهانی مرحومه حاجیه خانم فخر اعظم خلیل یحیوی «ارم» صبیه مرحوم دکتر عبدالحسین رکن‌الحکماء « فیلسوف الدوله » و همسر مرحوم اعتماد همایون را باطلاع خویشان و دوستان می‌رساند. مجلس ختم مردانه وزنانه آن مرحومه مغفوره روز یکشنبه ۱۳ مهرماه از ساعت ۲ الی ٤ بعد از ظهر در خانقاه صفی علیشاه منعقد میباشد .

خانواده‌های : خلیل یحیوی. ارم. فیلسوف. فیلسوفی. مهندسی. یحیوی. عسجدی. زنوزی. مجتهدی . ملکی . صبوریان. موقری. علوی مقدم . وثوقی. مالک . امیر ابراهیمی. امامی. فروغی. صدوقی .

جناب آقای مهندس دیبا
معاونت محترم وزارت راه و ترابری

با نهایت تاسف درگذشت مادر گرامیتان را تسلیت عرض نموده، سلامتی و بقای عمر آنجناب و خاندان محترم را از خداوند متعال خواستاریم .

کارمندان و کارکنان اداره کل راه استان سیستان و بلوچستان .

سپاسگزاری

از کلیه سروران ارجمند که بمناسبت درگذشت‌مادر عزیزمان بانو همای طباطبائی دیبا بوسائل مختلف ابراز همدردی ومارا رهین‌محبت بیدریغ‌خود فرموده‌اندصمیمانه سپاسگزاری می‌نمائیم .

عزت واردشیر آق‌اولی

تیمسار معظم سپهبد محمود صادقیان وبانوی گرامی

با تالم واندوه فراوان و درمیان عمیق‌ترین تاثرات قلبی ، درگذشت نابهنگام و جانگداز فرزند گرامشان راکه در راه انسانیت جان خودرا ایثار کرد و موجب اندوه عمیق و سوگ فراوان همگان گردیده است بـه‌حضور تیمسار محبوب و بانوی ارجمند و بستگان تسلیت گفته واز خداوند بزرگ صبر و شکیبائی برای آن خاندان محترم مسئلت می‌نماید .

سازمان جغرافیایی کشور

با کمال تاسف درگذشت همسر عزیزم بانو حاجیه خانم بوذری راکه پس از بیماری بسیار طولانی برحمت ایزدی پیوست باطلاع بستگان ودوستان ارجمندمیرساند. و چون هزینه مجالس ختم وتذکر بمصرف امور خیریه میرسد مجالس مذکور برگزار نمیشود .

محمد علی بوذری

جناب آقای پرویز حجازی

با تاثر فراوان درگذشت مادر ارجمندتان را بشما و خانواده حجازی تسلیت می‌گویم .

گوگوش

فوت دوست عزیز مرحوم جناب حسین جمشید

مرد مفید و خیر را باتاثر بی‌پایان به همسر وفرزندان مخصوصا به آقای رشید جمشید تسلیت میگویم .

حاج محمدتقی اکبرین

بانهایت تاسف‌درگذشت ذبهنگام احمد آریان‌پورکاشانی راباطلاع میرساند مجلس ترحیم مردانه وزنانه در روز یکشنبه ۱۳ مهرماه از ساعت ٤ تا٦ بعد ازظهر در مسجد الجواد برگزار میگردد و ضمنا ختم مردانه در بعد ازظهر روز سه شنبه ۱۵ مهرماه در کاشان منعقد خواهدشد.

خانواده‌های : آریان‌پور کاشانی. شجاعی . رحیمزاده خوئی. اردوخانی .رضائی. مابینی. نیلوفری. سپهری. فلاح. فاطمی . نراقی. کیوان. کیانفر. آرامش . شیخ‌الاسلام زاده . مشایخی. کمالی.قدرتی. ارشدی. پنبه‌چی. عجمی کاشانی . اخباری . خرازی. جواهری. شیرزادی. غفارپور. راوندی . رئیس زاده. ایزدی‌فر. پروین. شیبانی. حمصی. عابری . معتضدی. بنی‌کاظمی. کرمانی. طاهری. حکیمی.

جناب آقای مهندس سیاوش آریان‌پور کاشانی

مصیبت وارده را تسلیت عرض مینماید.

شرکت دیاموند بورت ایران

سرکار سرگرد جواد قناعتی

ارتقاء درجه جنابعالی را صمیمانه تبریک عرض نموده آرزومندیم موفقیت بیشتری برای شما درراه خدمت بشاهنشاه آریامهر وملت ایران حاصل گردد .

جواد بهارمست ـ رضا پرتو اعظم

آ ـ ۳۱۳۸۰

سرکار سرگرد حسن ملک

ارتقاء درجه جنابعالی را صمیمانه تبریک عرض نموده موفقیت بیشتر شما را در راه خدمت بشاهنشاه آریامهر وملت ایران آرزومندیم .

جواد بهارمست ـ رضا پرتو اعظم

سرکار سرگرد اصغر جلایر

ترفیع درجه جنابعالی را صمیمانه تبریک عرض نموده آرزو دارم در خدمت به شاهنشاه آریامهر و ملت ایران موفقیت بیشتری نصیبتان گردد .

جواد بهارمست

آ ـ ۳۱۳۸۳

سرکار سرگرد حسین پهرامیان

ترفیع درجه جنابعالی را صمیمانه تبریک عرض نموده آرزو دارم در خدمت به شاهنشاه آریامهر و ملت ایران موفقیت بیشتری نصیبتان گردد .

جواد بهارمست

جناب سرگرد پرویز بازیار

ترفیع درجه آنجناب را تبریک عرض موفقیت شما را درراه خدمت به شاهنشاه آریامهر از خداوند خواهانیم .

خلخال ـ حاج احمد سلیمی. حاج طالب مدنی. حاج غلامرضا نوعی. سید اشرف مدنی. مهرداد عسگری .

آ ـ ۵۱۵۲

تیمسار سپهبد مهدی رحیمی

با نهایت مسرت ارتقاء درجه شایسته جنابعالی را تبریک عرض نموده و توفیق آنجناب را در پیشبرد هدف های‌مقدس شاهنشاه آریامهر از پروردگارتوانا خواستارم

علی‌اصغر رزازیان

هرنامه حمایت ازخانواده های بی‌سرپرست

اسامی پذیرفته شدگان لیسانسیه و دیپلمه‌داوطلب‌استخدام دربرنامه حمایت‌ازخانواده های بی‌سرپرست

شرح در صفحه ۸

تیمسار معظم سپهبد مهدی رحیمی

با کمال مسرت ارتقاء آنجناب را صمیمانه تبریک عرض نموده موفقیت روزافزون شما را در راه خدمت به شاهنشاه آریامهرومیهن عزیز از درگاه خداوند متعال خواهانیم .

ناصر اتفاق. جعفر اتفاق. علی اتفاق

جناب سرهنگ اسماعیل رحیمی

با نهایت مسرت ارتقاء درجه بجا و شایسته شمارا صمیمانه تبریک عرض نموده توفیق آنجناب را درپیشبرد هدفهای مقدس شاهنشاه آریامهر از پروردگار توانا خواستارم .

علی اصغر رزازیان

دکتر عبدالله باهر

از مسافرت امریکابازگشت نمود خیابان شیخ هادی بیمارستان باهر

مجله جوانان

هرهفته دوشنبه‌ها منتشر میشود

سرکار سرگرد جلایر

ارتقاء درجه جنابعالی را تبریک گفته ، توفیق شمارا دررامخدمت به شاهنشاه آریامهر و میهن عزیز آرزومینمایم .

کرج ـ محمد ناصر بخت

آ ـ ۵۱۱٦

اطلاعیه تویوتا

قابل توجه خریداران محترم وسائط نقلیه تویوتا

شرح در صفحه ۳

اخبار خارجی

منابع خبرگزاریها : فرانسه – یونایتدپرس – رویتر – شین‌هوآ – خاورمیانه وتلکس اطلاعات

رهبران مسلمان خواستار کناره‌گیری رئیس‌جمهوری لبنان شدند

صدها نفر از ربوده‌شدگان لبنانی اعدام شدند

بیروت– خبرگزاری فرانسه– از بیست و چهار ساعت‌قبل در بیروت و حومه‌ان‌آرامش نسبی برقرار شده و ظاهرا نبرد سیاسی بین احزاب ترقیخواه و فالانژیست‌ها جای عملیات نظامی‌را گرفته است .

کمیته ملی برای مذاکره دیشب پنجمین جلسه خود را که دو ساعت طول کشید تشکیل داد . رشید کرامی نخست وزیر لبنان‌پس‌ازپایان جلسه به خبرنگاران گفت‌در جلسه آینده مسائل سیاسی، اجتماعی و اقتصادی مورد بررسی قرار خواهد گرفت‌در جلسه دیروز اقداماتی که برای برقراری ارامش و امنیت در بیروت بعمل آمده بررسی شد . مواضع نیرو های فالانژیست و طرفداران جنبلاط از دیروز توسط قوای امنیتی اشغال شده است . پیرجمائیل رهبرحزب فالانژیست‌دیشب اعلام‌داشت برخلاف انچه که گفته‌میشود هیچ یک از افراد وابسته به نیرو های ترقیخواه در اسارت فالانژیست‌ها نیستند و درخواست کرد که نیرو های ترقیخواه هرچه‌زودتر گروگانهای خود را آزاد کنند . پیرجمائیل همچنین درخواست کرد که به آدم دزدی در بیروت هرچه‌زودتر پایان داده شود .

یک مقام نیمه رسمی در بیروت اظهار داشت که در جریان نبرد های اخیرسیصد و سی و هشت نفر ربوده شده و بلافاصله اعدام گردیده‌اند .

علاوه براین دهها جسد که هویت آنها شناخته نشده بدون انجام هیچگونه تشریفاتی در منطقه «شیما» و «عین رمانه» بخاک‌سپرده شده‌اند .

روزنامه‌های‌بیروت‌نوشته‌اند بیم آن میرود سیصد یا چهارصد نفری که ظرفروز های چهارشنبه و پنجشنبه ربوده شده‌اند نیز اعدام شده باشند .

از سوی دیگر روزنامه « الیوم » از قول منابع دیپلماتیک عرب نوشته است که در حوادث اخیر گروه هائی از کماندوهای‌اسرائیلی شبها وارد بیروت میشوندو با راهنمائی عوامل دست راستی‌که با اسرائیل‌همکاری دارشد دست به عملیات خرابکارانه‌وسیعی‌میزدند .

برخی از روزنامه های خارجی نیز نوشته‌اند که کماندو های اسرائیل در زد و خوردهای‌اخیر لبنان‌شرکت داشته‌اند. ازسوی‌دیگردیروز چریکهای فالانژیست صدها نسخه از روزنامه های کثیرالانتشار « النهار » و لوریان لوژور را در یکی از خیابانهای شهر آتش زدند.

این روزنامه‌ها ضمن‌گزارشی نوشته بودند که رهبرحزب کتائب در شیما در قتل‌عام ساکنان‌دهکده«راشیاالوادی» شرکت داشته است .

از سوی دیگر کمال جنبلاط رهبر گروههای ترقیخواه لبنان بار دیگر مسئله استعفای سلیمان فرنجه را مطرح کرده وگفته است اوضاع لبنان هنگامی کاملا آرام خواهد شد که یک رئیس جمهوری جدید در راس این کشور گمارده شود.کامیل شمعون وزیرکشور لبنان دیشب باکلیه پیشنهاد هائی که موجب تضعیف موقعیت و پرستیژ رئیس جمهوری شود بشدت‌مخالفت کرد. علاوه برکمال جنبلاط ریمون اده رهبر بلوک ملی و صائب سلام نخست وزیر سابق درخواست کناره‌گیری جلسه دیروز نتایج اقدامتای رئیس جمهوری را کرده‌اند.

وزیرخارجه سابق یونان پیشنهاد کرد کلیه باشگاههای امریکا و ناتو صرف شود

امریکا تحویل اسلحه بترکیه را ازسر میگیرد

بدنبال لغو تحریم فروش اسلحه امریکائی‌به ترکیه در قبرس نیرو های مسلح اطراف سفارت امریکا مستقر شدند تاجلوی حمله‌مردم را به سفارت بگیرند. عکس رادیوئی آسوشیتدپرس

واشنگتن – یونایتدپرس – کنگره آمریکا دیروز لایحه‌ای را تصویب کرد که براساس‌آن مقررات تحریم ارسال اسلحه آمریکائی به ترکیه‌بطورمحدود رفع میشود. این لایحه‌بیدرنگ برای کاخ‌سفیدواشنگتن‌فرستاده شدو سخنگوی مقام ریاست جمهوری آمریکا اعلام کرد که اکنون دولت فورد در صدد برخواهد آمدکه با دولت‌ترکیه در باره‌ازسرگرفتن کامل‌عملیات پایگاه های نظامی آمریکا در خاک ترکیه وارد مذاکره‌شود.

به کمک لایحه‌ای که از تصویب کنگره گذشته است و انتظار میرود که بیدرنگ بوسیله فورد امضاء شود دیگر مانع قانونی وجود نخواهد داشت که آمریکا هم ارزش ۱۸۵ میلیون دلار اسلحه و جنگ افزاری را که ترکهاقبل از ماجرای تحریم– و درفوریه گذشته بهای آن رابرداخته‌اند برای ترکیه ارسال کند. البته دولت آمریکا طبق تجویزکنگره تاکید خواهد کرد که ترکیه‌باید از سلاح هائی که‌از آمریکا دریافت میکند صرفا برای برآوردن نیاز های پیمان ناتو استفاده کند و آن را برای تقویت نیروهایش در قبرس مورد استفاده قرار ندهد .

قیدو شرط

بلنداجویت نخست وزیر سابق ترکیه و رهبر حزب اقلیت نیرومند جمهوریخواه خلق این کشور دیروز تصمیم مجلس نمایندگان آمریکا را در زمینه قانونی شناختن از سر گرفته شدن محدود و مشروط فروش جنگ‌افزارهای‌آمریکائی به‌ترکیه بشدت موردحمله قرار داد و از دولت ترکیه خواست که تصمیم کنگره را رد کند .

به‌عقیده اجویت لایحه‌ای که روز جمعه از تصویب مجلس نمایندگان آمریکا گذشته و در همین روز بوسیله‌سنای آمریکا نیز تصویب شده بیش از حدی که قابل قبول باشددارای قید وشرط است .

رهبران دولت ترکیه قبل از منتشر شدن سخنان اجویت از رای کنگره آمریکا بعنوان قدم مثبتی که به عادی شدن روابط دو کشور کمک خواهد کرد استقبال کرده بودند ولی ضمنا خاطرنشان ساختند که تصویب شدن‌لایحه مذکورباعث نخواهد شد که بیدرنگ محدودیت هائی که بدولت ترکیه برای عملیات پایگاه های نظامی آمریکا در خاک ترکیه بوجود آورده است برطرف شود .

مهمترین انتقاد اجویت از رای کنگره آمریکا این است‌که در لایحه مورد تصویب کنگره پیش‌بینی شده است که رئیس جمهوری آمریکا وظیفه دارد با دولت ترکیه درباره دورنگه داشتن‌تریاک محصول ترکیه از بازار های‌قاچاق‌مواد مخدر مشورت کند و ظرف ۶۰ روز نتیجه را به‌کنگره گزارش‌دهد.

در یونان

ژرژماورس رهبرحزب‌اقلیت ووزیر خارجه پیشین یونان دیروز به دولت آتن توصیه کرد که به‌تلافی تصویب شدن لایحه رفع‌محدودیت‌تحریم ارسال اسلحه آمریکائی به ترکیه در مجلس نمایندگان آمریکا –تمام پایگاه‌های نظامی آمریکا و پیمان ناتو راکه درخاک یونان وجود دارند ملی کند وآنها را تحت کنترل مستقیم خود قرار دهد. ماورس همچنین اندرز داده است که دولت یونان برای تدارکات دفاعی‌این کشور قایل به اولویت درجه اول شود .

وزیر خارجه سابق یونان جرالدفورد رئیس جمهوری آمریکا را متهم ساخت که‌ازهر وسیله اعمال فشار و تمام تمهیدات متقاعد کننده استفاده کرده است ، تاکنگره را به تصویب کردن لایحه مربوط به از سرگرفته‌شدن ارسال اسلحه به ترکیه راضی کند .ماورس اضافه کرد که‌این لایحه روابط آمریکا و یونان را وخیمتر خواهد کرد – برستیژه جوئی وعناد کاملا شناخته شده‌ترکیه خواهد افزود – وپیدا کردن راه حلی برای مساله قبرس را بیش از پیش دشوارتر خواهد ساخت در حالیکه همه میدانند که بدون حل شدن مساله‌قبرس هیچ تضمینی برای ادامه برقراری صلح درشرق مدیترانه باقی نخواهد ماند .

دولت یونان نیز ازتصمیم امریکا اظهار تاسف کرد .

فروش ۵ میلیارد دلار اسلحه آمریکائی به‌مصر

ناهره – خبرگزاری فرانسه– روزنامه الاهرام نوشت که پرزیدنت سادات روز ۲۶ اکتبر برای یک دیدار رسمی از آمریکا وارد واشینگتن میشود و در فرودگاه از سوی پرزیدنت فورد مورد استقبال قرار میگیرد .

روز ۲۹ اکتبر رئیس جمهوری مصرنطق مهمی‌در جلسه علنی مجمع عمومی سازمان ملل متحد ایراد خواهد کرد . او بلافاصله برای ادامه گفتگو های‌خود با پرزیدنت‌فورد به‌واشینگتن بازخواهد گشت .

سادات در سر راه خود به واشینگتن روز ۲۵ اکتبر در پاریس‌با پرزیدنت‌ژیسکار دستن ملاقات و مذاکره خواهد کرد .

دیدار سادات که محافل آمریکایی‌آنرا بااهمیت فوق‌العاده‌تلقی‌کرده‌اند‌اولین سفر یک رئیس جمهوری مصر به آمریکا خواهد بود .

سادات دردیدار ازایالات متحده مذاکرات مهمی با جرالد فورد رئیس جمهوری و کی‌سینجر وزیر خارجه و دیگر مقام های بلندپایه‌و شخصیت های کنگره انجام خواهد داد .

از طرف دیگر الاهرام گزارش مجله«اویشن ویک» چاپ آمریکا را مبنی براینکه آمریکا فروش ۵ میلیارددلار اسلحه به مصر را مورد بررسی قرارداده چاپ کرده و اهمیت خاصی برای آن قائل شده است .

پروازمیگهای ۲۳شوروی در سوریه

● دمشق – خبرگزاری فرانسه– بمناسبت جشن فارغ‌التحصیلی خلبانان ارتش نیروی هوائی سوریه برای نخستین‌بار «میگ های ۲۳» ساخت شوروی‌درآسمان‌سوریه ظاهر شدند.مراسم جشن فارغ‌التحصیلی‌دردانشکده نیروی هوائی سوریه‌با حضور معاون وزارت دفاع و فرمانده نیروی هوائی‌این‌کشور برگزار شد .

شرکت‌ارمی
جورابهای شلواری و جورابهای مردانه‌لوکس‌جدیدواشیاءتزئیناتی وارد نموده
از تهران و شهرستانها نماینده فعال میپذیرد
تلفن ۴۴۱۴۷– ۴۵۳۰۹

هفته سرطان ۱۳۵۴
جمعیت ملی مبارزه باسرطان
هفته یاری و حمایت از دردمندان
هفته انسان دوستی و نجات زندگیها
هفته همکاری برای غلبه بر سرطان
جمعیت ملی مبارزه با سرطان را یاری نمائید .
حساب شماره ۷۷۵۵۵ در کلیه بانکهای سراسر کشور در اختیار شماست .

اطلاعیه‌مهم پلی تکنیک تهران
جشن آغاز هیجدهمین سال‌فعالیت پلی‌تکنیك تهران در ساعت ۵ بعدازظهر روزدوشنبه۱۴ مهرماه جاری درپلی تکنیك تهران برگزار خواهد شد از کلیه فارغ‌التحصیلان بهمن ۵۳ و تیرماه ۵۴ تقاضا میشود حداکثر تاساعت ۱۲ روز دوشنبه ۱۴ر۷ر۵۴ بدفترمعاونت‌آموزشی‌و پژوهشی دانشکده مراجعه نمایند .
م‌الف ۱۴۰۲۳
دانشکده صنعتی«پلی تکنیك ایران»

کمیته روابط خارجی مجلس نمایندگان‌اعزام کارشناسان آمریکا به‌سینارا تصویب کرد

سنای امریکا، مواد سری قرارداد سینا را فاش کرد

واشینگتن – یونایتدپرس – خبرگزاری فرانسه – کمیته روابط خارجی سنای آمریکا دیروز علیرغم‌مخالفت های هنری‌کی‌سینجر با اکثریت ۱۲ رای در برابر۲رای مخالف تصویب کرد که مفادچهار فقره‌ازاسنادمحرمانه‌ای را که حاوی تعهدات پنهانی آمریکا در قبال مصر و اسرائیل هستند برای آگاهی مردم منتشر کند . این تصمیم را سناتور فرانک چرچ بعد از مذاکرات دو ساعته‌ای که کی‌سینجر و اعضای کمیته روابط خارجی سنا در پشت در های بسته انجام داده بودند اعلام‌کرد. از سناتور چرچ سئوال شد که آیا تصمیم فاش کردن مفاد اسناد مذکور علیرغم مخالفت کی‌سینجر گرفته شده است ؟ وی جواب مثبت داد و اضافه کرد که کمیته روابط خارجی سنای آمریکا اسناد مذکور را به‌مسئولیت خودش فاش خواهد کرد .

چند ساعت قبل از آن – کمیته روابط بین‌المللی مجلس نمایندگان آمریکا باتفاق آراء تصویب کرده‌بود که ۲۰۰ نفر از کارشناسان غیر نظامی آمریکائی به صحرای سینا فرستاده شوند تا مراقب اجرای قرارداد جدید جداسازی نظامی مصر و اسرائیل باشند . این تصمیم قرار است در هفته جاری برای تصویب نهائی به جلسه عمومی مجلس نمایندگان آمریکا فرستاده‌شود. کی‌سینجر دیروز قبل از آنکه کمیته روابط خارجی سنا تصمیم به برملا کردن چهارسند محرمانه بگیرد از جلسه کمیته مذکور خارج شد و به خبرنگاران گفت که با فاش کردن اسنادی که آنها را به صورت طبقه بندی شده (محرمانه) تحویل کنگره داده‌ایم مخالفیم .

با اینحال سناتور چارلزلروی یکی از اعضای کمیته به خبرنگاران گفت که چون مطبوعات قسمت های‌مهمی از مفاد اسناد موردً نظر را تاکنون منتشر کرده‌اند‌دیگر انتشار دادن آنها از طرف سناتور ها چندان کارخارق‌العاده‌ای بشمار نخواهد رفت . چهار سندی که کمیته روابط خارجی سنای آمریکا آنها را منتشر کرده‌ازقرار زیر است :

۱– موافقتنامه‌ای‌میان دولت های اسرائیل‌و آمریکا حاوی وعده اعطای کمک های نظامی از طرف آمریکا به اسرائیل و عرضه کردن نفت از طرف آمریکاباسرائیل در مواردی که اسرائیل دچار مضیقه نفت شود– و وعده‌ای در زمینه لزوم انجام شدن مشورت میان دو کشور در صورتی که اسرائیل در معرض تهدیدشوروی قرار گیرد .

۲– موافقتنامه جداگانه دیگری میان آمریکا و اسرائیل که طی آن آمریکا قول داده است که تا وقتی که سازمان آزادی بخش فلسطین از شناسائی اسرائیل خودداری کند – آمریکا در هیچیک از مراحل کار کنفرانس صلح خاورمیانه در ژنو – اقدام به شناسائی سازمان آزادی بخش نخواهد کرد .

۳– وعده‌ای از طرف آمریکا به اسرائیل دایربر اینکه آمریکا به اسرائل موشک های پرشینگ مجهزبه کلاهک های غیر اتمی خواهد داد . این وعده‌مضمون سند جداگانه‌ای است که پیوست به‌قرار داد جداسازی مصر و اسرائیل است .

۴– چهارمین سند محرمانه حاکی از اطمینانی است که آمریکا به مصر داده است تا کمک های‌اقتصادی به این کشور بدهد . در همین سند آمریکا وعده داده است که خواهد کوشید کاری کند که اسرائیل‌وسوریه نیز برای عقد یک قرارداد جداسازی نظامی با یکدیگر وارد مذاکراه شوند و بالاخره آمریکا وعده می دهدکه تکنیسین های غیر نظامی این کشور در صحرای سینا تمام جزئیات اجرای قرارداد جدید مصر و اسرائیل‌را گزارش خواهند کرد .

شرایط موافقت

دیروز کمیسیون امور خارجی مجلس نمایندگان آمریکا با اعزام تکنیسین های آمریکائی به صحرای سینا تحت شرایطی موافقت کرد . یکی از شرایطی که کمیسیون برای اعزام کارشناسان آمریکائی بخاورمیانه تعیین کرده این است که کنگره درصورتی احساس‌کند امنیت تکنیسین های آمریکائی بخطر افتاده یاحضورشان در صحرای سینا ضرورت ندارد میتواند آنها را به‌آمریکا فراخواند .

رئیس مجلس نمایندگان اظهار امیدواری کردکه متن قرارداد در جلسه‌روزپنجشنبه آینده به‌تصویب‌برسید.

مبارزه سوریه

پس از تصویب قرارداداعزام‌تکنیسین های‌آمریکائی در کمیسیون امور خارجی مجلس نمایندگان مبارزه‌سوریه علیه مصر بیش از پیش شدت یافت .

روزنامه « البعث » ارگان حزب حاکم سوریه‌رهبران مصر و دستگاههای اطلاعاتی‌آن‌کشور راکه می‌خواهند به توده های عرب وانمود کنند که سوریه بزودی‌برای جداسازی نیروهادربلندیهای جولان وارد مذاکره‌خواهد شد بشدت مورد حمله قرار داد .

حضور خدام در نیویورک و ملاقاتش با هنری کی‌سینجر سبب شده است که دستگاههای تبلیغاتی‌مصر وانمود کنند که سوریه بزودی راه قاهره را پیش خواهد گرفت .

البعث اضافه کرده است که خدام آشکارا تاکید کرده است که سیاست گام های کوچک آمریکا را رد کرده و از امضای هرگونه قرارداد جداگانه‌ای درباره بلندیهای جولان خودداری خواهد کرد .

از سوی دیگر رادیو دمشق و خبرگزاری سوریه گزارش های مربوط به تشکیل احتمالی یک کنفرانس عالی از سران عرب را تکذیب کرد و اعلام داشته‌اند که تشکیل چنین کنفرانسی پس از امضای قرارداد مصر و اسرائیل هیچگونه مفهومی ندارد . یک روزنامه اردنی نوشته بود که این کنفرانس درپایان ماه رمضان با شرکت کشور های سوریه ، اردن ، مصر و رهبر سازمان فلسطین تشکیل خواهد شد در بغداد روزنامه‌الجمهوریه بشدت روش سوریه را در مورد قرارداد اسرائیل ومصر محکوم کرده و نوشته است سوریه از این‌راه میخواهد توجه جهانیان را جلب کرده و خود را در شمار نیرو های جبهه امتناع قلمداد کند در حالی که عبدالحلیم خدام در نیویورک امکان امضای یک قراردادجداسازی نیروها را در بلندیهای جولان با هنری کی‌سینجر مورد بررسی قرار داده است .

کارشناسان مصری فردا بسوی چاه های ابورودیس حرکت میکنند

قاهره – یونایتدپرس – اسمعیل فهمی وزیر خارجه مصر روز جمعه اعلام‌کرد که تکنیسین های مصری وافراد نیروی صلح سازمان ملل درخاورمیانه روز یکشنبه به طرف چاه های نفت ابورودیس در صحرای سینا حرکت خواهند کرد . اسرائیل طبق قرارداد جدید جداسازی نظامی بامصر پذیرفته است که‌حوزه نفت ابورودیس را به مصریان پس دهد . ابورودیس در جنگ ژوئن ۱۹۶۷ خاورمیانه به اشغال ارتش اسرائیل درآمد . فهمی گفت که‌سخنان وی بدین معنی است که دومین مرحله قرارداد جدا سازی نظامی میان مصر و اسرائیل که‌ماه گذشته‌امضاء شد از روز یکشنبه به مرحله اجرادرخواهد آمد .

اسرائیل هنوز پروتکل نظامی پیوست به‌قرارداد جدیدش بامصر را امضاء نکرده واین کار را بعد از تصویب شدن اعزام کارشناسان‌غیر نظامی‌آمریکائی به‌صحرای سینا در کنگره آمریکا موکول ساخته‌است. اما اعزام کارشناسان آمریکائی به صحرای سینا نیز روز گذشته از تصویب کنگره آمریکا گذشته است.

گزارش‌مجله‌مصری‌درباره همکاری کارشناسان شوروی باارتش اسرائیل

قاهره – یونایتدپرس – طبق‌ادعای یکی از روزنامه‌نگاران مصری عده‌ای از مستشاران نظامی شوروی که در ۱۹۷۲ از مصر اخراج شدند درجریان جنگ اکتبر ۱۹۷۳ به اسرائیل‌فرستاده شدند و تمام اطلاعاتی را که طی مدت خدمت خود در مصر درباره این کشور بدست آورده بودند در اختیاراسرائیلی ها گذاشتند .

«ممدوح رضا» روزنامه نگاری که نوشته هایش در مجله « المصور» چاپ میشود در مقاله خود نوشته است که شوروی از سیاستی پیروی می کندکه جلوی تحقق‌یافتن آرزو های مصر را گرفته ، وحدت اعراب‌رابه خطرانداخته و کوشیده است که دولت انورسادات رئیس جمهوری مصر را سرنگون کند.

از ماه گذشته که انورسادات طی یک سلسله از سخنرانیهایش شوروی را بشدت مورد حمله قرار داد و مخصوصا مخالفت های شوروی را با قرارداد جدید جداسازی نظامی مصر و اسرائیل محکوم کرد مقاله ممدوح رضا حاوی سخت ترین حملاتی است که تاکنون در مطبوعات مصر علیه‌شوروی عنوان شده است .

قذافی ۵۰۰ امریکائی را گروگان گرفت

نیویورک – آسوشیتدپرس – کمپانی نفتی امریکایی «اوکسیدنتال» اعلام کرد دولت لیبی بخاطر اختلاف هایش با این کمپانی درمورد امتیاز های نفتی مانع خروج ۲۳۰ امریکایی و اعضای خانواده آنها از لیبی شده است .

سخنگوی «اکسیدنتال» گفت ۲۳۰ امریکایی و اعضای خانواده آنها که شامل زنان، مردان و کودکان و متجاوز از۵۰۰ نفر هستند ، مدتی است کاری در لیبی ندارند . اما دولت لیبی حاضر نیست به آنها اجازه خروج بازگشت به‌امریکا را بدهد. واینطورکه‌پیداست قذافی آنهارا به گروگان گرفته است.

سخنگوی کمپانی نفتی امریکایی گفت دراین مورد به‌مقام های‌مسئول دولت‌امریکا شکایت شده و کمپانی در حال حاضر امکان های موجوددر خارج‌کردن کارکنان سابق خود در لیبی و اعضای خانواده‌آنها را بررسی میکند .

در واشنگتن سخنگوی وزارت خارجه امریکا گفت از دولت لیبی خواسته شده است وضع اتباع امریکایی در خاک این کشور را فورا روشن کند اما وزارت– خارجه تاکنون پاسخی به درخواست‌خود دریافت نکرده است .

کمپانی «اکسیدنتال» دولت لیبی رامتهم کرده است از قرارداد مربوط به امتیاز نفتی میان این کشور و کمپانی تخلف کرده وباپائین آوردن یابالا بردن میزان تولید نفت قصد افزایش بهای نفت یا بیشترکردن کنترل خود برچاه های نفتی را دارد .

سخنگوی کمپانی اکسیدنتال گفت کمپانی بنوبه خود از پرداخت ۴۴۰ میلیون دلار طلب لیبی از فروش نفت به اکسیدنتال را معوق گذارده و لیبی نیز به‌تلافی‌از خروج اتباع امریکایی درخدمت اکسیدنتال ممانعت به‌عمل آورده است

جنجال برسر تقبیح جنك دوم از طرف امپراتور ژاپن

واشنگتن – خبرگزاری فرانسه – هیرو هیتو امپراتور ژاپن و همسرش برای یک دیدار رسمی از ایالات متحده وارد واشنگتن شدند و در کاخ سفید از سوی پرزیدنت فورد مورد استقبال قرار گرفت .

رئیس جمهوری آمریکا ضمن نطق کوتاهی بدون اشاره به جنگ دوم که ۳۰ سال قبل پایان یافت ازتوسعه مناسبات دو کشور اظهار خرسندی کرد .

امپراتور ژاپن نیز در پاسخ پس از سپاسگزاری‌از استقبال گرمی که از وی بعمل آمد بطور غیر مستقیم به جنگ دوم جهانی و « توفان اقیانوس آرام » اشاره کرد و افزود که اکنون روابط دو کشور براساس دوستی و همکاری متقابل استوار شده است .

این مسئله که امپراطور ژاپن در نطق خود در کاخ سفید جنگ جهانی دوم را رسما نکوهش کرده یا نه ، مجادله سختی بین ده‌ها خبرنگار ژاپنی همراه امپراطور در سفر جاری آمریکا در گرفته است .

امپراطور در ضیافت پرزیدنت فورد به افتخار وی واژه ژاپنی «کاناشینی » را برای نکوهش و ابراز تاسف از جنگ دوم جهانی بکار برده و منشی مطبوعاتی امپراطور به انگلیسی واژه ژاپنی را «ابراز تاسف عمیق» ترجمه کرد . حالا خبرنگاران ژاپنی با منشی مطبوعاتی بشدت درافتاده‌اند که ترجمه «تاسف عمیق» از واژه‌ژاپنی «کاناشینی» اغراق آمیز است و امپراطور در معنی ،جنگ دوم جهانی را به آن شدت تقبیح نکرده است .

تیراندازی در قبرس

نیکوزیا– خبرگزاری فرانسه – پس از رفع نسبی تحریم صدور سلاحهای جنگی از امریکا به ترکیه روابط قبرس و یونان با واشنگتن روبسردی گذاشته است . شب گذشته درخط سبز نیکوزیا، خطی که‌منطقه‌یونانیها و ترکهای جزیره‌رااز یکدیگر جدا میکند تیراندازی‌شدیدی روی دادکه بیش از پانزده دقیقه طول نکشید . ترکها و یونانیها متقابلا یکدیگر را به نقض مقررات آتش‌بس متهم کرده‌اند .

زلزله در پاکستان و افغانستان

هنك‌کنك – آسوشیتدپرس – سازمان‌لرزه‌نگاری‌سلطنتی هنك‌کنك شب گذشته اعلام کرد زمین لرزه شدیدی درمنطقه وسیعی از مرز پاکستان وافغانستان روی داده است .

سازمان لرزه نگاری سلطنتی هنك‌کنك زمان زمین‌لرزه شدید را حدود ساعت ۹ بامداد (جمعه) اعلام داشته است .

سخنگوی سازمان لرزه‌نگاری گفت شدت زمین لرزه‌که احتمالا منطقه‌ای به‌وسعت ۴۷۰۰ کیلومتر را لرزانیده ۶٫۵درجه ریختر بوده است.

موسسه زمین لرزه نگاری آپسالا در سوئد زلزله منطقه مرزی پاکستان با افغانستان را بسیار شدید و در حدود ۷ درجه ریختر گزارش کرده است.

درگذشت گی‌موله

پاریس – آسوشیتدپرس – گی‌موله، نخست‌وزیر فرانسه در جریان‌حمله مشترك‌بریتانیا، فرانسه واسرائیل به مصر ، در سال ۱۹۵۶ دیروز ، در۶۹ سالگی براثر حمله قلبی درگذشت.

گی‌موله از فوریه۱۹۵۶ تامه ۱۹۵۷ نخست‌وزیر فرانسه بود. وطی همین ۱۶ ماه بود که به اتفاق آنتون ایدن، نخست‌وزیر سابق بریتانیا ، و«بن گوریون» نخست‌وزیر اسرائیل ، جنك اکتبر ۱۹۵۶ سوئز را بر پا کرد.

دوایت آیزنهاور ، رئیس جمهوری وقت آمریکا با این جنك مخالفت کرد،ونیروهای نظامی فرانسه و انگلیس راکه پورت سعید ، وقسمتی از آبراه سوئز را تصرف کرده بودند، مجبور به عقب نشینی از مصر کرد.

گی‌موله مدت ۲۵ سال، تا سال ۱۹۶۹، رهبری حزب سوسیالیست فرانسه را برعهده داشت، وسپس آن را به فرانسوامیتران سپرد. وی در سالهای اخیر نماینده مجلس‌ملی فرانسه وشهردار آراس بود. ازگی‌موله، دو دختر بازمانده است. مراسم تدفین وی در آراس برگزار می شود، و بنابر اعلام حزب سوسیالیست در پاریس ، هیچ مراسم یادبودی برای او برگزار نمی‌شود.

مردان مسلح تسلیم پلیس لندن شدند

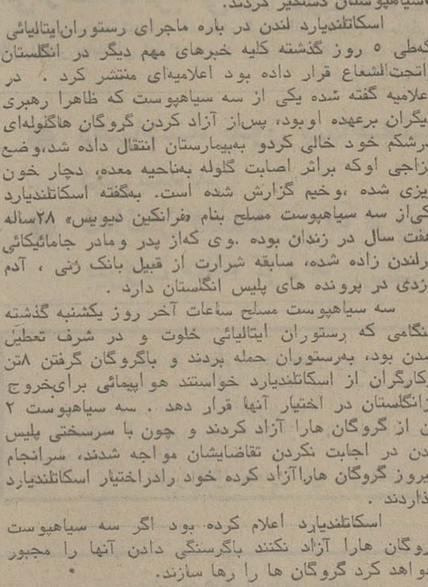

«انریکو مینانی» ۵۲ ساله مدیر رستوران ایتالیائی در لندن که پس‌ازپنج روز اسارت آزاد شددرکنار همسرش‌دیده میشود

عکس رادیوئی یونایتدپرس

لندن – یونایتدپرس – سه سیاهپوست مسلح که شش کارگر یک رستوران ایتالیائی در لندن راه روز در انبار رستوران به گروگان گرفته بودند، بامداد (جمعه) گروگان هارا آزاد کرده خودرا تسلیم اسکاتلند یارد کردند.گروگان ها کدرطول مدت اسارت انواع مشقت ها وگرسنگی را تحمل کرده و بکلی ناتوان شده بودند پس‌از آزادی با آمبولانس هائی که قبلا پیش‌بینی شده بود به‌بیمارستان‌منتقل شدند. «اسکاتلند یارد» لندن علاوه بر بازداشت سه سیاه پوست مسلح یک ایتالیائی و یک آلمانی را به اتهام همدستی باسیاهپوستان دستگیر کردند.

اسکاتلندیارد لندن در باره ماجرای رستوران‌ایتالیائی که‌طی ۵ روز گذشته کلیه خبرهای مهم دیگر در انگلستان راتحت‌الشعاع قرار داده بود اعلامیه‌ای منتشر کرد . در اعلامیه گفته شده یکی از سه سیاهپوست که ظاهرا رهبری دیگران برعهده اوبود، پس‌از آزاد کردن گروگان هاگلوله‌ای درشکم خود خالی کردو به‌بیمارستان انتقال داده شد،وضع مزاجی اوکه براثر اصابت گلوله به‌ناحیه معده، دچار خون ریزی شده ،وخیم گزارش شده است. به‌گفته اسکاتلندیارد یکی‌از سه سیاهپوست مسلح بنام «فرانکین دیویس» ۲۸ساله هفت سال در زندان بوده .وی که‌از پدر ومادر جامائیکائی درلندن زاده شده، سابقه شرارت از قبیل بانک زنی ، آدم دزدی در پرونده های پلیس انگلستان دارد .

سه سیاهپوست مسلح ساعات آخر روز یکشنبه گذشته هنگامی که رستوران ایتالیائی خلوت و در شرف تعطیل شدن بود، به‌رستوران حمله بردند و باگروگان گرفتن ۸تن ازکارگران از اسکاتلندیارد خواستند هواپیمائی برای‌خروج ازانگلستان در اختیار آنها قرار دهد . سه سیاهپوست ۲ تن از گروگان هارا آزاد کردند و چون با سرسختی پلیس لندن در اجابت نکردن تقاضایشان مواجه شدند، سرانجام دیروز گروگان هاراآزاد کرده خود رادراختیار اسکاتلندیارد گذاردند .

اسکاتلندیارد اعلام کرده بود اگر سه سیاهپوست گروگان هارا آزاد نکنند باگرسنگی دادن آنها را مجبور خواهد کرد گروگان ها را رها سازند.

هنرپیشه فیلم‌راواقعاتکه‌تکه‌کردند

نیویورک – رویتر – پلیس نیویورک نسخه های یک فیلم «پورنوگرافی» را بسرعت از این شهر جمع آوری می کند . تهیه کنندگان این فیلم بمنظور نمایاندن آخرین حد وحشت و دلهره برای طرفداران این قبیل فیلم ها ، یک زن برهنه را ظاهرا بطرز فجیعی به قتل رسانده و اعضای بدن او را در مقابل چشم تماشاچی یک بیک قطع میکنند . سخنگوی پلیس نیویورک گفت در مدت چند روز از انتشار فیلم هزاران حلقه از آن‌در نیویورک بفروش رفته و سوداگران برای آن بازار سیاه درست کرده‌اند .

به گفته سخنگوی پلیس نیویورک فیلم به غایت وحشتناک در امریکای جنوبی و احتمالا در آرژانتین تهیه شده و بهای اولیه تعیین شده برای هر حلقه فیلم ۲۰۰ دلار بوده خریداران فیلم را با هزینه گزاف تهیه می کنند و در خانه های خود بطور خصوصی‌ازصحنه های فجیع کشته شدن یک زن برهنه لذت میبرند.

اخبار داخلی

قیمت اتومبیل خارجی کاهش یافت

★ ترخیص اتومبیل از ۳۵۰ دستگاه به ۵۰ دستگاه در روز تقلیل یافته است

گمرك ترخیص اتومبیل ازآبان ماه آینده در محل تازه‌ای دایر میشود. محل جدید بیش‌ازیکصد هزار متر مربع جا برای توقف اتومبیلهای وارداتی مساحت‌دارد.

بعلاوه در محل تازه باجه‌بانك ملی و سالن بزرگی جهت انجام تشریفات گمرکی پیش‌بینی شده است و از ماشینهای‌الکترونیکی برای محاسبات مربوط به تعیین سود بازرگانی و حقوق گمرکی اتومبیل استفاده میشود.

گمرك اختصاصی ترخیص اتومبیل ٤ کیلومتر از محل فعلی در جاده قدیم کرج فاصله دارد.

به همین منظور ، گمرك فقط در صورت ترخیص فوری به نسبت پذیرش اتومبیل اقدام میکند. و انتقال صد ها اتومبیل از گمرك فعلی به محل تازه‌امکان پذیر نخواهد بود.

کاهش واردات

بر اساس بررسیهائی که در مورد واردات اتومبیل‌خاصه‌اتومبیل های مسافری تهیه شده است‌ورود اتومبیل توسط مسافران از نیمه دوم شهریور ماه گذشته بعلت ازدیاد فوق‌العاده اتومبیل دربازارو همچنین تغییر فصل مرتبا کاهش داشته وهم اکنون روزانه‌حداکثر پنجاه اتومبیل از گمرك‌ترخیص میگردد در حالیکه ماههای‌گذشته به ۳۵۰ دستگاه در روز رسیده بود.

این بررسیها حاکی‌است‌کاهش شدید قیمت اتومبیل و عرضه بیش از مصرف اتومبیل در بازار و همچنین احتمال کاهش سود بازرگانی آنها موجب شده که تعدادقابل‌توجهی اتومبیل درگمرك متوقف بمانند و صاحبان اتومبیل مانند ماههای قبل در ترخیص اتومبیل تسریع بعمل نیاورند .

در تبریز سایه بانها را جمع میکنند

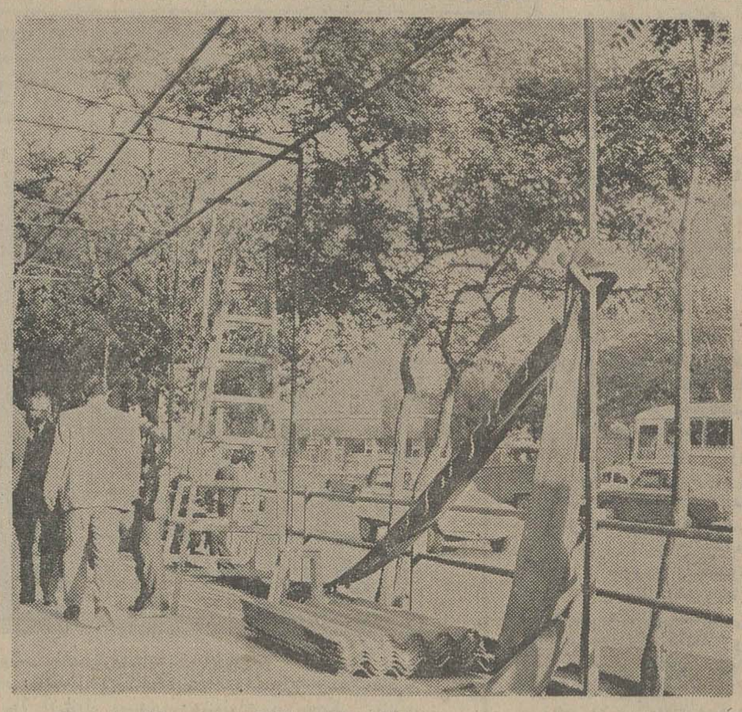

مهلت قانونی برچیدن سایه‌بانها و مسدود ساختن فاضلاب خانه های تبریز که به جوی آب خیابان سرازیر استبه پایان رسیدوشهرداری تبریز در مناطق مختلف شهر که این‌دستورالعمل‌اجرا نشده بود راسا اقدام خود راآغاز کرد .

ماموران شهرداری تبریز تاکنون‌سایه‌بانهای چندخیابان را برچیده‌اند و فاضلاب چهل و دوخانه را که به خیابان سرازیر میشد مسدود کردند.

همچنین ۳۲ نفر از کسبه بواسطه سد معبر عمومی و عدم رعایت مقررات شهرداری، بشورا های‌داوری معرفی شدند. .

تبریز ـ خبرنگار اطلاعات

در شهرهای‌شمالی وغربی تگرك و باران بارید

همدانیها بخاری روشن کردند

در دوروزگذشته هوای‌اکثر شهرهای شمالی و غربی کشور بارانی بود . این موج هوای باران‌زا،تبریز را در زیرپوشش سفیدی از تگرگ قرار داد و همدانیها را مجبور کرد در مهر ماه به بخاری پناه ببرند .

بعدازظهر پنجشنبه یکساعت ریزش‌مداوم تگرگ خیابان های تبریز را خلوت کرد و بیشتر برگ درختان نیز براثر تگرگ ریخت . بدنبال ریزش تگرگ نزدیک به نیمساعت باران بارید و سیلاب خیابان های‌شهر را فراگرفت .

سیلاب در خیابان های خیام لاله‌زار و محلات شاه آباد و چوس‌دوزان و ارد منازل شد .

براثر ریزش تگرگ هوای تبریز تا چند درجه کاهش یافت .

خبرنگاران ما از دیگر شهر های آذربایجانشرقی و غربی گزارش دادند :در ۲٤ ساعت اخیر دراین مناطق نیزباران و تگرگ ریزش کرد و رویهمرفته آذربایجانی‌ها با توجه به‌سردی هوا به‌وسائل‌گرم کننده پناه‌بردند.

★ درساری

ریزش باران در ساری و بخشها و روستاهای اطراف آن از بعد از ظهر روز پنجشنبه آغاز شدو تا آخر وقت جمعه ادامه یافت .

هوادرساری‌بشدت سرد شد وهمین تغییر هوا باعث شیوع سرماخوردگی‌وبیماری آنفلو انزا بین‌اهالی بخصوص کودکان‌شده است .

★ تگرك پنجاه گرمی

براثر چند ساعت ریزش‌باران وتگرك در روستای «تنگ‌گاوان» ازتوابع‌بخش«بدره»ایلام۹۵راس گوسفند تلف شدند وسیل پنج خانه را ویران کرد .

دراین محل دونفر نگهبانان جاده نیز قربانی سیلاب‌شدند نگهبانان هنگامیکه برای آوردن بیل وکلنگ‌های خود از زیرپل به بستر رودخانه رفته‌بودند سیلاب رسید و آنانرا باخود برد. نام یکی‌از قربانیان سیلاب‌عزیز است و مشخصات قربانی دیگر هنوز روشن نیست .در جریان سیلاب «تنگ‌گاوان» پنج خانه، چند انبار گندم وساختمان‌یک آسیاب فروریخت .

دانه‌های تگرگی که در «تنگ گاوان» ریزش کرد پنجاه گرم وزن‌داشت‌و پیرمردان محل گفتند در بیست سال گذشته ریزش چنین‌تگرگی سابقه نداشته‌است.

★ کرسی و بخاری درهمدان

بعدازظهردیروزریزش‌باران‌شدید در همدان شروع شد وهوای این شهر روبه سردی گذاشت . بارندگی‌وزش‌باد شدید ،همدان رادر مهرماه به زمستان برد و گروهی از مردم ناگزیر به‌استفاده از کرسی وبخاری شدند .

سنندج

سنندج ـبدنبال بارندگی شدید توام با تگرگ در سنندج و اطراف ،سیل در «ژاورود» جاری شد بطوریکه درختان گردو را در هم شکست و با خود برد .

در روستا های «تاربور» و «صلوات آباد» بعلت طغیان رودخانه‌های «ژاورود» و «گاوه رود» سیلاب قسمت اعظم زمین های زراعتی را پوشانده و در دوکیلومتری سنندج سیل جاری شده است .

ساختمان شهرك دویست هزار نفری در خوزستان آغازشد

★ روزانه ٤۵۰۰ تن گچ به دریا ریخته میشود!

در جریان بازدید دو وزیر کابینه و استاندار خوزستان‌از شهرك دویست هزار نفری خوزستان که در کنار بندر شاهپور بنا میشود فاش شد که پتروشیمی شاهپورروزانه چهار هزار و پانصد تن گچ به دریا میریزد .

این گچ با تغییر مختصری و افزودن یکی دوماده‌شیمیائی، میتواند بصورت بهترین نوع گچ ساختمانی نه تنهاخوزستان را بی‌نیاز کند ، بلکه کمبود های گچ را در نقاط دیگرایران از جمله تهران برطرف سازد.

عملیات ساختمانی یکشهرك مدرن وبزرگ درمجاورت‌بندر شاهپورآغاز شد وروزپنجشنبه، همایون جابری انصاری وزیر مسکن‌وشهرسازی ـ عبدالمجید مجیدی وزیر مشاور و رئیس سازمان برنامه و مجتبائی استاندار خوزستان از عملیات ساختمانی شهرك خوزستان دیدن کردند و نمونه خانه‌های پیش ساخته این شهرك را مورد بازدید قرار دادند .

شهرك خوزستان در دل صحرا و در نقطه‌ای از خاك خوزستان بنا میشودکه طوفان شن معمولا از ظهر هرروز به بعد ، چشم‌ها را از کار میاندازد و روز را تاریک‌میکند. اما گروهی جوان متخصص‌و تحصیل کرده ایرانی با شوق وعلاقه دست اندرکارساختمان شهرك هستند . شهرکی که پنجاه هزار واحد مسکونی مدرن در آن ساخته خواهد شد و دویست هزار نفر از کارکنان فعال بخش عمومی و بخش خصوصی و اهالی این استان را در دل خود جای خواهد داد .

کارخانه تولید خانه

برای احداث شهرك‌خوزستان قبلا یک کارخانه تولیدقطعات پیش ساخته ایجاد شده است که در حال حاضر روزانه قطعات مورد نیاز هشت تا دوازده واحد مسکونی‌را تولید میکند .

این کارخانه با همکاری بخش‌خصوصی و شرکت‌جنرال الکتریک آمریکا بنیان گرفته است .

وزیران مسکن و شهرسازی و مشاور و رئیس سازمان برنامه و استاندار خوزستان از این‌کارخانه نیز دیدن کردند و آنرا رسما افتتاح کردند .

شهرك خوزستان ، در کنار رودخانه «جراحی» بندرشاهپور احداث میشود و پنجاه هزار خانه یک تاسه طبقه در زمینی بوسعت ۲۲ میلیون متر مربع ساخته خواهد شد.

اولین قسمت طرح برای‌امسال ۱۷۰۰ و برای‌سال‌آینده ۲۵۰۰خانه پیش ساخته را شامل میشودو این تعداد ظرف پنج سال آینده به ۱۱ هزار واحد مسکونی خواهد رسید.

شهرك خوزستان‌برای تامین مسکن کارکنان بندر ـ گمرك ـ پتروشیمی شاهپور ـ صنایع ـ راه‌آهن و راهسازی و دیگر مراکز فعال این منطقه از خوزستان ساخته میشود و مشکل کمبود مسکن و بدی نوع انرا در این نواحی از میان برخواهد داشت .

ریختن گچ

یکی ازمسئولان پتروشیمی شاهپور توضیح داد که گچ تولیدی کارخانه بصورت‌اضافات غیر قابل استفاده به دریا ریخته میشود . این گچ خنثی است و درآلودگی دریا اثری ندارد ، معهذا ما نیز باید بفکر باشیم تا ظرف یکی دوسال آینده از این عمل خود که منجر به آلودگی محیط میشود جلوگیری‌کنیم.

وزیرمشاورورئیس سازمان‌برنامه دستور داد برای احداث یک کارخانه که بتواند گچ تولیدی کارخانه پتروشیمی شاهپور را باتغییراتی‌تبدیل به گچ‌ساختمانی کند ، مطالعات و اقدامات لازم صورت‌گیرد و برای این منظور اگر نیازی به اعتبارات دولتی باشد ، سازمان برنامه از تامین آن خودداری نخواهد کرد.

امشب وهمه شب در
پارك خرم
هنرمندان محبوب شما :
بانضمام برنامه های کمدی و هنری
پارك خرم
ضلع‌شمالی اتوبان تهران‌کرج
جنب‌استادیوم‌یکصدهزار نفری‌آریامهر

خنك در تابستان ـ گرم در زمستان
با استفاده از سوخت ارزان گازوئیل یا گاز بجای برق
با دستگاه تهویه مطبوع آبزرویشن
نیگاتا
خیابان تخت‌طاووس ـ روبروی امیرآتابك شماره ۱۴۵
تلفن ۸۵۶۶۹۰ ـ ۸۵۸۷۷۸ و ۹ ـ ۶ و ۸۵۳۲۲۵

آگهی قبول ذخیره دوم انستیتو تکنولوژی قزوین
انستیتو تکنولوژی قزوین از بین داوطلبان خود با توجه به میانگین معدل (نمره آزمون + ۱۰۰ × معدل کتبی) برای رشته مکانیك از ۱٤۳۰ به‌بالابرای رشته برق‌و راه و ساختمان از ۱٤۵۰ به بالابه‌ترتیب اولویت‌معدل‌تعدادی‌دانشجو میپذیرد.داوطلبان‌روزدوشنبه ۱٤ر۷ر٥٤ در ساعت ٥ بعداز ظهر بادردست داشتن مدارك لازم در انستیتو تکنولوژی جهت ثبت نام حضور بهم‌رسانند،
پرویز نیازی رئیس انستیتو تکنو لوژی قزوین

دانشکده
پزشکی رازی
چون کلاس های بازآموزی بیماریهای‌قلب وعروق تحت نظر آقای پرفسور بلونت‌استادو رئیس بخش قلب و عروق دانشگاه کلرادو و اعضاء هیئت علمی دانشگاه تهران در آبان و آذر ماه ۱۳۵٤ بمدت ٦ هفته در بیمارستان‌سینا دایر میشود ، از داوطلبین تقاضا می گردد از تاریخ ۱۲تا ۳۰مهرماه به بخش‌داخلی‌بیمارستان مذکور مراجعه و ثبت نام بعمل آورند .
م الف ۱۳۷٦۲

آگهی مزایده
موسسه مهمانخانه های بنیاد پهلوی محصول‌مرکبات سال جاری باغات رامسر رااز طریق مزایده بفروش‌میرساند:
به پیشنهادات کمتر از مبلغ چهار میلیون و دویست هزار ریال ترتیب اثر داده نخواهد شد. طالبین میتوانند پیشنهادات خود را بضمیمه فیش بانکی دائر بپرداخت مبلغ سیصد هزار ریال سپرده که بحساب های ۲۳ شعبه بانک عمران بنیاد پهلوی در تهران و یا حساب ۲۰٦ مهمانخانه های رامسر در شعبه بانک عمران رامسر تادیه شده باشد تا آخر وقت اداری روز چهارشنبه سی‌ام مهرماه ٥٤ درمرکز بدفتر موسسه مهمانخانه های بنیاد پهلوی شماره ۷۸ خیابان پهلوی ویا در رامسر بدفتر مهمانخانه رامسر تسلیم ورسید دریافت دارند . پیشنهادات رسیده روز ٥ر۸ر٥٤ بازو قرائت خواهد شد سپرده برنده مزایده در صورتیکه از انجام‌معامله خودداری نماید بسود موسسه مهمانخانه ها برداشت خواهد شد .

گروه فرهنگی خزائلی
برای کلاسهای زیر ثبت‌نام مینماید
ششم ریاضی ٥ تا ۹½ بعدازظهر
ششم طبیعی وادبی ٥ تا۸ بعدازظهر و ٦½ تا ۹½ بعدازظهر
ششم ریاضی ـ طبیعی وادبی ٦½ تا ۹½ بعدازظهر
تك درس ٥ تا۸ بعدازظهر
چهارم طبیعی وریاضی ٦½ تا ۹½ بعداز ظهر
نشانی :خیابان شاه‌آباد کوچه محمودی تلفن ۳۹۱۸۸۱ و۳۱۸۰۰٦

آگهی استخدام مهندس
دفتر مهندسی استان خوزستان به تعدادی مهندس راه و ساختمان و مهندس آرشیتکت جهت خدمت دراستان خوزستان نیازمند است استخدام با حقوق مکفی و بصورت پیمانی‌خواهد بود . داوطلبان می‌توانند با در دست داشتن آخرین مدرك تحصیلی همه روزه در ساعات اداری به دبیرخانه دفتر مهندسی استان خوزستان واقع در اهواز ـ جاده گلستان مراجعه‌نمایند.
دفتر مهندسی استان خوزستان

مجله دنیای ورزش روزهای شنبه‌منتشر میشود

آگهی
دعوت از قبولشدگان مصاحبه اعزام دانشجو بانگلستان از طرف وزارت امور اقتصادی ودارائی
بدینوسیله باطلاع داوطلبان‌اعزام بانگلستان جهت تحصیل دررشته حسابداری‌خبره که بشرح زیر در مصاحبه ازطرف وزارت‌امور اقتصادی ودارائی انتخاب شده‌اند میرساند :

الف ـ نفرات اصلی
۱ـ سوسن نجم طهرانی
۲ـ برزوآرام
۳ـ فریبرز مینائیان
٤ـ احمد رضا انصاری
٥ـ شهریار باقری
٦ـ سیمین نجم طهرانی
۷ـ هایده صالحی اصفهانی
۸ـ فاطمه محجوب
۹ـ فرامرز رادفر
۱۰ـ مهرداد فهیمی
۱۱ـ لیدا نراقی باقرپور
۱۲ـ کرمعلی خرم
۱۳ـ بوذرجمهر کاظمی
۱٤ـ حسین پسران بهبهانی
۱٥ـ حسن یوسفی
۱٦ـ بهروز مرآتی
۱۷ـ فاطمه گردیز
۱۸ـ محمد معتبر
۱۹ـ فرید دائمی
۲۰ـ مهردخت حاجیلو

ب ـ نفرات ذخیره
۱ـ کیانوش دادفرما
۲ـ همایون ایمن
۳ـ فریده رحمانی
٤ـ جلال ملکی
٥ـ مجید اقتصادی
٦ـ جلال نیکوکاران
۷ـ هایده مشرف‌الملك
۸ـ حمید رضا برنجی
۹ـ جواد مریدی
۱۰ـ حمید فراروی
۱۱ـ محمود جراحی
۱۲ـ مسعود بازرگان لاری
۱۳ـ بهروز عباسی قادی
۱٤ـ محبوبه قائلی
۱٥ـ حسین نادری منش
۱٦ـ کیوان عین‌القضاتی
۱۷ـ هوشنك نصیری جونقانی
۱۸ـ مجید جعفر نژاد
۱۹ـ ناصر حسین محدثی
۲۰ـ مجید محمدی خبازان

بمنظور انجام تشریفات لازم جهت تکمیل پرونده و تهیه مقدمات اعزام نفرات اصلی باید حداکثر لغایت روز پنجشنبه ۱۷ر۷ر٥٤ با ارائه مدارك‌زیر بدفتر کل آموزش مراجعه نمایند.
۱ـ ۱۲ قطعه عکس ٤ × ٦ برقی (آخرین عکس)
۲ـ اصل کارنامه ششم متوسطه
۳ـ گواهی عدم سوءپیشینه
٤ـ اصل سند مالکیت مورد وثیقه
٥ـ قبض تقاضای‌ارسال تاییدیه مدرك تحصیلی باداره آموزش‌ومطالعات‌نیروی انسانی بانك مرکزی ایران .
در صورتیکه نفرات اصلی در مهلت‌مقرر مذکور مراجعه ننمایند بترتیب تقدم از نفرات ذخیره دعوت خواهدشد. م‌الف ۱۳۷٦٥
دفتر کل آموزش وزارت‌امور اقتصادی ودارائی

طولانی‌ترین شب...
تاریکترین شب...
شب بی‌فردا...
گوگوش چون‌همیشه
متفاوت ، دوست‌داشتنی ، بی‌همتا در
شب غریبان
یك فیلم از محمد دلجو ـ امیرمجاهد
تولید
سازمان سینمائی پیام
ارائه‌تازه
علی‌عباسی

سفرهای رویائی
و آشنائی باشگفتیهای جهان باتورهای «تاپ‌تورز» TOP TOURS اراکسپرس
دیداری از نقاط دیدنی، آثار تاریخی وعجایب جهان وبازدید ازشهرهای بزرگ دنیا
با
تورهای اراکسپرس

نام تور	مسیر تور	تاریخ حرکت	مدت	قیمت
لندن تور	اقامت درلندن	روزهای جمعه هر هفته	۱۴روز درهتل درجه ۱ با صبحانه	۴۷۲۵۰ ریال
تور لندن و پاریس	لندن و پاریس	روزهای جمعه هر هفته	۱۴روز درهتل درجه ۱ با صبحانه	۴۸۷۵۰ ریال
تور لندن، پاریس و رم	لندن پاریس و رم	روزهای جمعه هر هفته	۲۱ روز درهتل درجه ۱ با صبحانه	۶۹۰۰۰ ریال
تورخاور دورفوحی‌یاما	بانوک، سنگاپور، توکیو، اوزاکا، سئول هنگ کنگ	۸ آبان ۶ و ۲۷ آذر ۹ بهمن ـ ۷ اسفند	۲۲ روز درهتل درجه ۱ باصبحانه کامل و ناهار	۱۱۵۰۰۰ ریال
تور امریکای شمالی	نیویورک، میامی، هوستون لوس‌آنجلس، لاس‌وگاس، سانفرانسیسکو، لندن	۲۲ مهر ، ۶و۲۰ آبان ۴ و ۱۸ آذر ۲ و ۱۶ دی	۲۱ روز درهتل درجه ۱ باصبحانه کامل و ناهار	۱۲۹۰۰۰ ریال
تور دور دنیا	بانکوک، هنگ کنگ، توکیو، هونولولو، سانفرانسیسکو، لاس‌وگاس، لوس‌آنجلس،واشنگتن، نیویورک، لندن	۲۴ مهر ۲۲ آبان ۲۰ آذر ۲۵ دی ۲۳ بهمن ۲۸ اسفند	۳۷ روز درهتل درجه ۱ باصبحانه کامل و ناهار	۱۹۹۸۰۰ ریال
تور امریکای جنوبی	ریودوژانیرو، سائوپولو، ایگواسو ایگوازو، بوئنوس‌آیرس، لیما مکزیکو، اکوپولکو	۴ آذر ۷ بهمن و ۲۶ اسفند	۲۷ روز درهتل درجه ۱ باصبحانه کامل و ناهار	۱۵۶۰۰۰ ریال
تور افریقای جنوبی	ژوهانسبورگ، کیپ تاون، نایروبی، قاهره، بیروت	۷ آبان ۳ دیماه ۲۵ و ۲۷ اسفند	۲۴ روز درهتل درجه ۱ باصبحانه کامل و ناهار	۱۰۹۵۰۰ ریال

برای کسب اطلاعات بیشتر به آژانس مسافرتی خودتان یا بشرکت مسافرتی و جهانگردی اراکسپرس خیابان ویلا شماره ۲۳
تلفنهای: ۸۳۱۳۵۷ ـ ۸۳۱۳۵۶ ـ ۸۳۱۳۵۵ مراجعه فرمایند.

اخبار ایران وجهان

سیهانوک: میخواهیم روابطمان باایران توسعه یابد

مبادله پیام

آقای ذوالفقار علی بوتو نخست وزیر جمهوری اسلامی پاکستان هنگام عزیمت ازایران پیام تشکر آمیزی به پیشگاه شاهنشاه آریامهرتقدیم داشت، واز پذیرائی محبت آمیز و مذاکره با شاهنشاه صمیمانه سپاسگزاری کرد. نخست وزیر پاکستان در پیام خود اظهار اطمینان کرد که این دیداردر تحکیم همکاری میان دو کشور جهت تامین و پیشرفت صلح و امنیت در این منطقه تاثیر بسزائی داشته است. نخست وزیر پاکستان همچنین بهترین آرزوهای خودرا برای سلامت وسعادت شخص شاهنشاه آریامهر و رفاه و تعالی روز افزون ملت نجیب ایران ابراز داشت . شاهنشاه آریامهر در پاسخی که مخابره شد از پیام دوستانه‌نخست وزیرجمهوری اسلامی پاکستان تشکر کردند وضمن اظهار خوشوقتی از دیدار ایشان و گفتگو در باره مسائل مورد علاقه‌فیمابین این مذاکرات را در توسعه همکاری صمیمانه میان ایران و پاکستان در مساعی مشترک‌دو کشور برای تحکیم مبانی صلح و امنیت ورفاه در این منطقه‌از جهان بسیار مفید دانستند . شاهنشاه آریامهر در پاسخ‌به پیام نخست وزیر جمهوری اسلامی پاکستان متقابلا آرزو های دوستانه خویش را برای تندرستی و سلامت شخص ایشان‌و رفاه و پیشرفت بیش‌از پیش‌ملت‌پاکستان ابرازفرمودند.

★ شوروی وقتی فهمید که برنده بازی ما هستیم ، اقدام به شناسائی‌ما کرد

شاهزاده نوردوم سیهانوک رهبر کشور پادشاهی وحدت ملی کامبوج طی اقامت کوتاه خود در تهران‌دریک مصاحبه اختصاصی با «اطلاعات » از تصمیم دولت شاهنشاهی ایران دایربرشناسائی دولت کامبوج اظهار تشکرکردوگفت کامبوج مایل است که هرچه زودتر روابط فیمابین خود وایران‌را بحد اکمل توسعه دهد . وی افزود که گسترش این روابط به مقدار زیادی بستگی‌مستقیم به ارادهٔ شاهنشاه‌ایران دارد. ایران یکی از اولین کشورهای جهان بود که چند ساعت پس از سقوط شهر « پنوم‌پن » و تسلیم آن به نیروهای«خمرهای سرخ » با انتشار اعلامیه‌ای رژیم سیهانوک را بعنوان رژیم قانونی کامبوج به‌رسمیت شناخت .

سیهانوک که بارها گفته بود ترجیح میدهد کامبوج‌تحت تسلط دست‌چپی های میهن پرست و شرافتمند باشد تا زیر سلطه یک گروه بودائی فاسد و آلت دست آمریکائیان، در جواب"این سئوال که روابط خود را با « خمرهای سرخ » چگونه توصیف میکند گفت : «من نمی‌توانستم قبل از جنگ ۱۹۷۰ خمرهای‌سرخ را بخوبی درک کنم چون من همیشه یک ناسیونالیست بوده‌ام و آنها همیشه به کمونیست بودن خود میبالیده‌اند . »

شاهزاده کامبوجی میگوید هنگامیکه برعلیه وی‌درکامبوج کودتا شد ، « سیا » توانست با استفاده ازخرابیهای‌اوضاع اقتصادی کامبوج و نارضایتی های ژنرالهای ارتش این کشور ، طرح یک کودتا را برپزد .

سیهانوک معتقد است که روابط بسیار نزدیک رژیم‌فعلی کامبوج با پکن نخواهدتوانست در آینده هیچگونه مشکلی را ایجاد بنماید « چین تنها کشوری بوده که از ابتدای درگیری ما با رژیم لون‌نول با پشتیبانی همه جانبه از ما در کلیه زمینه‌ها ، امکان پیروزی ما را حقیقی‌تر نمود » . در جواب به‌این سئوال که آیاوی فکر نمی‌کند چین میخواهد از کامبوج نیروئی برای مقابله‌با قدرت روزافزون ویت‌نام‌شمالی در هندوچین بسازد ، شاهزاده کامبوجی‌که اجداد وی قرن‌ها برکامبوج سلطنت کرده‌اند با لبخندی زیرکانه و پرمعنی گفت کامبوج هیچوقت‌به‌مقابله با ویتنام برنخواهد خاست‌و من مطمئن هستم که این روح تفاهم و دوستی برای‌همیشه بین دو ملت برادر کامبوج و ویتنام ادامه خواهد یافت . »

سیهانوک هنگام صحبت درباره شوروی با نوعی دلگیری و سرخوردگی حرف میزند و شک نیست که علت این امر چیزی جز رفتار«صبر کنیم و به بینیم چه میشود » مسکو بهنگام درگیری نیرو های خمرسرخ با رژیم لون‌نول نمیباشد . سیهانوک میگوید: «باوجود داشتن روابط سیاسی «با مسکو ، نمیتوان روابط کامبوج و شوروی را گرم خواند،چون آنها (شورویها) تا آخرین لحظه از شناسائی رژیم ما خودداری کردند و صبر کردند تا مطمئن شوند برنده بازی ما هستیم . »

رهبر رژیم کامبوج معتقد است شاید در سالهای آینده بتوان درباره برقراری نوعی روابط بین آمریکا و کامبوج صحبت کرد . « در زمان‌حال این امر موضوعی غیرممکن است چون چگونه میتوانید ازماانتظارداشته‌باشیدباکشوری که عامل اصلی بدبختی‌ها و ناراحتی های اقتصادی و اجتماعی کامبوج بوده روابط عادی داشته باشم ؟ »

اتومبیل شورولت ناگهان سوار اتومبیل پژوشد!

این حادثه ، ساعت ٦بامداد دیروز،در جاده‌پهلوی ،ایستگاه آبشار رخ داد و چنین صحنه دیدنی وکم نظیری را به‌وجود آورد : اتومبیل پژوکنارخیابان پارك شده بود که ناگهان اتومبیل شورولت ، با سرعتی سرسام آورازراه رسید.راننده شورولت در نزدیکی پژو ، کنترل اتومبیل را از دست داد و ناگهان اتومبیل، از پشت به پژو کوفت و در چشم بهم زدنی از آن بالا رفت و روی سقفش متوقف شد. خوشبختانه در این حادثه‌به کسی آسیب نرسید ، ولی اگر حادثه یکی‌دوساعت‌دیرتر، در ساعات شلوغ‌شهر وهنگامی که مردم در خیابان بودند رخ میداد، معلوم نبود چه فاجعه‌یی ببار می آمد. (عکس ازمحمد علی‌حضرتی)

درصورت حمله اتمی به‌ایران پای امریکا هم بمیان می آید

چند روز قبل از تشکیل اجلاسیه اخیر وزیران اوپک روزنامه نیویورک تایمز متن مصاحبه شاهنشاه آریامهر با نماینده ویژه روزنامه مذکوررا انتشار داد که ذیلا متن کامل آن برای خوانندگان انتشار می یابد .

در مورد پیش بینی نتیجه اجلاسیه اوپک درباره قیمت نفت شاهنشاه فرمودند :

ما هنوز نمی دانیم نتیجه چه خواهد بود. باید بمنظور مذاکره در این مورد دروین تشکیل جلسه دهیم . بدیهی است بعضی از اعضای اوپک خواستار ۳۵ درصد افزایش بها و برخی‌کمتراز آن‌هستند. همانطوری که‌می‌دانید ماجزو میانه رو ها هستیم .

شاهنشاه‌درموردتوسعه‌اقتصادی و استفاده‌از کارشناسان‌خارجی و منابع مالی فرمودند :

این هم مانند تاریخ آمریکا است . آمریکا با دست عده بسیاری از خارجیان که به آن کشور رفتند ساخته شد. ماهم می توانیم از عهده هزینه متخصصین‌خارجی‌که به‌کشور ما میایند و کارمیکنند برآئیم. ما هیچگونه عقده‌ای نداریم.ما در پایان امسال‌تورم را به زیر صفر خواهیم رساند .

تنها مسئله‌ای که در کشور ما وجود دارد کمبود نیروی انسانی است . در موردمنابع مالی ما میتوانیم وام بگیریم و به عقیده ما وام گرفتن کار سالمی است . ما میخواهیم‌از بازار بین‌المللی و یا از بعضی از بانک های آمریکائی که با آنها در تماس هستیم وام بگیریم . این موضوع گذشته از آنکه هیچ عیبی ندارد یک کار بسیار درست است .

در جریان حیات هر ملتی فقط دوره‌های معدودی‌وجود دارد که‌همه‌عوامل دست‌بدست هم می دهند تا پیشرفت سریع را امکان پذیر سازند و برای ایران این یکی از آن دوره‌ها است و ما باید از این فرصت استفاده کامل بکنیم . منظور من این است که در تاریخ‌یک کشور چندین عامل در یک زمان باید موجود باشد،یعنی پول و اتحاد کشور و این عقیده که دارای‌هدف هاو آرمان های ملی باشیم .

★ تروریست‌ها

تنها عامل منفی‌که‌در کشور ما وجود دارد فقط تروریست ها هستندکه‌بوسیله خرابکاران بین‌المللی تحریک میشوند . مع‌الوصف این هم موضوع مشکلی نیست زیرا همه ملت متحد هستند .

حزب ما نماینده همه ملت است .در داخل حزب‌برخورد نظر ها زیاد است ولی‌درمورد این سه اصل اختلاف عقیده وجود ندارد:

اول اصل‌نظام‌شاهنشاهی ، دوم اصل قانون اساسی ، و سوم اصل انقلاب شاه وملت. همه با این سه اصل موافقند شما میتوانید از مردم سئوال کنید چه کسی حاضرخواهد بود با این سه اصل‌در ایران مخالفت کنند ؟

★ مفهوم آزادی

درباره آزادی شاهنشاه فرمودند :اگرآنچه را که‌سوء استفاده و تجاوز به حقوق دیگران است شماآزادی‌بنامید و یا اگر فکر کنید آزادی‌این است که‌به‌مقدسات ملی کشور اهانت‌بشود‌پس‌شمابا این‌کشور آشنائی ندارید. حتی هیچکس نمی تواند تصور آنرا هم بکند .

آزادی این است که شما بتوانید اظهار عقیده کنید که فلان امر به نحوی بهترانجام شود و غیره. برداشت ازمعنا و مفهوم کلمه آزادی در دو زبان مختلف ما متفاوت است.

ممکن است شما آنچه را برایتان مناسب باشد درست بدانید . اگر از آن راضی هستید آنرا برای خودتان نگهدارید . لیکن‌ما را با معیار های خودتان قضاوت نکنید.

اگر ملت ایران از آنچه دارد رضایت داردآنراحفظ خواهیم کرد و حاضر نیستیم با ازبین بردن آن‌شمارا خشنودسازیم. سیستم ماکاملابرای فکرایرانی امروز مناسب است .

در مورد رفاه اجتماعی در بعضی موارد ما از بعضی از کشورهای‌باصطلاح سوسیالیست اسکاندیناوی پیشرفته‌تر هستیم .

من مایلم که هویت ایرانی و فلسفه ایرانی و روح ایرانی را حفظ کنم . ما نمی‌خواهیم مثل یک ماشین و یا آدم‌ماشینی باشیم و ابدا چنین فکری‌نداریم.

★ دانشجویان مقیم خارج

درباره دانشجویان ایرانی که در خارج هستند شاهنشاه فرمودند :

دانشجویان ایرانی که در آمریکا تحصیل میکنند ۱۵۵۰۰تن هستند شاید کمتر از ۵۰۰ نفراز این دانشجویان بصورت خود نقاب بزنند و اعتراض کنند .

میتوانم بگویم که اینها صد درصد مارکسیست هستند،آنها همیشه با سایر مردم و ملتهای دیگر خود را مخلوط میکنند وبیشتراوقات دست به‌تظاهرات میزنند . در میان آنها از سایر ملت ها حتی آمریکائیها هم وجوددارند. بنابراین ما دقیقا میدانیم که آنها چه کسانی هستند.به تنهاچیزیکه اعتراض دارند این است که چرا این کشور از داخل و یا از خارج تحت نفوذ خرابکاران و عناصر خارجی قرار نمی‌گیرد . چرا ما قوی هستیم ؟ چرا ما در جبهه‌داخلی خود قوی‌هستیم؟ چرا قسمتی ازمردم نمی‌توانند بروند ایستگاه رادیو رااشغال کنندو بیانیه های مسخره‌ای‌از رادیو اعلام‌کنند ؟ آنها بهمین دلیل ناراضی هستند و ماکاملا این موضوع را میدانیم و شما هم میدانید که این همان چیزی است که آنها میکوشند درسایر کشورهائی‌که‌جبهه داخلی‌شان ضعیف است انجام دهند .

شاهنشاه در مورد زندانیان سیاسی فرمودند :

آنهاهمه مارکسیست هستند. اینها افرادی هستند که خود را مارکسیست اسلامی مینامند. چطور ممکن است کسی پیرو مذهب‌و در عین حال‌مارکسیست باشد ؟

در مورد توسعه نظامی و قدرت اتمی ایران شاهنشاه فرمودند :

فراموش نکنید که ما مانند هر کشور دیگر جهان چهار جهت داریم . من تصور نمیکنم که‌شرق این کشور را درمدنظر قرار داده باشید و اگر شما چنین امری را انجام داده‌بودید با من هم عقیده بودید که هیچ چیز را نباید به قضاو قدر واگذارکرد . مقصود هر چیزی است که در شرق‌این‌کشورقرار گرفته از جمله اقیانوس هند . حتی امروزهم ما بیشترازعراق که کشور همسایه ودوست ما است‌هواپیما و یا تانک‌نداریم. ولی‌اگر شما بخواهید در مقام مقایسه‌برآئید من این موضوع را بشما میگویم که جمعیت‌ما سه برابر جمعیت عراق است من فقط‌ارقام را برای شماذکر می‌کنم .

★ حمله اتمی

هرکس میداند که اگراین کشور مورد حمله قرار گیرد ما مقاومت خواهیم کرد و بمنظور غلبه بر دشمن‌باید نیرو های زیادی متمرکز کنیم . اما در مورد یک حمله اتمی ما از عهده آن برنمی‌آئیم لیکن در صورت حمله اتمی پای شما (آمریکا)هم‌بمیان کشیده‌خواهد شد . تصور نمی‌کنم بقیه دنیا اروپا و آمریکا بتوانند از دست دادن ایران را تحمل کنند.بین‌ایران‌و اروپاهمبستگی وجود دارد زیرا ما مقدار زیادی از انرژی آنها را تامین می‌کنیم‌و دارای‌روابط نزدیکی باآمریکاهستیم . اگر حادثه‌ای برای ما اتفاق بیفتد موازنه جهان بطور کامل بهم خواهد خورد .

در حقیقت من بفکر سلاح های اتمی نیستم . ولی اگر ۲۰ یا ۳۰ کشور کوچک بخواهند سلاح اتمی تولید کنند در آن صورت ما باید در سیاستهای خود تجدیدنظر کنیم . حتی لیبی از کوشش جهت تولید سلاح اتمی صحبت میکند .خدا میداند که چه مقاصدی درسر دارد .

بوتو: دوسال آینده برای ما حیاتی است

ذوالفقار علی بوتو نخست وزیر پاکستان که برای یک دیدار کوتاه غیررسمی به‌ایران آمده بود بعداز ظهر پنجشنبه تهران رابصوب نیویورک ترک کرد . وی قبل‌از ترک تهران در مصاحبه‌ای با«اطلاعات» از نتایج دو دور مذاکرات خود با شاهنشاه آریامهرابراز رضایت کرد و گفت‌مل همیشه مرضی پیدا شد که گفتگو های جامعی با شاهنشاه داشته باشد .

نخست وزیر پاکستان‌اظهار داشت در گفتگو هایش با شاهنشاه مسائل و موضوعاتی مورد بحث قرارگرفت‌که مربوط به امور منطقه‌ای و اوضاع بین‌المللی می گردید . وی‌گفت از زمان‌تولد پاکستان ،شاهنشاه همیشه به این کشور توجه خاصی مبذول‌داشته‌اند وتحکیم روابط دو جانبه همیشه مورد علاقه رهبر ایران بوده است.

ذوالفقار علی‌بوتو همچنین ضمن اشاره به اوضاع داخلی پاکستان‌گفت کشور وی گرفتار مسائل ومشکلات متعدداقتصادی میباشد . وی اظهار داشت‌در اوایل سال گذشته پاکستان امیدوار بود که میتواند دوباره قدرت ازدست رفته اقتصادی خود را بدست آورده و به باز سازی‌زیربنای اقتصاد خود بپردازد ولی این امید بدنبال جاری شدن سیل هائی که خرابی های زیادی در بخش کشاورزی بدنبال آورد تبدیل‌به یاس گردید .

علاوه براین‌امر رکود بازار جهانی مواد اولیه نیز به پاکستان فشار زیادی وارد کرده است و بطور مثال درآمد سال جاری‌پاکستان از صادرات برنج در مقایسه با سال قبل نزدیک به ۷۰ میلیون دلارکمتر است درحالی که انتظار میرود هزینه‌واردات‌نفتی کشورامسال به ٤۰۰ میلیون دلار بالغ‌گردد. اما پاکستان با کسب کمک‌های مالی از کشور های مسلمان نفت‌خیز مانندایران وعربستان سعودی توانسته آینده اقتصادی کشور را امیدوار کننده‌ترسازد.

در مورد انشعابات اخیر حزب عوامی لیگ پاکستان بوتو گفت فکر نمیکند این‌امر منجر به ضعف دولت حزبی گردد . در یکی دو هفته‌اخیر « غلام مصطفی کثر » فرماندار سابق ایالت پنجاب که زمانی با استعفا از حزب عوامی‌لیگ دست‌راست‌بوتو محسوب‌میشد، باعث خروج عده زیادی از طرفداران خود از حزب‌گردید

در مورد بلوچستان ، بوتو گفت نباید سعی در پنهان‌کردن اشکالات متعدد این منطقه داشت . وی افزود که یکی از این گرفتاریها متاسفانه جدی نگرفتن اوضاع توسط مقامات حکومتی ایالتی بود ، بوتو گفت نباید فراموش کرد که بعضی قدرتهای خارجی علاقه به دامن زدن به اغتشاشات بلوچستان‌دارند

دو سال آینده

در پایان بوتو اظهارداشت که دو سال اینده از نظر پاکستان فوق‌العاده حیاتی هستند . « من نمیگویم که پس از این دو سال ما حتما خواهیم توانست کلیه هدفهای خود را عملی کنیم ، آنچه‌من میگویم اینست که قدرت انجام این کار را داریم و اگر سعی کنیم آنوقت است که میتوان گفت پاکستان برای بار اول توانسته اینده خود را مطابق مصالح خود شکل بخشد . »

فورد ،عید فطر را به مسلمانان آمریکا تبریك گفت

واشنگتن ـ آسوشیتدپرس ـ جرالدفورد رئیس جمهوری آمریکا فرا رسیدن عیدفطررا به آمریکائیان مسلمان تهنیت گفت.

جرالدفورد در بیانیه‌ای‌که از سوی کاخ سفید واشنگتن انتشار یافت خاطرنشان ساخت عید مذهبی فطر فرصتی‌است تا پیروان آئین اسلام یکبار دیگر با ایمان و اعتقاد خود تجدیدمیثاق کنند .

فورد گفت عید فطر فرصتی برای آمریکائیان مسلمان است تا با غرور و سربلندی و تحسین در راهی که آئین اسلام تعیین کرده راسخ‌تر گام بردارند .

پروفسور بارنارد : سیگار تاثیری در بیماریهای قلبی ندارد

شیکاگو ـ آسوشیتدپرس ـ دکتر کریستیان بارنارد جراح پیشگام پیوند قلب در جهان دیشب در شیکاگو تائید کرد عوارض قلبی در وهله اول موروثی است و نیز برخلاف آنچه که شایع شده اعتیاد به سیگار و زیاده‌روی در خوردن در ابتلای انسان‌به بیماری‌قلبی نقشی ندارد .

بارنارد گفت اصولا زیاده‌روی و افراط در هر مورد زیان‌آور و مضر است اما انهایی که بیماری های قلبی را از فربهی و چاقی زیاده ازحد ،زیادی چربی خون و افراط در دود کردن سیگار میدانند ـ در حقیقت نمی دانند درباره چه سخن میگویند . اینها کسانی هستند که درباره بیماری های قلبی آگاهی خیلی اندکی‌دارند.

جراح معروف که‌هشت سال پیش با انجام دادن اولین‌پیوند قلب جهان پزشکی را حیرت زده ساخت در کنفرانس مطبوعاتی در شیکاگو گفت افراط در خوردن‌و زیاده‌روی در کشیدن‌سیگار برخلاف‌آنچه گفته شده ممکن است عامل جزیی در ابتلای شخص به بیماری های قلبی بشمار آید اما چیزی که مسلم است اینها عامل اصلی ابتلا به عوارض قلبی نیست .

درصورت رویت‌هلال ماه دوشنبه عید فطراست

مردم باید فرداشب‌استهلال کنند در صورت‌رویت ماه‌روز دوشنبه عید فطر خواهدبود‌و در غیر اینصورت مردم ایران سه‌شنبه را عید خواهندگرفت.

حضرت آیت‌اله کمره‌ای امروز گفت : با توجه به اختلافی در رویت هلال رمضان بین کشورهای عربی و ایران‌وجود داشت امکان دارد که ماه در کشور های عربی ۳۰ روز تمام و در ایران ۲۹ روز باشد و کشور های عربی دوشنبه را عید فطر بگیرند ، ولی بر همه مومنین فرض است که فردا شب‌استهلال‌کنند و اگر رویت هلال ثابت شد روز دوشنبه برای ایران عید فطر خواهد بود . و بدین ترتیب تفاوت نیز از بین خواهد رفت .

آیت‌اله کمره‌ای تاکید کرد: مردم در صورت رویت ماه باید به مقامات مذهبی اطلاع دهند حضرت آیت‌اللهنوری‌نیز دراین مورد گفت اصولا هر منطقه‌ای دارای افق مخصوص خود است و اگر در مناطق هم افق ایران ماه فرداشب رویت شود روز دوشنبه عید فطر خواهد بود .

ثبت‌نام افرادذخیره مدرسه عالی قزوین باطل شد

سازمان سنجش آموزش‌کشور ثبت‌نام افراد ذخیره سوم مدرسه عالی علوم اقتصادی‌واجتماعی‌قزوین را باطل اعلام کرد.

در اطلاعیه‌ای که امروزبهمین مناسبت انتشار یافت یادآوری گردیده است با توجه‌به‌شکایات رسیده در مورد نحوه ثبت‌نام‌این مرحله از مدرسه عالی قزوین‌این تصمیم اتخاذ گردیده است .

ضمنا بمنظورتامین کمبودظرفیت مدرسه عالی قزوین مراتب زیر نیز خاطر نشان گردیده است.

کلیه داوطلبانی که‌واجدشرایط اعلام شده در صفحه ۸۹راهنمائی تحصیلی و شرایط اختصاصی و نحوه انتخاب‌دانشجو دردانشگاهها وموسسات عالی می‌باشند و مدارك خود را بطور کامل و در مهلت مقرر بمدرسه عالی علوم‌اقتصادی واجتماعی قزوین ارسال داشته‌اندو در مرحله اول و دوم این‌مدرسه موفق شده‌اند مشروط براینکه در هیچیك از موسسات آموزش عالی دیگر ثبت‌نام نکرده باشند در صورت تمایل به تحصیل دریکی از رشته های علوم اجتماعی با اقتصاد مدرسه مذکور بایدمراتب آمادگی خود را تلگرافی تاپایان روز ۱۷ مهر ماه ۱۳۵٤ مخابره کنند

دوره دکترای تاریخ دردانشگاه‌تهران

دوره دکترای « تاریخ »بزودی در دانشکده ادبیات دانشگاه تهران دایر میشود .

این دوره چندین سال قبل تعطیل شده بود و در این مدت فوق‌لیسانسیه های تاریخ مخصوصا دبیران دبیرستان‌ها که نمی‌توانند برای طی دوره دکترا به خارج از کشوربروند متقاضی تشکیل‌این‌دوره بودند

انجمن دبیران تاریخ تقاضا کرده است که بجای معدل،از متقاضیان دوره‌دکتری امتحان بعمل آید،زیرا در قدیم معدل مورد توجه نبوده است بلکه به تحقیقات و قدرت نویسندگی و اطلاعات تاریخی داوطلب توجه میشده است .

دکترای مدیریت

دانشگاه تهران همچنین دایرشدن دوره دکترای‌مدیریت را تصویب کرده است که بزودی‌دانشجو خواهدپذیرفت این‌دانشگاه‌ضمنا تصمیم گرفته است دوره های فوق لیسانس خود را گسترش دهد .

فدائیان فلسطینی به فرودگاه بیروت حمله کردند

بیروت ـ خبرگزاری‌فرانسه ـ بامداد امروز چهار کماندوی مسلح ظاهرا بقصد ربودن یک‌بوئینگ۷۲۲شرکت‌هواپیمائی «لوفت‌هانزا» وارد باندفرودگاه بین‌المللی بیروت شدند و بدنبال زد و خورد شدیدی‌که بین‌کماندوها ونظامیان مامور محافظت فرودگاه درگرفت‌یک نفر از نظامیان لبنانی کشته شد و سه نفر دیگر زخمی گردیدند . یک نفر ازکماندوها نیز درجریان این‌زد وخورد‌ه بقتل رسید و دو نفر زخمی شدند و یک نفر نیز بازداشت شد یک نفر از مجروحین بداخل هواپیمائی که در آن نزدیکی قرار داشت پناهنده شد . بدنبال این حادثه‌فرودگاه بیروت بروی هواپیماهای مسافری بسته شد .

خبرهای کوتاه

سفر شاهنشاه به‌ترکیه

خبرگزاری فرانسه دیشب از آنکارا گزارش داد که شاهنشاه آریامهردر ماه‌اکتبر (ماه جاری) دیداری رسمی از ترکیه خواهند کرد .

تقدیرنامه زنان امریکائی

گروهی از بانوان سرشناس آمریکائی که بمنظور تفاهم و آشنائی بیشتر بابانوان جهان از کشور های مختلف دیدن میکنند‌درسومین روز اقامتشان در ایران در سازمان زنان ایران حضور یافتند و تقدیر نامه زنان امریکائی را بپاس خدمات سازمان زنان ایران در زمینه همکاریهای بین‌المللی و فعالیتهای رفاهی ،بخانم مهناز افخمی دبیر کل این سازمان دادند.

دبیرکل حزب دموکرات مسیحی به‌تهران می‌آید

فرداشب ، دکتر «بنیکف» دبیرکل حزب دمکرات‌مسیحی آلمان فدرال بدعوت هویدا نخست وزیر و دبیر کل حزب رستاخیز ملت ایران ، وارد تهران میشود .

قرارداد ساختمان ذوب آهن گازی

مذاکرات مقامات عالیرتبه صنایع فولاد ایران و ایتالیا که از چندی قبل آغاز شده بود ، امروز پایان یافت و دو کشور قرارداد ساختمان مجتمع بزرگ ذوب‌آهن‌گازی بندرعباس راامضاء ومبادله کردند .

براساس این قرار داد ، ساختمان مجتمع ذوب آهن گازی بندرعباس به ظرفیت ۳ میلیون تن در سال ، در ۳۵ کیلومتری‌غرب بندرعباس آغاز میشود .

بازگشت‌وزیر کشاورزی

آقای مهندس منصور روحانی، وزیر کشاورزی و منابع طبیعی که به رم عزیمت کرده بود بتهران بازگشت ، وزیر کشاورزی شنبه گذشته بمنظور تبادل نظر و تنظیم برنامه‌های مربوط به‌میجدهمین اجلاسیه شورای خواربار و کشاورزی جهانی بدعوت دبیر کل سازمان خواربار و کشاورزی جهانی به رم دعوت شده بود و پس از پنج روز توقف‌بتهران‌بازگشت

ریاست هجدهمین اجلاسیه سازمان خوار بار وکشاورزی جهانی بعهده وزیر کشاورزی ایران خواهد بود.

کمپانی فیلمبرداری‌امریکا بدنبال شریك ایرانی

نیویورک ـ آسوشیتدپرس ـ کمپانی فیلمبرداری کلمبیا که یکی ازکمپانیهای عمده‌فیلمساز امریکایی است اعلام کرد در جستجوی شریک تولید فیلم در کشور های ایران ـ آلمان غربی واسپانیا است .کمپانی کلمبیا اعلام کرد برای طفره رفتن از پرداخت مالیات در امریکا درصدد پیدا کردن شرکای‌تولیدی در کشورهای یاد شده برآمده است .

ویگن امشب به تهران می‌آید

ویگن‌خواننده معروف پس از ۸ سال که خارج ازایران بود سال گذشته به تهران آمد و در کاباره ها برنامه اجرا کرد . استقبال از ویگن برای او بقدری بی‌سابقه بود که برای‌باردوم دعوت برای اجرای برنامه را قبول کرد و امشب وارد تهران میشود .

در کلوپ روتاری

فردا در کلوپ روتاری تهران در پارک هتل آقای دکترلقمان‌ادهم رئیس انجمن ملی حمایت کودکان راجع‌به اقدامات این انجمن درباره اطفال کشورسخنرانی‌خواهد کرد .

درپیشگاه شهبانو

در پیشگاه علیاحضرت شهبانوی ایران ، ریاست عالیه دانشگاه فارابی ، پیش از ظهر امروز جلسه هیات امنای این دانشگاه‌در کاخ سعدآباد تشکیل شد .

علیاحضرت شهبانو در هرقسمت و بویژه درزمینه رشته های تخصصی،هنری و آینده دانشگاه اوامر موکدی صادر فرمودند و جلسه در ساعت ۱۲ و نیم پایان یافت .

نخست‌وزیر کبك بتهران می‌آید

امروز اعلامیه رسمی سفر نخست وزیر «کبک» کانادا باین شرح در تهران منتشر شد .

بنابدعوت رسمی جناب آقای امیر عباس هویدا نخست‌وزیر جناب آقای‌رابرت بوراسا نخست وزیر استان کبک کانادا از تاریخ ۵تا۱۰ آبانماه۱۳۵٤ از ایران بازدید بعمل خواهند آورد .

ایجادبزرگترین‌سردخانه غذائی جهان در تهران

توکیو ـ خبرگزاری‌فرانسه ـ کمپانی ژاپنی کانمانسوگوشو قراردادی برای ساختمان بزرگترین سردخانه جهان با ایران امضاء کرد . سردخانه که گنجایش ده هزار تن‌مواد غذایی خواهد داشت کاملا خودکار بوده و تا ماه اکتبر آینده در حومه تهران ساخته خواهد شد . هزینه ساختمان سردخانه به ۱٦ میلیون دلار برآورد شده است .

کلاس‌آموزش کارشناسان

امروز کلاس آموزش تست برای کارشناسان‌مدارس‌سطوح مختلف مخصوصا راهنمائی تحصیلی در انستیتو تحقیقات و مدیریت آموزشی وابسته به دفتر آموزش ضمن‌خدمت آغاز بکار کرد .

دراین کلاس آخرین روش های تست استعداد تحصیلی‌و کشف تمایلات واقعی کودک تعلیم داده میشود .

گفته میشود که ممکن است تشکیل این کلاس پیش‌درآمد انجام یک تست سراسری از دانش آموزان کلاس سوم راهنمائی در اردیبهشت آینده نظیر تستی‌که سال ۱۳۵۲انجام شده باشد .

بدهکاران‌بنگاه‌خالصجات تعقیب میشوند

وزارت‌تعاون و امورروستا ها به کلیه بدهکاران بنگاه خالصجات سابق اعلام کرد که تاتاریخ ۲۹ دیماه سال جاری مهلت دارند که برای پرداخت اقساط بدهی خود به ادارات تعاون و امور روستا هامراجعه و اقدام لازم بعمل آورند .

وزارت تعاون ضمن تذکر ماده ۹ مقررات مربوط به تعیین تکلیف اراضی مزروعی یادآور شده‌است که بدهکاران مذکور بایستی اصل و زیان دیرکرد و خسارات متعلق را پرداخت و در غیر اینصورت پرونده اینگونه بدهکاران از طریق مراجع قانونی تعقیب خواهد شد .

شیوه جدید بازآموزی

بازآموزی‌دبیران تهران از هفته آینده در ساعات غیر اداری آغاز می شود .

این بازآموزی مانند سابق بصورت کلاس درس نخواهد بودبلکه دبیران دسته ـ دسته باید باموظفان کتابهای درسی و استادان رشته خود تماس بگیرندوجلسات بحث وتبادل نظر تشکیل دهند و بجای امتحان وارزشیابی نیز رساله بنویسند . این جلسات تاپایان اسفندماه‌ادامه‌خواهد داشت.

وحشت در آسمان تهران

صبح امروز یک هواپیمای جمبوجت استرالیائی (درحالیکه احتمال انفجار بمبی در آن می‌رفت دربین وحشت مامورین فرودگاه مهرآباد و ٤۰۰ مسافر خودهواپیما یکساعت در آسمان تهران در حال پرواز بود .

فرودگاه مهرآبادهمه تجهیزات و وسایل‌لازم را برای مقابله با این وحشت‌و خطر را تدارک دیدند و باشهامت آماده مقابله باآن شدند. اما بعد از فرودآمدن هواپیما و تجسس در آن معلوم شد که بمبی در کار نبوده و این وحشت ناشی از یک خبر دروغ بوجود آمده‌بود. اطلاعیه زیردرهمین‌زمینه‌توسط هواپیمائی کشور صادر شد .

ساعت ٤ بامداد امروزهواپیمای جمبو جت شرکت هواپیمائی استرالیائی «کانتاس» که با ٤۰۰ مسافر درمسیر آتن ـ تهران در پرواز بود در نزدیکی های‌تهران به‌مرکز کنترل مراقبت پرواز فرودگاه مهرآباد اطلاع میدهد که امکان دارد در توالت‌هواپیما بمبی کهبا فشار هوا تنظیم می‌شود کارگذاشته باشند .

درهمین لحظه دستگاه ایمنی و حفاظتی فرودگاه مهرآباد به حال آماده‌باش کامل درمی‌آیندو خلبان هواپیما تصمیم میگیرد از ارتفاع خود بخاطر نشستن در فرودگاه مهرآباد کم نکند . در حدود یکساعت بپرواز خود در اطراف تهران ادامه میدهدتااینکه پس‌از تجسس کارکنان هواپیما متوجه میشوندکه‌بمبی درهواپیما تعبیه نشده، از اینرو خلبان هواپیما بااجازه مسئولین‌سازمان هواپیمائی کشوری در منطقه‌ای دوراز باندفرودگاه‌مهرآباد پارک میکند و مامورین امنیتی وحفاظتی فورا مسافران را پیاده کرده و به‌تجسس در هواپیما میپردازند .

پس‌از بازبینی کامل وسوخت گیری ،مقامات هواپیمائی‌کشوری اجازه پرواز به هواپیمای‌جمبو ـ جت استرالیائی میدهند .

گزارش خبرنگار ما حاکی‌است که‌هواپیماساعت‌یک ونیم‌بعدازظهر با اطمینان به اینکه بمبی در کار نیست بامسافران خود تهران را ترک کرد .

اطلاعات و نیازمندیهای فوری شما

شنبه ـ دوازدهم مهرماه ۱۳۵٤

بیست و هفتم رمضان ۱۳۹۵ ـ سوم اکتبر ۱۹۷۵

آسمان

هوای‌سواحل دریای‌مازندران استان های آذربایجان نیمه ابری در بعضی نقاط همراه با رگبار پراکنده خواهد بود ـ هوای استان های‌فارس ـ خوزستان ـ نواحی مرکزی کشور ـ سواحل خلیج فارس صاف تاکمی ابری ـ هوای تهران و سایر نقاط صاف همراه‌با لکه های ابر گرمترین روز را ایرانشهر با حداکثر ٤۰وسردترین شب راشهرکرد با حداقل ۳ درجه بالای صفر داشته‌اند حداکثر تهران ۲۷ و حداقل آن ۱۵ بوده است .

ساعات شرعی و توپ افطار و توپ سحر

استخراج دکتر ریاضی کرمانی

توپ افطار . . . . . ساعت ٦و٤ دقیقه
توپ سحر (فردا)... . . ساعت ٤و۳۱دقیقه
طلوع آفتاب (فردا). . .ساعت ۵ و۵۹ دقیقه
ظهرشرعی (فردا) . . . ساعت ۱۱ و۵٤ دقیقه
توپ افطار (فردا) . . . . ساعت ٦ و۲ دقیقه

نرخ مسکوکات

ربع پهلوی ۷۵۰ ریال . نیم پهلوی ۱٤۵۰ ریال .یک پهلوی ۲۸۰۰ ریال. دوونیم پهلوی ۷۰۰۰ ریال . پنج پهلوی ۱٤ هزار ریال .

نرخ ارز

یک دلار امریکا ٤ر٦۹ ریال . یک لیره انگلیس۱٤۲ ریال . یک مارک آلمان‌غربی ۵۵ر۲٦ ریال . یک فرانک سویس ٦۵ر۲۵ ریال . یک فرانک فرانسه ۵۵ر۱۵ ریال. یکصدفرانک‌بلژیک ٦۰ر۱۷٦ ریال . یکصد لیر استرالیا ۲۰ر۱۰ ریال . یکصد ین ژاپن ۱۵ر۲۳ ریال.یک ریال سعودی ۲۵ر۱۹ ریال . یک دینار عراق ۱۹۷ ریال .

تلفنهای ضروری

تصادفات راهنمایی و رانندگی: ۳۳۳۳۳۳
ستاد مبارزه‌با گرانفروشی : ۸۲۹٦۱۳ و ۷ـ۸۲۲۰٦۱
بیمه ایران (۲٤ ساعته) : ۳۰٤۰۲

پزشکان و متخصصان درباره بیماری سرطان اظهار نظر می‌کنند

در صورت تشخیص بموقع:

معاینات مرتب و تشخیص بموقع سرطان را اززمره بیماریهای مرگزا خارج می سازد

تمام انواع مختلف سرطان بامراجعه بموقع به پزشك بسادگی درمان می‌شود

اختاپوس سرطان بزانو درمی آید

سرطان بیماری خطرناک و لاعلاجی نیست و بسادگی آن را میتوان درمان کرد .این‌را متخصصان و پزشکان‌میگویند و اضافه میکنند که‌اگر سرطان بموقع شناخته شود و بیمار مبتلابه آن تحت درمان قرار گیرد این بیماری صددرصد قابل‌معالجه است. بنابراین‌کافی است برای ریشه‌کن کردن این بیماری بموقع برای درمان‌آن اقدام شود .

دکتر علی‌راسخ‌استاد بیماری های زنان درباره سرطان‌زنان عقیده‌دارد که‌اینگونه‌سرطان‌ها کاملا درمان می‌شوند بشرطی که بیمار بموقع به پزشک مراجعه کند.

دکتر راسخ میگوید: همه‌سرطان ها را می‌توان‌بامراجعه مرتب‌و آزمایش‌های ٦ ماهه قبل از شعله‌ورشدن تشخیص و درمان کرد .

دکتر عبداله‌حبیبی مدیرعامل جمعیت ملی مبارزه با سرطان درباره انواع سرطان‌ها گفت : همانطور که بدن‌انسان انواع مختلف‌سلول دارد بهمان‌اندازه هم به سرطانهای مختلفی مبتلا میشود. البته در عین اینکه‌این سرطانها وجوه مشترکی باهم دارند ازقبیل‌ایجاد تومورهای کم‌وبیش بزرگ، تهاجم‌به‌بافتها واعضای مجاور و علائم بدخیمی و غیره ، دارای اختلافهای زیادی از لحاظ علل پیدایش سرعت رشد ، شدت بدخیمی و انتشار در بدن و نوع درمان میباشد ، باید یک نکته را توضیح‌دهیم که‌سرطان رابطه‌ای با سایر بیماریها مثل سل ـ سفلیس و جذام و هیچ نوع بیماری‌دیگرندارد. امروزه مسلم شده است که سرطان ارثی نیست و پدر ومادری که مبتلابه سرطان بوده‌اند شانس ابتلاء به سرطان دراطفال آنها بیش از سایرُ مردم نیست.

علل ایجاد سرطان

دکتر حبیبی‌درباره‌علل‌پیدایش سرطان گفت : همانطوریکه سرطانهاانواع گوناگونی‌دارند برای ایجاد هریک از آنها میتوان ده‌ها عوامل رابرشمرد هنوزعامل‌اصلی ایجادسرطانها بخوبی شناخته نشده است . اما از جمله عواملی که‌موجب ایجاد سرطان میشود یکی تحریک‌های دائمی روی بافت‌ـ هاست، مثلا فشار دادن دندان مصنوعی روی‌لثه ـ فشارعینک های پنسی روی‌بینی ـ عفونت های طولانی ـ زخمهای‌کهنه جای سوختگیها و هر نوع اثرات فیزیکی یاشیمیائی روی پوست و سایر بافتها درایجاد سرطان بی‌اثر نیست. و باید گفت‌اثر کلیه‌این عوامل‌خارجی روی یکزمینه مستعد و بمدت طولانی باعث تولید سرطان میشود. یکی دیگر از عوامل سرطانی‌نزدانسان آلودگی‌هوا و دود سیگار است که‌تولید سرطان ریه میکند.

دکتر حبیبی در مورد اینکه آیا غیر از انسان موجودات دیگر هم بسرطان مبتلامیشوند گفت : کلیه موجوداتی که دارای سلول هستند میتوانند درمعرض تغییرات سلولی و یافتی از نوع سرطان قرار گیرند و بدینترتیب همه نباتات و حیوانات‌نیز مبتلابه سرطان میشوند.

در مورد میزان شیوع سرطانها در ایران مدیر عامل جمعیت ملی مبارزه با سرطان آمار زیر را بیان میدارد :

سرطان پوست در زنان ۱٦ درصد و در مردان ۲۸درصد‌ـ سرطان حنجره در زنان ٤ درصد و در مردان ۵درصد‌ـ سرطان غدد لنفاوی در زنان ۱٫۵ درصد و در مران ۱۲ درصدـسرطان دستگاه‌گوارش در زنان ۱۱درصد و درمردان ۱٦ درصد ـ سرطان دستگاه تناسلی در زنان ۲۹ درصد و در مردان ۲٫۵ درصد ـ سایر سرطان‌ها در زنان ۲۵ درصد و در مردان ۳۲٫۵ درصد کل مبتلایان را تشکیل میدهند در ایران شایع‌ترین سرطان در مردان سرطان پوست ـ غدد لنفاوی ـ مری ـ حنجره ـ ریه و برنش و در زنان دهانه زهدان ـ پستان ـ غدد لنفاوی است دکترحبیبی‌درمورد معالجه بیماری سرطان می‌گوید : این بیماری در صورتی که به موقع تشخیص‌داده شودکاملاو بسرعت معالجه می‌شود روی این اصل است که بمردم توصیه می‌شود که‌در هرسال لااقل دوبار برای معاینه به پزشک خانواده خود مراجعه کنند تا در صورت‌بروز علایم‌بیماری‌برای درمان‌آن‌زودتر اقدام کرد .

سرطان پستان

دکتر علی اصغر پلاسید متخصص بیماریهای زنان و کارشناس سرطان بیمارستان جهانشاه صالح راجع به‌سرطن پستان میگوید : این عضو علاوه براینکه عضو تولید مثل است و طفل از ماحصل آن‌که که شیر باشد استفاده میکند ، عضوی است که به زن زیبایی نیز میبخشد . چنانچه امروز جراحیهای مختلف بر روی آن بخاطر زیبائی انجام می‌شود مثل کوچک کردن عضو ویا قراردادن مواد پلاستیک‌داخل آن برای آنکه بزرگتر شود و غیره ... اماهمین عضو زیبایی دست کم ،۲٤درصد سرطانهای زن را باعث میشود .

برای پیشگیری‌سرطان‌پستان خانم‌ها باید هرهفته پس از استحمام در مقابل آئینه سینه های خود را بدقت‌بررسی کنند و در صورت برخورد باغده سفتی در پستان و یا دردناک بودن آن و یا خروج مایعی غیر از شیر از پستان‌به پزشک مراجعه کنند .

ترس دشمن درمان

دکتر حسین پارسا رئیس بیمارستان جهانشاه صالح نیز بیماری سرطان را قابل درمان میداند و توجه میدهد که خانم هاازاین بیماری‌نترسندو اجازه ندهند که ترس از یک معاینه ساده یایک عمل‌جراحی کوچک که جلوی پیشرفت این بیماری را میگیرد سبب شودکه بیماری سرطان در بدن‌آنها رشدکند.

دکتر پارسا اضافه میکندکه خانم باید بمحض مشاهده ناراحتی قاعدگی ازدیاد خون قاعدگی ، لکه‌بینی در فاصله دوقاعدگی‌ویا خونریزی‌نامرتب به پزشک مراجعه کند تا در صورت وجود سرطان آن را بموقع درمان و ریشه کن کرد دکتر پارسا در مورد سرطان های جفت بچه فرمول که جزو خطرناکترین سرطانهای انسانی بشمار میاید و بیمار مبتلا شش یا یکسال‌بعدازابتلا فوت‌میشود گفت : امروزه این بیماری با جراحی درمان پذیر شده است و پزشکان میتوانند این‌بیماری را بسادگی قبل‌از اینکه‌پیشرفت کند ریشه‌کن سازند .

ترس‌از بیماری‌سرطان خطرناکتر‌از‌خود سرطان‌است!

دکتر عبداله حبیبی

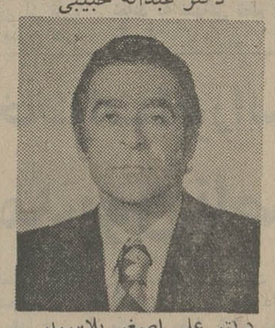
دکتر علی اصغر پلاسید

دکتر علی راسخ

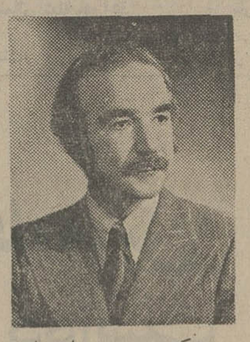
دکتر حسین پارسا

جناب آقای دکتر نیك‌پی شهردار محترم پایتخت

باکمال احترام باطلاع میرساند در تاسیسات این شرکت که در کیلومتر ۱۲ جاده جنوبی کرج میباشد در تاریخ ۲٤ شهریور حریقی در تانکهای محتوی هیدروژن که جهت تهیه روغن نباتی بکارمیرود. ایجاد شد که در ظرف پانزده دقیقه پس از اولین اطلاع به‌آتش‌نشانی در تاسیسات حاضر و شروع به‌اطفاء حریق و اقدامات احتیاطی برای جلوگیری از سرایت حریق به سایر منابع ذخیره هیدروژن نمودند . چون کارکنان اداره مزبور با کمال صمیمیت و جدیت بوظایف خود عمل نموده‌اند . این شرکت وظیفه خود میداند که بااظهار تشکر و سپاسگزاری فراوان از مامورین مزبور مراتب رانیز باستحضار جنابعالی برساند.

بااحترام ـ شرکت سهامی خاص صنعتی بهشهر ـ احمد لاجوردی

آگهی مجمع عمومی عادی شرکت تعاونی مصرف کارکنان بانك مرکزی و بانك ملی ایران

در تعقیب آگهی منتشره درروزنامه های اطلاعات،کیهان ورستاخیز بشماره‌های ۱٤۸۰۵، ۹٦۵۸و۱۱۰ و اطلاعیه کتبی مورخ ۱۳۵٤٫٦٫۱۷ چون عده حاضر در جلسه مجمع عمومی مورخ ۵٤٫۷٫٤ به حدنصاب نرسید بدینوسیله مجددا از کلیه سهامداران شرکت دعوت میشودکه با در دست داشتن کارت شرکت در مجمع عمومی در ساعت ۸ صبح روز جمعه نهم آبانماه ۱۳۵٤ در سالن شعبه مرکزی بانك ملی ایران واقع در خیابان فردوسی حضور بهمرسانند.

ورود به‌جلسه از ساعت ۸تا ۹صبح خواهد بود.

دستور جلسه عبارت است از :

۱ـ تصویب آئین‌نامه معاملات شرکت.
۲ـ تصویب آئین‌نامه حدود وظایف و اختیارات مدیر عامل‌شرکت.
۳ـ انتخاب ۵ نفر اعضای اصلی هیئت مدیره‌ودونفر اعضای‌علی‌البدل.
٤ـ انتخاب ۲نفر بازرس.

هیئت مدیره شرکت تعاونی مصرف کارکنان بانك مرکزی و بانك ملی ایران

برای اولین بار در ایران

عمرموش‌های سرطانی را با دارو طولانی کردند

در بین ساکنان شمال ایران سرطان مری و غدد لنفاوی ، بیش از سایرمناطق دیده میشود در باره علل ازدیادسرطان مری و غدد لنفاوی در ساکنان شمال متخصصان معتقدند ، عامل بدی تغذیه ، که از کمبود مواد پروتئینی سرچشمه میگیرد، امکان ابتلا به سرطان مری را در بین افراد این منطقه بالا برده است.

تعدادی ازمحققان‌نیز عوامل جغرافیائی وژنتیکی را در این مورد ، موثر میدانند ولیکن هنوزبطور قطع‌اثرهریک از عوامل، در بروز سرطان مری و غدد لنفی در ساکنان شمال ایران مشخص نشده است.

طبق آخرین آماری که انستیتو تاج پهلوی ، منتشر کرده در ایران مبتلایان به سرطان مری ۱٤درصد وبیماران مبتلا به سرطان غده لنفی ۹ درصد از کل‌بیماران سرطانی را تشکیل میدهند.

سازمان بهداشت جهانی ، بموجب تحقیقاتی که در خاورمیانه روی انواع سرطان‌ها انجام داده ، به این نتیجه‌رسیده است که ابتلا به سرطان مری و غده‌های لنفاوی در ایران بیش از سایر کشورهای خاورمیانه ، رو به‌ازدیاد است .

در حالیکه ، در مصر ، سرطان مثانه ودر تونس ، سرطان پستان ، یکی از رایج‌ترین سرطان‌ها هستند به همین‌جهت سازمان بهداشت جهانی ، انستیتو تاج پهلوی‌را بعنوان‌بزرگترین‌مرکز تحقیقاتی در سرطان‌های مری و لنف شناخته است این انستیتو قطب اصلی ، تحقیق درمورد سرطان‌های مزبور ، در خاورمیانه است.

در انیستیتو تاج پهلوی پژوهش ودرمان در مورد انواع سرطان‌ها ، انجام میشود در آزمایشگاه «شارل ابرلین» این‌انستیتو سعی می‌شود با تزریق مواد سرطان‌زا به موشهای سالم، در آنها غدد سرطانی بوجود آورند واثر داروهای‌مورد نظر را روی آنها بررسی کنند. از این آزمایش ها تاکنون نتایج امیدبخشی بدست آمده‌و توانسته‌اند بر طول عمر موشها ،بیفزایند. اگر این بررسیها، با موفقیت انجام شود ، میتوان به‌افزایش طول عمر ودرمان کامل انسان‌های مبتلا به سرطان امید داشت.

بیماریابی

یکی از پروژه‌هائی که بوسیله این انستیتو در مورد سرطان مری ، دردست اجراست مربوط به شناسائی افراد مبتلا به‌سرطان مری ، در ایران و خاورمیانه است این‌مرکزباکمک‌دانشکده بهداشت، تلاش میکند این بیماران را از گوشه و کنار ایران کشف وبه‌درمان آنها بپردازد.

بررسی‌های انجام شده تاکنون نشان داده ، سرطان مری در بین مردان وزنان تقریبابطوریکسان دیده میشود ولی قدر مسلم آنست که اینگونه سرطان در بین کسانی که بطور یکنواخت و مداوم در معرض عوامل تشدید کننده این بیماری از قبیل سیگار، مواد شیمیایی و گازها ، قراردارند شایع‌تر است . همچنین آمار نشان میدهد که نسبت ابتلا به این‌بیماری در افراد مسن‌تر ، به مراتب بیشتر از جوانهاست.

در صورتی که تحقیقات روی موشها بطور کامل و رضایتبخشی ادامه پیدا کند می‌توان انسانهای سرطانی را معالجه کرد

در مرکز تحقیقات سرطان ایران باتزریق سرطان به موشها وسپس‌درمان‌آنها با داروهای مختلف عمر موشها را افزایش دادند

شمالی‌ها بیشتر درمعرض سرطان مری ولنف قرار دارند

بهنگام ابتلا شخص به سرطان مری غددی در جداره این عضو بوجود میاید وبتدریج ایجاد درد وناراحتی در گلو و قفسه سینه میکند. در این مرحله ،خوردن مواد جامد و غذاهای سفت ، برای بیمار، دشوار میشود.

باوجود اینکه ناراحتی‌های مربوط به بلع وگلو میتواند دلایل متعددی نظیر سرماخوردگی شدید ، گلودرد و غیره داشته باشد اما متخصصان معتقدند که‌اگر اشخاص به‌هر علتی در خوردن غذا و آشامیدنی دچار زحمت شدند و پس از اقدام در مورد رفع آن بازهم در موقع بلع احساس درد و ناراحتی کردند نباید در مراجعه به پزشک سهل‌انگاری کنند .

سرطان جوانها

سرطان غده لنفاوی نیز در بین افراد مختلف دیده میشود ولی درایران رایج‌ترین نوع آن مربوط به روده باریک است، این سرطان روده در بین جوانها ،بیشتر دیده شده است .

متخصصان میگویند : اشخاصی که بطور دائم در بدنشان عفونت وجوددارد بیش از سایرین ، در معرض ابتلا به سرطان غده‌های لنفی ، قرار دارند چون بعلت تحریک بیش از اندازه این غدد حساسیت آنان بالا میرود . بنابراین اشخاص مذکور در صورت مشاهده ورم پیش ازحد این غدد و احساس درد در آن در حالیکه مدتی نیز ، ادامه یافت نباید از مراجعه به پزشک خودداری کنند.

آمار در این مورد نشان میدهد اکثر بیمارانی که بموقع نزد پزشک رفته‌اند خیلی‌آسان تحت‌درمان‌قرار گرفته‌اند،غدد لنفی که احتمال ایجاد سرطان در آن‌بیشتر است غده‌های لنفی کشاله‌ران ، گردن ، سرو صورت ، سرزانو و توی شکم‌هستند که در ایران به یک اندازه در بیماران سرطانی دیده شده‌اند.

توهم وترس بیهوده

دکتر مجد یکی از جراحان ومتخصصان انستیتو تاج پهلوی ضمن تاکید روی این مطلب که سرطانهای مری و غدد لنفاوی اگرموقع شناخته و جلوی پیشرفت‌آن گرفته شود قابل علاج است گفت :

این توهم برای عموم مردم وجوددارد که بمحض اینکه بیماری ، مشکوک به سرطان تشخیص داده شد باید تحت عمل جراحی قرار گیرد و فکر میکنند سرطان یک‌بیماری آنی‌است. درصورتیکه سلول های سرطانی‌بتدریج‌تکامل‌پیدا میکنند و از فرم اصلی خود خارج شده بصورت تومور (غده) درمی‌آیند. در این حالت ، اگر غده قابل لمس باشد، پزشک ازمیزان پیشرفت آن آگاه میشود و در اکثرموارد پزشکان برای حصول اطمینان از اینکه غدمیی در بدن بیمار وجود دارد یاخیر دستور عکسبرداری میدهند. در این‌مرحله، اگر وجود تومور مشکوک بنظر آمد برای تشخیص اینکه غده مزبور سرطانی و در حال پیشرفت یااینکه از غدد عادی و غیر سرطانی است باید قسمتی از بافت آن برداشته شود. در حقیقت این عمل برای تشخیص بیماریست نه برای درمان زیرا در خیلی‌از موارد پس از رنگ‌آمیزی‌قسمت برداشته شده با مواد رنگی و شیمیایی مختلف و آزمایش‌های دقیق میکروسکوپی معلوم میشود که احتیاج به عمل اصلی برای برداشتن غده نیست وبیمارانی‌که زود به پزشک مراجعه کرده‌اند از طریق دادن اشعه مخصوص و تجویز دارو بسادگی درمان میشوند.

بنابراین ملاحظه میشود که افراد بر اثر ترس و تشویش‌های بی‌مورد ازرفتن به دکتر امتناع میکنند و میگذارند تا کار بجاهای حساس بکشد و درمان سخت‌تر شود .

در حال حاضر با پیشرفت‌هائی که در عمل پزشکی صورت گرفته و با اختراع وسائلی نظیر الکترومیکروسکوپ که‌میتوان ویروس‌ها را تا ۳۸۰ هزار برابر بزرگتر از اندازه حقیقی کرد و بدین‌وسیله‌بیماری را بسرعت تشخیص ومعالجه کرد .

دکتر مجتبائی یکی دیگر از مسئولان انستیتو تاج پهلوی نیز معتقد است .ترس از مردم به‌علت آشنائی با سرطان ، رو به کاهش است . بطوریکه در سال‌حدود چهل هزار نفر برای آزمایشات مختلف پزشکی مربوط به انواع سرطان‌ها به‌این انستیتو مراجعه میکنند.

طولانی‌ترین شب...
تاریکترین شب...
شب بی‌فردا...
آرمان مرد جاودانه سینما
درتکان‌دهنده‌ترین نقش سینمایی خود
در
شب غریبان
یك فیلم از محمد دلجو ـ امیرمجاهد
تولید
سازمان سینمائی نیام
ارائه تازه
علی عباسی

برنامه مخصوص عید فطر

سینماهمای

یك فیلم نو و آموزنده از یك کارگردان جوان سینما ،
اثری بی نظیر ازهنرمند محبوب‌سینمای هند «منوچ کومار» تقدیم به کلیه خانواده‌ها

منوچ کمار. زینت امان. امتاب باچن. پرمنات و ششی کاپور
درفیلم زندگی ایستمن کالر

نان ولباس و خانه
کارگردان: منوچ کمار
موزیك لاکسمیکانت پیرلال

دانشکده خلبانی نیروی هوائی شاهنشاهی

باحقوق ومزایای قابل توجه دانشجومیپذیرد

دانشکده افسری خلبانی نیروی هوائی شاهنشاهی‌از بین دیپلمه های (ریاضی ، طبیعی و ادبی) که حداکثر سن آنها۲٤سال (برای کسانیکه خدمت زیر پرچم‌راانجام داده‌اند۲٦سال تمام) باشندودارای‌سلامت جسمانی کامل بوده و از عهده آزمایش استعداد مربوطه برآیندبرای طی دوره دراین دانشکده که‌مدت آن حداقل ۲ سال است دانشجو میپذیرد

حقوق ومزایا:

دانشجویان در مدت تحصیل‌در ایران شبانه روزی بوده وهزینه آنان با نیروی‌هوائی‌است وماهیانه سال‌یکم پس از شروع پرواز۱۷۹۵۰ریال‌سال‌دوم ۱۸۹۵۰ ریال‌وسال سوم ۱۹۹۵۰ ریال دریافت‌خواهند داشت و درمدت تحصیل در خارج از کشورعلاوه بر مبالغ فوق از فوق العاده‌ماموریت‌خارج‌استفاده‌خواهند کرد .

دانشجویان پس ازطی دوره‌تحصیل بدرجه ستوان دومی خلبان مفتخرمی‌شوندواولین‌حقوق ومزایای آنان ٦۱۲۲۰ ریال و درصورتیکه درخارج‌ازمرکز خدمت‌نمایند ماهیانه ۷۸٤٤۰ ریال خواهند بود .

افسران از مزایائی نظیرطی‌دوره‌های تخصصی خارج از کشور،پاداش‌سالیانه پس‌انداز تامین آتیه که‌در مدت سی‌سال خدمت بالغ بر ۳۸۷۰۰۰۰ ریال میگردد. بهره‌مندمیگردند،خانه‌های سازمانی و درمان رایگان واستفاده از فروشگاه‌های ارتشی‌باتخفیف قابل ملاحظه نیزقسمتی از مزایای خدمتی آنان خواهد بود.

داوطلبان برای استفاده از موقعیت و ثبت‌نام همه‌روزه‌باستثنای پنجشنبه‌ها و تعطیلات رسمی بادر دست داشتن مدارک تحصیلی و فتوکپی آن وعین شناسنامه از ساعت ۷ صبح تا دو بعد از ظهر در تهران به فرماندهی آموزش‌های هوائی خیابان دماوند (تهران‌نو) ایستگاه فرودگاه ودر شهرستانها به پایگاه‌ها وایستگاه‌های هوائی بامراکز کاریابی وزارت کار وامور اجتماعی مراجعه نمایند .

نیروی هوائی شاهنشاهی

پذیرش داوطلب دیپلمه برای شغل افسری ناوبری

آموزشگاه افسری ناوبری نیروی هوائی شاهنشاهی‌از دیپلمه های ریاضی ، طبیعی‌و دیپلم هنرستان در رشته های (برق و الکترونیك) که‌حداکثر سن آنها ۲٤ سال (برای کسانی که خدمت زیرپرچم را انجام داده‌اند ۲۵ سال تمام) باشند و دارای‌سلامت جسمانی کامل بوده‌و ازعهده آزمایش‌استعداد مربوطه برآیند. برای‌دوره ۱۸ ماهه این آموزشگاه دانشجومی‌پذیرد .

حقوق ومزایا:

دانشجویان در مدت تحصیل‌در ایران شبانه روزی بوده و هزینه آنان بعهده نیروی‌هوائی می باشد و ماهیانه پس از پرواز ۱٦۹۵۰ ریال‌دریافت خواهند کرد ، دانشجویان پس از طی‌دوره‌تحصیل بدرجه ستوان‌سومی مفتخر و اولین حقوق آنان ۳۵۰۳۰ ریال و در صورتی که در خارج از مرکز خدمت‌نمایند مبلغ ٤۹۳۱۰ ریال خواهد بود .

افسران از مزایائی نظیرطی‌دوره‌های تخصصی خارج از کشور،پاداش‌سالیانه پس‌انداز تامین آتیه که‌در مدت سی‌سال خدمت بالغ بر ۳٦۲۰۰۰۰ ریال میگردد، بهره مند میگردند خانه‌های سازمانی و درمان رایگان واستفاده از فروشگاه‌های ارتشی‌باتخفیف قابل ملاحظه نیزقسمتی از مزایای خدمتی آنان خواهد بود.

داوطلبان برای استفاده از موقعیت و ثبت‌نام همه‌روزه‌باستثنای پنجشنبه‌ها و تعطیلات رسمی با دردست داشتن مدارک تحصیلی و فتوکپی آن‌وعین شناسنامه از ساعت ۷ صبح تا دو بعد از ظهر در تهران به فرماندهی آموزش‌های هوائی خیابان دماوند (تهران‌نو) ایستگاه فرودگاه ودر شهرستانها به پایگاه‌ها وایستگاه‌های هوائی یامراکز کاریابی وزارت کار وامور اجتماعی مراجعه نمایند .

نیروی هوائی شاهنشاهی

م‌الف ٦٦۰۹

مقالات سیاسی

سرمقاله

بلی، رکود پیدا شده است

درگفت‌وگوی‌بازاریان تهران با وزیر بازرگانی ـ صبح روز پنجشنبه ـ ضمن مسائل مختلفی که مورد بحث قرار گرفت ، یکی از نمایندگان بازار به نکته قابل تاملی اشاره کرد و گفت : « در کشورهای مترقی بین خریدارو فروشنده‌یک تفاهمی‌وجود دارد که فروشنده و خریدار هردو از قیمت کالائی که‌میخرند یا میفروشند اطمینان دارند و بیقین میدانند نه گران میفروشند و نه گران میخرند . این اعتماد متقابل را باید در ایران همبرقرار سازیم.»

این حرفی است کاملا متین و در نهایت امر ، همه تلاشهایی که در جهت مبارزه با گرانفروشی و تثبیت یا تعدیل نرخها صورت میگیرد باید ناظر بر همین هدف باشد. بدلیل اینکه‌تجاوز و تخطی و بی‌نظمی از مظاهر عقب‌ماندگی فکری و اخلاقی است . کسانی که سنشان اقتضا میکند خوب بخاطر دارند یکوقتی در همین شهر تهران مردم برای سوار شدن‌به اتوبوس از سروکول هم بالا میرفتند و هرکس قلدرتر بود با عقب زدن دیگران خودش رابه اتوبوس‌میرسانیدو سوار میشد . امروز، سفله‌ترین اشخاص هم چنین کاری نمیکنند . چون جامعه بوی اجازه نمیدهد . در طول زمان مردم از نظردماغی رشدکرده‌اند ، تربیت شده‌اند ، سطح فکرشان بالا رفته است‌وفهمیده‌اند آنطور اتوبوس سوار شدن در شان یک انسان فهمیده نیست .

شیوه داد و ستد در جامعه ما همانقدر ابتدائی و غیراصولی بود که اتوبوس سوار شدنمان در سی سال‌پیش . درست‌بهمان کیفیت هرکس در قلدری و زورگوئی و غارتگری و تعدی و تجاوز دستی داشت بخودش اجازه میداد حقوق صغیر وکبیر را نادیده بگیرد و در کمترین زمان پول بیشتری به جیب بزند و حلال و حرام را یکجا بخورد .

انصاف باید داد که این نوع کسب و کار ظرف دوماهه‌اخیر دستخوش رکود شده است و براثر پیگیری و شدت عمل واکتفا نکردن به چند کاسب بی‌کس‌وکاردر جریان مبارزه‌باگرانفروشی، آنطور معاملات رواج چندانی ندارد . اما هیچ دلیلی دردست نیست که براثر اقدامات اخیر ، جریان عادی و طبیعی تجارت و کسب و دادوستد لطمه‌یی رسیده باشد .

برعکس ، برچیدن بساط غارتگری و گرانفروشی و کم فروشی اساس اقتصاد و تجارت و کسب و کار را محکم‌کرده و محکمتر خواهد ساخت . تقلب ، تزویر ، گرانفروشی درحکم آفات اقتصادی محسوب میشوند و باوجود این آفات هیچگاه یک اقتصاد سالم پا نمیگیرد . پیشینیان ما که با دانش اقتصادی و اصول و اصطلاحاتی‌مثل«انفلاسیون»آشنا نبودند دربرخورد با مشکلاتی که از رهگذر آفات اقتصادی به کسب‌و کاروتجارت و پول وارد میشد ، میگفتند فلان کار یا فلان پول «برکت»ندارد و اینرا مردم ایران در سال‌های اخیر بوضوح دیدندو آزمودند که علی‌رغم تحولات بزرگ اقتصادی ، علی‌رغم افزایش‌فوق‌العاده درآمد ملی و اجرای برنامه‌های وسیع عمرانی و توسعه‌صنعتی و ایجاد کار و بالا رفتن دستمزدها ، آن رفاهی که حقامیباید حاصل شود ، فراهم نیامد . سهل است که در این اواخرنرخها با سرعتی دوبرابر و یا چند برابر قوه خرید مردم بالا میرفت و توده مصرف کننده هرچه میدوید باز خود را گرفتار فشار هزینه زندگی می‌دید . بکلام آخر «برکت» از پول ما رفته بودو این نبود مگر براثر هرج‌ومرجی که در کار دادوستد حاکم‌شده و حساب و کتاب از میان برخاسته بود .

اقداماتی که در جهت مبارزه با گرانفروشی و سامان دادن به کسب و کار صورت گرفته ، جامعه ما را در یک مسیر تازه قرار داده و باصطلاح این ابتدای راه است. مطمئن باشید دیری نخواهد پائید که نظم سالم و منطقی جای خود را باز میکند و آنوقت اگر کسی قدمی برخلاف‌این‌نظم بردارد، انگشت‌نماخواهد بود.

تفسیر سیاسی

موج ضد کمونیستی درپرتغال

مبارزه قدرت که از روز دوشنبه گذشته بین ششمین دولت موقت و گروههای افراطی چپ آغاز شده ممکن است بصورت یک مبرزه نهایی و قطعی درآید. شکست و حتی عقب‌نشینی در این مبارزه برای طرف بازنده پیامد جبران ناپذیری خواهد داشت.اوضاع در لیسبون روز سه‌شنبه آنقدر بوخامت گرائید که نزدیک بودپرزیدنت گوستاگومش دیدار رسمی خود را از شوروی نیمه تمام گذاشته و به کشورش باز گردد . عصر همانروز حزب سوسیالیست‌به‌پشتیبانی از دولت یک میتینگ عمومی تشکیل داد.

در یاسالار «آزموءدو» نخست وزیر و کفیل رئیس جمهوری پرتغال با استفاده از غیبت پرزیدنت «کوستاگومش» تصمیم گرفت در یک مسئله فوق‌العاده دشوار قدرت دولت خود را آزمایش کند. او که از بی‌نظمی وبی‌انضباطی شدیدی که گروههای افراطی دربرخی از شبکه‌های رادیویی کشور بوجود آورده بودند بستوه آمده بود دستور داد ارتش همه ایستگاههای فرستنده رادیویی وتلویزیونی را اشغال کند . عکس‌العمل سازمانهای افراطی چپ در برابر این اقدام دولت بسیار شدید بود.

آنها تصمیم گرفتند کلیه نیروهای خود در این مبارزه وارد کارزار کنند. عصر روز دوشنبه در حدود هشت هزار نفر ساختمان وزارت اطلاعات را محاصره کردند . ژنرال اتلو کاروالیو فرمانده «کوپکون» که در آن هنگام در داخل ساختمان وزارت اطلاعات در یک جلسه مهم شرکت کرده بود ناچار از کاخ وزارت اطلاعات‌خارج شد و جمعیت بزور او را بااسکورت پلیس بکاخ ریاست جمهوری بردند هنوز هم مبارزه برای کنترل رادیو وتلویزیون ادامه دارد . «رادیورنسانس» رادیو سابق کاتولیکها که از سه ماه پیش توسط کارگران اداره میشد برنامه‌های خود را قطع‌کرده و واحدهای‌برگزیده ارتش در داخل این فرستنده رادیویی مستقر شده‌اند و بکارکنان آن اجازه نزدیک شدن به دستگاههای فرستنده را نمیدهند.

بااینحال بعد ازظهر روز دوشنبه هنگامیکه جمعیت انبوهی‌در نزدیکی ساختمان رادیو اجتماع کرده وفریاد میزدند «سربازان در کنار ملت» یکی از کارکنان رادیو «رنسانس» اعلام داشت نظامیان در داخل ساختمان برای اعلام مخالفت خود با اشغال فرستنده رادیوئی تشکیل جلسه داده‌اند.

حزب کمونیست پرتغال از تصمیم کفیل ریاست جمهوری در صدور فرمان اشغال فرستنده‌های رادیویی و تلویزیونی کشوراظهار شگفتی کرده واعلام داشته است دولت بدون مشورت با احزاب سیاسی باین اقدام فوق‌العاده خطرناک دست زده است .

دولت دریاسالار «آزموءدو» ادعا میکند که برای دفاع از انقلاب ونظم دموکراسی باین اقدام دست زده است در حالیکه هدف اصلی پشتیبانی از سیاست گروههای دست راستی است. اما حزب سوسیالیست اقدام دولت را یک عمل انقلابی تلقی کرده وسیاست دریاسالار «آزموءدو» را تائید میکند.

ماریوسوارش رهبر حزب سوسیالیست گفته است که با این اقدام ارگانهای اطلاعاتی در خدمت خلق بکار گرفته میشود.

در این میان گروهی از کارگران اعلام داشته‌اند که طبقه کارگر حاضر است برای دفاع از انقلاب اسلحه بدست بگیرد.

باین ترتیب برای نخستین بار پس از تشکیل دولت موقت «آزموءدو» بار دیگر اوضاع در لیسبون روبوخامت گذاشته بویژه آنکه نخست وزیر باقدامات دیگری در جهت تصفیه عناصر چپ از دستگاههای دولتی وپلیس دست زده است.

آلمان برای تنها جنگیدن آماده میشود

نوول ابسرواتور

نیرو های پیمان ورشو که ناگهان از جنگل های «براند بورگ» در آلمان شرقی خروج‌کرده‌اند مانند سیلی که میشکافد و هر مانعی را جارو میکند بطرف غرب پیش میروند ، ظرف ٤۸ ساعت نیرو های کمونیست‌خود را به کنار رود راین رسانده‌اند .

دربلژیک ژنرال‌های پیمان‌آتلانتیک شمالی‌که‌غافلگیرشده‌اند سوار بر هلیکوپتر قرار را بر قرار ترجیح میدهند و در همان لحظات نخستین تانک های سپاهیان پیمان ورشو غرش کنان وارد خیابان های پایتخت بلژیک میشوند .

رئیس جمهوری امریکا حاضر نمیشود برای متوقف کردن حمله نیرو ها ی‌کمونیست از سلاح های هسته‌ای استفاده کند چون حاضر نیست اجازه دهد که شهر های بزرگ امریکا نظیر شیکاگو ، لوس‌آنجلس بیک‌ضربه دشمن نابود شوند و با خاک یکسان گردند . دو روز پس از شروع این تعرض وحشتناک نیروهای ارتش شوروی خود را به ساحل ترعه . مانش و اقیانوس اطلس رسانده‌اند .

این صحنه های خوفناک و تکان دهنده مخلوق تخیل «درومیدلتون» است که بهرحال عقایدش را ولو آمیخته با خیالبافی‌باشدنمیتواند نامعتبرشمرد .«میدلتون» کارشناس مسائل نظامی و مفسر امور استراتژی در روزنامه نیویورک تایمز است و نکاتی که در ابتدای مطلب حاضر ذکر شد مستخرج از کتابی است که اخیرا تحت عنوان «آیا امریکا میتواند در جنگ آینده پیروز شود؟» به چاپ رسانده است .

جوابی که نظامیان پیمان ناتو به پرسش میدلتون میدهند . «آری» است و مصمم‌اند که حقانیت این جواب را نیز ثابت کنند . دلایلی که آنها قصد دارند ارائه‌دهند عملیات تمرینی بی سابقه‌ای است که بزودی در پائیز جاری ـ در اروپای باختری انجام خواهد گرفت . مانور هایی که در پیش است ـ در حقیقت از اوایل سپتامبر عملا آغاز شده است .

در آلمان باختری از تمرین های کوچک گرفته تا مانور های بزرگ ـ یا تاکنون آغاز شده و یا درمرحله تدارک است . نیرو های شرکت کننده در مانور هدفها ومواضع گوناگون را بمباران میکنند ـ آنها را از راه زمین آماج آتش توپها و مسسل‌ها قرار میدهند و در قسمت دیگری از عملیات مانور کار حفر کردن خندقها باجنب و جوش بسیار در جریان است.ژرفترین خندقی که قرار است حفاری شود ـ به ژنرال الکساندر هیگ فرمانده کل نیرو ها ی‌پیمان آتلانتیک شمالی تعلق‌خواهد داشت .

در فاصله‌ای که از مرز فرانسه چندان دور نیست آلمانیها دست اندرکارند تا ستاد زیر زمینی تمام عیاری برای ژنرال هیگ آمریکایی ایجاد کنند . این ستاد، از لحاظ سبکی که در ساختمان آن بکار رفته و تجهیزاتی که در آن‌مورد استفاده قرارگرفته پدیده کاملانوظهوری است که تاکنون هرگز نظیر آن در هیچ نقطه‌ای ازجهان مشاهده نشده است .

ستاد فرمانده کل ناتو در حقیقت مجتمع بسیار پیچیده‌ای از آخرین مظاهر ابداعات الکترونیک است که در ژرفای چندین متر در زمین همچون باروئی‌رسوخ ناپذیر در حصاری سهمگین از بتون و فولاد محاصره شده است . مقر این ستاد در واقع نوعی شهر از قماش شهر های‌تخیلی آینده‌است‌و بهرحال ارضاء کننده جاه طلبی هایی است که آنرا تنها در ذهن مردی مانند ژنرال هیگ میتوان سراغ گرفت و تجلی برداشتی را که او از سیمای جدید ناتو دارد ـ تنها در چنین جایی میتوان کشف کرد .

رسالتی که ژنرال هیگ برای خود قائل شده‌است در این کلمات خلاصه میشود : تجدید سازمان دادن به نیروهای اتحادیه نظامی آتلانتیک شمالی به نیت آماده کردن آن برای درگیر شدن در جنگ متعارفی و غیر هسته‌ای در اروپا .

از تاریخ آخرین جنگ اعراب و اسرائیل دراکتبر ۱۹۷۳ امریکائیان متقاعد شدند که دفاع کردن از قاره کهن بابکار گرفتن سلاحها و جنگ افزار های مدرن غیر هسته‌ای کاملا ممکن است اما باین شرط که امریکاو هم اروپای باختری حاضر باشند که قیمت چنین دفاعی را پرداخت کنند .

از طرف دیگر ژنرال های‌آلمان باختری نیز صرفنظر از سخنانی‌که در مواضع رسمی برزبان می‌آورند از این پس یقین دارند که امریکائیان هرگز در اروپا از سلاح های اتمی استفاده نخواهند کرد .

از اختلاط اعتقاد های دوگانه‌ای که در بالا ذکر شد و اولی متعلق به امریکائیان و دومی از آن آلمانی های باختری است اتحاد سهمناکی تولد یافته که عبارت از قائل بودن به ضرورت دو موسسه مضاعف نظامی برای اروپای باختری است که یکی امریکایی است و دیگری هویت آلمانی دارد .

برنامه‌ای که ژنرال های‌آلمان غربی طراحی کرده‌اند بسیار ساده است : نیرومند شدن و خود را مسلح‌کردن وخود را از این دغدغه اضطراب‌آور خالی کردن که آیا اعضای دیگر پیمان ناتو نیز در روز نیاز بایمردی خواهند کرد یا خیر ؟ آیا بلژیکی ها ـ هلندیان ـ دانمارکی ها و انگلیسی ها مردند؟ آلمان غربی بدون شک امیدوار است که چنین نباشد بااین حال طراحان استراتژی نظامی بن اکنون خود را آماده کرده‌اند تادر صورتیکه چاره‌ای جز پذیرفتن تلخ‌ترین واقعیت هاباقی نماند به تنهائی تمام باردفاع از قاره فرتوت را بردوش بگیرند .

مصاحبه نماینده اطلاعات باسفیر مصر درتهران

مصر، سوریه وفلسطین رافراموش نکرده‌است

قرارداد تازه جداسازی‌نیروها در سینا که‌میان‌مصر واسرائیل منعقد شد بازتاب شدیدی در محافل گوناگون بویژه محافل عربی داشت .

بهمین مناسبت نذیر فنصه سردبیر مجله الاخاء نشریه عربی زبان موسسه اطلاعات گفتگوئی داشته است با آقای عزت ابراهیم سلیمان سفیر جمهوری عربی مصر درتهران که ترجمه آن بشرح زیر است :

سئوال ـ موفقیت تلاشهای اخیر دکتر هنری کیسینجر برای عقد موافقتنامه میان‌مصرو اسرائیل رویدادی است مهم که روی اوضاع فعلی و آینده خاورمیانه اثر میگذارد .

آیا بنظر شما معنی موافقتنامه این است که به صلح خاورمیانه دست یافته‌ایم ؟

پاسخ : موافقتنامه‌ای که روز اول سپتامبر ۱۹۷۵ امضاء شد ، فقط موافقتنامه‌ایست برای جداسازی نیرو ـ های جنگنده و دومین قرارداد در نوع خود در سینا و در اصل هیچگونه اختلافی با موافقتنامه مشابهی که میان سوریه و اسرائیل در جبهه جولان منعقد شد ندارد و این سه موافقتنامه‌به صلح تحقق نمی‌دهند بلکه عبارت از مراحل یا گامهائی است که در راه تسویه کلی اولین مسئله اعراب که‌بنام مسئله خاورمیانه شناخته شده است برداشته میشود.

پرسش : ماهیت این موافقتنامه و مهمترین نتایج آن بنظر شما چیست ؟

پاسخ : قبل‌ازهرچیزی‌مایلم توضیح دهم که این موافقتنامه یک موافقتنامه سیاسی نیست، بلکه موافقتنامه‌ایست نظامی که شامل عقب‌نشینی تازه نیرو ـ های اسرائیل میباشد در مسافتی که بطور متوسط ۳۵کیلومتر استو درعین حال پیشروی نیروهای مصر بطرف خطوط تازه . یعنی اینکه این‌موافقتنامه عبارت از تغییر خط آتش‌بس بنفع مصر است .

زیرا اسرائیل از گذرگاههای استراتژی قلب صحرای سینا صرفنظر میکند و نیروهای آن در ۵۵ کیلومتری کانال سوئز مستقر میشوند.

آقای عزت‌ابراهیم سلیمان سفیرمصر در تهران هنگام پاسخ‌دادن‌به سئوالات نذیر فنصه نماینده اطلاعات .

همچنین اسرائیل از ساحل شرقی خلیج سوئز بمسافت ۱۸۰ کیلومتر عقب‌نشینی میکند که این منطقه دارای چاههای نفتی مصر درابوردیس وبلاعیم میباشد و بدین ترتیب نمیتوان گفت که تغییر دادن خط آتش‌بس یک‌موافقتنامه سیاسی بشمار می‌آید.

پایان حالت جنگ

پرسش : عده‌ای تصور میکنند که امضای موافقتنامه معنیش پایان دادن به حالت جنگ بااسرائیل است بویژه‌اینکه در نص آن تصریح شده است که نباید برای حل اختلافات متوسل به زور شد .

پاسخ : از این پرسش سپاسگزارم زیرا بمن فرصت میدهد تانکته مهمی را توضیح دهم چونکه تعهد کردن به حل اختلافات از طرق مسالمت آمیز درماده ۳۳ منشور ملل متحد قید نشده و از کلیه اطراف متخاصم

بقیه از صفحه ۱۰

خاطرات انورالسادت (۵)

من مدیون ناصر هستم

روش جمال عبدالناصر در حکومت کردن‌منجربه تحولات گونه‌گونی گردید که مقداری از این تحولات را رویدادهاو بعضی دیگررا ماهیت‌عبدالناصر بوجود آوردند . این تحولات از نخستین سالهای انقلاب شورای فرماندهی انقلاب را دربرگرفت. پس از مرگ عبدالناصر ناگهان متوجه‌شدم که عده‌ای از دوستانم که عضو شورای فرماندهی انقلاب بودند پیشنهادی‌امضاء کردند و برایم فرستادند . از رسیدن این پیشنهاد سخت غافلگیر شدم و علت غافلگیر شدنم این بود که هیچگاه به فکرم خطور نمیکرد که به‌عقب برگردم ویا اینکه ناچار شوم از همانجا شروع کنم که از بیست سال قبل شروع کرده بودیم درحالیکه میبایستی‌آنچه را که پس از سالها به‌آن رسیده‌ایم ادامه دهیم.

خلاصه عریضه‌ای که‌اعضای شورای فرماندهی انقلاب داده بودند این بود که شورای قدیمی فرماندهی انقلاب مجددا برای مدت یکسال براساس تشکیل شورای موسسان روی کار آید و من باستناد سمتم در مقام نایب رئیس جمهوری تا زمان‌انتخاب رئیس‌جمهوری ریاست شورای انقلاب را به عهده بگیرم، وشورای‌موسسان قانون اساسی را تدوین کند.

معنی چنین امری آن بود که کشور همچنان در خلائی که مرگ عبدالناصر بجا گذاشته بود زندگی کند ... همچنین معنیش آن بود در حالیکه دشمن کوبه‌های مصر را میکوبد ما درگیر مناقشات‌و اختلافات شویم زیرا انجام انتخابات میان اعضای شورای قدیم و فرماندهی انقلاب‌عبارت خواهد بود از مناقشات و اختلافاتی شدید بعلت‌جانبداری از یکنفر درمقابل شخص‌دیگر.

من پیشنهاد مزبور را رد کردم تا از درگیری با چنین اختلافاتی که در سال ۱۹٥٤ هم درگیر آن شده بودیم‌هایی یابیم و بعقب برنگردیم و مصر همچنان به‌پیش گام بردارد.

انتخابات عملا انجام شد و از نتیجه آن روز شانزدهم‌اکتبر که مصادف با نیمه شعبان‌بود آگاه شدم . پس از اینکه بریاست جمهوری انتخاب‌شدم گفتگو های خود را برای‌تشکیل کابینه آغاز کردم‌وکابینه‌تشکیل شد. از ابتدا اعلام کردم که نمیتوانم موافقت کنم تمام مسئولیتها بدست یکنفر منحصر شود در حالیکه میتوانیم مسئولیتها را تقسیم نمائیم‌بدین معنی که یکنفر نخست‌وزیر باشد و شخص دیگری دبیرکل اتحادیه سوسیالیست... من‌طی بیست سال تجربه خوددریافتم که چنانچه تمام اختیارات و مسئولیتها بدست یکنفر باشد خطراتی دربر خواهد داشت این امر روی جمال عبدالناصر مصداق پیدا کرد زیرا او یک بشر است و هرقدر هم قدرت داشته بود بازهم نمیتوانست‌به همه امور برسد.

وفاداری به ناصر

بوجود آمدن مراکز قدرتها یکی از نتایج این بود که عبدالناصر تمام مسئولیتها و اختیارات را شخصا بدست گرفت لذا عده‌ای ازمعاونانش از فرصت بهره‌برداری کرده‌و براین اساس رفتار میکردند که مسئولیت انحصاری است و هر یک از آنها حق‌دارد اختیارات مسئولیتهای قسمت خود را منحصر بخویش سازد. نتیجه اشتباهات زیاد وسنگینی بنام عبدالناصر صورت گرفت در حالیکه عبدالناصر از آن بی‌اطلاع بود ولی آنها از اعتماد او بخودشان استفاده کردند تا هدفهای‌خود رابمورد اجرا گذارند زیرا عبدالناصر نمیتوانست از همه جزئیات آگاه شود . لذا این اشتباهات بدون اطلاع او اجرا شد ولی در پایان کار باو نسبت داده شد . بهمین جهت این اعتقاد در من رسوخ پیدا کرد که با تمام قدرت تلاش نمائیم تا اشخاص مناسبی را برای به عهده گرفتن مسئولیت برگزینیم ومنافع مصر را برتر از منافع هر فرد بدانم و خدای را سپاسگزارم که توانستم پس از پنج سال یعنی در سال۱۹۷۵ باین هدف برسم.

برای ثبت در تاریخ باید بگویم که عبدالناصر دینی به گردن من دارد که باید به‌آن وفادارباشم‌بویژه‌آنکه‌مادربرابر ارزیابی دوره عبدالناصر قرار گرفته‌ایم لازم است جنبه‌های منفی را برملا سازیم از آن دوری جوئیم و جنبه‌های‌مثبت را تاکید کنیم تا دنبالش‌نمائیم. حال که‌درزمان‌حیات‌عبدالناصر با او مبارزه نداشتم چگونه پس از مرگش با او مبارزه نمایم. اختلاف ما فقط درباره وسیله‌ها وروشها بود واما در مورد ارزشها و هدفها ، همیشه با همدیگر توافق نظر کامل داشتیم. در این باره‌جای تعجب نیست زیرا ما از بیست سالگی باهمدیگر دوست‌بودیم واین دوستی و همکاری را تا روز درگذشتن‌حفظ‌کردیم ولی این امر دلیل آن نیست که‌در طبیعت نهادی خود اختلاف نداشته باشیم.

ناتمام

دیواری ستبر دراطراف سفارت فرانسه

۳

نوشته : پل دریفوس
ترجمه : حسین مهری

نیرو رزمی

از ماه ها پیش ،ویتنام شمالی ، تعرض خود را تدارک میدید .

در آستانه تعرض ، نیروی رزمی کمونیست ها متشکل از بیست لشگر و پنجاه و پنج هنگ مستقل . و دارای ششصد زره‌پوش ساخت شوروی بود. تانک های‌سنگین ت ـ ٥٤ و تانک های آبی ـ خاکی میان وزن ب ـ ت ـ ۷٦ چهل و یک گردان توپخانه شامل‌انواع و اقسام توپ‌ها از خمپاره ۸۰ توپ ۱۳۰ ، از این نیروی رزمی حمایت می کردند .

همه این واحد ها ، از طریق منطقه غیر نظامی که کمونیست ها به تسخیر آن دست گشودند ، نیزاز طریق‌گذرگاه «هوشه‌مین» که از «لائوس» و «کامبوج» میگذرد ، و سرانجام ،از طریق جاده سراسری شماره ١٤ که از جهت آنکه راه توشه رسانی ارزشمندی است ، از هنگام اش‌بس ، از دو سر تسخیر شده است . به جنوب مدار ۱۷ درجه راه یافته بودند .

نیرو های ویتنام شمالی رسما در ویتنام جنوبی حضور ندارند ، اما در واقع ، هشتاد و پنج در صد نفرات لشگر هایی که در «فلات های مرتفع» در گیر جنگ شده‌اند ، «تنگنی» هستند و در دلتا ، پنجاه در صد نفرات از همین تبارند

این واقعیت که این واحد ها زیر پرچم جبهه آزادی بخش ملی میجنگد چیزی را تغییر نمیدهد زیر پوشش های آشکار ، این ویتنام شمالی است که جنگش را در جنوب ادامه میدهد .

نیمی از ارتش « تیو » نابود شده است .

حکومت پلیسی و نظامی پرزیدنت «تیو» ،برای دفاع‌از قلمرو خودارتشی منظم در اختیار داشت که بیش از۳۰۰ هزار سرباز نداشت ، اما از پشتیبانی ۳۰۰ هزار سرباز نیرو های منطقه‌یی و توده نیرو های غیرلشگری‌که تعدادشان را به دشواری میشد برآورد کرد برخوردار بود .

درعوض ، نیروی رزمی ویتنام شمالی ، فارغ از هرگونه قید و بند منطقه‌یی ، میتوانست تلاش خود را بهر جایی که فرماندهی میخواست معطوف کند .

فرماندهی نیروی‌رزمی ویتنام‌شمالی در دسامبر و ژانویه،در منطقه‌ای واقع در غرب سایگون ، به زمینه سنجی پرداخت . هیچکس نگران نشد .

در مارس ، تعرض آغاز شد .

ظرف چهار هفته ، ارتش ویتنام جنوبی ، نیمی از نفرات و نیمی از جنگ افزارش را از دست داد . برای آنکه دقیق‌تر باشیم باید بگوئیم که «تیو» در گیرو داری که میخواست جبهه‌اش را محدود کند . این نیروها را از دست داد : در منطقه واقع در جنوب مدار ۱۷ درجه ، لشگر های اول و دوم و سوم ، نیمی از لشگر تفنگداران دریائی ، یک تیپ زرهی و چهار هنگ تدوران را درمنطقه «فلات های منفع» لشگر های بیست و دو و بیست و سوم ، هفت هنگ تکاوران و یک تیپ زرهی دیگر را .

از این مجموعه ، فرماندهی ویتنام جنوبی توانست تمامی لشگر چتربازان، دو تیپ از چهار تیپ لشگر تفنگداران، یک هنگ از ارتش بیست و دوم وسه تا چهارم هزار سرباز لشگر دوم را نجات دهد ، اما همه جنگ افزارش ، یامنهدم شد یا در پیکارگاه ها به جا ماند به عبارت دیگر ، دوسوم از تانک های سنگین،نیمی ازتانک های‌میان وزن و نیمی از اتومبیل های زره‌پوش‌نفربر، قطع نظر از سیصد فروندی هواپیما و هلیکوپتر .

شش هزار امریکائی باید خارج شوند .

در لحظه‌یی که نبرد برسر سایگون درگیر شده است ، ارتش ویتنام‌جنوبی، دیگر جز قوایی محدود در اختیار ندارد ، از این قرار :

ـ در شمال « مکونگ » ، شش‌لشگر کم و بیش تازه نفس ، لشگر چتربازان، دو تیپ تفنگداران دریایی ، دو هنگ تکاوران و یک تیپ زرهی .

ـ در جنوب « مکونگ » یک لشگر که یک تیپ زرهی و نیروهای منطقه‌یی از آن پشتیبانی می‌کنند در مجموع ۱٥۰۰۰۰ سرباز ازنیروهای منظم .

آمریکائیان جز بخش کوچکی از جنگ افزار از دست رفته را تامین نکرده‌اند هواپیما های حمل و نقل « گالاکسی » ، دو گروه توپخانه، توپ های ضد تانک و مقداری مهمات آورده‌اند . همین و بس .

در این عجالت ، دغدغه بزرگ سفیر امریکا درسایگون ، «گراهام مارتین» ، هرچه زودتر خارج کردن شش هزار تن اتباع آمریکایی‌ست که هنوز در ویتنام جنوبی بسر می‌برند ... زیر عنوان های گوناگون .

و اما سفیر فرانسه دستور میدهد دیوار ستبری از آجر پیرامون بنای سفارت بسازند ودرآهنی حیاط ورودی را استوار کنند .

سرعت یک‌طرف و روحیه طرف دیگر

ویت‌نامی های شمالی هنوز فرصت نیافته‌اند همه لشگرهایی را که در جنوب ، پیروزی درخشان ماه مارس‌را تحصیل کرده‌اند به سوی دلتا روانه سازند این سفری‌ست به تقریب ، هزار کیلومتری که به زمان نیاز دارد اگرنه برای نقل و انتقال نیروها که با کامیون روانه میشوند و برخی ازاین کامیون‌ها هم‌اکنون نزدیک شده‌اند ، دست کم برای به کاراندازی تانک‌ها، توپخانه ها ، توپخانه سنگین و بویژه، تخلیه خواربارلازم ، به‌زمان نیاز است.

دیروز بعد از ظهر به گفته های سرهنگ « هینه » سخنگوی ستادارتش ویت‌نام جنوبی گوش می‌دادم که‌هزارمین مصاحبه مطبوعاتی‌اش را برپا می‌کرد تقریبا سی سال است که افسران ارشد در اینجا درباره اوضاع نظامی ، به خبرنگاران « آگاهی » میدهند بنابراین دیگر هیچکس جز « با گوش ناشنوا » به گفته آن‌ها گوش نمیدهد .

« هینه » از پاسخ دادن به این دو پرسش با اهمیت رندانه ، احتراز کرد:

۱ـ آیا ویت‌نامی های شمالی ، سرعت تعرض‌شان را حفظ خواهند کرد و موفق خواهند شد بی‌آنکه‌چشم براه ورود عمده قوای‌شان شوند ، سایگون را تسخیر کنند ؟

۲ـ آیا ویت‌نامی های شمالی مصمم شده‌اند به رغم شکستی که در شمال خورده‌اند ، تا پایان بجنگند ؟

به موجب پاسخی که به این دو پرسش می‌دهند ، سومین‌جنگ‌هندوچین، چند روزی یا چند هفته‌یی نهایت ،چند ماهی دوام خواهد آورد اما به هرصورت ، این جنگ برای ژنرال «تیو» جنگ باخته‌یی است .

برق شیراز ـ سپاهان بزرگان شهرستانی در روز بیستم

تاج ـ هما ـ ارارات شادمانان پایتخت

دیروز برای دوتیم جنوبی بدترین روز بود، اینان که باید بدلیل خصوصیات فوتبال سریع وهجومی‌شان ، از سردمداران فوتبال ما باشند ودرجام تخت جمشید ، به عنوان نمایندگان‌دو شهر فوتبال‌خیز ، از حیثیت خود دفاع کنند ، درمقابل دو تیم از انتهای جدول ، تن به شکست دادند . نفتی‌ها که روزگاری‌است باتیرمروزیهای پی‌درپی دست و پنجه نرم می‌کنند ، دیروز با برق شیراز روبرو بودند و عجیب که درشهر خود، ۳ گل از تیم جوان شیرازی که سابقه‌ای کمتر از یکسال درجام دارد ، خوردند . نفتی‌ها حتی اگر نیمی از آن حرارت واقعی و سرمایه های انسانی خود را دراختیار داشتند، میتوانستند سبب‌سازپیروزی‌باشند، حتی دراین دیدار برتبوتاب‌هم ، دوگل مسلم خود را از دست‌دادند وبرقی‌ها که از این ضعف آشکار بخوبی سود برده بودند ، فاتح‌از آبادان بازگشتند . در این روز نفتی‌هانه تنها یاران از دست‌رفته ازپیش را در اختیار نداشتند ، حتی قاسمپور و شاملی دوهافبک خوب این تیم‌هم در این دیدار غایب بودند واین بزرگترین‌کمبود نفتی‌ها بود که درمیانه‌ی میدان همه کاره بودند و حسین‌زاده ، بهترین آنها که یک گل‌هم برای تیم خودزد .

دراهوازهم آرارات درنیمه اول بارخود را بست تا از گزند حملات پی‌درپی تیم اهوازی در نیمه دوم ، درامان بماند ، گناه اهوازیها اشتباه مدافعان میانی بودکه‌درهردو موردگلهای آرارات، ضعف وسردرگمی نشان دادند . آرارات بایک قدرت متعادل به تیم اهوازی دوگل زد ودر وقت دوم با آنکه زیرکوهی از حملات قرار گرفته بود ، فقط یکبار تسلیم‌شد، این پیروزی تا اندازه‌یی آرارات را که اینک درپائین‌ترین پله‌ی جام ایستاده است به آینده خوشبین کرد تامگر بایک دیدار کمتر از راه‌آهن خود را برای جلوگیری‌از سقوط ، آماده‌تر وامیدوارترکند . تیم اهوازی با شکست دیروز ، دوپله پائین‌تر آمد وزیردست تیم مشهدی و ذوب‌آهن قرار گرفت . اما برای آبادانیها که داعیه‌ی بهترین تیم شهرستانی جام سوم تخت جمشیدرادرسرمیپرورانیدند، شکست از برق شیراز آنها را به مکان هفتم ، زیردست دارایی ، سپاهان کشانید.

توقف پیش آهنگ

روز بیستم ، برای پیش‌آهنگ نیز خوش یمن نبود.سرخپوشهای محبوب پایتخت نه تنها در حد انتظار نبودند ، بلکه یک امتیازهم به دارایی باج دادند واین‌امتیاز از دست رفته ، لبخند کوتاهی به لب تاج آورد که خود ، یک‌هفته جلوتر ، بهمین سرنوشت درمقابل دارایی دوچارشده بود . حالا پیش‌آهنگ هنوزهم ۵ امتیاز از تاج که تنها تعقیب کننده است ، بیشتردارد و این تا هفته‌های نسبتاطولانی‌وشاید تا پایان فصل موجب دلگرمی طرفداران خود را خوشحالتر از پیش کرد .

پاس همچنان گرفتار

برای پاس همچنان گرفتاری باقی بود ، تیمی که تا هفته‌ی پیش ، تعقیب کننده بود ، پس از مساوی در اصفهان ، حالا یکقدم پائین‌تر ازتاج قرارگرفت. پاس که از بخت بد خود و قضاوت داور می‌نالید ، یک گل مسلم دنیورزاده را بدلیل آفساید مردودیدید و این‌بیشتر مایه‌ی عذاب تیم تهرانی بودکه ۹۰ دقیقه تمام‌برحریف‌اصفهانی خود ذوب‌آهن تاخته بود ، اگر ذوب‌آهن ، بهر حیلت، از پاس یک امتیاز گرفت وهمین یک درجه مقام ذوب‌آهن رادر جدول بالا برد ، اماهمشهری دیگر در تهران به کاری بزرگتر دست زدو دوامتیاز ازراه‌آهن گرفت . سپاهان با این‌دوامتیاز که به لطف داوری بر اشتباه از تیم تهرانی گرفت خود راتا مکان ششم جدول ، بالاتر از دارایی و صنعت نفت‌بالابرد. سپاهان که یاوری را همپیمراه خود در تهران داشت ، یکی از زیباترین بازیهای خود را کرد. در این روزرحیمی‌گوش راست ، دهقان و یزدخواستی دو مرد میانی این تیم یکمثلث متحرک و خطرآفرین بودندکه همه‌گاه تیم راه‌آهن را عذاب دادند ، هرسه گل سپاهان را هم ، این مثلث برای تیم‌خود زد .

بقیه درصفحه ۲۱

هما ، اغلب دروازه بانک ملی را بتوپ بسته بود و اینگونه صحنه‌ها بسیار پیش می‌آمد.نقوی مهاجم هما و کبریایی مدافع‌بانک ملی توپی که شریفی دروازه‌بان بانک ملی دراختیار گرفته خیره مانده‌اند .

باشد ، پرسپولیس‌این هفته‌باید باتراکتورسازی روبرو شود ، که این یک حریف‌آسانی‌نیست، باید بیاد آورد که پرسپولیس در دیدار رفت هم ، تیم تبریزی را در خانه‌اش سه بر صفر مغلوب کرده بود و حالا در تهران ، تبریزیها سرنوشت را چه می‌بینند ، چیزی است که این هفته روشن میشود ؟

غافل نباید بود که هماایینک شادمانترین تیم گروه بالانشین جدول است که با حساب سه بازی کمتر از کلیه‌ی همسایگان طبقه‌های بالا ، ۲۲ امتیاز در مشت‌دارد. هماکه این‌سه‌شنبه، درمیان هفته، دیدارعقب‌مانده‌ی خود را با ابومسلم انجام میدهد ، یکشنبه‌ی بعد باید با تاج روبرو شود و این‌دیداری است که قدرت هما را برای هماوردی با مدعیان قهرمانی، نشان خواهد داد . آنچه هما را به روزهای آینده امیدوارتر میکند ، دلبستگی‌های‌تازه‌ایست که در تیم پیدا شده وآنطور که دیده میشود مخالفتها و دشمنی‌ها فعلا کنار گذاشته شده‌اند . بدین‌روی بود که‌هما را درمقابل بانک ملی ، تیمی خوبتر از هفته‌های‌گذشته‌بود، سرافراز ، برتر و فاتح‌دیدیم . هما یک عزیزی همه‌کاره ،یک خورشیدی بی‌آرام، یکنورایی زهردار را درکنار هم داشت و در خط دفاع،یک دیوار محکم که نایب‌آقا و میرفخرایی‌آنرا مطمئن‌تر میساختند ، هما با این خصوصیات بود که

نتایج بازیها

راه‌آهن ۱ ـ سپاهان ۳

ورزشگاه آریامهر ـ پنجشنبه ۱۰ مهرماه ۱۳۵٤ (جام تخت جمشید ـ دیدار برگشت) راه‌آهن ۱ (قاسم طبیبی ، دقیقه ۸) ـ سپاهان ۳ (علیرضارحیمی ،دقیقه‌های ۵۲ و ۷۳ ـ محسن یزدخواستی ، دقیقه ٦۳ باضربه‌ی پنالتی) .

نتیجه دیدار رفت (صفر ـ صفر) . داوری ضعیف احمد سادات ، کمک داوران : دشتگرد وشکرخدایی ، هوا آفتابی ، زمین چمن سبز و خوب ، تماشاگر حدود ۲۰ هزار تن .

ارزش بازی ★★★

ارارات ۲ ـ نیرو ۱

جمعه ۱۱ مهر ۱۳۵٤ ـ ورزشگاه ولیعهد اهواز (فوتبال جام تخت جمشید ـ دور برگشت) ، نیرو اهواز ۱ (دقیقه ٦٤ رضی نخلی‌پور) ـ آرارات تهران ۲ (دقیقه ٤۵ روبیک قوروهانس ـ دقیقه ٤۸ آرشاویر ملکی) ، داوری منوچهر نظری ـ کمک داوران . سراجیان ، خوشخوان ، هوا نسبتا خنک ، چمن سبز ، تماشاگر ۱۲۰۰۰ تن، بازیکن‌اخطاری:وازگن آوانسیان ازآرارات. دیدار رفت ۱ـ۱ .

ارزش بازی ★★★

برق شیراز ۳ ـ صنعت نفت صفر

جمعه ۱۱ مهر ۱۳۵٤ ، ورزشگاه رضاپهلوی‌آبادان (جام سوم تخت جمشید ، بازیهای برگشت) . صنعت‌نفت آبادان صفر ـ برق شیراز ۳ (حسین حسین‌زاده‌دقیقه۱۰، رسول درمشوریان دقیقه ۲۰و علیرضاحیدری دقیقه۵۲). داوری متوسط رضا حیدری ، کمک داوران اطهری و امامی ، تماشاگر ۹ هزار تن ، هوا خوب ، زمین‌خوب، بازیکن اخطار گرفته علیرضا حیدری از برق . نتیجه‌بازی رفت بدون گل مساوی .

ارزش بازی ★★

هما ۱ ـ بانک ملی صفر

امجدیه ـ جمعه۱۱ مهرماه۱۳۵٤(جام تخت‌جمشید ـ دیدار رفت).

هما ۱ (علیرضا خورشیدی ، دقیقه ۳۵) ـ بانک‌ملی صفر . نتیجه‌ی دیدار رفت (۰ـ۱) بسود هما .

داوری خیلی خوب جعفر نامدار ، کمک داوران: رضا صاحب‌جمعی و بروس باغومیان ـ هوا خوب و آفتابی ـ زمین نیمه سبز . تماشاگر حدود ۲۵ هزار تن.

ارزش بازی ★★★

تاج ۲ ـ تراکتور سازی صفر

ورزشگاه آریامهر ـ جمعه ۱۱ مهر ماه ۱۳۵٤ (جام تخت جمشید ـ دیدار برگشت) تاج ۲ (هادی نراقی ، دقیقه ۱۳ ـ غلامحسین مظلومی، دقیقه ٦۷)تراکتورسازی صفر ـ نتیجه دیدار رفت (۰ـ۱) بسود تراکتورسازی ـ داوری ضعیف‌جمشیداخباری، کمک داوران : رسالت‌پناه و جلودار ، هوا خوب ، زمین نیمه سبز . بازی در زیر نور چراغ . تماشاگر حدود ۲۸ هزار تن .

ارزش بازی ★★★

ابومسلم صفر ـ ملوان صفر

جمعه ۱۱ مهرماه ۱۳۵٤ ، ورزشگاه سعدآبادمشهد (جام سوم تخت جمشید ـ بازیهای برگشت). ابومسلم صفر ـ ملوان صفر، نتیجه بازی رفت۰ـ۱ بسودابومسلم، داوری خوب محمد صالحی ، کمک داوران مصطفی‌ممیز و اصغر صدرالاشرافی ، هوا آفتابی و خوب ، زمین چمن خوب ، تماشاگر بیش از ۱٤ هزار نفر، بازیکنان اخطار گرفته ، مجید تشرفی از ابومسلمو رضاویشگاهی از ملوان .

ارزش بازی ★★

ذوب آهن صفر ـ پاس صفر

جمعه ۱۱ مهر ۱۳۵٤ ـ استادیوم باغ همایون اصفهان (فوتبال جام تخت جمشید ـ دور برگشت) ، ذوب‌آهن صفر ـ پاس تهران صفر ، داور نعمت‌اللهچوه، کمک داوران خیرالله فرخ‌نیا و حمید خوشخوان ، تماشاگر ۵۰۰۰ تن ، هوا خوب ، زمین خوب ،بازیکن اخطاری دانائی‌فرد از پاس . درآمد بازی ۳۰۰۰۰۰ریال نتیجه دیدار رفت : ۰ـ۱ پاس

ارزش بازی ★★★

پرسپولیس صفر ـ دارائی صفر

ورزشگاه آریامهر ـ پنجشنبه ۱۰ مهرماه ۱۳۵٤ (جام تخت جمشید ـ دیدار برگشت) پرسپولیس صفر ـ دارایی صفر ، نتیجه‌ی دیدار رفت (۱ـ۱) ، داوری‌خوب عباس مقدس‌زاده ، کمک داوران ، علیرضا امامی و عباسقلی‌زاده هوا خوب ، زمین چمن سبز ، بازی درزیر نور چراغ ، تماشاگر حدود ۳۰ هزار تن .

ارزش بازی ★★

آنها در کسب علم و دانش میکوشند
شما هم بتأمین آینده آنها توجه فرمائید

در بانک عمران پس انداز کنید
تا از سه میلیون ریال وام طویل المدت که فقط
۹ درصد بهره دارد استفاده فرمائید

نامه به سردبیر

هادی خرسندی

درمحضر استاد

شب جمعه ، آقای محترمی مقاله مفصلی در روزنامه‌گرامی اطلاعات نوشته بودند و به مشکلات نگارشی ایراد گرفته بودند و سئوال کرده بودند بالاخره تکلیف را معلوم‌کنید که تهران ، با « تای» دونقطه نوشته می شود یابا«طای » دسته‌دار . ایشان همچنین نالیده بودند که « تکلیف مارا روشن کنید که (لطفا) درست است یا (لطفن) .

حالا بنده آمده‌ام به محضر جناب آقای اصغرآقا ، که استاد زبان است و تابه حال ٤هزار و پانصد و ۲۳ تمبر باطل‌نشده را روی زبانش‌خیس کرده‌وبه پاکت چسبانده وبرای مقامات مملکتی،عریضه فرستاده (ملاحظه می فرمائید که چه خوب از زبانش‌استفاده‌می‌کند).

ـ استاد اصغر آقا . لطفا بفرمائید که کلمه (لطفا) را چطوری باید نوشت و آخرآن را باید نون تنوین گذاشت یا نون گرد ؟

استاد اصغرآقا : ـ والله، فرقی نمی‌کند . ولی نون‌ناتوانی اگر بگذارند البته از هردوش بهتر است فعلا مسئله عمده برای ما، همین نون سنگک و نون بربری و نون لواش است. مابه نون های دستور زبان ، کاری نداریم .

ـ استاد بالاخره ما ،باید مطابق قواعد دستوری ، حرف بزنیم و بنویسیم نمی‌شود به آن بی توجه بود.

استاد اصغرآقا ـ ای‌آقا ! لخسته شدیم ازبس دستوری حرف زدیم !

ـ استاد اصغرآقا . لفظ (تهران) را باید با « تای » نقطه‌دار بنویسیم ، یادسته‌دار؟ تهران بنویسیم یا طهران .

استاد اصغرآقا ـ والله ، در اینمورد، بنده به نوشته‌های جناب آقای شهردار تهران ، خیلی توجه کرده‌ام . ایشان همیشه تهران را با نقطه و بدون دسته نوشته‌اند ، و اگر صدتا تهران بنویسند ،یکیش دسته‌ندارد .

ـ ولی تهران را در سابق، دسته‌دار می نوشتند ، استاد .

استاد اصغرآقا ـ بله شهر تهران که امروز زیباترین شهر دنیاست یک موقع‌هم دسته‌دار- ترین شهر دنیا بوده و دسته خیلی بلندی داشته ، اما ، کم‌کم شهرداری ، بابت عوارض نوسازی از این دسته بریده‌و آن را کوتاه کرده که امروز ، چیزی ازآن باقی نمانده . مثل میدان حسن‌آباد که گویا شهرداری می خواهد بمب بگذارد و گنبد هایش را منفجر کند .

ـ استاد اصغرآقا . حالا که ماتهران را بدون دسته می نویسیم ، چطور است ترافیک را بادسته بنویسیم که جبران شود.

استاد اصغرآقا ـ نه .نه.نه. حرفش را نزنید آقا . چونکه آنوقت شهرداری سالی ۵۰۰ میلیون تومان هم برای‌دسته‌اش می خواهد . حالا که ترافیک ما دسته‌ندارد ، یک عده دو دستی به آن چسبیده‌اند وای به اینکه دسته‌هم داشته‌باشد.

سودجوئی دربعضی کلاس‌های زبان خارجی

فرا گرفتن زبان خارجی بصورت یک امر معمول درآمده است . ولی این موسسات که بازار خودرا پررونق می‌بینند و در مدت ثبت‌نام با هجوم انبوه مردم روبرو می‌شوند اولا پیوسته در حال افزایش شهریه هستند ، ثانیا تا آنجا که می‌توانند کلاسهای کوچک و غیربهداشتی خود را مملو از شاگرد می‌کنند و به بهانه های مختلف‌بعنوان پول کتاب و وجه امتحان و رودی‌وغیره از داوطلب پول می‌گیرند . بطوریکه اگر پول شهریه را برمجموع ساعات کلاس تقسیم کنیم برای شاگرد هرساعت هشت تومان خرج برمیدارد و هرکلاس حداقل چهل نفر محصل دارد

در حال حاضر که با فرمان آموزش رایگان تمام مدارس تحت نظر وزارت اداره می‌شود و به این وسیله‌دست گروهی که دست به تجارت می‌زدند کوتاه شده و از طرف دیگر در تمام سطوح اجتماعی بطور جدی فعالانه مبارزه با گرانفروشی صورت می‌گیرد جای آن است که مسئولان امر برکاربعضی از این مراکزکه هدف عالی خود را فراموش‌کرده‌اند نظارت کنند

احمد ـ ملک

کتاب درسی نداریم !..

کتاب درسی نداریم !... این نابلو درشت و خوانا است که در روی‌ویترین های اغلب کتابفروشیهای تهران بچشم میخورد . برای تهیه یک سری کتاب درسی متجاوز از ده خیابان را پرسه زدم ، و مخصوصا مقابل دانشگاه که چندین کتابفروشی در کنار یکدیگرند همان عبارت دلسرد کننده کتاب‌درسی نداریم !... بچشم میخورد در حالیکه در سالهای گذشته وضع توزیع کتاب باین شکل نبود البته این وضع توزیع کتابهای درسی تهران است و معلوم نیست دانش‌آموزان شهرستانها ودهات چه وضعی دارندشاید آنها وضع‌بهتری داشته باشند .

سید محمدحسن حائری‌نیا

نام بسیاری از شعرای معروف زینت بخش تابلو مغازه ها شده است

ابراهیم صهبا

اغذیهٔ خانلری !

چون گذرم اوفتاده بود شب پیش
بهر تفرج بجانب پـل تجـریش
در نظر آمد مرا مغـازه بسیـار
از پی رفع نیاز خلـق ، کم و بیش
«اغذیه خانلـری» یکی ز میـان بود
کرده در آن ازدحـام ، منعم و دریش
داشت «سوسیس» و «خیارشور» فـراوان
وه که چه خوش میفروخت اغذیه خویش؟!
بود چو برنام اوستـاد سخنـدان
گشت چنین انتخاب ، موجب تشویش
گفت ظریفی از این رویه مخـور غم
نوش بشادی شراب ناب و مزن نیش

زانکه کنون گشته نام «حافظ و سعدی»
مایه کسب رنـود مصلحت انـدیـش !

آدامس، کبریت، آب‌نبات پول رایج یکطرفه !!

آیا میدانید که بواحد پول رایج‌ریال مملکت اجناسی از قبیـل ـ کبریت ـ آدامس ـ آب‌نبات ـ چسب زخـم و آسپرین اضافه شده .

مثلا در ازاء خریدی که از بقال ـ عطار ـ سوپر وحتی داروخانه‌میشود که بقیه پول خود را باید بریال بدهند بجای آن یا آدامس یا کبریت و یا قرص ... بمشتری میدهند چنانچـه اعتراضی بفروشنده شود میگویند پول خرد نداریم تا اینجا ما اعتراضی‌نداریم اما همین آقایان فروشندگان بهیچ‌وجه حاضر نیستند که در ازاء نداشتن‌پول خرد ما خریداران آدامس و قرص و یا ... بگیرند .

میدانید نتیجه‌اش چه میشود بنده که یک زن خانه‌دار هستم و از صبح با کسبه سر کار دارم باید گلکسیـون آدامس و کبریت و قرص ... جمـع کنم خواهش میشودمطلب را بامسئولان مربوطه در میان بگذاریدشاید فکریکری بکنند .

افتخارالملوک جواهریان

مردم ومسائل روز

بهمن برخوردار

ادب سنج اجتماع

اگر فکر کردید که منظور از ادب سنج اجتماع طرز رانندگی یک ملتی میباشد و مبران تربیت و ادب آن اجتماع رامیرساند کاملا درسق حدس زده‌اید.

چنانکه اگر ترافیک هر کشوری را بدقت از نزدیک ملاحظه فرمائید بسادگی قادر خواهید بود تابه‌میزان تربیت و ادب ملت آن پی‌ببرید .

من باب مثل :

آلمانها بیک طریق رانندگی میکنند.

ایتالیائیها بیک نحو ،

و آمریکائیها بطریق دیگر.

و ایرانیها نیز به سبک مخصوص خود این وسیله‌ضروری وبسیار خطرناک را هدایت مینمایند.

آیا وقتیکه شخصی بنهایت ملاحظه و صبر وحوصله رانندگی میکند و برای عابرین پیاده‌ای که اصلا آنها را نمی شناسد توقف نموده تاحق عبور آنها را رعایت کند، احساس نمیکنید که‌این نشانه ادب و تربیت اوست؟ و یادر تقاطع راهها حتما توقف مینماید و باتوجه به اصلی بودن و فرعی بودن خیابانها عبور مینماید و یابهیچ وجه و موقع از چراغ قرمز عبور نمیکند و یا به جهت خود خواهی در خیابانهای شلوغ دور نمیزند . . . و . . . و . . . آیا احساس نمیکنید رعایت کردن قوانین حیاتی رانندگی و بسیاری از دیگر قوانین اجتماعی که برای نفع خود ودیگر افراد آشنا وناآشنای اجتماع میباشد نشانه‌ای از ادب و تربیت خواهد بود ؟

نتیجه: لذا ما که ملتی کهن و دارای تمدن دیرینه‌ای میباشیم چرا فقط سعی کنیم تابکسانیکه می شناسیم ابرازادب نموده واحترام بگذاریم‌بلکه‌بامحترم شمردن قوانین اجتماعی خودهمان احترام‌رانیز برای‌افرادی‌که نمیشناسیم قائل شویم تادر سنجش مردمی مودب و تربیت شده بحساب آئیم.

حذف مدرک تحصیلی دراستخدام شهرداری ها

اخیرا در کنفرانس آموزشی رامسر یکی از مسائل مورد بحث حذف‌مدرک دانشگاهی برای مشاغل دولتی بوده است . بمنظور پیشرفت شهرهای‌ایران در عصر رستاخیز برای انتخاب‌شهردار مدرک دیپلم کافی است البته دیپلمه‌ای که بیش از ۱۰ سال سابقه خدمت یا بیشتر را در شهرداریها داشته باشد.

از شهرداری رشت عباس آمنین

پاسخ به نامه‌ها

پاسخ به نامه‌ها

وزارت آموزش و پرورش اطلاع میدهد

در پاسخ مطلبی که در شماره ۱٤۷۹۲ آن روزنامه تحت عنوان «دانش آموزان سرگردانند»درج گردیده است باطلاع میرساند :

طبق‌گزارش‌اداره آموزش و پرورش شهرستان شاهی سال اول نظام جدید آموزش متوسطه در شیرگاه تاسیس و دستور ثبت نام نیز داده شده است .

درپاسخ‌مطلبی که درشماره ۱٤۷۹۸آن‌روزنامه تحت‌عنوان «بدون اطلاع منتقل شده‌ایم» درج‌گردیده است باطلاع می‌رساند :

طبق مدارکی که سرپرستی مدارس‌ایرانی در عراق‌ارسال داشته چندین بار از نحوه کار خانم عبدالملکی اظهار عدم رضایت شده و نامبرده اصول و ضوابط کار در آموزشگاه را رعایت ننموده است نتیجتا پس از تحقیق ابلاغ خانم عبدالملکی لغو و همسرایشان‌مجددابرای‌خدمت در مدارس ایرانی عـراق اعزام خواهند گردید .

وزارت بهداری اطلاع می دهد :

عطف به شرح مندرج‌در شماره ۱٤۸۱٦ زیر عنوان «وصال اضافه حقوق»باستناد گزارش اداره کل بهـداری استان خوزستان باستحضار میرساند :

با تحقیقاتی که بعمل آمد کلیه حقوق و مزایای قانونی متعلق به کارمندان استـان خوزستان‌پرداخت شده است.

توضیحی درباره رفع غـائله آذربایجان

رئیس کانون بازنشستگان نیروهای مسلح شاهنشاهی آذربایجان‌شرقی تیمسارسرتیپ هاشمی طی‌شرحی که‌نوشته‌اند یادآور شده‌اند که فرمانده نیروی اعزامی برای نجات آذربایجان از غائله پیشه‌وری ایشان بوده‌اند که در آن‌زمان بادرجه سرهنگی فرماندهی نیروی اعزامی به آذربایجان‌را بعهده داشتند.

چرا بازنشستگان سال ۵۲ محروم هستند

حال که دولت در نظر دارد حقوق کارمندان بازنشسته قبل از ۵۲ را باپرداخت تفاوت مرحله دوم متناسب وتبعیض وفاصله را از بین ببرد مایه خوشوقتی است بااجرای این تصمیم تبعیض از بین میرود و حقوق بازنشستگان قبل وبعد از ۵۲ متناسب میشود ولی حقوق‌بازنشستگان سال ۵۲چطور؟ آیا محرومیت چند ساله این طبقه از معلمین بازنشسته هم از بین میرود؟ بااجرای این تطبیق کلیه بازنشستگان قبل وبعد۵۲ از مرحله دوم و ضریب ۵۰ × ٦۰ استفاده می‌کنند و بحق خود میرسند جز بازنشستگان سال ۵۲ چنانچه این تبعیض از بین نرود و بازنشستگان ۵۲بحق‌خود نرسند فاصله حقوقی این‌عده باکارمندان‌هم شرایط بازنشسته سنوات‌قبل وبعد خودشکافی خواهدبودکه موجبات‌ناراحتی ونارضایی‌این طبقه را دوچندان خواهد کرد.

مریـد حق

آگهی احضار

به‌پرویز فرزند شهرت امامی خوی شغل سربازوظیفه منقضی خدمت که محل اقامت خودرا قبلا تهران خیابان نظام‌آباد کوچه عظیم پور پلاک ٤۱ تعیین نموده و فعلا مجهول‌المکان می‌باشد اخطار میشود که باتهام (دادن رشوه) دراین بازپرسی تحت پیگرد می‌باشد مقتضی است ظرف ۲ ماه از تاریخ نشر آخرین آگهی خود را به‌بازپرسی فرماندهی لجستیکی نیروی زمینی شاهنشاهی واقع در پادگان جنوبی عباس‌آباد تهران معرفی نماید درغیر اینصورت طبق ماده ۱٤٦ قانون دادرسی و کیفرارتش اقدام قانونی معمول‌خواهد گردید.

بازپرس فرماندهی لجستیکی نیروی زمینی شاهنشاهی
م‌الف ۱۲۰٤٦

آگهی مناقصه شماره ۳

یگان‌هوائی آبدانان خوار وبارو حبوبات مصرفی‌یکساله کارکنان خود را از طریق مناقصه خریداری مینماید پیشنهاد دهندگان میتوانند با مراجعه بدفتر سررشته‌داری یگان‌هوائی آبدانان ودریافت برگ شرایط و مشخصات پیشنهادات خود را تاساعت ۱۲ صبح مورخه ۲۸ر۷ر۵٤ بدفتر آجودانی‌یگان هوائی آبدانان واقع در ۹۵ کیلومتری پلدختر تسلیم‌نمایند.

یگان هوائی آبدانان

اطلاعیه شرکت تعاونی تهیه وپخش گوشت‌گاو وگوساله‌تهران

با اجازه حاصله از مصوبه مورخ ۲۳ر۱ر۵٤ مجمع عمومی بطور فوق‌العاده صاحبان سهام شرکت مقرر است طرح مربوط به تحویل هفتاد کیلو و یکصد کیلو گوشت به‌مغازه های گوشت گاوی تهران باتوجه به اندازه وموقعیت وفروش مغازه‌ها بمرحله اجرادرآید علیهذا سهامداران‌شرکت میتوانند از روز دوشنبه ۱٤ر۷ر۵٤ همه روزه (صبح ها از ساعت ۹الی۱۲ و بعداز ظهر از ساعت ۱٦ الی ۲۰) برای تکمیل پرونده خود و انتخاب یکی از دومورد فوق به دفتر شرکت واقع در دروازه شمیران اول خیابان هدایت مراجعه فرمایند

مدیر عامل شرکت تعاونی تهیه و پخش گوشت گاو و گوساله تهران پرویز ایمانی

تجدید آگهی مناقصه ـ۲ـ

پایگاه هوائی بندر عباس جهت مصرف ۹ قلم اجناس مشروحه زیر را از طریق مناقصه خریداری مینماید پیشنهاد دهندگان میتوانند با مراجعه به‌آمادهای همگانی پایگاه‌هوائی وملاحظه نمونه و مشخصات اجناس ودریافت برگ شرایط ومشخصات معامله پیشنهاد خود را طبق مفاد مندرج در شرایط معامله تنظیم وتاساعت ۱۰ صبح روز ۲٦ مهرماه سال ۵٤ بپایگاه هوائی آجودانی واقع در جاده کرمان‌تسلیم نمایند.

پنیر ـ کره ـ خرما ـ رب‌گوجه فرنگی ـ فلفل ـ زردچوبه نمکخرم ـ نمکسنگ ـ مربا هویج.

سازمان شاهنشاهی خدمات اجتماعی ۱۳۲٦

برنامه حمایت از خانواده‌های بی‌سرپرست

اسامی پذیرفته‌شدگان لیسانسیه ودیپلمه‌داوطلب استخدام در برنامه‌حمایت‌ازخانواده‌های بی‌سرپرست

ازپذیرفته شدگان مسابقات کتبی‌وشفاهی داوطلب استخدام در برنامه حمایت از خانواده های بی‌سرپرست که‌اسامی‌آنها بشرح‌زیر درج گردیده است دعوت می‌شود جهت انجام امور پذیرش‌بادر دست داشتن مدارك زیر به ترتیب‌جدول تنظیم شده به مرکز آموزش‌نارمك واقع در : نارمك انتهای خیابان سی متری خیابان فرجام‌غربی ، نبش خیابان ٤۹ مراجعه‌نمایند .

۱ـ عکس ٤ × ٦ـ٦قطعه (در سال جاری‌گرفته شده باشد)
۲ـ فتوکپی شناسنامه یك برك
۳ـ اصل برك خاتمه خدمت یا معافیت ازنظام وظیفه
٤ـ فتوکپی آخرین مدرك تحصیلی
توضیح ، کلاسهای دوره کارآموزی از روز شنبه ۱۹ر۷ر۵٤ تشکیل میگردد.

تاریخ	ساعت ۸ تا۱۰ (صبحها)	ساعت ۱۱تا ۱۳ (صبحها)	ساعت ۱٤ونیم تا ۱٦ونیم (بعدازظهر)	ساعت ۱۷ونیم ـ تا ۱۹ونیم (بعدازظهر)
چهارشنبه ۱٦ مهرماه	از شماره ۱تا ٤۵	از شماره ٤٦ تا۹۰	از شماره ۹۱ تا۱۳۵	از شماره ۱۳٦ تا۱۸۰
پنجشنبه ۱۷ مهرماه	از شماره ۱۸۱ تا ۲۲۵	از شماره ۲۲٦ تا ۲۷۰	از شماره ۲۷۱ تا ۳۱۵	از شماره ۳۱۵ به بعد

ردیف نام خانوادگی نام

۱ـ میرهادی تفرشی محمد رضا
۲ـ پسندیده رضا
۳ـ ثمالی فریدون
٤ـ سجادی علی‌اکبر
۵ـ شاهبانوس مریم
٦ـ دلکش محمد صادق
۷ـ علینبی طیبه
۸ـ خادمی مصطفی
۹ـ کی‌نژاد غلامرضا
۱۰ـ شهاب رضوی ابوالفضل
۱۱ـ اشتری مهشید
۱۲ـ عظیم‌زاده عظیم مهرانگیز
۱۳ـ گریز گلشن
۱٤ـ برومند ایران
۱۵ـ کبیریان محمود
۱٦ـ موسوی‌نژاد سید مهدی
۱۷ـ تولمی واقعی عبداله
۱۸ـ صمدی رضا
۱۹ـ منجمی‌نژاد محمود
۲۰ـ مرکبی سید محمد مهدی
۲۱ـ رامبد محمدعلی
۲۲ـ صامت مجتبی
۲۳ـ ذاکر عباسی مسعود
۲٤ـ پورصباغ محمد حسین
۲۵ـ جاهدی اسکندر
۲٦ـ امیری محمد جواد
۲۷ـ حاجی‌نژاد حمزه
۲۸ـ قطبی احمد
۲۹ـ ناصرپور ابراهیم
۳۰ـ صیرفی‌زاده کرمانی حبیب‌اله
۳۱ـ ابراهیمی واله
۳۲ـ راجی کرمانی محمدعلی
۳۳ـ صابریان فریده
۳٤ـ کریمی ماسوله ممحود
۳۵ـ بابامحمدی محمد صادق
۳٦ـ رنجبران محمد رضا
۳۷ـ اصلان علی
۳۸ـ نژادبخش سعید
۳۹ـ هاشمی داریوش
٤۰ـ وصلی ایاز
٤۱ـ قاسمخانی بهجت،
٤۲ـ مسیح‌پور شکراله
٤۳ـ اسلامی محمد تقی
٤٤ـ بهین خسرو
٤۵ـ امین جعفری فریدون
٤٦ـ شریعت پناهی ابوالفضل
٤۷ـ جمشیدی شاهوار حیدر
٤۸ـ جلالی مهین
٤۹ـ سروینی محمد
۵۰ـ اسحاق تباراندواری یحیی
۵۱ـ انوری کلوچه بهروز
۵۲ـ یمانی نجف‌آبادی احمد
۵۳ـ مبصر قیاس
۵٤ـ افشاری کلانی کبری
۵۵ـ آریافر علی
۵٦ـ سالک اصفهانی ممحد
۵۷ـ رشیدی کیکانلو اشرف
۵۸ـ زارع منوچهر
۵۹ـ ادیب یغمائی فرهاد
٦۰ـ میرجود حرفه سید حسین
٦۱ـ شاهی اناری فرامرز
٦۲ـ سلیمانی‌راد پرویز
٦۳ـ مجیدیان آهی پرویز
٦٤ـ بکانی‌زاده کریم
٦۵ـ سلیمی مرضیه
٦٦ـ زمانی بهرام
٦۷ـ عبداله‌زاده فیض‌اله
٦۸ـ بهنیا کوروش
٦۹ـ اسلامی‌امیرآبادی میرزامهدی
۷۰ـ محمدی عطااله
۷۱ـ کلانتری گاوافشاری محمد حسین
۷۲ـ فقیدنور علیرضا
۷۳ـ گلولانی جعفر صادق
۷٤ـ ذوالفقاری محمود
۷۵ـ جمال زهی ابراهیم
۷٦ـ فرشیدفر ناصر
۷۷ـ اقتداری محمدباقر
۷۸ـ نصرت‌پور عبداله
۷۹ـ استکی منوچهر
۸۰ـ ارفع‌نیا یوسفعلی
۸۱ـ مهرآموز داود
۸۲ـ موید مهدی آبادی بختیار
۸۳ـ زمانی بهبهانی عبدالمجید
۸٤ـ حسینی‌نژاد پیروز
۸۵ـ زاهدی انارک جهانگیر
۸٦ـ همداظو زین‌العابدین
۸۷ـ بابائیان اسکندرکلا عبدالحمن
۸۸ـ جاوید علی
۸۹ـ هاشمی‌فرد سید محمد
۹۰ـ آریائی‌نژاد محمود
۹۱ـ نوری بیدهندی عباس
۹۲ـ خونساریان میرهوشنگ
۹۳ـ رئوفی غلامحسین
۹٤ـ رفیعی میرزا حسن
۹۵ـ سیف‌اردلان هرمز
۹٦ـ سهامی وفا
۹۷ـ حبیبی محمد صادق
۹۸ـ حکاک داود
۹۹ـ ملک جعفریان احمد
۱۰۰ـ محمودیه داریوش
۱۰۱ـ همت‌زاده دستگردی سیامک
۱۰۲ـ سلامیان احمد
۱۰۳ـ اسعدی هوشنگ
۱۰٤ـ شکوهی محمد
۱۰۵ـ قنبرپور حسن
۱۰٦ـ زیبافر رضا
۱۰۷ـ خطیب‌زاده مینا
۱۰۸ـ بیانی همایون
۱۰۹ـ رفیعی رضا
۱۱۰ـ ترابی احمد
۱۱۱ـ زمانی فروشانی رضا
۱۱۲ـ محمد حسینی عزیزاله
۱۱۳ـ گیلک خدیجه
۱۱٤ـ طاهریان فاطمه
۱۱۵ـ مهرعلیزاده شهین
۱۱٦ـ افتخاراردبیلی سلمان
۱۱۷ـ یونسی علی‌اشرف
۱۱۸ـ فریده صدیقی جعفر
۱۱۹ـ پورمنزه جلیلی فرح
۱۲۰ـ رضوی سید محمد
۱۲۱ـ ترابی میبدی فاطمه
۱۲۲ـ شاهکرمی ناهید
۱۲۳ـ منصوریان فاطمه
۱۲٤ـ باقری نوعپرست محمدرضا
۱۲۵ـ صادقی ایرج
۱۲٦ زندیه احمد
۱۲۷ـ امیری داود
۱۲۸ـ بوالقاسمی اشرف
۱۲۹ـ مسالک‌خوشی عباسعلی
۱۳۰ـ حجت‌زاده عباس
۱۳۱ـ علی احمد
۱۳۲ـ صفری علی‌اکبر
۱۳۳ـ هاشملو حسن
۱۳٤ـ حاج قربانی قاسم
۱۳۵ـ گرمابدری زین‌العابدین
۱۳٦ـ جوکار ثریا
۱۳۷ـ خرمی نادر
۱۳۸ـ بیات ایرج
۱۳۹ـ کشاورز محمدیان خسرو
۱٤۰ـ الهداد حسین
۱٤۱ـ هادی محمدعلی
۱٤۲ـ قاضی میرسعیدی نیازاله
۱٤۳ـ کاشانیان‌فر علی
۱٤٤ـ آقاشاهی عباس
۱٤۵ـ فاضل زرندی رضا
۱٤٦ـ جوذقی محمد رضا
۱٤۷ـ جلیلی قاضی‌زاده احمد
۱٤۸ـ رقامی جواد
۱٤۹ـ کمردین‌زاده محمود
۱۵۰ـ کامیار یوسف
۱۵۱ـ نجاتیان قاسمیه منصور
۱۵۲ـ کیفری علی‌اکبر
۱۵۳ـ خانی محمدعلی
۱۵٤ـ امیدوار تهرانی محمدکریم
۱۵۵ـ کلاهی‌اهری محمد صادق
۱۵٦ـ مهرداد محمدجواد
۱۵۷ـ فاضل‌نیا دود
۱۵۸ـ صغیرزاده دارکی حسین
۱۵۹ـ صفارنیا محمدجواد
۱٦۰ـ ساطعی مرتضی
۱٦۱ـ علی‌آقاجان مصطفی
۱٦۲ـ فرزان شهناز
۱٦۳ـ عابدینی شمس‌الدین
۱٦٤ـ اجلالی رزمی حسن
۱٦۵ـ آیتی سیدناصر
۱٦٦ـ جهانی گلویری‌مقدم محمد
۱٦۷ـ کوشیار محرم
۱٦۸ـ جداری سلامی غلامعلی
۱٦۹ـ حمداللهی محمد رضا
۱۷۰ـ ابراهیمی محمد
۱۷۱ـ دقیق‌نیا عباس
۱۷۲ـ کوچه‌مشکی مسعود
۱۷۳ـ محمدعلی‌آبادی شکراله
۱۷٤ـ سمیع حمیده
۱۷۵ـ ذاکر حسینی محمد
۱۷٦ـ قنبری جمعه
۱۷۷ـ گراوی عبدالحسین
۱۷۸ـ پیران‌ویسه بیژن
۱۷۹ـ زارعیان جهرمی رباب
۱۸۰ـ ورزیده یداله
۱۸۱ـ سلیمیان ناغالی محمد
۱۸۲ـ طالبی رستمی محمدکاظم
۱۸۳ـ طیبی خیام
۱۸٤ـ موجودی‌نیای کسمائی‌بهمن
۱۸۵ـ مجتبوی عباس
۱۸٦ـ صمدی محمد
۱۸۷ـ فرقانی مرتضی
۱۸۸ـ ابراهیم‌زاده جمشید
۱۸۹ـ الهوردی نصرت‌اله
۱۹۰ـ گسائی محمود
۱۹۱ـ رجبی‌وامرزانی درویش‌علی
۱۹۲ـ شعاعیان عنایت‌اله
۱۹۳ـ زنهاری منصور
۱۹٤ـ اسحاقی بدیع‌اله
۱۹۵ـ شعبانی متعلق محله محمدابراهیم
۱۹٦ـ رحیمی حقیقی عباس
۱۹۷ـ خالقی کرامت‌اله
۱۹۸ـ موسی‌زاده غلامعباس
۱۹۹ـ عبدی‌طالب‌بیگی رضا
۲۰۰ـ محمدی‌زاده‌مقدم نومنی‌کاظم
۲۰۱ـ کاظمی گرجی محمدزمان
۲۰۲ـ آرامی محمد
۲۰۳ـ سلیمی الیزئی فردوس
۲۰٤ـ جهانیار قهار
۲۰۵ـ پارساسلکی سری محمدرضا
۲۰٦ـ حنیفی میانگشه رمضانعلی
۲۰۷ـ فرج‌الزاده‌توچائی محمدتقی
۲۰۸ـ تاجیک اسماعیلی حبیب‌اله
۲۰۹ـ شتاون سید عیسی
۲۱۰ـ احمدی احمد
۲۱۱ـ قاسمی کاکرودی محمد
۲۱۲ـ بهفر مسعود
۲۱۳ـ موسوی طسوج میررضا
۲۱٤ـ داریوشی تیمور
۲۱۵ـ یوسفزاده خامنه جلیل
۲۱٦ـ بیگزاده نقدعلی
۲۱۷ـ خطیب علیرضا
۲۱۸ـ نجف‌آبادی جعفر
۲۱۹ـ قائمی ایلخچی اکبر
۲۲۵ـ سعیدنیا محمد سعید
۲۲۱ـ نصیری‌پور علی
۲۲۲ـ چیت‌ساز محمد
۲۲۳ـ صفوی گردینی مهری
۲۲٤ـ رستمی ترشکوه مختار
۲۲۵ـ جاوید ابراهیم
۲۲٦ـ باقری ماهونکی علی
۲۲۷ـ نامداربور بهمن
۲۲۸ـ مرتضویها سیدعبدالرحیم
۲۲۹ـ سلطانپور محمد
۲۳۰ـ یعقوبی علی‌اکبر
۲۳۱ـ صالح یحیی
۲۳۲ـ نوری‌خرم‌آبادیان هوشنگ
۲۳۳ـ چهره‌سنبل بهروز
۲۳٤ـ دهو پرویز
۲۳۵ـ شاه‌حسینی محمد
۲۳٦ـ فیروزی رضاعلی
۲۳۷ـ کاسی کسمائی اسمعیل
۲۳۸ـ احدی‌خان‌کندی توحید
۲۳۹ـ رام‌پرزین‌نیا غلامحسین
۲٤۰ـ کلانتری هوشنگ
۲٤۱ـ زراعتکار مختار
۲٤۲ـ علی خورزمان مرتضی
۲٤۳ـ محبوبی غلامحسین
۲٤٤ـ غلامرضازاده محمود
۲٤۵ـ چاپاری ایلیخچی‌محمدرسول
۲٤٦ـ جوانبخت کیشگانی‌قربانعلی
۲٤۷ـ صدیقیانی عطااله
۲٤۸ـ اکبریان جنید محمد
۲٤۹ـ جنگلی کسمائی محمد
۲۵۰ـ درستکار محمد
۲۵۱ـ طاهری محمود
۲۵۲ـ آرزومند مهرانگیز
۲۵۳ـ احمدی احمد
۲۵٤ـ حسین الیگودرزی حیدرعلی
۲۵۵ـ بغدادی محمد
۲۵٦ـ جامعی محمد باقر
۲۵۷ـ امیدعلی‌جمشید
۲۵۸ـ سعادتیار جمال‌الدین
۲۵۹ـ ربیعی قرادبنه یوسفعلی
۲٦۰ـ عابدی دهکردی بهرام
۲٦۱ـ اسدی ناصر
۲٦۲ـ رحمتی علی
۲٦۳ـ صادقیان احمد
۲٦٤ـ استجلو محمد حسن
۲٦۵ـ دهقان منشادی محمدعلی
۲٦٦ـ میرهاشمی نائینی‌سیدعلیرضا
۲٦۷ـ سینجی بابکی محمد
۲٦۸ـ ضرابی میرزادمحمد
۲٦۹ـ روزافزای قباد
۲۷۰ـ آل‌یاسین عبدالرحیم
۲۷۱ـ ملاثانی میاحیان‌عبدالمهدی
۲۷۲ـ سروربخش عباس
۲۷۳ـ حیدریان سهراب
۲۷٤ـ منصوریان محمد مهدی
۲۷۵ـ صداقتی محمدتقی
۲۷٦ـ اکبری علی‌اصغر
۲۷۷ـ رفائی خسرو
۲۷۸ـ جوهری مریم
۲۷۹ـ باقری فراهانی معصومه
۲۸۰ـ یزدان‌ذه احمدآبادی‌محمدعلی
۲۸۱ـ نقش‌بند کاظم
۲۸۲ـ قنبری قوشچی فریدون
۲۸۳ـ نادری ابراهیم
۲۸٤ـ عالمی‌اردکانی علی
۲۸۵ـ مهدوی غروی محمد مهدی
۲۸٦ـ آقائی مهدی
۲۸۷ـ رحیمی محمد
۲۸۸ـ اسکندری‌نیا یداله
۲۸۹ـ ضیاء سعید
۲۹۰ـ جواهرشناس محمدعلی
۲۹۱ـ مصطفوی‌یزدی‌سیدابوالقاسم
۲۹۲ـ آئی حسین
۲۹۳ـ صدیق سروستانی رحمت‌اله
۲۹٤ـ حسینی‌پورسخا علی‌اصغر
۲۹۵ـ باباصفری زمانی محمدرضا
۲۹٦ـ قاسملو حسن
۲۹۷ـ هنگوال حسین
۲۹۸ـ رسول‌زاده خراسانی احمد
۲۹۹ـ حسین پوربازارمجی عباس
۳۰۰ـ صرافچی غلامرضا
۳۰۱ـ اکبری‌خرازی عباس
۳۰۲ـ محقق کجیدی محمدکاظم

اسامی ذخیره های دیپلمه

۳۰۳ـ علیزاده گرگانی عبداله
۳۰٤ـ اسحاق ممقانی محمدابراهیم
۳۰۵ـ رفیعی مریم
۳۰٦ـ حاتمی لیلا
۳۰۷ـ موسی‌خان بختیاری‌محسن
۳۰۸ـ عطاپور اشرف
۳۰۹ـ بختیاری کیکله مهین
۳۱۰ـ کهن‌ملمد ملکه
۳۱۱ـ ناصری لاهیجی‌نژاد آفاق
۳۱۲ـ احمدی قلعه اشرف‌السادات
۳۱۳ـ رضائی‌فرد محمد حسین
۳۱٤ـ درویش‌زاده علیرضا
۳۱۵ـ رحیمی آشتیانی محمد
۳۱٦ـ واسعی کاشانی سیداحمد
۳۱۷ـ احمدی یداله
۳۱۸ـ علی‌پسندسردرود محمد
۳۱۹ـ احمدخانی حسین
۳۲۰ـ ضیائی حسن
۳۲۱ـ اسماعینی امین‌اله
۳۲۲ـ مهرحقی محمود
۳۲۳ـ ویرانی مسعود
۳۲٤ـ شیعته‌الائمه مصطفی
۳۲۵ـ معرآبادی محمد رضا
۳۲٦ـ هراتیان دوغائی عزیزاله
۳۲۷ـ لطیف‌اشرف ابوالقاسم
۳۲۸ـ محتشمی عبدالحسین
۳۲۹ـ کرباسی نجف‌آبادی احمد
۳۳۰ـ فرهنگ سهلوانی محمدعلی
۳۳۱ـ سلدوزی محمد حسین
۳۳۲ـ اسمعیلی نادر
۳۳۳ـ عزیزپور غلامرضا
۳۳٤ـ مشایخی عبدالعظیم
۳۳۵ـ روحانیون سیف‌اله
۳۳٦ـ جوبه شهناز
۳۳۷ـ تصدیقی حسین
۳۳۸ـ محمود خانلو یحیی
۳۳۹ـ مطلق‌فرد پریوش
۳٤۰ـ معماریزاده اسمعیل
۳٤۱ـ گرانپایه واقعی حمید
۳٤۲ـ نصیری عبدالکریم
۳٤۳ـ کاظمی طبائی سید محمد
۳٤٤ـ رحیمی رحمت‌اله
۳٤۵ـ مصباح کیائی سید احمد
۳٤٦ـ سلامتی حسین‌علی
۳٤۷ـ توکلی شلمانی تقی
۳٤۸ـ پیوند کرمانی فاطمه
۳٤۹ـ باغبان طبیعت عبداله
۳۵۰ـ رفعتی حمید
۳۵۱ـ صورتنگار رضوان
۳۵۲ـ دریساوی ابراهیم
۳۵۳ـ صفا سید مهدی
۳۵٤ـ صفی‌خانی قلی‌زاده‌علی‌داد
۳۵۵ـ محمدی‌شیرازانی سیدنوراله
۳۵٦ـ رضوی شهلا
۳۵۷ـ هرائر حسین
۳۵۸ـ علامی رضا
۳۵۹ـ دیانتی‌آجی‌بیشه حسن
۳٦۰ـ سمیعی سنجانی محمدمهدی
۳٦۱ـ تمجی حسین
۳٦

ازخبرنگاران اطلاعات در: شیراز، مشهد ، اردکان واهواز

اردکان داروخانه مجاز ندارد

اردکان ـ شهرستان اردکان با حومه‌اش ۷۰٫۰۰۰ نفر جمعیت دارد و خوشبختانه از لحاظ پزشک وجراح و درمانگاه هم وضع اردکانی‌ها بد نیست چون هرلحظه که اراده کنند ، مریض شوند به طرفةالعین به پزشک مراجعه می‌کنندو نسخه بدست‌برمیگردند. تنها یک مشکل خیلی کوچک درامور درمانی شهرشان وجود دارد و آن نداشتن داروخانه است . مشکل اردکانی‌ها این است که در سراسر اردکان محض نمونه یک داروخانه مجاز وجود ندارد و چون نسخه به تنهائی برای معالجه بیمار فایده‌ای ندارد ، گاهی اتفاق می‌افتد که افراد بزرگسال یا خردسال با در دست‌داشتن نسخه ، پس از مدتی به این در و آن در زدن چون دارو پیدا نمی‌کنند که دردشان را درمان کنند ، آنقدر درد می‌کشند که بالاخره عمرشان را به مسئولان امر می‌دهند .

لازم به یادآوریست که چند بنگاه داروئی در اردکان وجود دارد ، لکن هیچکدام از این بنگاه‌ها اجازه فروش دارو به بیماران را ندارند . اهالی امیدوارند به همان نظم و ترتیبی که برای درگذشتگان اجازه دفن صادر میشود ، برای بنگاه های داروئی هم اجازه فروش دارو صادر شود .

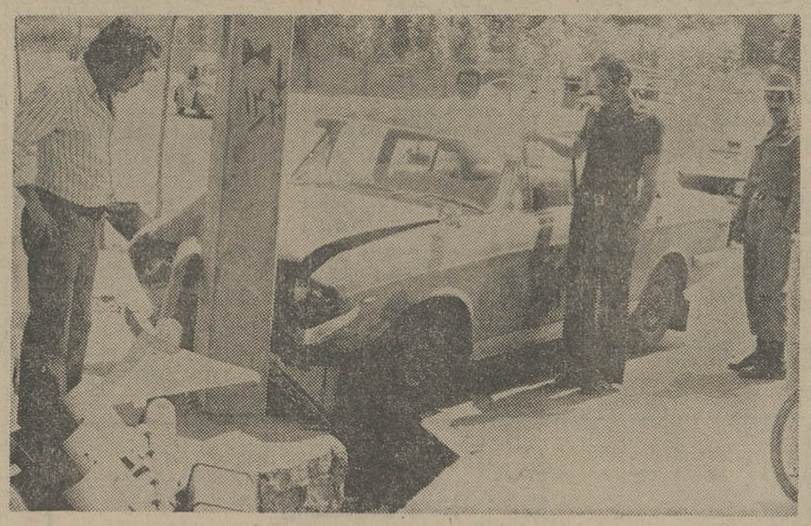

وقتی که راننده ، چراغ راهنما وتابلوی احتیاط را ازجامیکند ...

راننده ، با سرعت هرچه تمامتر به تقاطع رسید . دید چراغ راهنما ، «قرمز» است و تابلو « احتیاط » هم هواداری‌اش را می‌کند .

راننده از این « برنامه » هیچ خوشش نیامد ، نگاهی به اطراف ، انداخت . دید «عجالتا» از مامور خبری نیست . هم خوشش آمد ، هم شیطان وسوسه‌اش کرد که چراغ قرمز را ادب کند !

این‌بودکه باشدت، پارا روی پدال‌گاز گذاشت ...

موقعی‌که راننده‌بخودآمد،دیدمقداری «بی‌احتیاطی» کرده و علاوه برچراغ راهنما تابلو « احتیاط » را هم زیر گرفته است !

با توجه باینکه عبور خشک و خالی از « چراغ قرمز » ۵۰۰ تومان جریمه دارد ، مطلعین پیش بینی می‌کنند که در وضع موجود،راننده برای‌تامین جریمه‌یی که به گردنش می‌افتد ، اگر ازاتومبیل خود صرفنظرکند، سنگین‌تر است !

انجمن شهر شیراز: بالاخره زورمان نرسید زورخانه‌ها را احیاء کنیم!

شیرازدر جلسه اخیرانجمن شهرشیراز که با حضور رئیس و سایر اعضاء انجمن تشکیل شد ، بحث از خرابی جاده‌ها آغاز شد و به بی‌علاقگی مسئولان‌نسبت به‌احیاءزورخانه ها پایان یافت .

ابتدا آقای‌آزرم‌رئیس انجمن خطاب به اعضاء انجمن گفت پیرو شکایتی که‌از خرابی‌جاده ارسنجان کرده بودید،به‌همراه چند نفر از کارمندان اداره‌راه به‌بازدید از این‌جاده پرداختیم، باید اذعان کنم که جاده مزبور از نظر مهندسی‌نقصی نداشت ولی عیوب آن بحدی زیاد بود که حتی هر شخص غیر فنی هم می‌توانست این عیوب را با چشم خود ببیند !

برای مثال این جاده احتیاج به پل دارد ، ولی پل ندارد . آب درسد کانال جاده نباید جمع بشود ، ولی جمع میشود .

پناهگاه محکم باید داشته باشد ، ندارد ـ اگر اعضاء انجمن‌تابحال نقائص‌موجودرا یادآور شده بودند ، کار باینجا نمی‌کشید !

رئیس انجمن سپس افزود : خوشبختانه‌درمورد «راه بیضا موفق‌به‌تامین اعتبار شن ریزی شده‌ایم و فقط منتظر همکاری « انجمن ده » هستیم یکی از اعضاء گفت : بدبختانه این اعتبار ، بی موقع تامین شده چون موقعی که ما شن ریزی جاده را شروع کنیم ، باد و باران فصلی بلافاصله شن ها را آب و جارو میکند !

رئیس انجمن پاسخ داد : فعلادراین باره ما حرفی‌نداریم بزنیم ، چون برسر نگهداری جاده ها بین اداره راه واداره تعاون امور روستا ها ، بحد کافی اختلاف وجود دارد ، تنها راهی که‌بنظرمیرسداینست که تا اختلاف این دو اداره حل شود الزاما نگهداری جاده رابه عهده «انجمن ده » واگذار کنیم .

عضو دیگر انجمن به میان حرف رئیس دوید و گفت : وقتی پول‌ها تبدیل به شن میشود و شن ها را هم باد پائیزی میبرد،انجمن ده چه التزامی می‌تواند بدهد ؟ در پاسخ ایشان گفته شد : چون روستائیان از جاده استفاده میکنند ، نگهداری حتی مرمت جاده را هم‌بایدعهده‌دار شوند!

در اینجا رئیس انجمن بحث را به پروژه‌های آینده کشید و به اعضا پیشنهاد کرد لیستی از میزان اعتبار مورد لزوم پروژه های سال جاری تهیه کنید تا به دفتر بودجه فرستاده شود .

ساکت‌ترین عضو انجمن گفت : شما اول پروژه های سال قبل را اجرا کنید ، پروژه های سال جدید پیشکش .

آخرین سخنران جلسه آقای کاووسی بود که بحث را به ورزش باستانی کشید و گفت:برای احیاء زورخانه‌های شهر سه سال تلاش کردیم ولی به نتیجه نرسیدیم به نظر من شهر باستانی مرده !

در این هنگام جلسه در میان ابراز تاسف اعضاء نسبت به بی‌علاقگی‌تربیت‌بدنی‌به‌زورخانه پایان یافت و اعضاء با اوقات تلخ جلسه را ترک کردند .

سرمایهٔ برباد رفتنی ...

سرمایه‌اش را باد نیاورده ولی گاهی باد میبرد ، مشتریانش نیز کودکان خردسالی هستند که جز چند سکه کوچک پولی در کف ندارند تا به مرد بادکنک‌فروش سود سرشاری برسانند .

با همه اینها ، ناامید نیست ، طمعی هم به‌اندوختن مال و مکنت ندارد ، از بامداد تا شبانگاه در کوچه ، پس‌کوچه‌ها میگردد و با همین سرمایه اندک زندگی خود و خانواده‌اش را اداره میکند .

مرد بادکنک‌فروش گرچه با بادکنکهای رنگارنگش کودکان را خوشحال می‌کند ، ولی کسی چه میداند که آیا زندگی در این دوران وانفسا قادر است خود اورا نیز خوشحال کند ، یانه ؟

بهرحال ، خدایش یاد باد که بارخاطر کسی نیست .

مشهد ـ خبرنگار اطلاعات

ماشین لباسشوئی
هات پوینت
مثل کشور آمریکا بزرگ است!

- ماشین لباسشوئی هات پوینت مثل کشور آمریکا بزرگ است، مثل مردم آمریکا سریع‌کار میکند و با روشهای ویژه آمریکائی برای حداکثر صرفه جوئی در مصرف برق و وقت ساخته شده است .
- ماشین لباسشوئی هات پوینت تمام برنامه‌های شستشو رادر مدت ۱۹ دقیقه بطور کاملا" اتوماتیک انجام می دهد.
- ماشین لباسشوئی هات پوینت ۸ کیلو لباس را در آن واحد میشوید .
- ماشین لباسشوئی هات پوینت با آب گرم منزل کار میکند و مصرف برق آن بسیار کم است .

Hotpoint
هات پوینت
باتجربه‌ترین سازنده‌وسایل خانگی درامریکا

P.O.6

اطلاعات و مردم

نظر و پیشنهاد:

غافلگیری در زمستان

سهیلا مقدم

آیا زمستان امسال هم، شهرداری و مردم را غافلگیر خواهد کرد؟

از ظواهر امر چنین برمی‌آید که نیامدن باران در چند ماهه اخیر، همه را بکلی از فکر کردن در باره زمستانهای سخت و پر دردسر تهران بازداشته است.

«زمستان»، همیشه بصورت فصلی پر دردسر و عذاب‌آور، خود را به تهرانی ها نشان‌می دهد. با هر باران کوچك، سیلابی عظیم در خیابانها براه می افتد و با هر برف کم اهمیت، راه عبور و مرور در خیابانها (و بخصوص کوچه، پس کوچه ها) مسدود میشود.

تهران در برابر زمستان براستی بیدفاع‌است. درفصل برف‌و باران، مشکلات ودردسر های این شهر، چندین برابر میشود.

متاسفانه در چندسال گذشته این مشکلات دست کم گرفته شده است.

در سالهای گذشته، شهرداری وسازمانهای دیگری که به‌نحوی در ارائه خدمات شهری دست اندر کارند، راه حلی اساسی برای رفع مشکلات زمستانی تهران ارائه نداده‌اند وسرسری از آن گذشته‌اند. وقتی هم که زمستان با آنهمه مشکل‌و دردسر تمام میشود و بوی بهار به مشام ها میرسد، قضیه‌بکلی فراموش میشود. بهمین دلیل نیز هست که تهران همیشه‌در برابر زمستان غافلگیر شده است و بهمین دلیل، اگر زمستان امسال، مثل چند سال گذشته به تهرانی‌ها روی‌خوش نشان ندهد، باید مردم خودرا برای رویاروئی با دردسرهای بیسابقه‌ای آماده کنند، چرا که این شهر نسبت‌به چندسال پیش، گسترش بیشتری یافته‌و بخصوص ترافیك آن سنگین تر شده است، اما در عوض شهرداری خود را برای‌روبروئی با این گسترش تجهیز نکرده است.

باین ترتیب، داستان قدیمی وعذاب آور براه افتادن سیل‌در خیابانها ویخ زدن تل های برف و گل در کوچه و پس کوچه ها، در زمستان امسال بصورتی جدی تر و ناراحت کننده تکرار خواهد شد. اگر بگوئیم که در صورت نزول یك برف سنگین‌در زمستان، ترافیك در بسیاری از نقاط تهران‌بکلی متوقف خواهد شد، اغراق نگفته‌ایم.

اگرشهرداری‌ازهم‌اکنون‌خود رابرای مقابله بااحتمال‌آمدن یك زمستان پردردسر آماده نکند، باید گفت که مردم تهران، امسال شاهد اولین تجربه در توقف مطلق ترافیك در قسمتهائی از شهر خود خواهند شد.

این را هم اضافه کنیم که اگر توقف ترافیك در فصول عادی سال، بهر حال حلوی عبور ومرور افراد پیاده را نخواهد گرفت، اما اگر چنین اتفاقی در یك زمستان پربرف وباران روی دهد، حتی‌عبورو مرور عادی و ضروری مردم هم متوقف خواهد شد و بعبارت دیگر، زمستان، مردم را خانه نشین خواهد کرد.

عکس روز

خسته نباشی، حاج آقا؟

پیرمرد، ۹۰ سال از عمرش میگذرد اما از بام تاشام، در حاشیه خیابان و کنار بساط کتابفروشی سیار خود می نشیند و کار میکند. او، کارکردن را و نان خوردن از عرق جبین رابه هر چیز دیگر ترجیح میدهد.
کار این پیرمرد، هرچه باشد (چه‌سد معبر کرده باشد وچه نکرده باشد!) ازروحیه عالی او حکایت میکند روحیه‌ای که کار رادر هر سن و موقعیتی عار نمی‌داند این روحیه‌حتی در بسیاری از جوانان ما کمتر پیدامیشود.
آن پیرمردی هم که خم شده و به او شیرینی تعارف میکند، از همین روحیه «برخوردار» است. در یک لحظه فراغت، دو همسایه صنفی بسراغ هم می آیند و به یکدیگر «خسته نباشی» میگویند.
ـ واقعا هم خسته نباشید، حاج آقا!

عکس از: جهانگیر رزمی

عقیده آزاد

مهندسان راه و ساختمان ریسک میکنند!

در جاده ها، پلها و ساختمان های ما، خطرات زیادی درکمین جان مردم است. این خطر تنها در جاده‌هرازبچشم نمیخورد. در هر قدم این جاده که از لحاظ اصول مهندسی، از بدترین و غیر اصولی‌ترین جاده‌های دنیا است یک خطر در کمین است. این خطرها در یک گزارش اطلاعات که در شماره دو شنبه ۷ مهر ماه چاپ شد تشریح شده‌بود اما در آن گزارش از این نکته مهم غفلت شده بودکه مقصر این خطرات و حوادث ناشی ازآن کیست ومقصر حوادثی که در جاده ها، پل‌ها و ساختمان های‌دیگر بوجودمی‌آید چه کسی است؟

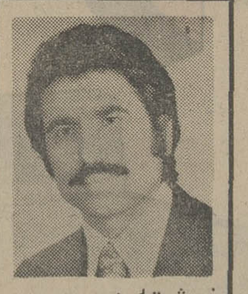

نوشته: صادق طیانی پور
مهندس محاسب و راه‌و ساختمان از آمریکا

بنظر من مسئولیت خطرهای ناشی از خرابی‌های راهها، پل ها و ساختمانها، مستقیمامتوجه همه عواملی است که دست‌اندرکار ساختمان بوده‌اند ودر احداث آن، اصول دقیق‌مهندسی و طراحی را رعایت نکرده‌اند این عوامل، اعم است ازمهندس ومقاطعه‌کار تا یک جوشکار و آرماتور بند وبنای ساده.

یک اشتباه از جانب هرکدام از این عوامل ممکن است جان گروهی از مردم را به خطر اندازد و به عقیده من، مرگ ومیرهای ناشی‌از این‌حوادث، نوعی قتل غیر عمد وحتی شدیدتر از آن باید به حساب آید.

در همین جاده هراز، دهها شیب تراشه (برش از دامنه‌کوه) به غلط ایجاد شده و یا درایجاد آن صرفه‌جوئی غیر منطقی‌شده است و علت ریزش‌مداوم کوههای هراز نیز همین مساله است.

در حال حاضر بسیاری از جاده‌ها، پل‌ها و ساختمانهای بزرگ و کوچک، با خطرانهدام روبرو هستند و قابلیت‌تضمین ایمنی ندارند.

در این ساختمانها، مساله حالات متعدد وقایع طبیعی (مثل سیل وزلزله وطوفان) رعایت نشده است و اصولا آئین‌نامه های تدوین شده بین‌المللی، در آنها مورد استفاده قرار نگرفته است.

در تعداد بیشماری از ساختمانهای تهران، حداقل ایمنی پیش‌بینی نشده و بهمین جهت همه آنها دارای نقطه ضعف هستند.

این نقطه ضعفها، در برابر یک واقعه طبیعی (مثل زلزله و طوفان سنگین) بروز خواهدکرد و ساختمان درهم خواهدشکست، اما بعلت اینکه این واقعه طبیعی هیچگاه در تهران اتفاق نیفتاده چنین گمان‌میرودکه این‌ساختمان ها، بهترین و مستحکم‌ترین نوع خود در جهانند، در حالیکه فقط بروز یکی از وقایع طبیعی کافی است تا کمرنیمی‌ازساختمان های تهران بشکند و سقفها رابرسرساکنان آن‌فرود آورد!

بنظر من یک علت رونق گرفتن کار بساز و بفروشها همین است، یعنی امن بودن ظاهری تهران در قبال وقایع طبیعی، کار آنها را رونق بخشیده و مردم خیال میکنند که ساختمانهائی که آنها میسازند، ایمن و قابل‌سکونت است.

اما اگر خدای نخواسته یک زلزله شدید در تهران بوقوع بپیوندد، جان گروه زیادی از ساکنان این ساختمانهای‌نامطمئن را میگیرد و مردم، زمانی به ماهیت کار این گروه پی میبرند که دیگر خیلی دیر شده است.

متاسفانه‌بسیاری ازمهندسان و طراحان ماهم بعلت ایمنی ظاهری تهران، ریسک بزرگی میکنندو احتمال وقوع‌حوادث طبیعی را در احداث‌ساختمان در نظر نمیگیرند... بنظر من این ریسک، بسیار خطرناک است و اگر چه احتمال وقوع آن به نسبت مناطق دیگردنیا، زیاد نیست اما در هیچ کجای دنیا، هیچ مهندس و طراحی برسرجان چندین نفر ریسک نمی‌کند. اصولا در دنیا، مهندسان راه و ساختمان مسئولیت حساسی دارند، هم در قبال دادگاهها و هم در برابر سندیکا یا اتحادیه یا انجمن صنفی خود.

مهندسی که در محاسبات فنی اشتباه کرده باشد بشدت مجازات میشود اما در ایران‌از این خبرها نیست.

در تهران درصد زیادی از ساختمانها محاسبه غلط دارند و اصول مهندسی در آنها رعایت نشده است و اگر مهندس‌طراح، طرح را درست محاسبه می‌کند، اما در مرحله احداث، برعملیات ساختمانی نظارت مستمر ندارد وبنا، هر طور که دلش بخواهد خشت‌ها را برروی‌هم میچیند. جوشکاری اغلب ساختمانها هم ضعیف است و بهمین جهت، تحمل حداکثر بار مورد محاسبه را ندارد و با یک حادثه فرو میریزند.

یک نکته حساس این‌است که غالب مهندسان ما، ازآئین نامه‌های بین‌المللی که درمورد هرکار ساختمانی تهیه‌و تدوین شده اطلاع‌کافی ندارند این آئین‌نامه‌ها نتیجه تجربیاتی است که طی چند صد سال گذشته در امر ساختمان و مقاومت مصالح بدست آمده، باضافه آخرین تئوریهائی که در این باره عرضه شده‌است.

این آئین‌نامه‌ها باید ملاک کار مهندسان و طراحان ساختمانی ماباشد و البته‌انکار نمیکنم که در پیاده کردن آن، باید مقتضیات‌جغرافیائی، اقلیمی و آب وهوای هر منطقه نیز در نظر گرفته شود.

الو، اطلاعات؟

مشکلات خودرا با «اطلاعات» درمیان بگذارید:

تلفن ۳۱۱۰۷۱ (داخلی ۳۳۰) هرروز (باستثنای پنجشنبه‌ها) از ساعت ۵ تا ۸ بعدازظهر

★ **الو، من ادوارد ـ دیلمانی هستم.** آقای شهردار اعلام کرده بود که تهران به یک هزار اتومبیل جدید نیازدارد. پیشنهاد من این است که لااقل اتوبوسهای جدید را از نوع‌دولکس‌انتخاب کنندکه‌همه‌مردم(بخصوص اتومبیل داران) بتوانند از آن استفاده کنند و مجبور نباشند اتومبیل های خودرابیرون‌آورند.

★ **الو، من فرزانه ـ ف، مربی‌یک‌کودکستان‌غیردولتی هستم.** در سابق برای کار ما ضوابطی بود که فقط ۲۴ ساعت در هفته باید کار کنیم، اماهیات امنای کودکستان، عملا ۳۳ ساعت در هفته از ما کار می‌کشند و اضافه حقوق‌هم نمی‌دهند. وقتی اعتراض می‌کنیم میگویند چون غیردولتی هستید، در صورت اعتراض، شما را بیرون می‌کنیم!

★ **الو، من‌هامانتصرهستم.** میگویند خارجیان برای اجاره خانه پول خوبی می‌دهند اما در موردمن، قضیه عکس شده است! سالهاست یکی ازمقامات عالیرتبه یک سفارتخانه خارجی، خانه مرا که بسیار مجهز است اجاره کرد اما با بلند شدن سر و صدای قانون تعدیل و تثبیت اجاره بها، چند ماه است کرایه نمی‌دهد. و بلند هم نمیشود آیا همه خارجیان اینطور با صاحب‌خانه‌ها رفتار می‌کنند

★ **الو، من‌دکتردشتی‌زاده هستم.** چند شب پیش یک آمبولانس مرکز اورژانس تهران، آژیر کشان به بخش‌مسمومین بیمارستان لقمان‌الدوله ادهم آمد. من فوری به کمکش شتافتم اما هرچه بیشتر معاینه کردم دیدم از منهم سالمتر است. بعدا فهمیدم او میخواهد چند روز به اداره نرود وباین‌خاطر تمارض کرده است.
تقاضای من ازمردم‌تهران این است فقط در مواقع ضروری از آمبولانس استفاده‌کنند و بخاطریک تمارض، آمبولانس را معطل نکنند.

★ **الو، من‌پری‌نیکوسرشت هستم و میخواهم از برنامه کودک‌رادیو انتقاد کنم.** این برنامه، در مجموع خوب و جالب است اما معلوم نیست‌چرا گویندگان‌ان اصراردارند کلمات قلمبه و سلمبه استعمال کنند من لیسانسیه جغرافیا هستم و باور کنیدبعضی وقت‌ها، معنی کلماتی‌که استعمال میشودنمی‌فهمم، انتظار دارید فرزند ده ساله‌ام آنها را بفهمد؟

★ **الو، من آزیتا مرادی هستم.** بنویسید چرا هواپیمائی ملی برای مسافران پرواز های داخلی، شماره صندلی تعیین نمی‌کند؟ مسافران پرواز های داخلی بعلت نداشتن شماره صندلی مجبورند مثل سوار شدن به اتوبوس از سروکول هم بالا بروند

★ **الو، من محمدرضادبیر هستم و از مشهد تلفن میکنم.** چرا روزنامه اطلاعات مرتبا از شلوغی و بی‌بند و باری ترافیک تهران مینویسد؟ گویا خبرنگاران شما نمیدانند که در شهرستانهای‌بزرگ چه میگذرد. در مشهد ترافیک جان آدم را به لب میرساند.
چند وقت پیش به تبریز رفتم، وضع آنجا هم دست کمی ازمشهد و تهران‌نداشت. فکری هم بحال ترافیک این شهرها بکنید

★ **الو، من ژاله معتضد هستم.** میخواهم بپرسم بالاخره درباره سرویس مدارس چه فکری شده است؟ من مجبورم‌هرروز سه فرزندم را به سه مدرسه‌ای که چند کیلومتر از هم فاصله دارند برسانم. باین ترتیب دیگر وقتی نمی‌ماند که بموقع، به اداره خودم برسم!

★ **الو، من‌مهندس‌میرزائی هستم.** روز چهارشنبه نوشته بودید که ۱۵۰ هزار تومان پول نقد یک زن مسافر اسپانیائی در صندوق امانات هتل هیلتون بسرقت رفته‌است وقتی وضع صندوق امانات هتل‌هیلتون‌اینطور باشد، معلوم نیست در در صندوق‌امانات هتل‌ها و مسافرخانه‌های معمولی چه میگذرد!

★ **الو، من‌سیاوش‌شعبانی هستم.** روز سه‌شنبه در صفحه حوادث اطلاعات یک خبر را دوبار چاپ کرده بودید، چرا؟

اطلاعات: از توجه و تذکر این خواننده عزیز سپاسگزاریم. دوبارچاپ شدن یک خبر در یک صفحه، نتیجه اشتباهی بود که در قسمت فنی و چاپ روزنامه رخ داد و از این لحاظ سوزش می‌طلبیم. امیدواریم‌نظیر آن اتفاق نیفتد.

شرکت دریائی شاهنشاهی

آگهی استخدام
«اعزام بخارج»

نیروی دریائی شاهنشاهی برای تکمیل کادر درجه‌داری خود تعدادی داوطلب بامدرك قبولی سوم متوسطه یا «پایان دوره راهنمائی» استخدام وپس از موفقیت‌درآزمایشات جهت طی دوره بخارج از کشوراعزام مینماید.

داوطلبینی که سن انها بین ۱۵ تا ۲۰ سال تمام می باشد می توانند همه روزه با در دست داشتن اخرین مدرك تحصیلی واصل شناسنامه ویك قطعه عکس ۴×۳ بمعاونت پرسنلی نیروی دریائی شاهنشاهی واقع در طهران خیابان سپهبدزاهدی بالاتر ازبیمارستان آپادانا (مدیریت استخدام) و یا به پایگاه ها و نمایندگیهای نیروی دریائی شاهنشاهی در شهرستان های بندر پهلوی. خرمشهر. بندر عباس. بوشهر. کرمانشاه. رضائیه. اصفهان. مشهد. بزد. زاهدان. کاشان. شیراز. کرمان مراجعه نمایند. م الف ۱۲۳۴۱

چهل سال قبل

اعلیحضرت همایون شاهنشاهی و والاحضرت ولایتعهد در اردبیل

تلگراف مخبرمخصوص اداره از اردبیل حاکی است‌که‌ساعت چهارونیم بعد از ظهر روز پنجشنبه موکب مبارک‌ملوکانه و والاحضرت ولیعهد درمیان شور و شعف عمومی به‌شهر اردبیل نزول اجلال فرمودند. مراسم استقبال در یک‌فرسخی شهر معمول‌گردیدو اعلیحضرت همایون شاهنشاهی پس از ابراز تفقد نسبت به طبقات به شهر تشریف فرما گردیدند. اعلیحضرت همایونی و والاحضرت ولایتعهد دیروز «جمعه» سه ساعت و نیم بعداز ظهر تشریف فرمای بقعه شیخ صفی‌الدین شد. قسمت های مختلف بقعه مخصوصا تعمیراتی را که اخیرا بعمل آمده است بازدید فرمودند.

جنبش صنعتی دراصفهان

«اطلاعات» در سرمقاله می‌نویسد: این جنبش درسرتاسر کشور مشهود است ولیکن در اصفهان با قیافه و مظهر جدی‌تری دیده میشود. حالا دیگر تعداد کارخانجات بزرگ شهراصفهان‌و توابع آن‌بیشتر از آن است که با انگشت‌های دست بتوان آنها را شمارمکرد و یا ارقام آنها را در ذهن نگهداشت. چندین‌کارخانه‌بزرگ ریسندگی و بافندگی اجناس پنبه‌ای و پشمی و کارخانه چیت وچلوارسازی وکارخانه کاغذ سازی اینها همه درشهر اصفهان و شهرضا ونجف‌آباد یکی در تلو دیگری تاسیس‌شده بعضی مشغول کار و بعضی دیگر بزودی تکمیل و به کار مشغول خواهند شد و برخی در شرف تاسیس و بزودی خواهیم دید ستونهای دود و بخاری که از این کارخانجات در امتداد ساحل‌زاینده‌رودبلند میشود حاشیه جذابی در افق نیلگون این شهرتاریخی ایجاد و مظهری از مظاهر فعالیت صنعتی تجار و سکنه اصفهان را مجسم خواهد نمود.

تقدیر

چون آقای شمس آوری‌مدیر دبستان ادیب و آقای سره مدیر دبستان‌بدرو آقای‌محمدیه مدیر دبستان سعادت داوطلبانه مدارس اکابری را که درمحل دبستانهای مزبورتشکیل‌گردیده تحت مراقبت و نظارت خود قرار داده و از این حیث موجبات حسن انتظام‌سه‌مدرسه اکابر را فراهم ساخته بودند آقای وزیر معارف خدمات‌آنان را تقدیر نمودند.

مجلس تذکر

دیروز بیاد فقید سعیدمرحوم طوبی آزموده مدیرمدبیرستان ناموس که یکی‌از خدمتگزاران خوب معارف بشمار بودند مجلس تذکری از طرف‌دبیران و دانش آموزان دبیرستان ناموس برپا بود وجمع‌بسیاری از رجال ومحترمین‌ونمایندگان مجلس و فضلاودانشمندان و کارکنان معارف و مدارس با خانمهای خود درمجلس‌مزبور شرکت جسته بودند. بدوا آقای ولی‌الله نصر مدیر کل وزارت‌معارف‌بنام وزارت‌معارف مجلس تذکر را با نطق‌موثری درباب خدمات معارفی آن مرحومه‌افتتاح‌نمودندوبعد بانو فخر عادل خلعتبری معاون تعلیمات نسوان شرحی درباب تاثیر زحمات و خدمات‌معارفی فقید سعید بیان وسپس بانوان طوبی خانم‌مشکوة نفیسی‌ناظمه دبیرستان ناموس، بانو شمس الملوک مصاحب، بانو شهناز ناصری و بانو پروین آزموده هریک نطقهای‌برجسته و جالب‌توجهی‌راایرادنمودند. بعد آقای رضا متین عضو دانشوران ماده تاریخ فوت آن مرحوم را که ساخته‌بودند قرائت نمودندو در پایان‌جلسه آقای سروان آزموده‌ازحضور بانوان و آقایانی که خانواده آزموده را سرافراز و تسلیت داده‌اند تشکرو قدردانی‌نمود.

استخدام مترجم روسی

وزارت معارف‌به یکنفر مترجم روسی که از عهده ترجمه از فارسی به روسی و بالعکس بخوبی برآید وضمنادرصورت امکان در عکاسی وفیلمبرداری و امورمربوط‌به‌سینمااطلاعات داشته باشد استخدام‌مینماید.

تقی آماده است

تقی پهلوان معروف تهران خود را برای نبرد کشتی‌گیری تهران حاضر نموده و درنبرد های کشتی گیری که ۲ آبان برقرار خواهد بود شرکت می نماید.

«نقل از اطلاعات ۱۲ مهر ۱۳۱۵»

دانشگاه تهران
دانشکده دندانپزشکی

دوره بازآموزی

اولین برنامه بازآموزی سال‌تحصیلی ۵۵ـ۵۴ دانشکده دندانپزشکی دانشگاه تهران را بشرح زیر اعلام میدارد:
سخنران:
پروفسور سیموریل، استاد رادیولوژی و رئیس دانشکده دندانپزشکی دانشگاه ایلینوی.
موضوع سخنران:
۱ـ بررسی رادیو گرافیك مفصل گیجگاهی فکی
۲ـ جمجمه‌زنده (نمایش فیلم).
تاریخ: ۱۶ مهرماه ساعت ۱۰ صبح.
محل برگزاری: آمفی تئاتر دانشکده دندانپزشکی.
«ورودبرای دندانپزشکان و دانشجویان آزاد است»

دانشکده دندانپزشکی

م الف ۱۴۰۰۰۷

مصر، سوریه وفلسطین

بقیه از صفحه ۶

میخواهد اختلافات خود را که صلح و امنیت جهانی را تهدید مینماید از راههای مسالمت‌آمیز حل کنند. لذا متنی را که در موافقتنامه قید شده و به آن اشاره گردید مطلب تازه‌ای نیست بلکه تاکیدی است‌برای منشور سازمان ملل متحد با اینوصف‌میان این تعهد از یکطرف واجرای قطعنامه ۳۳۸ که موافقتنامه جداسازی نیروها براساس آن منعقد شد از طرف دیگر ارتباط وجود دارد. همچنین معنی این اصل‌به‌هیچوجهی این نیست که دولتهائی که مقید به آن هستند ملزم میباشند که از حق قانونی خویش دردفاع از خود و جلوگیری از تجاوز به سرزمینها و یاحقوق آنان که بصراحت درماده ۵۱ منشور ملل متحد به‌آن اشاره شده است صرفنظر کنند.

همچنین این اعتقاد که حالت جنگ با اسرائیل خاتمه یافته اعتقادی است نادرست که هیچگونه پایه و اساسی ندارد. گذشته از این چگونه دولت مصر حاضر میشود درحالیکه اکثر زمینهای آن در سینا همچنان در اشغال است بحالت جنگ خاتمه دهد درحالیکه قبل از سال ۱۹۶۷ که حتی یک وجب از خاک آن اشغال نبود حاضر نشد به حالت جنگ پایان دهد.

البته کاملا روشن است که نبرد فقط بکار بردن نیروی نظامی نیست و دیپلماسی ماموریت دارد که پس از خاموش‌شدن توپخانه‌ها هدفهای سیاسی جنگ رابوسائل دیگری تحقق بخشد.

موافقتنامه اخیر جداسازی نیروها بهترین مثال براین امر است زیرا مصر توانست از راه قدرت سیاسی عقب‌نشینی اسرائیلی تازه‌ای را تحقق دهد.

مصر یک هدف استراتژی‌ثابت و روشن دارد که عبارت است از آزاد ساختن تمام اراضی اشغالی و بازپس‌گرفتن حقوق ملت فلسطین و برای رسیدن به این هدف در صورت لزوم از طریق توسل به سلاح ودر صورت امکان از راه گفتگو تلاش میکند.

پرسش: شاید منظور شما انتقادهای شدیدی است که محافل عربی از مصر کردند؟ و آیا روش مصر تحت‌تاثیر این انتقادها و تهمت‌ها قرار میگیرد؟

پاسخ: خیر، هیچگاه. زیرا مصر در قبال این شخص و یا آن شخص تعهداتی ندارد. بلکه مصر در برابر مسئله بزرگ اعراب ودر قبال ملل عرب وملت‌فلسطین تعهد دارد. و این تعهدش از ایمان ثابت و اصول عدالت و قانون بین‌المللی الهام میگیرد. و هیچگاه از سال ۱۹۴۸ مبارزاتی نکرده است تا از این و ان سپاسگزاری بشنود.

ما شدیدا متاسفیم که مشاهده می‌نمائیم دوستان تهمتهای ناروائی بما میزنند و حاضر نیستند که با حقیقت روبرو شوند و آنرا درک کنند.

همه و بطوراخص ملت فلسطین میدانند که مصر چقدر قربانی و شهید و اموال در راه مسئله فلسطین داده است که برتر از فداکاریهای هر ملت دیگری میباشد. و آنچه بعضی‌ها فراموش میکنند و یا سعی‌در فراموشی مینمایند این است که هیچ نبردی‌بدون مصر وجود ندارد. وسعی برای‌ایجاد تفرقه میان مصر و بقیه دول رویاروی اسرائیل فقط به اسرائیل خدمت‌میکند.

بعضی‌ها بگونه‌ای رفتار میکنند که گوئی جنگ یک هدف است، درحالیکه مصرمعتقداست که‌جنگ‌فقط وسیله‌ایست برای تحقق‌یافتن هدفهای ملی و اگر بتوانیم بدون خونریزی این هدف‌ها را تحقق دهیم، بهتر است

پرسش: اگر تلاشهای سیاسی با مانع برخورد کند جایگزین‌آن چیست؟

پاسخ: پاسخ دادن به این پرسش معلوم است. زیرا موافقتنامه نشان‌می‌دهد که عبارت از یک موافقتنامه مرحله‌ایست یعنی‌مراحل‌دیگری همدنبال خواهد داشت و اگر این امر صورت نگیرد، «پایه‌های مرحله‌ای» فرو میریزد. نیروهای مسلح ماهم براین اساس رفتار میکند که همیشه آمادگی کامل داشته باشد نه‌فقط برای‌رویاروئی با احتمال شکست تلاشهای سیاسی، بلکه بدین جهت که نیروهای مسلح‌یک عامل قاطع و اساسی است که روی تلاشهای سیاسی اثر میگذارد.

روش ایران

پرسش: نظر شما درباره روش ایران در قبال این موافقتنامه چیست؟

پاسخ: روش دوست دانا وعاقل واندیشمند و آگاه به حقایق و منافع ملل منطقه. لذا جای تعجب نیست که ایران از موافقتنامه استقبال کند وآنرا بعنوان گام نخستین بسوی صلح معرفی و آرزو نماید که گامهای دیگری بدنبال داشته باشد.

انسان ارزو میکند که بعضی از دول عربی هم مانند ایران دارای درک و فهم و احساس مسئولیت باشند

پرسش: آیا تعهدات مصر در قبال سوریه و یا در قبال مسئله فلسطین با امضای این موافقتنامه تحت تاثیر قرار میگیرد؟

پاسخ: پرزیدنت انورالسادات در حالیکه با کی‌سینجر درمورد جداسازی نیروها در سینا گفتگو می‌کرد برای لحظه‌ای سوریه و مسئله فلسطین را فراموش‌نکرد وپرزیدنت سادات‌توانست از امریکا تعهدی بگیرد که تلاش‌خودرا برای انجام گام مشابهی در جولان‌مانند سینا مبذول دارد و تعهد دیگری بگیرد که اسرائیل هیچگاه به سوریه حمله نکند و سومین تعهدهم در مورد درنظر گرفتن حقوق قانونی ملت فلسطین در هر تسویه‌ای که‌برای خاورمیانه‌صورت میگیرد گرفته شد.

دکتر کی‌سینجر این مطلب را در نطق خویش در برابر کنگره امریکاتاکید کرد. و این بهترین پاسخی است به کسانیکه مصر را متهم میکنند که برای راه‌حل انفرادی تلاش میکند و یااینکه از چهارچوب مبارزات خارج شده و یا اینکه تعهدات خود را در برابر مسئله فلسطین و یا سوریه فراموش کرده است.

نیازمندیهای اطلاعات تلفنی آگهی می‌پذیرد

۳۱۱۲۱۹-۳۱۱۲۲۷-۳۱۱۲۲۵-۳۱۱۲۲۴
۳۱۱۲۳۵-۳۱۲۴۱۳-۳۱۱۲۳۰-۳۱۱۲۲۹

خرید

بازرگانی فرش کیهان
۸۳۰۹۰۴ و ۸۲۳۷۷۶
خریدار نقدی همه رقم فرش کهنه‌ونو جهت صادرات‌روزولت میدان ۲۵ شهریور

فروشگاه آریا ۹۲۹۳۹۳
خریدار یخچال نفتی‌وکلیه‌لوازم
۱ـ۲ آ ـ ۱۶۳۴۶

اثاثیه

فروش دست‌دوم

بعلت مسافرت لوازم زیرفروش میرسد . مبل امریکائی که به تختخواب دونفره تبدیل میشود تلویزیون رنگی دو دستگاه آرسی‌آپانسونیک استریوفونیک پانسونیک ـ ماشین ظرفشوئی جنرال موتورز.برای‌کسب‌اطلاع بعداز ساعت۶بعدازظهرباشماره تلفن ۸۷۹۶۶۴ تماس بگیرید .
۱ـ ۵۰۵۹

تلویزیون گروندیک‌رنگی‌فروشی ۳بعد تلفن ۷۷۴۹۸۸
۱ـ۳ آ ـ ۱۶۲۲۷

لباسهای نو خارجی
(لباسهای عروس‌دوخت پاریس)
لباس شب و پائیزی وزمستانی ۳بعد ۷۷۴۹۸۸
آ ـ ۱۶۲۲۴

البسه زنانه و بچه‌گانه‌دست‌اول ودوم تلفن ۷۸۴۹۷۳و۸۷۰۷۸۳
آ ـ ۱۶۳۸۵

چند قطعه فرش کاشان‌ساروق تبریز و اثاثیه بعلت مسافرت بفروش میرسد تلفن ۸۵۰۶۲۲
آ ـ ۱۶۵۴۸

لباسهای زنانه و دخترانه‌پائیزه وبهاره وزمستانی والبسه دیگر خارجی فروشی خیابان ظفر خیابان شهریار پلاک ۶۰ طبقه دوم ۹ صبح تا۱ بعدازظهر ـ ۸۶۶۷۵۲
۱ـ۲ آ ـ ۱۶۵۵۵

دوربین کانن ۵۱۸سوپر هشت و پروژکتور ـ اسلاید امریکائی فروشی ۶۲۹۰۲۹

مقداری لباس ایرانی و فرنگی دست اول و دوم باقیمت‌مناسب بفروش میرسد تلفن ۸۹۲۳۰۶
۱ـ۲ آ ـ ۱۶۴۷۳

اشیاء عتیقه اروپائی
تعدادی تابلو های نقاشی‌بسیار نفیس و ساعت و مجسمه های مرمر و برنزکار آرتسیت های معروف چند عدد فرش چین ویترین و بوفه و گلدان و پاروان واشیاء مختلف‌عتیقه‌دیگر تلفن ۷۷۰۰۳۷
۱ـ۲ آ ـ ۱۶۳۶۸

یک میز ناهارخوری ۸ نفره باصندلی(کندمکاری)بار،وپاراوان وصندوق بفروش میرسد تلفن ۶۸۴۹۸۰
آ ـ ۱۶۵۱۴

فقط ۳روز وقت‌باقیست
لوازم منزل ماشین ب.ام.و ۷۲ ملافه های نو لباسهای زنانه‌و کت و شلوار های دخترانه و پسرانه تین‌ایجرنو فوری فروشی آدرس: شارمضاخیابان فروردین کوچه میناشماره ۱۸ طبقه اول .
آ ـ ۱۶۲۸۴

یکدستگاه چرخ زیبائی اندام بفروش میرسد ۷۶۴۶۶۴

یکدستگاه تلویزیون رنگی فیلیپس ۲۶ اینچ با دستگاه کنترل از دور فروشی تلفن ۷۷۱۹۹۹

فروش دست‌اول

مزون شهرام‌پیراهن‌شب‌یکدست ریدشامبر پنبه‌دوزی بالباس خواب بلند امریکائی نو برای عروس رسید آریامهرشماره۲۵۰ تلفن ۶۵۹۰۹۹
آ ـ ۱۶۵۷۷

بار و پاروان ودوعدد میزکند‌کاری چین‌بسیار نفیس و جالب بفروش می‌رسد تلفن ۸۲۱۶۹۹
آ ـ ۱۶۵۹۳

مقداری پارچه البسه زنانه و مردانه خارجی و چمدان‌نو بفروش میرسد فرح شمالی پالیزی غربی شماره ۱۰۰طبقه دوم تلفن ۸۵۵۹۳۲
۱ـ۲ آ ـ ۱۶۵۷۱

شستشوی مبل وفرش

دوراکلین سرویس‌امریکا خشکشوئی مبلمان‌موکت فرش تشك اتومبیل در محل مطابق با آخرین تکنیك متداول آمریکا گرانتر مطمئن‌تر ۸۴۵۶۸۳ و ۸۴۸۳۹۶ و ۸۴۸۳۹۵

آریو انگلیش سرویس
خشکشوئی
مبلمان‌موکت فرش پرده و تشك اتومبیل در محل
تلفن ۸۴۳۸۴۵

کارخانه‌قالیشوئی‌اطلس
تلفن ۹۰۲۵۴۶ و ۹۷۵۴۳۰
آ ـ ۱۴۵۵۲

مولن کلین
شستشوی انواع موکت کفپوش بامواد منحصر بفرد درمحل و تشك اتومبیل
۸۳۱۶۳۳

سوپرکلین سرویس
با دستگاههائی مجهزتر ، سرویسی‌تر ، سریع‌ترکارگرانی برتروگادرشبانه‌روزی موکت ، فرش ، مبلمان وپرده شمارا در محل‌سرویس‌وخشکشوئی‌مینماید
تلفنهای ۸۴۱۲۴۶ و ۸۴۶۱۴۶ و ۸۵۲۷۹۳
۱ـ۱۰ آ ـ ۱۵۴۶۰

آناهیتاسرویس‌بزرگترین خشکشوئی مبلمان‌فرش موکت پرده در محل ۷۹۵۳۰۷
آ ـ ۱۵۴۵۱

شرکت ایران پالاگر
شستشوی فرش، موکت،مبلمان پرده و تشک اتومبیل با مواد منحصر بفرد در محل .
۷۵۵۷۷۹ و ۷۵۷۳۶۹
آ ـ ۱۵۴۵۴

کلین سرویس
خشکشوئی مبل فرش موکت با دستگاه وپرده بانصب مجانی ۹۵۲۵۴۶
آ ـ ۱۵۴۳۲

کارخانه قالیشوئی‌بیوك
تلفن۹۷۷۱۱۸و۵۲۹۹۱۵

تعمیرات

تلویزیون

تعمیرگاه مجاز شماره ۱۱
شاوب لورنس
سرویس سیار فوری برای کلیه نقاط تهران و شمیرانات
تلفنهای ۶۶۷۱۷۱ ۶۶۹۵۱۴ ۴۲۷۳۳
SCHAUB-LORENZ

تعمیر همه‌نوع تلویزیون و نصب آنتن فوری تلفن ۷۵۱۷۲۰

کولر
سازمان فنی ۱۱۰
سرویس آبگرمکن‌بخاری روکش کولر کانال‌کشی ساختمان و رنگ بخاری ۷۶۰۹۹۳ و ۷۶۳۷۸۵ و ۷۶۵۸۹۴ و ۷۵۵۷۰۹
۱ـ۲۰ آ ـ ۱۶۱۸۷

لباسشوئی ـ سرویس ۷۶۴۰۳۰

راهنمای سرویس
ارنا
درسراسرکشور
۹۶۲۰۴۵
ازساعت ۷½ صبح تا ۷½ بعدازظهر

شوفاژ

نصب شوفاژ به اقساط ۱۰ ماهه شرکت‌رام‌شین‌ـ تلفن۲ـ۹۳۹۷۳۱

نصب نگهداری تعمیرات شوفاژ تهویه کولر با شرایط بهتر شرکت روفتاپ تلفن۸۵۸۰۱۹

نقدواقساط
شوفاژ
نصب کنید ، سرویس و گارانتی سالیانه شرکت آئرو تلفن ۸۳۳۱۹۰

سرویس شوفاژ و آبگرمکن تهران سرویس ۷۵۴۲۸۵
۱ـ۵ آ ـ ۱۶۰۲۴

نصب‌و تعمیرـ نگهداری شبانه‌روزی شوفاژ ۷۹۳۸۹۷

نگهداری سالیانه شوفاژ
۶۰۰ تومان
تلفن ۸۳۶۸۵۹

جنرال سرویس
نصب سرویس آبگرمکن بخاری وروکش کولر فوری ۳۴۳۹۵۷
۱ـ۷ آ ـ ۱۶۵۸۵

تعمیر و نصب
کولر ،ماشین‌لباسشوئی آبگرمکن و اجاق گاز
۶۶۲۴۰۹

نصب موتور خانه شوفاژ با سرویس سالیانه گارانتی
۸۵۹۶۴۸
۱ـ۱۵ آ ـ ۱۶۵۲۸

یخچال

تعمیرگاه‌یخچال فریجیدر اثاث یدکی موجود ۸۴۸۷۵۶

تعمیرگاه سیدحسین تعمیرهمه‌نوع‌لباسشوئی یخچال‌آبگرمکن۸۸۲۴۳۸

فروشگاههای اتومبیل

تعدادی کامیون کمپرسی آماده تحویل موجود است تلفن ۸۲۵۴۱۲

فروش اتومبیل

بی.ام.و
بی.ام.و ۲۰۰۲ مدل۷۵ باشرایط مناسب‌بفروش میرسد تلفن ۸۴۴۹۷۲

بی ام و ۲۰۰۰ با۶هزار کیلو متر کار تلفن ۶۲۱۳۷۷ از ساعت۵ تا۷

بی.ام. و ۲۰۰۲ مدل ۷۲ رنگ شیری بسیار تمیزتلفن۳۵۳۸۹۱
آ ـ ۱۶۳۶۲

بی.ام.و ۱۸۰۰ مدل ۶۶ شیری رنگ تمیز بارادیوونز ۲۲۰اس ۶۴ بفروش میرسد ۶۶۳۴۰۰
۱ـ۲ آ ـ ۱۶۵۷۵

بی.ام. و ۲۰۰۲ مدل ۷۴ رنگ لیموئی سقف کشوئی‌شیشه‌رنگی رادیو ضبط استریو شیشه گرمکن چرخ ورزشی وبی‌ام‌و ۱۸۰۲ مدل ۷۲ رنگ نخودی رادیو بلاپونکت شیشه گرمکن‌ـ گمرک نشده تلفن ۷۸۸۴۶
آ ـ ۱۶۴۵۳

ب.ام. و ۱۸۰۲ مدل ۷۲ سند ۷۱ نارنجی رنگ شیشه رنگی باوسائل اضافی گمرک نشده تلفن ۷۵۸۳۴۵
آ ـ ۱۶۴۶۷

ب . ام . و ۲۰۰۲ سفیدمدل۷۲ بارادیو ، شیشه‌گرمکن، سقف کشوئی رینگ و فرمان‌اسپرت ۵۷۰۰۰ تومان ۸۲۶۳۱۱
آ ـ ۱۶۴۲۸

بی.ام. و ۲۰۰۲ سفیدمدل۷۲با رادیو شیشه گرمکن سقف کشوئی رینگ و فرمان‌اسپرت ۵۷۰۰۰ تومان ۸۲۶۳۱۱
آ ـ ۱۶۳۴۹

بنز

بنز مدل ۷۴
زردرنگ شماره ترانزیت تلفن ۸۶۳۱۲۶
آ ـ ۱۶۴۴۱

یکدستگاه بنز ۸۰۸ یخچالی مدل ۶۹ گمرک شده نمره‌نشده بقیمت خیلی ارزان به فروش میرسد ۴۹۶۵۵
آ ـ ۱۶۴۳۶

بنز ۲۲۰ مدل ۷۰ خیلی تمیز۶۶ هزار تومان ۹۲۱۳۰۴
آ ـ ۱۶۴۳۵

بنز ۸۰۸ مدل ۶۹ موتور ۷۴ شاسی بلند بسیار تمیز بعلت مسافرت فروشی ۶۲۴۸۶۱ ـ ۶۲۱۰۶۱
آ ـ ۱۶۴۱۶

بنز ۲۰۰ مدل ۷۲ بدون نمره و گمرک فرمان هیدرولیک و رادیو پخش بیواسطه فروشی‌ـ ۹۷۴۹۹۷
۱ـ۲ آ ـ ۱۶۴۴۳

بنز ۲۰۰ مدل ۷۲ ویژو ۵۰۴ مدل ۷۱ بدون واسطه بفروش میرسد تلفن‌های ۸۲۳۷۸۶ و ۸۴۸۱۷۶
آ ـ ۱۶۲۸۹ ۱ـ۲

بنز ۲۰۰ مدل ۷۱ رنگ‌شیری‌سقف‌کشوئی دنده گیربوکسی خیلی تمیز گمرك نشده تلفن ۸۵۰۶۲۱

بنز۲۳۰ شش سیلندر۷۲بفروش میرسد تلفن ۸۹۴۶۳۳
۱ـ۳ آ ـ ۱۶۵۱۹

یك دستگاه کامیون بنز ۷۵ نو ۱۵۱۳ با چرخ ۲۰ × ۱۰۰۰ بقیمت نمایندگی ها بفروش‌می رسد تلفن ۸۵۰۱۴۶ ۸۴۶۶۱۱

مرسدس بنز۲۸۰اس‌مدل۷۲ـ۷۱ نمره نشده با فرمان‌هیدرولیک رادیو ضبط استریو آنتن‌برقی شیشه رنگی رنگ سبز متالیک شیشه گرمکن عقب سقف برقی کشوئی مقطوع بدون واسطه بعلت مسافرت۸۷هزارتومان‌تلفن ۸۴۲۸۷۱
آ ـ ۱۶۵۷۶

پژو

اتومبیل پژو لوکس ۵۰۴ مدل ۷۴ نمره ترانزیت با واگذاری حق گمرك‌به فروش میرسدبعدازظهر ها تلفن ۹۷۹۳۵۰

پژو ۵۰۴ ـ ال مدل ۷۵ بدون واسطه تلفن ۸۵۳۸۰۸
۱ـ۲ آ ـ ۱۰۳۷۳

پژو ۷۲ یشمی تمیز ۷۵۹۴۱۹

پژو ۵۰۴ جی‌ال مدل ۷۵ رنگ آبی متالیک کارکرد ۸ هزار کیلومتر نمره نشده بیواسطه فروشی تلفن ۶۲۹۰۲۹
آ ـ ۱۶۴۳۷

پژو ۵۰۴ آلبالوئی
مدل ۷۱ سقف کشوئی دنده فرمان گرمکن شیشه عقب قیمت ۴۲۰۰۰ تومان تلفن ۷۶۳۲۰۱
آ ـ ۱۸۱۴۲

پژو ۵۰۴ مدل ۷۵ شیری‌مناسب بفروش میرسد بدون واسطه تلفن ۹۵۸۵۳۰
آ ـ ۱۶۶۰۶

پژو ۴۰۴ سفید مدل۷۱ سقف کشوئی‌گمرك‌شده نمره ترانزیت ۳۳ هزار تومان مقطوع تلفن ۸۵۹۵۹۶

دوج

دوج شکاری دودرب مدل ۷۰ شیشه رنگی فرمان هیدرولیک کولر با رینگ مخصوص‌قیمت مقطوع ۵۶۰۰۰ تومان۶۳۸۱۹۰
آ ـ ۱۶۴۴۴

فورد امریکائی ۶ سیلندر موتور کوچک مدل ۶۴ تلفن ۸۵۶۵۳۲
۱ـ۳ آ ـ ۱۶۲۷۰

رنجرور ۷۵

رنجرور ۷۵ بدون گمرک۸۰ هزار تومان تلفن ۸۸۲۱۰۳
آ ـ ۱۶۲۳۶

رنجرور مدل ۷۵ فرمان هیدرولیك گرمکن‌شیشه عقب تلفن ۸۷۹۰۵۴

دو دستگاه‌رنجرورگمرك شده ونشده مدل ۷۵ با قیمت مناسب بفروش‌می رسد تلفن ۶۲۹۰۰۵

یکدستگاه ولوو سواری ۷۵برنگ خردلی مدل ۱ر۲ـ دی‌ال ۲۴۴ مجهز به المنت‌عقب‌وبرف‌پاکن‌کن روی چراغها و ۸ هزارکیلومتر کارکرده نمره ترانزیت بفروش میرسد تلفن ۹۷۵۸۷۶ از ۶تا۴ بعدازظهر .
آ ـ ۱۶۳۲۵

فیات ۱۲۸ اس . ال مدل ۷۲ لیموئی تلفن ۸۲۲۱۴۶
۱ـ۳ آ ـ ۱۶۱۳۷

فیات سفید کوپه ۱۲۸ اس .ال آخر ۷۳ کارکرد ۴۵۰۰۰ کیلو متر چرخ های اسپرت پهن گمرك شده ،نمره نشده تلفن ۶۳۹۳۷۷

یکدستگاه تویوتا ۷۵ لیموئی نقد و اقساط بفروش میرسد۶۶۳۳۳۱

شورلت ایران

آماده تحویل نقدواقساط تلفن ۸۴۸۸۸۷

اتومبیل شورلت بلیزر مدل ۷۵ نمره نشده بفروش‌میرسدتلفن ۸۸۰۷۴۱

شورولت ۴ سیلندروکاآمریکائی باشیشه رنگی رادیوآفاموائی‌ام بابلندگو و تمام وسایل بدون واسطه تلفن ۶۶۵۹۰۰ صبحها وبعدازظهرها ۷۸۴۴۲۸
۱ـ۲ آ ـ ۱۶۲۲۰

شورولت رویال مدل ۵۳ ۴تا۸ بعدازظهر تلفن ۷۷۵۰۲۶
۱ـ۲ آ ـ ۱۶۲۷۲

شورولت کامارو مدل ۷۰دست اول ۳۰۰۰۰ مایل کارکرد با کولر رادیو لاستیک بیشکن قیمت مقطوع ۶۰۰۰۰تومان‌تلفن ۸۴۵۹۲۴
آ ـ ۱۶۵۷۳

شورلت

شورلت کامارو ۷۴ فرمان هیدرولیک ـ دنده اتوماتیک ـ شش سیلندر ـ رنگ‌متالیک‌سبز ـ آنتن در شیشه‌جلو ـ ۱۲ هزار کیلومتر کارکرد ـ بارادیو ـ گمرک ونمره شده ـ قیمت‌مقطوع ۸۵ هزارتومان‌بدون‌واسطه‌شماره تلفن ۹۲۷۰۶۵ ساعت ۱۴ببعد
آ ـ ۱۶۵۸۴

شورولت ۷۴ ایمپالا گمرک نشده باتجهیزات بدون واسطه تلفن ۷۹۲۴۹۸
۱ـ۲ آ ـ ۱۶۳۳۵

شورولت رویال مدل ۵۳ سفید رنك سی‌هزارکیلو متر کار کرده بفروش می رسد تلفن ۸۳۷۹۱۳ـ۱۴

یك‌دستگاه‌شورلت‌مونت کارلو مدل ۷۴ با تمام تجهیزات بفروش‌میرسد برای اطلاع بیشتر با تلفنهای ۵۲۲۴۳۷ ـ ۵۳۸۹۱۱ و یا ۴۴۹۹۳ تماس بگیرید .

شورلت ایران رویال اتوماتیك مدل آخر ۵۳ سفید با تودوزی مشکی ۱۵ هزار کیلومتر کار کرد ، قیمت ۶۰ هزار تومان‌تلفن دفتر۸۲۰۲۱۱ منزل ۸۹۵۶۲۰

شورلت ۶۹ ایمپالاکوپه‌سفارشی فروشی است تلفن ۴۵۰۸۷
۱ـ۳ آ ـ ۱۱۲۷۷

بعلت مسافرت۶ اتومبیل‌شخصی فوری و بدون واسطه مقطوع بفروش میرسد.

گمرك شده‌ها

PACER-X مدل ۷۵
۷۴ هزار تومان
شورلت ایمپالا ۷۴
۵۳ هزار تومان
HORNET ۶سیلندر۷۴
۴۴ هزار تومان

گمرك نشده‌ها

بنز ۲۸۰ اس مدل ۷۴ ـ ۲۳۵ هزار تومان
ROVER S ۳۵۰۰ ۷۳
۱۱۰ هزار تومان
پیکان ۴۸ شیری
۱۹ هزار تومان
تلفن ۷۵۵۳۸۷
یکجا ۵۱۰ هزار تومان
آ ـ ۱۶۵۳۲

قابل توجه کودکستان ـدبستان و دبیرستان‌ها
کلاس های پیش ساخته آماده برای نصب جهت اطلاع بیشتر باتلفنهای ۸۳۰۰۸۸ و ۸۳۰۰۸۹ تماس حاصل فرمائید

استخدام

۱ نفر تلفنچی با آشنائی بزبان انگلیسی
۱ نفر متصدی چاپ (آشنا بامور چاپ نقشه وفتوکپی)
۱ نفرجوان نامه رسان با موتور
۱ نفر مستخدم
علاقمندان به خیابان روزولت ـ خیابان ثریاکوچه مژدهی پلاك ۱ مراجعه فرمایند .

شرکت واصاتو

منظور انجام امور گمرکی بخدمات دو نفرکارمند نیازمند است علاقمندان میتوانند همه روزه به‌ـ استثنای ایام تعطیل بین ساعات ۸ الی ۱۲ با تلفن ۹۹ـ۸۲۷۰۹۱ تماس حاصل نمایند .

استخدام برنامه نویس

بانك رهنی ایران تعدادی برنامه نویس لیسانسیه را که بزبان COBOL آشنائی کامل داشته وحداقل دوسال تجربه‌درکاربرنامه‌نویسی بزبان فوق را داشته باشند باحقوق و مزایای کافی‌بطور رسمی ویاقراردادی استخدام‌مینماید.
متقاضیان میتوانند بادردست داشتن مدارك لازم حداکثرتاپایان‌روزپنجشنبه۱۷ مهرماه جاری‌جهت‌ثبت‌نام باداره کارگزینی کل بانك‌واقع در خیابان فردوسی ـ ساختمان بانك رهنی ایران ـ طبقه دوم مراجعه نمایند .
م‌الف ۱۴۰۵۰ **بانك رهنی ایران**

گروه صنعتی بهشهر چند نفر راننده بلدوزر با شرایط ذیل استخدام می نماید :

★۱ـ داشتن یکسال‌تجربه
★۲ـ داشتن برك خاتمه خدمت یامعافیت دائم
واجدین شرایط می توانند تا تاریخ ۱۹ مهرماه‌به نشانی خیابان سپهبدزاهدی شماره ۱۷۰امور کارمندان مراجعه نمایند .

یك شرکت تولیدی استخدام‌میکند

۱ـ تعدادی کارگر تراشکار با تحصیلات سوم متوسطه و ششم ابتدائی و داشتن ٤ سال سابقه کار .
۲ـ کارمند دیپلمه با سابقه کار در رشته‌های حسابداری و وارد به امور کارگزینی ٥ نفر
۳ـ کارگر ساده با سواد خواندن و نوشتن ۲۰ نفر
داشتن برك پایان خدمت یامعافیت غیرپزشکی دائم از شرایط اصلی استخدام میباشد .
متقاضیان میتوانندباشماره تلفن ٦ـ۹٦۱۰۰۱ تماس حاصل فرمایند . ۱ـ۳

آگهی استخدام راننده جرثقیل

یك موسسه معتبر به یك نفر راننده جرثقیل هیدرولیك تلسکوپیك ۲۰ تنی برای کاردرتهران احتیاج دارد، داوطلبان که میبایستی لااقل سه سال با این نوع جرثقیل‌کارکرده باشندمیتوانند مشخصات کامل خودرا همراه بایك قطعه عکس‌و آدرس کامل به صندوق پستی ۱٦۹۳ ارسال دارند قبول درخواست تا پایان ۱۰ر۷ر۱۳۵٤ می باشد . ۱ـ۲

استخدام پزشك متخصص ونرس

نیروی هوائی شاهنشاهی برای خدمت در تهران و شهرستانها به تخصصهای مشروحه زیر نیازمند است . داوطلبان واجد شرایط علاوه بر دریافت حقوق کاملا مکفی که تحت‌ضوابط منظمی پرداخت‌میشود ازخانه‌های سازمانی، تسهیلات درمانی خانواده ، اردوگاه‌تابستانی، فروشگاههای تعاونی و امتیازات دیگرنیز استفاده‌خواهند نمود .
علاقمندان میتوانند همه روزه (غیر از روزهای پنجشنبه و تعطیلات رسمی) از ساعت ۸ الی ۱۲ برای مصاحبه و کسب اطلاع بیشتر در مورد حقوق ، مزایای استخدامی و انتصاب محل کار به ستاد نیروی هوائی شاهنشاهی (مدیریت بهداری) واقع در خیابان فرح‌آباد ژاله مراجعه نمایند .

نیروی هوائی شاهنشاهی
۱ـ پزشک متخصص جراحی مغز واعصاب
۲ـ پزشک متخصص چشم
۳ـ پزشک متخصص گوش و حلق و بینی
٤ـ پزشک متخصص قلب
٥ـ پزشک متخصص رادیولژی
٦ـ پزشک متخصص داخلی
۷ـ پزشک متخصص زنان
۸ـ پزشک متخصص اعصاب
۹ـ پزشک متخصص پوست
۱۰ـ پزشک متخصص اورلژی
۱۱ـ پزشک متخصص اطفال
۱۲ـ پزشک متخصص آزمایشگاه
۱۳ـ پزشک داروساز
۱٤ـ دامپزشک
۱٥ـ تکنولژیست آزمایشگاه
۱٦ـ تکنولژیست رادیولژی
۱۷ـ ماما
۱۸ـ نرس متخصص سی،سی،یو ای،سی،یو
م الف ۱٤۰٤٥

آگهی مزایده فروش اتومبیل

سازمان ورزشی وفرهنگی تاج ۲ دستگاه ماشین وانت باری پیکان بشماره ۲۲۵۳۱ و جیپ شماره ۵۹۱۷۸ را از طریق مزایده بفروش میرساند، خریداران میتوانند همه روزه در ساعت اداری اتومبیل‌های مذکور را در کاخ سازمان ورزشی وفرهنگی تاج واقع در پارک‌امین‌الدوله بازدید و در صورت تمایل بخرید برای هر دستگاه مبلغ دو هزار ریال بصندوق سازمان ودیعه سپرده وپیشنهاد کتبی را لاک و مهر شده باذکر شماره قبض تا تاریخ یکشنبه ۲۰ مهرماه آخر ساعت اداری بدبیرخانه سازمان تاج تحویل ورسید اخذ نمایند. در پیشنهادات بایدقیمت هردستگاه ماشین بطور جداگانه و صریح تعیین شود ، روز دوشنبه ۲۱ مهرماه ساعت ۱۰ صبح پیشنهادات‌رسیده در حضور کمیسیونی باز و قرائت میشود .
حضور پیشنهاد دهندگان در جلسه آزاد و سازمان در قبول و یا رد یک یا کلیه پیشنهادات مختار است ، چنانچه خریدار حائز حداکثر از خرید خودداری نماید ودیعه سپرده شده بنفع سازمان ضبط خواهد شد .
سازمان ورزشی و فرهنگی تاج

کارخانجات بیسکویت سازی ویتانا برای مدیریت فنی واحد های خود در تهران و ساوه (شهر صنعتی کورش) دو نفر مهندس‌برق و الکترونیك را که پنج سال سابقه مدیریت در کارخانجات صنعتی داشته باشندبه‌همکاری‌دعوت می کند.
از متقاضیان دعوت میشود در ساعات اداری به کارخانه ویتانا کیلو متر ۹ جاده جنوبی‌کرج جنب بیمارستان شماره ۲ مراجعه و یادرخواست های خود را با مشخصات کامل به آدرس‌کارخانه بفرستند . ۱ـ۲

فروش ونصب

قطعات پیش‌ساخته ساختمان
برای کسب اطلاعات بیشتر با تلفن ٦٦٦٥۱٦ تماس حاصل نمائید .

دراجرای برنامه‌های دولت
در باره مبارزه با گرانی از این تاریخ
یخچالهای ۲۴ فوتی
جنرال الکتریك مونتاژآمریکارا با
۱۰۰۰۰ ریال تخفیف
۱۴۵۰۰۰ ریال
بدون واسطه بفروش میرساند .
ناصر خسرو سرای اخوت شماره ۷و۸ صبحهاازساعت۸تا۱۲ بعدازظهرها ۵ تا ۷ تلفن ۳۱۸۲۰۹
ملکم نوع پرست

با نصب
تاندرجت
the Best Auto Mechanics
موتور اتومبیل ، چه نو باشد چه کهنه:
تا ۲۰٪ درسوخت صرفه‌جو تر می‌شود ★
تا ٤۷٪ آلودگی هواراکمتر می‌کند ★
در هر هوائی آسانتر روشن میشود ★
یکنواخت‌تر و تا ۳۰٪ نیرومندتر ★
کار می‌کند
چطور؟
با تنظیم و تقویت بی‌سابقه جرقه شمع‌ها و ممکن ساختن احتراق کامل سوخت .
★ به‌گواهی دانشگاه کیوتو ، ژاپن که نتایج تمامی آزمایش ها را به کنفرانس بین‌المللی کانادا در مورد آلودگی محیط در اثر اتومبیلها تقدیم کرد .
کوئل دلکو
نماینده انحصاری دایران شرکت تجارتی شمیاران باسرمایه محدود
روزولت شماره ۲٦۸ تلفن ۸۳۸۱۷۲
مرکز فروش خیابان منوچهری شماره٤۲
درتهران و شهرستانها نماینده فعال‌میپذیریم

اطلاعیه
شرکت‌ایربرج

شرکت ایربرج مفتخر است‌کلیه کارهای دکوراسیون منزل‌و محل‌کار شما رازیر نظر متخصصین آلمانی بطور
نقدواقساط
در اسرع وقت‌میپذیرد تلفن ٤۹٦۳۸

آگهی استخدام

کارخانجات شرکت سهامی‌ایرانیت برای تکمیل کادر پرسنلی خود در تهران واصفهان تعدادی کارگر با شرایط ومشخصات زیر :
۱ـ کارگر برقکار درجه یك با مدرك تحصیلی دیپلم و حداقل ٥ سال سابقه کار در کارخانجات تولیدی .
۲ـ کارگر برقکار درجه یك با مدرك تحصیلی سوم متوسطه و حداقل ۳ سال سابقه کار در کارخانجات تولیدی
۳ـ کارگر تعمیرکار (میکانیسین) ماشین‌آلات صنعتی با مدرك تحصیلی حداقل ششم ابتدائی‌و حداقل ٥سال سابقه کار در کارخانجات تولیدی
٤ـ کارگر امور فنی برای سرپرستی تولیدبا حداقل مدرك تحصیلی سوم متوسطه و حداقل۳ سال سابقه کار سرپرستی در کارخانجات‌تولیدی
٥ـ کارگر ساده برای امور تولیدی
٦ـ کارگر ساده برای امور ساختمانی
استخدام مینماید :
داوطلبین واجد شرایط میتوانند همه روزه از ساعت ۸ صبح‌الی۱۲ظهربا دردست داشتن‌مدارك لازمه جهت تنظیم پرسش‌نامه و انجام مصاحبه‌در تهران به‌کارگزینی کارخانه واقع در غنی‌آباد شهرری تلفن‌های ۵۹۵۰۸ ـ ۵۹٦٤۱ـ۵۹٦٤۲و۵۹٦٤۲ودر اصفهان بکارگزینی کارخانه واقع‌درجاده‌پیربکران جنوب اراضی باغ ابریشم تلفنهای ٤۲۰۲٤ ـ ٤۲۰۲٥ مراجعه نمایند . ۱ـ٦

استخدام‌فوری

شرکت گروه سوپر استورهای ایران برای تکمیل کادرفروشندگی وصندوقداری خود بعده‌ای با مشخصات زیر نیازمند است :
۱ـ دارا بودن مدرك‌خدمت سربازی‌یا معافیت‌دائم
۲ـ تحصیلات حداقل ششم ابتدائی
۳ـ سن حداکثر۳۵سال
واجدین شرایط میتوانند همه‌روزه به اداره امور کارکنان شرکت واقع در خیابان عباس‌آباد چهارراه مهناز سوپر شیلان مراجعه فرمایند .

آگهی استخدام

کارخانجات شرکت‌سهامی‌ایرانیت دو نفر مهندس الکترو مکانیك با دارا بودن ٥ سال سابقه کار و تجربه درتعمیرات و نگهداری در کارخانجات تولیدی استخدام می نماید .
داوطلبین واجد شرایط میتوانند همه روز از ساعت ۸ الی ٤ بعداز ظهر (پنجشنبه تا۱۲ ظهر) با دردست داشتن مدارك لازمه جهت تنظیم پرسش نامه وانجام مصاحبه بکارگزینی کارخانه واقع در غنی‌آباد شهرری تلفن های ۵۹۵۰۸ ـ ۵۹٦٤۱ ـ۵۹٦٤۲ مراجعه نمایند . ۱ـ٦

شرکت‌سهامی‌الکتریک استورج‌باطری‌ایران استخدام‌مینماید

۱ـ ده نفر کارگر ساده زن سن۲۵ الی ۳۰ سال
۲ـ ۲۰ نفرکارگرساده مردسن ۲۰ الی ۳۰ سال
متقاضیان‌به‌کارگزینی شرکت واقع درکیلومتر ۱٤ جاده مخصوص کرج کارخانه ری.او.واك مراجعه نمایند . ۱ـ۳

خانم‌فوق‌دیپلم‌برای کارتمام‌وقت‌باحقوق مکفی‌استخدام‌میشود

تلفن ۸۳۷۰۰۴

نیازمندیهای اطلاعات تلفنی آگهی می‌پذیرد

۳۱۱۲۱۹-۳۱۱۲۲۷-۳۱۱۲۲۵-۳۱۱۲۲۴
۳۱۱۲۳۵-۳۱۲۴۱۳-۳۱۱۲۳۰-۳۱۱۲۲۹

یك دستگاه کامیون بنز کمپرسی ۱۰ چرخ ۲۶۲۴ سه‌محور مدل ۷۱ فروشی تلفن ۷۷۱۹۹۹

کامیون ۸۰۸ نمره ترانزیت با سردخانه کامل‌فروشی ۵۴۲۹۳۴

کامیون ماك مدل ۷۲ در وضعیت عالی تلفن در تمام اوقات ۷۸۱۴۴۸

واکسال ویوامدل ۱۹۶۹ سفید رنگ ۱۹۵۰۰۰ ریال بفروش میرسد تلفن ۶۶۶۰۶۶
آ ـ ۴۹۵۴ ۱ـ۲

فولکس ۱۳۰۲ مدل ۷۲
گمرک پرداخت شده نمره ترانزیت قیمت ۳۵ هزار تومان ۹۲۶۳۵۹

ایده‌آل همه
مینی فیات مدل ۶۵ بسیارتمیز زیباجادار و کم‌مصرف مناسب ترافیک تهران قیمت فقط ۱۲۵۰۰ تومان ۹۲۵۰۸۲

جاگوار ۷۵ سریال شاسی ۷۴ ایکس‌ـ جی۶ سیلندر و سیستم اوـ دی رنگ سرمه‌ای باشیشه رنگی کولر رادیو کاست‌استریو ۴ بلندگو تحویل گرفته شده از کمپانی سپتامبر ۷۵ کیلو مترفقط ۶۶۰۰ بدون‌گمرک‌تلفن ۸۳۰۱۳۰ ازساعت ۴٫۵ تا ۷ بعدازظهر.

فورد موستانك کیا ۷۵
فول اتوماتیک ۶ سیلندر بزرگ رنگ متالیک کولر رادیوآفام، آم‌وپخش صوت استریولاستیک های رادیال دکوراسیون‌خارجی و داخلی تو دوزی مخصوص شیشه‌ها تمام رنگی شاسی وفنر بندی مخصوص ایران گرمکن شیشه عقب ودزدگیر که کلیه لوازم فوق فابریکی میباشد صفر کیلومتر گمرک شده نمره نشده تلفن ۷۷۸۲۶۰ طبقه دوم .
۱ـ۸ آ ـ ۱۶۳۸۰

کامارو ۷۴
فول ۸ سیلندر الت‌آی‌متالیک سقف چرمی کار کرد ۱۲ هزار مایل بدون واسطه ۹۸ هزار تومان ۹۴۴۳۳۲

زیان مهاری مدل ۵۱ نقد و اقساط فروشی تلفن ۳۵۳۸۹۱
آ ـ ۱۶۳۱۳

زیان مهاری ۵۲ تمیز، فروشی ۱۳ هزار تومان تلفن ۵۳۱۹۵۴

اتومبیل پیکان جوانان ۵۳قیمت ۳۲ هزار تومان تلفن ۶۸۴۹۷۹
۱ـ۲ آ ـ ۱۶۲۹۴

وانت پیکان ۵۳با موتور عالی قیمت مقطوع ۱۷ هزار تومان‌با شماره تلفن ۹۷۴۵۴۷ تماس بگیرید .
۱ـ۲ آ ـ ۱۶۲۲۷

پیکان جوانان
۵۴ از دم‌قسط ماهی ۲هزار تومان خریداریم تلفن ۷۵۸۰۳۶
۱ـ۲ آ ـ ۱۶۲۲۱

یکدستگاه پیکان ۵۴ نو ۷۵۹۴۱۹

هیلمن نمره نشده فروشی۸صبح تا۵ بعدازظهر ۶۶۴۸۳۴ و ۴۵۰۶۳ فلاح
آ ـ ۱۶۴۲۲

یکدستگاه هیلمن ۷۵نو ۷۵۹۴۱۹

مینی ماینر ۷۱تمیز بدون‌واسطه تلفن ۹۴۴۴۳۳
۱ـ۲ آ ـ ۱۶۲۱۹

تریمف
اسپیت‌فایر مدل ۷۳ بسیار تمیز باکارکرد کم بفروش‌میرسد تلفن ۶۵۳۷۵۰ سه‌الی۸بعدازظهر
آ ـ ۱۶۴۸۳

تریمف
تریمف اسپیت‌فایو مدل ۷۲رنگ سفید متالیک کورسی ۹۲۱۱۵۰
۱ـ۲ آ ـ ۱۶۵۴۴

کاروان ۶ نفره کابینت توالت دستشوئی بخاری اجاق‌گاز یخچال مدل ۷۵ بامهمترین‌وسائل ۴۲ هزار تومان تلفن ۷۹۵۷۷۱ـ ۷۹۱۵۰۴
۱ـ۳ آ ـ ۱۶۵۵۴

کامارو ۷۴ دانشجوئی کارکرد ۹ هزار مایل ۸ سیلندر کولر فرمان هیدرولیک ترمز قدرتی شیشه رنگی‌رادیوپخش‌آنتن‌توی شیشه بیمه بدنه رنگ قهوه‌ای سقف چرمی فوق‌العاده تمیز ـ ۸۸۰۰۰ تومان تلفن ۶۵۹۰۴۶
آ ـ ۱۶۴۰۴

کرایه

شرکت سیمینکو
۲۴ ساعته در اختیار شماست اتومبیل های آخرین سیستم با راننده و بدون راننده داخل و خارج از شهر
تلفن ۷۶۸۳۸۲

اتو آسیا
اتومبیل کرایه باراننده و بدون راننده در ۲۴ ساعت در خدمت شماست‌تلفن۷۵۴۹۸۰و۷۵۱۶۲۰

اتوکاپری
موسسه توریستی
تلفن ۷۹۸۳۱۳

اتو ستار
منظم‌ترین ومودبترین رانندگان را از اتوستار بخواهید.اتومبیل های آخرین سیستم با رانندهو بدون راننده و مینی‌بوسهای آخرین مدل برای بستن‌قرارداد با شرکتها ومدارس ماهیانه و سالیانه برای داخل وخارج از شهر در اسرع وقت‌در اختیار شماست .
۷۵۹۱۳۲ و ۷۵۰۲۴۴
۱ـ۲ آ ـ ۱۶۴۲۰

جرثقیل جت بار
۷۵۲۴۱۸۰۷۶۷۰۰۰
برجرثقیل، کامیون، کامیونت، آهنکش

ماشین آلات

کلیه کالاها و اجناس وارداتی و ماشین آلات سنگین و سبك کشور آلمان را دراسرع وقت وبا حداقل قیمت در اختیار متقاضیان شرکتهای تجاری و تولیدی قرار خواهیم داد .
تلفن ۴۸۰۷۵

آموزشگاهها

ماشین‌نویسی بیژن
باحسن شهرت میدان ژاله‌تلفن ۳۴۸۳۸۴
آ ـ ۱۶۸۷۱

آموزشگاه رانندگی جم
فن رانندگی تا اخذ گواهینامه تلفن ۵۴۰۷۸۹

تدریس خصوصی

انگلیسی توسط بانوی انگلیسی کنتراتی تضمینی ساعتی ۴۰ ریال‌پهلوی ۴۷۱۴۱

مکالمه انگلیسی
۳۰ ساعته
MISS FOX
تلفن ۹۳۲۶۱۹

۵ر۴ ببعد رسم فنی ۹۲۴۱۴۶
آ ـ ۱۶۵۲۲

انگلیسی خصوصی ۶۵۷۷۲۶
۱ـ۵ آ ـ ۱۱۲۴۵

MISS MIRANDA
مکالمه ۹۳۲۶۱۹

MISS ISOBEL
کنتراتی ۹۳۶۱۶۴

دروس دبیرستان راهنمائی
۶۶۲۶۶۲

انگلیسی کنتراتی مقدماتی تا عالی
۶۶۲۶۶۲

استادان خارجی
آماده تدریس در منزل‌یا موسسه میباشند
۹۳۶۱۸۱

مکالمه روزمره
انگلیسی تضمینی در ۳۰ ساعت
تلفن ۹۳۶۱۸۱

انگلیسی کنتراتی
۸۴۳۵۴۸

تدریس خصوصی‌زبان۸۳۳۳۱۹

مکالمه
۹۶ ساعته ۸۳۳۳۱۹

تدریس انگلیسی
ویژه بانوان و دوشیزگان
تلفن ۹۲۸۳۲۲

تدریس خصوصی برای مکالمه فرانسه انگلیسی و آلمانی ۷۹۶۰۵۸

استخدام

کارگر خیاط
بچندنفر دوشیزه یابانو جهت کار خیاطی ساده نیازمندیم تلفن ۴۲۰۴۳ و ۶۶۸۹۰۶
۱ـ۲ آ ـ ۱۶۵۶۰

کارخانه‌ای تونك
استخدام میکند
راننده جرثقیل گردان برق‌کار میوه) بامدارك تحصیلی‌حداقل دیپلم متوسطه برای سرپرستی مزرعه در اصفهان مورد نیاز است . داوطلبان به خانم‌افشان تلفن ۹۷۶۰۹۰مراجعه فرمایند.
۱ـ۲ آ ـ ۱۰۶۶۹

استخدام نقشه‌کش
یکنفر نقشه‌کش مطلع وبا سابقه ووارد درکارنقشه‌کشی‌ساختمان مورد نیاز است ۸۴۹۶۵۴
۱ـ۳ آ ـ ۱۶۱۴۹

عالی نسب ALI:N

کارخانه شرکت عالی نسب استخدام میکند
قالب‌ساز ماهر
چند نفر قالب ساز ماهر با شرایط زیر
۱ ـ توانائی خواندن‌نقشه های قالب سازی
۲ ـ توانائی سوهانکاری بسیار دقیق و ساخت‌قطعات قالب و مونتاژ قالب و تعمیر قالبها
۳ ـ توانائی هرنوع اندازه‌گیری مربوط بقالبها
۴ ـ آشنائی کامل‌به‌نقشه‌های قالب
۵ ـ آشنا به طراحی
۶ ـ حداقل ۵ سال سابقه بعنوان قالب‌سازی‌ماهر
۷ ـ حداکثر سن ۴۰ سال.
دارندگان دیپلم فنی در استخدام حق تقدم خواهند داشت حائزین شرایط با حقوق و مزایای کافی استخدام میشوند و میتواند همه روزه از ساعت ۹ صبح تا ۶ بعدازظهر به دفتر کارخانه واقع در سه راه اکبرآباد اوایل خیابان خرمشهر مراجعه نمایند.

استخدام متخصص کشاورزی
مخصوصا دربافداری (باغات میوه) بامدارك تحصیلی‌حداقل دیپلم متوسطه برای سرپرستی مزرعه در اصفهان مورد نیاز است . داوطلبان به خانم‌افشان تلفن ۹۷۶۰۹۰مراجعه فرمایند.
۱ـ۲ آ ـ ۱۰۶۶۹

استخدام نقشه‌کش
یکنفر نقشه‌کش مطلع وبا سابقه ووارد درکارنقشه‌کشی‌ساختمان مورد نیاز است ۸۴۹۶۵۴
۱ـ۳ آ ـ ۱۶۱۴۹

مهندس راه وساختمان
با حد اقل ۵ سال سابقه راه سازی مورداحتیاج است شرکت هایوی آبان شمالی شماره ۱۰۴ تلفن ۶۲۸۰۲۳ و۶۲۳۳۶۳

آگهی استخدام
یکنفر انباردار باتضمین وسابقه انبار دارای تمام وقت موردنیاز است. کسانیکه دررشته‌تزئینات سابقه داشته‌باشند ارجحیت دارند.میدان ۲۵ شهریورخیابان سینا شماره۲۲شرکت‌سان‌استور
۱ـ۲ آ ـ ۱۶۴۲۶

شرکت آدیابات
دوشیزه یابانوی ماشین نویس استخدام میکند ۱۰ تا۱۲ صبح‌و ۵تا۷ بعدازظهر بنشانی جاده قدیم شمیران سه راه زندان اوایل شاه‌صفی پلاك ۱۶۱ مراعه نمائید .
۱ـ۲ آ ـ ۱۶۳۷۱

استخدام منشی
یك موسسه حفاری‌نفتی بیك منشی مسلط بزبان فرانسه و ماشین‌نویس احتیاج فوری دارد ـ نادرشاه نبش کوچه ۲۱ شماره۱۶ تلفن۸۲۷۰۵۷

بچند نفر فروشنده زن یامرد بین سنین ۱۸ تا ۳۵ سال نیازمندیم به تلفن ۳۱۵۱۹۰ یا ـ ۳۹۱۵۴۴ مراجعه‌نمایند.

تعدادی استاد زبان‌سطح بالا نیازمندیم امیرآباد روبروی پارك فرح جنب فرش بیستون شماره ۴۰۰ موسسه پایتخت

کتردارو سازجهت تهران و شهرستان ۳۱۶۴۵۰

اونیورسال
شرکت سهامی خاص افراد زیر را به همکاری دعوت مینماید .
۱ـ چند نفر دوشیزه یابانووارد به امور اداری .
۲ـ طراح قالب و نقشه‌کش.
۳ـ یکنفر جهت تصدی قسمت توسعه و نگهداری کارخانه .
۴ـ راننده پایه یکم .
۵ـ کارگر ساده جهت‌توزیع‌گاز وکارهای متفرقه .
۶ـ قالبساز و کمك قالبساز داوطلبان‌به‌محل کارگزینی‌شرکت واقع درانتهای سیمتری نارمك خیابان چهل جنب‌دانشکده‌علم‌و صنعت مراجعه فرمایند .
آ ـ ۱۶۴۳۰

استخدام سکرتر
دوشیزه یابانوئی که تحصیلات آن حدود دیپلم باشد باحقوق مکفی تمام وقت استخدام‌میشود لطفا از ساعت ۹ تا۱۱ صبح به خیابان شاهرضا اول کاخ شمالی شماره ۸ طبقه چهارم شرکت سی‌دی‌افم‌مراجعه‌فرمائید
۱ـ۲ آ ـ ۱۶۳۵۸

خانم یادوشیزه واردبه‌تزریقات برای بعدازظهرها وپزشکیار مرد برای شبها احتیاج است ۹۵۵۲۵۵
آ ـ ۱۶۳۶۰

پلاستر
بتعدادی کارمند برای تمام وقت نیازمند است:
۱ـ بازاریاب و فروشنده جهت تهران .
۲ـ معین نویس‌جهت‌حسابداری
۳ـ ماشین‌نویس و بایگان‌مرد.
۴ـ کارگر ساده جهت انبار پهلوی چهارراه امیراکرم
ساختمان پلاستر
۱ـ۲ آ ـ ۱۶۴۲۵

بیك‌کارگر خیاط ورزیده نیازمندیم تلفن۸۵۱۶۲۵

دو نفر تکنیسین ساختمان جهت اهواز نیازمندیم تلفنهای : ۷۵۳۳۲۱ و ۷۵۱۱۶۶

شرکت‌ساختمانی پارادیس
چند نفر راننده پایه یك مورد نیاز است با تلفن های ۶۶۴۸۳۴ و۴۵۰۶۳ تماس بگیرند .

به دونفر انباردار فنی احتیاج است سابقه کار حداقل ۳سال متمنی است با صندوق پستی شماره ۱۲۲ تهران مکاتبه‌کنید.
آ ـ ۱۱۲۷۳

شرکت‌ساختمانی پارادیس
بچندنفر مکانیک و باطری‌ساز باسابقه برای تهران‌احتیاج‌دارد خواهشمند است باتلفنهای ـ ۶۶۴۸۳۴ و ۴۵۰۶۳ ـ ۶تا۴ بعدازظهر باآقای سید علیان تماس بگیرند .
۱ـ۲ آ ـ ۱۶۴۲۱

ایران گاز
شرکت سهامی خاص ایرانگاز بیکنفر آهنگر که به آهن‌کشی تریلی وارد باشد نیاز مذاست واجدین به کارگزینی شرکت واقع در خیابان سپهبد زاهدی (فیشرآباد) خیابان نیکو شماره ۵ مراجعه نمایند .
۱ـ۲ آ ـ ۳۱۲۱۲

اتوستار
راننده با اتومبیلهای مدل‌بالای آمریکائی استخدام میشودتلفن ۷۵۹۱۳۲ و ۷۵۰۲۴۴
۱ـ۲ آ ـ ۱۶۴۱۹

به‌چندنفر تنه‌دوز و یقه دوز باوز نیازمندیم . تلفن ۳۱۱۰۶۱ و ۵۲۴۶۰۵

شرکت ایران شیلد
بیك سکرتر دوشیزه یابانو که آشنائی بتایپ فارسی ولاتین داشته باشد احتیاج دارد با تلفن ۸۲۹۲۹۹ بین ۸ صبح تا ۱۲و۴تا۸ بعدازظهر تماس‌گرفته ویا بخیابان شاه‌عباس‌نرسیده‌به تخت طاوس پلاك ۱۷۰مراجعه فرمایند .
آ ـ ۱۶۵۲۱

پرستار بچه سه ساله با ماهانه ۱۲ هزار ریال دوشیزه یا بانو شبانه‌ـ روزی نیازمندیم تلفن ۷۷۷۴۳۸

یك شرکت داروئی‌چند نفر دیپلمه برای‌کارتمام وقت استخدام مینماید. با صندوق پستی ۶۶۹ مکاتبه فرمائید .

بتعدادی خانم و آقای ویزیتور نصف روز یاتمام روز نیازمندیم خیابان شاه ساختمان آلومینیوم طبقه پنجم شماره ۵۴۴
آ ـ ۱۶۴۲۹

شرکت رامینیت
یکنفر خانم با معلومات حداقل دیپلم کامل دبیرستان که به ماشین نویسی فارسی مسلط باشند برای صبحها ۸ تا۱۳ استخدام میکند .
از داوطلبین خواهشمند است صبحها باتلفنهای ۶۲۹۱۳۶ و ۶۲۱۹۱۵ تماس بگیرند .

هنرپیشه زن و مرد
آموزشگاه هنری پاترا باامتیاز رسمی از وزارت فرهنگ و هنر عده‌ای خانم و آقا جهت تعلیم هنرپیشگی . فن‌بیان و شرکت در فیلم سینمائی و سریال تلویزیونی میپذیرد ضمنا . سناریو جهت سریال تلویزیونی و سینمائی مورد پسند بقیمت قابل توجهی خریداریم‌داوطلبان همه روزه از ساعت ۱۰ صبح الی ۵ر۱۱ و از ۵ر۴ الی۵ر۷ بعدازظهر مراجعه نمایند .احمد کاشانی کارگردان تئاتر ـ نشانی دروازه دولت ـ روبروی پمپ بنزین کوچه حمیدالدوله تلفن ۳۱۴۵۳۹
آ ـ ۱۶۵۷۹

مدیر فروش
شرکت ایران پلی‌پکس
برای دفترمرکزی خود واقع درتهران به یکنفر مدیر فروش که حداقل ۵ سال سابقه کار دراین رشته را داشته باشد نیازمند است . خواهشمنداست باتلفن ۶۲۸۹۱۸ برای وقت مصاحبه تماس حاصل فرمائید.
آ ـ ۱۶۸۷

مهندس ساختمان ومعمار
بچند نفر مهندس محاسب ،طراح ،ناظر یا معمار با تجربه و سابقه خوب برای تکمیل کادر تهران و خارج‌از تهران نیاز است . با تلفن ۸۲۵۶۳۵ تماس یا بنشانی صندوق پستی ـ ۱۴۴۸ـ۱۱ تهران مکاتبه فرمائید .
مهندس کورش زعیم و همکاران

استخدام
دوشیزه یابانو
چندنفر دوشیزه یابانو برای کار در کارخانه دارو سازی باداشتن سواد خواندن‌ونوشتن استخدام‌میشوند. افراد مزبور از سرویس رفت‌و آمد رایگان از نقاط مختلف شهر و همچنین سلف سرویس با بهای نازل استفاده کرده درصورت ابراز شایستگی و فعالیت با حقوق و مزایای بیشتر بکار ادامه خواهند داد .
لطفا از ساعت ۸ صبح الی ۶ بعدازظهر به آدرس دفتر مرکزی دوپار خیابان ویلای شمالی جنب کلیسای ارامنه ساختمان شماره ۳۴۵ مراجعه نمایند.

استخدام راننده ،آشپز وشاطر بربری پز
نیروی هوائی شاهنشاهی تعدادی راننده پایه یکم، آشپز و شاطر بربری‌پز استخدام مینماید. داوطلبان‌واجد شرائط که در تخصص خود مهارت کافی دارند میتوانند از تاریخ ۱۲ر۷ر۵۴ همروزه باستثناء روزهای پنجشنبه تعطیل از ساعت ۸ صبح الی ۱۱ با دردست داشتن مدارک مربوطه جهت ثبت‌نام و آزمایشهای لازم به کارگزینی فرماندهی پشتیبانی مرکز واقع در خیابان فرح‌آباد ژاله مراجعه نمایند .
شرایط استخدام :
۱ـ تابعیت دولت شاهنشاهی ایران
۲ـ دارابودن صحت مزاج طبق گواهی بهداری‌نیروی هوائی .
مدارک لازم :
۱ـ عین شناسنامه عکس‌دار با ۲ برگ فتوکپی
۲ـ عین برگ‌خاتمه‌خدمت یامعافیت‌دائم با۲برگ فتوکپی
۳ـ عین گواهینامه تحصیلی با ۲ برگ فتوکپی
۴ـ ۶قطعه عکس ۴×۶ و ۱۸ قطعه ۴×۳ با شیشه مربوطه
۵ـ برگ عدم سوء پیشینه با ۲ برگ فتوکپی .
م الف ۱۳۸۷۸

THE AMERICAN HOSPITAL OF TEHRAN
59 ELIZABETH BLVD.
HAS THE VACANCIES FOR THE FOLLOWING POSITIONS:

Regestered Murses Iranian Nationl or American and European

Senior Accountant
Business Office Manager
Executive Secretary
Chief Maintenance Engineer
Maintenance Mechanic
Chief Dietian
Director of Medical records
Chief Laboratory Technician
Chief X-Ray Technologist
Executive House Keeper
All applicants must have a good knowledge of English language.
APPLY IN PERSON 9-12 14-17 hours CONTACT Mr. N. Bagdassarian.

فقط با ۴۵ تومان
هر یک از دوره های کامل حسابداری . دفتر داری‌دوبل. ماشین نویسی فارسی و لاتین. منشیگری وبایگانی رافراگرفته بااخذ گواهینامه آماده استخدام شوید
شاهرضا چهارراه پهلوی‌مقابل پارك ولیعهد آموزشگاه پوریا تلفن ۴۰۷۶۶

آگهی استخدام
شرکت حمل و نقل ایران تانکر جهت کار درترانسپورت خود واقع در کیلومتر ۷ جاده قدیم‌کرج بعد از کارخانه شیر پاستوریزه به افراد زیر نیازمند است :
۱ـ کارمند آشنا به‌زبان انگلیسی
۲ـ کمك حسابدار با داشتن سابقه کار
۳ـ متصدی کاردکس با داشتن سابقه کار
علاقمندان میتوانند جهت آگاهی بیشترو کسب اطلاعات لازم همه‌روزه از ساعت ۸ تا۱۲ به آدرس بالا مراجعه نمایند .

شرکت سهامی نوسازی و عمران تهران استخدام میکند
شرکت سهامی نوسازی و عمران تهران‌برای همکاری در کارگاه تهران بهمکاری افراد حائز شرایط زیر نیازمند است.
۱ـ مسئول کارگزینی ـ حداقل تحصیلات دیپلم ـ حداقل سابقه کار شش سال ـ آشنائی کامل بقوانین کار ـ حداکثر سن ۴۰ سال
۲ـ مسئول خدمات ـ حداقل تحصیلات دیپلم حداقل سابقه کار ۴ سال ـ حداکثر سن۴۰سال
۳ـ مسئول رفاه ـ حداقل تحصیلات دیپلم ـ حداقل سابقه کار در امور رفاهی ۴ سال‌آشنائی بقوانین بیمه های اجتماعی ، حداکثر سن۴۰سال
۴ـ مسئول خدمات ـ افسر ارشد بازنشسته با تجربه در امور حفاظتی ـحداکثر سن ۵۰سال
۵ـ ماشین نویس مرد یك نفر ـحداقل سابقه کار وتجربه سه سال ـ حداکثر سن ۳۰ سال
۶ـ سرنگهبان سه نفر ـ درجه‌دار بازنشسته یا مستعفی ارتش ـ حداکثر سن ۴۰ سال.
واجدین شرایط روز های شنبه تا چهارشنبه هر هفته از ساعت ۲تا۴ بعدازظهر بدفترمرکزی نوسازی وعمران‌تهران واقع در تخت‌جمشید ـ خیابان ملك‌الشعرای بهار شماره ۱۵ مراجعه نمایند .
۱ـ۴

PEPSI
کارخانه‌پپسی کولاتهران
باحقوق ومزایای بسیار عالی افراد زیر را به همکاری دعوت مینماید :
۱ـ سکرتر آزمایشگاه باداشتن حداقل ۲ سال سابقه کار
۲ـ دیپلمه فنی رشته برق و مکانیک باداشتن حداقل ۲ سال سابقه کار
۳ـ کارگر ساده مرد باحداقل تحصیلات چهارم ابتدائی
۴ـ نگهبان باحداقل تحصیلات سیکل اول
افراد باید خدمت نظام‌راانجام داده و ۳۵ سال بیشتر نداشته باشند .
واجدین شرایط میتوانند همه روزه بجز ایام تعطیل به کارگزینی کارخانه پپسی‌کولا تهران واقع در خیابان آیزنهاور نبش خیابان جیحون از ۸ صبح الی ۱۲مراجعه نمایند .

شرکت سهامی ویتانا جهت کادر نگهبانی‌در شهر صنعتی کورش ۱۰ کیلومتری ساوه تعدادی نگهبان از درجه‌داران بازنشسته جوان که‌قدرت جسمانی داشته باشند و یا افراد خدمت کرده‌در گارد شاهنشاهی یا گارد جاویدان با شرایط زیر استخدام مینماید .
۱ـ سن بین ۲۲ الی ۴۵ سال
۲ـ سپردن تعهد خدمت حداقل ۵ سال
۳ـ تحصیلات برای افراد خدمت کرده۶بتدائی
۴ـ سپردن تضمین به مبلغ ۳۰۰۰۰۰ ریال (چك ، وثیقه ملکی ـ سفته)نگهبانان علاوه‌بر حقوق مقرره از دستمزد اضافه کاری روزانه۳ر۵ ساعت ـ سود ویژه کارخانه ـ عیدی سالیانه‌ـ۱۲ روز مرخصی درسال بااستفاده ازحقوق‌برخوردار میباشند .
داوطلبین برای اطلاع بیشتر بین ساعت۸الی ۱۵ هر روز باستثنای روز های تعطیل به قسمت کارگزینی شرکت واقع در جاده قدیم کرج بعداز پل کن جنب بیمارستان شماره ۲ بیمه های اجتماعی مراجعه تا نسبت باستخدام آنان اقدام گردد
۱ـ۲ شرکت سهامی‌ویتانا

SOOFER Co.
استخدام‌ماشین نویس
این شرکت‌چندنفردوشیزه ماشین نویس فارسی را باحقوق‌مکفی‌فورا استخدام‌مینماید. خیابان‌شاهرضا نبش خارك شماره۶۵ تلفن ۶۶۰۵۸۰

شرکت‌سهامی الکتریك استورج باطری‌ایران استخدام‌میکند
آـدونفرسرپرست‌فنی‌برای‌قسمت ZING, PL
۱ـ سن ۲۵ الی ۵۵ سال
۲ـ تجربه کافی در امور فنی
۳ـ سابقه در امور سرپرستی فنی یا قسمت ماشین‌آلات
۴ـ سرپرست ZING کار شیفتی
۵ـ سرپرست PL کار دائمی شیفت شب از ساعت ۳ر۴۵ دقیقه الی ۱۲ر۴۵ دقیقه
بـ ده نفراپراتور مردبامشخصات زیر :
۱ـ اپراتور ماشین‌آلات
۲ـ سن ۱۸ الی ۵۵ سال
۳ـ معلومات فنی راجع به‌ماشین‌آلات
۴ـ سابقه قبلی با ماشین‌آلات
۵ـ برای کار دائمی شیفت دوم از ساعت ۳ر۴۵ دقیقه الی ۱۲ر۴۵ دقیقه .
متقاضیان به کارگزینی شرکت واقع در کیلومتر ۱۴ جاده مخصوص کرج کارخانه ری.او.واك مراجعه نماید .

قابل توجه تجار محترم
نمایندگان کمپانی BM.,CO بزرگترین کمپانی صادرات و واردات در ایتالیا مایل است برای خرید یا فروش محصولات باشما وارد مذاکره شود کارخانه‌های ما می‌توانند هرنوع وسایل آرایش و شامپو یا ماشین آلات‌میکانیکی را دراختیارشما قراردهند. تلفن برای قرار ملاقات ۹۷۵۸۲۲ از ساعت ۸ تا ۵

شرکت‌ساختمانی ارکان
استخدام مینماید
مهندس‌مترو ومترور با حداقل پنج سال تجربه برای کار درتهران ـ اصفهان ـ آبیك ـ دورود باحقوق مکفی استخدام میشود . نشانی: خیابان بخارست خیابان سوم‌شماره ۲۹ تلفن ۶۲۰۰۸۴و۶۲۸۴۳۶

آگهی استخدام
مینو
گروه صنعتی مینو شمارا باحقوق ومزایای کاملا مکفی به همکاری دعوت مینماید :

شغل	تحصیلات	جنس	شرایط
کارمندامورادارى	دیپلمه	مرد	باسه سال سابقه کار در امور اداری
کارمنددفتری	دیپلمه	مرد	آشنا به تایپ فارسی
اپراتورتلکس	حدود دیپلم	مرد	آشنا به زبان انگلیسی
معاون‌اداره‌خدمات	دیپلمه	مرد	با سه سال تجربه
مسئول‌امورحفاظت	حدود دیپلم	مرد	با دو سال سابقه کار
اپراتورتلفن	حدود دیپلم	زن‌یامرد	با سابقه کار
انباردارمواداولیه	دیپلمه	مرد	با سابقه کار
راننده‌پایه۲همگانی	حدودششم ابتدائی	مرد	سابقه‌دوسال‌رانندگی‌درتهران
مامورآتش‌نشانی	ششم‌ابتدائی	مرد	خدمت‌کرده‌باسابقه(افرادیکه در گارد شاهنشاهی خدمت کرده‌اند مقدمند)
نگهبان	ششم‌ابتدائی	مرد	خدمت‌کرده‌باسابقه(افرادیکه در گارد شاهنشاهی خدمت کرده‌اند مقدمند)
مامورتوزیع‌کالا	حدودششم ابتدائی	مرد	سپردن ضمانت
کارگرساده	دوم‌پیکاریا چهارم‌ابتدائی	زن‌ومرد	خدمت کرده یا معاف دائم غیر پزشکی

آدرس : کیلومتر ۱۴ جاده شمالی کرج‌ـ گروه صنعتی مینو
وقت مراجعه : همه روزه از ساعت ۳۰ر۷ الی ۱۷

نیازمندیهای اطلاعات تلفنی آگهی می‌پذیرد

۳۱۱۲۱۹-۳۱۱۲۲۷-۳۱۱۲۲۵-۳۱۱۲۲۴
۳۱۱۲۳۵-۳۱۲۴۱۳-۳۱۱۲۳۰-۳۱۱۲۲۹

شرکت سهامی آرایه
باهمکاری دوشیزه یابانوی با سابقه کار بمنظور منشیگری نیازمند است .
داوطلبین بخیابان‌روزولت‌خیابان نامجو پلاک ۱+۱۲ مراجعه نمایند .
۱ـ۲ آ ـ ۱۵۹۵۳

شرکت سهامی آرایه
راننده متاهل باشرایط زیر استخدام مینماید .
داشتن ضامن معتبر .
داشتن سابقه کار روی سواری و شخصی .
طالبین از ساعت ۵ بعدازظهر ببعد به خیابان روزولت خیابان نامجو پلاک ۱+۱۲ مراجعه نمایند .

استخدام
تعدادی نجار، فرنگی‌ساز درجه یک و کمک نجار و نقاش پیستولەکار چوب باحقوق‌مکفی استخدام میشوند تلفن۸۲۵۶۴۳
۱ـ۴ آ ـ ۱۶۲۵۴

کارگاه چوب و فلز
نجار ـ فرنگی‌ساز ـ رنگکار آهنگر ـ استاد وشاگرد واقع‌در جاده مخصوص کرج استخدام می‌کند سرویس ایاب‌وذهاب و تغذیه ارزان آماده است تلفن های ۶۵۳۱۸۴ و ۶۵۲۷۹۲
۱ـ۳ آ ـ ۱۵۵۵۷

یکنفر تکنیسین‌برق‌وارد بدستگاه صنعتی و چند نفر کارگر جوشکار و آهنگر نیازمندیم تلفن ۹۶۳۹۰۴

پزشکیار زن یا مرد وماما نیازمندیم تلفن۵۳۱۰۵۴

بچندنفر کارگر ساده مرد وزن برای بسته‌بندی پلاستیک نیازمندیم سیمتری نارمک ایستگاه داروخانه مقابل بانک عمران پلاک ۲۰۷
۱ـ۳ آ ـ ۱۶۳۱۹

تعمیرگاه مجاز ارج تعدادی کارگر کانال‌ساز سرویسکار کولروآبگرم کن‌بطور درصدی‌نیازمند است کسانیکه وسیله نقلیه‌داشته‌باشندمقدمند تلفن ۸۵۲۵۶۸

سالن‌پر
احتیاج به یکنفر مانیکوریست دارد ۸۷۱۹۱۲
۱ـ۳ آ ـ ۱۶۳۰۸

آگهی استخدام
تعدادی کارگر فرنگی‌ساز نیازمندیم تلفن ۴۹۴۶۴
۱ـ۳ آ ـ ۱۶۳۴۶

پرستار زن
شبانه روزی جهت نگهداری کودک سه‌ساله با حقوق و مزایای مکفی مورد نیاز است تلفن ۷۷۶۶۶۸ تمام وقت بعد از ظهر ها از ساعت ۵ الی ۷ تلفن ۶۲۷۵۲۹

تعدادی راننده غلطک ، تراکتور جهت کار در استان سیستان و ـ بلوچستان استخدام می شود تلفن ۴۵۴۹۱

بتعدادی کمک حسابداربا‌تجربه برای شام وقت نیازمندیم ـ ۸۳۳۶۱۵ـ۱۷

بیک نفر مدیر رستوران
با حقوق مکفی با سابقه و دانستن زبان انگلیسی برای خارج از تهران نیازمندیم تلفن ۸۵۰۱۴۶ و ۸۴۶۶۱۱

شرکت سهامی خاص‌ایرانگاز بیکنفر اپراتور ماشینهای کامپیوتر که حداقل سه سال تجربه داشته باشد نیازمنداست واجدین‌بکارگزینی شرکت‌واقع در خیابان سپهبد زاهدی (فیشرآباد) خیابان نیکوشماره ۵ مراجعه نمایند .
آ ـ ۳۱۲۱۳

کارخانجات اتومبیل سازی مزدا
جهت تکمیل **کادر اداری‌خود**
به افراد زیر نیازمند است :
۱ـ کارمند جهت‌کاردکس‌پنج‌نفر بایک سال سابقه کار.
۲ـ کارمند جهت انبارداری قطعات چهارنفر با دو سال سابقه کار .
۳ـ کارمند جهت دفترداری و بایگانی ۱۰نفربادوسال‌سابقه‌کار کسانیکه دارای دیپلم کامل متوسطه و برگ خاتمه خدمت نظام‌وظیفه هستند به آدرس کیلومتر ۲۱ جاده قدیم کرج کارگزینی کارخانجات اتومبیل‌سازی مزدا مراجعه فرمایند .
آ ـ ۱۶۵۶

تعدادی راننده پایه دوم همگانی و پایه دوم شخصی جهت کار در استان سیستان و ـ بلوچستان استخدام می شود تلفن ۴۵۴۹۱

یک شرکت معتبر به یکنفرخانم سکرتر ماشین‌نویس فارسی با حداقل تحصیلات سیکل اول احتیاج دارد کسانیکه ماشین نویسی لاتین بدانند امتیاز بیشتری دارند .
به تلفنهای ۸۳۳۱۴۸و۸۳۱۹۱۴ مراجعه نمایند .

تکنیسن برق جهت کار درحومه‌گرمسار نیازمندیم تلفن۸۳۲۹۲۴و۸۲۹۲۷۹

بتعدادی کارگر با تجربه برق جهت انجام کار های برقی نیازمندیم تلفن ۶۵۲۱۷۱

بیک نفر سکرتر وارد به ماشین نویسی فارسی و لاتین برای تمام وقت مورد احتیاج است داوطلبان میتوانند به نشانی خیابان روزولت بالاتراز تخت طاوس خیابان فاتح شماره ۲۸ طبقه اول مراجعه فرمایند .
۱ـ۳ آ ـ ۱۶۲۲۵

فروشنده پوشاك
دونفر دوشیزه ، مورد احتیاج است تلفن ۳۴۶۱۴۷
۱ـ۲ آ ـ ۱۱۰۵۹

بچندنفر سیمکش ساختمان و شوفاژ کار ولوله‌کش آب نیازمندیم تلفن ۸۴۱۶۳۶
۱ـ۲ آ ـ ۱۶۲۴۹

دوشیزه یابانو برای کارهای دفتری نیازمندیم‌از ۳ تا۷ بعداز ظهر باتلفن ۸۳۱۸۸۷ تماس بگیرند .
۱ـ۲ آ ـ ۱۶۴۹۸

استخدام
افراد زیر مورد نیاز یك شرکت ساختمانی می باشد .
۱ـ نقشه کش زن یا مرد با حداقل سه‌سال‌سابقه کار .
۲ـ سکرتر با آشنائی‌به تایپ فارسی و سابقه کار .
از متقاضیان خواهشمند است بنشانی خیابان پهلوی چهار راه شاه کوچه سیمرغ شماره۶۶ طبقه‌سوم مراجعه‌فرمایند

تلفنیست شب‌کار
باتحصیلات دیپلمه‌متوسطه‌ساکن شمیران علاقمندان‌بین‌ساعت۱۰ صبح تا ۴ بعدازظهر به‌آدرس شمیران تپه آمانیه شرکت‌رویال آپارتمان ایران با آقای‌مهندس ریملین مراجعه فرمایند .
۱ـ۲ آ ـ ۱۶۲۷۶

استخدام
۱ـ نقشه کش بایك‌سال سابقه کار
۲ـ نجار درجه دو
۳ـ جوشکار استنلس استیل (آرگون)
۴ـ کمد سا ز
۵ـ کارگر ساده
واجدین شرایط بین ساعت ۱۱ الی۴ بعداز ظهر با تلفن ۹۵۵۷۱۷ تماس حاصل فرمایند .

به چند نفر فروشنده‌زن یا مرد بین سنین ۱۸ تا ۳۵ سال نیازمندیم به تلفن ۳۱۵۱۹۰ یا ۳۹۱۵۴۴ مراجعه‌نمائید.

تعدادی کارگر فرنگی ساز و نجار دکور ساز نیازمندیم . بعد ازظهر ها به آدرس زیر مراجعه نمائیدخیابان‌سپه‌نرسیده به میدان باغشاه کوچه منشورالسلطان پلاك ۱۲

راننده پایه یکم جهت شب کاری‌نیازمندیم‌تلفن ۹۷۸۸۱۵

سکرتر خارجی یاایرانی آشنا به زبان و تایپ انگلیسی بطور تمام وقت استخدام میشود از ساعت ۴ به‌بعد باتلفن های ـ ۴۶۸۴۶ و ۶۶۹۵۷۶
آ ـ ۱۶۵۰۱

کارگر ساده جهت‌مونتاژ پرده کرکره نیازمندیم تلفن ۶۶۹۷۹۵

معلم انگلیسی
جهت تدریس‌صبح و بعدازظهر نیازمندیم . فوزیه اول شاهرضا سازمان آموزشی خسروی ـ ۷۵۵۹۹۵
۱ـ۲ آ ـ ۱۶۵۴۴

به‌عده‌ای‌کارگر ساده نیازمندیم خیابان آیزنهاور جنب‌پمپ‌بنزین میدان شهید خیابان ده متری راوند پلاک ۴۲ کارخانه قفل‌سازی ۹۵۴۵۶۱
آ ـ ۱۶۵۴۶

بدو دوشیزه و یابانوجهت‌ماشین نویسی وکار دفتری نیازمندیم آدرس قلهک شماره ۷۳۳ طبقه سوم شرکت ارتباطات‌وتجهیزات تلفن ۸۶۲۹۰۵
آ ـ ۱۶۵۴۷

جوانی که دارای تحصیلات سیکل دوم بوده وماشین‌نویسی فارسی بداند برای تمام روزکار مورد نیاز است . لطفا بین ساعت ۸ صبح تا۵ بعدازظهر بتلفن ۴۴۵۸۳ مراجعه شود .
آ ـ ۱۱۲۶۳

یك‌شرکت پخش‌و توزیع مواد غذائی‌بچندنفرجوان با داشتن برك معافی و تضمین که تا حدودی‌در امر فروش و توزیع سابقه داشته باشند نیازمند است واجدین شرایط تقاضای کتبی خود را بانضمام یکقطعه عکس و سابقه کار به صندوق پستی شماره ۱۰۲۸ تهران ارسال دارند .

شرکت مهندسی پاپنکو به همکاری یکنفر دوشیزه‌یابانوی آشنا به تایپ فارسی بطورتمام وقت نیازمند است‌تلفن۸۷۷۲۰۰
۱ـ۳ آ ـ ۱۶۵۵۲

راننده دو شخصی
مورد نیاز است تلفن ۸۴۷۹۸۲
آ ـ ۱۶۵۱۶

بیك فروشنده‌لوازم‌یدکی پیکان نیازمندیم‌تلفن‌های ۷۹۰۵۱۴ و۷۹۰۰۴۹

تعدادی آهنگرو جوشکار جهت کار در اطراف دماوند استخدام میشود تلفن ۴۵۴۹۱

کارگر ساده جهت‌مونتاژ پرده کرکره نیازمندیم تلفن ۶۶۹۷۹۵

بچند نفر سیمکش ساختمان و شوفاژ کارو لوله کش آب نیازمندیم تلفن ۸۴۱۶۳۶

به یك تحصیلدار فعال با داشتن موتورسیکلت و ضامن معتبر با حقوق مکفی نیازمندیم تلفن ۳۵۵۸۸۸

کارآموزی و استخدام
بچند نفر جوان‌دخترو پسر پس از طی دوره ـ کار آموزی در رشته‌های فنی گوناگون استخدام میشوند .
تحصیلات از سیکل اول تافوق‌دیپلم دررشته های فنی ومهندسی‌برای اطلاع بیشتر عصر ها ۵تا۶ تلفن ۸۴۶۰۵۰

یك شرکت معتبر به چند نفر دوشیزه یابانوجهت مدیریت داخلی و ماشین نویسی‌وتلفنچی وبایگان نیازمند است باتلفن‌های ۶۲۲۸۰۴ و ۶۲۸۶۱۱ تماس حاصل نمائید.

شریك
شریك با سرمایه ۲۰۰ هزار تومان جهت تولید نیازمندیم از ۲ الی ۶بعد از ظهر تلفن ۸۸۱۵۸۵

شرکت سهامی‌ویتاناجهت سرپرست‌انتظامات وکادر نگهبانی در شهر صنعتی کورش ۱۰کیلو متری ساوه به یکنفر از افسران بازنشسته‌ارتش که حداقل درجه سروانی داشته باشد نیازمند است داوطلبین همه روزه باستثنای ایام تعطیل بقسمت کارگزینی شرکت واقع در جاده قدیم‌کرج بعداز پل کن جنب بیمارستان شماره۲ بیمه‌های اجتماعی مراجعه تا نسبت باستخدام آنان اقدام گردد .
۱ـ۲ شرکت سهامی‌ویتانا

دیپلمه
دوشیزه‌یابانوبرای کار های‌دفتری تمام‌وقت استخدام‌میشود
تلفن ۸۳۷۰۰۴

اگرمیخواهید حقوق مکفی بگیرید
شرکت‌ایران‌تانکر
به افراد زیر نیازمند است !
۱ـ آهنگر اتومبیل با داشتن سابقه کار
۲ـ مکانیک موتورهای دیزلی با داشتن سابقه کار و آشنائی به موتورهای بنز
۳ـ کارگر ساده
علاقمندان میتوانند جهت کسب اطلاعات همه‌روزه از ساعت ۱۲ تا ۴ بعدازظهر به ترانسپورت شرکت ایران تانکر واقع در کیلومتر ۷ جاده قدیم کرج بعد از کارخانه شیر پاستوریزه مراجعه نمایند.

مهندسین‌مشاورماندرو
جهت کار تمام وقت در تهران بافراد زیر نیاز دارد :
۱ـ مهندس راه و ساختمان آشنا بزبان انگلیسی یك نفر
۲ـ دوشیزه یا بانوی ماشین نویس فارسی‌ولاتین یك نفر
۳ـ دیپلمه با حداقل معدل ۱۴ پنج‌نفر
داوطلبان میتوانند با تلفن۸۵۰۶۲۰یا۸۵۴۱۸۹ از ساعت ۸صبح الی۵ بعداز ظهر تماس حاصل نمایند .

عده‌ای ا زدانشجویان دانشگاه تهران جهت اجاره احتیاج به‌منازل ارزان قیمت دارند
دارندگان منازل جهت کسب اطلاعات و تکمیل پرسشنامه ، میتوانند به اموردانشجوئی‌دانشگاه تهران واقع در خیابان ۲۱ آذر مراجعه و یاباتلفن های۹۲۴۵۰۰ ـ۶۱۱۲۲۷۰ ـ ۶۱۱۲۶۶۹ تماس حاصل نمایند . م‌الف ۱۲۶۴۲ ۱ـ۲۸

آگهی استخدام
انجمن توانبخشی بمنظور تکمیل نیروی انسانی خود در مرکز تعدادی کارمند باشرایط زیر استخدام مینماید :

عنوان شغل	شرایط
۱ـپزشك متخصص بیهوشی	دکترای پزشکی‌وداشتن گواهینامه تخصصی
۲ـمدد کار اجتماعی	لیسانس مددکاری
۳ـکمك بهیار	سوم متوسطه وطی‌دوره دوماهه‌کارآموزی

م‌الف ۱۴۰۲۷

کارخانه بیسکویت سازی ویتانا برای واحد های تولیدی خود در تهران و ساوه (شهرصنعتی کورش) افراد زیر را با حقوق ومزایای مکفی به همکاری دعوت میکند .
۱ـ تکنیسین درجه یك برق با پنج سال‌سابقه در کارخانجات صنعتی .
۲ـ مکانیك درجه یك برق با پنج سال سابقه در کارخانجات صنعتی
از متقاضیان دعوت میشود در ساعات اداری به کارخانه ویتانا کیلومتر ۹ جاده جنوبی کرج‌ـ جنب بیمارستان شماره ۲ مراجعه کنند. ۱ـ۲

استخدام مهندس راه وساختمان
مهندس راه و ساختمان با حداقل ۲ سال سابقه کار در کارگاه جهت اشتغال در کارگاه تهران مورد نیاز است لطفا با تلفن ۶۵۸۸۴۰بین ساعت ۱۷ الی۱۹ تماس حاصل فرمائید.

شرکت‌سهامی‌الکتریک استورج‌باطری‌ایران استخدام‌میکند
۱ـ دونفربازرس‌آزمایشگاه (مرد) دیپلم دبیرستان وحداکثر سن ۳۰ سال
۲ ـ یکنفر قالبساز با تحصیلات حدود خواندن ونوشتن فارسی .
متقاضیان به کارگزینی شرکت واقع درکیلو متر ۱۴ جاده مخصوص کرج کارخانه ری.او.واك مراجعه‌نمایند.

نیروی دریائی شاهنشاهی
آگهی استخدام
نیروی دریائی شاهنشاهی تعدادی ماشین‌نویس‌فارسی و لاتین جهت خدمت در طهران با حقوق و مزایای مکفی استخدام مینماید، داوطلبین میتوانند جهت کسب‌اطلاعات بیشتر همه‌روزه باستثناء روزهای تعطیل و پنجشنبه‌ها بمعاونت پرسنل (مدیریت استخدام) نیروی دریائی شاهنشاهی واقع در خیابان سپهبد زاهدی جنب مسجد الرحمن مراجعه نمایند.
م الف ۱۳۸۷۵

استخدام کارمندزن
کارخانه گرافکو به‌تعدادی‌دوشیزه یا بانو جهت انجام امور دفتری و اداری نیازمند است .
تلفن ۸۳۷۳۱۱

آگهی‌استخدام
شرکت سهامی خاص مارگارین
بمنظور تکمیل کادر دفتری خود دو نفر دوشیزه یا بانو را بهمکاری دعوت مینماید :
۱ـ ماشین‌نویس فارسی و لاتین آشنا به امور بایگانی یکنفر
۲ـ تلفنچی یکنفر .
متقاضیان استخدام میتوانند برای کسب اطلاعات بیشتر همه روزه از ساعت ۹ صبح الی ۱ بعداز ظهر به امور استخدامی این شرکت واقع درمیدان فردوسی ساختمان شهد طبقه نهم مراجعه نمایند.

گروه‌اجرائی‌مهندسین شهرساز
افراد زیر را دعوت به همکاری مینماید :
۱ـ مهندس آرشیتکت با پنج سال سابقه‌کار دو نفر .
۲ـ تکنیسین ساختمان با دو سال سابقه کار پنج نفر.
۳ـ زن و مرد با میزان سواد حدود دیپلم‌برای تهران و شهرستانها ده نفر .
چهارراه پهلوی جنب تئاترشهر ساختمان وفا شماره ۲۰۲ شرکت شهرساز

Henkel
شرکت سهامی صنعتی هنکل
جهت تکمیل کادر کارخانه خود واقع در شهر صنعتی البرز افراد زیر را استخدام مینماید :
۱ ـ جوشکار
۲ ـ آهنگر
از ساعت ۷٫۵ الی ۱۵ آقای فتاح
تلفن : ۶۶۱۰۹۱ و ۶۶۱۰۹۲

خانه های نوسازتهران پارس با وام بانکی تلفن ۷۸۱۹۱۸ و۷۸۳۵۳۵

در تهران ویلای غربی
۲ دستگاه ساختمان مشتمل‌بر۸ آپارتمان مجزا باکولر وشوفاژ روشن و۸ رشته‌فیش‌تلفن‌بازمین عباس‌آباد و یوسف‌آبادمعاوضه میشود تلفن۸۳۲۷۴۱و۸۳۴۵۷۰
۱ـ۳ آ ـ ۱۶۲۵۱

خانه‌ای ویلائی بادواطاق خواب وهال‌واطاق پذیرائی‌نهار خوری باکولر و فیش‌تلفن واقع درنارمک ۴۶ متری‌شرقی میدان ۲۶ پلاک ۲۱

اکازیون
خانه فروشی یکباب‌خانه به مساحت ۳۲۰ متر مربع نوساز و۳۷۰ متر ساختمان دارای‌برق و آب و تلفن شوفاژ نزدیک دوراهی قلهک فروشنده‌ایم تلفن ۷۲۳۰۵۸
۱ـ۲ آ ـ ۱۶۴۵۴

اکازیون
منزلی کلنگی بمساحت ۱۵۰متر ۵ اطاق تلفن کولر اب و برق واقع در خیابان رشدیه بقیمت ۳۰۰ هزار تومان بفروش‌میرسد ۹۵۱۹۸۵
آ ـ ۱۶۴۴۲

خانه‌ای جنوبی سه طبقه ۳۲۴ متر واقع درخیابان بهار شمالی بر خیابان مزین‌الدوله بفروش می رسد تلفن ۳۰۴۲۵۸

خانه‌ای بمساحت ۲۱۲متر۱۴۰ متر زیربنایک طبقه واقع در ضرابخانه بقیمت۶۰۰۰۰۰تومان با تلفن ۶۵۳۵۴۳ از ساعت ۲بعدازظهر تلفن نمائید.

خانه‌ای نوساز در قاسم‌آباد تهران‌نو فروش یامعاوضه تلفن ۱۳۷۵۲۳
۱ـ۳ آ ـ ۱۶۳۱۷

واقع در فرح
یک منزل دارای ۴ اطاق باسه مغازه بمبلغ ۳۶۰ هزار تومان بفروش میرسد تلفن ۸۴۲۳۱۹
۱ـ۲ آ ـ ۱۶۴۵۱

خانه دوبر نزدیک چهارراه‌صبح عالی برای استفاده دفتری ۲۵۵ متر زمین ۶۰۰ متر ساختمان یکمیلیون و سیصد هزار تومان تلفن ۴۲۸۹۲
۱ـ۱۰ آ ـ ۱۶۰۴۸

در فرح شمالی
یک منزل دوطبقه هرطبقه‌دارای سه اطاق باسرویس کامل‌فوری بفروش میرسد تلفن ۸۴۲۳۱۹
۱ـ۲ آ ـ ۱۶۴۴۹

واقع در تخت‌طاوس
یک منزل سه طبقه مستغلاتی طبقه اول با دوگاراژ و ۳اطاق باسرویس طبقه دوم و سوم هرطبقه دارای۴اطاق باسرویس بمبلغ ۶۷۰ هزار تومان‌بفروش میرسد تلفن ۸۴۲۳۱۹
۱ـ۲ آ ـ ۱۶۴۴۹

نرسیده به ۳ راه ضرابخانه
مستغل ۳ طبقه باضافه‌پارکینگ هرطبقه ۵ اطاق تفکیک شده شوفاژ روشن سرویس کامل یکمیلیون و صدهزار تومان ـ ۸۴۴۱۴۹
آ ـ ۱۸۱۹۶

خانه ۳ طبقه‌جنوبی‌شخصی‌ساز بمساحت ۲۴۵ متر واقع در خیابان امیریه کوچه مهدیه با کلیه وسایل مدرن و سرویس کامل بفروش میرسد طالبین از ساعت ۶الی۸ بعدازظهر باتلفن ۶۶۷۰۴۰ تماس بگیرند .
۱ـ۲ آ ـ ۱۶۳۵۷

یکباب منزل بمساحت ۳۰۰متر درشیراز با ۹ اطاق وسرویس بعلت انتقال ۵۴۰ هزار تومان فروشی و یا معاوضه درتهران تلفن ۷۹۸۷۲۵
آ ـ ۱۶۳۶۴

خانه جنوبی بمساحت ۱۰۰متر ۱۶۰ متر زیربنا ۲ طبقه دارای ۳ اطاق و یکباب مغازه واقع درنارمک خیابان‌سمنگان‌ایستگاه فردوس روبروی بنگاه خرم به مبلغ ۳۱۵ هزار تومان بفروش میرسد تلفن ۷۹۰۱۴۷
آ ـ ۱۶۴۰۷

اکازیون
خانه‌ای بمساحت ۱۰۰ متر شمالی درسه طبقه با ۶ اطاق‌و سرویس گاغذ دیواری ماشین‌رو پائین سید خندان اول نارمک خیابان تکش فروشی تلفن ـ ۷۹۵۲۲۲
۱ـ۱۰ آ ـ ۱۶۱۴۱

خانه‌ای ۶ اطاقه مستغلاتی فروشی نواب کوچه دولت تلفن ۳۴۶۲۲۳
۱ـ۳ آ ـ ۱۶۰۶۹

شریك
بیکشریک باسرمایه ۵۰۰۰۰ تومان برای کار تولیدی وسایل اتومبیل آماده بکار مورد نیاز است تلفن ۹۶۳۹۸۱
آ ـ ۱۶۵۷۳

جویای کار
فوق‌لیسانس کشاورزی ، تحصیلکرده آلمان، باسابقه مدیریت آماده کار در تهرانو خارج تلفن ۵۳۸۶۹۵
آ ـ ۱۱۰۴۵

متخصص پوست‌وزیبائی دارای دیپلم بین‌المللی‌از آلمان و فرانسه تلفن ۹۲۶۷۱۰

راننده دوشخصی با ۵ سال سابقه کار باسواد متاهل‌جویای کار در تهران و شهرستانهاتلفن ۳۶۱۰۷۱ محمد
۱ـ۳ آ ـ ۱۱۲۵۵

لیسانسیه بیولوژی با یکسال سابقه کار در میکرب شناسی آماده کار ساعت ۶ ببعد تلفن‌ـ ۸۲۶۹۴۸
آ ـ ۱۱۲۳۵

آماده کار
باآشنائی کامل که بزبان‌آلمانی وامور تجارتی دارم برای کار های صادرات وواردات و همچنین ترجمه مکاتبات فارسی به آلمانی وبالعکس میتوانید به آدرس زیر بااینجانب‌مکاتبه ویا تلفنی مذاکره نمائید .
Houchang Badiian
4, Dusseldorf W. Germany Suitbertus Str. 95
Tel. (0211) 331355
۱ـ۳ آ ـ ۱۰۹۰۹

املاك‌ومستغلات
خانه فروشی
تخت‌طاوس ـ امیراتابک
خانه‌ای جنوبی دوطبقه‌مستغلات ۲تلفن مناسب برای‌منزل‌یاشرکت ۷۲۰ هزار تومان تلفن۸۵۴۵۰۹
۱ـ۲ آ ـ ۵۰۷۲

مستغلات وویلا های شخصی مجهز بامصالح‌ممتازبمساحتهای مختلف در خیابانهای‌عباس‌آباد جردن پهلوی ونگ و شمیرانات تلفنهای ۶۲۲۰۶۵ و ۶۲۰۱۰۷ شرکت تهیه مسکن آسیانکو .
آ ـ ۱۶۵۱۷

یوسف‌آباد جنوبی خیابان ۲۴ از کاج شماره ۴۶ به مساحت ۱۹۵ متر ۱۳ متر بر ، ۵ اتاق‌و گاراژ بیواسطه ۸۴۰ هزارتومان تلفن ۶۸۳۹۴۲ از۵تا۹بعدازظهر
آ ـ ۴۹۸۹

بهترین منطقه قلهك
منزل مستغلاتی در ۲٫۵ طبقه ۲برهرطبقه ۵ اطاق سرویس کامل فروشی ۸۶۶۰۸۲
آ ـ ۱۶۵۲۰

یکباب منزل بمساحت ۳۰۰ متر در شیراز با۹ اطاق وسرویس بعلت انتقال ۵۴۰ هزار تومان فروشی و یا معاوضه در تهران تلفن ۷۹۸۷۲۵
آ ـ ۱۶۵۲۷

خانه‌ای شخصی با۵اطاق هال‌ـحمام ـ دوانباری‌ـ برق ـآب ـتلفن درحدود خیابان آریامهر بفروش میرسد تلفن ۶۵۴۳۸۰

حیاط کلنگی ۳۰مترفاصله‌باسر پل تجریش منطقه تجارتی۳۲۳ متردر ۲ سند تفکیک شده یک سند ۱۰۰ متر یک سند۲۲۳متر و۱۲ متر اضافی برای بازدید ایستگاه تجریش روبروی بیمارستان رضا پهلوی مغازه دل وقلوم فروشی تلفن۸۷۰۵۰۳ و۸۷۳۴۹۶
آ ـ ۱۶۴۶۱

مورد نیاز اجاره
یک شرکت تولیدی برای دفاتر مرکزی خود احتیاج به یک خانه نوساز و یا آپارتمان مدرن دارای ۱۰ اطاق و ۲ سرویس و تجهیزات لازم در حوالی تخت طاوس جم ، شاه عباس ، یا عباس آباد دارد خواهشمند است با دفتر مرکزی شرکت تلفن ۸۳۵۷۶۸ با آقای شکیبی نژادتماس بگیرید ـ آژانس پذیرفته نمیشود.

قابل‌توجه‌اهالی‌محترم تهران و شهرستانها صاحبان زمین
خانمها و آقایان شما که بعللی نمیتوانید ساختمان سازی کنید یك‌شرکت‌ساختمانی‌باطرح ونقشه مورد تائید شما و بهترین‌اسلوب‌مهندسی باشرایط زیر ساختمان سازی میکند:
الف ـ کسری وجه ساختمان شما بهر مقدار که باشد ازطرف شرکت پرداخت میشود و به صورت اقساط سالیانه با سود بانکی دریافت میگردد .
ب ـ از آن عده صاحبانی که زمین بهر مقدار موجود دارند جهت احداث ساختمان این شرکت تسهیلاتی در نظر گرفته که‌علاقمندان میتوانند استفاده نمایند لطفا برای کسب اطلاعات‌بیشتر به آدرس پهلوی‌چهارراه شاه کوچه‌سیمرغ‌پلاك ۶۶ طبقه سوم یا تلفن ۶۶۸۳۷۴ مراجعه فرمائید

نیروی دریائی شاهنشاهی
آگهی استخدام جهت کادرافسری نیروی دریائی شاهنشاهی
نیروی دریائی شاهنشاهی جهت‌تکمیل‌کادر افسری دررشته‌های تخصصی‌دریائی ناوبری و مهندسی و تدارکات دریائی‌تعدادی داوطلب‌ازطریق مصاحبه‌و معاینات پزشکی استخدام مینماید .
داوطلبین پس از فرا گرفتن زبان‌در مرکز آموزش‌زبان‌نیروی دریائی‌شاهنشاهی جهت طی دوره مربوطه به یکی از کشور های آمریکا ، انگلستان ، ایتالیا ویافرانسه اعزام میگردند .
دانشجویان در مدت اقامت در ایران از حقوق ماهیانه ۱۰۵۰۰ ریال و در خارج از کشور علاوه بر مبلغ‌فوق از فوق‌العاده‌روزانه بارز خارجی استفاده خواهندنمود.
دانشجویان پس از گذراندن دوره‌و موفقیت‌درسال سوم تحصیلی‌دانشگاه‌به درجه ناوباندومی مفتخر میگردند .
شرایط
۱ـ حداقل سن ۱۷ سال و حداکثر۲۴ سال (برای کسانی که خدمت زیربرچم را انجام داده‌اند حداکثر ۲۵ سال).
۲ـ داشتن دیپلم کامل متوسطه در رشته ریاضی باحداقل معدل‌کتبی ۱۲ ببالا. وطبیعی با حداقل معدل کتبی ۱۲ به‌بالا
۳ـ متدین به یکی از ادین(مسلمان، مسیحی، ، کلیمی ، زرتشتی)
۴ـ داشتن صحت مزاج به تائیدبهداری‌نیروی دریائی شاهنشاهی (حداقل قد بایستی ۱۶۵ سانتیمتر باشد).
مدارك مورد نیاز
۱ـ اصل دیپلم یا کارنامه قبولی ششم متوسطه ریاضی یا طبیعی که معدل کتبی‌در آن قید شده باشد .
۲ـ اصل شناسنامه و دوبرگ‌فتوکپی آن
۳ـ چهار قطعه عکس ۴×۶
داوطلبین جهت ثبت نام میتوانندهمه روزه باستثناء روز های پنجشنبه و ایام تعطیل از ساعت ۸ صبح الی ۱۵ با دردست داشتن مدارک فوق به معاونت پرسنلی نیروی دریائی شاهنشاهی واقع درخیابان سپهبد زاهدی جنب مسجد الرحمن‌مراجعه نمایند . م‌الف ۱۳۷۳۲
نیروی دریائی شاهنشاهی

نیازمندیهای اطلاعات تلفنی آگهی می‌پذیرد

۳۱۱۲۱۹-۳۱۱۲۲۷-۳۱۱۲۲۵-۳۱۱۲۲۴
۳۱۱۲۳۵-۳۱۲۴۱۳-۳۱۱۲۳۰-۳۱۱۲۲۹

خانه‌ای شمالی بمساحت ۲۵۰ متر دو طبقه شامل ۷ اطاق با سرویس بر خیابان تاج نزدیك پل هوایی تلفن ۶۵۱۵۲۴

واقع در سلطنت آباد
یک ساختمان ۳ طبقه کمیکطبقه آن بفروش میرسد مساحت ـ آپارتمان ۳۰۰ متر ۴ اطاق خواب وتمام وسایل مدرن تلفن ۷۷۸۴۲۸
۱ـ۳ آـ ۱۶۵۱۳

خانه‌ای قدیمی‌ساز درخردمند جنوبی بمساحت ۳۰۰ متر با آب و برق و تلفن و پروانه ساختمان ۸طبقه بمساحت ۱۲۵۰ مترمربع فروشی تلفن ۶۲۱۴۸۷
۱ـ۵ آـ ۱۵۳۷۱

جمشیدآباد شمالی
خانه جنوبی بمساحت ۱۴۵متر ۲ طبقه و نیم دارای ۶ اطاق و ۲ هال کفپوش موکت و کولر و تلفن وگاراژ ۵۵۰ هزارتومان
۹۲۴۵۶۷
آـ ۱۶۵۰۷

اکازیون
جمشیدآباد شمالی ـ خیابان صالحی ـ کوچه شیوا پلاک ۳۱ خانه ۵اطاقی شمالی مساحت ۱۱۸ متر تلفن ـ زیرزمین سرویس کامل بعلت مسافرت بفروش میرسد تلفن ۹۲۳۹۳۶
آـ ۱۶۶۰۳

اکازیون
خانه ویلائی به مساحت ۴۲۰ متر دربهترین نقطه خوش‌آب‌و هوای تهران . جاده کن . کوی کیهان . داخل محدوده باسه اطاق خواب . سالن غذاخوری. پذیرائی هال بزرگ و زیرزمین وسیع . بادکوراسیون عالی . سرویس کامل . تلفن . آب و برق فوری به فروش میرسد . قیمت مقطوع ۹۵۰ هزار تومان تلفن ۹۴۰۵۱۹ از ساعت ۳تا۶ بعدازظهر .

ساختمانی تجارتی فروشی

واقع در خیابان ویلا خیابان خوشبین در ۹ طبقه و ۱۵ دستگاه آپارتمان مجهز به پارکینك و شوفاژ و کولر و تلفن های مجزا که روی هم دارای ۸۰ اطاق میباشد تك‌تك یا یکجا بفروش میرسد تلفن ۸۶۱۷۲۶

فروشی یااجاره در پل رومی
ساختمانی استثنائی درموقعیت عالی بمساحت ۸۰۰ مترمربع زیر بنا ۲بر در ۲ واحد مستقل وجمعی‌وسایل رفاهی وتاسیسات شوفاژ و گازواستخر وپارکینگ وابزارکاری در حد ممتاز برای فروش یا اجاره تلفن ۳۰۳۱۱۲
۱ـ۲ آـ ۱۶۵۳۱

واقع در فرح جنوبی
یک منزل سه طبقه هر طبقه دارای ۴ اطاق باضافه یک‌اطاق مستخدم با سرویس بمبلغ ۸۷۰ هزار تومان بفروش میرسدتلفن ۸۴۲۳۱۹

اکازیون

خانه‌ای بمساحت ۲۵۶ متر زمین اوقافی ۲۸۰ متر زیر بنا با ساختمانی ۳ ساله دو طبقه هر طبقه دارای دو اطاق خواب ، پذیرائی ،هال ،سرویس کامل ،آب ،برق ، تلفن قیمت ۵۵۰ هزار تومان شمال خیابان آیزنهاور خیابان زنجان ۴۵ متری سهروردی تلفن ۹۷۰۶۲۷

یکباب خانه ۴ طبقه بایك زیر زمین مجزا و کامل دارای ۷۰۰ متر مربع زمین‌و ۱۳۰۰ متر زیربنا هر طبقه ۵ اطاق خواب‌و سرویس کامل بااستخر شوفاژ و تلفن مجزابرای هرطبقه‌واقع درسلطنت‌آباد بوستان اول آماده برای فروش تلفن ۶۲۵۴۱۶ و ۶۲۳۲۶۸

ویلا فروشی
در چالهرز شمیران
یکدستگاه ویلا فروشی و یابا زمین داخل محدوده و خانه کلنگی معاوضه میشود تلفن ـ ۸۶۴۷۵۵
۱ـ۴ آـ ۱۶۴۸۷

اکازیون

ویلای مدرن
خروجی اتوبان اول جاده شاهدشت کرج نوساز بمساحت ۱۱۲۰ متر مربع دارای ۵اطاق خواب سالن‌پذیرائی و ناهارخوری و ۳ دستگاه حمام با سرویس فرنگی وایرانی لوکس (پاسیوکولر و استخر)زیربنا ۳۵۰ متر به قیمت مناسب بعلت مسافرت فوری بفروش میرسد ویا با آپارتمان‌وساختمان‌شهری معاوضه میشود تلفن ۸۹۲۱۹۱

آپارتمان فروشی
آپارتمانهای فروشی در شمال شهر تلفن ۸۴۵۵۰۴

آیزنهاور آپارتمان ۲ اطاق‌خوابه‌مجهزشخصی ساز لوکس با وام بانکی ۹۳۸۱۵۱

آپارتمانهای

۳ ، ۴ و ۵ اطاقی‌درخیابان های شمال شهر بفروش میرسد دفتر جمشید تلفن ۹۲۸۰۸۲

آپارتمان ۴ اطاقه طبقه اول
واقع در خیابان نصرت غربی بعد از میدان‌کندی کف موکت با سرویس کامل بقیمت ۲۳۰ هزار تومان بفروش میرسد دفتر جمشید تلفن ۹۲۸۰۸۲

آپارتمان های فروشی
به نرخ دولتی
مندرج‌در روزنامه ـ ۵ر۷ر۵۴ تلفن ۷۹۱۵۵۴ و ۷۹۵۷۷۱

چهار دستگاه آپارتمان مهندسی‌ساز عباس‌آباد آپادانا ـ نیلوفر
دارای سه اطاق‌خواب سالن ناهارخوری حمام‌هال‌دستشوئی و توالت جداگانه اشپزخانه وانبار باسرویس کامل وشوفاژ آب برق کولر مستقل وپارکینگ اختصاصی بفروش میرسد تلفن ۸۶۶۸۱۱ و ۸۶۴۷۸۳

آپارتمان های مهندسی در تهران پارس بهترین نوع آپارتمان با تمام وسایل پارکینك ـ پارك عمومی و حیاط بزرك صبحها از ساعت ۸الی ۸ شب با تلفن ۸۲۰۴۹۹ تماس بگیرید.

امیرآباد شمالی

چند دستگاه آپارتمان ۴ اطاقی بفروش میرسد تلفن ۸۶۴۷۵۵
۱ـ۴ آـ ۱۶۴۸۶

آپارتمان فروشی درامانیه

یك اطاق خوابه و ناهار خوری و پذیرائی فوق‌العاده لوکس باآسانسور و فن کوئل و پارکینك‌و انبار بقیمت ۳۵۰ هزار تومان تلفن ۷۷۸۸۲۰

آپارتمانهای

۴ اطاقی واقع در بالاتر از خیابان آریامهر کاج انتهای بیست و پنجم با پارکینك و شوفاژکامل دفتر جمشید تلفن ۹۲۸۰۸۲

آپارتمانهای نمونه ۴اطاقه آیزنهاور با وام بانکی ۱۵ ساله ۹۳۷۳۵۶

آپارتمانهای ۴ و ۵ اطاقه با وسائل مدرن تلفن و پارکینگ جهت دفترکار وتجارت مقابل سینماکاپری نقد واقساط تلفن ۴۰۵۷۲
۱ـ۱۰ آـ ۱۵۹۹۱

دربهترین نقطه آریامهر

جنب سوپر شرکت نفت
یکدستگاه آپارتمان‌چهار اطاقی بسیار لوکس اروپائی با سرویسهای عالی کولر پرده شوفاژ ـ آبگرم دائم کفپوش و پارکینك وحیاط‌روشن ـ تلفن و سایر تجهیزات و تزئینات بی نظیر بعلت بدهی بقیمت ۴۷۵ هزار تومان نقد و مدت بدون سود فروشی تلفن های ۹۳۹۳۱۹ ـ ۹۳۲۰۱۹

سید خندان مقابل پارک کورش کوچه‌پیروزساختمان ۵۱آپارتمان فروشی از ۲۴۰ الی ۳۹۰ هزار تومان بابدهی بانکی تلفن ـ ۷۷۷۷۵۱ و ۷۷۷۷۵۴
۱ـ۱۰ آـ ۱۶۱۶۶

اکازیون
شش دستگاه آپارتمان بین کاخ‌و صبابا پارکینك بفروش میرسد تلفن ۸۵۰۴۵۰ و۸۴۹۶۶۳

شرکت تاجیکو
فروشنده آپارتمان‌های نوساز ومدرن درتهران‌پارس وسپیتری وثوق تلفن ۷۹۵۲۹۴

آپارتمان

۳و۴ و ۵ اطاقه باقیمت مناسب نقد واقساط تلفن ۷۹۴۶۵۴
۱ـ۱۲ آـ ۱۵۶۷۱

جاده قدیم شمیران
خیابان میرداماد یکدستگاه آپارتمان ۴ اطاقی شوفاژ روشن کولر کف تمام پارکت انباری فیش تلفن پارکینگ اختصاصی نقد بیواسطه ۴۴۰ هزار تومان تلفن ۷۷۴۶۸۶ـ ۳بعدازظهربعد
۱ـ۲ آـ ۱۶۳۹۸

طبقه سوم آپارتمان سه طبقه‌ای ۵ اطاقه خیابان جمشید آباد با سرویس کامل بفروش میرسد ۶۵۲۰۳۳

چندقطعه‌زمین

بمساحت های مختلف واقع در اوایل جاده جنوبی کرج بر خیابان و داخل کوچه ۱۲ متری یکجا یا به تفکیك و تقسیم جهت انبار باجاره داده میشود برای کسب اطلاع بیشتر با تلفن های ۵۲۹۴۵۲ و ۵۲۳۰۲۹ مذاکره نمائید .

اکازیون
باجوازونقشه

یکباب منزل قدیمی ساز بمساحت ۲۲۰ متر مربع دونبش با جواز مغازه ونقشه واقع در سه راه تخت جمشید برخواجه نصیر طوسی به فروش میرسد . طالبین با تلفن ۶۵۹۹۴۲ تماس گیرند .

استخدام حسابدار

بچند نفر حسابدار که حداقل دوسال سابقه کارتجربی داشته باشند نیازمندیم تلفن های: ۸۴۳۶۴۶ و ۸۴۱۹۲۷

یک‌شرکت‌تجارتی

بیکنفر کمك حسابدار ورزیده با حداقل دیپلم متوسطه و یکنفر کارگر ساده با حداقل ششم ابتدائی احتیاج دارد .
از واجدین شرایط تقاضا میشود که همه‌روزه بین ساعت ۱۰ تا۱۲ بتلفن ۳۱۱۶۲۱ یا خیابان چرچیل‌خیابان همایون شماره۶۶ مراجعه‌فرمایند.

Wanted one experienced English shorthand typist. Command of English essential: Candidates should send their applications to P.O: Box 36 Tehran:

یك قطعه زمین عالی به مساحت ۱۲۰۰۰ متر واقع در کیلومتر ۱۲ جاده کرج منطقه صنعتی ـ مناسب برای ایجاد انبار ، سردخانه و کارگاه آماده فروش میباشد علاقمندان در ساعات اداری به تلفن ۸۲۶۵۸۸ مراجعه فرمایند .

ساختمان اجاره‌ای

خانه یا آپارتمانی که حداقل دارای ۱۵ اطاق باشد در محدوده خیابان پهلوی از چهارراه شاه تا میدان منیریه‌موردنیازاست‌تلفن ۴۲۶۴۵ و ۴۳۰۵۹

آگهی استخدام

شرکت ساختمانی تعداد ۵۰ نفردیپلمه‌ریاضی با حقوق و مزایای خوب تمام وقت برای مدت حداقل دوسال جهت کار در تهران استخدام‌می نماید واجدین شرایط همه روزه از ساعت ۵الی ۷بعد از ظهر باتلفن ۶۳۸۲۹۳ تماس بگیرند.

بسکرتر
آشنا بزبان انگلیسی و تایپ فارسی‌ولاتین و
سرپرست ماشین آلات سنگین
که ترجیح میدهیم مهندس مکانیك یا فنی باسابقه زیاد باشد برای کاردرتهران نیازمندیم .علاقمندان به خیابان خارك شماره ۴۸ شرکت‌تونل‌ساختمان تلفنهای۴۸۴۴۳ و۴۳۶۴۶و۴۴۰۴۰مراجعه‌فرمایند

بانك تجارت خارجی ایران
بچند نفر ماشین نویس لاتین با داشتن مدرك تحصیلی دیپلم‌متوسطه که بزبان‌انگلیسی‌آشنائی داشته باشند نیازمند است . داوطلبان استخدام میتوانند در ساعات اداری بکارگزینی این بانك واقع در خیابان سعدی جنوبی کوچه بانك تجارت خارجی ایران مراجعه فرمایند .

میدان کاخ

برکاخ آپارتمان لوکس ۴اطاقه باتلفن سانترال، فرنگویل ، آسانسور و پارکینگ تلفن‌های ۴۳۵۳۸ و ۶۶۰۶۶۲
۱ـ۲ آـ ۱۶۲۸۱

چند دستگاه آپارتمان۴ اطاقی بالاتر از خیابان آریامهر کاج انتهای بیست وپنجم باپارکینك و شوفاژ سرویس کامل دفتر جمشید طبقه دوم تلفن ۹۲۸۰۸۲

آپارتمان مهندسی‌ساز باشوفاژ

طبقه زیر۴اطاق ۱۲۵ متر مربع ۲۴۰ هزار تومان ـ آپارتمان۴ اطاقه ۱۲۵مترمربع‌به‌اضافه۱۳۵ مترمربع حیاط ۳۶۰هزارتومان طبقه دوم ۴ اطاقه بابالکن۱۳۴ مترمربع به اضافه ۲۰مترمربع پارکینگ ۳۴۰ هزارتومان‌تهران پارس ۶۶۲۳۲۸ و ۶۶۰۶۶۲
۱ـ۳ آـ ۱۵۹۷۶

پهلوی جردن داودیه
بهترین نقطه شمال شهر آپارتمانهای ۱و۲و۳اطاق خوابه باتهویه مطبوع فروشی تلفن ـ ۸۵۱۵۲۱
۱ـ۹ آـ ۱۶۲۳۴

امجدیه آپارتمان
آپارتمان ۲ اطاق خوابه‌باسالن پذیرائی سرویس کامل شوفاژ، کولر ، پارکینگ اختصاصی خیابان روزولت بالاترازامجدیه دست راست کوچه جاریفروش میرسد تلفن های : ۳۴۵۵۷۱ و ۸۳۹۴۹۸
۱ـ۱۰ آـ ۱۵۲۰۶

زمین فروشی

زمینی بمساحت ۶۵۱ متر در اراضی ولنجک (شمیران)در اطراف منازل نوسازمتری۱۶۵۰ تومان بدون واسطه بفروش میرسد با تلفن ۸۷۴۴۳۵ تماس حاصل فرمائید .
۱ـ۴ آـ ۱۶۴۷۴

زمین صنعتی ، کارخانه فروشنده‌ایم ۹۳۹۱۶۴

مهر شهر

یک قطعه زمین بمساحت۱۰۰۰ مترمربع درفاز ۲ دارای‌موقعیت بسیار عالی که اطراف آن مشغول ساختن میباشندبفروش میرسد طالبین لطفا از ساعت ۳بعدازظهر بمعدباتلفن۷۸۲۱۶۰ تماس بگیرند .
۱ـ۲ آـ ۱۶۱۹۱

قابل توجه
یك قطعه زمین به مساحت ۵۷۰۰ متر باجواز ساختمان در ۳ بلوك ۱۴ طبقه باکلیه نقشه‌های اجرائی‌بفروش میرسد طالبین به تلفن های۶۲۵۶۳۱ـ۶۲۹۷۹۴ مراجعه نمایند

نبش میدان ۲۴ اسفندیک‌قطعه زمین دوبر به مساحت ۵۰۰متر باجواز ۸ طبقه تلفن ۴۱۹۱۶
۱ـ۲ آـ ۱۶۲۵۸

زمین دربهترین موقعیت تهران یوسف‌آباد جنوب پارک شفق ۴۳۳ متر یکمیلیون وپانصدهزار تومان تلفن ۴۲۸۹۲
۱ـ۱۰ آـ ۱۶۰۴۷

زمین باجواز ساختمان ۲۴۰متر یوسف‌آباد بالافروشی تلفن ـ ۵۳۱۶۲۵
۱ـ۲ آـ ۱۶۱۴۳

یک قطعه زمین دونبش‌بمساحت هزار متر درنبش خیابان بهار بالاتر از بیمارستان‌شهریانی بفروش میرسدبه‌تلفن۷۵۶۸۴۶ـ ۷۵۶۹۵۱ مراجعه شود.
۱ـ۳ آـ ۱۶۲۳۳

فرصت عالی
۵۱۴ متر زمین‌براتوبان‌نجف‌آباد ذوب‌آهن اصفهان با آینده درخشان و سند تفکیکی نقدو اقساط فروخته یابا اتومبیل معاوضه میشود قیمت مقطوع ۹۹۰۰ تومان صبحها تلفن ـ ۳۳۰۴۹۷
۱ـ۲ آـ ۱۶۵۲۹

فروش سرقفلی

دو باب مغازه متصل‌بهم با جواز آجیل فروشی‌و کلیه‌وسائل‌قنادی‌واگذار میشود تلفن ۳۵۴۲۲۱

فروش مغازه
یکباب مغازه تعویض روغن با چال‌سرویس و تلفن واقع در ابتدای شهباز جنوبی بفروش میرسد تلفن ۳۴۲۲۵۳
۱ـ۲ آـ ۱۶۵۹۵

عاملیت پخش شیر پاستوریزه بفروش می رسد تلفن ۵۳۵۲۵۹

اکازیون

خشکشوئی سه دهنه با تجهیزات کامل و ـ دکوراسیون لوکس واقع در بهترین نقطه‌تهران‌نو بفروش میرسد ۴ تا ۷ بعداز ظهر تلفن۷۹۸۹۷۱

اجاره‌داده‌میشود

۴۸ساعته

برای اجاره
۲تا۸۰ اتاق خواب برای‌سکونت ودفترکارمبله وغیرمبله۶۲۲۴۷۴
۱ـ۵ آـ ۱۶۰۵۰

آپارتمان اجاره همکف
خیابان شاهرضا مابین‌دروازه دولت ومیدان فردوسی ،دارای ۵ اطاق بانضمام سرویس،تلفن آب، برق ، شوفاژ وکولرطالبین صبحها با تلفن ۳۱۱۰۶۰تماس حاصل نمایند .
آـ ۱۶۲۸۲

دوطبقه ساختمان دارای حداقل ۴ اطاق درهر طبقه‌درشمال‌شهر برای اجاره نیازمندیم ازساعت ۵ر۸ تا۶ بعدازظهر تلفنهای ـ ۸۲۵۴۷۶ و۸۳۸۴۶۶و۸۲۶۱۶۲
۱ـ۳ آـ ۱۶۵۸۹

انبار کالا اجاره داده میشود جاده قدیم کرج بالاتر از شیرپاستوریزه ۵۲۵۱۶۴ و ۸۳۹۱۷۷
۱ـ۴ آـ ۱۶۱۱۷

دو طبقه به موسسات‌وشرکتهای معتبر اجاره داده میشود تلفن ۷۵۶۰۰۶
۱ـ۵ آـ ۱۶۴۰۵

موردنیازاجاره

توجه
تعدادی ویلا همکف واپارتمان برای مهندسین‌ودیپلمات‌خارجی موردنیاز است ۶۲۳۶۷۴ ـ ۶۲۷۴۵۵
۱ـ۲۶ آـ ۱۱۴۰۳

مورد نیاز طبقه اول‌یاویلاجهت اجاره بخارجیان تلفن۸۴۹۶۲۵
آـ ۱۴۳۳۲

۲ اطاق باآشپزخانه و حمام، برای یک زن و شوهرموردنیاز است تلفن ۹۵۳۱۹۲ـ۶۶۵۸۱۳
۱ـ۲ آـ ۱۶۵۹۴

یک زن‌وشوهرکارمند بیک‌طبقه منزل مستقل ۳تا۳اتاق خوابه‌در نواحی امیرآبادشمالی‌ـ آریامهر شهرآرا باکرایه بین ۲۰۰۰ تا ۳۰۰۰تومان احتیاج دارد تلفن ۷۵۱۴۵۵ تمام روز وتلفن ـ ۴۵۱۹۷ بین ۵تا۷ عصر .
آـ ۱۶۶۰۴

۲ اطاق باسرویس کامل
مورد نیاز برای یک کارمند مجرد تلفن ۸ـ۸۳۶۳۲۶
آـ ۱۶۵۳۸

۲اطاقی مستقل برای‌زن‌وشوهر و بچه‌تا ۱۵۰۰ تومان نیازمندیم تلفن ۹۳۵۶۸۰
۱ـ۳ آـ ۱۶۵۴۰

مورد نیاز اجاره فوری یک ساختمان لوکس ۱۰ طبقه سه اطاق خواب باسرویس کامل‌ویا دردو دستگاه آپارتمان برای سکونت کارمندان یک موسسه بزرگ فرهنگی خارجی‌درشمال تهران و همچنین یکدستگاه آپارتمان ۴۰ الی۶۰اطاقه جهت دفترکار همین موسسه دراطراف مورد نیاز فوری است لطفا با تلفن ۷۸۳۱۶۷ تماس بگیرید.
۱ـ۵ آـ ۱۶۴۹۲

یک زن و شوهر جوان بیک دستگاه سه اطاقی نیازمنداست باتلفن ۳۴۷۸۷۵ تماس بگیرید.
۱ـ ۱۶۴۳۹

یک زوج استاد دانشگاه بدون بچه طالب اجاره یک آپارتمان ۲الی۳اطاق خوابه باتجهیزات کامل درحوالی تخت جمشید تامیرداماد و حوالی جاده قدیم شمیران تاپهلوی تلفن ۴۶۹۹۸
آـ ۱۶۲۸۸

موردنیازبرای‌خرید

یک دستگاه ساختمان چهارطبقه تازه‌ساز درشمال شهر کمدارای حداقل ۱۶ اطاق باشدخریداریم از ساعت ۵ر۸ تا۶بعد باتلفنهای ۸۲۵۴۷۶و۸۳۸۴۶۶و۸۲۶۱۶۲ تماس بگیرید .
۱ـ۳ آـ ۱۶۵۸۸

زمین

اراضی تهران پارس خریداریم ۷۸۰۰۶۱

زمینهای ونک ، ولنجک، دره قشلاق ، زعفرانیه را خریداریم ۶۸۰۱۳۶
۱ـ۸ آـ ۱۵۷۲۹

زمین تهران‌پارس خریداریم‌تلفن ۷۹۳۰۲۰
۱ـ ۷۴۵۶

بنگاههای معاملات‌املاک

برای خرید خانه ویلائی مهر ویلا وگوهر دشت‌با موقعیت عالی و اراضی مهر شهر شهرك‌نمونه تلفن ۴۲۶۸۲ ـ۴۸۲۵۵

دفتر پارس
مرکز معاملات املاك‌شهر وشمیرانات ۸۴۱۵۵۸

خرید فروش و اجاره املاك شمیران ۸۷۱۱۵۳

اگرفروشنده‌املاك‌باشید
باتلفن ۳۱۹۷۸۴ یا با پست بمجمع مشاورین املاك لالهزار به بنگاه کوشان‌بفرمائید
۱ـ۳ آـ ۳۰۴۴۱

بورس املاك شمیران
دفترباتی: ۸۷۲۵۷۵ـ۸۷۷۸۷۵

زمینهای صنعتی وانبار وکارخانه در غرب‌تهران خریدار و فروشنده‌ایم تلفن ۹۵۹۷۵۵

معاملات‌پول

پول موجود
پول در برابر چك کارمندی از ۲۰ هزار تومان ببالا با تضمین جداگانه ۳۱۰۱۶۸

وام درمقابل ملك ، تلفن، فرش وقبض بانك کارگشائی۴۴۹۸۱
۱ـ۶۲ آـ ۱۶۰۰۲

پول

نیاز پولی در مقابل
چك
ودر مقابل هرنوع
اتومبیل وتلفن
فوراپرداخت‌مینمائیم‌تلفن
۶۶۰۴۰۰
۶۶۹۷۰۰
آدرس شاهرضامقابل‌سینمادیانا پلاك ۱۶۲طبقسوم‌شرکت‌اورورا

پول

نیمساعته ارزانتر از همجا
بهره ۲۰٪
به‌سند اتومبیل‌وتلفن
۴۵۵۳۲
۴۸۲۳۹
خیابان کاخ بین شاه وشاهرضا پلاك ۱۴۱ شرکت‌بازرگانی‌جعفر
آـ ۱۶۶۰۵

پول شرطی از ۲ میلیون ریال بالا موجود پاکیزه
۶۶۰۲۰۰-۶۶۲۲۲۲-۶۶۴۶۱۸۰

خانه پول ـ فرحشمالی مرکز معاملات پول تهران۸۴۸۳۸۸

مرکز دادوستد پول
روی ملك فوری۸۴۵۵۴۴

با چك وام بکارمندان وتجار
۷۹۳۹۰۲
وزنجزارتا ۵۰ هزارتومان بدون ضامن فوری

مرکز دادوستد پول
روی ملك فوری تلفن۸۴۹۱۸۴
۱ـ۲ آـ ۱۶۲۴۷

وام‌درمقابل چك‌کارمندی
۶۶۳۳۳۱

پول ارزان فوری
۸۲۲۶۵۹

پول فوری با سود بانکی در مقابل خانه۹۲۸۴۶۵

پول شرطی فوری جهت خانه و مستغلات ۸۳۰۸۳۵

مورد نیاز

پول شرطی درمقابل‌خانه فورا نیاز ۹۲۰۸۲۹

پول روی خانه شمال شهر فوری نیازمندیم تلفن ۷۶۳۸۷۹

تا پنجاه هزار تومان‌پول فورا نیازمندیم تلفن‌های ۸۴۶۱۲۳ و۸۴۶۵۲۸

پول شرطی نیازمندیم ۸۲۲۶۵۹
۱ـ۱۵ آـ ۱۶۳۵۳

قبوض

قبوض مرحله سوم اصلاحات ارضی خریداریم‌نیاچی ۶۶۷۱۰۸
۱ـ۲۶ آـ ۱۶۱۵۶

خرید اوراق قرضه‌دولتی و قبوض مرحله سوم و قبوض شهرداری۴۵۹۵۷

معاملات‌تلفن

به نفع شماست قبل از خرید و فروش تلفن با ۸۵۳۰۳۱ تماس‌بگیرید.

خرید و فروش تلفن
۳۱۷۴۳۷ اسلامبول کمیانی ۱۷ و ۲

تلفن ۳ و ۷ و۶۲
خریداریم ۳۰۳۲۳۷

خریدوفروش‌هرنوع‌تلفن۸۹۴۰۵۰

فروشنده تلفن۳۰۳۰۱۵

خریدار تلفن ۳۰۳۰۵۱

خرید و فروش تلفن ۶۶۲،۶۶۲

خرید و فروش تلفن ۶۶۱۸۱۸

تزئینات‌ودکوراسیون

کاغذدیواری‌آلمانی
موکت‌مخملی‌ونمدی
پلاستر
(باشرایط دلخواه‌شما)
نمایشگاه‌مرکزی: چهارراه‌امیراکرم
۶۶۶۶۶۱،۶۶۶۶۶۵
۶۶۸۸۳۳-۶۶۸۸۳۲
شعبه‌گیشا { ۶۳۲۹۱۴ ۶۳۱۹۴۷
شعبه‌باغشاه ۶۶۰۷۷۲
نمایشگاه‌تجریش ۸۷۴۳۰۲

سنجاقک

فقط با روزی ۲۵ ریال محل کار و منزل خودتان را با کاغذ دیواری و موکت تزئین فرمائید .
تلفن ۶۲۱۹۷۶

مولن کلین
تزئینات کامل ساختمان و شستشوی شیشه و نقاشی ساختمان دراسرع وقت .
تلفن ۸۳۱۶۳۳

شرکت ایران پالاگر
فروش و نصب انواع کاغذ دیواری ، موکت، پرده و پرده کرکره تلفنهای ۷۵۵۷۷۹ و ۷۵۷۳۶۹

برای‌ساختمان‌شما

پاکتان

انجام کلیه امورنظافتی نقاشی و دکوراسیون ساختمان ۸۳۸۱۷۲ و ۷۵۴۷۵۳

صادکو

فروش و نصب سقفهای کاذب تلفنهای ۸۱ـ۷۶۱۲۸۰

آسفالتکاری

وتعمیرساختمان
۹۲۴۳۸۰

مصالح ساختمانی برای تمام نقاط کشور موجود است تلفن های : ۸۴۶۱۲۳ و۸۴۶۵۲۸

لوله کشی گاز با تائید شرکت ملی گاز تلفن

۹۲۴۳۸۰

شرکت ایران پالاگر
نقاشی داخل ونمای ساختمان ۷۵۵۷۷۹ و ۷۵۷۳۶۹

ایزولاپ پشت‌بام

هر نوع اسفالت راه با تضمین و تعمیرات ساختمان
ـ ۸۵۴۸۲۵ ـ۳۱۲۵۷۰ ـ ۷۷۲۳۳۸

تخلیه‌چاه
۵۳۴۴۲۲ و ۵۳۷۸۱۷
۵۳۸۳۲۷ متر مکعب
۲۰ تومان

تخلیه‌چاه‌فاضلاب

تخلیه چاه فاضلاب و توالت و سپتیك‌تانك وموسپنبك وساختمان آنها و کانال کشی و حفر چاه با دستگاه موتوری
شرکت ایران شوشتر ۸۳۰۷۲۲ ـ۸۲۹۵۵۶

یك سری خانه‌های ویلائی مدرن و لوکس درمهر ویلا درسمت شمال آخرین خروجی اتوبان کرج ساخته شده جهت بازدید و فروش آماده میباشد .
۱ـ با مناظر باشکوه و محیطی ساکت وفاصله حداکثر نیمساعت تا تهران .
۲ـ دارای چهار اطاق خواب
۳ـ سالن پذیرائی بزرك و ناهار خوری
۴ـ هال بزرك
۵ـ آشپزخانه وسیع و بسیار مجهز و شیك با کاشی های زینتی و قفسه های فلزی .
۶ـ حمام و سرویس مدرن
۷ـ پاسیو
۸ـ کاغذ دیواری
۹ـ لوله‌کشی شوفاژ و کانال کشی کولر
۱۰ـ آب لوله‌کشی وبرق منطقه‌ای
۱۱ـ با سند مالکیت عرصه و اعیان
۱۲ـ روی زمین هائی به قطعات ۳۹۰ متری‌با ۲۸۰ متر زیر بنای یك طبقه
۱۳ـ شرایط سهل وام بانکی
خواهشمند است برای خرید با تلفنهای : ۹۳۶۱۶۴ ـ ۹۳۶۱۶۵ ـ ۹۳۲۶۱۹ تماس حاصل فرمایند .

شرکت تولیدی‌وصنعتی‌ایران وغرب
به دوشیزه یا بانوی ماشین نویس فارسی نیازمند است .
از ساعت ۹ صبح الی ۲ بعداز ظهر به‌خیابان شاهرضا ـ شماره ۱۱۶ مراجعه فرمائید .

خانه‌شمارابخارجیان‌اجاره‌میدهیم

سازمان نیازمندیهای خارجیان خانه‌شمارا اجاره میدهد ۸۲۳۱۵۵ ۸۲۳۹۳۹ ۸۳۸۱۰۶

مرکز اجاره به خارجی وایرانی وزیری
VAZIRI
833912-846163
974525-856174

مؤسسه نیازمندیهای خارجیان خانه بخارجیان اجاره میدهد
۸۳۰۰۸۱ - ۸۳۰۰۸۲
۸۲۱۸۱۱ - ۸۲۱۷۲۳
۳۶۱ تخت جمشید مقابل سفارت آمریکا

پست خدمات خارجی
ت آ پ
۸ صبح ۸ شب
تلفن ۶۸۳۶۴۲ ۶۸۰۶۰۱

تلفن ۴۰۰۰۰
اجاره بخارجیان و فروش ویلا
۱ـ ۱۵۷۸۵

مؤسسه امپایر ۷۷۷۵۰۰
خانه بخارجیان اجاره میدهد
۷۷۸۹۵۵-۷۷۲۲۲۲

۲۴ ساعته
سازمان نیازمندیهای مجلل
اجاره بخارجیان
۶۵۶۹۵۷
۷۷۹۱۱۸

۲۴ ساعته
نیویورسال
مرکز اجاره به خارجیان
۸۶۲۵۹۴-۶۸۶۱۵۸
با تضمین بخار

مؤسسه امورخارجیان
مرکزاجاره تخت جمشید جنب بخار ۵۰۴۳
۷۵۱۷۸۲-۷۵۲۳۵۸

آژانس تابروان
No1 AGENCY
مرکزاجاره بخارجیان
846163-856174

مؤسسه ظفر ZAFAR
اجاره فوری
خانه بخارجیان اجاره میدهد
تلفنهای
۷۷۷۴۶-۷۷۸۵۸۹

سازمان مسکن پارس
مرکز ۸۵۳۸۵۳
۸۴۸۴۲۴
اجاره ۸۵۷۵۸۵
بخارجیان

پیشتاز
پیشتاز اجاره به‌خارجیان
۳۱۷۷۴۲

بخارجیان

خانه های ویلائی یا آپارتمانی خصوصا طبقه اول مبله و غیر مبله شما را در شمال‌شهر ونک، پهلوی ، الهیه ، جردن داودیه ، جاده قدیم دروس ـ سلطنت آباد .
با تضمین تخلیه و عدم خرابی به مدت دلخواه شما فقط به خارجیان اجاره می‌دهیم تلفن ۷۷۶۶۲۵ و ۷۷۳۴۶۶

شرکت هماهنگی خدمات
شخ،صا یاتوسط اژانس مورد نظرمشخصات‌دفاترکارومحلهای مسکونی رامنحصرابرای اجاره بخارجیان به دایره منازل‌این شرکت اعلام فرمائید تلفن ـ ۶۲۲۴۷۰ ـ ۶۲۲۴۳۰

آژانس بین‌الملل
آپارتمان و ویلای شما را به خارجیان اجاره می دهد۸۳۰۸۴۱ـ۸۳۰۸۴۲ ۸۳۰۸۴۳

آپارتمان ، ویلافروشی
واجاره بخارجی ۸۳۱۳۴۹
۱ـ۹ آـ ۱۳۹۷۵

خانه های ویلائی و آپارتمانی‌اجاره‌بخارجیان ۷۷۶۶۲۵ و۷۷۳۴۶۶

آژانس سی ـ اند ـ ار اجاره‌بخارجیان۸۴۹۶۲۵

تهیه مسکن کورش
مرکز اجاره‌خانه ویلا ومحل‌کار بمخارجیان وایرانیان۸۵۳۷۳۶ و ۸۴۷۹۸۲
آـ ۱۴۳۲۵

بررسی مسائل ایران و جهان

نه مقررات نه وجدان، پس چی؟

نوشته : ارسلان خلعتبری

رانندگی درشهر تهران و شهر های‌بزرگ و راه‌ها بصورت اپیدمی بروزنموده است اپیدمی درلغت و در اصطلاح پزشکی ناخوشی همه‌جا گیر را گویند درمواقعی که مرض بین همه متداول و سرایت میکند .گویند فلان مرض درحال‌اپیدمی است یعنی همه‌جا شایع است.

رانندگی درنزد ماهم بصورت اپیدمی درآمده یعنی بصورت خطرناک بطوریکه‌هم موجب‌خطر همگانی و همو حشت‌عمومی شده است اشخاص‌هم‌که خود راننده هستند ازخطای رانندگان دیگر مصونیت ندارند وعامه مردم همیشه در انتظار تصادم‌بااتوموبیل ونگران هستند برای‌اطفال که صبحها بمدرسه میروند همیشه نگرانی از بیم‌رفتن زیر اتوموبیل یاآسیب‌بدنی هست .

علت شیوع این‌اپیدمی بی‌اعتنائی نسبت‌به‌آن‌ازسالهاقبل‌بوده‌تابااین صورت درآمده‌که خطای رانندگی بهمه سرایت نموده واشخاصی هستند که خود خطادر رانندگی میکنند برای اینکه خودشان را از خطری که رانندگی دیگری برای آنها ایجاد میکندنجات‌دهند وروبهمرفته بی اعتنائی بمقررات رانندگی رائج‌شده رانندگان‌اعتنائی ندارند که مرتکب خطانشوند و از هرصد خطا چون‌یکی آن هم باشکال کشف وتعقیب میشودهر راننده‌ای خود را موقع ارتکاب خطاجزء آن۹۹ نفری میداند که تقصیرشان پوشیده میماند.

برای اثبات‌اینکه قبح رانندگی بد از میان رفته‌بیادمیاورم که دیگر خط‌کشی سفید برای‌پیاده فقط یک صورت ظاهری است وحقیقت نداردبسا اوقات‌اشخاص با طمینان خط‌سفید خواسته‌اند عبور کنندکه اتوبوس یااتوموبیل سواری دروسط خط به‌آنها تصادم وآنهاکشته شده‌اند اکنون عابرین درجلوی خط سفیدباید توقف کنند تا اتوموبیل هارد شوند والا باجان خود بازی میکنند و رانندگان تا نفر آخر باکمال بی‌اعتنائی از روی خط سفیدمیگذرندو وقتی‌گذشتند آنوقت عابر بخوداجازه میدهد که از خط سفید عبور کند.

رانندگی بدعادت شده وترک این عادت‌مثل هرعادت دیگردشوار است این وضع بتدریج وجدان راهم در اکثریت قریب‌باتفاق از رانندگان کشته است.

پس نه‌مقرات‌وطرز نظارت از رانندگان‌بودونه‌وجدان بطوریکه میتوان گفت این نوع رانندگی وحشی گری است واین گونه رانندگان درعمل‌باافعی وپلنگ وگرگ تفاوتی ندارند و فقط این فرق هست که پاروی دم افعی نگذارند افعی نمیگزد حیوانات وحشی بیشتر برای دفاع از خود وازترس‌باشان حمله میکنند ویاازشدت گرسنگی‌چنانچه گرگ اگر گرسنه نباشد حمله نمیکند.

وانگهی حیوانات وحشی فاقد عقل وقوه تمیز به نسبت آدمی هستند اما این رانندگان عقل و قوه تمیز دارند گرسنه هم‌نیستند وکسی همکاری به‌آنها نداردو با وجود این همنوعان خود را میکشند ویاناقص العضو و مجروح میکنندوباین وحشی‌گری عادت کرده‌اند.

شهر لندن ده میلیون جمعیت دارد اگر شما یکماه در آن شهر بمانید در خیابان‌های شهر تصادم اتوموبیل نمی‌بینید ولی در شهر تهران در هر خیابانی هر روز تصادم وبرخورد می‌بینید.

آری تصادم اتومبیل‌در همه‌جا میشود چه در شهرها و چه در راه‌های خارج از شهرها مخصوصا در ایام تعطیل وعیدها وغالبادر جاده‌هابمناسبت‌استعمال نوشابه‌های الکلی است اما در خیابان‌های شهر ندرتا واقع میشود . ولی نظم ومقرراتی‌هم وجود دارد که عادتا مردم آنرا رعایت میکنندو رانندگان هم‌عادت به نظم کرده‌اند که باعث میشود کمتر تصادم واقع شود و اگر هم تصادم ویاتخلفی شد بدون استثناء و تبعیض متخلفین طبق مقررات خودشان‌تعقیب میشوند.

من این مقاله را که مینویسم علت آن است که تحت تاثیر واقع شده‌ام تازه چند روز است مدارس باز شده در این چندروز دو طفل در راه مدرسه در اثر حادثه اتوموبیل کشته شده‌اندو راننده بی‌وجدان یکی از آن دو اتوموبیل فرار کرده ووجدانش هم ناراحت نیست مگر وقتی که عزیز خودش‌زیر اتوموبیل‌دیگری برود.

هر روز میخوانیم در راه‌ها کامیون‌ها وتریلرها اتوموبیل‌های سواری را متلاشی کرده و تمام سرنشین آنها کشته شده‌اند وبا کمال بی‌اعتنائی این اخبار راهم میخوانیم واز آن میگذریم تا روزی که با تلفن بما بیخبران خبر دهند که‌این‌قبیل جنایتکاران بی‌رحم یعنی رانندگان بی‌وجدان عزیزان خود ما را نیز باستقبال مرگ فرستاده‌اند.

عجیب است هم رانندگان بی‌اعتنا در عمل خود هستند وهم عامه مردم بی‌اعتنادرمقدرات خودشان ودر فکر نیستند این مرض را که بصورت اپیدمی‌درآمده ازمیان بردارند و آنچه بفکر ما رسیده است این است که جریمه تخلفات را سنگین کنیم درست است‌جریمه سنگین بدون اثر نیست چنانچه در مورد مرضی دادن دارومفید است اما در موقع اپیدمی با سرایت و پیشرفت مرض مبارزه میکنند تاجلوی مرض‌گرفته شود وما برای رانندگی باید یک‌مبارزه همگانی بنمائیم‌و آنچه تاکنون‌شده کافی نیست .

ایستادن در محل‌هائی که‌تابلو توقف ممنوع دارد برای اینکه متخلفی جریمه‌شودکه عبرت‌گیرد کافی نیست (توقف‌در محل‌ممنوع اثری در ارتکاب تخلفات که‌منتهی بمرگ میشود ندارد) زیرا اودر موارد مهم تخلف میکند از قبیل سبقت غیرمجاز و انحراف بچپ ودور زدن در نقاط ممنوع و عبور از چراغ قرمز ... غیره و میداند که سیستمی برای مراقبت کافی وجود ندارد که حین‌تخلف او را دستگیر کنند واقعا هم دشوار است که برای این همه متخلفین پلیس مراقب گماشت‌چه اگر هزار نفر پلیس هم بگماریم تعداد متخلفین صدهزار نفراست وامکان ندارد پلیس بتواند همه رانندگان را مراقبت کند این اطمینان بعدم امکان کنترول‌پلیس است که رانندگان بی‌وجدان را تشویق بتخلف میکند بایدپلیس وجدان آنها راکه بخواب رفته بیدار نمود ولی متاسفانه در اثر عادت وجدان این رانندگان آنسان به خواب رفته که بیدار کردن آن بسیاردشوار است واگر از روی عقیده و ایمان ویاترس از مجازات و دستگیری و عواقبی که این بی‌توجهی وبی‌اعتنائی بسلامتی مردم و خانواده‌ها برای آنها خواهد داشت بتوانیم این‌وجدان های خفته را بیدار کنیم وبه‌آنها هشدار دهیم برطرف کردن این اپیدمی رانندگی خطرناک ورفع نگرانی از مردم از این خطر که بصورت بلائی مسری و کشنده درآمده وعامه را ناراحت و نگران کرده است ممکن خواهد بود.

من در امر رانندگی اطلاعی ندارم وحتی خودم هم رانندگی نمی‌دانم ولی همین‌قدر میتوانم بگویم که سیستم مراقبت مادرامر رانندگی تناسب با وضع موجود نداشته که رانندگی باین‌صورت درآمده است . مراقبت باید به نحوی باشدکه‌از وقوع‌جلوگیری کند مثلا اشخاصی هستند که گاراژ در منزل دارند و توقف جلوی گاراژ هم ممنوع است‌مکرر شده پزشکی‌خواسته به‌بیمارستان برای عمل جراحی و موقعی که حادثه‌ای پیش آمده برود ولی جلوی گاراژ او اتومبیل گذارده ورفته‌اند وپزشک نتوانسته خود را بموقع به‌بیمارستان برساند صاحبان گاراژ هم بانواع و اقسام تابلو زده‌اند و التماس کرده‌اند جلوی گاراژ اتوموبیل نگذارند مگر کسی اعتنا بمقررات داردباین شخصی که‌اتوموبیل جلوی‌گاراژ دیگری میگذارد اطمینان داردکه صاحب گاراژ شکایت نمیکندزیرا به‌پلیس دسترسی‌ندارد بایدساعتی و بیشتر وقت تلف کند وپلیس‌هم کارهای مهم‌تری دارد که بانفرات کم باید انجام بدهد و باین‌امور جزئی نمیرسد و شاید نمیتواند برسد.

این سیستم که عبارت ازشکایت باشد عملی و مفید نیست اما سیستم مراقبت ثمره دیگری دارد پلیس در روزنامه‌ها برای اطلاع مردم اعلان کندکه اتوموبیل هر کس جلوی گاراژ دیگری باشد از آن محل بخارج‌شهر حمل‌خواهد شد و هزینه بردن اتوموبیل را هم از صاحب اتوموبیل بعلاوه جریمه قانونی خواهد گرفت و برای اینکه فقط اعلان نباشدو تعقیب هم دنبال آن باشد هرروز پلیس سیار در قسمت‌هائی ازشهر تمام روز در گردش باشد و اتوموبیل‌های جلوی گاراژها را بردارد و بخارج شهر ببرد ویا از کار بیندازد و درگوشه‌ای متوقف سازد نتیجه عمل خود را هم وسیله خبرنگاران روزنامه ها باطلاع مردم برساند وقتی‌مردم دیدند تخلف مراقبت وتعقیب‌جدی میشود دست از تخلف خواهند کشید و چند موتور سوار درروز میتواند این مراقبت را انجام دهد این مورد برای نمونه ذکر شد.

در خیابان‌ها اغلب رانندگان دوربرخلاف قاعده میزنند ازخط سفید بدون رعایت حق پیاده‌عبور میکند یادرجاهائی که پلیس‌نیست رعایت چراغ قرمز را نمیکنند اگر پلیس یک سیستم مراقبتی ایجاد کند که بتوان متخلفین‌را درهمان محل تخلف یا در انتهای‌خیابان بوسیله بی‌سیم دستگیر نمود و در نواحی مختلف شهر هر روز وشب چنین برنامه مراقبتی‌اجراء شود که رانندگان بدانند مراقبت کافی وجود داردو احتمال‌دستگیر شدن هست اگر از لحاظ ایمان ووجدان رعایت مقررات را نکنند از ترس خواهند نمود و تلفات وصدمات رانندگی کمتر خواهد شد.

اما بعد از مراقبت استمراری پلیس یک برنامه تبلیغاتی هم‌لازم است که رانندگان را هدایت وارشاد کند و آنها را متوجه‌به قبح اعمال و رفتار خلاف‌انسانیت آنها در قتل نفس و آثار آن نسبت بهم نوعان خود کندشاید این چنین برنامه‌ای موثر باشدو لازم نیست که تنها وسائل تبلیغات دولتی این امر را انجام دهند در منابر بوسیله وعاظ بتوسط انجمن‌های‌نیکوکاری‌و نویسندگان میتوان رانندگان را از عواقب رفتار ضد انسانیت آنها آگاه‌نمود وقتی افکار عمومی ملامت و سرزنش خود را نسبت بامری ابراز کند بدون نتیجه نخواهد بود رانندگان اگر در نزد زن و فرزندان خود بعلت جنایتی کمبا کشتن پدران و مادران و زنان و فرزندان خانواده‌های‌مردم مرتکب میشوند احساس شرمندگی کنند و خانواده خودشان آنها را جنایتکار بداند و بچشم یک جنایتکار نگاه کند شاید درروحیه آنها بی‌اثرنباشد.

از همه مهمتر ترس ازمجازات است و من ترس از مجازاتی را که سریع صورت گیرد موثردر جلوگیری از این وضع‌خطرناک رانندگی میدانم راننده‌ای مرتکب قتل عابری بیگناه میشود و حال آنکه اگر باسرعت یا در حال مستی رانندگی نمیکرد یا در جلوی چراغ قرمز یا خط سفید توقف میکرد آن جنایت واقع نمیشد باین چنین راننده‌ای‌ارفاق نباید نمود وبین رانندگی و رانندگی خطرناک باید فرق گذارد چنانچه در قانون انگلیس‌رانندگی خطرناک مجازات دارد باپرداخت خسارات سنگین ورانندگی غیر خطرناک مسئولیت خسارت‌دارد وهمیشه دادگاه‌های انگلیس متخلف رابخسارت‌سنگین محکوم میکنند تشخیص‌رانندگی خطرناک بحسب مورد فرق میکند و با دادگاه است .

یک مجازات دیگر محرومیت از رانندگی استدر دو سال‌اخیر در روزنامه‌های‌لندن‌مکرر خواندم که حتی نماینده پارلمان وقاضی وغیره بدون استثناء بمدت‌هائی‌از شش ماه تایکسال و پنج سال از رانندگی محروم شده‌اند واین مجازات بسیار موثر است زیرا استخدام راننده فقط برای‌عده قلیلی مقدور است و کسی که‌از رانندگی محروم شود همیشه بخاطر دارد که دفعه دیگر باید احتیاط کند تا محروم ازاستفاده از وسیله نقلیه نشود.

آرشیو سردبیر

رژه محصلین اعزامی به‌اروپا در میدان جلالیه

اعزام محصلین ایرانی به‌اروپا یکی از درخشنده‌ترین اقداماتی بودکه رضاشاه کبیر در سالهای رئیس الوزرایی به‌انجامش همت گماشت.

بهنگام اعزام‌اولین دسته محصلین به‌اروپا،رضاشاه کبیر، جوانان دانش‌پژوه راتا مهرآباد (نه مهر آباد امروز) بدرقه کردوقبل از حرکت به آنان گفت:

پولی که‌برای مخارج تحصیل‌شما پرداخت میشود، دسترنج دهقانان زحمت‌کش کشور است‌که زیرآفتاب سوزان دردشت‌هاو مزارع عرق میریزند.

برنامه اعزام محصلین به‌اروپا برای خوشه‌برداری ازخرمن عظیم علم‌ودانش غرب که‌در سالهای آغازسده بیستم اروپائیان راباجهش های بلند بسوی ترقی و پیشرفت سوق‌داده بود، درزمان سلطنت اعلیحضرت رضاشاه کبیر ابعاد گسترده‌تری بخود گرفت وتحت نظام منسجم‌و منظم‌تری درآمد.

اعزام محصل که‌باعده قلیلی آغاز شده بوددر سالهای بعد از مرز۱۵۰۰ نفر درسال هم گذشت.

این عکس تاریخی گروهی از محصلین اعزامی به‌اروپا راهنگام رژه‌درمیدان جلالیه نشان میدهد.

سمینار توجیهی نظام جدید آموزش و پرورش در اهواز گشایش یافت

دکتر کاظم ودیعی معاون وزارت آموزش‌وپرورش:

دوره راهنمائی «معلم‌کش» است

کتابخانه‌های مدارس در حقیقت انبار کتاب است

تا ۵ سال دیگر نظام فعلی آموزش وپرورش تغییر می‌کند

اهواز ـ خبرنگار اطلاعات :

دکتر کاظم ودیعی‌معاون‌وزارت آموزش و پرورش در سمینار توجیهی نظام جدید آموزش و پرورش ضمن تشریح فلسفه‌انقلاب آموزشی ، نحوه تدریس تاریخ‌و جغرافیا و محتوای کتابهای‌مربوط به این دورشته را بشدت مورد انتقاد قرارداد . او تاریخ‌معاصر را فراموش شده و جغرافیا را مهجور و خالی از مسایل محیط شناسی خواند .

دکتر کاظم ودیعی با اشاره به اینکه نظام جدید آموزشی به ٤ اصل زبان و فرهنگ ملی ، محیط شناسی ، ابزارشناسی و ریاضی استوار است گفت :

پیشرفت روزافزون مملکت ، خواه ناخواه نظامهای جدید را بوجود می آورد و نظام آموزش و پرورش بانوجه به اینکه تمام‌مردم کشور ما به نحوی باآن سروکار دارند همواره با اقتصادآتی‌مملکت روبرو بوده است .

کارنامه جامعه متحول :

بایستی قبول کنیم همانطوریکه امسال نظام گذشته را تغییردادیم بدون شک تا ۵ سال دیگر نظام جدیدی جایگزین نظام فعلی‌خواهد شد . این کارنامه جامعه متحول ونشانه رشد فکری مملکت ما است ، مامی بایست با الگو های خود برای این مملکت انسان بسازیم . حضرت علی (ع) در۱٤ قرن پیش فرمود . بچهها را برای زمان خودشان پرورش دهید .

دکتر ودیعی سپس خطاب به فرهنگیان حاضر درتالار گفت : آیا شما حاضرید فرزندانتان را به مدرسه‌ای بفرستید که ۲۰سال پیش درآن درس میخوانیدید ؟ بدون شک نه .... بایستی‌فرزندان این مملکت را مطابق زمان وبابهای پیشرفت های اقتصادی برای‌آینده ساخت . درحال حاضر اگر شما از یک دانش‌آموز ابتدایی سئوال کنید چرا باران می بارد کاملا برایتان روشن می کند و بخوبی توضیح میدهد اما من وهمکلاسانم تا سال اول دانشکده نمی دانستیم پاسخ این پرسش چیست . درآن زمان چنین نظامی ایجاب میکردو اکنون نظامی که داریم .

دکتر ودیعی افزود :

باسرعتی که پل و سد را میتوان ساخت نمی توان معلم و متخصص تربیت کرد بنابراین بایستی بیشتر تلاش کنیم . دوره راهنمائی یک دوره « معلم‌کش » است واگر معلمان را بخود جذب کرده است متاسفانه به علل‌مختلف از جمله مجهز نبودن مدارس نتوانسته‌ایم هفتاد درصدازاستعداد های دانش‌آموزان را کشف کنیم.

بیستو پنج سال فرصت داریم تا از دوره انتقال عبور کنیم و به یک جامعه‌کاملاصنعتی ومردن‌مبدل شویم . در اینمدت هرکس بتواند یکروز از ۲۵ سال را کاهش‌دهد به مملکت و آموزش و پرورش کشور خود خدمت کرده است .

کیفیت بجای کمیت :

دکتر ودیعی در مقام دفاع از نظام جدید آموزشی گفت این برنامه تقلید از نظام کشور های پیشرفته نیست . آموختن زبان و فرهنگ خارجی به کودکان ایران افتخار نیست بلکه بلائی است که به بهانه فراگیری زبان فرهنگ بیگانه در مملکت جای خود رابازمی کند . من مخالف آموزش زبان خارجی نیستم . اما اینکار را برای زمان طفولیت توصیه نمی کنم .

درنظام جدید کیفیت مطرح است دیگر برای‌فلان‌رئیس‌آموزش و پرورش یا مدیرکل افتخار نیست که بگوید مدارس شهر من به ٦ باب رسیده و یادانش‌آموزانم از صدنفر به سیصد نفر رسیده‌اند رشد کمی دیگر افتخار محسوب نمیشود .

متاسفانه دانش‌آموزان ما آنقدر که به موقعیت اقلیمی و تاریخی کشور های دیگر آشنا هستند بامملکت خود آشنانیستند.

درکتابهای جغرافیا حتی یک هشتم از حجم کتاب را درباره ایران ننوشته‌اند . یک دانش‌آموز ایرانی میداند رودخانه‌تایمز(تمس) ۲۰ پل دارد اما نمیداند تعداد پلهای رودخانه کارون چندتاست. این نقص در مراحل بالا نیز هست و یک فوق‌لیسانس دانشگاه به محیط کشور خود آشنایی کامل ندارد .

اگر می بینیم زاینده‌رود آلوده میشود و یا در مرداب بندرپهلوی ماهیها می میرند ناشی از عدم آشنایی مسئولان به محیط شهر و کشور خود است . محتویات کتابهای جغرافیا باید ۸۰ درصد در مورد ایران و ۲۰ درصد در مورد ممالک دیگر باشد . در کتابهای تاریخ نیز تاریخ معاصر را از یاد برده‌ایم . در حالیکه قسمت عمده حجم این کتابها را باید تاریخ ۵۰ سال اخیر و تاریخ بعداز مشروطیت دربر بگیرد .

در مورد فرهنگ ملی وادار کردن دانش‌آموز به حفظ کردن چند بیت شعر از فردوسی صحیح نیست این فرهنگ ملی نیست بلکه « فردوسی کشی » است .

فارسی برخلاف عقیده گروهی از بین نرفته ، بلکه شیرین‌ترشده است . این ماهستیم که قادر به تجزیه و تحلیل ادبیات فارسی نیستیم .

دکتر کاظم ودیعی

در مورد ابزار شناسی معاون وزارت آموزش و پرورش گفت :

حدود ۵۰ تا ٦۰ درصداز مردم شهرنشین نمی دانند چگونه سوار اتومبیل شوند . آنها نمیدانند سیستم آبرسانی شهرستانشان چگونه است ؟ در حالیکه هر روستایی‌بفراخورحالش میداند قنات چگونه بوجود می آید واسب را به چهارتیپی‌سوار میشوند . او حتی قادر است گاوآهن را تعمیر کند . درحالیکه ما باوجود اینهمه ابزار ووسیله درشهر نمی دانیم چگونه ازآنها استفاده کنیم .

در اکثر مدارس‌کتابخانه‌وجود دارد درحالیکه می توان اسم این کتابخانه‌ها را به انبار کتاب تغییر داد . کمترکسی به کتابهای موجود در کتابخانه‌ها دست می‌زند .

کتاب‌هم دربعضی مواردوسیله تزئین اتاق مدیران مدارس شده است . کتاب رابايد در دسترس دانش‌آموز گذاشت ولو آنکه‌کثیف یاپاره شود . ما برای بعضی از دانشرا های کشور مدتهاست آزمایشگاه زبان فرستاده‌ایم اما کسی نیست آنرا نصب و از آن استفاده کند . عدم کارآئی و کاردانی به حدیست که اگر روزی منشی مدیرکل در محل کارش حاضر نشود آنروز مدیرکل‌کارش لنگ است وحتی چند خط نامه راهم نمی تواند ماشین کند .

مادرمدت۳سال به دانش‌آموزان سراسر کشور طرز کار باماشین تحریر ، ماشین حساب ، ماشین تکثیر و آموزش مقدماتی رانندگی را می آموزیم واینکار اجباری میشود . درآینده فن عکاسی و دیگر فنون نیز آموزش داده میشود.

دکتر ودیعی از فرهنگیان خوزستان خواست برای اجرای هرچه بهتر نظام جدید آموزش‌و پرورش کوشش کنند وی درمورد کتاب گفت :

امسال حدود ٦ میلیون کتاب درسی چاپ کرده‌ایم‌که ارسال‌آنها به شهرستانها ادامه دارد . اما معلمان نباید منتظر کتاب بنشینند بلکه تارسیدن کتاب باید آموزش دروس راشروع کنند.

در کرانه امواج (۳)
نوشته : عبدالممتاز میثاقی

در برجهای خرافه واوهام باافکار فانتزی...

کوته‌سخن، نسل جوان جوامع دمکراسی کنونی بجز ازعده‌ای انگشت شمار پاره‌ای عاطلند ،جمعی هیپی ومعتاد ،و گروهی‌علیرغم آنهمه نازو نوازش عروسك پشت پرده‌وار به‌هوای قهرمان شدن پیرامون «ودرمن»ها و «پادرماینهوف» هاوسایر سازمان های زیر زمینی میگردند واما درمیانه این جمع سرنوشت آنانکه پیرامون سازمان انقلابی مارکسیستی ودرهوای اسم‌و آوازه قهرمانی پرسه میزنند ،از همه شگفت انگیزتر است. اینان از یکسو دم از طرفداری کمونیزم علمی وقانون موتاسیون‌وتغییر وتحول دائمی اشیاء میزنند وازسوئی هنوز به‌همان‌شعار و شیوه تروریسم فدائیان حسن صباح در جهان اسلام‌و انارشیزم باکونین دراروپادو دستی چسبیده‌اند مبشر «ماتریالیسم‌دیالتیك وماتریالیسم تاریخی »اندولی حکم محکمه تاریخ را درباره محکومیت آنارشیزم‌نادیده می‌انگارند که باسامی «هوس خرابکاری در عین هوس خلاقیت‌است » هیچگاه درمان درد مسائل اجتماعی نبوده‌و نمیتواند باشدو آنانکه هنوز دراین راه رهسپرندسرنوشتی بهتر از اسلاف‌خود نخواهند داشت یکی از استادان دانشگاه هاروارد میگوید :« در یکی از شورش های دانشگاهی از جوان پرخاشگری که‌هرچه جلو دستش میامد می شکست وخراب میکرد، پرسیدم ازشکستن درو پنجره وبهم‌ریختن کتابخانه چه‌طرفی می‌بندید ؟جوابداد هرچه متعلق به‌این حکومت است باید بهم ریخت و خراب کرد. گفتم پس‌از بهم ریختن اساس این‌حکومت خودچه نوع حکومتی را پیشنهاد میکنید ؟ جوابداد :بی حکومتی آزادی مطلق مگر انسان های اولیه و جانوران اجتماعی‌چکار میکنند ؟»

یکی از جوانان «انقلابی » وطن‌درپاسخ دادستان که‌از وی پرسیده بود، چرا با گروه خرابکاران همکاری میکردی گفته بود:« من هیچگاه به‌این ایدئولوژی عقیده نداشته و ندارم تنها برای ارضاء حس خود خواهی‌خودهرروز رنك‌خاصی را میپذیرفته‌ام باوجودی که متعلق به یك خانواده مرفه وغیر کارگر بودم عمدا لباس های ژنده‌و کارگری میپوشیدم تاغمخوار طبقه کارگر جلوه کنم . غمخوار کارگران جلوه کردن کار من تنها نبود دراین راه بین جوانان مسابقه‌ای در گرفته بود و من‌نمیخواستم از دیگران عقب بمانم غم‌انگیز است که تعصب ،گاه رشته‌افکار بخشی‌ازاین جوانان «انقلابی» رادر عین جوانی‌به‌تحجر میکشاند. تعصبی کورکورانه که «عقل زمان» و پایه معلومات «عصرحاضر » را معیار تمامی دانستنی های‌کون‌و مکان و کاشف کلیه راز سپهر ، ازبدایت وبنیاد الی ابدالاباد میپندارد نارسائی هاو کژی‌ها و کاستی‌های جوامع دمکراسی جاذبه فریبنده ونادیده و ناآزموده مارکسیستی آنهم فریبندگی‌لحظه حاضر، با محك‌همین «خرد» محقق به‌آزمون گرفته میشودو «فرد مبارز » در برج عاج خرافه واوهام خویش چنین تصور میکند که پس‌از «پیروزی انقلاب »در دنبال کردن افکار فانتزی وتئوریهای فلسفی آنچنانی پیوسته از آزادی عمل‌این‌چنینی‌خودبرخوردار خواهدبود.

نیازمندی‌های اطلاعات تلفنی آگهی قبول میکند
تلفنهای ۳۱۱۲۲۴-۳۱۱۲۲۵ ۳۱۱۲۲۹-۳۱۱۲۳۰

عایق وآسفالت
شمیران ـ قلهک ـ تلفن
۸٦۱۳۲۷

چکه‌سقف
ایزولاسیون پشت بام بدون خرابی ،اسفالت‌و قیر گونی ۷۵۰٦۳٤
کانال‌کشی ساختمان ۷۹۳۸۹۷
تعمیر ـ اسفالت‌ونقاشی ٦۲۵۷۳۲

لوله‌کشی گاز منازل وتاسیسات
خدمات مهندسی گاز ٦٦۵۵۹۰
شرکت ایران پالاگر
نظافت کلیه قسمتهای‌ساختمان ۷۵۵۷۷۹ و ۷۵۷۳٦۹

تخلیه‌چاه
۳۰۰ تومان
۹۳۵۲۸٦

لوله‌بازکنی
لوله‌بازکنی ولوله‌کشی مقدم ۹۲۵۳۷٤
لوله بازکنی ولوله‌کشی دروازه دولت ۸۲۷٤۰۸
لوله بازکنی یکساعته فوری تلفن ۹۲٤۳۸۰
لوله‌بازکنی لوله‌کشی روزولت٤۷۱٤۳
لوله بازکنی فقط ۲۵ تومان فوری یکساعته ۷٦۵۲٤٤
تخلیه چاه و لوله‌بازکنی ارزانتر از همه جا
۸۵۹٦٤۸
تخلیه چاه با دستگاه مکنده تلفن ۹۲٤۳۸۰

گم شده
جواز تفنگ شماره ٤۹۳۰ بنام اینجانب مجید غیائی درتاریخ ۲۰ر٦ر٥٤ مفقود گشته از یابنده تقاضا دارد با تلفن ـ ٦۲۳۱۸۷ تماس بگیرد .

چکهای ٦۷٤۲۸۰ و ٦۲٤۷۷۲و ٦۲٤۷۵۷ سفید مهرو ٦۱۹۷۱۲ پنجاه هزار ریال و ٦۱۹۷۱۵ بیست هزار ریال ۸۰٦۹۵۷ یکصد و پنجاه هزار ریال و ۸۰٦۹۵۳ پنجاه هزار ریال و ٤٦۹۷٦٦ شصت هزار ریال جاری ۲۹۸۷ بانک صادرات رشت و ۲۳٤۸۵۱ یکصدهزار ریال و۲۳٤۸۵٤ و ۲۳٤۸۵۳ و ۲۳٤۸۵۲ هریک چهار هزار و سیصد ریال جاری ۱۸۹ بانک صادرات کوئی‌بافی رشت و ٤۵۸۸٦٤ مبلغ ۷۸۰۰۰ ریال اعتبارات وتعاونی توزیع رشت جاری۹٤٦و۷۱۹۷٤۹ بانک ملی تهران جاری ۱۱۹ یکصد هزار ریال و ۷۵۰۰٤۲جاری ۵۰۰۰۰ بانک ملی تهران مبلغ پانزده هزار ریال که همگی بدون‌تاریخ بوده ربوده شده است از درجه اعتبار ساقط است .
آ ـ ۱٦۵۵۹

چک شماره ۵٦۹۹۳٤ ازحساب جاری ۳٦۵ نزد بانک پارس شعبه کورش به مبلغ پانصد هزار ریال به امضاء اینجانب ابزلاوی مفقود گردیده و از درجه اعتبار ساقط است .

درتاریخ ۹ر۷ر٥٤ کیف‌اینجانب عباس تجلی که محتوی دو دسته چک بانک ملی باجه پست حسابجاری ۵۰۱۰۵ و یک دسته چک دیگر بانک سپه شعبه آیزنهاور حساب جاری ۵۳٦ ودو سند مالکیت و دو شناسنامه ومقداری اوراق شخصی و مدکتور مفقود شده چکها واسناد از درجه اعتبار ساقط است . ضمنا از یابنده تقاضا میشود باتلفن های ـ ۹۵۰۳۸۷ و ۷۹٦۹۵۰ تماس بگیرید .

چک شماره ٦۹۸۰۲۵ ج الف سررسید ۱۵ر٦ر٥٤ بمبلغ پانزده هزار تومان بانک عمران شعبه جرجانی جاده‌تهران‌نوازحساب ۳٤۹ بابت سفته شماره ـ ۱۲٤۸۰ آقای اسماعیل باقری گرفته شده بود مفقود شده واز درجه اعتبار ساقط است .
سید عبدالمهدی موسوی
آ ـ ۱۱۲٦۵

چک شماره ۵۸٦٦۹۳ سررسید ۹ر۷ر٥٤ بانک صادرات شعبه کوی شاه از حساب جاری۱٤۸ دروجه حامل ولی بدون مبلغ مفقود شده واز درجه اعتبار ساقط است .
سهراب صداقت
آ ـ ۱۱۲۱۷

یکدسته چک (۱۵ برگی) بانک عمران‌شعبه‌میدان‌خراسان از حساب ۲۵٦ در یکماه پیش مفقود شده واز درجه اعتبار ساقط است .
مرتضی شهبازی

چکهای شماره ۹۵٤۳۳ و ۹۵٤۳۲ از حساب شماره۲۲۱ بانک ملی بوئین‌بمبلغ ۱٤۰۰۰ ریال و چک شماره ۹۸٦۷۵۳ از حساب شماره ۸۱ ملی بوئین به مبلغ ۱۰۰۰۰ ریال و چک شماره ۹۸٦۸۵٤ ازحساب شماره ۸۱۰ ملی بوئین به مبلغ ٦۰۰۰ ریال و چکی به مبلغ ۱۵۰۰۰ ریال تاریخ ۱ر۷ر٥٤ بانک صادرات بوئین و چک دیگر به مبلغ ۳۸۳٦ریال تاریخ ۵ر۷ر٥٤ صادرات خوانسار و ٦برگ سفته هریک به مبلغ ـ ۱۵۰۰۰ ریال بحوالهکرد آقای محسن هراتی مفقود گردیده و از درجه اعتبار ساقط است.
آ ـ ۵۱۱۰

چک شماره ۱۸۰۳۸۱٤ بانک تهران شعبه کاخ شمالی بمبلغ ۲٦۰ هزار ریال و سررسید ۹ر۷ر٥٤ از حساب‌جاری‌شماره ٦۹۱در وجه‌محمودقندیلی‌مفقود گردیده واز درجه اعتبار ساقط است از یابندگان خواهشمند است جهت استرداد چک و دریافت مژدگانی‌باتلفن٦۵۹۷۸۸ تماس بگیرند شرکت تولیدی هراپلیت .
آ ـ ۱٦۵۰۰

چک شماره ٦۱۸۹۵۷ سررسید ۱۹ر۵ر٥٤ حساب ۱۳۸ بانک صادرات شعبه بوعلی درتاریخ ۲۵ر٦ر٥٤ مفقود شده و از درجه اعتبار ساقط است .
حسین مداح

کارت مالکیت موتورسیکلت یاماها ۱۱۵۸ تهران ۳٦ اصغر وکیلی مفقود گردیده از یابنده تقاضا میشود باتلفن ۸۲٦۹۸۵ تماس بگیرد .

آگهیهای متفرقه

دارندگان‌دستگاه فتوکپی کاغذ رول‌شیت ومحلول وارد شدارزانترین‌قیمت فارس پارکر فردوسی مقابل سوم اسفند ۳۱۵۱۳۵

کرکره‌چوبی میشلر MISCHLER سرما، گرما و نوزاد کرکره چوبی میشلر عبورنمیکند پارکت BW نمایشگاه: شاهرضا کوچه فتحی ۸۲۹۳۹۰-۸۲٤۳۰۷ ۸۲٤۸۷۰-۸۲۹۵۹٦

آگهی تجدید مناقصه
اینشرکت خرید ۲۵۰ تن (به) مرغوب جهت کارخانه کنسرو شاهی را بمناقصه میگذارد.
داوطلبان میتوانند برگ شرایط مناقصه را از اداره بازرگانی شرکت واقع در خیابان سپه، باستیون، ساختمان اتکا، طبقه پنجم دریافت و پیشنهادات خود را تاآخر وقت اداری ۲۰ر۷ر٥٤ بدفتر شرکت تسلیم دارند.
شرکت سهامی کارخانجات اتکا

تبریکات

سرکار سرگرد زین‌العابدین خادمی
ارتقاء درجه جنابعالی را صمیمانه تبریك میگویم.
شهرستان رودبار ـ طالش والی‌زاده
۱ـ۵۱۴۰

سرکار سرگرد فتح‌الله فرج‌پور
ارتقاء درجه جنابعالی را قلبا تبریك میگویم.
عباس رشیدی
۱ـ۳۱۲۳۴

جناب سرهنك ایجادالله شاکری
ارتقاء درجه جنابعالی را تبریك گفته موفقیت شما در خدمت به شاهنشاه آریامهر آرزوی قلبی ماست.
رامس ـ بیژن ـ عباس رشیدی و خانواده
آ ـ ۳۱۲۳۵

جناب سرهنك دینیار خسرویانی
ترفیع شایسته شما را تبریك عرض‌نموده موفقیت جنابعالی را در راه خدمت بشاهنشاه آریامهر و میهن عزیز از یزدان پاك‌خواستاریم.
خدا مراد کامران ـ اردشیر خرمی
آ ـ ۱۱۰۸۵

سرکار سرهنك دینیار خسرویانی
ارتقاء درجه جنابعالی را شادباش گفته توفیق روز افزون آنجناب را در راه خدمت بشاهنشاه آریامهر و ایران عزیز از خداوند بزرك آرزومندیم.
کیخسرو راستی، جمشید خسروانی فرد، بهرام خسرویانی، جهانگیر خسرویانی
آ ـ ۱۱۰۸۳

جناب سرگرد محمدعلی صنعتکاران
ارتقاء درجه جنابعالی را تبریك عرض نموده توفیق شما را در راه خدمت به شاهنشاه آریامهر و میهن عزیز آرزومندیم.
از جانب کشتی‌گیران تیم ملی ـ منصوربرزگر
آ ـ ۱۱۲۱۳

سرکار سرهنك ایرج مظفری
بانهایت مسرت ارتقاء شایسته جنابعالی‌راحضور محترم تبریك عرض نموده موفقیت روز افزون حضرت‌را از درگاه ایزد متعال خواستاریم.
دکتر عبدالکریم فقیهی شیرازی ـ دکتر فریدون فقیهی شیرازی
۱ـ۳۱۲۸۹

جناب سرگرد حسن ملك
بانهایت مسرت ارتقاء درجه جنابعالی را از صمیم قلب تبریك‌عرض نموده موفقیت‌هرچه بیشتر شما را ازخداوند مسئلت داریم.
مرتضی موسوی و بانو
۱ـ۳۱۳۰۲

جناب سرگرد حسن ملك
بانهایت مسرت ارتقاء درجه جنابعالی را از صمیم قلب تبریك‌عرض نموده موفقیت روزافزون شما را از خداوند متعال خواهانیم.
مجتبی موسوی و بانو
۱ـ۳۱۳۰۱

سرکار سرهنك دوم پرویز ذکی‌خانی
با مسرت فراوان ارتقاء درجه جنابعالی را از صمیم قلب تبریك عرض نموده موفقیت شما را از خداوند بزرك خواهانیم.
مجتبی موسوی وبانو
۱ـ۳۱۲۰۰

جناب سرهنك منوچهر اکبری
ارتقاء درجه جنابعالی را تبریك میگوئیم.
داود اکبری و بانو
۱ـ۳۱۲۹۹

سرکار سرهنك اسماعیل رحیمی
ارتقاء درجه جنابعالی را صمیمانه تبریك گفته توفیق هر چه بیشتر شما را آرزومندم.
نصرالله کرملو
آ ـ ۳۱۳۰۹

جناب سرهنك احمد مهاجر
ارتقاء درجه آنجناب را از صمیم قلب تبریك میگویم.
جمشید نیکبخت
آ ـ ۳۱۳۰۶

تیمسار سپهبد مهدی رحیمی
ارتقاء درجه جنابعالی را صمیمانه تبریك گفته توفیق هر چه‌بیشتر شما را آرزومندم.
نصرالله کرملو
۱ـ۳۱۳۱۰

سرکار سرگرد علی محمد منصوری
ارتقاء درجه آنجناب را از صمیم قلب تبریک گفته و موفقیت روز افزون شما را در راه خدمت بشاهنشاه آریامهر و میهن عزیز خواستارم.
کرج ـ امیر پاینده
آ ـ ۵۱۱۸

سرکار سرگرد علی محمد منصوری
ارتقاء درجه جنابعالی را از صمیم قلب تبریک میگویم.
غلامحسین نعمتی
آ ـ ۵۱۳۲

سرکار سرگرد علی محمد منصوری
ارتقاء درجه را بهجنابعالی تبریک گفته توفیق شما را در راه خدمت بهشاهنشاه آریامهر آرزومندم.
ازکرج محمدباقر نورمحمدی
آ ـ ۵۱۳۱

سرکار سرگرد علی محمد منصوری
ارتقاء درجه را بهجنابعالی تبریک گفته توفیق شما را در راه خدمت بهشاهنشاه آریامهر آرزومندم.
کرج ـ داود تبریزی
آ ـ ۵۱۳۰

سرکار سرگرد علی محمد منصوری
ارتقاء درجه جنابعالی را تبریک گفته و موفقیت شما را ازخداوند متعال مسئلت دارم.
از کرج ـ مهندس امامی
آ ـ ۵۱۲۹

سرکار سرگرد علی محمد منصوری
ارتقاء درجه جنابعالی را تبریک گفته موفقیت شما را در راه‌خدمت بهشاهنشاه آریامهر آرزومندم.
از کرج ـ احمد کشاورز
آ ـ ۵۱۲۸

سرکار سرگرد علی محمد منصوری
ارتقاء درجه جنابعالی را تبریک عرض مینمائیم.
ازکرج ـ محمد وجواد تبریزی
آ ـ ۵۱۲۷

سرکار سرگرد علی محمد منصوری
ارتقاء درجه جنابعالی را تبریک عرض نموده و توفیق بیشترشما را در راه خدمت بهشاهنشاه آریامهر و میهن عزیز آرزومندیم.
ازکرج ـ منصور، مهرداد، بهزاد، بهروز، بهنام، فرشید، فرشادعبدالعلی‌زاده
آ ـ ۵۱۳۳

سرکار سرگرد علی محمد منصوری
ارتقاء درجه جنابعالی را تبریک گفته توفیق بیشتر شما را در انجام خدمات میهنی آرزومندم.
کرج ـ ایوب دولت‌خواه
آ ـ ۵۱۲۶

سرکار سرگرد علی محمد منصوری
ارتقاء درجه جنابعالی را تبریک گفته و موفقیت شما راآرزومندم.
کرج ـ علی صباغها
آ ـ ۵۱۲۵

سرکار سرگرد علی محمد منصوری
ارتقاء درجه جنابعالی را از صمیم قلب تبریک عرض مینمایم.
ازکرج ـ تقی یزدانشناس
آ ـ ۵۱۲۳

سرکار سرگرد علی محمد منصوری
ارتقاء درجه جنابعالی را تبریک گفته و موفقیت بیشتری در راه خدمت بهشاهنشاه آریامهر ومیهن عزیز را برای شما آرزومندم.
منوچهر دربانی
آ ـ ۵۱۴۳

سرکار سرگرد علی محمد منصوری
ارتقاء درجه جنابعالی را تبریک عرض مینمائیم.
بهبود و مسعود دولت‌خواه
آ ـ ۵۱۴۱

سرکار سرگرد علی محمد منصوری
ارتقاء درجه آنجناب را از صمیم قلب تبریک گفته و موفقیت روزافزون شما را در راه خدمت بشاهنشاه آریامهر و میهن عزیز خواستارم.
کرج ـ حمید اخوت
آ ـ ۵۱۱۹

سرکار سرگرد علی محمد منصوری
ارتقاء درجه جنابعالی را تبریک گفته و موفقیت بیشتری در راه خدمت بهشاهنشاه آریامهر ومیهن عزیز را برای شما آرزومندم.
حاج حسینقلی سلیمی
آ ـ ۵۱۲۱

سرکار سرگرد علی محمد منصوری
ارتقاء درجه جنابعالی را تبریک گفته و موفقیت شمارا خواستارم
حاج قربان صمیمی مقدم رئیس اتحادیه صنف نانوایان کرج
آ ـ ۵۱۲۰

سرکار سرگرد علی محمد منصوری
ارتقاء درجه جنابعالی را از صمیم قلب تبریک عرض مینمایم.
ازکرج حاج مرتضی پلنك جهانزاده

سرکار سرگرد علی محمد منصوری
ارتقاء درجه جنابعالی را از صمیم قلب خواستارم
کرج ـ احمد مسعودی
آ ـ ۵۱۲۲۴

جناب سرهنگ سید هادی بابک
جناب سرگرد علی اصغر وهاب کاشانی
جناب سرگرد یوسف فوشریان
ارتقاء درجه آن جنابان را از صمیم قلب تبریک گفته ، موفقیت روزافزون آن دوستان را در راه خدمت به شاهنشاه آریامهر و ملت عزیز ایران از خداوند بزرگ خواستاریم .
شهر ری ـ حاج صادق صادقی ـ حاج محمود صادقی ـ مرتضی صادقی ـ رضا صادقی .
آ ـ ۵۱۰۷

جناب‌سرهنگ سید هادی بابک
جناب سرگرد علی اصغر وهاب کاشانی
جناب سرگرد یوسف فوشریان
ارتقاء درجه آن دوستان عزیز را تبریک عرض نموده ، موفقیت روز افزون آن جنابان را در راه خدمت به شاهنشاه آریامهر و ملت عزیز ایران از خداوند متعال خواستارم .
شهرری ـ حاج حسین بنویدی نایب رئیس صنف فخار
آ ـ ۵۱۰۸

سرکار سرهنگ ستاد رحیم خوشنویس
ارتقاء درجه آنجناب را تبریک گفته موفقیت روزافزون جنابعالی را در انجام خدمات صادقانه به شاهنشاه آریامهر از خدای بزرگ مسئلت داریم .
حاج غلام رسولی ـ سیفاله (امیر) نژاد رسول ـ عباس نژاد رسول .
آ ـ ۳۱۲۲۵

سرکار سرهنگ ستاد رحیم خوشنویس
ارتقاء درجه جنابعالی را تبریک گفته موفقیت روزافزون جنابعالی را در انجام خدمات صادقانه شاهنشاه آریامهر از خدای بزرگ مسئلت داریم .
مهندس محمود محمدی ـ علیرضاظفری ـ غلامعلی‌خوشنویس ـ مهندس خوشنویس .
آ ـ ۳۱۲۲۴

جناب سروان محمد احمدی ندوشن
ارتقاء شایسته جنابعالی را قلبا تبریک میگوئیم .
حاجی اسماعیل اطمینان ـ دکتر اطمینان
آ ـ ۱۱۲۶۷

جناب سرهنگ رادان
ارتقاء درجه جنابعالی را تبریک‌گفته‌سعادت شما راخواهانیم.
جلال مساح و بانو
آ ـ ۱۱۲۶۹

جناب سرهنگ رادان
ارتقاء درجه جنابعالی را صمیمانه تبریک عرض مینمائیم .
جعفر سهامی و بانو
آ ـ ۱۱۲۶۹

جناب سرهنگ رادان
ارتقاء درجه آنجناب را از صمیم قلب تبریک میگوئیم .
همایون سهامی و بانو
آ ـ ۱۱۲۶۹

جناب سرهنگ رادان
ارتقاء درجه جنابعالی را تبریک میگوئیم .
مختاری و بانو
آ ـ ۱۱۲۶۹

جناب سرهنگ عسگر عظیمی
با مسرت فراوان ارتقاء درجه آنجناب را تبریک عرض میکنم .
حبیب‌اله خاذنی
آ ـ ۳۱۲۷۶

جناب سرهنگ عسگر عظیمی
با مسرت فراوان ارتقاء درجه آنجناب را تبریک عرض میکنم .
عبداله خاذنی
آ ـ ۳۱۲۷۵

جنابان آقایان سرکار سرگرد اشعری ـ سرکار سرگرد صالحی ـ سرکار سرگرد ایمانی ـ سرکار سرگرد روحانی ـ سرکار سرگرد شریعت زاده
ارتقاء درجه آنجنابان را صمیمانه تبریک میگوئیم .
قم ـ اسماعیل هدایتی ـ ناصر محسنی
آ ـ ۵۱۳۸

سرکار سرگرد ایرج روحانی
ارتقاء درجه آنجناب را تبریک گفته ، موفقیت روزافزون جنابعالی را در راه خدمت به شاهنشاه آریامهر ومیهن عزیز از خداوند متعال خواهانیم .
قم ـ اصغر طالبی ـ حسن صدر ـ علی اصغر حیدرزاده ـ عباس مبصری ـ مراد دادبین .
آ ـ ۵۱۳۷

جناب سرهنگ خانیا معاونت محترم شهربانی یزد
ارتقاء جنابعالی را صمیمانه تبریک میگویم .
عباس پور صفا
۱ـ۵۱۳۶

سرکار سرگرد غلامرضا شباب
ارتقاء درجه جنابعالی را تبریک عرض مینمایم .
کرج ـ سرگرد منوچهر ثابت
آ ـ ۵۱۳۵

سرکار سرگرد اسدالله جعفری
ارتقاء درجه جنابعالی را تبریک عرض مینمایم .
کرج ـ سرگرد منوچهر ثابت
آ ـ ۵۱۳۴

جناب سرگرد روحانی دوست ارجمندم
ارتقاء درجه آن جناب را تبریک گفته سلامت همراه با موفقیت همیشگی سرکار را از خداوند مسئلت دارد .
قم ـ پمپ بنزین ـ ضابطی
آ ـ ۵۰۹۱

جناب سرگرد محمدرضا ایزد پناه
ارتقاء درجه جنابعالی را تبریک میگوئیم .
گرگان ـ محمد بهفر و بانو
آ ـ ۵۰۹۲

جنابان سرکار سرگرد اشعری ـ سرکار سرگرد شریعتزاده ـ سرکار سرگرد صالحی
ارتقاء درجه آقایان را تبریک گفته موفقیت همیشگی شما را از خداوند بزرگ مسئلت دارد .
قم ـ پمپ بنزین ـ ضابطی
آ ـ ۵۰۹۰

تیمسار سپهبد چنگیز وشمگیر
ارتقاء درجه بجا و شایسته جنابعالی را تبریک گفته توفیق بیشتر شما را در راه خدمت به شاهنشاه آریامهر و میهن عزیز آرزو دارم .
محمود نجاریان
آ ـ ۱۱۲۰۵۹

سرور ارجمند جناب سرهنگ سید خلیل اولیائی
ارتقاء درجه جنابعالی را تبریک عرض نموده موفقیت‌روزافزون شما را آرزومندم .
احمد حقیقت‌خواه
آ ـ ۳۱۲۰۴

سرور ارجمند جناب سرگرد احمد
ارتقاء درجه جنابعالی را تبریک عرض نموده موفقیت روزافزون شمارا آرزومند .
احمد حقیقت خواه
آ ـ ۳۱۲۰۵

تیمسار چنگیز وشمگیر
بانهایت مسرت ارتقاء درجه سپهبدی را از صمیم قلب تبریک عرض نموده توفیق روزافزون آن تیمسار معظم را در راه خدمت گذاری‌بهشاهنشاه آریامهر و میهن عزیز آرزومندم .
مدیر باربری تهران سعادت ـ علی شیرازیان
آ ـ ۱۱۱۹۵

ارتقاء درجه سروران و دوستان و کلیه افسران نیروهای سه‌گانه آرتش شاهنشاهی و ژاندارمری و شهربانی را صمیمانه تبریک عرض مینمایم .
سرهنگ دوم بازنشسته ابراهیم بابائی
آ ـ ۱۱۲۳۹

سرکار سرگرد علی محمد منصوری
ارتقاء درجه آنجناب را از صمیم قلب تبریک گفته و موفقیت روزافزون شما را در راه خدمت به شاهنشاه آریامهر و میهن عزیز خواستارم .
کرج ـ رضا تقی‌زاده
آ ـ ۵۱۱۷

سرکار سرهنگ ستاد مهندس کورس صدری
ارتقاء درجه آنجناب را تبریک عرض میکنم .
تبریز ـ محسن حافظی
آ ـ ۵۱۱۵

سرکار سرگرد الماسی
ترفیع شایسته آنجناب را تبریک عرض نموده موفقیت جنابعالی را در راه خدمت به شاهنشاه آریامهر و میهن عزیز از خداوند متعال خواستاریم .
سراب ـ عیسی بلوری ـ اسکندر نهانی ـ دادخواه
آ ـ ۵۱۱۴

سرکار سرگرد خسرو وحدت
ارتقاء درجه تو برادر عزیز را صمیمانه تبریک عرض نموده، موفقیت شما را در راه خدمت به شاهنشاه آریامهر و میهن عزیز از درگاه خداوند متعال آرزو دارم .
بندر عباس ـ منصور وحدت
آ ـ ۵۱۱۳

جناب سرهنگ محمد مشیری
ارتقاء درجه جنابعالی را که بحق شایستگی آنرا داشته‌اید تهنیت عرض نموده ، موفقیت روزافزون شما را در راه خدمت به شاهنشاه آریامهر و ملت ایران از درگاه خداوند توانا مسئلت دارد .
شیراز ـ حسین آزاده
آ ـ ۵۰۹۸

جناب سرهنگ محمودپور
ارتقاء درجه جنابعالی را صمیمانه تبریک عرض مینمایم .
فرماندار شهرستان ری ـ سید حسین آل منصور
آ ـ ۵۱۰۱

دوستان ارجمند و بسیار عزیزم :
جناب سرهنگ امیر اسماعیل خسروانه
جناب سرهنگ سید هادی بابک
جناب سرهنگ علی سرمستی
جناب سرهنگ عرفانیان
جناب سرهنگ عباس فخرمقدم
جناب سرهنگ علی وفائی
جناب سرهنگ پرویز فرح‌بخش
جناب سرگرد علی اصغر وهاب کاشانی
جناب سرگرد چنگیز ادیمی
جناب سرگرد یوسف فوشریان
جناب سرگرد نریمان ایمانی
جناب سرگرد رضا شاکری
جناب سرگرد علی اصغر حیدری
ارتقاء درجه آن جنابان را تبریک عرض نموده ، موفقیت روزافزون آن دوستان را در راه خدمت به شاهنشاه آریامهر و میهن عزیز از خداوند متعال خواستارم.
حاج محمد دهقان‌نژادنماینده مجلس شورایملی‌ازشهرستان ری
آ ـ ۵۱۰۲

جناب سرگرد علی‌اصغر کاشانی دوست محترم
ارتقاء درجه جنابعالی را تبریک‌میگویم . توفیق روز افزون آن‌جناب را از پرودگار متعال خواهانم .
شهر ری ـ موسوی فضیلت
آ ـ ۵۱۰۰۳

دوست عزیز جناب سرگرد علی اصغر وهاب کاشانی
ارتقاء درجه آن جناب را از صمیم قلب تبریک گفته ، توفیق خدمت به شاهنشاه آریامهر و میهن عزیز را از خداوند متعال خواستارم .
شهر ری ـ حاج رضا نوابی ـ ناصر نوابی
آ ـ ۵۱۰۴

جناب سرهنگ سید هادی بابک
جناب سرگرد علی اصغر وهاب کاشانی
جناب‌سرگرد یوسف فوشریان
ارتقاء درجه آن دوستان عزیز را تبریک گفته ، موفقیت روزافزون آن جنابان را در راه خدمت به شاهنشاه آریامهر وملت عزیز ایران از خداوند متعال خواهانیم .
شهر ری ـ حاج محمد هژبری ـ حسن حسینیان
آ ـ ۵۱۰۵

جناب سرهنگ سید هادی بابک
جناب سرگرد علی اصغر وهاب کاشانی
جناب سرگرد یوسف فوشریان
ارتقاء درجه آن دوستان گرام را تبریک عرض نموده‌موفقیت روز افزون آن دوستان را در راه خدمت به شاهنشاه آریامهر و میهن عزیز از ایزد یکتا آرزومندم .
علی انصاف نماینده انجمن شهرستان ری
آ ـ ۵۱۰۶

جناب سرهنك نصرتی
ارتقاء درجه جنابعالی را از صمیم قلب تبریك میگویم .
صحرانورد

جناب سرهنك نصرتی
ارتقاء درجه جنابعالی را از صمیم قلب تبریك میگویم .
اکبر مهاجری
آ ـ ۳۱۲۳۷

جناب سرهنك نصرتی
ارتقاء درجه جنابعالی را از صمیم قلب تبریك میگویم .
ناظم پور
آ ـ ۳۱۲۳۸

جناب سرهنك نصرتی
ارتقاء درجه جنابعالی را از صمیم قلب تبریك میگویم .
داریوش نصیری
آ ـ ۳۱۲۲۹

جناب سرهنك نصرتی
ارتقاء درجه جنابعالی را از صمیم قلب تبریك میگویم .
طلائی
آ ـ ۳۱۲۴۰

جناب سرهنك نصرتی
ارتقاء درجه جنابعالی را از صمیم قلب تبریك میگویم .
رسول سجادی
آ ـ ۳۱۲۴۱

جناب سرهنك نصرتی
ارتقاء درجه جنابعالی را از صمیم قلب تبریك میگویم .
محمود احیائی
آ ـ ۳۱۲۴۲

جناب سرهنك نصرتی
ارتقاء درجه جنابعالی را از صمیم قلب تبریك میگویم .
سرگرد بیژن معتمدی
آ ـ ۳۱۲۴۳

جناب سرهنك نصرتی
ارتقاء درجه جنابعالی را از صمیم قلب تبریك میگویم .
حسن میدانشاهی
آ ـ ۳۱۲۴۵

جناب سرهنك نصرتی
ارتقاء درجه جنابعالی را از صمیم قلب تبریك میگویم .
مخرج‌پور
۱ـ۳۱۲۴۶

جناب سرهنك نصرتی
ارتقاء درجه جنابعالی را از صمیم قلب تبریك میگویم .
سارنج
۱ـ۳۱۲۴۷

جناب سرهنك نصرتی
ارتقاء درجه جنابعالی را از صمیم قلب تبریك میگویم .
حسین بهرامیان
۱ـ۳۱۲۴۸

جناب سرهنك نصرتی
ارتقاء درجه جنابعالی را از صمیم قلب تبریك میگویم .
محمودی
۱ـ۳۱۲۴۹

جناب سرهنك نصرتی
ارتقاء درجه جنابعالی را از صمیم قلب تبریك میگویم .
بشیری
۱ـ۳۱۲۵۰

جناب سرهنك نصرتی
ارتقاء درجه جنابعالی را از صمیم قلب تبریك میگویم .
رضا شاکری
آ ـ ۳۱۲۵۱

جناب سرهنك نصرتی
ارتقاء درجه جنابعالی را از صمیم قلب تبریك میگویم .
مصطفی کندری
آ ـ ۳۱۲۵۲

جناب سرهنك نصرتی
ارتقاء درجه جنابعالی را از صمیم قلب تبریك میگویم .
ستوانیکم محمود بهادری
آ ـ ۳۱۲۵۳

جناب سرهنك نصرتی
ارتقاء درجه جنابعالی را از صمیم قلب تبریك میگویم .
جواد وطنی
آ ـ ۳۱۲۵۴

جناب سرهنك نصرتی
ارتقاء درجه جنابعالی را از صمیم قلب تبریك میگویم .
احمد مهاجر
آ ـ ۳۱۲۵۵

جناب سرگرد اصغر جلایر
ارتقاء درجه شما را بسرگردی تبریك میگویم.
حاج حسین عابدی
آ ـ ۱۱۲۵۹

جناب سرهنك دکترعلی اصغر نصر (نصرالله زاده)
بانهایت خوشوقتی ارتقاء درجه جنابعالی را تبریك میگوئیم.
دکتر عظیمی وبانو
آ ـ ۱۱۲۲۱

جناب سرگرد بهمن رهبر
بانهایت خرسندی ارتقاء درجه جنابعالی را تبریك عرض میکنیم.
حسن کامرانی . علی کامرانی
آ ـ ۱۱۲۱۹

جناب سرهنك منوچهر صنعی
ارتقاء درجه جنابعالی را بدینوسیله تبریك میگوئیم.
پروین. نسرین و سیمین مهدی پور

جناب سرگرد مسعود فراهانی
ارتقاء درجه جنابعالی را تبریك عرض مینمائیم.
دفتر شهرام ـ حبیب مددی. عباس مددی
آ ـ ۱۱۲۷۵

سرکار سروان علی نوروزی
بدینوسیله ارتقاء درجه جنابعالی را تبریك عرض مینمائیم .
دفتر شهرام ـ حبیب مددی . عباس‌مددی
آ ـ ۱۱۲۷۵

سرکار سروان نعمت ابراهیمی
ترفیع درجه جنابعالی را تبریك عرض مینمائیم.
دفتر شهرام ـ حبیب مددی. عباس مددی

سرکار سروان رضا ملك‌زاده
ارتقاء درجه جنابعالی راتبریك عرض مینمائیم .
دفتر شهرام ـ حبیب مددی. عباس مددی
آ ـ ۱۱۳۷۵

جناب سرگرد فریدون زره‌پوش
ارتقاء درجه جنابعالی را تبریك گفته و توفیق بیش از پیش شمارا در راه خدمت به شاهنشاه و میهن عزیز از خداوند بزرك خواهانیم.
حاج محمود حسین مردی، ناصر حسین مردی ،علی اکبر لطفی ، حجت‌الله آقاجانی(کدخدای باغ فیض)، حاج احمد شعبانی (رئیس انجمن کن)ـ حاج حسن تیموری ـ مجید روستازاده ـ ابوالفضل انوری، حاج حیدر حسین خانی،حاج‌غلامعلی عابدینی، نصرت‌الله حسین مردی،

سرکار سرگرد فرهاد تهرانی
ارتقاء درجه جنابعالی راصمیمانه تبریك عرض نموده ، موفقیت شما را در راه خدمت به شاهنشاه آریامهرومیهن عزیزازخداوند آرزومندیم.
دکتر گردیز ـ احمد آقایانی ـ حیدر رهنما

سرکار سرگرد مسعود امین‌الرعایا
ارتقاء درجه آنجناب را صمیمانه تبریك عرض نموده ، موفقیت‌شما را در راه خدمت‌به‌شاهنشاه آریامهرومیهن عزیزاز خداوند آرزومندیم.
کرج ـ دکتر گردیز ـ احمد آقایانی وبانو ـ حیدر رهنما و بانو
۱ـ۵۱۴۴

سرکار سرگرد حسین قائم مقامی
ارتقاء درجه آنجناب را از صمیم قلب تبریك گفته موفقیت روز افزون شمارا در راه خدمت بشاهنشاه آریامهر و میهن عزیز از خداوند متعال آرزومندم .
کرج ـ سید حبیب حسینی
۱ـ۵۱۴۲

هنر و ادبیات امروز

پسر نیمایوشیج اعتراض میکند:

دکتر جنتی، آینده آثار نیما را تباه کرده است

مدتی است که دعوائی بر سر انتشار آثار نیمایوشیج بین شراگیم یوشیج ـ پسر شاعر ـ و دکتر ابوالقاسم جنتی‌عطائی ـ دوست وگردآورنده آثارشاعر ـ درگرفته ، که‌دامنه آن به‌راهرو های‌دادگستری‌وصفحات‌مطبوعات کشانده شده است.

در زیر رئوس ایرادات شراگیم یوشیج نسبت به چاپ آثار پدرش که توسط دکتر جنتی صورت گرفته آمده‌است.

پاسخ دکتر جنتی در شماره‌بعدمی‌آید.

استناد وصیتنامه‌ی نیما که‌در کتاب «مجموعه‌ی آثار نیما یوشیج» چاپ شده وصی نیما دانسته است . حال آنکه دراین وصیتنامه به صراحت همچنین‌آمده است :«بعداز من هیچکس حق دست زدن به‌آثارمرا ندارد بجز دکتر محمدمعین ... ضمنا دکتر ابوالقاسم جنتی عطائی و آل‌احمد باا‌و باشند، بشرطی که‌هردو باهم باشند. می‌بینند که آقای دکتر جنتی‌بنابه این وصیت‌نامه وصی منحصربفرد نیما نبوده و حق نداشته است به تنهائی در انتشار آثار او دخالت کند .

آقای دکتر جنتی عطائی در سال ۱۳۴۶کتابی بنام مجموعه‌ی آثار نیمایوشیج فراهم آورد که در اسفند ماه آنسال توسط بنگاه مطبوعاتی صفیعلیشاه انتشار یافت . این کتاب حاوی مجموعه های‌متعدد اشعار نیمابود وگردآورنده کوشیده بود که تمام آثارنیما رادر یک مجلد به علاقمندان عرضه نماید . شراگیم یوشیج تنهاوارث قانونی نیما پس از نشر آن کتاب ازدکتر جنتی عطائی و مشفق همدانی (مسئول‌بنگاه صفیعلیشاه) به‌دادسرای‌تهران‌شکایت برد، ولی از شکایت خویش نتیجه‌ای راکه میخواست نگرفت. در تاریخ نهم دیماه ۱۳۵۲ قرار منع تعقیب دکتر جنتی و مشفق همدانی که‌از طرف شعبه‌ی ۲۴ بازپرسی دادسرای تهران صادر شده بود به آقای شراگیم یوشیج (پسر نیما یوشیج) ابلاغ گردید . مستند قرار بازپرس در بیگناهی گرد آورنده وناشر آثار نیما کتاب های «نیما کیست و چیست» و«نیما وآثاراو» بود که درزمان حیات نیما بچاپ رسیده بود. این ابلاغ دکتر ابوالقاسم جنتی عطائی فراهم آورنده‌ی کتاب مجموعه اشعارنیمایوشیج وناشر آن مشفق همدانی مسئول بنگاه صفی‌علیشاه را از اتهامی که آقای یوشیج به‌آنان وارد ساخته بود مبرا میساخت .

پس‌از دریافت این ابلاغ آقای شراگیم یوشیج درصدد تعقیب قانونی شکایت خود برآمد و به‌آقای کورش کاکوان وکیل پایه یک دادگستری وکالت‌داد تاکار دادخواهی را دنبال گیرد .

سرانجام کاکوان طی لایحه‌ی دفاعیه مفصلی درحضور مستشاران دادگاه استان مرکز از موکل خود شراگیم یوشیج به دفاع پرداخت و دفاع او باعث شد که دادگاه آقایان دکتر ابوالقاسم جنتی‌عطائی (گردآورنده) و مشفق همدانی (ناشر) کتاب مجموعه‌ی‌آثارنیمایوشیج رامقصرتشخیص دهد دادگاه استان مرکز با احراز سوء نیت نامبردگان‌در اردیبهشت ماه ۵۳ پرونده رابه شورای داوری ارجاع دادو تا آنجا که مامیدانیم هنوز پیگیری این شکایت پایان نگرفته است .

اینک برای اطلاع خوانندگان به درج خلاصه‌ای از لایحه‌ی دفاعیه‌ی وکیل‌شراگیم یوشیج می‌پردازیم.

آقای کاکوان در دفاع از موکل خود گفت : گفت :

بازپرس دادسرای تهران قرارمنع تعقیب متهمان این پرونده معین را به استناددو مجموعه‌ی «نیما کیست و چیست ؟» و «زندگی و آثار او» صادرکرده است‌و این‌دوکتاب درسالهای ۱۳۳۳ و ۱۳۳۴ یعنی در زمان حیات نیما بوسیله‌ی دکتر جنتی عطائی انتشار یافته حال آنکه آقای شراگیم یوشیج اعتراضی به چاپ این دومجموعه نداشته و انتشار کتاب «مجموعه آثار نیما یوشیج را که در اسفند ماه سال ۴۶ توسط بنگاه مطبوعاتی صفیعلیشاه نشرشده مورد اعتراض قرار داده است .

این کتاب هشت سال پس‌از مرگ نیما انتشار یافته و حاوی چهار مجموعه از مجموعه های‌اشعار نیما است که در فاصله‌ی سال های ۳۹تا۴۶ یعنی‌پس از مرگ نیما چاپ شده‌اند و این چهار مجموعه یعنی ناقوس ـ شهر شب شهر صبح ـ ماخ اولا ـافسانه ورباعیات را قبلا شراگیم یوشیج باهمکاری دکتر معین وصی‌نیما بابستن‌قراردادهای جداگانه‌باناشران مختلف بچاپ‌رساند وبنابراین آقای دکتر جنتی حق نداشته است آنها را بدون اجازه‌ی وارث شاعر یعنی شراگیم یوشیج بچاپ برساند .

آقای دکتر جنتی حق داشته‌اند که‌کتاب «نیماو زندگی و آثار»اورا پس‌از فوت نیمانیزمنتشرکند اماحق‌نداشته مجموعه‌هائی را که پسر شاعر بعداز مرگ اوبه نشرآنها همت گماشته‌است بدون اجازه بچاپ برساند.

آقای کاکوان سپس برای آنکه دادگاه رامتقاعد سازد که کتاب «نیما وزندگانی و آثاراو» چاپ ۱۳۳۴با «مجموعه‌ی آثار نیما یوشیج» چاپ ۱۳۴۶ زمین‌تاآسمان فرق‌دارد وناشروگردآورنده حق نداشته‌اند کتاب مجموعه آثار نیما را بعنوان چاپ دوم«نیماوزندگی‌و آثاراو» منتشرسازند یادآور شده است که اولا «نام کتاب در چاپ دوم بالتمام عوض شده ، ثانیا تعداد صفحات بیشتر شده ثالثا تعداد قطعات مندرج در چاپ دوم چهاربرابر ونیم شده یعنی از بیست قطعه به نود قطعه رسیده است وتعدادرباعیات‌که درچاپ‌اول هشت‌تا بوده در چاپ دوم از ۲۶۰ رباعی تجاوز کرده است .

آقای کاکوان در دنباله‌ی ادعانامه خود افزوده است :

نام «مجموعه‌ی آثار نیما یوشیج» که گرد ـ آورنده‌و نشریراین‌کتاب‌نهاده‌اندنیزدلیل‌سوء نیت آنان بوده است. اینان میخواسته‌اند به طبقه‌ی کتابخوان این‌گونه وانمود کنند که همه‌ی آثار نیما همین است که‌ایشان منتشر ساخته‌اند واز این‌طریق اورا متقاعد کنند که نیما آثار قابل عرضه‌ی دیگری ندارد . حال آنکه نیما گذشته از آنچه در کتاب ایشان آمده آثار متعدد چاپ نشده‌ی فراوانی دارد آنها با این نامگذاری ، به‌آینده‌ی‌انتشار بقیه‌ی آثار نیما نیز لطمه زده‌اند وباین ترتیب سوء نیتشان‌مسلم خواهد بود .

بازپرس دادسرای تهران دکتر جنتی را به برابر هم‌آوازی فرومایگان وغرش طوفان بمبارانها ، تریستان تزارا و دوستانش نواختن طبل ؛ابه‌فلوت زدن و هیبت مسخره دلقکان رابه رنگ‌وروغن روشنفکران «وطن ـ پرست » ترجیح داده‌اند . منظر

یادی از «تزارا» غول دادائیسم

هیچکس چون «تزارا» به‌هنر دشنام نداده‌است

در برابر هم‌آوازی فرومایگان و طوفان بمبارانها تریستان تزاراو دوستانش نواختن طبل را به‌فلوت زدن ترجیح دادند.

از چپ به‌راست: تریستان‌تزارا، هانس آرپ ،هانس ریختر

اخیرا جلد اول مجموعه آثار تریستان‌تزارا به کوشش «هانری به‌آر» در ۷۴۶ صفحه‌چاپ ومنتشر شده‌است .مجموعه آثار تزاراجمعا در شش جلد به چاپ خواهد رسید . یك خواننده جوان وشگفت زده دراین باره میگوید :

«این‌همه نوشته برای مردی‌که پیروزی‌اش رامی توان در دوهجا خلاصه کرد، خیلی زیاد است »

اما تزارا همواره مردی‌شگفت آفرین بوده‌است.

در ماه فوریه‌سال ۱۹۱۶هنگامی که «وردن» تحت اشغال آلمانها بودیك آلمانی به نام هوگوبال « کاباره ولتر »را در زوریخ‌تاسیس کرد. معروفیت این محل بیشتراز آنکه مرهون‌نام‌نویسنده « کاندید» باشد مدیون نام «دادا» است. در همان هنگام لنین در شماره ۲۰ همان خیابان ساکن بود و به روایتی شاعر رومانی‌الاصل‌ساموئل روزنستوك ملقب به‌تزارا باولادمیر ایلیچ‌اولیانوف ملقب به لنین در قهوه خانه های زوریخ شطرنج بازی میکرده‌اند . شاید تزارادر آنموقع از هویت واقعی لنین با خبر نبوده است ولی تزارا را در آن هنگام همه می‌شناختند.

در سال ۱۹۱۴ یك محصل۱۸ ساله «باملیت اسرائیلی » در بوخارست زندگی میکرد. سابقا در رومانی مثل شوروی امروز ریشه‌های قومی مردم در کارت های شناسائی و پاسپورتهایشان ذکر میشد ـ این‌محصل‌ابتدااشعاری راکه به زبان رومانی‌وفرانسوی می نوشت اس ـسامیرو امضا می ـ کرد .ولی بعد ها نام تریستان تزارا رابرای امضاء اشعارش انتخاب کرد.

ادیبان رومانی‌الاصل یکی از مهمترین اقلیت های ملی«جمهوری ادبی فرانسه »را تشکیل میدهند ، دهها نویسنده فرزانه از قبیل «بی‌سکو »و «واکارسکو » وتعداد بیشتری نویسندگان کمترفرزانه از قبیل «تزارا» ،«گرامیم » ، «لوکا» و «اوژن یونسکو ».

اشعار تزارای جوان در ابتدا احساساتی و رثائی بود ولی‌بیشتر از «لوتره‌آمون » بسوی«فرانسیس جیمز» گرایش داشت : «دختر عمو ! باآن لباس سیاه‌و یقه‌سفید دوستت دارم .

زیرا ساده‌ای و در سررویایی می پرورانی ». نبایدتصور کرد که این ابیات‌زائیده روح‌مغشوش یك‌نوجوان است . تزارا حتی در سنین کمال هم‌این سیلان‌احساس مرموز خود راحفظ خواهدکرد.

یکی از زیباترین اشعارتریستان تزارا درسال های ۱۹۵۰ با نام «باشعله های سرکش » قصیده‌ای است شامل زندگینامه او وشرح اندوه غربتش . جنگهای زوریخ نیز در سرودن قطعات زیبای رثائی تزارا الهام‌بخش اوبوده‌اند. شگفت‌آوراست که‌این‌نویسنده «هفت بیانیه » ،«دادا» چهل سال بعد بیشتر به «دبردوالمور »شاعره احساساتی شبیه میشود تا آنتی‌پرین . ختم مهربانان ستارگان راهم به لرزه درمی‌آورد. تزارا در سال ۱۹۱۸ می‌نویسد :

«مانمی لرزیم ، ما احساساتی نیستیم ما میدریم‌باد خشمگین‌را کتاب ابرهاراو دعاهارا. مانمایش بزرك از مصیبت حریق‌و ویرانی راتدارك می بینیم ، مراسم عزارا برمی‌چینیم واشکها را باصفیری بلند جانشین می سازیم که قاره ها را در نوردد .»

به‌خوبی احساس میشود که در آنان :

«حال که هنر در خدمت مرك درآمده است باید کلمه پیش ساخته هنر بوسیله نام‌داداجانشین شود.»

هیچکس به‌اندازه تزارا به هنر دشنام نداده است . در حالی‌که خود شیفته وعاشق هنر بود . هیچکس چون اوباصدای بلند به شعر فحاشی نکرده است درحالی که خودشاعری بلندپایه بود.

در نخستین جلد مجموعه آثار تریستان تزارا به ظهوربدعت ها برمی‌خوریم و خشم شادمانه تزارا و تازگیهای واقعا تازه ؛« اولین ماجرای آسمانی آقای آنتی‌پیرین» را می خوانیم و «بیست‌و پنج‌شعر» راه مبانی « تئاتر» پوچی را در نمایشنامه هائی چون «قلب‌گازی» «شیر یاخط » و «دستمال ابرها» باز می‌یابیم.

تریستان تزارا ، بعنوان یکی‌از علاقمندان جدی هنرهای «بدوی » مجموعه باارزشی از آثار هنری مدرن‌و آثار هنری «وحشی »گرد آورده است . در میان آثارمنتشر نشده‌اش ، مجموعه‌ای از ترجمه اشعار «سیاهان» ومجموعه«تصانیف آفریقائی »یافت میشود. همچنین ترجمه‌ای از اشعار ایسلندی و رسالاتی در باب نقاشی مدرن یك رمان ناتمام‌ومقداری خاطرات‌متفرقه حتی در « انباری» آثار نزاراخرده ریزهای طلاوته‌مانده‌گنجها ،پنهان شده‌است .

مسلما چاپ جلد های بعدی مجموعه آثار تزارا ،نکات قابل توجه دیگری از زندگی وآثاراین هنرمند راآشکار خواهدساخت.

پاورقی

نوشته میشل دوکین

ابعاد سه‌گانه فقر

(پایان)

بهای آزادی

بدیهی‌است که کشورهای آفریقائی تازه به‌استقلال رسیده باید با مشکلات عظیمی که بر سرراه توسعه آنهاوجود دارد دست و پنجه‌نرم کنند.زیراپیشرفت یک کشور همانگونه که به اعمال‌سیاست خودکفائی محتاج است به تشکیلات جدیدی برای تسریع توسعه‌نیز نیازدارد درضمن باید تغییرات اساسی در زیر‌بنای موروثی از دوران استعمار نیز بوجودآید. زیراسیستم سابق به‌پیشرفت مستعمره توجه نداشته‌است حتی نحوه آموزش هم ،شناسائی اروپا واروپائی کردن آفریقا را بیشتر از شناسائی‌محیط کشور و نیاز های داخلی‌آن در مدنظر داشته است . نظام‌اقتصادی یک کشور مستقل ، باید در جهت رسیدن به یک اقتصاد ملی‌که‌جوابگوی نیاز های‌داخلی باشد تحول یابد .

حال آنکه بسیاری از مستعمرات سابق حتی بعد از استقلال هم از نظر مالی وابسته‌به‌استعمار گرانشان‌بوده‌اند حتی در سال ۱۹۶۶ نزدیک‌به دوکشور آفریقائی توسعه نیافته‌هنوز برای‌متعادل ساختن بودجه خود به کمک کشور استعمارگر خود نیازداشته‌اند حال‌آنکه چندین‌سال ازاعلام استقلال آنها می ـ گذشته است .

البته در این مورد تنها خواستن کافی نیست باید امکانات را هم در نظر گرفت . بدین ترتیب برای بیشتر کشور های آفریقایی ده سال وقت لازم است تا بتوانند اداره کامل کشور را از نظر اقتصادی و اجتماعی در دست بگیرنددر این زمینه تلاش بعضی از مستعمرات‌بعد از استقلال چشمگیر و شایان توجه بوده است .

با اینحال و علی‌رغم این تلاش‌ها اعمال یک سیستم بین‌المللی خاص اقتصادی که‌هنوزتغییرنیافته است‌کشور های آفریقائی را از رسیدن به توسعه اقتصادی لازم باز میدارد ، اقتصاد کشورهای افریقائی کماکان تحت تاثیر این سیستم اقتصادی قرار دارند که بر ازبین‌بردن مبانی مبادلات به‌زیان‌کشور‌های توسعه‌نیافته مبتنی است .

با بررسی سه نظام فقری در ابتدای مقاله به این نتیجه می‌رسیم که کمتر کشوری ذاتا و اساسا فقیر است .بین ۱۶ کشور آفریقائی توسعه نیافته فقط چهار کشور در وضع وخیم‌از نظر عدم کفایت منابع نسبت به جمعیت قراردارند این کشور ها عبارتند از بوروندی ، ولتای علیا ،لسوتووروآندا . آنهابرای نجات از فقر راه دشوارتری در پیش دارند دوازده‌کشور دیگرعلی‌رغم‌مشکلات موجود خواهند توانست به توسعه اقتصادی نسبی دست یابند .

دلایل امیدواری

می دانیم که بوتسوانا و گینه از نظر مواد معدنی غنی هستند بین‌سال های ۱۹۶۱و ۱۹۷۰ درصد افزایش‌قیمت کل تولید داخلی خالص‌در بوتسوانا نزدیک ۶ درصد ، یعنی بیشتر ازسایر کشور های در حال توسعه بوده‌است. در واقع در سال های بین ۱۹۷۰ تا۷۲ میزان‌سالیانه توسعه‌اقتصادی بوتسوانا به کمک صادرات مواد معدنی به ۳۳ درصد رسید و بدین ترتیب از لیست کشور های عقب مانده خارج شد .

کشور آفریقائی گینه هم از منابع عظیم بوکسیت‌و آهن و امکانات‌وسیع دامداری وکشاورزی‌و هیدروالکتریسیته برخوردار است .

بنابراین امید می رود که ظرف چند سال آینده این کشور یکی از مهمترین کشورهای‌آفریقائی بشمارآید.

دلایلی وجود دارد که ما را در مورد سرنوشت سایرکشور های‌توسعه نیافته آفریقائی امیدوار میسازد . اول اینکه دولت ها و ملت ها در حال‌حاضر به مشکلات واقعی خود پی برده‌اند و آماده‌اند تا سیاست های جدیدی برای فائق آمدن براین مشکلات اتخاذ کنند. بسیاری از این کشور ها هم اکنون‌در سیستم های‌اقتصادی، اداری‌و آموزشی خود تغییرات لازم را ایجاد کرده‌اند .

دوم اینکه خوشبختانه ذخائر معدنی و منابع طبیعی کشورهای وسیعی چون اتیوپی ، چاد ، نیجر، مالی و سودان هنوز پایان نیافته است وهردم امکان بهره‌برداری از منابع جدید به‌وجود می‌آید مثلاکشفو بهره‌برداری از منابع اورانیوم سومالی و منابع نیکل بروندی .

سوم اینکه ، برای این کشورهاامکان همکاری در سطح منطقه‌ای وجود خواهد داشت مثلا کشورهای حوزه شط سنگال (مالی موریتانی‌وسنگال) در چهارچوب همکاری برای استفاده از شط سنگال ، یک برنامه توسعه‌ای تنظیم کرده‌اند که به موریتانی‌وسنگال امکان خواهد داد که ریشه‌خشکسالی را از کشورهای خود برکنند .

چنین همکاریهائی در سایر حوزه‌ها و در سایر شئون ، مثلا بازرگانی و مبادلات ، کشورهای توسعه نیافته را در راه پیشرفت یاری خواهد کرد .

چهارمین دلیل امیدواری ، امکان اعمال یک نظام اقتصادی بین‌المللی است که البته کمی دور از دسترس می‌نماید در واقع اگر نظام اقتصادی جهانی بهمین وضع کنونی باقی بماند توسعه کشورهای عقب مانده بامشکلات بیشتری مواجه خواهد شد .

همانگونه که هواری بومدین رئیس جمهور الجزایر طی نطقی در ششمین اجلاسیه فوق‌العاده مجمع عمومی سازمان ملل تذکر داد : راه‌حل مشکل توسعه باید در آخر به ایجاد تحول عمیق در رابطه اقتصادی بین‌کشورهای غنی و فقیر منتهی شود تحولی در جهت توزیع عادلانه‌تر ثروتها برحسب احتیاجات تقدمها و منافع قانونی کشورها .

با اینکه دست‌یابی به نظام اقتصادی ایده‌آل مشکل بنظر می‌آید باید امیدوار بود که این نظام هم روزی چون نظام سیاسی ضد استعماری ، ریشه خواهد دواند .

همبستگی فعالانه مردم دنیا امروز بیش از هر زمان دیگر برای وحدت بشریت در فردا ضروری است خودخواهی بعضی از کشورها ممکن است بعدها به ضرر خودشان تمام شود .

تئاتر

نوذر آزادی

«قلندرخونه» آغاز است نه انجام

تصور کمال در هنر ،تصورباطلی‌است . واژه‌های «بالا‌ترین »و«بهترین» در فرهنگ‌هنر، بویژه هنری زنده وپویاچون تئاتر ،نمیتوانندجائی داشته باشند .هنرراهی‌است رفتنی که انجام‌نمی‌پذیرد، پایان‌نداردو به‌نهایت‌نمیرسد، چراکه‌هنرمند انسان‌است وانسان توانائیش درآفرینش های‌هنری پایان‌ناپذیر، وبی‌انجام‌است. حتی‌نوابغ‌و آفرینندگانی‌چون «داوینچی»، «بتهوون » ، «شکسپیر »و «پیکاسو »، درطول عمرخود فقط توانسته‌اند ذره‌ای‌ازیک‌جهان قابلیت‌های‌خودرا بکارگیرند وبروز دهند.

در هنر هیچکس کلام‌آخر رانگفته‌است ـچرا که این کلام نگفتنی است. هیچکس به‌نقطه اوج‌وانجام نرسیده است زیرا که‌این‌نقطه ناشناخته ودست نیافتنی است.

«قلندرخونه»نمایشی بود ازجوانان بوشهری که درجشن هنر شیراز اجرا شد وخوش درخشید. درهمان زمان کم‌وکیف این نمایش رابررسی کردیم وویژگیهای آن‌راکه رجعتی به سنن‌بومی‌و بهره‌گیری‌ازعوامل‌نمایشی سنتی‌بود، ستودیم.

لیکن درهمان بررسی هم به‌کم‌وکاستهای «قلندرخونه » اشاره کردیم . این اشارت مجددشاید دومناسبت‌داشته باشد ،یکی اجرای نعل به‌نعل وبدون تغییر وتبدیل قلندرخونه در تئاتر شهرویکی هم مطالب وگفتاری که‌ازطرف کارگردان برنامه اینجاو آنجا عنوان شده‌است .آقای صغیری درمصاحبه های مطبوعاتی ورادیو تلویزیونی ،جابجا اشاره کرده‌اند که: «قلندرخونه» کاری درحد اعتلا ،کمال یافته وبدون‌نقص است ».

مقدمه‌ای که‌در آغاز این مقاله آمد، خودمیتواندجوابگوی ادعاهایی اینچنین ازجانب هرکسی وبهر مناسبت ،باشد.

ادعای بی‌جهت کردن، دیگران را بهیچ انگاشتن ،ارج ومنزلت پیش‌کسوتانی‌که راه‌هاراکوبیده‌اند، نادیده‌گرفتن همواره لطمه‌اش متوجه خود مدعی خواهدشد. زیراکه‌همزمان با ادعای بی مورد ،مدعی به‌خود شیفتگی ،تن‌آسانی‌و برج‌عاج نشینی دچار می‌آید.

«قلندر خونه »به اعتقادمایك آغاز است‌نه یك انجام . آغاز راهی که‌میتواند باکوشش‌هاوپی‌گیریهای دیگر، به‌تئاتر بی مشخصه ما،چهره وسیمایی ملی ببخشد ، تاتئاتر بومی‌این سرزمین بتواند بدون احتیاج به‌فرمهای دستمالی شده‌وارداتی، مفاهیم ومسائل وموضوعات ایرانی رادرقالبی دلخواه ارائه و القاء کند.

«قلندرخونه » راارج می‌نهیم ،چون در زمینه‌ای که‌ذکرش رفت، نمونه تلاشی صمیمانه بوده‌است . اما این‌تلاش واین صمیمیت .دلیلی برموفقیت جزءبه جزء ولحظه به‌لحظه قلندر خونه‌و کمال یافتگی وبه‌اوج رسیدن آن نمیتواند باشد.

«قلندرخونه» دوجریان جداگانه وموازی دارد دوجریانی که بایك خلاقیت نمایشی میتوانست‌یگانه وممزوج وغیر قابل تفکیك باشد،یکی از جریانات که‌قصه وهسته اصلی نمایش وپرداخت مربوط به‌آن است مبتنی برداستانی عادی در محور تلاقی خیروشر ، خوبی وبدی وزشتی وزیبائی است. اماجریان دیگر یك‌رشته عوامل بومی‌و سنتی است که برای شدت‌بخشیدن و پیش‌بردن جریان نخست ،بکار گرفته‌شده‌اند .این بهره‌گیری از عوامل سنتی از قبیل «شروه‌خوانی ، سینه‌زنی ،نوحه‌خوانی و و ...» دربسیاری موارد بصورتی مجردو مطلق اجرا میشوند و با داستان نمایش ارتباط وهماهنگی لازم رانمی‌یابند تابه آن حدکه پاره‌ای اوقات میتوان « قلندرخونه » رافستیوالی ازنمایش عوامل فولکلوریک نامید نه یک تئاتر.

کاستیهای اجرا

چون قبلا به تفصیل راجع‌به کیفیت قلندرخونه گفتگو شده‌است دراینجا فهرست وارکم‌وکاستهای نمایش را که دراجرای تهران هم مشهود بود ذکر میکنیم:

ـزبان محاوره در «قلندرخونه » گویش بوشهری‌است . این لهجه بدون‌این‌که نقص نمایش باشد، ازکارائی آن می کاهد وارتباط مستقیمی راکه‌یك‌اثر هنری در سطوح مختلف باتماشاگران مختلف میتواند داشته باشد، محدود می‌کند.

ـکارگردان نمایش بخاطر آنکه صحنه‌های سینه‌زنی : نوحه‌خوانی،پاروزنی‌و ..بانفرات‌بیشتراجراء شوندو شدت وقوام لازمه رابیابند،ناچار شده‌است چندآدم زیادی را که بودونبودشان درروند داستان تاثیری ندارد به صحنه بیاورد نمونه‌اش آن‌جوان نیمه دیوانه گرسنه ،آن سیاه گریان‌و آن جوان شوخ متلك گواست که نه‌تنها به پیشبرد وقایع کمك‌نمی کنندبلکه موجب تعلیق وتوقف هم میشوند.

ـبعضی از ترانه‌های بندری که‌اتفاقا بی‌مورد هم ازآنها استفاده شده‌است ،آنچنان درکافه‌وکاباره هااجراو استعمال شده‌اندکه‌در قلندرخونه نه‌تاثیر می‌گذارندونه‌یکرو بدیع‌بنظر میرسند . اینها به مجموعه‌کار لطمه چشمگیری وارد می ـ کنند نمونه‌اش ترانه « هلیلوس » است.

ـ بسیاری ازعوامل‌نمایشی، صرفا بخاطرجذابیتشان و پیوندعاطفی کارگردان باآنها درنمایش جاگرفته‌اند که‌در این مورد باید گفت ،درجهان بسیار چیزهای دوست‌داشتنی هستند که‌در تئاتر مورد استفاده ندارند.

نمونه‌این عوامل شروه‌خوانی ومراسم باطناب است.

ـوقتی نمایش‌به‌حرکات وگفتار عادی روی می‌آوردآشکارا افت می‌کند . ریتم‌گفتگو، لحن‌وکشوار است دیالوگها باتاکید وفشار های نابجا اجرا میشوند وازبیان معمول ومتداول‌بدورند. حرکات‌نیزدراین‌قسمتها وزاننده ضرورت‌نیست ودرخدمت مفاهیم نمایشنامه بکار گرفته نمیشوند. اکثرا بی‌هدف‌وتکراری هستند وبه‌یك رفت‌و برگشت مستقیم‌منتهی میشوند نمونه‌اش حرکات مکررو مستقیم و مرشدوار جوان متلك گوست.

بهرحال قلندرخونه واجرای مجددش رابايد مغتنم‌شمرد. امیدواریم ایرج صغیری که‌بارجوع به‌وجوه امتیاز دست‌آوردش «قلندرخونه » پرخروش و جستجوگروکارآمد بنظر میرسد . باتوجه به تفسیر وتعاریف خوشبیاورانه ،راه وروش خودراگم نکند ،به‌خود بی‌همتابینی دچار نگردد صداقت‌و صمیمیتش رادر هنگام «گرفتن امکانات» ازدست ندهد ومخصوصا به‌تمجید توریست های ندید بدید دل خوش نکند ،تابار دیگر شاهد درخشش باشیم.

فعالیت‌های هنری

نگارخانه مانی

امروز نمایشگاه آثار نقاشی ایرج حضرتی درنگارخانه مانی افتتاح میشود

بازدید :۵ تا۸ بعداز ظهر .

نشانی: خیابان پهلوی ، چهار راه امیراکرم ،ساختمان کورش طبقه سوم.

نگارخانه تخت جمشید

آثار این نقاشان درنگارخانه تخت‌جمشیدبنماشادرآمده‌است.

محمد پولادی ،ابراهیم فرجی، حبیب‌آیت‌اللهی ،ویولت متحده ، مرتضی‌رازفر،علی‌اکبرصفائیان، رضا بانکیز ، پرویزورجاوندی ، فرشید ملکی ،رضا مافی ،ناصر اویسی ، ابراهیم جعفری ،کاکو ، اصغرمحمدی، کاظم‌رضوانیان، بهزاد گلپایگانی ،حسین کاظمی ، رامیزشوق ، چنگیز شوق ، صدیقی ،منصور قندریز ،سوسن آبادی ،امین‌اله رضائی ، ناهید سالیانی.

بازدید : ۹تا۱۲ ـ ۴ تا۷ بعداز ظهر .

نشانی تخت جمشید ،نبش خیابان رامسر.

تهران گالری

نمایشگاه نقاشیهای خانم‌آزیتا غفوری تابیستم مهر ادامه دارد.

بازدید : ۵تا۸ بعداز ظهر .

نشانی :عباس آباد چهار راه قصرشماره ۳۳۶.

گالری لیتو

نمایش طراحیهای اردشیرمحصص تا۲۵ مهر دراین گالری ادامه‌دارد.

بازدید : ۹ تا۱ بعداز ظهر، ۵تا۸ بعدازظهر.

نشانی: اول خیابان آبان .

گالری ـ رستوران لوترك

آثار درهاکوبیان و صادق تبریزی‌درگالری‌رستوران‌لوترک به تماشا درآمده‌است .

بازدید : موقع‌شام.

نشانی :خیابان پهلوی، طبقه پائین چاتانوگا .

تالار نقش

نمایشگاه نقاشی ضیاءالدین جمالی تا۱۷ مهر دراین تالار ادامه دارد .

بازدید: ۵تا۸ بعدازظهر .

نشانی: میدان کندی ، جنب دانشکده علوم تربیتی .

تالار رودکی

اپرای لابراوایاتا

شنبه ۱۲و دوشنبه ۱۴ مهر موسیقی‌ایران « برنامه اول با شرکت سیما بینا ونادر گلچین» « برنامه دوم شب مولوی‌باشرکت خاطره پروانه عبدالوهاب شهیدی» یکشنبه ۱۳ و سه شنبه ۱۵ مهر.

ارکستر سنفونیك

چهارشنبه ۱۶و پنجشنبه ۱۷ مهر.

قلندرخونه

نمایش قلندرخونه تاپایان مهر ماه در تئاتر شهر .اجرا میشود.

شروع اجرا: ساعت ۸ بعداز ظهر .

نشانی :پارك پهلوی ـ تئاتر شهر.

بمناسبت ماه مبارك رمضان

نوشته : دکتر صادق جلالی

علی(ع) جاودانه مرد

نور در برابر تاریکی
علی(ع) در برابر «عمرو عبدود»

هریهای چالاک و تیز که میدیدند یک پیروزی بزرگ در انتظارشان است و شهر یثرب را غارت خواهند کرد چنان پرشتاب‌پیش میتاختند که تا مدتها گرد وغبار پشت سرشان را سیاه میکرد ، سپاه مکه از کنار کشتزارهای مدینه گذشت ، از کنارنخلستان های انبوه مدینه عبور کرد ،شهر مدینه در برابرشان نمودار شد، اما ناگهان اولین سواران یکتاز مکه از حرکت بازماند ، دهنه اسبها را کشیدند و به دنبال آنها سوارانی که بر اسب‌نشسته بودند ، بسوارانی که با شتر پیش میامدند و گروه پیادگان مانند رودخانه عظیمی که ناگاه بکوه عظیمی برخورد کند وپس بزند، پس‌زدند وبهم‌فشار آوردند واین موج تاانتهای سپاه قریش ادامه پیدا کرد . خندق ، این گودال بزرگ ، تمام قصه‌های خیالی سپاه قریش را ویران‌کرد، آنها به یک چیز بی‌سابقه‌برخورد کرده بود، این خندق ، اینکه شهری در پناه گودال قراربگیرد بشدت آنها را خشمگین کرده‌بود.

آفتاب غروب میکرد، سواران قریش در انتظاربودند ،ابوسفیان در برابر گودال با سران سپاه قبایل «غطفان»و «قیس» و«بنی‌مره» و«هذیل» و «بنی‌فرازه» و «بنی‌اشجع» و «بنی‌سعد»و «بنی‌سلیم» ایستاده بود ، ازخشم لبهایش را میجوید، سرخ میشد، سیاه میشد و ناگهان از خشم چنان لبریزشد که فریاد کشید :

ـ من میدانستم‌او ساحراست، ببینید چطور پشت خندق پناه برده؟ عرب یک مردانگی داشت که هیچوقت از ترس‌پشت دیوار ها پناه نمی‌برد، اما یاران محمد از ترس ننگ ندارند.

آنگاه فرمان داد تا در برابر خندق خیمه و خرگاه برافرازند، قریش در محل «مجمع‌الاسیال»، سیل‌گیر اردو زدند ، «غطفان»و دیگر قبایل‌و مردم«نجد» اردوگاه خود را از «ذنب‌نقمی» تا احد برپا ساختند.

شب رفته‌رفته با همه صلابت خود از دامن افق موج زد و فروریخت، قریش آتشها برافروختند، پائیز بود و شبهای مدینه سرد ، مردان جنگی‌قبایل گرداگرد آتش نشسته و از این حادثه‌شگفت‌انگیزصحبت میکردند، در میان خیمه ابوسفیان روسای قبایل در کنار اویه گفتگو مشغول بودند«عکرمه»پسر شجاع‌ابوجهل گفت:

ـ این کار ... این خندق را چه کسی‌به محمد آموخته‌است؟!

ابوسفیان سرش را تکان داد:

ـ این را کسی نمیداند ، اما هرچه هست ما دربرابر یکی‌دیگر از حیله‌های‌عبدالله قرارگرفته‌ایم. من نمیدانم راه چاره چیست ؟!.

«عمروبن‌عبدود» گفت:

ـ باید مدینه را دور بزنیم و از پشت‌سر، از میان نخلستانها بسوی مدینه حمله کنیم.

«خراربن‌خطاب» خنده را سر داد و گفت :

ـ مطمئن باش محمد با آن هوش وفراست جنگی که دارد برهر نخل یک تیرانداز نشانده و پشت هر درخت خرما یک فلاخن انداز نگاهداشته است تا باما بجنگند !.

ابوسفیان گفت :

ـ «عمرو» تو جنگجوی صحراها هستی ومدینه‌را خوب‌میشناسی، پیاده و سواره هرگز نمی‌توانند از کوچه باغهای مدینه بگذرند، هزار نفر در این کمینگاه‌میتوانند جلوی ده و حتی بیست‌هزارمرد جنگی را بگیرند و اگر غیر از این بود محمد در آنجا نیزخندق می‌کند. تنها راه ما اینست که مدینه را محاصره کنیم وکوشش کنیم‌تا باکمک‌یهودیان «بنی‌قریظه» محمد را از پاد درآوریم.

این نقشه شیطانی ابوسفیان‌را همه پسندیدند و پس از مدتی مذاکره روسای قبایل به خیمه‌های خود رفتند تابخوابند.

روز بعد وقتی خورشیدطلوع کرد، سربازان مکه نزدیک خندق آمدند و باغروری خشم‌آمیزفریاد کشیدند :

ـ کجاست مرد جنگی شما؟ آیا عرب بودن وسلحشور بودن اینست که شما دارید ؟! ، شما نه سلحشورید ونه‌عرب ، اگر عرب بودید هرگز در پناه گودال قرار نمیگرفتید، آیا اجداد شما هم در جنگها چاله می‌کندند ودر پناه آن میماندند ؟... ترسوها.. ترسوها !.

تمام روز را تیراندازان کمان می‌کشیدند و شاعران در برابر هم اشعاری را که در هجو یکدیگر سروده بودندمیخواندند.

روزها از پی‌هم می‌گذشت ، ابوسفیان نمیتوانست کاری از پیش ببرد، پیامبر با یک نقشه مدبرانه نگذاشت میان یهودیان و ابوسفیان همکاری و حسن‌تفاهم برقرار بشود، ده‌هزار سپاه مکه هم پشت دروازه مدینه مانده‌بود، زمستان بدنبال پائیز میرسید و شب باسرمای شدیدسپاهیان مکه وشتران آن‌ها را می‌آزرد ،علوفه برای اسبهاوآذوقه برای‌سپاهیان نبود، پیامبر دستور داده بود تمام آذوقه و علوفه و خرمای اطراف مدینه را به داخل شهر بیاورند . پانزده روز ، یک ماه گذشت ، قریش از طول مدت محاصره و سرمای شب بستوه درآمده بودند ، به‌امید یهودیان کوشش میکردنداز خندق‌بگذرند!.

در یکی از این روزها ، که تازه خورشید از پشت نخلستان ها سرکشیده بود سه نفر از سواران نام‌آور قریش که درتمام شهر مکه و سرزمین حجاز به دلاوری ومردانگی و جنگجویی نام‌آور بودند باسبهای اصیل‌و تربیت شده خود از یک نقطه خندق که کم عرض‌تر بود پرش کردند وبه‌آن سوی‌خندق‌تاختند، از این‌همه چالاکی این سه‌سوار نام‌آور همهمه در میان سپاه‌مکه برپا شد و بسوی خندق هجوم آوردند وبه‌تماشا ایستادند.

«عمروبن‌عبدود» یکی‌از این‌سه نام‌آور بود، در تمام جزیرةالعرب همتا نداشت صلابت‌و هیبتی‌چون شیرداشت ، وقتی به جان هر مرد هرچقدر هم نیرومند بود پنجه می‌انداخت او را از زمین بلند میکرد، هیچ پهلوانی تاب نگاهش را نداشت وقتی برزمین می‌ایستاد گویی کوه استواریست ووقتی قدم برمیداشت زمین زیر پایش میلرزید .

«عمرو» درحجاز «فارس‌لیل» بود، یک مرد بود که در برابر هزار مرد قرارمیگرفت، شمشیرش وقتی در هواچرخ میخوردمردان جنگی مانند رمه‌گوسفند ازجلوی او میگریختند ، وجود او به تنهائی در یک سپاه کافی بودکه آن سپاه پیروز بشود درشت‌اندام بود، بازوهایش مانند دوپارچه آهن پیچیده بود، سرش را بالا میگرفت ، هراسی طاقت‌کشیدن او را نداشت ، میدانها دیده بود، جنگها کرده بود ، وقتی کاروانش در یک سفر دچار راه زنان شد، «عمرو» که سپری‌در اختیار نداشت با یک‌دست کره شتری را از زمین ربود و آن را به جای سپر روی دست گرفت و جنگید ویک‌تنه برصد مرد راهزن‌عرب‌که هرکدامشان خود گرگی بودند پیروز شد.

آن‌روز وقتی‌عمرو ازخندق جهید ، بر روی پنجه رکابش بلند شد و نعره کشید :

ـ یا محمد ، اکنون ببین‌که چگونه روز روشن را درچشم تو شب تاریک میسازم ، اینک منم ، «عمرو» ، پسر «ود» جنگجوترین مرد عرب، کیست که در همه عرب مرا نشناسد ، میدان جنگ‌را چون خانه‌خود میدانم و مرد جنگی را جزبه اندازه یک نگاه که به آسمان بیفکند امان نمیدهم ! .

و تو ای پسر عبدالله بن عبدالمطلب ، از خدای خودت مدد بگیر و مردی را به میدان من بفرست تا شمشیر من که تشنه خونست از خون او سیراب شود.

این نعره که از پای دیوار مدینه بلند می‌شد در اردوی پیامبر می‌پیچید ، و بسی سهمگین بود، آنچنان که‌هرگز هیچ مردی از سه هزار نفر از یاران پیامبر از جا نجنبیدند ، نه از مهاجر و نه ازانصار ، نه «ابوبکر» ، نه «عمر» نه «ابو عبیده جراح»، نه «زیدبن حارثه» ، نه «سعدبن عباده» و نه «سعد وقاص» ، هیچکس... زیرا آنها مرگ را در برابر خود میدیدند که چون عقابی گرسنه پرواز می‌کند.

فریاد«عمروبن‌عبدود» دوباره برخاست :

ـ شما که‌میخواهید «هبل»، خدای مرا از میان‌بردارید چرا هیچکدام از ترس به میدان من نمی‌آئید ؟ چه مردم ترسوئی هستید که در پناه گودال آرمیده‌اید و به آغوش زنان خود پناه برده‌اید ؟!

پیامبر به یارانش نگریست ، سرها به پائین افتاده بود ، اما در آن خاموشی وحشت‌انگیز و تلخ ناگهان صدای مردانه و بدون اضطراب یک مرد برخاست، صدایی از اعماق وجود یک آبشار حقیقت :

ـ ای پیامبر ، اینک من ، اجازه بده تا به این یاوه‌سرا پاسخ بدهم !.

او جاودانه مرد بود ، او علی (ع) بود، تنها در حدود بیست سال یا کمتر ، ازعمرش گذشته بود ، اما نگاهش پراز عظمت وصلابت یک شیرجنگی بود ، بازوانش به هم پیچیده و اندامش استوار و متین بود .

پیامبر نگاهش را به پسر رشید ابوطالب افکند ، دلش پر از شور وشوق‌شد، این‌کار علی تنها مردانگی نبود ، یک عظمت بود، یک پرتو آسمانی از قدرت خداوندی‌بودو گفت:

ـ پسرعموی من، رشیدمن، این مرد ، این فیل خشمگین «عمرو» است، مردی‌که به‌قوت و قدرت صد مرد ، آرام بگیرا.

«عمرو» باز هم کروفری کرد و از اینسو به آن سوتاخت، این رسم عرب جنگجو بود و گفت :

ـ کجا هستند اجداد من تا ببینند که چگونه مردان جنگی عرب از هیبت من به خواب مرگ فرورفته‌اند ، یا محمد ، آیا در میان یاران تو ، این مسلمانان یک مرد نیست ؟!.

علی (ع) دوباره از جا برخاست :

ـ ای پیامبر ، آتشی درمن زبانه می‌کشد ، بگذار زمین را از خون این بت‌پرست رنگین کنم !

پیامبر لبخند مهرآمیزی زدو گفت :

ـ آرام باش ، این یک گرگ گرسنه است، همه جزیره‌العرب این شیطان را می‌شناسند .

«عمرو» فریاد کشید :

ـ پس مانند زنان در پس پرده‌ها بنشینید و پشم‌ریسی کنید ، شمشیرهایتان حرامتان باد که شما ننگ سلحشوران عرب شده‌اید !.

علی (ع) برای بارسوم ازجا برخاست ، در اینوقت از چشمانش نور ایمان میتابید ، او مردانه و عمیق نگاه‌میکرد، پر از عظمت ، پر از شکوه و جاودانگی گفت :

ـ پسرعموی من ، ای‌پیامبر، تمام وجودمن ازیاوه‌سرائیهای این کافر در عذاب است ، بگذار تا این صدای ناهنجار کفر را خاموش کنم ، من مرد میدان او هستم !.

پیامبر گفت :

ـ این شیطان ، « عمروبن عبدود» است !.

علی (ع) پرازعظمت ودلیری گفت :

ـ و منهم علی‌بن ابی‌طالب هستم !.

این بار پیامبر با دست خود براندام علی لباس رزم پوشانید و شمشیر را بر کمر او بست. یاران پیامبر خاموش نگاه می‌کردند، در دلشان غوغایی بود، در نگاهشان ... :

ـ آه، این علی، این پسر ابوطالب بسوی‌مرگ گام‌برمی‌دارد، او دیگر باز نخواهد گشت، چه کسی باید بر کشته او گریه کند ؟!.

اما علی (ع) ، چنان استوار و محکم گام‌برمیداشت که‌گویی به‌مهمانی و سرور میرود ، آفتاب بالا آمده بود ، علی بسوی«عمرو» میرفت، سایه‌اش روی‌زمین کشیده میشد، مردان دوسپاه ناگهان دیدند که‌مردی در برابر «عمرو» به مبارزه ایستاد، پیامبر بر یک بلندی ایستاده بود ونظاره میکرد ، وقتی علی در مقابل « عمرو » ایستاد پیامبر گفت :

ـ اینک ، کفر و ایمان ، تاریکی و روشنی ، جهل و دانش، ستمگری و عدالت با یکدیگر روبرو شده‌اند.

و آنگاه دست‌به سوی‌آسمان برداشت و گفت :

ـ ای خدای برتر ، «عبیده» را در «بدر» و «حمزه» را در احد از دست دادم ، ای خدا، علی (ع) را برای من نگاهدار، اورا از من مگیرکه عظمت‌دین و روشنی قلب من وفروغ‌جان من از اوست .

سکوتی سهمگین بر هر دو سوی‌میدان سایه انداخته‌بود، همه درانتظار بودند، انتظار یک جنگ ساده ، انتظار مرگ علی(ع) زیرا از نظر دوست و دشمن تنها پیروزی درآن‌جنگ ازآن «عمرو» بود و اصولا این جنگ بنظر آنها نامساوی می‌آمد .

«عمرو» با دیدن علی (ع) همچنان سوار براسب بسوی او تاخت و فریادی رعدآسا کشید :

ـ می‌بینم که محمد کودکی را به جنگ من فرستاده است!

علی باخونسردی خروشید:

ـ و چه زود به باطل‌بودن اندیشه‌ات پی خواهی برد!.

«عمرو» با چهره پر ازتعجب پرسید :

ـ آیا تو مرا می‌شناسی ؟!.

علی (ع) بدون درنگ‌جواب داد :

ـ و چه خوب‌می‌شناسم، تو «عمرو» ، دلیر نام‌آورعرب هستی، جنگ دیده ، هشیار، شمشیرزن ...بی‌باک !.

آگهی مناقصه عمومی
شماره ۵۴ر۴۳ م

شرکت برق منطقه‌ای خراسان شش قلم کاغذهای مکانوگرافی مورد نیاز خود را از طریق مناقصه عمومی خریداری مینماید ـ داوطلبان شرکت در مناقصه همه روزه میتوانند جهت دریافت برگ شرایط و مشخصات مناقصه‌با داشتن معرفی‌نامه در ساعت اداری در تهران بدفتر مرکزی اینشرکت واقع در خیابان میکده و در مشهد بدفتر اداره تدارکات واقع در خیابان آخوند خراسانی (خاکی) مراجعه‌و با دریافت آن پیشنهاد خود را براساس مفاد مندرج آن‌تنظیم و با ضمیمه نمودن فیش یاضمانت نامه بانکی بمیزان پنج‌در صد مبلغ پیشنهاد یحداکثر تا ساعت۹ صبح روز بیست‌ونهم مهرماه۵۴ در مقابل اخذ رسید بدفتر اداره تدارکات اینشرکت در مشهد تحویل دارند، پیشنهادات رسیده بلافاصله در همان روز در محل اداره تدارکات باز و قرائت خواهد شد،حضور پیشنهاد دهندگان در جلسه کمیسیون مناقصه آزاد است .

محل تحویل کالا مشهد جاده سرخس انبار شرکت برق منطقه‌ای خراسان خواهد بود شرکت برق منطقه‌ای خراسان در ردیا قبول کلیه پیشنهادات مختار است .

شرکت برق منطقه‌ای خراسان

اطلاعیه
نیازمندیهای پزشکی

مرکز درمانی نیازبه‌پزشک متخصص داخلی و کودکان برای عصرها ودندانپزشک برای صبح و عصر و شب و همچنین بهیار و پزشکیار برای بعداز ظهر و عصر وکشیک شب نیازمند است تقاضا دارد داوطلبین فقط در ساعت۱۶ الی ۲۰ با تلفن ۵۴۸۰۱۱ الی ۱۷ تماس بگیرند .

در نتیجه افزایش تعداد مکالمات تلفنی بین المللی به چهار برابر تعداد فعلی، ماهواره‌های جدیدی پرتاب خواهند شد

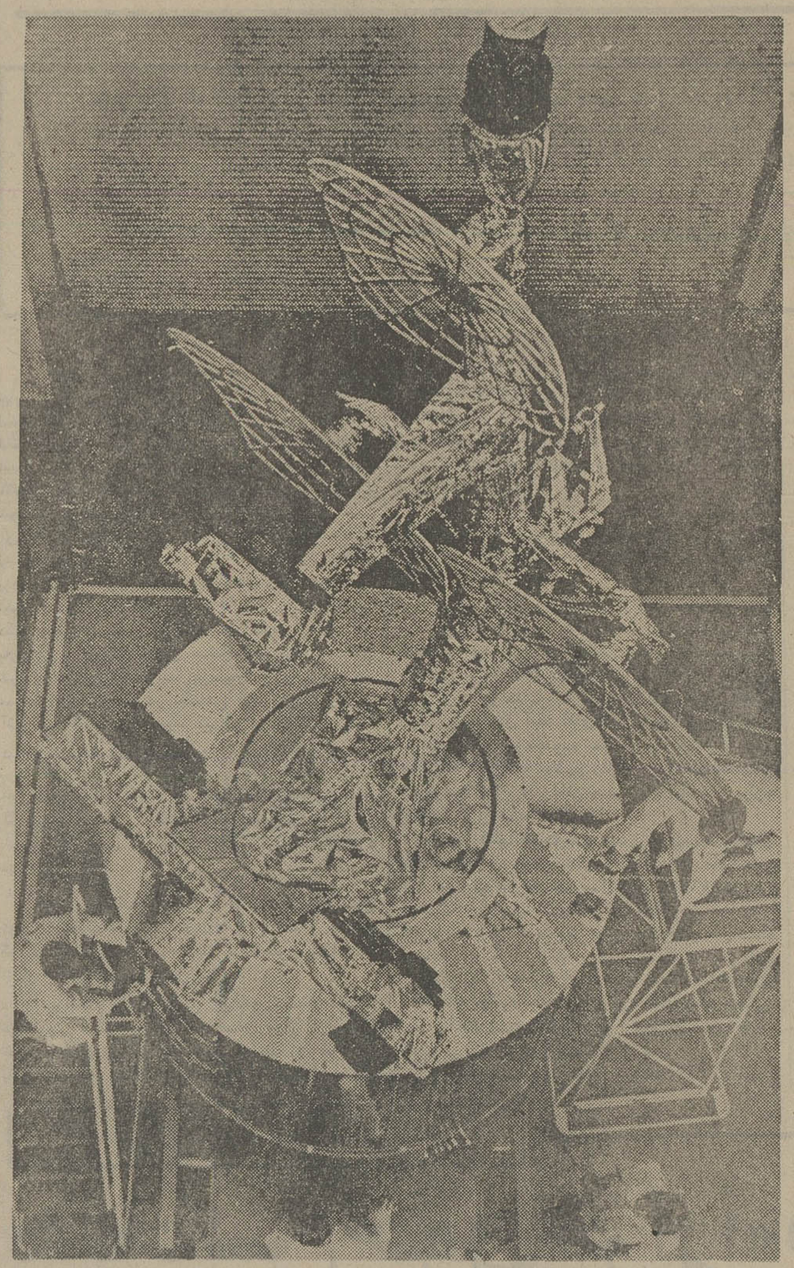

این نخستین اینتلسات ٤ـ الف از یك سری از ماهواره های ساخت شرکت «هیوز» است که قبل از حمل آن به‌کیپ کاناورال بوسیله‌مهندسان وتکنیسین‌های گروه‌فضائی ومخابراتی‌شرکت مذکور مورد رسیدگی قرار میگیرد.

به‌عایق چند پوششی آلومینیومی که قسمت های مختلف این ماهواره‌را در فضا در مقابل حرارت وسرما حفاظت خواهد کرد، توجه‌فرمائید.

افزایش سریع مکالمات‌بین ـ المللی تلفنی‌در ایران و سراسر جهان موجب‌پیدایش تحول‌جدیدی در تکنولوژی‌ماهواره‌های‌مخابراتی گردیده است.

در زمان حاضر بیش از پنجاه میلیون مکالمه تلفنی از طریق اقیانوس اطلس صورت میگیرد و انتظار میرود که این تعداد تا سال ۱۹۸۰ ٤برابر گردد و به ۲۰۰ میلیون مکالمه‌برسد ونتیجتا احتیاج به ماهواره های مخابراتی را افزایش دهد .

با پرتاب‌هرسری‌جدید ماهواره های مخابراتی، پیشرفت های تازه‌ای در تکنولوژی ماهواره ها بمنظور افزایش‌ظرفیت آنهاصورت میگیرد. آخرین پیشرفت حاصله در این زمینه، تعبیه یك آنتن مخصوصی در ماهواره اینتلسات ٤ـ الف میباشد که ظرفیت «سر کویت» (دوره) آن را نسبت به ماهواره های قبلی دوسوم افزایش داده است.

این آنتن‌نوین ظرفیت ماهواره جدید را به ٦۰۰۰ سرکویت رسانیده است و حال آنکه‌ظرفیت «اینتلسات ٤ـ اس » قبلی۳۵۰۰ سرکویت بوده است.

اولین اینتلسات٤ـ الف ازیك سری شش‌گانه در روز پنجشنبه ۲۵ سپتامبر از کیپ کاناورال واقع در فلوریدا با موفقیت‌پرتاب گردید .این ماهواره بوسیله شرکت «هیوز» برای سازمان بین‌المللی ماهواره که از یك کنسورسیوم ۹۱ کشوری منجمله ایران تشکیل میگردد طرح‌ریزی وساخته شده است.

قسمت اعظم تکنولوژی جدید که شامل قسمتی های مختلفی‌از آنتنی که در بالای ماهواره نصب گردید، این ماهواره بوسیله گاز هیدرازین که در انتهای ماهواره قرار دارد میگردد، در ماهواره های بین‌المللی مورد استفاده قرارمیگیرند .ولی‌استفاده کنندگان از سیستم ماهواره‌های ملی نیز ازآن بهره‌مند میشوند . کانادا و ایالات متحده آمریکا از سیستم ماهواره‌های‌ملی‌برخوردارند ولی تا آخر سال آینده مجمع الجزایر اندونزی نیزاز یك‌سیستم ماهواره‌ای مخصوص بخودش‌بهره برداری خواهد کرد.

سایر کشور هائی که برای داشتن‌یك‌سیستم ماهواره‌مخابراتی مخصوص بخودشان ابراز علاقه کرده‌اند شامل ایران، برزیل ، استرالیا و کشور های جهان‌عرب میگردند.

سیستم ماهواره‌ای که برای ایران پیشنهاد شده است .بیشتر در تلویزیون آموزشی مورد استفاده قرار خواهد گرفت‌ولی ممکن است این سیستم‌خدمات ارتباطی دیگری برای ایران از قبیل ایجاد یك سیستم تلفنی پیشرفته ـ انتقال اخبار واطلاعات برای استفاده دولت ، ارتش و بازرگانان، انجام دهد

دکتر البرت‌ویلون نایب رئیس شرکت «هیوز» ورئیس گروه فضائی و مخابراتی آن شرکت ، میگوید که‌تادهسال دیگر وشاید در طی دهه جاری ۲۰ کشورجهان از سیستم ماهواره های داخلی ، خواه از طریق سیستم ملی خود و یادرمواردی‌ازسیستم ماهواره‌ای منطقه‌ای که چندین کشور واقع در یك منطقه را بهم مرتبطمی ـ سازد ، استفاده کنند.

ویلون میگوید که سیستم ماهواره‌ای با مقایسه با سایر وسایل ارتباطی‌دوران کودکی‌خود را طی میکند. معذلك پیشرفت‌ـ های مداومی که در تکنولوژی و اطمینان بخشی‌این سیستم حاصل شده است، ماهواره های همزمان را بصورت یك وسیله سریع عملی واقتصادی‌جهت حل‌مشکلات مخابراتی کشور ها درآورده‌است.

سیستم جهانی فعلی ماهواره‌ـ های اینتلسات نیاز تقریبا تمام کشور های جهان به برقراری ارتباطات فوری را رفع میکند . بیش از ٦۰ درصد مکالمات‌تلفنی که از راه اقیانوسها صورت می گیرد بوسیله ماهواره هاانجام‌می شود و کمتر روزی میگذرد که ما در تلویزیون‌یك عمل‌مخابراتی ماهواره‌ای را مشاهده نکنیم .

در گزارشی که اخیرابوسیله «دان‌پترس» در روزنامه « سان ـ نیوز» ملبورن به نقل ازاظهارات پروفسور داریل‌هوپراستادمهندسی ارتباطات‌دانشگاه ملبورن‌استرالیا، منتشر شده است، مقایسه جالبی در باره پیشرفت‌هائی که‌درزندگی کوتاه‌سیستم‌ماهواره های‌مخابراتی حاصل گردیده، ارائه داده شده است، وی گفته است که اگر تکنولوژی صنایع وسائط نقلیه خودرو در ظرف ۲۰ سال گذشته با همان سرعتی‌که تکنولوژی صنایع مخابراتی پیشرفت کرده‌اند بجلو میرفت هم اکنون اتوموبیلی نظیر رولس‌رویس‌با سرعت ۱۰۰۰ مایل در ساعت و با مصرف یك گالون سوخت برای ۲۰۰۰ مایل مسافت و با یك طول عمر ۱۰۰۰ ساله به قیمت ۵ دلار در بازار عرضه میگردید.»

وی این مثال را ذکر کرده است تا نشان دهد که تا چه اندازه وسایل مخابراتی مدرن از پیشرفت های‌تکنولوژی‌الکترونیکی برای افزایش کارآئی و درجه اطمینان بخشی و کاهش مصرف سوخت وهزینه تمام شده خود ، بهره‌مند گردیده‌اند.

وی پیدایش ماهواره های مخابراتی را بزرگترین انقلاب تکنولوژی که تا کنون صورت گرفته است، توصیف کرده است.

آگهی دعوت مجمع عمومی فوق‌العاده شرکت سهامی خاص مرغداران تهران

بدینوسیله از کلیه صاحبان سهام شرکت سهامی خاص مرغداران تهران دعوت میشود در جلسه مجمع عمومی فوق‌العاده که از ساعت ۱۰½ صبح روز چهارشنبه ۲۳ مهرماه ۱۳۵٤ در محل شرکت واقع در خیابان شاهرضا شماره ۲۸٤ تشکیل میشود حضور بهمرسانند .

دستور جلسه:
انصراف از ازدیاد سرمایه:

شرکت سهامی خاص مرغداران تهران

هواپیمائی ملی ایران «هما»

اطلاعیه

هواپیمائی ملی ایران «هما» در زمستان‌سال جاری ظرفیت حمل‌بارقابل‌توجهی(بیش‌از۱۰۰۰ تن) ازتهران بمقصد عربستان سعودی وبالعکس در اختیار دارد و حاضر است تسهیلات کافی جهت موسسات و بازرگانی که مایلند کالا ها یافرآورده های خود را به آن‌کشور صادر و یااز عربستان سعودی به تهران وارد نمایند فراهم سازد .

علاقمندانی که مایلند از این‌موقعیت‌بسیار استثنائی استفاده نمایند می توانند جهت کسب اطلاعات بیشتر باتلفن های۹۱۱۵۳۹ـ۹۱۱۵۹۳ و۹۱۱۵٦۹ تماس حاصل نمایند .

حرارت و صنعت

شرکت بامسئولیت محدود

سازنده کوره‌های هوای گرم

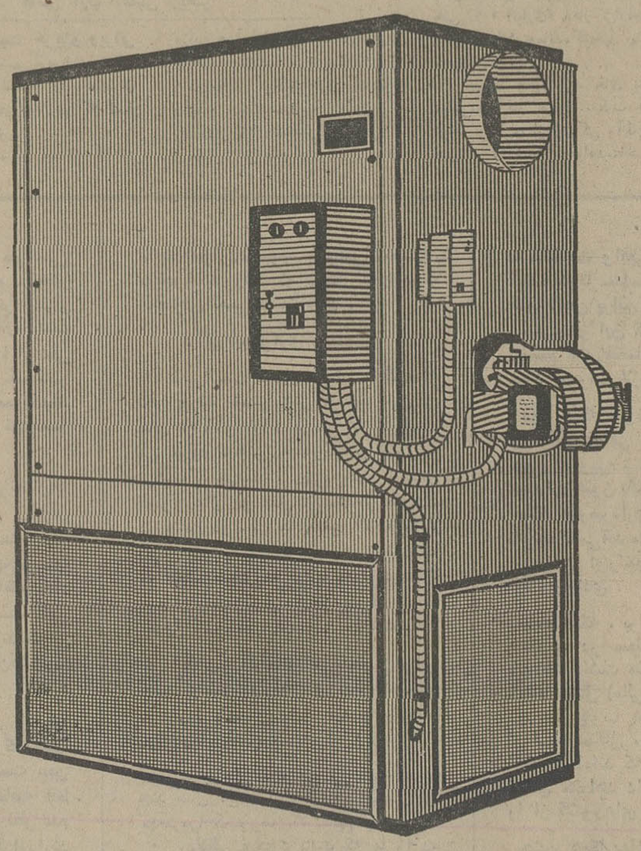

● دستگاههای مولدهوای گرم برای گرم‌کردن سالنها، کارخانه‌ها، مرغداریها، گلخانه‌ها، مدرسه‌ها، سربازخانه‌هاومنازل.

● همچنین کوره‌های هوای گرم صنعتی برای خشك‌کردن مواد، پخت رنگ وسایرمصارف صنعتی تا ۳۰۰ درجهٔ سانتیگراد.

آدرس : نارمك ـ بعداز تأسیسات شرکت واحد تلفن : ۷۹۰۱۴۵ ـ ۷۹۵۵۵۸

تفسیر اقتصادی

دکتر منوچهر کیانی
استاد دانشگاه تهران

کارهای عمرانی را بدست ایرانیان بسپارید

دولت قصد دارد تا پایان برنامه پنجم یعنی تا آخرسال ۱۳۵۶ برای رفع مشکل مسکن با یک برنامه «ضربتی» دویست هزار واحد مسکونی ایجاد کند.

پس از اعلام برنامه مذکور بوسیله دولت دیدارها و مذاکرات سیاسی ـ اقتصادی آغاز گردیده است . یکروز امریکائیها میخواهند یکصد هزار آپارتمان در ایران تاسیس کنند، روز دیگر این آلمانها هستند که برای رفع کمبود واحد های مسکونی قدم بمیدان میگذارند وبدنبال آنها هلندیها، بلژیکیها وحتی دانمارکیها پیشنهادهائی دارند.

بدون تردید اگر دولت بخواهد از طریق مناقصه‌بین‌المللی واحدهای مسکونی را ایجاد نماید، در آن صورت هرشرکتی از هر کجای دنیا میتواند در مناقصه شرکت جوید وشرکتی که به‌ارزانترین قیمت بارعایت شرایط قرارداد پیشنهاد دهد. برنده مناقصه خواهد شد. در چنین شرایطی اگر چه اصل به‌مناقصه گذاردن، یعنی انجام کاری یا خرید خدمتی به نازلترین بها، رعایت میشود و این خود یک نوع صرفه‌جوئی بحساب میاید، ولی باید به دونکته اساسی توجه کرد :

۱ـ تنوع زیاد و مضر تاسیسات فنی و پراکندگی آنها، بنحوی که تعویض اجزاء یدکی این تاسیسات بایکدیگر غیر ممکن است . تجربه چند سال ، بلکه چند دهه گذشته نشان میدهد که در سازمانهای فنی‌کشور هر یک از ماشین‌ها از یک کشور مختلف تهیه شده است و چنانچه یکی از ماشین ها خراب شود ، امکان آن نیست که از اجزاء یدکی سایر ماشین‌ها استفاده گردد. این اجزاء یدکی را فقط میتوان از آن کشور خارجی و آنهم از شرکت‌خاصی که این ماشین را تحویل داده است ، درخواست کرد. حال اگر این‌شرکت خارجی ورشکست شده و یا دیگر از تولید چنین ماشینها و اجزاء آن بعلل مختلف صرفنظر کرده باشد، تمام دستگاه‌در ایران بی‌فایده میماند. این مساله درفرآیند صنعتی شدن یک کشور از نظر بپوستگی فنی و جلوگیری از اسراف منابع فوق‌العاده حائز اهمیت میباشد.

۲ـ در دادن مناقصه وواگذاری تاسیس یک کارخانه یایک مجتمع نباید منظور غائی و هدف نهائی برای کشوری چون‌ایران‌که درسطح پائینی ازلحاظ دانش فنی وتسلط برتکنولوژی قرار دارد، فقط نصب یا ایجاد دستگاههای فنی توسط خارجیان باشد . هدف اصلی ضمن تاسیس کارخانه میباید فراگرفتن دانش فنی از خارجیان بوده تا در طی‌فرایند صنعتی شدن بتدریج افراد ایرانی بتوانند خود را برای‌تولید کالاهای سرمایه‌ای آماده کنند.

حال واگذاری ساختمان واحدهای مسکونی ازطریق مناقصه به‌خارجیان هم متضمن مشکلات و مضرات بحث‌شده در فوق خواهد بود وهم از لحاظ فنی کمکی به دانش مهندسین و آرشیتیکهای داخلی نخواهد کرد،چون اینان‌اصلا در کارهای خارجیان دخالت نخواهند داشت .

بعلت اینکه ایجاد تمام واحدهای مسکونی به یکشرکت خارجی واگذار نخواهد شد ـ چون نه‌امکانات مالی و نه‌فنی برای یک شرکت ساختمانی وجود دارد ـ ناچار چندین شرکت و آنهم آنطور که تجربه گذشته نشان میدهد از چند کشور مختلف در تاسیس واحدهای ساختمانی شرکت خواهند داشت . پس از اتمام ساختمانها آنوقت تنوع و پراکندگی‌که در فوق بدان اشاره شد، بوجود خواهد آمد.

باید در نظر داشت که اگر چه در حال حاضر از نظر سبک معماری در ایران مکتب خاصی وجود دارد و هرکس مطابق میل وسلیقه خود هرچه بخواهد میسازد، ولی‌مهندسین و معماران تحصیل کرده ایرانی قادرند آپارتمانهای چندطبقه بسازند، بدون اینکه نیازی به‌دانش فنی خارجیان باشد.

این وظیفه دولت است که از طریق دادن سفارشات ساختمانی سعی کند تا چند شرکت ایرانی بنیه مالی پیدا نمایند وقادر شوند ساختمانهای ارزان قیمت و مناسب به مردم عرضه کنند. در دادن چنین سفارشات و مناقصه‌هائی باید دولت توجه داشته باشد که شرکتها سود عادلانه و مناسبی ببرند، نه‌مثل مناقصه‌های دولتی تاچهار بار دست به‌دست میگردد، برنده مناقصه با بردن سودی انجام کار را به شرکت دومی واوهم باز با در نظر گرفتن سودی برای خود به شرکت دیگر واگذار مینماید .

بعلاوه بادادن سفارشات بشرکتهای ایرانی آنهم طبق ضوابط ومعیارهای معقول و سنجیده ازخروج پول ازکشور جلوگیری بعمل خواهد آمد.

حدود یکصد سال از تاریخی میگذرد که امیرکبیر در توجیه ایجاد کارخانه‌های داخلی و سپردن کارهای عمرانی بدست خود ایرانیان به سفیر انگلیس‌گفت: «تاسیس کارخانه‌ی داخلی دست کم این فایده را دارد که هر پولی که صرف‌آن گردد، درخود مملکت میماند وبیرون نمیرود».

بورس

پاونداسترلینك، که زمانی در زمره پول های طراز اول جهان بود، باز هم تنزل تازه‌یی کرد و دلار آمریکا نیز،پس از مدتی ترقی روزانه، نشانه‌یی از افول در نرخ آن‌مشهود افتاده است.

پاونداسترلینك در لندن ، از ۲٫۰۳۱۲۵ به ۲٫۰۲۷۰دلار تنزل کرد. نرخ طلا در بورس زوریخ ۱٫۲۵ دلار ترقی کرد، وبه هراونس ۱۴۵٫۲۵ دلار رسید ،در بورس لندن ۱٫۵۰دلار افزایش یافت و به هراونس ۱۴۳ دلار بالغ گردید.

نرخ دلار در فرانکفورت‌از ۲٫۶۱۲به ۲٫۶۱۰ مارك‌آلمان، در زوریخ از ۱٫۷۵۶۸ به ۲٫۷۰۱۰ فرانك سویس ، درپاریس از ۴٫۶۲۵ به ۴٫۴۷۱۵ فرانك فرانسه، در بروکسل از۴۰٫۷۰ به ۴۰٫۴۵ فرانك بلژیك ،در آمستردام از ۲٫۶۹۲۵ به ۲٫۶۹۰۰ گیلدر، در میلان از ۶۸۷٫۶۵ به۶۸۱٫۷۵ لیر کاهش یافت.

* تازه‌ترین نمودار میانگین بهای سهام درسی موسسه وابسته به داوجونزبدین شرح گزارش شده است :

سهام صنعتی ۱۰٫۳۹ واحد ترقی کرده و به ۷۸۶٫۹۲ واحد رسیده است.

سهام حمل ونقل ۱٫۱۴ واحد ترقی کرده، وبه ۱۵۵٫۵ واحد رسیده است.

* تازه‌ترین نمودار میانگین بهای سهام در بورس نیویورك به شرح زیر اعلام شده است:

سهام صنعتی ۰٫۵۹ واحد ترقی کرده، و به ۴۹٫۴۶واحد رسیده است.

سهام حمل ونقل ۰٫۲۰ واحد ترقی کرده و به ۲۹٫۲ واحد رسیده است.

جواز تفنك پنج تیرپران متعلق باین‌جانب یوسف گمشده از یابنده تقاضا می شود به آدرس شهرداری یاسوج این جانب را مطلع و مژدگانی دریافت دارد.

درمعاملات فرش :

سود واسطه‌ها حدود ارزش فرش است

یکی از بازرگانان گفت مهمترین و بزرگترین عامل سقوط شدید قیمت فرش ورکود بازار این فرآورده در سال جاری که‌متاسفانه‌منجر به کاهش صادرات آن نیز شده است ، بالا بودن قیمت این محصول که تنها ناشی از سود غیرعادلانه خریداران فرشها از تولیدکنندگان این محصول است میباشد.

کارگران وتولید کنندگان فرش از زحمتکش‌ترین کارگران و تولیدکنندگان فرآورده‌های‌نساجی وبافندگی هستند، در حالیکه شرایط محیط کار و دستمزد این گروه به مراتب بدتر و کمتر از سایر کارگران رشته‌های دیگر است متاسفانه دسترنج آنها بجیب گروهی میرود که در تولید این صنعت هیچگونه نقشی ندارند.

این بازرگان گفت بطور مثال یک قالی ده‌هزار تومانی را درنظر میگیریم وبابت دستمزد بافت این قالی دوهزار تومان هزینه‌داشته و حدود ۳ هزار تومان نیز صرف پشم و نخ ورنگو بطور کلی مخارج تهیه مواد اولیه این قالی شده است و مجموع آن میشود پنجهزار تومان و اگر تولید کننده آن نیز بیشترین سود را بخود اختصاص دهد ، شاید در حدود یکهزار تومان باشد و شخصی‌که قالی مذکور را از دست اول خریداری میکند وجهی در حدودشش هزار تومان بابت آن می‌پردازد ، حال آنکه همین شخص قالی‌مذکور را در بازار بمصادر کننده یاخریداران داخلی در حدود ۱۱ تا۱۲ هزار تومان میفروشد.

این بازرگان عقیده دارد اگر دست این قبیل واسطه‌ها ازبازار فرش کوتاه شود نه‌تنها قیمتها بمقدار قابل ملاحظه‌ای کاهش خواهد یافت وبمقدار صادرات آن افزوده میگردد بلکه موجب خواهد شد تا مزد کارگران ودرآمد تولید کنندگان این محصول نیز نسبت‌بگذشته مبالغ زیادی اضافه شود، در غیر اینصورت باید در انتظار روزی باشیم که مقدار صادرات فرش بیک چهارم سالهای گذشته برسد و تدریجا این صنعت دستباف جای خود را به صنایع ماشینی بدهد.

در سال گذشته مجموع صادرات انواع فرش دستباف ۱۴٫۴ هزار تن به ارزش ۸۰۴ میلیون تومان یعنی بزرگترین رقم صادراتی ما را بعد از نفت تشکیل داده حال آنکه صادرات این فرآورده در سال جاری بمقدار قابل توجهی کاهش یافته است وشاید تاپایان سال به‌کمتر از ۵۰ درصد صادرات سال گذشته برسد.

این بازرگان گفت قیمت فرش در سال جاری ۲۰تا۴۰ درصد کاهش یافته و این تنزل قیمت بی‌سابقه بوده است.

اقتصاد جهان

ذخایر طلا وارز خارجی

ذخایر طلا وارز خارجی بریتانیا طی یک ماهه سپتامبر ۱۴۵ میلیون دلارکاهش یافته و به ۵۸۵۹ میلیون دلار ، که‌نازلترین رقم طی سه ساله اخیر است ، رسیده است .

یک علت این امر ، خرید مقدارهنگفتی پاونداسترلینگ توسط بانک‌آف‌انگلند است که بهای آن درماه سپتامبر از ۲٫۱۱ به ۲٫۰۴ دلار تنزل کرده‌است .

۵۰ میلیون دلاروام بمصر

سخنگوی سفارت ژاپن‌درقاهره‌پنجشنبه گذشته اعلام کرد که مصر ، وامی به مبلغ ۱۵ میلیارد ین (در حدود ۵۰ میلیون دلار) به زودی اززاپن دریافت می کند . بهره وام ۳٫۵ درصد درسال‌است ، وبازپرداخت آن از ۷ سال دیگر ، آغاز می شود ، و ۲۵ ساله به پایان می‌رسد .

افزایش قیمت اتومبیلهای امریکائی

شرکت کرایسلر اعلام کرد که بهای اتومبیلهای مدل ۱۹۷۶ این شرکت به طور متوسط ۱۷۸ دلار یا ۳٫۴ درصد نسبت به مدل های ۱۹۷۵ افزایش یافته است. این افزایش‌ها ، کمترین حدافزایشی است که چهار کارخانه معظم اتومبیل‌سازی امریکا ، تاکنون اعلام کرده‌اند شرکت جنرال‌موتورز، ۲۶۸ دلار ، شرکت فوردموتور ۲۴۷دلار ، وشرکت امریکن موتور ۱۹۰ دلار ، به بهای اتومبیلهای افزوده‌اند .

باپرواز کنکورد فرودگاه جدید افتتاح میشود

هواپیمای مافوق صوت کنکورد که محصول تلاشهای متخصصان انگلیسی و فرانسوی است بزودی برای شرکت‌درمراسم افتتاح فرودگاه بین‌المللی جدید مونرآل ـ میرابل بسوی کانادا پرواز خواهد کرداین پرواز بوسیله هواپیمای ۲ O کنکورد صورت میگیرد و پاریس را از طریق لندن به او تاوامتصل میسازد . مارسل‌کاوایوزیرحمل‌و نقل فرانسه و کلینتون دیویس معاون‌پارلمانی وزارت بازرگانی انگلستان از میهمانان اولین پرواز کنکورد خواهند بود . این دووزیراز طرف دولت کانادا برای شرکت در مراسم رسمی گشایش فرودگاه جدید مونرآل دعوت شده‌اند.

هواپیمای کنکورد برای اولین‌بار روز شنبه چهارم اکتبر (امروز) در فرودگاه میرابل به زمین خواهد نشست و از روز یکشنبه (فردا) مردم کانادا خواهندتوانست این هواپیما را از نزدیک مشاهده کنند .

شورویها ۵۰۰ هزارتن سویا ازبرزیل خریداری کردند

شوروی‌ها ، برای آنکه مبادااگرفتار تحریم صدور دانه های‌غذایی امریکابشوند، به خرید مقدار هنگفتی سویا از برزیل اقدام کرده‌اند بنابرگزارش رسیده ازمسکوشوروی ها ۵۰۰۰۰۰ تن سویا از کشاورزان برزیلی خریده‌اند و سفارش خرید ۵۰۰۰۰۰تن‌دیگر هم بدان‌ها داده‌اند جالب این است که این خرید توسط واسطه‌های‌امریکایی‌صورت گرفته است ، و جالبتر ازآن این‌که‌واسطه های مذکور بی‌آنکه خریدار اصلی رامعرفی کنند این مقدار هنگفت سویا را ازکشاورزان برزیل خریده‌اند .

بازار

کاهش صادرات روغنهای هیدروژنه خوراکی

درسال جاری صادرات بسیاری از کالاهای سنتی و صنعتی کاهش یافته و بسیاری از صاحبنظران مهمترین عامل کاهش صادرات را افزایش مصرف داخلی که ناشی از رشد سریع درآمدسرانه است میدانند .

از جمله محصولاتی که صادرات آن در سال جاری کاهش یافته روغنهای‌هیدروژنه خوراکی میباشد ، مقدار وارزش صادرات این محصولات در پنجماهه اول سال‌گذشته ۵۸۸۵ تن بارزش ۲۳۴٫۲ میلیون ریال‌بوده حال آنکه درپنجماهه اول سال جاری‌حدود ۷۵۴ تن بارزش ۲۳٫۱ میلیون ریال صادر شده است .

یکی از بازرگانان گفت نه تنها مقدار صادرات این محصول درسال جاری کاهش یافته بلکه مقدار زیادی انواع روغن ازخارج وارد شده‌است .

بازار شام باچهارمیلیون زیان پرچیده شد

یکی از بازرگانان به خبرنگار ما گفت بالاخره پس از کشمکش های بسیار و گفتگو های زیاد بازار جدید شام واقع درنزدیکی بازار کویتیها تعطیل شدوصاحبان آن بیش از ٤ میلیون ریال متضرر شدند و کلیه کسانیکه مبالغی بابت سرقفلی در این محل پرداخته بودند ، از صاحب این بازار پس گرفتند .

یک مقام مطلع به خبرنگار ما گفت تا چندی قبل بعضی از تجار بازار ،مغازه یا محل کوچکی را خریداری میکردند و در آن‌ده‌ها مغازه کوچک احداث میکردند واز این راه همه ساله میلیونها ریال سودمیبرند ولی همزمان بابیکار باگران‌فروشی مقامات مسئول باین امرنیز متوجه‌شدندوخوشبختانه اقدامات ایشان درچند ماهه اخیر موجب شد تابازار سیاه سرقفلی از بین برود واز نرخ مصنوعی آن جلوگیری شود.

آگهی استخدام

اداره آجودانی ستاد بزرگ ارتشتاران جهت مشاغل‌مشروحه‌زیر تعدادی کارمند و افزارمند برابر مقررات از طریق مسابقه بصورت رسمی استخدام می‌نماید :

شرایط ورود بخدمت :

الف ـ تابعیت دولت شاهنشاهی ایران
ب ـ متدین به یکی ازادیان (اسلام، مسیحی، کلیمی، زرتشتی)
پ ـ داشتن دفترچه پایان خدمت یا برگ معافیت دائم (ازخدمت زیر پرچم)
ت ـ داشتن مدرک تحصیلی لازم در شغل مربوطه
ث ـ داشتن صحت مزاج بر طبق گواهی بهداری نیروی‌زمینی شاهنشاهی
ج ـ حداقل سن ۱۸سال وحداکثر ٤۰ سال تمام(افزارمندان ۳۵ سال)
چ ـ توفیق در آزمایشات ورودی

مشاغل مورد نیاز :

ردیف عنوان شغل	شرایط احراز شغل
۱ـ مهندس (برق، الکترونیک، آب‌وفاضل‌آب، محاسب‌ساختمان، وسائل ناوبری ، متخصص تلفن ، ارتباطات مایکروویو ، طراح آرشیتکت تاسیسات حرارتی ، طرح و برنامه‌ریز)	دارابودن مدرک تحصیلی لیسانس یا فوق لیسانس در رشته مربوطه
۲ـ مهندس سیستم کامپیوتر ، تجزیه و تحلیل‌کننده سیستم کامپیوتر	دارابودن مدرک تحصیلی لیسانس یا فوق لیسانس در یکی از رشته‌های علوم ویا یکی از رشته‌های مربوط بخدمات ماشینی .
۳ـ حقوقدان	دارابودن مدرک تحصیلی لیسانس یا فوق‌لیسانس در رشته حقوق قضائی .
٤ـ منشی دادگاه (مرد)	دارابودن مدرک تحصیلی لیسانس در رشته علوم اداری یا قضائی .
۵ـ متخصص فنی ورزش	دارابودن مدرک تحصیلی لیسانس در رشته تربیت‌بدنی
٦ـ مترجم زبانهای (انگلیسی، فرانسه، روسی، عربی، (انگلیسی‌ـ فرانسه) ، اردو ـ اسپانیولی ، چکسلواکی ، لهستانی ، مجارستانی ، چینی ، کره‌ای ، رومانی ، عبری ، ارمنی ، آسوری ، افغانی ، فیلیپینی).	دارابودن مدرک تحصیلی لیسانس در رشته مربوطه
۷ـ متخصص امور اداری ، تجزیه و تحلیل‌کننده برنامه	دارابودن مدرک تحصیلی لیسانس در رشته علوم اداری و مدیریت .
۸ـ حسابدار بودجه	دارابودن مدرک تحصیلی لیسانس در رشته حسابداری و بازرگانی .
۹ـ خطاط و خوشنویس	دارابودن مدرک تحصیلی دیپلم کامل متوسطه
۱۰ـ ماشین‌نویس فارسی و لاتین	دارابودن مدرک تحصیلی دیپلم کامل متوسطه و گواهینامه ماشین‌نویسی
۱۱ـ ماشین‌نویس فارسی (مرد)	دارابودن مدرک‌تحصیلی سوم‌متوسطه وگواهینامه‌ماشین‌نویسی
۱۲ـ برنامه‌نویس و کدگذار و کنترل اطلاعات کامپیوتر	دارابودن مدرک تحصیلی دیپلم کامل متوسطه
۱۳ـ کارمند اداری و امور دفتری	دارابودن مدرک تحصیلی دیپلم کامل متوسطه
۱٤ـ متصدی دستگاههای سمعی و بصری	دارابودن مدرک تحصیلی دیپلم کامل متوسطه
۱۵ـ متصدی کلیشه و گراور	دارابودن مدرک تحصیلی ششم ابتدائی و تخصص کافی در شغل مربوطه .
۱٦ـ تلگرافچی	دارابودن مدرک تحصیلی سوم متوسطه
۱۷ـ متخصص میکروفیلم	دارابودن مدرک تحصیلی سوم متوسطه و تخصص کافی در شغل مربوطه .
۱۸ـ پیشخدمت برای شهرستانهای (زاهدان، بندرعباس، شیراز، اصفهان ، اهواز ، کرمانشاه)	دارابودن مدرک تحصیلی ششم ابتدائی

داوطلبان میتوانند برای کسب اطلاع بیشتر و ثبت‌نام همه روزه باستثنای روزهای تعطیل و پنجشنبه از تاریخ انتشار این آگهی حداکثر تا ده روز با دردست داشتن مدرک تحصیلی و تخصص و دفترچه پایان خدمت یا برگ معافیت دائم ازخدمت زیرپرچم و دو قطعه عکس به اداره آجودانی ستاد بزرگ ارتشتاران واقع در جاده قدیم شمیران چهارراه قصر مراجعه نمایند .

م الف ۱٤۰۲٦

اقتصاد ایران

احداث کارخانه لامپ سازی

خبرنگار ما از تبریز گزارش میدهد :اداره کل صنایع ومعادن آذربایجان شرقی با احداث‌یك کارخانه تهیه در وپنجره ساختمان و مبلمان‌چوبی آشپزخانه موافقت کرد.

ظرفیت واحد های تولیدی به ترتیب۲٤۰و ٦۰ هزار مترمربع است. این اداره همچنین با احداث یك کارخانه لامپ به ظرفیت سالانه ۱٦ میلیون عدد انواع لامپ موافقت نمود.

کشتی‌های کره‌ای درانتظار اجازه صید

خبرنگار ما از بندر عباس گزارش می ـ دهد: بدنبال قراردادی که چندی پیش‌بین شیلات جنوب ویك شرکت کره‌ای بمنظور صید ماهی‌در دریای عمان به امضاء رسید، یك مقام آگاه در شیلات جنوب اظهار داشت که کشتی های‌ماهی گیری شرکت کره‌ای بمنظور سوخت گیری و تامین مایحتاج خود در اسکله بندرعباس پهلو گرفتند تا پس از اجازه صید از طرف شیلات جنوب بمنظور صید ماهی در دریا عمان روانه دریا شوند.

شیلات جنوب بمنظور بهره‌برداری از آبزیان دریای عمان وبمنظور سودجوئی از تخصص شرکت کره‌ای در صید ماهی بعقد این قرارداد اقدام‌کرده است و برابر موافقتنامه صید در خلیج فارس به صیادان محلی که در حال حاضر امکان ماهی ـ گیری در دریای عمان برایشان فراهم نیست‌واگذار شده است.

شرکت شیلات جنوب پس از آزمایشهای لازم برروی آبزیان خلیج فارس وتشخیص به‌صرفه بودن آن از نظر اقتصادی و تجاری تاریخ صید ماهی و میگو در خلیج فارس را برای صیادان از ۱۵ مهر ماه به بعد تعیین کرده است.

یك مقام آگاه در شیلات جنوب به‌خبرنگار ما گفت بابررسی های لازم که از طرف‌شیلات جنوب بعمل آمده صیادان محلی میتوانند ازتاریخ ۱۵ مهر ماه در خلیج فارس به صید ماهی‌ومیگو بپردازند.

به زراعی چغندر قند

خبرنگار ما از مشهد گزارش میدهد : بر اساس مطالعه چند سال اخیر آزمایشگاه‌بررسی آفات وبیماریهای گیاهی مشهد بمنظور مشخص کردن اراضی چغندر کاری مبتلا به نماتد ریشه چغندر روشن شده است که خسارت این انگل‌در خاکهای شنی وسبك بیشتر بوده وعلائم ظاهری بوته های چغندر مبتلا که عبارت‌اززردی وپژمردگی برگها وکوچك ماندن ریشه وتولید ریشکهای‌زیاد برروی آنها نمایان تراست.

وبروز بیماری معمولا موقعی است که‌چندین سال متمادی برروی یك‌زمین اقدام به کشت‌چغندر شده باشد مبارزه شیمیایی علیه انگل بسبب مخارج زیاد وعدم تاثیر طولانی سم در حال‌حاضر مقرون به صرفه اقتصادی نیست و بنابراین کشتکاران باید با رعایت نکاتی باین شرح‌موجبات ازدیاد محصول وپیشرفت اقتصادی منطقه رافراهم سازند.

رعایت تناوب زراعی و بخصوص در مناطقی که سابقه کشت چندین ساله چغندر را دارد بویژه از نظر نوع خاك‌که شنی میباشد بایستی تك تناوب ٤تا۸ ساله را دربرنامه زراعی منظور نموده و در دوره تناوب به‌کشت گیاهان غیرمیزبان عبارتند از گندم ـجوـ ذرتـ پنبه ـ خربزه ـ سیب زمینی، یونجه، انواع حبوبات ردانه های روغنی خودداری از کشت نباتاتی نظیر چغندر لبویی و علوفه‌ای شامل: اسفناج‌ـ انواع کلم ـ ترب و تربچه وشلغم که خود میزبان نماتد بوده وباعث ازدیاد آن در اراضی آلوده میگردند وچین بموقع ودائمی علفهای هرزه میزبان نماتد نظیر خاکشیر، سلمك ـگل زرد و خرقه‌وچنانچه زمینی برای آیش گذارده میشود سعی شود علفهای مذکور در آن نابود گردند.

شعبه بانکملی درآبدانان

خبرنگار ما از آبدانان گزارش میدهد : بدرخواست هیات مشورتی روزنامه اطلاعات در آبدانان‌وکوشش بخشدار این منطقه اجازه‌تاسیس بانك ملی در آبدانان توسط سرپرست بانکملی استان کرمانشاهان که قبلا اجازه تاسیس این شعبه را از مرکز گرفته بود، صادر کرد و در آینده نزدیك این شعبه در آبدانان افتتاح خواهد شد.

استاندارد کالاهای صادره وارده

خبرنگار ما از بندرعباس مینویسداداره‌استاندارد منطقه ساحلی در شهریور ماه ٥٤ پس ازکنترل از کالا های صادراتی گواهی صدور برای کالاهای: انجیر خشك‌ـبادام‌ـپسته‌ـ کشمش‌ـ مغز بادام ـمغز گردو ـزیره و مویزبه وزن خالص ۱۱۲۲٤۰ کیلو گرم به ارزش بیش از ٦٫٦ میلیون ریال را بقصد هندوستان و دوبی صادر کرده است.

همچنین رسیدگی به ۹۲ فقره کارنامه گمرکی کالاهای وارداتی مانند پارچه ـ مواد شیمیائی ـ کاغذـ آرد ماهی بمنظور تعیین تعرفه گمرکی در آزمایشگاه واردات از کار های اداره استاندارد ساحلی بوده است.

اطلاعیه سازمان رادیو تلویزیون‌ملی‌ایران

اسامی پذیرفته‌شدگان مهندس الکترونیک وتکنیسین برق،مکانیک،تأسیسات والکترونیک‌وکارگرفنی

از کلیه پذیرفته شدگان و افراد ذخیره‌درخواست‌میشودجهت تشکیل‌پرونده‌استخدامی همراه با شش قطعه عکس ٤×٦ حداکثر تاپایان وقت‌اداری روز چهارشنبه ۱٦ مهر ماه ۱۳۵٤به‌امور اداری سازمان رادیو تلویزیون‌ملی ایران واقع در خیابان تخت طاووس ، خیابان میر عماد مراجعه نمایند .

الف : مهندس الکترونیك

اسدی مقدم ابوالفضل ، اسماعیلی‌ابراهیم، الماسی زاده زهرا ، بساق زاده صفر علی ، پرتو علیرضا ، پیرو شعبانی محمد ، جعفری‌مسعود ، جدلی نصرت‌اله ، حسین‌نیا سعید، خرازی حسنی حسن ، خادم صفدرخانی‌محمد حسین،رحمانی علی‌اکبر ،رهبان آلبرت، زبانفر بیژن ،شاهرخ محمد ، شهبازناصر،ضیایری میر منصور ، طوهماسبی روبرت فرنوش رحیم ، فیض‌اله بیگی محمد ، کریمی‌گلپایگانی محمد کریم ، کشاورزی شیرازی محمد رضا ، کامکار پرویز،ملارحمانفرد بهرام، ملک محمدی محمد ،نیک بخش تهرانی محمد حسین ، ناویا (رمضانی) محمد ، نظری‌حسین، یوسفی محمد رضا .

ب : تکنیسین‌الکترونیك

ابراهیمی ناصر ،انواری‌پور سیدپرویز،افشار داود ، بطحائی محسن ، برقی رحیم، تاجداران زهرا ، حکیمی شاهرودی محمدحسین ، خرمی علیرضا، خونامیردشتی عادل، دادگر محمد حسن ، راجزی اصفهانی پرویز،ساوه یولیوس ، شعبانی عباس ، شهرام محمد رضا ، علی اکبر یزدی نصراله ، فرجادپرویز،فرجیان ایوب ، فیال خسرو ، فتاح‌زاده بهمن، گلپایان نجات‌الله ، گنجوری غلامحسین ، مصباح داریوش ، موسوی فریدنی سیدعلی، مظفری‌پور ایوب ، نساری محسن ، نهال‌مقدم‌ایرج .

پ : تکنیسین برق ، مکانیك ، تاسیسات

آدمیان واهن ، اخوان عبدالهیان محمدجواد ، ایران دوست غلامرضا ، اخترخاوری رستم ، ارداغیان رضا ، اهورائی خسرو ،بهفر مسعود ، بختیاری اسفندیار ، بنیادی غلامعلی ، به‌پسند یحیی ، پیمانپور عبدالصمد،پور فتحی عبدالمهدی ، جاوید مقدم غلامرضا، جمالی سید سجاد ، جعفری علی ، حلمی‌دمقی غلامعلی ، حسینی محمد تقی ، حسینیه حیدر ، حبیب‌وند احمد ، حکمتی‌فر رحیم حاجی بابائی محلاتی احمد ، خطیبی محمد مهدی ، خاکرو آبکنارمهدی ، دارابی علیرضا،اودی یحیی ، رسولی ابوالقاسم ، رجبی حسین ، رفعتی اسکوئی مهدی ، ریاحی‌حسین ، زارعی حسن ، زیانی جانانه حسن ، سراج‌پور غلامرضا ، سلطانی موخر علی سرکیسیان نوریک ، شایان ناصر ، شیعه‌زاده محمد حسن ، صدر دادرسی عبداله ،صفاری‌سید احمد ، صبوحی‌مهدی،ضیائی علاءالدین، طهماسبی الهدوبین حسین ، طاهرخانی‌شعبان،طباطبائیان سید عباس ، عزیزی محمد صادق، عطریان علی‌اکبر ، علوی مجید ، عبدالعظیمی تهرانی پرویز ، غلام سقائی علیرضا ، فیض مهدوی حسین ، فرهمند مجید،فرزین علیرضا، فرخی مرتضی ، فرخ‌رو محمود ، فروزان بهروز، فرح آبادی‌زاده حسن ، قدیری قمی رمضانعلی ، کتابدار عزت‌اله . کراچی پرویز، کشسبی کیانوش ، کشاورزی مهدی ،گلستانه سید علی ، گلزاری اسکوئی مهدی ، محلاتی محمد علی، مرادی براتعلی ، موسوی مقدم‌اسماعیل ، معلمیان اصفهانی اکبر ، متقی طرقبچی حسین ، مسلمی نجار کلائی‌محمود، میرزائی غلامحسین ، مریدی عزیزاله ، ماهری داود ، مشایخ رجبعلی ، میرزا بابائی منصور، مشگیز احمد ، نجف بیگی مجید ، نصیری روشنی بهار ، نکوئی درمگرمی محمدحسین،نعیمی مجد محمد، نوبهار عبدالجلیل ،هاشمی میر جلال .

ذخیره

پورلک جاوید ، حمیدی‌بهروز ،درویش‌پور سید محمد مهدی ، رحمانی محمد رضا ، سالاری جعفر ، طالب علیرضا ، طباطبائی‌یزدی‌سید محمد ، قریب هادی ، ناجی محله یوسف، هاشمی‌پور حسین

ت : کارگر فنی

آرمی کوزه کنانی ناصر ، آشفته یزدی‌محمدعلی ، ابرش محمد ، اسماعیلی نمینی جواد ، انتظاری جبرائیل ، امیر فیروزکوهی‌اسماعیل ، براری تقی ، باقرپور محمد رضا، برخشان‌زاد حبیب ، پرندک محمود ، پوررضا احمد ، توانا حسن ، تقوایی گنجه علی علی، تاجیک ابوالقاسم ، جولان جعفر ، جانفشانی‌عباس ، حسینی عباس ، حاجی شمسایی رمضانعلی ، حیدری خسرو ، حدادها محمدابراهیم ، حسینی‌سید طاهر ، حسنعلی دلسوز داود ، حاتمی مقدم سیدنجات ، خزلی عین‌اله، دانشوری ماشاءاله ، روائی زین‌العابدین ، ثوفی همایون (ذخیره)، رضوانیان مجتبی (ذخیره) ،زارع رفیع حسین ، زینوند لرستانی غلامعلی ، زهری عبداله ، سبکرو علی سمیعی‌محمد رضا،شامبیاتی‌فریدون،شگرف غلامرضا، صادقی مصطفی ،صدری‌زاده محمود ،صیادی‌پور مصطفی ، صفت امیر عباس ، علیرضا محمود ، عبادی عزت‌اله ، عبدالهی محمدعلی، عبدالملکی حسین ، عبیری رحیم ، عطایی بهمن، فرجی نیری بهرام ، قانع غلامحسین ، قدمیاری‌بداله ، قسوریان جهرمی مهدی ، قلی‌زاده دوگاهی کاظم ، کریمی عنایت ، کامران فرد هیبت‌اله ، گودرزی ناصری فرامرز ، لشگری چنگیز ، مقیمی اصلی میرنظام ، موسوی‌سید جعفر ، محمدی نصرت‌اله ، محمودزاده علی، محمدی ابراهیم ، منوری سید حسن ، مهدیان سرکانی جعفر ، مظلوم ساکی هوشنگ ، ملکپور نوربخش اکبر،نیکخواه محمدحسن،جفی اردشیر، نیکپور اسماعیل،نوری‌دولابی داود ، نجفی حسن ، ناصربخت مصطفی ،وداد تقوی علی‌اکبر،وحیدی عطاءاله ،یوسفی فرشید (ذخیره) ، یزدی ابوالفضل .

م‌الف ۱٤۰۷۸

زمزمه در شهر

نوری کسرائی ،هنرپیشه فیلمهای فارسی :

گاهی خجالت میکشم خود را هنرپیشه معرفی کنم

« آدمهائی که بدنبال‌شهرت به سینما می آیند فقط منتظرند تالقب هنرپیشه راهم به القاب‌دیگر خود اضافه کنند تا با پشتوانه‌این نام دست به هرکاری که میخواهند بزنند . این قبیل کارها درمجموع به حیثیت سینمای فارسی لطمه می‌زند وبدبختانه این اعمال‌بخاطر لقب مشترک « هنرپیشه » شامل رفتار همه بازیگران می‌شود و مردم خیال می کنند که هنرپیشه‌ها همه سروته یک کریاسند » .

نوری کسرائی هنرپیشه سینمای فارسی از دست بعضی نوستاره‌ها که به شهرت وموفقیت کاذب دست یافته‌اند دل پرخونی دارد.

نوری اضافه می کند : این رفتار رابخصوص گروهی از زنان هنرپیشه که از مدتهاپیش فقط بقصد دست یافتن به شهرت و پول به سینما آمده بودند متداول کرده‌اند و بدبختانه « انگ»بدنامی این آدمها به پیشانی همه‌هنرپیشه ها زده شده است تا آنجا که گاهی آدم خجالت‌می‌کشد خودش را هنرپیشه معرفی کند . وشاید هنرپیشگان زن درسینمای ایران بهمین دلیل است که تاکنون بجائی نرسیده‌اند .

بدنبال چند سئوال پیاپی نوری کسرائی جواب میدهد :

من کتاب نمی خوانم‌سرگرمی‌ام تنها شناوتنیس است برنامه های تلویزیونی را تماشا می کنم واز این راه از اخبار ، کتابها و دانستنیهای دیگر آگاه می شوم و سریال آتش‌بدون دود راهم دوست دارم .

زنان موقعیتی در فیلمفارسی ندارند .

از سکس صحبت می‌کنیم .

نوری کسرائی معتقد استکه فیلمهای فارسی جائی برای بیان مسائل سکسی ندارند واگرمسئله سکس در این فیلمها مطرح‌گردد تنها بخاطر تجارتی شدن فیلم است . اما اگر سکس بمعنی و مفهوم واقع در فیلم بکار گرفته شودهرگزشکل‌نمایش‌اعمال‌جنسی‌را ندارد بلکه همانطوریکه سکس در متن زندگی مطرح میگردد در فیلم نیز چنین خواهد بود .

از طرفی مردم نیز هرگز مرا درنقش های سکسی نمی پذیرند، از نقش زنان درسینمای فارسی می پرسم پاسخ میدهند : میان هنرپیشگان زن بازیگر خوبی نداریم . یعنی موقعیتی برای هنرپیشه زن درفیلمها بوجودنیامده تاهنرپیشه زن هنرش راعرضه‌کند این شاید بخاطر فرهنگ اجتماع است یاکمبود سناریو یا اینکه زنانی قصه سازنداشته‌ایم و چیز های دیگر، دلایل هرچه‌باشد به موجودیت زن در سینمای فارسی آسیب رسیده است .

درمحافل هنری

«آبجی کلانتر » در سینما

امان‌منطقی در تدارک‌فیلمی است بنام « آبجی‌کلانتر » قصه این فیلم براساس زندگی زنان ایران در نیم قرن اخیر نوشته شده است.درورای‌طرح ظاهری این فیلم که یک قصه کمدی است ترقیات‌وتحولات‌زن ایرانی ـ از زنی در قالب کلانتر محل تادست‌یابی به امتیازات امروز ـ مطرح شده است .

شوهر ۳۰ × ۴۰

در میان ، این همه فیلمهای جورواجور فارسی فیلمی بانام شوهر ۳۰ × ۴۰ نامی جالب برای یک فیلم تازه است . شوهر ۳۰ × ۴۰ یک فیلم‌کمدی از سری فیلمهای‌ساخته‌ی‌وحدت میباشد که فیلمبرداری آن‌آغاز شده است . در فیلم شوهر ۳۰ × ۴۰ وحدت بازیگر اصلی وژاله کریمی بازیگر نقش اول زن این فیلم هستند .

تقی مختار صحنه‌سازی میکند

مختار نویسنده مجلات سینمائی که ازچند سال قبل کار هنرپیشگی راهم دنبال میکند اینک سرگرم فیلمسازی وکارگردانیست .

اولین فیلم ساخته‌ی تقی مختار بانام تعقیب با شرکت فردین آماده نمایش است .این کارگردان که هنوز اولین فیلمش را به بازار نداده‌سرگرم تدارک وسائل برای‌دومین فیلمش « قاصدک » است .

پزشک عمومی

به چند نفر پزشک جهت اشتغال‌درکارخانجات شرکت فخر ایران ۸۴ کیلومتری تهران ـ قزوین نیازمندیم . تلفن ۴۷۰۵۸

جدول

جدول عادی

شماره ۹۱۵۶

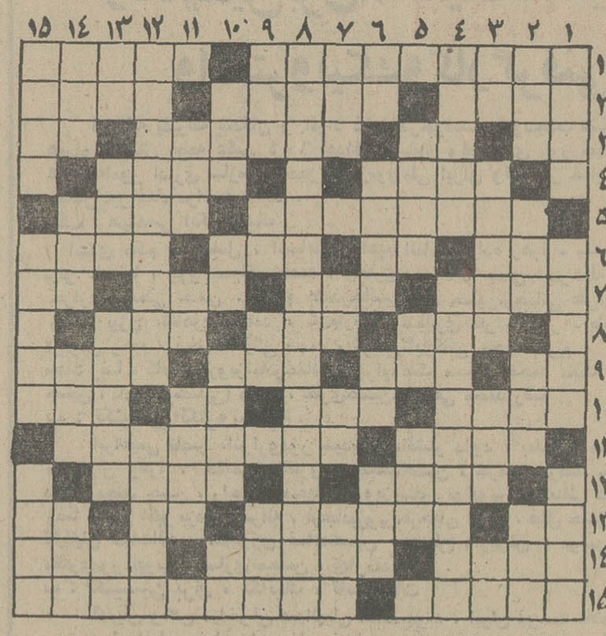

افقی :

۱ـ از جمهوریهای کوچک اروپائی ـ تهمت‌زدن ۲ـ همیشه دشمن گیاهان بوده ـ شهری‌درایران ـچوب نازک درخت ۳ـ لخت و برهنه ـ صورت ـ نامچندتن از پادشاهان سلسله اشکانی ـحرف تعجب ٤ـ همیشه ـ از معروفترین شهر های زیارتی ایران ٥ـ لقبی است برای شهر یزدکه به دنبال اسمش می آید ـ طاقی مانده به یادگار از دوره ساسانیان ٦ـ خداوند یکتا ـ تازه ـ مگر ـ به‌آنان اطمینان توان کرد ۷ـ سرباز نیروی دریائی ـ بی ادب می گویدبله ـ نوعی‌پارچه باشد ـ ردکردن‌مزاحم ۸ـ در قدیم همیشه با ایران سرجنگ داشت ـ در بازی که بزنندپنج تا جلو افتاده‌اند ـ هر فصل کتاب ۹ـ عیب و عار ـ سرای جاویدان ـ واحد شیشه باشد ـ پشت سرهم ۱۰ـ بهشت ـ می‌گویندازفرزندعزیزتر است ـ مادر عرب ـ شایسته و سزاوار ۱۱ـ حبیب خداست اگر گران نفروشد ـ اینهم کار عاشقان‌است ۱۲ـ کودک است و نوزاد ـ ورزش فصل آینده ۱۳ـ بلی به زبان انگلیسی ـ یکی از محلات قدیمی تهران ـ خرس در زبان عرب ـ روسی تصدیق می‌کند ۱٤ـ پیمانی بین چند کشور ـ وقتی‌که خانمی غیبت کرده‌باشد! ـ هرکاری از او برمی‌آید ۱٥ـ همیشه وقت خانم به خاطرآن تلف شده ـ شوخ طبع ترین نویسنده اروپائی .

عمودی :

۱ـ لباسی است در هند و شهری در ایران ـ ورزشکار سعی در زیبا کردن آن دارد ـ گلی درباغچه ۲ـ کمی و کاهش اروپا ـ دلخور وپکراست ۷ـ چین‌وچروک بریوست ـ تکخال ورق ـ می‌زنند تا تولید سردرد کرده باشند ـ خالص است ۸ـ عشاق مشهور هندوستان که مقبره زیبائی دارند ۹ـ خوشی و نشاط ـ از موجودات‌خیالی ـ علامت مفعول صریح ـ شیر عرب ۱۰ـ بخواب رفتن ـضمیر غایب ـ جای آرام و قرار ـ علامت جمع ۱۱ـ تمساح بهتر میریزد ـ فعلا که تهران روز بروز بیشتر احساس کمبود آنرا دارد ـ سد شده وبندآمده ۱۲ـ بلوایی که در زمان ناصرالدین شاه توسط «حسن خان‌سالار» برپاشد ـ آنچه که پشت سرهم است و قطع نمی‌شود ۱۳ـ آب دیده ـ از واحد های پول در قدیم ـ فکر و اندیشه‌ای نیکو ندارد ـ غذای شل ۱٤ـ پارچه کهنه ـ عدد مجهول از سه‌تانه ـقبل از هرواحد بیاید آنرا ده برابر می‌کند ۱٥ـ از کلمات تصدیق ـ بسنده ـ موش خرما

حل‌جدول شماره ۹۱۵۵

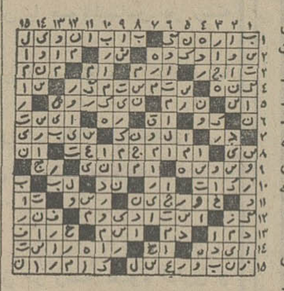

ـهمیشه ناگهانی آمده ـ عروس خانه‌ذوق‌زده می‌برد ـپرنده‌ایست ۳ـ توانائی ـ دستگاهی در موسیقی ـ کارش جنگ در دریاست ـ فاصله را میرساند٤ـ کسی‌که به شک و تردید افتاده ودودل شده ـ از کشور های اروپائی ٥ـ پشت سرهم که شود قطار میشود ـ درخت انگور ـ حشره پشم‌خوار ٦ـ عصاره انار ـ کم‌کم به سوی پائیزه‌اش میرود ـ رودی از

جدول ویژه

شماره ۵۱۶

افقی :

۱ـ رنگن آنرا کشف کرد تا به بشر خدمت کرده باشد ـبراه راست رفته ۲ـ یکی از دانشکده‌های دانشگاه ـ از ساقه‌های درخت‌می‌بافند ـ چاهها ۳ـ حرف شگفتی ـیکی از صور فلکی ـ زمانی کار دندان فرسوده را با آن یکسره میکردند ـ میان چیزی ٤ـ نشان و علامت ـ نهال نازک ٥ـ اثری از راسین ـ با آن خود را می‌آرایند ٦ـ برگیسو هم می‌افتد ـ از سنگهای زینتی ـ از کوبیدنی‌ها ـ از خم صادر شده ۷ـ هزار ها در لفظ عرب ـ عزم‌قوی ـ از موجودات‌عالم‌بالا ـ اصل‌هرچیز ۸ـ گاهی‌میگیرد ـ پوستین ـ بانک جانوران درنده ۹ـ شراب فرنگی ـ شهری در ایران ـ شجاع و دلیر را هم گفته‌اند ـ اسب شوخ به آن بند نمی‌شود ۱۰ـ قدرت مالی داشتن ـ بسیار گریه کننده ـ بندگی وبردگی ـ ظرف روغن بود ۱۱ـ تاج پادشاهی ـ نویسنده‌کتاب سرخ‌و سیاه ۱۲ـ زمانی‌با آن در را می‌بستند ـ بیشوای‌زرتشتی ۱۳ـ از کلمات نفی ـ از پادشاهان سلسله ساسانی ـ خانم به مومی‌زند ـ آغوش ۱٤ـ اسب سرکش ـ واسطه در اسپرینیسم ـ حزبی‌که هیتلر به آن قدرت داد ۱٥ـ پشت سرهم آمدن ـدختر مشهور تزار روسیه .

عمودی :

۱ـ نام یکی از روده های بدن انسان است ومرد یک‌چشم را هم‌گفته‌اند ـ از فرشتگانی که مورد غضب خدا قرار گرفت ـ پلید وآلوده ۲ـ آش ـ آغاز و ابتدا ـ ظاهر هرچیز ـ کاپیتان زیر دریائی کتاب بیست هزار فرسنگ زیر دریا ۳ـ نیم صدای سگ ـ از حیوانات خوش پوست ـ برروی غذای مانده می‌زند ـحرف تعجب٤ـ در موقع رسیدن‌مصیبت زیادپیدا می‌شود ـ آهنگساز مشهور مجارکه پیانورا استادانه می‌نواخت ٥ـ سرد و خنک کننده ـ شهری در ایران ـ وقت استراحت دزدان است ! ٦ـ مکان ـ باصبر حلوا میشود ـ خالص از هرچیز ـ پشیمانی ۷ـ آلتی در منجیق که باآن سنگ می‌انداختند ـ زوبین ـ یکی از ویتامین‌ها ـ کیسه‌اش پرشدنی نیست! ۸ـ از پزشکان مشهور امریکائی‌که برای اولین بار ازاتر برای بیهوشی بیماران‌استفاده کرد ۹ـ خیلی زیاد در لفظ ترکی ـ چه وقت ـ طایفه ایرانی ـ بانسخه میگیرند ۱۰ـ بلاها و آشوب‌ها ـ درآن می‌به‌جوش می‌آید ـ از انواع نمایشنامه ـ فلزیست ۱۱ـ از درندگان‌معروف ـ زیرپا مانده ـ عملی در نماز ۱۲ـ اولین دانشمندی که ثابت کرد اورانیوم دارای تشعشعات بخصوصی است ـ از قمار های دستجمعی ۱۳ـ عاشق همیشه گرفتار آن‌بود! ـ جدا شده ـ نیاگان ـ طمع وحرص ۱٤ـعقاب سیاه ـ لباسی است ـ نامی از نامهای شتر در لفظ عرب ـ علف همیشه به دهان او باید شیرین باشد ۱٥ـ زین و برگ اسب ـ سروصدای زیاد ـرئیس پلیس مخوف زمان استالین .

حل جدول شماره ۵۱۵

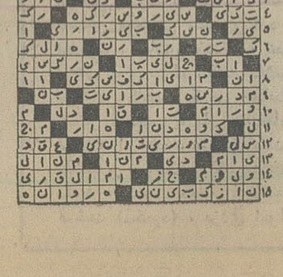

تلویزیون

برنامه اول کانال ۷

شنبه

۱۷ـ۰۰ اخبار
۱۷ـ۰۷ برنامه کارگر
۱۷ـ۳۰ میزگرد مسائل دینی
۱۷ـ۵۹ نغمه‌های آسمانی
۱۸ـ۰٤ اذان مغرب
۱۸ر۰۹ سخنان جاویدان از نهج‌البلاغه
۱۸ـ۱٤ آموزش و پرورش در اسلام
۱۸ـ٤۰ ورزش نوجوانان
۱۹ـ۰٥ کارتون
۱۹ـ۱٥ اخبار ورزشی
۱۹ـ۳۰ خانواده دیویس
۲۰ـ۰۰ سینمای آزاد
۲۰ـ۳۰ مشروح‌اخبار
۲۱ـ۰٥ شهر آواز
۲۱ـ٥٥ آقای مربوطه
۲۲ـ۰۰ روزهای زندگی
۲۲ـ۲۰ عقد جواهر سخن

نیمروز یکشنبه

۱۲ـ۰۰ اخبار
۱۲ـ۰٥ تلاوت قرآن مجید
۱۲ـ۱٥ تدریس قران
۱۲ـ٤۰ کارتون
۱۲ـ٥٥ خارج از دنیای ناشناخته
۱۳ـ٤٥ موسیقی تکنوازی
۱٤ـ۰۰ اخبار

برنامه دوم کانال ۹

شنبه

۱۹ـ۳۰ موسیقی و تصویر
۲۰ـ۰۰ اخبار
۲۰ـ۰٥ شجاعان
۲۰ـ٥٥ ایران زمین
۲۱ـ۳۰ اخبار از برنامه دوم
۲۲ـ۰۰ کوجاک
۲۲ـ٥۰ تصویر و سایه‌ها

تلویزیون امریکا

شنبه

۱٦ـ۰۰ خیابان سسام
۱٦ـ٥٥ اداره برق
۱۷ـ۲٥ افسونگر
۱۷ـ٥۰ کاپیتان فاتوم
۱۸ـ۰۰ اخبار
۱۸ـ۱٥ یادداشت برنامه‌ها
۱۸ـ۳۰ حالا آنرا می‌بینید
۱۸ـ٤٥ دختران اوزی
۱۹ـ۱٥ در جستجوی نیل
۲۰ـ۰۰ فیلم سینمائی
۲۱ـ۳۰ ماد
۲۲ـ۰۰ اخبار

ستاره بخت شما

فروردین ـ از مصاحبت افراد جدید و جالبی برخوردار خواهید شد.

اردیبهشت ـ دریک میهمانی وقایع جالب و شیرینی برایتان اتفاق می افتد . خرداد ـ بزودی خبر های تازه‌ای درباره کارتان خواهید شنید .

تیر ـ تیرگی های مختصری در روابط ،دوستانه شماپیدا خواهد شد .

مرداد ـ باشخصی که‌مدتهااز او بی خبر بوده‌ایدروبرو می شوید.

شهریور ـ فرصت خوبی برای تفریح واستراحت بدست می آورید .

مهر ـ نامه یاخبری به شما می‌رسد که شما را مدتی به خود مشغول میکند .

آبان ـ یک حادثه‌ی کوچک شما را از راز بزرگی باخبر می سازد .

آذر ـ یکی از دوستان سعی میکند راه حلی برای مشکل شما پیدا کند .

دی ـ درزمینه کارهای هنری موفقیت شما حتمی است.

بهمن ـ احتمالا بافامیل یا خانواده‌ای آشنائی پیدا می‌کند .

اسفند ـ مشکلات کوچکی که با آن روبرو هستیدتاچند روز دیگر ادامه خواهد یافت .

کاشی سندی
پیشرو صنعت سرامیک ایران

قابل توجه دارندگان اتومبیلهای آمریکائی
یونی رویال
بادوام‌ترین لاستیک ساخته شده از فایبر گلاس
باحروف برجسته
ساخت آمریکا
پنجه ببر ۷۰
UNIROYAL
شرکت سهامی کامتز
خیابان سعدی جنوبی پاساژ صندقی نژاد تلفن ۳۰۳۹۶۹ ۳۸۶۸۱۳

طولانی‌ترین شب...
تاریکترین شب...
شب بی‌فردا...
شهرام شب‌پره محبوب نسل نو
در اولین فیلم سینمائی خود
در شب غریبان
یک فیلم از محمد دلجو ـ امیر مجاهد
تولید سازمان سینمائی پیام
ارائه تازه علی عباسی

سلف‌سرویس گل، غذای عالی وارزانتر خیابان‌شاه‌ساختمان‌آلومینیوم

مرکز آموزش زبان
گروه فرهنگی خوارزمی
KHARAZMI'S LANGUAGE CENTER
برای کلاسهای ترم پائیزی که‌ازدوازدهم مهر ماه شروع میشود ثبت نام میکند.
کلاسهای: ترمی ـ اعزام دانشجو به خارج ـ پری تافل
تافل ـ لورکمبریج ـ پروفیشنی ـ مکالمه .
۱ـ شعبه شماره ۱ : خیابان‌آناتول‌فرانس روبروی درشرقی دانشگاه شماره ۲۵ تلفن : ٤۳٤۰٦ ـ ٤۷۷۱۹
۲ـ شعبه شماره ۲ : خیابان شهناز ایستگاه کلانتری تلفن : ۳۰۲۰۹۲
۳ـ شعبه‌شماره۳ : خیابان‌رودکی(سلسبیل) چهارراه وثوق تلفن : ۹۵۲۱۹٤ ـ ۹۵۱٦٤٤
٤ـ شعبه شماره ٤ : شمیران خیابان ارم تلفن : ۸۷۱۹۲۲
٥ـ شعبه شماره ٥ : کرج خیابان دانشکده کوچه یاس

مرکز آموزش زبان پویش
مجهز به مدرنترین لابراتوار های زبان با روش سمعی و بصری برای دوره‌های زیر ثبت نام میکند .
★ انگلیسی کودکان (با سروپس)
★ مکالمه ترمی ـ مکالمه‌بااستادخارجی
★ تافل ـپری تافل
★ اعزام (تضمینی ـ عادی)
* کلاسهای انگلیسی ویژه دانش آموزان ششم دبیرستان (تضمینی ـ عادی)
★ زبان فرانسه ـ زبان آلمانی
G.R.E-A.T.G.S.B
★ ماشین نویسی (فارسی ـ لاتین)
مرکزشماره ۱ـ امیرآباد جنوبی جنب بلوار شماره ۲٦۷ تلفن۹۲٥٤۲۸
مرکزشماره ۲ـ شاهرضا ویلاجنوبی ساختمان‌کورش تلفن ۹۲٥٤۲۸

سینما کسری : اژدها وارد میشود

برنامه سینماها

تماشای فیلمهائی که با علامت(×) مشخص شده‌برای افراد کمتر از ۱۸ سال ممنوع است

★ اژدها وارد میشود ـ رنگی ـ بروس‌لی
کسری (۸۲٦۹۳۹) ۱۰ـ۱۲ـ۲ـ٤ـ٦ـ۸ـ۱۰

★ (×) اریکا ـ رنگی ـ پیربرایس ـ کارول‌براون
آتلانتیک (٦۲۷۱۷۱) ۳۰ر۱۱ـ۳۰ر۱ـ۳۰ر۳ـ۳۰ر٥ـ۳۰ر۷ـ۳۰ر۹

★ اسکالاواک ـ رنگی ـ کرک‌داگلاس
دروازه‌طلائی (۳٥۱۱٦۰) ۹ـ۱۱ـ۱ـ۳ـ٥ـ۷ـ۹

★ بهشت دورنیست ـ رنگی ـ فردین
آسیا (٤۲۹۰۹) ۱۱ـ۱ـ۳ـ٥ـ۱٥ر۷ـ۳۰ر۹

رکس (۳۱۸۳٤۲) ۳۰ر۱۰ـ۳۰ر۲ـ۳۰ر٤ـ۳۰ر٦ـ۳۰ر۸
مولن‌روژ (۷٥۲۹۲۹) ۱۱ـ۱ـ۳ـ٥ـ۷ـ۹
شهوند (۳٥٤۰٤۰) ۳۰ر۱۰ـ۳۰ر۲ـ۳۰ر٤ـ۳۰ر٦ـ۳۰ر۸
لیدو (۳٤۱۲۸۲) ۱۰ـ۱۲ـ۲ـ٤ـ٦ـ۸
نپتون (۷٦۰۱۳٦) ۹ـ۱۱ـ۱ـ۳ـ٥ـ۷ـ۹
ژاله (۳۰٤۱۲۰) ۳۰ر۱۰ـ۳۰ر۲ـ۳۰ر٤ـ۳۰ر٦ـ۳۰ر۸
توسکا (٥۳۹٥٤٤) ۳۰ر۱۰ـ۳۰ر۲ـ۳۰ر٤ـ۳۰ر٦ـ۳۰ر۸
المپیا (۹۲٦۷۹۷) ٤٥ر۱۰ـ۱ـ۳ـ٥ـ۷ـ۹
پاسارگاد (۳٤۲۷۸۲) ۹ـ۱۱ـ۱ـ۳ـ٥ـ۷ـ۹
چرخ‌فلک (۹٥۰٥٥۸) ۱۰ـ۱۲ـ۲ـ٤ـ٦ـ۸
شرق (٥۳٤۰۲٤) ۳۰ر۱۰ـ۳۰ر۲ـ۳۰ر٤ـ۳۰ر٦ـ۳۰ر۸

★ پیش‌مرگان ـ سینماسکوپ ـ رنگی
سهیلا (۳۱٦٤۲٤) ۳۰ر۱۰ـ۳۰ر۲ـ۳۰ر٤ـ۳۰ر٦ـ۳۰ر۸
پلازا (٤٤۲٥٥) ۱٥ر۱۱ـ۱٥ر۳ـ۱٥ر٥ـ۱٥ر۷ـ۱٥ر۹
مراد (۷٥۳۳۸۲) ۹ـ۱۱ـ۱ـ۳ـ٥ـ۷ـ۹
داریوش (٥۲٦۲٦٥) ۳۰ر۱۰ـ۳۰ر۲ـ۳۰ر٤ـ۳۰ر٦ـ۳۰ر۸

★ پدرخوانده ـ مارلون‌براندو
آریا (۳۱۹۸۲٤) ۹ـ۱۲ـ۳ـ٦ـ۹

★ تعقیب در استانبول ـ دشنه
آسمان‌آبی (۳٤۱٦٦۸) ۹ـ۱۱ـ۱ـ۳ـ٥ـ۷ـ۹

★ (×) تمنای جسم ـ سینماسکوپ ـ رنگی
پارک (۳۱۹٦۳۷) ۹ـ ۱۱ـ ۱ـ ۳ـ ٥ـ ۷ـ ۹

★ جهنم‌از روبرو ـ رنگی ـ سرژرژیانی
امپایر (٦۲۳۹٤۲) ۱٥ر۱۱ـ۳۰ر۱ـ۳۰ر۲ـ۳۰ر٥ـ۳۰ر۷ـ٤٥ر۹

★ جنجال بزرگ ـ رنگی ـ لوئی‌دوفونس
گلدن‌سیتی(٦٦۳۲٦۹) ۳۰ر۱۱ـ۳۰ر۱ـ۳۰ر۳ـ۳۰ر٥ـ۳۰ر۷ـ٤٥ر۹

★ جون من یک چک دیکه بزن ـ رنگی ـ ترنس‌هیل
ریولی (۷٥۷۷۷۷) ۱۱ـ۳۰ر۳ـ۳۰ر٥ـ۳۰ر۷ـ۳۰ر۹
شهرتماشا (۹۲۸٦۸٦) ۳۰ر۱۱ـ۳۰ر۳ـ۳۰ر٥ـ۳۰ر۷ـ۳۰ر۹

★ راه اژدها ـ رنگی ـ بروس‌لی
کاپری (۹۲۸٤۰۱) ۹ـ۱۱ـ۱ـ۳ـ٥ـ۷ـ۹

★ رینگو برای انتقام بازمیگردد ـ جدال یک قهرمان
فلور (٥۲۸۰۹٦) ۹ـ۱۱ـ۱ـ۳ـ٥ـ۷ـ۹

★ (×) زیر درخت هوس ـ رنگی ـ دایان‌کانن
ونک (٦۸۲٥٥۷) ۳۰ر۱۱ـ۲ـ٤ـ٦ـ۸ـ۱۰

★ زنده‌باد زاپاتا ـ مارلون براندو
بولوار (٦٥٥۲۹۲) ۱۱ـ ۱ـ ۳ـ ٥ـ ۱٥ر۷ـ ۱٥ر۹

★ زیبای حریص ـ رنگی ـ سینماسکوپ
تاج (۳۱۳۸٦٤) ۱۰ـ۱۲ـ۲ـ٤ـ٦ـ۸ـ۱۰

★ زیبای حریص ـ جوکیسه
البرز (۳۰٤۲٥۸) ۳۰ر۸ـ۱۲ـ۳۰ر۳ـ۷ـ۳۰ر۸

★ سرافراز ـ رنگی ـ چارلزبرونسون
شهرفرنگ(٦۲۷٦۲۸) ۱٥ر۱۱ـ۳۰ر۱ـ۱٥ر۳ـ۱٥ر٥ـ۳۰ر۷ـ٤٥ر۹

★ سرعت و جنون مرگ ـ رنگی ـ سینماسکوپ
سانترال (۹۲۸٦۸٦) ۱۱ـ۱ـ۳ـ٥ـ۷ـ۱٥ر۹
متروپل (۳۱۹٤۱۰) ۹ـ۱۱ـ۱ـ۳ـ٥ـ۷ـ۹
رویال (۸۲۹۷۸٥) ۱۰ـ۱۲ـ۲ـ٤ـ٦ـ۸ـ۱۰

★ سه اولاد ـ نوبر اصفهان
پردیس (۳۰٤۲٥۹) ۹ـ ۱۱ـ ۱ـ ۳ـ ٥ـ ۷ـ ۹

★ عاشق دیوانه ـ رنگی ـ سانجیوکومار
حافظ (۳۹۱۰۷٤) ۳۰ر۱۰ـ۳۰ر۲ـ۳۰ر٤ـ۳۰ر٦ـ۳۰ر۸

★ فرمان مرگ ـ رنگی ـ فخرالدین
اونیورسال (۹۲٦۹٥۳) ۱۱ـ۱ـ۳ـ٥ـ۱٥ر۷ـ۳۰ر۹
پاسیفیک (۷٥۳۳۱۱) ۱٥ر۱۱ـ۳۰ر۳ـ۳۰ر٥ـ۳۰ر۷ـ۳۰ر۹
ایران (۳۱٦۳٥٤) ۳۰ر۱۰ـ۳۰ر۲ـ۳۰ر٤ـ۳۰ر٦ـ۳۰ر۸
ساینا (۳٥۲٤٤۲) ۱۰ـ۱۲ـ۲ـ٤ـ٦ـ۸ـ۱۰
تیسفون (۹٥۸۸۸۲) ۹ـ۱۱ـ۱ـ۳ـ٥ـ۷ـ۹
رنگین‌کمان (۷٥٦۷٦۰) ۹ـ۱۱ـ۱ـ۳ـ٥ـ۷ـ۹
موناکو (۷۹٥٥۹٦) ۹ـ۱۱ـ۱ـ۳ـ٥ـ۷ـ۹
پرسپولیس (٥۳۸۰۸۱) ۱۰ـ۱۲ـ۲ـ٤ـ٦ـ۸
کارون (۹٥٥۱٦٥) ۳۰ر۱۰ـ۳۰ر۲ـ۳۰ر٤ـ۳۰ر٦ـ۳۰ر۸
دریا (۳٤۱۷٤٦) ۹ـ۱۱ـ۱ـ۳ـ٥ـ۷ـ۹
آستارا (۸۷٤۰۲۲) ۳۰ر۱۰ـ۳۰ر۲ـ۳۰ر٤ـ۳۰ر٦ـ۳۰ر۸

★ کاتو پسر اژدها ـ رنگی ـ بروس‌لی
پارامونت (٤۸۳۲۱) ۳۰ر۱۱ـ۲۰ر۱ـ۳۰ر۳ـ۳۰ر٥ـ۳۰ر۷ـ۳۰ر۹
سینه‌موند (٤۸۳۲۲) ۱۱ـ۱ـ۳ـ٥ـ۷ـ۹

★ کلبه عموتم ـ رنگی ـ میلن دومونژو
ماژستیک (٦٦۸٤٦۱) ۱۱ـ ۲ـ ۳۰ر٤ـ ۷ـ ۳۰ر۹

★ لپکی ـ رنگی ـ تونی‌کورتیس ـ آنجانت‌کامر
رادیوسیتی (٤۳۳۲۰) ۱٥ر۱۱ـ۳۰ر۳ـ۳۰ر٥ـ۳۰ر۷ـ٤٥ر۹

★ منرسک ـ رنگی ـ جین‌هاکمن ـ ال‌پاسینو
شهرقصه (٦۲۷۲۹۰) ۱۱ـ۲ـ٤ـ٦ـ۸ـ۱۰

★ مشعل و کمان ـ رنگی ـ برت‌لنکستر
تخت‌جمشید (٦٥۲٥٥۰) ۱۱ـ۲ـ٤ـ٦ـ۸ـ۱۰

★ مبارزه دوغول ـ تسخیرناپذیران
ستاره (٥۳۹۷۲۱) ۹ـ۱۱ـ۱ـ۳ـ٥ـ۷ـ۹

★ مرد استثنائی ـ رنگی ـ لاندوبوزانکا
تراس اتلانتیک ۸ ـ ۱۰

★ مشت‌های ویرانگر از ته استخر
نادر (۳۱٤٤۹٥) ۹ـ۱۱ـ۱ـ۳ـ٥ـ۷ـ۹

★ مالیزیا ـ رنگی ـ لوراآنتونلی ـ توری‌فرو
دیاموند (۸۲۸٤۰۰) ۱٥ر۱۱ـ۳۰ر۱ـ۳۰ر۳ـ۳۰ر٥ـ ۳۰ر۷ـ٤٥ر۹

★ مردان شهر وحشی ـ رنگی هنری سیلوا
برلیان (۳۹۳٥۳٥) ۹ـ۱۱ـ۱ـ۳ـ٥ـ۷ـ۹

★ وقتی شهر میخوابد ـ رنگی ـ کرک داگلاس
پولیدور (٤۲٦۳۱) ۳۰ر۱۱ـ۳۰ر۱ـ۳۰ر۳ـ۳۰ر٥ـ۳۰ر۷ـ٤٥ر۹

★ (×) وقتی کلفت خوشگل باشه ـ رنگی ـ اسکوپ
ب.ب (۸۲۹٦٤۱) ۱۱ـ۲ـ٤ـ٦ـ۸ـ۱۰

★ والدز ـ رنگی ـ چارلزبرونسون
گلدیس (٦۲۸۷۱۳) ۳۰ر۱ـ۳۰ر۳ـ۳۰ر٥ـ۷ر۳۰

★ هاشم‌خان ـ رنگی ـ بهروز وثوقی
نیاگارا (٦٦٥۳۰۷) ۱۱ـ۱ـ۳ـ٥ـ۲۰ر۷ـ٤٥ر۹
میامی (۷٥٤۳۲۹) ۱۱ـ۱ـ۳ـ٥ـ۷ـ۹
الوند (۳٥٦٥۳۸) ۱۰ـ۱۲ـ۲ـ٤ـ٦ـ۸
کیهان (٥٤٦۳٦۰) ۹ـ۱۱ـ۱ـ۳ـ٥ـ۷ـ۹
مارلیک (۹٦۳۱۱٦) ۹ـ۱۱ـ۱ـ۳ـ٥ـ۷ـ۹
اسکار (۹۲۰۸۸۸) ۱۰ـ۱۲ـ۲ـ٤ـ٦ـ۸
ارانوس (۲۷۹۷۱) ۳۰ر۱۰ـ۳۰ر۲ـ۳۰ر٤ـ۳۰ر٦ـ۳۰ر۸
شهرام (۸٤٤٥٤۹) ۹ـ۱۱ـ۱ـ۳ـ٥ـ۷ـ۹
سیلوانا (۳٦۳۷۳۷) ۳۰ر۱۰ـ۳۰ر۲ـ۳۰ر٤ـ۳۰ر٦ـ۳۰ر۸
سیلوارسیتی (۸٦۱۲۰٥) ۱۰ـ۳۰ر۲ـ۳۰ر٤ـ۳۰ر٦ـ۳۰ر۸
اروپا (۳۰۳۱۷۹) ۳۰ر۱۰ـ۳۰ر۲ـ۳۰ر٤ـ۳۰ر٦ـ۳۰ر۸

★ (×) هوسهای زودرس ـ سینماسکوپ ـ رنگی
آریا (۳۱۹۸۸٤) ۹ـ۱۱ـ۱ـ۳ـ٥ـ۷ـ۹

★ یادی از گذشته ـ رنگی ـ زینت‌امان
همای (۳۱۱٦٦۹) ۳۰ر۱۰ـ۳۰ر۲ـ۳۰ر٤ـ۳۰ر٦ـ۳۰ر۸
ستانس انگلیسی گلدیس ساعت ۹ر۳۰ (والدز)

دبیرستان بهار امید
برای کلاسهای چهارم و پنجم ادبی و طبیعی و ریاضی و ششم طبیعی ثبت نام میکند .
میدان ۲٤ اسفند خیابان سیمتری
خیابان سزاوار دبیرستان بهار امید
تلفن ٤۱۷٤٦

گزارشهای کوتاه

امروز در چهارمین کنگره سرطان گفته شد :

سرطان باروش شیمیائی درمان میشود

چهارمین کنگره سرطان و دوره بازآموزی شیمی درمانی سرطان با حضور سرکار علیه بانو فریده دیبا و سخنرانی دکتر منوچهراقبال و با حضور دکتر جهانشاه صالح نایبرئیس انجمن ملی مبارزه با سرطان‌و جمعی از متخصصین داخلی و خارجی در بیمارستان امیراعلم افتتاح شد .

در این کنگره که وسیله دانشکده پزشکی رازی‌دانشگاه تهران تشکیل شده است‌عده‌ای از اساتیدمعروف دانشگاه های ایران وخارج ظرف یک هفته سخنرانی خواهند کرد که در پایان هر جلسه بحث وسئوالات صورت میگیرد .

دکتر اقبال‌در نطق افتتاحیه خود مردم را به همکاری در امر مبارزه با سرطان دعوت کرد و گفت چون افتتاح این جلسات مقارن با هفته سرطان است امیدوارم که‌بهمت والای مردم درراه پیشگیری وتشخیص و درمان و حمایت از بیماران موفقیت بیشتری حاصل نمائیم.

دکتر اقبال افزود دوره بازآموزی شیمی درمانی که به ابتکار جمعیت ملی مبارزه با سرطان و با همکاری دانشکده پزشکی رازی امروز گشایش میابد از زمره دوره های آموزشی کوتاه مدتی است که برای نخستین‌بار در ایران تشکیل می گردد .

آنگاه دکتر نهاوندی رئیس دانشگاه‌ها در رشته‌های‌مختلف مدعوین گفت‌تشکیل این مجامع فرصتی است برای بازآموزی که در مهمترین مسائل در دانشگاه و در رشته های‌مختلف میباشد و دانشکده های‌پزشکی، پهلوی و داریوش امسال چند کنگره علمی دارند که در بازآموزی بسیار کمک میکند .

سپس دکترجمشید ثابتی رئیس دانشکده پزشکی‌رازی دانشگاه تهران ضمن سخنانی گفت چهارمین کنگره سالانه سرطان که اولین کنفرانس علمی سال تحصیلی جدید در دانشکده پزشکی رازی میباشد به‌موضوع شیمی درمانی سرطان‌و پیشرفت های نوین تشخیص و درمان سرطان اختصاص دارد و دنیای پزشکی‌در ۲۰سال اخیر شاهد موفقیت های فراوانی در زمینه انیولوژی «پاتوژنی» درمان سرطان بوده است .

وی در دنبال سخنان خود افزود استفاده از دارو های شیمیائی‌سرطان‌که امسال‌قسمتی ازوقت‌کنگره‌را بخوداختصاص داده در سال‌های اخیرپیشرفت های قابل ملاحظه‌ای کرده و این روش درمان‌از سالیان‌پیش معمول گردیده است .

پس‌از خاتمه‌جلسه افتتاحیه جلسه اول تحت عنوان کلیات شیمی درمانی‌بریاست آقای‌دکتر جهانشاه صالح تشکیل گردیدو پرفسور ماته از فرانسه ،دکتر مهدی توسلی ساکن آمریکا ، دکتر بیژن جهانگیری معاون دانشگاه تهران ، دکتر جمال صادقی ، دکتر محمد خوئی ، دکتر فروغ‌ابطحی و دکترعباس پوستی و دکتر احمد رضوانی سخنرانی کردند .

رستوران پم‌پم تعطیل شد

رستوران «پم‌پم» واقع در چهارراه کالج(خیابان شاهرضای تهران) به علت تخلف از مقررات نظام صنفی از سوی گروه های ضربت مبارزه با گرانفروشی تعطیل شد .

★ **در شهرستانها**

عباس جاویدان نماینده‌فروش اتومبیل در کرمان به علت‌گران فروشی به ٦ ماه زندان و پرداخت دویست هزار ریال جریمه نقدی محکوم شد .

★ **یک نانوا در اصفهان بنام سیف‌اله کمالی باتهام گرانفروشی به‌٦١ روز زندان و پرداخت ده هزار ریال جریمه محکوم شد .**

● دادگاه‌نظام صنفی‌قزوین بریاست حبیب‌اله بنی صدر ، یکی از بارفروشان این شهر را بنام عباس خورشیدی به‌٦١ روززندان محکوم ساخت.مغازه دو نفر پیشه‌ور دیگر نیزبعلت نداشتن جواز کسب تعطل‌شد.

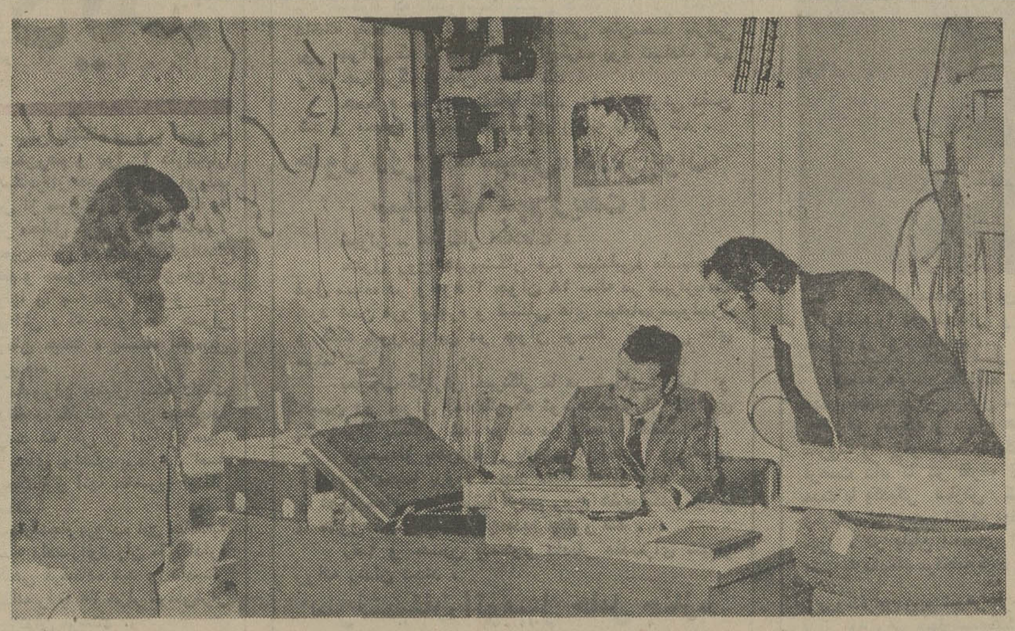

جلسه دادگاه در مغازه

طرز کار « منوچهری » رئیس دادگاه سیار نظام صنفی تبریز جالب است . او وارد مغازه می‌شود ، پشت میز صاحب مغازه می‌نشیند ، اوراق را از کیف خارج‌میکند و کاسب‌متخلف راهمانجا به محاکمه میکشد. اینجامغازه‌لوازم‌یدکی‌فروشی سیتروئن‌تبریز است که‌مدیریت آنرا « طایفه شکر (نفر اول از راست) بعهده دارد . طایفه شکر برای گریز از مجازات بارها و بارها به رئیس دادگاه دروغ گفت‌و هربار که دروغی میگفت رئیس دادگاه تخلف تازه‌یی از او را کشف میکرد . «طایفه‌شکر » بخاطر همین تخلفات و دروغ‌ها بیست هزار تومان جریمه شد .

اطلاعات متن مقاله دانشمند شوروی رادریافت کرد

مسیر قطبین زمین

اطلاعات در شماره های چهارشنبه و پنجشنبه گذشته خبری‌از قول خبرگزاری آلمان منتشرکردمبنی‌براینکه‌تمام‌قطب‌نما های جهان‌به‌سوی‌مکه متوجه میشود . روزنامه اطلاعات‌پس از دریافت این خبر بلافاصله در صددبرآمد متن مقاله‌معروف دانشمند شوروی را که مدعی جابجا شدن مرکز مغناطیسی زمین است از مسکو بدست آورد . آنچه در زیر آمده چکیده مقاله این دانشمند است که امروز از مسکو بدست ما رسیده است .

مدودف دانشمند برجسته مغناطیس شناس شوروی در تایید اظهار قبلی خود مبنی بر جا بجا شدن قطب‌های کره زمین گفت : دانشمندان قطب شناس از مدت ها قبل به این حقیقت پی بردندکه‌طی میلیون ها سال تاریخ‌پیدایش کره‌زمین قطب های مغناطیسی این کره بار ها جابجا شده و تغییر مکان پیدا کرده‌اند دانشمند شوروی با استناد به این امر گفت باید در نظر گرفت که از نظر علمی امکان پذیر است ما از حالا جابجائی‌و نقل‌و انتقال های آینده قطب های زمین را پیش بینی کنیم .

دانشمند برجسته روسی افزود : حتی میتوانیم پا رااز دایره پیش بینی فراتر نهاده‌و میزان دقیق انتقال وجابجائی آینده قطب های کره زمین را تعیین کنیم .

مدودف که با پیش بینی انتقال قطب شمال‌و قرارگرفتن آن در بحر عمان و نزدیکی خلیج فارس طی هزار سال آینده محافل علمی جهان را دچار حیرت‌کرد بار دیگرتاکید نمود برای مثال میتوان‌حرکت قطب شمال بطرف خاورمیانه و آفریقا را در هزار سال آینده نام برد ، با عملی شدن‌نظریه دانشمند شوروی تمام قطب‌نما های جهان خودبخود بسوی مکه متوجه میشود .

دانشمند مغناطیس شناس شوروی‌که نتیجه گیری خود را بر پایه تجزیه و تحلیل کاهش ارتعاشات مغناطیس‌قطب شمال طی ۱۲۵ سال گذشته قرارداده است گفت در این مدت دانشمندان با بکار بردن آخرین ادوات دقیق علمی‌میزان حرکت وجابجائی قطب های زمین را تعیین کردند .

بنظر دانشمند مغناطیس‌شناس شوروی حرکت قطب شمال با حرکت مرکز مغناطیسی زمین که با مرکز هندسی آن یکی نیست ارتباط دارد .

وی گفت بطور مثال در روزگار ما این انتقال با یک پنجم شعاع‌زمین بطرف‌اقیانوس آرام صورت‌می گیرد. مدودف پیش بینی کرد تا سال ۲۳۵۰ مرکز ثقل‌زمین بطرف‌هندوچین متمایل خواهد شدو در پی این تغییر عمده در حوزه مغناطیسی زمین یک آرامش نسبی پدید آمده و سپس یک سلسله حرکات ثانوی صورت خواهد گرفت‌این حرکات‌ثانوی طی پنجمین هزاره بعد ازمیلاد انجام خواهد شد و در آن موقع قطب شمال درسواحل آفریقائی اقیانوس اطلس و قطب جنوب در کف اقیانوس آرام نزدیک آمریکای جنوبی قرار خواهد گرفت .

خبرهای تلفنی شهرستانها

دوبازرگان تبریزی‌کشته شدند

اهواز ـ ۲ بازرگان تبریزی که‌برای انجام معامله به خوزستان آمده بودند طی یک حادثه رانندگی در جاده‌اهواز اندیمشک کشته شدند.

اتومبیل حامل علی رشیدی ومحمد احمدی در ٦۰ کیلو متری اهواز با یک تریلر حامل لوله بشدت تصادف کرد . در این حادثه «محمود» سرنشین دیگر اتومبیل مجروح شد . اجساد مقتولین هم اکنون در سردخانه بیمارستان‌جندیشاپور اهواز است . علت حادثه سرعت زیاد اتومبیل‌اعلام شد.

۲ فرانسوی کشته‌شدند

تبریز ـ خبرنگاراطلاعات : در برخورد همزمان ٤ وسیله نقلیه در جاده ماکو ـتبریز ، راننده و سرنشین فرانسوی یک اتومبیل کشته و رانندگان بلغاری ، ترک و ایرانی دو تریلر و یک کامیون مجروح شدند.

تریلر ۱۷٦۵ برانندگی «گیلدگیل» اهل بلغارستان که از مرند عازم بازرگان بود در یکصد کیلو متری‌ماکو باکامیون ۱٤٤۹۲ ـتهران برانندگی محمدعلی محمدزاده تصادف کرد . تریلر پس از حادثه ز جاده منحرف و در یک دره واژگون شد چند لحظه بعد تریلر ٦۷ر۱۰٦ برانندگی محمد حبیبی اهل ترکیه که از ماکو عازم تبریز بود در محل حادثه توقف کرد و در همین لحظه سواری پژو ۸۲۷۹ر۳۸ به رانندگی«پیرسارنایم» فرانسوی باتریلر بشدت برخورد کرد .

دراین حادثه راننده و سرنشین پژو بنام «باتریک‌پتروت» کشته شدند.

درگذشت آیت‌الله نبوی

گرگان ـ حضرت آیت‌اله حاج سید حسن نبوی یکی ازروحانیون‌طراز اول‌گرگان در سن ٦۱ سالگی به رحمت ایزدی پیوست .

جنازه آن فقید سعید در حالیکه بوسیله‌چهارده هزار نفر از اهالی گرگان‌و دسته های سینه‌زنی و هیئت های مذهبی‌تشییع میشدبامامزاده عبداله گرگان انتقال یافت و به خاک سپرده شد .

دستگیری سارقین لوله نفت و گاز

اهواز ـ ۳ نفر از اعضای اصلی یک باند بزرگ سارقین لوله نفت و گاز دستگیر شدند ـاعضای این باند در طول یک سال گذشته هزاران متر از لوله های نفت وگاز را دزدیده ودرتهران‌و آبادان‌فروخته‌اند.

اعضاء باند برای حمل‌لوله های مسروقه به شهر های دیگر بارنامه های جعلی تهیه می‌کردند تا بتوانند براحتی از پاسگاه های پلیس راه عبور کنند .

دستگیر شدگان‌راشدمنوائی، فتح‌الله ولی‌زاده ورحیم‌کربلایی هستند و اکنون ماموران برای دستگیری ۸ عضو دیگر باند تلاش می‌کنند .

قاتلی درمشهد اعدام‌شد

مشهد ـ سپیده دم امروز قاتلی درمحوطه‌زندان شهربانی مشهد بدار مجازات آویخته شد.

وی که علی اصغر زارعی‌نام داشت و ۳٤ ساله بود. در خرداد ماه گذشته بر سرمسائل عشقی دختر ۱٤ ساله‌ای را بنام رقیه با۱٤ ضربه‌کارد در منزل مسکونی‌اش واقع در پائین خیابان مشهد کشته‌بود. مراسم اعدام‌با حضوروصال دادیار دادسرای مشهد ـدکتر آزاد پزشک قانونی ـطاهری منشی دادگاه انجام گرفت.

بزرگداشت سروش آریامهر در شهرری

جلسه‌انجمن شهرستان ری بمنظور بزرگداشت سروش آریامهر در روز ۷مهر ماه با حضور آقایان آل‌منصور فرماندار، محمد طایفی‌شهردار، دکتر فیروزآبادی ، دهقان‌نژاد نمایندگان مجلس شورای ملی بلور بخشدار و سایر روسای ادارات و اعضا انجمن‌تشکیل شدابتداآقای آل‌منصورفرماندار پیرامون انقلاب‌سفید ایران و ثمرات آن و تشکیل انجمن‌های شهرستان مطالبی اظهارداشت. سپس آقای محمد دهقان‌نژاد در مورد پیشرفت همه جانبه کشور به رهبری شاهنشاه آریامهر مطالبی بیان داشت و از آقای محمد طایفی‌شهردار شهر ری که در راه اجرای منویات ملوکانه‌وجلب رضایت مردم شهرری خدمات ارزنده‌ای نموده قدردانی و از انجمن درخواست تشویق ایشان را نمود .

سحرگاه دیروز ، در محوطه زندان شهربانی‌اصفهان :

قاتل ۲ نفر اعدام شد

اصفهان ـ خبرنگاراطلاعات: « گلستان تروسیان» مردی که دو نفر را با ساطور کشته و یک نفر را کور کرده بود ، سحرگاه دیروز در محوطه زندان شهربانی اصفهان ، به دار مجازات آویخته شد .

گلستان تروسیان : هیچکس برای گرفتن جنازه او به محل اعدامش نرفت ...

جنایت خونینی که « گلستان تروسیان » عامل آن بود ، نوزده ماه‌پیش ، در روستای « خویگان » فریدن اصفهان، به علت اختلاف برسر مسایل ارثی روی داد و « گلستان تروسیان » بدنبال مشاجره‌یی شدید و خشم‌آلود با بستگان خود ناگهان با یک ساطور قصابی ، بجان بستگانش‌افتاد و دو تن از آنان ـ وارتوش خدادیان وگالوست خاچیکیان‌ـ را بطرز فجیعی کشت .

گلستان ، پس از کشتن این دو نفر ، یکی دیگر از بستگان خود را که زنی بنام « سارا ابراهیمیان»است‌بطرزی‌وحشیانه کور کرد و همان شبانه به تهران گریخت تا از کشور خارج‌شود و به کویت‌بگریزد، اما در فرودگاه مهرآباد ، توسط ماموران بدام افتاد .

★ **مراسم اعدام ...**

در مراسم اعدام گلستان تروسیان هیچیک از بستگان وی حضور نداشتند و حتی کسی برای تحویل گرفتن‌جسد او نیز مراجعه نکرد !

بموجب گزارش خبرنگار ما دراصفهان : گلستان‌ساعت ٥ و ۳۰ دقیقه بامداد دیروز با حضور نماینده دادستان در محوطه زندان شهربانی بدار مجازات آویخته شد .

کشیش اعزامی از کلیسای ارامنه اصفهان پیش از اعدام قاتل‌دقایقی با وی صحبت‌کرد، اما گلستان چیزی برای گفتن نداشت و وصیت قابل توجهی نیز نکرد .

جنازه قاتل با توجه به اینکه هیچیک از بستگان وی برای تحویلش مراجعه نکرده بودند تحویل کلیسای «وانک» شد تا با تشریفات مذهبی ارامنه بخاک سپرده شود .

آنفلوآنزا آمد

موج آنفولانزا اروپا و بیشتر کشور های خاورمیانه را فرا گرفت .

گروه‌زیادی از مردم پایتخت به کریب و آنفولانزا مبتلا شده‌اند .

آخرین گزارش سازمان جهانی‌بهداشت که برای‌مقامات بهداشتی ایران ارسال شده حاکیست که بیماری آنفولانزا در ماه اخیر در چکسلواکی ـ فرانسه ـ مجارستان ـ ایتالیا ـ آلمان غربی‌ـسوئد ـ تونس ـ استرالیا ـ ژاپن ـ اسرائیل و مناطق‌مدیترانه‌شرقی‌بطورشیوع دیده شده است .

ازسوی دیگر آمارمراجعین به درمانگاههای دولتی و خصوصی مطب پزشکان در ایران‌حاکیست‌که‌بیشتر مراجعین را مبتلایان به کریب آنفولانزا و بیماریهای دستگاه تنفسی تشکیل میدهند .

پزشکان اطفال تهران به والدین اطفال هشدار دادند متوجه عوارض خطرناک آنفولانزا ـ عوارض ریوی‌ـ باشند و همچنین تاکید کردند والدین اطفال نباید مقاومت بدن آنها را در برابر سرما و بیماریهای‌متعددبعنوان‌پیشگیری بدون تجویز پزشک ، و خود سرانه با تزریق آمپول بالا ببرند. زیرا این امر بهیچ وجه‌صلاح نیست‌و امکان ایجاد عوارض مهلک در کودکان می‌رود . پزشکان به والدین اطفال توصیه میکنند مراقب پوشاک کودکان خودباشندو برای بالا بردن مقاومت بدن آنهادربرابر سرما و بیماریهای عفونی از مواد پروتئینی مثل گوشت ـ شیر و غیره‌استفاده کنند و به آنها میوه‌جاتی که دارای ویتامین ث است بدهند.

مدیرکل امور حج درگذشت

رضا مشکوة رضوی مدیر کل امور حج سازمان اوقاف روز پنجشنبه گذشته بواسطه مبتلا به انفارکتوس بدرود زندگی گفت . مدیر کل امور حج هنگام مرگ ٥٥ سال داشت و از فرهنگیان مطلع و باسابقه بود . وی از چهار سال قبل در این سمت انجام وظیفه میکرد .

مرگ دختر ۷ساله‌رازدوزنه بودن راننده رافاش کرد

مرگ طفل هفت ساله‌یی که‌در تصادف با کامیون‌کشته شده‌بود موجب شد تا در کلانتری پرده‌از راز دوزنه بودن راننده کامیون برداشته شود !

ظهر پنجشنبه گذشته زهره کریمیان ـطفل هفت‌ساله‌یی که‌از مدرسه به منزل برمیگشت ـ با کامیون جوانی بنام علی اسماعیل زاده تصادف کردو کشته شد.

پرونده این حادثه تشکیل شد و به دنبال بازداشت علی ـراننده کامیون‌ـ برای تحقیقات بیشتر به کلانتری ۱٤ ارسال گردید.

همسر راننده کامیون ـ بانو زهرا خلیلی ۲۷ ساله ـکه از بازداشت همسرش مطلع شده‌بود خود را بسرعت به‌کلانتری ۱٤ رساند تا با علی ملاقات کند.

بانو زهرا که باتفاق کودکانش به کلانتری آمده بود در یکی از اطاقهای کلانتری بانتظار نشست‌و در همین‌فاصله بازنی‌بنام‌فاطمه که‌او نیز در همان اتاق منتظر نشسته بود آشنا شد و با او سرصحبت را باز کرد.

زهره کریمیان ، دختر ۷ساله‌یی که در دهمین روز مدرسه رفتن ، در راه بین مدرسه تا خانه کشته شد...

بانو فاطمه به زهرا گفت که همسرش طفلی را زیر گرفته و بهمین مناسبت به کلانتری آمده است. زهرا نیز گفت که اتفاقا همسر اوهم‌دریك تصادف‌رانندگی طفل هفت ساله‌یی را کشته‌است و او اکنون برای‌ملاقات شوهرش به‌کلانتری آمده است .

بانو فاطمه‌وبانو زهرا مشخصات همسرشان را به یکدیگر میدادند که در همین هنگام علی اسماعیل زاده ـراننده کامیونی که موجب مرگ زهره کریمیان شده است‌ـ از در وارد شد. با ورود علی هر دو زن به او اشاره کردند و گفتند :این شوهر من است»

در اینجا بود که راز علی‌فاش شد و معلوم شد وی در حالیکه زن داشته بایك زن دیگر نیز ازدواج کرده است. بانو فاطمه و همچنین بانو زهرا که هر دو از این ماجرا متحیر شده بودند با یکدیگر به مشاجره پرداختند و پس از آنکه هر دو سرانجام با دخالت ماموران کلانتری آرام شدند، فاطمه شکایتی تسلیم کلانتری کردو گفت:

من دبیر یکی از دبیرستان‌های تهران هستم.... حدود ۹ ماه‌پیش در تاکسی با علی آشنا شدم و آنچنان تحت تاثیر او قرارگرفتم که‌با درخواست ازدواجش موافقت کردم.

فاطمه افزود: «علی بهیچوجه‌به من نگفت که زن دارد و طوری رفتار میکرد که من اصلا به او شك نمیکردم. »بانوفاطمه درپایان گفت که حتما علی دوشناسنامه داشته و با استفاده از شناسنامه دوم به ازدواج‌دوم مبادرت ورزیده است.

با شکایت بانو فاطمه وهمچنین اولیاء زهره کریمیان طفلی که‌در تصادف با کامیون علی اسماعیل زاده کشته شده ، پرونده‌یی تشکیل شد و به دادسراارسال گردید.

خبرنگار ما پیرامون مرگ‌زهره کریمیان می افزاید : این‌کودك خردسال اولین سالی بود که به مدرسه میرفت و تازه ده روزاز آغاز تحصیل و آشنایی او با مدرسه وکتاب و دفتر میگذشت.

گروه باله‌برزیل واردتهران شد

نیمه شب دیشب گروه ۱۸ نفری باله برزیل وارد تهران شدودر فرودگاه مورداستقبال سفیر برزیل درایران قرارگرفت. این عده قرار است با همکاری ارکستر بزرگ کوپاریو از پس فردا شب بمدت یکماه در سالن رز هتل اوین برنامه‌خود را اجرا نمایند .

آگهی استخدام رسمی

سازمان ثبت احوال کشور طبق‌مفاد قانون استخدام کشوری‌عده‌ای‌رااز طریق‌امتحان‌ومسابقه بشرح زیر استخدام می کند

ردیف ـ عنوان طبقه شغلی	محل جغرافیائی	تعداد	شرایط احراز	گروه
۱ـ ماشین نویس ۲	تهران	٥ نفر	دارا بودن دیپلم کامل متوسطه و گواهی ماشین‌نویسی‌فارسی	٤
۲ـ متصدی امور ثبت‌احوال ۲	برای هریک از شهرستان های سنندج ، مریوان ، قروه، سقز ، تویسرکان ، نهاوند ، اردبیل ، تبریز ، ارسباران ، مراغه ، هشترود ، بندرعباس، میناب ، جیرفت دو نفر و برای هریک از شهرستان های بانه، گروس ، سراب ، مشکین‌شهر، بندر لنگه یک نفر .	۳۳ نفر	دارا بودن دیپلم کامل متوسط .	٤
۳ـ متصدی امور ثبت‌احوال ۱	برای هریک از شهرستان های تبریز ، ارسباران ، سراب، مراغه ، مشکین‌شهر ، میانه ، بندرعباس ، جیرفت (یکنفر).	۸ نفر	دارا بودن گواهی سیکل اول متوسطه .	۳
٤ـ ماشین‌نویس ۱	قم	۱ نفر	دارا بودن گواهی سیکل اول متوسطه و گواهی ماشین نویسی فارسی.	۳
٥ـ تلفنچی ۱	تهران	۲ نفر	دارا بودن گواهی پایان‌دوره ابتدائی و آشنائی لازم دررشته مربوطه .	۲
٦ـ راننده وسائط نقلیه ۱	تهران	۳ نفر	دارا بودن گواهی پایان تحصیلات ابتدائی‌و گواهینامه رانندگی پایه ۲	۲
۷ـ پیشخدمت ۱	تهران	۷ نفر	دارا بودن‌گواهی پایان‌دوره ابتدائی .	۱

داوطلبان واجد شرایط می توانند برگ درخواست ذیل این آگهی را تکمیل و با دو قطعه از آخرین عکس ٤ × ٦ خود و رسید بانکی مبنی‌بر پرداخت مبلغ ۳٥۰ ریال برای داوطلبان ردیف یکو دو و سهو چهارومبلغ ۱٥۰ ریال برای ردیف ٥و ٦و ۷ در یکی از شعب بانک‌ملی ایران بحساب شماره ۹۸۰ خزانه حداکثر تا ده‌روز بعداز انتشار این آگهی با پست سفارشی به نشانی :

تهران : خیابان سپه اداره کل طرح ها و بررسی های سازمان ثبت احوال کشور ارسال دارند . بمدارکی که فاقد رسید بانکی باشد یا بعداز مهلت مقرر به پست تحویل شود ترتیب اثر داده نخواهد شد . (وجه مذکور بهیچوجه مسترد نمی شود) تاریخ و محل توزیع پروانه ورود به جلسه امتحان و مسابقه بعدا بوسیله آگهی در همین روزنامه باطلاع داوطلبان خواهد رسید .

(تاریخ و محل امتحان در پروانه مذکور درج شده است).

سازمان ثبت احوال کشور

برگ درخواست شغل از سازمان ثبت‌احوال کشور

نام — نام خانوادگی — نام پدر — شماره شناسنامه

محل صدور — تاریخ تولد — مدارک و رشته تحصیلی — وضع خدمت وظیفه

شغل مورد تقاضا(فقط یک شغل) — شهر مورد تقاضا (فقط یک شهر)

نشانی کامل : شهر — خیابان — کوچه — شماره منزل

تلفن — امضاء داوطلب:

در جلسه تمرین کاراته بازان یکی از باشگاه های تهران :

کاراته باز، پولهای ۲۰ کاراته باز دیگر را دزدید!

کاراته‌باز سارق، برای آنکه پولهای مسروقه را «حلال» کند ۸ هزار تومان آن را بین فقرا تقسیم کرد!

جوان کاراته‌باز ، در حالیکه دوستانش در سالن باشگاه مشغول تمرین بودند ، به رختکن رفت و جیب ۲۰ کارته‌باز را خالی کرد .

چند روز قبل ۲۰ کاراته‌باز باشگاه پیام به ماموران انتظامی اطلاع‌دادندکه هنگامیکه در سالن این باشگاه مشغول تمرین‌کاراته بوده‌اند یکنفرغریبه و اردرختکن شده و پول آنها را بسرقت‌برده است . آنها همچنین گفتند که پولهای سرقت شده بالغ بر ۲۲ هزار تومان بوده است .

بدنبال وصول این شکایت ، ماموران انتظامی پرونده امر را به‌شعبه ۸ اداره آگاهی فرستادند. دراین‌اداره‌ماموران تحقیقات‌دامنه داری را برای یافتن سارق یا سارقین آغاز کردند .

آنها در اولین جلسات تحقیق متوجه این امر شدند که سرقت نمیتواند کار یک غریبه باشد . درهمین هنگام بود که برای ماموران روشن شد که در روز وقوع سرقت یکی از کاراته بازان ـ بنام عبداله مهرروز ـ بهنگامی‌که دیگران مشغول تمرین بوده‌اند به بهانه سرماخوردگی ازباشگاه بیرون رفته است . ماموران بدنبال‌بهرام‌ـ که‌کارمند یکی از ادارات است ـ رفتند و او را دستگیر کردند . در بازجوئیهایی که از عبداله بعمل آمد وی به‌سرقت پولهای‌دوستانش اعتراف کرد و گفت :

من‌وقتی به بهانه سرماخوردگی از سالن باشگاه بیرون آمدم به رختکن‌رفتم و پول۲۰ کاراته‌باز باشگاه‌را از جیبهایشان دراوردم. پس از سرقت پولها بود که به فکر «حلال کردن» آنها افتادم ! بهمین‌منظور به حضرت عبدالعظیم رفتم و حدود ۸ هزار تومان از پولها را به فقرا دادم و با بقیه‌اش ، که حدود ۱٤ هزار تومان میشد ، یک اتومبیل خریدم.»

ماموران بدنبال بازداشت عبداله به کاراته بازان پیشنهاد کردند که یکی از آنها اتومبیل را بجای پولشان بردارد . اما هیچکدام‌از آنها حاضریه اینکار نشدند !

سرانجام پرونده این حادثه‌به شعبه دادسرای‌تهران مقیم اداره آگاهی فرستاده شد و دادیار عبداله را با ۲۵ هزار تومان‌قرار به زندان فرستاد .

جیب بر ۱۰ ساله شیرازی

از ترس ناپدری خود به دادستان‌آبادان پناهنده شد

★ این پسربچه در اداره آگاهی آبادان چشم‌براه است تا یک خانواده نوعدوست بسراغش برود و سرپرستی ونگهداری‌او را قبول کند

آبادان ـ خبرنگار سیار اطلاعات :

پسربچه ۱۰ ساله‌یی که باتهام جیبری در آبادان دستگیر شده بود برای اینکه ماموران او را به خانه‌اش و نزد نابدری معتاد و جیبرش نفرستند به دادستان آبادان پناهنده شد .

بموجب گزارش خبرنگار سیار ما در خوزستان : این پسربچه‌که‌محمدرضاگل‌عیدی‌پور نام دارد هنگامیکه‌آقای ضرابی دادستان آبادان قصد داشت او را به شیراز و نزد مادرش بفرستد با عجز و لابه و گریه شدید از وی تقاضا کردترتیبی بدهد تا در یک خانواده دیگر زندگی کند .

محمدرضا که فقط ده سال از آغاز زندگیش میگذرد در حالیکه بشدت می‌گریست در دادسرای‌آبادان‌به خبرنگار سیار ما گفت :

۳ سال پیش پدرم را از دست دادم و مادرم برای‌تامین مخارج زندگی خودش و من تن‌به‌ازدواج با مرددیگری داد. اما بزودی فهمیدم ناپدری‌ام مردی معتاد و ولگرد است . ما در خانه محقری زندگی می‌کردیم و ناپدریم بارها مرابا خودبه بازار شیرازمی‌بردو از نزدیک فن جیبری را به من می‌آموخت . اگر مخالفت می‌کردم تنبیه بدنی یا ۲٤ ساعت گرسنگی و حبس در انبار خانه درانتظارم بود.

محمدرضا افزود :هفته گذشته ناپدری‌ام مرا باخود به آبادان آورد . من طی این مدت‌جیب‌چندنفر را خالی‌کردم و امروز وقتی میخواستم با راهنمائی‌و کمک او جیبری کنم توسط پلیس دستگیر شدم وناپدری‌امبا دستگیر شدن من از محل گریخت و مرا تنها گذاشت خبرنگار سیار ما در آبادان می‌نویسد :

در حال حاضر ماموران آگاهی در تعقیب ناپدری‌جیب‌بر کوچولو هستند .

تا بعد از ظهر دیروز تلاش آقای جهادی‌رئیس‌دادگاه جنحه و دادگاه‌اطفال بزهکار آبادان برای سپردن محمدرضا به موسسه خیریه‌یا یک خانواده آبادانی به جایی نرسید .

محمدرضا که حاضر نیست به‌هیچ‌وجه به شیراز و نزدمادر و ناپدری‌خود باز گردد هم اکنون‌درآگاهی آبادان‌نگهداری میشود تا در مورد وی تصمیم لازم اتخاذ گردد .

یکی‌از مقامات قضایی آبادان که‌با مادر محمدرضا در شیراز تماس‌گرفته‌بود اظهار داشت : مادراین کودک‌ازترس شوهر خودحاضر به نگهداری‌فرزندش نیست .

عکس فوق قاسم شادمهری ٦ ساله فرزند حسین از روز چهار شنبه ٤ بعد از ظهر مفقودگردیده هرکس اطلاعی ازوی دارد ، به نشانی کلانتری ۱٦ آقای مرندی اطلاع داده وپدرو مادرنگرانش را ازپریشانی نجات دهند .

گزارشهای کوتاه شهرستانها

کوتوله ، تازه داماد را کشت

عنبرآباد ـ خبرنگار اطلاعات :

محمود کریمی بندر آبادی ۱۸ ساله ، کوتوله معروف عنبر آباد ، بدون داشتن گواهینامه‌پشت کامیون کمپرسی ۲٤۲۷۹ ـ تهران نشست و باسرعت سرسام‌آوری از «عنبرآباد » روانه خارج شهر شد . در بین راه محمود که نمیتوانست کنترل کامیون را در اختیار داشته باشد ، با تراکتوری‌برانندگی جان‌محمد بارانی پور جوانی که به تازگی ازدواج‌کرده بود تصادف کرد و موجب مرگ « جان محمد» شد .

جسد « جان محمد» با تائید پزشک قانونی دفن شد و محمود کریمی بندرآبادی روانه زندان شد .

حلول روح «ماسیس» دردوجوان، سینما را بهم ریخت !

شیراز ـ خبرنگار اطلاعات :

حلول روح هنرپیشگان فیلم سینمایی« ماسیس و غول سیاه» در وجود ۲ جوان ۱۸ ساله در شیرازباعث خرد شدن درو پنجره و صندلی های سینما«پرسپولیس» و کتک خوردن این دو جوان توسط کنترلچی های سینما شد !

بموجب گزارش خبرنگار ما در شیراز : رضا و حسین دو جوان اخلالگر که توسط ماموران کلانتری یک شیراز دستگیر شده بودند در دادسرا گفتند :

دیشب از بندرپهلوی به شیراز آمدیم و تصمیم گرفتیم به سینما برویم ، چند دقیقه که از فیلم« ماسیس و غول سیاه » را تماشا کردیم روح هنرپیشگان فیلم‌در ما حلول کرد و دیگر نفهمیدیم چطور شد .

رضا و حسین بدستور دادیار دادسرای شیراز روانه زندان شدند .

سرنشینان اتومبیل حامل جنازه مجروح شدند !

باواژگون شدن اتومبیل حامل جنازه در نزدیکی دامغان تمام سرنشینان آن که ٥ نفر بودند مجروح و بستری شدند .

خبرنگار ما در دامغان گزارش داد : پیکان۸۹۱۸٤ـ تهران الف برانندگی رمضان پوشکی که با یک جنازه‌و ٥ سرنشین عازم سبزوار بود در ۳ کیلومتری دامغان براثر سرعت زیاد واژگون شد و سرنشینان آن به شدت مجروح شدند .

معصومه ایزدی ، محمد و صغری کوشکی ، اسماعیل ایزدی و عباس اسری مجروحین این حادثه بودند که اکنون در بیمارستان شیرو خورشید سرخ دامغان بستری هستند .

متهم به‌قتل ۷۰ ساله، پس‌از ۱۵ سال‌فرار، دستگیر شد

اصفهان ـ خبرنگار اطلاعات

متهم به قتل ۷۰ سالمیی که۱۵ سال فراری بود، پس‌از این‌مدت، دستگیر و زندانی شد .

وی که غلامشاه بهرامی نام دارد از بهار سال ۱۳۳٤ به بعد به‌اتهام قتل جواد گرجی‌پور (۲٥ ساله) و شروع به قتل عمد غلامعلی گرجی‌پور(برادر مقتول) تحت تعقیب بود .

در پرونده‌اتهامی غلام‌شاه‌آمده است : وی در بهار سال ۱۳۳۹ باسلاح‌کمری‌به یک چادرعشایری دریکی از مناطق ییلاقی سمیرم بنام «چالشی» حمله کرد وجواد گرجی‌پور را با شلیک گلوله به قتل رساند.

در این هنگام‌غلامعلی گرجی‌پور (برادر مقتول) با شنیدن صدای گلوله از چادر خود بیرون آمد، ولی غلامشاه به سوی او نیز گلوله‌یی شلیک کرد و پابه فرار گذاشت ، اما غلامعلی که بشلیک گلوله مجروح شده بود ، جان سالم بدر برد و زنده ماند .

خبرنگار ما در اصفهان می ـ نویسد : غلامشاه بهرامی پس‌از این حادثه ، از منطقه چالشی گریخت و در نقطه دور افتاده‌یی مشغول کار و زندگی شد . اما سرانجام ، پس‌از گذشت ۱٥ سال غلامعلی (برادر مقتول) که متهم به قتل گمان میکرد او نیز کشته شده است ، غلامشاه را دید و چون او را فورا شناخته بود ، ماموران انتظامی را در جریان قرارداد و آنها را به‌محل زندگی غلامشاه راهنمایی کرد .

پس‌از دستگیری غلامشاه ، دادستان اصفهان برای او از لحاظ قتل جواد تقاضای اعدام کرد واز جهت شروع به قتل عمد غلامعلی نیز برای وی، درخواست حبس ابد کرد .

بزودی متهم به قتل ۷۰ ساله، دردادگاه جنایی استان اصفهان محاکمه خواهد شد .

دادگاه به‌مرجان و علیمحمدی یک‌ماه مهلت‌داد تاباهم سازش کنند

* مهدی علیمحمدی : من زن و زندگیم را دوست دارم و نمی خواهم از او جدا شوم ...

* مرجان : اختلاف سنی من و شوهرم بیش‌ازحد است و ما نمی توانیم باهم زندگی کنیم .

دادگاه حمایت خانواده به مهدی علیمحمدی‌و مرجان ـزن و شوهر هنرمند و چهره های معروف رادیو و سینما ـ یکماه فرصت داد تا در ظرف این مدت با یکدیگر سازش کنند وگرنه برای تعیین تکلیف نهایی خود ، در پایان انقضای این مدت به دادگاه مراجعه کنند .

پرونده این زن‌و شوهرهنرمند قرار بود روز چهارشنبه‌گذشته رسیدگی شودولی دادگاه‌بدنبال عدم حضور علیمحمدی و با توجه به مفاد لایحه‌ای که او تسلیم دادگاه کرده بود یکماه دیگر را برای رسیدگی به پرونده درنظر گرفت.

ماجرای دعوای ایندو که سابقه چند ساله‌دارد از دو ماه پیش بدنبال نشر گفته های علیمحمدی مبنی براینکه دیگر اجازه نمیدهد همسرش در فیلم های فارسی شرکت کند ، قوت گرفت .

در آن موقع مرجان برای فیلم برداری‌به‌یکی‌از شهرستان های کشور رفته بود . ولی بمحض بازگشت به تهران‌برسر همین موضوع‌بین‌آندو شکرآب شد و پس‌ازیک دعوای طولانی کارشان به کلانتری کشید .

بدنبال این ماجرا ، مرجان (که‌نام‌اصلی‌اش‌شهلاصافی‌ضمیر است) با مراجعه به دادگستری دادخواست طلاق‌خود راتسلیم کرد . وی در دادخواست‌خود متذکر شده بود که اختلاف سنی‌من‌وشوهرم بیش‌ازحداست و از طرفی من و او با یکدیگر توافق اخلاقی نداریم و لذا محیط خانواده‌مان وضع نابسامانی دارد .

پرونده مرجان جهت رسیدگی به شعبه ۲٤ دادگاه شهرستان ارجاع شد .

چهارشنبه هفته‌گذشته قرار بود دادخواست در این شعبه بررسی شود ، لذا وکیل‌شاکی در دادگاه حضور یافت ولی از مهدی علیمحمدی خبری نشد.

پس‌از سپری شدن وقت محاکمه مهدی علیمحمدی به دادگاه مراجعه کرد و اظهار داشت :

«من همسر و زندگیم رادوست دارم و بهیچوجه حاضر نیستم از مرجان جدا بشوم .»

براساس همین‌نظریه ،هنرپیشه رادیو لایحه‌ای را تسلیم رئیس شعبه ۲٤کرد .آقای امیرعراقی ـرئیس شعبه ۲٤ دادگاه شهرستان‌ـ سپس احضاریه‌ای برای هردونفر آنها ارسال‌داشت تا در اوایل آبان ماه با حضور طرفین ماجراپرونده رارسیدگی کند .

وکیل‌مدافع مرد ی‌که متهم است همسر سابقش را با ضربات گزن کشته است :

همسر موکل‌من ، مرتباً از خانه شوهرش فرار میکرد!

دومین روزاز محاکمه‌مردی که متهم است همسر سابقش‌را با ضربات گزن به‌قتل رسانده، با دفاعیات وکیل‌مدافع او آغاز شد .

سید جواد حسینی ـمردی که از چهارشنبه گذشته محاکمه‌اش‌درشعبه دوم دادگاه عالی جنائی مرکز آغاز شد ـ متهم است همسر سابق خود ـتوران جهانشیری ـ را با ضربات گزن کفاشی به قتل رسانده است .

در دومین روز محاکمه‌سید جواد وکیل‌او‌ـجواد خاوری‌ـ به دفاع از موکلش پرداخت‌و گفت :

بانو توران زنی بود که‌در خیابان جمشید ، در یکی از خانه های بدنام، کار میکرد و به هیچ ترتیب حاضر نمیشد دست از اعمال خود برداردو به تربیت فرزندش بپردازد .

.. بله آقایان اختلافات‌سید جواد و بانو توران از همین جا ناشی میشد چرا این مرد همواره اصرار داشت که‌توران مادر خوبی‌برای‌فرزندش باشد اما او بهیچوجه به نصایح سید جوادوقعی نمی‌گذاشت.»

دکتر خاوری ـوکیل مدافع جواد‌ـ که دفاع خود را به تشریح خصوصیات بانونوران کشانده بود گفت : این زن حتی قبل ازازدواج باسیدجواد نیز ناپاک بود حتی شب‌زفاف، سرافکندگی اورا ، بزرگواری شوهرش سرپوش گذاشت‌بعد از آن نیز هر روز به بهانه‌یی از خانه همسرش بیرون میامد و روز ها و شب ها را در خارج از خانه بسر میبرد .یک بار فرار او ماه ها طول‌کشید ووقتی به خانه برگشت، چند ماه بعد نیز مجددا به نقطه دیگری گریخت .

وکیل مدافع سید جواد در پایان گفت:علائق شدید عاطفی که این مرد به همسرش داشته همواره باعث‌شده ازگناهان‌او صرفنظر کند ، اما سرانجام در روز حادثه‌براثر تعصب‌زیاد ودیدن اینکه بانو توران‌باعث سرشکستگی اوو فرزندش‌شده است ، به او حمله کرد و تنها خواست او را ادب کند، غافل از اینکه این ضربات‌پس از دوازده روز منجر به‌مرگ وی میشود .

با پایان دفاعیات وکیل مدافع دادگاه تنفس اعلام کردودنباله محاکمه به روز بعد موکول شد .

دریکی از خیابان های تهران :

مردی اتومبیل خودرا به «عشر تکده سیار» تبدیل کرده بود!

مردی که در اتومبیل خود یك عشرتکده سیار درست کرده‌بود، نیمه شب توسط ماموران کلانتری ۲۱ دستگیر شد.

این مرد که حسین نام دارد ، زن بدنامی را سوار اتومبیل خود کرده، با او به معاشقه پرداخته بود.

حدودنیمه‌شب، ماموران‌انتظامی کلانتری ۲۱ در خیابان « چمن شرقی» متوجه شدند یك اتومبیل پیکان کنار خیابان متوقف شده که روی آن، چادری کشیده‌اند.

ماموران‌به اتومبیل‌نزدیك‌شدند وازداخل آن‌سروصدایی شنیدند، از این‌رو ،چادر اتومبیل راکنار زدند و در کمال تعجب، درداخل اتومبیل، زن و مردی را در حال معاشقه دیدند.

ماموران ،این زن‌ومرد را به کلانتری بردند و پس از انجام تحقیقات و تشکیل پرونده ،هردو را روانه دادسرا کردند. بازپرس کشیك دادسرای تهران،زن‌بدنام ومرد صاحب اتومبیل را که‌حسین نام دارد، به اتهام اعمال منافی عفت در معبر عمومی، روانه‌زندان کرد.

نظر باینکه تعدادی اتومبیل‌ووانت تویوتا بصورت نو و مستعمل از کشور های‌همجوار توسط‌اشخاص‌وارد کشور میگردد بدینوسیله باطلاع عموم میرساندکه‌این شرکت در مورد تحویل‌لوازم‌یدکی وسرویس‌وسائط‌نقلیه فوق‌الذکر هیچگونه تعهدی‌نداشته و منحصرا جهت اتومبیل وسایر محصولات‌تویوتاکه ازطریق‌این‌شرکت وارد میشود لوازم یدکی و سرویس تحویل و انجام خواهد شد .

شرکت‌ایرتویا

خرید زمین

قطعه زمینی در حدود ٥۰۰ متر مربع داخل در منطقه تجارتی و در محدوده : شمال خیابان میرداماد ، بین‌جاده پهلوی و خیابان شمیران ، برای خرید مورد نیاز است تلفن ۳۱۹۸٥۰ م‌الف ۱٤۰۷٥

برنامه مخصوص عید فطر بهترین گروه سینمائی پایتخت

اروپا ـ نیاگارا ـ میامی
الوند ـ کیهان ـ مارلیک
پارس ـ ارانوس ـ شهرام ـ...
وسیلوانا ـ وسیلورسیتی (قلهك)

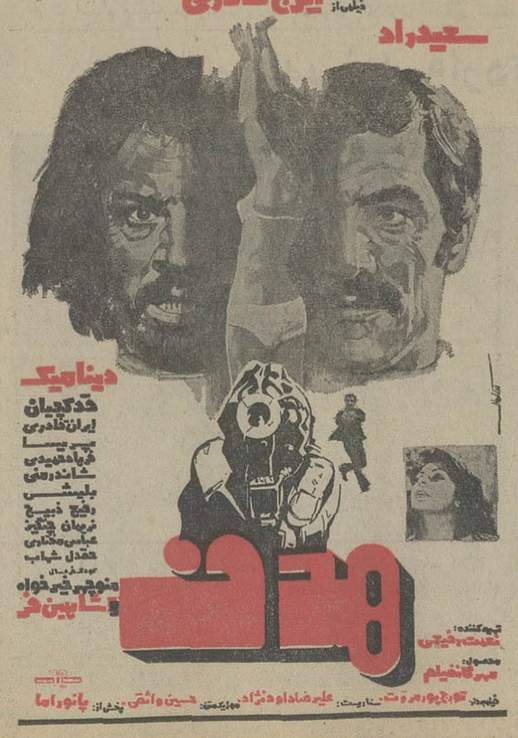

پخش از: سازمان‌سینمائی هما

عید فطر امسال ، دو نفر مهمان‌تازه داریم

دو نفری که میزنند ، خرد میکنند ، بهم‌میریزند، داغون میکنند تا شاید بتوانند پولدار شوند ... و اگر پولدارهم نشدند لااقل دو ساعت شما را در یك فیلم پر حادثه‌کمدی بخندانند ...

ازصبح عید فطر درگروه سینماهای

رویال ـ سانترال ـ متروپل

تماشای این فیلم برای تمام اشخاص دل به‌نشاط کاملا آزاد است !

ازصبح سه‌شنبه برنامه مخصوص عیدفطر قویترین گروه‌سینمائی تهران

اونیورسال ـ پاسیفیک ـ ایران
ساینا ـ تیسفون ـ رنگین کمان
موناکو ـ پرسپولیس ـ کارون
دریا ـ وآستارا (تجریش)

آگهی ثبت نام کارآموز جهت مرکز تربیت معلم کودکان استثنائی

وزارت آموزش و پرورش برای‌تامین نیازمندی مرکز تربیت معلم کودکان استثنائی در رشته های ، ناشنوا ـعقب مانده ذهنی ـ نابینا تعدادی داوطلب‌از میان دارندگان دیپلم کامل متوسطه می پذیرد . پذیرفته شدگان در دوره کارآموزی که در تهران تشکیل می شوداز حقوقی برابر پایه یك گروه مربوط به مدرك تحصیلی خود استفاده میکنندوپس ازطی دوره کارآموزی باستخدام رسمی دولت در برخی شهرستانها و نواحی تهران درخواهند آمد .

داوطلبان بمنظور کسب اطلاع‌از سهمیه هر شهرستان و ثبت نام می توانند تاهفدهم مهرماه ۱۳٥٤ در شهرستان‌ها به اداره آموزش وپرورش محل سکونت خودو در تهران به دفتر برنامه ریزی آموزش دانش آموزان استثنایی واقع‌درخیابان‌روزولت‌روبروی دانشگاه تربیت معلم مراجعه نمایند .

م‌الف ۱۳۷٦٤ وزارت آموزش و پرورش

هواپیمائی ملی ایران ـ هما

قابل توجه

صادر کنندگان‌ووارد کنندگان ایرانی

هواپیمائی ملی ایران «هما»باافزایش پرواز های خود نسبت به سال گذشته و بادایر نمودن سرویسهای حمل بار تسهیلات قابل توجهی جهت حمل کالا های بازرگانان ایرانی از ایران به‌نقاط مختلف جهان بخصوص

امارات خلیج فارس
اروپا
آمریکا
وبالعکس

فراهم نموده است. موسسات و بازرگانانی که مایلنداز برنامه های‌پرواز و امکاناتی که« هما» برای حمل بارفراهم آورده مطلع گردند میتوانند با تلفنهای ۹۱۱٥۹۳ و۹۱۱٥٦۹ تماس‌حاصل نمایند

مجالس ترحیم

بانهایت تاثر و تاسف درگذشت ناگهانی یکی از عزیز ترین همکاران دیرین خود آقای احمد آریان‌پور کاشانی مدیر کل امور مالی سازمان ورزشی و فرهنگی تاج را که از صاحب منصبان عالیرتبه و پیشین وزارت دارائی بودند به استحضار میرساند.
مجلس ترحیم فقید سعید روز یکشنبه ۱۳ مهرماه جاری از ساعت ۱٦ الی۱۸ در مسجد الجواد برگزار میگردد.
سپهبد پرویز خسروانی
آ ـ۳۱۱۳۱ ۲ـ۲

التعزیة نورث‌الجنه
بمناسبت درگذشت شادروان آقای احمد آریانپور کاشانی که از شخصیت های محترم و خیر بودند مجلس تذکری عصر یکشنبه ۱۳ مهرماه جاری از ساعت ٤ الی٦ بعد ازظهر در مسجد الجواد منعقد خواهد بود. شرکت دوستان و آشنایان دراین مجلس موجب امتنان و تسلی بخش خاطر بازماندگان است.
محمد غروی . احمد الهی‌نراقی
آ ـ۱۱۲۹۱

بانهایت تاثر و تالم درگذشت اسفناک شادروان احمدآریان پور کاشانی مدیر کل امور مالی سازمان ورزشی و فرهنگی تاج راباطلاع دوستان و آشنایان میرساند مجلس ترحیم فقید سعید فردا یکشنبه ۱۳ مهرماه از ساعت ٤تا٦ بعد ازظهر در مسجد الجواد برگزار میگردد.
هیئت مدیره سازمان ورزشی‌وفرهنگی تاج سرلشگر اسعدی. رضاکاشفی . رضامجد. منصور صادقی. مهندس آشوت آودیان . پرویز شیخان. سیدآقا جلالی.
آ ـ۳۱۳٦۰

باکمال تاسف درگذشت شادروان احمد آریان پور کاشانی پدر همسر آقای دکتر علی رحیم زاده خوئی نماینده اتاق تهران را باطلاع میرساند.
مجلس ترحیم فقید سعید از ساعت ٤ الی ٦ بعد از ظهر روز یکشنبه ۱۳ مهرماه جاری در مسجد الجواد برگزار می شود.
اتاق بازرگانی و صنایع و معادن تهران
آ ـ۳۱۲٦۹

بانهایت تاسف درگذشت ناگهانی آقای احمد آریان پور کاشانی پدر گرامی همسر آقای دکتر علی رحیم‌زاده خوئی‌نماینده اتاق ایران راباطلاع میرساند. مجلس ترحیم آن فقید سعیدروز یکشنبه ۱۳ مهرماه از ساعت ٤تا٦ بعد ازظهر در مسجد الجواد برگزار میشود.
اتاق بازرگانی و صنایع و معادن ایران
آ ـ۳۱۲۷۰

سازمان تاج یکی از شریف‌ترین و صدیق ترین‌همکاران‌خود را از دست داد و آقای احمد آریان پور کاشانی مدیر کل امور مالی این سازمان برحمت ایزدی پیوست. ضمن عرض تسلیت بعموم بازماندگان فقید سعید باطلاع میرساند که مجلس ترحیم‌آن شادروان روز یکشنبه ۱۳ مهرماه جاری از ساعت ٤تا٦ بعد از ظهر در مسجد الجواد برگزار میگردد.
سازمان ورزشی و فرهنگی تاج
آ ـ۳۱۱۳۳ ۲ـ۲

باکمال تاسف درگذشت آقای احمد آریانپور کاشانی پدر ارجمند همسر آقای دکتر علی خوئی را به استحضار کلیه دوستان و آشنایان می‌رساند مجلس ختم مردانه وزنانه آنمرحوم روز یکشنبه ۱۳ مهرماه از ساعت چهار الی٦ بعد از ظهر در مسجد الجواد برگزار خواهد شد.
شرکت سهامی فاپکا
آ ـ۱۱۳۳۹

باکمال تاثر و تاسف و دلی افسرده درگذشت جانگداز پدر ارجمندمان آقای احمد آریان‌پور کاشانی را باستحضار دوستان و آشنایان میرساند.
مجلس ترحیم آن شادروان روز یکشنبه ۱۳ مهر ماه از ساعت ٤ الی٦ بعد ازظهر در مسجد الجواد منعقد است.
سیاوش و سیامک آریان پور کاشانی ، مهرانگیز آریان پور کاشانی (رحیم زاده خوئی) ،مینو، سیروس ومریم آریان پور کاشانی .
آ ـ۳۱۱۳۵ ۲ـ۲

با اندوه فراوان درگذشت ناگهانی برادر ارجمندخود شادروان احمد آریان‌پور کاشانی را باطلاع دوستان و آشنایان میرساند.
مجلس ترحیم شادروان مزبور از ساعت ٤ تا ٦ بعداز ظهر روز یکشنبه ۱۳ مهر ماه در مسجد الجواد برگزارمی گردد.
بزرگ خاندان آریان‌پور ، مهدی آریان‌پور کاشانی ، عباس آریان‌پور کاشانی .
آ ـ۳۱٤۰٤

خانواده های : آریان‌پور ، فلاح ، شیخ‌الاسلام‌زاده ، مشایخی ، رحیم‌زاده خوئی ، کیوان ، کمالی طه ، نیلوفری، فاطمی ، عجمی کاشانی ، نراقی ، ملک‌زاده ، سپهری ، سپهرنیا ، حیات‌غیب ، جواهری ، ایزدی‌فر ، اخباری ، حجازی ، معتضدی ، پروین ، شیرزادی ، حکیمی ، ارشدی، کرمانی ، الماسی ، حمسی ، شیبانی ، راوندی ، آرامش ، قدرتی ، پژوهشی .
درگذشت نابهنگام شادروان احمد آریان‌پور کاشانی را باطلاع دوستان میرسانند.
مجلس ترحیم از ساعت ٤ تا ٦ بعداز ظهر روزیکشنبه ۱۳ مهر ماه در مسجد الجواد برگزار میگردد.
آ ـ۳۱٤۳

بانهایت تاسف و تاثر درگذشت ناگهانی فقید سعید جناب آقای احمد آریانپور کاشانی را باطلاع دوستان و آشنایان میرساند.
مجلس ترحیم آنمرحوم روز یکشنبه ۱۳ر۷ر٥٤ از ساعت ۱٦ الی ۱۸ درمسجد الجواد برگزار میگردد.
مهدی آریانپور کاشانی. نخری آریانپور کاشانی. دکتر امیر حسین آریانپور کاشانی. دکتر امیر اشرف آریانپورکاشانی. مهندس امیر هوشنگ آریانپور کاشانی. آرین‌دخت آریانپور کاشانی . آذردخت آریانپور کاشانی. دکتر مرتضی مشایخی .دکتر شجاع‌الدین شیخ‌الاسلام زاده . دکتر عبدالحسین شیخ . دکتر محمد علی شیخ. دکتر کریم‌آل‌منصور. دریادار ایرج‌سپهری .
آ ـ۳۱۳۹۲

خانواده های : آریان پور کاشانی ، شجاعی ، نیلوفری ، رحیم زاده خوئی ، اردوخانی، شیبانی، عجمی کاشانی ،آرامش، رئیس زاده ، قدرتی، شیخ الاسلام زاده ، مشایخی، کمالی ، ایزدی فر، ملک زاده ، ارشدی، سلیمی، معتضدی، اخباری ، فرازی، غفاریور، پروین، الماسی نوید، راوندی ، شیرازی، کرمانی ، حکیمی ، عامری.
بانهایت تاسف و تاثر درگذشت ناگهانی آقای احمدآریان پور کاشانی را باستحضار میرسانند.
مجلس ترحیم آن شادروان روز یکشنبه ۱۳ مهر ماه جاری از ساعت ۱٦ الی ۱۸ در مسجد الجواد برگزار می گردد.
آ ـ۳۱۱۳۷ ۲ـ۲

باکمال‌تاسف‌درگذشت مرحوم تقی‌روستا را باطلاع اقوام و آشنایان میرساند. مجلس ترحیم آن شادروان روزدوشنبه چهاردهم‌مهرماه‌از ساعت ۲ تا ٤ بعد از ظهر در خانقاه صفی علیشاه منعقد میباشد.
خانواده های روستا ـ نوشاد سهیلی ـ فروهید ـ شفیع‌زاده ـ مکی‌نژاد ـ مدیرتمدن ـ بصیری ـ کسمائی ـ اسلام‌دوست ـ حجتی‌پور ـ احمدنیا ـ محمدی ـدریائی .
آ ـ۳۱۳٦۸

با نهایت تاسف درگذشت بانو عذرا برومند بردسیری فرزند آقای حاج قاسم برومند بردسیری (یاور) و همسر آقای مهدی زمانی عضو وزارت آموزش و پرورش ومادرمهندس طهمورث زمانی عضو وزارت کشاورزی و بانوان پوران و تهمینه زمانی و مادر همسر آقایان دکتر عبدالکریم برمکی زاده و دکتر احمد برومند بردسیری خواهرزاده آقایان ناظم‌زاده وحاج وزیری را به‌اطلاع خویشاوندان و آشنایان میرساند. مجلس ترحیم زنانه ومردانه از ساعت ۱۲ الی ۱٤ روز یکشنبه سیزدهم مهر ماه در محل خانقاه صفی علیشاه برگزار میشود.
خانواده‌های زمانی. برومند بردسیری. برمکی‌زاده . ناظم زاده. حاج وزیری. زندی. وزیری.مسلمی. ستاری .علوی.
آ ـ۵۱۸۷
روزنامه اطلاعات ـ مصیبت وارده را بعموم بازماندگان آنمرحومه تسلیت می‌دهد.

با کمال تاسف و تاثر فوت مادر آقای محمد مشیری دانشمند محترم را باطلاع میرساند.
مجلس ختم زنانه و مردانه روز دوشنبه۱٤ر۷ر٥٤ از ساعت ٤ تا٦بعداز ظهر در خانقاه صفی علیشاه منعقد خواهد بود.
جواد اقبال رئیس اتحادیه ناشران و کتابفروشان
آ ـ۳۱٤۱۸

بانهایت تالم وتاسف درگذشت مادر ومادر بزرگ خود بانو نصرت مشیری را باستحضار میرسانیم. مجلس ترحیم‌(زنانه ومردانه)ازساعت ٤تا٦ بعدازظهرروز دوشنبه۱٤مهرماه درخانقاه صفی علیشاه منعقد میگردد.
محمد مشیری ـ بهروز مشیری
آ ـ۱۱۲۹۹ ۱ـ۲
روزنامه اطلاعات ـ مصیبت وارده را بعموم بازماندگان آن مرحومه تسلیت میدهد

بانهایت تاسف و تاثر درگذشت مرحومه مغفوره حاجیه عالیه مهاجر صبیه مرحوم‌حاج‌شیخ‌عبدالله‌مهاجر ونوه مرحوم آیت‌الله العظمی حاج ملافتحعلی سلطان آبادی و برادرزاده اینجانب مهدی شیبانی و خواهر اینجانبان ابوالقاسم و عبدالهاشم و مناف مهاجر و محسن و محمد صادق شیبانی را باطلاع اقوام و دوستان میرساند مجلس ترحیم زنانه و مردانه از ساعت ۲ الی ٤ بعد از ظهر روز یکشنبه ۱۳ر۷ر٥٤ در مسجد مجد واقع در خیابان سپه منعقد است.
خانواده های مهاجر ـ شیبانی ـ مدرس ـ ایراندوست ـ صدوقی ـ نوری ـ نمازی ـ ورشوچیان ـ علیزاده ـ صفائیان ـ زکی‌زاده ـ میلانی ـ مصطفوی ـ مستوفی ـ نائنی ـ کیانی ـ جواهری ـ زکائی ـ قدس ـ بهبل ـ پرماس ـ عجمپور ـ نجفی ـ خشنود ـ پویا ـ گوشه .
آ ـ۱۱۳۰۵

روزنامه‌اطلاعات ـ مصیبت وارده را بعموم خانواده‌های عزادار تسلیت میدهد.

بانهایت تاثر درگذشت مادر عزیزمان نوابه هاشمی افشارتهرانی را باستحضار بستگان میرساند مجلس ختم زنانه و مردانه‌آن مرحومه روز یکشنبه ۱۳ مهرماه از ساعت ٤ تا٦ بعد از ظهر در مسجد مجد برگزار میگردد.
هما افشار. ایران افشار. هوشنگ افشار تهرانی. خانواده های: هاشمی. گرجی. رسولخانی . معمار پور حمید زاده .ناصر الملکی. روان. فضلی. جعفری. ضرابیان.مجد
آ ـ۳۱۳۹۱
روزنامه اطلاعات ـ مصیبت وارده را بعموم بازماندگان آن مرحومه تسلیت میدهد

بانهایت تاسف فوت مرحومه مغفوره بانو عزیزه مجیدی را به‌اطلاع اقوام و دوستان میرساند. مجلس ترحیم فقیده سعیده روز یکشنبه سیزده مهر ماه از ساعت ۱۲ تا ۱٤ در مسجد الجواد برگزار میگردد.
خانواده‌های مجیدی. اردهالی. علاقبند. عظیمی‌پور . افتخاری.قاسمیه. هاشمیان. موقر. قوامی. صناعی .درودی. کامران. فغانی. خاقانی. سیف نوری. سدهی. فلاحت‌کار . باقرزاده. آرمان. مسچی و خانواده‌های وابسته.
آ ـ۵۱۹۱
روزنامه اطلاعات ـ مصیبت وارده را بعموم بازماندگان آنمرحومه تسلیت می‌دهد.

خانواده های: سوره . اهرنجانی. طسوجی . دکتر شاهید. شهبازی. اخوان.قنادیان. شهلافر. ثنائی پور . فتحی. حبیبی. شناور. جوادی. سرهنگ صیرفی. دیلمقانی. سرهنگ جمهری. سرهنگ سری.موبدی.بخشی‌پور. پیامیار.هاشم زاده. دکتر سلماسی. رضوانی. اقبالی . صدقیانیان. طاهر رحیمی. مهندس واسطی. عباس زاده . مقیمی. اسکوئی.
باکمال تاسف درگذشت مرحوم مغفور حاج اسماعیل‌سوره بزرگ خاندان سوره(عمواوغلی) راباطلاع دوستان‌و آشنایان میرسانند.مجلس ترحیم آنمرحوم روز یکشنبه ۱۳ر۷ر٥٤ از ساعت ۲ تا٤ بعد ازظهر درمسجد ولی عصر(ع) واقع در خیابان حشمت‌الدوله غربی منعقد خواهد شد.
آ ـ۱۱۲۹۳
روزنامه اطلاعات ـ مصیبت وارده را بعموم خانواده‌های عزادار تسلیت میدهد

دریغا زچشم جهان شد نهان
بهین راد مردی ز فرزانگان
فسوسا که مردوخ نامی برفت
ز دست فضیلت چو تیر از کمان
نزاید دگر هیچ مام ادب
ادیبی چو مردوخ باعزوشان
فروزنده مهر سنندج بدی
جهان هنر فخر ایرانیان

در مرگ دانشمند شهیر و علامه کبیر و نویسنده و شاعر کم نظیر و مورخ بلندپایه وخطیب نامی حضرت آیت‌اله شیخ محمد مردوخ کردستانی که دارای یکصد و ده جلد تالیفات در فنون و علوم مختلف است نه تنها در سراسر کردستان سوگوارند بلکه بقول گویندگان رادیو های ممالک اسلامی و برجسته‌گان عالم اسلام وجامعه علم وادب در مرگ حضرت آیت‌الله مردوخ آن بزرگ مرد مجاهد راه اسلام بسوک و ماتم نشسته‌اند وهر روز دهها مجلس بزرگداشت در مناطق مختلف کردستان و کشور های اسلامی برای تجلیل از خدمات دینی و میهنی و فرهنگی آن قطب زرین برگزار شده و می شود.ما نیز بمنظور شادی روح آن‌شخصیت محبوب که بحق پدر روحانی مردم کردستان بودند مجلس فاتحه‌ای در روز یکشنبه سیزدهم مهرماه ٥٤ از ساعت چهار الی شش بعد ازظهردرخانقاه صفی علیشاه با حضور امام مردوخ امام جمعه کردستان و عبدالمومن فرزند حضرت آیت‌الله و سایر اعضای خاندان مردوخ تشکیل می دهیم از عموم زنان ومردان راه حق و فضیلت و دوستداران علم وادب و تقوی وراستی دعوت می کنیم در این مجلس روحانی شرکت فرمایند.
جامعه کردستانیهای مقیم تهران
آ ـ۱۱۱۸۱ ۲ـ۲

باکمال تاسف درگذشت جه ان ناکام علی اصغر نوربخش فرزند سرتیپ علی اکبر نوربخش راباطلاع بستگان و دوستان میرساند. مجلس ترحیم مردانه و زنانه آن شادروان در روز یکشنبه ۱۳ر۷ر٥٤ از ساعت ۲ الی ٤ بعد ازظهر در مسجدالجواد واقع در میدان ۲۵ شهریور منعقد میباشد.
نصرت جهان‌بیگلو (نوربخش). فروغ‌الزمان نوربخش . سرتیپ علی‌اکبر نوربخش. ویدا تائیدی (نوربخش) . زیبا نوربخش (دهخدا). فریبا ورضا نوربخش. سرهنگ فضل‌اله نوربخش. سرهنگ ناصر نوربخش . سرتیپ احمد نوربخش . مهندس گودرز شیدائی. سرهنگ محمدولی جهان‌بیگلو. سرهنگ ابوالقاسم جهان‌بیگلو. سرلشگر محمود جهان بیگلو. سرتیپ‌دکتر میرفخرائی.سرتیپ کریم تائیدی. دکتر قاسم افشار صادقی. محمد رضا تائیدی. وخانواده های وابسته.
آ ـ۱۱۳۱۵
روزنامه اطلاعات ـ مصیبت وارده را بعموم خانواده‌های عزادار بویژه بازماندگان آنمرحوم تسلیت میدهد

باکمال تاسف فوت مرحومه مغفوره علیامخدره بانوسجادی مادر گرامی جناب آقای مهندس سید حسین سجادی را باطلاع عموم میرساند. بهمین مناسبت مجلس ختمی از ساعت ۹ تا ۱۱ صبح روز یکشنبه در مسجد حاج سید عزیزالله بازار منعقد می باشد شرکت دوستان و آشنایان موجب شادی روح آن مرحومه وتسلی خاطر بازماندگان خواهد بود.
شرکت سهامی تولیدی و صنعتی قنداقلید
آ ـ۱۱۳۲۷

پرسه
باندوه فراوان درگذشت شادروان فرنگیس فیروزمند (فردلسینی) را باطلاع دوستان و آشنایان میرساند ، پرسه آن روانشاد روز یکشنبه ۱۳ر۷ر٥٤ برابر فروردین ایزد از ساعت ۳ تا ٥ بعد از ظهر در تالار ایرج خیابان استالین کوچه زرتشتیان برگذار می‌شود.
ایراندخت و مهرانگیز فردلسینی ـ نوشیروان و سهراب فردلسینی. خانواده های فیروزمند و فرخزادی ـ همایون مقربی ـ شیرمردخدایار ـ رستم و بهرام انوشه ـ خدایار فردلسینی ـ شهریاربدرام ، فیروز فردلسینی ، بهرام وشاهرخ سروشی ، شهریاری ، اورفردی ، خسروی ، فیروزی ، و کورش فردلسینی .
آ ـ۱۱۲۸۹
روزنامه‌اطلاعات ـ مصیبت وارده را بخانواده های عزادار تسلیت میدهد.

بانهایت تاسف درگذشت فقید سعید محسن اعتدال را باطلاع می‌رسانم مجلس ترحیم روز یکشنبه سیزدهم مهرماه برابر ۲۸ رمضان از ساعت ۹ الی ۱۱ صبح در مسجد جامع بازار برقرار میباشد.
الاحقر شیخ محمود نجفی
آ ـ۳۱۳۳۲

با نهایت تالم و تاثر درگذشت شادروان محسن اعتدال را به‌اطلاع کلیه دوستان و همکاران میرساند مجلس‌ترحیم روز یکشنبه سیزدهم مهر ماه از ساعت ۹ الی ۱۱صبح در مسجد جامع بازار برقرار می‌باشد.
شرکت توتالیا
آ ـ۳۱۳۳۳

بدینوسیله مرگ جانگداز و نابهنگام مرحوم محسن اعتدال را به‌اطلاع میرساند مجلس ترحیم‌روز یکشنبه‌سیزدهم مهر ماه از ساعت ۹ الی ۱۱ صبح در مسجد جامع بازار برقرار می‌باشد.
شرکت ایران حساب
خانواده‌های: اعتدال. آزادخانی. شاه‌محمدی. نجفی. بردبار. سربهاء . جواهری. پاکتچی . کاغذچی. شهپرفرد. پنبه‌چی. امانی همدانی. ساکت. سالک. آسودگان. آل‌آقا . کفائی . وهابی. نیک‌پرور فرد. میرعلی. قاسمی. خرازی .
بااندوهی بسیار درگذشت شادروان محسن اعتدال را به اطلاع کلیه دوستان و آشنایان می‌رساند مجلس ترحیم مردانه روز یکشنبه سیزدهم مهر ماه از ساعت ۹ الی۱۱صبح در مسجد جامع بازار و مجلس ترحیم زنانه در همانروز از ساعت ۷ الی ۹ شب در منزل آقای حاج جواد اعتدال واقع در خیابان ری جنب پمپ بنزین کوچه مدرسه پلاک ۳۷ برگزار می‌گردد.
روزنامه اطلاعات ـ مصیبت وارده را بعموم خانواده‌های عزادار تسلیت می‌دهد.

با قلبی مملو از تالم و تاثر درگذشت همسر و مادر عزیز و مهربان مریم اعتماد را باستحضار بستگان و دوستان میرساند.
مجلس ترحیم مردانه و زنانه آن عزیز از دست رفته ساعت ۳ونیم الی ٥ونیم بعداز ظهر روز یکشنبه سیزدهم‌مهر ماه در مسجد فخرالدوله (دروازه شمیران) برگزار میشود.
بدیع‌الله اعتماد ، ناصر و روحانیه و نورانیه اعتماد .
خانواده های : اعتماد ، زابلی ، حکیمی ، امینی ، اعتصام ، سهامی ، فیروزی ، آزردگان ، فروغی ، سنگی ، بدیعی ، فرخزاد ، گودرزی ، عشقی ، صفاری ، شهیدی ، سرخوش ، انشائیان ، اخوین ، پیروزمند .

بانهایت تاسف و تاثر فوت ناگهانی شادروان امیررضا استوار همسر و پدر عزیزمان را باطلاع دوستان و آشنایان میرسانیم . بهمین مناسبت مجلس ترحیمی روز یکشنبه‌سیزدهم مهر ماه‌از ساعت ٦ الی ۸ بعد از ظهر در خانقاه صفی علیشاه برگزار میشود.
احترام استوار (اصالت) . فرنگیس استوار (امین‌پور). فائزه‌استوار (مکیکریوی) .
آ ـ۱۱۳۲٥

باکمال‌تاسف فوت شادروان امیررضا استوار را باطلاع دوستان و آشنایان میرساند . مجلس ختم زنانه و مردانه آن مرحوم روز یکشنبه ۱۳ مهر ماه از ساعت ٦ تا ۸ بعد از ظهر در خانقاه صفی‌علیشاه منعقد و ضمنا مراسم شب هفت روز چهارشنبه ۱٦ مهر ماه از ساعت ۳ تا ٥ بعد از ظهر در سالن شماره یک بهشت زهرا برگزار خواهد شد .
خانواده های : استوار . امین‌پور . امین ، مکیکریوی. اصالت ، شیبانی ، دری ، سخاپور ، بکزاده . بکدلی ، فرجادآزاد . رستمی ، قوام . رضائی ، غیاثی ، ضرابی ، ابریشمی ،عسگری و خانواده های وابسته .
آ ـ۱۱۳۲٥
روزنامه اطلاعات ـ مصیبت وارده را بعموم خانواده های عزادار تسلیت میدهد .

درگذشت بانو فخر اعظم خلیل یحیوی (ارم) مادر همکار گرامی خانم دکتر پوراندخت یحیوی استاد دانشگاه تربیت معلم را باطلاع دوستان و آشنایان میرساند مجلس ختم مردانه و زنانه آن مرحومه ساعت ۲تا٤ بعد از ظهر روز یکشنبه ۱۳ مهرماه جاری در خانقاه صفی علیشاه‌منعقداست.
دکتر محمد مشایخی. مصطفی زمانی . دکترهاشمی . دکتر ورقا. دکتر علوی‌نژاد. دکتر سجادی. دکتردولتشاهی. دکتر حریریان. دکتر غروی. دکتر کلاهی. دکتر جعفرپور . دکتر پریدخت فشارکی. حسین دانائی. دکتر مه‌لقا قربانلی . دکترسدا کارامیانس. دکترپروین رستمی. دکتر دانش‌ناروئی. دکتر ضیاء . کامران مقدم. دکتر سعید قائمی.دکترگلستانیان.

بانهایت تاسف درگذشت شادروان احمد مسکوکی را به اطلاع خویشاوندان و دوستان میرساند.
مجلس ختم آنمرحوم روز دوشنبه چهاردهم مهرماه درمسجد فخرالدوله ـ دروازه شمیران از ساعت ۳ونیم تا٥ ونیم بعداز ظهر منعقد است.
خانواده‌های : مسکوکی. اسمعیلی نجریشی. اصغریان . تشکری. سپانلو .ثقفی. زند. حردپژوه.
آ ـ۱۱۳٥۳
روزنامه اطلاعات ـ مصیبت وارده را ببازماندگان آنمرحوم تسلیت میدهد

بانهایت تاسف‌فوت مرحوم حاج عباس نجیمی بزرگ‌خاندان نجیمی پدر بزرگوار آقایان حاج قاسم ومحسن و محمد نجیمی راباطلاع اقوام دوستان و آشنایان میرساند.
مجلس ترحیم مردانه روز یکشنبه ۱۳ر۷ر٥٤ از ساعت ۳تا٤ بعد ازظهر در بازار کفاشها منعقد میباشد. ضمنا مجلس ختم زنانه در همانروز از ساعت ۸ تا ۱۰ بعد از ظهر در منزل شخصی آنمرحوم برگزار خواهد شد.
خانواده‌های : نجیمی. حاجیان. نیکجوفرد. میریان . میرزا موسی. نوید. رزاقی. حسینخانی. توسلی. شیرازیان . تمهیدی. هوشمند . میر فصیحی. ایمانی
آ ـ۱۱۳٦۳
روزنامه اطلاعات ـ مصیبت وارده را بعموم خانواده‌های عزادار تسلیت میدهد

✝

بانهایت تاسف وتاثر درگذشت آقای هارتون عابدی (کدخدا هارتون قورچی‌باشی) بزرگ‌خاندان عابدی اراکی وپدرآقای آرداواز عابدی وکیل پایه یک دادگستری را باطلاع آقایان قضات، همکاران، دوستان و آشنایان آن مرحوم میرساند .
مجلس ترحیم فقید سعید از ساعت ٤تا۸ بعد از ظهر روز یکشنبه ۱۳ر۷ر۱۳٥٤ در کلیسای سنت سرکیس ارامنه واقع در انتهای خیابان ویلا برگزار میشود .
رئیس کانون وکلاء دادگستری
جلالی نائینی
آ ـ۳۱۲٦٦

با تاسف وتالم فوت آقای هارتون عابدی (کدخدا هارتون قورچی‌باشی بزرگ خاندان عابدی اراکی، پدر جناب آقای آرداواز عابدی نایب رئیس هیئت مدیره وآقای هایگاز عابدی کارمند این شرکت را باستحضار میرساند .
مجلس ترحیم آن مرحوم ازساعت ٤تا۸ بعدازظهر روز یکشنبه سیزدهم مهرماه در کلیسای سنت سرکیس ارامنه واقع در انتهای خیابان ویلا برگزار خواهد شد .
هیئت مدیره وکارکنان شرکت وسپارس بامسئولیت‌محدود

با کمال اندوه و همدردی عمیق درگذشت آقای هارتون عابدی (کدخدا هارتون‌قورچی‌باشی) پدرآقای آرداواز عابدی مشاور حقوقی این شرکت را باستحضار میرساند .
مجلس ترحیم آن مرحوم روز یکشنبه سیزدهم مهر ماه از ساعت ٤تا۸ بعداز ظهر در کلیسای سنت سرکیس ارامنه واقع در انتهای خیابان ویلا نبش کریمخان زند برگزار خواهد شد .
شرکت سهامی خاص گسترش بازار
آ ـ۳۱۲٦۷

با کمال تاثر و تالم فوت آقای هارتون عابدی (کدخدا هارتون‌قورچی‌باشی) بزرگ‌خاندان عابدی‌اراکی‌راباستحضار میرساند .
مجلس ترحیم آن مرحوم روز یکشنبه سیزدهم مهر ماه از ساعت ٤تا۸ بعداز ظهر در کلیسای سنت سرکیس ارامنه واقع در انتهای خیابان ویلا نبش کریمخان زند برگزار خواهد شد .
عابد. مارکار. هایگاز و آرداواز عابدی وخانواده‌های وابسته.

بانهایت تاسف و تاثر درگذشت بانوی نیکوکار مرحومه کاشانی مادر گرامی اخوان زرگر بزرگ خاندان کاشانی و اخوان زرگر رابه اطلاع میرساند.مجلس ختم آنمرحومه روز یکشنبه ۱۳ر۷ر٥٤ از ساعت ۳ تا٥ بعد از ظهر در مسجد امام حسین (ع) واقع‌در میدان شهناز و مجلس ختم زنانه در همانساعت در منزل حاج حسین اخوان واقع در خیابان فخر آباد ـ کوچه هفدهم (قهرمان) پلاک۲۳ برگزار میشود شرکت در مجلس مذکورموجب شادی روح آنمرحومه و تسلی خاطر بازماندگان است.
الاحقر رضا صدر
حاج سید عبدالکریم مظلوم . حاج محمد. ابراهیم. رضا. حاج حسین. حسن. حاج علی و محسن‌اخوان زرگر.حاج علی کاشانی. حاج حسین کاشانی . حاج حسین مژده. حاج اکبر. حاج اصغر . علی. کریم. حاج مهدی و محمود کاشانی . اخوان نقشینه. اخوان مدنی. جلیلی . حجازی . ترکیان. نکینی. مقاره‌ای. پورکاظمی . غلامرضا. محمدپور. فرمد. ملکی. خلیلیان .اخوان عابدینی. درکوش. نجفی. ونکی. ستاری. غفاری . حاج عبدالرحیم و حاج رضا کلاهدوزان . مهدویان . مسچی. بلورچی و خانواده های وابسته.
آ ـ۱۱۲۹٥

با نهایت تاسف درگذشت شادروان بانوی متقی آغابیگم کاشانی مادر گرامی آقایان حسین و علی اخوان «حاج ابراهیم زرگر» را که از اعضای محترم اتحادیه صنف فروشندگان شیشه و آئینه میباشد به آگاهی عموم افراد صنف میرساند .
مجلس ترحیم آن مرحومه روز یکشنبه ۱۳ر۷ر٥٤ از ساعت ۳ تا ٥ بعداز ظهر در مسجد امام حسین (ع) واقع در میدان شهناز برقرار است .
اتحادیه صنف فروشندگان شیشه و آئینه
روزنامه اطلاعات ـ مصیبت وارده را بعموم خانواده های عزادار تسلیت میدهد.

بانهایت تاسف و تاثر فوت مرحومه مغفوره خانم اخوان زرگر والده حاجی حسین اخوان را که یکی از افرادهیئت فاطمیون میباشد باطلاع دوستان و آشنایان میرساند . مجلس ترحیم فقیده سعیده روز یکشنبه ۱۳ر۷ر٥٤ از ساعت ۳ تا ٥ بعد از ظهر در مسجد امام حسین واقع در میدان شهناز و مجلس زنانه در منزل شخصی منعقد است .
هیئت فاطمیون
آ ـ۱۱۳۱۱

درگذشت خلد آشیان مرحوم حاج حسین طاهر بزرگ خاندان طاهر و شوهر خواهر آقای حسین جعفریان‌مدیرعامل شرکت ایران مانیس را باطلاع کلیه دوستان و همکاران‌می رساند .
مجلس ختم زنانه و مردانه آن مرحوم روز دوشنبه چهاردهم مهر ماه از ساعت ۱٤ الی ۱٦ در مسجد الجواد واقع در میدان ۲۵ شهریور برقرار است .
هیئت مدیره شرکت ایران مانیس

با نهایت تاسف و تالم فوت حاج حسین طاهر بزرگ خاندان طاهر را باطلاع اقوام و دوستان میرساند .
مجلس ترحیم زنانه و مردانه آن مرحوم روز دوشنبه چهاردهم مهر ماه از ساعت ۱٤ الی ۱٦ در مسجد الجواد واقع در میدان ۲۵ شهریور برقرار است .
داود طاهر ، علی طاهر ، حبیب طاهر ، حاج علی نهانی ، حاج غلامرضا نهانی ، دکتر حسن حقوقی ،مسعود حقوقی ، سرهنگ پویان و خانواده های : جعفریان ،طاهر، نهانی ، حقوقی ، صفاوردی ، حقیقی موحد ، تجویدی ، رجائی ، دولفی ، شالچی ، کرباسی‌زاده ، اشرف جهانی ، نقبانی ، ایبکچی ، شرقی، کرباسی ، مهاجرزاده ، پارسیان، شالچی لار ،تبریزیان ، بختیار ، بی‌طرفان ، محبیان ، خلج، حاذق هروی ، راشدی ، عابدی ، موید رضائی .
آ ـ۳۱۳۳٤
روزنامه اطلاعات ـ مصیبت وارده را بعموم خانواده های عزادار تسلیت میدهیم .

انالله و اناالیه راجعون
با کمال تاسف درگذشت مرحوم مغفور حاجی محمد علی علائی تفتی برادر و پسرعم گرامی خود را باطلاع خویشان و دوستان می‌رسانیم . مجلس ختم آنمرحوم روز دوشنبه چهاردهم مهر ماه از ساعت ۳ونیم الی ٥ونیم بعداز ظهر در مسجد حضرت امیر(ع) واقع درامیرآباد ـ روبروی پمپ بنزین منعقد میگردد .
دکتر محمد حسین علائی تفتی. دکترعباس علائی تفتی. جلالی و قاسم و محمد رضا علائی تفتی. حاجی محمدحسن علائی تفتی. محمد جواد علائی تفتی. سرهنگ ابوالحسن بخشی تفتی. دکتر احمد اخوان تفتی. مهندس مهدی اخوان تفتی. محمد حسین خرمشاهی .
روزنامه اطلاعات ـ مصیبت وارده را بعموم خانواده‌های عزادار تسلیت می‌دهد .
آ ـ۱۱۳۳۳

یادبود

یادبود
بمناسبت چهلمین شب درگذشت بانو منصوره قریب (مظفری) مجلس یادبودی در روز یکشنبه ۱۳ مهرماه از ساعت ۱٥ تا ۱۷ در شبستان شماره یک بهشت زهرا منعقد خواهد بود . وسیله رفت و برگشت در ساعت ۲ بعد از ظهر از مقابل منزل آن مرحومه آماده حرکت خواهد بود .
خانواده قریب

تسلیت

دوست ارجمندمان آقای پرویز حجازی
بانهایت تاسف ضایعه اسفناک فوت والده مکرمه را تسلیت گفته بقای عمر و شادکامی خانواده محترم سرکار را از خداوند متعال آرزو مندیم.
پرویز شیخان ـ محمد عرب ـ پرویز عرب
آ ـ۳۱۳۳٥

جناب آقای مهندس عزت‌اله خوانساری
باکمال تاسف مصیبت وارده‌را بجنابعالی و خانواده محترمتان تسلیت عرض مینماید .
شرکت نقشه‌برداری آرهتر

جناب آقای مهندس مسعوددیبا
بانهایت تاسف مصیبت وارده را صمیمانه تسلیت عرض مینمائیم .
پیمانکاری وباربری اتوبارکرمان

جناب آقای مهندس احمد قطبی
بانهایت تاسف مصیبت وارده را صمیمانه تسلیت عرض مینمائیم .
پیمانکاری وباربری اتوبارکرمان
آ ـ۱۱۲۷۹

همکار عزیز آقای نورالدین اسلامی
مصیبت وارده را از صمیم قلب تسلیت می‌گوئیم ودر غم شما شریک می‌باشیم .
کارگاه سیمان غرب

تیمسار معظم‌سپهبد محمود صادقیان و بانوی محترمه
مرگ فرزند همیشه جانکاه است .
از خداوند برای جنابعالی و خانواده محترم صبر و شکیبائی آرزو مینمائیم .
مجید دربندی ـ احمد امینی ـ محمدباقر سیفوری ـ ابوالفتح بهادری ـ هوشنگ رحیمیان ـ حسن ملکوتی ـ نسرین علی‌اکبری ـ مهین شرفی ـ ابوالحسن آقائی نژاد ـ جعفر صادقی ـ محمدرضا عابدی ـ رمضان نورعلی ـ هاشم حاجی باقری ـ حمید مسکوکی ـ حبیب آتابای .

هیئت امناء مدرسه عالی ترجمه باکمال تاسف مصیبت وارده را به خاندان آریانپور کاشانی مخصوصا آقای دکتر عباس آریانپور کاشانی رئیس مدرسه عالی ترجمه تسلیت‌میگوید وسعادت وسلامت بازماندگان را از درگاه احدیت خواستار است .
رئیس هیات امناء مدرسه عالی ترجمه ـ سناتور دکتر حسینعلی اسفندیاری
آ ـ ۱۱۳۸٥

سپاسگزاری

از سروران ، ذوات، دوستان و آشنایان گرامی که بمناسبت درگذشت برادر عزیز و گرامیم در مراسم تشییع و مجالس ختم شرکت فرموده و یابوسیله تلگراف ، تلفن ، نامه ودرج آگهی ابراز همدردی و محبت فرموده‌اند تشکر و سپاسگزاری مینمایم و چنانچه‌درعرض امتنان حضوری تاخیری رخ دهد صمیمانه پوزش میطلبم و سل

بنیانگذار : عباس مسعودی
صاحب امتیاز ومدیر : فرهاد مسعودی
محل‌اداره : خیابان خیام. ساختمان اطلاعات. تهران
تلفن : ۳۱۱۰۷۱ تا ۳۱۱۰۷۹
تلکس : ۲۳۳۶ - تلگرافی : اطلاعات - تهران

تقویم اطلاعات - ساعات شرعی توپ افطار وتوپ سحر در صفحه چهارم چاپ شده است

بازنشستگان به ۷ گروه تقسیم میشوند

پس از تقسیم بندی بازنشستگان، حقوقهای آنان متناسب میشود

طرح پیشنهادی متناسب‌کردن حقوق کارمندان بازنشسته‌قبل از اجرای مرحله دوم قانون استخدام کشوری با حقوق کارمندان بازنشسته بعد از اجرای مرحله دوم برای‌بررسی و تصویب تسلیم هیئت‌وزیران شد .

براساس این طرح کلیه کارمندان بازنشسته قبل از اجرای‌مرحله‌دوم قانون‌استخدام به هفت طبقه تقسیم میشوند ودریافتی‌این کارمندان‌بازنشسته با دریافتی‌کارمندان مشابه‌آنان که بعد از اجرای مرحله دوم قانون بازنشسته شده‌اندمقایسه میشود .

پس ازاین مقایسه،براساس درصد های معینی ، حقوق کارمندان بازنشسته قبل از اجرای مرحله دوم ترمیم می شود ، و بدین ترتیب اختلاف موجود بین دریافتی‌کارمندان بازنشسته قبل‌از اجرای مرحله دوم قانون با کارمندان‌مشابه آنان که بعد از اجرای این مرحله بازنشسته شده‌اند از بین خواهد رفت .

گروه های هفتگانه

برای تعیین‌درصدهای ترمیم حقوق ، کارمندان بازنشسته قبل از اجرای مرحله دوم بر اساس مدارک تحصیلی خود، بشرح زیرطبقه بندی میشوند:

طبقه‌یک-کارمندان بازنشسته‌ای که مدرک تحصیلی ندارند ، طبقه دو - کارمندانی که تحصیلات قدیمه یا ابتدائی دارند ، طبقه سه - کارمندانی که مدارک‌تحصیلی پایان‌دوره اول متوسطه دارند ، طبقه چهار - کارمندانی که مدرک کامل دیپلم متوسطه دارند ، طبقه پنج - کارمندانی که‌فوق دیپلم دارند ، طبقه شش - کارمندانی که لیسانس دارند، طبقه هفت نیز به‌کارمندانی که مدرک بالاتر از لیسانس دارند اختصاص داده شده است.

سبب بوجودآمدن اختلاف حقوق بین کارمندان‌بازنشسته قبل از اجرای مرحله دوم با کارمندان بازنشسته بعد از اجرای این مرحله ، اختلاف سیستم اجرائی مرحله اول قانون استخدام با مرحله دوم آن است .

در اجرای‌مرحله اول‌قانون استخدام ، عامل تعیین کننده برای تعیین گروه‌موقت هریک از کارمندان رسمی دولت ، مدرک تحصیلی آنان بود و پایه کارمندان‌درگروه مربوطه نیز با احتساب کلیه سنوات خدمت رسمی آنان به ازاء هر دو سال یک پایه تعیین شد .

بدین ترتیب‌در اجرای‌مرحله اول قانون استخدام کارمندان دولت براساس مدارک‌تحصیلی در گروه های یک تا هفت استخدامی قرار گرفتند . در اجرای مرحله دوم قانون استخدام کلیه کارمندان دولت بدون در نظر گرفتن شرایط احراز هر پستی که متصدی آن بودند ، در آن پست ابقا شده و حکم مرحله دوم برای آنان صادر شد .

اختلاف دو سیستم اجرائی فوق سبب شد تا کارمندانی که در اجرای مرحله اول قانون با داشتن دیپلم متوسطه بدون در نظرگرفتن‌پست موردتصدی خود فقط میتوانستند حداکثر در گروه ٤ استخدامی قرار بگیرند ، در اجرای مرحله‌دوم به خاطر موقعیت شغلی خود حتی در گروه های۹ و بالاتر قرار بگیرند .

در نتیجه کارمندانی که‌پس از اجرای مرحله اول و قبل از اجرای‌مرحله دوم‌بازنشسته شدند،در گروه های‌استخدامی پائین‌تری نسبت به کارمندان مشابه خود که پس ازاجرای مرحله دوم بازنشسته شده‌اند قرار گرفتند و اختلاف حقوق بازنشستگی این دو گروه‌نیز از همین‌مسئله‌ناشی شده‌است.

با اجرای طرح فوق‌مشکل اختلاف حقوق قبل و بعد از اجرای‌مرحله‌دوم قانون‌استخدام از بین خواهد رفت و حقوق کلیه کارمندان بازنشسته‌دولت در شرایط مشابه با یکدیگر متناسب میشود .

هویدا نخست‌وزیر در بلغارستان گفت

صلح قابل تقسیم نیست

هویدا پس‌از مسافرت رسمی دو روزه به چکسلواکی رهسپار بلغارستان شده و دیشب بارئیس جمهوری این کشور مذاکراتی انجام داد . (عکس رادیوئی یونایتدپرس)

امیر عباس هویدا نخست‌وزیر وهمتای‌بلغاریش«استانکوتئودورف» پیش از ظهر امروز موافقتنامه‌ای‌را در صوفیه امضاء کردند .بموجب این توافق، ایران اعتبارات‌جدیدی در اختیار دولت بلغارستان قرار می‌دهد.

امروز سفررسمی‌هویدانخست‌وزیر ودبیرکل حزب رستاخیز ملت ایران به کشور بلغارستان پایان پذیرفت و هویدا راهی تهران شد.

نخست‌وزیر روز پنجشنبه از «پراك» به «صوفیه» عزیمت کردو سه روز میهمان «تئودورف» نخست‌وزیر بلغارستان بود.هویدا در این سفر ، با مقامات بلندپایه بلغاری به گفت و گونشست که حاصل آن، گسترش همکاریهای همه جانبه بین تهران و صوفیه است.

جزئیات موافقتنامه ایران و بلغار- توسط هیات های دوجانبه که قریبا تشکیل جلسه میدهند، روشن خواهد شد.

مذاکره

هویدا دیروزدردومین روزدیدار رسمی خود از بلغارستان ، در دهکده «پراوتس» با پرزیدنت «تئودورژیوکف» رئیس جمهوری بلغارستان ملاقات کرد و شام را بطور خصوصی میهمان رئیس جمهوری بود. مذاکرات هویدا و پرزیدنت «ژیوکف» حدود۹۰دقیقه بطول انجامید.

نخست‌وزیر ایران، پنجشنبه شب، در ضیافت شام نخست‌وزیر بلغارستان شرکت کرد. هویدادر این ضیافت، طی نطقی که به‌زبان فارسی ایراد کردگفت:

ایران وبلغارستان‌هر دومعتقدند که تنهاسیاست همزیستی‌مسالمت آمیز واحترام متقابل بحق‌حاکمیت ملتها وآزادی هر ملتی درانتخاب طریق توسعه وپیشرفت جامعه‌خود میتواند پایه صحیحی برای صلح و امنیت جهان قرار گیرد .هویدا افزود: امروز بیش از هر زمان دیگر در تاریخ بشریت سرنوشت جهان به همبستگی متقابل ملتها متکی است و همکاری بین جوامع مختلف صرفنظر از نظام سیاسی‌و اجتماعی و اقتصادی‌آنان یك‌ضرورت بین‌المللی بشمار می آید.

مسئله خاورمیانه

نخست‌وزیر گفت: در سطح منطقه‌ای ما هر دو از حل‌مسالمت آمیز مسئله خاورمیانه براساس قطعنامه های سازمان ملل‌پشتیبانی کرده و از موافقت نامه‌هلسینکی که امید است موجب تخفیف‌تشنج در قاره اروپا گردد استقبال می‌کنیم ولی تذکار این نکته را ضروری میدانیم که‌صلح بهیچوجه قابل تقسیم نیست و نباید ازبین رفتن تشنج در منطقه‌ای از جهان باعث بروز تشنج درمنطقه دیگری از دنیا گردد. علاوه براین بخاطر تعهد تزلزل ناپذیری که‌نسبت به صلح جهان‌احساس میکنیم‌معتقدیم که خلیج فارس بایستی بصورت یك منطقه صلح‌و عاری‌ازدخالتهای خارجی در آیدوبر همین اساس ما جدا خواستار اعلام اقیانوس هند بعنوان منطقه صلح و فارغ از رقابت قدرتهای خارجی‌هستیم‌و خوشوقتیم که این پیشنهاد مورد استقبال و حمایت بسیاری ازملل قرار گرفته است.

در پایان‌مذاکرات رسمی‌هویدا با نخست‌وزیر بلغارستان«استانکو تودروف» نخست‌وزیر بلغارستان، اعلام کرد:در این مذاکرات‌کلیه مسائل مربوط به روابط دوکشور مورد بحث و بررسی قرار گرفت. وی افزود : با توجه باینکه‌ایران وبلغارستان درروابط خودهیچگونه مسئله و مشکلی ندارند - امکان گسترش مناسبات‌دو کشوردرهمه زمینه‌ها موجود است. نخست‌وزیر بلغارستان سپس بسابقه‌دوستی دیرینه خود با هویدا نخست‌وزیر ایران اشاره کردو گفت :مسائل بین‌المللی نیزدرمذاکرات ماموردتبادل نظر قرار گرفت در مورد زمینه های همکاری‌دو جانبه‌ایران وبلغارستان علاوه‌بر گسترش‌روابط صنعتی وکشاورزی دو کشور یك شرکت حمل و نقل نیز تاسیس خواهند کرد. احتمال میرود که ایران و بلغارستان در این‌شرکت مختلط حمل و نقل بطور پنجاه پنجاه درصد سرمایه گذاری کنند.

نخست‌وزیر بلغارستان ، در مورد تصمیم اوپك در مورد بالا بردن قیمت نفت خام بمیزان ده درصد گفت: « ایران و سایر اعضای اوپك همانند هر کشور مستقل دیگری حق اعمال‌حاکمیت مطلق بر منابع طبیعی‌خودرادارند و بهمین دلیل ما نسبت به این تصمیمات اوپك با دیده احترام مینگریم.»

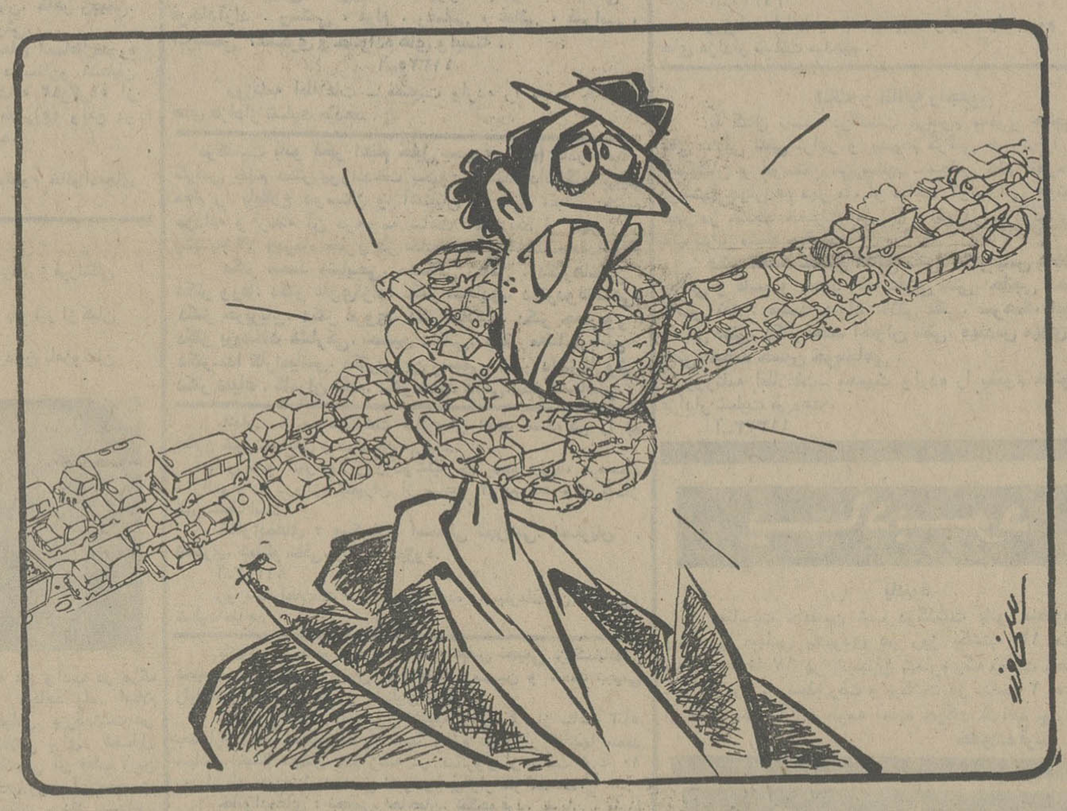

بدون‌شرح

مزاحمت تلفنی بازرگان اصفهانی‌را به‌پای مرگ برد

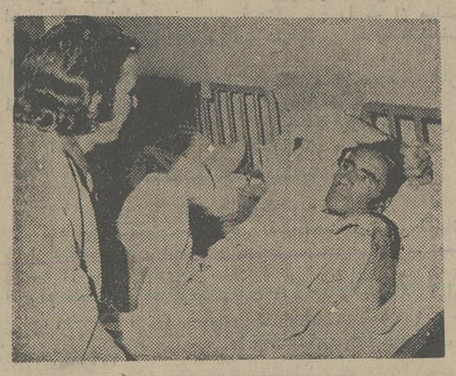

«حاج علی اکبر صادقیانی زفره» بازرگان اصفهانی که براثر مزاحمت های تلفنی تا پای مرگ پیش‌رفت، ماجرای بیماری قلبی و مزاحمتهای‌مکرر تلفنی را روی تخت بیمارستان برای «عبدالحسین جعفری» خبرنگار اطلاعات در اصفهان شرح میدهد .

مزاحمت تلفنی یکبازرگان اصفهانی را تا پای مرگ پیش برد و او را به بیمارستان کشاند .

« حاج علی اکبر صادقیانی زفره » بازرگان اصفهانی که به بیماری قلبی مبتلاست‌براثر مزاحمتهای مکرر تلفنی‌دچار حمله قلبی شد و پای تلفن نقش بر زمین گردید .

بازرگان اصفهانی بوسیله اعضای خانواده‌اش در بیمارستان بستری و تحت مداوا قرار گرفت .

حاج علی‌اکبر صادقیانی پس‌از بهبودمختصر درحالی که روی تخت بیمارستان خوابیده بود اظهار داشت: شخص ناشناسی ظرف سه روز ۳۹ بار بمن تلفن زد و هربار بابیان مطالبی بی‌ربط به‌قلب‌بیمارم ضربه واردکرد. عاقبت هم درسی و نهمین تلفنش باعث شد که از پای درآیم و نقش بر زمین شوم .

اگر بازرگان اصفهانی چند لحظه‌دیرتر به بیمارستان رسیده بود مرگش حتمی بود . او هم‌اکنون نیز در بیمارستان بستری است .

اصفهان : خبرنگار اطلاعات

بعلت افزایش مدت انتظار نوبت

تأمین آب وغذای کشتی‌هادرجنوب‌مشکل‌شد

★ انتظار نوبت کشتی ها به سه‌ماه افزایش یافت

مدت انتظار نوبت کشتی های تجاری‌دربنادر خرمشهرو شاهپور بصورت بی‌سابقه‌ای افزایش یافت و در خرمشهر این مدت به حدود سه ماه رسید .

هم‌اکنون در آب‌های جنوب مجتمع های متعددی از کشتی هابوجود آمده و تامین آب و غذای آنها برای بنادر وشهر های مجاور ایجاد مشکل‌کرده است .

گزارش سازمان بنادر و کشتیرانی حاکیست که تراکم کماکان در محوطه ها و انبار های سازمان بویژه در این دو بندر روزانه افزایش مییابد و میزان کالا هائی که ترخیص می شود بهیچوجه متناسب با میزان کالا های وارده به‌بنادر نیست و این وضع سبب‌شده است که عملیات روزانه تخلیه از حدود ۱۳هزار تن به‌روزانه در حدود ده هزار تن تقلیل یابد و کالا های موجود متراکم در بندر خرمشهر از ٤۰۰هزار تن به ٦۳۰ هزار تن برسد .

اخبار غیررسمی نیزحاکیست که موجودی کالا در بندر خرمشهرهم‌اکنون‌حدود هشتصد هزار تن است‌ودر محوطه های بندر راه عبور بسختی یافت می شود .

آمار دیگر حاکیست که تعداد کشتی هائی که هم‌اکنون در دو بندرخرمشهر و شاهپور درانتظار تخلیه کالا هستند از ۲۵۰ کشتی تجاوز میکند .

رقم سورشارژ (اضافه پرداختی بابت انتظار نوبت کشتی) امسال به حدود یک میلیارد تومان میرسد . دریکی دو سال اخیر رقم مذکورحدود پانصد میلیون تومان بود .

سازمان بنادر و کشتیرانی از عموم بازرگانان و صاحبان صنایع‌وواردکنندگان درخواست کرد که برای ترخیص کالاهای خود از بنادر و بویژه بنادر خرمشهر و شاهپور فورا اقدام کنند و سعی کنند با استفاده از مزایا و تسهیلات حمل‌یکسره کالا های وارده‌را بمحض‌تخلیه یکسره ترخیص و حمل کنند.

امور سینمایی کانون پرورش فکری کودکان‌و نوجوانان برای ساختن فیلمهای‌مخصوص کودکان و نوجوانان با درنظر گرفتن حقوق کافی برای مولف نیاز به سناریو دارد.سناریو ها بایدداراى مشخصات زیر باشد:

۱- برای فیلمهای نقاشی متحرك از ٤ تا ۱۵ دقیقه (حدود تقریبی).

۲- برای فیلمهای زنده از ۵ تا٤۰ دقیقه(حدود تقریبی).

۳- داستانی باشد.

٤- هریك از مسائل تربیتی ، فرهنگی ، اجتماعی ، تفریحی و یا سایرمسائل‌خاص کودکان و نوجوانان به نوعی درآنها منعکس شده‌باشد.

آدرس : خیابان جم - شماره ۳۱- امور سینمایی کانون

آگهی

دعوت به نامنویسی در انجمن بازیگران فیلم ایران :

کمیته موسس انجمن بازیگران فیلم ایران در اجرای ماده چهارم آئین‌نامه اجازه تاسیس و نظارت برفعالیت انجمن های فرهنگی‌وهنری مصوب شورایعالی فرهنگ‌وهنر ازکلیه‌بازیگران فیلم ایران دعوت می‌کند که از تاریخ انتشار این آگهی تا یکماه در پایتخت‌درمحل خانه‌هنرمندان (خیابان سزاو ار. بین‌فروردین و اردیبهشت شماره ۱٦۷) همه روزه باستثنای روزهای تعطیل از ساعت ۱۷ تا ۲۱ برای عضویت درانجمن نام‌نویسی کنند .

مدارک نامنویسی :

۱- درخواست عضویت باذکر کلیه مشخصات و نشانی .

۲- برگه بانکی پرداخت مبلغ دوهزار ریال‌به حساب شماره ۸۰۰ بانك صادرات صنعتی(میدان ۲٤ اسفند) .

پس از اینکه عده نامنویسان بموجب ماده ۵ آئین‌نامه مورد اشاره ناظر بماده بیستم بنیادنامه انجمن حداقل به ۲۸ تن برسد مجمع عمومی انجمن برای انتخاب هیات مرکزی و بازرس‌دعوت و تشکیل خواهد شد .

کمیته موسس :

شهلا ریاحی- ناصرملك مطیعی- حمیدقنبری- محمد متوسلانی - احمد قدکچیان

آ-۳۱۲۷۸

جرائم ۵۰۰ تومانی حذف نشد

★ برای ۱۲۱ نوع تخلف رانندگی از ۲۰ تا ۵۰۰ تومان جریمه تعیین شده است

بررسی نهائی آئین نامه قانون تشدید جرایم رانندگی پایان یافت واین آئین نامه برای تصویب نهائی آماده شد.

در بررسی نهائی آئین‌نامه فوق جرایم ۵۰۰ تومانی به فوت خود باقی مانده است،در این آئین‌نامه بطورکلی جرایم ۱۲۱ نوع تخلف رانندگی در تهران مشخص شده است.

جرایم رانندگی‌مهم‌برای تخلفات مختلف به تفکیک نوع جرایم در این آئین‌نامه عبارتست از:

جرایم ۵۰۰ تومانی: سرعت غیر مجاز - سبقت غیر مجاز - عبور از چراغ قرمز- عبور از محل ممنوع - عبور از پیاده رو یاتوقف در پیاده‌رو .

جریمه ٤۰۰ تومانی: تجاوز به سمت چپ از خط وسط خیابان.

جرایم ۳۰۰ تومانی:عدم توجه به فرمان پلیس در تقاطع ها - توقف دوبله- دور زدن در محل ممنوع.

جرایم ۲۰۰ تومانی : این‌جرایم هشت نوع تخلف راهنمائی و رانندگی رادر بر میگیرد مانند : عدم‌اعلام‌نشانی محل سکونت‌جدید مانك وسیله نقلیه ظرف ۳۰روز از تاریخ تغییر محل سکونت به اداره راهنمائی و رانندگی و نداشتن برگ بیمه شخص ثالث.

جرایم ۱۰۰ تومانی: شامل ۳۷ مورد تخلف رانندگی است که برخی از آنها عبارتست از:

خودداری از کنار بردن وسیله نقلیه قابل حرکت که بعلت تصادف یانقص فنی در وسط سواره‌رو متوقف شده‌است- تجاوز بسطح گذرگاه عابر پیاده‌در سواره‌رو - تعویض پلاك وسیله نقلیه که از طرف اداره راهنمائی ورانندگی داده شده است - نداشتن کارت مخصوص تاکسی.

جرایم ۵۰ تومانی: دربرگیرنده ۳٦ نوع تخلف راهنمائی و رانندگی است مانند : حرکت کردن‌درداخل حدفاصل دوخط - گردش به چپ و راست درنقاط ممنوع - توقف در محل ممنوع- نداشتن شماره جلو اتومبیل.

جرایم ۲۰ تومانی: این جرایم مربوط‌است به ۳۱ نوع از تخلفات راهنمائی ورانندگی که برخی از آنها بشرح زیر است: عدم توجه به اخطار و تذکر پلیس - نداشتن تجهیزات ایمنی- دوترکه سواری بادوچرخه- سوارکردن مسافر با داشتن مسافر قبلی - عبور عابر پیاده‌ازمحلهای غیرمجاز وسواره رو- بکار انداختن چرخهای بلبرینگی-عبوروسائط نقلیه کندرو درمحل های ممنوع- سوارکردن مسافر باسرنشین اضافی.

کمیته‌ویژه‌اجاره‌خانه

کمیته ویژه تعدیل‌وتثبیت اجاره بها در حزب رستاخیز ملت ایران شروع بکار کرد و گروهی از کارشناسان مطالعاتی را در مورد اجاره بهار آغاز کردند .

هدف اولیه‌حزب ازایجاد این کمیته بررسی درباره آئین‌نامه مربوط به اجاره‌بها است که هفته گذشته‌بوسیله وزیر مسکن و شهرسازی تسلیم مجلس سنا شد .

کمیته ویژه تعدیل وتثبیت اجاره بها سپس مطالعاتی درباره‌اجاره‌بها انجام‌خواهد دادوسعی‌خواهد کردفرمول های‌مفیدی‌دراین زمینه تهیه و پیشنهادکند .

کمیته مذکور از نظرات‌و پیشنهادات مردم نیز بهره خواهد گرفت .

هرهفته دوشنبه‌ها مجله جوانان

اطلاعیه
نیازمندیهای پزشکی
بقیه در صفحه ۱۸

سرکار سرگرد ایرج وزیری
ارتقاء درجه آنجناب را تبریک گفته موفقیتهای بیشتری را برایتان آرزو میکنیم.
سیروس رسمی - یونائی

سرکار سرگرد محمد ملک زاده
ارتقاء درجه آنجناب را تبریک گفته موفقیتهای بیشتری را برایتان آرزو میکنیم.
سیروس رسمی - یونائی
آ-۳۱۳۳۰

آگهی

بدو نفر پزشک عمومی‌و دو نفر پرستار لیسانسیه جهت نگهبانی شب در مرکز توانبخشی معتادین استان گیلان (از ۸ شب لغایت ۸ صبح روزبعد) نیازمند است. داوطلبین می توانند روزها در ساعات اداری بدبیرخانه این مرکز واقع در چهارراه گلسار مراجعه با تقاضای خود را کتبا ارسال دارند .

رئیس مرکز توانبخشی معتادین استان گیلان - دکتر حسین هروی

جناب آقای پرویز حجازی
باکمال تاسف و تاثر مصیبت درگذشت مادر گرامیتان را بجنابعالی و خانواده محترم تسلیت عرض مینمایم.
قصرگل - حسین قاسمی
آ-۲۱۳٦٦

بازارسیاست

اخبار - رویدادها - شایعات - گفتگوها.

بوتو با دست پر بازگشت

بوتو پس از یک اقامت ۲٤ ساعته ودوبار شرفیابی بحضور ملوکانه ، تهران را ترک کرد وهنگام عزیمت به خبرنگاران گفت من از مذاکرات باشاهنشاه بسیار راضی ومسرور بازمیگردم. وی دراین مصاحبه بطور مفصل به سوابق دوستی ایران و پاکستان از بدو موجودیت این کشور تاکنون اشاره کرد ، و نتیجه گرفت که دیداری مفید بود واین نوع دیدار های متقابل ومکمل یکدیگر در آینده هم ادامه خواهد داشت . از لحن وفحوای کلام بوتو چنین استنباط میشد که وی از تهران بادست پر خارج شد و قطعا این امر در وضع داخلی و خارجی پاکستان موثر است. پاکستان همیشه برای کمبودهای اقتصادی خود از ایران کمک گرفته بهمین جهت‌مطلعین معتقدند که بوتو اینبار قول کمک های جدیدی از ایران دریافت کرد که در آینده میزان و نحوه آن روشن خواهد شد.

در حال حاضر پاکستان از نظر سیاست خارجی و ضع آرام‌تری پیداکرده مشکلات پاکستان‌وبنگلادش هفته‌قبل پایان‌یافت. هند باروی کار آمدن دولت کودتائی در بنگلادش درموضع ضعیف تری قرار گرفت . اختلاف پاکستان و افغانستان مدتی است بدون سرو صدا شده اما اختلافات داخلی پاکستان کماکان در حالت بحرانی است‌و شاید این مساله مشکل روز بوتو باشد.

مبارزه آمریکائی های مقیم تهران با اجاره‌های گران

بعقیده کارشناسان مساله اجاره خانه‌خارجیها در تهران و شهرستانها . یکی از مسائلی است که در سالهای اخیر یکی از عوامل افزایش سرسام آور کرایه خانه شناخته شده و دست و دلبازی خارجیان بطور کل، و آمریکائیان بطور اخص کم‌کم دامن خود آنهارا هم گرفت هنوز هم میتوان در روزنامه ها آگهی‌هائی رادید که به صاحب خانه ها نوید اجاره به آمریکائیان را میدهد . مبارزه بی‌تاثیر وجدی مقامات ایرانی علیه اجاره خانه های گران کم‌کم مقامات آمریکائی مقیم تهران را بفکر راه چاره انداخت و دو شب پیش تلویزیون آمریکادر تهران طی یک برنامه نیم ساعته که در آن بایکی از مقامات ایرانی وزارت مسکن و شهر سازی مصاحبه‌ای انجام گردید طرق تقلیل اجاره بها و جزئیات قوانین جدید حاکم برروابط مالک و مستاجر را برای آمریکائیان مقیم تهران توضیح داد.یکی از پیشنهادات جالبی که‌در این برنامه شد این بود از آنجا که آمریکائیان هرماهه مبلغ معینی برای هزینه مسکن دریافت می دارند ، آنها توجه چندانی به اجاره‌بها ندارند واگر این مبلغ‌کمک هزینه مسکن را مقامات آمریکائی جزئی از حقوق ماهانه‌آمریکائیان بحساب آورند،آنوقت شاید آمریکائیان‌توجه بیشتری به مبلغ اجاره‌بها بکنند. مقامات مسئول آمریکائی اطلاع میدهند که تصمیم دارند علاوه بر برنامه‌های تلویزیونی ، دفتر مخصوصی نیزدرکنسولگری آمریکا دایر کنند تاآمریکائیان بتوانند از قوانین و تسهیلات دولت ایران استفاده کرده و اجاره های سنگین را کاهش دهند. گفته‌می شود بااجرای این برنامه یکی دیگر از عللی که سالها باعث گرانی هزینه مسکن در تهران شده بود، شمات خودرااز دست میدهد و خارجیان دیگر لقمه چرب نخواهند بود.

هویدا و نمایندگان مجلسین

عصر فردا نمایندگان مجلسین با نخست وزیر ملاقات‌مشترکی دارند، که باید به آن ملاقات نمایندگان مجلسین عضو حزب ، بادبیر کل حزب نام گذارد، در حقیقت دراین اجلاسیه مسائل بیشتر پیرامون روابط حزبی نمایندگان باحزب، وبرخورد‌نمایندگان حزب» با لوایح «دولت حزبی» دور خواهد زد.

مجلسین در مدت کوتاهی که کار خودرا آغاز کرده‌اند، نمونه جدیدی از کار را ارائه دادند، که در آن « یک پارچگی» را همراه با «انتقاد» در خود داشت. درگذشته انتقاد در مجلس مواجه با انتقادات متقابل دسته مخالف میشد، و لبه تیز انتقاد به گردن دولت قرار می گرفت. اما در مجلس فعلی لبه تیز بر گردن سازمان های مسئول قرار گرفت. بهترین نمونه آن نطق های نمایندگان هنگام طرح برنامه دولت بود که ترافیک و شهرداری سوژه‌ای شد. ظاهرا این نمونه هنوز نمونه کاملی نیست. حزب در عمل ، و نمایندگان درحین کار باید تجربه کنند .تابتوانند هردو مسئله یعنی یک پارچگی وانتقاد راکه از رسالت حزبی و پارلمانی است، بصورت سالم و سازنده در جلسات علنی و کمیسیونها پیاده کنند.

موضوع دیگر که پیش بینی میشود بطور جنبی در همین جلسه معارفه مورد بحث قرار گیرد نوع فعالیت جناحها است . بنظر مطلعین این موضوع باید در داخل حزب باکمک و همکاری رهبران جناحها پیاده شود . حزب بافعالیت جناحها موافق ولی بابرخورد آنان مخالف است، از آنجائیکه مجلس خصلتا مکانی است که اکثرا برخورد عقاید بابرخورد ودرگیری طرفین مواجه می شود، لذاباید برای آن فرمولی تهیه کرد، تاباظرافت خاص‌پارلمانی مورد اجرا قرار گیرد. در حال حاضر اکثر نزدیک به اتفاق نمایندگان مجلسین عضو یکی از دو جناحها هستند. اما فعالیت جناح ها بصورت‌سازمان یافته‌ای‌تجلی‌ندارد این‌وضع ممکن است بهمین‌نحو ادامه یابد ویا در آینده صورت روشن‌تر و جدی‌تری بخودبگیرد.

انواع دلالهای بین‌المللی در تهران

بدنبال هجوم نمایندگان فروش، سهام مختلف اروپایی به‌تهران در یکسال اخیر، آخرین پدیده‌ایکه بدنبال بوی خوش پول از اروپا راهی ایران شده آگهی های انگلیسی است که در روزنامه های ایرانی ظاهر شده است.دراین آگهی ها از ایرانیان پولدار خواسته شده باسرمایه گذاری در برنامه بیرون آوردن کشتیهای قدیمی‌غرق شده از دریاها، برای خود سهمی از ثروتهای عظیم خفته زیر امواج بدست آورند. این اعلانات که بالحنی صادق‌ودوستانه تنظیم میشود، بسرمایه گذاران ایرانی اطمینان‌میدهدکه از این راه میتوانند بدون ترس از تورم جهانی و گرفتاریهای اقتصادی ، برای خود بااطمینان خاطر وفراغ بال درآمد مداومی داشته باشند ! ظهور این‌آگهی‌ها باردیگر باعث شده که لزوم ایجاد نوعی سیستم کنترل جهت نظارت برکار اینگونه نمایندگان فروش ، که چند روزی در هتل های‌تهران اقامت میکنند و گاهی اوقات پس از کلاهبرداریهای کلان از تهران خارج میشوند برقرار شود. چندی پیش بود که یکی از این دلال های بین‌المللی پس از اینکه نتوانست ویلاهای اسپانیایی خودرا بفروشد بعنوان اعتراض، بدون پرداخت هزینه هتل از تهران خارج شد وهنوزهم هتل مزبور نتوانسته حتی یک شاهی از پول خودرا وصول کند!

آگهی استخدام

شرکت کشت و صنعت مهدوی به تعدادی مهندسین کشاورزی متخصص واجدشرایط زیر برای استفاده خدمتی در منطقه‌شیروان باحقوق مکفی استخدام مینماید .

۱- مهندس لینانسیه یا فوق‌دیپلم
۲- تابعیت دولت ایران
۳- دارابودن برك خاتمه‌خدمت نظام‌وظیفه یا معافی
٤- داشتن حداکثر سن ٤۵ سال

داوطلبین میتوانند همه‌روزه از تاریخ‌نشر این آگهی تا مدت ۲۰ روز با در دست داشتن شناسنامه و مدرك تحصیلی و مدرك پایان‌خدمت زیر پرچم از ساعت ۸٫۵ الی ۱۲بدفتر شرکت قند شیروان واقع در خیابان پارك (وزراء) مقابل خیابان بیست‌و یکم شماره ۲۱٦ طبقه سوم مراجعه نمایند .

شرکت کشت و صنعت مهدوی