سال سی‌وسوم شماره ۹۸۲۴ — یکشنبه پنجم بهمن‌ماه ۱۳۳۷ — تکشماره دو ریال ونیم

اطلاعات

۲۰ صفحه

گزارش روزنامه ساندی تایمز درباره :

تقاضای عراق برای الحاق بجمهوری متحده

حزب کمونیست عراق دستجات مسلح تشکیل داده ومیخواهد باکمك يك افسر ناراضی زمام اموررا دردست بگیرد

کمونیستها برای اجرای نقشه خود سرهنك مهداوی را درنظر گرفته‌اند

دادستان نظامی بغداد گفت روزنامه‌های چاپ قاهره ورادیو صدای عرب ازدوستان «رانتری» معاون‌وزارتخارجه‌امریکاهستند

دادستان نظامی رسما بمحاکمه رشیدعالی گیلانی وسرهنك عبدالسلام عارف اشاره‌کرد ولی از مجازات آنها اسمی نبرد- شایع است‌که گیلانی وعارف بمرك محکوم شده‌اند

اکنون کمونیست های عراق متوجه ارتش آن کشور شده و سعی دارند تا در صفوف افسران جوان و درجه داران نفوذ کرده و مقدمه رسیدن بقدرت را فراهم سازند و هرگاه در این راه موفقیتی بدست نیاورند چاره ای ندارند جز آنکه توجه خودرا معطوف به نهضت مقاومت ملی‌نمایند تا از آن طریق بقدرت برسند.

حفظ تعادل

مخبر خبرگزاری آسوشیتدپرس از بغداد اطلاع می دهد که عبدالکریم قاسم نخست وزیر عراق تا بحال با کمال دقت و مهارت کوشیده است که تعادل را بین کمونیستها از یکطرف و طرفداران جمهوری متحده‌عربی‌برهبری ناصر از طرف دیگر حفظ نماید و توانسته است حملات هر دو جناح را درهم شکنند.

قاسم ضمن پیام روز ۱۴ ژانویه خود که بمناسبت ششمین ماه‌استقرار رژیم انقلابی در عراق ایراد نمودار

بقیه در صفحه سوم

جریان روز

جنك درکشتارگاه — زنجیر خاك

سرمقاله وتفسیر جهان درصفحه دوم

کنفرانس عالی قضائی باپیام شاهنشاه افتتاح شد

یکی ازقضات بازنشسته بوزیردادگستری نوشته‌است برای‌جلوگیری‌ازاعمال نفوذهای مرئی ونامرئی دردادگستری باید بازرسهای نامرئی گماشت

ساعت پنج بعداز ظهر دیروز نخستین کنفرانس عالی قضائی در سالن اجتماعات وزارت دادگستری افتتاح شد.

دراین جلسه هیئت رئیسه مجلسین اعضای هیئت دولت و وزرای سابق دادگستری وعده‌ای ازقضات عالی رتبه‌و شخصیت های مختلف‌مملکتی حضور داشتند.

ابتدا آقای وزیردادگستری‌پشت میکروفون قرار گرفت‌و اظهارداشت بنده افتخار دارم که پیام‌اعلیحضرت همایونی را که بمناسبت تشکیل‌این کنفرانس شرف صدور یافته‌قرائت کنم آنگاه آقای دکتر هدایتی‌پیام شاهنشاه را قرائت کرد (متن پیام جداگانه چاپ شده است)

پیام نخست وزیر

سپس پیام آقای نخست وزیر بوسیله آقای دکتر کاسمی وزیر مشاور بشرح زیرخوانده شد:

«این مجلس عالی که مجمعی‌بزرك ازنخبگان وبرگزیدگان قاضیان‌و فقیهان عالم وعادل‌کشور است وبرای بحث ونقدوتمیز وتنقیح درمسائل قضائی وتبادل انظار وتعاطی افکار و تتبع واستقصا در قضایای حقوقی وتمهید وایجاد مقتضیات ووسائل ورفع وحل مشکلات وموانع اجراء قوانین تشکیل یافته وازابتکارات جناب آقای دکتر هدایتی وزیر دادگستری است موقعی مناسب و مجالی مساعد بود که بتوانم‌باشرکت جستن درآن با حافظان و حارسان حقوق ملت ومراجع رسمی نظامات عمومی مملکت ازنزدیك آشناشود ولی متاسفانه الزام بحضوردرشورای پیمان بغداد وحرکت ضروری‌بصوب کراچی مراازاین نصیب مغتنم‌محروم داشت ناگزیر بمفاد مالا یدرك کله‌لایترك کله ازمقدوربه‌میسورپسنده میکند وبدینوسیله عالیترین‌مراتب تکریم وتهنیت وتحیت خودرا به شرکت‌کنندگان معظم این مجلس محترم ابراز میدارد.

درکشورایران‌که طبق میثاق‌قانون اساسی روابط مردم دراجتماع ازهر حیث براصول وموازین قانونی‌نهاده شده وبخصوص مبانی‌قوانین موضوعه

بقیه درصفحه هیجدهم

پیام شاهنشاه بشورایعالی قضائی

نظر باینکه بسط عدالت وحسن اجراءقوانین یکی از موجبات عظمت کشور وخرسندی مردم است اکنون که در اجراء منویات ما کنفرانسی به منظور مشاوره وتبادل نظر در امور مربوط بدادگستری تشکیل شده انتظار داریم که بادقت کامل‌وتبادل نظر طرق بهتر وسهل تری برای‌بسط عدالت وتسریع دراحقاق حق در نظر گرفته شود تاقوهٔ قضائیه که عهده‌دار اجراء عدالت در کشور است وظائف خطیر خودرا بنحو احسن انجام دهد.

منظره عمومی تالار جلسه کنفرانس مطبوعاتی درپیشگاه اعلیحضرت همایون شاهنشاهی

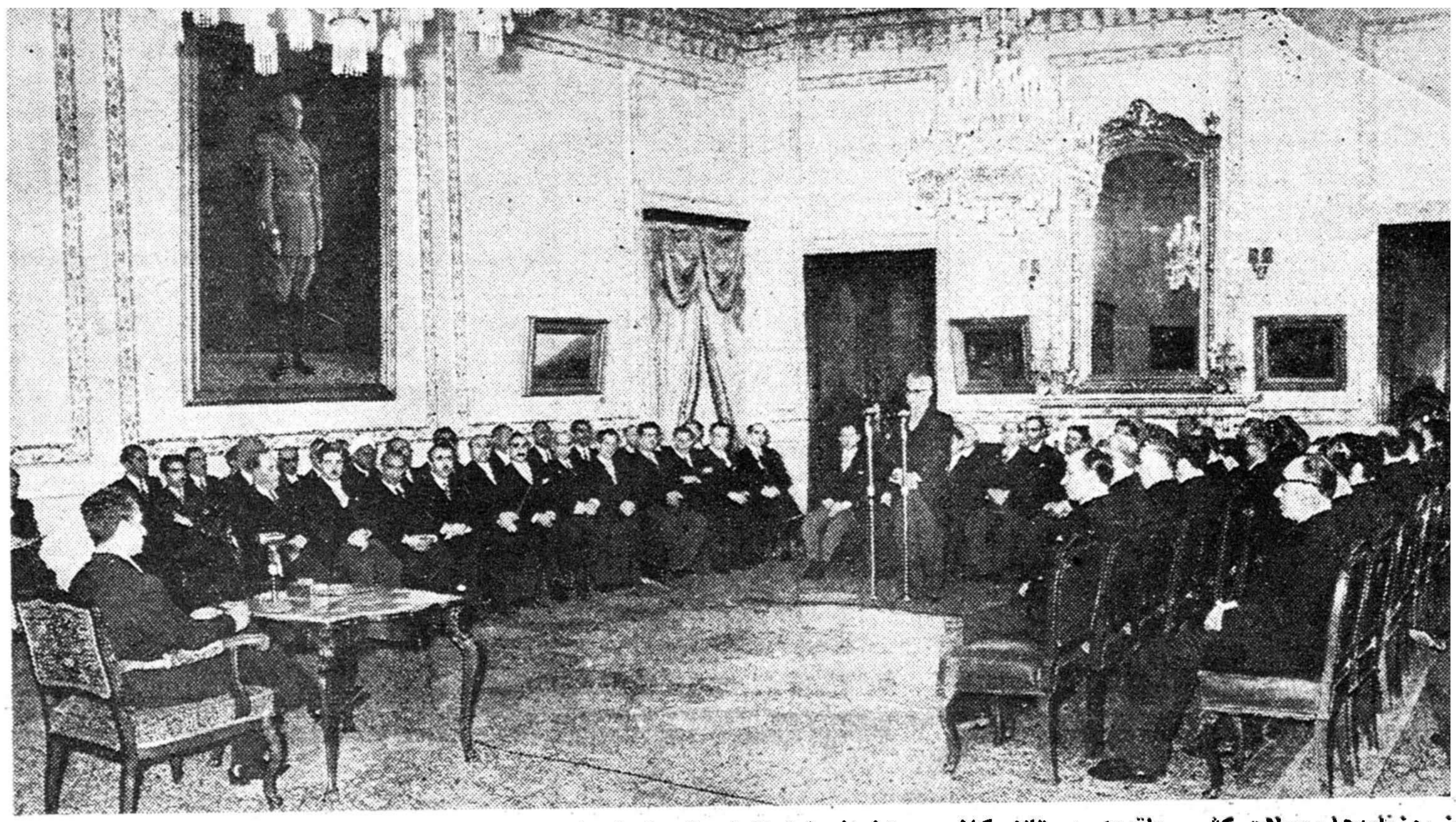

مدیران روزنامه‌ها ومجلات کشورحلقه‌وار در تالار کاخ‌مرمر اطراف شاهنشاه قرارگرفته‌اند وسناتور مسعودی مدیر روزنامه اطلاعات پشت میکروفن بنام مطبوعات ایران از تشکیل ششمین جلسه کنفرانس مطبوعاتی‌تشکر مینماید دراین تالار تابلوی بزرك اعلیحضرت رضاشاه کبیر جلب توجه میکند

(مشروح جریان کنفرانس مطبوعاتی درصفحه ۱۷ چاپ شده‌است)

دکتر اقبال ومندرس بکراچی رفتند

در فرودگاه مهرآباد یکساعت‌ونیم مذاکرات محرمانه بین دو نخست‌وزیر صورت‌گرفت

همانطوریکه در شماره گذشته باطلاع خوانندگان رسید عصر دیروز آقای نخست وزیر و سایر اعضای هیئت نمایندگی ایران در کنفرانس شورای وزیران‌پیمان بغداد که فردا در کراچی افتتاح میشود تهران را درمعیت نخست‌وزیرترکیه و اعضای هیئت نمایندگی این‌کشور بایك هواپیما «توربوجت» کشوری بصوب کراچی ترك گفتند.

از ساعت سه بعد از ظهر دیروز اعضای کابینه، معاونین ومدیران کل وزارتخانه ها و اعضای سفارت ترکیه در تهران در فرودگاه مهر-

بقیه‌در صفحه بیستم

تحدید مالکیت اراضی کشاورزی در پاکستان

کراچی - رادیو کراچی دربرنامه دیشب خود بزبان فارسی اعلام‌کرد که سیستم مالکیت وسیع و غیر محدود اراضی که نشانه‌ای‌ازسیستم مالکیت فئودالی بوده‌است درپاکستان باختری لغو می گردد و بموجب دستوری که از طرف ژنرال ایوب خان رئیس جمهور پاکستان صادر شده است از این پس هیچیك از ملاکین پاکستان باختری‌حق‌ندارند بیش از ۵۰۰ جریب زمین دارای آب باشند. میزان محدودیت زمین های بایر نیز طبق این فرمان تا حدود یکهزار جریب تقلیل خواهد یافت.

بقرار اطلاع هیئتی برای نظارت در اجرای این دستور که منشاء تحول مهمی در سیستم مالکیت و طریقه زراعت پاکستان خواهد بود تعیین شده است تادرباره‌نحوه‌اجرای آن‌نظارت‌کرده و دستور ریاست جمهوری را بمورد عمل در بیاورند.

سفیر ایران دربغداد استوارنامه خودرا برئیس شورای حاکمیت عراق داد

سفیرایران بزودی باعبدالکریم قاسم ملاقات میکند

درشماره گذشته باطلاع‌خوانندگان رسید که آقای امان اله اردلان سفیر ایران در بغداد هفته گذشته باوزیر خارجه عراق ملاقات کرد و رونوشت استوار نامه خود را تسلیم نمود.

دیشب رادیو بغداد خبرداد که‌آقای اردلان با سر لشکر محمد نجیب الربیعی رئیس شورای حاکمیت‌عراق که جانشین رئیس جمهور است ملاقات کرده استوار نامه خودرا تقدیم داشته است.

دراین‌ملاقات‌رئیس شورای‌حاکمیت عراق به سفیر ایران اظهار داشته است که عراق و ایران دو کشور برادر وهم کیش هستند وما صمیمانه میدواریم روابطمان با ایران روز بروز بهتر و نزدیك تر شود.

دولت عراق مایل به حفظ دوستی و حسن همجواری با ایران است و در این راه از هیچ اقدامی فروگذار نخواهد نمود.

سفیر ایران در پاسخ طی نطق کوتاهی اظهار داشته است که دولت ایران مایل است روابط حسنه دو کشور همجوار و مسلمان همچنان برقرار بماند ومن سعی خواهم کرد این روابط را تشیید نمایم.

قرار است آقای امان‌اله اردلان در طی چند روز آینده با ژنرال عبدالکریم قاسم نخست‌وزیر عراق ملاقات ومذاکره کند.

آقای اردلان بزودی: مذاکرات خود را بامقامات رسمی دولت عراق در باره اختلاف دو کشور و روابط‌آینده ایران و عراق آغاز خواهد کرد.

از چهارشنبه

خیابان کاخ یکطرفه میشود

ازصبح‌روز چهار شنبه خیابان کاخ ازابتدا (خیابان سپه‌روبروی‌دانشکده افسری) تاانتها (میدان کاخ در خیابان تخت‌جمشید) ازجنوب به شمال یکطرفه میشود. بهمین‌جهت امروز بماموریین مربوطه‌دستوراتی درمورد نصب تابلوهای مربوطه‌داده شد.

ایستگاه تاکسی

آقای سرهنك اختیار رئیس اداره راهنمائی ورانندگی امروز دستورهائی مبنی برایجاد ایستگاههای تاکسی درخیابان های پررفت‌وآمد که‌احتیاج مردم به‌تاکسی زیاد میباشد وازطرفی تاکسی خالی در این قبیل خیابانها بندرت عبور میکند صادر کرد.

بقرار اطلاع مشکلاتی که‌در این راه میباشد بادرنظرگرفتن احتیاج مردم به‌تاکسی واستقبال اهالی تهران ازتصمیم ایجاد ایستگاه تاکسی بزودی برطرف خواهدشد وازهفته آینده تدریجا درخیابانهای پررفت‌وآمد ماموریین مخصوصی تاکسی‌های بدون مسافررا متوقف وبمحل ایستگاه برای سوارکردن مسافر راهنمائی خواهند نمود.

لایحه اخذ وام ازبانك عمران امریکا

ولایحه دیگری درباره اخذ مالیات ازایرانیانی که درخارج ازکشورمعامله میکنند امروز بمجلس شورایملی تقدیم شد

بعداز دستور پیرامون به‌آب انداختن نفتکش رضاشاه‌کبیر مذاکره شد

بامداد امروز جلسه علنی مجلس شورایملی‌بریاست آقای سردارفاخر حکمت تشکیل شد.

مطلب مختومه است

درآغاز جلسه‌آقای سید جعفر بهبهانی اظهار داشت: در مورد شایعات مربوط بتساوی حقوق زن‌و مرد ازطرف آقایان وعاظ واهل‌منبر نامه‌ای رسیده‌که تقدیم میکنم.

آقای رئیس گفت: اگرمطلب مربوط به‌آن نامه‌ایست‌که‌آقایان علماء نوشته بودند (بهبهانی-درتایید همانست) دراینصورت مطلب‌مختومه است‌ودنباله‌ای نداردوماهم نظرمانرا گفتیم.

راههای قزوین ..

سپس سئوال آقای پرویز یارافشار درخصوص راههای قزوین مطرح شد.

آقای یارافشار گفت: جهت اینکه بنده این سئوال را تقدیم کرده‌ام اینستکه چندین مرتبه راجع براههای قزوین ازجمله راه الموت، رودبار، طالقان بوزارت راه مراجعه کردم ونتیجه نگرفتم. این راهها قریب دهسال است‌که در برنامه راهسازی قراردارد وقریب هشت سال‌است شروع به ساختمان آن کرده‌اند اما تابحال بیش ازسی چهل کیلومتر‌پیشرفت نشده‌است.

آقای سرلشکرانصاری وزیر راه درخصوص چگونگی کارساختمان راههای مورد بحث توضیحاتی بیان کرد وآقای یارافشار مجدداگفت.

اشکال اساسی که‌درراه ساختمان این راهها وجود دارداینست‌که‌این هرسه راه رابیك شرکت واگذار کرده‌اند واین شرکت قادر نیست درسه راه اقدام وعمل کند و علاوه براین مجهز هم نیست، منباب مثال این شرکت یك غلطك‌داردوهمینکه اطلاع میرسد ماموروزارت‌راه برای سرکشی بیکی ازراهها می‌آید آن غلطك راروی کامیون میگذارند میفرستند به‌نقطه‌ایکه‌بازرس میرود،

بقیه‌در صفحه هفدهم

رسیدگی بمسئله اسناد محرمانه پیمان بغداد

وجود اسناد محرمانه پیمان بغداد دردست دولت انقلابی عراق‌مهمترین‌مسئله مذاکرات شورای وزیران پیمان خواهدبود- رویتر گزارش دادقراردادهای دفاعی دوجانبه امریکا وکشورهای پیمان بغداد درکراچی امضا میشود

روسای هیئت های نمایندگی پیمان بغداد در طی کنفرانسهای شورای وزیران پیمان‌که هرششماه یکبار تشکیل میشود مسئله سیاست‌پیمان را درمورد جمهوری‌متحده عرب‌باتوجه به خروج عملی عراق از پیمان بغداد مورد مطالعه قرار خواهندداد.

بقرار گزارش یونایتدپرس پس‌از کراچی مهمترین مسئله مورد شور وزیران وضع عراق وتمایلات‌سرلشکر عبدالکریم قاسم میباشد. عراق پس‌از انقلاب ۱۴ ژوئیه بااینکه رسما ازپیمان کناره‌گیری ننموده درهیچیك از فعالیتهای این اتحادیه مشترك شرکت نکرده‌است.

اعضای پیمان علاوه برمسئله‌عراق به وضع جمال عبدالناصر که‌اخیرا مبارزه شدیدی علیه کمونیستها در سوریه شروع کرده‌است نیز توجه خواهند کرد.

درصورتیکه اعضاء پیمان ضمن‌این گرفتاریها فرصتی داشته باشند به برنامه‌فلوت‌کلاسیك‌رادیو کراچی که‌از

بقیه‌درصفحه سوم

زبان فارسی هزارساله سعدی وحافظ را خراب کردند

نطق سناتور تقی‌زاده درجلسه دیروز سنا راجع بزبان فارسی درصفحه ۷ چاپ شده‌است

کشورهای عربی ازنظر دانشجویان ایرانی
گزارش خبرنگاراطلاعات از بیروت در صفحه پانزدهم چاپ شده است

دعوت ازاعضای حزب مردم

ساعت ۵ بعداز ظهرروز دوشنبه ۶ بهمن آقای علم دبیرکل حزب مردم سومین سخنرانی ازرشته سخنرانیهای (نهضت جهانی اصلاحات ارضی وروستائی) راتحت عنوان (موفقیت برنامه تقسیم وفروش املاك پهلوی وقانون امور اجتماعی وعمران دهات ومعایب‌آن) درمحل حزب ایراد مینمایند.

ورود برای عموم علاقمندان علاوه براعضای حزب آزاداست.

کمیسیون تبلیغات — آ-۳۸۳۴۶

مغازه رکسی- (شاهرضا)

بمشتریان گرامی مژده میدهد- بهترین انواع مختلفه بارانیهای مردانه وزنانه نایلونی وگاواردین مدلهای بسیار جدیدکه وعده داده بودیم رسید

آ-۳۸۲۵۶

انواع چیت و کودری وپارچه‌های نخی محصول کارخانجات

جهان چیت

مولدبرق هیگز
برسفوزد - خیابان سعدی

۳۲۶۹۱

شماره تلفن شرکت‌عام‌بامسئولیت محدود است. — تقی موسوی
آ-۳۸۰۸۰ — ۱-۵

شرکت زمزم — Pepsi-Cola — پپسی کولا

یك مژده ازطرف سازمان تهران پارس

عجله نکنید - منتظر آگهی بعدی باشید !!

همانطوریکه هموطنان عزیز اطلاع دارند حسن عمل گردانندگان سازمان تهران پارس همواره موجب اعتماد واطمینان مردم بوده است ولی اخیرا «عده‌ای استفاده‌جو باچاپ اوراق گوناگون درصدد فریب مردم برآمده واراضی دورافتاده دیگری را بنام «تهران پارس» در دسترس خریداران قرار میدهند لذا بدینوسیله از علاقمندان محترم استدعا میشود گول این اشخاص را نخورند وعجله در خرید نکنند چون سازمان تهران پارس مصمم است درآتیه بسیار نزدیك مقدار زیادی از زمینهای مرغوب واقع در شمال خیابان ۴۰ متری وفادار را باقیمت مناسب دراختیار آنان بگذارد.

عجله نکنید - منتظر آگهی بعدی ما باشید

تهران پارس — آ-۳۷۶۳۸ — ۱-۳

بزرگترین حراج ارزان

دریك سالون بزرك شروع شده وفروشگاه مشغول پذیرائی عادی خود میباشد شاه آباد کوچه ممتاز کشباف منصفی از۹صبح‌تانیم وازه تا۸

آ-۳۸۳۲۶ — ۱-۲

ترحیم وتسلیت
درصفحات ۲-۶-۱۷-۱۹

بولدوزر- انگلدوزر-لودر- تراکتور- نهرکن- لوله‌گذار (وندر) از۶۵ تا ۳۲۵ قوه اسب — شرکت سهامی ایران دیزل
خیابان وصال شیرازی تلفن ۶۵۴۹۰ - ۶۷۴۴۸ — (اسکار) — آ-۳۸۳۶۸

جریان روز

جنگ درکشتارگاه

آنقدر حل یك مسئله ساده‌اجتماعی یعنی تعیین نرخ گوشت وتـامیـن گوشت مصرفی تهران در پیچ وخم کمیسیون بازی دست بدست شد تا مبدل به اختلاف عقیده دو دستگی وبهانه‌زدوخوردی بین‌دسته‌های‌مختلف مردم گردید .

همچنانکه پریروز درکشتارگاه‌تهران زدوخوردی رخ داد وجمعی بجان همدیگر افتادند ..

«عبداله کرمی» قصاب که در این زدو خورد وچاقو کشی مجروح شده واکنون در بیمارستان بستری می باشد ،اظهار داشته است که :

«از چندی قبل اختلا ف‌نظری در مورد تعیین نرخ گوشت با چند نفر از کشتارکنندگان داشتم چون‌باتفاق عده‌ای از همکارانم کتبا به شرکت گوشت اعلام کردیم که حاضریم تعهد کافی سپرده وگوشت تهران را بانرخ کمتری تامین کنیم ،عده‌ای از مخالفین باچاقو بمن حمله کرده ومجروحم کردند »

ای بساکه اگر « هوشنك حیدری» هم که چندی قبل در(آدران گرج) بوضع فجیعی بقتل رسیده است ، مانند عبداله کرمی نمی مرد و نیمه جان خودرا به بیمارستان میرساند، مطلبی شبیه بحرف عبداله کرمی می گفت ،میگفت که «اختلاف عقیده اجتماعی وطرح یك پیشنهاد تازه موجب آن شد که مخالفین من مرا باین روز بیندازند » .. گواینکه سوابق هوشنك حیدری نشان میدهد که یکبار هم او را در «میمه» در روز روشن بزور سوارجیپ کرده وبرده‌اند بکشند ،ولی تصادفا نجات پیدا کرده است بسیار عجیب بـاست که بابودن چنین سابقه‌ای ،مامورین دولتی بفکر چاره نیفتاده وآنقدر این آتش زیر خاکستر را نادیده گرفته‌اند تا امروز موجب چنین اتفاقی شده است .

یکنفر کشته شده ،شهری وقصبه‌ای بهم ریخته ومامورین انتظامی دریك قضیه کوچك بحال آماده‌باش در آمده‌اند .

در اخباری که پیرامون این قتل منتشر شده میخوانیم که هوشنك حیدری پس از یك سلسله تحصیلات وسوابق کار اجتماعی واداری زندگی در «جوشقان» را انتخاب کرده وبنا به فکر روشن ویا حداقل افکار و عقاید تازه تر وجوانتری که داشته تصمیم گرفته است که در سرنوشت ومقدرات شهر وقصبه محل سکونت خود اظهار عقیده کند .

گفته شده است که او در زمینه الحاق «جوشقان» به «میمه»اصفهان ویابکاشان باعده‌ای دیگر اختلاف عقیده داشتند وبرای از پیش بردن مقصد خود تا آنجا پیش رفته است که با انجام پاره‌ای اقدامات‌اصلاحی از قبیل ساختمان مسجد وحمام و مدرسه وتهیه مقدمات ایجاد کارخانه برق در جوشقان جمعی از اهالی را بصورت مریدو فدائیان خود درآورده است .

اکنون قاتلین این شخص ،اگر هم چند نفر از همان مخالفان عقیده او نباشند ،لامحاله همین مسئله که یك موضوع صرفا مربوط به تقسیمات کشوری،است موجب پیدا شدن‌جمعیتی وشخصیت سرسختی همچون‌هوشنك حیدری می‌شود به تنهائی بسیار جالب است . جالب از آن نظر که اولا آنچنان تحول فکری در مردم پیدا شده است که تا این حد در باره سرنوشت خود ومقدرات شهر وده خود اظهار علاقه میکنند ،و باز جالب از آن نظر که متاسفانه این قبیل مسائل تا آنجا از نظر دستگاههای مسئول معوق ومعطل می ماند که مردم ناچار می‌شوند در حاشیه اختلاف عقیده اجتماعی بجان یکدیگر افتاده وچنین ماجراهای‌تاثر آوری بوجود آورند !

عجیب تر اینکه هم هوشنك حیدری وهم عبداله کرمی امروز هردوبصورت مظهری از افکار اصلاح طلبانه خود نمائی می‌کنند ،زیرا او طالب اصلاحات در جوشقان بودو این هم میخواسته گوشت تهران را ارزانتر در دسترس مردم بگذارد !

در حالیکه حل قضیه وروشن‌ساختن حقیقت موضوع از بدو امر برای دولت ودستگاههای مسئول ممکن بود ...اگر دولت در «جوشقان» و شرکت گوشت وشهرداری در مورد گوشت عملا ثابت میکردند که طرز تفکر هوشنك حیدری وعبداله کرمی صحیح نیست وامکان نمیدادند که قضیه باختلاف محلی ودو دستگی در کشتارگاه بکشد ،هرگز چنین اتفاقی نمی افتاد ،واگر هم حق با آن دونفر بود واقعا باحسن نیت وشهامت موجبات اجرای‌عقیده آنها رافراهم می‌ساختند .

زنجیر خاك

شورای پیمان بغداد امسال هم مانند سال گذشته موضوعی مهمتر از مطالعه وضع عراق در دستور خود ندارد . ارتباط عراق با پیمان بغداد، از خود نام پیمان آشکار است . عراق همسایه ایران وترکیه بشمار می رود ورشته های روابط اجتناب ناپذیری آنرا خصوصا با ایران مرتبط میسازد . شك نیست که تغییر روش ایران ـ اگر هم چنانکه ثابت شده است در سر نوشت‌پیمان اثر مهمی نداشته باشد ـ در خط مشی آن موثر خواهد بود .

در کمیته های پیمان تا کنون‌همه طرحها براین فرض مبتنی بوده است که عراق با پیمان همکاری نخواهد داشت . این تصمیم عکس العمل طبیعی روشی است که حکومت جمهوری عراق در ششماه گذشته پیش گرفت . عراقی ها بی آنکه رسما ازپیمان کنار بروند درهیچیك از فعالیت های آن شرکت‌نجستند. در واقع رویه دولت عراق نسبت به پیمان بغداد از شیوه عمومی آن حکومت در همه مسائل پیروی‌کرد: یعنی تصمیم قطعی نگرفتن وامروز را به فردا رساندن و تعادل دشوار را بین قطب های افراطی نگهداشتن.

پیمان بغداد هنگامی که‌نخستین بار بین ترکیه و عراق منعقد گردید، بیشتر جنبه نظامی داشت . فکر تشکیل پیمان متعلق به دوره‌ای بود که ایجاد سازمانهای دفاعی منطقه‌ای وکشیدن یك‌زنجیرنیرومند درسراسر دنیای غیر کمونیست بر دیپلماسی غرب غلبه داشت . بعد ها هم که سه دولت دیگر به پیمان بغداد ملحق شدند باز جنبه نظامی پیمان دردرجه اول اهمیت بود .

ولی در عمل مشاهده شد که‌یك قدرت نظامی قابل ملاحظه بدون بنیه اقتصادی سالم وشبکه های ارتباطی لازم هرگز بوجود نخواهد آمد . واز آنجا بود که بتدریج‌جنبه های ارتباطی و تعلیماتی واقتصادی پیمان اهمیت بیشتری یافت ، بحدی که اکنون میتوان گفت جنبه‌نظامی پیمان کاملا تحت الشعاع قرارگرفته است . پیمان بغداد نمی توانست مانند پیمان ناتو یك فرماندهی مشترك بوجود آورد . تحقق این‌امر محتاج فراهم آوردن مقدمات زیاد است واقداماتی که پیمان در نظر دارد راجع به توسعه ارتباطات‌وبهبود سطح تعلیمات در کشور های عضو به عمل آورد ، تنها نقطه شروع این برنامه وسیع محسوب میشود .

کناره گیری عملی عراق در وضع نظامی پیمان تغییری نداده است . این بنا هنوز ساخته نشده بود که بعلت خرابی یکی از ستونهای آن فرو ریزد .

علاوه براین‌باتوجه بامکان‌انعقاد قرارداد های‌دفاعی‌دوجانبه بین‌امریکا وسه‌دولت مسلمان عضوپیمان ، وضع ازجهت نظامی روشن‌خو اهد گردید. تضمین صریح امریکابرای این دولتها کافی است‌وجای تعهدات مندرج در خود پیمان را به خوبی میگیرد . کمکهای نظامی امریکا به هریك‌ازاین کشورها نیزمانند سالهای گذشته تنهامنبع تقویت‌بنیه دفاعی‌هریك‌ازآنها خواهد بود.

بنا براین زمان آن فرا رسیده است که پیمان قسمت عمده وقت‌و نیروی خودرا صرف‌جنبه های‌اقتصادی وارتباطی و همکاری های فرهنگی سازد . ودرست در این جا هاست که زمینه سالمی برای ادامه همکاری عراق ، لااقل با دول عضو پیمان ، وجود دارد . عراقی ها شاید ازجهت سیاسی ز نظامی مایل بشرکت در فعالیت های پیمان بغداد نباشند . ولی هیچ مانعی ندارد که‌در طرحهائی ازقبیل اتصال بصره و کراچی از طریق یك خط شوسه ساحلی‌شرکت جویند .

اکنون که پیمان بغداد عملاتبدیل بیك همکاری اقتصادی و فرهنگی میشود و ضمنا امکان آن هست که هرچه بیشتر در این راه پیش برود، عراقی ها بی آنکه از انعکاسات‌و فشار های داخلی ناشی از چنین تصمیمی نگران باشند ، میتوانند موضوع همکاری با کشور های همسایه خودرا در اجرای طرحهای عام‌المنفعه مورد مطالعه قرار دهند. عراق بدون پیمان بغداد می تواند زندگی کند وعکس آنهم صادق است . اما این کشور هائی که با زنجیر ناگسستنی خاك بهم متصل شده اند چه چاره‌ای جز در کنار هم زیستن دارند ؟ واگر ازهمکاری بایکدیگر چشم به پوشند آیا به منافع خود لطمه نزده‌اند ؟

بارانی گلایزر Glaser آلمانی

بهترین پالتو بارانیهای دنیا بارانی

گلایزر آلمانی

قبل از خریدن هرنوع پالتوو بارانی ازنمایشگاه گلایزر واقع درخیابان‌شاه چهارراه بهرامی ومغازه برلیان درخیابان نادری دیدن فرمائید.

آ_۳۸۳۲۰ ۱_۳

خریدار زمینهای صاف

ارزش زمین بسته به صافی وجدول سازی آنست

تراکتورهای شرکت سهندشت زمین‌های تپه‌دار وعمیق را دراندك مدت باکمترین نرخ برای فروش به خریداران زمین‌های مرغوب آماده میسازد.

شرکت سهندشت تلفن ۲۶۷۱۳

من‌جلوه‌شباب‌ندیدم‌بعمرخویش ازدیگران‌حدیث‌جوانی‌شنیده‌ام

جامعه هنرمندان ایران پژمرده شدن گل باغ هنر ایران را که در عین شباب جان بجان آفرین داد باطلاع کلیه صاحبدلان رسانده خود را در این مصیبت جانگداز داغدار میداند . بدینوسیله از کلیه هنرمندان و هنر دوستان و علاقمندان دعوت مینماید که برای‌شادی روان **داریوش‌رفیعی** جوان ناکام در روز سه شنبه ۷ بهمن ماه از ساعت ۳ تا۵ بعد از ظهر در مجلس ختم آن مرحوم حضور بهمرسانند .

جواد بدیع زاده ـ جلال تاج اصفهانی ـ ادیب خوانساری ـ مرتضی محجوبی ـ حسین تهرانی ـ عبادی ـ ارسلان درگاهی ـ حسین یاحقی ـ مجید وفادار ـ خالدی ـ زرین پنجه ـ نبی‌زاده نوری ـ رضا سنجری ـ جلیل شهناز ـ لطف‌اله مجد ـ حسن کسائی ـ منوچهر همایون پور ـ منوچهر جهانبگلو ـ حبیب‌اله بدیعی ـ علی تجویدی ـ شاپور حاتمی ـ فرهنك شریف ـ بیژن ترقی ـ علی اشتری ـ نواب صفا ـ تورج نگهبان ـ عباس زرگنده‌ای ـ شیر خدائی آ_۲۷۰۸۹

خانواده های رفیعی ـ بیگلری ـ امانی ـ کاوه ـ بهمنیار ـ منصوری ـ رضوی ـ فروتن با نهایت تاثروتاسف در گذشت جانگداز جوان ناکام**داریوش رفیعی را** باطلاع میرساندمجلس ختم مردانه آن مرحوم از ساعت ۳تا ۵ بعد از ظهر روز سه شنبه‌هفتم‌بهمن‌در مسجدمجدومجلس‌ختم‌زنانه‌درهمان ساعت در منزل مهندس بیگلری واقع در خیابان حشمت‌الدوله‌غربی خیابان پیروز جنوبی منعقد میباشد .

بدرالسادات رفیعی ـ هوشنك رفیعی ـ مهندس اسداله بیگلری ـ سرهنك ستاد هدایت امانی ـ زین‌العابدین سالار بهزادی ـ مظفر کاوه ـ علینقی بهمنیار ـ علی منصوری ـ سرگرد سلیمان رضوی ۱_۲

«هو»

با کمال تاسف فوت مرحومه بانو **علویه آسیه ناهور** همسر آقای یداله ناهور و مادر آقای دکتر محمد ناهور و بانو فرخ لقا ناهور را باطلاع اخوان و دوستان میرساند مجلس تذکر مردانه آنمرحومه روز ۸ بهمن از ساعت ۳تا۵ بعد از ظهر در مسجد حاجی حسن واقع در خیابان شاهپور بوعلی منعقد است .

حاج شیخ مهدی مجتهد تنکابنی (وفاعلی)ـ احمدفریدونی ـ دکتر محب‌اله آزاده آ_۲۷۰۹۵

خانواده های **ناهور ـ سپیلی ـ زندی مقدم ـ رسولی ـ خردور ـ رفیع پور ـ مهدیان** با نهایت تاسف‌و تاثر فوت مرحومه **بانو علویه آسیه ناهور** همسر آقای یداله ناهور و مادر آقای دکتر محمد ناهور و بانو فرخ لقا ناهور راباطلاع کلیه اقوام و دوستان میرساند مجلس ترحیم مردانه‌آنمرحومه از ساعت ۳ تا ۵ بعد از ظهر روز چهار شنبه ۸ بهمن در مسجد حاج حسن واقع در خیابان شاهپور (بوعلی)و مجلس ختم زنانه بعدازظهر روزدو شنبه ۶بهمن در منزل آنمرحومه واقع در خیابان ناصر خسرو مقابل دارالفنون کوچه ناهور برقرار است . آ_۲۷۰۹۵

مصیبت وارده را بعموم بازماندگان آنمرحومه تسلیت می دهیم .

جناب آقای رفیع مدیریت کل غله ونان

ازابراز همدردی ولطفی‌که درمجلس ترحیم مرحوم پدرم فرمودند سپاسگذار سلامت وسعادت جنابعالی وخانواده جلیل ومحترم راازخداوند متعال خواستارم . آذرپور آ_۲۷۱۰۷

بدینوسیله از آقایان محترم خصوصا تیمسار مدیریت کل بنگاه برق و آقایان مهندسین و همکاران عزیز که در مصیبت وارده باینجانبان اظهار تفقد و دلجوئی فرموده‌اند سپاسگذاری نموده سلامت و سعادت آقایان را از درگاه خداوند مسئلت داریم . **محمد مهدی صادقی ـ احمدطرقی**

تشکر و پوزش

کلیه فامیل آذری از سروران گرام و تمام طبقات‌بازرگانان واصناف و کارمندان ادارات و مدیران مدارس و دانش‌آموزانی که در مراسم تشییع ختم پدر بزرگوارمان مرحوم محمدآذری در اراك شرکت و یا کتبا و تلگرافی ابراز لطف فرموده‌اند بدینوسیله تشکر و سپاسگذاری نموده و چنانچه قصوری نسبت بجواب نامه ها و تلگرافات ارسالی و همچنین تشرف حضوری برای عرض معذرت بشود تقاضای عفو داریم .

آ_۲۶۹۹۱ **اراك‌آذری**

بواسطه فوت پدر بزرگمان مرحوم محمد آذری دراراك از سروران و دوستان و کلیه همکاران بخصوص کارمندان محترم وزارت راه و بانك رهنی ایران که ابراز همدردی فرموده یا بوسیله تلگراف و نامه اظهار تفقد نموده‌اند سپاسگذار و چنانچه بر اثر تالمات روحی تاخیری در پاسخ و شرفیابی حضوری قصوری رخ دهد تقاضای عفودارید.

حسین اخوان هزاوه ـ احمد اخوان هزاوه

تشکر ومعذرت

از ذوات محترم وسروران گرامی وهیئت مدیره کانون خیرخواه وهمکاران عزیزم که بمناسبت فوت پدر بزرگوارم شادروان شعبان مهندس درمجالس ختم آنمرحوم شرکت نموده واین جانب وخانواده‌ام را تسلی بخشیده‌اند نهایت سپاسگزارم ونظر بتالمات روحی چنانچه موفق بعرض تشکر حضوری نشده‌ام معذورم بدارند. **دکترمهندس**

قربانی عشق

یك داستان مهیج عشقی است‌که نویسنده معروف «سررید بگارد» باقلم شیوای خود نوشته است.این داستان فردا از طرف «اداره مجله ماه نو» منتشر میشود.

آخرین متد درمان سوزاك حاد و مزمن وضعف قوای تناسلی دکتر عباس جناب زاده دارای گواهی‌نامه ازدانشکده طب فرانسه خیابان موج پری مقابل کوچه دبیرستان ژاندارك. ۱_۲۰ آ_۳۶۲۴۴

قابل توجه صاحبان املاك واراضی وبنگاههای معاملات ملکی

زمینی به مساحت پنج تا ده هزار متر با برق وتلفن یانزدیك به مؤسسات برق و تلفن برای تاسیس کارخانه مورد نیازاست‌دارندگان در تمام روز به تلفن ۵۲۹۷۰ مراجعه فرمایند.

آ_۳۸۳۲۲ ۱_۲

با نهایت تاسف فوت مرحوم **سناتور محمود ناصری (مصدق‌الدوله)** را باطلاع میرساند .

مجلس ترحیم از ساعت ۳ تا پنج بعد از ظهر روزدوشنبه ششم بهمن ماه در مسجد سپهسالار منعقد خواهد بود .

آ_۳۸۳۷۰ **رئیس مجلس سنا .محسن صدر**

وزارت کشاورزی با نهایت تاثر و تاسف در گذشت‌جناب آقای **محمود ناصری (مصدق‌الدوله)** سناتور و وزیر سابق کشاورزی را باطلاع میرساند . مجلس ختم آنمرحوم از ساعت ۳ الی ۵ بعد از ظهر روز دو شنبه ششم بهمن در مسجد سپهسالار منعقد خواهد بود . **وزیر کشاورزی**

آ_۲۷۲۱۹

خانواده های ناصری ـ ضرابی ـ دیوانبیگی ـ قراگزلو ـ صفاری ـ شهپر ـ کوبان ـ خسروانی ـ انتخابی ـ هنجن ـ هنجنی ـ خاتمی ـ مؤتمن ـ ملایری ـ اسماعیلی ـ بصیرپور ـ مختار معصومی . در گذشت ناگهانی‌مرحوم **سناتورناصری (مصدق‌الدوله)** را باطلاع اقوام و دوستان میرساند مجلس ترحیم فقید سعید از ساعت ۳ تا ۵ بعد از ظهر روز دو شنبه ششم بهمن ماه (فردا) در مسجد سپهسالار و مجلس ختم زنانه در همانروز و همانساعت در منزل شخصی آنمرحوم واقع در خیابان ثریا جنب خیابان ویلا منعقد خواهد بود .

آ_۲۷۲۲۱ **سرلشکر ضرابی ـ محمدناصری**

خانواده های **مؤتمن ـ ضرابی ـ ناصری ـ خسروانی ـ کوبان هنجنی ـ ملایری ـ طبرسی ـ رفعت** بانهایت تاسف فوت **بانو بتول مؤتمن** متعلقه آقای داود مؤتمن را باطلاع دوستان وآشنایان میرساند مجلس ترحیم آنمرحوم روز دوشنبه ششم بهمن‌ماه ازساعت۱۰تا۱۲صبح‌درمسجدمجد منعقد خواهد بود .**داود مؤتمن ـ زین‌العابدین مؤتمن ـ فتح‌الله مؤتمن ـ محمد ناصری ـ سرلشگر ابراهیم ضرابی ـ سرلشگرخسروانی ـ کوبان ـ مهندس‌محمد ضرابی شجاع ملایری ـ دکتر هاشم هنجن ـ دکتر نصرالله هنجنی سرهنك حاج محمد سلطانی ـ سرهنك باقر رفعت ـ سرهنك جلال طبرسی.** ۲_۲ آ_۲۶۷۴۹

باطلاع خویشاوندان و دوستان میرساند که هفته‌مرحوم مغفور خلد آشیان **آقای معین نیاکیان لاریجانی** از ساعت ۳تا ۵ بعد از ظهر روز سه شنبه ۷ بهمن در امامزاده‌قاسم شمیران برپا خواهد بود ضمنا وسیله ایاب و ذهـاب از آرامگاه ظهیرالدوله تا امامزاده قاسم آماده است

خانواده های لاریجانی ـ نجد سمیعی آ_۲۷۱۰۳

با نهایت تاسف فوت مرحومه مغفوره**بانو فاطمه‌گل‌محمدی** را باطلاع دوستان و آشنایان میرساند مجلس ختم آنمرحومه از ساعت ٤تا ٦ بعد از ظهر روز دو شنبه ٦ر١١ر٣٧ در مسجد لولاگر منعقد خواهد بود .

علی اصغر گل محمدی ـ محمد گل محمدی ـ عباس‌گل‌محمدی آ_۲۷۱۶۵

بعموم بازماندگان آنمرحومه تسلیت میدهیم .

بمناسبت هفتمین روز در گذشت **بانو ربابه قربانی** از ساعت ۳ تا ۵ بعد از ظهر روز دوشنبه ماه جاری (فردا) مجلس یاد بودی در آرامگاه بدر واقع در امامزاده عبداله بر قرار میباشد . بدینوسیله باستحضار دوستان وبستگان میرساند که در صورت تمایل برای شادی روح آنمرحومه در مجلس مزبور شرکت فرمایند وسیله ایاب و ذهاب فراهم ساعت حرکت ۲و نیم بعد از ظهر نشانی شاهرضا مقابل در دانشگاه خیابان فخر رازی روبروی زایشگاه پرتوی

خانواده های درگاهی ـ قربانی ـ پژوهنده ـ جهانسوزی ـ شهریاری ـ شاه بنده آ_۲۶۸۹۹

با کمال تاسف فوت پدر بزرگوارمان **مرحوم علی اکبر ممتحن نراقی** بزرگ خاندان نراقی را باطلاع فامیل و دوستان‌میرساندمجلس‌ختم مردانه آنمرحوم روز سه‌شنبه ۷ بهمن ماه از ساعت ۹ الی ۱۱ صبح در مسجد ارك واقع در میدان ارك و ختم زنانه همانروز از ساعت ۳ الی ۵بعد از ظهر در منزل شخصی آنمرحوم واقع‌درتهران‌نوایستگاه مسجد خیابان ابوریحان (ایستگاه سنگی) کوچه شهرزاد منعقد خواهد بود .

مهندس علی اصغر ممتحن ـ غلامرضا ممتحن ـ حبیب‌اله ممتحن ـ محمد کاظم‌ممتحن ـ خانواده‌های‌فرهنگ‌نراقی احمدنراقی ـ حاج عباس ظنون ـ حسن شرق ـ محمدعلی بازرگانی ـ اسدالله مروتی ـ نصرت‌الله مروتی ـ سید ابراهیم نوشین ـ ناصر ناصری شهیدی ـ فرخ‌زاد نراقی مهدوی نراقی ـ سرتیپ‌سالم نراقی ـ سرهنگ‌دولتشاهی ـ سرهنگ زرین کلك نراقی ـ صادق نراقی ـ حاج‌محمدعلی نوروزی ـ حاج تقی طالبلی ـ حسن فداکار ـ حسن‌مفتون حسن شکیبا ـ حسن بیانیان ـ احمد نایبان ـ حاج‌محمدتقی عطار نژاد ـ حسن تشکری ـ حسن خانمرادی ـ فـدیری احمد کرباسی آ_۲۷۱۰۱

بعموم بازماندگان آنمرحـوم مصیبت وارده را تسلیت میدهیم .

با کمال تاثرفوت**بانو صغرا** والده مهندس عباس و جعفر و باقر بهفروزی را باطلاع میرساند مجلس ختم از ساعت۳ الی ۵ بعد از ظهر روز دو شنبه ٦ر١١ر٣٧ در مسجد ارك بر قرار است .

جعفر شریعتیان (فخرالذاکرین) ـ علی اکبر مسچیان ـ احمد لشگری ـ دکتر قانونی ـ سرهنك سدیقی ـ مهندس حبیب منزوی ـ مهدی لشگری ـ نصراله لشگری ـ محمد کیانی ـ مصطفی کیانی ـ پرویز اتحاد ـ مهندس عباس بهفروزی ـ جعفر بهفروزی ـ باقر بهفروزی . آ_۲۷۱۲۵

بخانواده های بهفروزی و عموم بازماندگان آنمرحومه مصیبت وارده را تسلیت میدهیم .

هیئت مدیره و کارکنان بانك کشاورزی ایران با ابراز تاسف درگذشت مرحومه بانوتاجماه بزرك‌نیا مادر آقای فرج‌اله‌بزرك‌نیا عضو هیئت مدیره را باطلاع میرساند. مجلس ترحیم روز سه شنبه ۷بهمن ازساعت ۱۰تا ۱۲ درمسجد مجد برقرار میباشد.

آ_۲۷۰۲۱ ۱_۳ **بانك کشاورزی ایران**

خانواده های بزرگ‌نیا ـ منصور ـ وارسته ـ فرید ـ فریور محسنی ـ خاکباز ـ خسروانی ـ عظیمی سجادی غدیری ـ آزاد نیو ـ مسعودی تنکابنی

بانهایت تاسف بدینوسیله درگذشت‌مرحومه بانو **تاجماه بزرگ‌نیا** متعلقه مرحوم حاج اسدالله بزرگ‌نیا مادر آقایان فرج الله بزرگ نیا و نصرت‌الله بزرگ نیا و دکترفتح الله بزرگ‌نیا را باطلاع خویشان و آشنایان میرساند مجلس ترحیم مردانه روز سه شنبه هفتم بهمن ماه از ساعت ده‌تا دوازده درمسجد مجدومجلس ترحیم زنانه روز دوشنبه ششم بهمن‌ماه‌از ساعت۳ تا ۵ بعد از ظهر در منزل آنمرحومه واقع در خیابان شمیران کوچه بن بست مقابل خیابان آمل منعقد است .

آ_ ۲۶۹۹۷ ۱_۳

بعموم بازماندگان آنمرحومه مصیبت وارده را تسلیت میدهیم .

با کمال تاسف فوت مرحوم آقای **محمد تقی تام** را به اطلاع دوستان میرساند مجلس تذکر در روز های دوشنبه ششم‌و سه شنبه ۷ بهمن سال جاری از ساعت چهار تا ۷ بعد از ظهر در منزل شخصی واقع در خیابان حشمت‌الدوله کیوان روبروی اداره سازمان ملل متحد بر گذار می شود .

محمد رضا تام ـ محمد حسین تام ـ شاهرخ تام ـ فرخ تام ـ خسرو تام ـ بهروز تام ـ عنایت‌اله تام ـ روح‌اله تام ـ نصرت‌اله تام ـ هوشنك تام ـ عنایت‌اله محبوبی سرهنك ناصر روحانی ـ دکتر منوچهر انصاری ـ اسداله جهانگیری ـ هوشنك محبوبی ـ علی اکبر شریف . آ_۲۷۰۸۱

بعموم باز ماندگان آنمرحوم مصیبت وارده را تسلیت می دهیم .

در مسجد صفی رشت

در گذشت شادروان **علی صدیق‌الایاله** را باطلاع‌بستگان و آشنایان میرساند مجلس ختم آنمرحوم روز دو شنبه ٦ دیماه‌از ساعت ۸ الی ۱۰ صبح‌در مسجد صفی رشت برگزار میشود .**محمد صدیق کوچکی ـ عباس‌صدیق‌کوچکی ـ اکبر صدیق کوچکی ـ ایران کنعانی ـ قیصر زاهدی ـ یوسف کنعانی ـ ربیع زاهدی** آ_۳۸۳۰۰

بعموم باز ماندگان آنمرحوم مصیبت وارده را تسلیت می دهیم .

باطلاع دوستان و آشنایان میرساند که چون روز دوشنبه ٦ر١١ر٣٧ مصادف با شب هفت مرحوم **حاجی محمد علی صفای اصفهانی** است . مجلس تذکری از ساعت۳ الی ۵ بعد از ظهر در مقبره فامیل آن مرحوم واقع در امامزاده صالح تجریش بر قرار است . **فامیل صفای اصفهانی**

بقیه آگهیهای ترحیم‌و تسلیت‌درصفحات‌ششم‌ـ‌هفدهم‌ـ‌نوزدهم

عراق

بقیه ازصفحه اول

توسعه فعالیت دستجات مقاومت و اتحادیه دانشجویان جلوگیری نموده و آنها را تحت اختیار و نظارت کامل ارتش قرار داد.

کمونیستها بخوبی میدانند که در کشور های عربی ارتش مافوق تمام قدرتها بوده و تنها بوسیله ارتش‌می توانند بهدف نهائی خود که رسیدن بقدرت می باشد برسند. اوضاع کشور های عربی بی شباهت به ممالك امریکای جنوبی نیست زیرا در آن کشور ها نیز حکومت های دیکتاتوری نظامی مستقر می باشد.

درس تاریخ

علاوه براین کمونیست ها درس خود را از تاریخ گرفته اند زیرا تاکنون هیچ رژیم کمونیستی بدون حمایت نیرو های مسلح اعم ازداخلی یا خارجی بقدرت نائل نشده است.

کمونیستهای عراقی اکنون بانهایت دقت هدف خود را در میان افسران جوان و درجه دارانی که غالبا از طبقات پائین برخاسته اند جستجو می کنند تا با نفوذ در میان این عده‌منتظر فرصت شده و هرگاه قاسم بعلتی از میان رفت بدستیاری یکی از سرهنگان یا ژنرال های ناراضی زمام امور را بدست گیرند.

اکنون بنظر میرسد که کمونیستها دنبال سرهنگ مهداوی رئیس دادگاه نظامی عراق براه افتاده اند. مهداوی دست به تصفیه بمعنای واقعی کلمه زده است و جریان فعالیت های اواز رادیو تلویزیون بغداد پخش میشود. کمونیست ها هرروز در دادگاه حاضر شده واز بیانات سیاسی و یك جانبه مهداوی حمایت واورا مورد تشویق وتایید قرار می دهند.

کمونیست ها اصرار دارند که دستگاه دولتی عراق از وجود عناصر مخالف پاك شود و مکرر خواسته اند که فاضل الجمالی و سایر طرفداران رژیم سابق که محاکمه و محکوم‌بمرگ شده اند بفوریت اعدام شوند.

ایجاد ترس ووحشت

هدف کمونیستها ایجاد ترس و وحشت می باشد تا بدینوسیله فورا برسرکار آمده و نشان دهند که تمایلات آنها در سرنوشت اشخاصی که طرفدار غرب می باشند مؤثر می باشد.

زنهای عراقی درحالیکه عکسهای مقتولین تظاهرات علیه دولت سابق عراق را دردست‌گرفته‌اند جلوی دادگاهی‌که مشغول محاکمه سران رژیم سابق میباشد اجتماع کرده وتقاضای مجازات آنهارا دارند. گفته میشود دستجاتی باعث تحریك وبراه انداختن این زنها شده‌اند

دستجات مسلح غیر نظامی پس از انقلاب ۱۴ ژوئیه در عراق بوجود آمد تا از رژیم انقلابی حمایت نموده و آنرا در مقابل هرگونه توطئه‌ای حفظ نماید. ابتدا این دستجات جنبه سیاسی نداشتند ولی‌اکنون‌کمونیستها بر تمام آنها مسلط شده اند.

قاسم از روز اول انقلاب از این دستجات حمایت نمود و آنهارا وسیله تقویت واستحکام مبانی انقلاب قرار داد زیرا ابتدا اطمینانی بوضع خود نداشت.

دستجات مزبور که شامل یك‌گروه مسلح از زنان نیز می باشد ملبس‌به لباس خاکستری بوده و هنگام‌تعلیمات یا رژه از لباس اونیفورم خوداستفاده می کنند.

بنا بتقاضای کمونیست ها دولت شروع به دادن تعلیمات نظامی ناقصی‌باین دستجات نمود ولی این تعلیمات فقط در شهر بغداد صورت گرفت ودر سایر شهر ها مراکزی برای اجرای این نظر بوجود نیامد.

باعضاء این دستجات غیر نظامی تفنك داده می شود و تعلیمات لازم‌را افسران ارتش بآنها میدهند ولی حق ندارند سلاح ها را با خود از محل تعلیمات خارج کنند حمل سلاح نیز ممنوع است.

نهضت مقاومت ملی یکی از سازمان های متعدد کمونیستها است ولی‌ظاهرا برای جلوگیری از انقلاب داخلی تجهیز شده اند.

جلوگیری از اغتشاشات

قاسم یکبار، مزه آشفتگی حاصل از مداخله این عناصر را چشید و پس از اعلام کشف کودتا علیه رژیم‌انقلابی در شب های ۹ و ۱۰ دسامبر بود که ناگهان دستجات جوانان بخیابانها هجوم برده و شروع به بازرسی ماشین ها واحیانا کتك زدن اشخاص نمودند و به این جریان در نتیجه مداخله پلیس و ارتش خاتمه داده شد. جوانان متعلق به دستجات‌منظم بطرزی وحشیانه با مردم رفتار کردند و حتی از گواهینامه های رانندگی صورت برداشته و معین کرده بودند که کدام یك از صاحبان ماشین ها باید مورد حمله و تعرض قرار گیرند.

حال این سئوال پیش می آید که چرا رژیم قاسم که ظاهرا از حمایت و پشتیبانی مردم عراق برخوردارمی باشد متوسل به این دستجات برای حفظ موقعیت خود شده است؟ حقیقت آنست که مردم از این رژیم پشتیبانی نمی کنند و در حال حاضر فقط ارتش است که نسبت باو وفادار و حتی فداکار می باشد و بهمین علت قاسم ارتش را با اضافه نمودن یك لشگر تقویت نموده است.

محاکمه عارف و گیلانی

در عراق اعلام شد که سرهنگ عبدالسلام عارف یکی از قهرمانان انقلاب ۱۴ ژوئیه آن کشور ورشید عالی گیلانی نخست وزیر سابق باتهام توطئه برای واژگون کردن رژیم عبدالکریم قاسم موردمحاکمه قرار گرفته‌اند.

این اعتراف از طرف سرهنگ مجید محمد امین دادستان نظامی عراق بعمل آمده وی در جریان محاکمه قزاز وزیر کشور رژیم‌سابق تقاضای اعدام برای وی نمود و گفت قزاز متهم استعده زیادی ازآزادی‌خواهان عراق را اززمان حکومت رژیم سابق بطور دسته جمعی کشته است.

جریان محاکمه از رادیو بغداد پخش شد.

امین گفت بخاطر حفظ وحدت صفوف اعراب از انتشار نوارمربوط به بازپرسی رشید عالی‌و سرهنگ عبدالسلام عارف خودداری شده است.

عارف درماه نوامبر و گیلانی در ماه دسامبر گذشته بازداشت‌شده‌اند.

رشید عالی گیلانی در سال۱۹۴۱ کودتائی علیه خاندان سلطنتی‌هاشمی نمود ولی موفق نگردید و از کشور فرار نمود.

گزارشهای رسیده‌حاکی است‌که عارف و رشید عالی گیلانی دریك دادگاه عالی نظامی مخفیانه محاکمه و محکوم‌بمرگ شده‌اند.

اما اظهارات دادستان نظامی در جلسه محاکمه روز شنبه اولین اعتراف مقامات رسمی به محاکمه این دونفر میباشد.

در جریان محاکمه مزبورتظاهرات شدیدی از طرف تماشاچیان علیه مطبوعات و رادیو قاهره و رادیوی صدای عرب بعمل آمد.

امین گفت قاسم بخاطر مصالح وحدت و هم بستگی اعراب نمی خواهد جریان این محاکمات را منتشر نماید.

هنوز سرنوشت عارف و گیلانی معلوم نیست.

امین در جریان محاکمه روزشنبه گفت قزاز راباید قصاب نامیدزیرا عده زیادی را بهلاکت رسانیده است و سپس از دادگاه خواست‌که سر متهم مزبور رااز تنش جدا نمایند.

وقتی امین گفت قزاز «سك کثیف میباشد وزیر سابق کشور عراق بعنوان اعتراض ازجا برخاسته و خطاب به سرهنك فاضل عباس ـ المهداوی‌رئیس‌دادگاه گفت‌دادستان حق ندارد بمن اهانت کندو حیثیت مرا لکه‌دار نماید ولی رئیس دادگاه باو گفت هیچیك از دشمنان ملت حیثیت و شرافت ندارند.

دادستان سپس به حمله به‌دستگاه های تبلیغاتی جمهوری متحده عربی پرداخت که این قسمت از طرف رئیس دادگاه‌وتماشاچیان موردتائید قرار گرفت.

دادستان گفت روزنامه های‌مصری از قبیل الاخبار والاهرام و الشعب و الجمهوریه ورادیوی صدای عرب دوستان رانتری میباشند.

رئیس دادگاه در تائید سخنان دادستان گفت:

اینها نوکر ان رانتری میباشند و فریاد زد مرده‌باد ناسیونالیستهای دروغین زنده باد قاسم و جهان‌عرب واسلام. دراینموقع از تماشاچیان نیز فریاد هلهله و شادی برخاست.

دنباله مطالب عراق رادرصفحه۱۷ بخوانید

تادهسال دیگرماه ـ زهره ومریخ تسخیر خواهند شد

اقمار مصنوعی بصورت ایستگاههای تلویزیون ـ هواشناسی ـ رادیوو تلفن‌درخواهند‌آمد

واشنگتن ـ خبر گزاری‌فرانسه ـ دکتر گیت کلنان مدیر سازمان امور فضائی امریکا به مخبرین جراید گفت امکانات تازه بشر را قادر ساخته است که نیرو های فضا را تسخیر کند.

وی بدون آنکه از طریقه جدیدی که در زمینه تسخیر فضا کشف گردیده صحبت کند اضافه نمودتا دهسال آینده‌منجمین امریکا خواهند توانست بدور کره ماه زهره ومریخ گردش کنند.

وی سپس گفت اقمار مصنوعی بصورت آزمایشگاه های واقعی‌فضا که در آن دانشمندان و کارشناسان فنی کار خواهند کرد در می آید.

وی سپس افزود در دهسال آینده اقمار مصنوعی‌بصورت‌ایستگاههای هواشناسی تلویزیون تلفن و رادیو در می آید. کلنان سپس گفت که برای تحقق یافتن این امر از موشك هائی استفاده میشود که موتور آنها قدرت پرتابی سه‌میلیون کیلو گرم را داشته و بعدا ازموتور های اتمی استفاده میشود.

وی در خاتمه افزود به کمك دستگاههای علمی که‌در اقمارمصنوعی کار گذاشته میشود انسان میتواند اطلاعات تازه در باره ستارگانی که خیلی بازمین فاصله دارند بدست آورد.

پیمان بغداد

بقیه ازصفحه اول

طرف کشور های عضو بتقاضای دبیرخانه تهیه شده‌است گوش خواهند داد. این برنامه تحت عنوان قطعات انتخابی بوسیله ارتورلورافو فلوت نواز مشهور اجرا میگردد.

اسناد محرمانه

مامورین اطلاعات‌پیمان‌بغدادگزارشی به شورای وزیران پیمان درباره تعداد و ارزش اسناد محرمانه که پس‌از انقلاب ژوئیه عراق بدست رهبران انقلابی آن کشور افتاده است خواهند داد.

بطوریکه رویتر از بغداد خبر داده است پس‌از انقلاب ۱۴ ژوئیه کلیه اسناد سری و نقشه ها ومدارك مربوط به عملیات ضد جاسوسی دراختیار رهبران انقلاب قرار گرفت

ناظرین سیاسی معتقدند که در کنفرانسهای پیمان بغداد تغییرات جدیدی در طرحهای ارتباط زمینی بین کشور های عضو داده خواهد شد و علاوه بر این برنامه هائی برای توسعه ارتباطات رادیوئی‌تهیه شده و تغییراتی در برنامه های قبلی بدون درنظر گرفتن بغداد داده میشود.

درتشکیلات پایگاههای رادار تغییری داده نخواهد شد زیرا عراق «حلقه شمالی» و هم‌مرز باشوروی نبود تا ایستگاههای اعلام خطر رادار در داخل آن کشور قرار گیرد.

پیمانهای دوجانبه

انتظار میرود که امریکا پیمانهای دفاعی دوجانبه خودرا باکشور های ایران و ترکیه و پاکستان درجریان جلسات شورای وزیران‌امضاء کند.

منابع رسمی میگویند که هدف این قرارداد ها تاکید تعهدات‌نظامی‌امریکا نسبت به کشور های مزبور بجای دکترین ایزنهاور میباشد زیرادکترین مزبور خیلی مبهم بود.

این سه کشور علیرغم عدم تمایل امریکا اصرار میورزند که آن‌کشور به پیمان ملحق شود.

مقامات رسمی مشغول مذاکره‌درباره قرارداد های نظامی دوجانبه بین امریکا وپاکستان وایران و ترکیه بودند و طرحهای نهائی آن درشورای وزیران مورد بحث خواهد شد.

گفته میشود که مسئله اسناد درجه اول سری پیمان که بدست انقلابیون عراق افتاده است مهمترین موضوع مورد مذاکره شورای‌وزیران‌پیمان‌بغداد میباشد. جلسات‌شورای وزیران پیمان امروز آغاز شد.

محافل مطلع اظهار میدارند که امضاء پیمانهای دفاعی دوجانبه‌باعث تقویت وضع پیمان و برطرف کردن ضعف آن که پس‌از انقلاب عراق روی‌داده‌است خواهد گردید.

اظهار اطلاع شد که سه کشور آسیائی عضو پیمان اصرار میورزند که امریکا درصورت وقوع هرگونه تجاوز از هرناحیه‌ای بکمك آنها بشتابد ولی امریکا مایل است که تضمین آن کشور فقط درمقابل تجاوز کمونیستها باشد.

نتایج کنفرانس

ناظرین امور باکمال صراحت پیش‌بینی میکنند که از کنفرانس نتایج مهمی مشهود نخواهد شد. زیرا وضع خاور میانه گرچه در حال غلیان نیست ولی هنوز منقلب‌است ووضع منطقه باکنفرانس قبلی‌شورا که درلندن تشکیل شد تغییری‌نکرده است.

باوجوداینکه عراق ازشرکت در فعالیتهای پیمان خودداری کرده‌است تصور نمیرود که‌نام پیمان تغییر کند. وزارتخارجه پاکستان شایعات مبنی‌براینکه مرکز پیمان از آنکارا به کراچی تغییر محل خواهد یافت تکذیب نمود.

نتایج کار کمیته اقتصادی

گانور رئیس کمیته اقتصادی پیمان بغداد خلاصه نتایج مذاکرات کمیته را باین شرح دراختیار خبرنگاران گذاشت.

۱ـ ایجاد صندوق همکاری فنی‌چند جانبه پیمان بسرمایه اولیه ۱۵۰هزار دلار که بوسیله امریکا و بریتانیا برای هریك از کشورهای مزبورتهیه شده‌است

۲ـ تعهد پرداخت مبلغ ۸۵۰٫۰۰۰ لیره سالیانه ازطرف بریتانیابعنوان کمك فنی به‌کشورهای منطقه وبرای اجرای طرحهای مشترك این مبلغ علاوه‌بر ۶۰۰٫۰۰۰ره دلاری‌است‌که بریتانیا قبلا پرداخته است.

۳ـ تنزل قابل ملاحظه در نرخ مخابرات مطبوعاتی بین کشور های عضو یعنی از پاکستان و ایران و وازایران و ترکیه چون درحال‌حاضر ارتباط مستقیم بین پاکستان وترکیه وجود ندارد تنزل نرخ مزبور شامل پاکستان و ترکیه نخواهد شد.

۴ـ موافقت برای تولید چوب و توسعه جنگل و مبادله کارشناسان جنگلبانی همچنین کشورهای عضو موافقت نمودند که‌یك مرکز تعلیماتی برای استفاده از ماشین‌آلات‌کشاورزی وآبها درکرج نزدیکی تهران تاسیس شود.

گانور گفت که قرارداد دامپزشکی بین ایران و ترکیه و پاکستان برای جلوگیری از بیماریهای ساری‌ودامی

بقیه‌در صفحه هفدهم

سفیر شوروی

از ترکیه بمسکو رفت

آنکارا ـ خبرگزاری فرانسه ـ نکیتا ریشوف سفیر کبیرشوروی در ترکیه دیروز عازم مسکوشد.

بموجب بیانات سخنگوی سفارت شوروی درآنکارا نکیتا ریشوف‌در کنگره بیست ویکم حزب کمونیست شوروی شرکت خواهد کرد.

مصروبریتانیا هنوز روابط عادی

سیاسی برقرارنکرده‌اند

لندن ـ خبرگزاری فرانسه ـ سخنگوی وزارت امور خارجه انگلستان گفت هنوز مصرقبولی خودرا با استقرار یك «میسیون انگلیسی‌که ازمصونیت سیاسی برخوردار بوده ودراجرای موافقتنامه مالی مصروانگلستان نظارت کند» اعلام ننموده است.

سخنگوی مزبور سپس اضافه نمود چنانچه این مطلب صحت داشته باشدقراردادی‌که بین دودولت پاراف شده فوری امضا خواهد شد.

سخنگوی وزارت امور خارجه انگلستان سپس افزود که دولت انگلستان باقبول پیشنهاد مصر که امضای قرارداد مالی خود بخود سبب استقرارروابط دیپلماسی نخواهد گردید گذشت بزرگی کرده است.

قیام اسمعیلیه

تاریخ سلطنت ملکشاه سلجوقی، وزارت خواجه نظام‌الملك و قیام حسن صباح دوشنبه در دست روزنامه فروشهاست.

مطبوعاتی فروهر

فرش عمواوغلی

خانم. آقا

هرقدر فرشهای شما فرسوده و کهنه باشد نگران نباشید زیرا به آسانی می‌توانید بافرشهای مدرن عمواوغلی که از طرحها ونقشه‌های زیبا تهیه شده معاوضه فرمائید.

آ ـ ۳۸۳۴۶

شرکت سهامی فاروانتهای شرقی تخت جمشید

تلفن ۳۵۹۰۹

کانون آگهی غرب

ساختمان کره ماه با زمین فرق دارد

دانشمندان بامطالعه مواد موجود درکره‌ماه باین نتیجه مهم رسیده‌اند

مسکو ـ خبرگزاری فرانسه ـ نیکل کوزیروف یکی از منجمین شوروی خاطر نشان ساخته است. ساختمان کره ماه بکلی با ساختمان زمین و سایر کرات منظومه شمسی متفاوت است.

وی سپس ضمن اشاره به مشاهداتی که‌در سوم نوامبر ۱۹۵۸ هنگام آتش فشانی در کره ماه بعمل آمده است گفت.

بوسیله مطالعه با طیف نگار این نتیجه بدست آمده است که گازهائی که‌از کوه آتش فشانی خارج شده‌اند مقدار زیادی از یك ایزوتوپ ـ رادیو اکتیو گاز کربن رادارا بوده اند که وزن آتمی آنها ۱۳ بوده است.

وی سپس تاکید نموده است که در کره‌ما سه مرتبه کمتر ازاین ایزوتوپ وجود دارد تا گاز کربن‌معمولی که‌وزن‌اتمی آن۱۲ است‌برعکس‌در کره زمین‌مقدار ایزوتوپ ۱۳ «۹۰» مرتبه کمتر از گاز کربن ۱۲ میباشد.

ازروی همین ایزوتوپ ها است که دانشمندان شوروی این نتیجه راگرفته‌اند که‌ساختمان کره‌ماه کاملا با کره زمین فرق دارد.

مشعل خودکار «ایلوماتیک»

عالیترین وسیله برای:

گرم کردن حمامهای عمومی و منازل. آشپزخانه. هتلها رستورانها. بیمارستانها. فرهای قنادی. نانوائی. گرم خانه شوفاژ وغیره

OIL-O-MATIC

• بدون بو ـ بدون دود ـ بدون خطر

مصرف: نفت سفید یا گازوئیل

مقدار سوخت دراندازه‌های مختلف:

از ۲ لیترونیم تا ۲۵ لیتر در ساعت

شرکت سهامی ایران تکنو

خیابان سعدی تلفن ۳۴۵۶۳

مشعلهای ایلوماتیك ساخت امریکا

بظرفیتهای مختلف (ازیك تا۲۵ گالنی رسید)

شرکت سهامی ایران تکنو خیابان سعدی

آ ـ ۳۸۲۶۶

فروش قرمز

فروشگاه دوک

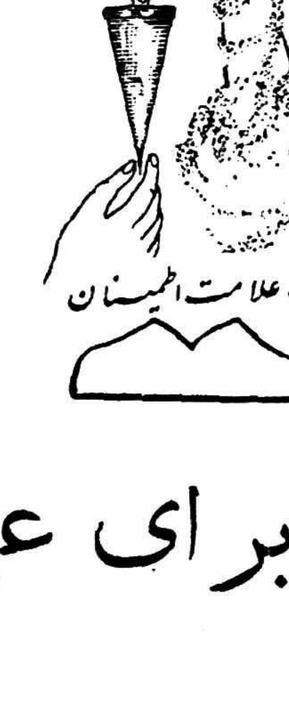

دوک علامت اطمینان

برای بانوان ـ آقایان وکودکان

برای عید با قیمتهای حراج

باموفقیت ادامه دارد

ازفرصت برای تهیه البسه عید استفاده فرمائید

فروشگاه دوک

خیابان نادری

ساعات کار:

صبح ـ از۹ تانیم بعد ازظهر

بعد ازظهر از۳½ الی۸

آ ـ ۳۸۱۳۸ ۳ ـ ۲

نماینده انحصاری: شرکت سهامی بوش خیابان برق، امیرکبیر، تلفن ۳۶۹۶۲

خروشچف با قدرت بیشتری بکنگره بیست ویکم میرود

نخست‌وزیر شوروی مدت ۸ساعت درجلسه کنگره نطق خواهد کرد

میکویان پیرامون سفرخود بامریکاوروابط شوروی وامریکا بکنگره گزارش خواهد داد ـ رهبران احزاب کمونیست جهان بمسکو رفته‌اند

رهبران احزاب کمونیست دنیا جهت شرکت در بیست ویکمین‌کنگره حزب کمونیست شوروی عازم مسکو میگردند .گزارش خبرگزاری فرانسه از مسکو حاکیست که اینروزها غالب هواپیماهائیکه در فرودگاه مسکو بر زمین مینشینند مسافرین آن بیشتر دبیر کل احزاب کمونیست هستند .

ناظرین سیاسی حدس میزنند یکی از مسائل مهمی که مورد بررسی قرار گرفته وبحث زیادی در باره آن بعمل خواهد آمد «تجدید نظر طلبی‌است» زیرا این مسئله بزرگترین خطری است‌که خروشچف در خارج ازشوروی با آن مواجه است .

نیکیتا خروشچف تاکنون بحران های شدیدی را پشت سر گذاشته است وبارها در هیئات رئیسه‌حزب کمونیست‌بااقلیت‌آراءمواجه گردیده ولی هربار توانسته است با مهارت خاص جریان را بنفع خود خاتمه دهد .

این بار هم باوجود آنکه وی با مسئله تجدید نظر طلبی روبرو است معذلك قادر است دشمنان خودرامنهدم ساخته وبار دیگر موفقیت خودرا مستحکم سازد .

موقعیت خروشچف

یونایتدپرس ازمسکو خبرمیدهد که‌هفته آینده خروشچف‌نخست‌وزیر شوروی باموفقیت بسیار خوب ومستحکمی درمقابل هیئت داوران قرار میگیرد. چنین موقعیت عالی تابحال درمورد هیچیك ازرهبران بلشویکی پس‌از انقلاب اکتبرسابقه نداشته است.

تصور نمیرود که‌در جلسات بیست‌ویکمین کنگره حزب کمونیست شوروی حادثه جالبی روی دهدزیرا خروشچف اوضاع رااز هر جهت بروفق میل‌خود ترتیب داده است. اعضاء کمیته مرکزی حزب که خروشچف درراس آن میباشد همگی طرفدار خروشچف میباشند. تعداد اعضاء کمیته مرکزی۱۲۵ نفر میباشد و۱۱۵نفر نیز بنام‌اعضاء نامزد درجلسات کمیته مرکزی شرکت میکنند.

کشاورزی وصنایع

برنامه خروشچف درمورد توسعه کشاورزی وتجدید سازمان صنایع سنگین باموفقیت روبرو شده واز این جهت وجهه واعتبار بیشتری برای اوفراهم شده است.

ازطرف دیگرچون درزمان‌نخست‌وزیری خروشچف موفقیت‌های‌علمی درخشانی نصیب شوروی گردیده است احتمال‌میرود که‌کنگره‌بعنوان یك قهرمان پیروزمند ازخروشچف تجلیل نماید.

نطق هشت‌ساعته

گفته میشود که‌خروشچف نطق بسیار طولانی که‌در حدود ۸ساعت طول خواهد کشید درمقابل کنگره که‌روز سه‌شنبه افتتاح میشود ایراد مینماید وطی آن‌اشاره به مسائل مهم داخلی‌وبین‌المللی اززمان‌روی کارآمدن خود بنماید. خروشچف درسال ۱۹۵۶ نخست‌وزیر شوروی شد.

ممکن است خروشچف سیاست آینده شوروی راراجع به‌برلن‌وخلع سلاح وخاوردور وخاورمیانه‌روشنتر نماید. کنگره برطبق معمول‌مطالعه دقیقی درباره‌سیاست داخلی‌وخارجی شوروی ورابطه این کشور باغرب بعمل خواهد آورد.

تنها دستور مذاکره کنگره که خبرآن اعلام گردیده برنامه سرسام‌آور هفت‌ساله‌خروشچف‌برای ازدیاد تولیددراتحاد جماهیرشوروی ورساندن آن به‌پایه امریکا ودر برخی ازموارد سبقت ازآن‌کشور میباشد تاتولیدات کلی وبه‌نسبت جمعیت درشوروی ازامریکا بیشتر شود.

گزارش میکویان

میکویان معاون نخست وزیر شوروی نیزدرباره مسافرت خودبه آمریکا به‌همکاران خویش گزارش مفصلی میدهد .میکویان یکی از سه‌نفر بلشویك‌های قدیمی است‌که هنوز درگروه ۱۱نفری هیئت‌رئیسه عضویت دارند. خروشچف وسایر اعضاء پس‌ازانقلاب به‌حزب‌کمونیست پیوستند.

انتخابات کنگره که‌بطور سری انجام شدبراساس یك نماینده‌برای دهنده برای ۶۰۰۰نفر صورت گرفت هر۶۰۰۰نفراز اعضاء نامزد نیزیك نماینده که‌حق رای‌دادن ندارد انتخاب کردند وبطور خلاصه هرکس که‌اندك شهرتی داشت به نمایندگی درکنگره انتخاب شد.

حزب کمونیست شوروی درحال حاضر ۸میلیون‌نفر عضو دارد و بنابراین بایك محاسبه ساده معلوم میشود که‌کنگره‌باید ۱۲۰۰ نماینده رای‌دهنده و۸۰نماینده بدون حق رای داشته باشد.

به‌خبرنگاران اجازه حضور در مذاکرات کنگره داده نمیشود ولی درپایان هرجلسه متن سخنرانیها دراختیار خبرنگاران قرارمیگیرد.

پشتیبانی از خروشچف

تمام اعضاء حزب کمونیست شوروی که «بهترین پسران ودختران ملت» را برای شرکت در کنگره بیست و یکم انتخاب خواهند کرد اظهار علاقه نموده‌اند که خروشچف را انتخاب کنندولی نمایندگی رسمی وی از طرف اهالی مسکو خواهد بود. در ظرف دوسال این دومین بار است که عموم اعضاء حزب کمونیست‌اتحاد شوروی بطور دسته جمعی پشتیبانی خودرا از خروشچف نشان میدهند. تمام جراید شوروی اظهار علاقه وپشتیبانی‌اعضاء حزب را ازخروشچف در صفحات اول خود درج‌کرده‌اند .

میکویان اعلام‌کرد:

شوروی باتمدیدمهلت‌تخلیه برلن‌موافق است

معاون نخست‌وزیر شوروی در کنفرانس مطبوعاتی ازحمله شدید بغرب‌خودداری‌کرد

مکمیلان نخست‌وزیر انگلیس گفت: حاضراست برای تهیه مقدمات تشکیل کنفرانس محدودی درباره برلن بمسکو مسافرت‌کند ـ احتمال دارد دول غربی باتشکیل کنفدراسیو نی مرکب ازآلمان غربی وشرقی موافقت کنند

آناستاس میکویان معاون اول نخست وزیر شوروی پس از بازگشت از سفر امریکا یك‌کنفرانس مطبوعاتی در مسکو تشکیل داد و بطوریکه خبر گزاری فرانسه از مسکو گزارش‌میدهد:وی درپاسخ یکی‌از روزنامه‌نگاران‌که پرسیده بودآیا بنظرشما آمریکاموافقست **که‌دو دولت آلمان تا عملی شدن** وحدت آلمان کنفدراسیونی تشکیل دهند گفت : نمیتواند در این‌مورد توضیحی بدهد ولی با وجود این بیانات جان فوستر دالس وزیر خارجه امریکا که خاطر نشان ساخته است«جهت‌حل مسئله‌آلمان طرق دیگری بجز انتخابات آزاد وجود دارد قابل بررسی است .

مسئله جدید

میکویان در پاسخ این سئوال که آیادر مدت اقامتش‌در امریکا هنگام طرح مسئله آلمان مسئله جدیدی در مورد انعقاد قرار داد صلح با آلمان پیش آمده است ؟ جوا ب‌منفی داد .

میکویان سپس‌ضمن خاطرنشان ساختن این موضوع که هنوزدول غربی به پیشنهادات شوروی **پاسخ نداده اند اضافه نمود :دول غربی نمیتوانند انعقاد قرارداد صلح با آلمان را بسادگی رد کنند .**

معاون اول نخست وزیر شوروی سپس در پاسخ یکی از روزنامه نگاران راجع به استقبالی که از وی‌در امریکا بعمل آمد گفت : ملت امریکا از من‌استقبال گرمی بعمل آورد واز پذیرائی که کارگران کارخانجات فورد ـ ژنرال موتور و کرایسلر از من بعمل‌آوردند ممنون هستم . میکویان سپس‌اضافه نمود که‌گذشته‌از کارگران‌دانشجویان دانشگاه کالیفرنیا و محافل مختلف ضمن ملاقات بامن تاکید نمودندکه به ملت شوروی بگویم ملت امریکا طالب صلح است و علاقمنداست در صلح‌و دوستی با شوروی زندگی کند .

معاون اول نخست‌وزیرشوروی‌سپس درحالیکه آندره گرومیکو وزیر امور خارجه شوروی درکنار وی دیده میشد گفت : علی‌رغم آنکه عده‌ای نسبت به شوروی بدقضاوت کرده و جنك سرد را ادامه میدهند محیط حسن تفاهم و تحکیم صلح موقعیت بهتری پیدا کرده‌است . روز بروز عده‌زیادتری از امریکائیها درك میکنند که جهت حل مسائل معوق تهدید بجنك راه خوبی نیست .

برخورد بارجال امریکا

میکویان سپس در مورد برخورد با رجال امریکا گفت : رجال سیاسی امریکا نیز علاقه خود را به‌اینکه روابط امریکا و شوروی بهبود یابد نشان دادند و برای تحقق یافتن این منظور آنها هم مانند ما موافق ازدیاد ملاقات بین رجال‌در هرمحیطی هستند .

دراین موقع معاون اول نخست‌وزیر شوروی از سیاست خارجی امریکا انتقاد نموده گفت : من‌حتی این‌مسئله راکه امریکا پیشنهادات صریح و روشن مارا رد میکند و خود چیز تازه‌ای بمیان نمی‌آورد در آمریکا با رجال این کشور درمیان گذاشتم . سیاست امریکا متاسفانه راهی را پیروی میکند که جهت حل مسائل فوری سیاست جهانی با حقیقت منطبق نیست . امریکا جهت حل مسائلی که‌نفع متقابل کشورهای جهان رادر بردارد هیچ کوششی از خود نشان نمیدهد .

تسلیم گزارش

میکویان سپس اضافه کرد که در مورد مسافرت خود به امریکا گزارشی تسلیم دولت شوروی‌کرده است که مورد قبول قرار گرفته و دولت شوروی ازاینکه مسافرت من به‌امریکا سبب تخفیف تشنجات جهانی و بهبود روابط امریکا و شوروی گردیده خوشنود گردید .

معاون اول نخست وزیر شوروی سپس افزود : ازتوجیهی که‌پرزیدنت آیزنهاور و نیکسون وجان فوستر دالس نسبت بمن نشان دادند دولت شوروی خوشنود گردید و همچنین استقبال درصورت مسافرت رجال امریکا به شوروی بعمل خواهد آمد. وی سپس از پذیرائی که رجال‌امریکا ازوی بعمل آوردند اظهار قدردانی نمود .

بغرب حمله نکرد

ناظرین سیاسی معتقدندنتیجه‌ای که از کنفرانس مطبوعاتی میکویان میتوان گرفت اینست که‌وی‌ازحمله شدید به‌غرب خود داری کرد.

میکویان در حالیکه کراوات زیبائی که احتمالا ساخت امریکا است زده بود تاکید نمود که‌ملت امریکا خواهان صلح و بسط‌روابط اقتصادی با شوروی هستند.

اعلامیه وزارت خارجه امریکا

وزارت خارجه‌امریکا طی‌اعلامیه‌ای بار دیگر تاکید و تکرار نمود که مسئله برلن را فقط بعنوان جزئی از مذاکرات وسیع راجع‌بمسائل آلمان‌و امنیت اروپا تلقی نموده و براین اساس حاضر به مذاکره با شرق میباشد. بطوریکه‌یونایتدپرس از واشنگتن خبر میدهد اعلامیه مزبور در پاسخ اظهارات میکویان معاون نخست وزیر شوروی صادر گردید.

وزارت خارجه امریکا اعلام‌داشت که این نظر دولت امریکا ضمن مذاکرات میکویان با ایزنهاور و دالس وسایر مقامات امریکا روشن گردیده است. رهبران سیاسی امریکا به میکویان متذکر شدند در عین حال که مسئله برلن را نمی توان بعنوان یك موضوع مجزا از سایر مسائل فرض کرد امریکا مایل است که درباره مسئله آلمان بطور کلی و امنیت اروپا که برلن جزئی از آن بشمار میرود وارد مذاکره با شوروی شودو چنین مذاکرات هم‌آهنگی نتیجه بخش و مفید خواهد بود.

تضمین غرب

انتظار میرود که‌امریکا ومتفقین آن‌باردیگر تاکید نمایند که‌حاضر بدادن تضمینات کافی در مورد جلوگیری ازاحیای میلیتاریسم آلمان متحدبدهند. دالس وسایر مقامات امریکا گفته‌اند که متوجه این‌نگرانی شوروی راجع به‌آلمان متحد ومسلح میباشند.

محافل دیپلماسی اظهار میدارند که‌غرب ممکن‌است نوعی از کنفدراسیون مرکب ازدوآلمان‌را مورد مطالعه قرار داده وحاضر به مذاکره درباره آن شود که‌درنتیجه ایجاد آن کمونیستها هیچگونه تسلطی برآلمان متحد نداشته‌باشند.

این همان مطلبی است که دالس طی یك مصاحبه مطبوعاتی بدان اشاره نمود وبرخلاف گفته‌های قبلی خود راجع به‌اصراردربرقراری انتخابات آزاد گفت انتخابات آزاد ممکن‌است تنهاراه وحدت آلمان نباشد.

جنك سرد

آناستاس میکویان نخست‌وزیر شوروی درمصاحبه مطبوعاتی خود درمسکو بااین نظر غرب موافقت نمود که‌هدف آنی سیاسی شوروی تشکیل یك کنفرانس برای پایان‌دادن بجنك‌سرد میباشد.

امروز یونایتدپرس ازلندن اطلاع داد که‌هنوز عکس‌العمل رسمی کشورهای اروپائی درباره این مصاحبه مطبوعاتی میکویان روشن نگردیده است ولی‌محافل سیاسی غربی ازاین بیان‌میکویان که شوروی حاضراست تغییری در سیاست قبلی خود مبنی‌برتعویق مهلت شش‌ماهه ضرب‌الاجل‌مذاکره راجع به‌برلن بدهد خوشحال‌میباشد

موافقت باکنفرانس محدود

هارولدمك‌میلان نخست‌وزیر بریتانیا درپارلمان آن‌کشور گفت: انگلستان باتشکیل کنفرانس‌محدود بنحوی که‌شوروی پیشنهاد کرده موافق میباشد. ازاظهارات مك‌میلان اینطور استنباط میشود که آن کشور باتشکیل کنفرانسی که‌فقط درباره برلن مذاکره کند موافقت دارد.

مك‌میلان همچنین بنمایندگان گفت حاضراست برای تهیه‌مقدمات این‌کنفرانس به‌مسکو برود

سینما آسیا

از فردا صبح در

(چهارراه شاه)

برای اولین مرتبه

زیبای آشوبگر

(دختر آتشپاره)

سینما سکوپ ـ رنگی

(دوبله بفارسی)

باشتراك:

دیانا دورس

(بمب جاذبه دنیا)

ویتوریو گاسمن

(همبازی ستارگان مشهورسینما)

فیلم

زیبای آشوبگر

رلندن ـ پاریس ـ رم ـ هامبورك ـ وین

تهران دریك شب بمعرض نمایش گذارده می‌شود

آ ـ ۳۸۳۲۸

انتقاد

از: احمد احرار

خیابان تنکابن !

خیابان تنکابن کجاست ؟

اینرا من اول از خودم پرسیدم زیرا در اطلاعیه شهربانی کل کشور دیدم نوشته است از فلان تاریخ‌چند خیابان یکطرفه میشود از جمله‌خیابان تنکابن .فردای آنروز چند نفر به اطلاعات تلفن‌کردند که آقا خیابان تنکابن کجاست ؟چند نفر هم ازخود من پرسیدند ومن هرچه فکر کردم، حتی اسم رجال معروف تنکابن مثل سپهسالارتنکابنی ومرحوم میرزاطاهر تنکابنی یادم آمد اماخیابان تنکابن یادم نیامد !

قطعا این خیابان تنکابن یك‌خیابان پرت کم اهمیتی نیست ویقین یکی از خیابانهای مرکزی شهر است و رفت وآمد زیاد دارد که شهربانی‌آنرا یکطرفه کرده است .پس لابد بنده هم که اهل این شهر هستم مکرراز این، خیابان گذشته‌ام اما تقصیرمن نیست اگر چنین خیابانی را بجا نمی‌آورم تقصیر آقایانی است که فصل بفصل اسم این خیابان ،آن کوچه این گذر وآن معبر را عوض میکنند،شاید این خیابان تنکابن همان خیابانی است که بنده باسم خیابان «قراچه داغ» میشناسم ،یکی دیگر باسم خیابان «ساوجبلاغ» یکی دیگر بیك عنوان دیگر . منتهی تا پریروز اسم این خیابان .خیابان قراچه داغ بوده پریروز قراچه‌داغ را برداشته‌اند وگذاشته‌اندساوجبلاغ دیروز ساوجبلاغ هم دلشان رازده عوضش کرده‌اند گذاشته‌اند«تنکابن»!

بنده یکروز از میدان بهارستان تاکسی سوار شدم که بیایم اطلاعات برانده تاکسی گفتم برو خیابان جلیل آباد .دیدم بفکر فرو رفت . بنظرم رسید جلیل‌آباد را چون‌قدیمی ومنسوخ شده است تطبیق نمیکند. اتفاقا همینطور هم بود، دوباره که پرسید گفتم خیابان خیام .اما همینکه باول صفی‌علیشاه رسیدیم سر تاکسی رابطرف بالا کج کرد. گفتم خیابان خیام روبروی پستخانه وپائینتراز میدان توپخانه است گفت :اختیار دارید خیابان خیام همین بالاروبروی پیچ شمیران واقعست .بالاخره‌معلوم شدیك خیابان خیام آنجا داریم یکی اینجا .همان راننده بمن گفت در تهران سه‌تا خیابان خورشید هست و ده‌تا کوچه خورشید .عوضش خیابان هائی هم هست که چند تا اسم وچند تالقب دارد. ؛

عرب‌میگوید «الاسماء تنزل من‌السماء» یعنی اسمها از آسمان نازل‌میشوند. این تعبیر لطیف معنای دقیقترش اینست که اسم مناسب موضوع و معنا ومناسبت هر چیزی پیدا میشود. در زبان فارسی درست معکوس‌این مفهوم ضرب‌المثلی داریم که می گوید «برعکس نهندنام زنگی کافور» بنده نمیدانم اسم گذاری بعضی خیابانها وکوچه‌ها وشوارع عام در شهر خودمان تابع آنست که عرب‌می گوید یا آنکه عجم میفرماید،همینقدر هست که اسماء در بسیاری موارد عوض آنکه مشکلات را آسان کنند خود مشکلی هستند .چند روز پیش مرد محترمی با یکشماره روزنامه اطلاعات باداره مراجعه کرده بود که آقا اطلاعات نوشته من مرده‌ام وحال آنکه من زنده‌ام ودر خدمت شماهستم مراجعه کردیم معلوم شد یك مرد دیگری در یك حادثه‌ای بقتل رسیده که اتفاقا هم اسمش‌هم اسم‌فامیلش‌و هم اسم پدرش با مدعی یکی است.

گفتیم اطلاعات چه‌تقصیر دارد که در یك شهر دونفر هم اسم وهم عنوان هستند آدم منصفی بود قبول کردو رفت ،دوست فاضل ما میگفت: عمده این گرفتاریها تقصیر مامورین سجل احوال است برای اینکه آن اوایل وقتی میخواستند بمردم شناسنامه بدهند مردم انتخاب عنوان خانوادگی خودشان را بسلیقه همین مامورین واگذار میکردند ومامور هرچه بنظرش میرسید مینوشت ،از جمله یکوقت درشهر ما بیکنفر مراجعه کرده بودند واین آدم بیچاره قبل از آنکه حرفی بزند برسم متعارف گفته بود«توکلت علی‌الله » مامورهم فوری درشناسنامه او نوشته بود آقای توکلت علی‌الله! البته این یك مورد مصداق همان «الاسماء تنزل من‌السماء» است که فی‌الواقع اسمی از آسمان روی آقای توکلت علی‌الله افتاد. اما نمیدانم عنوان خیابان تنکابن هم از همین قبیل اسماء است واز آسمان آمده یا مناسبت دیگری دارد یا اصلا مناسبت ندارد .النهایه استدعاداریم لااقل در اطلاعیه های رسمی وقتی از خیابانی اسم میبرند اسامی‌لاحق وسابق آنرا نیز ذکر کنند

ما نویسندگان

تشخیص غلط

یکی ازدبیران دبیرستانهای‌تبریز مینویسد خانم برای تشخیص حامله‌گی بقابله‌ای مراجعه وایشان نه‌تنها حامله بودن‌خانم را منکر میشوند بلکه باترساندن وی که رحم بواسطه چرکی‌بودن روبانهای‌ام است وسالها بچه‌دار نخواهد شد نسخه‌ای نوشته وتاکید میکنند که بعداز تزریق آمپولها بوی‌مراجعه نماید تاکاملا معالجه شود بعداز تهیه نسخه وتزریق آخرین آمپول خونریزی شدید شروع گردیده ناچار بطبیبی مراجعه وایشان پس ازمعاینه تشخیص میدهند که‌خانم دوماهه حامله بوده ودر اثرتزریق آمپولها جنین‌سقط وبخونریزی مهلك دچار شده‌اند رحم‌وتخمدانها نیز کاملا سالم است برای توجه ایشان وعبرت سایرین متذکر میگردم که‌درنتیجه تشخیص غلط خانم قابله ودادن نسخه که‌اصلا چنین حقی راندارند نزدیك بود جان خانم رابخطر بیاندازند و باعث متلاشی‌شدن خانواده‌ای گردند

موضوع دیپلم پزشکی آلمان

دانشجویان ایرانی مقیم شهر ماینس از آلمان غربی طی نامه مبسوطی از بی‌ارزش جلوه دادن دیپلم پزشکی محصلین ایرانی مقیم آلمان گله نموده مینویسندمحصلین ایرانی گذشته از آنکه با ارز کم وهزینه سنگین زندگی در آلمان وقت‌و پول خیابان گردی و تفریح در آلمان رانداردند و از بهترین محصلین خارجی مقیم آلمان‌محسوب میشوند نزد همان اساتیدی تحصیل میکنند که‌پزشکان آلمانی راتربیت مینمایند یعنی همان ملتی که در شمارممالك مترقی دنیا محسوب است ودر اروپا اولین مملکت نه تنها از نظر اقتصادی بلکه از نظرعلمی و فرهنگی است‌و نخست وزیر نیز که خود پزشك هستند دو سال‌پیش شخصا وضع دانشجویان راازنزدیك ملاحظه واز جدیت‌و شوق بکار تحصیلی ایرانیها خرسند شدند از وزارت فرهنگ‌و مقامات مربوطه تقاضا داریم جدا رسیدگی و این موضوع راروشن نمایند تا افکار ملت شرافتمند ایران و اذهان‌اولیای عزیزدانشجویان از این حیث‌مشوب نماند.

تقاضای مستخدمین جزء

مستخدمین جزء شهرداری‌داراب مینویسند از بدو استخدام تاکنون بواسطه نبودن کارمند دفتری‌بعنوان مستخدم جزء رسمی شاغل‌خدمت بوده علاوه برانجام کارهای وصول و امر بازرسی و تحصیلداری کلیه امور دفتری از قبیل نویسندگی ـ بایگانی امور مالی را عهده‌دار بوده‌ایم و حاضریم در هر محل‌که مقرر گردد چه از لحاظ خط وانشاء و چه‌از نظر اطلاعات دفتری ومالی آزمایش دهیم در اینموقع که برای پایه‌دار شدن کارمندان قراردادی و حکمی تصمیماتی گرفته میشود مقتضی است مارا نیز از حق قانونی خود محروم ننموده باشمول قانونی مزبور موجبات دلگرمی‌بیشتربایفای وظیفه این دسته کارمندان محروم را فراهم سازند .

آسپرین و زخم معده

در یکی ازشماره های جریده شریفه اطلاعات مقاله‌ای تحت‌عنوان (آسپرین زخم معده و روده می ـ آورد)اقتباس‌ازمجله‌لانست‌انگلستان ترجمه شده بود که چون ایرادهائی برآن مقاله کاملاوارداست‌خواهشمندم است برای روشن شدن اذهان عامه شرح زیر را درج‌فرمائید.

بحث مجله لانست روی کلیه سالیسیلات ها و رابطه آنها با کم خونی‌ها و خونریزی هاست نه‌فقط روی آسپرین و آنهم آسپرین‌بایر که در مقاله آن جریده قید شده در صورتیکه آسپرین فقط و فقط درکسانیکه زیادی ترشی معده‌دارند اگر قبل‌از غذا خورده شود ممکن است عوارض سوئی تولید نماید آنهم اگر بمقدار زیاد خورده شود نه بمقدار کم ونه‌بادستور طبیب.

در غیر این حالات تجویز آسپرین با مقادیر معمولی عیبی ندارد و بهمین جهت هم درسایر ممالك مترقی عالم فروش آن تابع مقررات نیست.

و چون این مقاله برای اطلاع عامه است‌بنا براین میتوان گفت‌که آسپرین در شرایط عادی‌ومعمولی زخم معده وزوده تولید نمیکند.

باتقدیم احترام ـ دکترخسروبسیطی

آزمایش شهامت و ابتکار

مقامات نظامی انگلیس برای آزمایش‌شاگردان مدارس که‌مایلند بآموزشگاههای نظامی وارد شوند طریقه جدیدی معمول نموده‌اند . باینطریق که داوطلبان را به‌سلسله جبال مرتفع‌اسنودونیا برده درآنجا آنها را یکه وتنها رها میسازند تا شخصا راه‌راپیداکرده‌وازکوه‌پائین بیایند.مجریان‌این‌آزمایش‌معتقدندبا این ترتیب میتوانند میزان شهامت ابتکار وقدرت تصمیم داوطلبان را سنجیده وواجدین شرایط را انتخاب نمایند .

اولین زن محکوم‌باعدام

دادگاه جنائی جبل لبنان چند روز پیش‌زنی بنام«فریده القرمض»رابا‌عدام محکوم نمود. این‌زن که‌اولین‌زن‌محکوم باعدام درلبنان میباشدمتهم است که‌دو بازاقدام‌بمسموم‌کردن شوهرخودنموده تابتواند بایکی‌ازبستگان خودکه‌شیفته اوبوده ازدواج نماید .

از اینجا و آنجا

پایان عمر زمین

مدتیست که سر وصدای زیادی‌در اطراف کره مابلند شده .

عده‌ای پیشگو ومنجم عقیده‌دارند که بزودی عمر زمین بسر رسیده و در اثر برخورد با کرات دیگر ویا شهابهای آسمانی از بین خواهد رفت .

اما دانشمندان این خبر را تکذیب میکنند ومعتقدند که هنوز زمین‌دوران جوانی خودرا میگذراند ومدتهای مدید باقی خواهدماند .

درآمد آرایشگاهها

طبق آماری‌که بدست آمده هرسال زنها ودخترهای انگلیسی مبلغ سه میلیون ونیم لیره را صرف خرید لوازم آرایش نموده وهر سال لااقل دو هزار وپانصد ساعت بامو وصورت خود ور میروند .

شکل باران

بعضی ها تصور میکنند باران شکل ثابتی داردو تمام قطره‌های آن بهم شبیه هستند در حالی که قطرات باران اشکال مختلفی پیدا میکنند که میتوان آنهارا بهمه چیز تشبیه کرد.

وقتی یك قطره باران بطرف زمین سرازیر میشود شکل آن مرتبا در حال تغییر است وبطوری که حساب کرده‌اند در هر ثانیه ۱۶ مرتبه‌شکل قطره باران تغییر می‌یابد .

داستان فرانسواز ساگان

فرانسواز ساگان ، نویسنده‌معروف فرانسوی ازنوشتن داستانی برای‌یك فیلم‌بعلت‌اینکه کارگردان شرط‌کرده بودکه‌روزانه دوساعت‌ازوقت‌خودراصرف نوشتن کند خودداری نمود . این داستان «جوانان پاریس» نام‌دارد . فرانسواز ساگان‌اکنون مشغول‌نوشتن سناریوی دیگری برای سینمامیباشد.

کار حسابی !

الویس پریسلی مخترع رقص راك اندرول قصددارد سفری بپاریس‌نماید الویس به‌مخبرین‌جراید اظهارداشته: مقصودم ازاین‌سفرفقط وفقط‌آنست که باستاره فرانسوی بریژیت‌باردو برقصم وبنظرم‌این‌عمل یك‌کارحسابی است :

مردان متاهل ومسئله عمر

آمارهای بدست آمده ثابت میکند که عمرمردان متاهل‌خیلی بیشتر ازمردان مجرد بوده واشخاص مجرد خیلی زودتر از حد معمول دارفانی راوداع میگویند .

همچنین آمار های بدست آمده ثابت میکند که بیشتر مرگ مردان مجرد در اثر امراض قلبی حادث می‌شود .

هندی زاده مرتاض

گذشته وآینده شما را از روی کف دست استخراج وکتبا تقدیم میدارد خیابان نادری ـ مقابل دیوار سفارت انگلیس جنب عکاسی‌ایران طبقه فوقانی

آ ـ ۲۵۹۸۵ ۱ ـ ۵

پیه ازاسناد

فوری ـ حضوری انجام میشود فتو پرسپولیس لاله‌زار نو ـ چهارراه کنت

آ ـ ۲۵۲۹۳ ۱ ـ ۲۸

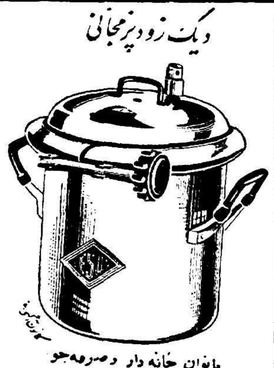

والتر کیاری در شمشیر شکسته

از امروز — در دو سینمای مجلل — از امروز

پلازا ـ متروپل

«زبان بی قانونی»

دوبله بفارسی در استودیو پلازا

قوی‌ترین فیلم رنگی ازدو هنرمند مشهور هالیوود:

راك هودسن

قهرمان سال امریکا وستاره طناز:

جولیا آدامز

شروع سئانسها: پلازا ۱۰ر۳۰ صبح ـ ۲ر۳۰ ـ ۴ر۳۰ ـ ۶ر۳۰ و ۸ر۳۰ بعدازظهر
متروپل ۱۰ صبح ـ ۲ ـ ۴ ـ ۶ و ۸ بعدازظهر

آ ـ ۳۸۲۲۴

انجمن پرستاران دیپلمه ایران

باطلاع عموم اعضاء محترم میرساند که‌جلسه ماهانه روزسه‌شنبه ۷ر۱۱ر۳۷ساعت ۴ر۳۰ بعدازظهر درداره بهداشت واقع در خیابان کوشك تشکیل میگردد.

آ ـ ۲۶۸۷۵

جدول کلمات متقاطع شماره ۱۱۳۲

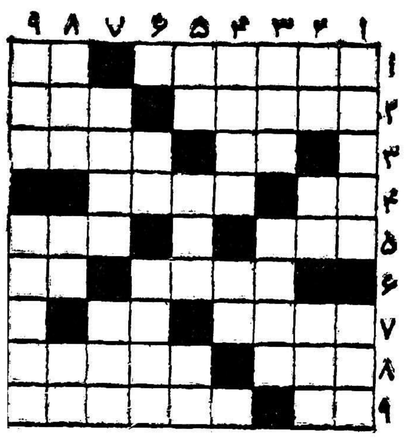

افقی : ۱ـ اختراع اورا حتما شما هم‌در منزل دارید ـ اخوی ابوی ۲ـ گردن دراز پیژ اما پوش ـ شاعر از همت خواسته تا دامن یار را به کف آرد ۳ـ هوش کم‌ـ خالی از اغیار ٤ـ واحد سطح ـ ازغذا های قند وتیز هندی ٥ـ سر چشمه بسیاری از اختلافات سیاسی واقتصادی ـ برمریض نباشد٦ـ هم‌جهان‌چنین است وهم مردم‌جهان جایش برسر است ۷ ـ سوراخ‌شد، ـ از آنطرف رودی دراروپا می شود ۸ـ ازانواع ماهی ـ هزارتااز بلبل کم‌دارد ! ۹ـ مال‌شور چشم سیاه است ـ مرغوبترین انواع شمع .

عمودی : ۱ـبطور خیلی خودمانی بجای موزیك قبولش داشته باشید ـ رفیق شب زنده داری مسافرین مسافرخانه های وطنی ۲ـ یك صدم هکتار ـ اطاقهای قدیمی همه داشت ـ موی‌آشفته نه چپ‌دارد نه راست ۳ـدر ایران خراب است ـ خمیر شده وگداخته ٤ـ اگر به کفش‌بعضی ها بگوئید جدا ازشمامیرنجند ـ ازدل پردرد سردبرمی‌آید ٥ـ عدد منفی ـ سرد کوفتن پنجه آزردن است ـ بلی بزبان خارجی ٦ـ گردن ـ ماه کنعان ۷ـ ازانواع سکته ـ روکش زمستانی ۸ـ بخواست خدا اسباب خیر فراهم می‌آورد ـ از مشروبات ـ واحد سطح ۹ـ برای شیر شدن خون هم لازم است ـ یادش را بخیر کرده‌اند .

حل جدول شمارهٔ ۱۱۳۱

افقی: ۱ـکهف ـ پالان ۲ـ لباس ـ مؤلف ۳ـ نه ـ یم ـ سمی ٤ـ تمیز ـ ار ـ ٥ـ قبا ـ نفس ٦ـ سل ـ باجی ۷ـ اتن ـ هی ـ خر ـ ۸ـ عشقه ـ رودن ۹ـ تنبیه ـ لاج

عمودی: ۱ـ کلنك ـ ساعت ۲ـ هبه ـ قلتش ۳ـ فا ـ تب ـ نقب ٤ـ سیماب ـ هی ٥ـ می ـ آه ٦ـ اه ـ زنجیر ۷ـ لوس ـ فی ـ ول ۸ـ الماس ـ خدا ۹ـ نفیر ـ برنج .

NEW YORK Herald Tribune

ادوارد سابلیه

هر روزی در عراق اهمیت دارد

این مقاله را جوآلکس موریس جونیور بعلت سانسور عراق ازبیروت مخابره کرده‌است . دومقاله دیگر این سری پی‌درپی منتشر خواهد شد .

بیروت- مبارزه بین کمونیسم و فاسیونالیسم عرب برسر کنترل‌عراق وارد مرحله جدید وشاید قاطعی‌شده است که نتایج آن در کشورهای همسایه ومناطق نفت‌خیز خلیج فارس که نیمی از نفت دنیارا درخود دارد تاثیر زیاد بجا خواهد گذاشت. اینروزها در بغداد ظاهرا اوضاع آرام است -آرام تراز هروقت دیگری در حکومت شش ماهه انقلابی ولی در زیراین سطح آرام کمونیستها و فاسیونالیستهای رقیب یکدیگردائما برای جلب عبدالکریم‌قاسم میکوشند. تاکنون قاسم از تعدل بهیچ‌یك متمایل نشده‌است ،غرب نیز ازهمان آغاز خارج از جریان بود ،زیرا از نوری‌السعید حمایت میکرد .ولی بعقیده ناظرین دربغداد قاسم‌میخواهد صبر کند تااز میان سه‌دنیای غرب، شرق وعرب بهترین آنهارابرگزینند.

بت مردم

قهرمان پرستی که‌اکنون در عراق جریان دارد تاقاسم را تبدیل به‌بت مردم کنند ،نشانه آنست که اواز همین خط مشی پیروی میکند . تصاویر او همه جادیده میشود و روزنامه‌ها هرروز از یك تا۷ عکس وبیشتر از اوچاپ‌میکنند .ولی دردره روزی که در بغداد بسربردم حتی یك تصویر از قهرمان قدیمی، عبدالناصر ،ندیدم .اندکی پس‌از انقلاب عکسهای عبدالناصر حتی‌در ادارات دولتی دیده میشد ،ولی‌طی شش‌ماه گذشته همه چیز تغییر کرده است .

دربغداد عقیده براینست‌که هر کوشش قاسم برای یافتن راهی‌بین کمونیسم وناصریسم محکوم به شکست میباشد .قاسم از لحاظ سیاسی بی‌تجربه‌است ،او هوش برجسته‌ای ندارد وهنوز باید بصورت شخصیتی درآید .

ناسیونالیستهای عراقی نگرانند و در تعقیب دو«توطئه» عناصرطرفدار عبدالناصر ،هنوز تحت فشار قرار دارند .کمونیستها سخت‌میکوشند قاسم را تحت اختیار خود بگیرندو از هیچ چیز برای بی‌اعتبار ساختن عبدالناصر و ناسیونالیستها خودداری نمی‌کنند .کمونیستها میکوشند عبدالناصر را هم‌در ردیف امپریالیستها قلمداد کنند و تاکنون موفقیت آشکاری‌داشته‌اند. عبدالسلام عارف ،معاون سابق نخست‌وزیر به آنها بسیار کمك کرد واوبود که بیش‌از هرکسی قاسم را روبروی عبدالناصر واداشت وبدگمانی‌عمیق کنونی اورا برانگیخت .کمونیستهاو فرصت طلبان پیرامون قاسم از این بدگمانی به‌پان‌عربیسم عبدالناصر بهره‌برداری کردند .

۱۵۰ هزار تن

درست یك ماه پیش این تاکتیك‌ها تقریبا توانست کشوررا بدامن‌هرج ومرج بیندازد. قوای‌خیابانی کمونیستها باکمك مؤثر ارتش ،طی‌یك سلسله زد وخوردها ناسیونالیستهارا از خیابانهای بغداد بیرون راند .واحد های تحت اداره کمونیستها درقوای چریك نیروی مقاومت ملی ،در یك مورد توانستند یك شب کنترل خیابانهای بغداد را بدست گیرند . در بصره فرماندار نظامی ناگزیر شد از کمونیستها تقاضا کندتامردم را به‌آرامش بخوانند .پس‌از آنکه یك کمونیست ضمن زدوخوردی در بغداد کشته شد ،حزب در مراسم تشییع او ۱۵۰هزار تن را گرد آورد .

درآن هنگام بنظر میرسید که مراسم تشییع جمهوری عراق برپا شده‌است ،ولی‌امروزناظرین‌میگویند این نکته قابل‌بحث‌است که‌این‌تاکتیك ها عملا موفق شده باشد .بیشترآنها احساس‌میکنند که ارتش‌سرانجام میتواند برای جلوگیری از هرج و مرج کامل اقدام کند واین کاررا خواهد کرد. یك اقلیت نیرومند عقیده دارد که‌ارتش کاری صورت نخواهد داد واگرقاسم‌احساس‌میکرد میتواند بارتش اعتماد داشته باشد این همه به‌کمونیستها متمایل نمی‌شد .

صرفنظر ازاین استدلالات، این مرحله بامسافرت مدیر کل‌وزارت خارجه امریکا ،ویلیام رانتری ،درماه گذشته پایان یافت .کمونیستها در آن هنگام برغم قاسم ،رانتری را سنگباران کردند واین کاراکنون نخستین اشتباه‌تاکتیکی‌آنهامحسوب میشود .

واقعه رانتری اوج حکومت‌اوباش بود واقدامات قاسم از آن هنگام در محدود ساختن فعالیت نیروی مقاومت ملی واتحادیه دانش‌آموزان، که تحت نفوذ کمونیستها قراردارد، نشان میدهد که اواز خط مستقیم آگاه شده‌است .ولی کمونیستها . بسرعت متوجه اشتباه خود شدند و استراتژی خودرا تغییر دادند.اکنون آنها از قاسم وناسیونالیسم عراقی‌در برابر عبدالناصر وعناصرناسیونالیست ومذهبی ارتجاعی پشتیبانی میکنند.

انحراف

عزیزالحاج، نویسنده‌مقدم کمونیست درمطبوعات عراق اخیرا نوشت که بیطرفی مثبت نوع عبدالناصردرواقع انحراف است .عبدالناصر پس از سفررانتری به‌قاهره دراین بیطرفی مثبت تغییراتی داد واکنون باتفاق امپریالیستها توطئه میکند .

بهمین نحو ،وزیراقتصادمارکسیست، ولی غیر کمونیست عراق ،ابراهیم کبه، بحداکثر کوشید درکنفرانس اقتصادی اخیر اتحادیه عرب کاررابه پیچاند .اومودبانه گفت:«من‌وحدت عرب وراههای مختلفی را که‌برای تحول آن ضروری است تشریح میتواند برای جلوگیری از هرج و مرج کامل اقدام کند واین کاررا خواهد کرد. یك اقلیت نیرومند عقیده دارد که‌ارتش کاری صورت نخواهد داد واگرقاسم‌احساس‌میکرد میتواند بارتش اعتماد داشته باشد این همه به‌کمونیستها متمایل نمی‌شد .

صرفنظر ازاین استدلالات، این مرحله بامسافرت مدیر کل‌وزارت خارجه امریکا ،ویلیام رانتری ،درماه گذشته پایان یافت .کمونیستها در آن هنگام برغم قاسم ،رانتری را سنگباران کردند واین کاراکنون نخستین اشتباه‌تاکتیکی‌آنهامحسوب میشود .

واقعه رانتری اوج حکومت‌اوباش بود واقدامات قاسم از آن هنگام در محدود ساختن فعالیت نیروی مقاومت ملی واتحادیه دانش‌آموزان، که تحت نفوذ کمونیستها قراردارد، نشان میدهد که اواز خط مستقیم آگاه شده‌است .ولی کمونیستها . بسرعت متوجه اشتباه خود شدند و استراتژی خودرا تغییر دادند.اکنون آنها از قاسم وناسیونالیسم عراقی‌در برابر عبدالناصر وعناصرناسیونالیست ومذهبی ارتجاعی پشتیبانی میکنند.

انحراف

عزیزالحاج، نویسنده‌مقدم کمونیست درمطبوعات عراق اخیرا نوشت که بیطرفی مثبت نوع عبدالناصردرواقع انحراف است .عبدالناصر پس از سفررانتری به‌قاهره دراین بیطرفی مثبت تغییراتی داد واکنون باتفاق امپریالیستها توطئه میکند .

بهمین نحو ،وزیراقتصادمارکسیست، ولی غیر کمونیست عراق ،ابراهیم کبه، بحداکثر کوشید درکنفرانس اقتصادی اخیر اتحادیه عرب کاررابه پیچاند .اومودبانه گفت:«من‌وحدت عرب وراههای مختلفی را که‌برای تحول آن ضروری است تشریح

Le Monde

عبدالناصر آبروی غرب را نجات داد

عراقیها در مقابل ناصریسم نظریه «عربیسم بدون ناصر» را عنوان کرده‌اند

روز اول ژانویه صبح خیلی‌زود این‌دستور بکلیه پستهای مرزی‌و کلانتریهای شهر های جمهوری متحده‌عربی از نیل تافرات‌فرستاده شد: افراد گروه «ك» راتوقیف کنید .

پلیس افرادی راکه مظنونند باینکه روزی بمنافع ملی خیانت نمایند باعلائم «ك» «ص» «م.ب» وبالاخره «الف» مشخص و دسته بندی نموده است که‌بترتیب‌عبارتند ازکمونیستها ، صیهونیست‌ها ، مجرمین بین‌المللی وبالاخره ارادل و اوباش . بهرترتیب فرمان‌فوق‌الذکر نشانهٔ آن‌بود که رئیس در شروع سال نو حمله را علیه کمونیستها آغاز کرده‌است .بلافاصله ماشین شروع بکار کرد .توقیف چیهای افراطی آغاز گردید واموال ووسائل تبلیغاتی آنها ووسائل‌چاپ کردم .»

عزیز شریف ،رهبر هواداران صلح عراق، که تاکید میکند کمونیست نیست ،میگوید :«نهضت ما کاملاغیر حزبی است .»ومحمدابوعیس که ظاهرا عضو کمیته مرکزی حزب کمونیست عراق است ،اعلام‌میدارد: «دراینجامسئله‌ای بین کمونیستها و ناسیونالیستها وجودندارد .»

این خط مشی جدیداست. کمونیستها برسرزمان بازی میکنند وتمایلات قاسم رادرجهت‌استقلال‌ازعبدالناصر تشویق مینمایند ودرعین حال‌برای دور بعدی آماده میشوند .وقت‌اهمیت اساسی دارد .یك سیاستمدار مقدم طرفدار عبدالناصر میگفت:«دردوران نوری وقت به‌حساب نمی‌آمد ،اکنون هرروز اهمیت دارد .»

یك دیپلمات خاورمیانه این نظر را می‌پذیرفت :«اگرزود کمونیستهارا سرکوب نکنند ،خیلی دیر خواهد شد .قاسم بین افراطهای رژیم کهن ورژیم جدید گرفتار شده‌است .»

نیویورك‌هرالدتریبون

روزنامه هائی‌که‌در ایالت سوریه انتشار میافت مصادره شد. ۳۰ افسر جزء مرخص شدند. درقاهره کارمندان وزارت امور خارجه‌وحتی سازمان هدایت ملی مشمول تصفیه قرار گرفتند .

موازی بااین اقدامات روزنامه ها و رادیوی «صدای عرب» علیه کمونیستها وارد عمل شدند . کمونیستها متهم گشتند که‌ازپشت بجمهوری متحده عرب خنجر زده‌اند . در حلب ، دمشق بین دانشجویان ترقیخواه و دانش آموزان طرفدار دولت زدو خورد هائی درگرفت .

همه‌از خود علت این روش تازه جمال عبدالناصر را می‌پرسیدند. این اقدام که‌در آستانه مسافرت بلاك به قاهره انجام گرفته بود اینطور معنی میداد که ناصر می خواهد بااقدامات ضد کمونیستی خود تضمینی به سرمایه های احتمالی امریکائیها در مصر بدهد. اما دلیل دیگری هم میتوان برای این اقدام ذکر کرد وآنهم اینست که دستور کمونیستها موجودیت جمهوری متحده رابه خطر انداخته بود .

تحت نظر

شروع آتش علیه رئیس با یك سخنرانی خالد بکداش آغازگردید در اواخر ماه نوامبر دبیر کل‌حزب کمونیست سوریه و لبنان ضمن مصاحبه بایك روزنامه لبنانی‌قانون اساسی جمهوری متحده عربی را غیر دمکراتیك نامید وقانون‌انحلال احزاب رادر سوریه رد کردوافزود که «ما هرگز حزب خودرا منحل نمی‌کنیم.»

از آن پس دبیر کل حزب کمونیست در دمشق شدیدا تحت نظرقرارگرفت . در دسامبر گذشته که‌به جمهوری متحد عربی رفته بودم، منزل خالد بکداش در محله کردنشین پایتخت سوریه کاملا در محاصره نیرو های انتظامی بود وهیچکس بدون‌اخذاجازهٔ مخصوص نمیتوانست بخانهٔ او برود .

ایجاد جمهوری متحد عرب‌بکداش راتحت نظر ومرئوس عبدالناصر کرد ازجهت تئوری بکداش نمی تواند کشور را بدون اجازه دولت مرکزی ترك‌کند اخیرا نیز از دادن گذرنامه باو خودداری شد. البته این بازیگر ماهر میتواند عندالاقتضاء، مخفیانه وبدون کسب اجازه از کشور خارج‌شود .

رهبر کمونیسم مشرقی هیچوقت اتحاد مصرو سوریه راتائید نکرد. چندروز قبل‌از الحاق بی‌شك‌برای اینکه ناراحتی برای دولت‌شوروی ایجاد نکرده باشد، سوریه راترك گفت. زیرا دولت شوروی درآنوقت البته بدون ابراز خوشحالی وشوق فراوان جمهوری متحد عربی را تائید کرده بود .

اما عدم اعتماد مسکو روز بروز افزایش یافت. تحول دیپلماسی در مصر جریان ماه اوت شدیداباعث ناراحتی کرملین شده بود . عملا دولت شوروی دولتین انگلستان‌و امریکا را دربن‌بستی قرار داده‌بود که بدون از دست دادن وجهه‌خود نمیتوانستند لبنان واردن را تخلیه نمایند . تشکیل کنفرانس سران که‌خروشچف خواستار آن بود، اجباری و احتراز ناپذیر مینمود.

اما تصمیم کشورهای عرب‌باتفاق آراء باعث برآب شدن نقشه های شوروی گردید وراه شرافتمندانه‌ای پیش پای‌آنگلوساکسن‌ها گذاشت. برای اولین بار نظریه بیطرفی اعراب از کنترل شوروی خارج شد. نقشی که دیپلماسی مصر در این‌میان‌بعهده داشت‌ازنظر شوروی پنهان نمانده و فراموش نشد.

محبوس چینی

سردی شوروی نسبت به مصر علت دیگری هم یافت وآنهم‌انقلاب عراق بود .روش ناشیانه طرفداران جمهوری متحده در بغداد، قاسم را مجبور ساخت علیه متفقین‌دیروز خود وارد عمل شود. دیکتاتور عراقی که میخواهد دست راستی های ناسیونالیست را از میان‌بردارد درعمل محبوس چپیها شده‌است.

عملا عناصر ترقیخواه در دولت عراق نفوذ کرده‌اند . هم‌اکنون نیروی انتظامی ، سازمان هدایت ملی، رادیو ، وزارت فرهنك کم‌و بیش در دست آنهاست مثل همه جا کمونیستها هدفهای خود را پشت‌سر تمایلات و مطالبات ملی پنهان میدارند . بدینترتیب بروز اختلاف‌بین اربابان بغدادو اربابان دره‌نیل حتمی واجتناب ناپذیراست.

در مقابل نظریه «ناصریسم» عراقیها نظر دیگری‌عنوان می‌کنند «عربیت بدون‌ناصر» در کوچه‌های بغداد و موصل ،در مقابل بقاع متبرکه شیعیان درنجف و کربلا تظاهر کنندگان‌فریاد میزنند:«لازعیم الاکریم» یعنی رهبری‌جزعبدالکریم قاسم نمی‌شناسیم .

روزنامه‌های عراقی اتحاد کشور های عربی رادر مقابل پیوستگی ایالات جمهوری متحد عرب عنوان می‌کنند و تبلیغات عراقی تذکر میدهدکه علت تغییر سیاست‌امریکا نسبت بکشور های عربی انقلاب عراق بوده است:اگر قاسم‌پیمان بغداد راازهم نگسسته بود. هرگز رانتری با پیشنهاد های تازه‌ای در باره سیاست جدید امریکا به خاور میانه نمی‌آمد .

بعداز بروز عامل عراق دیگر شوروی دلیلی ندارد صد درصد از جمهوری متحده پشتیبانی کند وبهمین جهت کمونیستهای سوری همه‌گونه حق آزادی عمل را دو باره بدست آورده‌اند .

قاسم فشار مسکو را احساس میکند

TIME

در شش ماهی که عبدالکریم‌قاسم بر طاقت در بغداد به قدرت رسیده گرفتار یك مسئله بوده است :چگونه از تسلط جمال عبدالناصر مصرنجات یابد. قاسم‌برای مبارزه‌باناسیونالیسم عرب در کشور خود تقریبا کنترل توده مردم بغداد را بدست کمونیست ها داد ، وحتی هنگامی که سرخها ویلیام رانتری راسنك باران کردند مداخله ننمود .

هفته پیش برای نخستین بار ، نشانه هائی ظاهر شد بر اینکه ممکن است قاسم فهمیده باشد که‌آغوش مسکو میتواند حتی شکننده تراز آغوش قاهره باشد .

دو هفته پیش ، هنگامی که بغداد روز ارتش را جشن میگرفت ،قاسم خود را به درجه ژنرالی ارتقاء داد و تشکیل واحد پادگان بغداد را اعلام کرد -لشکر پنجم - که‌افسران آن‌ازمیان وفاداران برژیم دست - چین شده اند . اوکه با این ترتیب خودرا از بابت کنترل بر پایتخت مطمئن ساخته بود ، هفته گذشته بر ضد دو سازمان جبهه‌ای کمونیستی که بغداد رادچار آشوب ساخته‌اند وارد عمل شد .

او بالحن پدرانه‌ای به اعضای‌سازمان دانش آموزان عراق تاکید کردکه از ائتلاف وقت خود در فعالیت های سیاسی (جنجال و آشوب و غیره) دست بر دارند وبه سر درس ومشق خود بروند . وفرمانهای سختی به نیروی مقاومت ملی صادر کرد .این دسته یك نیروی چریك و تحت نفوذ کمونیست ها است که اعضای آن در بغداد اقدام به بازداشتهای سیاسی میکردند .

قاسم اعلام داشت : ازاین پس نیروی مقاومت ملی فقط بعنوان یك نیروی‌احتیاط وذخیره «تحت اوامر مستقیم نظامی» عمل خواهد کرد و هریك از اعضای آن که «در آزادی مردم» مداخله کند بشدید ترین‌وجه مجازات خواهد شد . در توضیح علل لزوم اوامر خود قاسم ازروی احتیاط صریحا نام اوباش رانبرد وباین اکتفا کرد که : «عناصر معینی که در آب گل‌آلود ماهی میگیرند.»

تایم

از بندر عباس

افتتاح شعبه بانك صادرات و معادن ایران در بندرعباس

وتسهیلاتی که برای بازرگانان وکسبه این شهر فراهم گردیده است

نحوه گشایش حساب پس‌انداز درگردش - حساب پس‌انداز «نوروز» و حساب پس‌انداز «اندوخته فردا» دربانك صادرات و معادن چگونه وبچه منظور میباشد

دروز ۱۱ر۱۰ر۳۷ شعبه بانك صادرات ومعادن ایران‌دراین شهرستان افتتاح گردید .

چند روزی که برای افتتاح حساب جاری به‌آن بانك رفته بودم استقبالی که تاکنون از طرف اهالی از این بانك بعمل آمده ورفت وآمد مشتریان بانك باوجودیکه هنوز بیش از چند روز نیست که شعبه این بانك در این شهرستان افتتاح یافته نگارنده رابرآن داشت که کنجکاوی بیشتری نموده وتوضیحاتی از یکی از کارمندان بانك بخواهم اولا محل این بانك بسیار جای مناسبی است برای‌مراجعه کنندگان چون نزدیك بازار است که تمام کسبه های بازار وبازرگانان این شهرستان نزدیك به این بانك می‌باشند و تسهیلات زیادی بانك صادرات ومعادن ایران برای مشتریان خود درنظر گرفته است در سالنی‌که کارمندان بانظم وترتیب خاصی مشغول بکار هستند وتمثال‌اعلیحضرت همایونی که روبرو بدیوار نصب است بسیار قابل توجه میباشد .

یك نفر که برای افتتاح حساب پس‌اندازی مراجعه نموده بودمتصدی حساب پس‌انداز سه نوع دفترچه حساب پس‌انداز به اختیار آن شخص گذارد وقتیکه بنده توضیحاتی‌در مورد سه‌نوع حساب پس‌انداز ازکارمند بانك خواستم باکمال خوشروئی پاسخ دادند که‌در کلیه شعب بانك صادرات سه نوع پس‌اندازاشخاص می‌توانند داشته باشند یکی بنام حساب پس‌انداز در گردش ودیگری حساب‌پس‌انداز نوروز ودیگری حساب پس انداز ، اندوخته فردا که بشرح زیر توضیحاتی دادند .

اما در مورد حساب جاری اشخاص نیز به‌این شرح ادامه داد که یکی از موجبات رضایت مردم هم تسریع در انجام امور بانکی آنها است بانك صادرات با روش تازه‌ای که از نظر سرعت پرداخت‌ودریافت وجه نقد و حواله‌جات وبروات ووصول سفته‌ها در کلیه شعب خود بکار بسته است در عین اینکه این روش توام بادقت ومراقبت میباشد .

دستورات مشتریان نیز نسبت به حواله جات ووصول سفته‌ها در اسرع وقت عملی میگردد .

خلاصه بطوریکه ملاحظه میکنید این بانك چنان ترتیب کاررا داده‌است که ارائه دهندگان چك به محض‌مراجعه به متصدی مربوطه وگرفتن نمره می‌توانند در کمتر از دو دقیقه وجه‌را ازباجه دیگر دریافت کنند .

اما موضوع حسابدر گردش بمنظور تسهیل انتقال پول در داخل کشور واینکه مشتریان بانك بتوانند از موجودیهای راکد خود بهره‌ای ببرند بانك صادرات ومعادن اقدام بافتتاح حساب‌درگردش نمود وطبق شرایط عمومی مربوط به این حساب فقط اشخاص طبیعی می‌توانند منفردا برای خود یابرای کسانی که تحت‌قیمومیت وولایت آنها هستند درشعب بانك حساب در گردش داشته باشند و دفترچه حساب در گردش ۲ نوع‌است یکی برای استفاده در همان شعبه‌ای که حساب افتتاح میشود ونوع‌دیگر دفترچه‌ای است‌که صاحب آن‌میتواند بدون مراجعه بشعبه مربوطه از موجودی خودرا در کلیه شعب بانك چه در مرکز وچه شهرستانهای‌دیگر استفاده نمایند .

استفاده ازاین حساب بخصوص در مسافرت های داخله کشوروانتقال پول برای هزینه واحتیاجات بسیار مفید است ومقرون بصرفه‌میباشد .

حساب پس‌انداز نوروز بمنظور حفظ وتامین قوه خرید مردم بخصوص طبقه کارگر وکارمند در نظر گرفته شده بدینمعنی که دارندگان این حساب فقط در اسفند ماه هر سال برای پرداخت هزینه ایام نوروز می‌توانند از وجوه مستمر خود که در طول سال پرداخت نموده‌اند استفاده نمایند .

پس‌انداز حساب اندوخته فردا نیز برای اینکه اشخاص بتوانند برای خود وکودکان خود اندوخته‌ای ذخیره نمایند وبدینوسیله زندگی وسعادت آتیه خود واطفالشان را بیمه‌نمایند بانك صادرات این حساب را در نظر گرفته است در موردکودکان‌برداشت از حساب فقط پس از رشد ورسیدن به‌سن قانونی میسر میباشد واشخاص بالغ پس از انقضای مدتی که در درخواست افتتاح حساب ذکر شده حق‌برداشت ازاین حساب را دارند .

ضمنا بکلیه پس‌انداز های فوق‌الذکر جوائزی از طرف این بانك به قید قرعه در آخر هر سال داده‌میشود .

چون موقع فعالیت بانك ومشتریان بانك برای کار های بانکی وافتتاح حساب افزوده میشدند بیش از این وقت آنهارا تلف نکرده و عمارت بانك راترك گفتم ضمنا ساعت کار بانك صادرات از ۸صبح تا۱۲ واز ساعت ۳تاه بعد از ظهر میباشد .

موقع ورود بنده به بانك صادرات ساعت هفت و۵۰ دقیقه بود معذالك تمام کارمندان ورئیس آن بانك در محل کار خود حاضر بودند موقع را غنیمت شمرده یك عکس دسته جمعی از کارمندان ویك عکس از محل باجه آن‌بانك گرفتم .

بندرعباس - رحمت اله احدی

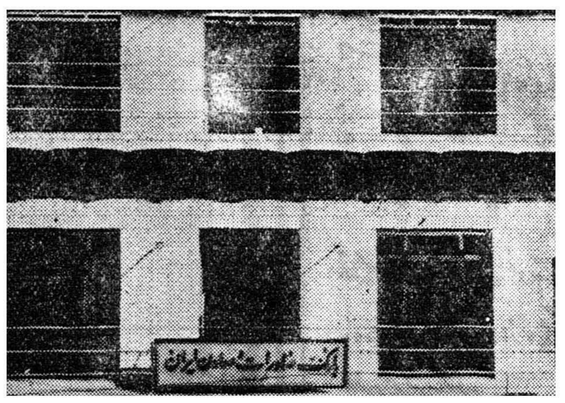

سردرعمارت بانك صادرات ومعادن ایران شعبه‌بندرعباس

گوشه‌ای از سالن بانك صادرات

کارمندان بانك صادرات و معادن ایران

آگهی‌های تسلیت

در گذشت شاد روان آیت‌اله دیزجی را بعموم فامیل آنمرحوم بخصوص آقایان ابراهیم دیزجی و عزیز دیزجی تسلیت میگوئیم .

منوچهر حقیقت طلب -کیان حقیقت طلب -قباد نقش تبریزی -جواد اصفهانیان -حسن وطنی -مصطفی علیمدد

جناب آقای موتمن

با یکدنیا تاثر و تألم مصیبت وارده را به آن استاد محترم تسلیت عرض کرده بقاء عمر آن جناب را از خداوند متعال خواستاریم .

دانش آموزان کلاس پنجم (٤)دبیرستان البرز

با کمال تاسف و تاثر مصیبت وارده را خدمت دوست‌و همکار ارجمند جناب آقای زین‌العابدین مؤتمن تسلیت عرض می کنیم

خان محمدی -افشار -اسکوئی

کارکنان دبستان نظامی با قلبی درد ناك مرك نابهنگام جوان ناکام مرحوم مهندس رضا یوسفی را بتمام بستگان‌و فامیل معظم‌له بویژه آقای اکبر حقیقی تسلیت عرضه می دارند از طرف کارکنان دبستان نظامی

عسگری -طاهری -همتی -اسماعیل زاده - اسمعیلی

مصیبت وارده را بخانواده محترم مظاهری و گلهر بویژه بدوست ارجمند سر کار سروان مظاهری تسلیت‌عرض می نمائیم .

سرهنك حساسیان -ستوان حیدری -ستوان رضوی- ستوان شامخ آ-۲۶۹۶۹

ضایعه فوت مرحوم عبدالحسین خان قبادی را بعموم بستگان آنمرحوم خصوصا به آقایان غلامحسن زاهدی ابوالفضل زاهدی عبدالعظیم زاهدی تسلیت عرض مینمایم.

آ-۳۸۲۰۲ **حسن‌کشاورز**

کارگران و کارمندان کارخانجات راه آهن دولتی ایران مصیبت وارده در گذشت آقای پیرم زاروکیان را بخانواده محترم زاروکیان بخصوص به آقای آرمیا زاروکیان معاون فنی کارخانجات تسلیت میگویند .

نشاطی -تام -تحویلداران -الماس بیکی -رسولی - شاهین فر -کاشانی . آ-۲۶۹۱۳

گرك اجل در عنفوان جوانی و شباب‌گل عمر داریوش عزیز را پرپر کرد یکدنیا صفا و پاکدلی مرد وشکوفه های آرزویش پیش از شکفتن پژمرده شد . این داغ جگر سوز دل وجان همه را سوخته است . من‌بمادر رنجدیده‌وداغدار داریوش که دیر گاهی است شاهد سوختن و خاکسترشدن جگر گوشه‌اش بود تسلیت میگویم .

آ-۳۸۱۷۶ **محمودسعادت**

باقلبی مملو از اندوه وغم مصیبت جانسوز را بدوست وهمکار عزیزم آقای مهندس عباس یوسفی ازطرف خود و مهندسین خاك‌شناسی تسلیت عرض میکنم

۲۷۰۳۹ **مهندس منوچهر وکیلیان**

درگذشت‌مرحومه بانو اکرم‌الملوك معتضدی را تسلیت عرض نموده سلامتی بازماندگان‌را از درگاه احدیت‌خواهانم

آ- ۲۷۰۳۵ **سد سفیدرود - سلیمان دنبلی**

مصیبت وارده را به استاد دانشمند و ارجمند خود جناب آقای زین‌العابدین مؤتمن تسلیت عرض میکنیم.

ازطرف دانش‌آموزان‌کلاس ۱و۲ دبیرستان البرز-

آ-۲۶۸۹۵ **ارشدکلاس اورمچی**

ضمن ابراز تاسف وهمدردی شهادت جوان ناکام‌سروان مهدی وحدتی را ببازماندگان آن شهید فقید بویژه سرکار سرهنك پرنیان‌فر وبانو تسلیت عرض مینمائیم.

سرگرد فنی مهندس حجت‌الاسلامی- سروان فنی مهندس زمردی- ستوان یکم فنی - مهندس اسماعیلی - ستوان یکم فنی مهندس برهانیان- ستوان یکی فنی مهندس وفاداری. آ-۲۶۹۳۵

باکمال تاسف فوت مرحومه والده ماجده آقای زین‌العابدین مؤتمن دبیر دبیرستان‌البرز رابخانواده محترم مؤتمن عموما وبه‌آقای مؤتمن همکار گرامی خصوصا تسلیت‌عرض‌مینمائیم.

آ-۲۶۹۲۷ **دبیران وکارمندان دبیرستان البرز**

دانشمند معظم جناب آقای زین‌العابدین مؤتمن دامت بقائه

مصیبت وارده را تسلیت عرض نموده وبقاوسعادت‌آن جناب را از حق جل وعلا خواستاریم.

محمد باقر شریعت سنگلجی - ابوالحسن بیگدلی

آ-۲۶۹۳۱

با کمال تاثر و تاسف مصیبت وارده را بخانواده محترم امین لو بخصوص بدوستان عزیزمان عبدالرحمن و صادق امین لو صمیمانه تسلیت میگوئیم -

حسن نیکوکاری- حبیب‌الله اسکندر- دکترمحمود رهنما - کاظم گدخدا زاده - آ- ۲۶۹۴۵

مصیبت وارده را بجناب آقای زین‌العابدین موتمن و فامیل محترم ایشان تسلیت میگوئیم **مهدی شکیبا**

آ- ۲۶۹۴۹

استاد محترم جناب آقای موتمن

در مصیبت وارده سهیم بو ده صمیمانه‌عرض‌تسلیت مینمایم .

آ- ۲۶۹۸۷ **خلیل خسروشاهی**

با کمال تاسف مصیبت وارده را بجناب آقای‌نصرت‌الله بزرگ‌نیا تسلیت میگوئیم و بقای عمر آن دبیر ارجمندرا از ایزد متعال خواهانیم . **ازطرف دبیران و کارکنان دبیرستان همام- پزشکی** آ-۲۶۹۹۳

با کمال تاثر و تالم مصیبت وارده را باستاد ارجمند آقای زین‌العابدین موتمن تسلیت عرض میکنیم

آ-۲۶۹۷۱ **دانش‌آموزان سال ششم ادبی ۲دارالفنون**

موتمن ای‌ادیب و سرورما ای سخن‌سنج‌و نکته‌دان‌استاد زین فرودین جهان‌پست‌مقام مادرت‌در جنان قدم بنهاد در غمش آسمان‌سیه‌پوشید زار بگریست ابر وزدفریاد پیش‌اهل خرد نخواهد مرد زنده است آنکه‌چونتوئی‌رازاد ماهمه درغمت شریك توایم جمله دلها زرفتنش‌ناشاد شادبادش روان در آن دنیا ایزدش جای دربهشت‌کناد

ازطرف کلاس ششم طبیعی شعبه پنج دبیرستان البرز حمید سرپاش آ-۲۶۹۷۷

تقی‌زاده میگوید:

زبان فارسی را خراب کرده‌اند

وقتی‌گلستان سعدی را بفارسی ترجمه کنند چه از آب درمیآید ؟!

دیروز جلسه علنی‌مجلس‌سنا تشکیل شد ولایحه اختیارات استانداران را تصویب کرد .

دراین جلسه بحث جالبی پیرامون تبدیل اسامی قدیمی استانها بعدد صورت گرفت و دراین بحث آقای تقی‌زاده نیزشرکت کرد .بیانات‌آقای تقی زاده دراین باب چنین است :

راجع به‌فرمایشات آقای دشتی این دردی که‌ایشان اظهار کردند دردل همه مامدتها هست وبنده هم یك استان رادرتمام ایران نمیدانم کجاست «خنده حضار » این رااگر انشاالله آقایان موافقت بکنند باسم باشد خوبست . یکی‌از آقایان گفتند هم عدد باشد وهم اسم‌باشد .اصلا عدد چه لازم‌است ؟ همانطور که اظهار کردند این‌اسامی تاریخی است و در زمان ساسانیان چهار ایالت بود ، این چهار ایالت همینطورمانده تا امروز ،چه لزومی دارد استان فلان یااستان فلان‌بگوئیم .

درهمه‌جای ایران فقط یك نقطه رااستان حساب میکردند ، برای مازندران آنهم نه‌همه‌مازندران. فقط کوههای مازندران استاندار داشت آنوقت لفظ استانداری را از آنجا برداشتند واستان درست کردند و فکر کردند این کلمه خوب است .در هر حال نسخ‌غلط که اشکالی‌نداردراه غلطی رفته‌اند این‌همه فرمایشی که راجع به‌فرهنگستان‌کردندبنده‌ده‌سال پیش بود آمدم به‌ایران بعداز این بود که جنك واقع شده بود ومرحوم رضاشاه ازایران رفته بود .

اینجا یك«رآکسیونی » درباره‌ایشان پیدا شدوبشدت بد میگفتند وبعدها الحمدلله قدردانی پیدا شد ولی‌همان وقت اگر منعی نبود مردم ریلهای راه آهن رامیکندند .من گفتم آثار بزرك این‌مرد رادست نزنید آثارکوچکش‌را ازبین ببرید این فرهنگستان چیست؟ این کلمات فارسی راخراب کرده‌اند ولی جرات نکردند یازورشان‌نرسیدیا شاید نخواستند پس بگیرند. برای چه‌کلماتی که‌همیشه درایران بوده در ایران سرگرده بوده ، سالار بوده ، سپهسالار بوده ،سپهبد هم بوده در اشعار فارسی حالااسم انگلیسی آفیسر را آوردند چرابايد همه اسامی را انگلیسی بکنند (سپهبد یزدان‌پناه از آفیسر نیست افسر یعنی تاج‌یعنی بالا) نخیر آقا بنده بطور قطع میدانم آن‌آقا فرمودند و عیبی ندارد که‌بنده هم مختصر عرض بکنم راجع بارتش فرمودند که‌یك کلمه پیداکردند که ارتشتار است ولی دراین‌اصل «ارت» و «شتار» بوده یعنی ارابه وسرباز ایستاده دراصل «ش »آنطرف بوده مثل اینست که‌محمد علی رابگویند «محم‌ـدعلی» یعنی « دال رابآنطرف بنویسند. سرباز ر درزبان پهلوی میگفتند شتار حالا اینطور شده تایش بآن‌طرف رسیده . ازاین‌کارها صدها شده .عرضم مفصل شد اگردردی بجوش‌آید ممکنست انسان دوساعت حرف بزند ومزاحم بشود .یکی از بدترین کارها همین خراب کردن زبانست آنرا هم‌مرحوم‌رضاشاه نکرده عده‌ای بودند اینهارا درست میکردند وهرچه رامیکردند یکروز مینوشتند بعرض برسد خوب آن بیچاره هم‌چه بکند ؟ میگفت باشد! عرض کردم که کسی گلستان راخواسته فارسی کند خیال میکرده که‌عربی است این‌شعر سعدی رابااین ترتیب بقول خوداصلاح کرده :

گلی خوشبوی‌درگرمابه روزی
رسیدازدست برجسته بدستم
بدو گفتم که مشکی یا تبنگو
که‌ازبوی دلاویز تو مستم
رسانی هم نشین درمن نشان کرد
وگرنه من همان خاکم که هستم
حیف نیست که‌این کلمات‌رابرداریم عوض کنیم . سعدی‌شاعر بزرگی بود زبان فارسی بهترین‌زبان‌است‌فردوسی راگفته‌اند «قرآن عجم» حیف نیست‌یا مثلا قرآن را سریانی کنند آخرچه دلیل دارد چه جهتی دارد ؟هیچ جهتی نیست اگر درمقابل هزار عیب یك حسن داشت حرفی نبود ولی غیراز اینکه زبان فارسی هزارساله فردوسی وسعدی وحافظ را ضایع وخراب کنند چیزی نیست .

(نمایندگان ـ صحیح است)

قابل توجه وزارت کشور

در اثر اقدامات بخشداری آستانه اشرفیه وانجمن عمرانی بخش‌جاده آستانه بدهشال با پیمانکاری آقای عیسی حاتم چوری از هر حیث‌تعمیر وشن ریزی کامل شده ساکنین این سامان از جاده غیر قابل عبور سالهای گذشته آسوده وفعلا باکمال سهولت وراحتی عبور ومرور مینمائیم اهالی حق‌شناس دهستان دهشال از جناب آقای استاندارمعظم ومحبوب استان اول واداره محترم عمران استان که کمکهای لازم را مبذول فرمودند تقاضا داریم که بخشداری وانجمن عمران بخش آستانه را مورد تشویق قرار داده تا بادلگرمی بیشتری در ادامه خدمات اجتماعی وعمرانی کوشا باشند .

تقی جعفری ـتقی رفیع درگاهی ـرمضان جهان بین ـحسن‌راستگو عزیز دلجو ـنصرت معبودی ـرحیمی ـمحمد جانعلی پور ـرجبعلی پاسخی ـصفر علی فریفته ـمحمدتقی عابدین پور ـحمید نژاد ـعلی طالبی ـمحمد علی احمدی نژاد ـقاسم راستگو ـصمد طالب پور ـعلی طهماسب پور ـابوالحسن محمودی یزدانی ـعلی فطرتی ـحجت رحیمی ـ بالاخان جهانی ـصفرعلی الماسی ـمحمد الماسی ـموسی بستك ـ تراب‌ترابی ـ حسن دلجو ـ رضا دلجو ـ علی‌صدر ـ قربان رئوف ـ شادکام ـ احمد هادی پور ـمحمد رساتگو ـاسکندر خسروی ـحاج احمد قاسمی نعمت قربانپور ـحسن آقا بزرگی ـ محمد لاقید ـتراب مشعشع ـعلی تکتاز ـمشهدی حسینعلی ـمحمد نژاد ـحاج بابا زحیمی ـمیرزاغلامعلی ذبیحی ـحاج ذبیحی ـعزیز قربانی وچند امضای دیگر آ ـ ۳۸۲۷۸

- ۴ -

آمبرویز ناگهان گفت :

«من چه قدر میل داشتم که تو میتوانستی باتفاق من بیائی .

ـ اگر قرار این کار باشد من میتوانم در مدت کمی جامه‌دانهایم را حاضر کنم .»

اولبخندی‌زدوسرخودرا تکان داد وگفت :

نه،من‌شوخی میکردم .ما نمی‌توانیم هردو باتفاق هم ماههای متوالی غیبت نمائیم واینجارابامان‌خداواگذارکنیم،میدانی ،مالك‌بودن وظیفه‌ای‌دربردار که‌هیچ کس‌مثل من قادر بدرك آن نیست .

من گفتم :

ـ من می‌توانم حداقل تاروم باتوهمراهی‌کنم ،واگرهوای بدباعث تاخیر سفرم نشود تاچشن میلاد باینجا بازگردم .

آمبرویز به‌آرامی جواب داد :

ـ نه‌این‌کار عملی نیست.اصولا آنرا فراموش کن وحرفشرا نزن قلب‌اوقات‌من ازاین فکرهای بیهوده می‌کنم .

من‌ازاو پرسیدم :

ـ احساس کسالت میکنی ؟ازچیزی ناراحت هستی ؟

آمبرویز خندید :

ـ نه‌جانم .تومرا عوضی گرفته‌ای .فکر میکنی که مریض هستم در که ماههاست درد رماتیسم را احساس نکرده‌ام .راستش را بخواهی، فیلیپ‌جان ،پسر عزیزم ،بدبختی من در آن است که عاشق منزل خود هستم .هنگامیکه بسن من‌برسی تونیز بدون شك این عشق را احساس واهی نمود .»

اواز روی صندلی‌اش برخاست وبطرف پنجره رفت .سپس پرده های ضخیم رابعقب‌زدوچند لحظه از پشت شیشه های پنجره بچمن کاری مقابل‌منزل‌نگاه کرد .

بوفهابداخل لانه‌های خود پناه‌برده بودند وچندها نیز برای اولین بارسکوت اختیار کرده بودند .

آمبرویز گفت :

«من خوشحال هستم ازاینکه کوچه باغ هارا مبدل به این چمن که جلوی منزل ادامه دارد کرده‌ایم .خیلی بهتر بود اگر می‌توانستیم این ن کاری را تا آنجا مقابل اصطبل ادامه میدادیم . بالاخره یکی از این زهاتومجبورخواهی شداین‌بیشه‌مقابل‌را از میان برداری تامنظره‌دریادرید زل قرار گیرد .

من‌باتعجب گفتم :

ـ منظورت چیست ؟من باید این کاررا بکنم ؟ چرا خودت آن را انجام نمیدهی ؟»

او بسئوال من‌فورا جواب نداد. پس‌از چند لحظه تفکر بخود آمد وبا لحن آرامی گفت :

«فرقی نمیکند .موضوع مهمی نیست .من‌این حرف‌را بدون منظورگفتم ولی‌مع‌الوصف آنرا فراموش نکن .»

سك شکاری من «دون» سرش را بالا کرد واورا نگاه نمود .

این سك جامه‌دانهای بسته شده را در راهرو دیده وعزم عزیمت را احساس کرده بود .

او از جای خود برخاست ودر حالیکه دمش رالای پای خود جمع کرده بود ،کنار آمبرویز میخکوب شد .

من او را به‌آرامی صدا کردم ولی او بطرف من نیامد .من خاکستر پیپم رادر بخاری دیواری خالی کردم .ساعت برج وقت حرکت را اعلام داشت من از پشت در صدای خشم‌آلود سیکومب را میشنیدم که در حالیکه عده‌ای از نوکر ها او را احاطه کرده بودند پیشخدمت تازه کار ر تنبیه میکرد .

من بالحنی تضرع آمیز گفتم :

«آمبرویز ،آمبرویز جان ،بگذار منهم باتو بیایم!

ـ خودت را لوس نکن ،فیلیپ .تودیگر بچه نیستی ،برویخواب .»

دیگر من اصراری نکردم ودر اینپاره پین ما صحبتی ردوبدل‌نشد .

فردای آنروزهنگام‌صرف صبحانه، آمبرویز برای آخرین‌بار نصایحی‌درباره بذربهار وآینده وکارهای مختلفی را که میخواست تا هنگام بازگشتش من انجام داده باشم بمن نمود .

او ناگهان آرزو کرده بود یك دریاچه کوچکی برای قو در محلی از پارك که زمین آن باتلاقی است ،یعنی در کنار شروع خیابان شرقی مزرعه،احداث شود .اگر هوای بارانی زمستان بما امکان میداد که دست بکار ساختمان این دریاچه بزنیم ،لازم بود در درجهٔ اول این خیابان شرقی را ازبین ببریم زیرا با احداث دریاچه در مقابل آن‌دیگر نمیشد از آن استفاده کرد .

لحظه مفارقت بسرعت فرارسید. ما ساعت هفت صبح صبحانه‌مانرا تمام کردیم ،زیرا او می‌بایست زود حرکت‌کند ،تاشب خودرا به «پلیموث» رساند وصبح زودسوار کشتی شود .

این کشتی که یك کشتی تجارتی است او را به «مارسی» میبرد و آمبرویز از آنجا بطرف ایتالیا حرکت میکند .آمبرویز سفرهای‌طولانی دریارا دوست داشت .

صبحگاه مرطوب ولزجی بود .ولینگتن کالسکهٔ دو نفره را بجلوی در خروجی آورد وبا باروبنه آمبرویز آنرا پرکرد .اسبهاعصبانی بودندوبا بی‌صبری انتظار موقعی که امکان تاخت به‌آنهاداده شود رامیکشیدند .

آمبرویز روی خود را بطرف من برگرداند و دستش را بر شانهٔ من نهاد وگفت :

«مواظب‌همه چیزباش ،مرابامان خدارهانکن» .

از این حرف آمبرویز من بسیار ناراحت شدم .ابروهایم رادرهم‌کشیدم وباوجواب دادم :

«من هیچگاه ترارهانمیکنم .منظورت‌ازاین حرف‌چیست ؟

آمبرویز گفت :

ـ توخیلی‌جوان هستی ومن‌بارسنگینی رابردوش توگذاشته‌ام .

درهرحال‌تو خوب میدانی که‌هرچه‌من دارم متعلق بتواست.»

من فکر میکنم اگر در آن لحظه اصرارورزیده بودم او موافقت میکرد با همراه خودببرد .ولی من اصرار نکردم .

سی‌کمبومن اورا باعصاهای بیشمارش سوار کالسکه کردیم وچند پتو وی‌پایش‌پهن‌نمودیم .اواز پنجره‌کالسکه‌لبخندی که‌هنوز خطوط آن‌درمغزم نقش بسته،بمازدو به‌ولینگتن گفت :

«راه‌بیفتیم .زودبروگرنه دیرمان میشود .»

درست هنگامیکه باران‌شروع بباریدن کرد کالسکه حرکت نمود .

هفته‌های متمادی مانند دو زمستان گذشته در یکنواختی گذشت .

مانند دفعات قبل من از نبودن او بسیار ناراحت بودم ولی کار زیاد این ناراحتی را تاحدی ازبین‌میبرد .

وقتی حوصله‌ام بیش از حد سرمیرفت سوار اسب میشدم وبرای دیدار پدر خوانده‌ام نیك‌گندال نزد او میرفتم .دختر منحصر بفرد او «لوئیز» ازمن چند سال کوچکتر واز کودکی همبازی من بود .او دختری رك‌گو ،صمیمی ونسبتا زیبا بود .

هنگامیکه آمبرویز میخواست بامن شوخی کند میگفت :«تو بالاخره روزی با او ازدواج خواهی کرد» ،ولی من هیچوقت لوئیز را با این نظر نگاه نمیکردم .

اولین نامه‌آمبرویز در اواسط ماه نوامبر ،توسط همان کشتی که او را به مارسی برده بود رسید .سفر بی‌خطر گذشته بود .

در تمام مدت مسافرت هوا آفتابی بوده وفقط هنگامیکه کشتی از خلیج «گاسکنی» میگذشته یکی دو روز باران باریده است .او حالش خوب بود ،هیچ ناراحتی نداشت ،واز اینکه بزودی بایتالیا میرسید لذت میبرد .

او بکالسکه های کرایه‌ای اعتماد نداشت وبهمین علت بجای اینکه از مارسی بطرف لیون برود واز آنجا باکالسکه راه ایتالیا را در پیش گیرد ترجیح داده‌بود بایك کالسکهٔ کوچك راه خودرا بمقصد فلورانس وبنادر غربی ایتالیا ادامه دهد .

هنگامیکه این خبر را به ولینگتن دادم او سری تکان داد وپیش بینی کرد که یك تصادف ناگواری برای او روی خواهد داد .

ولینگتن عقیده داشت که فرانسویها کالسکه‌رانی بلد نیستند وایتالیائیها بدون استثناء دزد میباشند .ولی علیرغم پیش بینی ولینگتن‌آمبرویز این سفر را سلامت به‌آخر رسانید .

نامهٔ‌بعدی‌از فلورانس فرستاده‌شده بود .من تمام نامه‌های او را نگاه داشتم وحالاکه این کتاب را می‌نویسم این نامه‌ها دسته شده در جلوی‌من قراردارد .درماههای‌بعد من هزاران بار این نامه‌ها را خوانده‌ام ،آنها را با انگشتان خود لمس کرده تابلکه بتوانم‌ازورای خطوط آن چیزدیگری جزمعنی کلمات استخراج کنم !

در آخر نامه‌ایکه از فلورانس فرستاده بود ،ودر آن از اعیاد میلادصحبت میکرد،آمبرویز برای اولین بار اشاره به دختر عمویمان راشل کرده بود ودر اینباره نوشته بود :

«من اخیرا بایکی از افراد دور خانواده‌مان آشنا شده‌ام .اگر بخاطر داشته باشی من‌درگذشته درباره فامیل «کورین» که سابقا منزل بزرگ روی تپه داشتند باتو صحبت کرده‌بودم .

نیازمندیها و آگهی‌های کوچک

استخدام میشود

به یک نفر جوان فعال
دوچرخه شخصی وسواد کامل تمام‌روز استخدام میشود آژانس‌رایت روبروی سینماریال
آ_۲۶۹۰۳

آگهی استخدام
برای ویزیتوری در تهران بچند نفر دکتر داروساز احتیاج داریم داوطلبان میتوانند همه‌روز ازساعت ۱۷ الی ۲۰ بتجارتخانه علی خسرو_شاهی‌خیابان فردوسی شمالی‌شماره ۹۵ ۶مراجعه نمایند .
۱_۲ ۳۸۲۱۰

برای‌تاسیس یك‌فروشگاه مدرن
بیك شریك نیازمندم ضمنا یك باب مغازه باتلفن در خیابان‌سلسبیل در اختیار دارم علاقمندان بنشانی خیابان شهباز ایستگاه دروازه‌دولاب پاساژ مدرسی موسسه کاریابی‌ملی تلفن۵۱۳۲۳ مراجعه‌فرمایند
آ_ ۳۸۲۲۲

آرایشگاه اوبری واقع
درمیدان فردوسی احتیاج به‌یك نفر مانیکور باسابقه وماهر دارد . داوطلبین به تلفن ۳۱۹۵۱ مراجعه فرمایند .
۱_۲ آ_۲۶۹۹۹

استخدام میشود
بیك‌نفر که‌زبان آلمانی راخوب‌بداند برای تمام روز نیازمندیم . کسانیکه اطلاعات تجارتی وفنی داشته باشند مقدم خواهند بود به‌شماره۴۴۸ دفتر راهنمای روزنامه اطلاعات مکاتبه شود .

بیك‌نفر مستخدم مرد
با ۵۰۰۰ ریال وجه‌الضمان نقدنیازمندیم نشانی :دروازه دولت مقابل‌خیابان بهار مکتب بقراط اوقات مراجعه ۱۲_۱۱ صبح
آ_۲۷۰۴۹

آگهی استخدام
گاردمسلح جنگل برای‌آموزشگاه گروهبانی (پیاده‌و مخابرات) با شرایط زیر داوطلب میپذیرد . داوطلبین برای ثبت نام میتوانند همه روزه برکن سوم گارد مسلح جنگل‌واقع در خیابان‌حشمت‌الدوله انتهای خیابان دانشگاه مراجعه نمایند .
شرایط استخدام .
۱_ تابعیت ایران
۲_ سن کمتراز ۱۸ سال تمام و بیشتر از ۲۵ سال نباشد .
۳_داشتن حداقل گواهینامه‌شش ساله ابتدائی
۴_داشتن سلامتی وتناسب اندام واستعداد کامل مزاج طبق‌گواهی پزشکان ارتش .
۵_ هریك از داوطلبین بایستی تعهد انجام خدمت با معرفی ضامن معتبر در ارتش طبق نمونه‌ای که در قسمت‌های ارتش است بسپارند .
۶_ نداشتن پیشینه بدو اعتیادات مضره .
تبصره ۱ _ داوطلبانیکه مدارك علمی آنها بالاتر از شش ساله ابتدائی باشند حق تقدم دارند .
تبصره ۲_ بین داوطلبین کسانی که خدمت زیر پرچم را انجام داده و واجد شرایط باشند نسبت به سایرین حق تقدم دارند .
تبصره ۳_ اولاد افسران و درجه داران در صورتیکه واجد شرایط باشند نسبت بسایرین حق تقدم خواهند داشت .
مزایا
۱_درمدت تحصیل درآموزشگاه کلیه احتیاجات دانش‌آموزان از حیث منزل . غذا. پوشاك و لوازم تحصیل بعهده گارد مسلح جنگل میباشد .
۲_ بکلیه دانش آموزان ازتاریخ استخدام تا زمان فراغت ازتحصیل در هر ماه ۱۰۰۰ ریال پرداخت میگردد .
۳ _ دانش‌آموزانیکه از عهده آزمایش نهائی برآیند بدرجه گروهبان سومی مفتخر و ترفیعات بعدی آنان برابر قانون ترفیعات ارتش خواهد بود .
فرمانده گارد مسلح جنگل _ سرهنگ ستاد محمد منافی
۱_۲ آ_۳۸۰۹۶

نمایندگی کارخانجات داروسازی بایر
به یك نفر دکتر داروساز جوان که بیکی از زبانهای فرانسه انگلیسی یا آلمانی آشنائی کامل داشته‌باشد و خدمت نظام را انجام داده یامعافی دائم داشته باشد جهت امور تبلیغاتی دارو در تهران و شهرستانها برای تمام روز با حقوق مکفی استخدام می نماید .
واجدین شرایط با در دست داشتن مدارك لازم از ساعت ۹ الی ۱۱صبح به شرکت سهامی ایران شیمی‌دایره تبلیغاتی بایر در خیابان خیام پاساژ امیر سلیمانی مراجعه نمایند .
از پذیرفتن هرگونه توصیه‌معذور است . ۱_۲ آ_۳۸۰۶۴

مستغلات

بنگاه نوسان ۳۹۷۸۴
مخصوص معاملات املاك‌وپول
۱_۳ آ_۳۴۳۲۰

هر قدر پول با وثیقه ملکی
بخواهید مستقیما رجوع فرمائید **لاله‌زار بنگاه‌کوشان ۳۹۷۸۴**
۱_۱۰ آ_۳۷۲۵۸

اجاره میدهیم
خانه سه‌طبقه نوسازواقع‌درخیابان بهار‌کوچه شیمی هرطبقه دارای چهاراطاق وبرق وآب لوله وحمام بادئوترم وگاراژ طالبین به‌تلفون ۳۹۸۶۳ مراجعه فرمایند.
۱_۴ آ_۳۷۹۳۶

پول شرطی موجود است
بدفتر معاملات‌پول شاهرضا مقابل کافه شهرداری‌تلفن۴۲۵۱۲ مراجعه شود .
۱_۱۰ آ_۲۶۶۰۱

بورس اجاره
منازل شمال شهر_ آژانس مدرن بالای نهر کرج تلفن ۴۴۲۷۰
۱ _ آ_۳۷۹۱۸

خانه‌فروشی صد هزار تومان
خیابان سعدی در کوچه یکصد و هفتاد متر سه‌طبقه پنج اطاق برق وتلفن لوله آب رجوع فرمائید. لاله‌زار ۳۹۷۸۴ به :بنگاه کوشان
۱_۳ آ_۳۹۰۸۰

یك حیاط دربست شامل ۵ اطاق باآب لوله‌کشی وبرق نصف نقدو نصف اقساط بقیمت ۶۰۰۰۰تومان در یکی‌از کوچه‌های خیابان سوم اسفند بفروش میرسد طالبین به آژانس مدرن بالای نهر کرج‌تلفن ۴۴۲۷۰ مراجعه نمایند
۱_۶ آ_۳۸۱۰۸

یك‌خانه دوطبقه بمساحت ۴۰۰متر دارای هشت اطاق‌بابرق و لوله‌کشی آب وسایر لوازم درخیابان شاه چهارراه سیمتری کوچه فخردست راست درب دوم باجاره واگذارمیشود طالبین به‌بنگاه معاملات املاك آقای وحید مقابل خیابان نشاط تلفن ۴۱۹۷۸ مراجعه فرمایند .
۱_۵ آ_۲۶۸۴۱

یك خانه درخیابان امیریه
کوچه سرهنك افشار بمساحت ۸۰۰متر مجهز بتمام وسایل مبله و غیرمبله اجاره داده میشود . بتلفن ۲۱۰۵۰ مراجعه فرمایند .
۱_۳ آ_۲۶۹۵۷

اجاره داده میشود
یك‌دستگاه آپارتمان چهار اطاق‌با لوازم خیابان شمیران جنب سینما مولن روژ ازساعت ۱تاچهاربعدازظهر به تلفن ۳۱۷۹۱ مراجعه فرمایند .
آ_۲۶۹۵۵

خانه‌اجاره در بهترین‌نقطه‌شهر
منزلی بمساحت ۲۵۰۰ متردارای دو دستگاه عمارت شامل ۹ باب اطاق دو دستگاه حمام و دودستگاه آشپزخانه بابرق و تلفن ولوله‌کشی آب‌وگاراژ واقع در بهترین نقطه شهر خیابان‌تخت‌جمشید اول‌خیابان ملك‌الشعرا بهار باجاره واگذار میشود طالبین به‌تلفن شماره۳۹۵۰۴ مراجعه فرمایند .
۱_۲ آ_۲۶۸۶۵

یکدستگاه ساختمان
که دارای ده‌اطاق کامل‌باشوفاژحمام برق،تلفن ،لوله‌کشی که مساحت‌آن در حدود دوهزار ودویست‌متر ودر خیابان حافظ کوچه سام میباشد خالی وباجاره واگذار میشودطالبین میتوانند درتمام ساعات روز به‌تلفن ۶۶۸۰۲ مذاکره نمایند .
آ_۲۶۹۸۵

ساختمان شماره ۱۸
یکدستگاه ساختمان پنج طبقه‌نوساز لوکس که‌دارای ۹باب مغازه و ۱۲ دستگاه آپارتمان که جمعا دارای ۵۵ اطاق بوده ومجهز به‌برق وتلفن نیز می‌باشد واقع درعباس آباداول یوسف‌آباد یکجا اجاره داده میشود طالبین برای اخذ اطلاعات بیشتر به تلفن ۴۴۳۲۵ مراجعه فرمایند .
آ_۳۸۲۱۲ آگهی مصور

شماره جدید تلفنهای شعبه آگهی های روزنامه‌اطلاعات
بشرح زیر است :
۳۰۵۱۰۸
۳۰۲۶۳۳
۱_۱۰

آگهی‌های متفرقه

موسسه تلفن الکتریك
برای داخلی‌منزل _ تجارتخانه _ اداره شما دستگاههای مرکزی تلفن اتوماتیك از۳ تا ۵۰ شماره که بایك تاده شماره خط شهری‌کار میکند آماده وازهر حیث احتیاج شمارا مرتفع میسازد _ نصب و مونتاژ مجانی _ تضمین کافی آدرس خیابان سپه مقابل شیخ هادی (تلفن‌الکتریك) تلفن۴۰۲۲۴
۱_۳ آ_۲۷۰۱۵

فروش فرش با روزی ۳۰ ریال به تلفن ۲۶۷۴۵ سرای بوعلی شماره ۱۵ و۱۶ مراجعه شود.
۱_۱۰ آ_۳۷۵۳۶

کلاس مبتدی آلمانی
زیرنظر معلمین ایرانی وآلمانی تشکیل میشود قبلا نام‌نویسی کنید
کاخ دانش
نادری_ نرسیده بچهارراه‌اسلامبول آ_ ۳۸۱۹۰

کلاس مجانی معماری
کلیه‌معماران‌علاقمندمیتوانند با مراجعه به کاخ دانش مجانا یکدوره کلاس تکمیل معماری را گذرانده و باخذ گواهینامه نائل شوند .
کاخ دانش
نادری _نرسیده به چهارراه‌اسلامبول آ_ ۳۸۱۸۴

رادیو تلویزیون
دوره جدید تعلیم علمی وعملی‌رادیو تلویزیون در کاخ دانش تشکیل می شود. باطی این دوره آتیه درخشانی د رانتظار شماست .
کاخ دانش
نادری _نرسیده به‌چهارراه‌اسلامبول آ_۳۸۱۸۸

آگهی مزایده
بنگاه جنگلها تعداد ۲۳۳۸۱ اصله چوب بازداشتی . ضبطی . اهدائی موجود در حوزه‌سرجنگل_داری نوشهر را از طریق مزایده بفروش میرساند .
طالبین میتوانند بامراجعه باداره حسابداری بنگاه و سرجنگلداری از مشخصات چوبهای مزبور اطلاع حاصل نموده سپس پیشنهاد خودرا به انضمام برك رسید بانکملی بمبلغ ۵٪ بهای مورد خریداری خودکه قبلا بحساب ۱۱۲۴ سپرده بنگاه در بانکملی شعبه فردوسی و در شهسوار بحساب مربوطه پرداخت نموده باشند تاآخر وقت اداری روز ۱۴ر۱۱ر۳۷ در مرکز بدفتر بنگاه ودر شهسوار بدفترسرجنگل_داری تسلیم ورسید دریافت دارند .
پیشنهادات رسیده در ساعت ۱۰ صبح روز ۱۵ر۱۱ر۳۷ بازو قرائت خواهدشد . هزینه تنظیم قرارداد ونشر آگهی ومالیات و عوارض متعلقه بعهده خریدار است . به پیشنهادات فاقد سپرده و خارج از موعد مقرر و مشروط ترتیب اثر داده نمیشود .
مدیر عامل بنگاه جنگلها _ سرتیپ خواجه‌نوری
۱_۲ آ_۳۸۱۰۰

موسسه کشاورزی مظاهری
فروشنده انواع درختها مخصوصا میوه ، باتعهد تضمین کرج جنب بیمارستان کشاورزی مظاهری
خیابان دانشکده دفتر کشاورزی مظاهری ـ تهران تلفنهای ۲۱۳۳۵ - ۲۵۷۵۱
آ_ ۳۸۱۹۲

رونوشت آگهی حصر وراثت
آقای سید علی مجتهدی دارای شناسنامه شماره ۹۲ فرزند سید مهدی از این دادگاه درخواست‌گواهی حصروراثت نموده وچنین توضیح داده که آقای سید مهدی مجتهدی در تاریخ ۲۹ تیر ماه ۱۳۳۷ درزنجان محل اقامت دائمی خود بدرودزندگی گفته وورثه‌اینمرحوم منحصراست به آقای سید علی مجتهدی وبانوان مطلق شیوائی وعفت مجتهدی که اولادش‌میباشند اینك با انجام تشریفات مقدماتی درخواست مزبور راسه نوبت پی در پی ماهی یك مرتبه آگهی مینماید تا هرکسی اعتراضی دارد ویاوصیتنامه ازمتوفی نزد او باشد از تاریخ نشرنخستین آگهی ظرف سه ماه بدادگاه‌تقدیم‌دارد والا گواهی صادر وهروصیت‌نامه جز سری ورسمی که بعد از این موعد ابراز شود از درجه اعتبارساقط وبلااثر خواهد بود نوبت‌اول ۲ر۹ر۳۷ رئیس دادگاه بخش زنجان‌فتوره‌چیلر نوبت سوم ۲ر۱۱ر۳۷
۱_۳ آ_۳۰۶۰۰

واگذار میشود

یك مغازه بزرگ لوکس که برای فروشگاه ویا نمایندگی ها کاملا مناسب است با برق وتلفن وسایر لوازم دراوایل‌خیابان شمیران‌واگذار میگردد طالبین بعد از ظهر ها به تلفن ۳۳۸۵۳ مراجعه فرمایند
۱_۲ آ_۲۶۷۶۱

مغازه‌ای در چهارراه شاه جنب کوچه ملك واگذار میشود خواستاران به تلفن ۴۴۴۵۱ مراجعه نمایند .
۱_۲ آ_۲۷۰۰۱

دکراسیون‌وطراحی نو
باآخرین متد
شرکت صنعتی سمندر
تلفن ۳۹۴۸۲
۱_۳ آ_۲۶۶۸۷

شماره پنجم
مجله پیام نوین
منتشر شد
۱_۳

آگهی رسمی
سندیکای مستقل نانوایان شهرستان کرج بشماره ۱۹۶_۲۹ر۱۰ر۳۷ از طرف وزارت کار وبشماره ۲_۱۷ر۱۰ر۳۷ از طرف اداره ثبت شرکتها (کرج)به‌ثبت رسیده وحائز رسمیت وشخصیت حقوقی میباشد. ازطرف رئیس اداره کل کاراستان تهران _مهندس مجد
آ_۲۷۰۲۷

بنگاه گیلان‌شرق
باأتوکارهای آخرین مدل عصر ها وصبحها ماکروس ۵۸ باتمام وسائل راحتی خط رشت _لاهیجان درتمام ساعات به‌تمام خطوط‌ایران حاضراست .
آ_۳۸۲۶۰

استخدام
دوره جدید نقشه کشی در کاخ‌دانش تشکیل و نامنویسی میشود .دراین کلاس شرکت کنید وباخذ دیپلمو معرفی ماباستخدام شوید .صورت اسامی‌ ،کسانیکه بمعرفی ماباستخدام شده‌اند دردفتر موجوداست
کاخ دانش
نادری _نرسیده به‌چهارراه‌اسلامبول آ_۳۸۱۸۶

دیک زودپز فریدولین

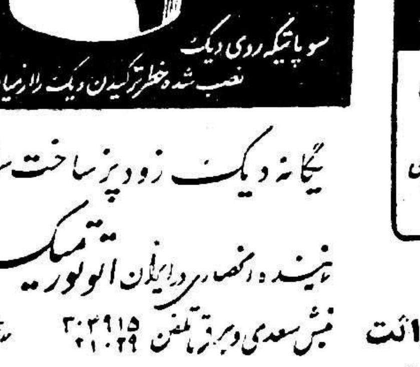

یگانه دیک زودپز ساخت سویس
نماینده انحصاری در ایران اتوتکنیس
نبش سعدی و برق تلفن ۳۰۳۹۱۵ ۳۱۱۰۲۹
آ_ ۳۸۲۳۰

جویای کار

جوانی که‌مدتی در آلمان بوده حاضر است درس خصوصی بعلاقمندان‌زبان آلمانی بدهد به‌راهنمای شماره ۳ روزنامه مراجعه گردد .
آ_۲۶۹۰۱

فروش اتومبیل

یك اتومبیل فولکس واگن
مدل۵۶باشرایط بسیارمناسب‌بمبلغ صد هزارریال بفرش میرسدطالبین میتوانند همه روزه غیراز روزهای یکشنبه بین ساعت ۹صبح تایك‌بعد از ظهر بسفارت کبرای هلندمراجعه نمایند تلفن ۳۳۴۱۵
آ_۲۶۹۳۹

بفروش میرسد

اثاثیه سالن زیبائی و طبی بفروش میرسد:
۱_هوهن زونه بااشعه ماوراءبنفش وقرمز (مارك هاناو).
۲_اشعه قرمز وآبی (مارك‌هاناو)
۳_دستگاه بخار ماساژ وتمیز کردن صورت (واپوزونه)
(مخصوص برطرف کردن جوش_صورت)
علاقمندان به‌قسمت‌اطلاعات‌فروشگاه فردوسی _خانم بادال‌مراجعه‌فرمایند.
آ_۳۸۱۹۶

عروسی

بمناسبت جشن عقدکنان دوشیزه خالقی مطلق با آقای حکیمی نژاد عصر جمعه گذشته مجلس جشن باشکوهی در منزل آقای خالقی‌برپا بود که عده‌ای از معاریف ومحترمین در آن شرکت داشتند و پذیرائی گرمی از طرف خانواده های عروس وداماد از مدعوین بعمل آمد .

ارلن
ORLON
آ_ ۳۸۲۶۸ (مترو)

گمشده

این جوان مفقود گردیده

از روز شنبه ۲۷ دیماه صاحب عکس فوق‌بنام محمداسمعیل کاظمی شیرازی ۲۴ ساله کارمند اداره‌بنادر وکشتیرانی مفقود گردیده‌ازکسانی که شخص نامبرده را مشاهده ویا ازمحل او اطلاعی دارند استدعا می شودبرای‌رضای خداوند وخوشنودی خانواده اوکه دراین حال بسیار ناراحت هستند به‌تلفن های شماره ۳۶۷۳۷ و۳۶۰۳۶ و ۲۹۵۵۴ اطلاع دهند .
آ_۲۶۸۱۷

باطلاع عموم میرساند
چك شماره ۲۵۹۴۲۸ الف‌مورخه ۱۷ بهمن ۳۷ بمبلغ سی هزار ریال عهده بانك اصناف ایران شعبه عباسی که‌بنام حامل بوده‌بین راه دروازه قزوین وچهارراه یوسف آبادبسرقت رفته‌است وچك‌نامبرده ازدرجه اعتبار ساقط است.
آ_۲۶۹۸۱

فقدان سندمالکیت
آقای غلامحسین طباطبائی باتسلیم یکبرك استشهاد محلی که گواهان آن‌دراداره ثبت‌حاضر وحضورا گواهی‌نموده‌اند مدعی‌است که سندمالکیت یکدستگاه عمارت اندرونی وبیرونی ودوباب محوطه معروفه به‌بهاربند پلاك‌شماره۵۸۱ وششدانك عمارت شماره ۵۸۰_۲ر۳ فرعی واقعات‌دربخش ۲ شهرستان بروجرد کوی‌سوفیا که‌بنام مرحوم آقای حاج‌آقا حسن محمدی طباطبائی دریك‌سند وحجتی‌طباطبائی درسند دیگرمورث‌نامبرده درصفحه ۴۰۵ و ۴۰۸ و۴۱۱ دفتر۱۳املاك ثبت بروجرد ذیل شمارات ۱۴۰۴و ۱۴۰۵ اسناد مالکیت آنها صادرو تسلیم اوشده مفقود گردیده است لذامراتب بدینوسیله آگهی‌میشود تادرصورتیکه کسی باسند مالکیت مزبور معامله‌انجام وذی‌حق است‌از نشراولین آگهی تایکماه به‌اداره ثبت بروجرد مراجعه ومدارك خود راتسلیم داردوالا درصورت عدم مراجعه پس‌از انقضاء مدت مزبور بصدور المثنی اقدام خواهد شد.
این‌آگهی درسه‌نوبت هرنوبت به فاصله ده‌روز منتشر خواهدشد.
نوبت‌اول ۱۵ر۱۰ر۷ نوبت دوم ۲۵ر۱۰ر۷ نوبت‌سوم ۵ر۱۱ر۷
۱_۳ آ_۲۵۸۶۶

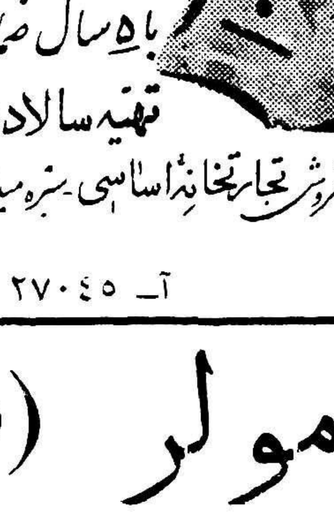
چرخ گوشت برقی تمام فلزی ساخت آمریکا مارك
همیلتن بیچ
با ۵ سال ضمانت رسمی کارخانه با دستگاه یدکی برای تهیه سالاد وغیره وارد شد مصرف برق ساعتی ده‌شاهی
مراکز فروش تجارتخانه اساسی ـ سبزه میدان و مغازه‌های معتبر دیگر تلفن نماینده انحصاری ۲۲۳۸۰ ۳۰۴۲۲۸
آ_ ۲۷۰۴۵

جانسن مولر (دانمارك)
BY APPOINTMENT TO H.M. THE KING OF DENMARK
JENSEN & MØLLER Ltd.
Established 1885
COPENHAGEN DENMARK
کارخانه جانسن مولر دانمارك سازنده بهترین و معروفترین انواع بیسکویت
شرکت‌سهامی پرورش. تلفن ۳۲۱۴۰
آ_۳۸۲۴۰

راهنمای پزشکی

دکترهای متخصص درگوش وحلق وبینی
دکتر آزاد
متخصص گوش‌و گلوو بینی خیابان منوچهری کوچه ارباب‌جمشید‌پذیرائی از ۴تا۸ر۵بعد از ظهر تلفن ۳۹۵۸۸ و۳۹۵۸۴ صبحها با تعیین وقت قبلی

پزشکان متخصص در جراحی پلاستیك
دکتر بحری
دانشیاردانشکده پزشکی متخصص جراحی زیبائی و پلاستیك خیابان سعدی روبروی پمپ بنزین تلفن ۳۰۲۴۸۹

دکتر عزت‌اله حضرتی
جراح‌پلاستیك از امریکا نشانی خیابان نادری مقابل نوبهار _کوچه مسعود سعد تلفن ۴۶۸۷۰ پذیرائی ۴ونیم تا ۷بعدازظهر.

دکترهای متخصص درامراض دهان ودندان
دکتر ناصر دیبائی
لاله‌زار نو چهار راه مهنا پذیرائی‌پیش‌از ظهر۹_۱۲بعدازظهر ۶_۸

دکتر آرام صفریان
خیابان یوسف آباد روبروی‌ت.ث.ث کوچه سیمی تلفن ۴۴۵۰

دکترهای متخصص درامراض پوست
دکتر محققی
دانشیار دانشکده‌پزشکی پذیرائی از۴تا۸ بعداز ظهر. نشانی دروازه دولت روبروی پمپ بنزین تلفن ۳۳۰۰۹

دکترهای متخصص در مجاری ادرار وتناسلی
دکتر شاپور صدری
خیابان سعدی بالای بیمارستان‌امیر اعلم روبروی هدایت‌تلفن ۳۲۳۹۲ پذیرائی ۴_۸بعداز ظهر.

دکتر محمد رضا مسدد
رزیدنت سابق‌بیمارستان های‌امریکا درمان قطعی بیماریهای مقاربتی اول سعدی_ چهارراه‌دروازه‌دولت

دکتر دانشگر
امراض مقاربتی جلدی تناسلی و سستی امراض زنانه ونازائی خیابان سپه مقابل پستخانه تلفن ۳۰۲۴۱۶

دکتر ا_ پولوسا
متخصص بیماریهای مقاربتی،مجاری ادرار و تناسلی پذیرائی صبح‌وعصر خیابان فردوسی‌شمالی مقابل خیابان کوشك کوچه صادق تلفن ۴۶۵۸۹

دکتر صادقی
درمان سوزاك تازه وکهنه‌وسستی وناتوانی جنسی مردان‌پذیرائی‌عصرها خیابان ری‌اول صدرالاشراف

دکتر معانی
امراض مقاربتی _مجاری ادرارامراض زنانه و سستی خیابان فردوسی مقابل بانك ملی ایران

دکتر های متخصص در امراض داخلی
دکتر عبدالله یغمائی _متخصص‌در بیماریهای داخلی کودکان پذیرائی ۴تا ۸ بعد از ظهر نشانی تجریش خیابان شهرداری تلفن مطب ۸۴۶۳۱ منزل ۸۴۳۱۰

دکتر مسعود امینی
معالج بیماریهای _داخلی _ زنان و کودکان با بیست و دوسال سابقه طبابت _ معالجه قطعی بیماریهای : روماتیسم _ سیاتیك _ چاقی مفرط درد اعصاب _ فلج وسستی اعصاب بوسیله الکتروفیزیو تراپی با وسائل مدرن آلمانی اشعه ماوراء بنفش و مادون قرمز و ماساژ های طبی _ شاهرضا _ جنب سفارت هندوستان تلفن ۴۴۷۱۴

دکتر اخوان صادقی
بیماری های درونی_ کودکان _ پوست_ سلسبیل چهارراه وثوق تلفن ۶۵۰۱۹

دکتر های متخصص در امراض‌زنان
دکتر کیقباد کاوسی
متخصص بیماریهای زنان زایمان مخترع تکنیك پلاستیکی برای درمان نازائی از آمریکانشانی‌شاهرضا مقابل ایرانشهر پذیرائی عصرها

دکترهای‌متخصص در امراض سرطان
دکتر سهیل مجد
رئیس درمانگاه جراحی دانشکده پزشکی جراح انستیتو سرطان اوقات‌پذیرائی بعداز ظهر ها خیابان جمشیدآباد شمالی تلفن ۴۴۶۸۰

دکترهای متخصص دربیماری‌اعصاب
دکتر جعفر رحمانی
متخصص امراض اعصاب و روح از دانشگاه لندن خیابان پهلوی بالاتر از چهارراه امیراکرم تلفون ۴۵۱۱۴ پذیرائی صبح وعصر

متخصص بیماریهای جهاز هاضمه
دکتر رفیعی
از دانشگاه پاریس. معده _کبد _روده _پذیرائی۳تا۸ بعداز ظهر خیابان جامی اول کوچه پاریس.

دکتر محمد دادخواه
علاج چاقی و لاغری _ضعف قوا بابرق ترك‌تریاك ومرفین درپنج روز اول‌لاله‌زار ازطرف میدان سپه تلفن ۳۸۱۷۰

پزشك مارتین مانونلیان
مزمن وتازه امراض جلدی مخصوصا اگزما مزمن _مرض غش و ضعف باه کاملا در مدت قلیلی معالجه مینماید.
ادرس _ چهارراه کنت خیابان منوچهری کاشی ۱۷۹

پلی کلینیك
دکتر مجاهدی دکتر صدیقی
رزیدنت سابق بیمارستان های امریکا _بیماریهای داخلی _اطفال _ مقاربتی _ترك الکل _تریاك و سایر مواد مخدره مجهز بدستگاه _ های رادیو سکپی_ آئروسول تراپی (بخور پنی‌سیلین وغیره) دیاترمی پذیرائی همه روزه بعداز ظهرها و ایام تعطیل از۳_۹ بعداز ظهر . آدرس خیابان شاه روبروی مسجد سجاد.

دفترخانه های درجه یك تهران

دفترخانه ۱۲۴ جلال زرین خیابان سعدی روبروی ایران‌تورتلفن۳۲۱۶۵

دفترخانه اسنادرسمی ۱۳۹
رضاعاصم گرگان چهار راه معینیه تلفن ۳۵۸۳۴

دفترخانه اسناد رسمی درجه ۱ شماره ۷۹ بتصدی محمد امامی واقع درچهارراه سید علی‌کوچه حریری شماره تلفن ۳۲۹۴۹

دفتر ازدواج ۳۲و طلاق۲۴ شمال شهناز خیابان امین‌الدوله ایستگاه گلچین تلفن ۳۳۶۹ ۳ جعفری‌ابهری

آموزشگاهها

آموزشگاه ربانی
آموزشگاه‌ماشین نویسی‌ربانی شاه آباد از هر حیث مورد اطمینان است تلفن ۳۷۱۳۵

ماشین نویسی‌کشور
خیام مقابل پارك شهر با اسلوب ده انگشتی

رانندگی
میدانید اسلوب صحیح رانندگی‌و میکانیکی را در کجا می آموزند فقط در هنرستان‌فنی پرستو گمرك شاهپور تلفن ۲۳۹۱۶

احتیاجات زندگی

تعمیرات در منازل
تعمیرات‌رادیو_رادیوگرام_ ضبط‌صوت ویخچال تحت‌نظر مهندس تحصیل کرده اروپا در منزل تلفن ۳۰۳۱۲۴

خیاطی
مدیر دوزندگی سلوك پس ازیکسال تحصیل در آلمان و گرفتن دیپلم‌عالی خیاطی بتهران مراجعت نموده است لاله‌زار مهران تلفن ۳۳۰۳۶

آرایش وزیبائی
سالن آرایش‌وزیبائی آلباتلفن۴۶۷۸۵ تحت‌نظرمادام هوانسیان و متخصص اینالیائی شاهرضا جنب لوان‌تور

صاحب امتیاز ومدیر مسئول: عباس مسعودی
جای اداره خیابان خیام چاپخانه اطلاعات

بزرگترین کشتی پلاستیکی دنیا

اخیرا که پلاستیك را بنحو روز ساخته‌اند . افزونی در کشتی سازی بکارمیبرند درانگلستان بفکرافتاده‌اندبزرگترین نمونه موجود کشتیهای پلاستیك‌را بسازند .

یکی‌از کارخانه های‌کشتی‌سازی انگلیسی تصمیم گرفته است یك کشتی گردشی پلاستیکی بسازد که هرگز به تجدید رنك آمیزی احتیاج نداشته باشد وبعلت فساد ناپذیری بدنه پلاستیکی املاح و صدفها و خزه‌ها به آن نچسبند و نیازی به بیرون کشیدن آن ازآب جهت پاك نمودن بدنه‌اش پیدا نشود .

این کشتی کوچك که‌هفده متر طول دارد آماده به آب افتادن می باشد ونام آن «بویند» خواهدبود

علاوه براینکه بزرگترین وسیله تقلیه دریائی پلاستیکی است بزرگترین ناوچه‌ای است که در سال گذشته کارخانه‌های انگلیسی

از گوشه و کنار

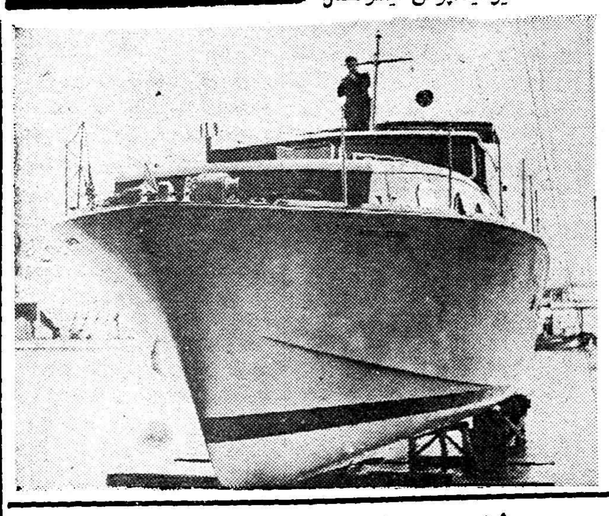

قسمتهای آن رابهم میپیوندند . رنك شفاف پلاستیکی این قایق بسیار زیباست.

یونایتدپرس اینترنشنال

دوموتور شش سیلندری مرسدس بنزآبی آن را به حرکت‌درمیآورد. سرعت آن حداکثر هفده گره دریائی یعنی نزدیك به سی کیلو متر در ساعت‌میباشد ودر اطاقهای آن ده سرنشین میتوانند براحتی استراحت و زندگی کنند .

قیمت مسافرت بااین ناوچه جهت هر مسافری در هر میل تقریبا به‌پول ایران دهشاهی تمام میشود.

دستگاههای اتوماتیك و سایر وسایل راندن وهدایت آن از آخرین سیستم و گردانیدن آنها بسیار آسان میباشد . تلفن داخلی این بار نتایج وخیم خواهد بود، زمین به خورشید نزدیك ومانندیك نارنجك منفجر میشود ویا آنکه میلیونها کیلو متر از خورشید دور شده‌و براثر نرسیدن گرمای‌خورشید سرمای سختی تمام سطح کره زمین را فرا خواهد گرفت و زندگی معدوم خواهد شد .

این است فاجعه بزرگی که ممکن است «لونیك» یا سیاره مصنوعی که‌اکنون دورخورشیددر حال‌چرخش است برای بشر بارمغان آورد .

پروفسور ج ـ س . و لاسلی متخصص و کارشناس مسائل نجوم انجمن سلطنتی انگلستان دراین زمینه مینویسد :

«بدون شك سیاره مصنوعی روس ها هسته‌ای تشکیل میدهد که کم‌کم ذرات کیهانی را بطرف خود خواهد کشید .

«لونیك» ازآن پس یك سیاره مصنوعی نخواهد بود بلکه بصورت سیاره حقیقی درمی آید : بتدریج که ذرات کیهانی را بطرف خود میکشدبزرك میشود . پس از چندی سیاره جدید آنقدر بزرك خواهد شدکه قادراست نظم منظومه شمسی را برهم زند .

کرات آسمانی قوانینی برروی‌مدار خود قرار دارند کوچکترین تغییر در این قوانین موجب آشفتگی در عالم شده و فاجعه بزرگی برای ما به ماه ومریخ وزهره ومشتری که‌در خارج از منظومه شمسی‌قرار گرفته‌اند رخ خواهد داد .

سیاره مصنوعی نظام جهان را بهم میزند

موشك رؤیا مدار زمین را تغییرخواهد داد وزندگی بشر پایان خواهد یافت

کره‌زمین ویاکرات دیگروموجودات زنده آن ـ اگر باشد ـ ببار می آورد .

براثر حجیم شدن (لونیك) قوه جاذبه ودافعه منظومه شمسی برهم میخورد ودر این حال است که‌زمین ازروی مدار خود خارج گردیده‌یا به خورشید نزدیك ویااز آن دور خواهد گردید .

اما درچه زمانی چنین وضعی‌پیش خواهد آمد ؟

وقتی چنین سئوالی از پروفسور ج . س ـ ولاسلی شد وی پك محکمی به پیپ خود زده وچند جرعه چای مخلوط باشیر نوشید . وسپس با حوصله گفت حداقل برای آنکه چنین فاجعه وحشت انگیزی روی دهد یك میلیون سال وقت لازم‌است. وی سپس ادامه داد :

یك سیاره مصنوعی مانند گلوله برف زود حجیم نمیشود . قبل ازآن که «لونیك» باندازه کافی ذرات کیهانی را به‌دور خود جمع کند و موفق به بروز چنین فاجعه‌ای گردد

حمل سرباز باموشك بالیستیك

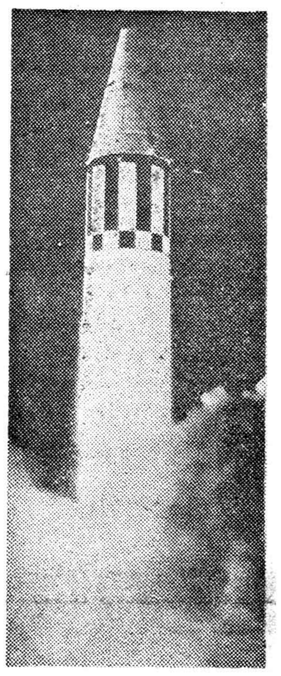

هاراه درازی برای ساختن موشکهای حمل ونقل در پیش نیست . فقط زمان کمی لازم است تا با مصرف صحیح پول وکار منظم بدین منظور دست یابیم .

ولی با همین موشکهای موجود نیز بنظر او افرادی چند را بفواصل تا هزار کیلومتری میتوان پرتاب نمود .

یونایتد پرس اینتر نشنال

اخیرا ورنرفون براون متخصص موشکی آلمانی اصل امریکا گفته است که میتوان از موشکهای‌پرتابی (بالیستیك) برای حمل ارتش استفاده نمود .

او می گوید با موشك میتوان سرباز و مهمات و سوخت و خواربار دشمن را نابود نمود .

همچنین با آن میتوان به مناطق محصور یا دور از دست رسی‌خواربار وسوخت ومهمات و نفرات برسانند.

فن براون که بیشتر پیشرفتهای اخیر امریکا در تهیه موشکهای‌دور پرواز ناشی از اوست در چندکتاب نظریات خودرا نوشته این متخصص بزرك میگوید :«مبنای این عقیده‌من آنستکه دردوره جنگهای اتمی‌ارتش ها باید در مناطق جدا شده .. به عملیات بپردازند وناچار باید درعمل خود واز لحاظ خواربار ومهمات مستقل باشند . لذا برای رسانیدن احتیاجات آنها باید از وسایل‌هوائی استفاده نمود . اما اینکار را نمی شود مانند گذشته با هواپیما های ملخدار عملی ساخت زیرا با ترقی موشکهای زمین به هوا هواپیماهای ملخدار وحتی جت جز طعمه ای‌برای موشکهای ضد هوائی نخواهند بود.»

فون براون معتقد است بهمین دلایل باید راه دیگری برای حمل و نقل تدارکات این واحد های‌جدا ازهم‌اندیشید . استفاده از موشك پرتابی تا آنجا که بنظر می آید تنها راه ممکن می باشد .

او میگوید با ترقیات کنونی‌موشك

فرانسوا پونسه

تفسیری بر وصیتنامهٔ هیتلر

ـ ۲ ـ

در اینجا انسان متوجه فقر وحماقت وحشتناك سخنان او میگردد . بزحمت میتوان تصور کرد روحی که بالاخره واجد مزایائی بود باین بیان واین نظر ارزش نهد ونداند که سیاست انگلستان تحت تاثیر یهودیها بدینصورت در نیامده بود بلکه بر عکس کاملا عکس العمل دنیای متمدن علیه خصلت اهریمنانه ضد یهودی او بود .این وسوسه یهود که‌مادربیشتر قسمتهای این یادداشت ها که مارتین بورمان جمع آوری کرده است بدان برمیخوریم ،یکی ازنشانه های جنون آدلف هیتلر است .

جنون عظمت وشکنجه همراه با هم نیز دلیل دیگری براین دیوانگی‌است. هیتلر نیز همان مضمونی را پذیرفته است که از ۱۸۷۰ ببعد نظریه پان ژرمانیسم به انتشار آن می‌کوشید .بنظر اوآلمان شهید است وقربانی. دول بزرك بنظر اوهمیشه مانع از این بوده‌اند که این کشور با تجمع کلیه آلمانها یعنی فرزندانش یك امپراطوری وسیع مرکزی ترتیب دهد . این دول بزرك حق این ملت را ضایع کرده اند ،حق یافتن مکانی درآفتاب وفضای لازم برای تنفس ،اینان آلمان را در طی قرون متمادی تحت فشار ، محروم وتقسیم شده ودر یك حالت ضعف وپستی نگهداشته‌اند. چرا؟ وبچه علت ؟ از روی بدجنسی ،حسادت وحسرتی که نسبت به خصائل این ملت داشته اند وبعلت اینکه از او می‌ترسیدند .بدینترتیب مبارزه وجنك علیه این تمایلات غاصبانه وخفقانی قانونی ومشروع است .هیتلر فقط میخواهد نیرو های ملت خودرا بیدار کند تا آنچه را از روی عدالت و انصاف حق اوست مطالبه نماید .هیتلر تا آنجا جلو میرود که میگوید خارجیهااز همان لحظه اول که ناسیونال سوسیالیسم در آلمان قدرت را بدست گرفت برنابودی هم قسم شده اند .او نیست که جنك را شروع کرده ، بلکه جنك باو تحمیل شده است او مجبور بوده است .آیا میتوان گفت با اظهار این مطالب او حسن نیت داشته است ؟شاید خاطره آنهمه حلمی که متفقین بکار بردند وگذشت هائی که ، بخاطر اجتناب از جنك بدان رضا دادند و آن خجلت وشرمی که بوسیله نوین چمبرلن تنها بخاطر حفظ صلح متحمل شدند ،در مغز او باقی نمانده بوده است .گاهی این فکر پیش می‌آید که‌او در روایت این مطالب وآنچه اظهار داشته قصد فریب نداشته است وفقط میخواسته است مسئولیت ها را در نظر نسل آینده آلمان که در باره اعمال او قضاوت خواهد کرد به گردن دیگران بیندازد .اما او چنان نمونه های برجسته ای از کوری بر خود و دیگران نشان داده است وچنان فقدان عینیتی در اظهارات او بچشم میخورد وگاهی بچنان گریز از خویشتن برمیخوریم که باین نتیجه میرسیم نباید فرض صداقت او را انکار کرد و بدور انداخت .در واقع هم تفسیر واستنباط او از وقایع مورد تائید عده بسیاری از هموطنان او بود .اشتباه متفقین بی شك در این بود که خیال میکردند گذشت های آنها باعث تسکین عطش او میگردد .اما هیتلر اصولا حس اندازه نداشت .از اعتدال بیزار بود .عجول وسیری ناپذیر بود .هرچه را بدست می‌آورد ،برای او بهمان علت که بدستش افتاده بود ،فاقد ارزشش میشد .آنچه بدست می‌آورد برایش فقط دلیلی بود براینکه باز هم بیشتر مطالبه کند .

دوباره قبل ازپایان‌زندگیش‌هیتلر ازامیدبوقوع یك حادثه غیر منتظره، یك معجزه که‌سیر حوادث وسرنوشت رادگرگون خواهد ساخت وافتخار برای او وبارمغان می‌آورد بابورمن صحبت میکند .

دیرگاهی او همچنان به‌این سلاح غیبی اعتقاد داشت که‌محتملا همان بمب‌اتمی بودوبنابود که‌این سلاح پیروزی صاعقه آسائی برای او ببار آورد .سپس او می‌خواست خودرا اقناع کند که‌ائتلاف مقابل او ازهم گسسته خواهد شد . دراین‌حال به فردریك دوم اشاره میکند که ناگهان بامرگ ملکه روسیه نجات یافت ، درست درهمان هنگامیکه می‌خواست درمقابل شکست وناکامی انتحار کند . در واقع چهره‌فردریك بزرك همیشه در مخیله او بوده‌است . هیتلر نسبت به فردریك کبیر یکدنیا تحسین درخود احساس میکرد .

مصنوعات تازه

رنك «ضد آتش»

اخیرا رنگهائی اختراع کرده اند که «ضد آتش» میباشد یعنی اشیائی‌که با این رنگها ملون شده باشند در مقابل‌حریق مقاومت دارند .از این مواد بخصوص برای رنك آمیزی در و پنجره ومیز و صندلی و قفسه و لوح آموزشگاهها میتوان استفاده نمود .

این ماده جدید ضد آتش توسط چند شرکت‌امریکائی تهیه شده است .

قدرت مقاومت ماده جدید ضد آتش دو الی چهار برابر مواد ضد آتش قبلی است .

وقتی شعله به این ماده بخورد از آن مانندباد میگریزد وبه اطراف پراکنده میشود .

تلفن خودکار جدید

اخیرا در مؤسسه بل تلفنی با فشار دکمه اختراع کرده اند تا مورد استفاده موسسات و اشخاصی که مراجعین تلفنی زیادی دارند قرار بگیرد .

بعضی از نمونه های این تلفن تازه هجده وحد اکثر سی دکمه دارند .با خود تلفن میتوان نمره های خارج را گرفت .ضمنا با فشار هر یك از دکمه ها با یکی‌از قسمتهای داخلی موسسه وارد صحبت شد .یعنی در آن واحد میتوان با بیست ونه شماره سروکار داشت بدون اینکه شماره های دیگر قطع شوند .

قایق لاستیکی نوظهور

یکی از کارخانه های ساختن اشیاء لاستیکی امریکا قایق لاستیکی ساخته است که وقتی خالی باشد در یك کیف دستی جا میگیرد وبسیار هم سبك است وآن را میتوان در چند ثانیه باد نمود وبه آب انداخت .

از خواص این قایق آنست که میتواند چندسرنشین حمل کند زیرا طول آن بیش از دو متر ونیم‌میباشد .

گاراژ آلومینیومی قابل حمل

یك گاراژ آلومینیومی که باز و بسته میشود درامریکا ساخته شده است وبه بازار آمده که هم میتوان قطعات آن را بسرعت سوار ودر محوطه ای نصب نمود هم آن‌را میشود به بدنه یك ساختمان وصل کرد .طول آن شش متر وعرض آن سه متر میباشد وسقف وبدنه آن‌قدرت مقاومت زیادی دارد .این گاراژرا میتوان باز نمود ودر صندوق عقب اتومبیل حمل کرد .

برای بهبود وضع آتش نشانی

امروز آقای استاك مستشارآتش نشانی اتحادیه شهر داری ها برای رسیدگی به وضع آتش نشانی‌استان بلوچستان بزاهدان رفت .

وی برای بهبود وضع سازمان آتش نشانی زاهدان ودیگر شهر های بلوچستان اقدام خواهد نمود .

وضع راهها

امروز از وزارت راه خبر رسید که گردنه کوئین بین قزوین ورشت براثر نزول برف سنگین وکولاك شدید بسته شده است فورا اتومبیل های برف روب وزارت راه باتفاق ۳۰۰ کارگر اعزامی از مرکزمشغول فعالیت وباز کردن راه شده‌انداکیپ های مکانیزه تهران و تاکستان نیز واحدهائی بمنظورتقویت اکیپ‌اعزامی و تسریع در باز کردن راه باین منطقه اعزام داشته اند .

گردنه های آوج ـ اسد آباد ـ ملایر ـ که احتمال دارد براثرنزول برف مسدود شود شدیدا تحت کنترل مامورین است وبا اینکه ارتفاع‌برف دراین مناطق به ۶۰ سانتی مترسیده معهذا فعالیت مامورین مانع انسداد راه شده و عبور مرور بر قراراست در سایر راههای کشور و به‌خصوص در گردنه ها بارندگی و برف و کولاك شدید ادامه دارد و مامورین راه با کوشش مداوم خود عبور مرور را بر قرار می کنند .

برنامه امروز تلویزیون ایران

ساعت ۱۸ آغاز برنامه
سلام شاهنشاهی
ساعت ۱۸ر۱ اعلام برنامه
ساعت ۱۸ر۳ موسیقی ایرانی
ویولون سلوی آقای رحمت‌الله‌بدیعی
ساعت ۱۸ر۱۵ داستان کودکان
ساعت ۱۸ر۳۰ فیلم برای کودکان
ساعت ۱۹ برنامه بهداشتی
ساعت ۱۹ر۳۰ فیلم‌پرنده‌آهنین
ساعت ۲۰ موسیقی غربی «پیانوی آقای رابی پتروسیان»
ساعت ۲۰ر۳۰ اخبار
ساعت ۲۰ر۴۵ فیلم صنعتی
ساعت ۲۱ فیلم موزیکال
ساعت ۲۱ر۳۰ پایان برنامه

پاسخ‌های رسیده باقتراح اجتماعی
اگر وزیر بهداری بودید چه میکردید؟

پاسخ آقای عباس پروین ضمیر

بیمارستان دهات

اگر من بجای وزیر بهداری بودم اولا درامور بهداشت‌بین‌طبقات مختلف تبعیض قائل نمیشدم .

۲ـ یااینکه بهدار های کلیه قصبات و بخشهای کشور که فاقد همه گونه وسائل بهداشتی میباشند جمع‌آوری و مردم را ازمرگ‌دانی وبلاتکلیفی نجات میدادم ویا اینکه درآمد صدی‌پنج سهم مالکانه‌که بمنظور عمران وآبادی هرده وبخشی تعیین گردیده همه‌ساله بوسیله فرماندارن و بخشداران وصول ودر هر بخش یك بیمارستان تاسیس میکردم .

۳ـ یك ادارهٔ بنام اداره پیشگیری و کشفیات پزشکی تاسیس واین اداره را موظف میکردم بوسیله انتشارات و تبلیغات ونشان‌دادن فیلمهای طبی بخصوص کارگران و دهنشینان کشور را بحفظ اصول بهداشت وآثار علائم اولیه هر بیماری آشنا مینمودم .

۴ـ دستور میدادم کلیه حمامهای‌خزینه دهنشینان راکه‌موجب‌سرایت بیماری است تبدیل بدوش گردد.

۵ـ کلیه پزشکانیکه درغیر حرفه پزشکی مشغول کار هستند در کارهای پزشکی میگماردم .

پاسخ آقای جمال‌الدین جوادی

بهداری مؤسسات دیگر ...

اگر اتفاقا وزیر بهداری میشدم :

دستور میدادم تمام بهداری های موسسات مثل بیمه اجتماعی .و.و.و دریکجا متمرکز وبه پرونده هریك از پزشکان دقیقا زیر نظر خودم رسیدگی نموده‌وبعامه معرفی وآنگاه‌میگفتم حساب حساب کاکو برادر شماها در عین آنکه در فلان موسسه خدمت میکنید بعلت‌حرفه پزشکی باید زیر نظر وزارت بهداری کار کنید وتابع دستورات این وزارت باشید نه اینکه هر پزشکی حرفه شریف پزشکی راوسیله تجارت قرارداده وهریك در پنج جا با حقوق گزاف کارکند تازه عصر هاهم در مطب شخصی طبابت کند آنوقت دکترهای شریف و جوان های مابا حقوق ناچیزی در دورترین نقاط ایران باآن آب‌و هوای بد بافداکاری عجیب مشغول وظیفه وخدمت به هموطنان خود باشند .

پاسخ دوشیزه معصومه لالی

بهداری را تعطیل میکردم ...

من اگر وزیر بهداری بودم (که انشاءالله روزی خواهم شد) باذکر دلائل بی شمار و کسب اجازه از پیشگاه مبارك ملوکانه اعلیحضرت همایونی بی درنك وزارت بهداری فعلی را که اساس آن روی بنای کهنه و پوسیده تمام خشتی مملو از موریانه (اداره حفظ‌الصحه) ۴۵ سال قبل که بدست مرحوم آقای دکتر علیم‌السلطنه (بزرگمهر) بنا شده یکباره منحل وازنو با فکر و نقشه صحیح کامل منتهی در ظرف یك هفته شروع به‌دادن تشکیلات بهداری به معنی واقعی مینمودم به طوری که پدرم تعریف مینمود درروز افتتاح بیمارستان باغ مخبرالدوله که امروز بنام بیمارستان شماره ۲ ارتش نامیده میشود با حضور کلیه رجال وامراء کشور اعلیحضرت فقید رضا شاه کبیر خطاب برئیس کل بهداری آنروز آقای دکتر ماژور (کولونیه) فرمودند شما برای حفظ جان مردم وبهداشت این کشور دراین مدت چه خدمت مفیدی انجام داده‌اید ؟ بدیهی است فرمایشات ملوکانه راوزیر کشور وقت ـ (آقای زرین نعل) برای دکتر مزبور به فرانسه ترجمه ولی متاسفانه چون کاری نکرده بود سکوت نمود سپس رضاشاه کبیر ـ با بیان فصیح وروشن خطاب برئیس کل بهداری وزیر کشور وقت فرمودند: «نکنید کاری که مجبور شوم درب تمام بیمارستانهای لشکری را به روی ملت بازکنم وبهداری کشوری راکه عدمش به‌زوجود است منحل نمایم»

البته وزارت بهداری کنونی تغییراتی کرده و ترقیاتی نسبت به اداره صحیه سابق نموده است ولی احتیاج به تغییر شکل ورفورم کلی دارد که اگر وزیر شدم خواهم کرد .

مصرف‌کنندگان باطری‌رادیو توجه‌فرمایند

فروشگاه فادانو همه نوع باطری‌رادیو بانازلترین قیمت در اختیارشماست

باطری برك۹۰ ۲۴۵ریال

نشانی بوذرجمهری مقابل مسجدشاه فادانو

۳۸۲۷۰ـآ ۳ـ۱

شورای همکاری برزنها

درانجمن محلی سلسبیل

جلسه هفتگی انجمن محلی سلسبیل وتوابع درمحل انجمن تشکیل شدوعده کثیری ازاعضاء شورا ومعتمدین محلی‌درجلسه حضورداشتند .

ابتدا تیمسار سرتیپ باستی رئیس انجمن محلی مطالب جامعی‌درمورد اقدامات انجمن ایراد وضمنااشاره به توجهات خاص شاهنشاه نسبت به رفاه وآسایش عموم نمودکه فوق‌العاده موردتوجه واقع شد وبعد آقای افتخاریان دراطراف مسائل مختلف محلی شرح مبسوطی بیان داشت در اینموقع آقای محراب نیا دراطراف پیدایش انجمن وفوائدآن ازلحاظ عمران وآبادی وتشریك مساعی مردم باانجمن سخن گفت.

سپس آقای سلیمان ذوقی منشی انجمن گزارش عملیات انجام شده راکه‌مربوطبه اسفالت شش خیابان‌وتاسیس یك‌درمانگاه ونصب‌پنج‌شیر آب وتامین روشنائی وتسطیح خیابانها ونصب تلفن عمومی در محل و تاسیس دبیرستان دخترانه وتوزیع ذغال وخاکه توسط رئیس انجمن بعرض حضاررسانید وآقای شمس حائری‌بنمایندگی ازطرف اهالی‌محل‌از اقدامات انجمن تشکر کرد .

انجمن محلی جوادیه

روز چهارشنبه جلسه انجمن عمران جوادیه بریاست آقای شیخ علی دبیری وبا حضورسروان محمدی وآقای معینی سخنگوی شهرداری منطقه ۶ وعده کثیری ازاعضاء درمنزل آقای سروان محمدی تشکیل شد دراین جلسه درمورد اسفالت وتامین سایر نیازمندی های محلی‌منطقه ۲ (جوادیه سابق) مذاکرات مفصلی بعمل آمد آقای معینی درجواب سئوالات رئیس انجمن محل گفت : اسفالت محل باکوشش آقای مهام شهردارتهران تا ۱۵ روزدیگرشروع خواهد شد ونسبت به لوله‌کشی و سایر رنیازمندیها نیزاقدامات لازم بعمل‌آمده است وتقریبا نتیجه کافی عاید خواهد شد وضمنا کلیه‌خیابانهای‌خاکی جوادیه تسطیح‌وخاکبرداری وشن ریزی شده است وازاین لحاظ نگرانی مردم رفع شده و آقای شهردار تهران مرتبا این منطقه رابازدیدمینماید وقراراست روزسه‌شنبه نیزبدین محل بیایند .

ششمین سال دبیرستان نمونه دختران

وزیر فرهنگ گواهینامه فارغ‌التحصیلان را توزیع کرد

در ساعت ٤ بعداز ظهر پنجشنبه آموزان سخن رانده واز زحمات گذشته در دبیرستان نمونه دختران کارکنان دبیرستان واولیای دانش آموزان قدردانی نمود .

مجلس جشنی به مناسبت آغازششمین سال‌تاسیس‌دبیرستان‌برپابود.دبیرستان در پایان جلسه انتخاب یك ثلث مزبوره‌سال قبل‌با کمك اصل‌چهار اعضاء انجمن خانه ومدرسه به عمل تاسیس شد و پس از یکسال و نیم تحت نظارت مستقیم وزارت فرهنگ درآمد در آغاز جشن پس‌از نواختن سرود شاهنشاهی بانو فخری نوربخش رئیس دبیرستان ضمن گزارش سالانه دبیرستان از حضور آقای وزیر فرهنگ ومدعوین تشکر کرده وگفت «بیش از ۵ سال از عمراین موسسه نمی گذرد در سال اول تاسیس این دبیرستان دارای ۷۹ دانش آموز وسه کلاس دوره اول متوسطه بود ولی امروز ٤١٤ دانش آموز در ۱۲ کلاس در رشته های ادبی و طبیعی بفرا گرفتن علم و دانش مشغولند .

ازوجوه جمع آوری شده ازشهریه دانش آموزان ، کار گاه خیاطی ـ آشپزی ـ آزمایشگاه ـ کتابخانه ـ سالن تهیه شد .

مدیره دبیرستان سپس از اعضاء انجمن همکاری‌خانه ومدرسه‌صمیمانه تشکر نمود وگفت «این انجمن تحت نظر تیمسار رادپی کمکهای شایانی کرده‌اند که از ایشان واز آقایان چیت‌ساز ـ ماهوتچیان ـ پورطهماسبی ـ که کمك های فراوانی نموده اند سپاسگزاری مینماید .»

پس از بیانات خانم نوربخش و قبل از توزیع گواهی نامه ها برنامه های جالب و سرگرم کننده‌ئی‌توسط دانش آموزان اجرا شد واز مدعوین با ماکولات دست پخت دانش آموزان پذیرائی به عمل آمد .

آقای وزیر فرهنگ پس از توزیع گواهینامه ها سخنرانی کوتاهی‌ایراد کرده وضمن آن اززحمات فراوان خانم نوربخش مدیره دبیرستان‌نمونه وسایر همکاران ایشان اظهارتشکر وسپاسگزاری نمود پس از توزیع گواهینامه ها آقای سرتیپ رادپی رئیس انجمن خانه ومدرسه دبیرستان مطالبی در باره خدمات وهدفهای انجمن ایراد کرده و آنگاه آقای ماهوتچیان دبیرانجمن ضمن گزارش مفصلی از اقدامات انجمن در باره تامین وسایل بهداشت کودکان از نظر ساختمان و تامین آب مشروب تمیزو توزیع شیر پاستوریزه وبرنامه سخنرانی های بهداشتی وتدریس اضافی برای تقویت دروس دانش پذیرائی به عمل آمد .

اخبار کارگری

بیمه های کارگری

سخنگوی وزارت کار امروز به خبر نگار ما گفت در تعقیب امر بیمه نمودن کارگران نانوائی ،وزارت کار در صدد است که کارگران کافه قنادی ها و گرمابه های مرکز و شهرستانها را نیز بیمه نماید و برای این کار اقدام لازم شده‌است. اداره رفاه اجتماعی وزارت کار در ماه گذشته مجموعا به ۱۲۸ نامه شکوائیه کارگران رسیدگی کرده واین اداره جدیت دارد که قانون بیمه های اجتماعی کارگران دقیقا اجرا شود .

در شورای توافق وزارت کار

کفیل اداره کار استان تهران به خبرنگار ما گفت در آذر ماه ۳۷ تعداد ۸۰ پرونده که ۱۶۷ نفرشاکی داشته در اداره امور شورا های توافق صنفی مورد رسیدگی قرار گرفت‌و ۸۵ نفر مبلغ ـ ۹۱۵۶۰ ریال بابت مزایای قانونی دریافت داشتند و۲۵ نفر بکار مشغول و ۱۱ نفر شکایت خود را پس گرفتند بقیه پرونده ۴۰ نفر نیز در دست اقدام است همچنین کفیل اداره کار گفت که شاکیان از صنف کارگران ساختمانی و کفاشی وخیاط و کوره پزی‌بوده‌اند.

انجمن ادبی آذر آبادگان

در جلسه اخیر انجمن ادبی آذر آبادگان آقای دیهیم نماینده مجلس وموسس انجمن تحت عنوان«امیدواری ومبارزه با یاس» نطقی ایراد کرد . آقایان : فرات ساعی ، خاتمی‌نوری، معینی کرمانشاهی، کاظم‌رجوی «ایزد» غلامرضا جولائی «مزدا»، عباس کی منش «مشفق»، خلیل سامانی «موج»، حلاج اوستا خوشدل ،صهبای اصفهانی و طلائی قصائد و غزلیات خودرا که به مناسبت ولادت حضرت امیر (ع) وموضوعات دیگر ساخته بودندقرائت کردند.آقای‌شریعتمداری شعری از مولانا جلال‌الدین رومی خواند ودر پایان آقای شهریاری غزل شیوائی از رشید یاسمی باصوتی دلنشین خواند وجلسه باگرمی‌پایان یافت .

خاطرات و یادداشت فردا

برنامه امروز

در باشگاه جعفری
ساعت ٥ بعداز ظهر بازدید اعضای انجمن ایران وامریکا

برنامه آینده

در باشگاه مهرگان
ساعت ٦ فردا سخنرانی‌آقای‌سناتور تقی‌زاده پیرامون مشروطیت ایران

درشورای فرهنگی بریتانیا
ساعت ٦ونیم روز سه‌شنبه سخنرانی آقای پرفسور ویلسن استادانگلیسی دانشکده ادبیات تهران

برنامه بازار روز

فردا

خیابان فروغی خیابان ثبت
کوچه مسعود سعد خیابان نادری
کوچه ممتاز خیابان لاله‌زار (مخصوص دستفروشها)
کوچه یاسمین خیابان لاله‌زار
پیاده رو شرقی خیابان خیام (چهارراه گلوبندك)

از چهارگوشه اجتماع

وزارت خارجه معتقد است‌که:

حتی‌الامکان نباید عوارض گمرکی کالاهای ژاپنی را افزایش داد

برای رفع اشکالات موجود درتجارت ایران وژاپن بین وزارت‌امورخارجه ایران وسفارت ژاپن ووزارت‌امور خارجه ژاپن مذاکراتی درجریان است

بطوریکه خوانندگان اطلاع‌دارند بعلت اشکالاتی‌که در امر تجارت با ژاپن بخصوص صادرات ایران بژاپن پیش آمده ،شهرت‌دارد‌که از طرف دولت ایران برای افزایش عوارض گمرکی کالاهای ژاپنی اقدام خواهد شد .

امروز خبرنگار ما از رئیس اداره اقتصادیات وزارت خارجه دراینمورد سئوال نمود و وی چنین گفت . میدانید که روابط ایران و ژاپن بسیار دوستانه است و مخصوصا دولت ژاپن میل دارد در طرحهای عمرانی ایران کمکهای موثری بنماید .

از نظر تجارت اخیرا اشکالاتی پیش آمده بود که بین وزارت‌خارجه وسفارت ژاپن در تهران ازیکطرف وسفارت شاهنشاهی در توکیو و وزارت خارجه ژاپن از طرف دیگر مورد مذاکره است‌و بعضی‌اشکالات هم رفع شده است .

بنابراین وزارت امور خارجه حتی‌الامکان راضی نخواهد شد ضییقاتی نسبت‌بواردات ژاپن‌بایران معمول گردد . زیرا اطمینان دارد که دولت ژاپن حسن نیت داشته و امیدواری کامل دارد که از طریق مذاکره و در محیط دوستانه ای این اشکالات‌رفع خواهد شد .

ایران دو کشتی نفتکش جدید سفارش داد

هریک ازکشتی‌های مزبور ۵۳هزار تن ظرفیت دارد وساختمان آن بزودی درفرانسه شروع میشود

خبر گزاری رویتر اطلاع دادکه شرکت کشتی سازی فرانسوی موسوم به «شانتیه دولاتلانتیك» که بزرگترین کارخانه کشتی سازی فرانسه است قرار است دونفتکش هر یك بظرفیت ۰۰۰ر۵۳ تن برای شرکت ملی نفت کش ایران بسازد خبر مزبور از طرف شرکت نامبرده فاش گردید .

خبرنگار ما که در این خصوص با مقامات شرکت ملی نفت کش تماس گرفته است گزارش‌میدهد . شرکت ملی نفتکش ایران پس‌از سفارش دو کشتی ۵۰۰ر۳۳ تنی به شرکت کشتی سازی هلند برای سفارش کشتیهای نفت کش‌جدید مطالعاتی بعمل آورد و برای سفارش کشتی های جدید باشرکت کشتی سازی فرانسوی «شانتیه دولاتلانتیك» مذاکراتی بعمل‌آورد مدیر عامل شرکت ملی نفت‌کش پس از نفتگیری اولین نفتکش‌شرکت بنام «رضا شاه کبیر» که چند روز قبل طی مراسمی مشغول کارشد بفرانسه عزیمت کرده و قرارداد لازم را با شرکت کشتی سازی فرانسوی منعقد ساخت .

ارزش هر یك از این کشتی‌های نفت کش بیش از چهار صد هزار دلار میباشد و بعد از ساختمان این کشتی شرکت ملی نفت کش ایران دارای چهار کشتی نفتکش بظرفیت ۱۳۹ هزار و پانصد تن ودو کشتی باری ومسافری بظرفیت دوهزارتن خواهد بود .

بالغو سهمیه‌بندی پنبه درفرانسه

ژاپن بازار فرانسه را درایران بدست میگیرد

باتقلیل صدور پنبه ایران بفرانسه متقابلا صدور کالاهای فرانسوی بایران نیز کاهش خواهد یافت

بازار تهران‌ضمن‌استقبال ازاقدامات دولت ژاپن در مورد افزایش واردات ،کالای ایرانی به ژاپن از خبر لغو سهمیه بندی پنبه در فرانسه نگران است زیرا فرانسه اولین خریدارپنبه ایران در سالهای گذشته بود با آزاد شدن ورود پنبه در فرانسه امکان فروش پنبه ایران بسیار کم است یکی از تجار طرف با فرانسه گفت متقابلا واردات ایران از فرانسه‌هم کم‌خواهد شد زیرا مقدار معتنابهی از پول حاصله از فروش پنبه صرف خرید کالاهای فرانسوی برای ایران میشد و وقتی این پول بدست‌نیاید خرید مزبور هم منتفی خواهد شد وجای آنرا مسلما ژاپنی ها پرخواهند کرد بازار سالامبور خوب‌است‌برای امریکا و اروپا خرید هائی بعمل‌می آید قیمت سالامبور باب امریکااز نوع درجه یك ودو در تهران ۱۰۵ تا۱۰۷ ریال درجه سه ۴۰ ریال درجه چهار ۲۰ ریال میباشد وضع پوست هم به مناسبت صدوررضایت بخش سالامبور خوب است قیمت پوست گوسفندی کیلوئی ۳۰ تا ۵۵ ریال پوست بزی کیلوئی ۳۰ تا۴۳ ریال است پوست بره بازار خوبی ندارد قیمت پوست بره کبود قمی جفتی ۵۰۰ ریال شیرازی ۳۵۰ریال سیاه قمی جفتی ۳۵۰ ریال کبود آن ۳۰۰ ریال بازار نیل راکد و سست است نیل فرانسه هنوز وارد نشده ودر بازار زمینه ندارد واحتمالا تا یکماه دیگر به بازار عرضه میشود قیمت نیل سویسی جعبه‌ای ۱۲۸۰۰ ریال آلمانی ۱۱۶۰۰ ریال انگلیسی ۱۱۲۰۰ریال

بازار پنبه ایران در فرانسه تهدید می‌شود

باآزادی ورود پنبه بفرانسه‌کشورهای دیگر میتوانند پنبه مرغوب‌تر وارزان‌تر ازپنبه ایران ببازار فرانسه عرضه کنند

امروز یکی از تجار طرف معامله بافرانسه اظهار داشت که‌خبر رسید ازفرانسه حاکی‌است که‌دولت فرانسه عملا ورسما پروانه ورود پنبه را لغو نموده وحتی خرید پنبه از گروه دلاری نیز آزاد میباشد نتیجه عملی اینکار عرضه پنبه ارزان و شاید هم مرغوبتر از جنس ایران از مناطق امریکای شمالی و جنوبی در فرانسه خواهد بود امروز بازار تهران امکان فروش پنبه ایران در فرانسه راخیلی ضعیف میدید زیرا طبق اطلاعیه اداره آمار امریکا تا پانزده ژانـویـه. ۹۳۲ر۳۲۲ر۱۱ عدل پنبه برای‌صدور بهاروپا آماده گردیده خبر دیگراز امریکا در هفته گذشته حاکی بود که در قیمت صادراتی نیز تغییراتی داده شده در اینصورت رقابت صادر کنندگان امریکا با ما در فرانسه جمعا بنفع ما نیست در قرارداد هم تضمینی برای خرید حتمی فرانسه وجود ندارد در صورت اعتراض‌دولت ایران دولت فرانسه مدعی خواهد بود که ورود پنبه آزاد وفروش آن بهر مقدار که برای دولت ایران امکان دارد بلامنافع میباشد . در هفته گذشته از ایران در حدود ۲۰۰ تن پنبه به خارج صادر شد

۳۸۶ میلیون ریال وام برای کارخانه کود شیمیائی شیراز

درماه گذشته وزارت صنایع ومعادن ۱۴توصیه راکه بتصویب وزارت صنایع رسیده ومورد تایید شورایعالی اقتصاد قرار گرفته بود برای پرداخت وام ببانك ملی ایران ارسال داشت ارزش توصیه‌های مزبور جمعا ۵۵۵میلیون و۵۱۰ هزار ریال بود بزرگترین رقم وام توصیه شده۳۸۶ میلیون ریال ومربوط بـه کارخانه کود شیمیائی شیراز است وبرای شرکت سهامی که ش‌فردوسی برای تاسیس کارخانه کفش دوزی سیزده میلیون ریال وام توصیه شد .

پروژه اتومبیل برای همه توسط کارخانجات‌رنو بنمایندگی شرکت ایزدپناه برای اجراء درایران دردست اقدام‌است

شب چهارشنبه گذشته ضیافت باشکوهی در محل انجمن‌فرهنگی ایران‌وفرانسه نمایندگی محصولات رنو ـ فرانسه بشرکت ایزدپناه واگذار گردید در ضیافت مزبور فرستاده مخصوص کارخانجات رنو آقای وان‌اگ اظهار داشت ما پرصرفه‌ترین اتوموبیل‌خانوادگی را ببازار ایران آورده‌ایم وتصور میکنیم برای اکثر خانواده های ایرانی داشتن اتوموبیل را ممکن ساخته‌ایم .

رنو اتوموبیلی است بسیار زیبا۔ چابك نیرومند و پرصرفه که‌موتور آن‌در جلسات مسابقات‌مونت‌کارلو امتیاز چهارستاره گرفته وباسیستم فنربندی خاصی که‌در آن تعبیه شده برتمام اتوموبیلهای کوچك دنیا مزیت یافته است .

سال‌گذشته ایالات متحده‌آمریکا شصت هزار و دولت آلمان که‌خود از سازندگان اتومبیل های کوچك است ده هزار دوفین از فرانسه خریداری کرده‌اند .

بهلر

خیابان خیام ـ شمال پارك شهر
تلفن ۳۰۵۴۸۰ ـ ۳۰۴۱۸۳
شرکت سهامی خشکه و فولاد
تهران
آ_۳۷۵۱۴ ۱_۳

موافقت با تاسیس بانك ایران‌ژاپن

هیئت نظارت بر بانك هاباپیشنهاد تاسیس بانك (ایران وژاپن) موافقت کرده و قرار است در ظرف سه ماه اساسنامه بانك مزبور تنظیم وبرای تصویب تسلیم هیئت مزبور بشودیك مقام وارد در کار بانك ایران وژاپن اظهار داشت که احتمالا آقای‌محمود لاجوردی بسمت‌ریاست هیئت‌مدیره بانك انتخاب خواهد شد و برای مدیریت عامل بانك نیز از یك کارشناس متخصص بانکی ومالی دعوت خواهد شد .

تشکیل اداره انحصار در ایذه

در مسافرت اخیر هیئت دولت به خوزستان اهالی شهرستان ایذه تقاضا نمودند که ادارات انحصاری در آن نقطه تاسیس شود امروز وزارت گمرکات اطلاع داد که بنا۔ بدستور وزیر گمرکات ادارات انحصاری در شهرستان ایذه‌تشکیل و بمقدار لازم قند وشکر وکالاهای انحصاری از اهواز بمحل حمل و در دسترس اهالی گذارده شد .

اطلاعات اقتصادی

قیمت خواربار درشهرهای ایران

گندم درسنندج ـ جو در رضائیه ـ برنج دررشت وپنبه درتبریز پشم درکرمانشاه گوشت و روغن در زابل ارزانتر از سایر شهرهاست

متوسط نرخ عمده فروشی کالا های کشاورزی هفته گذشته در شهرهای مختلف باین شهر بوده است .

گندم ـ نرخ بیشتر ثابت و باین شرح بوده‌است . تهران‌کیلوئی ۵ر۵ریال ـ رشت۶ریال زنجان۵ر۵ تبریز ۱ر۵ همدان ۷ر۴ کرمانشاه ۴ر۶ بروجرد ۷ر۴ شیراز ۱ر۵ کرمان ۵ر۷ زاهدان ۸ر۶ زابل۷ اصفهان ۲ر۵ سنندج ۵ر۴ رضائیه ۷ر۴ (کرمان گرانترین و سنندج ارزانترین شهرها)

جو ـ درتهران کیلوئی ۸ر۳ریال رشت ۵ر۴ گنبد ۲ر۴ زنجان ۵ر۳ همدان ۳ کرمانشاه ۶ر۲ بروجرد ۳ر۵ شیراز ۳ر۴ کرمان ۵ر۴ زاهدان ۵ زابل ۵ر۵ مشهد۳ اصفهان ۴ر۳ سنندج ۳ رضائیه ۵ر۲ (زابل گرانترین و رضائیه ارزانترین)

برنج ـ نرخ برنج صدری‌بیشتر ثابت وباین شرح بوده است . تهران کیلوئی ۱۸ ریال رشت۱۷ گنبد ۱۹ زنجان ۲۱ تبریز ۲۵ همدان ۲۲کرمانشاه ۱۸ بروجرد ۲۱ کرمان ۲۹ زاهدان ۳۳ زابل ۲۵ اصفهان ۱۷ر۷ رضائیه ۲۵ (رشت ارزانترین وزاهدان‌گرانترین شهرها)

پنبه ـ درتهران کیلوئی ۲۹ریال زنجان ۲۴ تبریز ۲۱ همدان ۵۰ کرمانشاه ۳۵ بروجرد ۳۷کرمان ۴۲ زابل و زاهدان ۳۳ اصفهان۲۹ رضائیه ۳۲ (تبریز ارزانترین و همدان گرانترین)

پشم ـ پشم ناشور الوان بیشتر ثابت وباین شرح بوده است.تبریز و زنجان کیلوئی ۴۳ ریال همدان ۶۰ کرمانشاه۳۸ بروجرد ۵۵شیراز ۳۹ کرمان ۸۰ زاهدان ۵۸ زابل ۶۰ مشهد ۵۳ اصفهان ۶۹ سنندج ۴۳ رضائیه ۴۲ (کرمان گرانترین وکرمانشاه ارزانترین شهرها)

روغن ـ درتهران کیلوئی ۱۲۳ رشت ۱۳۴ زنجان ۱۲۰ تبریز۱۱۵ همدان ۱۱۰کرمانشاه ۱۲۵بروجرد ۱۳۰ شیراز ۱۲۶ کرمان ۱۳۰ زاهدان ۱۱۰ زابل ۹۳ مشهد۱۲۵ سنندج ۱۰۸ رضائیه ۱۰۵(رشت گرانترین و زابل ارزانترین‌شهرها)

گوشت گوسفند درتهران کیلوئی ۴۳ ریال رشت ۴۰ گنبد ۴۲ زنجان ۴۶ تبریز ۳۵ همدان ۳۸ کرمانشاه ۶ر۳۴ شیراز ۳۶کرمان ۴۶ زاهدان ۴۱ زابل ۳۰ مشهد ۳۵ اصفهان ۴۰ رضائیه ۳۵(زابل ارزانترین و زنجان گرانترین)

تصمیمات کمیسیون خرمابرای

برای مبارزه باآفت خرما

یکی‌از مشکلاتی که در راه تولید خرمای مرغوب باب صادرات در ایران وجود دارد آفات پنبه است این مسئله در جلسه اخیر‌کمیسیون خرما مطرح ودر باره آن بحث گردیده وبرای مبارزه آفات آن تصمیماتی گرفته شده است .

این تصمیم کمیسیون خرما نیز همراه‌سایر تصمیماتی که‌کمیسیون گرفته بعدا باطلاع نخست‌وزیر خواهد رسید.

اداره کـل اطـلاعات وزارت کشاورزی اطلاع میدهد که‌در دیماه سال جاری ۹۷۹۷۱ درخت خرما از طرف مامورین اداره کل دفع آفات در کرمان سمپاشی و آفات آن دفع شده است .

آگهی دعوت مجمع عمومی فوق‌العاده

بدینوسیله ازکلیه صاحبان سهام شرکت تعاونی کارکنان بانـك ملی‌ایران دعوت میشود. درجلسه مجمع‌عمومی فوق‌العاده شرکت که در ساعت ۵بعدازظهر روزسه‌شنبه ۲۱بهمن‌ماه ۱۳۳۷در تهران خیابـان فردوسی باشگاه بانك ملی‌ایران واقع درمحوطه بانك ملی تشکیل‌خواهد شد حضور بهمرسانند

دستور جلسه عبارتست از:

۱ـانتخاب هیئت مدیره (اسامی کاندیدا طبق ماده ۲۱اساسنامه با تصویب هیئت عامل بانك‌ملی ایران‌درجلسه مقرردراختیار آقایان‌شرکاء قرارخواهد گرفت تادر انتخاب پنج‌نفر عضو اصلی هیئت‌مدیره ودونفر عضوعلی‌البدل برای مدت سه‌سال برای مخفی اقدام نمایند)

۲ـ انتخاب دونفربازرس برای مدت‌یکسال

آ_۲۶۸۹۷

آگهی احراز صلاحیت پیمانکاران برای شرکت درمناقصه ساختمان سددز

ازپیمانکارانی که‌مایل به‌شرکت در مناقصه ساختمان سدقوس یکصدونود متری (جدارنازك) وکارخانه برق‌زیرزمینی رودخانه‌دز در خوزستان میباشند خواهشمند است برای کسب اطلاع ازجزئیات‌شرایط شرکت دراین مناقصه باموسسه عمران خوزستان صندوق پستی شماره ۱۵۲تهران مکاتبه فرمایند. تاریخ قبول تقاضاها تا۲۶بهمن۱۳۳۷خواهد بود وشرکت‌کنندگان باید اوراق تعیین صلاحیت راتادهم اردیبهشت ۱۳۳۸ تکمیل نمایند. فقط ازپیمانکارانی جهت شرکت در مناقصه دعوت بعمل خواهد آمد که‌صلاحیت آنها بطریق فوق محرز گردد.

۲

آ_۲۷۰۲۳

اختصاص صد میلیون تومان اعتبار جدید بوامهای صنعتی

راه‌حل بانك کشاورزی برای استفاده ازاعتبارات کشاورزی جهت پرداخت وامهای صنعتی روز دوشنبه درشورایعالی اقتصاد مطرح میشود

روزدوشنبه موضوع‌انتقال یاعدم‌انتقال صدمیلیون تومان ازاعتبارات کشاورزی بکارهای صنعتی در شورایعالی اقتصاد که در پیشگاه شاهنشاه تشکیل میشود مطرح میگردد .

دراین جلسه وزیر صنایع ومعادن ومدیر عامل بانك کشاورزی که‌نیز قرار است دراین جلسه شرکت‌کنند ظریات‌خوددرادرموردانتقال‌وعدم انتقال این اعتبار بوزارت صنایع ومعادن برای‌دادن اعتبارات صنعتی بیان خواهند کرد وسپس شورایعالی اقتصاددراین مورد تصمیم خـواهـد گرفت .

خبرنگارما احتمال میدهد که راه حل بانك کشاورزی بابعضی‌تغییرات یابدون تغییر مورد قبول شورایعالی اقتصادقرارخواهد گرفت‌زیراراه حل مزبور که میگوید مخارج ارزی آندسته از کارهای صنعتی را که وزارت صنایع ومعادن میخواهد مخارج ریالی آنرا از این صدمیلیون تومان تامین کند بانك کشاورزی تامین خواهد کرد وصاحبان صنایع مزبور بجای تامین مخارج ارزی در فکر مخارج ریالی باشند.

بانك ایران وخاورمیانه

باسرمایه ۲۵۰ میلیون ریال ازاول سال‌آینده شروع‌بکارمیکند

بانك ایران وخاور میانه در اوایل سال آینده شروع بکار خواهد‌کرد امروز مستر «تاك» مدیر عامل بانك گفت بانك ایران وخاور میانه با سرمایه ۲۵۰ میلیون ریال کار خود را شروع میکند .

۵۱ درصدسهام بانك دراختیار سرمایه داران ایرانی و۴۹ در صد بقیه آن به بانك انگلیس در خاور میانه تعلق دارد.

بانك ایران وخاور میانه درحقیقت جانشین بانك شاهی‌سابق‌خواهدشد وطبق قانون بانکداری ایران کلیه امور بانکی رادرایران انجام‌خواهد داد.

آقای آزرمی مدیر کل ایرانی‌بانك افزود:با استقبال بی‌نظیریکه ازبانك ایران در خاورمیانه شد کلیه‌اوراق سهام که ارزش هر یك از آنها ۱۰۰۰۰ ریال میباشد بفروش رفته است ومتاسفانه نمیتوانیم اضافه بر سهام فروخته شده سهام دیگری‌در اختیار علاقمندان بگذاریم. بانك ایران وخاور میانه علاوه برتاسیس مرکز بانك‌درتهران‌شعبات‌متعددی در شهرستانها دایرخواهد کرد که اولین شعبه آن در خرمشهرخواهد بود.

تاکنون امور مقدماتی بانك‌پایان یافته ودر حدود ۱۰۰ نفر کارمند نیز استخدام شده است.

برای انتخاب محل‌بانك مطالعاتی جریان دارد تا محل مناسبی برای آن انتخاب شود.

تاسیس شرکتهای جدید درشهرستانها

شرکتهائی که در هفته گذشته درشهرستان ها تاسیس شدندعبارتند از شرکت سهامی ماشین آلات فرنودیان درمشهد که بمنظورفروش ماشین آلات وسایر امور مجاز بازرگانی تشکیل شد سرمایه این شرکت مبلغ هشت میلیون ریال‌به مدت نا محدود است مدیریت شرکت به عهـده آقایان حسن فرنود و کرامت‌الله فرنود و حبیب اله کلالی و حسین شاهرخ میباشد در رشت شرکت سهامی صنعتی رشت منحل شد و آقای محمود مهدوی بسمت مدیر تصفیه آن انتخاب گردید در جهرم شرکتی بنام شرکت سهامی لیموی جهرم بمنظور تهیه آب‌لیمو و بسته بندی لیمو و مرکبات وانجام هرگونه معاملات تجارتی وایجاد کارخانه تشکیل شد سرمایه این شرکت مبلغ دومیلیون ریال بمدت نا محدود است مدیریت شرکت به عهده آقایان غلامحسین صارمی وجعفر پیمان و سراج نبوی میباشد در اصفهان شرکت سهامی کارخانه وطن هیئت مدیره جدید را بشرح زیر انتخاب نمود آقای حاج میرزا محمد کازرونی و حاج میرزا محمد جعفر کازرونی و حاج میرزا محمود کازرونی وآقا میرزا محمود کازرونی حق امضاء با آقای حاج میرزا محمد جعفر کازرونی یکی از اعضاء میباشد

ترانسپورت بوذرجمهر (ترانسپورت نوسابق)
درتمام ساعات روز بقم ـ صبح وعصر به کاشان
مسافرت نمائید بوذرجمهری تلفن ۲۱۲۴۲
آ_۳۸۲۶۲

خرید اجناس بدون گمرك ازمغازه فرودگاه شیپل هلند یکی ازمزایائی است که ك.ال.ام برای مسافرینی که بخارج ازاروپا پرواز کنند قائل شده است
حرکت ازتهران روزهای: شنبه ـ دوشنبه ـ سه‌شنبه ـ پنجشنبه
حرکت ازآبادان روزهای: یکشنبه ـ چهارشنبه
ك.ال.ام تهران خیابان شاهرضا تلفن ۶۵۳۴۰ ۶۷۲۷۶ ۶۷۷۰۱
ك.ال.ام آبادان تلفن ۷/۱۴۷۸
آ_۳۸۲۱۶

این خانم تمام کارهای مربوط بـه تسعیر وتبدیل ارزها ومحاسبات وابسته بصرافی را فقط با یـك دستگاه ماشین حساب فاسیـت انجام میدهد ، برای این‌خانم فرق نمیکند که شمـا چـه ارزی را در قبال چهمبلغی‌لازم‌دارید، فاسیت در آن واحد همه‌ارقام‌و محاسبات مورد نظر را در اختیار شما مـی گذارد

مسافرین هواپیما نیز مطمئـن هستند کـه با همراه داشتن ارز مورد نظر خود در ساعت معلـوم شده پرواز خواهند نمود،فاسیت فقـط دارای ده عـدد دکمـه است و هرکس میتواند در مدت ۱۵ دقیقه‌اعمال‌مربوط به‌چهارعمل اصلی را با این ماشین فرا بگیرد و جوابهای صحیح‌را ظرف چند ثانیه از فاسیت بدست آورد

FACIT

امروزدرادارات مختلف ۱۰۳کشورازممالك جهان ، ازچهارصد هزار ماشین حساب فاسیت استفاده میشود .

ماشین های خودکارفاسیت ساده ترین‌ماشین های حساب جهان است‌که‌چهارعمل‌اصلی را بآسانترین صورت انجام میدهد .

ماشین‌های حساب فاسیت هرگونه حسابرا باسرعت وبدون کوچکترین اشتباه انجام میدهد ونتیجه آنرا دراختیار شمامیگذارد .

ماشین های حساب فاسیت بهترین وجه دروقت‌شما صرفه‌جوئی میکند وبادوام‌ترین ماشین حساب جهان شناخته شده است .

درهرکجا که وقت طلا است ارزش واهمیت ماشین حساب

فاسیت

آشکار میگردد

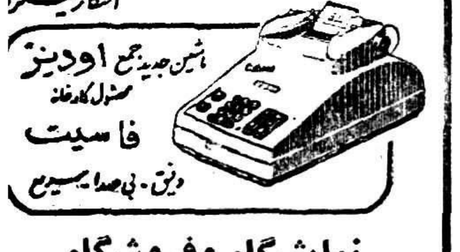

نمایشگاه وفروشگاه
شرکت ایران وسوئد
خیابان سوم اسفند ـ ۲۰۱ ـ ۲۰۳
شرکت بهروز ـ خیابان نادری

شرکت ایران وسوئد بامتخصصین مجرب بـرای سرویس و تعمیر ماشین‌های شما آماده است.

ضمنا کسانی که ماشین هـای حساب فاسیت را خریداری می کنند می‌توانند در کلاس‌های کارآموزی ماشین حساب آموزشگاه قهرمان که زیر نظر متخصصین ومعلمین ورزیده اداره میشود طرز کار این ماشین هـا را با صحیح تریـن متد بیاموزند

نماینده انحصاری
شرکت ایران وسوئد
آ_۳۸۲۵۲
سازمان فاکوپا

فرهنگی ـ ورزشی

آثار اسمعیل آباد در تلویزیون

ساعت ۷ بعداز ظهر امروز در برنامه آثار ملی تلویزیون ایران گروه شصتو چهارنفره پیش‌آهنگان مصطفوی اجرا کننده برنامه ایران‌که اخیراًدرجمبوری ملی‌پیش صمیمی رئیس اداره کل باستانشناسی آهنگی پاکستان شرکت کرده بودند و حاکمی رئیس حفاری اسمعیل‌آباد در مراجعت به ایران وارد کویته قسمتی از آثار مهم کشف شده در شدند و آقای نوائی سر کنسول این دهکده رابنظر علاقمندان خواهند ایران عصر دیروز دعوتی بشام برای رساند .

پیشاهنگان ایرانی‌درکویته

رادیو کراچی امروز اطلاع داد که پیشاهنگان ایرانی گروه شصتو چهارنفره پیش‌آهنگان مصطفوی اجرا کننده برنامه ایران‌که اخیراًدرجمبوری ملی‌پیش صمیمی رئیس اداره کل باستانشناسی آهنگی پاکستان شرکت کرده بودند و حاکمی رئیس حفاری اسمعیل‌آباد در مراجعت به ایران وارد کویته قسمتی از آثار مهم کشف شده در شدند و آقای نوائی سر کنسول این دهکده رابنظر علاقمندان خواهند ایران عصر دیروز دعوتی بشام برای رساند .

نتیجه مسابقات پرورش اندام باشگاه جعفری

مسابقات پرورش اندام باشگاه ورزشی جعفری بداوری آقایان ژاك، ویلونچی ، حمید پرتوی ، مافی‌انجام شد ودرنتیجه دردسته‌اول‌مهرنیا ، خندانی، بیطرفان دسته دوم حاج کریمی، زرساز، رضوانی، دسته سوم مهاجرسلطانی، اسدی، واصف بترتیب مقامهای اول تاسوم را کسب کردند .

بیاد عارف

روز دوم بهمن مصادف با بیستو پنجمین سال در گذشت شادروان ابوالقاسم عارف قزوینی بود .عارف در میان سخنوران وآزادی خواهان عصر اخیر دارای مقام‌شامخ برجسته‌ای است ودر پاره‌ای موارد از همگنان گوی سبقت را ربوده است عارف نخستین کسی بود که بزبان ساده عامی موضوع شعر وشاعری را بصورت جدید وطنی‌وحماسی درآورد عارف در غزلسرائی آن هم غزلیات شورانگیز در مبارزه با ظلم و استبداد ومفاسد اجتماعی از قهرمانان نامی نهضت مشروطیت بشمار می آید عارف‌درروانی طبع وابتکارمضامین وبالاتر از همه شور وعشق بآزادی ووطن خواهی در عصر خویش نظیر ندا شت .آثار عارف غالبا بقدری‌روان ومطبوع طبع خواص‌و عوام است که مانند غزلیات خواجه پارس بجای شواهد وامثال بکار میرود عارف درگذشت ولی خدمات وفداکاری‌های او در راه ترقی وتعالی ملت ایران هیچگاه فراموش نخواهد شد از خداوند متعال شادی روان آنمرد آزادیخواه وملت دوست را خواهانیم وامیدواریم به همت راد مردان‌آزادی طلب مزار عارف (در همدان)چنانکه بایدو شاید آراسته گردد .

دیوان شادر وان عارف چندین بار بطبع‌رسیده‌وآخرین‌مرتبه بطور جامع وکامل باهتمام استاد ارجمند آقای سیف آزاد مدیر مجله ایران باستان در ۶۵۰ صفحه طبع وانتشاریافت .

مسابقات بسکتبال دانشگاه

مراسم قرعه‌کشی مسابقات‌بسکتبال دانشگاه تهران با حضور آقای صدقیانی رئیس اداره تربیت بدنی دانشگاه و کلیه مربیان ورزشی و نمایندگان درمحل سالن سر پوشیده ورزشی انجام ومسابقات با شرکت ورزشکاران ۱۳ دانشکده آغاز گردید

مسابقه بانوان باشگاه تاج

دوشیزه نادری

هفته گذشته سازمان بانوان‌باشگاه تاج یکدوره مسابقه پینك پنك بین قهرمانان خود ترتیب داد که بعداز سه شب مسابقه .

دوشیزگان نادری ـ آزادگان ـ رسولی به ترتیب مقام اول تا سوم‌را کسب کردند .

جوائز مسابقات بوسیله رئیس باشگاه تاج اهداء شد .

مسابقات قهرمانی شطرنج تهران

نخستین مرحله مسابقات قهرمانی شطرنج سال ۳۷ پایتخت از پانزدهم بهمن با شرکت قهرمانان باشگاه‌ها و بازیکنان درجه سه که طبق‌مقررات فدراسیون شطرنج کشور از لحاظ فنی و اخلاقی صلاحیت داشته‌باشند شروع میگردد .

مبارزه اروپا وامریکا

نیویورك ـ رویتر ـ بیل روزنسن، مربی بکس ، گفت امیدوار است تا پایان هفته جاری قراردادی جهت انجام یك مسابقه بکس بین «فرد پاترسن» قهرمان جهان در سنگین وزن ، و «اینگمر جانسن» مشت زن سوئدی ، امضاء کند .

نبرد با حریف سنگین تر

نیویورك ـ خبرگزاری فرانسه ـ «شوگری ربینسون» قهرمان‌بوکس جهان در میان وزن اعلام نمود که حاضر نیست با«کارمن بازیلیو»روبرو شود بدین جهت که در نیم سنگین جهت دادن مسابقه با «آرشی مور» خودرا آماده میسازد .

دوحریف ازیك قاره

دنور ـ یونایتد پرس ـ قراراست هفته آینده مسابقه بکسی درسنگین وزن بین «آلکس متیف» از اهل آرژانتین‌و «زورافولی»اهل‌دنورامریکا انجام بگیرد . مربی متیف از رئیس جمهور آرژانتین که اینك مشغول بازدید از امریکا است دعوت کرد که مسابقه مزبور را تماشا کند .

در مسابقات اتومبیل رانی

مونت کارلو ـ رویتر ـ در مسابقات اتومبیل رانی مونت کارلو یك‌اتومبیل شکاری ولو برانندگی یکنفرآلمانی یکساعت زودتر از سایر اتومبیل ها از لیسبن وارد مونت کارلو شد .

درجهان ورزش

ورزشکار سال ۵۸

تورونتو ـ یونایتد پرس ـ «هوب» الیوت» ورزشکار ودونده مشهور استرالیائی . روز چهارم فوریه وارد تورونتو میشود تا جائزه خود را به عنوان بهترین ورزشکار سال ۱۹۵۸ دریافت کند . وی هم چنین از سازمان های ورزشی امریکا جائزه دیگری بعنوان بهترین ورزشکار مرد سال ۱۹۵۸ دریافت خواهدکرد.

قهرمان بوکس در رینك کشته شد

هوستون ـ تکزاس ـ زن جوان میگریستو میگفت‌بمن قول‌داده بوداگر دراین مسابقه شکست بخورد دیگرازبازی دست برمیدارد وبه‌مراقبت ازمن وکودکش میپردازد . هنگامیکه مشت زن بیست‌ویکساله داخل رینك میشد زنش به‌تبسم اورابدرقه کرد. مسابقه آغاز شد وداویس مورد حمله‌ضربات رقیب نیرومند خودقرار گرفت وچون داور مشاهده کرد که‌قادر بدفاع از خود نیست مسابقه راپایان داد .

داویس‌از رینك خارج شد وتبسمی برلب‌داشت . وی‌یك‌لحظه بعد بزمین نشست ورنگش مانند گچ سفید شده‌داویس مرده‌بود زن جوان بیست‌ساله‌داویس حامله است .

رکورد یك دانشجو

بستن‌ـرویتر ـ جان‌توماس،دانشجوی دانشگاه بستن درمسابقات ایالتی توانست رکوردی معادل شش پاو ۱۱ وسه‌چهارم اینچ (۱۲۶ر۲ متر)در پرش ارتفاع بجای بگذارد. رکورد وی ۱ویك‌چهارم‌اینچ(۳۲٪متر) کمتر ازرکوردجهانی‌است که‌ازآن‌یوری استپانف قهرمان شوروی‌است .

از فردا در سینماهای

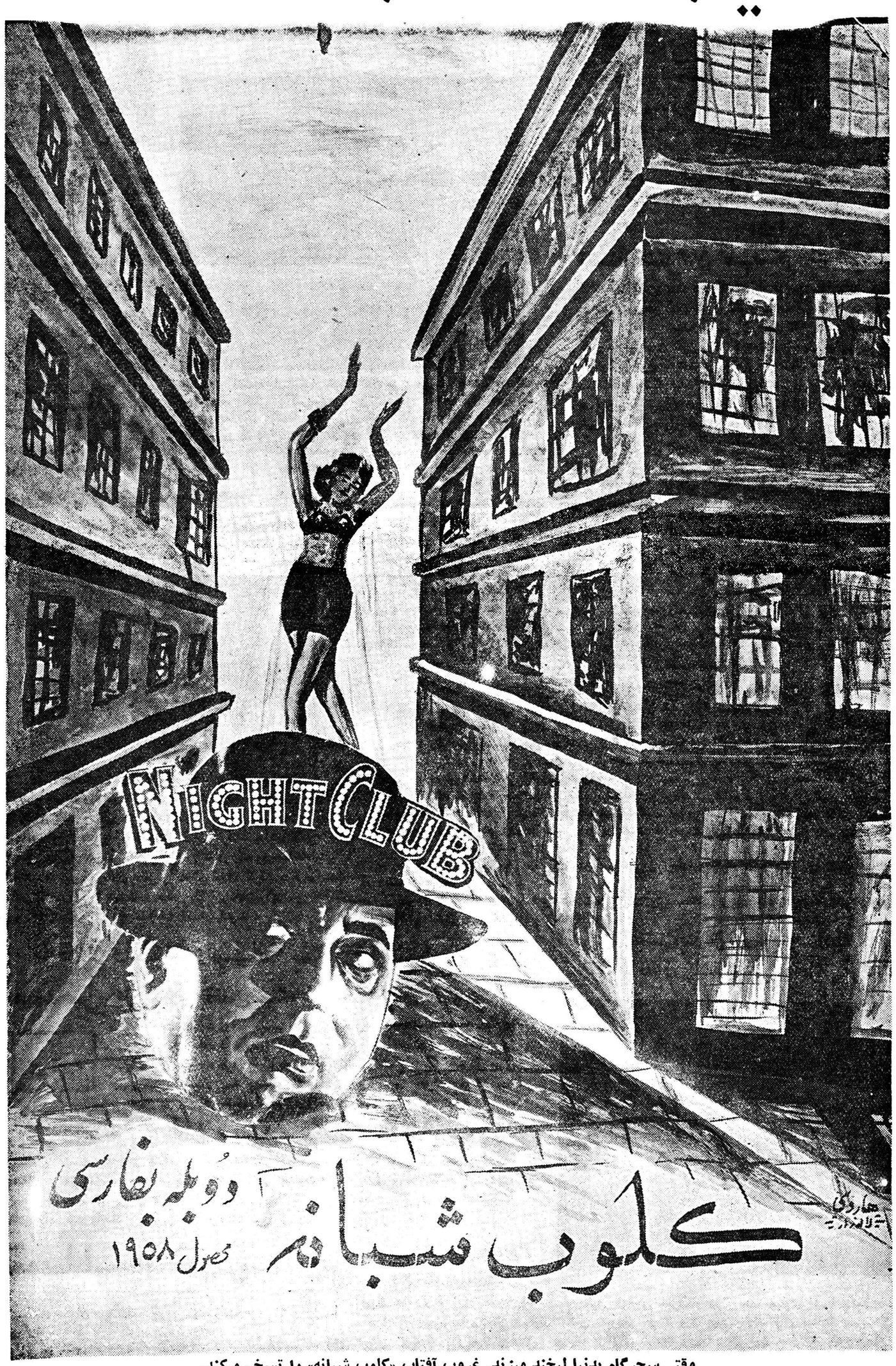

وقتی سحرگاه بدنیا لبخند میزند. غروب آفتاب «کلوپ شبانه» را تسخیرمیکند.
وقتی‌که دنیا بخواب میرود. آفتاب تازه در «کلوپ شبانه» طلوع میکند و آنوقت.....
داستان قاتل بی‌رحمی‌که باشقاوت عجیبی برادر دلداده خودرا میکشد...
وفداکاری دختر تنها وبی‌کسیکه برای گرفتن انتقام خون برادرخود....

این فیلم جنائی بی‌نظیر **بزبان فارسی** دوبله شده‌است **از فردا در** سینما همای بمعرض نمایش‌گذارده می‌شود

آ ـ ۳۸۲۷۴

حوادث گوناگون

بالاخره پرده از این راز برداشته شد

چرا میترا لاغر میشد ؟

مردی باناراحتی وارد کلانتری ۱۳شدو پس‌از اینکه وارد اطاق آقای سرگرد قاری رئیس کلانتری شد رو بوی کرده گفت: چاره‌ای بحال دخترم بکنید چه کم‌مانده است که‌از دست شوهرش هلاك شود. حاجی عبدالصمد ور حالیکه مرتبا این جملات را تکرارمیکرد پس‌از آنکه کمی آرام شدگفت: چندی قبل دخترم میترا را بعقد یك دکتر داروساز درآوردم، مدتی گذشت ومن بانهایت تعجب‌مشاهده کردم دخترم که بیش‌از هفده‌سال ندارد روز بروز لاغرتر میشود و هرچه علت‌را ازاو میپرسیدم‌جواب نمیداد تا اینکه در نتیجه یك تصادف براز لاغرشدن دخترم پی بردیم .

سئوال عجیب !

حاج عبدالصمد اضافه کرد:چند روز پیش دوست دخترم منیژه که اونیز شوهرکرده است بمنزل ما آمد وعلت لاغرشدن میترا را به مادرش گفت . منیژه میگفت‌دیروز میترا نزد من آمدوپس‌از اینکه مدتی بایکدیگر صحبت کردیم رو بمن‌کرده پرسید : راستی منیژه شوهر تو هم ترا هرشب کتك میزند وبانداختن در حوض منزل تهدید میکند ؟ من‌که‌از این سئوال متعجب شده بودم جواب منفی‌دادم آنوقت میترا درحالیکه آه سردی میکشید گفت : پس چطور شوهر من اینطور رفتار می‌کند ؟

«سادیسم» دارم

حاج‌عبدالصمد ادامه داد باین ترتیب ماازعلت لاغرشدن میترا باخبر شدیم ووقتی جریان را هم ازاو پرسیدیم موضوع را همانطور که برای منیژه تعریف کرده‌بود برای مانیز گفت . من ناچاردامادم را خواستم وباو نصیحت کردم‌واو قول دادکه‌دست از آزار دخترم بردارد اما روزبعد میترا اطلاع داد که‌شوهرش باز بعملیات خود ادامه میدهد .

دکتر داروساز بدستور رئیس کلانتری احضار شد وی‌میگفت: باورکنید که‌من زنم را فوق‌العاده دوست دارم واز شدت علاقه اورا کتك میزنم وبعد متوجه عمل خود میشوم وباید بگویم که‌من به‌یك نوع مرض دچار هستم ! و خود نیز از این «سادیسم» رنج میبرم. بالاخره شوهر میترا قول داد که سعی‌کند که خودرا ازاین مرض نجات دهدو زنش را آزار نکند . باین‌ترتیب دامادوپدرزن‌از کلانتری خارج شدند.

مجروحی در بیمارستان

عصر دیروز زن ۱۷ ساله‌ای‌بنام زهرا که‌دراثر سوختگی صورت مجروح شده‌بود به بیمارستان‌رازی منتقل و بستری گردید . زهرا هنگامیکه صورتش را بچراغی نزدیك کرده بود دراثر مشتعل شدن موهای سرش آتش گرفته بود .

مردی که برای انجام «کارخیر» دعوت شده‌بود

درحالیکه میگفت دیگر برای انجام اینکار ها قدم بجلو نمیگذارد از کلانتری‌خارج‌شد

عصر دیروز هنگامی که آقای ستوان زمانی افسرگشت‌کلانتری ۹ازحوالی خیابان جنوبی پارك‌شهر عبورمیکرد بدو نفر که‌در یکی‌از کوچه‌های فرعی این خیابان با وضع مخصوصی ایستاده و مشغول صحبت‌کردن بامردی بودند ظنین شد وپس‌از آنکه خودرا بآنها رساند معلوم شد که ایندونفر که اصغر فرزند محمدعلی و محمود فرزند علی‌اصغر نام دارند مرد مسافری بنام قاسم فرزند محمد ۵۰ ساله‌را اغفال کرده‌وباین‌کوچه خلوت کشانده وباطرح نقشه‌ای مشغول خالی‌کردن جیب وی می باشند .

دعوت بکار خیر !

این دونفر وقاسم بکلانتری‌جلب ومورد بازجوئی قرار گرفتند . قاسم در کلانتری ماجرای امر را اینطور تعریف میکرد امروزعصر برای خرید پاره‌ای وسایل لازم از خیابان بطرف بازار حرکت می کردم یکی‌از این‌دونفر باالتماس جلو آمده وبمن گفت: «ثواب‌دارد بیاودر یك کارخیر شرکت‌کن و بدون‌آنکه منتظر جواب بماند مرا بداخل‌کوچه کشاند، لحظه‌ای‌بعد قبل‌از آنکه ازعاقبت و چگونگی این‌کار خیر مطلع شوم شخص دیگری خودرا بما رسانده اظهار داشت : چند دقیقه قبل کیف‌خود راکه محتوی مبلغی پول بوده در اینجا گم‌کرده‌ام و بشما دونفر مظنون هستم دراین موقع مردی که‌مرا برای انجام کار خیردعوت کرده‌بود بنای اعتراض و داد و فریاد را گذاشته وگفت: چرابما تهمت میزنی بیا جیب‌های‌مارابگرد تا خاطرجمع شوی» این‌مردبدون معطلی شروع به تفتیش جیب‌های من‌کردکه ناگهان افسری سررسید ومارا باینجا آورد. چون باذکراین مطالب معلوم شد «کار خیری» که اصغر اظهار میداشته از چه نوع کار هائی است پس‌از تکمیل پرونده که بوسیله آقای ستوان عادلی بعمل آمد بدستور آقای سروان امیراصلانی رئیس‌کلانتری پرونده امر همراه دونفر متهم که از کیف‌اندازهای سابقه‌دار بودند به‌آگاهی بخش فرستاده شدوقاسم پیرمرد دهاتی درحالیکه زیر لب میگفت :

دیگر برای انجام کار خیرقدمی پیش نمیگذارم از کلانتری خارج شد .

اصغر و محمود بانیان «کار خیر » !

مادر زنها بجان دامادها افتادند

دیروز دو تهران دومادر زن داماد ودخترشان‌را مضروب‌کردند. شرح این دو حادثه که در بخشهای ۲۰ و ۲۲ اتفاق افتاده است‌بدین قرار است .

عصر دیروز سید حسین‌شریف بناهی باتفاق‌همسرش فاطمه بخانه مادر زن خود صغری در خیابان بیست متری رفت وازاو تقاضا کرد مقدنامه آنان را باو بدهد ولی مادر زن از این تقاضا برآشفت وباکمك یکی‌از مستاجرین خود دختر وداماداش را بسختی مضروب کرد بطوریکه ده‌روز درمان برای دامادش تعیین شد .در همین موقع سیدرحیم‌مساواتی باهمسرش بانو ثریا برای عیادت مادر زنش بانو بتول بمنزل او واقع در خیابان جمال‌الحق رفت ولی مادر زن مریض بعوض پذیرائی با کمك مستخدمش رجب داماد و دخترش رابسختی مجروح کردپرونده هر دو واقعه در کلانتریهای ۲۲ و ۲۰ تشکیل وهمراه بامادر زنهای ضارب بدادسرا ارسال شده است.

از شهرستانها اطلاع میدهند

خبرنگاران ما

هجوم گرگهای گرسنه بقراء لاریجان

بعلت ریزش برف وبارندگی زیاد درلاریجان و قراء تابعه علاوه بر آنکه کلیه راههای این‌منطقه مسدود شده وارتباط تلفنی و تلگرافی قطع گردیده براثر هجوم گرگهای گرسنه بقراء تابعه نیز تعداد زیادی از احشام اهالی طعمهٔ گرگ شده است .

با تشریف‌فرمائی شاهنشاه بشیراز

جشن بیست وپنجمین قرن کوروش کبیر برگزار میشود

دراین جشن ارتش ایران بالباسهای باستانی شرکت‌میکند

قبلا باستحضار خوانندگان عزیز رسید آقای شجاع الدین شفا سخنگوی دربار شاهنشاهی و دبیر کمیته جشن بیست‌وپنجمین قرن کوروش کبیر برای تهیه مقدمات وتنظیم برنامهٔ جشن مزبور بشیراز عزیمت کرد واتفاقا بعلت بارندگی های اخیر مدت چند روزی دراین شهرستان اجبارا متوقف گردید ضمنا در شمارهٔ گذشته اطلاع‌داده شد که مشارالیه پس‌از چهار روز توقف اجباری در شیراز بااتومبیل بصوب تهران حرکت کرد اینک خبرنگار ماازشیراز طی گزارش مشروحی اطلاع میدهد طی چند روز توقف آقای شفا در شیراز بمنظور تنظیم برنامهٔ جشن بیست‌و پنجمین قرن کوروش کبیرجلساتی تشکیل گردید در این جلسات‌با حضور آقایان استاندار . فرمانده سپاه . شهردار ورئیس ادارهٔ آثار باستانی مذاکراتی پیرامون تهیه وتنظیم برنامهٔ جشن مزبور صورت گرفت .

قرار بود این جشن در اردیبهشت ماه سال آینده برگزار شود ولی طبق اطلاع ، برگزاری جشن مزبور به‌اردیبهشت ماه سال ۳۹ موکول گردیده است بناباظهارات آقای شفا حسب‌الامر شاهنشاه جشن بیست‌و پنجمین قرن کوروش کبیر بطرزی انجام خواهد شد که در طی مراسم آن دنیا سابقه نداشته باشد این‌جشن باحضور شاهنشاه وشخصیت های برجستهٔ ایران و مستشرقین خارجی در تخت‌جمشید برگزار خواهد شد. زمان کوروش کبیر معمول بوده باید گفت قبلاز برگزاری‌مراسم شرکت خواهد داشت . جشن بیست وپنجمین قرن کوروش کبیر بمدت یکماه در تهران تنظیم می گردد وپس‌از توشیح ملوکانه به بازارگاد، برگزار میشود .

توزیع لباس

خبرنگار ماازبندر عباس گزارش می دهد طی مراسمی که از طرف جمعیت خیریه اسلامی بندر عباس در «مسجد شاه» این شهرستان برگزار گردید باحضور کلیه‌روسای دوایر دولتی ومحترمین شهر تعداد ۱۲۱ دست لباس بین مستمندان‌این منطقه توزیع شد .

بازدید درعرشهٔ ناوجنگی

درشماره گذشته باستحضار خوانندگان عزیز رسید که هنگام توقف ناوجنگی امریکائی «داکس‌مری‌بی» دربندرعباس کاپیتان«اوتلاو»فرمانده ناومزبور بملاقات آقای شاه‌حسینی فرماندار کل بنادرجنوب آمد وآقای شاه حسینی نیز باتفاق چندتن از همراهان در عرشهٔ ناومزبور به‌بازدید کاپیتان «اوتلاو» رفت در عکس بالا هنگامیکه آقای شاه‌حسینی‌ازبرابر گارد احترام ناو«داکس‌مری‌بی» عبورمیکند دیده میشود .

رسیدگی بوضع بهداری

نقائص موجود با ورود هیئت دولت مطرح میشود

چندروز قبل آقای دکتر مقصود لو رئیس جدید بهداری استان دوم جهت رسیدگی‌بوضع بهداری آمل باین منطقه وارد شد وچون درمورد استفاده ده‌درصد درآمد شهرداری سهم بهداری بین شهرداری وبهداری اختلاف نظرهائی موجود بود باین‌جهت رئیس بهداری استان درانجمن شهر حضور یافت وباحضور مشارالیه‌مذاکراتی دراین مورد بعمل آمد بدنبال این مذاکرات‌قسمتهای مختلف بهداری وبیمارستان آمل مورد بازدید قرارگرفت وپیرامون رفع نقائص موجود نیز مذاکراتی انجام گردید که قرار شد هنگام بازدید هیئت دولت ازاستان دوم این نقائص مطرح گردد ومرتفع کردن آنها تقاضا شود دراین بازدید فعالیتهای متصدیان مربوطه مورد تقدیرقرار گرفت .

ریزش خاکریزی کنار جاده

موجب سقوط یك کامیون بدره شد

دوروز قبل کامیون شماره ۲۴۴۵۴ برانندگی ابراهیم مهبودی که باسه نفر سرنشین از تهران بطرف شهسوار میرفت ومحمولات آن آجر بوددر نزدیکی تونل کندوان براثر ریزش خاکریزی کنار جاده بقعر دره سقوط کرد دراین حادثه کلیهٔ سرنشینان کامیون بسختی مجروح شدند جریان بدادسرای کرج اطلاع داده شد وبلافاصله بازپرس دادسرا باتفاق کارشناس فنی وپزشك‌قانونی بمحل حادثه عزیمت کردند ومجروحین را که‌درحال‌بیهوشی‌بسرمیبردند به‌بیمارستان کمالی‌کرج‌منتقل نمودند گرچه‌حال مجروحین روبه‌بهبودی است ولی هنوز حسین عسگری یکی‌از مجروحین در حال بیهوشی بسر میبرد .

افزایش نرخ گوشت

کشتارکنندگان تعهد کردند گوشت شهررا تامین نمایند

قبلا اطلاع داده شد کشتارگاه قزوین باین علت که فروش گوشت در تهران برای آنان نفع بیشتری دارد گوسفندان را در این شهرستان کشتار کرده و شبانه به تهران میفرستند اینك خبرنگار ما از قزوین مینویسد پیرامون تعین نرخ گوشت و تعدیل بهای آن جلساتی تشکیل گردیده و نرخ گوشت از کیلوئی ۳۸ ریال به کیلوئی ۴۲ ریال افزایش داده شد.خبرنگار ما ، اضافه میکند شهردار قزوین عقیده دارد تا هنگامیکه تفاوت نرخ گوشت در قزوین و تهران در حدود کیلوئی پانزده ریال میباشد جلو گیری از حمل گوشت قزوین بتهران امکان پذیر نخواهد بود .

بهرحال درجلساتی که بمنظور تعیین نرخ گوشت تشکیل گردید قرار شد کشتارکنندگان پس از تامین گوشت قزوین گوسفندان را بتهران حمل کنند .

شبکه برق میمه تقویت میشود

ازطرف شهرداری میمه بمنظور تقویت شبکهٔ‌برق این منطقه اخیرا قراردادی بمبلغ سه‌میلیون و۳۶۰ هزارریال باسازمان برنامه تنظیم گردید .چندروز قبل‌مستر «کاپ» ومستر«ویکر» نمایندگان‌اعزامی سازمان برنامه جهت تهیهٔ نقشهٔ وبازدید محل به میمه وارد شدند ومورد استقبال عدهٔ زیادی‌ازاهالی قرار گرفتند باورود مهندسین مشاور سازمان برنامه اهالی میمه انتظار دارند هرچه‌زودتر برای تقویت شبکهٔ برق این منطقه اقدام لازم بعمل آید .

تقاضای احداث جاده

خبرنگار ما از فومنات گزارش میدهد با اینکه مدتها است اتصال جاده ماسوله از توابع فومنات به خلخال مورد تقاضای اهالی این‌منطقه میباشد معهذا تا کنون باین تقاضا ترتیب اثری داده نشده است انتظار دارند باایجاد این جاده قدم بزرگی درراه بهبود وضع اقتصادی ماسوله برداشته شود .

فروشنده متقلب

مقداری آب بمرغ تنقیه کرده بود تا آنرا چاق و سنگین جلوه دهد

عابرینی که چند روز قبل از خیابان عباس آباد همدان عبور میکردند «علی» یکی از اهالی همدان را که دلال خرید وفروش مرغ وخروس بود مشاهده نمودند که در حالیکه لباسهایش آلوده شده و مرغ چاق وچله‌ای در دست دارد با حالت عصبانیت مرتبا به حسن یکی از فروشندگان مرغ‌وخروس ناسزا میگوید

هنگامیکه علت عصبانیت وی سئوال شد معلوم گردید فروشنده مرغ برای اینکه مرغ را چاق وچله نشان دهد مقداری آب‌خالص‌بمرغ‌بیچاره‌تنقیه کرده !و برای فروش آن را بدست «علی» داده است علی نیز که چاقی زیاد از حد مرغ مورد توجهش قرارگرفته ومرغ را اندکی فشار داده تا از چاقی آن اطمینان حاصل کند .

ولی دراین میان محتویات بدن مرغ بیرون ریخته وباآلوده شدن سرتاپای «علی» صحنه مضحکی بوجود آمده است .

بهرحال اگر چه ابتکار این فروشنده متقلب نگرفت ولی صحنه‌ای بوجود آورد که هم‌اکنون‌نیزیادآوری آن‌اهالی همدان را از خنده‌رودبر میکند !!

مشت‌بازان مسابقه دادند

ولثه دندان پلاستیکی جایزه گرفتند

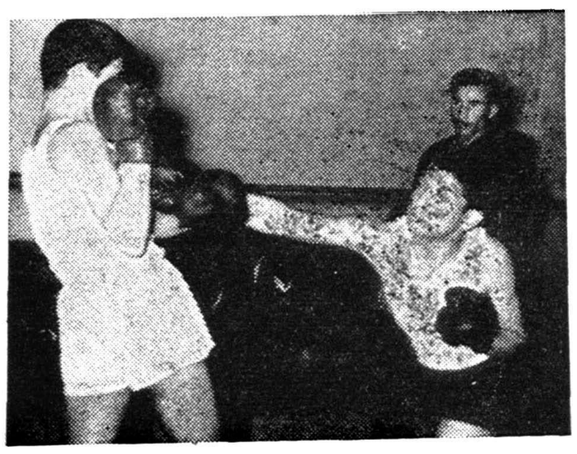

طبق گزارش خبرنگار ما از بندر پهلوی اخیرا یکرشته مسابقهٔ بکس تشویقی در ۷ وزن بین ورزشکاران مبتدی شهرستان بندر پهلوی برگزار گردید پس‌از پایان این مسابقات که‌در سالن بکس این شهرستان انجام شد قهرمانان تعیین گردیدند وبهر یك از آنان یکعدد «شورت» ویك عدد لثهٔ دندان پلاستیکی !؟ بعنوان جایزه داده شد .

در عکس بالا منظره‌ای از مسابقه بکس تشویقی ورزشکاران مبتدی دیده میشود .

بازدید از پست وتلگراف و دارائی

فیروزکوهـ آقایان ناظمی فرماندار، قائم‌مقامی رئیس دارائی و نبوی رئیس پست و تلگراف شهرستان دماوند جهت بازدید از ادارات تابعهٔ بفیروزکوه وارد شد وبرای انجام احتیاجات این منطقه وعدهٔ مساعده دادند .

از: ارزنده — خبرنگارهمدان

تلفن همدان نفرین شده است ...!؟

شهر تاریخی وییلاقی همدان که‌ازجمله شهرهای زیبای ایران محسوب میشود از بعضی جهات نفرین شده است برای نمونه وضع تلفن این شهرستان را باید در نظر گرفت دستگاه تلفن این شهرستان مربوط بزمانی است که شرکت تلفن در ایران تاسیس شد در آن زمان یکدستگاه تلفن مغناطیسی دراین شهرستان نصب گردید وبدیهی است از آنهنگام تاکنون دستگاه مزبور فرسوده شده وعلاوه برآن تیر های تلفن در اثر مرور زمان اغلب شکسته وسیمهای آن بهم چسبیده است !؟

بطوریکه باکمترین بارندگی وکوچکترین طوفان ارتباط تلفنی شهرستان همدان قطع میگردد .

چندین ماه قبل زمینی برای ساختمان تلفن خودکار همدان خریداری شد وروزیکه آقای مهندس اشراقی وزیر پست وتلگراف اولین کلنك ساختمان تلفن خودکار کرمانشاه رابزمین زد اهالی همدان گمان میکردند اولین کلنك ساختمان تلفن خودکار این شهرستان نیز بزمین زده خواهد شد ولی متاسفانه خیالی بیش نبود وهم‌اکنون در حدود یکسال است که زمین خریداری جهت ساختمان تلفن خودکار این شهرستان بلا مصرف افتاده‌ومردم نیزدر مضیقه تلفن بسر میبرند .

با اینکه اغلب اهالی پیش قسط تلفن های خودکاررا پرداخته‌اند معهذا تاکنون برای ساختمان تلفن خودکار ونصب دستگاه آن اقدامی بعمل نیامده است وگفته میشود تا هنگامیکه کلیهٔ مشترکین فعلی تلفن پیش قسط تلفن خود کار را نپردازند وضع تلفنی همدان بهمین ترتیب باقی خواهد ماند .

مردم گناهی ندارند

تاکنون چهارنفر از زنان حامله براثر نبودن پزشك وقابله جانسپرده‌اند

سه‌سال است برای ساختمان بیمارستان اقدامی نشده‌است

خبرنگار ماازقروه سنندج گزارش میدهد بااینکه کرارا اعزام یکنفر پزشك یاقابلهٔ تحصیل کرده بقروه سنندج تقاضا شده‌است معهذا تا کنون باین تقاضا ترتیب اثری داده نشده و اهالی از این لحاظ در مضیقه قرار گرفته‌اند طی مدت سه ماه چهار نفر از زنان حامله این منطقه‌در هنگام وضع حمل بر اثر نبودن پزشك یا قابله تحصیلکرده جان سپرده‌اند شاید شاید عدم اعزام پزشك وقابله بقروه به‌آن علت استکه تاکنون بوضع بهداری وساختمان بیمارستان اینمنطقه سر و صورتی داده نشده است ولی در اینمورد باید گفت بودجه ساختمان این‌بیمارستان سه سال قبل تعیین گردید و حتی برای ساختمان آن آگهی مناقصه نیز منتشر شد حالا هنوز برای ساختمان این بیمارستان اقدامی نشد و معلوم نیست بودجه ساختمان آن بچه مصرف رسیده است مردم گناهی ندارند .

آبله نبود و سرخك بود

برای مبارزه باسرخك و منتژیت اکیپهائی اعزام شده‌اند

قبلا باستحضار خوانندگان عزیز رسید درمنطقه مرزی «سر دشت» از توابع مهاباد بیماری های سرخك ،منتژیت وآبله شیوع یافته وعده زیادی باین بیماری ها مبتلا شده‌اند .

اینك خبرنگار ما از مهاباد در تعقیب گزارش قبلی اطلاع میدهد آقای دکتر امامی مسئول سرویسهای اعزامی بسردشت عزیمت نمود ووجود بیماریهای سرخك ومنتژیت را تائید نمود ولی طبق اظهار مشارالیه بیماری آبله در این منطقه وجود ندارد وعده‌ای از اهالی بیماری سرخك را باآبله اشتباه کرده بودند .

فعلابرای مبارزه بابیماریهای سرخك ومنتژیت اکیپهای متعددی به «سردشت» اعزام شده‌است .

سقوط از گردنه شبلی

کامیونی درپیچ گردنه لغزید و بروی کامیون دیگری سقوط کرد

دراین حادثه عجیب بهیچکس آسیبی وارد نشد ولی کامیونها خسارت‌زیادی‌دیدند

در عکس بالا منظره‌ای از چگونگی سقوط کامیون بر روی کامیون دیگر دیده می‌شود

از تبریز خبرنگار ما گزارش‌میدهد چند روز قبل هنگامیکه کامیون بنز دولتی شماره ۱۹۱۲ برانندگی‌عین‌الله از گردنه «شبلی» تبریز عبور میکرد در سر پیچ چهارم گردنهٔ مزبوربعلت یخ بستن جاده لغزید وبه پیچ‌سوم جاده که بیش از سی متر پائین تر قرار داشت سقوط کرد .

اتفاقا در هنگام سقوط کامیون مزبور کامیون دیزل شماره ۲۰۹۲ برانندگی ابوالقاسم لقمانی از پیچ سوم گردنه «شبلی» عبور میکرد و با سقوط کامیون بنز بر روی‌کامیون دیزل این کامیون‌نیز واژگون گردید وبه‌پیچ دوم جاده سقوط کرد .

هنگام وقوع این حادثه عین‌الله راننده کامیون بنز خودرا از کامیون بخارج پرتاب کرد وبااینکه از ارتفاع سی متری بپائین افتاده،هیچگونه آسیبی بوی وارد نشد .

راننده وکمك راننده کامیون‌دیزل نیز دراین حادثه جان سالم بدربردند فقط حادثه عجیب مزبور موجب گردید وارد شود .

چندخبرخلاصه ازشهرستانها

تریاك کشف کردند

رامسرـ مامورین شهربانی وبهداری رامسر موفق شدند از جیب صفر یکی از اهالی مقدار ۶گرم تریاك کشف کنند. تریاکهای مکشوفه ضبط شد وصفر دستگیر گردید .

سرما خوردگی بود !؟

رضوانده ـ اخیرا گفته میشد که در قراء اطراف رضوانده بیماری دیفتری شیوع یافته است آقایان دکتر روشن‌ضمیر ، دکتر ادیب زاده و دکتر سیاوش بمحل عزیمت نموده وپس‌از معاینات لازم معلوم شد بیماری مزبور آنژین وسرماخوردگی شدید میباشد .

به‌یکسال زندان محکوم شد

اصفهانـ علی راننده اتوبوسی که چندی قبل در جاده «خوراسکان» اصفهان آتش گرفت ومنجر بسوختن ۱۶ نفر گردید . در دادگاه محاکمه شد وباتوجه برضایت مدعیان خصوصی بیکسال زندان محکوم شد ضمنا کمك راننده و یکی از مسافرین اتوبوس مزبور به پنج ماه زندان محکوم گردیدند .

اختلافات حل شد

دامغانـ براثر اقدامات آقای ناظمی فرماندار دامغان اختلافات‌کشاورزان قریه «برم» دامغان باحضور اعضای هیئت بازرسی شاهنشاهی مورد بررسی قرار گرفت و حل شد .

بازدید حوزهٔ انتخابیه

پهلویدژـ چندروز قبل تیمسار توماج نماینده مجلس شورای ملی بمنظور بازدید از حوزه انتخابیه خود به‌پهلویدژ وارد شد و برای انجام احتیاجا ت‌اهالی وعدهٔ مساعد داد .

تاسیس یك شعبهٔ بانك را تقاضا دارند

رامیانـ چون شعبهٔ یا نمایندگی هیچیك از بانکها در رامیان تاسیس نگردیده اهالی از این لحاظ درمضیقه قرار گرفته و انتظار دارند یك شعبه یانمایندگی بانك در این‌منطقه تاسیس شود .

اقدامات فرهنگی

بمنظور با لابردن سطح فکر واطلاعات عمومی دانش آموزان شهر کرد اخیرا بنا به دستور اداره کل امور تربیتی این شهرستان کلاسهائی‌در دبیرستان های شهر کرد تاسیس شده وتحت‌نظر مربیان فرهنك‌نمایش های اخلاقی اجرا میگردد ومجالس سخنرانی برگزار میشود .

مدیر فنی تربیت‌بدنی

در جلسه اخیر تربیت بدنی ساوه آقای غلامحسین ریاحی رئیس دبیرستان محمد رضا شاه این شهرستان «عکس بالا» باتفاق آرا بسمت مدیریت فنی تربیت بدنی فرهنك ساوه انتخاب‌شد آقای‌ریاحی که یکی از روحانیون این شهرستان میباشد ریاست هیئت فوتبال ساوه رانیز به عهده دارد .

اختلافات دوستانه بنزاع منتهی شد

«محمدحسن» از بالای بلندی سقوط کرد وجان سپرد

برجرد

چند روز قبل امیر یکی از جوانان بروجرد در حالیکه جوان دیگری بنام محمد حسن را بدوش گرفته بود به مطب آقای دکتر تاج یکی از پزشکان بروجرد مراجعه کرد و معالجه محمد حسن را که بیهوش بنظر میرسید خواستار شد پزشك مزبور پس از معاینه اظهار داشت محمد حسن بر اثر ضربه وارده بمغز جانسپرده است با شنیدن اینحرف امیر ناگهان بزمین افتاد و غش کرد .

در تحقیقاتی که بعمل آمد معلوم شد امیر و محمد حسن که هردو در حدود ۱۶ یا ۱۷ ساله و دوست یکدیگر بودند بر اثر اختلافات دوستانه‌ای ! ؟برخاسته و طی زدو خورد در محل مرتفعی محمد حسن از بالای بلندی بزمین سقوط کرده است براثر سقوط از بلندی محمد حسن با سر بزمین افتاد,و بعلت ضربه وارده بمغز جانسپرده است جریان بمقامات‌مربوطه اطلاع داده شد واحمد پدر امیر طی قرارداد بازپرسی بازداشت شد .

قهرمانان نطنز وکاشان مسابقه دادند

دراین مسابقات قهرمانان کاشان پیروز شدند

از کاشان خبرنگارما گزارش میدهد چندروز قبل بندبدعوت قبلی‌عده‌ای از ورزشکاران نطنز بمنظور انجام مسابقات دوستانه باقهرمانان کاشان باین‌منطقه وارد شدند ومورد استقبال قرار گرفتند ورزشکاران مزبور ابتدا به‌بازدید آثار تاریخی باغشاه «فین» کاشان رفته ودرمسابقات‌والیبال وپینك‌پنك که بین قهرمانان نطنز و کاشان انجام گرفت درهردوقسمت قهرمانان کاشان پیروز شدند در عکس بالا قهرمانان والیبال وپینك‌پنك نطنز وکاشان قبل‌از شروع مسابقات دیده میشوند .

انتصابات در شهرستانها

نطنزـ آقای ستوان سیف‌الله‌دادجو فرمانده ژاندارمری
شهرکرد ـ آقای کلیشادی بازپرس
علی‌آبادگرگانـ آقای‌بدیع‌الله کردرستمی مدیر دبستان پسرانه، آقای یوسف خوشبخت مدیردبستان دخترانه .
بابل ـ آقای دکتر غلامحسین نیروئی رئیس‌دایرهٔ تعلیمات‌متوسطه‌فرهنك
بهبهانـ آقای سرگرد منشی رئیس حوزه نظام وظیفه

کشیك پزشکان و داروخانه ها درشهرستانها — ۸ بهمن ماه

اراك ـ آقای دکتر نورالله‌الهی ،داروخانه صحت .
اردبیل ـ آقای دکترصدر ،داروخانه یاوری .
ملایر ـ آقای دکتر نجمی ،داروخانه رازی .
مراغه ـ آقای دکتر صادق‌زاده ،داروخانه صحت .
یزد ـ آقای دکتر رادفر ،داروخانه نور .

بانك کشاورزی‌میخواهند

خبرنگار ماازاز زاویه زرند مینویسد چون در زاویه زرند شعبه بانك کشاورزی وجود ندارد اهالی ناچارند برای گرفتن وامهای کشاورزی مسافت زیادی را پیموده وبه شعبه بانك کشاورزی ساوه مراجعه‌نمایند.

انتظار دارند هرچه زودتر نسبت بتاسیس شعبه بانك کشاورزی دراین بخش اقدام گردد یااینکه ازطرف شعبه بانك کشاورزی ساوه‌مامورینی جهت پرداخت وام به کشاورزان‌این منطقه اعزام شود .

ترجمه دکترعلی‌اصغر خبره‌زاده

-۶۷-

دکتر ژیواگو

قسمت نهم

«واریکینو»

«اچ- نیس » ! «اچ - نیس » ! «اچ- نیس » (بیدار شو) !

- ۹ -

«بهار است . خودرا برای کار در مزرعه و زراعت آماده می‌کنیم . وقت آن نیست که یادداشتهای روزانه را ادامه دهم . باوجود این میل دارم چیزهائی یادداشت کنم ! باید آنرا بزمستان گذاشت .

اخیرا ، همان روز آخر کارناوال ، هنگامی که برفها آب میشوند ، باوجود آب وگل ، یك زارع بیمار بخانه ما می‌آید . طبعا از پذیرفتن او خودداری می‌کنم :«عزیزم» ،ازمن چنین توقعی نداشته باش ، دیگر به‌شغل طبابت نمی‌پردازم ، نه دوا ودرمان دارم و نه ابزار لازم و ضروری را .» اما فکرش را بکنید ! بااین چند کلمه‌ها او دست بردار نیست : «بدادم برسید . دارم میمیرم . رحم کنید . بیمارم .»

چه کنم ؟ دلم ازسنك ساخته نشده‌است . تصمیم می‌گیرم که‌اورا بپذیرم : «لخت‌شو !» معاینه‌اش می‌کنم : «آکله‌است . » باومی‌پردازم و زیرچشمی بطرف پنجره می‌نگرم و بطری فنل‌رامی‌بینم . نباید ازمن بپرسید که آنرا وبقیهٔ اشیاء لازم و ضروری را ازکجا آورده‌ام . همهٔ اینها را از لطف‌وعنایت «سام‌دویاتوف» دارم . از پنجره به‌بیرون می‌نگرم : سورتمهٔ دیگری بحیاط داخل میشود . ابتدا گمان می‌کنم : «بنظرم بیمار تازه‌ایست» . هرگز : برادرم «اگراف» است که از آسمان برمانازل شده . یك‌لحظه ، تمام اهل خانه باستقبالش می‌شتابند و دورش جمع‌شوند : «تونیا» ، «شوروچکا» ، «الکساندر الکساندروویچ » . بعد ، کارم تمام می‌شود و به‌آنها می‌پیوندم . باران سئوالات می‌بارد : «اینجا کجا؟ ازکجا میایی ؟ » بنابعادتش ، او طفره‌میرود ، سربالا جواب میدهد ، لبخند میزند و بارمز وایماء واشاره سخن می‌گوید .

تقریبا دوهفته مهمان مابود . اغلب غایب میشد و به «پوریاتین» میرفت . یك روز آفتابی چون‌جن ناپدید شد . دراین مدت ، توانستم بفهمم که‌او بیشتر از «سام‌دویاتوف» نفوذدارد اما فعالیت و ارتباطاتش هنوز مبهم مانده ودرباره آنها توضیحی داده نشده‌بود . ازکجا می‌آمد ؟ قدرتش را ازکجا بدست آورده‌بود؟ کارش چه بود ؟ پیش‌ازاینکه برود ، بماقول داد که زندگی راحتی برایمان فراهم کند : «تونیا» وقت خواهد داشت تا «شورا» را تربیت و مراقبت کند ومن تابکار پزشکی وادبی بپردازم .

درصدد بودیم بفهمیم که‌چگونه میخواهد بماکمك کند . دوباره ، سکوت کردو لبخند زد .مارا فریب نداده بود . بعضی چیزها بمافهمانید که شرایط زندگی‌مان واقعا دارد تغییر می‌یابد .

چقدر اینها تعجب‌آور است ! اوبرادر ناتنی من‌است . او همان نام‌مرا دارد . اما ، حقیقت رابگویم، اورا ازهمه کس کمتر می‌شناسم .

دومین باراست که چون فرشتهٔ رحمت و نجات دهنده‌ای که تمام مشکلاتم راحل می‌کند ، درزندگیم ناگهان داخل میشود . شاید لازمست که از میان تمام شخصیت‌هائی که انسان در زندگی به‌آنها برمیخورد، یك قدرت و نیروی ناشناخته ، یك‌موجود تقریبا سمبولیك وجود داشته باشد که بی‌اینکه اورا بخوانند ، بیاری و کمك انسان بیاید ، آیا ممکنست که این نقش مخفی نیکوکارانه را در زندگیم ، برادرم «اگراف» بازی کرده باشد ؟ »

اینجا یادداشتهای «یوری‌آندریه‌ویچ» پایان می‌یابد . او هرگز دیگر آنرا ادامه نداد .

- ۱۰ -

در سالن کتابخانه عمومی «یوریاتین» ، «یوری‌آندریه‌ویچ» کتابهائی راکه خواسته بود ، ورق میزد . سالن قرائتخانه که پنجره‌های متعدد داشت ، میتوانست صدنفر را جادهد ،باچند ردیف میزهای دراز که تاکنار پنجره کشیده میشد ، مجهز شده بود . هنگامی که‌شب فرامیرسید ،آنجا رامی‌بستند . فصل بهار ، شهر روشن نبود . اما «یوری‌آندریه‌ویچ » هرگز تاشامگاه نمی‌ماند و پس‌از ناهار از شهر میرفت . اسبی راکه «میکولیتسین» باو عاریه داده بود ، درمهمانخانه نزد «سام‌دویاتوف» می‌گذاشت ، و تمام پیش‌از ظهر در کتابخانه کار می‌کرد و اواسط روز بااسب به «واریکینو» برمی‌گشت .

تااین هنگام ، «یوری‌آندریه‌ویچ» به «یوریاتین» نیامده‌بود ، زیرا کاری‌نداشت . شهر راخوب نمی‌شناخت . هنگامی‌که اهالی شهر رامی‌دید که‌در گوشه وکنار کتابخانه می‌نشستند واندك اندك سالن را پرمی‌کنند ، چنین احساس می‌کرد که‌دریك چهارراه پرآمدو شد ایستاده و خود شهر را بررسی می‌کند ، گوئی اینان کتابخوانهای «یوریاتین» نبودند ، بلکه خود خانه‌ها وخیابانهای شهری بودند که اینجا گرد آمده بودند .

باوجود این، از پشت پنجره هم، شهر حقیقی دیده میشد. جلو پنجره وسط که ازهمه‌بزرگتر بود ، یك ظرف پراز آب‌جوشیده قرارداشت . کتابخوانها به سرسرا میرفتند و برای رفع خستگی دود می‌کردند . آنها دورظرف آب‌جوشیده جمع‌می‌شدند ، کمی آب‌می‌نوشیدند و لیوانشان را درطشت خالی می‌کردند ، بعد به‌گروهی که برای تماشای شهر ، پشت پنجره ازدحام کرده‌بودند ، می‌پیوستند . کتابخوانها دو دسته‌بودند : قدیمیها ، که روشنفکران محل بودند واکثریت داشتند و مردم عادی . دسته نخستین ، مخصوصا زنان ، فقیرانه لباس پوشیده و سروضع حسابی نداشتند ، قیافه‌بیمار داشتند ، صورت کشیده و از گرسنگی باد کرده ، یااز زیادی صفرا بود یااز ورم استسقاء اینهاهمیشه در قرائتخانه بودند ، شخصا کارکنان کتابخانه رامی شناختند و اینجارا چون خانه خودشان میدانستند .

مردم عادی‌که چهره‌های زیبا داشتند واز سلامت آنان حکایت میکرد ، باسرو وضع مرتب بکتابخانه می‌آمدند ، باترس وحالتی آشفته وارد کتابخانه میشدند ، گوئی به‌کلیساقدم گذاشته‌اند ، و ورود آنان همیشه پرسرو صدا بود ، نه‌بخاطر اینکه مقررات را نمیدانستند ، بلکه برای این‌که میخواستند هیچ سروصدا نکنند و نمی‌توانستند قدمها را چنانکه باید بردارند و صدای کفشهٔ خودرا باندازه‌ای که باید بلند کنند .

روبروی پنجره ها ، دکه‌مانندی بودکه‌روی یك بلندی قرارداشت و ازبقیه سالن بوسیله پلکانی جدا شده‌بود ، درآنجا کارکنان کتابخانه - رئیس کتابخانه و دوکمك او که‌زن بودند - به‌کار خود مشغول بودند . یکی از زنان پیراهن شال نخی بتن داشت ، اخمو بود و تمام وقتش باین می‌گذشت که عینکش را بردارد و دوباره روی‌بینی‌اش بگذارد ، ظاهرا اینکار رابه علت خلق‌وخوی متغیر و عصبی خویش انجام میداد نه‌بخاطر برآوردن یك احتیاج . آن‌دیگر ، نیم‌تنه ابریشمی‌سیاه پوشیده بود ، وبی‌شك بیماری سینه‌داشت ، زیرا توی دستمالش که‌تقریبا همیشه آنرا جلودهان و بینی‌اش گرفته بود ، حرف میزد و نفس می‌کشید .

کارکنان کتابخانه ، مانند نیمی ازکتابخانها ، صورت پف‌کرده ، کشیده ، متورم ، پوست شل وول ورنك تیره چون رنك خیار وزنگارمس ،داشتند .آنها بنوبت یك وظیفه را انجام میدادند : با صدای آهسته برای کتابخوانهای تازه ، مقررات کتابخانه را توضیح میدادند ، ورقه‌های تقاضای کتاب‌را منتشر می‌کردند .

یك تشابه عجیب بین شهر حقیقی که آنطرف پنجره هابود واین شهر مصنوعی که سالن قرائتخانه بود وجود داشت وایجاد تداعی می‌کرد ، «یوری‌آندریه‌ویچ» پس‌از دیدن این چهره‌های بادکرده و کبود ، خاطره سوزن‌بان خشمگینی را که صبح ورودش به «یوریاتین» در روی خط آهن دیده بود ، بیادش آمد ، آن منظره درنظرش مجسم شد با شهری که از دور پیدا بود و با «سام دویاتوف» که روی کف واگون کنار اونشسته‌بود. وباو توضیحاتی میداد . این توضیحاتی راکه «سام دویاتوف» دوراز شهر باو داده بود ، اکنون میخواست باآنچه راکه میبیند ودر خود صحنه موجود است ، از نزدیك تطبیق دهد . اما دیگر توضیحات «سام دویاتوف» بیادش نمی آمد و از این تطابق چیزی نصیبش نمیشد .

-۱۱-

«یوری آندریه‌ویچ» هم در انتهای سالن بود وکتابها گردش‌را گرفته‌بودند . جلواو نشریه های آمار محلی قرار داشت و چند کتاب نژادشناسی‌در بارهٔ این ناحیه .هم چنین دو کتاب دربارهٔ شرح احوال «پوگاچف» خواسته بود ، (پوگاچف قزاق ناحیه‌دن بود ، در فاصله سالهای ۷۵-۱۷۷۳ قزاقها اورال و کشاورزان جنوب شرقی روسیه اروپا را بعصیان واداشت . در سال ۱۷۷۵ در مسکو بدار آویخته‌شد) اما کتابداری که نیم‌تنهٔ ابریشمی داشت ، از پشت‌دستمالش باو تذکر داد که این قدر کتاب را نمی‌تواند یکمرتبه بیکنفر بدهد و برای گرفتن کتابهائی که‌علاقه دارد ، باید مقداری از کتابهائی را که عاریه گرفته است ، پس دهد .

آنگاه ، «یوری آندریه‌ویچ» باشتاب‌ودقت‌کتابهائی‌را که در جلوش بود ، ورق‌زد ،تا آنهائی را که مفید است کنار بگذارد ، و بقیه را بدهد ودر برابرش کتابهای تاریخی را که میخواست بگیرد . چشمانش را بجلو دوخته بود و بی اینکه جمعیت سالن‌حواسش‌را پرت کند ، فهرست هر کتاب را با شتاب نگاه‌می کرد . جمعیت ناراحتش نمی کرد .

اطرافیان خودرا خوب نگاه کرده بود وبی اینکه‌احتیاج باشد نگاه خود را از روی کتاب برگیرد ، آنها را از چپ و راست در ذهن خود می دید ، مطمئن بود که تا از آنجا نرفته است ، آنها مانند کلیساها وعماراتی‌که از پنجره پدیدار بود ، از جایشان تکان نخواهند خورد .

اما آفتاب بی حرکت نمانده و در این چند ساعت جابجا شده و از آن گوشه واز کتابخانه گذرکرده بود. اکنون به پنجره هائی که بجنوب باز میشد می تابید و چشمان کسانی را که نزدیکش بودند ، خیره می‌کرد ونمی گذاشت بخوابند .

خانم کتابداری که زکام داشت از پشت میزش پائین آمد و بطرف پنجره ها رفت . پنجره ها با پرده های سفید چین دار مزین بود که با طرز دلنشینی اشعهٔ آفتاب را می‌بیخت و از خود عبور میداد . اشعهٔآفتاب به همه پنجره ها می تابید ، جز بآخرین پنجره که در سایه بود . در آنجا ، خانم کتابدار طنابی‌راکشید ودریچهٔ هوا خوری را باز کرد و به عطسه افتاد .

هنگامی که‌برای دهمین یا دوازدهمین بار عطسه کرد ، «یوری آندریه‌ویچ» حدس زد که او خواهر زن «میکولیتسین» بود و یکی از خواهران «تونتسوف»که «سام‌دویاتوف» دربارهٔ آنان بااو صحبت کرده بود . «یوری آندریه‌ویچ» مانند بقیه مطالعه کنندگان ، سرش را برداشت و بآن سمت نگریست .

آنگاه ، فهمید که چیزی در سالن عوض شده‌بود. در آن طرف دیگر ، یك زن خواننده دیده می شد ، «یوری‌آندریه‌ویچ» بی درنك «لاریسافیودوروونا آنتیپووا» را شناخت . او پشتش به دکتر بود .و با خانم کتابداری که زکام داشت و بطرف او خم شده بود و چیزی را نجوا می کرد ،با صدای آهسته صحبت می نمود . مسلم این مکالمه در خانم کتابدار ، تاثیری نیکو بخشید . بیك چشم بهمزدن ، نه تنها زکام رقت‌بارش شفا یافت ، بلکه ناراحتی عصبی اش هم برطرف شد . خانم کتابدار به «آنتیپووا» نگاه رقت‌بار و حاکی از حق شناسی افکند و دستمالی را که همیشه به لبهایش می فشرد ، در جیب اش گذاشت و دوباره پشت میز تحریرش رفت و از خودش مطمئن بود و لبخند میزد . این صحنهٔ نامفهوم ورقت بار را همه مشاهده کردند . اغلب مطالعه کنندگان با فریفتگی به «آنتیپووا» می نگریستند و آنها هم لبخند میزدند . «یوری آندریه ویچ» بااین ظواهر و آثار غیر مشهود ، توانست قضاوت کندکه « آنتیپووا» بی‌اندازه سرشناس ومورد علاقهٔ همه مردم شهر است .

-۱۲-

«یوری‌آندریه‌ویچ» جا بجا شد و میخواست برخیزد و نزد او برود . اما یك احساس ناراحتی وقید که در طبیعت او بیگانه بود اما همیشه‌دربرابر«آنتیپو وا » آنرا حس می کرد ، از حرکتش مانع شد . تصمیم رفت که مزاحمش نشود و کارش را متوقف نکند .

۹،۵۰۰،۰۰۰ ریال جایزه

صندوق پس‌انداز ملی بمنظور استرضای‌خاطربس‌اندازکنندگانیکه غالبا تذکراتی راجع به بالابردن میزان جوائز پس‌انداز می‌دادند علاوه براینکه جوائز یکصدریالی سالهای گذشته را بجوائز پانصدریالی افزایش داده جوائز ممتاز و بزرك قرعه کشی سال جاری رانیز که‌در قرعه‌کشی سال گذشته یك‌جایزه ۴۰۰،۰۰۰ ریالی ویـــك‌جایزه ۳۰۰،۰۰۰ریالی ویك جایزه ۲۰۰،۰۰۰ ریالی وپنج‌جایزه ۱۰۰،۰۰۰ریالی وپنج جایزه۵۰،۰۰۰ریالی بوده به‌یك جایزه ۵۰۰،۰۰۰ ریالی‌و دوجایزه ۴۰۰،۰۰۰ریالی وسه‌جایزه ۳۰۰،۰۰۰ ریالی وچهار جایزه ۲۰۰،۰۰۰ ریالی و وپنج‌جایزه ۱۰۰،۰۰۰ریالی وده جایزه ۵۰،۰۰۰ریالی بالا برده وبدیهی‌است دارای هزاران جایزه ۱۰،۰۰۰ ریالی و۱،۰۰۰ریالی و۵۰۰ریالی هم خواهد بود.

علاقمندان ازفرصت استفاده نموده تفاوت باقی استبرای گشایش حساب پس اندازخود و فرزندانشان به‌اداره مرکزی صندوق پس‌اندازملی یایکی ازشعبه‌ها ونمایندگیها وباجه‌های بانك ملی ایران مراجعه فرمایند. آ-۳۷۵۱۲

توديع

چون اینجانب عزم مسافرت به آلمان میباشم بدینوسیله ازدوستان وهمکاران ارجمند خود خداحافظی نموده سعادت وسلامت آنانرا برای خدمت بمیهن عزیز ازخداوند خواهانم. علی اکبر شرفی

آ-۲۷۰۱۱

آگهی دعوت صاحبان سهام

از صاحبان سهام‌شرکت سهامی هورك دعوت میشودبرای شرکت در مجمع عمومی فوق‌العاده که‌ساعت چهاربعداز ظهر دوشنبه بیستم بهمن ۱۳۳۷ دردفتر شرکت تشکیل خواهد شدتشریف بیاورند.

دستور جلسه -بحث درباره انحلال شرکت.

آ-۲۶۹۵۱ هیئت‌مدیره شرکت‌سهامی هورك

نماینده همدان آقای حسن‌جواهری. آ-۳۸۲۲۸

خاطر مبارك عموم برادران دینی مستحضر مینمایم

بسلامتی ذات‌همایون واستقلال کشور تلفنی‌بشماره ۵۲۳۴۰ درمنزل دعاگو درجوادیه جنوب‌سه راه‌صالحیه نصب شده هدف این تلفن برای مسائل شرع‌مقدس اسلام‌است هرشخص احتیاج داردبا ین شماره مراجعه فرماید وباندازه فهمو معلومات بدون مزدو منت جواب داده‌میشود

حاجی شیخ‌السلام ربانی کردستانی آ-۲۷۰۰۵

یدالله فوق‌ایدیهم

جناب آقای دکتر هدایتی وزیرمحترم دادگستری

بعرض عالی میرساند چون برای اینجانب سیدعلی اشرف قانعی توسط آقای مهندس صفری رئیس سابق کارخانهٔ قندکهریزك ویاران افراطی اوبااتهامات مصنوعی توطئه چینی وباصدور نامهٔ موهونی از طرف شرکت سهامی کارخانجات قند در این باره وباتحریف ودست بردن در متن‌آن که بصورت شدیدتری در آمده و گواهی جعلی ومتناقض عناصرناصالح وتایید موضوع از طرف آقای سرگرد فرخ‌منش فرمانده سابق گروهان ژاندارمری شهریری که باتبانی رئیس کارخانه واعمال نفوذ اتهامات خلاف دیگری برآن افزوده بعنوان نظریه ضمن‌شماره۱۴۵۵۳-۲۹ر۱۱ر۳۶ به‌دادسرای تهران تقدیم نموده وبااین پرونده سازی جرم مسلمی برای اینجانب درست کردند که خوشبختانه براثر کاردانی وبی‌نظری آقایان قضاتی و بشردوست و فتوحی وجامع قضات مرجع رسیدگی و قرار نگرفتن تحت تاثیر جنجال وهوچیگری این عناصر ناصالح حکم برائت بنده را صادر فرمودند .

اینك بااظهار تشکر از حسن عمل آقایان فوق وجود اینگونه قضات شریف وپاکدامن را درآندستگاه به‌جنابعالی تبریك عرض ودوام‌موفقیت آنجناب وهمکاران محترمتان رابرای استقرار حق و حقیقت وحمایت‌از مظلوم وبی‌گناه و عقوبت افراد شرور ومزاحم واصلاح جامعه از حضرت احدیت خواستارم .

باتقدیم احترامات فائقه -سیدعلی اشرف قانعی

آ-۲۷۰۰۹

آگهی دادگاه کشوری شهر بمبئی

دادخواست شماره ۱۰۳۳ سال ۱۹۵۷

بهرام خسرو سمندی مدعی (خواهان)درمقابل:

۱-کاوس جی‌رستم ایرانی وبهرام اردشیرروشن‌روان وفرهادذوالفقار نعمت‌الهی وصفرعلی‌خاقان و حسن کابل و حسین ابراهیم سیکا وبختیار رشید وخدارحم مهربان‌ومهربان‌اردشیر(مدعی‌علیه‌خوانده)مدعی‌دادخواست فوق را برعلیه احسن کابل و دیگر مدعی علیه ها پر کرده وبمورد اجراء گذاشته است .

در خواست برای رفع شکایت احتمالی بعدی یعنی برای اظهار نامهٔ (اعلان) که انتقال نانوائی اتحادیه هندوستان یانانوائی ناز که بتوسط نوشتجات ۳۱دسامبر ۱۹۵۵ و ۳۱مارس ۱۹۵۶ وسند تاریخ گذاری شده شرکت درتاریخ اول آپریل ۱۹۵۶ وتوافق بجریان انتقال یکری درتاریخ ۷آوریل ۱۹۵۶ بوجود آمده‌است برای مدعی و بستانکاران اجباری هستند وبطور کلی مدعی علیه های ۱تا۴ وکارنانوائی نامه‌نامبرده میرساند که میزان بدهی وحواله سند فوق‌الذکر ازدرجه اعتبار درمقابل بستانکاران ساقط شده وبطور کلی شامل مدعیست وباید برای‌قرارملاقات دریافت کنندهٔ کاراز اتحادیه نانوائی هندوستان وبرای ممنوع ساختن ورفع شکایتهای دیگران وبرای هزینهٔ (مرافعه) دادخواست و حاضر باشد .

حسن کابل پنجمین نفر ازمدعی علیه های احضار شده آشکاراباید دراین دادگاه در ۱۸مارس ۱۹۵۹ شخصا ویابتوسط یك وکیل‌مدافع وضع را روشن سازد .

روز ۱۸مارس ۱۹۵۹ غیر قابل تغییراست واختیارنهائی بادادگاه است (بتاریخ ۱۲ جولای ۱۹۵۷) آقایان -چاترآپائی وشرکاء وکلای مدعی برای ثبات بورس دادگاه کشوری بمبئی. (Sd/ — H.P. yagnik.

آ-۲۷۰۲۵

آگهی مناقصه ساختمان فلزی

اداره کل فرهنك استان دوم بمنظور تکمیل -ساختمان کارگاههای دبیرستان پهلوی ساری ساختمان قسمتی از سالن کارگاه حرفه‌ای دبیرستان را ازنوع ساختمان های ساخته شده فلزی خارجی طبق‌مشخصات زیر بمناقصه میگذارد .

۱- ساختمان بدون دیوارهای اطراف بوده یعنی از پایه‌های فولادی توپر- خرپاهای فولادی توپر ولایه‌های فولادی که درفواصل ۱ر۳۰ متر روی خرپاها قرار میگیرد باضافه کلیه سینه‌بندها ومیله مهار و پیچ ها وصفحه‌های متصل کنندهٔ خرپاها بپایه‌ها وغیره تشکیل میشود .

۲-ابعاد کارگاه عبارت است از.

طول بین ۲۴تا۲۵متر عرض‌بین ۱۲تا۱۲ر۵متر

ارتفاع از زیرزاویه سقف‌حدود ۶ متر فواصل‌پایه‌هاازحدود۶متر

تبصره -تهیه فونداسیون پایه‌ها جزو کارهای ساختمانی فوق بود و بعهده برنده‌مناقصه‌میباشد .

۳- پوشش سقف عبارت خواهد بود از فولادورق کرکره گیج۲۶ یا۲۹ (اندازه ۳۰وسه چهارم × ۱۱فوت) باروپوش مخصوص ۱ر۲۵ کهبامیله های زنك منزل لاستیك دار مخصوص که جلوگیری از سرایت آب بداخل مینماید تعبیه خواهد شد .

۴-ساختمان مزبور دارای آب رونادان لازم ازآهن ورق گالوانزه میباشد .

۵- تهیه ونصب قطعات مزبور که‌قسمتی از ساختمان کارگاه بدون بدنه دبیرستان پهلوی را تشکیل میدهد باید طبق‌نمونه‌های موجود در اداره فرهنك استان دوم باشد .

۶-پیشنهاد دهندگان باید مبلغ ۲۵۰۰۰ریال بعنوان سپرده بصندوق اداره فرهنك یاصندوق اداره دارائی ساری‌پرداخت و قبض سپرده را ضمیمه پیشنهاد خود نماید .

پیشنهاددهندگان باید مدارك صلاحیت خودرا درپاکت جداگانه که پشت آن عبارت مدارك صلاحیت قیدشده باشد تسلیم کنند تاقبلا به صلاحیت‌ها رسیدگی وفقط پیشنهاد واجدین صلاحیت‌بازشود .

۸-قبول پیشنهادات تاساعت ۹صبح روز شنبه‌یازدهم بهمن‌ماه سال‌جاری است وپیشنهادات رسیده ساعت ۱۰صبح همانروز در کمیسیون مربوطه باز وقرائت خواهد شد .

۹-حضور پیشنهاددهندگان در جلسه قرائت پیشنهادات آزاد است و اداره کل فرهنك استان دوم دررد یاقبول یك یاکلیه پیشنهادات مختاراست .

۱۰- هزینه آگهی مناقصه ومالیات متعلقه بعهده برنده مناقصه میباشد.

۱۱- به‌پیشنهادات مشروط ومبهم وپیشنهاداتی که بعداز مدت مقرر درآگهی برسد ویافاقد قبض سپرده باشند مطلقا ترتیب‌اثرداده نخواهد شد .

۱۲-قیمت باید مقطوع پیشنهاد شود .

۱۳- پیمانکار موظف است کلیه موردپیمان را از تاریخ عقد قرارداد حداکثرمدت یکماه تحویل دهد .

رئیس دبیرخانه اداره کل فرهنك استان‌دوم-کبیری

آ ۳۸۱۲۶

آگهی ازدیاد سرمایه

طبق نامه‌شماره ۵۷۳ر۶۹۸ر۸ر۱۰ر۳۷ شرکت سهامی صندوق روستائی کاشان باستناد صورت جلسه مصوب ۸ر۱۰ر۳۷ هیئت مدیره مربوطه تاآخر آذرماه ۱۳۳۷ دوهزار وپنجاه سهم‌بر سهام‌آن صندوق اضافه و مبلغ دویست‌وپنجهزار ریال بسرمایه‌آن شرکت افزوده شده است مراتب‌دردفتر ثبت شرکتهواردوجهت اطلاع‌عموم آگهی میشود.

آ-۳۸۱۲۴ کفیل ثبت کاشان -قدوسی

مارو زلا !؟...

۱-۳۸۰۴۸ ۱-۳

شهر، شهر فکه

خوب تماشا کن..!

خسیس !

آمیرزا عبدالغنی در یکی‌از سراها حجره‌ای کثیف و گرد گرفته داشت :

من‌حوصله ندارم دوساعت شرح وبسط دهم ودر آخر مقاله بگویم که میرزا عبدالغنی چه جانوری بود- صاف وپوست کنده باید بگویم که میرزا عبدالغنی مجسمه خست‌و لئامت بود ولی‌در عوض از قرط پول وثروت بانك متحرك بود وآمیرزا چون افعی وحشتناکی این گنج را نگاهبانی میکرد وهرکس که‌نگاه چپ باین گنج میافکند آقامیرزا باچشم زهره میخواست خاکسترش کند اگرچه نگاه‌کننده زن‌وبچه او بودند .

آمیرزا عبدالغنی روی حساب تجارتی ودو دوتا هیجده‌تا! با مردم سلام وعلیك میکرد واگر باکسی سلام‌وعلیك میکرد حتما میبایستی سلام‌وعلیك او- راس‌المال تومانی دوسه قران منفعت کند .

قدمی‌نبود که آمیرزا بردارد وآنرا در راه نفع اجتماع بزمین بگذارد . ایکاش لااقل یکقران ازاین پولها از گلویش پائین میرفت؟ باسکناس میگفت :

ای اسکناس ! الهی توباشی ومن نباشم .

آمیرزا عبدالغنی ابدا دستش بجیبش نمیرفت - او فقط سالی‌سه ماه دست‌درجیبش میکرد وآنهم ازدست‌سرمای زمستان‌بود- گوشی باجیبش چناق شکسته بود ویا اصلا خیاط برایش جیب ندوخته‌بود!

آمیرزا عبدالغنی از کلمات عالم چندکلمه بیشتر نمیدانست وتمام جملاتی‌راکه از دهانش بیرون میامد این چند کلمه تشکیل میداد:

مظنه راکد ساکت بازار ترقی تنزل مایه‌بمایه راس‌المال سی‌ویکروزه صندوق وعدل وچند کلمه نظیر اینها

آمیرزا عبدالغنی ازروز اول عروسیش باعیالش کبری خانم قرار گذاشته بودکه‌از دودکش خانه من‌دود نباید بالا برود وناهار وشام ما نبایستی ازیك حاضری نیم‌شکمه تجاوز کند . ولی گاهگاهی آمیرزا بزن وبچه‌هایش نظر مرحمت میانداخت و دو سیرونیم گوشت‌آبگوشتی باسه سیرگوجه برغانی میگرفت وبار میکرد وبرای اینکه خوب بتواند نیم‌من نان‌را درآب آن بخیساند از سطل آب وآب‌انبار مدد میگرفت و دیزی را لبالب آب میکرد و پرواضح است که‌چربی درآن دیزی به‌شاخ آهو بسته بود .

اما .. همین دوسیرونیم گوشت وسه سیر گوجه برغانی ویك دیزی آب‌زیپو هم داستانی داشت که بیمزه نیست شماهم آنرابدانید.

حالا ماجرای دیزی آمیرزا راگوش کنید .

آمیرزا عبدالغنی سه‌سیر گوجه‌برغانی را میشمرد ومثلا میفهمید که‌سه‌سیر گوجه هفده‌دانه است آنوقت موقع ناهار که میشد بزنش کبری خانم و دوپسر قدونیم‌قد و دختر ده‌ساله‌اش میگفت مواظب باشید هسته‌های گوجه‌هارا قورت ندهید وآنها رادر کنار ظرف آبگوشت بگذارید .تابعداز ناهار بشمارم واگر قورت بدهید پوست از سرتان میکنم .

منظور آمیرزا این‌بود که‌اگر روزی دوباره خواست آبگوشتی درخانه‌تهیه‌کندو گوجه‌ای‌تنك‌دل‌دیزی بریزد بچه‌هاجرئت‌نکنند یکی‌از آن «گوجه‌هارا «خام» بخورند و میگفت تمام گوجه‌ها بایدتوی دیزی برود وپخته بیرون بیاید تا خاصیتش بگوشت بخشیده شود وگوجه خام خوردن در مذهب آمیرزا کفر بود .

نکته مهم وشنیدنی دیگر دیزی این‌بود که آمیرزا عبدالغنی قبل‌از ریختن گوشت در دیزی همان دوسیرونیم گوشت‌را نسبت بسن‌وسال اهل خانه باچاقو قطعه‌قطعه میکرد ویك‌تکه کوتاه‌نخ رابا‌سوزن از تکه‌های گوشت میگذراندو ته هرنخ رادر اتیکت «جداگانه» می‌بست ونام صاحب آن‌تکه گوشت را روی آنها باین ترتیب می‌نوشت!

قسمتی آمیرزا عبدالغنی - قسمتی کبری - قسمتی اسداله-قسمتی عبداله وقسمتی نرگس پس‌از اینکه گوشت‌هارا در دیزی میانداختند «اتیکت»ها میبایست از لب‌دیزی آویزان باشدو هیئت خورندگان دو سیرونیم گوشت آبگوشتی ،میبایستی پس‌از پخته‌شدن یعنی هنگام ناهار بدون نزاع«اتیکت» خودرا بگیرند واز دیزی بیرون بکشند تا بحقوق یکدیگر تجاوزی نکنند .

***

پس‌از مدتی آمیرزا عبدالغنی سخی‌الطبع ودست‌ودل‌باز ما مریض شدولی‌ازآن بیماریهائیکه آمیرزا را ازپا انداخت ونتوانست حتی روزی یکبار جمال بیمثال حجره رابه‌بیند ازکمر درد و دل‌درد و سردرد ناله میکرد ولی آمیرزا حاضر بودتمام این‌ناله رااز جان ودل بکندولی حرف پول دکتر ودوا باو نزنند خودش میگفت دردپول خرج کردن برای من ازهر دردی بدترست چه‌میشود کرد مثلا پیش‌مردم آبرو داشت ومجبور بود بهرجان کندنی هست برای شفای خودش پول خرج کند ولی‌این پول دوا وطبیب دادن ادامه نداشت وآمیرزا گفت بجهنم که میگویند خسیس هستم من‌برای اینکه آبرویم نریزد بیایم پول‌خرج کنم تمام آبروی من‌فدای اسکناس - مردم هرچه میخواهند بگویند - بهرصورت تصمیم گرفت از درد جانگزا ناله را سر بدهد ولی پول ندهد روزبروز مرضش شدیدتر وحالش بدتر میشد .

برادرش بالای سرش آمد وگفت داداش‌جون ! این پولها را پس برای چه‌وقت میخواهی‌تنت اگرسالم باشد پول همیشه پیدا میشه وبالاخره اورا مجبور کردکه قبول کند طبیبی بیالینش بیاورند اگرچه آمیرزا ابتدا میگفت مرا بازنبه گل‌کشی طبیب ببرید تاپول زیادی برای آمدن طبیب ندهم ولی‌بالاخره طبیبی بالای سرش آمد طبیب گفت حالش خیلی بداست وبلافاصله نسخه‌ای نوشت و باو گفت‌هرچه زودتر این‌داروهارا تهیه کنید وبخورید والا خواهید مرد .

میرزاعبدالغنی باخونسردی ازطبیب پرسید :

- آقای دکتر پول دوای این نسخه چقدر میشه ؟

-تقریبا یکصدو پنجاه تومان .

آقامیرزا از برادرش پرسید پول‌کفن ودفن تقریبا چقدر میشه ؟

برادرش ابتدا از پاسخ اوامتناع کردوگفت برادر این‌چه حرفی میزنی ؟

امیدوارم صدسال دیگر عمرکنی - خدا سایه‌ات را از سر زن‌و بچه‌هایت کم نکند ولی میرزا عبدالغنی اصرار کرد که باید بگوا ید چقدر میشه .

برادرش گفت تقریبا صد تومان .

میرزا نفسی کشید وگفت چرا بیخودی پول حرام کنم؟در مردن ارزان‌تر است .

من دلم میخواهد بمیرم .

ده دقیقه‌بعد پای کرسی چانه میرزا عبدالغنی کج شده بود .

مهدی سهیلی

پاسخ نامه‌های رسیده

آقای امیر جهانگیر کیقباد- ضمن اظهار تشکر از حسن‌ظن و توجه شما نسبت بمندرجات صفحه (شهر فرنگ) ومبتکر واداره کننده آن لازم میدانیم باطلاع سرکار برسانیم که نام وعکس عده‌ئی از برندگان مسابقه جدول که تاکنون مراجعه کرده‌اند در همین صفحه منتشر شده‌است و برای اطلاع آندسته از برندگان هم که هنوز مراجعه نکرده‌اند بطوریکه مشاهده نموده‌اید ، مرتبا آگهی میشود تابرای دریافت جوائز خود مراجعه نمایند.

طلسم شکسته

فیلم‌اسکوپ وتمام رنگی است که مردم پایتخت برای دیدن آن سرو دست میشکنند همه باهم بسوی

سینما های سهیلا - ایران - دیانا

زیباترین زنان جهان

شخصی میگفت :من با زیباترین زنان جهان ازدواج خواهم کرد اتفاقا بر عکس شد وزشت ترین زنان به تور او افتاد .

دوستی که‌میخواست اوراسرزنش کند وقتی او را با زن جدیدش دید سر در گوش او گذاشت آهسته گفت :

-دوست عزیز با این سلیقه زنی گرفتی که هم چشمش کور است وهم شل است و بدتر از همه پیر است .

شوهر خندید و گفت بلندتر حرف بزن گوشهایش هم کر است ! ! !

کی پائین میاد ؟

مشتری - دل و جگر را یکی‌چند میدی ؟

کاسب - دانه‌ای سه ریال !

مشتری - به عجب روئی ! همه چیز اینشهر نرخش پائین آمده پس دل و جگر تو کی پائین میاد؟!

جنوب و شمال !

طبیب دستور داده بود حسن آقا بجائی برود که همیشه باد شمال داشته باشد حسن آقا بعد ازپرسش زیاد بالاخره سراغ چنین جائی را گرفت وبآنجا رفت و موضوع را بمدیر مهمانخانه‌محل گفت- مدیر خنده‌ای کرد و جواب داد :

صحیح است در اینجا همیشه باد از جانب شمال میو زد ،

حسن آقا برای آنکه کاملا‌مطمئن بشود دستهایش را جلوی باد گرفت اما با کمال تعجب مشاهده کرد که باد از طرف جنوب‌میآید - بمدیر مهمانخانه گفت اما حالا که باد از طرف جنوب میآید ؟

مدیر بخونسردی گفت - صحیح است ولی این همان باد شمالی است که یکساعت پیش بجنوب رفته و حالا بر میگردد ! !

بادوستان کتاب عرض مختصری داشتیم

هرگونه کتاب قدیم وجدید- چاپی وخطی ومجلات ادبی‌را دوست داشته باشید میتوانید درکتابخانه فروغی بیابید

کتابخانه فروغی- خیابان‌فردوسی‌روبروی سوم اسفند- تلفن ۳۰۴۲۸۰

خوانندہ عزیز!

همانطوریکه تهیه کننده این صفحه قول داده است روزبروز برای بهترکردن مندرجات این‌صفحه میکوشد ...

بدنبال همین هدف سرگرمی‌ها ومطالب گوناگون خواندنی و تفریحی (اعم از شعر - نوول- لطیفه- تکه‌های کوچك شیرین) برای شما تهیه دیده‌ایم و انتظار داریم نظر خود را در باره این تصمیم جدید برای مابنویسید تا در روش خود راسخ‌تر باشیم بانتظار نامه های‌شما

این اشخاص هرچه زودتر برای دریافت بیسکویت ویتانا مراجعه فرمایند

فریده‌اردلان - محمدشقاقی - پروین‌صادق‌زاده - ستاری - سید جواد بیرجندی - سوسن‌منصور - پری‌عدالت - رخشنده ستاری - مهندس‌محمدحسن ساری‌اصلانی - همایون‌خلوتی - ناهیدگرانپایه - ایرج‌گردی - کیومرث اصائلو - هوشنك‌مبصری - اعظم‌سجادی- حمید امین‌خواه - مهشیدتقدیری - ملاحت‌تحسینی - فرح‌انگیز فرهومند - شهلا زرافشان -کریم‌کریم‌زاده - سودابه‌فرزین - عزیز قرآنی - حسین‌محدث - اسداله سروش - اکرام‌اسکوئی - منوچهر حق‌شناس - فرشته‌اویسی- فرزانه مهین‌پور - پریوش‌تدین - ماهرخ زمانپور - سهیلامیرفخرائی .

آقایان دانش‌آموزان سالهای پنجم وششم ریاضی بااستفاده از :

حل‌المسائل هندسه‌فضائی

تالیف: آقایان دکتر مجتهدی- بحرانی- زاوشی - دکتر منتصری

موفقیت خودرا در امتحانات تضمین نمائید

محل‌فروش: شرکت‌کتب درسی وتمام‌کتابفروشیهای تهران وشهرستانها

خانمهای محترم عرض داشتم

از امروز تمام اجناس ماایم از: بلوز ژاکت- کت وبلوز ارلن- پرلون- کرك .همه وهمه حراج شد- وقت را غنیمت بدانید - فردا حتما تشریف بیاورید .

مغازه بهار- لاله‌زار- خیابان رفاهی تلفن ۳۱۸۵۴

قرص نورامون وپماد هادکس

اگر درمنزلی نباشد ممکن است اهل آن خانه شبهای تلخی را بگذرانند

دکتر حسن بصیریان

جراح دهان‌ودندان- ساعات پذیرائی از۴ تا۸ بعد ازظهر- نشانی: جنب میدان بهارستان اول خیابان شاه‌آباد تلفن: ۳۰۲۱۳۸

دکتر ملك منصور نوبان

متخصص بیماریهای واگیرورداخلی

دروازه دولت - تلفن ۶۹۷۴۰

بوق تانی تای

در هر خانه‌ای باشد آتش- سوزی نمیشود فروشگاه الکتریکی دژپل شاه آباد .وبروی شاهدخت تلفن۳۶۶۵۰

از ما انتقاد کنید

هرروز تلفنهای بیشماری بما میشود واز اینکه‌به تهیه این صفحه ابتکاری مبادرت ورزیده‌ایم مورد تشویق خوانندگان عزیز قرار میگیریم وضمنا نامه های محبت آمیز خوانندگان ارجمند سبب دلگرمی و تشویق بیشتر ما میگردد .

خواننده عزیز !ما ضمن تشکر از این همه ابراز احساسات واظهار عنایت تقاضا میکنیم از صفحه خود تان انتقاد بفرمائید وچنانچه معایبی در آن مشاهده میفرمائید تذکر بدهید تادر بهبود آن‌و جلب نظر شما خواننده عزیز ازجان دل‌بکوشیم .امیدواریم روزبروز در جلب رضایت خاطر شما موفق‌تر باشیم.

فروشگاه معزی

کعبه عروسان شهر دزفول

نام کسانیکه به روزنامه مراجعه کرده و جوائزیکهزار ریالی را دریافت داشته‌اند.

بانو بهجت کاوسی - مینا سعادت- احترام‌السادات میر اسمعیلی- نادر ابهری-سید ابوالفضل ناصرچیان -ارژنك بهبودی- محمد باقرملاکاظمی وجیهه ظریف زاده- ابراهیم حبیب زاده.

جدول جدید !

جمعی از خوانندگان ارجمند ما بوسیله نامه و تلفن از ما میپرسند که جدول جدیدکی طرح خواهد شد .

باید در پاسخ این‌خوانندگان باوفا وارجمند عرض‌کنیم‌که جدول تبلیغاتی مابزودی‌طرح میشود و از نظر خوانندگان عزیز خواهد گذشت .

سرکلاس

معلم - دخترجان ! بگو به‌بینم پدر تو چکاره است ؟

شاگرد - آلبالو فروش

معلم - عموت چکاره است ؟

شاگرد - آب آلوفروش

معلم - دائیت چکاره است.

شاگرد - آب زرشك‌فروش

معلم - باریك‌الله فامیل شماهمه صفرابر هستند !!

پدر بچه !

باغبان - پسر چرا رفتی بالای درخت آلبالو ؟ بیا پائین وگرنه همین الان میرم به بابات میگم

بچه - اگر میخواهی به بابام‌بگی بالای درخت زردآلوئه

بازیچه رؤیا

بزودی انتشار خواهد یافت

شعر و شاعری

میگویند عسل در باغ هست وغوره هم هست زلیخا هست و فاطمه کوره هم هست .

میخواستم بحکم همین یك بیت شعر که خیلی بند تنبانی بنظر می‌آید بگویم که درباغ شعروشاعری هم زلیخا وفاطمه کوره هم‌وجود دارد .

درست است که شاعر ازیك‌شب‌مهتابی، صدای آبشاری دل انگیز ، زمزمه جان‌بخش ساز وسایر نازك کاریهای طبیعت حداکثر لذت رامیبرد ولی اینها زلیخاهائی هستند که‌شاعراز وصال آنها متمتع است ومتاسفانه باید عرض کنم که یك فاطمه کوره هم همیشه موی‌دماغ شعراست وهمیشه آنها را از کوره در میکند واین کم حافظگی آنهاست .

باور بفرمائید که اکثر شعرا باین درد بیدرمان دچارند وحالا به عرایض فدوی دل بدهید تا چند نمونه از این مصیبت ها را که شاید بیمزه هم نباشد برای شما نقل کنم .

میگویند قاآنی شاعر معاصر ناصرالدین شاه در اثرساختن قصیده های بلند بالا بکلی حافظه را ازدست داده بود و یکروز صبح برای اینکه یك تخم مرغ را عسلی کند در حالیکه بفکر ساختن قصیده ای بوده و در پیچ وخم «قافیه» دو چرخه‌طبع‌را «ویراژ» میداده بدون توجه ساعت بغلی خودرا در میان آتش سماور میاندازد ومدت یکربع به تخم مرغ نگاه میکند ! تا بفهمد یك تخم مرغ در چند دقیقه میپزد !

وپس از اینکه امعاء واحشاء ساعت در آتش تند سماور میسوزد شاعر مادر مرده باشتباه خود پی میبرد !

***

دوست شاعری دارم که میگفت یکماه تمام خانمم تاکید میکرد یك کاسه چینی برای آب خوردن بخرم . پس از چندی که کاسه را خریدیم و بمنزل بردم . بمجرد اینکه داخل اطاق شدم در همان وقتیکه میخواستم کاسه را در طاقچه بگذارم خواستم آب‌دهانم را نیز در صحن حیاط بیندازم ولی‌درگیرودار ساختن یك غزل بودم ودر لابلای کمند یار میلولیدم که‌یکمرتبه صدای خورد شدن کاسه بگوشم رسید ناگهان متوجه شدم‌که آب دهان را در طاقچه انداخته واشتباها کاسه را درحیاط‌پرت کرده ام !

***

شاعر دیگری در حالیکه خنده را سر داده بود میگفت .

یکروز سوژه بکری بدستم افتاده بود وبا خودم میگفتم که اگر این سوژه بصورت شعر در آید و چاپ شود در محافل ادبی مثل توپ صدا خواهد کرد واز خوشحالی سرودن آن‌روی پا بند نبودم ودر حالیکه در خیابان راه میرفتم وغرق در عالم سجع وقافیه بودم ناگهان متوجه شدم که‌اتوبوسی مرا زیر گرفت ومردم دور من جمع شده اند ومن بجای اظهار دردپا که استخوان مفصل آن خرد شده بود بیکی از افراد مردم که دور من جمع شده بودند گفتم :

-آقا لطفا قلم خودتان را بمن بدهید مطلع شعر یادم افتاد میخواهم تا یادم نرفته یادداشت کنم .

***

شنیدم یکی از شعرای‌عصر صفویه مشغول ساختن شعری بوده ودر این اثناء آبگوشتی را که برای ناهارش تهیه کرده بودند بایك کاسه آب خوردن مقابلش گذاشتند .

شاعر مادر مرده نان را در آب خوردن خورد کرده وخورده وموقعیکه تشنه اش شده کاسه آبگوشت یخ کرده را بجای آب سر کشیده وخوشمزه اینکه در همان آنا زنش را صدا زده وگفته است :

ضعیفه این آب خوردن چرا آنقدر چرب بود ...؟ نکندبجای آب خوردن آب دستشوئی آورده باشی !!

از نقیب‌زاده ـ خبرنگار اطلاعات در بیروت

کشورهای عربی ازنظر دانشجویان ایرانی

عجایب آثار تاریخی، پیشرفتهای اخیرمصر، همکاری وهم‌آهنگی مردم درکشورمتحده عربی واردن هاشمی شایان توجه بوده‌است

بطوریکه خوانندگان اطلاع دارند عده‌ای ازدانشجویان ایرانی که‌در دانشگاههای لبنان به‌تحصیل اشتغال دارند در تعطیلات کریسمس به‌کشورهای عربی مسافرت‌نموده‌اند خبر نگارما باچندنفرازدانشجویانی که‌از مسافرت برگشته‌اند مصاحبه‌ای بعمل آورده‌است که‌در زیربنظر خوانندگان میرسد.

آقای جواد دهقان دانشجوی قسمت بهداشت عمومی دانشگاه آمریکائی بیروت که ضمنا سر پرستی گروه ایرانیان رادر مسافرت بکشورهای متحده عربی بعهده داشت اظهارنمود:

عده‌ایرانیان دراین مسافرت ۱۴ نفر بودکه باگروه قسمت فرهنگی دانشکده روی همرفته ۷۲ نفر میشدند در این مسافرت آثار باستانی دانشگاه ها ، نقاط دیدنی درمصر ورفتارمردم و ماموربن دولت بادانشجویان شایان توجه‌بود .این‌مسافرت نه‌تنها یك گردش علمی‌بشمار میرفت بلکه‌از نظر آشنا شدن باتمدن‌وآداب و رسوم مردم‌کشورهای عربی بسیار حائز اهمیت بود . نکته‌دیگری که مسافرت‌دانشجویان ایرانی‌رالطف خاصی‌می‌بخشید این‌بودکه‌دانشجویان بیست کشور مختلف دراین‌مسافرت بایکدیگر آشنا شده و اطلاعات جالبی ازنقاط مختلف جهان‌بدست آوردند .

یکی از نقاط جالبی که‌مورد بازدید دانشجویان قرارگرفت اهرام‌مصر بود که‌هریك‌دارای پایه‌های مربع شکل واطراف آنرا چهاردیوارمثلث شکل تشکیل داده‌است . عرض‌این اهرام درحدود ۳۰متروارتفاع آن‌در حدود ۱۳۰ مترمیباشد . مصریها درساختن اهرام استادی و مهارت فوق‌العاده بکاربرده‌اند . بطوریکه گفته میشود سنگهائی را که در ساختمان اهرام‌بکار رفته ازمسافت ۵۰۰ کیلومتری‌میآورده‌اند . گویا اهرام مصر مقبره‌پادشاهان قدیم‌این کشور بوده‌است ولی شایعاتی نیز وجود داشت که اهرام بمنظور نگاهداری زندانیان ساخته‌شده‌است بعضی ها میگفتند در قدیم محکوم بمرك‌را به‌بالای‌اهرام‌هدایت میکردند وازآنجا آنهارا بپائین پرت‌میکردند ولی این‌شایعات اساسی و پایه‌ای ندارد و گمان اینکه اهرام مقبره پادشاهان بوده‌است ازهمه صحیح‌تر بنظر میرسد .

آقای دهقان اضافه نمود منظره کانال سوئز بسیار جالب وتماشائی بود . این کانال دریای مدیترانه‌را به‌بحراحمر متصل میسازد وآسیارا ازافریقا جدا میکند . درپرت‌سعید قصور زیبا وباشکوه ملك فاروق پادشاه سابق‌مصر بسیار دیدنی‌بود وزندگانی پرتجمل‌دربار وقت‌رانشان میداد.پس‌ازپرت‌سعید بندراسکندریه مورد بازدید دانشجویان‌قرار گرفت دراین‌شهر عمارات زیبا ومدرن‌جلب توجه میکرد .

چون‌دانشجویان ایرانی‌علاقه‌زیادی بدیدن موسسات فرهنگی نشان میدادند . دانشگاه الازهر که‌یکی‌از قدیمی‌ترین دانشگاههای عمان است مورد بازدید قرارگرفت . سپس‌از دانشگاه قاهره وچندموسسه دیگر فرهنگی بازدید بعمل آمد . درهر یك‌ازاین دانشگاهها چندین هزار نفر محصل بتحصیل اشتغال‌دارند

آقای ملك‌ایرج امیرقهاری یکی دیگر ازدانشجویان ایرانی اظهار داشت مسافرت‌ما بکشور افسانه‌ها بسر زمینی که اولین تمدن بشری‌از آنجابرخاسته‌است مسافرتی‌بود که از لحاظ مادی ارزان واز نظرمعنوی بسیار پرارزش‌بود . این مسافرت تقریبا نیمه رسمی انجام شد زیرا در اثـر اقدامات اولیای دانشگاه آمریکائی‌بیروت وزارت‌فرهنگ‌مصر تسهیلاتی فراهم نمود که‌دانشجویان

تاریخی ،تاسیس شده است که‌در جلب‌مسافرین خارجی بسیار موثر است .

مثلایکی از اقدامات دولت‌برای مسافرین خارجی‌این بوده است که دردخمه های‌زیرزمینی‌درآثارتاریخی ازنیروی برق‌استفاده شده‌ومسافرین براحتی میتوانند درهرموقع ازدیدن آثار استفاده کنند .

دیدن اهرام‌ومجسمه ابوالهول و سایرآثارتاریخی انسان‌را بیادتاریخ کهن ملت مصر می‌انداخت . موزه آثارباستانی مصر بقدری‌بزرك‌است که‌برای دیدن جزئیات آثارتاریخی بیش‌از دوروز وقت‌لازم است .این آثار بخوبی‌نشان میدهد که‌مصریان قدیم تاچه‌حد درعلوم‌وصنایع جلو رفته‌بودند .

آقای امیر قهاری اضافه کرد : قصور دربار سابق‌مصر ازچیزهای دیدنی این کشور بوده بخصوص قصوری‌که از زمان محمدعلی‌پاشا باقیمانده است . این‌قصرهای‌مجلل تاقبل‌از انقلاب مورداستفاده ملك فاروق پادشاه سابق‌مصربوده .دولت جمهوری متحده عربی قصرهای سلطنتی رابصورت آبرومندی باهمان سبك پیشین برای مشاهده مسافرین وسیاحان خارجی حفظ کرده است .

این قصرها عموما شبیه قصور افسانه‌ای قصه‌های هزارویك شب میباشد.

جلال وشکوه این قصرها خارج‌از وصف وبیان است .

درمیان قصور سلطنتی قصر معروف اسکندریه بیش‌از همه دیدنی بود.

قصر اسکندریه درکنار دریای مدیترانه بدست محمدعلی پاشا بنا شده است‌واین همان قصری‌استکه فاروق آخرین روزهای سلطنت خود رادرآنجا گذرانید واز پله‌های این قصر که‌بدریا متصل‌میشودناگزیرشد خاك مصررا ترك نماید.

درکنار این‌قصر درعمارات‌ضمیمه آن‌نمایشگاهی‌از لباسهای مختلف کشورهای جهان ترتیب داده‌شده که بسیار جالب‌بود. دراین نمایشگاه عروسکهائی جلب توجه میکرد که هریك طرز آرایش و لباس هرقوم را مشخص میکرد .

یکی‌دیگر ازدیدنیهای مصر باغ وحش این‌کشور بودکه‌بسیارعظیم است. برای دیدن کلیه قسمتهای‌باغ وحش حداقل دوروز وقت‌لازم‌است دانشجویان باوجوداینکه‌مرتباقسمتهای مختلف‌باغ‌وحش‌رامورد‌بازدیدقرارمی دادنددرمدت چهار ساعت‌فقط‌قسمت کوچکی از باغ را تماشا کنند .

نمایشگاه صنایع مصر یکی از موفقیت های اخیر دولت متحده عربی است .این‌نمایشگاه درمحیط بسیار بزرگی نزدیك رودنیل بناشده . درنمایشگاه بسیار ی‌ازلوازم‌زندگی از کاغذ گرفته تاپخچال همه در کارخانه‌های مصر تهیه میشود و میتوان گفت‌بااجناس‌خارجی رقابت میکند .نکته‌جالب توجه‌اینست که مصریها باداشتن کارخانه‌ذوب‌آهن درداخل کشورشروع بساختن‌اشیاء کشور مصر یك جنس خارجی‌محض نمونه پیدانمیشد.این‌اقدام درپیشرفت صنایع داخلی فوق‌العاده موثربوده است . یکی‌ازنتایج‌حمایت صنایع داخلی این است که پارچه‌های کارخانه‌های مصری با پارچه‌های خارجی رقابت میکنند. خلاصه هرچه اجناس قشنگ وخوب‌وزیبا درپشت ویترین مغازه‌ها دیده‌میشود ساخته وپرداخته کارخانجات داخلی‌است.

هزینه‌زندگی پائین‌واجناس‌وارزاق عمومی بسیار ارزان بود. فعالیت مردم که‌درخیابانهای وسیع قاهره بچشم‌میخورد ازعلاقه مفرط آنها بکارونعالیت حکایت میکرد .

برنامه رادیو دهلی

برنامه فردا صبح روی‌امواج کوتاه ۱۹ و ۱۶ متر برابر با ۱۵ و ۱۷ میکاسیکل در ثانیه ساعت ۱۵ـ۷ یك صفحه‌درخواستی واخبار برنامه شب‌روی امواج کوتاه ۱۹و۲۵ متر برابر با ۱۵و۱۱مکاسیکل درثانیه ـساعت ۱۷ـ۱۹ اخبار ـ برنامه مخصوص‌بمناسبت روزجمهوری هند ـ۱۵ـ۲۰ بررسی جراید هند ـ موسیقی ایرانی

تلفنهای مورد نیاز

تلفن شهربانی :۳۰۰۸۴تا۳۰۰۸۱
آتش نشانی ۴۴۴۴۳ـ۴۴۴۴۴
نگهبانی پلیس‌تهران ۳۰۲۱۵۰
اداره راهنمائی ۳۰۳۶۱۴
راهنمائی تصادفات ۳۰۲۸۲۵
فرودگاه مهرآباد ۴۱۱۷۳
شرکت تلفن :۳۰۵۵۱۱
نگهبانی برق ۴۳۱۷۸

تقویم اطلاعات

یکشنبه پنجم بهمن ۱۳۳۷
« پانزدهم رجب ۱۳۷۸
« بیست‌و پنجم ژانویه ۱۹۵۹
اذان صبح :ساعت ۵و۳۲ دقیقه
طلوع آفتاب : ساعت ۷و۸ دقیقه
غروب آفتاب : ساعت ۱۷و۱۸دقیقه

کشیك‌امشب پزشکان

تهران
آقایان دکتر محمد حسن رازانی : دوراهی یوسف‌آباد .
دکتر جوانشیری : خیابان نادری اول چهارراه یوسف آباد .
دکتر خلیل منفرد : خیابان نواب چهارراه سالار و رضائی قلهك
آقای دکتر هوشنك بیضائی :خیابان دولت ایستگاه قنات تلفن ۸۱۹۱۰

سینماهای درجه ۱

سینما ایران

طلسم شکسته (فیلم فارسی ـ رنگی ـ سینمااسکوپ) با شرکت ملك‌مطیعی، محتشم ، ژاله، تهمینه‌شروع: ۱۰ـ۱۲ـ ۲ ـ ۴ـ۶و ۸ بعداز ظهر تلفن۳۶۳۵۴

سینما اسیا

اولین بوسه (فتنه) با شرکت آلساندراپانادو ـ ماریو جیروتی ـ شروع : ۳۰ر۱۰ صبح ـ ۳۰ر۲ ـ ۳۰ر۴ ـ۳۰ر۶ و ۳۰ر۸ بعد از ظهر ـ تلفن ۴۲۹۰۹

سینما ایفل

سرکش (رنگی‌ـاسکوپ) ـباشرکت تایرون پاور ـسوزان هیوارد ـ ریچارد ایگان .شروع:۱۰ـ۱۲ ـ۲ـ۴ـ۶و ۸ بعداز ظهر تلفن ۴۰۱۱۶

سینما اسکار

پزعالی جیب خالی (دوبله بفارسی) باشرکت ماریزاآلازیو شروع:۳۰ر۱۰ صبح ـ۳۰ر۲ ـ۳۰ر۴ـ۳۰ر۶ و۳۰ر۸ بعدازظهر ـتلفن ۴۵۷۹۷

سینما برلیان

وایکنیك (دوبله بفارسی ـ رنگی‌ـ تکنی‌راما) با شرکت : گرلدوگلاس‌ـ تونی‌کرتیس ـجانت‌لی شروع : ۳۰ر۹ـ۳۰ر۱۱ صبح ـ ۳۰ر۱ ـ۳۰ر۳ ۳۰ر۵ـ۳۰ر۷ و ۳۰ر۹ تلفن ۳۳۵۳۵

سینما پلازا

زیان بی‌قانونی(دوبله‌بفارسی‌ـرنگی) باشرکت راك هودسن ـجولیاآدامز ـ شروع : ۳۰ر۱۰ صبح‌ـ۳۰ر۲ـ۳۰ر۴ـو ۳۰ر۶و۳۰ر۸ بعدازظهر تلفن۴۴۲۵۵

سینما پارك

مرد رشید (رنگی)باشرکت راندلف اسکات‌ـ ریچارد ویلسن ـشروع : ۳۰ر۲ـ۳۰ر۴ـ۳۰ر۶و۳۰ر۸ بعدازظهر تلفن ۳۵۰۴۷

باشرکت نیتون سویلا ـفرناندوسولر

سینما تهران

مردخشن ـبا شرکت پدروآرمندار یز کاتی جورادو ـ شروع : ۳۰ر ۱۰ صبح ـ۳۰ر۲ـ ۳۰ر۴ ـ ۳۰ر۶ و۳۰ر۸ بعد از ظهر ـ تلفن ۳۸۱۶۵

سینما تخت جمشید

مکانی درآفتاب ـ باشرکت‌مونتگمری کلیفت ـ الیزابت تایلور ـ شروع : ۳ونیم ـ ۶ و ۸ ونیم ـ تلفن ۴۳۵۵۰

سینما حافظ

سرکش (رنگی‌ـاسکوپ) ـباشرکت تایرون پاور ـسوزان‌هیوارد ـ ریچارد ایگان شروع ۳۰ر۱۰ـ۳۰ر۱۲ـ۳۰ر۲ ۳۰ر۴ ـ۳۰ر۶ و۳۰ر۸ بعدازظهر ـ تلفن ۳۴۰۷۴

سینما دیانا

طلسم شکسته (فیلم فارسی ـ رنگی ـ سینمااسکوپ) با شرکت محتشم ، ژاله ، تهمینه ، ملك‌مطیعی شروع : ۳۰ر۱۰ صبح ـ ۳۰ر۲ ـ۳۰ر۴ ـ ۳۰ر۶و۳۰ر۸ بعدازظهر تلفن۴۲۰۱۰

سینما دنیا

بله بله خودشه ـباشرکت والتر گیاری ـسیلوانا پامپانی‌نی ـشروع ۳۰ر۱۰ صبح‌ـ۳۰ر۲ ـ۳۰ر۴ ـ۳۰ر۶ و۳۰ر۸ بعد از ظهر ـتلفن ۳۳۸۱۲

سینما رویال

دو دختر یتیم (دوبله بفارسی) با شرکت نادیاگری ـ میلی ویتاله ـ میریام برو شروع : ۳۰ر۱۰ صبح‌ـ ۳۰ر۲ـ۳۰ر۴ ـ۳۰ر۶ـ و۳۰ر۸ بعداز ظهر . تلفن ۸۲۰۶ ۶

سینما رکس

چرا بله گفتم (دوبله بفارسی ـ رنگی‌ـاسکوپ)باشرکت‌گریگوری‌پك ـلورن‌باکال ـ شروع : ۱۰صبح ـ ۳۰ر۲ـ ۳۰ر۴ ـ ۳۰ر۶ وهشت و سه‌ربع تلفن ۳۴۱۶۹

سینما رادیو سیتی

شجاعان (دوبله بفارسی ـرنگی‌ـ اسکوپ) باشرکت گریگوری‌پك ـ جون گالیتز ـاستیون‌بوید ـشروع : ۳۰ر۱۰ صبح ـدووسه ربع ـچهارو سه‌ربع ـ‌شش‌وسه‌ربع‌وهشت‌وسه‌ربع تلفن ۴۳۳۲۰

سینما سعدی

سوداگران عشق (دوبله‌بفارسی)

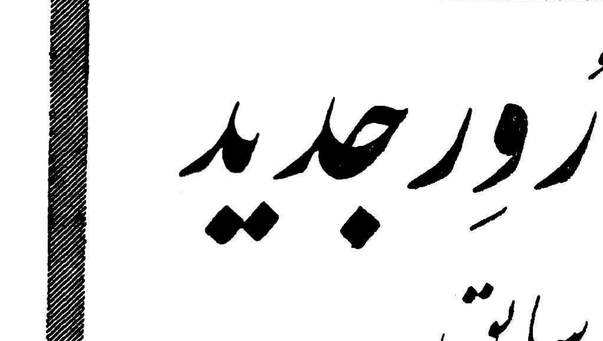

باشرکت نیتون سویلا ـفرناندوسولر شروع ۳۰ر۱۰ صبح ـ۳۰ر۲ـ۳۰ر۴ ۳۰ر۶ و۳۰ر۸ بعداز ظهر ـ تلفن ۳۶۴۶۸

سینما سمپلا

طلسم شکسته (فیلم فارسی ـ رنگی ـ سینمااسکوپ) با شرکت محتشم ، ژاله ، تهمینه ، ملك‌مطیعی شروع : ۳۰ر۱۰ ـ ۳۰ر۲ ـ۳۰ر۴ ـ ۳۰ر۶ و۳۰ر۸ بعداز ظهر ـ تلفن ۳۶۴۲۴

سینماکریستال

نیرنك زن (رنگی ـ اسکوپ) باشرکت آن‌ورنون ـ پیتروان ایك شروع : ۲ـ۴ـ۶ و ۸ بعد از ظهر تلفن ۳۷۶۷۵

سینما کارون

آقای اسکناس (فیلم فارسی) ـ شروع ۴ـ۶ و۸ بعداز ظهر . تلفن ۴۰۰۶۵

سینما متروپل

زیان بی‌قانونی (دوبله بفارسی ـ رنگی)باشرکت‌راك هودسن ـجولیا آدامز شروع : ۱۰ صبح ۲ـ۴ـ۶ـو ۸بعدازظهر تلفن ۳۹۴۱۰

سینما مولن‌روژ

وایکینك (دوبله بفارسی ـ رنگی‌ـ تکنی‌راما) با شرکت : کرك دوگلاس‌ـ تونی‌کرتیس‌ـجانت‌لی‌شروع۳۰ر۱۰صبح ۳۰ر۲ ـ۳۰ر۴ـ ۳۰ر۶ و ۳۰ر۸ بعد از ظهر ـ تلفن ۳۸۷۶۵

سینما نیاگارا

چرا بله گفتم (دوبله بفارسی ـ رنگی ـ اسکوپ) باشرکت گریگوری پك ـ لورن باکال شروع :۳۰ر۱۰ صبح ـ ۲ ـ چهار وربع ـ ۳۰ر۶ وهشت‌و سه ربع تلفن ۶۵۳۰۷

سینما همای

هونك کونك (رنگی) با شرکت رونالد ریگن ـ روندافلمینك ـشروع: ۱۰ونیم صبح ـ ۲ونیم ـ ۴ونیم ـ ۶ونیم ـ ۸ونیم بعداز ظهر ـ تلفن ۴۲۱۶۹

سینماهای درجه ۲

سینما پردیس

دلقك ـ باشرکت دنی‌کی ـ شروع: ۱۰ ونیم ـ ۲ونیم ـ ۴ونیم ـ ۶ ونیم و۸ونیم بعداز ظهر

سینما تاج

شورش بی‌دلیل ـ (رنگی‌ـاسکوپ) باشرکت جمس‌دین ـ ناتالی‌وود ـ شروع ۳۰ر۴ـ ۳۰ر۶ و ۳۰ر۸ بعد از ظهر . تلفن ۳۳۰۶۴.

سینما سیلوانا

آقای اسکناس ـباشرکت تلگری ـ محمدی ـشروع:۲ـ۴ـ۶و ۸بعدازظهر تلفن ۳۳۷۷۷

سینما فری

میشل استروگوف (رنگی ـاسکوپ) باشرکت کوردیوگنز شروع :۳۰ر۳ـ ۳۰ر۵ـ ۳۰ر۷بعدازظهر ـتلفن۲۷۸۹۳

سینما فردوسی

افیسونگر دریا سینماسکوپ تمام رنگی باشتراك آلن‌لاد ـ سوفیالورن شروع ۵ر۱۰ و ۱۲ صبح ۲ـ۴ـ۶ـ۸ بعداز ظهر تلفن ۳۵۷۸۴

سینما مشعل دنیا

بله بله خودشه باشتراك والتر گیاری ـسیلوانا پامپانی‌نی ـشروع: ۱۰ر۳۰ صبح ۲ـ۴ـ۶ـ۸ بعد ازظهر ـ تلفن ۳۳۸۲۶

سینما مراد

آخرین پل(دوبله بفارسی) باشرکت ماریاشل ـبرنهاردویکی ـشروع : ۲ـ۴ـ۶و۸ بعداز ظهر ـتلفن۳۷۳۸۹

تآترها

تئاتر تهران (سالن اول)

احتکار شوهر ـباشرکت تهمینه ـ ملك‌مطیعی‌شروع:۳۰ر۸ بعدازظهر ـتلفن ۳۷۳۵۱

تآتر تهران (سالن دوم)

درراه شیطان باشرکت مصطفا ـ مورین ـ شروع: ۸ونیم بعداز ظهر

جامعه باربد

عزیز و عزیزه ـ باشرکت‌دیپیم ـ رخشانی ـشروع :۸ بعد از ظهر تلفن ۶۳۰۶۵

آخرین تغییرات سینماها را درصفحه ۱۹ مطالعه فرمائید

لندرور جدید

قویتر ازسابق

همه‌جامیرود ـ چه‌میشود ـ راحت‌تراست

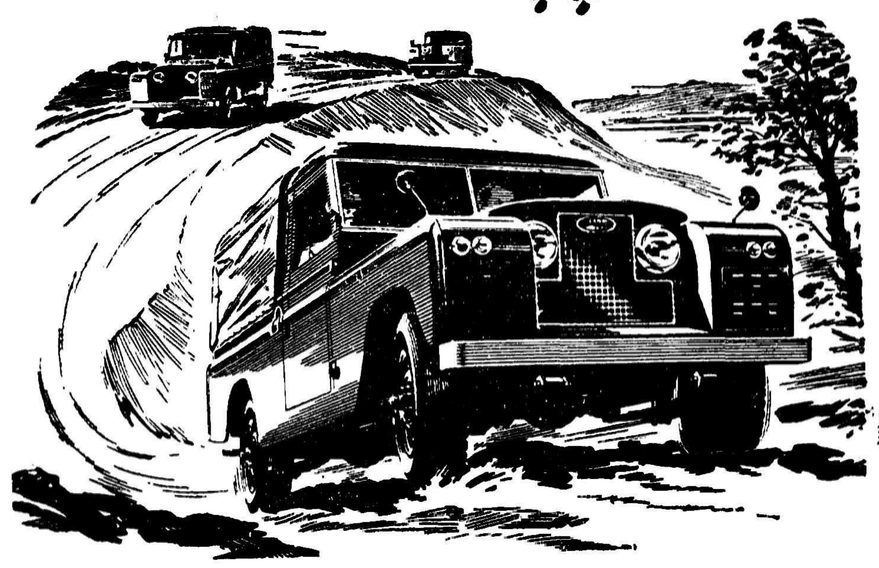

لندرور وردا خل شهرکار سواری ودر خارج شهر هرنوع کاری را انجام میدهد و باداشتن صندلیهای نرم وراحت وفنرهای محکم وشاسی‌بدن ومجهز به دو دفرنسیال وکمك دنده میتواند در همه جامورد استفاده قرارگیرد .

لندرور جدید مدل ۱۹۵۹ چهار سیلندر بقدرت ۹۵ اسب دارای بمب بنزینی مکانیکی باکمك فنرهای قوی وجدید متناسب باجاده‌های ایران ساخته شده

لندرور جدید قوی ـ زیبا ـ نیرومند ـ کم مصرف وسریع میباشد که‌باهر سرعتی بعلت پهنی شاسی وامتیازات محور جلو وعقب بهیچ وجه چپه نمیشود .

لندرور بنزینی ودیزلی بالوازم یدکی فراوان وارزان وتعمیرگاه‌های وسیع و مجهز در سراسر ایران در اختیار خریداران محترم قرارگرفته است :

LAND-ROVER

لندرور مجهز به دو دیفرنسیال بنزینی یا دیزلی بی‌رقیب است

نماینده انحصاری شرکت سهامی مرتب خیابان سعدی و نمایندگان شهرستانها

اصفهان — شرکت نجات
کرمان — شرکت سهامی ماشین آلات
شیراز — گاربخش
اهواز — حاسم سعودی
مشهد — امیری
تبریز — احمد آذری
کرمانشاه — حاج توفیق رضائی
رشت — یوسف معراجی
گرگان — امین نژاد
خرمشهر و آبادان — جمعه کوك زاده
اردبیل — عزت صمدی

Built by the Rover Company Ltd., Solihull. Warwickshire and Devonshire House, Londou W. 1. one of the great names in British Engineering

کارت ویزیت

برای سفارش کارت‌ویزیت جهت‌ایام عید ازهم اکنون سفارشات خودرا بدهید که‌بافرصت کافی چاپ وتقدیم شود درشهرستانها به نمایندگان شرکت‌مراجعه فرمائید.
شرکت‌سهامی تحریرایران ـ چهارراه لاله‌زار ـ اسلامبول تلفن ۳۶۲۲۴ و ۳۶۱۰۱ ۱ـ۲ آ ـ ۳۹۰۹۶

ویبراتور
دوازده رقم موجود است
تهران اروپ میدان فردوسی
۱ـ۱۰ آ ـ ۳۷۴۵۰

فورد آلمانی

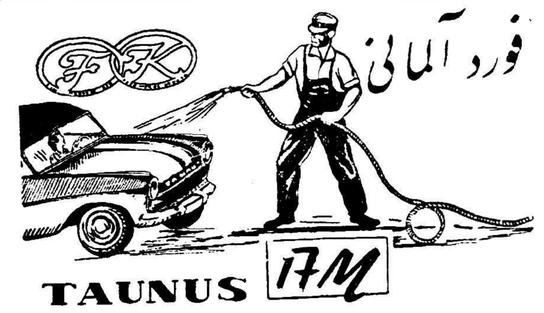

تعمیرگاه **فورد آلمانی** یامدرن‌ترین و مجهزترین وسائل تعمیر و سرویس زیرنظر متخصصین آلمانی آماده خدمت شماست . نشانی : خیابان شمیران عشرت‌آباد
تلفنهای ۳۰۳۵۶۶ و ۳۶۵۵۵ آ ـ ۳۸۲۱۸

ژنراتور سه‌فاز

ساخت کارخانه الین اتریش

۲۰۰ کیلوولت آمپر	۱۰۰۰		دور
۸۰ «	«	«	«
۶۳ «	«	«	«
۶۳ «	«	«	«
۵۰ «	«	«	«
۴۵ «	«	«	«
۱۰ «	«	«	«

موجوداست

شرکت ایراندین خیابان سعدی
تلفن ۳۱۸۴۹ آ ـ ۳۸۰۹۴

آگهی مناقصه خرید قوطی تاشده کنسرو

شرکت سهامی کنسرو ومواد غذائی وابسته بسازمان برنامه تعداد یك‌میلیون ویکصد هزار (۱٫۱۰۰٫۰۰۰) عدد قوطی تاشده مورد نیاز کارخانه کنسروشاهی راطبق مشخصات وابعاد مندرج دربرك شرائط وطرح قرارداد مربوطه ازخارجه وازطریق مناقصه خریداری مینماید.
داوطلبان شرکت درمناقصه میتوانند همه‌روزه برای دریافت برك شرایط وطرح قرار داد بدفتر شرکت واقع در خیابان آمل کوچه دقت مراجعه نمایند. پیشنهادات تاآخر وقت‌اداری روز یکشنبه پانزدهم فروردین ۱۳۳۸پذیرفته شده ودرساعت ده‌صبح روزدوشنبه شانزدهم فروردین ۱۳۳۸باز وقرائت خواهدگردید.

شرکت سهامی کنسرو ومواد غذائی
۱ـ۳ آ ـ ۳۸۱۷۸

آگهی خروج شرکاء ودخول شرکاءجدید وازدیاد سرمایه وانتخاب مدیران وتعیین حق‌امضاء درشرکت کفا ایران بامسئولیت محدود ثبت‌شده بشماره ۳۶۶۷ باسرمایه سه‌میلیون ریال

طبق نامه مورخه ۳۷٫۱۰٫۲۸ شرکت کفاایران بامسئولیت محدود پیوست صورت‌جلسه مورخه۳۷٫۱۰٫۲۸ آقایان دکتر رضا صفوی و احمد زاهدی هریك مبلغ یك‌میلیون ریال بابت سهم الشرکه خود نقدا ازصندوق شرکت دریافت وازشرکت خارج گردیدند وازاین پس هیچگونه حق‌وسمتی در شرکت ندارند وآقایان دکتر کریم گوگانی‌و منوچهر زهره هریك باپرداخت یك‌میلیون‌ریال بشرکت وارد گردیدند وآقای محمدحسن صائبی نیز مبلغ یك‌میلیون‌ریال علاوه برسهم‌الشرکه قبلی بشرکت پرداخت ونتیجتا سرمایه شرکت از مبلغ سه‌میلیون‌ریال بچهار میلیون ریال افزایش یافته که اضافه سرمایه در تحویل شرکاء میباشد وآقای محمدحسن صائبی بمدیریت عامل وآقای دکتر کریم گوگانی بسمت متخصص فنی‌برای مدت دوسال انتخاب شدند حق‌امضاء کلیه اسناد واوراق بهادار مالی وتعهد وشرکت بادونفر ازسه‌نفر شرکاء موردبحث بامهرشرکت میباشد ولی اوراق عادی ومکاتبات رامنفرداامضاء خواهند نمود.

رئیس اداره ثبت‌شرکتها وعلائم تجارتی واختراعات **مهدی تراقی**
آ ـ ۲۶۹۶۷

آ آ ـ ۲۷۰۴۳

آگهی تجدید مناقصه ۶۰۰۰ ورق آهن سیاه

شرکت شیمیائی سازمان برنامه تعداد شش هزار ورق آهن‌سیاه بقطر نیم میلیمتری مورد نیاز خودرا از طریق مناقصه خریداری‌مینماید. داوطلبان میتوانند برای دریافت برك شرایط و مشخصات مناقصه و تسلیم پیشنهادات خود همه روزه منتهی تا آخر وقت اداری روز دوشنبه ۳۷٫۱۱٫۲۰ بدفترشرکت واقع در میدان بهارستان مراجعه‌فرمایند .

۱ـ۲ آ ـ ۳۹۰۷۲ دکتر مرتضی رسا ـ مدیر عامل شرکت

آگهی مناقصه خرید سه‌هزار تن ذغال سنگ

شرکت شیمیائی سازمان برنامه مقدار سه هزار تن ذغال سنگ مورد نیاز خود را از طریق مناقصه خریداری مینماید .داوطلبان میتوانند برای دریافت برك شرایط مشخصات مناقصه وتسلیم پیشنهادات خود همه روزه تا آخر وقت‌اداری روز سه‌شنبه ۳۷٫۱۲٫۰۵ بدفتر شرکت واقع در میدان بهارستان مراجعه فرمایند .

۱ـ۲ آ ـ ۳۹۰۷۴ دکتر مرتضی رسا ـ مدیر عامل شرکت

دلائل مزیت ورجحان آلومینیوم بر چوب و آهن در مورد ساخت دروپنجره و دکوراسیون ساختمان چیست ؟

بلی خانم مهندس ! شما هم میتوانید درمسابقهٔ شرکت آلومینیوم ایران شرکت کنید

اعتراض خانمهای مهندس بسازمان فاکویا

پس‌از مطرح شدن مسابقه شرکت آلومینیوم ایران عده‌ای از بانوان عالیقدر که دارای تیتر مهندسی میباشند نامه‌های متعددی ارسال داشته وبما اعتراض کرده‌اندکه چرا خانمهای مهندس را دراین مسابقه شرکت نداده‌ایم.
بدین جهت لازم است توضیح دهیم که منظور از مطرح ساختن این مسابقه بسط وتوسعه ـ صنعت آلومینیوم وبالابردن سطح‌اطلاعات‌عموم درمورداین‌فلز پر استفاده بوده وعلاوه براینکه خانمهای مهندس را ازشرکت دراین‌مسابقه محروم نکرده‌ایم بلکه بینهایت خوشوقت وسرافرازیم‌که بانوان‌هموطن‌ماپابپای مردان درراه ترقی گام برمیدارند.
لذا لازم میدانیم مراتب را مجددا باطلاع عموم خانمها وآقایان مهندسین برسانیم وتوصیه نمائیم‌که بااستفاده ازاین فرصت کوتاه در مسابقه بزرك شرکت آلومینیوم ایران شرکت کنند.

فقط ۳۸ روز برای شرکت دراین مسابقه بزرك وقت دارید

موضوع وشرایط مسابقه

۱ـ موضوع مسابقه تهیه بهترین نظریه پیرامون برتری آلومینیوم برچوب وآهن در مورد ساخت دروپنجره ودکوراسیون ساختمان.
۲ـ جایزه مسابقه معادل وزن برنده شش نقره خالص باتضمین بانکملی ایران.
۳ـ شرائط شرکت کننده تابعیت ایران ـ داشتن تیتر مهندس‌ساختمان یاآرشیتکت دکوراتور ویا مهندس ماشین وبرق.
۴ـ هیئت داوران سه نفر ازاستادان بزرك دانشگاه.
۵ـ مدت مسابقه دوماه از تاریخ نشر اولین آگهی ـ ۱۳۳۷٫۱۰٫۱۳
۶ـ نظریه‌ها بایستی باانشاء ساده بزبان فارسی درسه نسخه ماشین‌شده به‌آدرس شرکت آلومینیوم‌ایران(بوسیله‌پست‌سفارشی‌دوقبضه)ارسال ویادرمقابل‌رسید تحویل گردد

شرکت آلومینیوم ایران خیابان شاه بین‌نیاوران و شیخ هادی ـ شماره ۹۲۶ ـ تلفن: ۶۶۴۰۵ - ۶۶۴۰۶

مجلس شورای ملی

بقیه از صفحه اول

بعدهم بهمین ترتیب دوباره میگذارند روی کامیون میفرستند به نقطه دیگری که مجددا مورد بازرسی قرار خواهد گرفت!

بنظر من اگر این سه راه به سه شرکت که مجهز باشند و مسئولیت قبول کنند و اگذار میشد میتوانستند تعهد خود را انجام دهند و اینقدر تاخیر و تعویق حاصل نمیشد. استدعا دارم ترتیبی برای اینکار داده شود.

طرح لوایح

در اینموقت طرح لوایح آغاز شد و لایحه مربوط به حذف تبصره لایحه مربوط به الحاق ایران به پروتکل تحدید و تنظیم کشت خشخاش مطرح گردید.

به فوریت لایحه رای گرفتند و تصویب شد. لایحه نیز بدون ابراز نظر تصویب و بدولت ابلاغ گردید.

تقدیم لایحه وام

آقای ناصر وزیر دارائی گفت: لایحه‌ایست برای اخذ مالیات از اتباع خارجی که درخارج از ایران به معاملات تجارتی اشتغال دارند که تقدیم میدارم.

آقای وزیر دارائی سپس گفت: بطوریکه نمایندگان محترم مستحضر هستند در لایحه بودجه سال ۱۳۳۶ بدولت اجازه داده شده بود که برای کسری درآمد خود یک قسمت از درآمد سازمان برنامه به بودجه دولت منتقل شود و به سازمان برنامه هم اجازه داده شد که در صورت لزوم حق داشته باشد به اخذ وام مبادرت کند. اینک موافقت نامه‌ای را که درمورد اخذ وام بین سازمان برنامه به نمایندگی از طرف دولت و بانک معاملات عمرانی آمریکا تهیه شده تحت ماده واحده‌ای تقدیم مجلس شورایملی میکنم و تقاضا دارم باقید یک فوریت مطرح شود طبق این لایحه درحدود ۴۷ میلیون دلار وام برای مصرف خرید ماشین‌های صنعتی، حفر چاه، عمران شهرستانها، توسعه برق تهران، توسعه راه آهن، مرمت و توسعه راههای شوسه و تاسیس کارخانه‌های چیت سازی اخذ خواهد شد.

سپس لایحه الحاق دولت ایران به مقاوله نامه متحدالشکل کردن حقوق ممتازه ورهن دریائی برای شور دوم مطرح وتصویب شد.

همچنین گزارش مربوط بالحاق دولت شاهنشاهی راجع به الغای مقررات جزائی نسبت به کارگران بومی تصویب وبدولت ابلاغ گردید بعدلایحه الحاق یک تبصره به ماده دوم لایحه خذف دیوان دادرسی دارائی مطرح گردید وپس از تصویب بدولت ابلاغ شد.

نیز شور اول قرارداد تکمیلی منع برده‌فروشی مطرح وتصویب شد.

آنگاه لایحه ارسالی از مجلس سنا راجع بمجازات قطع وتخریب وسائل مخابراتی برای شور اول مطرح شد.

آقای رامبد متذکر شد: ازاین لایحه استنباط میشود که خوشبختانه دولت وبخصوص وزارت پست و تلگراف باهمیت دائر بودن ارتباط و مخابرات واحتیاج مبرم مردم باین دستگاهها متوجه شده‌اند. ما اینجا داریم به لایحه‌ای رسیدگی میکنیم که بموجب آن اگر یک سیم قطع شود پنجسال مجازاتش خواهد بود. اما شما رابخدا بمن بگوئید باتمام تبلیغات خلافی که میشود آیا این تلفن وتلگراف است که ما داریم؟ شماسری به سازمان تلفن تهران بزنید به بینید یکنفر پشت میزش هست که به بیند کدام سیم تلفن قطع است؟ وضع تلفن وتلگراف را شما خودتان بهتر از من میدانید. و البته نصف عوارض سکنه و ناراحتی‌های پی‌درپی رجال مملکت ناشی ازهمین وضع تلفن است. اما دفترچه‌های تبلیغاتی راهم لطفا ملاحظه فرمائید به بینید آنها چه میگویند!

آقای ارباب گفت: مکرر مشاهده شده برق بیمارستان موقع عمل جراحی قطع میشود. آیا مجازاتی برای این هست یانه؟ دیگر اینکه دیده میشود وسایط نقلیه بر اثر جنون سرعت تیرها ومیله‌های برق را میشکنند وباره میکنند آیا مجازاتی برای اینها هست؟ (دکتر شاهکار - بقیه درصفحه بیستم

جریان مشروح کنفرانس مطبوعاتی درحضور شاهنشاه

شاهنشاه فرمودند:

کشور ما بارژیم طبیعی اداره می‌شود

وبهمین سبب دارای آرامشی است که درکشورهای دیگر دیده نمیشود

گرفتن مالیات مقطوع دلیل ضعف ماست

ظهر دیروز مدیران ومردبیران مطبوعات تهران وشهرستانها به حضور شاهنشاه بار یافتند.

درآغاز آقای ممتاز مسعودی مدیرروزنامه اطلاعات باستحضار رسانیدند که درسفر یکه برای شرکت درمراسم آغاز کار کشتی نفت‌کش رضاشاه کبیر به بندر معشور نمودند ناظر احساسات فوق‌العاده وکم‌نظیر مردم وطوائف وعشایر نسبت بشاهنشاه بودند واین مراسم بسیار باشکوه و جلال برگزار شد.

آقای مسعودی افزودند باتوجهی که شاهنشاه بامور حمل ونقل در خلیج فارس میفرمایند وبکار افتادن کشتی رضاشاه کبیر نمونه‌ای از این توجه است وبابرنامه‌ایکه تحت توجهات واوامر شاهانه برای توسعه تعداد نفت‌کشها دردست است. این خود موجب افتخار برای ایران خواهد بود. دراین سفر شایعاتی وجود داشت که بعضی کشورها در نظر دارند خطوط حمل‌ونقل دریائی وتجارتی درسواحل خلیج بوجود آورند. درحالیکه اگر حمل ونقل دریائی ایران بکیفیتی که مورد توجه شخص اعلیحضرت همایونی است پیشرفت کند مسلما این حق ایران است که سیادت تاریخی خودرا درحمل‌ونقل دریائی بدست آورده.

بدیهی است بموازات توسعه وسائل حمل و نقل دریائی و کشتی های نفت‌کش که جزء افتخارات ماست تقویت نیروی دریائی برای حفاظت این نیروی بازرگانی اهمیت دارد که مورد توجه نیز قرار گرفته است.

چاکر میخواستم شاهنشاه نظریات خود را پیرامون سیادت اقتصادی و دریائی ایران در خلیج فارس بیان فرمایند.

شاهنشاه در پاسخ فرمودند. امیدوارم ورود این کشتی نفت‌کش مقدمه ورود نفت‌کشهای متعددی باشد که در اختیار این مملکت قرار خواهد گرفت.

علاوه بر نفت کشهائی که سفارش داده‌ایم و یادر آینده سفارش خواهیم داد همانطوریکه اطلاع دارید دوکشتی کوچکتر هزار تنی مشغول حمل و نقل کالا بین بنادر ایران خواهند شد. تا آنجائیکه اطلاع دارم شرکتهای کشتیرانی با تشکیل شده ویا درشرف تشکیل است که کشتی های بزرگ پنج هزار تنی و ده هزار تنی را سفارش بدهند و البته این کشتی ها نیز دراختیار ما قرار خواهد گرفت.

این شرکت ها هم کشتیرانی در منطقه خلیج را انجام خواهند داد و هم کالاهای ایران را بخارج حمل خواهند کرد و هم واردات ایران را از خارج خواهند آورد. دراین مورد توجه کافی شده است وبرآینده نزدیک این نظر تامین خواهد شد.

اما درقسمت نیروی دریائی ایران هم مشغول هستیم همانطوریکه در چند ماه پیش تذکر دادم دراین کار چند عامل موثر است یکی داشتن بندرگاه و پایگاه دریائی که تاسیسات وسیعی لازم دارد دیگری داشتن پرسنل کافی است راجع به پرسنل تربیت شده ما حداعلای کوشش خود را بکار میبریم تادر دانشکده های دریائی جائی برای تحصیل دانشجویان نیروی دریائی مابازشود ما جوانان خودرا برای تربیت میفرستیم منتها تعداد دانشکده های دریائی محدود است ومدت تحصیلات نیز طولانی است.

سومین عامل که البته اهمیتش کمتر از دوعامل اولیه است و با فداکاری میتوان آنرا انجام داد عامل بودجه است امیدوار هستم در آینده درتمام این مراحل کوششهای لازم بعمل آید ونتایج مورد انتظار هرچه زودتر عاید ماشود.

علت آرامش درایران

سپس آقای طباطبائی مدیر روزنامه دنیا استدعا کرد که شاهنشاه وضع ایران رادرخاورمیانه برای مطبوعات تشریح فرمایند.

شاهنشاه درپاسخ فرمودند. برای ملت ایران جای خوشوقتی است که الان این سرزمین بیک منطقه امن وآرام وعمل وفعالیت تبدیل شده است دریاسخ این سئوال که چرا جا های دیگر دستخوش تزلزل وناراحتی است وکشورما درحال آرامش و سکون بسر میبرد من شخصا نباید چیزی بگویم برای اینکه شاید جنبه شخصی پیدا کند ولی مختصراً میتوانم بگویم که علت آرامش وثبات اوضاع کشور ما این استکه ایران بایک رژیم طبیعی اداره میشود ووضع کشور ما تحمیلی نیست این وضع نه ازداخله وسیله عوامل غیرعادی تحمیل شده ونه خوشبختانه ازخارج بوجود آمده است.

وقتیکه رژیمی جنبه طبیعی داشته باشد مسلما آرامش وسکون هم دارد بخصوص که درهر قسمت حساس کار مملکت اقدامات موثری انجام میگیرد.

درزمینه اقتصادی قدم هائی برداشته ایم.

درمورد وضع اجتماعی نه به آن اندازه که من میخواهم ولی خیلی بیش ازجاهای دیگر قدمهائی برداشته شده وچون مملکت درحال ترقی است وهمه‌جا آثار آبادانی وترقی پیداست مردم مسلما نسبت به آتیه کمال امیدواری رادارند.

واین علت خوبی وضع مملکت ماست. شاید هرمملکتی که بتواند وضع طبیعی مارابدست آورد. در آنجاهم آرامش وسکون برقرار شود.

تاچندسال پیش عده‌ای عادت کرده بودند هرموضوعی رابسیاست خارجی ارتباط میدادند وهراتفاقی میافتاد میگفتند فلان پایتخت یافلان مملکت چنین خواسته ویابدستور ونفوذ آن مملکت بوده البته این طرز فکر مربوط بگذشته بود وگمان میکنم ماتوانسته‌ایم ثابت کنیم اگر خود مانخواهیم خارجی کوچکترین نفوذی نمی‌تواند داشته باشد. واگر همه مردم تصمیم گرفته سیاست ملی خودرا پیش ببرند این کار امکان پذیر است.

مالیات ومؤدیان

دراین هنگام آقای بنی‌احمد مدیر روزنامه آذرین اظهار داشت ازقرار اطلاع هشتادتانود درصد ازوصولی مالیات صرف پرسنل وتشریفات میشود گویا یکی از آقایان وزراء طرحی تهیه کرده است که بموجب آن ارتباط ماموران باموذیان قطع میشود. استدعا دارد شاهنشاه نظر خودرا دراین مورد بیان فرمایند.

شاهنشاه درپاسخ فرمودند چندین بارتاکنون اظهار نظر شده که مالیات مقطوع بگیریم الان نیز هیئتی مشغول بررسی این نظریه است ولی نظر شخصی من این است که اینکار جز نشانه ضعف چیز دیگری نیست.

اجرای این فکر معنائی جز این ندارد که ماقادر نیستیم تشخیص بدهیم هرکس چقدر مالیات باید بدهد.

هستند اشخاصیکه همین الان باید سالی بیست تا سی میلیون مالیات بدهند ولی به دولت میگویند ما ضرر کرده‌ایم اگر بخواهیم از این عده مالیات مقطوع بگیریم و میزان دریافت مالیات را فرضا پنج برابر میزان کنونی منظور داریم حساب کنید ببینید پنج برابر صفر چقدر میشود. هیچ، در مقابل می‌گویند کارخانه‌ای هست که چرخ خیاطی در ایران میفروشد این شرکت هر سال منظما پنج میلیون و سیصد هزار ریال مالیات پرداخته است چه دلیلی دارد که مالیات چنین شرکتی راپنج برابر کنید.

بطوریکه شنیده‌ام ازفکر مالیات مقطوع فقط کسانیکه مالیات نمی دهند طرفداری میکنند اینکه گفتید قسمت عمده درآمد مالیاتی صرف وصول آن میشود صحیح است من شنیده‌ام در بعضی کشورها مخارج وصول مالیات سه‌در صد کل وصول است ولی دراین متاسفانه خیلی بالاست هم‌اکنون مشغول اقدام هستیم که افراد مالیات خود را بپردازند و اینکار بطور جدی وقاطع دنبال خواهد شد و عدالت اجتماعی ازاین راه تامین میشود.

شنیده‌ام بعضی ها نوشته‌اند اجرای برنامه های عمرانی ایران موجب می شود که عده‌ای متمول متولد شوند. ما اجازه اینکار را نمیدهیم ما میل داریم همه متمول شوند ولی دینی راکه بجامعه دارند بپردازند ما تشویق میکنیم که مردم متمول شوند ولی در عوض در برابر بهره‌ای که از مملکت میبرند و آسایشی که دارند مالیات بدهند تا عدالت اجتماعی برقرار شود. باید آنکه بیشتر استفاده میبرد بهمان نسبت مالیات بدهد تا کسی که در موقعیت دیگری قرار دارد اگر ناخوش شد مجانی معالجه شود.

مادراین مورد مشغول مطالعه هستیم وخواهید دید که باجدیت وشدت قانون اجرا خواهد شد. تا هرکس مالیات حقه خودرا بپردازد. باقی دارد.

ورود وابسته نظامی سابق

تیمسار سرتیپ غلامعلی افشار وابسته نظامی سابق ایران در آنکارا که اخیرا تغییر سمت داده است دیروز وارد تهران شد.

جشن خبرنگاران دانش‌آموز

ازساعت ۵ تا ۹ بعدازظهر دیروز مراسم جشنی ازطرف دانش‌آموزان خبرنگار مجله آسیای جوان درتالار فرهنگ برپا بود.

دراین مراسم پس ازاظهارات آقای بهمن مدیر مجله آسیای جوان برنامه های هنری از طرف دانش‌آموزان خبرنگار اجراشد.

انتصابات دراداره راهنمائی

آقای امیر صحبت مقدم بریاست شعبه صندوق وآقای احمد عبدالحسین زاده کوچصفهانی بریاست شعبه گنجینه واموال اداره راهنمائی ورانندگی منصوب ومشغول کار شدند.

انتصاب

آقای دکتر مرتضی گلستانه از طرف وزارت بهداری بریاست بهداری رودبن دماوند منصوب و مشغول کار شد.

سرکار دانشجو سال ۳ - عباس الماسی از درگذشت پدرتان بینهایت متاثر بوده و بدینوسیله مصیبت وارد ه را از طرف خود وکادر دانشکده افسری تسلیت میگوئیم.

فرمانده دانشکده افسری - سرلشگر فولادوند

درگذشت شادروان مرحومه بانو اکرم الملوك معتضدی را تسلیت عرض نموده سلامتی بازماندگان را از درگاه احدیت خواهانم. **سدسفید رود - سلیمان‌دنبلی**

باکمال تاسف در گذشت مادر سرکار سرهنگ قربانی را به بازماندگان آنمرحومه بویژه جناب سرهنگ عباس‌قربانی ریاست محترم شهربانی استان گیلان را از طرف خود و کارمندان آگاهی رشت تسلیت عرض وبقای عمر بازماندگان را از خداوند متعال مسئلت مینماید. **لطفعلی‌وثوق**

با نهایت تاسف مصیبت وارده را به آقای تیمورنوباری محمدی تسلیت عرض مینمایم. **حسین گلشناس‌راد**

جناب آقای عبداله نورائی

مصیبت وارده را بجنابعالی و اعضاء آن فامیل محترم تسلیت میگوئیم.

علی صفائی - احمد قزلباش - منوچهر کبیر - علی اصغر هدایتی. آ-۲۷۱۶۹

هیئت زنجیر زنان تهران (متقدمین)

در گذشت والده مکرمه آقایان حاج احمد ماندگارو حاج آقا رضا ماندگار را بایشان و همچنین بازماندگان محترم تسلیت میگویند. آ-۲۶۹۷۹

در گذشت شادروان مرحوم دکتر جعفر خان عربشاهی را بعموم بازماندگان آنمرحوم بخصوص دوست ارجمند خود جناب آقای محسن عربشاهی کارمند بانك ملی ایران صمیمانه تسلیت عرض مینمائیم.

محمد حسن گودرزی - عبدالحسین حاجبی - کریم مرادی - خلیل عربشاهی - حسن معینی - حسین قنبری - محمد دهنه‌ای - علی انیسی - علی نادمین - محمد علی شمخانی - ابراهیم ذهبی - عباس سورکی. آ-۳۸۳۳۰

دوست ارجمند و دانشمند آقای زین العابدین موتمن

با نهایت تاثر مصیبت وارده را تسلیت عرض مینمائیم و امیدواریم خداوند متعال در قبال این پیش‌آمد ناگوار صبر و تحمل بجنابعالی عنایت فرماید. کارکنان دارالفنون

غلامعلی زهادی - محمدوفائی - اکبر شهبازی - وحیدیان آذر نوش - رزم آئین - رضوانی - جواد رهنما - مهدی مهدوی - خسروی - بامداد - شریفیان - براغوش - افتخاری روح‌الامین - حسین کمره‌ای - فریدون کوشا - مسعود نیا کورش بنیامین آ-۲۷۱۰۵

با نهایت تاسف فوت آیت‌الله‌عظمی اسمعیل دیزجی را بخانوداه محترم ایشان مخصوصا آقای ابراهیم دیزجی دوست و همکلاس عزیزمان تسلیت میگوئیم.

دانشجویان سال چهارم دانشکده کشاورزی کرج

بمناسبت فرارسیدن اولین سال درگذشت حضرت علیه عالیه (حضرت قدسیه) خدیجه قاجار مجلس‌تذکر آنمرحومه بمدت پنج روز در قراء خمسه بین‌رعایای آن مرحومه معظمه برگذار خواهد شد **مهین دخت قاجار**

سلطان حمید میرزا قاجار - جمشید دولو آ-۲۷۱۳۵

خانواده های - **رشدیه احمدی - بنی احمدی - صدرالاشرافی - ملکی - نعیمی - امیر اصلانی - پزشکی - سلطان القرائی - غیبی - مهاجری - آدین پور - کهفی**

با کمال تاسف و تاثر فوت آقای **حسینقلی رشدیه** را باطلاع خویشاوندان و دوستان عزیز میرساند مجلس ختم زنانه روز دوشنبه ۶ بهمن ماه از ساعت ۳ تا ۶ ومردانه روز سه شنبه ۷ بهمن ماه از ساعت ۳ تا ۶ بعد از ظهر در منزل شخصی آنمرحوم واقع در خیابان ژاله ایستگاه بهنام روبروی کوچه مشیری منعقد است. آ-۲۷۱۹۵

با کمال تاسف و تاثر مرگ جانگداز برادر عزیزم آقای **حسینقلی رشدیه** را باطلاع خویشاوندان و دوستان محترم می رساند.

مجلس ختم آنمرحوم روز سه شنبه ۷ بهمن ماه ازساعت ۳ تا ۶ بعد از ظهر در منزل شخصی آنمرحوم منعقد است. آ-۲۷۱۹۵ **رضا قلی رشدیه**

بعموم بازماندگان آنمرحوم مصیبت وارده را تسلیت می دهیم.

با نهایت تاسف فوت شادروان **خیراله طاهریان** کارمند اداره دخانیات را باطلاع دوستان و آشنایان میرساند مجلس ختم مردانه آن مرحوم روز دو شنبه ۶ بهمن ماه از ساعت دو الی پنج بعد از ظهر در مسجد دیانت واقع در خیابان کبریت سازی کوچه آرام و ختم زنانه در همان ساعت در منزل شخصی رو بروی دخانیات خیابان نوروزی کوچه بن بست جهانگیر دست چپ درب اول منعقد است.

خانم طاهریان - غلامرضا ملکان - یداله طاهریان - لطف‌اله و عزیزاله وقدرت‌اله و سیف‌اله طاهریان. آ-۲۷۱۵۱

بعموم بازماندگان آنمرحوم مصیبت وارده را تسلیت می دهیم.

باکمال تاسف درگذشت شادروان مرحوم دکتر جعفرخان عربشاهی را در قم باطلاع عموم خویشاوندان و دوستان میرساند.

مجلس ترحیم آنمرحوم بعد ازظهر روز پنجشنبه نهم بهمن در صحن مطهر حضرت معصومه (ع) برگزار میگردد

۱- ۳۸۳۳۲ **محسن عربشاهی**

آگهی های تسلیت

با نهایت تاسف در گذشت شادروان آقای آیت‌اله اسمعیل دیزجی را بکلیه اقوام خصوصا خانواده آنمرحوم تسلیت عرض نموده بقای عمر بازماندگان آنمرحوم را از خداوند متعال خواستاریم. **خانواده فروغی**

پزشك عالیقدر جناب آقای دکتر محمد شیدوش

در گذشت مادر بزگوارتان را به شما و دودمان جلیل شما تسلیت میگوئیم. **اقبال یغمائی - سید ضیاء آل داود**

دانشمندان انگلیسی اختراع بمب میکربی را تایید کردند

یك دانشمند انگلیسی گفت اختراع این بمب امکان وقوع جنك را ازبین برده است

لندن - خبرگزاری فرانسه - خبرنگار «ایزرور» از تورنتو اطلاع میدهد که دانشمندان انگلیسی «سر رابرت واستون وات» ودکتر «بروك شیستلم» مندرجات روز نامه های لندن را دائر بر اینکه انگلستان مشغول تهیه ویروس (بوتولینوس) بمنظور های استراتژیکی است تایید کرده‌اند.

دانشمندان مزبور تصریح کرده اند که امریکا و انگلیس پس از پایان جنك دوم بین المللی آزمایش هائی را دراین زمینه آغاز کرده‌اند دکتر (بروك شیستلم) گفته است که معاهده ژنو استفاده از میکروب های زنده را در جنك منع کرده ولی در باره استفاده از سموم حاصله ازمیکربها ممنوعیتی قائل نشده است بعقیده دکتر مزبور وجود (بوتولینوس) که ۲۵۰ گرم آن میتواند تمام نوع بشررا از روی کره زمین محو ونابود سازد باعث میشود که دولت های جهان اذعان کنند که جنك دیگر ممکن نخواهد بود.

خلاصه اخبار جهان

دمشق - ماموربن مرزی سوریه سه نفر ازاتباع ترکیه را باتهام عبورغیر مجاز از مرز دستگیر کردند.

***

واشنگتن - پنجمین کنگره جهانی جنگلبانی در شهر سیاتل واقع در ایالت واشنگتن تشکیل خواهد شد ونمایندگان ۸۰ کشور برای شرکت دراین کنگره دعوت شده‌اند.

***

قاهره - یك معدن مواد رادیواکتیو درناحیه تیبس درمصر کشف شده کارشناسان اتمی فعلا مشغول بررسی این معدن هستند

***

واشنگتن - دولت امریکا بشوروی اطلاع دادکه مسئولیت شکست یا پیروزی گفتگوهای مربوط بقطع آزمایش های انفجار اتمی باشوروییست.

وزارتخارجه امریکا اتهامات وارده از طرف شوروی را دائر براینکه امریکا وانگلستان مسئول بی‌نتیجه ماندن مذاکرات هستند رد کرد.

***

نیویورك - میخائیل منشیکوف سفیر کبیر شوروی درامریکا از نیویورك بطرف مسکو حرکت کرد. وی برای شش هفته بمرخصی میرود.

***

برلن - سازمان جوانان سوسیالیست

سندی تایمز مینویسد:

عراق تقاضای الحاق بجمهوری متحده عربی راکرده است

عبدالناصر ازطرح پیشنهادی عراق استقبال نکرده است

لندن - خبرگزاری فرانسه - خبرنگار سندی تایمز در بیروت گزارش میدهد که عراق و سوریه بطور غیر رسمی طرحی درباره پیوستن عراق به جمهوری متحد عرب به جمال عبدالناصر تسلیم کرده‌اند.

دراین طرح ایجاد یك فدراسیون پارلمانی از پارلمانهای هرسه کشور پیش بینی شده است. این فدراسیون دارای یك حکومت مرکزی بوده امور دفاعی و روابط خارجی سه کشور را اداره خواهد کرد ولی سه دولت دارامور مالی و اقتصادی استقلال داخلی خواهند داشت.

فدراسیون جدید بوسیله یك شورای عالی مرکب از برزیدنت ناصر وعبدالکریم قاسم و اکرم حورانی معاون جمال عبدالناصر اداره خواهد شد.

روزنامه سندی تایمز اضافه میکند که این طرح زیادمورد علاقه عبدالناصر قرار نگرفته است و معتقد است که طرح مزبور فقط برای یك دوران تحویل و تحول مقدماتی قابل قبول است.

گیت اسکل درباره شیخ نشینهای خلیج فارس اعلام خطر کرد

رهبر حزب کارگر انگلیس گفت اگر درشیخ نشینها اصلاحات دمکراتیك نشود این نقاط هم از دست انگلستان میرود

لندن - رویتر - گیت اسکل رهبر حزب کارگر انگلستان ضمن اظهارات خود درجلسه حزب کارگر گفت انعقاد قرارداد مالی بین بریتانیا ومصر آخرین گزارش تحقیرآمیز عدم لیاقت واشتباهات بزرك حزب محافظه کار میباشد.

گیت اسکل گفت بحران سوئز برای بریتانیا بقیمت صد میلیون لیره تمام شد زیرا ۵۰ میلیون بعنوان غرامت بمصر داده میشود و ۵۰ میلیون لیره هم هزینه لشگرکشی بمصر شد.

گیت اسکل گفت جای بریتانیارا درمصر اکنون شورویها وآلمانها گرفته‌اند وهرگاه مذاکرات ماه اکتبر سال ۱۹۵۶ باجمال عبدالناصر ادامه میافت اینهمه عواقب شدید برای بریتانیا پیش نمی‌آمد.

رهبر حزب کارگر اشتباه بزرك انتونی ایدن را که بحمایت مکمیلان مرتکب گردیده متذکر شدوحزب محافظه کار رابراین مناسبت مورد انتقاد قرار داد.

گیت اسکل گفت بالاخره معلوم شد که عبدالناصر رهبر ناسیونالیسم عرب بوده ومایه امیدواری ما در مبارزه باکمونیستها میباشد.

گیت اسکل اشاره به شیخ نشینهای خلیج فارس که بریتانیا مسئول آنها میباشد نموده واعلام خطر کرد که هرگاه اصلاحات وتحولات دموکراتیك درآن کشورها انجام نشود آن نقاط نیزازدست بریتانیا خارج خواهد شد.

اعلام کرد که ازانوربن بوان ونکرومه نخست وزیر غنا دعوت خواهد کرد که در فستیوال جوانان سوسیالیست سخنرانی کنند.

پیمان بغداد

بقیه ازصفحه سوم

درسه کشور مزبور بامضا رسید.

یك هیئت مرکز تلقیح مصنوعی دامی در نزدیکی کراچی بوجود می آید. بریتانیا معادل مبلغ ۸۳،۰۰۰ لیره برای این مقصود اختصاص می دهد.

ضمنا کمیته طرح مربوط به ایجاد یك جاده را در طول خلیج فارس که سبب ارتباط بین کراچی و بصره و کراچی و کرمان خواهد شد تصویب نمود و همچنین ایجاد یك خط آهن بین ایران و ترکیه نیز مورد تصویب کمیته قرار گرفت.

دونکان سندرز وزیر دفاع انگلستان قبل از ترك فرودگاه لندن گفت: «ما برای پیمان بغداد که به حفظ امنیت و ثبات در منطقه‌ای که منافع حیاتی دارد کمك میکند اهمیت زیاد قائل هستیم.»

وی که در مراجعت از کراچی دو روز در تهران توقف خواهد کرد اضافه نمود «بنظر من جلسه شورای وزیران پیمان بغداد بسیار اهمیت دارد وزیر دفاع انگلستان تاکید نمود که در تهران هم مذاکرات خصوصی و هم رسمی بعمل خواهد آورد.»

ورود دکتر اقبال و مندرس

عدنان مندرس نخست وزیر ترکیه و دکتر اقبال نخست وزیر ایران دیشب وارد کراچی شدند تا در کنفرانس شورای پیمان بغداد که روز دوشنبه در کراچی افتتاح خواهد شد شرکت جویند. نخست وزیر ایران و ترکیه در فرودگاه توسط ژنرال اعظم خان وزیر امور اجتماعی پاکستان استقبال شدند و حاضر نشدند که بمخبرین پاسخ دهند.

ورود هندرسون

لوی هندرسن رئیس هیئت نمایندگی امریکا در شورای پیمان بغداد از قاهره وارد کراچی شد.

هندرسن هنگام پیاده شدن از هواپیما گفت «پس از آخرین جلسه شورای پیمان بغداد که در ژوئیه ۱۹۵۸ در لندن تشکیل گردید پیمان بابعضی مسائل مشکل روبرو گردید اما نیرومند از میان مشکلات بیرون آمد.

نمایش فیلم جالب «سوداگران عشق» (دوبله بزبان فارسی)
فقط ۳ روز دیگردر سینمای بزرك سعدی ادامه دارد
ازصبح چهارشنبه ۸ بهمن‌ماه
سینمای بزرك سعدی - سینما کریستال
عالی‌ترین اثر سینمای ژاپون
آستانه دوزخ «رنگی» LA PORTE DE L'ENFER
برنده جایزه اول فستیوال بین‌المللی کان ۱۹۵۴ برنده جایزه اسکار ۱۹۵۴ آمریکا
انتخاب شده بعنوان بهترین فیلم سال ۱۹۵۴ در ژاپون ASH. N.A. Co
آ-۳۸۳۴۸

داوران بین‌المللی برای مسابقات جهانی
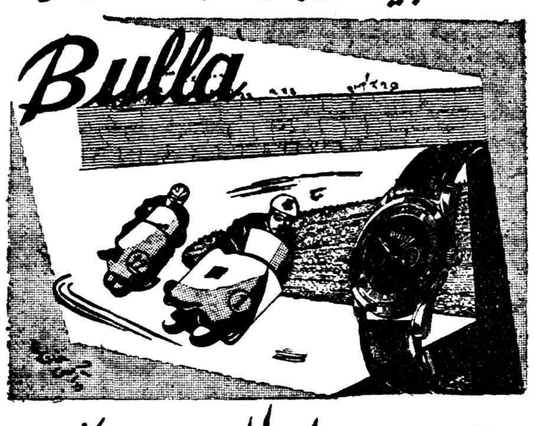

از ساعت بولا استفاده میکنند

فرهنگی ـ ورزشی

قهرمانان اول کشتی تهران

مسابقات کشتی آزاد قهرمانی استان مرکزی که از سه شب قبل درسالن محمد رضا شاه پهلوی آغاز شده بودخاتمه یافت . نتیجه مسابقات بشرح زیر بود : در وزن اول خجسته پور ـ سیف پور ـ حسین پور در وزن دوم بنی هاشمی ، بابا اولادی ، شعبانی ، در وزن سوم غلامحسین زندی ملاقاسمی ، رحیمی ، در وزن چهارم تاجیك ، معزی‌پور ، عرب در وزن پنجم توفیق ،نادری ، محمد زاده ، در وزن ششم مهدی زاده ، کریمی ، تیموریان، در وزن هفتم تختی ، امیری ، عزیزی در وزن‌هشتم‌نوری ،محمدی ، مروارید.

هنرستان تهران واطلاعات

طبق قراری که گذارده شده‌است در ظرف این هفته کلیه دانش آموزان هنرستان تهران از دستگاه های فنی موسسه اطلاعات بازدیدمی کنند . و ساعت دوونیم بعد ازظهر دیروز اولین دسته این‌دانش‌آموزان بموسسه ما آمده دقیقا باماشین‌های مختلف وطرز کار آنها آشناشدند. سرپرستی دانش آموزان مزبور را آقایان احمد اولیائی ناظم فنی و احمد زرین فر و هوشنك ساعدی دبیران هنرستان تهران بعهده داشتند . این بازدید سه ساعت طول کشید و ساعت ۵ و نیم بپایان رسید .

مربیان پیش‌آهنگی‌بزاهدان رفتند

بموجب آخرین خبرگروه مربیان پیش‌آهنگی ازپاکستان بسوی‌ایران حرکت کرده‌اند. رادیو کراچی گفت دسته٦٤ نفر پیش آهنگان ایران امروز کویته رابسوی‌زاهدان ترك نمودند. دیرو.ز ضیافتی‌بافتخار پیش‌آهنگان ایران درکویته داده شد وآقای بنائی سرپرست‌پیش‌آهنگان ایران طی نطقی که‌دراین ضیافت ایرادنمود گفت‌پیش‌آهنگان ایران علاقه واحساسات دوستی مردم پاکستان نسبت بایران را بعنوان ارمغان باخود میبرند.

بهترین عکس فوتبال

دیروز مراسم انتخاب بهترین عکس فوتبال از طرف فدراسیون فوتبال برگزار گردید و عکس آقای رضا برته برنده جایزه اول و عکس های‌فریدون‌ابراهیم‌زاده عکاس اطلاعات برنده جایزه دوم گردید .

کلاس کارآموزی مدیران مدارس شبانه

بمنظور آشنائی‌مدیران کلاسهای اکابر باروش تعلیم وتربیت جدید کلاسی‌درتالار دبیرستان البرز با شرکت ۳۸۰ نفراز مدیران باسابقه کلاسهای مبارزه بابیسوادی بوسیله آقای‌دکترفاطمی‌مدیرکل فنی‌وزارت فرهنك افتتاح وسپس درمحل‌دبستان منوچهری تشکیل شد .

این‌کلاس درمدت ۵هفته‌روشهای جدید مبارزه بابیسوادی رابمدیران خواهد آموخت .

در عکس بالاجمعی از بانوان‌شرکت کننده در این کلاسهادیده میشوند

مسابقات فوتبال استانی و قهرمانی کشور

مسابقات فوتبال استانی قهرمانی کشور از روز جمعه ۲۴بهمن در استادیومهای مختلف کشور آغاز خواهد شد و سپس مسابقات قهرمانی کشور در شهرستان کرمانشاه انجام خواهد گردید .

سایر اخبار فرهنگی وورزشی وخبرهائی از جهان ورزش درصفحه ۱۱ وجریان جشن ششمین سال دبیرستان نمونه دختران درصفحه۹ چاپ شده‌است

موضوع استخدام جدید

طبق دستور وزارت فرهنك از محل‌حقوقی بازنشستگان هیچگونه استخدام جدید بعمل نخواهد آمد.

نمره صفر مردود میکند

امروز از وزارت فرهنك اطلاع دادند که‌چون بعضی ا زدبیرستانها بدون توجه بمصوبات شورای عالی فرهنك تصور کرده‌اند که‌نمره‌صفر در امتحانات تجدیدی رد کننده نمیباشد لذا طی‌بخشنامه‌ای بکلیه ادارات فرهنك استان‌وشهرستانها ابلاغ‌شد که‌نمره صفر درامتحانات تجدیدی باعث‌مردودی است .

پهلوانان‌کشور دست‌وپنجه نرم میکنند

مسابقات کشتی استانی جهت انتخاب بهترین کشتی گیران‌کشور برای اعزام بمسابقات خار جی از امشب در سالن محمدرضا شاه پهلوی آغاز خواهد شد .

کلیه کشتی‌گیران انتخاب شده از مراکز استان ها بتهران آمده و در این مسابقات شرکت خواهند نمود . ضمنا کلیه نمایندگان فدراسیون کشتی که جهت نظارت بمسابقات بشهرستان هارفته‌بودند نیز بتهران مراجعت کردند .

سه کوهنورد در محاصره برف

کوهنوردان مزبور فعلا راه رفت و برگشت ندارند

سه کوهنورد که عازم صعود بقله دماوند بوده اند در میان برف و بوران شدید متوقف گردیده اند و راه رفت و برگشت آنها مسدود شده .

خبری که امروز از لاریجان بتهران رسیده حاکیست که کوهنوردان مزبور پس از آنکه از صعود بقله مایوس گردیده اند در قهوه خانه ای بین راه توقف کرده و بعلت برف سنگینی که جاده را پوشانیده نمی توانند بتهران مراجعت کنند و باید منتظر باشند تا راه مجددا برای عبور وسایل نقلیه آماده شود .

بقرار اطلاع کوهنوردان مزبور از سازمان کوهنوردی « تنسینك هیلاردی »می باشند .

کنفرانس‌عالی قضائی

بقیه ازصفحه اول

برنصوص فقه اسلامی و حقوق بین‌المللی استواراست واهالی‌مملکت درمقابل قانون متساوی الحقوق و افراد مردم ازحیث جان‌ومال‌ومسکن وشرف ازهرنوع تعرض محفوظ و مصون هستند قوه قضائیه رکنی رکین ازارکان حکومت بشمارمیرود ودراجراء عدالت ورفع‌ظلم واستیفای حقوق ذوی‌الحقوق وکیفردادن متجاوزان ومتخطیان بحقوق ملت وظیفه‌ای بس خطیر برعهده داردکه نمیتواند دقیقه‌ای ازآن فارغ وغافل ماند .

خوشبختانه شاهنشاه بزرك عدالت گستر ومعدلت پرور مابقوه قضائیه کشور توجهی خاص دارند ودراجراء قانون واستقرار اصول عدل‌ونصفت وامحاء موارد ظلم وتجاوز مراقبتی مخصوص مبذول میفرمایند که براستی جای نهایت سپاسگزاری است .

ازخداوند بزرك که اصل عدالت‌را درجوامع بشری بنیان قوام ونظام اجتماعی قرارداده وهمیشه حامی قاضیان عادل است مسئلت دارد که بقضات دانشمند وارجمند ماکه از رجال مهذب ومجرب کشورند توفیق عنایت فرماید که بتوانند دراین‌مجمع عالی ازحاصل معلومات مکتسب و تجارب منتخب خودبرای حسن‌اجرای قوانین موضوعه طرقی نیکو واصل بمقصود ووافی‌بمنظور برگزینند .

بدیهی است ازطرف دولت نیز در انجام تصمیمات متخذاین مجمع توجهی‌کامل خواهد شد.»

پس‌از قرائت پیام نخست وزیر آقای دکتر هدایتی وزیر دادگستری اظهار داشت اولین کنفرانس عالی قضائی را بنام مبارك اعلیحضرت همایونی شاهنشاه عدالت پرورافتتاح میکنم وظیفه اینجانب است‌از حضار محترم که باقبول دعوت درمراسم افتتاح کنفرانس شرکت نموده‌اند تشکر نمایم .

اصل غیرقابل تغییر

وزیر دادگستری پس‌از بیانات مفصلی پیرامون قوه قضائیه‌و توجه شاهنشاه بتحکیم قوه قضائیه وشرحی درباره شرایط قانونی و عملی قوه قضائیه و بسط عدالت اظهارداشت :

یکی از شرایط قانونی و اساسی برای تحکیم قوه قضائیه رعایت‌قاعده غیر قابل تغییر بودن قضات عدلیه است که بموجب اصلین ۸۱و ۸۲ متمم قانون اساسی پیش بینی ومقرر گردیده ،این اصل همانطور که مزیت ورجحان برای قضات‌محسوب میگردد در مقابل تکالیفی هم برای آنها ایجاد مینماید که من در مقام بیان آن‌تکالیف نیستم.ولی سربسته عرض میکنم که احترام این اصل نباید هیچگاه خدا نکرده موردسوء استفاده از طرف احکام محاکم قرار گیرد. همه میدانید که در گذشته اصل غیر قابل تغییر بودن با حسن نیت‌و بنابر احتیاجات‌و مصالح‌واقعی مملکت مورد تفسیر قرار گرفته بود وعده زیادی‌ازقضات‌در یك‌شهرستان معین یا در مرکز مشغول گردیده‌و بحکم غیر قابل تغییر بودن کسی حاضر برای خدمت در شهرستانها نبود وعدلیه شهرستانها در سال ۱۳۱۰ بکلی خالی شده بود .اقامت ممتد یك‌قاضی در یك شهرستان معین ایجاد حبو بغض هائی‌مینماید که صلاح قاضی و صلاح قوه‌قضائیه مملکت نیست.

اعمال نفوذ مرئی وغیرمرئی

آقای دکتر هدایتی سپس درباره تساوی مردم در مقابل قانون بتفصیل صحبت کرده گفت :یکی‌از دوستان بسیار عزیز من که از قضات‌قدیمی دیوانکشور بوده وفعلا روزهای‌تقاعد خود را میگذراند نامه مفصلی بمن نوشته که چندسطر آنرا عینامیخوانم «مطلبی که اکنون میخواهم از آن بحث کنم همان موضوع‌اعمال نفوذ های مرئی‌و غیر مرئی است که‌باعث خرابی کار دادگستریست وگرنه‌از حیث قوانین چندان نقصی نداریم. طبق اطلاعات و تجربیاتی که‌مخلص دارم بیش از اعمال نفوذی که محتملا از طرف صاحبان مقامات مشاغل رسمی در کار قضات میشودو ممکن است بعضا موثر باشد اعمال نفوذ دوستانه و رفیق بازی‌و نان قرض دادن‌و غیره است که دراندرون دادگستری از طرف خود اعضاء دادگستری از قضات‌و دادستانها و دادیاران وبازپرسهاو کارمندان ثبت وغیره میشود. اینست در حقیقت اعمال نفوذ نامرئی و داخلی که‌بسی مؤثرتر و خطرناکتر است،و شاید همانطور که آن‌نامرئی است باید بوسیله (بازرس نامرئی) در صدد کشف‌و جلوگیری از آن برآمد.

آقای وزیردادگستری پس‌ازقرائت این مطلب اظهار داشت :بنده از پشت این تریبون به‌آن دوست‌غائب عرض میکنم که این بازرس غیر مرئی را خودمان داریم ومن‌با کمال صداقت باید بگویم که اکثریت قضات مازیر باراعمال نفوذ نمیروند چه مرئی ،چه نامرئی واین کار را ننك میدانند.

شرط الهی

آقای دکتر هدایتی بدنبال‌بیانات خود افزود :

اما درراس تمام این شرایط که عرض شد یك شرط وجود دارد که از لحاظ اهمیت برای تحکیم قوه قضائیه و حفظ شئون آن مافوق تمام شرایطی که گفتیم قرار دارد و بعقیده من بدون آن شرط قوه قضائیه اصلا نمیتواند وجود داشته باشد ودر صورت فقدان آن شرط صدبار بهتر است که اساسا عدلیه وجود نداشته باشد این شرط‌عبارت است از ایمان قاضی با حقاق حق وعشق اوباجرای عدالت. این آن شرطی است‌که نه میتوان آنراشرط قانونی نامید ونه شرط عملی واگر قرار باشد .وصفی برای این شرط پیدا کرد من‌آنرا شرط الهی‌مینامم.

پس‌از پایان نطق افتتاحیه وزیر دادگستری آقای دکتر عاملی‌معاون قضائی و پارلمانی دادگستری ضمن بیاناتی گزارشی شامل علل تشکیل وهدف کنفرانس و اقدامات وزارت دادگستری در سال جاری را قرائت کرد و پس از آن آقای سروری رئیس کنفرانس ختم جلسه را اعلام نمود و جلسه بعد بساعت چهارونیم بعداز ظهر امروز موکول شد. در پایان‌از مدعوین پذیرائی بعمل‌آمد.

از امروز بحث پیرامون برنامه کنفرانس که عبارت از ۱ـ تدابیری جهت حسن اجرای قوانین‌و بسط عدالت و تحکیم قوه قضائیه۲ـتحقیق درباره طرقی که دادرسی رادر حدود امکان سریعتر و دقیق‌تر کند ۳ـ نتایج حاصل از اجرای قوانین، می باشد شروع خواهدشد.

آقای دکتر هدایتی هنگام قرائت پیام شاهنشاه بکنفرانس قضائی

درردیف جلو آقایان صدرالاشراف، دکترمهران، دکترراجی، دکترکاسمی، دکتر متین‌دفتری دیده میشوند

شرکت‌کنندگان‌کنفرانس عالی قضائی

محمد سروری
رئیس‌دیوانعالی کشورو کنفرانس

نوربخش
رئیس‌دادگستری استان‌گیلان

ابوطالب رئیس‌زاده
رئیس‌دادگستری استان مازندران

ابوالقاسم مجتهدی
رئیس‌دادگستری‌استان آذربایجان‌غربی

جواد صادقی
رئیس دادگستری استان خوزستان

نجفی‌فردوسی
رئیس‌دادگستری استان فارس

فقیه‌زاده
رئیس‌دادگستری استان‌خراسان

مقدم
رئیس دادگستری استان‌اصفهان

هادی رئیس‌زاده
رئیس‌دادگستری استان کردستان

حسین‌اشرف سمنانی
رئیس کل دادگاههای‌استان‌مرکز

فهرمان
رئیس دادگستری استان کرمانشاه

بعقیده فرماندار کرج

سودجوئی مقاطعه‌کار اسفالت موجب تصادفات است

بطوری که قبلا اطلاع دادیم . درنتیجه تصادفاتی که در جاده کرج روی میداد کمیسیونی تشکیل شد تابعلل این تصادفات رسیدگی کرده و راه‌چاره ای اتخاذ شود . چون وقوع این تصادفات موجب نگرانی اهالی کرج وکسانی که‌از جاده مزبور عبور می کنند شده است آقای نظام خواجه نوری فرماندار کرج نیز تلگرافی در این باره بآقای وزیر کشور مخابره کرده و رونوشت آنرا نیز باداره روزنامه اطلاعات فرستاده است . فرماندار کرج در این تلگراف گفته است : در اثر سودجوئی مقاطعه‌کار اسفالت و عدم‌توسعه‌اولیاء امور روز گذشته دونفر بی گناه بقربانیان راه کرج افزوده شده وخانواده‌هائی بی‌سرپرست وویلان شدند (خبر این تصادف در اطلاعات روز سه شنبه هفته قبل چاپ شده است) . عموم اهالی شهرستان کرج با کمال بی صبری‌منتظر عطف توجه فوری نسبت بتعمیر جاده شوم کرج دارند . یکروز تاخیرمساوی است با معدوم شدن عده ای از هموطنان بی گناه

*

بطوریکه بارها ضمن سرمقاله و اخبار مربوط بتصادفات این جاده نوشته ایم انتظار داریم که مسئولین امر هرچه زودتر نسبت بوضع این جاده‌تصمیم مؤثری اتخاذ کنند و عواملی را که سبب ایجاد تصادفات ناگوار میشودرفع نمایند .

نماینده‌گشتارگنندگان خرده پاکه مجروح شده میگوید:

شرکت‌گوشت وکشتار کنندگان بزرك مسئول گرانی گوشت هستند

عبدالله کرمی نوری

نزاعی که روز پنجشنبه در کشتارگاه بین نماینده کشتار کنندگان خرده پا با دستیاران‌عده ای از کشتار کنندگان اصلی در گرفت و منجر بمجروح شدن آقای عبدالله کرمی نوری نماینده‌کشتار کنندگان خرده‌پا گردید مورد توجه اهالی تهران قرار گرفت . عبدالله کرمی که در نتیجه ضربات چاقو اینك در بیمارستان سینا بستری می باشد پیرامون سوابق امر و علت این نزاع‌مطالبی‌بخبرنگار ما اظهار داشته است .

قیمت گوشت گران بود

آقای کرمی اظهارداشت : یکماه قبل موقعی که کشتارکنندگان بزرك با کمك شرکت توزیع‌گوشت بعنوان بحرانی بودن وضع گوشت و کمی گوسفند در زمستان در صدد گران کردن نرخ گوشت بر آمدند و شهرداری بنا بپیشنهاد شرکت گوشت توافق کرده بود نرخ گوشت در زمستان بقرار کیلوئی ۵۵ ریال تعیین شود من بنمایندگی از طرف کشتارکنندگان خرده پابا تسلیم پیشنهاد کتبی بشهرداری و شرکت گوشت اعلام کردیم چنانچه شهرداری نرخ گوشت را برای یکسال از قرار کیلوئی ٤۵ ریال تثبیت وکشتاررا آزاد نماید گوشت تهران را در زمستان و تابستان با این نرخ‌تامین می کنیم . با طرح این پیشنهاد شهرداری در تعیین نرخ تجدیدنظر کرد و نرخ گوشت‌بعوض کیلوئی ۵۵ ریال کیلوئی ٤۸ ریال تعیین شد . کشتار کنندگان بزرك که با اعلام این نرخ‌روزانه مبالغ هنگفتی از درآمد آنها کم شده بود ونمی توانستند گوشت را بقیمت دلخواه خود گران کنند درصدد انتقام و تلافی برآمدند و چند بار مراتهدید کردند ولی من در برابر آن ها مقاومت کردم .

علت کمبود گوشت

عبدالله کرمی در حالیکه بسختی نفس می‌کشید اضافه کرد : شرکت گوشت‌بنام یك شرکت سهامی شروع بکارکرد کشتار کنندگان خرده‌پا برای آنکه در موقع ضرر پشتوانه‌ای داشته باشند و بتوانند گوشت مصرفی دکاکین خود را تامین کنند هر یك تعدادی ازسهام شرکت را خریداری کردند ولی‌از شروع بکار شرکت تا کنون علاوه برآنکه از منافع سهام خبری‌نیست از اصل سرمایه نیز اطلاعی نداریم و بعلاوه مبلغ نسبتا زیادی ازطلب چوبدار ها باقی مانده و طلب کار شدن چوبدار ها از شرکت‌گوشت موجب کمی گوسفند و گرانی شده است . بعقیده من علت اصلی گران شدن گوشت هم کشتار کنندگان بزرك هستند زیرا آن ها در مواقع کمی گوسفند از زیربار کشتار شانه خالی می کنند ودائم در این فکر هستند که گوشت را با قیمت گرانتری با پشتیبانی شرکت گوشت بفروش برسانند . و چون تلاش آنها برای آنکه نرخ‌گوشت در کیلوئی ۵۵ ریال تثبیت شود بنتیجه نرسید در صدد انتقام‌برآمده اند و چون کشتارکنندگان خرده‌پا را مانع انجام مقاصد خود که‌بضرر اهالی تهران می باشد میدانستند برای مرعوب کردن آنها قصد کشتن مرا کردند و روز پنجشنبه چند نفر از ایادی خود را با چاقو و کارد بسراغ من فرستادند وپس از مجروح کردن من پا بفرار گذاشته اند .

سه نفر دستگیر شدند

بقرای که از کلانتری ۲۲ کسب اطلاع شده است ، مامورین این کلانتری در تعقیب مردی بنام‌محمود هستند که ضارب اصلی تشخیص داده شده است‌و تا کنون سه نفر باسامی قربان (سرجوخه سلاخها) و محسن و قدم دستگیر شده و بمقامات صلاحیتدار فرستاده اند .

چون ضربه وارده بپهلوی عبدالله شدید است احتمال میرود که در ظرف ۲٤ ساعت آینده نامبرده تحت عمل جراحی قرار گیرد .

اهالی محترم مشهدتوجه‌فرمائید

حراج کشباف

((مغازه پروانه))

از پنجشنبه ۹ بهمن‌ماه

نظر به‌تقاضای مشتریان محترم در مشهد مغازه پروانه نماینده فروشگاه دوك یکهفته حراج باتخفیف بیش از ۵۰ درصد خواهد داشت.

انواع البسه کشباف برای بانوان ـ آقایان وکودکان

عجله‌کردن بصرفه شمااست

مغازه پروانه

مشهد

۱ـ۲ — آ ـ ۳۸۱٤٤

برنامه آینده

سینمانیاگارا ـ سینمارویال

درام مهیج وآموزنده‌ایکه خاطره آن هرگز فراموش نخواهدشد

هرگز وداع مکن

(رنگی ـ دوبله بفارسی) باشرکت: راك هودسن ـ میس‌کرنل برچرز ـ جرج ساندرس

اظهار تشکر ازجناب آقای مهام شهردارمحبوب تهران

اینجانبان ساکنین خیابان خاکی فلاح ـ کیاء ـ شهبازی۰ (منسیب) واقع درشرق میدان ژاله ازجناب آقای مهام شهردار محترم تهران که دستور اسفالت خیابانهای فوق راصادر فرموده‌اند بدینوسیله تشکرنموده بقاء وموفقیت معظم‌له راازایزد متعال خواستاریم .

سرهنك جوانشیر ـ سرهنك دانه کار ـ آموزگار ـ تابش ـ قی ـ محجوب ـ پارسی ـ کیوان خسرو ـ همتی پور ـ شکوری ـ مسیحا ـ شهبازی ـ غلامی ـ پناهی ـ فیال ـ ثابت ایمانی ـ عابدی

آ ـ ۲۷۰٦۹

آگهیهای تسلیت

با یکدنیا تاثر فوت نابهنگام هنرمند محبوب دوست عزیزمان داریوش رفیعی را بخانواده های رفیعی ـ یزدی تسلیت عرض مینمائیم .
سروان مهندس عباس علمدار ـ کیومرث ابوالملوکی ـ مهندس توفیق جهان بخت ـ امیر علمدار آ ـ ۲۷۰۶۱

با نهایت تاسف مصیبت وارده را بخانواده موتمن خصوصا بویژه دوست عزیزم جناب آقای فتح‌اله موتمن تسلیت عرض نموده بقای عمروسلامتی خاندان معظم را آرزو می کنم . **سلیمان جلیل مژدهی**
آ ـ ۲۷۰۹۳

استاد گرامی جناب آقای مؤتمن
مصیبت وارده را تسلیت عرض می نمائیم
کورش شمیمی ـ ایرج شمیم ـ مرتضی شریفی ـ کامبیز سلیمانی ـ سهراب ضرغام . آ ـ ۲۷۰۵۳

استاد بزرگوار جناب آقای معتمد
با قلبی آکنده ازتاثروتالم مصیبت وارده را بحضورتان تسلیت عرض مینمائیم
آ ـ ۳۸۲۹۸ **شاگردان کلاس چهارم ۶ دبیرستان البرز**

رضای عزیز دوست از دست رفته ما خاطره مرگ جانخراش تو تا پایان عمر و پس از آن در سرای جاوید در آسمان قلب دوستانت چون لکه ابری سیاه نمودار است . باید اعتراف کرد برای همیشه چشمان ما بجای اشك بیاد تو خون میبارد و با دوری چون تو دوستی همواره سوگواریم. مرگ نابهنگام تو را که چون سیلی خانمانسوز و بی سابقه آرامش خاطر از دوستانت بر گرفت بپدر و مادر و برادر داغدیده‌ات تسلیت میگوئیم واز همسر فداکار و وفادارت انتظار داریم یاد کارهای خردسال تو را چون تو تربیت و تحویل اجتماع دهد .
از طرف دوستان و همدوره های تحصیلی ـ مهندس رضا یوسفی ـ محمد مسعودیان . آ ـ ۲۷۰۷۷

سرکار سرهنك جلال حکمتی
با نهایت تاسف مصیبت وارده را بجنابعالی و بستگان محترم تسلیت‌عرض نموده‌بقاء عمر آنجناب و فامیل ارجمند را از خداوند متعال مسئلت دارم **سرگرد محمودامیری**
آ ـ ۲۷۰۷۵

با کمال تاثر در گذشت حضرت آیت‌اله آقای سید اسمعیل دیزجی را بخانواده جلیل آنمرحوم بخصوص آقایان ابراهیم دیزجی‌و عزیزاله دیزجی تسلیت عرض مینمائیم .
بیژن جهانگیری ـ فرهنك باقری ـ منوچهر خشنود ـ حسین ابوالقاسمی ـ نجف آشتیانی . آ ـ ۲۷۰۵۵

با نهایت تاسف مصیبت وارده را به جناب**سرهنك‌قربانی** ریاست معظم شهربانی استان یکم گیلان تسلیت عرض نموده بقاء عمر و سلامتی آن جناب و خانواده محترم را از **خداوندمتعال‌مسئلت‌داریم .سرگرداحدی‌ـ سروان‌صانعی‌پور**
آ ـ ۳۸۲۸۲

افسران و کارمندان ودرجه داران و افراد راهنمائی شهربانی رشت مصیبت وارده را بسر کار سرهنك قربانی ریاست معظم شهربانی استان گیلان تسلیت عرض‌مینمایند
رئیس راهنمائی و رانندگی شهرستان رشت ـ سروان‌ترابی
آ ـ ۲۷۰۵۷

آقای نصرت‌اله بزرك نیا دبیر ارجمند
بدینوسیله مصیبت وارده را تسلیت عرض مینمائیم.
محصلین کلاس چهارم الف دبیرستان همام
آ ـ ۲۷۰۶۵

مصیبت وارده را بسرکار سرهنك قربانی ریاست معظم شهربانی استان گیلان تسلیت عرض مینماید
ستوان یکم رضا ایزدی آجودان شهربانی رشت
آ ـ ۲۷۰۵۹

تسلیت بخاندان محترم شیدوش
دانش آموزان دبستان فردوسی پسران مصیبت وارده را بخاندان آن مرحومه مخصوصا آقایان دکتر محمدشیدوش و مهدی شیدوش و ستوان هادی شیدوش تسلیت عرض نموده و سلامتی بازماندگان آن مرحومه را از خداوندمتعال خواستاریم . **دانش آموزان دبستان فردوسی‌پسران**
آ ـ ۲۷۰۲۹

دوست ارجمند آقای دکتر شیدوش
با کمال تاسف فوت مادر گرامیتان را بشما تسلیت می گوئیم . **مجتبی عشقپور**
آ ـ ۲۷۰۸۵

خانم ایران وحدتی
با نهایت تاسف در گذشت جوان ناکام سروان مهدی وحدتی را بشما و فامیل محترم تسلیت میگوئیم .
از طرف آموزگاران دبستان بندارزازی ـ فرج تفضلی
آ ـ ۲۷۰۴۷

مصیبت وارده را خدمت آقای دکتر فتح‌اله بزرك نیا تسلیت عرض نموده بقاو سلامتی ایشان را از خداوندبزرك مسئلت داریم . **مهندس گیلانپور ـ زرین‌دخت فریدی**
آ ـ ۲۷۱۱۱

با قلبی مملو از اندوه مصیبت وارده را بآقای نصرت‌اله بزرك نیا دبیر گرامیمان تسلیت عرض می نمائیم .
سیمین جلیلی ـ زرین جلیلی ـ پروین محمد زاده ـ مهین خاتمی ـ شهین همایون ـ زرین تاج حسین یزدی ـ شهناز باوندی ـ عاطفه پور شکوری ـ فرخ جلیلی آ ـ ۲۷۰۶۷

دوست عزیز آقای غلامعلی خلج
با یکدنیا تاسف‌و تاثر درگذشت مادر عزیزت را تسلیت گفته درماتم شما شریك هستیم .
احمد گرجی ـ مهدی سالمی ـ هوشنك حشمتی ـ هوشنك آسایش ـ علیمحمد خرسند صهبائی ـ احمد نافذی ـ حمید سالمی ـ مسعود فاصل ـ احمد نایبان ـ حسن امیر خانی ـ داریوش ابوقداره ـ عباس خیامی نژاد آ ـ ۲۷۱۰۹

عموم افراد فامیل زندی مقدم در مصیبت وارده بخاندان محترم ناهور شریك و همدرد بوده از صمیم قلب عرض تسلیت دارند . **سروان زندی مقدم**

تبریکات

جناب آقای نیساری وزیر محترم بازرگانی
انتصاب آقای محسن مینوئی را بسمت مدیریت کل موجب مسرت کارمندان اداره کل آمار و مطالعات اقتصادی وزارت بازرگانی گردید این حسن انتصاب را صمیمانه به آنجناب تبریك عرض می نماید .
محمود مهیمنی ـ اسماعیل شامبیاتی ـ داود ارمند ـ صادق اسمعیل زاده ـ داود خاکپور ـ پرویز احمدی ـ هرمز بهمنیار ـ لطف‌اللهعازمیخواه محمود کریمی . علی اکبر طیبی **آ ـ ۲۷۱۳۹**

انتصاب جناب آقای مهندس محلاتی رئیس دایره بی‌سیم کاشان‌را بریاست اداره تلفن کاشان تبریك عرض نموده موفقیت دوست ارجمندم رامسئلت مینمایم . آ ـ ۳۸۲۸۰
کاشان حسین زرکار نماینده وخبرنگار اطلاعات

جناب آقای دکتر سید محمود نشاط
موفقیت جنابعالی را دراخذ درجه دکترای ادبیات تبریك عرض‌نموده سعادت آنجناب رااز‌خداوند متعال مسئلت مینمائیم .
حاج سید محمد دعائی ـ سیدجلال دعائی ـ سیدعلی دعائی ـ سید احمد دعائی ـ سید محمود دعائی

تیمسار معظم سپهبد علوی مقدم ریاست محترم شهربانی کل کشور
مردم تهران عموما وقاطبه اهالی وساکنین بخش ۶ خصوصاازحسن انتصاب افسران جوان تحصیلکرده بریاست کلانتریهای تهران منجمله انتخاب آقای سروان حسین فرزانه راکه ازافسران‌پاکدامن وشاهدوست شهربانی است برای ریاست کلانتری ۶ ازصمیم قلب تبریك‌عرض و موفقیت ایشانرا دراصلاح امور بخش ۶ خواهانیم .
ازطرف اهالی خیابان شوش وصفاری **مرتضی رنجبری ـ حاج محمد جواهری ـ حاج احمد جواهری ـ جعفریزدانیان** آ ـ ۲۷۰۱۳

جناب آقای محسن مینوئی
کارمندان اداره کل دفتر وزارت بازرگانی انتصاب آن جناب را بمقام مدیر کلی از صمیم قلب تبریك عرض نموده موفقیت جنابعالی را در خدمت بمردم و مملکت از درگاه ایزد متعال خواهانند .
از طرف کارمندان اداره کل دفتر وزارت بازرگانی
آ ـ ۲۷۱۱۹ **عباسعلی فکری معاون‌اداره‌کل‌دفتر**

جناب آقای محسن مینوئی مدیر کل وزارت بازرگانی
انتصاب آنجناب را بمدیریت کل صمیمانه تبریك می گوئیم .
آ ـ ۲۷۱۲۳ **ناصر مانی**

ازمدیران دبستانهای دخترانه اداره فرهنك ناحیه ۹ وکار مندان‌آن اداره بخصوص جناب آقای نفیسی رئیس ناحیه‌که نسبت باینجانب اظهار قدردانی فرموده‌اند سپاسگذارم موفقیت آنانرا درراه انجام وظیفه‌خواهانم
آ ـ ۳۷۰۸۳ **زرین تاج شارعی**

۴۶۰۲ ـ ۲۱ ـ ۳۷٫۱۰٫۲۱

شهرداری زنجان (آگهی مناقصه خرید ونصب لامپهای فلورسنت سیلوانیا)

شهرداری زنجان درمسیر خیابان پهلوی باتبدیل ۲۰۰ عدد از تیرهای‌برق چوبی به تیرهای آهنی‌تهیه ونصب لامپهای مهتابی وحفاظ های آنهارا بمناقصه وامیگذارد .

۱ ـ هرتیر دارای دوشعله لامپ فلورسنتی ۲۰ شمعی سیلوانیاجمعا ۴۰۰ عدد باضافه حفاظ مخصوص وسیمکشی مربوطه خواهد بود .

۲ ـ جهت نمونه عمل درخیابان پهلوی دریکی ازتیرهای لامپ مورد نظر نصب وبرای ملاحظه واطلاع پیشنهاد دهنده موجوداست ونیزپیشنهاد دهندگان میتوانند بشهرداری مراجعه وبامطالعه نقشه ازشرایط لازمه مستحضر گردند .

۳ ـ طالبین بعدازآنکه ازطرزنمونه اطلاع‌یافتند میتوانند پیشنهادات خودرا بانضمام فیش مبلغ پنجهزار ریال‌که بحساب۹۲۸ شهرداری در بانك زنجان داده باشد تاساعت یك بعداز ظهر روزیکشنبه مورخ۱۲٫۱۱٫۳۷ درپاکت لاك ومهرشده بدفترشهرداری تسلیم ورسید اخذ نمایند و پیشنهادات رسیده ساعت ۱۰ صبح روزبعد مورخ ۱۳٫۱۱٫۳۷ در حضور کمیسیون باز وقرائت میگردد .

۴ ـ به پیشنهادات فاقد فیش سپرده ومبهم‌ویا غیرموعد مقرر برسد ترتیب اثرداده نمیشود .

۵ ـ برنده مناقصه باید بلافاصله بعقد قرارداد وبانجام عمل شروع نماید وحداکثریکماهه چراغهارا تحویل دهد درصورت انصراف وجه سپرده بنفع شهرداری ضبط خواهد شد .

۶ ـ شهرداری دررد وقبول یك یاکلیه پیشنهادات مختاراست‌وحضور وعدم حضور پیشنهاد دهنده بلامانع است .

آ ـ ۳۸۲۰۸ **شهردار زنجان ـ ابوالقاسم صفدری**

آگهی رسمی مجمع عمومی عادی

نظربا‌ینکه رئیس هیئت مدیره وبازرس شرکت سهامی تجارتی تواناازسمت خوداستعفاکرده‌اند باستحضارصاحبان سهام‌شرکت سهامی تجارتی توانا میرساند که مجمع عمومی عادی شرکت روز چهارشنبه ۸ بهمن ماه ـ ۱۳۳۷ ساعت ۴ بعداز ظهر درمحل شرکت واقع در خیابان پهلوی شماره ـ ۱۶۶۱ تشکیل میگردد دستور جلسه عبارتست از:
۱ ـ انتخاب رئیس هیئت مدیره
۲ ـ انتخاب بازرس شرکت .
مدیرعامل شرکت سهامی تجارتی توانا **عبدالمهدی کشفی**
آ ـ ۲۷۰۷۱

تخلف خرج دارد
رانندگان متخلف تهران در ۲۴ ساعت گذشته مبلغ ۲۶۶۰۰ ریال بابت جریمه باداره‌راهنمائی‌ورانندگی پرداخته اند .
عده رانندگان مزبور ظرف این مدت ۴۰۶ نفر بوده که در خیابان های شهر توسط مامورین متوقف و به دادگاههای مربوطه اعزام‌شده اند .

خانم..

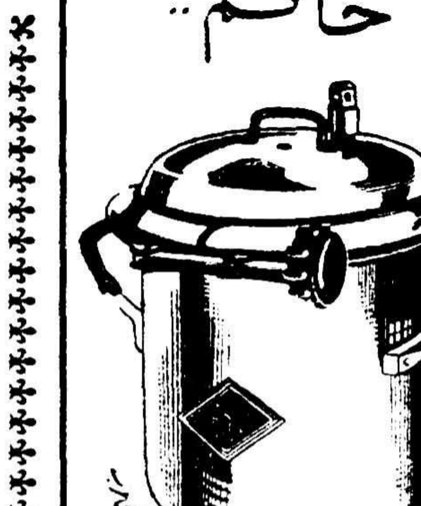

بگوئیم که شما حتما دیگ زودپز «وسو» بخرید فقط بگوئیم دیگر راحتی شما را تامین خواهد کرد که لاستیك دور آن در بیرون قرار گرفته باشد چون آنوقت دیگر این لاستیك در طعم غذا تاثیری خواهد داد و نه خراب خواهد شد . این محسنات را فقط در دیگ زودپز «وسو» میتوانید بیابید .

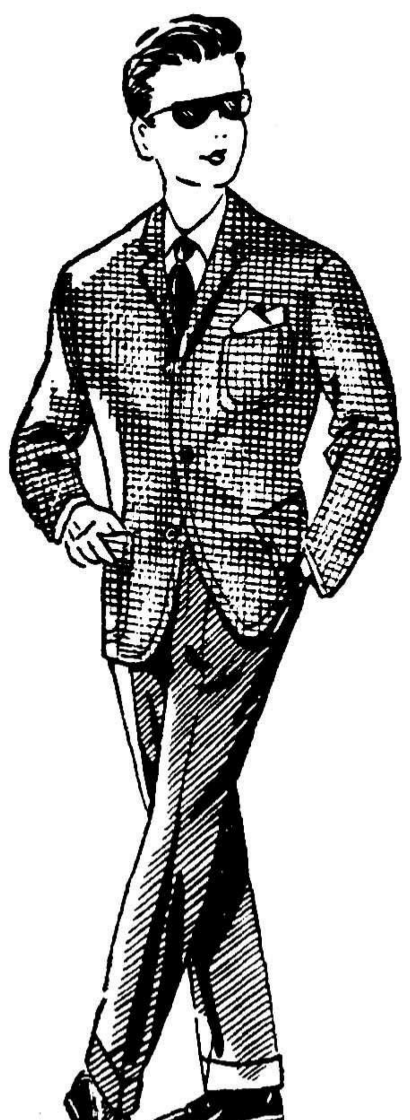

فروش نیمه

اول بهمن

مخصوص

لباس عید

کت و شلوار پسرانه

ازپارچه اسپرتکس واسکاتلندی بەاندازەهای از۲۶ تا ۴۲

پوشش

اول لاله‌زار

خوش پوش

لاله‌زار ـ اول رفاهی

ساعات‌کار: صبحها ۹ تا ۱۲٫۳۰
بعدازظهرها ۳ تا ۸٫۳۰

بدینوسیله ازبذل توجه جناب آقای دکتر احمد مطیعی در تسریع وتسهیل آزمایش والده تشکرنموده وموفقیت ایشانرا خواهانیم
آ ـ ۲۷۰۵۱ **محمد علی ومحمد مهدی صادقی**

کلاسهای گلسازی وکار دستی درانجمن ایران وامریکا
بانوان علاقمند میتوانند تحت نظریکی ازورزیده ترین استادان‌برای هنرآموزی درکلاسهای مزبور باتخفیف صدی ۲۰ تا۱۵ بهمن ماه دردفتر بانو مخدره آموزگار معاون فرهنگی‌انجمن ثبت نام نمایند .

آگهی دعوت مجمع عمومی فوق‌العاده شرکت سهامی ایران‌دیزل
بدینوسیله از عموم آقایان صاحبان سهام شرکت دعوت میشودکه در روز یکشنبه دوازدهم ماه جاری ساعت ۹٫۳۰ صبح درمحل شرکت واقع درخیابان وصال شیرازی شماره ۲۳ حضور بهمرسانند.
دستور جلسه
۱ ـ اخذتصمیم درمورداستعفای‌رئیس هیئت‌مدیره وبازرس وتعیین جانشین نامبردگان:
۲ ـ کسب موافقت درمورد انتقال سهام بانام عده‌ای از شرکاء.
۳ ـ اصلاح بعضی ازمواد اساسنامه.
۴ ـ تعیین خط مشی واخذ تصمیم در امور کلی.
آ ـ ۲۷۰۶۳ **مدیر عامل شرکت سهامی ایران دیزل**

درسینماکریستال

یك فیلم عالی واثر کلاسیك صنعت سینمای انگلستان

بی‌بی پیك

اقتباس از کتاب مشهور الکساندر پوشکین
فقط ۳ شب نمایش داده میشود
شروع سئانسها: ده ونیم ـ ۲ونیم ـ ۴ونیم ـ ۶ونیم ـ ۸ونیم بعدازظهر.
آ ـ ۳۸۳۲۴

بدینوسیله ازجناب دکتر محمد رضا مجتهدزاده‌که پدر اینجانب را ازبیماری ذات الریه خلاصی بخشید سپاسگذاری مینمایم
آ ـ ۳۸۲۹۲ **سید حسن سیادت جهرمی**

ازروز چهارشنبه ۸ بهمن ماه ـ در دو سینمای

رکس ـ رادیو سیتی

عظیم‌ترین فیلم‌حماسی که بعداز فیلمهای «بربادرفته» و «ده‌فرمان» بزرگترین فروشها را درتاریخ سینمای امریکابدست آورده‌است

پل رودخانه کوائی

باشتراك ویلیام‌هولدن ـ الك گینس ـ جك‌هاکینز

دوبله بفارسی (درایتالیا) ـ برنده‌هفت‌جایزه اسکار

سینماسکوپ ـ رنگی

(منتظرآگهی‌های بعدی باشید)

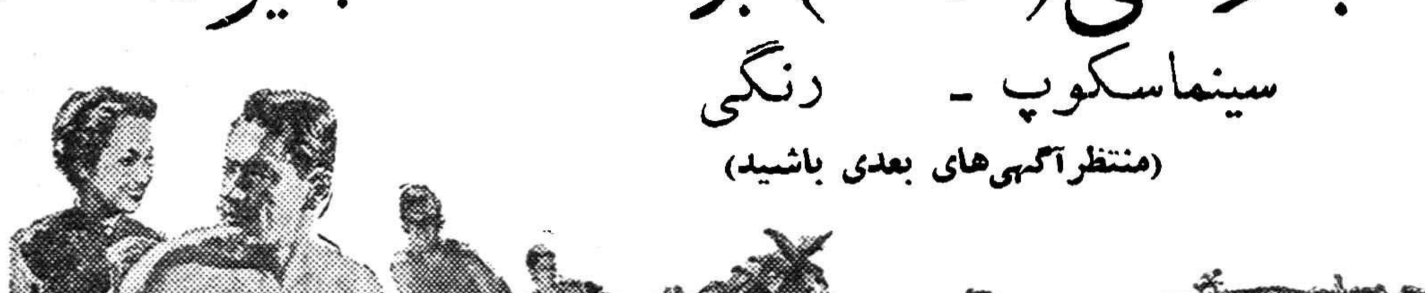

اطلاعات

یکشنبه پانزدهم رجب‌المرجب ۱۳۷۸ بیست‌وپنجم ژانویه ۱۹۵۹

سال سی‌وسوم شماره ۹۸۲۴

نمایندگان شرفیاب میشوند

به‌آقایان سناتورهاو نمایندگان مجلس شورایملی اطلاع داده شد که‌بامداد فردابرای شرفیابی بحضور ملوکانه در کاخ مرمر حضور بهمرسانند.

نماینده پادشاه افغانستان باردیگر شرفیاب میشود

نماینده پادشاه افغانستان قبل از ظهر امروز از کاخ گلستان بازدید نمودو ناهار را نیز در شمیران صرف نمود .

بقرار اطلاع قرار است که نماینده پادشاه افغانستان باردیگر حضور اعلیحضرت همایونی شرفیاب شود .

محافل مطلع اظهار میدارند در شرفیابی آینده نماینده افغانستان بحضور شاهنشاه کلیات مذاکرات ایران وافغانستان در باره رود هیرمند معین خواهد شد وسپس مذاکرات لازم آغاز میگردد .

روز جذامی‌ها

امروز (۲۵ژانویه) مصادف باروز «جذامی» است. وآقای دکتررراجی وزیر بهداری ضمن پیامی که‌امروز باین مناسبت فرستاد گفت :بیماری جذام که‌در قدیم‌یکی از بیماریهای لاعلاج تصور میشد امروزه بعلت پیشرفت علم پزشکی و کشف ادویه جدیدقابل علاج‌شده وثابت‌شده است که میزان سرایت‌آن‌از بسیاری از بیماریهای دیگر کمتر است ودر حال حاضر سه‌هزار بیمار جذامی در جذامخانه های تبریزو مشهدبسر می‌برند آقای دکتر راجی درپایان پیام‌خود از سازمان بهداشت جهانی و مردان خیربعلت کمکهائی که بجذامی‌ها نموده‌اند تشکر کرد.

مقدمات جشن ر بنیاد شاهنشاهی فراهم میشود

آقای شجاع الدین شفا مشاور فرهنگی در بارشاهنشاهی ودبیر کمیته جشن های دوهزار وپانصدمین سال شاهنشاهی که برای تهیه مقدمات جشن مزبور به شیراز رفته بود پس از ملاقات ومذاکره باآقایان استاندار- فرمانده لشگر وشهردار شیراز بتهران مراجعت نمود خوانندگان محترم اطلاع دارند که قسمتی از جشن های دوهزار وپانصدمین سال شاهنشاهی در تخت جمشید (فارس) برگزار خواهد شد .

پیش‌بینی وضع هوا

پیش‌بینی هوای ایران تا ظهر فردا بدینقرار است :

هوای ناحیه شمال خاوری خراسان و بعضی نقاط کوهستانی مکران ابری و توام با بارندگی‌های خفیف خواهد بود .

هوای نواحی غربی بتدریج با ابرهای بلند پوشیده شده ودرجه حرارت هوای این نقاط بتدریج بالا خواهد رفت ، ضمنا هوای سردیکه از شمال ومغرب بشرق کشیده شده از امشب درجه حرارت هوای شهرستانهای خراسان و کرمان راپائین خواهدآورد . هوای سایر نواحی صاف توام با لکه‌های ابرپیش‌بینی میشود . هوای تهران نیز توام باکمی ابرهای بلند خواهد بود که بتدریج برمقدار آن افزوده خواهد شد ودرجه حرارت هوای شهر تهران بادیروز تغییر محسوسی نخواهد داشت .

گرمترین نقاط درروز گذشته بندرعباس باحداکثر ۲۰ درجه سانتی‌گراد بالای صفر وسردترین نقاط شهرکرد باحداقل ۲۵ درجه سانتی‌گراد زیر صفر بوده‌است حداکثر درجه حرارت هوای تهران پنج درجه بالای صفر و حداقل آن ٤درجه سانتی‌گراد زیر صفر بوده‌است .

حداکثرمیزان بارندگی از شهر گرگان ٤۲ میلیمتر گزارش داده شده‌است

سفیر شوروی درانتظار دریافت جواب

هفته‌قبل گفته میشد آقای یگف سفیرشوروی درایران برای‌شرکت در بیست‌ویکمین کنگره حزب کمونیست که‌ازپس‌فردا درمسکوافتتاح‌خواهد شدعازم مسکو میگردد . درتماسی که‌خبرنگارما باسفارت شوروی‌بعمل آورد مقامات سفارت این‌خبررا تایید نمودند .

ولی‌باتوجه باین‌امر که کنگره‌حزب کمونیست دوروزدیگر افتتاح‌میگردد وازراه‌هوا مسافرت‌بین تهران تامسکوحداقل‌دوروز بطول‌میانجامد بنظر میرسد علت‌تاخیرحرکت‌یگف این‌باشد که‌همانطوریکه درمحافل‌سیاسی شایع‌است اومنتظر دریافت جواب یادداشت اخیرشوروی باشد .

دکتراقبال ومندرس

بقیه ازصفحه اول

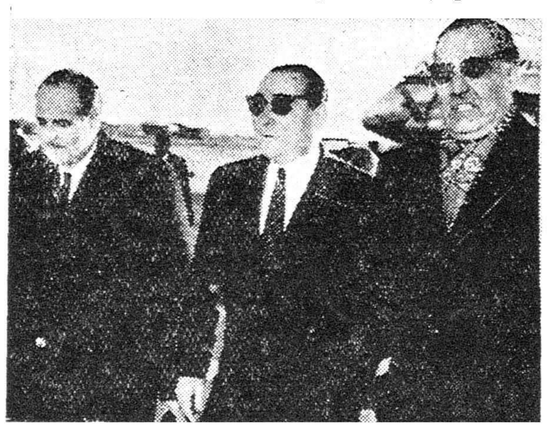

آقای دکتر اقبال باتفاق آقای عدنان مندرس نخست‌وزیر ترکیه ومدیرکل تبلیغات ترکیه بسوی‌هواپیمامیروند

آباد گرد آمده بودند تاازنخست وزیر ترکیه وسایر اعضای هیئت نمایندگی ایران را بدرقه‌نمایند.

درساعت سه‌و نیم آقای دکتراقبال بفرودگاه آمدو یکسر به سالن مخصوص فرودگاه رفت. در این سالن جلسه‌ای با اعضای هیئت‌دولت تشکیل شده بود. سفرای انگلیس و امریکا نیزدراین هنگام بفرودگاه آمدند .

جت ملخ‌دار خطر ندارد

ابتدا قرار بود هواپیمای حامل نخست وزیر ووزیر خارجه ترکیه ساعت چهار بعداز ظهر واردفرودگاه مهرآباد شودولی در حوالی ساعت چهار اطلاع حاصل شد که هواپیمای مذکور تاخیر خواهد داشت‌بالاخره در ساعت چهارو چهل دقیقه‌هواپیمای حامل نخست وزیر ترکیه روی‌باند فرودگاه بزمین نشست سفیرترکیه سپهبد آق سالورو رئیس کل تشریفات وزارت خارجه بدرون هواپیما رفتند وپس‌از چند لحظه عدنان مندرس نخست وزیر ترکیه و سپس وزیر خارجه این کشورو سایر اعضای هیئت نمایندگی ترکیه در کنفرانس کراچی که عده‌آنهابه هفده نفر میرسید بترتیب‌از هواپیما خارج شدند.

آقای نخست‌وزیر پس ازخوش‌آمد گوئی به نخست وزیر ترکیه گفت: «کم‌کم از تاخیر هواپیمای شما دلواپس میشدیم !»

عدنان مندرس خنده‌ای کرد و گفت:«هواپیماهای ماوسایل بسیار مطمئنی است‌و تاخیر آن فقط‌بعلت تاخیر ما در حرکت از آنکارابود.»

یکی از حضاردر این هنگام گفت: «این هواپیمای جت است‌و مسافرت باآن زیاد مطمئن نیست. »دبیر سفارت ترکیه روی‌خود رابرگرداند وباو گفت :نه‌آقا جت نیست و توربوجت یعنی جت ملخ‌دار است وبهترین هواپیمای مسافری است. ازاین حرف دبیر سفارت همگی حضار خندیدند.

در اینموقع آقای دکتر اقبال مستقبلین را بنخست وزیر ترکیه معرفی نمود. نخست وزیر ترکیه با یکایک آنها دست گرمی داد و سپس باتفاق دکتر اقبال بطرف‌سالن مخصوص فرودگاه رهسپار شدند.

مطالب درگوشی

بعلت تاخیر ورود نخست وزیر ترکیه قرار بود یکربع پس‌از ورود هواپیمای ایشان بطرف کراچی‌پرواز نماید ولی مذاکرات نخست وزیران دو کشور در حدود یکساعت‌و نیم بطول انجامید .هنگامیکه نخست وزیران دو کشور جلسه خصوصی تشکیل دادند در سالن کوچك فرودگاه بسته شدو از ورودمستقبلین و خبرنگاران بسالن جلوگیری شد. پس‌از خاتمه‌جلسه‌نخست وزیرترکیه مطلبی درگوش سفیر این کشور گفت وسفیر فورا به‌یکی از اعضای سفارت آن‌مطلب را دیکته کرد.

بنظر میرسید مطلب درگوشی باید درباره مذاکرات بین نخست وزیران ایران و ترکیه باشد زیرا عضو سفارت ترکیه فورا با مطلب یادداشت شده‌بطرف‌سفارت‌بازگشت تا احتمالا مطلب را به آنکارا‌تلگراف کند.

بیست دقیقه به ساعت شش‌مانده بودکه آقای نخست وزیر باتفاق آقایان فروغی معاون نخست وزیر وافشار مدیرکل سیاسی وزارت خارجه پس‌از خداحافظی با بدرقه کنندگان باتفاق عدنان مندرس و وزیر خارجه ترکیه سوارهواپیمای ترك شدند و چندلحظه بعد هواپیما بمقصد کراچی‌تهران راترك گفت.

یکی از اعضای اداره تبلیغات‌ترکیه که همراه نخست وزیران دو کشور بکراچی می‌رفت درفرودگاه مهر- آباد بخبرنگار ماااظهار داشت:

«تا دیروز از شرکت عدنان‌مندرس درکنفرانس .کراچی‌اطمینان‌نداشتیم.»

آخرین خبر تا ٤ بعداز ظهر

خارجه — داخله

آخرین تفسیر خبرگزاریهای خارجی پیرامون: پیمانهای دفاعی امریکا وکشورهای پیمان بغداد

کراچی ـ خبرگزاری فرانسه ـ ششمین دوره اجلاسیه شورای وزیران پیمان بغداد که فردا بریاست ژنرال محمد یعقوب خان رئیس‌جمهوری پاکستان درکراچی افتتاح میشود مسئله قرارداد های دوجانبه امریکا رابا سه‌کشور مسلمان عضو پیمان بغداد مورد بررسی قرار خواهد داد .

طبق این قرارداد ها امریکا باید امنیت و دفاع ایران و پاکستان وترکیه را تضمین کند . پس ازسه هفته مشاوره و تبادل نظر هنوز کشورهای مزبور نتوانسته‌اند راه حل رضایت‌بخشی برای امضاء این قرارداد پیداکنند زیرا امریکا حاضراست امنیت این کشورهارا در برابر تجاوز کمونیسم بین‌المللی تضمین کند درحالی که‌ایران ترکیه و پاکستان درخواست دارند که امریکا دربرابر هرگونه تجاوز وازهرناحیه‌ای که باشد امنیت این کشور هارا تضمین کند .

دولت امریکا علت خودداری از تضمین کلی دربرابر هرنوع تجاوز را چنین استدلال می‌کند .

۱ ـ باید از هرگونه تعبیر غلط مسئله تضمین در مورد اختلافاتی که بین یك کشور عضو پیمان بغداد باکشور دیگری وجود دارد (مانند اختلافات هندو پاکستان) خودداری شود .

۲ـ لازم است که پیمان را از هدف اصلی خود یعنی «جلوگیری از توسعه کمونیسم» منحرف نساخت .

۳ـ باید حتی‌المقدور از شروع بحث درین مورد در کنگره آمریکا که اکثریت آن را دموکراتها در دست دارند خود داری کرد .

در محافل سیاسی کراچی گفته میشود که بنظر پاکستان روش غیر دوستانه بعضی از همسایگان آن کشور در نتیجه سیاستی است که پاکستان در طرفداری از دولتهای غربی وعضویت در پیمان بغداد پیش گرفته است . محافل مطلع معتقدند که عدنان مندرس نخست وزیر ترکیه سعی خواهد کرد فرمولی برای تامین نظر پاکستان پیداشود تا اتحاد کشور های عضو پیمان بغداد پس از کنار رفتن عراق از این سازمان همچنان حفظ شود . هیئت های نمایندگی پیمان بغداد قرار است امروز در این باره مذاکراتی بعمل آورند.

پکن ومسکو اختلاف شدیدی پیداکرده‌اند

هنك كنك ـ خبرگزاری فرانسه ـ طبق اظهار محافل سیاسی هنك كنك عدم شرکت مائوتسه تونك درکنگره بیست ویکم حزب کمونیست شوروی نشانه آن است که اختلافات شدیدی بین پکن ومسکو وجود دارد .

غیر از چین کمونیست کلیه کشورهای کمونیستی عالیترین رهبران خود را برای شرکت در این کنگره به مسکو فرستاده‌اند.ولی ظاهرا چین کمونیست با اعزام چوئن لای به مسکو که درردیف شخصیتهای درجه سوم وچهارم آن کشور قرار دارد خواسته است نشان بدهد که انتقادات شدید خروشچف را در مورد ایجاد واحدهای اشتراکی نخواهد بخشید .

مذاکرات خروشچف ورئیس‌جمهور فنلاند پایان یافت

مسکو ـ رویتر ـ خبرگزاری تاس گزارش داد که «اورهوکونن »رئیس جمهور فنلاند پس از پایان مذاکرات خویش باخروشچف نخست وزیر شوروی لنینگرادرا بمقصد کشور خویش ترك .در مذاکرات خروشچف ورئیس جمهور فنلاند مسائل مورد علاقه دو کشور وانعقاد قرار داد های بازرگانی جدید مورد بحث قرار گرفته است .

امریکا ناوگان اتمی تشکیل میدهد

واشنگتن ـ رویتر ـ آدمیرال ریکاور یکی از کارشناسان اتمی نیروی دریائی ایالات متحده گفت امریکا مشغول تاسیس یك بحریه اتمی است که میتواند در تمام مدت یك جنك بدون احتیاج بسوخت به فعالیت خود ادامه دهد . وی افزود که درحال حاضر نیروی دریائی امریکا ۳۳ زیر دریائی اتمی در دست ساختمان دارد .

خلاصه مهمترین اخبار خارجی تاآخرین ساعات امروز

لندن ـ دیشب اسنادومدارك‌سری مهمی که‌در نزدیکی ازافسران عالی‌رتبه مرکز تجسسات‌وتسلیحات «هالستید» بود بطور موزی‌بسرقت رفت.

واشنگتن ـ سخنگویان وزارت دفاع ایالات متحده اظهار داشتند که آزمایشهای اتمی درارتفاعات زیاد سبب اخلال در ارتباطات الکترونیکی شده‌است.

فیلادلفی ـ دیشب ماریاکالاس خواننده معروف سوپرانورو وان- کلیبورن پیانیست آمریکائی قطعاتی بمناسبت صدودومین سال آکادمی موسیقی اجرا کردند. بیش‌از سه‌هزارنفر دراین مراسم شرکت داشتند.

شهرستانها

آموزگاری خودرا بدار آویخت

آخروقت امروز خبرنگار ما از نیشابور اطلاع داد بهمن رشیدی آموزگار دبستان شاه آباد نیشابور بعلت نامعلومی در منزل خود باطناب خودرا بدار آویخت فعلا از طرف مامورین مربوطه برای کشف علت خودکشی وی فعالیت میشود .

برف وسرما وبیم مسدود شدن جاده‌ها

طبق گزارش آخروقت امروز خبرنگار ما از فریدن‌داران پس ازسه روز بارندگی در فریدن از صبح امروز ریزش برف بشدت آغاز گردیده و هم اکنون نیز ادامه دارد هوای فریدن بشدت سرد شده وبیم مسدود شدن راههای اینمنطقه میرود .

شرکت گوشت طلب چوبداران رامیدهد

از صبح امروزمدیر کل خواربار شهرداری و هیئت مدیره شرکت گوشت برای تامین گوشت تهران در کشتارگاه حاضر شدند و تا ساعت دوازده‌دوهزار گوسفند کشتارشد.

یك مقام شهرداری امروز اظهار داشت :باتعهدی که هیئت‌مدیره شرکت گوشت به‌چوبداران سپردندکه بدهی آنهارا از محل وامی که‌از بانك اصناف میگیرند پرداخت کنند چوبداران حاضر شدند گوسفند موردمصرف تهران رابرای فروش ارائه دهند ویکی از اعضای هیئت مدیره شرکت‌گوشت ازامروز نظارت درخریدوفروش گوسفند وگوشت راتعهد نمود.

بطوریکه مقامات شرکت گوشت اظهار میدارند امسال گوسفندو بز کرمانشاه بتهران نمی‌آید واین امر باعث مضیقه درامرگوشت‌شده است.

طرزکار مؤسسه دخانیات تغییر میکند

بامداد امروز بمناسبت اعطای گواهی‌نامه فارغ التحصیلان اولین دوره کلاس آموزشی دخانیات مراسمی باحضور تیمسار سرلشگرضرغام وزیر گمرکات و معاونین‌وروسای ادارات برپابود مدیرکل دخانیات‌در گزارش خودگفت :برای تهیه‌خانه جهت‌کارگران دخانیات قطعه‌زمینی بمساحت سیصد هزار مترتهیه شده که بزودی دراین محل کوی‌دخانیات ساخته خواهدشد وزیرگمرکات ازخدمات کارگران تقدیرنمودو اظهار داشت براثر علاقمندی کارگران و کارمندان موسسه موفقیتهای‌شایانی درراه توسعه و تکثیرکشت توتون مرغوب بدست آمدو محصولات ما مورد توجه ممالك خارج قرارگرفته است‌طبق برنامه‌درسال آینده‌طرز کار موسسه تغییر خواهدکرد و ماشین‌آلات جدیدخودکار بی‌سابقه‌ای بکار خواهد افتاد سپس وزیرگمرکات گواهینامه ۳٤نفر از کارمندان رابه‌آنها داد.

مدیرکل انتشارات ورادیو در پیام خودگفت:

بهنرمندان معتاد بایدکمك‌کرد

امروز آقای‌معینیان مدیر کل انتشارات ورادیو بمناسبت مرك داریوش رفیعی هنرمند جوان رادیو پیامی برای هنرمندان جوان رادیو ایران‌فرستاد وی در این پیام گفته است من در نظر دارم تا فرصت باقی است بیاری هنرمندان جوانی که از همکاران ما محسوب میشوند و بیماریهائی‌گریبان گیرشان است بشتابم .زیرا این هنرمندان جوان تنها متعلق بخودشان نیستند بلکه متعلق باجتماع میباشند برای نجات این‌عده دو عامل باید آماده شود. یکی تامین زندگی مادی این هنرمندان‌جوان در دوران معالجه ودیگر نظارت افراد نوعدوست در کار معالجه این عده من‌برای اینکار طرحی تهیه کرده‌ام که بزودی باطلاع همکاران خود خواهم رساند .

خط ٤ ضمیمه شرکت واحدشد

امروز شرکت واحد اتوبوسرانی اطلاع دادکه ازفردا خط چهار اتوبوسرانی تهران (خط خیابان شاهپور) که توسط شرکت خصوصی اداره میشد ضمیمه شرکت واحد خواهد شد .

رئیس هیئت مدیره شرکت اتوبوسرانی امروز گفت‌تعدادواتوبوس های خط چهار ازفردابه دوبرابر افزایش میبابد واتوبوسهائی‌که فرسوده باشد ازخط خارج میشود .

طبق برنامه شرکت واحد تاپایان سال‌جاری‌کلیه خطوط اتوبوسرانی تهران بوسیله شرکت واحد اتوبوسرانی اداره خواهد شد .

تشییع جنازه‌ومراسم تدفین‌سناتورناصری

صبح امروز مراسم تشییع جنازه مرحوم ناصری سناتور ووزیر سابق کشاورزی انجام ودر امامزاده عبداله بخاك سپرده شدچون استعفای‌مرحوم ناصری تا هنگام فوت وی قطعی نشده بود از طرف رئیس مجلس سنا مجلس تذکری فردا ازساعت ۳تا ٥ بعد ازظهردر مسجد سپهسالار منعقد خواهد بود .

از آقای اسماعیل جدی‌مدیرداخلی روزنامه آزادگان شرق‌که یکی از جوائز سیصد هزاررریالی سری۴۲۱ رابرده‌اند پرسیدیم بااین پول چه خواهید کرد؟ گفتند بهترین کاری‌که ممکن است بنفع کشورو هم میهنانم باشد... اندیشه بلند ایشانرا ستودیم .

«بنگاه بخت آزمائی ملی»

نمایشگاه آمکا تلفن ۲۳۶۷۱

گلوبندک سرای فردوسی تلفن ۲۳۸۳۲

طراحان‌مدپاریس باستقبال‌بهارمیروند

پاریس ـ خبرگزاری فرانسه ـ مدیستها و طراحان مشهور پاریس برای فصل بهار آینده ازهم‌اکنون شروع بکار کرده‌اند .

چیزی که امسال درمورد مد کلاه جلب توجه میکند سبکی و سادگی آن میباشد . مثل اینکه مدیستهاپی برده‌اندکه کلاه‌های‌سنگین خانمهارا خسته‌کرده وسبب‌ازبین رفتن‌علاقه‌آنها به کلاه میگردد . بدینجهت تمام‌توجه مدیستها امسال‌به سبکی و سادگی کلاه معطوف شده . ازطرف دیگر آرایشگران پاریس برای مد سر سعی کرده‌اند فرم جدیدی را طرح کنند که‌صورت بانوان فراخ‌تر جلوه‌گر گردد . ضمنا دوحلقه از موی سر در دوطرف صورت بالای گوش نمودار خواهد شد .

برف جلوی قطار را گرفت

خبرنگار ما از فیروز کوه اطلاع میدهد که در اثر برف وطوفان‌شدیدی که شب گذشته در حوالی ایستگاه« دوگل» رخ داد مسیر راه آهن بکلی مسدود شدو قطار مسافری تهران بندر شاه در ساعت یازده وچهل‌و پنج دقیقه دیشب بفیروزکوه وارد شد وبعلت مسدود بودن راه در فیروز کوه متوقف شد وبافعالیتی که بوسیله کارگران باوسایل برف روب انجام شده در ساعت دو وچهل وپنج‌دقیقه‌امروز راه باز وقطار مسافر بری به بندر شاه حرکت نمود.

داروخانه را بکلی برچیدند

راه شوسه از گدوك بمازندران مسدود میباشد .

چندی قبل از داروخانه ارسطو واقع در تجریش مقداری هرونین بدست آمد که مدیر آن با پرونده امر تحویل دادسرا گردید وداروخانه نامبرده نیز از طرف وزارت بهداری تعطیل شد .

اخیرا مامورین تجسس شهربانی متوجه میشوند که رفت وآمد های مشکوکی باین داروخانه میشود وگویا باز هم در این مکان مواد مخدره بفروش میرسد لذا از طرف وزارت بهداری‌دستوربرچیده‌شدن‌کامل‌داروخانه داده شدو آقای دکتر یغمائی رئیس بهداری شمیران باکمك مامورین گلانتری از دارو های موجود درداروخانه صورتی تهیه کردند ودر آنرا مهرو موم نمودند .

صبح سه‌شنبه

فردوسی

نشریه طبقه جوان وروشنفکر

باهمکاری عده‌ای اززبده‌ترین نویسندگان ایران

منتشر میشود

هرسه‌شنبه فردوسی‌را ازروزنامه‌فروشها مطالبه‌کنید.

مجلس شورایملی

بقیه ازصفحه هفدهم

سیم رامجازات میکنند!)برای‌رضای خدانسبت باجرای قوانین هم‌التفاتی بفرمائید .

بحث درمواد آغازشد .

آقای بزرك ابراهیمی عقیده داشت مجازات پنجسال باید تخفیف داده شود. آقای عمیدی نوری مخبر کمیسیون، آقای طباطبائی‌قمی‌ضمن توضیحاتی گفتند: این مجازات جنبه ارعابی داردو لازم‌است.

آقای قنات آبادی گفت: کسی‌که شخصا مبادرت بقطع سیم وتخریب وسائل مخابراتی میکند شخصا رل مهم ندارد بلکه نقش اساسی راآمر یاآمرین دارند ومجازات آنهاست که باید موردتوجه واقع شود. (طباطبائی‌قمی-درماده دوم‌هست)پس بنده عرضی ندارم (دکتر شاهکار- بسیار نکته صحیحی‌است)

آقای دکتر دادفر پیشنهادکرد بجای بنگاهها ذکرشود «اشخاص حقیقی وحقوقی» تامقررات لایحه شامل شرکتها وموسسات برق شهرستانها وولایات هم بشود. این پیشنهاد تصویب شد.

آقایان رامبد وطباطبائی قمی نیز پیشنهاداتی دادندکه بتصویب رسید وضمیمه لایحه گردید .

مجموع لایحه نیز مورد تصویب قرارگرفت وبمجلس سنارجاع‌شد.

آخرین لایحه ..

آخرین لایحه ایکه امروز مورد بحث قرارگرفت لایحه‌الحاق ایران بسازمان بین‌المللی هواشناسی بود که آن نیزتصویب وبه کمیسیون ارجاع گردید .

نطق بعداز دستور..

چون مطلب دیگری دردستور نبود آقای مهندس سلطانی بعنوان قبل ازدستور پیرامون مراسم به آب انداختن نفتکش رضا شاه کبیر صحبت کردوگفت :

درآتیه نزدیکی ایران دارای‌بحریه مجهز نفتکش خواهد شد و قریبا کلیه محصولات نفت ایران‌بوسیله بحریه نفتکش ایران به بازار های دنیا عرضه خواهدشد .

ازهمه مهمتراینکه‌بزودی‌ناخدایارم ایرانی جانشین‌ناخدایان‌خارجی‌بحریه ماخواهند شد .

دربندر معشور بمباشارت دادند که یك کارگاه کشتی سازی در جنوب ایران تاسیس میشود و اسکله های جدید ایجاد خواهدشد. ایرانیان عموما ازاین موفقیت‌شادمان هستند اما ساکنین محروم جنوب ایران حقا شادمان ترند (صحیح است)

(متن اظهارات آقای مهندس سلطانی در شماره آینده‌درج‌میشود.)

چند دقیقه بظهر جلسه ختم گردید جلسه آینده بروز سه شنبه‌موکول شد .

طبق طرحی‌که دیشب در شورایعالی اصناف تصویب شد

اگرقبل ازتصویب قانون جدید مالك ومستاجرحکم تخلیه مغازه‌ای صادرشود اصناف اعتصاب خواهندکرد

«...آقایان این طرح که اکنون به شورایعالی اصناف رسیده بسیار مهم است . رای دادن باین طرح درحکم رای دادن باعتصاب است . در حقیقت شما اگر باین طرح رای‌بدهید باید بمحض اینکه حکم تخلیه‌مغازه‌ای صادر شد همگی تعطیل واعتصاب کنید ...»

آقای کوشانفر رئیس شورایعالی اصناف پس از اینکه بدنبال نطق مفصل خود جمله بالا را گفت طرحی راکه‌از طرف چندین اتحادیه‌صنفی تهیه شده‌بود قرائت کرد وبرای شورایعالی اصناف واگذار نمود طرح مزبور باتفاق آراء بتصویب رسید .

اتحادیه های‌صنفی طی طرحی به شورایعالی اصناف پیشنهاد کرده بودند که اگرباز هم برخلاف قول وقرارهائی که مقامات دادگستری با اصناف گذاشته‌اند حکم تخلیه‌دکان ومغازه‌ای صادر شود کلیه اصناف وابسته به شورایعالی‌اصناف تهران دست باعتصاب وتعطیل عمومی بزنند .

آنگاه آقای کوشانفر گفت :

«هر تصمیمی که در این مورداتخاذ شود وهرگونه تعدیلی که بعمل‌آید شامل کلیه مغازه‌هائی باید بشود که هم اکنون بموجب احکام صادره تخلیه شده‌اند .»

جلسه دیشب شورایعالی اصناف بعنوان مجمع عمومی‌فوق‌العاده‌وبرای بررسی در روابط مالك ومستاجر وجلوگیری از صدور احکام تخلیه و اصلاح موادمبهم قانون اخیروتسریع در تصویب آن تشکیل شده بود ..

در ابتدای جلسه در باره مالیات اصناف وتسهیلاتی که بدستورمعاون وزارت دارائی بعمل آمده است‌صحبت شدو آنگاه آقای‌کوشانفر رئیس‌شورای عالی اصناف شروع به‌سخن کرد وضمن شخنان‌خود گفت :« ما معتقدیم اگر مستاجری مال‌الاجاره نپرداخت باید او را اخراج کردو در این مورد خاص بمالك کمك هم میکنیم واما در غیر این مورد عمل تخلیه را تجویز نمیکنیم وبا آن بهیچوجه موافق نستیم .

پس از آنکه طرح اصناف تصویب شد آقای کوشانفر گفت قانون‌سابق الاقل برای مستاجر قبل از سال۲٤ حقی قائل بود اما این قانون لاحق اصل مطلب را از بین برده است و بعد گفته شد که سرقفلی را اداره سرپرستی وتصفیه ورشکستگی دادگستری برسمیت میشناسد وبر روی آن معامله انجام میدهد .اما«اداره ثبت که جزو همین وزارت‌خانه است منکر حق بودن سرقفلی است ودر حکمی که صادر میکند اشاره‌ای‌هم بآن نمینماید واین درست یك بام ودو هوا است .

طبیبی که اجناس قاچاق وارد میکرد

سخنگوی وزارت گمرکات‌وانحصارات امروز گفت : اخیرا یکی از قاچاقچیان معروف بنام دکتر روح‌اله اسفندیاری که متاسفانه‌دکتر طب نیز میباشد دستگیر شد .

قاچاقچی مزبور یکماه پیش‌بفرانسه عزیمت نموده بود وچون از مدتها پیش مامورین گارد گمرك به طرز کار وماهیت این قاچاقچی‌که در پناه لباس طبابت بقاچاقچیگری مشغول بود مطلع شده بودند واحتمال می رفت که نامبرده در مراجعت حامل کالاهای قاچاق باشد لذا از چند روز قبل دستورات کافی و تعلیمات لازمه بمامورین مقیم فرودگاه داده شد که موقع ورود قاچاقچی مذکور بفرودگاه عملیات وی را شدیدا تحت کنترل بگیرند بهمین دلیل در موقع ورودمامورین متوجه شدندکه نامبرده پنج جامه‌دان بزرك ویك کیف دستی ودوپالتو گران قیمت که یکی از آنها پالتو پوست بود همراه دارد. باوجود مراقبت شدید مامورین‌هنگام انجام تشریفات گمرکی قاچاقچی‌مزبور که ازموقعیت ورود مسافران خارجی وداخلی سوء استفاده کرده بود دو جامه‌دان خود را که محتوی مقادیری کالای قاچاق بود متقلبانه از گمرك خارج میسازد وچون متوجه میشود که مامورین کاملا مراقب رفتار او هستند از خروج جامه‌دانها خود داری میکند در این هنگام قاچاقچی مذکور وسیله سرکار سروان‌صادقی باجامه‌دانهای خارج شده توقیف می شود .در مرکز ناحیه جامه‌دانها که مملو از کالاهای قاچاق بود بازو مشاهده میشود که در چمدانها دو هزاروپانصد زوج(۲۵۰۰) جوراب زنانه‌ومردانه مارك‌الن‌محصول‌فرانسه و مقدار زیادی وسائل زینتی قاچاق وجود دارد که ارزش تقریبی آنها در حدود ۳۰۰ هزار ریال وجریمه متعلقه بآن (۹۰۰) هزار ریال می باشد کالای مکشوفه ضبط وقاچاقچی مزبور تسلیم عدالت گردید.

بازگشت بتهران

آقای مهندس مجد مدیر کل وزارت کار که براثر تصادف با اتومبیل برای معالجه باروپا عزیمت کرده بودبتهران بازگشت .

مراجعت هیئت نظامی ایران از امریکا

روز گذشته هیئت نظامی ایران که به ریاست تیمسار سر لشکر کوششی رئیس اداره سوم‌ستادبزرك ارتشتاران برای‌بازدید ازموسسات نظامی امریکا به آن کشور عزیمت کرده بودند به تهران باز گشتند.

هیئت مذکور بمدت دو ماه در ممالك متحده امریکا طبق برنامه قبلی از تاسیسات مدرن ارتش امریکا و پایگاه های نظامی بازدید کردند

مورد توجه شرکتهای‌ساختمانی‌ومهندسین تاسیسات وصاحبان ساختمانها

رادیاتورهای فولادی آلمانی- دیگهای شوفاژ چدنی‌سوئدی

شرکت اختر نماینده انحصاری- ٥٥۳ تخت جمشید

تلفن ٤۷٦۳٥ آ-۲۷۱۱۷

صاحبان سهام شرکت تعاونی کارمندان دولت

اگر درآخرین جلسه مجمع عمومی برای تجدید انتخاب هیئت مدیره (ساعت نه صبح سه‌شنبه ۷ بهمن ۳۷ خیابان فردوسی کوچه میرشکار) شرکت ننمائید مسلما پشیمان میشوید. آ-۳۸۳۱٦