اطلاعات

۲۰ صفحه

دوشنبه ۱۴ اسفند ماه ۱۳۵۱ ـ شماره ۱۴۰۴۲ — تکشماره ۵ ریال

نتایج نخستین دوره انتخابات فرانسه

پمپیدو رئیس‌جمهوری فرانسه درحال انداختن رای خود به صندوق دیده میشود. اوتعدادی از طرفداران خود را از دست داد .

ژرژ مارشه رهبرحزب کمونیست‌هنگام رای دادن . او هنوز امیدوار است که جناح چپ در انتخابات‌یکشنبه آینده پیروز شود.

گلیست‌ها ۴۸
جناح چپ ۹

تعداد نمایندگان

نسبت آراء بدست آمده :

جناح چپ	۴۰٫۴
گروههای متمایل‌به چپ	۴٫۷
گلیست‌ها ومتحدین‌آنان	۳۸٫۱
اصلاح طلبان متمایل به گلیست‌ها	۱۲٫۴

در صفحات ۲و۴

سفیر عربستان سعودی ماجرای قتل۲ دیپلمات را تشریح کرد

۵ رگبار مسلسل در زیرزمین سفارت‌عربستان

★ کماندو ها پس از آنکه ۳ دیپلمات آمریکائی‌و بلژیکی وصیت نامه خود را نوشتند آنها را به زیر زمین سفارت بردند و با ۵ رگبار مسلسل آنها را بقتل رساندند .

★ هنگام حمله به سفارت سفیر شوروی فورا خود را روی زمین انداخت و عده‌ای فرار کردند .

★ کماندو ها به کاردار سفارت بلژیک میگفتند جهود کثیف ، در حالیکه او کاتولیک و عربی‌الاصل بود .

★ کماندو ها بسیاری از سفرا را آزاد کردندکه بروند .

در صفحه ۲

وزیرخارجه چین ونمایندگان ویتکنگ در تهران

★ وزیر خارجه چین در تهران اعلام کرد کنفرانس صلح ویتنام در پاریس نتایج مثبتی دربرداشت .

در صفحه ٤

اتومبیلهای بدون بیمه‌شخص ثالث متوقف می‌شوند

به صاحبان اتومبیلها اوراق مخصوصی جهت پرداخت خسارت تا ۳ هزار ریال داده میشود در بعضی از تصادفات ، پرداخت خسارت به‌گزارش پلیس نخواهد داشت .

آقای دکتر کاتوزیان مدیر عامل بیمه ایران و رئیس سندیکای بیمه‌گران ضمن اعلام مطلب فوق گفت :

از اول سال آینده با کمکپلیس راهنمائی وپلیس راه ، قانون اجباری بیمه شخص ثالث بموقع اجراء کامل گذاشته خواهدشدو بهمین جهت شرکت سهامی بیمه ایران تسهیلات تازه‌ای برای دارندگان وسائط نقلیه فراهم ساخته است . ضمنا پلیس از حرکت وسائط نقلیه موتوری‌زمینی که فاقد کارت بیمه شخص ثالث باشند جلوگیری خواهد کرد . از جمله تسهیلاتی که بیمه ایران ، برای دارندگان وسائط نقلیه موتوری که بیمه ثالث هستند در نظر گرفته است ، پرداخت‌خسارت

بقیه در صفحه ٤

آئین نامه ساختن مساجد انتشار یافت

★ حداقل مساحت مسجد هزار متر تعیین شد .

★ اجازه ساختمان مسجد در پس کوچه ها داده نمیشود .

در صفحه ۱۷

انفجار کشتی در بیروت

در صفحه ۱۷

۸۰ هزار بازنشسته ومستمری بگیر اضافه حقوق خواهند گرفت

اختلاف پرویز صیاد وحاتمی باسندیکای هنرمندان

پرویز صیاد و علی حاتمی از سندیکاکناره‌گیری کردند

اختلاف برسرفیلم ستارخان است

در صفحه ۷

قسمتی‌ازاشتباه محاسبه سال آینده پرداخت می شود

درسال آینده احتمالا ترفیع جدید داده نخواهد شد

در صفحه ٤

طرح تفکیک اراضی بین دومحدوده

در جلسه دیشب انجمن شهر تصویب شد

★ طرح تعریض کوچه‌ها در مناطق ساخته شده اجرا نمیشود

در صفحه آخر

بازگشت والاحضرت اشرف پهلوی

دیشب والاحضرت شاهدخت اشرف پهلوی ازمسافرت خارج به تهران مراجعت کردند .

اسامی قبول شدگان داوطلب استخدام دراتاق اصناف پایتخت

شرح در صفحه ۱۷

اطلاعیه اتاق اصناف

توزیع میوه‌های خارجی ازامروز درچهل‌فروشگاه بزرگ شروع‌شد

نرخ فروش انواع پرتقال‌های خارجی وموز بوسیله اتاق تعیین واعلام گردید

پرتقال کیلوئی : درجه یك ٤٠ ریال : درجه دو ۳۵ ریال‌درجه سه ۲۷ ریال : موز ۵۰ ریال

در صفحه ۱۷

اطلاعیه شهرداری پایتخت

شرح در صفحه ٥

اطلاعیه بانک‌ملی‌ایران

بمنظور خدمت بیشتر به مشتریان بانک و متقاضیان اوراق قرضه در برگهای از پنج هزارریالی تا ده میلیون ریالی ، همه روزه در شعب‌این‌بانک در تهران و شهرستانها بامزایای زیر برای فروش عرضه میشود :

اوراق قرضه هفت ساله (بی‌نام)	بابهره ۹ درصد درسال
اوراق قرضه پنج ساله (بی‌نام)	با بهره ۸٫۵ درصد درسال
اوراق قرضه سه‌ساله (بی‌نام)	بابهره ۸ درصد در سال

بهره اوراق قرضه از مالیات بردرآمد معاف میباشد .

اصل مبلغ اسمی اوراق قرضه در سررسیدو بهره آن هرششماه یکبار توسط شعب بانك ملی ایران پرداخت میگردد .

شعب بانك ملی ایران اوراق قرضه‌رادر صورت تمایل خریداران بطور امانتی نگاهداری نموده و چنانچه دارندگان‌اوراق‌در مقابل‌ودیعه اوراق قرضه‌احتیاج به‌وجه داشته باشند ، ترتیب‌آن ازطرف‌شعب داده خواهد شد .

بانک اعتبارات ایران

باوجود تعطیل بودن بورسهای بین‌المللی

بمنظور ایجاد تسهیلات بیشتر دراموز ارزی بدینوسیله باطلاع میرساند که کلیه شعب این بانك طبق مقررات آماده همه نوع عملیات ارزی میباشد :

اعتبارات اسنادی ـ فروش ارز بمسافرین ، سیاحان و زائرین

بروات اسنادی وصولی ـ چکهای مسافرتی (تراولرچك)

معاملات اسنادی صادراتی ـ حوالجات ارزی دانشجوئی

همکار ارجمند آقای مهندس جهانگیر پوردهناد مصیبت وارده را بخانواده محترم اردکانی وخاصه آن همکار صمیمی تسلیت میدهد .

مهندس عنایت بهبهانی

آگهی

بنیاد نیکوکاری والاحضرت شاهدخت شمس پهلوی برای خدمت در شعبات اهواز ـ آبادان ـ رشت ـ کرمانشاه ـ قم ـ مشهد بتعدادی پزشک و بهیار نیازمند است . داوطلبان با در دست داشتن مدارک به دفتر بنیاد واقع در بلوار الیزابت شماره ۱۱۲ مراجعه و یا با تلفن ٤۱٦۹۱ مذاکره فرمایند .

بنیاد نیکوکاری والاحضرت شاهدخت شمس پهلوی

ازفردا صبح در شهر قصه

نمایش دهنده آثار سینمائی برتر

جولی کریستی برنده جایزه اسکار

اسکاروورنو

درفیلمی از: فرانسوا تروفو

"Fahrenheit 451"

فارنهایت ۴۵۱

رنگی ـ تکنی کالر

محصول کمپانی یونیورسال

سانسها ۱۱ صبح ۲ـ٤ـ٦ـ ۸ـ۱۰ بعد از ظهر

حراج چینی‌های هیس در کازیر

لاله‌زار نو

بهترین چینی آلمانی به ارزان ترین قیمت

برنامه آینده قویترین گروه سینمائی پایتخت

نبرد عقابها

باهنرمندی قهرمانان جودووکاراته سینمای‌ایران

تهیه کننده : رضا بیك‌ایمانوردی

ژیان مدل ۵۲

ژیان مدل ۵۲ زیباتر و بهتراز همیشه در دوازده رنگ مختلف با مشخصات فنی منحصر بفرد به بازار عرضه شد

شرکت سهامی ایرانی تولید اتومبیلهای سیتروئن

تلفن اداره مرکزی ۹۷۲۰۷۱ الی ۹۷۲۰۷۵

تغییر محل مؤسسه حسابرسی موازنه

آدرس جدید ـ خیابان روزولت شمالی بالای میدان ۲۵ شهریور نبش کوچه آرام ساختمان سپند تلفن ۸۳۵۵۳۸ الی ٤۱ آـ۹۰۰۲۲

کاشیکاری تازیرسقف با کاشی ایرانا

اطلاعیه دیسکوتك کلوپ کاودژان

انتتاح میشود

پهلوی ـ نرسیدن بمیدان ونك تلفن: ٦۸۷۸۵۹

اطلاعیه وزارت علوم وآموزش عالی

نظربااین که امتحانات تخصصی رشته های مختلف پزشکی پس از این در فروردین و مهرماه هرسال انجام خواهد شد به اطلاع کلیه داوطلبان شرکت در این امتحانات میرساند که امتحانات تخصصی مزبور در نیمه دوم فروردین ماه ۱۳۵۲ برگزار خواهد گردید .

مدت ثبت‌نام برای شرکت کنندگان در این امتحانات از پانزدهم اسفند ماه ۵۱ تا پانزدهم فروردین ماه ۱۳۵۲ خواهد بود .

داوطلبان می توانند همه روزه بجز روزهای تعطیل جهت ثبت‌نام به مرکز آزمون شناسی وزارت علوم و آموزش عالی خیابان آبان جنوبی شماره ۹٤ مراجعه نمایند .

مدارك مورد نیاز عبارتند از :

۱ـ معرفی نامه از دانشکده پزشکی مربوط مبنی براتمام دوره دستیاری در رشته تخصصی مربوط یك برگ

۲ـ فتوکپی پایان‌نامه تحصیلی پزشکی یك برگ

۳ـ عکس ٤×٦ شش قطعه

٤ـ رونوشت شناسنامه یا فتوکپی صفحه اول و دوم شناسنامه دو برگ

۵ ـ قبض پرداخت حق‌ثبت نام به مبلغ چهار هزار ریال به حساب شماره ۲۲۵٤ سپرده وزارت علوم و آموزش عالی در بانك مرکزی ایران.

داوطلبان شهرستان ها می توانند مدارك مورد لزوم را با پست سفارشی به آدرس فوق ارسال دارند .

تاریخ برگزاری امتحانات بعدا به اطلاع خواهد رسید .

م الف ۱۸۸٤۳

وزارت علوم و آموزش‌عالی

آـ۸٦٦٤

گلیستها ناچارند حکومت ائتلافی تشکیل دهند

جناح چپ، اکثریت گلیستها را بخطر انداخت

پاریس- اولین دورانتخابات پارلمانی فرانسه دیشب پایان یافت .
کمونیستها و سوسیالیستها که برای نخستین‌بار بعد از ۳۷ سال‌جبهه متحدی تشکیل‌داده‌اند تا مشترکا قدرت حکومتی را از چنگ اکثریت‌گلیست خارج‌کنند از لحاظ تعداد آرایی‌که به‌نفع کاندیداهای چپ به صندوق‌ها ریخته شد تمام احزاب و گروه های دیگر واز جمله گلیستها را پشت‌سر گذاشتند وباین ترتیب حکومت گلیستها بخطر افتاد .
در پایان اولین دور رای‌گیری دورنمای نتیجه انتخابات پارلمانی فرانسه این است که جبهه موتلف احزاب‌سوسیالیست و کمونیست از یکطرف‌واحزاب اکثریت از طرف دیگرزورآزمایی بسیار دشواری در دور دوم رای‌گیری‌در پیش خواهندداشت و احتمالا فرمانروایی مطلق اکثریت موجود بطور جدی بوسیله دست‌چپی‌ها به‌مخاطره خواهد افتاد .
کارشناسان سیاسی اکثرادر پاریس پیش‌بینی می‌کنند که گلیستها تقریبابطور قطع‌اکثریت مورد نیاز برای حکومت کردن را از دست خواهند داد و جز درصورتیکه دست استمداد به سوی احزاب وگروه‌های‌اصلاح‌طلب میانه‌رو دراز کنند - شانسی برای برخورداری از قدرت حکومتی‌نخواهند داشت.
همان کارشناسان ضمناعقیده دارند که احتمال تفوق یافتن احزاب‌کمونیست وسوسیالیست برمجلس ملی فرانسه نیزتاحدود زیادی ناچیز است .
به این ترتیب سرنوشت رژیم موجود فرانسه اساسا بستگی به نتیجه دومین دور انتخابات پارلمانی در روز یکشنبه آینده خواهد داشت .
در این روز قرار است ۳۰ میلیون‌نفر رای‌دهنده فراشوی بار دیگر به پای صندوقها باز- گردند و برای تعیین سرنوشت کاندیداهایی که در اولین دور اخذ رای نتوانسته‌اند به پارلمان راه یابند رای بدهند.
چنانکه در سخنان وزیر کشور آن نیز بیان شده است در اولین دور انتخابات فرانسه تنها ۵۵ کاندیدا توانستند به پیروزی قطعی برسند .
تعداد مردمی که دیروز در دادن رای شرکت کردند برابر با ۸۱٫۲ درصد مجموع افراد واجد شرایط برای شرکت‌در انتخابات بود . چنین نسبتی تاکنون در تجارب انتخاباتی فرانسه کم‌سابقه است .
بسیاری از کارشناسان عقیده دارند که هوای آفتابی دیروز فرانسه درترغیب مردم بشرکت در انتخابات و انجام یکی از مهمترین وظایف‌ملی ومدنی‌آنها تاثیر زیادی داشته است .
از ۵۵ کرسی که سرنوشت آنهادراولین دور رای‌گیری‌تعیین شد ٤٤ کرسی به گلیستها و ۹ کرسی دیگر به کاندیداهای‌چپ تعلق گرفت واین امر چندان تعجب‌آور نیست‌چون ایمن‌ترین و مطمئن‌ترین کرسیهای‌پارلمان فرانسه که تکلیف آنهابه‌آسانی روشن می‌شود طبق یک سنت قدیمی به محافظه‌کاران تعلق دارند .
کاندیداهایی که در اولین‌دور انتخابات به پیروزی قطعی رسیده‌اند کسانی هستند که توانسته‌اند بیش از ۵۰ درصد آراء شمرده شده در حوزه خودشان را تحصیل کنند .
میشل دبره وزیر دفاع - ژیسکار دستن وزیر دارایی و رایمون مارسلن وزیر کشورکه همگی‌به اکثریت گلیست‌وابستگی دارند از جمله کاندیداهای پیروزمند دور اول انتخابات هستند .
در دومین دور انتخابات بطوریکه تجربه نشان داده است کاندیداها مجبورند قبلا یک سلسله معاملات وچانه‌زدن‌های دشوار و پیچیده را پشت سر بگذارند .
این جنب و جوشها اجازه خواهد داد تاعده‌ای ازکاندیداها که مواضع ضعیف‌تر و مشکوک‌تری‌دارند معمولا میدان رابرای رقیبان نیرومندتر خالی کنند .
«آلن پیرفیت» یکی دیگر از رهبران حزب گلیست امروز گفت: هنوز خیلی زود است تا بتوان پیشگویی‌کرد که‌آیا دولت آمد با گروه اصلاح‌طلبان‌میانه‌رو به منظور بوجود آوردن یک دولت و اکثریت جدید ومشارکت دادن آنها در حکومت معامله کند یا خیر .
اصلاح طلبان که‌درانتخابات دیروز اندکی بیش‌از ۱۲درصد مجموع آراء شمرده شده را بدست آورده‌اند می توانند با پیوستن به‌گلیستها کفه ترازوی قدرت را به سود آنها وبه‌زیان جبهه متحد احزاب چپ‌سنگین کنند . بسیاری از ناظران سیاسی عقیده دارند که برای گلیستها هیچ راه وچاره‌دیگری جز آنکه با اصلاح‌طلبان کنار بیایند و آنها را در کابینه‌آینده شرکت دهند وجود ندارد .

اخبار کوتاه جهان

جمع آوری مین‌ها

- هنگ‌کنگ ـ فرماندهی نیروی دریائی آمریکا در خاور دور اعلام کرد که یک ناو آمریکائی که مامور جمع آوری مین‌های دریائی از آبهای ویتنام شمالی است دیشب وارد بندرگاه هایفونگ شده است .
دولت آمریکا در تاریخ بیست وهشتم فوریه بخاطر اعتراض به تاخیر آزادی اسیران جنگی آمریکائی ناوچه‌های مین‌جمع‌کن خود را از آبهای ویتنام شمالی فراخواند .
ویتنام شمالی دیروز امریکا را به تعلل در جمع‌آوری مین‌ها متهم کرد .

چین وقوای امریکا در آسیا

- مسکو- روزنامه پراودا ارگان حزب کمونیست شوروی اظهارنظر کرد که ایالات متحده برتعداد نیروهای خود در تایلند افزوده است .
مفسر این روزنامه از قول ناظران بین‌المللی نوشته است از زمانی که هنری کی‌سینجر مشاور رئیس جمهوری آمریکا از پکن دیدن کرده است فعالیتهای نظامی ایالات متحده آمریکا در تایلند افزایش یافته است .
محافل مطبوعاتی شوروی همچنین اظهار عقیده می کنند که بنظر مقامات جمهوری خلق چین حضور نیروهای آمریکا در آسیا موجب تثبیت اوضاع این قاره می‌شود .

کارناوال ومرگ ۴۸ نفر

- ریودوژانیرو- جشنهای سالانه کارناوال در آرژانتین که از روز شنبه آغاز شده تاکنون به قیمت از دست رفتن جان ۴۸ نفر تمام شده است .
از این عده پانزده نفر بقتل رسیده‌اند و ۲۹ نفردر حوادث مختلف جان داده‌اند. طی سه روز اخیر سه هزارو۱۵۵ نفر زخمی شده‌و بستری گردیده‌اند .

اروپائیها بحران پولی را مربوط به امریکا میدانند

بروکسل- شورای وزیران دارائی ۹کشور عضوبازار مشترک اروپا در ساعت یکونیم بعداز نیمه شب (بوقت تهران) بمذاکرات خود درباره بحران دلار پایان داد .
وزیران دارائی ۹ کشور اروپائی پس از هفت ساعت مذاکره باین نتیجه رسیدند که بحران پولی فعلی‌یک‌بحران اروپائی نیست و راه‌حل آن را باید در آمریکا جستجوکرد بعقیده آنها برای رفع بحران در درجه اول باید مسئله‌نقل و انتقال سرمایه‌هائی که برای سفته‌بازی از آنها استفاده می‌شود حل کرد از این‌رو وزیران دارائی کشور های اروپائی تصمیم گرفتند که از آمریکا دعوت کنند تا باتفاق یکدیگر راه حلی برای بحران پیدا کنند .

ملك حسین حکم اعدام ابوداود را تائید کرد

عمان ـ یک مقام رسمی در عمان اظهار داشت که‌ملک حسین پادشاه اردن دیشب حکم اعدام « ابوداود» یکی از رهبران سازمان سپتامبر سیاه‌و۲۰ نفر دیگر ازهمراهان او راتایید کرد ـ «ابوداود» که عضو سازمان الفتح‌میباشد روز ۱۵ فوریه باتفاق یاران خود از طرف ماموران پلیس بازداشت شد .
آنها باتهام قیام‌علیه امنیت اردن در یک دادگاه‌نظامی محکوم بمرگ شده و حکم اعدام آنها قبلا به تصویب کابینه اردن رسیده است.
« ابوداود» چند روز قبل در یک مصاحبه تلویزیونی اعتراف کرد که میخواست باتفاق یاران خود به کاخ نخست وزیر حمله برده و اعضای هیئت دولت اردن را دستگیر کند .
خبرگزاری «وفا» گزارش داد که‌یاسر عرفات رئیس سازمان فلسطین ضمن پیامهائی که بعنوان پادشاهان و روسای جمهوری کشور های عربی مخابره کرده توجه‌آنها را به تصمیم ملک حسین در باره اعدام ابوداودویارانش جلب کرده است .
یاسر عرفات در پیام خود نوشته است که ملک حسین باصدور حکم اعدام ابوداود وافرادش منتهتا مرتکب یک اقدام نامطلوب میشود بلکه بتعهداتی که در جریان سفر اخیرش به واشنگتن نسبت به آمریکا بعهده گرفته است جامه عمل می‌پوشاند . باینوسیله ما از شما درخواست می‌کنیم به مسئولیت های ملی و تاریخی خود در برابر توطئه جدید اردن عمل کنید .

نسبت آراء احزاب و گروههای سیاسی

پاریس - رایمون مارسلن وزیر کشور فرانسه بامداد امروز نتایج اولین دور انتخابات پارلمانی این کشور را با نتیجه گیریهای زیر اعلام کرد .
مارسلن قبل از هر چیز روی این نکته که تعداد رای دهندگان شرکت کننده در انتخابات در مقایسه باتجارب مشابه سال های ۱۹۶۲ و۱۹۶۸ بسیار زیاد بوده است انگشت گذاشت وزیر کشور فرانسه خاطرنشان کرد که‌اهمیت اولین دور انتخابات این کشور اساسا از لحاظ نتایجی که از مقایسه‌آراء بدست آمده بوسیله گروه های‌ائتلافی متعارض گرفته می شود دارای اهمیت است .
این ائتلافها چنانکه میدانیم به منظور تحصیل قدرت حکومتی بوجود آمده‌اند .
مارسلن سپس وضع عمده ترین احزاب را در پایان اولین دور انتخابات تشریح کرد و گفت که جبهه ائتلافی احزاب کمونیست و سوسیالیست و گروه های افراطی چپ مجموعا ۴۵٫۱ درصد از تمام آراءمردم فرانسه‌رابدست آورده‌اند .
جبهه متحد جمهوریخواهان ترقیخواه که در آن حزب اکثریت اتحاد برای دفاع از جمهوری «گلیستها» خواهان مستقل و گروه دمکراسی و پیشرفت «وابسته به اکثریت»به‌تنهایی ۳۴٫۸ درصد از مجموع آراء ریخته شده و با حمایت کاندیدا های منفردی که از اکثریت پشتیبانی می کنند کلا ۳۸٫۱ درصد از تمام آرایی را که به صندوق ها ریخته شده است بدست آورده‌اند .
حزب اصلاح طلبان میانه‌رو برهبری ژان ژاك سروان شرایبر ۱۲٫۴ درصدار کل آراء قرائت شده در دور اول را بخود اختصاص داده است .
وزیر کشور فرانسه اضافه کرد که‌از مجموع ۴۷۵ کرسی مجلس ملی - سرنوشت ۵۵ کرسی در پایان اولین‌دور انتخابات تعیین شده و صاحبان این کرسیها بدون آنکه نیازی به رقابت کردن در دومین دور رای گیری باشند از هم اکنون به پارلمان فرانسه راه یافته‌اند .
مارسلن توضیح داد که بهرحال روشن شدن تکلیف این تعداد ناچیز کرسیها در پایان اولین دور انتخابات اهمیت زیادی ندارد . وی خاطر نشان کرد که طبق سیستم رای گیری فرانسه تنها حتی ده یا بیست رای کافی است که باعث پیروزی یا شکست یک کاندیدا شود .
بنابراین رقابتی که هنوز در انتظار صدها نفر از نمایندگان آینده پارلمان فرانسه است بسیارفشرده ودشوارخواهد بود.
وزیر کشور فرانسه آنگاه نتایج رسمی شمارش آراء در ۴۴۶ حوزه انتخاباتی این کشور را با ارائه ارقام بشرح زیر اعلام کرد :
تعداد مجموع افراد واجد شرایط که برای دادن رای نام نویسی کرده بودند : ۲۸٫۲۲۰٫۹۱۲ نفرکسانیکه‌رای‌داده‌اند. ۲۲٫۹۲۵٫۱۷۶ نفر ، حزب کمونیست ۴٫۷۴۳٫۲۴۲ رای یعنی ۲۱٫۱ درصد از مجموع آراء .
گروه های چپ افراطی ۷۳۲٫۰۴۵ رای ۳٫۲ درصد . حزب سوسیالیست- ۴٫۳۳۷٫۹۸۰ رای -۱۹٫۳درصد. سایر کاندیداهای مختلف چپ ۶۴۲٫۱۴۲ رای ۲٫۸درصد گلیستها ۳٫۱۹۳٫۵۰۴ رای ۲۳٫۷ درصد ؟ جمهوریخواهان مستقل ۱٫۵۹۳٫۲۷۷ رای - ۷٫۱ درصد . مرکز دمکراسی و پیشرفت ۸۹۷۶۳ رای- ۴ درصد سایر طرفداران اکثریت ۷۵۹۰۷۱ رای -۳٫۳ درصد . اصلاح طلبان‌میانه‌رو ۲٫۷۸۲٫۰۱۹ رای-۱۲٫۴ درصد سایر کاندیداهای‌مختلف دست راستی۶۰۱۴۶۶ رای - ۲٫۶ درصد .

اظهارنظر رهبران احزاب درباره نتیجه انتخابات

پاریس - میشل پونیا توسکی رهبرحزب گلیستها امروز ضمن اظهار نظر در باره نتیجه اولین دور انتخابات پارلمانی گفت که شانس‌اکثریت‌گلیست برای‌اینکه بتواندکنترل مجلس ملی فرانسه رامانند گذشته در دست داشته باشد بسیار زیاد است اما این حزب علاقمند است که گروه اصلاح طلبان میانه‌رو نیز پس از انتخابات در دولت شرکت کنند .
از طرف دیگر ژان لوکانوئه یکی از رهبران نهضت اصلاح طلبان میانه رو امروز اعلام کرد که از هیچ کوششی فروگزار نخواهیم کرد تا جوی پیروزی کمونیست ها را در دومین‌دور انتخابات بگیریم .
ژرژ مارشه رهبر حزب کمونیست فرانسه بنوبه خود گفت‌که‌نتیجه‌اولین دورانتخابات پارلمانی یکبار دیگر نشان داد که حزب کمونیست بزرگترین حزب دست چپی فرانسه است.
فرانسوا میتران رهبر حزب سوسیالیست‌فرانسه اظهارداشت که این حزب در انتخابات‌دیروز عظیم ترین تعداد آراء خود را درفیش‌باتمام‌تجارب انتخاباتی گذشته فرانسه بدست آورده است .
میتران و مارشه در باره ائتلاف احزاب سوسیالیست و کمونیست که از ۳۵ سال پیش یعنی از تاریخ تشکیل جبهه‌ملی فرانسه‌برهبری لئون بلوم رئیس پیشین حزب سوسیالیست تا به امروز بی سابقه است سخن نگفتند .
فرانسوا میتران رهبر حزب سوسیالیست که خود در اولین دور انتخابات با تفاوت سه در صد نتوانسته است به پیروزی قطعی در حوزه کاندیدا توری خودش نایل گردد امروز گفت که احزاب چپ - حتی در صورت شکست خوردن دراین انتخابات باز هم توانایی پیروز شدن را از دست نخواهند داد.
احزاب‌سوسیالیست و کمونیست در دوره آینده پارلمان فرانسه کرسیهای بسیار زیادتری در اختیار خواهند داشت و اتحاد و مشارکت کمونیستها و سوسیالیستها ادامه خواهد یافت .
ژزف فونتانه وزیر آموزش‌و پرورش و یکی از سیاستمداران مستقل فرانسه اظهار امیدواری کرد که عده زیادی از کسانی که دیروز به نفع کاندیدا های چپ رای داده‌اند در دور دوم انتخابات از گلیستها طرفداری کنند .
یکی‌از نکات جالب توجه در نتیجه‌اولین‌دورانتخابات فرانسه این است که در این دور سرنوشت قطعی هیچیک از ۳۱ کرسی حوزه پاریس روشن‌نشده و ناچار باید تمام کاندیدا های این منطقه روز یکشنبه آینده برای اولین بار بایکدیگر مبارزه کنند بدنیست‌یادآوری شود که در انتخابات ۱۹۶۸ - در جریان پیروزی‌عظیم‌گلیستها تمام کرسی های منطقه پارلمانی پاریس به کاندیدا های همین حزب تعلق گرفته بود .
میشل دبره وزیر دفاع که‌از گلیست های دست‌راستی است امروز گفت :
ما شاهد پیشرفت قابل‌ملاحظه کمونیستهاهستیم ولی من‌اطمینان دارم که احزاب چپ در این انتخابات پیروز نخواهند شد .
اکثریت گلیستها بهتر از آنچه که انتظار میرفت در برابردست چپی‌ها پایداری کرده‌اند .
طبق اظهار وزیر کشورفرانسه خودوی (رایمون مارسلن) پیرمسمر نخست وزیر و میشل دبره وزیر دفاع و همچنین ادگارفور وزیر امور اجتماعی که همگی از گلیستها هستند سرشناس ترین کاندیداهای پیروز شده‌دراولین دورانتخابات بشمار میروند.
محاسباتی که‌تاکنون بعمل‌آمده نشان میدهد که گلیستها در مقایسه با انتخابات ۱۹۶۸هشت درصد از طرفداران خود رادر میان انتخاب کنندگان فرانسوی از دست داده‌اند .
یک کارشناس سیاسی امروز گفت :
گلیستها برای حفظ اکثریت پارلمانی مبارزه بسیار سختی در پیش دارند و جزدر صورتیکه دردوردوم انتخابات دست‌اتحاد بسوی احزاب و گروه‌های غیر گلیست دراز کنند امیدی به تحصیل‌اکثریت‌لازم‌برای حکومت کردن نخواهند داشت .
در روستای کوچک« کولومبی له‌دوزگلیز » که آرامگاه ابدی ژنرال دوگل در آن قرار دارد دیروز از مجموع ۱۷۵ نفری‌که به پای صندوق رای رفتند - ۱۴۲ نفر به کاندیداهای‌گلیست ۲ نفر به کمونیستها و بقیه به کاندیداهای مختلف دیگر رای دادند .
در میان اصلاح طلبان میانه‌رو ژان ژاک سروان شرایبر و ژاک لوکانوئه رهبران اصلی نهضت‌مذکور هیچیک‌درانتخابات دیروز به پیروزی نرسیده‌اندوهر دو مجبورند در دومین دور انتخابات نیز شرکت کنند .

ماجرای قتل ۳ دیپلمات امریکائی وبلژیکی

سفیر عربستان سعودی که‌شصت ساعت تمام در اسارت کماندوهای سپتامبرسیاه بود در یک مصاحبه مطبوعاتی خاطرات ایام اسارت خود را تعریف کرد و اظهار داشت تعداد کماندوهائی که بسفارت حمله کردند هشت نفر بود و نسبت به آمریکائیها رفتار خشنی داشتند :
سفیر عربستان سعودی اضافه کرد که فدائیان با تهدید مسلسل های دستی خود دیپلماتهای آمریکائی و بلژیکی رامجبور کردند که بزیر زمین بروند و سفیرآمریکا قبل از آنکه تالار پذیرائی را ترک کند از من بخاطر ضیافتی که بافتخار او داده بودم تشکر کرد .کاردار سفارت اردن یکی دیگر از گروگانهای سپتامبر سیاه نیز بخبرنگاران گفت که دیپلماتهای آمریکائی تا آخرین لحظه تصورنمی‌کردند که فدائیان آنها را اعدام خواهند کرد . کماندوها پس از اشغال سفارت گفته بودند که به آنها صدمه نخواهند زد .
وی در باره حمله کماندوها به سفارت گفت که فدائیان به محض ورود به ساختمان شروع به تیراندازی کردند و سفیر شوروی بلافاصله خود را بروی زمین انداخت و عده‌ای هم از شلوغی استفاده کرده و فرار نمودند .
رهبرفدائیان ظاهرا دیپلماتهای‌آمریکائی را می‌شناخت و آنها را بنام خودشان صدا میکرد
فدائیان بسیاری از سفرای کشورهای عربی از جمله سفیر الجزایر را آزاد کردند و به سفیر اسپانیا گفتند بااینکه رژیم مادرید دیکتاتوری است ولی‌دولت شما با مامخالف نیست .
سفیر عربستان سعودی گفت هر سه دیپلمات که کشته شدند بسیار شجاع و تا آخرین لحظه آرام بودند آنها نامه هائی راکه بخانواده‌هایشان نوشته بودند به کماندوها دادند این نامه‌ها اکنون نزد کماندوها است . سفیر عربستان سعودی گفت کماندوها دست و پای ۳ دیپلمات غربی را بستند ولی دست و پای ما را نبستند و بما گفتند چون شما عرب هستید کاری به شما نداریم . وی گفت کماندوها در توضیح قتل۳دیپلمات امریکائی و بلژیکی گفتند که آنها دشمن ملت فلسطین هستند . پس از آنکه ۳ دیپلمات نامه‌های خود را نوشتندکماندوها آنها را از اطاق بیرون بردند و ما میدانستیم که کارشان تمام است . آنها دیپلماتهارا بزیر زمین بردند و ما صدای ۵ رگبار مسلسل را شنیدیم .
ملهوک سفیر عربستان سعودی گفت کماندوها میگفتند « کورتین مور » کاردار سفارت‌امریکا در طرح حمله سرکش‌اردن به سازمان های کماندوئی در سپتامبر سال ۱۹۷۰دست‌داشته است‌آنهابه‌کاردار سفارت بلژیک فحش دادند و باو گفتند جهود کثیف غافل از آنکه کاردارسفارت بلژیک کاتولیک مذهب و متولد مصر بوده است .

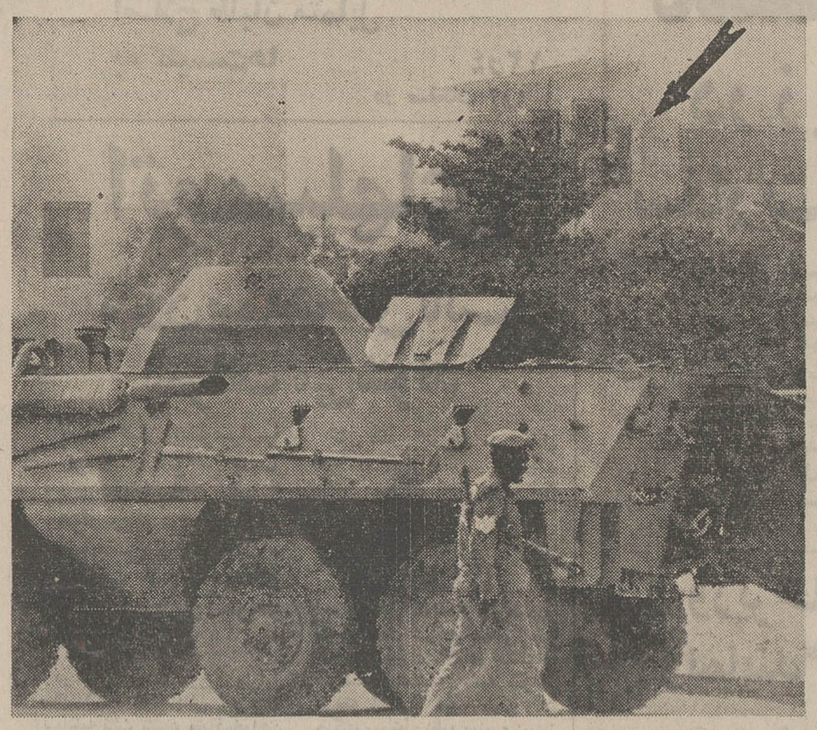

این عکس کمی قبل از آنکه ۸ کماندوی سپتامبر سیاه خود راتسلیم‌مقامات سودانی کنند گرفته شده . در عکس یک سرباز سودانی درکنار یک اتومبیل زرهپوش در کناردیوار سفارت عربستان سعودی دیده‌میشود و در روی بالکون سفارت نیز یکی‌ازکماندوها که با علامت فلش مشخص‌شده است دیده میشود .
عکس رادیوئی اطلاعات

محاکمه کماندوهای سپتامبر سیاه در سودان

خرطوم - با تسلیم‌شدن۸کماندوی سپتامبر سیاه که از روز پنجشنبه سفارت عربستان سعودی‌را اشغال کرده بودند فاجعه خرطوم پایان یافت ولی هنوز گزارشهای مربوط باین‌حادثه‌اسفناک مهمترین‌موضوع بحث مطبوعات و محافل سیاسی جهان را تشکیل میدهد .
فدائیان پس از آنکه به مقامات سودانی تسلیم شدند ظاهرا برای بازجوئی به یکی از پادگانهای سودان اعزام شده‌اند.
مطبوعات خرطوم گزارش داده‌اند که فدائیان در محل‌های جداگانه و دور از یکدیگر زندانی هستندو نیروهای‌سودانی بدقت از آنها مراقبت میکنند . یک روزنامه سودانی نوشته است که کماندو های سپتامبر سیاه بزودی در یک دادگاه ویژه محاکمه خواهند شد.
واحدهای تانک و زره‌پوش که سفارت عربستان‌سعودی رامحاصره کرده‌بودند به پادگانهای خود بازگشته‌اند تنها گروهی ازماموران پلیس در اطراف ساختمان مراقب اوضاع هستند و افسران سودانی بدقت زوایای سفارت را جستجو میکنند . گفته میشود که درداخل ساختمان مقادیرزیادی موادمنفجره کشف شده و با انفجار این مواد ساختمان چهاراشکوبه سفارت و خانه‌های اطراف آن بکلی منهدم میشد.
هنوز هویت کماندوها فاش نشده ولی روزنامه الصحافه چاپ‌خرطوم نوشته است کماندوهائی که‌فاجعه سفارت عربستان سعودی‌را بوجود آوردند وابسته به سپتامبر سیاه نبوده‌اند بلکه ظاهرا فدائیان‌الفتح در این حمله دست داشته‌اند.
روزنامه روزالیوسف گزارش داده است که فدائیان به «کلئونوئل» سفیر آمریکا اجازه دادند که‌تلفنی با واشنگتن تماس بگیرد ودیپلمات آمریکائی در مکالمه تلفنی گفته است که زندگی من‌در خطراست .
و ظاهرا پس از این مکالمه تلفنی واشنگتن پیشنهاد کرده است که یکی ازکماندوهای فلسطین برای مذاکره با مقامات آمریکائی باین کشور مسافرت کند . روزنامه روزالیوسف اضافه کرده است که هدف اصلی کماندوها دستگیر ساختن «کورتیس‌مور» حافظ منافع آمریکا در سودان بوده است چه وی در سرویس‌های اطلاعاتی آمریکا در خاورمیانه و بویژه در ماجرای سپتامبر سال ۱۹۷۰اردن نقش‌مهمی ایفاء کرده بودکماندوها به تفصیل درباره مسئولیت ایالات متحده در مسئله فلسطین و کمک واشنگتن به اسرائیل با دیپلمات های آمریکائی سخن گفته‌اند.
در سپتامبر سال ۱۹۷۰ ارتش اردن باکماندوها وارد جنگ شدو در این جریان عده زیادی کشته شدند و کماندوها تارومار شدند.
دیروز گروهی‌از روزنامه‌نگاران توانستند از سفارت عربستان سعودی در خرطوم دیدن کنند.
آزادی
درحالیکه سازمان سپتامبر سیاه خواستارآزادی ۸ کماندوی خود شده است ژنرال نومیری امروز ضمن تلگرامهائی که خطاب به پرزیدنت نیکسون و بودوئن پادشاه بلژیك مخابره کرد کشته شدن دیپلماتهای آمریکائی وبلژیکی‌رادر فاجعه سفارت عربستان سعودی‌به‌آنها تسلیت گفت .
خبرگزاری آسوشیتدپرس از خرطوم گزارش داد که ژنرال جعفر نمیری رئیس جمهوری سودان بمناسبت حادثه‌اخیر که چریکهای‌سپتامبر سیاه‌بوجود آوردند بر سر دوراهی عجیبی قرار گرفته است و نمیداند که آیا باید مسببین حادثه را بعنوان جنایتکاران عادی تلقی کند یا اسیران سیاسی . زیرا تصمیم‌وی‌در موقعیت‌سودان در جهان عرب و واشینگتن تاثیر فراوانی خواهدداشت .
درحال‌حاضردولت ازمطبوعات و رادیوتلویزیون سودان‌خواسته است تا در مورد این حادثه سکوت کنند .
از سوی دیگر آمریکا سودان را تحت فشار قرار داده است تا مسببین این حادثه را بشدت مجازات نماید . آمریکاوسودان اخیرا روابط سیاسی خود را تجدید کردند و ایالات متحده در بودجه کمک های خارجی خود ۳۰ میلون دلار برای‌سودان اختصاص داده است . یکی از دیپلماتهای غربی اظهار داشت چنانچه وی بجای نمیری بود ترتیبی می‌داد که چریکهای مذکور از زندان فرار می‌کردند و در حال فرار آنها را باگلوله از پای درمی‌آورد تا این‌مسئله بخوبی حل گردد .
رادیو لندن گفت پس از آنکه دولت سودان به کوماندوها قول داد آنها را اعدام نخواهد کرد کماندوها تسلیم شدند از طرف‌دیگر سازمان سپتامبرسیاه دیروز اعلامیه‌ای صادر کردودر آن‌متذکر شد که کماندوهابخاطر احترام به جعفر نومیری رئیس جمهوری سودان خود را تسلیم کردند . و اکنون نومیری باید با آنها مانند سربازان فلسطین رفتار کند .

شرکت تجارتی دیزل نیرو
باطلاع کلیه مشتریان محترم میرساند : از تاریخ ۵۱٫۱۲٫۲۶ فروشگاه و انبار قطعات یدکی این شرکت بمنظور رسیدگی به موجودی آخر سال برای مدت ده روز تعطیل خواهد بود .

ساعتهای زیماک
اتوماتیك تمام فولاد ، مجهز به‌شیشه های‌نسوز رنگی
ساخت سویس - مرکز پخش بازرگانی محرمی
چهارراه شاه بازار شانزه لیزه تلفنهای ۴۹۷۵۴ - ۴۸۱۰۸

بهشت درمنزل شما
طراحی فضای سبز منزل شما مکمل زیبائی ساختمان شما خواهد بود به گروه مهندسین مشاور کشتمان که‌متخصص‌این فن هستند مراجعه فرمائید . تلفن ۸۳۷۲۸۶ - ۸۲۴۹۶۰

آگهی مژده بزرگ برای
دیپلمه‌ها و لیسانسیه‌ها
شما که تاکنون بعلت مشاغل روزانه و یا بعلل دیگر نتوانسته‌اند بدانشگاه راه یافته وتحصیلات خود را ادامه دهید ناامید نباشید زیرا از همین امروز میتوانید در یکی از دانشگاههای خارج‌از کشور دررشته مورد علاقه خوداز طریق تحصیلات آزاد
in-dependent Study
در منزل خود ادامه تحصیل داده و باخذ دانشنامه نائل آئید .
برای کسب اطلاع با صندوق پستی ۲۲۸۸ مکاتبه نمائید

جوجه یکروزه
(نژاد ساکس انگلستان)
بدینوسیله باطلاع همکاران محترم مرغداران میرساند که بهترین جوجه گوشتی و جوجه تخم گذار یکروزه با راندمان عالی در
فروشگاه شرکت روستائی
خیابان شمیران چهارراه حقوقی شماره ۱۵۴ تلفن ۷۵۲۸۹۶ با سهلترین شرایطو مناسب ترین بها عرضه میشود کرج تلفن ۲۵۶۵ - ۱۱۵

یکماه اسفند ۲۰ درصد تخفیف

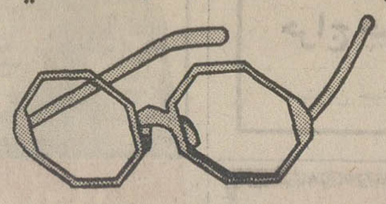

عینك‌سازی نور مبتکر تخفیف عینك در ایران طبق معمول ۳۷ ساله آخرین مدل عینکهای طبی‌وآفتابی زنانه‌و مردانه ۱۹۷۲ وشیشه های نشکن و بیوزن که‌ایده‌آل کودکان و کسانی که چشمهایشان را عمل نموده و از سنگینی شیشه های معمولی رنج می‌برند و آخرین اختراع اپتیك‌امریکاشیشه های طبی فتوکرمیك که‌درشب‌وسایه بیرنك ودرآفتاب‌اتوماتیك دودی گشته و همچنین شیشه های طبی زایس - رودستوك - بوش وامریکن اپتیکال‌را وارد و در تمام ماه اسفند ۲۰ درصد بمشتریان محترم خود تخفیف میدهد .
ساعت کار ۸صبح الی۹ شب یکره
جمعه‌ها ۹ صبح‌الی ۱۳
عینك‌سازی نور - لاله‌زار مقابل پیرایش - تلفن۳۱۵۴۴۲

از فردا
۲۵۰۰۰ جلد
کتاب هدیه
میدهند
فروشگاههای امیرکبیر

پیروزی افسر و اقبال بر گارد و آرارات

★ تاج بر بانک ملی پیروزشد
★ گارد ۳ـ۲ مغلوب افسر شد
★ آرارات ۱ ـ صفر از اقبال شکست خورد

تاج افسر و اقبال بعد از ظهر دیروز در دنباله مسابقه های فوتبال انتخابی باشگاه‌های تهران بر حریفان خود پیروز شدند.

افسر گارد را بانتیجه ۳ـ۲ شکست‌داد واقبال‌با نتیجه ۱ـ صفر آرارات را مغلوب‌ساخت

تاج دردیداردیگر با پیروزی ۲برصفرازبانک‌ملی۲ امتیازگرفت همه قدرت تاج در بیست وپنج دقیقه اول با ۲ گلی که بثمر رسانید بپایان رسید و تاپایان مسابقه وسیله بازیگران کم ـ سرعت وریزنقش‌بانک ملی‌تهدید شد و عذاب کشید.

این پیروزی،تاج را صاحب ۲۱ امتیاز از جمع ۱۲ دیدار خود ساخت . شکست گارد ازافسرتااندازه‌ای دورازانتظار بود .

گاردتیمی‌که‌روز های‌نخست

رضا عادلخانی و غلامحسین مظلومی، فورواردهای تاج محوطه ۱۸ بانک ملی را پوشانده‌اند . مسیح مسیح‌نیا، مدافع بانک ملی در شرایطی که‌محمد حبیب دروازه‌بان این تیم در کنار غلامحسین مظلومی ، نقش زمین شده است ، توپی را از خطر میرهاند .

خود را با درخشش خوبی‌آغاز کرده بود ، در اواسط فصل مسابقه های‌اخیر نزول فاحشی را نشان میدهد.

شکست این تیم و از دست دادن ۲ امتیاز ، فرصتی است برای‌پاس که از رده چهارم به رده سوم صعود کند و از گارد پیشی گیرد.

تاج ـ بانک ملی

دیدار تاج‌وبانک‌ملی تادقیقه ۹ که حمید ناجی هافبک بانک ملی ۲ بار از جناح چپ روی دروازه تاج‌پیش‌رفت و صاحب کرنر گشت، بدون واقعه قابل توجهی سپری شد .

دقیقه ۱۳ ازبازی تاج در جناح چپ صاحب یک ضربه آزاد شده‌این ضربه وسیله علی جباری، هافبک نفوذی تاج‌روی دروازه بانک ملی شلیک شد. دفاع بانک‌ملی‌توپرا دربرگشت دراختیار حسن‌روشن قرارداد و شوت چپ حسن روشن از داخل محوطه ۱۸ بانک ملی، بار دیگروسیله‌دفاع‌باز گردانیده شد واین‌بار علی‌جباری دروازه بانک ملی راهدف قرار داد و توپ را در دل آن جای داد . در حالیکه‌محمدحبیب باشیرجه خودنتوانست راه‌توپرا ببندد.

در دقیقه۱۸تاج‌محوطه ۱۸ بانک ملی را تصرف کرد ودر چند حمله پیاپی وسیله حسن روشن ، رضا عادلخانی و علی جباری دروازه بانک ملی تاپای سقوط پیش رفت .همه این شلیک ها وسیله دفاع حریف برگشت داده شد . از دقیقه ۱۸تا۲۳ فورواردهای تاج‌زمین بانک ملی‌رااشغال کرده بودند و مدافعین بانک ملی ۵ دقیقه حملات پیاپی تاج را به سختی تحمل کردند.

گل دوم تاج نیز روی ضربه آزاد بدست آمده بدین ترتیب که محمود اعتمادی دفاع بانک ملی پشت خط ۱۸ خود روی جواد قراب،هافبک تاج مرتکب خطاشد،ضربه‌را رضاعادلخانی مستقیم از فراز ۶ دفاع کوتاه قد بانک ملی که جلوی آن‌صف کشیده بودند ، وارد دروازه کرد.

پس ازبه‌ثمر رسیدن گل‌دوم، تاج یکباره فروکش کرد و همه چیزرادراختیار بانک ملی قرار داد .

دقیقه ۳۰رضا عادلخانی‌جای خودرا بمسعود مژدهی سپرد، لیکن وجود این بازیگر نیز که درگوش راست ظاهر شده‌بود، عملا به چشم نیامد و او که‌از فورواردهای خطرناک تیم‌تاج است‌باوجودآسانی‌حریف کاری از پیش نبرد.

توپ و زمین تاپایان دقیقه ۹۰ در اختیار بازیگران بانک ملی بود و فورواردهای این تیم به کرات به دروازه منصور رشیدی حمله بردند ، لیکن به سبب فاقد تحرک لازم و ضعف بدنی نتوانستند ازدفاع‌سرسخت تاج‌عبور کنند .

بانک ملی با این که بار ها در زمین تاج‌ظاهرشد ،نتوانست دروازه حریف را باز کند و همه حملات آن در شوت های نه چندان سنگینی بود که یا وسیله منصور رشیدی مهار شد و یا از فراز دروازه تاج به اوت رفت .

سنگین ترین شلیک بانک ملی در دقیقه ۸۰ روی‌دروازه تاج وسیله عباس رجبیه فرداز پاس حسن ابراهیمی باشیرجه ومشت رشیدی به کرنرهدایت شد .

نزول گارد

دیدار حساس دیگر دیروز میان تیم های گارد و افسر برگزار گردید ، گارد که با چند پیروزی خیره کننده در آغاز در رده اول و بعد در رده سوم قرار گرفته‌بود، باشکست در برابر افسر بار دیگرنزول کرد .

۲ دقیقه پس از آغاز بازی ذوالفقار نسب بازیگر افسر نخستین گل تیم خود را به ثمر رسانید .

بازیگران افسر بار دیگربه دنبال گل نخست در دقیقه ۱۹ وسیله مجبوری صاحب دومین گل خود شدند .

سرانجام همه تلاش گارد در نیمه اول در دقیقه ۴۳ مبدل به یك گل شد که وسیله علیزاده به ثمر رسید .

دقیقه ۶۲ گارد توانست به گل مساوی که توسط‌خلعتبری به ثمر رسیده بود ، دست‌یابد وخودرا ازخطر شکست‌برهاند. لیکن این مساوی دردقیقه ۷۵ باتوپی که ایلخانی در دروازه گارد جای داد مبدل به‌پیروزی افسر گردید .

اخبار کوتاه ورزشی

دانشگاه پلیس، قهرمان‌جودوی دانشگاه‌ها

در مسابقات جودوی دانشگاه ها که با همکاری‌مجله دنیای ورزش طی دوشب برگزار شد ، تیم دانشگاه‌پلیس تهران با برتری کامل‌به مقام اول‌رشته تیمی‌دست یافت

در این مسابقات تیم های دانشگاه تهران مقام دوم‌و دانشگاه پهلوی شیراز مقام سوم را به‌دست آوردند .

در دومین شب این مسابقات که به‌صورت انفرادی بین ۲۴ شرکت کننده برگزار شد ، دیشب داداش‌زاده از انستیتو تکنیکوم اول ، کشوریان از دانشگاه‌پلیس دوم و ایروانی از دانشگاه پلیس سوم شدند .

در این مسابقات ایرابلی از دانشکده اقتصاد کرج که در مقام سوم با ایروانی از دانشگاه پلیس شریك بود به علت عدم رعایت‌شئونات ورزشی‌از مسابقات اخراج‌شد.

باموتوسیکلت بر فراز کلیمانجارو !

یك کوهنوردنیوزیلندی بنام بیل گاریس که قصد دارد با موتوسیکلت از قله کلیمانجارو صعود کند ، دیروز نایروبی پایتخت کنیارا بسوی این کوه ترك کرد. گاریس امیدوار است که به‌قله ۶۵۰۰ متری«اوهوزو» که بلندترین قله آفریقاست دست یابد .

سه‌سال پیش گاریس توانست‌تا ارتفاع ۶۰۰۰متری قله مزبور پیشروی کند ولی مجبور به بازگشت شد .

چندی قبل نیز گاریس در یك کوه‌پیمائی‌تمرینی تا ارتفاع ۴۳۰۰ متری کلیمانجارو بالا رفت .

وی معتقد است که اگرقله اوهورو را با موتوسیکلت ساخت چکسلواکی خود فتح کند ، رکورد جدیدی دراین رشته بدست آورده است .

مسابقه مقدماتی جام جهانی

تیم‌های فوتبال نیوزیلند و استرالیا در چهارچوب مسابقات مقدماتی کشور های آسیائی شرکت کننده در جام‌جهانی فوتبال ۱۹۷۴ در اوکلند پایتخت نیوزیلند ، با یکدیگر روبرو شدند .

گل اول مسابقه رانیوزیلند در دقیقه۵۷ مسابقه‌بثمر رساند و استرالیا توانست تنها چند دقیقه به پایان‌مسابقه گل خورده را جبران کند .

در نیمه اول مسابقه استرالیائی ها برای پیروزی دست به خشونت‌زده بودند ولی داور هنك کنگی‌باهوشیاری تمام بازی را تحت کنترل داشت .

قرار است که استرالیا و نیوزیلند در دیداربرگشت در استرالیا با یکدیگر روبرو شوند .

دنیای ورزش
شنبه‌ها منتشر میشود

تلویزیون نوبل
NOBEL

گروه شرکتهای تولیدی وارداتی ماشین‌آلات راه‌سازی وساختمانی
ارکان ماشین . ونه
ماشین رول . رولر
خیابان آیزنهاور ـ مقابل دانشگاه آریامهر شماره ۶۲۸ و ۶۴۶
تلفن : ۹۵۹۰۷۸ ـ ۹۶۲۴۵۹ ـ ۹۵۲۸۹۹ ـ ۹۵۹۰۰۲ ـ ۹۵۸۵۵۵

شکوفه نو
صیاد بزرگ ستاره ها تقدیم میکند

● فریدون فرخ زاد. تك‌رو .. تك‌تاز ...برگزیده
● جمیله، رقاصه‌خبرساز... رقاصه‌شهرآشوب
● رالف هاید نوازنده جهانی سولی‌فون
● رمان وکیتا کمدین‌های معروف اسپانیائی
● رقصهای فولکلوریك از ایران و سراسر جهان
● برادران رسولی کمدین های معروف تهران
تلفن رزرو ۹۵۳۰۳۳ و ۹۵۴۰۴۴ و ۹۶۰۵۷۳

عایق پلاستیکی باتن سیل
در استانها نماینده میپذیرد شرکت سی‌سخت
تلفنهای : ۸۳۵۱۵۹ ـ ۸۳۵۱۵۸ ـ ۸۳۷۵۷۷

از صبح چهارشنبه در گروه ممتاز سینماهای
آسیا ـ رکس ـ شهوند
لیدو ـ نپتون ـ ژاله
پاسارگاد ـ توسکا ـ المپیا

از فردا صبح در بهترین گروه سینمائی پایتخت
اروپا ـ نیاگارا ـ میامی ـ الوند ـ کیهان ـ گلدیس ـ مارلیک
و...سیلوانا ـ و...سیلورسیتی (قلهک)

همزمان باتهران در شهرستانهای ★ اصفهان (چهارباغ ـ مایاك ـ مهتاب) ★ کرمانشاه (دیانا) ★ رشت (کوروش) تبریز (متروپل ـ دیانا) ★ رضائیه (کریستال) ★ قزوین (خیام)

PHILIPS
سلامت برتری و اطمینان

۸۰
۸۰
۸۰

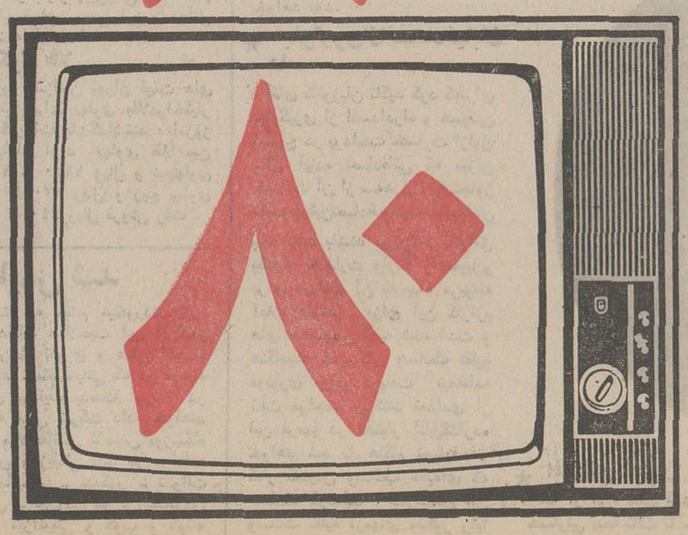

تلویزیون
فیلیپس
به ۸۰ سال
تجربه جهانی فیلیپس متکی است

افزایش حقوق ۸۰ هزار باز نشسته و مستمری بگیر

اخبار، رویدادها، شایعات و گفتگوها در

بازار سیاست

دولت در چند سال اخیر در مقابل ستون خرج یک رقم «صرفه‌جوئی» داردکه همان رقم کسری بودجه است . امسال هم این رقمکه ۸٫۱ میلیاردریال است در ستون هزینه وجود دارد و محافل مالی معتقدند که دولت نه تنها رقم فوق را عملا صرفه جوئی نخواهد کرد بلکه بعلت زیاد شدن درآمد ، لایحه‌ترمیم‌بودجه که آنهم‌رقمی جالب‌است‌تقدیم مجلس شورای ملی خواهد کرد .

دولت با پایدار کردن یک رقم بنام «صرفه جوئی» ضمن آنکه بودجه‌رامتعادل میسازد متقابلا مجوز لازم برای بسیاری از مخارج ضروری خود دریافت میدارد و دیگر تا تصویب یا تقدیم لایحه ترمیم بودجه منتظر نمی‌ماند .

★★★

تصویب قرارداد جدیدمشارکت نفتی در پارلمان کویت بعد از اعلام توافق ایران و کنسرسیوم و رفع اختلاف عراق و کمپانی های نفتی مواجه با مخالفت شدیدتر شده است بطوریکه العتیقی وزیر دارائی و نفت کویت مجبور شد که به مجلس اخطار کند که در تصویب قراردادمانعی ایجاد نکنندظاهرا از ۵۰ نماینده کویت ۲۰نماینده مخالف‌قرارداد می‌باشند. بهمین جهت باهمه‌سر وصداهائی که اطراف این قرار داد ومخالفت باآن‌ابرازمیشود معهذا العتیقی اظهار اطمینان کرد که قرارداد با اکثریت قابل توجهی به تصویب خواهد رسید .

★★★

بودجه مالی سال آینده در بحث جلسه دیروز فراکسیون پارلمانی حزب مردم که در مجلس شورایملی تشکیل‌شده بود جای داشت و اقلیت دراین جلسه ظاهرا سیاست و خط مشی خود را هنگام طرح و بحث در اطراف این لایحه در کمیسیون های دو مجلس و جلسات علنی روشن نمود . برداشت ناظران حزبی از اشارات «راه مردم» ، ارگان اقلیت در سرمقاله امروز این روزنامه چنین برآمده است که هنگام طرح‌لایحه بودجه‌تبایستی در انتظار برخورد های شدیدی میان اقلیت و اکثریت بود . راه مردم می گوید اعضای فراکسیون پارلمانی این حزب در دو مجلس « به موضع خود» چه در کمیسیون های بودجه‌و برنامه و چه در جلسه هیئ‌علنی به تفصیل نکته های مثبت و منفی بودجه را «نقد» و پیشنهاد های «لازم» را ارائه خواهند داد .

***

راه مردم در سرمقاله‌امروز خود بحث در اطراف بودجه رابا بررسی هزینه های دفاعی آغاز کرده و می گوید اگر فقط یك مورد توافق بین اکثریت و اقلیت پارلمانی درباره بودجه تقدیمی دولت وجود داشته‌باشد همانا آن قسمت از بودجه‌است که معطوف به تصویب نیرو ـ های سه‌گانه کشور و همگام کردن این نیرو ها با آخرین ترقیات فنی ارتش های جهان است . راه مردم در ادامه این بحث در هر حال از تناسب اختصاص ۲۸ در صد کل‌بودجه به امور دفاعی از دولت خرده می گیرد و این رقم را کم تر از حد انتظار و لازم برای‌تقویت نیرو های دفعی مملکت می ـ داند .

***

نخست‌وزیر در مصاحبه‌ای بایک خبرنگارالمانی که رادیو گان قسمت‌هائی ازآن را دیشب انتشار داد ، باردیگر توقع تهران را از سرمایه‌داران و سرمایه گذاران و صاحبان صنایع آلمان به جنبش‌و حرکت فوری‌تر برای مشارکت در برنامه‌های توسعه و تحول‌ایران خاطر نشان کرده . هویدا در این گفتگو مشارکت در امور نفتی را میان دو کشور برای آلمانی ها «ایده‌آل» توصیف‌کرد ، امایدوآوری نمود در زمینه تحقق پروژه های مشترک نفتی هم ، آلمانی‌ها به کندی عمل میکنند.

★★★

پاکستان ، میزبانی از اجلاسیه آینده کمیته اقتصادی سازمان پیمان مرکزی را تقبل کرده و این اجلاس ، در بهار آینده قبل از تشکیل اجلاسیه وزیران سنتو در اسلام‌آباد تشکیل میشود . بعد از چندین سال بی‌تفاوتی نسبت به سنتو این نخستین‌بار است که پاکستان میزبانی یکی از کمیته‌های مهم و اصلی سنتو را قبول کرده و این توام با مشارکت پاکستان‌در مانور اخیر دریائی و سالیانه‌سنتو در همبستگی پاکستان با سازمان پیمان مرکزی جای شک و تردید باقی نمیگذارد . گزارش شورای کمیته اقتصادی سنتو به اجلاسیه آینده وزیران خارجه سنتو که قرار است بهار آینده در تهران تشکیل شود تقدیم خواهد شد.

کمیسیون بودجه رسیدگی به‌لایحه بودجه را آغاز کرد

در نخستین جلسه رسیدگی به لایحه بودجه‌سال۱۳۵۲ کل کشور نخست وزیر و اعضای هیئت‌دولت شرکت کرد .
در این عکس از راست به چپ : دکتر حبیب دادفر رئیس کمیسیون بودجه ـ نخست وزیر ـ رئیس مجلس ـ دکتر الموتی رهبر گروه پارلمانی حزب ایران نوین ـ دکتر مجیدی و ارتشبد عظیمی وزیر جنگ دیده میشود .

کمیسیون بودجه مجلس شورای ملی از بامداد امروز رسیدگی به لایحه بودجه ۱۳۵۲ کل کشور را آغاز کرد. جلسات این کمیسیون که ریاست آن با دکتر حبیب‌دادفر میباشد ، صبح وعصر ادامه دارد و پیش‌بینی میشود که این لایحه در جلسه روز شنبه مجلس‌شورای ملی مطرح گردد .

از هم‌اکنون چهارنفر ازنمایندگان گروه پارلمانی حزب مردم خود را آماده بحث دراطراف لایحه‌بودجه کرده‌اند.

● در اولین جلسه کمیسیون بودجه کهساعت ۹ بامداد امروز تشکیل گردید آقای نخست‌وزیر ـ اعضای‌هیئت‌دولت ـ رئیس مجلس و رهبر گروه پارلمانی حزب مردم حضور داشت و رئیس مجلس‌تنظیم جنین‌بودجه‌ای‌رابدولت‌تبریک‌گفت.

● فخر طباطبائی نماینده‌ای از گروه پارلمانی اقلیت هنگام بررسی لایحه بوجهکل کشور درکمیسیون بودجه طی سخنانی گفت مسئله مهمی که در حال حاضر مردم با آن روبرو هستند فشار روزافزون هزینه زندگی است و این فشار به طبقاتی که درآمد ثابت ومحدود دارند وارد میشود. وی گفت یکی از خصوصیات نخست وزیر این است که هرکس نزد ایشان‌میرود فکر میکند با دست پر برمیگردد ولی وقتی بیرون‌می‌آید متوجه‌می‌شود که دستش خالی است ! .. اکبر مسعودی«نماینده» اکثریت»از لایحه دفاع کرد و ضمن اشاره به بودجه دفاعی کشور که ۲۸ درصد کل بودجه‌به‌آن‌اختصاص داده شده است گفت حفظ امنیت کشور عامل بزرك همه پیشرفت های ما است .ماامروز یك قدرت بزرك درخاورمیانه هستیم البته هرقوی بایدصبر و حوصله داشته باشد اماصبر و حوصله هم اندازه‌ای دارد چرا بعثی ها نزدیك به دو ماه است سه خلبان جوان ایرانی را در زندان مخوف بغداد نگاهداشته‌اند . البته دولت و ارتش پیدارند و هر حرکت و حادثه آفرینی ها را خنثی ودر نطفه خفه می سازد ولی‌واقعا باید گفت که عمل دولت بعثی عراق در نگاهداشتن ۳ خلبان ایرانی در زندان‌بغداد قابل تحمل نیست .

فرهادپور به‌مسئله صرفه‌جوئی در زمینه ها و خودداری از مخارج زایدو لوکس اشاره کرد و گفت دیگر شرایط زمان بما اجازه نمی دهددنبال لوکس برویم .خوشبختانه‌دولت متوجه این مسئله شده است و نخست وزیر خودش سوار اتومبیل ساخت ایران میشود

سخنان نخست‌وزیر

نخست وزیر به آن قسمت از سخنان فخر طباطبائی که گفته بود هر کس پیش نخست وزیر برود با دست خالی برمی ـ گردد اشاره کرد و گفت : البته نخست وزیر حافظ بیت‌المال است و هرکس‌باجیب خالی پیش او برود باجیب‌خالی هم بر می گردد ولی برعکس هرکس با جیب پر پیش وزیر دارائی برود با جیب خالی از پیش او برمی گردد زیرا بنابر اصل وصول مالیات وزیردارائی سعی می کند با گرفتن‌مالیات ووصولی بیشتر بدرآمد مملکت اضافه کند .

درباره نرخ کالاها و اجناس ومسئله‌گران‌فروشی نخست ـ وزیر گفت ما یك گرانی‌داریم ویك گرانفروشی . گرانی ما وارداتی است یعنی سروکار با بازار های بین‌المللی دارد . بطور مثال اگر قیمت آهن دربازار بین‌المللی بالا رفت در ایران نیز قیمت آهن‌بالاخواهد رفت .

دریافت نشان

به فرمان شاهنشاه اریامهر واستدعای آقای هویدانخست وزیر آقای قاسم رئیسیان معاون وزارت دادگستری و سرپرست ثبت کل اسناد و املاک بعلت خدمات خوش دراجرای برنامه های توسعه اقتصادی و آبادانی بدریافت یک قطعه نشان درجه یک آبادانی و پیشرفت مفتخر گردید .

وزیر اطلاعات دراصفهان ، نقش مطبوعات را تشریح کرد

آقای حمید رهنما وزیر اطلاعات بیش از ظهر امروز با هواپیما وارد اصفهان شد ومورد استقبال کیانپور استاندار اصفهان،فرمانده مرکز توپخانه ـ رئیس دانشگاه اصفهان ،شهردار، مدیران‌جراید محلی ـ مسئولان روابط عمومی سازمان های مختلف و گروهی از مقامات محلی قرار گرفت .

وزیر اطلاعات ساعت ۸٫۳۰ در جلسه‌ای که با حضور استاندار اصفهان و مدیران جراید و خبرنگاران اصفهان و نمایندگان مطبوعات مرکز در استانداری اصفهان تشکیل شد شرکت کرد .

در این جلسه نخست استاندار اصفهان درباره وضع مطبوعات محلی مطالبی بیان داشت و سپس آقای رهنما ضمن ابراز خرسندی از سفر به اصفهان و اشاره به سابقه تاریخی و علمی این شهر به تشریح‌نقش مطبوعات درارشاد و راهنمائی مردم پرداخت وگفت: بهمان اندازه که قدرت مادی‌باعث پیشرفت و ترقی است به همان نسبت بالا رفتن معنویات در این امر موثر است و مطبوعات باید در این جهت تلاش کنند .

وزیر اطلاعات در پایان اقدامات وزارت اطلاعات را بمنظور بهبود وضع مطبوعات و ارتقاء وپیشرفت آن یادآور شد سپس مدیر کل اطلاعات استان اصفهان اقدامات این اداره‌رادرمورد بهبودبخشیدن به وضع‌روزنامه های محلی‌تشریح کرد و مدیر روزنامه اصفهان که بطور روزانه‌منتشر میشودگزارشی در مورد تحولات‌مطبوعات اصفهان در سال های اخیر داد و آنگاه چند تن از مدیران روزنامه های محلی مسائل مطبوعاتی خود را با وزیر اطلاعات در میان‌گذاشتند و آقای رهنماوعده داد که وزارت اطلاعات تا سر حد امکان برای پیشرفت مطبوعات تسهیلات و امکانات لازم را فراهم خواهد ساخت .

در این سفر آقای پورشالچی معاون روابط عمومی وزارت اطلاعات و آقای تدین مدیر کل مطبوعات و جمعی از مقامات این وزارتخانه همراه آقای رهنما هستند .

توقف کوتاه‌وزیر خارجه‌چین وهیئت ویتکنگ در تهران

وزیر خارجه چین گفت نتایج کنفرانس پاریس رضایت بخش بود

شی‌پنگ ـ فی ، وزیر خارجه چین سحرگاه امروز در راه بازگشت از کنفرانس صلح ویتنام در پاریس به پکن، مدت یکساعت میهمان تهران بود .

همراه وزیر خارجه چین اعضای هیئت نمایندگی چین‌و همچنین‌اعضای هیئت‌نمایندگی دولت موقت ویتکنگ نیز با هواپیمای اختصاصی ایلوشین ۶۲ وزیر خارجه چین به‌تهران آمدند .

عیسی‌مالك‌رئیس کل‌تشریفات وشکوهیان رئیس اداره‌پذیرائی های وزارت خارجه ، سفیر و اعضای سفارت چین در تهران از وزیر خارجه چین و اعضای هیئت او استقبال کردند .

وزیر خارجه چین که ریاست هیات نمایندگی کشور متبوع خود در کنفرانس دوازده دولت مامور تضمین صلح‌ویتنام در پاریس را برعهده داشت هنگام ورود به تهران ازنتایج کنفرانس پاریس با مسرت‌یاد کرد و گفت به اعتقاد چین کنفرانس پاریس نتایج مثبتی ببار اورد .

«شی» گفت کنفرانس پاریس موفق به اتخاذ یك تصمیم‌نهائی درمورد ویتنام گشت ولی او هنوز به انتظار اجرای این تصمیم است و ایمان دارد کشور هائی که در کنفرانس پاریس شرکت داشته‌اند‌اجرای ان را یاری خواهند نمود .

امیدواری چین

از وزیر خارجه چین سئوال شد به عقیده او صلح کامل‌چه هنگام در ویتنام برقرارمی‌شود و او در پاسخ گفت این‌موضوع به کشور هائی که در جنگ وصلح‌هندوچین دخالت‌داشته‌اند مربوط است .

وزیر خارجه چین گفت در هرحال به اعتقاد دولت او تمام نمایندگانی که در کنفرانس پاریس‌شرکت‌داشته‌اندخواستار برقراری صلح‌در این منطقه بودند .

وزیر خارجه چین در مقدمه سخنان خود با خبرنگاران ایرانی در مهرآباد از حضور مجدد در تهران ابرازخوشوقتی کرد .

او که شنبه هفته گذشته نیز در راه سفر به پاریس درتهران توقف یکساعته‌ای داشت از پذیرائی گرم و صمیمانه‌ای که مقامات ایرانی از او و هیئت همراه او بعمل آورده بودند تشکر کرد و برای توسعه هرچه بیشتر روابط چین و ایران ابراز امیدواری فراوان نمود .

این دومین بار در تاریخ‌روابط سیاسی ایران و چین بود که وزیر خارجه چین قدم‌به تهران می گذاشت . در نخستین توقف وزیر خارجه چین در تهران هفته گذشته عباس خلعتبری وزیر خارجه از او استقبال کرد ووزیران خارجه دو کشور که برای نخستین‌بار با یکدیگر ملاقات می کردند ساعتی را به بحث و تبادل‌نظر پیرامون مسائل مورد علاقه دو کشور پرداختند .

وزیر خارجه چین قراربود در همین ایام رسما از ایران‌دیدن کند اما تقارن کنفرانس‌صلح پاریس با تاریخ سفر «شی» به ایران و چند کشور دیگر خاورمیانه انجام این سفر رابه تعویق انداخت و چنین بنظرمی رسد این سفر در اوائل سال آینده صورت می پذیرد .

از سیرویس سیاسی‌اطلاعات

آخرین گزارش ازانتخابات فرانسه

پاریس ـ آخرین گزارش از نتایج انتخابات فرانسه حاکی است که در ۵۷ حوزه که نتایج آن بطور قطع تعیین شده‌است گیلستها ۴۸ کرسی و جناح چپ ۹ کرسی و ۸۰ کرسی کمونیستها و یك کرسی سوسیالیستها ،بدست‌آورده‌اند ونسبت آراء بشرح زیراست .

۱ـ جناح‌چپ‌شامل‌سوسیالیست ها و کمونیست‌ها ۴۰٫۴ درصد

۲ـ گروههری دیگر چپ ۷٫۴ درصد

۳ـ گلیستها و احزاب‌و گروههای کوچك متحد آنها ۳۸٫۱درصد

۴ـ اصلاح طلبان متمایل‌به‌گلیستها ۱۲٫۴درصد .

۳ جسد در کنار اتومبیل

آمل ـ ظهر امروز خبرنگار اطلاعات درآمل تلفنی اطلاع داد : بستگان و آشنایان‌خسرو فقیهی‌و همسرش بااستفاده از دوربین ،دراطراف اتومبیل «لندرور» سه جسد را مشاهده کرده‌اند و اعلام داشته‌اند که این اجساد متعلق به خسرو و همسرش و دوست خسرو بنام «بوستانی» می‌باشد .

(خبر سقوط اتومبیل به دره در صفحه حوادث امروز چاپ شده‌است)

کوه «گرنا» از حرکت باز ایستاد !

آمل ـ اهالی ده ومسئولان محلی که حرکت‌کوه گرنا را زیر نظر دارند بدنبال‌گزارش های قبلی ظهر امروز به فرمانداری آمل اطلاع دادند که کوه امروز از حرکت باز ایستاده است .

حرکت‌کوه از ساعت ۸صبح امروز کندتر از روز های قبل شده و بین ساعات ده تا یازده صبح امروز حرکتی نداشته است .

پیروزی تیم ایران در مسابقات کشتی جام دانکولف

بقراری که امروز اطلاع حاصل کردیم تیم ایران که در ۱۰ وزن به بلغارستان عزیمت کرده است در مسابقات‌کشتی‌جام دانکولف موفقیت و پیروزی درخشانی کسب کرد .

چون جزئیات پیروزی تیم ایران بطور دقیق روشن نبود و در خبر واصله ابهامی‌وجود داشت از شرح آن تا شماره آینده خودداری کردیم‌ولی‌بقرار اطلاع چند تن از قهرمانان ایرانی به دریافت مدال قهرمانی نائل شده‌اند .

قهرمانان ایرانی که در جام دانکولف شرکت کرده‌اند عبارتند از :

بیطرفان ، جوادی، نصیری، خدر ، خاوران ، حاج‌احمدی ، طاهری ، حاجیلو ، علیدوستی ، خرمی ، خلج .

پهلوی طلا گران‌شد

تعطیل شدن کلیه‌بورسهای‌اروپایی بمدت یک هفته در بازار آزاد بورس ایران اثر داشت و باردیگر بازار ارز را گیج کرد.

معاملات ارز امروز بسیار کم و درحد احتیاج صورت میگرفت .

آقای خضری مدیر یک صرافی به خبرنگار ما گفت : نرخ ارزها بیشتر احتمالی بود زیرا امروز برای سومین روز بانک مرکزی ایران از انتشار نرخ ارزها خودداری کرد.

آقای نقی‌زاده یکی دیگر از صرافان اظهار داشت : ما امروز دلار را ۶۹٫۰ ریال خریدیم و۷۰ ریال فروختیم . فرانک فرانسه وضع نامعلومی داشت و ۱۵٫۴۵ خریداری و ۱۵٫۵۰ ریال فروش میشد. مارك آلمان غربی درمیان دیگر ارزها از موقعیت مستحکمتر برخوردار بود و ۲۴٫۱۵ ریال خرید و ۲۵ ریال قیمت فروش آن بود. در بازار پیش‌بینی شد، عدم انتشار قیمت رسمی ارز تاحداقل سه‌شنبه آینده ادامه یابد.

مسکوك طلا

امروز صرافان تهران قیمت های متفاوتی برای پهلوی طلادراختیار خبرنگار اطلاعات‌گذاشتند : امروز در بازار آزاد پهلوی طلا بین ۱۶۱۰ تا ۱۶۳۰ ریال و نیم‌پهلوی ۸۱۰ تا ۸۲۰ ریال و ربع پهلوی ۴۱۰ تا ۴۴۰ ریال فروش رفت .

از ۱۵۰ هنرجو آزمایش شد

متجاوز از یکصد و پنجاه نفرزن و مرد متقاضی تاسیس آموزشگاه و اجازه تدریس در رشته های آرایش ـ خیاطی ـ گلسازی ـ ماشین نویسی ـ نقاشی ـ تابلو سازی ـ ویزیتوری امروز صبح در سالن وزارت‌کار واموراجتماعی امتحان صلاحیت دادند.

در بین این عده بجز ۱۰ نفرمرد متقاضی آموزشگاه ماشین‌نویسی‌و آرایش و زیبائی بقیه زن ودوشیزه بودند.

در میان امتحان دهندگان چند بانوی جادری که متقاضی اجازه نامه تاسیس آموزشگاه خیاطی میباشند به چشم میخوردند.

امتحانات صلاحیت این افراددر دو مرحله تئوری و عملی انجام میگردد . متقاضیانی که در مرحله تئوری موفقیت بدست آورند در مرحله عملی شرکت داده خواهند شد. مثلامتقاضی تاسیس‌آموزشگاه آرایش و زیبائی باید در مرحله دوم مانیکور ـ پدیکور ـ توالت عروس ـ فر زدن مو ـ رنگ‌کردن مو و میزمانیکور و کوپ و کوتاه کردن مو امتحان دهند.

متقاضیان باید دوره اول‌متوسطه راگذرانده باشند.

اتومبیلهای بدون بیمه‌شخص ثالث متوقف میشوند

بقیه از صفحه اول

تا میزان سه‌هزار ریال بدون در نظر گرفتن گزارش پلیس‌راهنمائی خواهد بود.

★ جلوگیری‌ازانسدادخیابان ها

آقای کاتوزیان تاکید کرد که‌برای جلوگیری از انسدادراه و همچنین تسریع در پرداخت خسارت ازاول سال آینده تصادفاتی که میزان خسارت آن از سه‌هزار ریال‌تجاوز نکندوطرفین‌تصادف‌وسیله نقلیه‌شان بیمه ثالث باشند می‌توانند باتوافق یکدیگر خسارت وارده را تعیین‌و برای دریافت آن به بیمه مربوطه اعلام دارند . برای این کارفرم های مخصوص تهیه شده است و هنگامیکه دارندگان وسائط نقلیه موتوری برای دریافت بیمه‌نامه ثالث مراجعه می‌کنند تعدادی از این فرمها در اختیار آنان‌گذارده خواهد شد تا هنگام تصادف و کنار کشیدن وسائط نقلیه‌ای که تصادف کرده‌اند ، دارندگان این وسائط نقلیه فرمهای مذکور رابا توجه به مشخصات بیمه‌نامه ثالث طرفین پرنموده و برای دریافت خسارت تسلیم بیمه‌های مربوطه خواهند کرد.

★ افزایش میزان پرداختی

لذا از اول سال آینده تصادفات خسارتی بیمه ثالث تا سه‌هزارریال احتیاج به‌گزارش پلیس راهنمائی نخواهد داشت و باین ترتیب‌موقع تصادف هم از انسداد خیابانها جلوگیری خواهد شد و هم‌خسارت دیده بدون تشریفات زیاد ،خسارت وارده را از بیمه دریافت خواهد کرد.

آقای کاتوزیان تاکید کرد : در صورتی که‌این‌تصمیم نتیجه‌مطلوبی بدهد ، میزان پرداختی این خسارت افزایش داده خواهد شد و از سه هزار ریال بیشترخواهد شد.

آقای کاتوزیان افزود: برای‌اینکه علامت‌های مخصوص بیمه ثالث که از اول سال آینده باید روی شیشه جلو نصب شود ، یک‌علامت مشخص باشد، هرسال در رنگ آن تغییر داده خواهد شد وبرای هرسال این علامتها برنگهای مختلفی تهیه و توزیع خواهندشد.

★ تسریع در صدور بیمه‌نامه

مدیر عامل بیمه ایران گفت : قسمت بیمه ثالث برای تسریع در صدور بیمه‌نامه ثالث علاوه بر ایجاد ۱۰ باجه در نقاط مختلف تهران ، به ۵۰ نماینده خوداجازه صدور بیمه‌نامه ثالث را داده‌است که دارندگان وسائط‌نقلیه میتوانند قبل از آغاز تعطیلات نوروزی و اقدام به سفر، وسائط نقلیه خود را بیمه ثالث نمایند ، چون‌پلیس راهنمائی و پلیس راه از این پس از عبور ومرور اتومبیلهای فاقد بیمه نامه ثالث جلوگیری خواهند کرد و آنرا متوقف می‌کنند.

ساعت شروع کار باجه‌ها و نمایندگی‌های بیمه ثالث صبح‌ها از ۷٫۵ تا۲٫۵ بعدازظهر و عصرهااز ۴تا۷ بعدازظهر خواهد بود.

مقررات تازه عبور و مرور در خیابان‌های مرکزی تهران

مقررات عبور و مرور نیمه دوم اسفند امروز از طرف شهربانی کل کشور باین‌شرح انتشار یافت چون در نیمه دوم اسفند ماه تردد وسائط نقلیه‌درخیابان های مرکزی‌شهر افزایش میابد ، لذا شهربانی کل کشور بمنظور ایجاد کشش بیشتر وجلوگیری‌از تراکم و انسداد راه ، مراتب ذیل را به آگاهی اهالی و رانندگان‌محترم پایتخت میرساند و انتظار دارد که در اجرای آن با مامورین انتظامی همکاری فرمایند .

۱ـ توقف و پارک وسائط نقلیه از تاریخ ۱۵٫۱۲ تا ۱۵٫۱ الی ۲۹٫۱۲ تا ۵۱٫۱ در ضلع جنوبی خیابان های نادری از تقاطع یوسف‌آباد تاصمصام‌و اسلامبول ازتقاطع صمصام تا مخبرالدوله و شاه آباد از تقاطع باغ سپهسالارتا کوچه شرقی سینما اروپا ممنوع میباشد .

۲ـ عبور و مرور وسائط‌نقلیه از تاریخ ۱۵٫۱۲ تا ۵۱٫۱ الی ۲۹٫۱۲ تا ۵۱٫۱ از کوچه برلن بکلی ممنوع میباشد .

وقایع‌های روز

تلگرام تسلیت

شاهنشاه اریامهر بمناسبت کشته‌شدن‌دودیپلمات‌امریکائی در سودان تلگرام تسلیتی برای حضرت رئیس‌جمهوری آمریکا فرستادند متن تلگرام شاهنشاه بدین‌قرار است :

«حضرت ریچارد امنیکسون رئیس جمهوری ایالات‌متحده آمریکا ـ واشنگتن .

خبر قتل فجیع سفیر آن حضرت در کشور سودان «کلئو.ا.نوئل» و معاون‌ایشان «جورج. سی. مور» به دست گروهی تروریست موجب‌تاثر عمیق من گردید. ضمن اینکه این اقدام‌پلیدو ناجوانمردانه را شدیدا محکوم می‌کنم‌مایلم به آن حضرت و به اعضای خانواده‌های دیپلماتهای فقید که جان‌خودرا در راه‌خدمت به میهن خویش از دست داده‌اند مراتب همدردی‌عمیق و تسلیت‌های صمیمانه خود را ابراز دارم.»

محمد رضا پهلوی

نخست‌وزیر یوگوسلاوی در تهران

از میهمانان بی‌سر وصدای‌دیشب تهران یکی هم «جمال بیه د ج» نخست وزیریوگسلاوی‌بود که در راه‌سفر به خاور دور مدت یکساعت در تهران توقف کرد توقف هواپیمای اختصاصی حامل‌نخست وزیر یوگسلاوی در تهران‌به منظور تجدیدسوخت‌گیری صورت گرفت وبا آنکه «بیه‌د ج» قراربودهنگام‌تجدیدسوخت در هواپیما باقی بماند، بعدترجیح‌داد یکساعت‌توقف در مهرآباد را از هواپیما پائین‌آمده ودرکوشک دولتی سپری کند . مقامات تشریفات وزارت خارجه وسفیریوگسلاوی در تهران از «بیه‌دیج»وهمراهان اواستقبال‌و پذیرائی کردند . نخست وزیر یوگسلاوی در پائیز گذشته بدعوت هوبدا رسما از ایران دیدن کرد و از هویدا برای‌دیدارمجدد ازیوگسلاوی دعوت نمود .

عکس نخست وزیر یوگسلاوی «نفر سمت چپ» را هنگام گفتگو با لاسلوبالا سفیر یوگسلاوی در ایران در کوشک دولت در مهرآباد نشان میدهد .

سفیر جدید تونس به تهران آمد

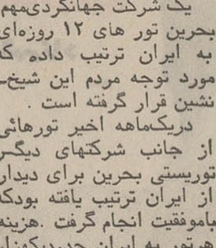

توفیق سمیدا نخستین سفیر تونس در ایران دیشب به‌اتفاق همسر و فرزندانش به تهران آمد و در مهرآباد مورداستقبال عیسی مالک رئیس‌کل‌تشریفات وزارت خارجه قرار گرفت . سمیدا نخستین سفیر مقیم‌تونس در تهران است . تاکنون‌تونس در تهران دارای سفیر مقیم نبوده و سفیر آن کشور در ترکیه اکرادیته تهران نیزبود.

«سمیدا» دیشب هنگام ورود به تهران گفت تاسیس سفارت تونس در ایران به یکی از آرزوهای دیرینه پرزیدنت‌حبیب بورقیبه در توسعه هرچه‌بیشتر روابط با تهران جامه عمل میپوشد.

با تاسیس سفارت تونس در تهران ، ناظران امور تحول جدیدی را در روابط با این کشور آفریقای شمالی که‌ایران از دیرباز با آن روابط فرهنگی و معنوی‌داشته پیش‌بینی‌میکنند. دید و بازدیدهایی در سطح مقامات عالیمقام دو کشور از جمله وزیران خارجه ظاهرا در برنامه گسترش روابط و تماس ها و همکاریهای ایران‌وتونس است .

تور ۱۲ روزه به ایران

یک شرکت جهانگردی‌مهم بحرین تور های ۱۲ روزه‌ای به ایران ترتیب داده که مورد توجه مردم این شیخ‌ـ نشین قرار گرفته است .

دریکماهه اخیر تورهائی از جانب شرکتهای دیگر توریستی بحرین برای دیدار از ایران ترتیب یافته بودکه باموفقیت انجام گرفت .هزینه هرتور به ایران حدودیکهزار و چهار صد تومان میباشد و بازدید کننده میتواند از تهران ـ شیراز ـ اصفهان‌و سواحل دریای خزر دیدن کند .

سخنرانی دبیر کل اتحادیه جهانی تنظیم خانواده

خانم دکتر جولین، هندرسن، دبیر کل اتحادیه جهانی تنظیم خانواده وابسته به سازمان‌ملل متحد ، فردا سر راه خود از خاوردور وارد تهران میشود . وی بنابدعوت کلوب روتاری شمال ، در جلسه این هفته‌آن کلوب که ساعت یک بعد ازظهر فردا در هتل اینترکنتی‌نتال تشکیل میشود حضور می‌یابدو درباره «طرحهای ملل متحد در زمینه اجرای برنامه های محدودیت تولد » سخنرانی میکند.

تعزیت پرنس فیلیپ از ایران

پرنس فیلیپ همسر ملکه انگلیس بیش ازظهر امروز در پایان یک دیدار سه‌روزه غیر رسمی از ایران عزیمت کرد .

پرنس فیلیپ از فرودگاه شیراز با هواپیمای اختصاصی خاک ایران را ترک گفت ودر فرودگاه شیراز والاحضرت شاهپور عبدالرضا پهلوی ، منوچهر پیروز استاندار فارس ایشان را بدرقه کردند.

سفیر اکرادیته ایران در لائوس

دولت پادشاهی لائوس با پذیرش آقای محسن صدیق اسفندیاری بعنوان سفیر اکرادیته شاهنشاه آریامهر در آن کشور موافقت نمود.

ثبت نام گواهینامه رانندگی متوقف میشود

ثبت نام متقاضیان‌دریافت گواهینامه رانندگی از ۱۵ اسفند ماهجاری متوقف‌خواهد شد.

متقاضیان دریافت‌گواهینامه برای ثبت نام می‌توانند از صبح ۱۴٫۱ تا ۵۲٫۱ به مناطق ۶ گانه راهنمائی مراجعه و مدارک خود را تحویل‌دهند

این اقدام بمنظور بررسی و تکمیل پرونده های موجود متقاضیان آزمایش رانندگی در اداره صدور پروانه ها صورت می‌گیرد .

سفر معلمان به شهرهای جنوب

تاکنون بیش از یکهزارو پانصدتن از معلمان تهران از اداره رفاه معلم معرفی نامه برای ادارات آموزش و پرورش شیراز ، بندر عباس، آبادان ، خرمشهر و اهواز گرفته‌اند تا ایام عید را با خانواده‌هایشان در این شهر ها بگذرانند عده متقاضیان شیرازوبندر عباس و آبادان بیشتر از سایر شهرها است.

معلمان قبل از ایجادشورا های آموزش‌وپرورش مناطق مجانادر مدارس پذیرفته‌می‌شدند ولی اینک باید مبلغ مختصری بابت مصرف آبو برق بپردازند .

قدردانی از کارشناسان

رئیس سازمان جنگلومراتع بعد از ظهر دیروز از مهندسین مشاور عمران و منابع وسوگرا مکنگاون » و سازمان خواربار و کشاورزی‌جهانی ماموربخدمت در دفتر حفاظت خاک و آبخیزداری قدردانی کرد .

بهمین منظور ضیافتی درتالار بزرگداشت دهه انقلاب ترتیب یافته بود که در آن معاونان و مقامات وزارت کشاورزی و منابع طبیعی و موسسات‌تابعه شرکت کردند.

پیش‌بینی هوا

هوای کرانه‌های دریای مازندران نیمه ابری که در بعضی نقاط گاهی ابری همراه با بارندگیهای خفیف . هوای شهرستانهای شمالی استان خراسان و استان های فارس کرمان سیستان و بلوچستان نیمه ابری که در بعضی ساعات با باد نسبتا شدید در سطح زمین و یا رگبارهای پراکنده . هوای تهران صاف که در بعضی ساعات همراه با کمی ابر . هوای بقیه نقاط وجزیره تئب و ابوموسی صاف تا کمی ابری با گردو غبار محلی پیش‌بینی میشود گرمترین نقطه که ایستگاه هواشناسی دارد ایرانشهر با حداکثر ۳۶ و حداقل ۱۷ درجه و سردترین نقطه خوی با حداکثر ۴درجه بالای صفر و حداقل ۶ درجه زیر صفر، حداکثر درجه‌حرارت تهران ۱۶ و حداقل ۳ درجه سانتیگراد .

جزئیات درآمد، هزینه و هدفهای اساسی بودجه سال ۱۳۵۲

اشاره

دیروز امیر عباس هویدا پنجاه و سومین لایحه بودجه مدون ایران را تقدیم مجلس شورای ملی کرد . در شماره گذشته نطق آقای نخست وزیرو قسمت هائی از بودجه سال ۱۳۵۲ باطلاع خوانندگان رسید . آنچه امروز در صفحات ویژه بودجه میخوانید گزارش مشروح خبرنگاران ونویسندگان روزنامه اطلاعات پیرامون هدف ها و اعتبارات دولت درسال ۱۳۵۲ میباشد .

۴۰ در صد بودجه تلویزیون افزایش مییابد

دولت ۱۶ هزار واحد مسکونی میسازد

اتوبان تهران ـ قزوین ساخته میشود

ایران ۱۲۱ هزار دانشجو خواهد داشت

هزاران کارگر و کارمند بیمه می شوند

آخرین بودجه زمستانی ایران

دربودجه سال ۱۳۵۲ کل کشور سهم‌هزینه های مربوط به امور عمومی دولت بالغ بر ۳۴ میلیارد و۸۸۱ میلیون ریال خواهد بود که در مقایسه با اعتبارات سال ۵۱ حدود ۱۴٫۵ در صدافزایش نشان میدهد .

براساس هدفهائی که در امور عمومی دولت پیش‌بینی شده است بمنظور ارتقاء سطح دانش‌ومهارت کارکنان دولت مرکز آموزش مدیریت تاسیس و شروع بکار می کند و در همین سال موجبات اجرای مرحله دوم قانون استخدام کشوری که هم‌اکنون‌در وزارت آموزش و پرورش بعمل آمده درکلیه وزارتخانه‌ها و سازمانهای دولتی فراهم میشود .

یکی دیگر از هدفهای دولت درآینده‌تجدید نظر در وظایف و تشکیلات سازمانهای دولتی ومطابقت آن باسیاستهای برنامه‌پنجم‌عمرانی کشور است تا از این طریق نیز میزان کارائی در دستگاههای دولتی افزوده گردد.

از جمله هدفهای دیگر دولت در سال‌آینده اجرای سیاست عدم تمرکز است و برهمین اساس دفاتر برنامه‌ریزی در اکثر استانها تشکیل خواهد شد .

درزمینه سیاستهای خارجی دولت بمنظور، بسط و توسعه روابط دوستانه ایران با کشور های خارجی برحجم کمکهای‌خارجی ایران‌در بودجه سال ۵۲ افزوده شده و تعدادی سفارتخانه تازه نیز در کشور های خارجی تاسیس میگردد .

افزایش تعداد دادگاهها و خدمات دیگر قضائی از جمله اقداماتی است که دولت درسال آینده برای گسترش و تعمیم عدالت ورعایت بیشتر حقوق مدنی بعمل خواهد آورد .

دولت همچنین درسال ۵۱ تسهیلات‌جدیدی برای دریافت مالیاتها فراهم خواهد کرد وبرای هریک از مناطق کشور در سطح شهرها حوزه مالیاتی مشخص و کامل‌بوجود می آورد .

توسعه شبکه رادیو تلویزیون

در سال ۱۳۵۲ اعتباری معادل ۵ میلیارد و ۸۱۵ میلیون ریال برای توسعه شبکه‌رادیو تلویزیون کشور اختصاص داده شده که این اعتبار نسبت به سال جاری بیش از چهل درصد افزایش خواهد داشت .

هدف از اجرای این برنامه افزودن ۱۰ درصد به تعداد زیر پوشش شبکه تلویزیونی کشور می باشد .

باین ترتیب در سال آینده بیش‌از۶۰درصد جمعیت کشور می توانند از برنامه های تلویزیونی استفاده کنند و شبکه رادیوئی کشور درداخل وخارج کشور تقویت خواهد شد .

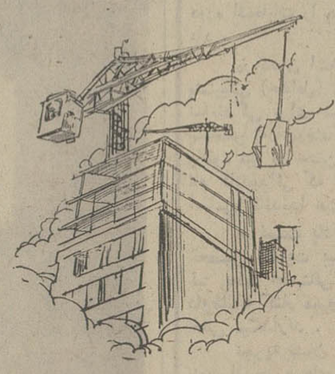

بموازات این اقدامات بهبود بیشتر کیفیت محتوای برنامه های رادیوئی وتلویزیونی کشور از هدفهای مهم سازمان‌رادیوتلویزیون ملی ایران خواهد بود .

طبق برنامه‌ای که تنظیم شده در سال‌آینده از ده مرکز تولید و فرستنده رادیوتلویزیونی در شهرهای ساری، خرم‌آباد ، یزد ، مریوان ، همدان ، بوشهر ، خاش ، بانه ، چالوس ، اردبیل بهره‌برداری میشود و در کشور های یمن ، دوبی ، کراچی، نیویورک یاکابل مراکز خبری تاسیس می گردد .

آمارهای عمومی

اعتبارات تهیه آمار های عمومی‌نیزنسبت‌به امسال ۱۲٫۲ درصد افزوده خواهد شد و این اعتبارات صرف آمارگیری سالانه کشاورزی، نفوس و مصرف خانوار شده و درانجام برنامه‌های اقتصادی واجتماعی تسهیلات وسیعی فراهم خواهد کرد .

علاوه براین در همین سال مقدمات سرشماری جامع کشاورزی که قرار است در سال ۵۳ بعمل آید فراهم می گردد .

هواشناسی

در سال ۵۲ بیش از ۳۴۵ میلیون ریال اعتبارات هواشناسی خواهد بود و هدف از تخصیص این اعتبارات تامین سلامت بیشتر پرواز هواپیماها و تعیین وضع اقلیمی‌مناطق مختلف کشور جهت استفاده در امور کشاورزی ، آبیاری ، سدسازی ، راهسازی می باشد و برای انجام امور هواشناسی از سل آتی از کامپیوتر استفاده میشود .

ساختمانهای دارائی

برای بخش ساختمانهای دولتی وکشوری بیش از یک میلیارد و ۵۷۵ میلیون ریال در سال ۱۳۵۲ اعتبار تخصیص یافته که۱۴ درصد افزایش دارد واهم طرحهائی کهبا استفاده از این اعتبارات بمورداجرا درمی آید عبارتست از :

ساختمانهای بخشداریها وادارات وزارت کشور ، ادارات گمرک ، ساختمانهای جدیدالاحداث وزارت امور خارجه،ساختمان جدید پزشکی قانونی تهران،تکمیل ساختمان های وزارت کشاورزی ، هواشناسی ، مجلس شورای ملی ،فرهنگ و هنر و پست وتلگراف و تلفن در تهران وشهرستانها می باشد .

ساختمانهای شهربانی کل کشور بااعتباری برابر ۷۵ میلیون ریال‌وپاسگاههای‌ژاندارمری کل‌کشور با اعتباری معادل ۴۰۰ میلیون ریال وساختمان ندامتگاه با ۱۸۰ میلیون ریال از جمله ساختمانهای دولتی و کشوری خواهد بود که در سال ۵۲ ساختمان‌آنها شروع میشود .

آموزش وپرورش

درسال ۵۲ مجموع سرمایه گذاری دولت در بخش آموزش و پرورش به ۵۲ میلیارد ریال بالغ میشود که نسبت به سال جاری ۳۵ درصد افزایش خواهدداشت. بعبارت دیگر اعتبارات و هزینه آموزش و پرورش نسبت به‌تولید ناخالص ملی از ۳٫۴ درصد طی سال جاری‌به ۴٫۵ در صد در سال آتی میرسد و دراثر اجرای این هدفتعداد دانش‌آموزان کشور به ۵ میلیون و ۶۸۲ هزار نفر خواهد رسید که‌این تعداد نسبت به امسال ۹٫۵ درصد افزایش می‌یابد .

تفکیک اعتبارات آموزش و پرورش در بودجه نشان میدهد که دولت از سال آینده

بطور موثر تر برنامه آموزشی را در سطح کودکستان و ابتدائی بعهده خواهد گرفتو دراین سال ۴۶ هزار کودک به‌کودکستان راه خواهند یافت که ۵۲ درصد آنها در موسسات خصوصی و بقیه در کودکستان های دولتی مشغول‌آموزش میشوند .

برای همین منظور دولت یک هزارمربی کودکستان استخدام خواهد کرد و در کودکستانهای دولتی بکار خواهد گمارد .

در سطح ابتدائی ۲۶۳ هزار نفر به تعداد نوآموزان کشور افزوده میشود که فقط ۲۶ هزار نفرسهم بخش خصوصی پیش‌بینی شده است .

بدین ترتیب تعداد کل دانش آموزان مدارس‌ابتدائی از ۳٫۴ میلیون نفر به ۳٫۷ میلیون نفر میرسند وایجاد مدارس ابتدائی در مناطق عشایری تعداد دانش‌آموزان این مناطق‌را از ۵۷ هزار نفر بیشتر میسازد.

دولت درسال ۱۳۵۲ برای تامین احتیاجات آموزش ابتدائی کشور ۷ هزار و ۸۰۰ کلاس تازه برای دانش آموزان تاسیس‌می‌کند . پیش‌بینی شده است علاوه بر استفاده از خدمات سی هزار نفر سپاهی دانش ، ۱۶ هزار آموزگار نیز استخدام ودر مدارس مشغول بکار گردند . اعتبارات آموزش بزرگ سالان‌هم در بودجه آموزش وپرورش سهم مهمی بخود اختصاص داده و درسال ۵۲ با ۱۴۷ درصد افزایش بیش از ۵۰۳ میلیون ریال صرف‌آن میشودو به‌تعدادسواد آموزان در سال آتی یک میلیون و ۲۰۰ هزار نفر افزوده خواهد شد .

همچنین در سال تحصیلی ۵۲ و ۵۳پایه های تحصیلی دوره‌سه ساله راهنمائی کامل خواهند شد و تعداد ۹۲۷ هزار نفردانش‌آموز درمدارس راهنمائی تحصیلی بتحصیل اشتغال خواهند داشت‌که ازاین تعدادیکصد و ۱۱ هزار نفر درمدارس دولتی و بقیه در مدارس خصوصی مشغول به تحصیل می‌شوند و بطورکلی تعداد آنان در سال آینده ۳۵۱ هزار نفر افزوده میشود .

برای پذیرش دانش‌آموزان جدید ۷ هزار و ۸۵ کلاس‌و۱۴ هزار و ۵۶۰ معلم که ۳ هزار و۸۳۰ نفر آنهااستخدام جدیدخواهند بود پیش‌بینی شده است .

مضافا اینکه ۵ مرکز مشاوره راهنمائی و استخدام و ۳۰۰ نفر مشاور راهنمائی در این برنامه منظور گردیده است .

آموزش متوسطه با اعتباری در حدود ۵میلیاردو۷۸۷ میلیون ریال درسطح‌کشور ادامه خواهد یافت و بعلت ایجاد دوره راهنمائی تعداد آنها از ۹۹۵ هزار نفر به ۷۷۱ هزار نفر کاهش می‌یابد .

برای آموزش آنان بیش از یکهزار و ۵۰۰ دبیر لیسانس استخدام جدید نیز پیش‌بینی گردیده است .

آموزش فنی وحرفه‌یی

در سال ۵۳ معادل ۵ میلیارد و ۶۸۳ میلیون ریال برای آموزش فنی وحرفه‌ای اختصاص یافته است .و تعداد آنان از ۶۶ هزار نفر به ۸۰ هزار نفر افزایش خواهد یافت .

علاوه براین، برای بالا بردن سطح‌مهارت کارگران کلاس های آموزشی وسیعی ایجاد میشود ودر رشته های صنعتی ، کشاورزی، روستائی و خدمات آموزش داده خواهند شد .

درسال ۵۲ همچنین ساختمان ۱۱هنرستان صنعتی جدید آغاز میگردد و مطالعه ایجاد مدارس عالی تازه در رشته های‌بازرگانی،

منشی‌گری ، بهیاری و کشاورزی شروع خواهد شد .

تربیت معلم

برنامه تربیت معلم نیز از هدف‌های آموزشی مهم دولت محسوب می شود و در این سال ۲ میلیارد و ۶۸۴ میلیون ریال برای تربیت معلم و مربی تخصیص داده شده است .

تعداد افراد تحت تعلیم در دانشسرا ها از ۹ هزار و ۴۰۰ نفر به ۱۴ هزار نفر خواهد رسید .

باید توجه داشت که دولت بموازات کوششی که در سال ۱۳۵۲ برای تامین اعتبارات مورد نیاز پذیرش نو آموزان و دانش آموزان و دانشجویان جدید مبذول میدارد ، اعتباراتی نیز صرف توسعه و تجهیز بیشتر وسایل آموزشی خواهدکرد و برای هر یک از مدارس عالی وسایل آموزشی وتحقیقاتی‌جدیدی فراهم خواهد آورد .

فرهنگ

در سال آینده بیش از ۶۴۴ میلیون ریال صرف توسعه و گسترش فرهنگ می شود و طرحهای عمده این برنامه ایجاد خانه های فرهنگ شهری ، روستائی ، تجهیزسازمان‌ملی فولکلوری ایران ودهها طرحهای اشاعه بیشتر فرهنگ ملی در سطح کشور میباشد .

علاوه براین مطالعه احداث یک کتابخانه ملی بظرفیت ۳ میلیون جلدکتاب و ۲۰۰ کتابخانه کوچک و بزرگ درشهر ها بمنظور گسترش فرهنگ و ارتقاء سطح درک مردم آغاز می گردد .

بهداشت‌ودرمان

توسعه و بهبود کیفیت خدمات درمانی و بهداشتی و تغذیه یکی از هدف های اساسی دولت در سال ۵۲ میباشد .

اعتبار این بخش رفاه اجتماعی ۱۷ میلیارد و۶۰۰ میلیون ریال است که‌نسبت به بودجه سال ۵۱ بیش از ۳۵ درصد افزایش دارد .

از جمله برنامه هائی که برای امور بهداشتی در سال آتی پیش بینی شده آگاه نمودن مردم از اثرات زیان بخش اقتصادی و اجتماعی و پزشکی موالید بیش از حد معقول است .

برنامه درمانی دولت در سال ۵۲ این خواهد بود که علاوه برتوسعه و گسترش بیمه های اجتماعی در سطح کشور و خرید خدمات درمانی برای ۲۰۰ هزار نفر افراد کم درآمد ایجاد بیش از ۸ هزار تخت بیمارستانی جدید و نگهداری بیمارستان ها و درمانگاههای جدید به هزینه روزانه بیمارستانها کمک خواهد کرد و اعتبارات جاری این گونه موسسات درمانی در سال آتی افزایش بیشتری خواهد یافت .

بقیه درصفحه ۹

Employment Opportunity

Telecommunication Company of Iran has a number of openings for Electronic Engineers. Candidates must to be Iranian Nationals, possess B.S. or M.S. in E.E. and be fluent in Farsi and English. Interested applicants should either send their resume to Office of Technical Services, Telecommunication Company of Iran, Takht Jamshid Ave., Tehran or call 46477 for appointment.

از فردا صبح در گروه سینماهای سانترال گلدن سیتی رویال مترویل

جاسوسان بین‌المللی و تبهکاران حرفه‌ای‌ایتک با یك مامور مخفی قوی پنجه و بیباك روبروهستند ماموری‌که باآخرین اختراعات‌محیرالعقول کمر مبارزه با آنها را بسته است .....

نیل‌کانری
برادر شون‌کانری
مأمور مخفی
درفیلم تکنی‌اسکوپ ورنگی

باشرکت
دانیلا بیانکی
آدولفو چلی
آگاتا فلوری
برنارد لی

بانک عمران
۳،۰۰۰،۰۰۰ ریال
وام پانزده ساله
فقط با ۹ درصد بهره
برای هر منظور و مصرفی
بدارندگان
حساب تشکیل سرمایه میپردازد

شرکت ملی نفت ایران

آگهی

شرکت ملی نفت ایران ـ امور پخش منطقه‌اصفهان در نظر دارد تهیه و توزیع غذای کارگران خود را در شهرستان اصفهان بین اشخاص و موسسات که قبلا صلاحیت آنها محرز شده باشد از طریق مناقصه واگذار مینماید . از متقاضیان شرکت در مناقصه مزبور دعوت میشود تا تاریخ ۱۵ر۱۲ر۱۳۵۱ بنشانی شرکت ملی نفت ایران ـ امور پخش منطقه اصفهان خیابان چهار باغ بالا مراجعه و پرسشنامه مربوطه را که حاوی اطلاعات لازم برای تعیین صلاحیت میباشد اخذ و تکمیل نموده و حداکثر تا آخر ساعت اداری روز ۲۶ر۱۲ر۱۳۵۱ بنشانی فوق‌الذکر مسترد دارند تا مورد رسیدگی قرار گرفته و تعیین صلاحیت بشود .

آگهی مناقصه شماره ۸ر۵۲

راه‌آهن دولتی ایران ۲۲ قلم پیچ‌ومهره مختلف مورد نیاز را برطبق مشخصات و شرایط مربوطه .
از طریق مناقصه تحویل تهران انبار مرکزی مشترك‌المصرف خریداری مینماید .
داوطلبان شرکت در مناقصه میتوانند در ساعت اداری جهت دریافت اسناد مناقصه باداره کل کارپردازی مراجعه فرمایند شرکت کنندگان در مناقصه باید مبلغ چهل و پنجهزار ریال بعنوان سپرده شرکت در مناقصه به صندوق راه‌آهن پرداخت و رسید صندوق یا معادل همان مبلغ‌ضمانت نامه بانکی صادر یکی از بانکهای مجاز ایران که لااقل یکماه اعتبار داشته‌باشد بضمیمه پیشنهاد خود تا ساعت ۹ صبح روز ۲ر۳ر۵۲ درصندوق پیشنهاد ها واقع در اداره کل کارپردازی بیاندازند پیشنهاده‌ی واصله ساعت ده روز مزبور باز و قرائت خواهد شد . حضور پیشنهاد دهندگان یا نمایندگان مجاز آنها در جلسه مناقصه آزاد است و راه‌آهن در رد یا قبول هریك یا تمام پیشنهاد ها مادامیکه قرارداد مبادله نشده است جزاو کلا مختار میباشد.
به پیشنهاد فاقد سپرده مشروط و مبهم و پیشنهادیکه بعداز موعد مقرر برسد ترتیب اثر داده نخواهد شد سپرده برنده اول و نفر دوم مناقصه نگهداری و در صورت استنکاف ازانجام معامله بدون تشریفات بنفع راه‌آهن ضبط خواهد شد . مالیات متعلقه و هرگونه عوارض دیگر بعهده برنده مناقصه میباشد . راه‌آهن میتواند تا صدی بیست‌و پنج ازمیزان معامله کسریا اضافه نماید . م‌الف ۸۸۶۵ راه‌آهن‌دولتی ایران

۳۱۴۳۱ ـ ۶ر۱۲ر۵۱

آگهی تجدید مناقصه

واحد کارخانه ذوب آهن آریامهر واقع‌در ۴۵ کیلومتری جاده اصفهان ـ شهرکرد ۹قلم تخته روسی سه‌لائی ، فیبر و فورمیکا مورد احتیاج خودرا طبق برگ مشخصات از طریق مناقصه خریداری مینماید . داوطلبین شرکت در مناقصه میتوانند باپرداخت مبلغ پنجاه ریال برگ مشخصات واسناد مناقصه را از دفتر تدارکات واحد دریافت و پیشنهاد خود را براساس حداقل مدت تحویل و مفاد مندرج دربرگ شرایط وسایر مدارک مناقصه تنظیم و بانضمام رسید سپرده بانکی بحساب ۹۰۵۰۳ بانکملی ایران شعبه اصفهان یاضمانتنامه‌بانکی از یکی از بانکهای معتبر بمبلغ ۹۵۰۰۰۰ ریال تا ساعت ۹ ونیم روز ۲۶ر۱۲ر۵۱ دریاکات لاک ومهر شده تسلیم دبیرخانه واحد نماید . پیشنهادات واصله در ساعت ۱۰ همانروز در دفتر تدارکات واحد باز و قرائت خواهد شد . محل تحویل آن انبار های واحد کارخانه ذوب آهن آریامهر میباشد . حضور پیشنهاد دهندگان یا نماینده‌گان آنها در جلسه مناقصه آزاد و سایر شرائط در برگ شرائط مندرج میباشد . سرپرست کل عملیات کارخانه آریامهر

آگهی تشکیل مجمع عمومی

مجمع عمومی جمعیت زنان صاحب شغل و حرفه در تاریخ ۲۷ر۱۲ر۵۱ درمحل جمعیت خیابان باغ سپهسالار ۵۵ تشکیل میگردد.
دستور جلسه :
تجدید انتخابات هیئت مدیره.
رئیس جمعیت زنان صاحب شغل و حرفه دکتر کچکینه کاظمی
آ ـ ۲۷۷۵

اطلاعیه شهرداری پایتخت

بدینوسیله باطلاع متصدیان محترم اماکن عمومی میرساند که واحد اماکن اداره کل درآمد شهرداری‌همه روزه‌باستثناء ایام تعطیل تاساعت ۵ بعد از ظهر یکسره جهت دریافت عوارض و صدور مفاصا حساب آماده میباشد از مودیانی که تاکنون نسبت به پرداخت بدهی خود اقدام ننموده‌اند میتوانند همه روزه در ساعات مذکور به واحد اماکن واقع در خیابان ایرانشهر شمالی ساختمن شماره سه شهرداری مراجعه فرمایند . شهردار پایتخت

سرمقاله

ارقام وهدفها در بودجه

بودجه عمومی و عمرانی کشور در سال ۱۳۵۲ بارقم ۶۹۲٫۷۳۲ میلیارد ریال دیروز ازطرف نخست‌وزیر به مجلس شورای ملی تقدیم شد.

خصوصیت عمده این بودجه ،جامعیت آنست . بدین‌معنی که برای اولین‌بار درایران بودجه یك کاسه‌یی مشتمل برد‌خل وخرج کشور اعم از هزینه‌ها و اعتبارات عمومی و عمرانی تدوین و تسلیم مجلس میشود . بنا به‌اظهار نخست وزیر «تلفیق دو بودجه گذشته از آنکه تصویر جامعی از وضع‌مالی دولت ودخل وخرج کل درهر سال در برابر انظار قرار میدهد دارای این مزیت بزرك نیز هست که پیوند دقیق هزینه های جاری را با هدفها و مقاصدعمرانی و طرحها و برنامه های توسعه اقتصادی و اجتماعی و فرهنگی کشور روشن میکند».

ارقام این بودجه به خودی خود از توسعه سریع مملکت و افزایش قابل ملاحظه حجم سرمایه‌گذاری در امور عمرانی حکایت دارد . در حقیقت همانطور که در گزارش نخست‌وزیر قیدشده است ،بودجه سال ۱۳۵۲ در شرایطی منتشر و مطرح میشود که ایران در مرحله ورود به جرگه ممالك برخوردار از بالنصد دلار تولید ناخالص سرانه قرار دارد. چه، در پایان سال جاری ، تولید ناخالص سرانه کشور به حدود ۵۶۸دلار بالغ‌می شود و در آخر سال آینده این رقم به حدود ۶۴۳ دلار خواهد رسید.

مرسوم چنین است‌که بهنگام تقدیم بودجه ، نخست‌وزیر طی گزارش مشروحی ، نظریات دولت را در زمینه مسائل‌اساسی کشور و هدفهای بودجه تشریح میکند. گزارش نخست وزیر درخصوص بودجه سال ۱۳۵۲ حاکی است‌که :« در تنظیم‌بودجه سال آینده ـ به پیروی از هدفها و خط‌مشی های اساسی برنامه پنجم ـ کوشش شده است‌که این بودجه وسیله‌ای برای توزیع عادلانه‌تر درآمد و بهره‌مند ساختن بیشتر مردم از نتایج رشدو توسعه‌بر طبق منطق انقلاب شاه‌و ملت باشدو به بهبود کیفیت زندگی مردم از طریق تقویت واشاعه بهداشت ، توسعه بیمه های مختلف ، آموزش و پرورش ، فرهنك و هنر ، گسترش نهضت تعاونی ، خدمات گوناگون مربوط به رفاه و بالاخره آغاز یك برنامه وسیع حفاظت محیط زیست ، کمك و مساعدت کند ».

مزیت بودجه برنامه‌یی همین است که در تعیین ارقام هزینه ودرآمد بجای آنکه صرفا از شرایط تبعیت کند، شرایط را برحسب‌منافع و مصالح و مقتضیات جامعه خلق میکند . در بودجه برنامه‌یی ، هررقم بطور علیحده حائز منطقی و ناظر بر هدفی‌است. فی‌المثل بودجه ۵۴تاکید خاصی بر تامین موجبات اشتغال دارد. گذشته از آنکه بموجب آمار درسال ۱۳۵۴ حدود دویست و شصت هزار نفر بر جمعیت فعال کشور افزوده میشود و رشد جمعیت فعال ، توجه بیشتری رابه ایجاد مشاغل‌تازه ایجاب‌میکند، اعتقاد دولت براینست که «تامین کار ، خود وسیله اساسی برای توزیع بهتر امتیازات اجتماعی و ضامن تعدیل درآمد بین‌مردم است ».

نقش اصلی را درین زمینه بخش صنعت و بخش های‌پیوسته (ساختمان،آب‌و برق‌وگاز)ایفا میکنند در حالیکه طبق‌پیش‌بینی لایحه بودجه ، حدود ۳ درصد از سهم شاغلان در بخش‌کشاورزی کاسته شده است . همچنین دولت در سیاست عمومی خودراجع به مساله کارو اشتغال به «توسعه شبکه های کاریابی .اجرای مطالعات اساسی برای تاسیس صندوق بیمه بیکاری ، تضمین حداقل مزد ، رفع کمبود نیروی کار ماهر در سطوح مختلف ، بخصوص در سطح کارگرماهر » توجه دارد که من‌حیث‌المجموع گویای یك برنامه‌ریزی وسیع و اصولی ، به مقتضای نیاز مملکت است.

نخست‌وزیر در گزارش خود اشاره میکند : « نکته‌ای را باید یادآور شوم وآن اینست که اقتصاد کشور ما بسرعت‌به طرف صنعتی شدن میرود. لذا مشاغل جدید ، بیشتر زائیده توسعه فعالیت های صنعتی و رشته های خدماتی مربوط بدان خواهد بود. طبعا این مشاغل از اموری است که جنبه فنی و تخصصی آن غلبه دارد . بهمین مناسبت دولت هم خود رادر آینده بیشترمصروف‌به توسعه تعلیمات حرفه‌ای و فنی خواهد کرد».

از : منابع غربی

نتایج انتخابات فرانسه واروپا

برنامه‌ایکه جبهه متحد احزاب چپ (سوسیالیست و کمونیست) در آستانه‌انتخابات پارلمان فرانسه‌به رای‌دهندگان ارائه داده است خواه و ناخواه باید نوعی مصالحه میان دو حزب مختلف تلقی شود این حکم مخصوصا در زمینه هائی که اختلاف نظر در آنها میان سوسیالیستها و کمونیستها کاملا روشن است بدرستی مصداق پیدا میکند برنامه مشترك در واقع وسیله‌ای برای پرکردن شکاف میان احزاب کمونیست و سوسیالیست در زمینه های‌مذاکرات این برنامه دارای شش ماده مهم واصلی است که میتوان آنهارا بشرح زیر خلاصه کرد:

۱ـ ملی کردن فوری بانکها شرکتهای بیمه ـ کارخانه‌های داروسازی و صنایع نظامی و همچنین عمده‌ترین شرکتهایی که در رشته های صنایع شیمیایی و الکترونیك فعالیت میکنند . در برنامه مشترك احزاب‌سوسیالیست وکمونیست از ۹ شرکت طراز اول که در صنایع مهم فعالیت دارند ـ بعنوان فوری ترین جنبه های ملی کردن نام برده شده است شرکتهای مارسل‌واسو (هواپیما سازی‌و صنایع هوانوردی‌فضایی و نظامی)ـ هونیول‌بول (سازنده ادوات و تجهیزات دفتری و کمپیوتر) و کارخانه صنایع شیمیائی وپتروشیمی و ....) و آی‌تی‌تی فرانسه (الکترونیك‌ـ ارتباطات و مخابرات) از این جمله هستند . چهار موسسه بزرك دیگر قرار است طبق‌مفاد همین قسمت از برنامه مشترك تبدیل به موسسات نیمه دولتی شوند و سهام اکثریت درآنها به بخش عمومی تعلق گیرد . روش مشارکت دولت‌در صنایع فولاد سازی ، نفت و حمل و نقل هوایی و دریایی مورد استفاده قرار خواهد گرفت . احزاب متحد چپ‌وعده داده‌اند که برای‌مسئله پرداخت‌غرامت به صاحبان سرمایه ها و موسسات ملی شده راه حل عادلانه در نظر گرفته خواهد شدو در این زمینه سهامداران متوسط و کوچك موسسات‌ملی شده از حق‌اولویت برخوردار خواهند بود .

۲ـ مالیات هائی که دولت وصول‌میکند برای‌طبقات کارگر زحمتکش کاهش و برای شرکتهای‌سهامی افزایش‌خواهد یافت. مالیات ارزش افزوده برمبنای نیاز های اسامی حذف خواهد شد .

۳ـ متوقف‌کردن فوری‌آزمایش های اتمی و برنامه ایجاد نیروی هسته‌ای ضربتی در فرانسه یکی دیگر از هدف های پیش بینی شده در برنامه مشترک احزاب سوسیالیست و کمونیست‌است.

در این قسمت از برنامه وعده داده شده است که پس ازروی کار آمدن یک حکومت متکی بر احزاب چپ ـ صنعت تولید سلاح های اتمی ـ در جریان یکمرحله **زمانی نا معینی بصورت رشته‌ای از فعالیت‌های‌غیر نظامی‌درخواهد آمد از این گذشته مدت خدمت اجباری نظام از یکسال به شش ماه تقلیل خواهد یافت و گرایش موجود در جهت تبدیل ارتش کنونی فرانسه به یک نیروی حرفه‌ای متروک خواهد ماند .**

٤ـ دولت جدیدی که‌درصورت پیروزی احزاب چپ بر سر کار می آید اعلامیه‌ای صادر خواهد کرد که در آن انحلال همزمان پیمان‌های نظامی‌ودفاعی آتلانتیک شمالی (ناتو) و ورشو درخواست خواهد شد فرانسه دیگر هرگزدر داخل ترتیبات پیمان آتلانتیک شمالی ادغام نخواهد شدومسائل ناشی از این حقیقت که فرانسه کماکان به اتحادیه‌آتلانتیک(اگر چه نه به سازمان ناتو) تعلق و وابستگی ندارد ـ با در نظرگرفتن تمایل دولت به قراردادن فرانسه در جاده استقلال و پرهیز از مشارکت در هر نوع دسته بندی های سیاسی و نظامی ـ حل و فصل خواهد گردید .

۵ـ فرانسه در کار ساختمان جامعه اروپائی باهدف آزادکردن آن از سیادت سرمایه های بزرگ شرکت خواهد کرد اما در همان حال آزادی عمل دولت فرانسه برای اجرای برنامه هایش‌محفوظ خواهد ماند .

برای انتخابات پارلمانی‌فرانسه در آینده نظام تازه‌ای که اساس آن بر تناسب تعداد نمایندگان و حوزه های انتخابیه آنها قرار داشته باشد بوجود خواهد آمد.

دوره زمامداری رئیس جمهور از ۷ سال به ۵ سال تقلیل‌خواهد یافت و از اختیارات او کاسته خواهد شد .

اختلاف نظر میان کمونیست‌ها وسوسیالیست های فرانسه ، در جزئیات عقایدی که راجع‌به بازار مشترک اروپائیان می کنند کاملا چشمگیر است . سوسیالیست ها میگویند که از گسترش قلمرو جغرافیائی بازار مشترک وشمول آن بر انگلستان و از توسعه‌آتی منطقه نفوذ وقدرت این بازار با خرسندی استقبال میکنند .

اما کمونیست ها عقیده دارند که عضویت انگلستان در بازار مشترک جنبه های زیان بخش موجودیت این بازار را افزایش می دهد . در نظر کمونیست‌های فرانسه بازار مشترک اروپا در شکل موجود خود سازمانی‌مرکب از «تراست های جهان وطن» و بین‌المللی است و چنین‌موسسه‌ای نمی تواند جوابگوی واقعی نیاز های‌یک همکاری بین‌المللی باشد.

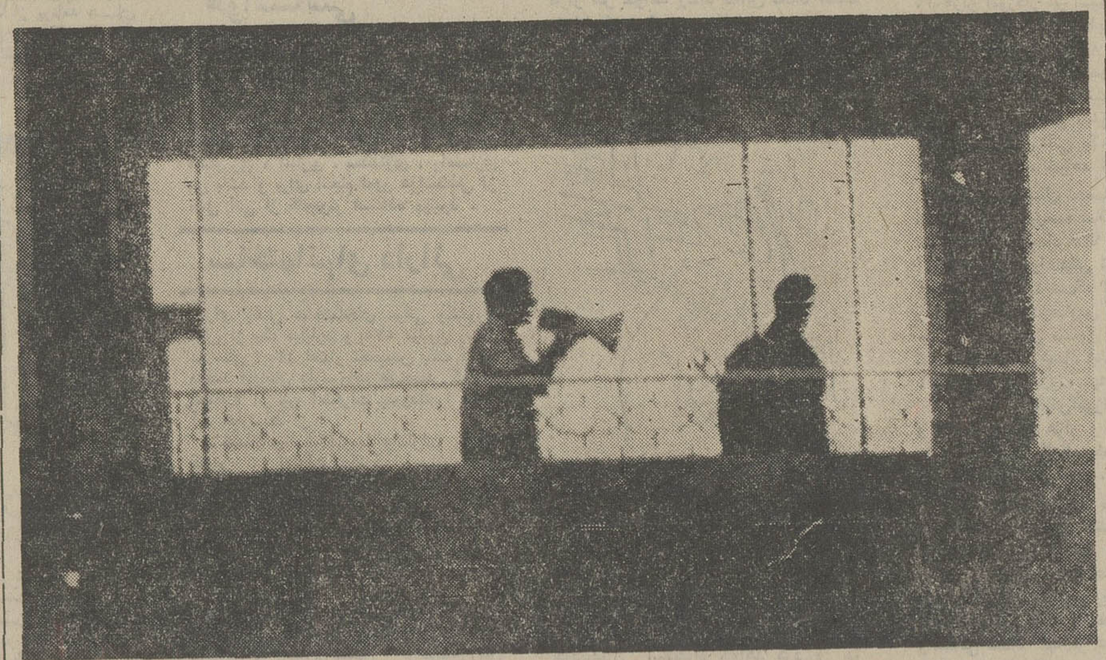

این عکس هنگام انجام‌آخرین دور مذاکرات کماندوهای‌سپتامبرسیاه با مقامات سودانی گرفته شده است دونفر از کوماندو هاروی بالاکون سفارت هستندو یکی از آنها با بلندگو تقاضا های‌خود را باطلاع‌مقامات سودانی‌میرساند.

پس از آنکه دولت سودان باتقاضای کماندوها دائر برتحویل‌یك هواپیما بآنها برای خروج از سودان مخالفت کرد کماندو ها‌خود را تسلیم‌پلیس سودان کردند. عکس رادیوئی اطلاعات

مذاکرات قبل از تسلیم

از : اکونومیست

ترکیب وانتخاب نمایندگان مجلس ملی فرانسه

مجلس ملی جدید فرانسه که انتخابات آن از دیروز آغاز شده است ۴۹۰ کرسی دارد و از این تعداد ۱۷ کرسی متعلق‌به قلمرو های خارجی فرانسه خواهد بود ، دوره عضویت نمایندگان در پارلمان ۵ سال است . کار اخذ رای درسطح حوزه‌های‌منفردی که هرکدام یك نماینده به پارلمان میفرستند صورت میگیرد . حداقل جمعیت یك حوزه انتخاباتی ۲۵هزار نفر و حداکثر آن ۱۵۰ هزار نفر است .

تعداد نمایندگان نواحی روستائی فرانسه در قیاس بانواحی شهری به میزان قابل ملاحظه‌ای بیشتر است .

اخذ رای در دو مرحله انجام میگیرد . کاندیدائی که در اولین دوررای‌گیری بتواندازپشتیبانی اکثریت مطلق‌رای‌دهندگان حوزه‌اش برخوردارشود بلافاصله به نمایندگی پارلمان برگزیده میشود . این بدان معنی است که در انتخابات دیروز کاندیداهائی که در حوزه های خودشان به اکثریت مطلق دست یافته باشند عضویت آنها در مجلس ملی فرانسه برای پنج سال آینده‌مسجل شده است . چنین تجربه‌ای تقریبا در ۷۵ حوزه انتخاباتی‌فرانسه جامه عمل می پوشد . از این حوزه های نسبتا معدود گذشته درتمام حوزه های دیگر کار اخذ رای برای دومین بار تکرار خواهد شد و اینکار روز یکشنبهٔ آینده که موعد پیش‌بینی‌شده برای مرحله دوم انتخابات فرانسه است صورت خواهدگرفت.

کاندیدائی که در اولین دور رای‌گیری شرکت نکرده و پشتیبانی حداقل ۲۰ درصد از رای دهندگان بالفعل و بالقوه رابه سود خود تحصیل‌نکرده باشد طبق قانون اجازه شرکت در دومین دوره انتخابات را بعنوان یك کاندیدای نمایندگی از دست‌خواهد داد .

در قانون انتخابات فرانسه تصریح‌شده‌است که ۱۰درصد پشتیبانی (حداقل) در دوره اول که مورد نیاز یك کاندیدای نمایندگی برای شرکت در دومین دور انتخابات است نبایـد منحصر به‌رای‌دهندگان بالفعل باشد بلکه لازم است‌رای‌دهندگان بالقوه نیز در تامین این حداقل پشتیبانی مشارکت داشته باشند. نام کاندیدائی که از این حمایت حداقل محروم شود از فهرست اسامی کاندیدا های نمایندگی پارلمان حذف خواهد شد .

بد نیست یادآوری شود که بسیاری از کاندیداها ـ حتی‌با تحصیل حمایت بیش از۱۰درصد از رای دهندگان حوزه خود نیز بعلت اطمینانی که غالبا به شکست خود پیدا می کنند ـ داوطلبانه کنار میروند و میدان را برای پیروزی رقیبان نیرومندتر خالی میگذارند .

تجربه نشان داده است که در دومین دوره انتخابات‌چهار-پنجم از حوزه های رای‌گیری بصورت جولانگاه های خلوت‌تری که در آنها تنها دورقیب آخرین در برابر یکدیگر قراردارند درمی‌آیند .

کاندیدائی که در این دوره آراء بیشتری داشته باشدخواه به مرز اکثریت مطلق رسیده باشد یانه شاهد پیروزی‌رادرآغوش خواهد گرفت .

برای هر کاندیدای پیروزمندی که سرانجام به عضویت پارلمان برگزیده میشود یك جانشین یا علی‌البدل نیزبطور «اتوماتیك» انتخاب میشود . ماموریت جانشین یا علی‌البدل این است که اگر فی‌المثل نماینده اصلی پست وزارت کابینه راقبول کند جای اورا در پارلمان اشغال نماید . طبق قانون نماینده‌ای که وزیر میشود ـ کرسی خود را در پارلمان از دست خواهد داد.

بودجه ۱۳۵۲ و نویسندگان روزنامه اطلاعات

از : فرزین فنائیان

نخستین بودجه تلفیقی

فرزین فنائیان

نخستین بودجه تلفیقی اعتبارات عمرانی و هزینه های جاری دولت بارقمی درحدود ۶۹۳ میلیارد ریال تقدیم مجلس شورای‌ملی شد و بررسی این لایحه در مجلس آغاز گردید .

دراین لایحه بودجه عادی و عمرانی هریک از دستگاههای اجرائی بطور یکجا منظور شده و برخلاف بودجه سالهای گذشته مجلس حین تصویب هزینه عادی دولت اعتبارات عمرانی همان‌سال رالیزتصویب خواهد کرد .

بودجه‌سال۱۳۵۲ کل کشور که بااولین‌سال اجرای برنامه پنجم عمرانی کشور مقارن است با توجه به لزوم رشد سریع و بـی وقفه اقتصادی کشور وحفظ حاکمیت و استقلال ملی ایران تهیه و تدوین شده است .

بودجه دولت در سال آینده نسبت‌به‌بودجه سال جاری بیش از ۲۱ درصد افزایش خواهد داشت و رقم بودجه عمومی دولت نیز اندکی بیش از ۴۸۸ میلیارد ریال برآورد شده است .

بودجه سال ۵۲ بمنظور تلفیق کامل و یکپارچگی عملیات جاری و سرمایه‌گذاری دولت تدوین گردیدوبهمین منظور طبقه‌بندی **عملیات دولت مورد تجدیدنظر قرار گرفته ویک طبقه‌بندی واحد برای کلیه عملیات دولت بعمل آمده تا ارتباط کامل میان‌برنامه عمرانی وبودجه کل کشور برقرار گردد .**

بعبارت دیگر همراه با ایجاد یک خزانه واحد برای کشور و توام کردن بودجه‌منابع مالی جهت هزینه های جاری و سرمایه گذاری دولت از یک منبع تامین خـواهد شد .

بعلاوه این امر بدولت امکان خواهد داد بودجه ریزی را بعنوان عامل موثری‌در بهبود نظام اداری، ارزشیابی‌و مدیریت‌دستگاههای دولتی بکار برد .

بودجه سال ۱۳۵۲ درعین حال آخرین بودجه کل کشور خواهدبود که درزمستان تقدیم مجلس میشود . باین معنی که‌دولت‌از سال‌آتی زمان تقدیم لایحه‌بودجه را به مهرماه هرسال موکول خواهد بود .

دولت براساس این تصمیم لایحه بودجه کل کشور هرسال را در مهرماه تقدیم مجلس شورای ملی میکند واین لایحه پیش‌بینی هزینه ودرآمد دولت در ٦ ماهه اول سال بعد نیز خواهد بود .

تغییرات عمده دیگری که در لایحه بودجه سال ۵۲ بچشم میخورد ، تعمیم وگسترش بودجه استانی میباشد .

در این لایحه بودجه آموزش و پرورش هریک از استانها به تفکیک منظور شده و دیگر اعتبارات عمرانی وجاری‌نیزحتی‌الامکان بهمین منوال‌عمل شده است .

یکی از هدفهای مهم بودجه ریزی سال آینده، حفظ ثبات‌نسبی‌قیمتها وادامه‌رشد صنعتی واقتصادی کشور خاصه اجرای یک سلسله طرحهای عمرانی و صنعتی توام با ایجاد بازار کار در نقاط مختلف کشور میباشد .

از : انوشیروان کیهانی‌زاده

ویژگیهای بودجه آموزش وپرورش

ازویژگیهای بودجه سال آینده آموزش و پرورش تفکیک اعتبارات آموزش راهنمائی تحصیلی ، متوسطه ، وفنی و حرفه‌ای از یکدیگر است در بودجه های‌سالهای قبل ، اعتبارات این سطوح آموزشی یک ردیف داشت‌وباجدا شدن اعتبارات این ۳مقطع آموزشی ، دست شورا‌های نواحی‌باز خواهد بودتا در صورت صرفه‌جوئی مبالغ بیشتری از یک ردیف به‌یک ردیف دیگر ببرند .

همچنین درمورد آموزش متوسطه برای نخستین‌بار اشاره به آموزش متوسطه عمومی و جامع شده است یعنی بودجه سال آینده ازهم‌اکنون باستقبال دبیرستان های آینده رفته است از سال ۱۳۵۳ دبیرستانهای موجود سه نوع خواهد بود : علمی ، عملی و جامع ، که‌آموزش متوسطه جامع مخلوطی ازعلمی و عملی است باوجود این ، قسمت اعظم بودجه آموزش و پرورش صرف تعلیمات ابتدائی که قانونا مجانی و اجباری باید باشد میشود .

از اعتبارات وزارت آموزش و پرورش در بودجه آینده چنین برمی‌آید که دولت تصمیم گرفته است درآموزش قبل از دبستان نیز سرمایه گذاری کند و کودکستان‌بوجود آورد هم‌اکنون تعداد کودکستانهای دولتی تهران از تعداد انگشتان دست کمتر است دولت سال آینده ۸۵میلیون‌ریال صرف آموزش قبل‌از دبستان خواهد کرد.

تربیت معلم و مربی واستخدام ، معلمان تربیت شده در بودجه آینده مورد توجه خاص قرار گرفته است (هدف از تربیت مربی تامین معلم برای کودکستان ها است) اعتبارات ورزش مدارس دربودجه آینده مشخص شده‌است دراعتبارات بودجه آموزش و پرورش برای نخستین بار برنامه تحقیق و بررسی و خدمات رفاهی و انتشار آمار های اختصاصی پدیدار گشته است که همه آنها را ادارات مرکزی وزارت آموزش وپرورش انجام میدهد نه‌مناطق ، لازمه‌پیدا‌آوری است که‌از بودجه ۳۴ میلیاردریالی وزارت آموزش و پرورش ،سهم ادارات مرکزی فقط نزدیک بهدو میلیارد ریال است بقیه آن به مناطق اختصاص داده شده است .

باید دانست که از سه سال پیش بودجه وزارت‌آموزش و پرورش میان شهرها ، تقسیم شده واین پول پس ازتصویب پارلمان ، در اقساط ۳ ماهه بعنوان کمک دولت ، دراختیار شورا های‌آموزش و پرورش گذارده میشود تاباصلاحدید‌آنه بمصرف برسد .

آهنگ افزایش عده دانش‌آموزان ایران ، سالانه‌بین ۸تا۶ درصد است و باین نسبت‌مدرسه ساخته خواهد شدو معلم استخدام خواهد گردید.

حساسترین بودجه وزارت آموزش و پرورش بودجه ۱۳۵۳ است، زیرا در این سال دبیرستانهای جدید کار خود را آغاز خواهد کرد ،دوره راهنمائی تحصیلی به‌پایان خواهد رسیدو برای نوشتن این بودجه شورا‌های مناطق ازهم اکنون مشغول فعالیتند ، بودجه آموزش و پرورش طبق قانون‌قبل‌از آنکه بمجلس داده شود بوسیله شورا‌های مناطق براساس احتیاجاتشان تنظیم و پیشنهاد میشود .

این بودجه علاوه بردرآمد های محلی شورا ها است که از عوارض شهریه و... بدست می‌آید .

از : محمدپورداد

بودجه وسیاست خارجی ودفاعی ایران

محمد پورداد

سخنان دیروز امیر عباس هویدا نخست وزیر در مجلس‌درتشریح سیاست خارجی ایران و اشاره او به‌مناسبات با بازار مشترک‌اروپا بیش از یک‌ابراز تاسف محض، جنبه اخطار هم داشت ، ایـن نخستین بار نبودکه‌هویدا ازوضع موجود در مناسبات ایران بابازار مشترک عباراتی از گله و اخطار بر زبان میراند و از بازار مشترک دعوت میکرد که بوضع موجود در عدم توازن در تجارت با ایران پایان دهد ، اما سخنان دیروز هویدا در این‌زمینه با ضرب‌الاجل نیز توام بود .

هویدا گفت : با توجه به حسن روابط گذشته ایران با اعضای بازار ، جای کمال تاسف است که بازار مشترک در اثر تبعیضاتی که نسبت بورود کالاهای‌صادراتی ایران به کشور های عضو بازار منظور داشته ، صادرات ایران‌در مقام رقابت دربازار مذکور ،مواجه با شرایط نامناسبی نموده‌است که دولت را ناگزیر میسازد از جهت حفظ منافع ملی در صورت عدم تغییر این شرایط نامناسب، اقدامات مقتضی درسال آینده‌بعمل آورد .

گزارش هویدا در زمینه سیاست خارجی هرچند کوتاه ، معذالک جامع و بازگوی دست یابی های دیپلماسی ایران ، در صحنه بین‌المللی در یک سال بشمار میرود، نکته مهم در هدف های‌روابط خارجی برای سال آینده ادامه و توسعه کمک های ایران بکشور های نیازمند است.

ایران که تا ده سال قبل در ردیف کشور های کمک بگیر از کشور های پیشرفته و غنی بود ، اینک در حداقل سه سال اخیر کمک‌بکشورهای نیازمند را وجهه همت خود قرار داده است .

گزارش نخست وزیرتوام‌ابابودجه سال آینده رقم مشخصی بـرای کمک های‌ایران‌بکشور های‌نیازمند دربر ندارد ، اما هویدادر سخنان خود میگوید ایران هیچگاه از وظایف خود در صحنه همکاری های بین‌المللی غافل نبوده و در سال آینده نیز کوشا خواهد بود بکشورهائی کمنیازبه این همکاری هادارند ،درحدمقدورات خودکمک های لازم را بعمل آورد.

گزارش هویدا در زمینه‌سیاست و روابط خارجی با ذکر اصولو هدف های سیاست مستقل ملـی ایران آغاز میشود.

در این سال بنابر آنچه هویدا گفت مناسبات دوجانبه ایران با اکثر کشور های جهان روزبروز دامنه وسیع تری یافت و سفارت خانه های شاهنشاهی‌در سودان، ونزوئلا ، استرالیا ، کنیا ،سومالی امارات عربی متحده ، وسلطنت نشین عمان ، توام با نمایندگی های‌کنسولی ایران در هنگ‌کنگ، برلن غربی و دوبی تاسیس‌گشت ، در طول همین سال تهران عـلاوه بر برسمیت شناختن جمهوری دموکراتیک آلمانو استقراررروابط سیاسی با برلین ، با چهارکشور دیگر آفریقائی ، نیجریه ، چاد، زئیروموریس ، مناسبات سیاسی استوار نمود و امر مبادله سفیر با این کشور ها در آینده تحقق خواهد یافت.

گزارش هویدا بیان کننده تحقق قابل‌توجه سیاست‌«نگاه‌به‌آفریقا»ی ایران در سالی که نزدیک به دو هفته به پایان آن باقی نمانده به شمار میرود.

هویدا در گزارش خود میگوید بموازات توسعه‌مناسبات بین‌المللی ایران، روابط دیرین ایران بـا کشور های دیگر بیش از پیش استحکام یافت.

در زمینه مناسبات همسایگان ایران ، توسعه مناسبات پاکستان و ترکیه مقام مقدمی در گزارش هویدا بخود اختصاص داده و گزارش حاوی ابراز امیدواری تهران به محو ابر های کدورت میان هند و پاکستان است.

مناسبات باعراق

هویدا گفت در حالیکه مناسبات ایران با اغلب کشور های جهان خاصه همسایگان دوستانه استو با کشور هائی هم که تهران‌رابطه سیاسی یا اقتصادی برقرارنکرده اختلاف و ستیزی هم وجود ندارد معذالک چند دولت انگشت شمار نیز هستند که هنوز با حسن نیت و اصول سیاست مستقل ملی‌ایران را بدرستی درک نکرده‌اند و یـا به عمدو براثر سوء نیت‌زمامداران فعلی خود رفتارشان با ایران خلاف روح دوستی و مودت است.

هویدا در این زمینه به جزعراق نام کشور دیگری را برزبان نمی راند ، اما حداقل در میان‌کشور هائی که مورد نظر او بوده بعد از عراق ، یمن جنوبی و لیبی درصدر قرار دارند.

گزارش نخست وزیر درتشریح مناسبات ایران و عراق و سیاست خصمانه‌ای که بغداد علیرغم حسن نیت تهران ابراز داشت نکات‌مهمی را دربر دارد.

نخست‌آنکه هیچکدام‌ازاختلافات ایران با عراق مشکل غیر قابل حلی نیست و همچنانکه مسائل مرزی ایران با سایر همسایگان‌از راه‌مذاکره و بطریق دوستانه‌سالها پیش حل و فصل شد هیچ دلیلی نیست که اختلافات با عراق نیز به شرط وجود حسن نیت از جانب عراق بر مبنای‌حقوق وعرف و رویه متداول بین‌المللی فیصـله نیابد .

بر آنچه هویدا در این زمینه‌گفت میتوان افزود که در روابط ایران باهیچکدام از همسایگانش‌مسئله‌ای بنام «اختلاف مرزی» وجود ندارد و برعکس عراق با هر پنج همسایه‌اش درگیر اختلاف مـرزی است.

هویدا در مقایسه سیاست واعمال عراق با رویه متقابل ایران باتاکید به رشد و بلوغ سیاسی ایران گفت تهران در روابط بین‌المللی خود دربند «کینه‌توزی و لجبازی کودکانه» نیست و افزود ایران به صحت و اصالت راهی که دربیش گرفته ایمان دارد و در روابط خود با سایر کشور ها همواره از اصول متین و منطقی پیـروی خواهد کرد.

نکته مهم در سخنان هویدادراین است که با تاکید از آن سخـن میگوید .

«اگر دولتی سیاست صلح طلبی و علاقه ما را به همزیستی و همکاری حمل بر ضعف کنداشتباه عظیمی‌رامرتکب‌شده است‌زیراکمترین تجاوز نسبت به تمامیت ارضی و استقلال ما باپاسخ عبرت انگیزیک ارتش آماده و نیروی پایداری‌یک ملت سی میلیونی از جان گذشته در دفاع از میهن و استقلال خود مواجه خواهد شد و همانطور که شاهنشاه آریامهر در نطق تاریخی سوم بهمن‌خودخاطر نشان‌فرمودند دوبار اشغال کشور ما در گذشته هرگز سه نخواهد شد .»

توجه به ثبات پولی در بودجه پیشنهادی دولت

ویژگی‌های بودجه پیشنهادی دولت برای سال آینده یادآور تصمیماتی است که در گذشته‌ای نه چندان دور از سوی پروفسور لودویک‌ارهارد ، وزیر اقتصاد و صدراعظم پیشین آلمان فدرال اتخاذ شده است . ارهارد در رساله اقتصادی خود زیر عنوان «عوامل رشد و تکامل اقتصادی» نوشته است : «تحولات جدید اجتماعی، وضع‌زندگی مزدبگیران را اعم از کارگران بخش‌خصوصی و کارکنان دولت بهبود بخشیده است. همگی کوشش‌ها بایدمتوجه آن باشد که چنین‌وضعی استمرار و گسترش پذیرد . در تـدوین هرگونه برنامه‌اقتصادی بایدنخست این پرسش مطرح شود که آیا بخچال و کولر و تلویزیون ورادیو باید تنها درخانه معدودی ثروتمند یافت‌شود یا درخانه هرکارگری؟» اما این رشد اجتماعی واقتصادی متقارن نباید ترقی نامناسب‌قیمت کالاها وخدمات تهدید کند. بمزعم ارهارد ترقی و رشد و تکامل اقتصادی باید با تثبیت پول کشور همراه باشد .

نخست‌وزیر هنگام تقدیم لایحه بودجه نخست اصل وحدت راکه همواره مورد تاکید کارشناسان کلاسیک بوده پیش کشیده است: « برای نخستین‌بار بودجـه‌ای جامع‌که هزینه‌های‌عادی باعمرانی درآن بطور کامل تلفیق شده به قوممقننه عرضه میشود. درگذشته آن چه در این مقام به تصویب میرسید تنها بودجه جاری‌دولت بود» در قالب چنین بودجه‌جامعی که نمایشگر همگی درآمدها و هزینه‌های سازمان‌های دولتی و موسسات انتفاعی و شرکت‌های بازرگانی وابسته به دولت است نخست این هدف قابل ملاحظه است که تولید ناخالص ملـی سرانه نزدیک به هشتاد دلار در سال آینده افزایش می‌پذیرد که به موازات ، افزایش درآمدسرانه را به‌دنبال دارد. بودجه‌پیشنهادی تدابیری را دربر گرفته است که افزایش‌تولیدملی باتوزیع عادلانه‌تر درآمدها تلفیق شود . افزایش فرصت‌های اشتغال در سال۱۳۵۲ ازجمله هدفهای دیگراین بودجه متعادل است. این بودجه کـه گرایش دور اقتصادی رابه‌سوی رونق موجب میشود از یکسو با رعایت اصل تعادل (که جمع درآمدو هزینه‌ها درحد۶۹۲٫۷۳۲ میلیون ریال برابر است) تورم را واپس می‌راند و دولت را در سیاست تثبیت پولی، به موفقیت می‌رساند و از سوی دیگر بـا پیش‌بینی تدابیر ویژه مالی و اقتصادی ثبات پولی کشور را تامین میکند که ازآن‌حمله است جبران خسارت کاهش دلار که در تبصره ۱۹ لایحه پیش‌بینی شده است .

بار دیگر از ارهارد یاد کنیم، آنجا که می‌گوید : «ایجاد نظمی جدید ازطریق بازی باحوادث خطرناک تورمی‌در حکم جنایت است . این اندیشه که دولتـی بتواند مکانیسم تورمی به وجود آورده و درعین حال از نتایج سوء آن در امان باشد اشتباهی بزرگ است . دولت همواره باید ازهمگی‌امکانات‌خود برای‌پیشگیری از انفلاسیون بهره‌گیرد » بررسی اجمالی بودجه ۱۳۵۲ این نتیجه را بدست میدهد که دولت ضمن توجه به افزایش متناسب و معقول مزدها و حقوق‌ها برای پیشگیری ازافزایش نامناسب و غیرمعقول قیمت‌ها تدابیری اندیشیده است که در مجموع تورم را از بروز بازخواهد داشت .

ابوالقاسم پرتو اعظم

استعفا:

تهیه کننده و کارگردان فیلم ستارخان از سندیکای هنرمندان فیلم ایرانی استعفا دادند

علی حاتمی :

اطلاع یافتیم که پس ازحمله دو تن از اعضای هیات مدیره سندیکای هنرمندان فیلم ایرانی به فیلم ستارخان ، آقایان علی حاتمی کارگردان فیلم وپرویز صیاد بازیگر و تهیه کننده فیلم متن استعفانامه خود را از سندیکای هنرمندان فیلم ایرانی تنظیم کرده‌اند . خبرنگارهنری ما در تماس با آقایان نسخه‌ای ازاین استعفانامه رابدست آورد که در پی آمده است :

«سندیکای هنرمندان فیلم ایرانی

اظهارات آقای شباویز عضو هیات مدیره شما در مورد فیلم« ستار خان » عملاثابت میکند که ما امضاء کنندگان این نامه منافع مشترکی با آن سندیکا نداشته سهل است در راهی مخالف با تاییدات و سلیقه آن جنابان گام برمیداریم ، بنابراین بدین وسیله عدم وابستگی خودرا باآن سندیکاوسینمای مورد حمایت و تایید شما اعلام‌میکنیم برمامنت گذاشته استعفایمان را بپذیرید.

علی حاتمی ـ پرویز صیاد

در تماسی که با علی‌حاتمی کارگردان‌فیلم‌ستار خان گرفتیم اظهار داشت اینطور که پیدا است علیه‌فیلم‌ستارخان‌توطئه‌ای درگرفته است ،تاکنون‌هیچگاه سابقه نداشته است علیه‌فیلمی که روی اکران است‌دست‌اندر کاران فیلم و اعضاء هیات مدیره حملاتی این چنین آغاز کنند.

علیه فیلم ستارخان توطئه شده است

علی حاتمی

ماترجیح میدهیم که از سندیکائی که حمایت خودرا ازسینمای اصیل‌ایران برگرفته است کناره بگیریم و راه خود راباشهامت در طریق درستی ادامه دهیم .

منیژه‌خانم نخستین دختر جوشکار

در دوره جدید آموزش حرفه‌ای مرکز شماره دو حرفه‌ای وزارت کار و امور اجتماعی واقع در میدان راه آهن ٤ دوشیزه به فراگیری امور فنی اشتغال دارند.

یکی از این دوشیزگان که منیژه صنایع‌ماهر نام دارد پیشه جوشکاری باگاز رابرای خود انتخاب کرده است وی که‌هفده‌ساله‌است تاکلاس اول متوسطه‌تحصیل کرده میگوید از دوران کودکی به‌این شغل علاقه داشته است و مدتی‌هم‌نزد ، یك استاد مشغول فراگیری آن بوده‌است .

وی خاطر نشان ساخت که بارها برای جوشکاری به بالای آپارتمان های چندین طبقه رفته و هیچگونه‌هراس بخود راه نداده است وچون دیگر جوشکاران ورزیده و باقدرت کار خود را به پایان رسانیده است

منیژه میگوید قصد دارد پس از گذراندن‌دوره‌مقدماتی دوره عالی این فن رانیز بیاموزد.

۳ دوشیزه دیگر که در این مرکز به آموختن حرفه نقشه‌کشی صنعتی مشغول‌اند زهره نیری سرشت ، منیژه فروهنده و شهناز نافعی نام دارند.

معاون وزارت کشور گفت :

دادگاههای صنفی اجحاف پیشه‌وران را ریشه کن می کند

وزارت کشور دستور اجرای قانون مجازات متخلفین از مقررات نظام صنفی را صادر کرد این قانون ازامروز جهت اجرابه کلیه اتاق های اصناف در سراسر ایران ابلاغ گردید.

دکتر آشتی معاون امور اجتماعی وزارت کشورامروز طی گفتگوئی باخبرنگاران اظهار داشت که در تهران پانزده دادگاه صنفی‌تاسیس میگردد و دراین دادگاه ها بجرائم تخلف کنندگان از مقررات صنفی رسیدگی خواهدشد. ماهیت حقوقی این دادگاه ها و کیفیت کار آنها از مهمترین آثار اجرائی قانون نظام صنفی استو این موجب سرعت چشمگیری در رسیدگی به جرائم صنفی خواهدشد.

معاون اجتماعی وزارت‌کشور همچنین اعلام کردکه بسیاری از پیشه‌وران از قدرت اجرائی و جنبه های قاطع قانون بی اطلاع هستند و نمیدانند که مواد این قانون ریشه تخلفات و اجتماعات را در جامعه اصناف بر هر پایه واساسی که باشد قطع می‌کند و نفع جامعه را تامین خواهد کرد .

براساس این قانون برای متخلفین از قانون با توجه به درجه‌بندی ونوع واهمیت جرائم نقدی از یکهزار تا دویست هزار ریال تعیین شده و محکومیت هائی نیز از۱۶روز تادوسال برای متخلفین و محتکرین در نظر گرفته شده است.

بمنظور تسریع در اجرای قانون و اجرای احکام دادگاه ها شهربانی و ژاندارمری کل کشور بنابرتقاضای اتاق اصناف تعداد کافی مامور انتظامی در اختیار واحد های‌صنفی خواهند گذارد.

از خشکشوئی‌ها قبض رسید بگیرید !

پاره‌ای از خشکشوئی‌های تهران ، اخیرا قیمت خدمات خودراافزایش داده‌اند این‌خبر را مردم مناطق مختلف شهر در اختیار خبرنگار اطلاعات قرار دادند . هنگامیکه این مسئله با آقای قلی‌بیگی رئیس اتحادیه صنف خشکشوئی در میان نهاده شد ،وی گفت که هرکسی‌از خشکشوئی‌هاشکایت داشته باشد ، میتواند به اتحادیه مراجعه نماید .

رئیس اتحادیه افزود : مردم نباید تا نرخ جدید از طرف‌اتاق داده نشده ، دیناری اضافه به خشکشوئی‌ها پرداخت نمایند و افزود که نرخ کار افرادصنف همان نرخ سابق است و صنف ما آنرا تائید میکند . رئیس اتحادیه از مردم تهران دعوت کرد تا در برابر پرداخت پول به خشکشوئی‌ها قبض رسید دریافت دارند و اعلام کرد که هرکسی مدرک اضافه دریافت از خشکشوئی به اتحادیه‌ارائه دهد ، اقدامات شدیدی علیه اجحاف‌کننده بعمل خواهدآمد.

فروشندگان؟ گرانی مصنوعی ایجاد کرده‌اند!

شهرداری پانزده هزاربشکه زباله و هزار زباله دانی و دو هزار و سیصد چرخ دستی خریداری میکند .این‌ابزار کار با هزاران دسته جارو وسائل ضروری برای‌حفظ‌نظافت‌تهران است که در سال نو تحویل رفتگران خواهدشد.

در جلسه دیشب‌فراکسیون انجمن شهر مسئله افزایش قیمت کالاهابوسیله فروشندگان بوسیله آقای جهانبانوئی‌عنوان گردید . ناطق اظهار داشت که بعضی فروشگاه ها در آستانه عید گرانی مصنوعی ایجاد کرده‌اند و ازشهرداری‌خواست دراین مورد توضیح بدهد.

آقای جمال آشتیانی‌پیشنهاد کرد که به مغازه های کهنه‌و فرسوده اجازه نوسازی داده شود تازشتی های تهران‌ازمیان برده شودوی‌همچنین‌درخواست کردتابه منازل ساخته شده‌در خارج از محدوده آب‌و برق‌و در محلات اجازه پمپ بنزین به درخواست کنندگان‌داده‌شود.

دنیای ورزش شنبه‌ها منتشر میشود

در مسابقات مهارت فنی

بناهای خوزستانی و اصفهانی بهترین استادکاران شناخته‌شدند

صدها نفر از کارگران ۱۲ رشته فنی چهار قطب صنعتی کشور (تهران ـ اصفهان ـ تبریز ـ اهواز) طی چهار ماه با یکدیگر بمبارزه پرداختند تا درمسابقات مهارت فنی‌مقام‌های اول تا سوم را احراز کنند . از میان این گروه سی‌وشش نفر بعنوان نفرات اول تا سوم انتخاب شدند که عصر دیروز جوایز خود را از وزیر کار و امور اجتماعی دریافت کردند . نکته‌ای که بهنگام اعلام نتایج مسابقات امسال جلب توجه میکرد وضع کارگران شهرستانی بود زیرا آنها دراکثر رشته‌ها بر کارگران تهرانی برتری جستند و رتبه‌های اول و دوم را بدست آوردند مثلا بهترین استادکاربنا از استانهای‌خوزستان و اصفهان انتخاب شدند . کارگران استان تهران فقط در رشته تعمیر رادیو تلویزیون توانسته‌اند بمقام‌های اول تاسوم دست یابند .

بعلت‌گرانی نخ،لائی

پیراهن دوز ها قیمت ها را گران کردند

نرخ دوخت پیراهن مردانه در تهران افزایش یافت و پیراهن‌دوزها هر پیراهن را بقیمت بین هشتاد و صد و یکصدوپنجاه ریال میدوزند این دستمزدها نسبت به‌سابق بیش از چهل درصد افزایش نشان میدهد .

دبیرخانه اتحادیه صنف پیراهن‌دوز افزایش‌قیمت دوخت پیراهن را بعلت گرانی لائی ، قرقره و پارچه راه راه ، و ارتقاء دستمزدها دانست .

دوزندگان پیراهن اعلام داشتند که قیمت لائی از متری بیست‌و پنج‌ریال تا هفتاد ریال افزایش یافته و دوک‌قرقره‌زیبا ازچهل‌و پنج‌ریال به نود ریال رسیده . در این میان دلالان بازار را بسیار آشفته کرده‌اند . دبیر اتحادیه با صراحت افزود که پارچه راه راه فخر در بازار نایاب شده و قیمت آنرا از متری چهل‌وپنج‌ریال تا نودریال افزایش داده‌اند .

باهربودجه‌وسلیقه‌ای

خرید از فروشگاههای کفش ملی

بنفع شما است چون.....

کفش متناسب باشخصیت شما

شما اگر دانشجو باشید یااستاد ، اگربازرگان باشید یاپیشه‌ور، اگر کارمند باشید یاکارگرو یا مدیریك مؤسسه بزرك ،کفش متناسب با سلیقه شخصی و موقعیت اجتماعی خود را از میان مدلهای سال ۱۳۵۲ کفش ملی بآسانی انتخاب خواهید نمود .

اتیکت قیمت

برچسب قیمت واحد بر روی هریك از مدلهای کفش ملی درسراسر کشور شما را بدقیق بودن قیمتهای کفش ملی مطمئن میسازد.

قیمت مناسب

کفش ملی بمنظور تهیه بهترین انواع کفش با قیمت مناسب خود به تاسیس کارخانجات تهیه مواد اولیه کفش اقدام‌نموده است و هم اکنون کفش ملی بزرگترین تولید کننده چرم طبیعی ومواداولیه‌لازم برای تهیه کفش درایران وخاورمیانه میباشد ضمناً گروه صنعتی ملی با مشارکت معروفترین تولید کنندگان کفش دردنیامانندالفانتن شوهه آلمان ، تاف‌انگلستان واتافوکوژاپن کفشهائی تهیه میکند که‌با محصولات بزرگترین تولید کنندگان کفش در دنیا رقابت میکند ومحصولات کفش ملی هم اکنون‌دراکثر کشورهای اروپائی و آسیائی بازارهای بزرك صادراتی دارد .
بسیار طبیعی است با چنین امکانات وسیعی شمابتوانید کفش دلخواه خود را با قیمت مناسب از فروشگاههای کفش ملی خریداری کنید.

خرید یکجا

شما ممکن است برای انتخاب تنها یك جفت کفش ساعتهاوقت گرانبهای خود را صرف کرده باشید ، اما در فروشگاههای کفش ملی تمام افراد خانواده شما بآسانی میتوانند مدل دلخواه خود را انتخاب کنند .
فروشندگان کفش ملی برای جلب رضایت شما همیشه آماده خدمت هستند و مقدم شمارا گرامی میدارند .

کفش بهتر با قیمت مناسب در فروشگاههای کفش ملی

فروشگاههای کفش ملی تاپایان اسفند ماه از ۷ صبح تا ۱۰ شب یکسره باز است

پوشال مرغوب برای کولرهای آبی
هر کیلو ۳۰ ریال تلفن : ۷۸۲۳۸۸

گروه مهندسین راپید عرضه میکند
دریابیشه شهرکی مدرن بین نوشهر ومحمودآباد
زیباترین پروژه ویلاسازی در دل طبیعت برای علاقه‌مندان زندگی راحت در قطعات ۷۰۰ متر و بیشتر با آب ، برق و سند مالکیت و پلاژ اختصاصی
نبش پهلوی تخت جمشید ساختمان گلستان تلفن ۴۲۴۰۱

فرش ماشینی مکارپت
زیباترین پوشش کف برای ساختمانهای مدرن
شرکت مالنوم ایران ـ خیابان شاه ساختمان آلومینیوم تلفن: ۶۶۰۲۰۱

صفحه وبروشور مجانی
یك‌تبلیغ مستند : صفحه وبروشور حاوی قسمت هائی از خودآموز انگلیسی (بی.بی.سی) لندن جهت آشنائی دقیق به‌رایگان تقدیم می‌شود هنگام خریداین خودآموز هاباارائه این صفحه از ۱۰در صد تخفیف ویژه‌استفاده می کنید.
خیابان نادری کتابخانه مسو تلفن ۳۱۲۹۴۰

هدیه نوروزی
هلنارو بینشتاین
میس‌اوشی بزرگترین متخصص هلنارو بینشتاین
در تهران
دوشنبه ۱۴ تا پنجشنبه ۱۷ اسفندماه
در فروشگاه
بزرگ ایران
ازچهار نقطه دنیا، معروف ترین‌ستارگان‌جهان برای آموزش آرایش مدرن صورت به (میس‌اوشی) مراجعه میکنند و اینك‌او درسرراه خود به خاوردور در تهران مهمان شماست ، حتما فروشگاه بزرك‌اورابه‌بینید وحتماازاین موقعیت استفاده نمائید .

اخبار و گزارشها

برنامه اول

دوشنبه
۱۶ـ۵۸ سلام شاهنشاهی‌و
۱۷ـ۰۰ اخبار
۱۷ـ۰۸ برنامه روستائیان
۱۷٫۳۳ کودکان
۱۸ـ۰۵ نانی و پروفسور
۱۸ـ۳۰ مجله ورزشی
۱۹ـ۰۰ اخبار شهرستانها
۱۹ـ۱۵ شهر آفتاب
۱۹ـ۴۰ اخبار ورزشی
۱۹ـ۵۶ افسونگر
۲۰ـ۳۰ مشروح اخبار
۲۰ـ۵۵ خانه دوش
۲۱ـ۵۰ ایران‌زمین
۲۲ـ۲۰ موسیقی اصیل ایرانی
۲۳ـ۰۰ اخبار

نیمروز سه‌شنبه
۱۲ـ۵۸ سلام شاهنشاهی‌و اعلام برنامه
۱۳ـ۰۰ اخبار
۱۳ـ۰۵ کانون خانواده
۱۳ـ۳۰ ترانه‌های ایرانی
۱۴ـ۰۰ قرن بیست‌ویکم
۱۴ـ۳۰ اخبار

برنامه دوم

دوشنبه
۱۹ـ۳۰ اسلاید و موسیقی
۲۰ـ۰۰ اخبار کوتاه
۲۰ـ۰۵ لنسر
۲۱ـ۰۰ موسیقی ایرانی
۲۱ـ۳۰ اخبار
۲۲ـ۰۰ جهان تئاتر

تلویزیون آموزشی

قسمت دوم برنامه دوشنبه
۱۷ـ۰۰ مکالمه آلمانی
۱۷ـ۱۵ علوم اول‌راهنمائی
۱۷ـ۳۵ شیمی چهارم
۱۷ـ۵۵ زنگ تفریح
۱۸ـ۰۵ طبیعی چهارم
۱۸ـ۲۵ فیزیک چهارم
۱۸ـ۵۰ متمم حساب‌چهارم
۱۹ـ۱۰ شیمی ششم
۱۹ـ۳۵ مثلثات ششم
۲۰ـ۰۰ زنگ تفریح
۲۰ـ۱۰ زمین شناسی‌ششم

قسمت اول برنامه سه‌شنبه
۱۳ـ۳۰ ترانه‌ها و چشم‌اندازها
۱۳ـ۵۰ سلام شاهنشاهی
۱۴ـ۰۰ نیایش
۱۴ـ۰۵ زبان انگلیسی
۱۴ـ۲۰ علوم‌دوم راهنمائی
۱۴ـ۴۰ مکالمه آلمانی
۱۴ـ۵۵ فیزیک ششم
۱۵ـ۲۰ زنگ تفریح
۱۵ـ۳۰ ترسیمی و رقومی
۱۶ ـ ۰۰ شیمی ششم
۱۶ـ۳۰ برنامه کودکان

تلویزیون امریکا

دوشنبه
۱۷ـ۰۰ تئاتر
۱۸ـ۰۰ گزارش بعدازظهر
۱۸ـ۱۵ بولتن زندگی
۱۸ـ۲۰ برنامه مخصوص
۱۸ـ۳۵ در اردوگاه
۱۹ـ۰۰ جانی‌مان
۱۹ـ۳۰ فوتبال
۲۱ـ۵۵ بولتن زندگی
۲۲ـ۰۰ گزارش ساعت ده

ستاره بخت شما

فروردین ـ سعی کنید خودتان راآنطور که‌هستید معرفی کنید، ، با شکست‌های کوچک میدان را خالی نگذارید .
اردیبهشت ـ دیداری بادوستان خوب قدیمی خواهید داشت درباره آینده زیاد نگران نباشید .
خرداد ـ کارمهم وغیرمنتظره‌ای برایتان پیش می‌آید ، به یک میهمانی دعوت می‌شوید .
تیر ـ از یک شخص دورپیغام یا خبری بشما میرسد ، از اتخاذ تصمیمات سریع خودداری کنید .
مرداد ـ کار جدیدتان را با روحیه قوی‌تری شروع کنید، درباره‌وضع‌موجود نگران نباشید .
شهریور ـ شخصیت‌جدیدی در زندگی شما ظاهر میشود آنچه‌را که تعهد پرداخت آن را دارید بپردازید .
مهر ـ بخاطر زحماتی که کشیده‌اید پاداش غیر ـ منتظره‌ای دریافت میکنید، در یک گردش کوتاه به شما خوش میگذرد .
آبان ـ در مورد شخص مورد نظر احساسات خود را کنترل کنید ، ساعات دلپذیری در انتظار شما است .
آذر ـ نسبت به کاریکه درپیش است عجله نداشته باشید یک خاطره قدیمی برای شما زنده میشود .
دی ـ رژیم غذائی و ورزشهای سبک برای شما سودمند است از تجارب گذشته خود استفاده کنید.
بهمن ـ با شخصیت مورد علاقه‌تان ملاقات جالبی خواهید داشت در مورد خرید یا فروش دقیق باشید .
اسفند ـ کلمات‌کنایه‌آمیزی می‌شنوید ، یکی از دوستان برای موفقیت شما تلاش میکند .

انتقاد

چاه‌ویل برای جوانان مستعد

داریوش نظری

درمیان‌نامه های بسیاری که هرروز به‌قسمت های مختلف روزنامه میرسد، گهگاه نویسندگان بعضی از این نامه ها ، به‌مسائلی اشاره میکنند که ضمن اینکه تاسف انگیز است ، بسیار عبرت‌آموز نیز میباشد و جادارد تابا طرح این‌نامه ها به‌اینگونه مسائل اجتماعی که به‌هنگام خود شیرازه بسیاری از خانواده هارا از هم گسسته‌اند توجه بیشتری مبذول گردد. ازجمله دختر خانمی چند شب پیش طی نامه‌ای نوشته بود :

«... حدود هفته‌ماه پیش دریکی از جراید آگهی وسوسه‌کننده‌ای نظرم را جلب کرد . یک بنگاه جدیدالتاسیس به‌چند زن‌ومرد جوان برای هنرپیشه شدن نیاز داشت. جوانی ، نادانی و شوق شهرت مراهم به‌این لانه کشاند در حالیکه چند هزار جوان نادان دیگرهم به‌آن لانه کشاند . دردرجه اول‌تکلیف کردندکه علی‌الحساب مبلغ پانصد ریال به حساب شماره ۰۰۰۰(این شماره و بانک مورد نظر صریحا در نامه قید گردیده بود) واریز شود . ماهم چنین کردیم بعد از یکی دو هفته رفت و آمد ، چند زن و دختر جوان راکه از زیبائی و تناسب اندام بیشتری برخوردار بودند بعنوان قبول‌شدگان در امتحان کذائی که مقرر داشته بودند دست چین کردند وبقیه را بامان خدارها نمودند . پانصد ریالی هاکه بازگشت نداشت بجای خود ، اما تاسفبار اینجا است من که تازه هیجده سال از سنم میگذرد و محصل دبیرستان هستم واز بختبد، درلیست قبول شدگان جای داشتم نه‌تنها به‌آرزو و هوس هنرپیشه شدن نرسیدم بلکه حس میکنم که شرافت و حیثیت خودرا هم دراین قمار خطرناک از دست داده‌ام .

نامه این خانم به‌سختی متاثرم کرد . اما از تاثرامثال من چه حاصلی میتواند باشد . این یک درد کهنه اجتماعی است که سالهای بسیار است به‌سختی خانواده های ما را می‌آزارد و شکنجه‌میدهد، اما هیچ تلاشی برای درمان آن نکرده‌ایم .

من‌هرگز این خانم و دهها جوان‌دیگرمثل ایشان را که قربانی مطامع سیری ناپذیر گروهی شیاد و کلاهبردار میشوند ، محکوم نمی‌کنم چرا که اینان بدلیل برخوردار بودن ازیک سیستم غلط ودرون پوسیده ،چون اسیرچشم بسته‌ای می‌مانندکه بهرسوی که بکشانندشان، کشانده میشوند. و براستی ازنوجوان و جوان عطش زده‌ای که هیچ باو نیاموخته‌ایم ولی درعوض پدیده های هوس‌انگیز ظاهرفریب، چون گردابی دورادور اورا فرا گرفته‌اند ، چه انتظار و چشم‌امیدی داریم ؟

محرومیت های دوره کودکی و تنگنائی زندگی خانوادگی ،تضاد های فکری میان فرزند و پدرو مادر ، عدم توانائی خانواده به برآوری نیاز های اولیه کودک و نوجوان ، میل بگریز از طبقه محروم به‌طبقه ممتازه اجتماع ، هوس و شوق معروفیت وسرزبانها افتادن و بخصوص عدم‌تجهیز روانی در قبال چنین مسائلی ازسوی سازمانهای آموزشی ، دست بدست هم میدهند ووجود عوامل‌تشدید کننده اشتیاق های اغواگر از طریق وسائل ارتباط جمعی ، جوان‌خام وساده‌لوح مارابسوی گردابهائی میکشاند که دختر خانمی که‌بنامه‌اش اشاره رفت، کشانده شدودر این میان از چنین سقوط هائی‌هیچ تعجبی نبایدروا داشت و کفرو نفرین هم نباید نثارشان نمود بلکه از جوانانی باید تعجب کرد که در چنین برهوتی ،سقوط نمی‌کنند و همچنان پایدار و مقاوم باقی میمانند .

مقصر اصلی آن کلاهبردارانی هستند-که با استفاده از قلبهای پاک و خمیر های نقش نبسته‌جوانان ، بی رحمانه آنان رابکام چنین گردابهائی میکشانند وشیرازه همه پیوند های خانوادگی واجتماعی آنها را ازهم میگسلند . گناهکار ، سازمانهاودستگاههائی هستند که برخلاف همه مقررات و قوانین موضوعه مملکتی ، بی‌تفاوت از کنار چنین کردار های ضد اجتماعی میگذرند وگاهی حتی‌در اجرای قوانین نارسای کنونی برنمی دارند و بر این آگهی های معلوم‌الحال بدیده اغماض میگرند وهیچ سازمان و دستگاهی در زمینه نظارت برنحوه کار چنین کانونهای تباهی آوری احساس مسئولیت ووظیفه نمی کند .

نه این آگهی‌ها ، بلکه هزاران کانون فساد درهمین تهران با تابلو های شئون وچشمکزن با عناوین اغواکننده‌ای چون کلوپ تفریحات سالم ، وباشگاههای اجتماعی ، وغیره وجود دارند که هرشب وهرروز چند ،جوان را بنابودی‌میکشانند یا پول ودرآمد اورا بتاراج میدهند یا به انواع مواد مسموم کننده معتادش میکنند ویا از شرافت او جهت اجرای مطامع غیرقانونی وضد اجتماعی خود بهره برداری میکنند .

اگر بحال این جوانان اندیشه نشود و در های چنین کانونهای فسادی تخته نگردد و مسئولان و گردانندگان این کانونها بحکم قوانین موضوعه موجود محاکمه و بمجزای‌اعمال خودنرسند بایدهمه امید هائی را که به نسل آینده خود بسته‌ایم ، از دست رفته تلقی کنیم .

چهل سال قبل درچنین روز

مسلمین فلسطین از همدردی نماینده مجلس ایران تشکر کردند

در تعقیب‌شرحی‌که‌آقای‌مویداحمدی نماینده مجلس شورایملی در جلسه آذرماه مجلس راجع به قضایای اخیر فلسطین و اظهار تاسف از حدوث وقایع اسف‌انگیزی که جهت مسلمین فلسطین روی داده بود ، اینک‌شرحی از طرف جمعیت‌طرفدار مسلمین در فلسطین و عده زیادی‌از رجال و معاریف وعلمای آنجابعنوان ایشان واصل گردیده که در عالم همکیشی و برادری اظهار همدردی نموده‌اند ، سپاسگزاری نموده و ضمنا متذکر شده‌اند که در این‌قضیه تمام مسلمین باید کوشش‌نمایند . در پایان شرح مذکور سپاسگزاری‌خود را تجدید و توفیق مسلمین را در مجاهده در این راه خواسته‌اند .

ورود به طهران

آقای امیر محمدابراهیم خان علم (امیر شوکت‌الملک) دیروز وارد طهران شد .

نرخ قند و شکر و کبریت

قیمت اجناس انحصاری (قند و شکر و کبریت) وضع بالنسبه ثابتی بخود گرفته و مظنه فعلی اجناس مزبور بقرار ذیل میباشد :

قند کهریزک یکمن تبریز ۱۹٫۵۰ ریال ، قند کرج ۱۸٫۵۰ ریال ، قند شکری ۱۹٫۷۵ ریال ، قندابوکلا ۲۰ ریال ، قند ریزه روسی ۱۸٫۵۰ ریال ، قند اره‌ای ۱۹ ریال ، شکر ۱۶٫۸۰ ریال و کبریت صندوقی ۱۴۰ ریال .

حداقل قیمت زمین ۳۰ ریال

بلدیه طهران نمره ۲۷ از اراضی خندق بین دروازه یوسف‌آباد و فیشرآباد را به مزایده می‌فروشد و حداقل قیمت گز مربعی ۳۰ ریال است ، طالبین پیشنهاد خود را به ضمیمه مبلغ دو هزار ریال ودیعه به اداره عایدات بلدیه ارسال دارند .

در وزارت داخله

قبل از ظهر دیروز آقای میرزا حسین خان سمیعی (ادیب‌السلطنه) والی سابق آذربایجان شرقی که بمرکز وارد شده ، در وزارت داخله آقای جم وزیر داخله را ملاقات نمود همچنین آقای خلیل خان‌فهیمی (فهیم‌الملک) والی جدید آذربایجان شرقی آقای جم را ملاقات نمود و همین دو روزه عازم محل ماموریت خود خواهد شد .

جشن در آستان قدس

مشهد ـ دیشب بمناسبت جشن ولادت با سعادت حضرت رضا علیه‌السلام در آستان قدس رضوی چراغانی باشکوهی دایر و امروزهم سلام عام در صحن جدید در مقابل تمثال مبارک حضرت منعقد بود پس از ادای خطبه معمولی سلام بدعای ذات همایونی شهریاری اختتام یافت .

انتصابات جدید وزارت‌خارجه

آقایان‌میرزا جعفر خان رمز بریاست اداره تذکره و سجلات و تابعیت ، میرزا ابراهیم‌خان‌شایان به‌قونسلگری شاهنشاهی ایران در کراچی، میرزا ابوالقاسم خان اعتصامی نیابت اول سفارت کبرای مسکو ، میرزانصرالله خان بهنام عضو مقدم اداره شرقیه تا تعیین رئیس جدید به کفالت اداره مزبور ، میرزا ابوالقاسم‌خان احمدی نیابت سفارت شاهنشاهی‌بروکسل و میرزا باقرخان وارسته نیابت‌سفارت شاهنشاهی پاریس .

مردعجیبی که فرانسه را به آشوب کشید

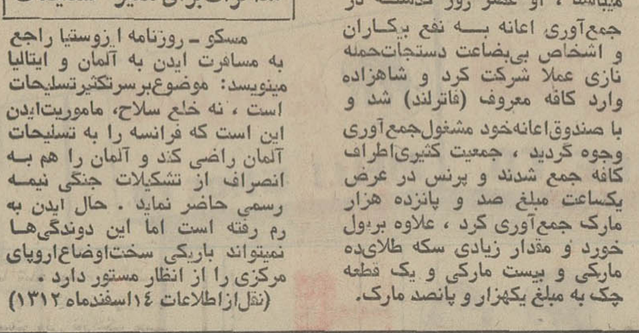

استاویسکی مدیر بانک بایون که با اختلاس پانصد میلیون فرانک وجوه امانتی مردم با دستیاری و همکاری‌چند نفر مملکت فرانسه را به آشوب کشید، کابینه‌ها متزلزل شد و سقوط کرد ، کشتار و غارت و هرج و مرج ببار آورد وخود استاویسکی درهمان اوان انقلاب و آشفتگی خودکشی کرد ، حالا گفته میشود که او خودکشی نکرده بلکه اورا بقتل رسانیده‌اند تا اسرار افتضاحات بانکی فاش نشود . در عکس بالا استاویسکی پس از قتل دیده میشود . در موقعیکه او در یکی از مهمانخانه‌ها مخفی بود و پلیس و مامورین درتعقیب او بودند و اطراف مهمانخانه را برای دستگیری او احاطه نمودند همینکه استاویسکی خود را محصور دید اقدام به خودکشی کرد اما تعبیرات زیادی‌در اطراف‌خودکشی اوشده وبسیاری‌معتقدند که مشارالیه قبل از دستگیری از طرف شخص مجهولی بقتل رسیده است که عملیات و اطلاعات او درباره اشخاص دیگر با خودش محو گردد . این‌عکس موقعی برداشته شده است‌که‌استاویسکی در یکی از اطاق های مهمانخانه مقتول گردیده‌و جنازه او مورد معاینه طبیب قانونی و مامورین قضائی و پلیس قرار گرفته است .

یکی از پسران امپراطورآلمان

برلن ـ پرنس «اوگوست ویلهلم» یکی از پسران امپراطور سابق‌آلمان مورد احترام اهالی در چند شهر آلمان واقع گردیده و موقع ورود او بحدی جمعیت در میدان های شهر مجتمع شده بودند که مدت یکساعت کلیه وسائط نقلیه‌ازحرکت بازماندند مشارالیه یکی از روسای دستجات حمله حزب ملیون سوسیالیست‌آلمان میباشد ، او عصر روز گذشته در جمع‌آوری اعانه به نفع یکاران و اشخاص بی‌بضاعت دستجات‌حمله نازی عملا شرکت کرد و شاهزاده وارد کافه معروف (فانرلند) شد و با صندوق‌اعانه‌خود مشغول‌جمع‌آوری وجوه گردید ، جمعیت کثیری‌اطراف کافه جمع شدند و پرنس در عرض یکساعت مبلغ صد و پانزده هزار مارک جمع‌آوری کرد ، علاوه بر پول خورد و مقدار زیادی سکه طلای‌ده مارکی و بیست مارکی و یک قطعه چک به مبلغ یکهزار و پانصد مارک.

ملاقات ایدن و موسولینی

لندن ـ انتونی ایدن وارد رم شد تا مذاکرات خود را درباب‌خلع‌سلاح دنبال نماید ، مشارالیه با موسولینی در قصر دنیس ملاقات کرد وبعلاوه بحضور پاپ رسید .

ایدن موقع عزیمت به واتیکان‌با سر ریبرت‌کلایو وزیر مختار انگلیس همراه بود وملاقات‌او با پاپ نیمساعت بطول انجامید .

مذاکرات برای تکثیر تسلیحات

مسکو ـ روزنامه ازوستیا راجع به مسافرت ایدن به آلمان و ایتالیا مینویسد: موضوع‌برسرتکثیرتسلیحات است ، نه خلع سلاح، ماموریت‌ایدن این است که فرانسه را به تسلیحات آلمان راضی کند و آلمان را هم به انصراف از تشکیلات جنگی نیمه رسمی حاضر نماید . حال ایدن به رم رفته است اما این دوندگی‌ها نمیتواند باریکی سخت‌اوضاع‌اروپای مرکزی را از انظار مستور دارد .

(نقل‌از‌اطلاعات ۱۴اسفندماه ۱۳۱۲)

شلوغی
نوروز را
بیاد بیاورید و ...

... از بی‌اواسی
کمک بگیرید

در روزهائی‌که دیگران راجع به برنامه های نوروزی فقط حرف میزنند ، شما تصمیم قطعی خود را بگیرید و قبل از آنکه گرفتار ازدحام ایام نوروزشوید ، بگذارید تعطیلات شما واقعاً از لحظه‌ای که وارد هواپیما میشوید آغاز گردد.

بی او ا سی با ۲۲ پرواز هفتگی در مسیر شرق وغرب این امکان را برای شما فراهم آورده است .که از هم‌اکنون برنامه تعطیلات نوروزی خود را به دلخواه تنظیم‌کنید . .

فراموش نفرمائید که سرعت در اتخاذ تصمیم شما را از شلوغی نوروز نجات میدهد و مقدمات سفر را آسان‌تر میکند.

تعطیلات نوروزی امسال را زودتر شروع کنید تا بیشتر لذت ببرید و بخاطر داشته باشیدکه رزروبلیط هواپیما، بدون مخارج اضافی ازهم‌اکنون میسراست.

راستی چرا همین امروز به‌آژانس مسافرتی خود مراجعه نکنید ؟

ما از شما بخوبی مواظبت می کنیم

BOAC
British Airways

تهران : خیابان شاهرضا شماره ۳۲۳ . تلفن ۹ـ۳۱۲۳۲۵ آبادان : سان‌شاین آرکاد ـ تلفن ۳۱۵۴ـ۲۴۷۱ شیراز : صندوق پستی ۷۸ تلفن ۲۸۶۹ـ۲۵۶۱

آگهی احضار

به مهناوی دوم اخراجی سید محمد چوشی رادهٔ که محل اقامت او یزد تعیین گردیده و فعلا مجهول‌المکان است‌ابلاغ میگردد که باتهام‌فرارازخدمت در دادگاه عادی خلیج فارس و ناوگان نیروی‌دریائی‌شاهنشاهی واقع در خرمشهر تحت تعقیب میباشد لازم است ظرف دو ماه از تاریخ انتشار این آگهی‌خود را باین دادگاه معرفی نماید در صورت عدم معرفی و انقضای مهلت مقرره دادگاه غیابا رسیدگی و حکم مقتضی صادر خواهد نمود .

رئیس دادگاه عادی‌خلیج‌فارس وناوگان‌نیروی‌دریائی‌شاهنشاهی

م‌الف ۱۸۷۲۳
آ ـ ۸۹۶۹۸

آگهی احضار

به پاسبان اخراجی علی فرزند علی‌اکبر شهرت واصلیان کمحل اقامت او اهواز بخش ۲ خیابان کیومرث پلاک ۱۳۵ تعیین گردیده و فعلا مجهول‌المکان است ابلاغ میگردد که باتهام بردن تریاک بداخل زندان در این بازپرسی تحت تعقیب می‌باشد مراتب سه نوبت متوالی آگهی میگرددتا خود را بشعبه۲ بازپرسی‌واقع دراهواز معرفی نماید در صورتیکه تادوماه از تاریخ آخرین آگهی خود را معرفی ننماید بدون حضور او رسیدگی‌واقدام قانونی‌بعمل خواهد آمد .

م‌الف ۱۸۷۳۲
بازپرس شعبه ۲ دادسرای‌نظامی ماره ۱۱ اهواز

آ ـ ۸۹۶۹۶

احمد احرار

زنان در ایران

ـ ۳۷۹ ـ

ملاقات افسران پلیس جنوب "S.P.R" با صولت‌الدوله

نشسته از راست به چپ: علی‌خان «برادر صولت»ـ سرهنگ ۲ گوق ـ صولت‌الدوله قشقائی ـ ژنرال سرپرسی سایکس ـ سرهنگ اورتون ـ سرهنگ فریزهالتر .

در این موقع جمعیتی که پشت‌سر محکوم ایستاده بود کنار رفت و «سردار مقتدر» اسلحه کمری خود را از جلدخارج ساخته ، با شایک یک گلوله به زندگی مردی که نظم اطاعت را نادیده گرفته‌بود ، خاتمه داد !

**

دسته‌دیگر مهاجرین ـ از جمله« رضا قلی‌خان نظام‌السلطنه» و همکاران وی در کابینه موقتی ـ که به آنسوی مرز بنامبرده و رود دیاله را نیز بهر تقدیر پشت‌سر گذارده بودند همچنان در خاک عثمانی‌پیش میرفتند .

بعد ازسقوط بغداد ، خاک عراق به صحنه جنگهای خونین بین‌نیروهای انگلیس و عثمانی تبدیل شده بود و مهاجرین‌بناگزیر سعی داشتند هرچه بیشتر خود را ازمنطقه جنگ دور کنند .

آنها از خانقین به کرکوک رفتند و بعد از چند روزاقامت در کرکوک ، متعاقب تماس‌هایی که مابین ماموران حکومت‌عثمانی و «نظام‌السلطنه» صورت‌گرفت‌و دولت‌عثمانی اطلاع داد که حاضر است وسایل اقامت و معاش مهاجرین ایرانی را در خاک خود فراهم آورد . ضمنا از «نظام‌السلطنه» و اعضای کابینه وی و وکلای مجلس دعوت شد که به حلب و از آنجا به اسلامبول بروند .

مامورین دولت عثمانی در طول راه «نظام السلطنه » وهمراهان را باتشریفات رسمی استقبال وپذیرایی میکردند . از «نصیبین » به آنطرف مسافرت مهاجرین بوسیله ترن انجام میشد و سرانجام ، در نزدیکی اسلامبول «آقا میرزا محمد صادق طباطبائی »که از چندی پیش به سمت نماینده حکومت موقتی در آن شهر اقامت داشت ، مهاجرین رااستقبال و تا اسلامبول همراهی کرد.

در ایستگاه «حیدرپاشا» گارد احترام برای انجام تشریفات استقبال رسمی از مهاجرین استقرار یافته بود ویك‌ژنرال ترك‌از طرف سلطان عثمانی به مهاجرین خیر مقدم گفت . پس از آن میهمانان باکالسکه به‌هتل«پراپلاس» و میهمانخانه بزرك اسلامبول راهنمایی شدند . دید و بازدید ها و میهمانی ها و مراسم رسمی چندروزی ادامه داشت تاآنکه مهاجرین برای خود منازلی تهیه دیدند و زندگانی عادی را بعنوان‌میهمان دولت عثمانی در اسلامبول آغاز کردند.

نگاهی بجنوب

«ژنرال سایکس » با دریافت کمك های تازه از سرفرماندهی ارتش هند و تحکیم موقعیت خود ، یك رشته مانور های سیاسی و نظامی را در فارس آغاز کرده بود.

شناسائی «پلیس جنوب » از طرف کابینه « وثوق الدوله » و همکاری بی دریغ «فرمانفرما » والی فارس نیز از لحاظ داخلی موقع «ژنرال سایکس »را تقویت میکرد و دست اورابرای‌اقداماتی که در نظر داشت ، باز می گذاشت .

یکی از نقشه های‌زیرکانه «سایکس» ایجاد مناسبات دوستانه با ایل قشقائی بود که ۹قویترین قدرت محلی بشمار می آمد . علیرغم کدورت سختی که مابین «صولت‌الدوله قشقائی » و «عبدالحسین میرزا فرمانفرما» وجود داشت وبرخورد های خشونت آمیزی که در ابتدای تشکیل پلیس جنوب میان «سایکس »و «صولت » روی داده بود ، تحولات اوضاع ، بخصوص تقویت نیرو های پلیس جنوب و سقوط بغداد و عقب ـ نشینی مهاجرین به خاك عثمانی «صولت» رانرم و به نزدیك شدن با «سایکس » متمایل ساخته‌بود.

جدول کلمات متقاطع

شماره ۵۵۷۹ — طرح جدول : ف . جلوه

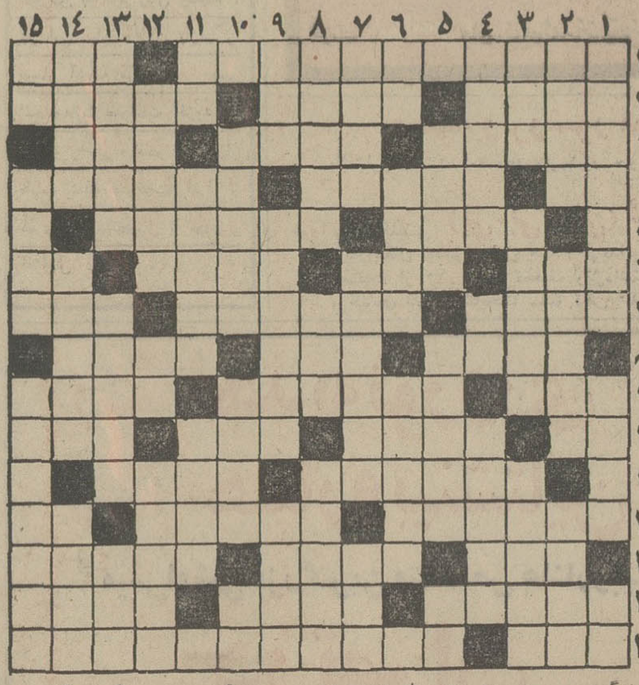

افقی :

۱ـ منجم‌وطبیب‌معروف فرانسوی در قرن شانزدهم که پیشگوئی های مشهوری دارد- سنگ سنجش عیار زر و سیم ۲ـ فقط یکی است ـ شهری در هلند ـ رتق و فتق ۳ ـ بزرگزاده نادان نیز چنان بود ـ از صورتهای‌پیشنوخدای هندو ـ گفتار بیهوده ۴ و گزاف ۴ ـ دیروز بود ـ از بیماریهای کبدی ـ جماعت‌ها ۵ـ غرش آسمانها ـ داروی سفید رنگی‌که ازمیان‌خیزران‌میگیرند ۶ـ مجسمه‌سازبزرگ فرانسوی در قرن گذشته- مرغ‌سعادت- چند سال پیش‌لوطیش مرده بود ـ مرغابی ۷ـ تن‌را نیرو بخشد- علیل و زرد رخسار- مال آدمهای موفق کوک‌است۸ـ غلاف- بخشندگی- مال‌دشمنان را در سینه‌میگرند ۹ـ ازچیزهائی‌که ما کم‌داریم- ناخوشی ـ سکونت گزیدن۱۰ـ لگد شده ـ پارچه تابستانی ـ دوبین ـ مرزی در شمال ۱۱ـ از کارخانه های معروف چکسلواکی ـ برسر کاف هم می‌نشیند۱۲ـ قصه عشق‌هرقدر هم یکی بیش نباشد چنین است ـ نویسنده مسخ- بچه های نتر بیشتر میزنند ۱۳ ـ شهری در ترکستان ـ چپ ـ زیرزمین ۱۴ـ قهرمان یکی از نمایشنامه های مولیر که در گیجی‌آبتی‌است ـ خوش‌خبر- عمی بیند ۱۵ـ روزگار- شاعر آشفته‌سر فرانسوی در قرن نوزدهم .

عمودی :

۱ـ از قضا همیشه بعد از مرگ میرسد ـ همین لحظه است ـ کشش ۲ـ بیهوده و بی‌اساس باشد ـ شیر وپلنگ چنین هستند ـ از تصنیف‌های معروف سال قبل ۳ـ جادو و افسون ـ پارچه نازک برای صاف کردن و زخم بستن ـ گنران۴ـ در دیوان ثبت‌کردن- شام ناتمام ـ از اسباب‌درویشی ۵ـ سوغات اردکان ـ صاحب ابتکار ـ ناراست ۶ـ رنگش سرخ بود و دماغش از گل ـ از رنگهای زنده و محرک ـ دوستی و کمک ۷ـ ثروتمند ـ والامقام ـ آسمان ۸ـ توهین کردن-خانه‌اش در همه‌خیابانها هست ـ بزرگان و بزرگسالان ۹ـ اهمیت دارد ـ قاچاق را تبدیل به مجاز می‌کند ـ بالاتر ۱۰ـ بیگانگان ـ ماه کنعان ـ برای موفقیت بیشتربا د زیادتر داشت ۱۱ـ شش ـ دنباله مقوائی سیگار های قدیم ـ خوبرویانش شهرتی داشتند۱۲ـ شهر شیره و باسلق ـ بلی بزبان خارجی ـ به آدمهای زرنگ و مصمم میگویند ۱۳ ـ چون از دست برود باید به دارالمجانیح رفت ـ شور و مشورت ـ تا بیرون نرودفرشته نیا د۱۴ـ از شهرهای‌فلسطین- صاحب هنری نیست ـ ازکتاب های امیل‌زولا ۱۵ـ درتابستان کم‌ارج‌تر میشود ـ اظهارلطف کردن ـ پیشواز رفتن .

حل جدول شماره ۵۵۷۸

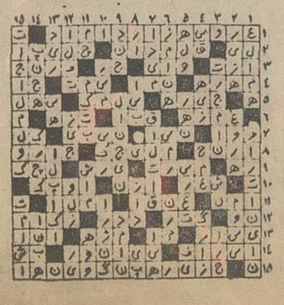

باهمکاری نمایندگی روزنامه اطلاعات درکرمانشاه

یك دختر کرمانشاهی:

خردسال ترین نویسنده ایرانی

نیکی مطراحی

کفش کوچولو نخستین کتاب این نویسنده خردسال است

خبر شدیم که در کرمانشاه دختری یازده‌ساله برای همسالانش کتابی نوشته است کتاب «کفش کوچولو» نوشته او را دیدیم ، به شگفتی آمدیم ، قصه‌های خوبی داشت . دخترک که نیکی نام دارد بدعوت روزنامه اطلاعات به تهران آمد . نیکی دختری است کوچک ودوست‌داشتنی با سیمائی باهوش و نجیب . و باحتمال قوی خردسال‌ترین نویسنده ایرانی .

پرسیدم قصه‌ها را خودت نوشته‌ای ؟ گفت طرح اصلیش را من نوشته‌ام و برای چاپ اندکی دستکاری شده است .

می‌پرسم چه‌کتابهائی خوانده‌ای؟ میگوید کتاب زیاد خوانده‌است مخصوصا کارهای صمد بهرنگی را و از ماهی سیاه کوچولو خوشش نیامده برای اینکه قصه مشکل بوده و چیزی از این‌قصه در ذهنش بجای نمانده است .

می‌پرسم دوست داری بزرگتر که شدی‌نویسنده بشوی حتم‌داشتم پاسخ مثبت است میگوید دوست دارم پروفسور شیمی شوم گفتم چرا ؟ گفت این‌رشته مرا کنجکاو کرده است .

بعد از عروسکها و قصه‌هایش می‌گوید خیلی آرام و محجوب است .

نیکی در کلاس پنجم دبستان انوری کرمانشاه درس میخواند، کتابش را موقعی‌نوشته که ده‌سال داشته است .

نیکی پاسخ سئوالات مرا بدون کوچکترین اشتباهی می داد . انگار که از قبل جواب سئوالات را حفظ کرده بود، شمرده‌حرف‌می زد . پرسیدم چطور شد که نویسنده‌شدی ؟

نیکی می گوید : من از هشت سالگی آنچه را که درك می کردم ، می نوشتم و به انشای‌آن توجهی نداشتم‌مامان و بابا و بخصوص دائی‌ام، مرا تشویق می کردند . کم‌کم جمله هائی که می نوشتم‌بهتر می شد .

من بیشتر داستانهای تخیلی را دوست دارم و کتاب کفش کوچولو را نیز از زبان اشیائی که نمیتوانند حرف بزنند ، نوشته‌ام . از میان قصه های این کتاب ، قصه«تاج گل‌بهار» را بیشتر از همه دوست دارم .

من از رویداد های پیرامون زندگی‌ام ، سوژه می گیرم ، حتی از بیش پا افتاده ترین آنها . مثلا یکروز صبح که دست و صورتم را می شستم ، حبابهائی که از ریختن آب در دستشوئی بوجود آمده بود توجه‌ام راجلب کردو براساس آن داستانی‌نوشته‌ام من‌نوشتن را دوست دارم و بهمین دلیل است که آنرا ادامه می دهم .

من به اشیاء جان‌می بخشم و از زبان آنها برای کودکان سخن می گویم . زیرامی دانم هر مسئله‌ای که برای من مطرح است ممکن است برای بچه‌های دیگرهم مطرح‌باشد».

«محمود مطراحی» پدر «نیکی» درباره فرزندش می گوید :

او علاوه براینکه استعداد نویسندگی دارد در کلاس‌های اول ، دوم و سوم نیز با معدل بیست قبول شده و فعلاگوینده برنامه کودك رادیو کرمانشاه است .

مادرش می گوید :

او ایده های مختص به‌خود دارد، هیچوقت ناامید نمی‌شود، ماز او راضی هستیم و به‌عقاید کودکانه‌اش‌احترام‌می گذاریم. نیکی که به روزنامه آمدبس‌از صحبت داستان کوتاهی از او خواستیم در روزنامه نشست ، خیلی سریع‌تازه‌ترین قصه‌اش را نوشت و برای چاپ به ما سپرد که در کنار این ستون میخوانید .

طرح روی جلد کتاب کفش کوچولو
نوشته نیکی مطراحی

قصه تازه‌ای از نیکی

دوتا حباب با هم توی رودخانه‌ای زندگی می‌کردند ، یک روز که برای گردش توی رودخانه شنا می‌کردند یک ماهی سیاه زشت آمد و یکی از حباب‌ها را شکست چونکه دوست داشت با حبابها بازی بکند وقتی که با حباب دوم بازی کرد نوکش باعث شد که حباب دوم هم بشکند ، حباب‌ها که الان دیگر در این دنیا نبودند دنبال هم گشتند ولی‌همدیگررا پیدا نکردند حباب اول با یک بادکنك آشنا شده بود ، در آسمان باهم قدم میزدند که ناگهان شهابی را دیدند که به سوی آنها می‌آید حباب رفت روی ستاره‌ای نشست ولی بادکنك حتی قبل ازاینکه فکر کند که به کجا پناه ببرد شهاب به او خورد و ترکید حباب از مرگ دوستش گریه می‌کرد که با صدای خروپف دوستش حباب ازخواب بیدارشد و از خداسپاسگزاری کرد که این اتفاق برایشان نیفتاده و فقط خواب بوده است.

قرعه‌کشی
روز دیگر
خانه
به‌ارزش
۵۵۰ هزار تومان
اثاث
به‌ارزش
۵۰ هزار تومان
مرسدس بنز
به‌ارزش
۱۰۲ هزار تومان
پول
۱۰۰ هزار تومان
یکجا
با بلیط‌های
نوروزی
قرعه‌کشی
روز دیگر

این آهنگهای جاز قلابی است

قاسم طالب‌زاده موسیقیدان :

اشاره

هفته پیش انجمن فیلارمونیک‌تهران‌کنسرتی باشرکت قاسم طالب‌زاده و خانم لوست مارتیروسیان ترتیب داد که با توجه فراوان‌شنوندگان‌مواجه شد .

در گفتگوئی با طالب‌زاده ، نظر او را در باره موسیقی کلاسیک و شنوندگان ایرانی جویا می شویم :

طالب زاده پس از تحصیل در هنرستان موسیقی ازطرف وزارت فرهنگ و هنر بارویا فرستاده شد . در کنسرواتور بروکسل ، لیژ و سالزبورگ، تحصیل موسیقی کرد و در کشور های اروپائی کنسرت های موفقی داشته است .

خبرنگار ـ تالار رودکی‌که شما در آن بعنوان موزیسین کار می کنید با مردم کمتر سرو کار دارد . مشتریهای خاصی برنامه هایش را می بینند ، این روش باعث شده که مردم از موسیقی کلاسیک و برنامه های این تالار بدور بمانند .

طالب زاده :

در گذشته ممکن بود این حالت وجود داشته باشدولی از چهار سال پیش باینطرف شیوه کار تالار تغییرکرده و بسیاری ازبرنامه هایش مورد استقبال قرار گرفته است ، شایدبدلیل‌این‌که مردم‌موسیقی کلاسیک را بیشتر از پیش می پسندند و در می یابند . ولی مسئله‌ای که باعث شده موسیقی کلاسیک تا حدودی ناشناخته بماند ، فقدان معیار های ضروری است که ارزش هاناشناخته میمانند و یا با هم عوض می شوند . یک مسئله مهم را نباید در پیشبرد هر هنر نادیده گرفت و آن‌مسئله رقابت است ، که متاسفانه جایش را به حسادت داده است . مشکل دیگر وجود عده‌ای درحدود ۲۵ موزیسین خارجی در ارکستر سنفونیک تهران است که‌اگر ما صاحب کنسرواتور های قوی باشیم و دانشجویان بیشتری تعلیم دهیم، جای‌آنان را پرخواهند کرد و این دودستگی ازبین خواهد رفت .

ـ باتوجه به شناخت مردم از موسیقی کلاسیک ، باید شما بعنوان هنرمند بین خود و آنها رابطه‌ای احساس‌کنید شما چه کوششی در این راه بخرج داده‌اید هنگام اجرای برنامه یا پس از آن رضایت خاطری در چهره تماشاچیان دیده‌اید ؟

طالب زاده :

ممکن است تماشاچی به ریزه کاریها ولطائف این فن آگاه نباشد ، ولی بهر حال یک نوازنده خوب کسی‌است، که در رابطه‌اش باتماشاچی از یک پشتوانه غنی هنری بهره‌مند باشد .

بارها اتفاق افتاده یک موزیسین خوب‌نتوانسته است در رابطه با تماشاچی موفق باشد، امامردم موسیقی‌اصیل را حمایت می کنند .

خبرنگار ـ نوعی ازموسیقی این روزها دارد مردم رااز شناخت موسیقی بکلی گمراه می کند ، عده‌ای آمده‌اند و چیزهائی سرهم کرده‌اند و بنام جاز بخورد مردم می ـ دهند. همینطور کسانی که در موزیک متن فیلم از غایت ابتذال بیداد می کنند.

طالب زاده ـ

خیالتان را راحت کرده باشم . این موسیقی که الان بنام‌موسیقی جاز معروف شده است ، اصلا جاز نیست ، آدم هایی که در این زمینه کار میکنند ، مشتی ریتم های مختلف را در یک آهنگ جمع می کنند ، ذوق و استنباط های خودشان را در آن بکار می گیرند . دزدی هایی هم میکنند همچنین آنها که باصطلاح دارند موزیک متن می سازند ، اینان‌گروهی هستند که اصلا از موسیقی متن فیلم چیزی سرشان نمی شود . آهنگی را می گیرند و در قسمت های مختلف‌فیلم ریتمش را تند و کند می‌کنند گناه این کار شاید متوجه تهیه کنندگان و کارگردانهائی است‌که میخواهندکارموسیقی فیلمشان یکی دو روزه تمام بشود و آنها هم که بکار خودشان ایمان دارند ، هیچ وقت ذوق خود وتماشاچی را خراب نمی کنند . اینست که بناچار ساختن موسیقی متن به آدمهایی سپرده میشود که اصلا صلاحیت ساختن آنرا ندارند .

طالب‌زاده وخانم مارتیروسیان در کنسرت اخیر تالار رودکی

گزارش ـ تحلیل و تفسیر نویسندگان اطلاعات از بودجه ۱۳۵۲

۱۱ هنرستان صنعتی تاسیس میگردد

مرحله دوم قانون استخدام در کلیه وزارتخانه‌ها اجرا میشود

مستمری بگیران بازنشستگان و افزایش درآمد

پالایشگاه نفت تبریز ساخته‌می شود

وصولی مالیات های مستقیم ۸ میلیارد ریال افزایش میبابد

۸ هزار تخت بیمارستانی اضافه میشود

بقیه از صفحه ۵

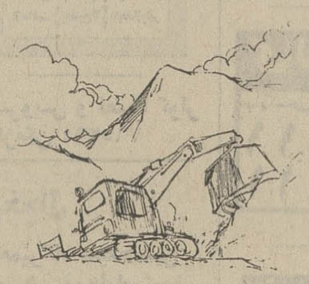

بطور کلی هدف نهائی دولت دربخش درمان تامین خدمات درمانی مطمئن برای کلیه افراد جامعه ایرانی است .

دیگر هدف درمانی دولت گسترش بهداشت و درمان در سطح روستا های کشور است .

در سال ۵۲ متجاوز از ۲ میلیارد و ۹۷۴ میلیون‌ریال اعتباربرای‌ایجاد مراکز جدید درمانی و بهداشتی روستائی اختصاص یافته است .

تغذیه :

در سال آینده به تغذیه ۴۲۰ هزار دانش آموز کودکستانی و دبستانی و ۵ هزار خانواده کارگر طرحهای عمرانی سیستان و بلوچستان کمک می شود که بیشتر آن درسطح روستا ها انجام‌خواهد گرفت .

اعتبار این طرح توسعه و بهبود تغذیه ۳۱۴ میلیون ریال است .

بیمه کارگران و کارمندان

درسال آینده به تعداد کارگران بیمه‌شده ۳۰۰ هزار نفر افزوده میشود و تعداد بیمه شدگان در مقابل فوت ، از کار افتادگی و بازنشستگی کارگران به ۴ میلیون نفر خواهد رسید .

بیمه کارمندان نیز یکی از برنامه های توسعه درمانی دولت است . هدف این برنامه گسترش تدریجی خدمات درمانی به کلیه کارمندان دولت‌وخانواده آنان، متناسب با توسعه تسهیلات درمانی است .

بهمین منظور در سال ۵۲ با اعتباری معادل ۶۰۵ میلیون ریال تعداد بیمه شدگان از ۲۴۵ هزار نفر به ۴۷۰ هزار نفر افزایش خواهند یافت .

ضمنا اعتبار بیمه فوت ، بازنشستگی و از کارافتادگی کارمندان دولت در بودجه سال ۵۲ چهار میلیارد ریال پیش بینی گردیده است .

تعداد بیمه درمانی روستائیان نیز از ۱۵۰ هزار نفر به ۳۷۴ هزار نفر میرسند.

کاریابی و اشتغال :

یکی از ابزار های سیاست اشتغال در سال ۵۲ تنظیم بازار کار کشور است .

اعتبارات پیش‌بینی شده در این برنامه جهت توسعه فعالیتهای وزارت کار در زمینه امور کاریابی اشتغال ،تحقیق و بررسی بکار خواهد رفت .

ورزش و امور جوانان

اعتبار تربیت بدنی و امور پیشاهنگی و جوانان در سال ۵۲ حدود چهار میلیارد ریال پیش‌بینی شده و طرحهائی که قراراست با استفاده از این اعتبار بمورد اجرا گذارده شود ، عبارتست از اجرای ۲۰۰ پروژه ورزشی در شهر های مختلف ، آماده نمودن تاسیسات ورزشی تهران بمنظور اجرای بازیهای آسیائی سال ۱۹۷۴ میباشد .

امور جوانان :

اعتبار مربوط به اجرای طرحهای امور جوانان در سال آینده بیش از ۳۵۴ میلیون ریال است که نسبت به سال جاری ۶۴ درصد افزایش خواهد داشت.

با استفاده از این اعتبار ، ساختمان ۶ مرکز جوانان آغاز و تکمیل میشود و ۱۰ مرکز پرورش فکری کودکان در تهران و شهرستانها دایر خواهد شد .

پیشاهنگی نیز در سال آینده ۶۷ در صد افزایش اعتبار دارد و تخصیص این اعتبار موجب میشود که سازمان ملی پیشاهنگی ، علاوه بر کار های جاری و تجهیز مراکز تفریحی واردوگاه پیشاهنگی درنقاط مختلف مقدمات جمبوری جهانی پیشاهنگی را در ایران فراهم نماید.

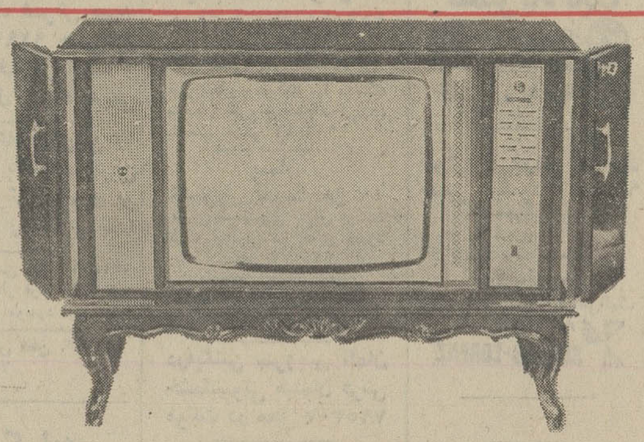

چقدر طول میکشد

تا تلویزیون خود را تنظیم کنید

● هیچوقت دیگران را در حال ور رفتن با پیچ و مهره‌های تلویزیون برای تنظیم تصویر آن دیده‌اید؟ عصبانی کننده است و گاهی تا تصویر تلویزیون تنظیم شود نصف برنامه‌ایکه آنقدر دوست دارید تمام شده ....

● شما اطلاع میدهیم که در تلویزیون های جدید آزمایش یك حافظه اتوماتیك نصب شده است این دستگاه که ده میلیون دلار صرف اختراع آن شده کار بسیار جالبی انجام میدهد وقتی شما یك کانال را تنظیم میکنید تنظیم آن کانال در این مغزده میلیون دلاری ثبت میشود (همینطور کانالهای دیگر) به این ترتیب کانالهای

تلویزیون جدید آزمایش

همان دفعه اول که تنظیم شد تا آخر عمر احتیاج به تنظیم مجدد ندارد و شما بلافاصله میتوانید تصویر اصلی را تماشا کنید .

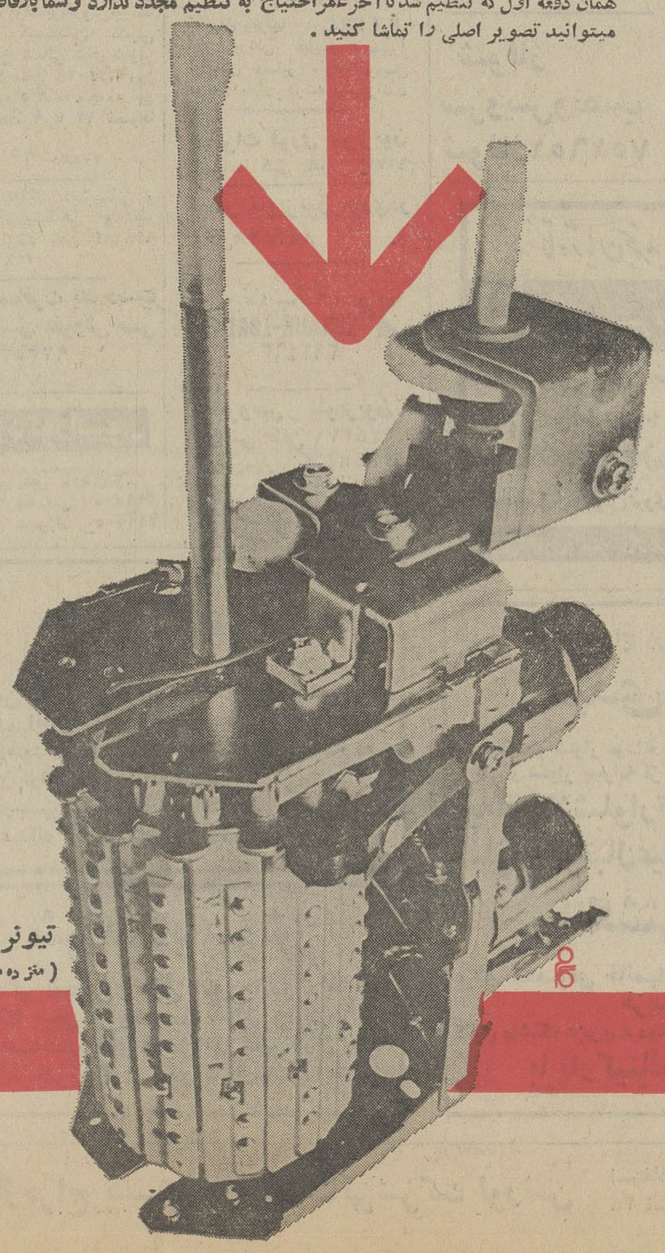

تیونر با حافظه اتوماتیك
(صد و ده میلیون دلاری)

نیازمندیهای شما

نیازمندیهای اطلاعات

تلفنی آگهی قبول میکند

تلفنهای ۳۱۱۲۲۴-۳۱۱۲۲۵
۳۱۱۲۲۹-۳۱۱۲۳۰

اتائیه

خرید

بازرگانی فرش کیهان
۸۳۰۹۰۴ و ۸۲۳۷۷۶
خریدار نقدی همه رقم فرش کهنه و نو جهت صادرات روزولت میدان ۲۵ شهریور .

نمایشگاه فرش توکلی

بهترین خریدار فرش کهنه ونو خصوصا فرش‌های کهنه شرکت فرش جهت صادرات نمایشگاه وزراء ۶۲۱۴۰۵ شعبه بازار تلفن ۲۰۸۲۹

بازرگانی طوسی

فرش های کهنه و نو سنگین قیمت شما را برای‌صادرات از سایرین بهتر میخرد ۷۵۹۰۲۹

فروشگاه‌فرش آسیا ۹۲۵۱۰۲ و ۹۲۲۸۳۲
با سابقه ترین خریدار قالی و قالیچه های کهنه و نو یخچال‌برقی و نفتی تلویزیون بقیمت عادلانه

فروشگاه فرش شایان ۹۲۳۳۸۱ و ۹۲۸۲۷۳ ـ
بهترین خریدار قالی و قالیچه های کهنه و نو جهت صادرات یخچال و وسایل لوکس منزل

فروشگاه آستارا ۹۲۶۴۰۲
خریدار یخچال‌تلویزیون فرش و کلیه لوازم منزل

جهان کالا ۹۲۵۴۵۸
خریدار یخچال تلویزیون و لوازم منزل شما .

فرش خواجه نصیر

بهترین خریدار فرش کهنه و نومعاوضه جهت صادرات تلفن ۷۵۲۶۹۰

فروشگاه‌پیروز ۹۲۸۱۳۸
خریدار فرش کهنه و نو قبض بانک کارگشائی

فروشگاه‌پورنیک ۷۵۷۵۴۶
خریدار یخچال.تلویزیون فرش و کلیه لوازم منزل

فروشگاه آریا ۹۲۹۳۹۳
خریدار فرش و سایرلوازم‌منزل

فرش اردیبهشت شاه
تلفن ۶۶۸۱۶۴

فرشهای کهنه

از متری ۳۰۰ تومان به بالا خریداریم . فرش اشراف جنب سینما پاسیفیک ۷۵۸۶۵۵

ایران فرش ۷۷۴۹۷۲
فرشهای کهنه ونو وسایرلوازم منزل بهر مبلغ نقدا بیشتر از سایرین خریداریم تلفن ۷۷۷۰۲۵

صاحب امتیاز
عباس مسعودی
تهران خیابان خیام
تلفن ۳۱۱۰۷۱

شرکت سهامی
ایران‌چاپ
چاپخانه اطلاعات
خیابان سپه مقابل
پست خانه مرکز
تلفن ۳۱۱۲۳۳

شستشوی مبل وفرش

سرویس نوین

خشکشوئی ـ مبلمان ـ موکت و فرش در محل‌با دستگاه مدرن‌و موادمجاز
تلفن ۲۷۲۹۰

کنت‌سرویس ۷۷۶۷۱۳
خشکشوئی‌مبلمان،موکت فرش ـ تشك اتومبیل

کارخانه قالیشوئی ادیب
تلفن شعبه مرکزی ۹۵۶۵۶۵
تلفن خیابان نواب ۹۵۲۴۵۴
تلفن‌خیابان آذربایجان ۹۵۸۹۰۰

خشکشوئی مبلمان ادیب
یکدست ۵۰ تومان
درجای‌خودتلفن ۹۵۶۵۶۵

گلین‌سرویس‌خشکشوئی
مبل فرش و موکت با دستگاه منحصر بفرد و خشکشوئی‌پرده بانصب مجانی ۹۵۲۵۴۶

پیمان
خشکشوئی یکدست مبل ۴۰ تومان،شستشوی فرش،موکت، تشک اتومبیل در جای خود
تلفن ۹۲۴۱۷۷

کارخانه قالیشوئی‌اطلس
تلفن ۹۵۲۵۴۶ و ۹۷۵۴۳۰

درایگلین سرویس آلمان
خشکشوئی مبلمان فرش موکت در محل ۷۹۵۳۰۷

قالیشوئی ماژیک
مرکز ـ کارخانه ۶۶۱۸۲۲
جمشیدآباد ۲-۹۳۷۰۰۱
تهران نو ۷۹۸۸۱

دوراکلین سرویس امریکا
با تکنیک برترگرانتر مطمئن‌تر
تلفن‌های ۸۴۸۲۹۵ و ۸۴۸۲۹۶
و ۸۴۵۶۸۳

قالیشوئی فرخ سرویس
منظم تلفن ۹۷۵۰۷۸

کارخانه قالیشوئی بیوك
تلفن ۲۹۹۱۵ ـ ۹۷۷۱۱۸
۱ـ۵ آـ ۲۰۶۰۴

قالیشوئی‌عدالت ۸۳۳۷۱۷

تعمیرات

تلویزیون

تعمیرگاه تلویزیون الکترون
باتائید وزارت کار تلفن
۷۶۳۶۸۲
تعمیرتلویزیونها R.T.I-R.C.A
شاب‌لورنس فیلیپس سیرا
تلفونکن وسایر مارکهاسرویس
مجهز سیار درشهروشمیرانات

تعمیرات فوری تلویزیون
باضمانت کتبی تلفن ۶۶۷۱۳۱

تعمیر تلویزیون فوری‌در
محل ۸۸۳۸۲۸

شاوب لورنس
SCHAUB-LORENZ
۳۹۲۴۶۳

سرویس تلویزیون
گارانتی تلفن ۶۲۸۳۷۱
سرویس‌سیار R.I-R.C.A
سیرا مدیاتور جنرال الکتریک و گراندیک بویژه شمیرانات .

مبل ودکوراسیون

پراهن مبل ۳۱۹۵۰۵
تعویض پارچه مبل ۳۱۹۵۰۵
پرده‌دوزی شهرزاد ۳۱۹۵۰۵

جویای کار

راننده پایه یکم
با۱۶ سال سابقه متاهل جویای کار است راهنمای۶۹۳روزنامه
اطلاعات تلفن ۳۱۱۲۳۱
۱ـ۲ آـ ۲۷۵۰۵

آشپز جوانی مجرد باضامن آماده کار درخانواده‌ها تلفن ـ ۳۱۱۲۳۱ راهنمای۶۹۹ روزنامه اطلاعات .
آـ ۲۷۷۳۷

آشپز ایرانی و فرنگی جوانی‌متاهل‌با سابقه‌کار در بهترین رستورانها و موسسات غیره فقط‌برای سرپرستی در یکی از موسسات در تهران یا شهرستانها آماده کار میباشم راهنمائی ۶۹۵ روزنامه اطلاعات تلفن ۳۱۱۲۳۱

جوانی بامعلومات سیکل و گواهینامه دوشخصی وسابقه رانندگی و برگ خاتمه خدمت‌و متاهل جویای کار راهنمای ـ ۶۹۷ روزنامه اطلاعات تلفن ـ ۳۱۱۲۳۱
آـ ۲۷۷۲۳

جوانی متاهل
باسواد خدمت‌کرده باگواهینامهٔ شخصی با سابقه جویای کار است تلفن ۵۳۲۴۵۵
آـ ۲۷۷۶۹

راننده
دوشخصی باسابقه ویزیتوری آماده کار است ۳۵۰۶۹۰
۱ـ۲ آـ ۲۷۶۳۷

جوانی مجرد باضامن‌معتبر با گواهینامه پایه دوشخصی تمام وقت جویای کاراست تلفن ـ ۸۴۶۸۰۰
۱ـ۵ آـ ۲۰۵۱۷

جوانی دیپلمه ۲۶ ساله با برگ خاتمه خدمت‌باضامن‌معتبر مجرد جویای کار است تلفن ـ ۳۱۱۲۳۱ راهنمای ۶۹۸روزنامه اطلاعات .
۱ـ۲ آـ ۲۰۶۱۹

راننده همگانی
مجرد با سواد جویای کاراست به راهنمای ۷۰۱ تلفن۳۱۱۲۳۱
آـ ۲۷۷۷۱

پزشکیار دیپلمه مرد
از ۴ تا۱۲ بعدازظهر آماده‌کار است تلفن های ۹۵۸۸۷۱ و ۶۳۷۰۷۹
آـ ۲۷۰۹۳

جوانی ۲۳ ساله بامعافی مجرد معلومات حدود چهارم متوسطه ادبی‌جویای‌کاراست‌بعدازظهرها ازساعت ۳و۵ تلفن ۴۲۱۷۳
۱ـ۲ آـ ۲۰۵۵۲

راننده با پیکان ۵۱
نصف روز یا تمام وقت حاضر است با تلفن ۵۳۹۷۴۰ازساعت ۹صبح تا۶ بعدازظهر .
آـ ۲۷۶۱۳

کرایه

اتو لوکس

اتومبیلهای تشریفاتی با راننده برای داخل و خارج از تهران میدان فردوسی تلفن ۸۲۱۲۷۰

کرایه

اتومبیل برادران‌منصوری
اریانا بین‌قصرالدشت وکارون
۹۵۶۲۲۵

کالج بار

بارکش‌شهروحومه
۶۶۱۱۱۱
۴۱۱۱۱

اتوبار فرح شمالی

مخصوص حمل‌بار واسباب‌کشی شهر و شهرستان
تلفن ۸۴۸۷۸۸

جرثقیل بابك
تلفن ۹۷۸۰۸۰ و ۹۵۹۰۸۸
۱ـ۲۶ آـ ۲۰۴۳۴

جرثقیل وتریلی توانا

۹۵۲۱۸۰-۹۵۴۰۹۱

ماشین آلات

ماشین آلات دست دوم راه سازی

کوماتسو
KOMATSU
را خریداریم به تلفن ۹۵۹۸۲۷ مراجعه نمائید

کمتر از ۱۰ ثانیه
موتور ژنراتور های اضطراری (امرجنسی) برای بیمارستانها ـ کارخانجات‌و وزارتخانه ها ـ که‌درمواقع خاموشی برق مصرف شده تامین روشن و بمدت ۱۰ ثانیه برق مصرف شده‌راتامین مینماید وبابرگشت کامل برق شهر موتور ژنراتور خاموش میگردد .
سعدی جنوبی پاساژ سلامت شماره ۲۷ تلفن ۳۹۱۸۰۱

استخدام

تعمیرکار

به تعدادی تعمیرکار مجرد تلویزیون نیازمندیم .
تلفن ۹۷۰۰۹۵
۱ـ۲ آـ ۸۹۸۵۰

تعمیرگاهی به دونفر استادکار که ۵ سال سابقه کار دررشته باطری سازی و خیاط اتومبیل داشته باشد مورد احتیاج‌است خیابان مخصوص تعمیرگاه‌پارس
تلفن ۹۵۲۷۰۳
آـ ۲۰۴۹۰

مهندس سیویل وتکنیسین‌راه وساختمان با سابقه کار جهت کار در خارج از مرکز مورد احتیاج فوری صبحها به تلفن ۴۴۴۵۸ عصرها تلفن ۵۳۵۹۶۹
مراجعه نمائید .
آـ ۲۷۵۸۷

آگهی استخدام
حسابدار . منشی. ماشین‌نویس وتلفنچی‌باتجربه که‌اشنائی‌کامل به زبان انگلیسی داشته باشند باحقوق مکفی استخدام‌مینماید. داوطلبان میتوانند مشخصات و تجربیات کامل خود را بصندوق پستی ۲۱۴ تهران ارسال‌نمایند
۱ـ۳ آـ ۲۷۶۳۵

شرکتی استخدام فروشنده خانم جهت فروشگاه لباس زنانه در خیابان پهلوی نزدیك چهارراه ولیعصر نیازمند است تلفن ۶۶۹۶۲۲

شرکتی جهت فروش مواد غذائی در فروشگاههای خودبه تعدادی آشپز درجه یک که۵ سال سابقه کار در اسکیار داشته باشد وچندنفرنظافت‌چی زن با حقوق مکفی استخدام مینماید . داوطلبین به خیابان ایرانشهر نبش ثریا شماره ـ ۲و۷۵ شرکت لیلیان مراجعه فرمایند .
۱ـ۲ آـ ۸۹۱۸۰

استخدام تلفنچی

شرکت سهامی شرق نزدیك یکنفر دوشیزه یا بانوی تلفنچی برای تمام وقت استخدام مینماید ، همه روزه از ساعت ۴الی ۷ بعد از ظهر در تهران خیابان آیزنهاور شماره ۴۳۲ مراجعه فرمایند .

آهنگر
میزوصندلی‌ساز استخدام‌میشود
تلفن ۸۲۸۹۹۱
۱ـ۲ آـ ۲۰۴۵۱

شرکتی دونفر خانم‌ماشین‌نویس بامعلومات دیپلم دبیرستان و یکسال تجربه استخدام میکند داوطلبان از ساعت ۹ تا ۱۲و ۲تا ۴و۵ باتلفن ۹۶۲۰۵۹تماس بگیرند .
آـ ۲۰۴۶۹
۱ـ۴ آـ ۲۰۴۶۹

شرکتی چندنفر کارگر ساده باداشتن معافی وتصدیق ششم ابتدائی استخدام میکند داوطلبان از ساعت۹ تا ۱۲ و۲ تا ۴و۵ باتلفن ۹۶۲۰۵۹ تماس بگیرند .
۱ـ۴ آـ ۲۰۴۷۰

تعدادی ویزیتور مردوزن فعال‌مورد نیاز است‌تلفن ۴۵۰۹۳

MALE or female telephone operator required good English and working experience essential, typing preperable, write to Ettelaat Ref. No. 694

یک کارخانه تولیدی بتعدادی افراد در حدود دیپلم برای‌دوره رادیو وتلویزیون وکار درقسمت مربوطه نیازمند است .تلفن ـ ۹۷۰۰۹۶
۱ـ۲ آـ ۸۹۸۴۸

۱۷ نفر دیپلمه
پس‌ازدیدن یکدوره کار آموزی حسابداری ، دفترداری دوبل مشغول بکار خواهند شد تلفن ۳۱۴۰۴۰
۱ـ۳ آـ ۲۰۵۳۰

به تعدادی کارگر نصب موکت و کاغذ دیواری و تایل فوری نیازمندیم .
تلفن ۶۶۶۹۴۴

یك نفر پزشك عمومی برای شبها و صبحها مورد نیازاست
تلفن ۵۳۶۵۸۷

منشی باتجربه

شرکت‌سهامی‌لامپ‌ایران یکنفر خانم منشی که به مکاتبات انگلیسی و هم‌چنین تایپ لاتین و فارسی آشنائی کامل داشته باشد برای تمام وقت احتیاج دارد خواهشمند است بین ساعت ۹ صبح تا ۴ بعد از ظهر ساختمان آلبرت طبقه هشتم خیابان ویلا نبش‌تخت جمشیدمراجعه فرمائید

استخدام

کارخانه آرد شیرازی استخدام مینماید یکنفر تحصیلدار موتور سواربا گواهینامه و با ضامن معتبر و سه نفر کارگر فنی و جوشکار وارد به ماشین آلات آرد سازی خیابان آرامگاه مقابل‌نهم آبان تلفن ۵۹۱۶۷۶

استخدام
شرکت ماشینهای راهسازی (کاترپیلار) ۳ نفر فروشنده ماشین‌آلات راهسازی که واجد شرائط زیر باشند از طریق مصاحبه و آزمایش استخدام مینماید :
۱ـ تابعیت ایران .
۲ـ دارابودن برگ خاتمه‌خدمت بامعافیت دائم غیر پزشکی از نظام‌وظیفه .
۳ـ حداکثر سن ۳۵ سال و دارا بودن تجربه کافی درامر فروشندگی .
۴ـ حداقل تحصیلات دیپلم متوسطه و آشنائی کامل بزبان انگلیسی .
(لیسانسیه‌ها حق تقدم‌دارند).
داوطلبان میتوانند بادردست داشتن مدارک لازم همه روزه از ساعت ۹الی۱۲ بکارگزینی شرکت واقع در خیابان سعدی شمالی شماره ۱۶۸ مراجعه فرمایند .
آـ ۲۰۶۳۸ ۲

بچندنفر پسر بچه حداکثر ۱۵ساله نیازمندیم‌تلفن ۸۳۸۷۴۵
آـ ۲۰۵۹۵

بدونفر دوشیزه یابانو جهت امور تلفنچی ودفتر داری و ماشین نویسی با حقوق مکفی مورد نیاز است متقاضیان به سه راه شاه پشت فروشگاه بزرگ کوی کودرز ساختمان ۱۶ طبقه ۴ شماره ۴ از ۹ الی ۱۲ صبح و ۳ الی ۸ بعد از ظهر مراجعه نمایند .

شرکت ساختمان فسان
(انترویوز) جهت کارگاه ساختمانهای فلزی خود احتیاج به اشخاص زیر دارد :
۱ـ جوشکار
۲ـ آهنگر
۳ـ برشکار باقیچی
ازواجدین شرایط خواهشمند است به شرکت فسان خیابان اتاتول‌فرانس شماره ۹۹«کار ـ گزینی » مراجعه نمایند .
۱ـ۲ آـ ۹۰۰۰۴

یک دوشیزه یا بانو
آشنا به زبان انگلیسی‌کهماشین نویسی فارسی‌بداندبعدازظهرها برای مطب شمال شهر مورد نیاز است۵ الی۷بعدازظهرتلفن ۶۲۷۲۲۵ تماس بگیرید .
آـ ۲۰۵۸۶

دوشیزه‌ای وارد بامور دفتری ماشین‌نویسی‌موردنیاز است.اول مجیدیه شرکت پاسارگاز .
آـ ۲۰۶۱۶

به چندنفر دوشیزه یابانوی فروشنده نیازمندیم کوچه برلن پاساژ آسیا پوشاك‌مهرداد .
آـ ۲۰۶۱۱

جوان دیپلمه فعال
وخوش‌برخورد بامعافی‌استخدام میشود تلفن ۷۶۱۶۹۱
۱ـ۲ آـ ۲۰۶۰۵

به یکنفر دوشیزه یا بانو که‌تاششم‌ابتدائی‌معلومات داشته باشد برای آبدار خانه شرکتی نیازمندیم تلفن ۸۳۶۷۰۷

بتعدادی خانم و آقا جهت بازاریابی امور تبلیغاتی نیازمندیم تلفن ۳۱۰۴۷۸

شریک

قسمتی از سهام یك گروه فرهنگی بفروش میرسد ۳۰۲۰۳۹

جوانی باداشتن اطلاعات‌کامل در رشته های نقشه‌کشی فنی قالبسازی تراشکاری آهنگری جوشکاری و رانندگی پایه یکم حاضر است باسرمایه‌داری فعال وکاردان در جهت تاسیس کارهای فنی شریک شود تلفن ۹۶۲۷۴۶
آـ ۲۰۰۸۵

آگهی استخدام بنیاد ملکه پهلوی

موسسه تحقیقاتی و درمانی قلب وعروق برای تکمیل کادر مورد نیاز خود بعده‌ای داوطلب برای مشاغل‌زیر نیازمند است :

عنوان شغلی	حداقل شرط تحصیلی لازم
۱ـ انباردار وکمک‌انباردار	دیپلم کامل متوسطه
۲ـ مسئول تلفنخانه وامور ارتباطی	گواهی‌نامه سال سوم متوسطه
۳ـ مسئول خیاطخانه	گواهی نامه سال سوم متوسطه
۴ـ مسئول نقلیه	گواهینامه سال سوم متوسطه (تسلط کامل برانندگی ـ مکانیکی حمل‌ونقل) .
۵ـ مسئول آشپزخانه	گواهینامه سال سوم متوسطه
۶ـ سرآشپز	گواهینامه ششم ابتدائی
۷ـ مسئول امور تغذیه	دیپلم کامل متوسطه و گواهینامه دوره‌تخصصی دررشته تغذیه
۸ـ مسئول رختشویخانه	گواهینامه ششم ابتدائی
۹ـ مسئول امور دفتری وبایگانی	دیپلم کامل متوسطه
۱۰ـ مسئول آماروبایگانی پزشگی	دیپلم کامل متوسطه و گواهینامه دوره‌تخصصی آمار

داوطلبان از طریق مصاحبه با درنظرگرفتن‌مدارک تحصیلی ـ تجربه‌و سوابق کار انتخاب وباستخدام درخواهند آمد .
کسانیکه دوره‌مدیریت یا مدارس عالی‌مربوطه را دیده و بزبان خارجی تسلط داشته باشند حق تقدم خواهند داشت .
داوطلبان واجد شرائط میتوانند برگ‌درخواست ذیل این آگهی را تکمیل وهمراه یکبرگ فتوکپی مدرک تحصیلی ، سوابق کاربا ذکر محل کار بادوبرگ رونوشت شناسنامه، دوقطعه عکس وگواهی پایان خدمت از تاریخ نشرآگهی‌تاپایان‌روز ۲۹ر۱۲ر۵۱ بصندوق‌پستی شماره ۲۳ر۴۲۳ شمیران ارسال دارند .

نام‌خانوادگی	نام	نام‌پدر	شماره شناسنامه
محل صدور	تاریخ تولد	مدرک تحصیلی	رشته تحصیلی
وضع خدمت نظام	داوطلب شغل (فقط یک شغل)		
نشانی کامل : شهر	خیابان	کوچه	شماره منزل شماره تلفن

آگهی استخدام

شرکت سهامی صنعتی ترموفریك برای کار در شهر صنعتی البرز (قزوین) استخدام مینماید
۱ ـ کمك انباردار فنی باسواد زبان انگلیسی و آشنا به سیستم کارتکس
۲ ـ استادکار سرپرست تراشکاری‌و قالب‌سازی با سابقه کار بیش از ۴ سال
۳ ـ دیپلمه هنرستان فلزکاری
۴ ـ جوشکار کاربیت با سابقه بیش از دو سال
۵ ـ جوشکار نقطه جوش با سابقه بیش از ۲سال
واجدین شرایط به شرکت سهامی صنعتی ترموفریك خیابان نادرشاه پلاك ۱۴۰ بین‌چهارراه تخت طاووس مراجعه نمایند

یک کارخانه نساجی

واقع درقزوین بیك نفر مهندس رنگرزی وچند نفر سرپرست شیفت احتیاج دارد
داوطلبین میتوانند بوسیله صندوق پستی۳۲۵۴ مکاتبه نمایند

یکنفر برقکار باسابقه

حداقل یکسال کار در کارخانجات مورد احتیاج شرکت آردل میباشد.واجدین شرایط بکارگزینی کارخانه واقع در جاده قدیم کرج پشت شیر پاستوریزه انتهای خیابان کارتن سازی ایران مراجعه نمایند .

در بازکن برقی B.K.D

قیمت : بعد ۲۵۰ تومان
بدون پیش قسط باقساط ۶ ماهه
برای تلفن سفارش دهید تا در مدت ۴ ساعت نصب و تحویل میگردد
تلفنهای دفتر فروش : ۶۸۱۰۱۱ الی ۶۸۱۰۱۵
تهران انصاری و مرکز فروش : شرکت نگهد الکترونیک ـ پهلوی مقابل پارك ساعی ۶۸۰

یکدستگاه ژیان بخرید ۲ دستگاه تحویل بگیرید

اتومبیل امیر نماینده ژیان جایزه میدهد

شما در هر کجای ایران که هستید اگر تا آخر وقت ۲۹ اسفند ۵۱ یک اتومبیل ژیان یا مهاری ویا ۶۰۲ جوانان ازاین فرصت استثنائی خرید خود را فراموش نکنید قرعه یک ژیان مجانی دریافت خواهید نمود .
شرایط سهل وتحویل فوری ـ ازاین موقعیت استثنائی استفاده فرمائید
آدرس : خیابان نواب صفوی نبش محمدرضاشاه تلفن ۹۳۵۰۵۱ ـ ۹۳۵۰۵۰

امسال همه درحراج بزرگ کالای پوشاك عزیزی

عیدی میگیرند

کت و شلوار مردانه از ۱۳۵ تومان ببالا
کت و شلوار پسرانه از ۶۵ تومان ببالا
به‌آقایان‌شلوار ترویراو آقاپسرها شلوار فوتبال‌عیدی داده‌میشود

انگشتری طلا

عیدی مخصوص خانمهائی که بیش از ۹۹ تومان خرید نمایند
کالای پوشاك عزیزی فردوسی مقابل فروشگاه فردوسی
با پارکینك مجانی

حج عمره

ضمن اظهار تشکر از سازمان محترم اوقاف در انتخاب اینجانب از زائران محترم تقاضا میشود مدارك‌خود را تا روز ۱۹ اسفند جاری به دفتر کاروان ارائه فرمایند .
بوذرجمهری نو مقابل بانك ملی دفتر کاروان
حاج عبداله غفوری تلفن ۳۵۳۰۲۸

شرکت بامپوش

نمایندگی انحصاری عایق های جانز ـ منزیل امریکا برای ایزولاسیون منازل و کارخانجات طبق استاندارد های انجمن ملی عایق‌کاران امریکا
خردمند جنوبی.کوی نقوی شماره۳تلفن۸۲۳۳۵۶

تعمیرگاه مجاز شماره ۸ شاوب لورنس

سرویس های سیار فوری
تلفن : ۳۱۱۹۹۱
311991
SCHAUB-LORENZ

راهنمای سرویس ارتا

۹۶۲۰۴۵
از ساعت ۷ صبح تا ۷ بعدازظهر

تعویض لامپ تصویر

ویاگان تلفن ۷۶۰۶۱۴

تعمیرگاه ثابت

تعمیر تلویزیونهای RCA RTL
با تخفیف استثنائی
تلفن ۶۶۹۱۷۰

تلویزیون فوری درمنزل
تعمیر میشود ۹۶۰۵۴۶

تعمیرگاه مجازشماره ۶
شاوب‌لورنس
جاده قدیم شمیران‌آراهی‌قلهک
۸۶۶۷۸۶
SCHAUB-LORENZ

تعمیرگاه مجاز شماره ۱۶ شاوب لورنس

سرویس های سیار فوری
تلفنهای: ۳۱۳۲۶۲ ـ ۳۱۳۲۷۸
SCHAUB-LORENZ

فیلیپس

سرویس مرکزی
شرکت سهامی رادیو الکتریك ایران
تلویزیون سیرا
تلفن ۷۸۵۵۴ ـ ۷۸۵۵۳
کیلومتر ۱۲ ـ جادهٔ آبعلی

بخاری

سرویس مجاز ۱۳۱ ارج
تعمیرات‌هرنوع آبگرمکن بخاری‌کولر باقطعات‌یدکی و کانال کشی ساختمان
عباس‌آباد تلفن ۸۴۱۱۲۵

سرویس آبگرمکن
۹۲۰۶۶۴

شوفاژ

سرویس و نصب
شوفاژ ۷۵۱۶۵۱

کولر

نصب و سرویس و رنك
کولرو کانال کشی فوری
۷۹۳۸۹۷

یخچال

تعمیرگاه سیدحسین
تعمیرهر نوع‌لباسشوئی یخچال‌آبگرمکن ۸۸۲۴۳۸

تعمیر یخچال مرزبدرو غیره
۸۳۹۲۲۵

تعمیر یخچال آبگرمکن رنك‌آمیزی‌فوری ۹۵۲۶۳۸

تعمیرگاه‌یخچال‌فریجیدر اثاث یدکی موجود است
۸۴۸۷۵۶

تعمیر یخچال وسردخانه فوری
۷۹۳۸۹۷
۱ـ۲۶ آـ ۲۰۵۵۷

فروش اتومبیل

پیکان

مدل ۵۱
پیکان ۵۱ عالی نقدا فروشی
۳۱۴۰۷۰
آـ ۲۰۵۸۲

پیکان اتوماتیك ۵۰
بفروش میرسد تلفن
۸۳۴۴۵۴

پیکان جوانان

مدل ۵۱
یکدستگاه پیکان ۵۱ جوانان با کولر و رادیو سقف چرمی آنتن اتوماتیک شیری رنگ بعلت مسافرت بفروش میرسد تلفن ـ ۸۲۷۱۰۲ و ۸۳۶۵۳۶
آـ ۲۰۵۶۹

پژو کاروان مدل۶۷
بارادیوگرام بسیار عالی تلفن ـ ۳۱۴۰۷۰
آـ ۲۰۵۸۳

راسپلر ۶۵ آمریکن ۸۳۰۹۰۰
آـ ۲۰۴۷۳

مسکویچ ۷۱
روزها ۳۰۲۲۱۵
۱ـ۲ آـ ۲۷۷۶۱

برای اتومبیل شما

الکترونیك در خدمت اتومبیل شما
بالانس چرخ میزان‌فرمان میزان موتور با دستگاه های‌فول‌الکترونیك‌امیریه چهار راه‌گمرك جنب‌پمپ بنزین
تلفن ۵۳۶۱۶۳

تعمیرگاه مجاز ۲۸
آریا ـ شاهین بمدیریت حسین خان بابائی با متخصصین‌فن‌وکارآزموده
نشانی: خیابان نظام‌آباد
تلفن ۷۶۰۸۰۸

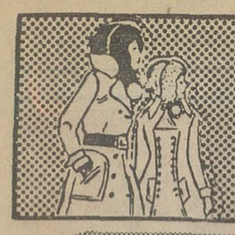

نیازمندیهای شما

آموزشگاهها

آمادگی برای استخدام فوری

مابا بهای بسیار نازلی شما را برای استخدام در ادارات و سازمانهای مختلف اماده کرده وموفقیتتان راکاملا تضمین میکنیم ماشین‌نویسی ریاضی شاه‌اباد مقابل‌سینما حافظ تلفن۳۱۷۱۳۵

ماشین نویسی بیژن همنا ندارد
میتوانید امتحان کنید میدان‌ژاله تلفن ۳۱۸۳۸۴

تعلیم رقص
دوشیزه ریتا کلیه
رقصهای مدرن وفلکلور رایشما می‌آموزد بین شاه وامیراکرم ـ ۶۶۳۰۳۴
۱ـ۱۰ آ ـ ۲۰۶۰۰

تدریس خصوصی

زبان فرانسه توسط یك استاد با سابقه تلفن ۷۹۶۰۵۸

فیزیك ـ شیمی ـ ریاضی
توسط دانشجویان دانشگاه صنعتی آریامهر رفاه‌دانشجویان۹۷۲۰۱۴ داخلی ۳۳۶

با هفته‌ای یك جلسه تدریس در کلیه دروس قبولی شما را تضمین مینمائیم دانشجویان‌سال چهارم پلی‌تکنیك تهران باچهارسال‌سابقه‌تدریس خصوصی و دبیرستانی تلفن ۹۲۶۱۲۷

انگلیسی تدریس‌میشود۳۵۰۰۲۰
آ ـ ۲۷۶۷۱

ریاضیات فیزیك شیمی
توسط دانشجویان با تجربه ۷۸۰۱۹۲

انگلیسی تضمینی
جهت دبیرستان و
کنکور
تلفن ۹۲۳۱۰۰
ریاضیات فیزیك شیمی رسمفنی ششم تضمینی تلفن ۶۶۳۰۳۴
۱ـ۱۰ آ ـ ۲۰۶۰۱

فقط ریاضیات
بویژه سیکل دوم و ششمها ۳۰۰۰۷
آ ـ ۲۷۲۵۵ ۱ـ۷

تدریس خصوصی کلیه دروس دبیرستانی توسط دانشجوی فنی تلفن ۸۳۱۶۶۲
ریاضی ـ فیزیك توسط لیسانسیه فیزیك تلفن ۷۵۴۴۲۱
۱ـ۶ آ ـ ۲۰۵۰۶

املاك ومستغلات

فروش

خانه فروشی
۵دستگاه خانه در سیدخندان فوری بفروش میرسد تلفن ـ ۷۷۴۶۵۷
۱ـ۱۲ آ ـ ۱۹۷۸۷

خانه‌ائی ویلائی شمالی‌ساز واقع در تهران‌پارس ۳۰۰متر زمین ۱۷۰ متر زیربنافروشی تلفن ۸۴۵۹۰۹
آ ـ ۲۰۶۱۳

فروش خانه فوری یك باب خانه ده اطاقه‌دو آشپزخانه‌دو حمام‌وسایر لوازم دردو قسمت مجز بایك‌گاراژ تلفن‌برق‌تلور حدود مجلس سنا قیمت ۱۰میلیون نیم ریال برای فروش به تلفن ۴۷۶۵۵ مراجعه فرمائید

فرح‌شمالی خانه فروشی
مساحت ۳۹۰ متر زیربنا ۱۲۰۰ متر ۴ طبقه با سرویس کامل قیمت ۸۰۰ هزار تومان تهیه مسکن کورش تلفن ۸۴۷۹۸۲

قلهك خیابان دولت
خانه نوساز بمساحت ۴۰۰متر ۸اطاق با سرویس کامل با شوفاژروشن قیمت ۳۵۰ هزار تومان ۶۳۲۸۳۴
آ ـ ۲۰۴۶۷

خانه های ویلائی و مستغلاتی در امیرآباد جردن ونك یوسف آباد موجود است ۶۳۱۵۲۴

تهران‌پارس ویلائی ومستغلاتی ۴تا ۱۲ اطاقه از ۲۲۵ تا ۵۰۰ متر بقیمت ۱۸۰تا۵۰۰هزارتومان ۷۸۲۱۲۸
آ ـ ۲۰۵۷۷

منزلی در شمیران بمساحت ۸۴۰ متر بدون واسطه بفروش‌میرسد ۸۲۸۱۵۹
آ ـ ۲۰۵۹۴

اکازیون
خانه فروشی در تهران‌ویلا ۷ اطاق آب وبرق و تلفن وکولر بعلت مسافرت بدون واسطه بفروش میرسد با تلفن۹۷۳۱۰۴ و۴۳۸۰۱ تماس بگیرید .
۱ـ۳ آ ـ ۲۰۵۱۹

خانه اجاره‌ای و فروشی
یکباب خانه دارای چهار اطاق خواب سالن نهار خوری وهال به مساحت بیش از هزار متر در پل‌رومی اول خیابان‌قیطریه به اجاره واگذار میشود .ضمنا به فروش هم میرسد به تلفن ۸۷۲۹۴۹ دفتر ۱۰۲ مراجعه فرمائید.
آ ـ ۲۰۲۱۳

مستغلات ومنازل ویلائی‌از۵۰۰ هزار تومان ببالا در شمال‌شهر موجود تلفنهای ۸۲۹۳۷۷ و ۸۳۷۴۰۹
۱ـ۲ آ ـ ۲۰۲۹۱

خانه‌های ویلائی فروشی ۶۶۳۰۷۴

چند دستگاه آپارتمان‌سه اطاقی در جمشیدآباد به اقساط ۱۵ ساله ۷۰ تومان نقد و بقیه ماهانه ۵۰۰تومان تلفن۹۲۸۰۸۲

زمین‌فروشی

قطعات ۱۲۰ متری و ۱۵۰متری‌خیابان‌خراسان متری ۱۰تومان آیزنهاور اول جیحون املاك آریا تلفن ۹۶۰۱۱۱

۵۰۰۰۰متر
زمین بقطعات تفکیك‌شده در نبریز برخیابان راه آهن با شرایط سهل به فروش میرسد ۹۳۱۷۳۱

کنار دریا
زمین‌های ۵۰۰الی‌پنج‌هزارمتر بین متل‌قو ورامسر بفروش میرسد ۸۳۵۳۴۸
۳ـ۱ آ ـ ۲۰۶۰۹

۲هزار مترزمین‌درقزوین بفروش میرسد تلفن ۸۶۵۹۵۳

زمین فروشی
جنت‌آباد ، بر ۳۰ متری ۲۰۹ متر ـ ۴ الی ۸ بعد از ظهر تلفن ۹۲۱۷۲۴
آ ـ ۸۸۹۴۸ ۱ـ۳

دوراندیش

باشید و با خریدیك‌قطعه زمین در جنوب غرب تهران آتیه خود را تامین کنید متری

۶۰تومان

نقد و اقساط با سند مالکیت مشجر باآب‌وبرق
۹۷۳۲۶۴ ـ ۹۷۱۸۷۱

زمینهای مرغوب ده‌الی هزار هکتار ی برجاده کرج و قزوین بفروش میرسد تلفن ۸۳۵۳۴۸

ورامین ۱۷۰ هکتار
زمین زراعتی با آب رودخانه قنات چاه ۳۱۹۷۸۴بنگاه‌کوشان

فروش‌وسرقفلی

مستغلی به مساحت ۸۰۰ متر
درلاله‌زارنو برای دفاتر فنی و تجارتی وغیره واگذار میگردد تلفن ۸۲۱۶۵۷
۱ـ۲ آ ـ ۲۰۵۲۱

یک مطب واقع در نظام‌آباد سه اطاق باتمام وسائل جهت مطب اجاره داده میشودتلفن ـ ۷۵۵۱۰۸
آ ـ ۲۰۶۰۸

قابل توجه
بانکها شرکتهای هواپیمائی ، سوپر مارکتها ، کافه تریاها و کافه قناديها
دوباب مغازه با دو سالن ویک هال جمعا به مساحت ۲۰۰متر مربع با آب و برق و تلفن و سرویس مجهز و دکوراسیون لوکس با کلیه لوازم و کارگاه تکمیل و جواز کسب واقع در بهترین نقطه خیابان شاهرضا نزدیک میدان فردوسی واگذار میشود تلفن ۳۱۰۳۷۰

محلی برای‌پارکینگ
درحدود ۱۵۰۰مترجنب کاباره شکوفه‌نو بفروش‌میرسد صبحها از ساعت ۹ تا ۱۱ و عصرهااز ساعت ۶تا بعدازظهر با تلفن های ۷۵۳۸۳۸ و ۷۵۷۷۷۷ تماس بگیرید .
۲ـ۱ آ ـ ۸۹۵۸۰

اجاره‌داده‌میشود

آپارتمان اجاره
قابل توجه اطباء شرکت ها و موسسات دولتی
اپارتمانهای مجهز در خیابان پهلوی بالاتر از تخت جمشید ـ ۴۵۶۰۱
۶ـ۱ آ ـ ۱۹۸۹۸

آپارتمان‌مجهزی برای‌مطب
یامسکن از ساعت۴الی ۸بعداز ظهر بتلفن ۳۰۳۲۳۳ مراجعه فرمائید .
۲ـ۱ آ ـ ۳۰۵۵۱

یکدستگاه آپارتمان واقع‌در چهارراه شاه خیابان سی متری ۴ طبقه وهرطبقه دارای ۴ دستگاه ۴ و ۵ اطاقه یکجا یا بصورت طبقاتی‌اجاره‌داده‌میشود ۴۴۳۵۵

آپارتمان ۵ اطاقه لوکس‌شمال شهر جهت کاروسکونت اجاره ۶۲۱۰۳۸
۳ـ۱ آ ـ ۲۰۴۷۶

خریداری‌میشود

اراضی شرق تهران ـ تهران پارس ـ نارمك ۷۹۰۰۹۰

زمینهای جاده تهران تا قزوین و تهران و ساوه خریدار و فروشنده‌ایم ۸۴۴۳۳۳

اراضی کیشا خریداریم قنبری ۶۳۹۲۹۸ ـ ۶۳۴۹۹۲

شرکت فام خریدار و فروشنده زمین و خانه و مستغلات درنمام شهر و حومه تلفن ۹۳۱۷۳۱

۴۰۰۰ متر زمین در فرمانیه یا قیطریه وحومه فورا خریداریم ـ ۸۳۲۰۱۰
۷ـ۱ آ ـ ۲۰۴۵۶

اراضی تهران‌پارس خریداریم ـ ۷۹۶۰۲۷

اراضی‌ساحلی جنگلی‌جلگه‌ای از بابلسر تا رامسرخریداریم ۴۵۱۶۸ ـ ۶۶۲۴۵۹ـ ۴۳۴۹۹

اراضی تهران پارس شرکت نفت سازمان‌چای خریداریم تلفن ۷۸۴۸۵

اراضی تهران‌پارس شرکت‌نفت سازمان چای‌بانک‌سپه‌خریداریم ۷۸۲۱۲۸

زمین تهران‌پارس‌خریداریم‌تلفن ۷۹۳۰۲۰

زمینهای تهران‌پارس وسازمان چای خریداریم تلفن ۷۸۹۷۳
۳ـ۱ آ ـ ۲۰۴۴۴

زمینهای تهران پارس را نقدا خریدار و فروشنده‌ایم‌تلفن ۷۸۱۰۷۹

خرید سرحدآباد ملارد کردان کوهک چینگر عباس‌آباد تلفن ۶۶۶۲۰۳

خریدار زمین تهران‌پارس ـ ۷۸۱۹۲۶

زمینهای افسریه‌شاه‌آباد شرق مشیریه خریداریم‌تلفن۳۵۵۰۲۶

خریدار زمین افسریه ۷۹۲۸۰۳

زمین‌مونترال‌خریداریم۷۵۲۸۶۰
۳۰ـ۱ آ ـ ۱۸۶۶۱

زمینهای داخل محدوده وکرج خریداریم ۶۶۸۲۱۹ صفرنژاد

بنگاههای معاملات املاك

سازمان‌مسکن‌پارس
اجاره به‌خارجیان ۸۴۸۴۲۴

بورس اراضی صنعتی وغیره تهران‌کرج‌قزوین ۹۵۱۳۷۰

بورس املاك شمیران ۸۷۷۸۷۵ ـ ۸۷۲۰۷۵
دفتربراتی
برای خرید و فروش زمینهای بزرگ‌وکوچک‌داخل و خارج‌از محدوده بادفتر ساختمانی اریا ۴۲۶۸۲ مشورت کنید
۶ـ۱ آ ـ ۱۹۸۹۹

خرید و فروش اراضی طرشت وباغ‌فیض و شمالغرب و کرج ودریا فلکه دوم اریاشهر ثلاث ـ ۹۷۰۸۱۸

اپارتمانی دارای۵باب اطاق نوساز با شوفاژ گولر تلفن‌کاغذ دیواری اجاره داده میشود ـ ۶۶۲۷۷۶
۲ـ۱ آ ـ ۲۰۴۷۷

اپارتمان برای دفاتر تجارتی‌و اطباء وشرکتها مجهز به کلیه وسائل خیابان‌شاه‌نبش‌فخررازی ۴۳۷۱۷
۵ـ۱ آ ـ ۱۹۳۹۴

ساختمان اجاره
ساختمان ۴ طبقه دارای۲۴ اطاق میدان‌آریامهربرای اجاره تلفن ۶۲۹۶۳۶
آ ـ ۲۰۵۹۱

چنددستگاه‌منزل دربست
در شمال جهت اجاره موجود تهیه مسکن‌کورش تلفن۸۴۷۹۸۲
آ ـ ۲۰۲۷۹

عمارت اجاره
عمارت دوطبقه‌با چهارآپارتمان ۵ و ۶ اتاق شوفاژ ـ گولر ـ برق ۲۵ آمپر سه‌فاز ـ سه دستگاه تلفن ـ برای دفتر ـ شرکت ـ اداره یکجا یا تکتک اجاره‌داده میشود، اول‌امیرآباد شماره ۱۱ بالای بانک عمران تلفن : ۹۲۵۰۶۵
آ ـ ۲۰۳۳۸

قابل‌توجه‌ادارات دولتی و شرکت های تجارتی داخلی و خارجی

عمارتی نوساز شش طبقه با پنجاه تاشصت اطاق دارای شوفاژ گولر ، آسانسور، محل پارك زیرزمینهای بزرگ یکجا اجاره داده‌میشودطالبین‌عصرها با تلفنهای ۶۸۲۳۵۰ ـ ۴۳۴۵۶ مذاکره فرمایند .
آ ـ ۲۷۷۲۷

نیازمندیهای اجاره

سازمان نیازمندیهای خارجیان
خانه‌شمارا اجاره میدهد ۸۲۳۹۳۹

موسسه امور خارجیان
اجاره‌به خارجیان‌تلفن۷۵۱۷۸۲

آژانس امپایر ۷۷۷۵۰۰
خانه‌شمارا ۷۷۳۲۸۵
به‌خارجیان
اجاره‌میدهد ۷۷۸۹۵۵

ویلای‌شمارادرشمیرانات
بخارجیان فورا اجاره میدهیم ۷۷۲۰۰۳

سازمان ویکتوریا اجاره بخارجیان ۹۲۶۸۶۱

۸۳۵۱۲۰-۸۲۹۷۶۶
سازمان کورش ـ اجاره به‌خارجیان

موسسه نیازمندیهای هیلتون اجاره به خارجیان ۸۳۴۶۳۷

اجاره به خارجیان ۸۳۹۱۸۳

تعمیرگاه اتومبیل
مجاز و غیر مجاز طالبیم تلفن ۲۲۵۷۴ ـ ۲۸۸۹۵
آ ـ ۲۷۲۸۳ ۱ـ۶

تهیه مسکن کورش
اجاره برای عموم ۸۴۷۹۸۲
آ ـ ۲۰۰۳۲

خانمهای محترم
بشما با شرایط سهل وام و فرش به اقساط میدهیم۴۲۲۲۷

وام در مقابل تلفن اتومبیل‌وملك

۴۹۰۵۰

پول یکمیلیون ریال ببالا دوشاهی‌موجود۸۲۲۶۵۹

پول۵ر۱شاهی ۶۲۴۸۷۳

پول‌شرطی با سود بانکی فوری درمقابل ساختمان تلفن ۶۶۶۹۴۴

پول‌شرطی‌فوری۸۲۹۶۸۰

در مقابل تلفن و ملك و اتومبیل‌پول باسودبانکی موجود است تلفن ۶۶۶۹۴۴

وام‌درمقابل‌تلفن‌واتومبیل

۳۰۳۲۳۷

مورد نیاز

گوش بزنگ
پول شرطی بی‌واسطه فوری‌نیازمندیم۳۱۱۰۹۳

پول شرطی‌درمقابل خانه مستغلات فورانیازمندیم ۹۲۸۴۶۶

پول شرطی نیازمندیم ۸۳۷۶۸۴

پول شرطی نیازمندیم ۸۳۲۴۷۵

پول
یکمیلیون تومان شرطی‌با بهره‌عالی موردنیاز است تلفن ۸۲۲۳۴۱

**پول‌شما را با وثیقه‌کامل و سود جالب بچربان میگذاریم تلفن۹۲۶۸۶۱

بیگانگان و دشمنان، امیر کبیر را ستوده‌اند

جندی پیش روزنامه اطلاعات برای نخستین‌بار ویژه‌نامه‌ای در تحقیق احوال امیرکبیر منتشر کرد . پس‌ازآن هم دانشگاه تهران یک اجتماع علمی برای بررسی شخصیت امیر و تجلیل از او تشکیل داد که خوانندگان گرامی بخاطر دارند .

آقای دکتر رعدی آدرخشی مقاله‌ای تحقیقی درباره برخی خصوصیات اخلاقی و روحی این بزرگ مرد نگاشته‌اند که قسمت اول آن دیروز چاپ شد و اینک قسمت‌دوم‌آن بنظر خوانندگان عزیزمیرسد.

این مناعت طبع و جرات و حضور ذهن، قائم‌مقام را بشگفتی وامی‌دارد و در نامه‌ای به‌برادرزاده‌اش میرزااسحق می‌نویسد : (فرزندی اسحق . دیروز از کربلائی تقی(یعنی میرزا تقی‌خان) کاغذی رسید و موجب حیرت حاضران گردید . همه تحسین کردندوآفرینها گفتندالحق، یکادزیتها بضئی در حق قوه مدرکه‌اش صادق است) قائم‌مقام پس از اشاره به چند بیت عربی که میرزا تقی در تعریض به او نوشته در همان نامه می گوید «ببین چه تنبیهی از من کرده است» عجب‌تراینکه‌بقال‌نشده ترازوزنی‌آموخته.. خلاصه این پسر خیلی ترفیات دارد و قوانین بزرگ به روزگار می‌گذارد باش تاصبح دولتش بدمد...» قائم‌مقام‌درهمان نامه که استعداد خارق‌العاده تقی رامی ستاید وآینده‌درخشان‌اورا پیش‌بینی‌می‌کند گوئی از همان ایام این بی‌پروائی و گستاخی و صراحت اورادراعلام حقائق در آن محیط فاسد شخصیت‌کش ، مایه شکست کار و ناکامیش درآینده می شمارد و دعای خیر خود را بدرقه سرنوشت او میکندزیرا باز در همان‌نامه می نویسد «باری حقیقت من به‌کربلائی قربان (پدر میرزاتقی‌خان) حسد بردم و بر پسرش می ترسم والله خیر حافظا و هوارحمن‌الرحیم ...»

همه خارجیان و ماموران سیاسی بیگانه که از بیست سالگی امیر تا پایان عمرش با او در تبریز و پطرزبورغ (لنین‌گراد امروزی) و مسکو و خاصه ارزنةالروم ترکیه وتهران سروکار داشته و در مقام مذاکره وبحثو استدلال‌برتری او را درک کرده‌اند (وحتی در مواردی با او در مقام مخالفت برآمده‌اند) هوش سرشار و قوت اراده و کاردانی و حسن مسئولیت و دلیری او را ستوده‌اند . در سفارت ارزنةالروم(از ۱۲۶۰ تا۱۲۶۲ هجری قمری) که برای تصفیه اختلافات ایران و عثمانی به آنجا رفته بود تا با وساطت نمایندگان روس و انگلیس معاهده‌ای برای‌حل‌وفصل این اختلافات ببندد ، مردم ارزنةالروم براثر تحریکات براو می شورند و خانه‌اش را غارت می کنند ، یکی از ملازمانش را می کشند و عده‌ای را زخمی می کنندوحتی خودش بضرب سنگ و کلوخ مجروح می شود ولی متانت و خونسردی خود راازدست نمیدهد و آن غائله را برسرافرازی بنفع ایران فرو می نشاند .

ویلیامز نماینده انگلیس در کمیسیون وساطت ارزنةالروم می نویسدکه میرزا تقی‌خان در آنجا سخت بیمار شد وچون من و نماینده روس به احوالپرسی او رفتیم دیدیم در بستر بیماری با رنگ‌پریده و بدنی فرسوده مشغول مطالعه و تهیه عهدنامه ایران و عثمانی است و درهمان حال با ماموران دو دلت به گفتگو و تحلیل مواد پیمان پرداخت و هم او می گوید «این حس مسئولیت میرزاتقی‌خان برای ما سخت تاثر انگیز بود...و چنین غیرتی درخور احترام است .»

رابرت واتسن منشی سفارت‌انگلیس در کتاب تاریخ ایران پس‌از اشاره به واقعه قتل امیر (ص۴۴۰) می نویسد :

«.... باین شکل مردی که تا این پایه برای‌احیاء ایران‌رنج‌برده‌بودبدست مردم همین ایران ازبین رفت .امیرتنها مردی بود که کفایت و وطن‌دوستی و قدرت نفس و پاکیزه دامنی را با هم‌یکجا جمع داشت . یعنی به صفاتی متصف بود که یک صدراعظم ایرانی تا آنها را نداشته باشد نخواهد توانست کشتی مملکت را درمیان‌این‌همه موانع وحوادث به ساحل سلامت برساند .» باز بقول واتسن «.... امیر بهمان اندازه پرکار بود که حس مسئولیت داشت ...»

بنابر این‌میتوان چنین نتیجه‌گرفت که در نهاد امیرکبیر نبوغی‌چندین برابر آنچه بالفعل از او بظهور رسید بالقوه وجود داشت و اگر روزگار مهلت میداد نام او در ردیف مصلحان بزرگی که توانستند مفاصد عظیم خود را عملی سازند ثبت میشد .

تصدی او را هم پس‌از صدارت رسوای حاج‌میرزا آقاسی نبایدتنها دلیل درخشیدن او بشمار آورد زیرا اگربقول کنت دوسرسی سفید فرانسه در ایران بی‌کفایتی دولت‌ایران دروجود حاج‌میرزا آقاسی خلاصه‌میشدوجود امیرکبیرمظهر و نشانه نبوغ لایزال ملت ایران در آن عهد انحطاط بود و در حقیقت پریشانی ها و بی‌سامانی های حاصل از دوره تصدی حاجی‌که‌قسمت‌اعظم وقت‌امیرکبیر به رفع و ازاله آنها گذشت مانعی برای پیشرفت نقشه های او بودند نه موجبی برای درخشیدن او .

ادامه دارد

یك دانشمند گفت که فرزند اول تنبل می‌شود

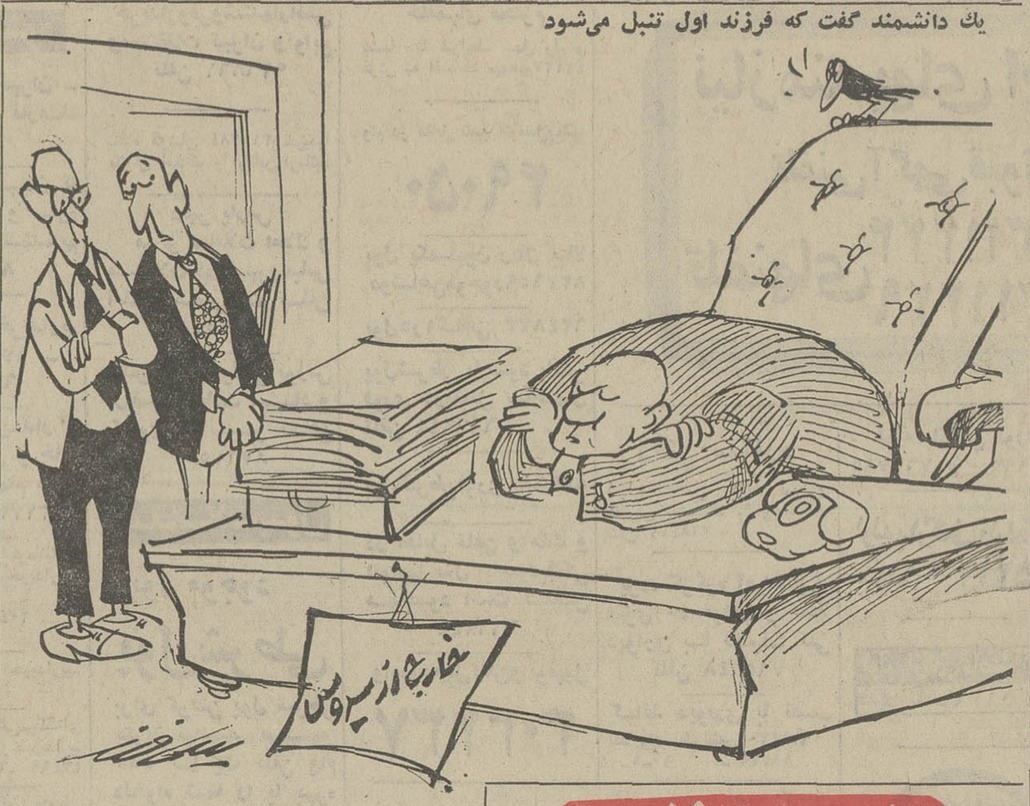

نامه به روزنامه

★ ازدزدهای‌سینمای‌فارسی!

در روزنامه مورخ ۲۹ر۱۱ر۵۱ اطلاعات ، یکی از هنرپیشگان ایرانی در دفاع از فیلمهای ایرانی وتاحدودی در مخالفت بافیلمهای خارجی مطلبی نوشته بود . خواستم بایشان‌بگویم تهیه‌کنندگان فیلمهای فارسی، مانند هرکسبه‌ای تنها بفکر سود وزیان خودهستند، پس من هم که یک تماشاچی‌هستم باید این حق را داشته باشم که در مقابل پولی که میدهم، فیلم خوب و دلخواهی بهبینم . امروز هرکسی از راه میرسد فقطکافی است از ته صدا ویااندام مناسبی برخوردار باشد تا به سینمای فارسی راه یابد.ودست اندرکاران فیلم‌هم ، مقرون بصرفه می‌بینندکه از وجود چنین اشخاص بی‌هنری که دست مزد نمیگیرند ، ویااگر هم بگیرند ، بسیار ناچیز است، در فیلمهای خود استفاده کنند.

غلام محمد مهربان

★ راهروهای زیر زمینی

من یک دانش‌آموز هستم ، ودر معرض خطراتی که دانش‌آموزان را در راه خانه به مدرسه تهدید میکنند قراردارم ، لذا برای جلوگیری از این وضع ،پیشنهاد میکنم در خیابانهای پر رفت‌وآمد وخیابانهائی که چند مدرسه در یک نقطه آن متمرکز شده‌اند ،در محل‌های خط‌کشی شده راهرو های زیرزمینی بسازند تا عابرین پیاده برای پیمودن عرض خیابان از آنها عبور کنند. اطمینان دارم در صورت‌عملی شدن‌پیشنهاد من، تاحدودقابل‌ملاحظه‌ای ازتصادفات رانندگی کاسته خواهد شد.

بهمن علی‌آبادی

آقای ناشناس مقیم پاریس ، متشکریم !

آقای ناشناس !

نامه‌ای که از پاریس فرستاده‌اید رسید . شما در نامه خود که آنرا باامضاء «ناشناس» نوشته‌اید ، از ما بخاطر درج خبر مربوط به‌هواپیمای شوروی که هنگام فرود آمدن درفرودگاه‌چارسانحه شد ، انتقاد کرده‌اید . ما ، درآن خبر نوشته بودیم که طی سانحه مزبور ۳۰۰ نفر کشته شده‌اند . اما شما توضیح داده‌اید که قربانیان این سانحه ۶۶ نفر بوده‌اند .

تذکر شما بجا و صحیح است ولی باید توضیح دهیم : درج رقم ۳۰۰ نفر ، ناشی از اشتباه خبرگزاری مخابره کننده این خبر بود . خود ما نیز شب بعد ، متوجه این اشتباه شدیم و درشماره بعد روزنامه ، رقم صحیح (۶۶ نفر) را درروزنامه درج کردیم . بااینحال ، از شما ، بخاطر دقت و حسن توجه‌تان به مطالب اطلاعات ، تشکر میکنیم .

گفتگوی تلفنی

۳۱۱۰۷۱

از ساعت ۴ تا ۸ بعد از ظهر

● **الومن محمد عابدی‌پور :** کارکنان شرکت ها و مغازه داران خیابان‌ثریا اتومبیل های خود رااز صبح تا شب در دو طرف خیابان پارک می کنند و از اینرو جای خالی‌برای پارک‌اتومبیل رانندگانی‌که‌چندلحظه‌ای در خیابان کار دارند باقی نمی گذارند . بدینوسیله‌اداره راهنمائی با نصب پارکومتر در قسمتی از خیابان این مشکل را از میان بردارد .

● **الو من مینا وحدانی :** ساکن خیابان طاهباز، خیابان ایرانشهر ـ در روز های اخیر چندبار وسائل و قسمت های مختلف اتومبیل های اهالی که شبها مقابل منزلشان پارک میکنند، به سرقت رفته است . ازطرف‌اهالی‌ان ماموران مربوطه که شب‌و روز برای رفاه و آسایش‌ما در تلاش هستند ، بخواهید ، اقدامی در این مورد بعمل آورند.

● **الو من باقر ـ ت :** در ابتدای خیابان حسن‌آبادزرگنده قلهک، یک مغازه تعمیرات موتوسیکلت و دوچرخه هست ، که صاحب آن پیاده‌روی مقابل مغازه را ، اختصاص به تعمیرات موتور و دوچرخه داده است ، و برای عبور عابرین راهی باقی نگذاشته است . لطفا تذکر دهید صاحب‌مغازه‌را وادارند که تعمیرات‌را درداخل مغازه خود انجام دهد.

● **الو من ابراهیم نواب :** متجاوز از یک هفته است به شرکت گازی که مشترک آنجا هستم و شماره اشتراکم نیز «۸۸۵۱» است تلفن می کنم و تقاضای ارسال یک کپسول گاز میکنم اما هنوز از کپسول‌گاز خبری نیست . خوبست اولیاء شرکت مزبور به اینگونه متصدیان سهل‌انگار خود ، که باعث عدم رضایت مشترکین می شوند ، تذکرات لازم را بدهند .

از نامهٔ شما ، چیزی نفهمیدم!!

خواننده عزیز آقای «ه»

نامه مورخ ۸ر۱۲ر۵۱شما بدست مارسید ، امامتاسفانه ازمفادآن چیزی درنیافتیم ! شما نوشته‌اید :

«پیرو نامه های مورخ ۲۶ر۱ر۵۱ و ۱۹ر۲ر۵۱ و ۲۵ر۳ر۵۱ خواهشمند است لطفا نشانی فروشنده کتاب را اعلام تا اینجانب بتوانه راسا بامراجعه .نشانی مورا نظر را خریداری نمایم .»

از ظاهر امر چنین برمی آید که شما قبلا برای ماسه نامه نوشته و درآنها نشانی فروشنده‌کتابی‌را خواسته‌اید اما از ما جوابی دریافت نکرده‌اید .

باتوجه باینکه در نامه چهارم خود نشانی‌تان راهم ذکر نکرده‌اید ، توجهتان را به‌این نکته جلب میکنیم که اگر سه نامه قبلی را نیز همینطور بدون نشانی خود وباهمین بیان نامفهوم نوشته باشید ، چطور از ما توقع داشته‌اید‌به نامه‌تان جواب بدهیم و نشانی مورد نظرتان را دراختیارتان بگذاریم ؟ انشاءالله‌این بار نامه‌تان را باذکر نشانی دقیق خود و بابیانی‌واضح‌وروشن‌خواهید نوشت . انشاءالله .

پیام :

آقای حسین ابراهیمی ، پدر داغدار مرحوم محمد رضا ابراهیمی

برای مذاکره ، در مورد نامه‌ای که پیرامون مرگ فرزندتان نوشته‌اید ، در یکی از روز های هفته (غیر از پنجشنبه) بین ساعات ۴ تا ۹ بعداز ظهر ، با سرویس اطلاعات و مردم تماس‌بگیرید

برنامه شب سینما
کسری : دوستان

برنامه سینماها

★ **اصلی و بدلی ـ رنگی ـ راجش‌کانا ـ ممتاز**
حافظ (۳۹۱۰۷۴) ۳۰ر۱۰ـ۱ـ۳۰ر۳ـ۶ـ۸ر۳۰

★ **آپارتمان شماره ۷۱۹ ـ رنگی ـ والترماتائو**
دیاموند (۸۲۸۴۰۰) ۱۵ر۱۱ـ۳ـ۱۵ر۵ـ۷ر۳۰ـ۱۰

★ **آتش افروزان غرب ـ رنگی سیدنی‌پواتیه**
برلیان (۳۹۳۵۳۵) ۹ـ۱۱ـ۱ـ۳ـ۵ـ۷ـ۹

★ **پیروزی یك قهرمان ـ رنگی ـ شوجی‌کاراتا**
سانترال (۹۲۸۶۸۶) ۱۱ـ۱ـ۳ـ۵ـ۷ـ۱۵ر۹

★ **پنجه های پولادین ـ سینما سکوپ ـ رنگی**
کریستال (۳۱۷۶۷۵) ۳۰ر۱۰ـ۳۰ر۲ـ۳۰ر۴ـ۶ر۳۰ـ۸ر۳۰

★ **پنجه‌های مرگبار ـ رنگی ـ شوجی کاراتا**
خورشید (۳۹۳۵۷۸) ۳۰ر۱۰ـ۳۰ر۲ـ۳۰ر۴ـ۶ر۳۰ـ۸ر۳۰

★ **تختخواب سرآمیز ـ رنگی ـ آنجلالانز بوری**
پارامونت (۴۸۳۲۱) ۱۱ـ۳۰ر۳ـ۵ـ۷ر۳۰ـ۱۰

★ **چایکوفسکی ـ رنگی ـ آنتانیناشورانینا**
شهرقصه (۶۲۷۷۹۰) ۱۱ـ۳۰ر۲ـ۵ـ۷ر۳۰ـ۱۰

★ **خارطوم ـ رنگی ـ چارلتون هستون**
پردیس (۳۰۴۲۵۹) ۳۰ر۸ـ۱۱ـ۳۰ر۱ـ۴ـ۶ر۳۰ـ۹

★ **خانه شیطان ـ هفت‌تیرکش آریزونا**
البرز (۳۰۴۲۵۸) ۳۰ر۸ـ۱۲ـ۳۰ر۳ـ۷ـ۸ر۳۰

★ **دوستان ـ رنگی ـ اینسه‌الونیا**
کسری (۸۲۶۹۳۹) ۳۰ر۱۰ـ۲ـ۴ـ۶ـ۸ـ۱۰
بولوار (۶۶۰۲۹۲) ۱۱ـ۲ـ۴ـ۶ـ۸ـ۱۰

★ **داستان گربه‌وحشی ـ رنگی ـ محصول‌شوروی**
سینه‌موند (۴۸۳۲۲) ۱۱ـ۳ـ۵ـ۷ـ۹

★ **دو کشیش فوتبالیست ـ رنگی ـ چیچو ـ فرانکو**
ری (۲۲۵۷۸) ۱۰ـ۱۲ـ۲ـ۴ـ۶ـ۸

★ **۱۲ مرد جنگجو ـ چشم گربه**
ستاره (۵۳۹۷۲۱) ۹ـ۱۱ـ۱ـ۳ـ۵ـ۷ـ۹

★ **زامبو ـ رنگی ـ برادهاریس ـ ژیزلاهان**
ادئون (۳۱۸۱۱۸) ۳۰ر۱۰ـ۲۰ر۲ـ۳۰ر۴ـ۶ر۳۰ـ۸ر۳۰
پلازا (۶۶۰۴۷۶) ۱۵ر۱۱ـ۱۵ر۳ـ۱۵ر۵ـ۱۵ر۷ـ۹ر۱۵
رنگین‌کمان (۷۵۶۷۶۰) ۱۰ـ۱۲ـ۲ـ۴ـ۶ـ۸
سهیلا (۳۱۶۴۲۴) ۳۰ر۱۰ـ۲۰ر۳۰ـ۴ـ۶ر۳۰ـ۸ر۳۰

★ **زنهای دم بریده ـ رنگی ـ لاندوبوزانکا**
پولیدور (۴۶۲۳۱) ۳۰ر۱۱ـ۲۰ر۳۰ـ۵ـ۷ر۳۰ـ۹ر۴۵

★ **زنها ـ رنگی ـ بریژیت‌باردو ـ موریس‌رونه**
مولن‌روژ (۷۵۲۹۲۹) ۱۱ـ۳۰ر۳ـ۵ـ۷ر۳۰ـ۹ر۳۰

★ **ستارخان‌ـ رنگی‌ـ نصیریان‌ـ صیاد‌ـ انتظامی**
آسیا (۴۲۹۰۹) ۱۱ـ۱ـ۳ـ۵ـ۱۵ر۷ـ۹ر۳۰
رکس (۳۱۵۲۹۳) ۳۰ر۱۰ـ۲۰ر۲ـ۳۰ر۴ـ۶ر۳۰ـ۸ر۳۰
شهوند (۳۵۴۰۴۰) ۳۰ر۱۰ـ۲۰ر۳ـ۴ـ۶ر۳۰ـ۸ر۳۰
لیدو (۹۵۱۲۸۲) ۹ـ۱۱ـ۱ـ۳ـ۵ـ۷ـ۹
نپتون (۷۶۰۱۳۶) ۳۰ر۱۰ـ۲۰ر۳۰ـ۴ـ۶ر۳۰ـ۸ر۳۰
ژاله (۳۰۴۱۲۰) ۹ـ۱۱ـ۱ـ۳ـ۵ـ۷ـ۹
توسکا (۵۳۹۰۴۴) ۳۰ر۱۰ـ۲۰ر۳۰ـ۴ـ۶ر۳۰ـ۸ر۳۰
پاسارگاد (۷۹۲۷۸۲) ۳۰ر۱۰ـ۲۰ر۳۰ـ۴ـ۶ر۳۰ـ۸ر۳۰
المپیا (۹۵۶۲۹۶) ۱۰ر۴۵ـ۱ـ۳ـ۵ـ۷ـ۹
دریاپور (۶۸۲۰۵۷) ۶ـ۸ـ۱۰
تخت‌جمشید (۴۳۵۵۰) ۱۱ـ۲ـ۴ـ۶ـ۸ـ۱۰

★ **سنگام‌ـ رنگی ـ راجندراکومار ـ ویجنتی‌مالا**
فـری ۱ ـ ۵ ـ ۹

★ **شبهای سن‌پطرزبورگ‌ـ بخاطر یك مشت‌دلار**
دنیا (۳۹۳۸۱۲) ۳۰ر۱۰ـ۲۰ر۳۰ـ۴ـ۶ر۳۰ـ۸ر۳۰

★ **شهروحشی ـ رنگی ـ چارلزبرونسون**
پارک (۳۱۹۶۳۷) ۹ـ۱۱ـ۱ـ۳ـ۵ـ۷ـ۹

★ **ضعیفه ـ مرجان ـ بوتیمار ـ تابش**
اونیورسال (۹۲۶۹۵۳) ۱۱ـ۱ـ۳ـ۵ـ۷ر۱۵ـ۹ر۳۰
پاسیفیک (۷۵۳۳۱۱) ۳۰ر۱۱ـ۳۰ر۳ـ۲۰ر۵ـ۳۰ر۷ـ۹ر۳۰
ایران (۳۱۶۳۵۴) ۳۰ر۱۰ـ۳۰ر۲ـ۳۰ر۴ـ۶ر۳۰ـ۸ر۳۰
سایتا (۳۵۲۴۴۲) ۱۰ـ۱۲ـ۲ـ۴ـ۶ر۱۵ـ۸ر۳۰
تیسفون (۹۵۸۸۸۲) ۱۰ـ۱۲ـ۲ـ۴ـ۶ر۱۵ـ۸ر۳۰
مراد (۷۵۳۳۸۲) ۹ـ۱۱ـ۱ـ۳ـ۵ـ۷ـ۹
موناکو (۷۹۵۵۸۶) ۹ـ۱۱ـ۱ـ۳ـ۵ـ۷ـ۹
پرسپولیس (۵۸۱۰۸۳) ۱۰ـ۱۲ـ۲ـ۴ـ۶ـ۸
دریا (۷۹۱۷۴۶) ۱۰ـ۱۲ـ۲ـ۴ـ۶ر۱۵ـ۸ر۳۰
کارون (۹۵۵۱۶۵) ۱۰ـ۱۲ـ۲۰ر۲ـ۳۰ر۴ـ۶ر۳۰ـ۸ر۳۰
آستارا (۸۷۴۰۲۲) ۳۰ر۱۰ـ۳۰ر۲ـ۳۰ر۴ـ۶ر۳۰ـ۸ر۳۰

★ **طغیان هوس ـ رنگی ـ کریستافل**
دیانا (۴۷۳۶۵) ۱۵ر۱۱ـ۱۵ر۱ـ۱۵ر۳ـ۱۵ر۵ـ۱۵ر۷ـ۹ر۱۵
تاج (۳۱۳۸۶۴) ۱۰ـ۱۲ـ۲ـ۴ـ۶ـ۸ـ۱۰
مهتاب (۴۷۷۷۷) ۱۱ـ۳ـ۵ـ۷ـ۹
اسکار (۹۲۰۸۸۸) ۳۰ر۱۰ـ۲۰ر۲ـ۳۰ر۴ـ۶ر۳۰ـ۸ر۳۰
ایفل (۳۱۱۴۷۷) ۱۰ـ۱۲ ـ۲ر۱۵ـ ۴ر۱۵ـ ۶ر۱۵ـ ۸ر۱۵ـ ۱۰
فردوسی (۳۱۵۷۸۴) ۸ـ۱۰ـ۱۲ـ۲ـ۴ـ۶ـ۸

★ **عصیان بلوغ ـ رنگی ـ آلدورجیانی**
ب ب (۸۲۹۶۴۱) ۱۰ـ۱۲ـ۲ـ۴ـ۶ـ۸ـ۱۰

★ **عشق دانمارکی ـ رنگی ـ لاندوبوزانکا**
سینماونک (۶۸۴۱۱۶) ۳۰ر۱۱ـ۳۰ر۳ـ۵ر۴۵ـ۷ـ۱۰

★ **عقاب صحرا ـ رنگی ـ چارلزبرونسون**
فلور (۲۸۰۹۶) ۳۰ر۱۰ـ۲ر۳۰ـ۴ـ۶ر۳۰ـ۸ر۳۰
دروازه‌طلائی (۳۵۲۱۶۰) ۹ـ۱۱ـ۱ـ۳ـ۵ـ۷ـ۹

★ **عشق در استانبول ـ رنگی ـ سموره**
نیاگارا (۶۶۵۳۰۷) ۳۰ر۱۱ـ۲ـ۴ر۳۰ـ۷ـ۹ر۳۰
اروپا (۳۰۳۱۷۹) ۴۵ر۱۰ـ۱۵ر۱ـ۴۵ر۳ـ۱۵ر۶ـ۸ر۴۵
میامی (۷۵۴۳۲۹) ۹ـ۳۰ر۱۱ـ۳ـ۳۰ر۵ـ۸
میامی (۷۵۴۳۲۹) ۹ـ۳۰ر۱۱ـ۲ـ۴ر۳۰ـ۷ـ۹ر۳۰
الوند (۳۵۶۰۳۸) ۱۰ـ۳۰ر۱۲ـ۳ـ۳۰ر۵ـ۸
کیهان (۹۵۷۳۶۰) ۴۵ر۱۰ـ۱۵ر۱ـ۴۵ر۳ـ۱۵ر۶ـ۸ر۴۵
مارلیک (۹۶۳۶۱۶) ۳۰ر۱۱ـ۲ـ۴ر۳۰ـ۷ـ۹ر۳۰
ارانوس (۲۷۹۷۱) ۱۰ـ۳۰ر۱۲ـ۳ـ۳۰ر۵ـ۸
آسمان‌آبی (۳۵۲۶۶۸) ۴۵ر۱۰ـ۱۵ر۱ـ۴۵ر۳ـ۱۵ر۶ـ۸ر۴۵
گلدیس (۶۲۸۷۱۳) ۳۰ر۱۱ـ۲ـ۴ر۳۰ـ۷
سیلورسیتی (۸۶۱۲۰۵) ۳۰ر۱۰ـ۱ـ۳ر۳۰ـ۶ـ۸ر۳۰
سیلوانا (۳۹۳۷۷۷) ۱۰ـ۳۰ر۱۲ـ۳ـ۳۰ر۵ـ۸

★ **فریب عشق ـ رنگی ـ سیمون‌برنت**
آریا (۳۱۹۸۸۴) ۹ـ۱۱ـ۱ـ۳ـ۵ـ۷ـ۹

★ **کابوی ها ـ رنگی ـ جان‌وین**
داریوش (۲۶۲۶۵) ۹ـ۱۱ـ۱ـ۳ـ۵ـ۷ـ۹

★ **گریز ـ رنگی‌ـ سیلواکوشینا‌ـ ماریوآدورف**
ریولی (۷۵۷۷۷۷) ۱۱ـ۳ر۳ـ۵ر۳۰ـ۷ر۳۰ـ۹ر۳۰

★ **گنوار ـ رنگی ـ راجندراکومار**
شرق (۵۳۴۰۲۴) ۳۰ر۱۰ـ۳۰ر۲ـ۳۰ر۴ـ۶ر۳۰ـ۸ر۳۰

★ **ماجرا های یك دختر خوشگل ـ رنگی ـ باربارانپتون**
شهرفرنگ (۶۲۷۶۲۸) ۱۵ر۱۱ـ۳ـ۱۵ر۵ـ۷ر۳۰ـ۹ر۴۵

★ **معجزه خلقت ـ رنگی ـ آنجلو انیفانتی**
امپایر (۶۲۳۹۴۲) ۱۱ـ۱ـ۳۰ر۳ـ۳۰ر۵ـ۷ر۳۰ـ۹ر۴۵

★ **مجسمه ـ رنگی ـ دیویدنیون ـ ویرنالیزی**
آتلانتیک (۶۲۷۱۷۱) ۱۵ر۱۱ـ۳۰ر۳ـ۳۰ر۵ـ۷ر۳۰ـ۹ر۴۵

★ **محلل ـ نصرت کریمی ـ ایرن**
کابری (۹۲۸۴۰۱) ۱۱ـ۳ـ۵ـ۷ـ۱۵ر۹

★ **ویولن‌زن روی‌بام ـ رنگی ـ توپول**
رادیوسیتی (۴۳۳۲۰) ۱۵ر۱۱ـ۴۵ر۲ـ۶ـ۱۵ر۹

★ **همجولی ـ رنگی ـ جی‌تندرا ـ ممتاز**
همای (۳۱۱۶۶۹) ۱۰ـ۱۲ـ۱۵ر۲ـ۳۰ـ۴ـ۶ر۳۰ـ۸ر۳۰

★ **هنوزم ترینیتی هستم ـ رنگی ـ بوداسپنسر**
ماژستیک (۶۶۸۴۶۱) ۱۱ـ۳ـ۵ـ۱۵ر۷ـ۹ر۳۰
ملاقات بانوی سالخورده تالار مولوی
ساعت ۸ بعدازظهر ـ تلفن ۴۷۲۳۹

سانس انگلیسی
گلدیس ساعت ۹ر۳۰ فیلم (تیره‌تر از کهربا)

فرعه‌کشی ۹ روز دیگر
خانه به‌ارزش ۵۵۰ هزارتومان
اثاث به‌ارزش ۵۰ هزارتومان
مرسدس بنز به‌ارزش ۱۰۲ هزارتومان
پول ۱۰۰ هزارتومان
یکجا با بلیط‌های نوروزی
فرعه‌کشی ۹ روز دیگر

PHILIPS
من رادیوتراانزیستوری فیلیپس هشتم بهترین هدیه نوروزی برای همه
فیلیپس علامت برتری و اطمینان PHILIPS

اطلاعات ـ شماره ۱۴۰۴۲
دوشنبه ۱۴ اسفند ماه ۱۳۵۱

آذربایجان شرقی

در آذربایجان شرقی ۹۸۵ کارگاه صنعتی بزرگ ، ۱۰۴ کارگاه‌صنعتی‌متوسط و۱۱۶ کارگاه صنعتی کوچك وجود دارد

بیش از ۱۷ میلیارد و ۴۹۰ میلیون ریال در رشته‌های‌مختلف صنعتی در آذربایجان‌شرقی سرمایه گذاری شده است

صادرات محصولات وکالا های صنعتی آذربایجان به خارج‌توسعه‌فراوانی پیدا کرد

مرکز صنعتی جدید ایران

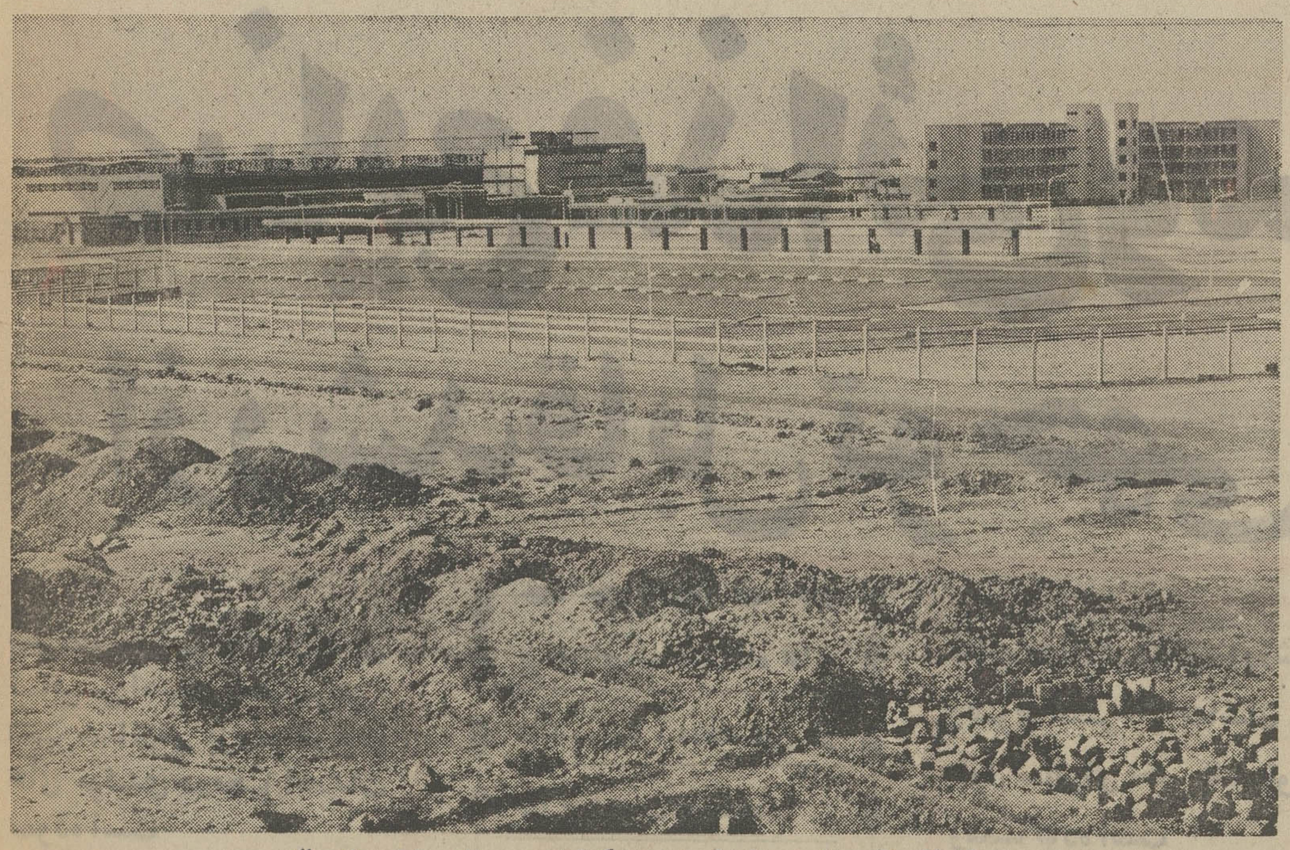

این کارخانه عظیم ماشین سازی تبریز است که‌انواع محصولات صنعتی رامیسازد

در دهه اول انقلاب

کارخانه‌های ماشین‌سازی، تراکتورسازی تولیدموتوردیزل بلبرینگ‌سازی سیمان‌ودهها کارخانه‌جدیددر این‌استان‌دائرشد

استان آذربایجان‌شرقی دردهه اول انقلاب سفید به پیروی از انقلاب صنعتی کشورو توجه‌دولت در امر احداث صنایع بزرگ و اساسی جهت زیربنای اقتصادی از نظر پیشرفت های صنعتی ـ معدنی ـ بازرگانی رشد سریع و قابل ملاحظه‌ای داشته است ، بطوری که در حال حاضر این استان یکی از بزرگترین مراکز مهم صنعتی کشور بشمار میرود.

با توجه‌به‌فعالیت های‌اقتصادی از سال ۱۳۴۱(اولین سال‌انقلاب) تاپایان آبان ماه ۱۳۵۱، دهمین سال انقلاب سفید ، تغییراتی‌در وضع صنایع‌ـ معادن‌ـ بازرگانی استان آذربایجان شرقی‌که تجلی بخش ثمرات انقلاب در استان بوده است بشرح‌زیر صورت‌گرفته است .

فعالیتهای صنعتی

میزان سرمایه گذاری جدید در واحد های‌صنعتی‌که علاوه‌بر برداری از آنها شروع گردیده و یا ماشین آلات خود را توسعه داده‌اند، در دهه اول انقلاب ،در بخش خصوصی مبلغ ـ ۶۴۹ر۷۰۵ر۷۹۵ر۵ ریال بوده است ، که در رشته های زیر به ترتیب سرمایه گذاری گردیده است .

صنایع فلزی و ماشینی مبلغ سرمایه‌گذاری شده ـ

۴ر۲۴۳ر۷۵۷ر۲۵۱ ریال صنایع مواد غذائی ۱۶۸ر۷۰۴ر۵۱۲ ، ریال صنایع نساجی ـ

۵۰۰ر۴۶۳ر۵۱۳ ریال ، صنایع مصالح ساختمانی ـ

۱۹۹ر۲۴۳ر۰۶۳ ریال ، صنایع شیمیائی ـ ۴۱۸ر۷۳ر۲۱۵ ریال صنایع سلولزی و چوبی ـ

۷۹ر۹۰۶ر۷۹۰ ریال و صنایع متفرقه ـ ۴۶ر۹۲۷ر۴۳ ریال .

کارخانجات مهم صنعتی که با سرمایه گذاری های فوق تاسیس و شروع به فعالیت نموده‌اند ، عبارتند از : سه کارخانه تولیدموتور های‌دیزل‌ـ یک کارخانه بلبرینگ سازی‌و یک کارخانه سیمان سازی،که با مشارکت سرمایه های بخش خصوصی و بانک ها تاسیس‌و بقیه بشرح زیر فقط باسرمایه بخش خصوصی ایجاد گردیده است .

۱ـ کارخانه‌تولیدنمره نخ‌ظریف
۲ـ تهیه آجر ماشینی‌ومعمولی
۳ـ آرد سازی به سبک واس
۴ـ تهیه نوشابه های غیرالکلی
۵ـ بافندگی انواع پارچه های نایلونی و پرده نوری‌و تروپیرا
۶ـ بافندگی نخی ۷ـ میخ سازی ۸ـ چرمسازی ۹ـ تهیه پودر پیاز و سبزی خشک۱۰ـ تهیه تخته نئوپان ۱۱ـ تهیه فورمیکا ۱۲ـ فیبر سازی ۱۳ـ کبریت پلاستیک و مقوائی۱۴ـ صفحه برکنی ۱۵ـ خودرو سازی ۱۶ـ مونتاژ تلویزیون ۱۷ ـ فیلتر سازی ۱۸ـ تهیه ظروف آلومینیوم ۱۹ـ سنگ بری ۲۰ـرنگسازی ۲۱ـصابون سازی ۲۲ـ واکس سازی۲۳ـ تهیه لوازم تحریر ۲۴ـ تهیه حوله ماشینی ۲۵ـ تهیه نان ماشینی ۲۶ـ بیسکویت سازی ۲۷ـ تهیه میخ مصنوعی ۲۸ـ تهیه گاز اکسیژن ۲۹ـ نایلون سازی

مشاغل جدید

میزان سرمایه گذاری دربخش دولتی بالغ بر یازده میلیارد و ششصد ونود و پنج میلیون‌ریال بوده است ، که شامل‌کارخانجات ماشین سازی و تراکتور سازی بوده و با در نظر گرفتن سرمایه گذاری بخش خصوصی جمع کل سرمایه گذاری بخش خصوصی و دولتی بالغ با ـ

۱۷ر۴۹۰ر۷۰۵ر۶۴۹ـر ریال می باشد که از نظر اهمیت موضوع وضع کارخانجات‌ماشین سازی‌وتراکتور سازی‌بطورخلاصه تشریح میشود ، بدیهی است که سرمایه‌گذاری دهساله اخیربرای تعداد ۳۱۷۳نفردربخش‌خصوصی و۱۷۳۲ نفر در بخش دولتی ایجاد شغل نموده است که در آتیه نزدیک با افزایش ظرفیت و میزان تولید تعداد شاغلین رو به ازدیاد خواهد گذاشت .

ماشین‌سازی تبریز

میزان سرمایه گذاری ـ

۴۹۵ر۰۰۰ر۰۰۰ـر ریال‌ومحصولات‌تولیدی ماشینهای ابزار ، ماشین های‌مته ـ تراش‌ـ فرز‌ـ سنگبری ـ پرسهای الکترو موتور ها ـ بارزش کل‌تولیدی ۱۲۵۰ میلیون ریال در سال .

تعداد کارکنان شرکت سهامی خاص صنعتی و تولیدی ماشین سازی تبریز در حال حاضر در حدود ۱۱۸۲ نفر بوده است که پس از رسیدن بظرفیت کامل به ۲۳۲۷ نفر خواهد رسید .

تراکتور سازی تبریز

میزان سرمایه گذاری برای شرکت سهامی تراکتورسازی‌تبریز شش میلیاردودویست میلیون‌ریال است و محصولات تولیدی آن در مرحله اول مونتاژ سالیانه ۵۰۰۰ تراکتور کشاورزی ، مرحله دوم ساخت ۵۰۰۰ تراکتور و مرحله سوم ساخت ده هزار تراکتور در سال می باشد . تعداد کارکنان کارخانه تراکتور سازی تبریز ، درحال حاضر۵۳نفر بوده،ضمنا بمنظور آموزش کادر فنی مورد نیاز کارخانه در سال های اول یک مرکز آموزش صنعتی درطرح در نظر گرفته شده که ظرفیت این مرکز آموزشی با توجه‌بکادر فنی مورد نیاز هر دوره جمعا ۸۸۴ نفر می باشد. توضیح‌آنکه کارخانجات‌ماشین سازی‌وتراکتور سازی بمنظور تهیه کادر فنی و کارگر ماهر تعدادی درحدود ۱۶۹ نفر از جوانان دیپلمه را جهت کارآموزی وکسب معلومات به کشورهای‌رومانی وچکسلواکی بمدت ۶ تا ۹ ماه اعزام‌که‌فعلا در کارخانجات مذکور مشغول کار می باشند .

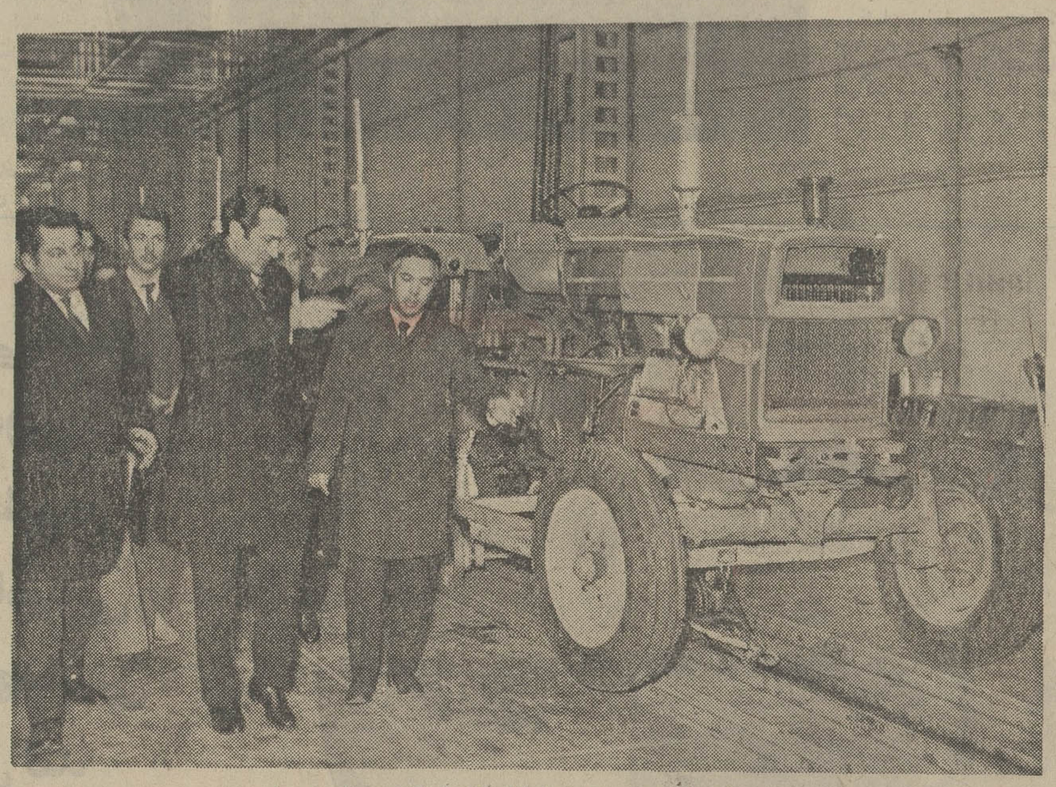

وزیر کشاورزی هنگام‌بازدیداز کارخانه تراکتورسازی ایران

فعالیتهای معدنی

● فعالیتهائیکه از نظر وضع معادن دراستان آذربایجان‌شرقی انجام گرفته است ، سبب‌ازدیاد تعداد معادن طبقه یکو طبقه‌دو،و استخراج اصولی‌از معادن‌گردیده و بهمین‌منظورطبق برنامه تنظیمی که در اختیار کارشناسان‌معادن گذارده شده است ، هر معدن‌در عرض سال ۳ مرتبه مورد بازدید کارشناسان مزبور قرار میگیردواز این طریق در امر استخراج و برطرف کردن نواقص کار بهره برداران معادن راهنمائی‌ومیزان استخراج و ذخائر مرئی و احتمالی معادن ملی گزارش‌های نظارتی باطلاع مرکز میرسد .

فعالیت های بازرگانی و صادراتی

هم زمان باتحولات اقتصاد صنعتی در مرکز استان در اثر ثبات وامنیت اقتصادی که الهبخش ازمنشور انقلاب میباشد فعالیتهای بازرگانی شدل تازه بخود گرفته و با تشدیل جلسات هفتگی اتاق بازرگانی و صنایع و معادن تبریز که درآن راهنمائی لازم بطور مستمر درزمینه تفهیم اصول سیاست بازرگانی وسیله اداره کل اقتصاد آذربایجان شرقی بعمل می آید موفقیتهای بیشتری برای بازرگانان در استان بدست‌آمده است وعلاوه بر صادرات فرش و خشکبار و سالامبور که‌سه‌رقم‌عمده‌صادرات استان را تشکیل میدهند همه ساله از افزایش نسبی برخوردارند . درسال ۱۳۵۰ میزان محصولات صنعتی استان از جمله حواله بکشور اتحاد جماهیر شوروی بیش از دو برابر سال ۱۳۴۹ بوده وبالغ‌بر ۶۰۰ هزار دلار گردیده است و پیش‌بینی میشود که درسال ۱۳۵۱ نیز افزایش‌خواهدداشت ضمنا در سالهای اخیر مقدار قابل ملاحظه‌ای پارچه های نایلونی و تروپیرا وپرده نوری ساخت کارخانجات نساجی استان بکشور های همسایه عربی و کشور رومانی صادر گردیده و طبق برنامه هائی که پیش‌بینی شده صدور این نوع کالاها بخارج افزایش خواهد یافت .

● تعداد بازرگانان کارت‌دار که در سال اول انقلاب تعداد ۱۶۰ نفر بوده است در سال ۱۳۵۰ به ۱۶۶ نفر افزایش یافته و درسال ۱۳۵۱ تا این تاریخ به ۱۶۵ نفر بازرگانی جهت آنان صادر گردیده کل اقتصاد استان واتاق‌بازرگانی وصنایع و معادن تبریز کارت بازرگانی جهت آنان صادرگردیده است که تاپایان سال۵۱ این‌تعداد رویافزایش خواهد بود .

آمارهای‌اقتصادی

آمارگیری های اقتصادی قبل از انقلاب ششم بهمن منحصر به آمارگیری از چند واحد صنعتی بوده که صاحبان کارگاهها بعلت عدم آشنائی به امر آمار اغلب‌از همکاری با مامورین آمارخودداری ویا ارقام غیر واقعی بمامورین آمارگیر میدادند از سال ۱۳۴۱ با تجدید نظر درروش های آماری وآشنائی مردم بامر آمارگیری‌آمار های اقتصادی صحیح جمع‌آوری وبوسیله نشریه های آماری برای استفاده صاحبان‌صنایع‌ـبازرگانان وعلاقمندان در اختیار آنان قرار میگیرد .

تعداد واحد های صنعتی و موسسات بازرگانی و خدمات (شهری) که همه ساله توسط مامورین آمارگیری اداره کل اقتصاد استان از آنها آمارگیری میشود بموجب آخرین آمارگیری در استان تعداد۹۸۵کارگاه‌صنعتی بزرگ۱۰۴کارگاه صنعتی متوسط بطور نمونه و ۱۱۶ کارگاه صنعتی کوچک بطور نمونه و ۷۰۱ واحد بازرگانی عمده فروشی و ۱۵۰ بازرگان خرده‌فروشی‌بطور نمونه و ۸۳واحد خدماتی بطور نمونه بوده است که اطلاعات جمع‌آوری شده طی نشریه های آماری نمودار فعالیتهای اقتصادی و صنعتی و بازرگانی و خدماتی سال ماقبل میباشد .

مقامات اداره کل اقتصاد استان درگفتگو با گزارشگرفرهنگ‌انقلاب اظهار امیدواری کردند که به پیروی از نیات عالیه شاهنشاه آریامهرورهبرخردمندانقلاب‌سفید،در اجرای اهداف دوازده‌گانه منشور انقلاب شاه‌وملت،بیش‌ازپیش کوشا بوده و در زمینه پیشرفت اقتصاد و صنعت توفیق بیشتری حاصل نمایند .

۴۹۰۵ شغل تازه‌در آذربایجان ایجادشد

درآتیه نزدیک‌عده بیشتری‌در کارخانه‌های آذربایجان بکار گمارده‌می‌شوند

قسمتی از سالن مونتاژ کارخانه تراکتور سازی‌ایران که سالانه هزاران تراکتور تولید میکند و تحویل زارعان سراسر کشور میدهد

اطلاعات ـ شماره ۱۴۰۴۲
دوشنبه ۱۴ اسفند ماه ۱۳۵۱

فرهنگ انقلاب

صنایع غذائی و مواد آشامیدنی
از رشد قابل توجهی برخوردار شدند

شرکت سهامی ساسان برای تامین احتیاجات مردم شهرستانهای بزرگ کارخانه های تولیدی درمحل احداث نموده است

برای نصب دستگاه ها و ماشینها ، متخصص از خارج دعوت نمیشود

فعالیت‌های فرهنگی، ورزشی وهنری شرکت ساسان در طول سالهای اخیر قابل توجه ومفید بوده است

در بررسی تحولات اجتماعی ایران، در نخستین دهه انقلاب شاه و مردم، این واقعیت متجلی است ، که اقدامات انجام شده در زمینه صنایع غذائی و مواد آشامیدنی با موفقیت های‌چشم گیری روبرو بوده است و واحد های گوناگون صنعتی برای تولید و تامین مواد غذائی و آشامیدنی در سطح مختلف پدید آمده‌اند وازدیدگاه‌کیفی پیشرفت های شایانی بدست اورده‌اند و از رشد قابل توجهی برخوردار شده‌اند .

در شناخت فعالیت های کیفی این واحد های مجهز ، آشکارا میتوان برنامه ریزی صحیح تغذیه‌ای را که مبتنی بر اصول کامل علمی و بهداشت است و جزء به جزء آن در تولید مواد غذائی ، بخصوص آشامیدنی ، مورد توجه قرار گرفته است ، مشاهده کرد .

تلاش این واحد ها در زمینه آشامیدنی های سالم و گوارا از هر نظر قابل تعمق و تحسین است

عملکرد تولیدی واحد آشامیدنی «ساسان» که مورد بررسی گزارشگران فرهنگ انقلاب قرار گرفته ، رشد و علاقه مردم را به‌آشامیدنی‌های سالم، بهداشتی و گوارا نشان میدهد و ازطرفی نشانه بالا رفتن سطح زندگی است .

در سال های اخیر بخصوص‌در دهه اول سازنده ومتحول‌انقلاب سفید ایران ، به مسئله بهداشت توجه خاص مبذول گردیده و سرمایه گذاران داخلی نیز به پیروی از این نظر غالبا اقدام به تاسیس کارخانجات‌تولیدی برای تهیه مواد غذائی و مهمتر از آن آشامیدنی ها نموده‌اند تا ایران نیز همچنانکه در تمام سطوح ترقی و پیشرفت های چشمگیری داشته است از این نظر هم پیشگام و سازنده باشد .

پیشگام در تهیه آشامیدنی سالم وگوارا

شرکت سهامی ساسان که‌تولید کننده ، آشامیدنیهای بین‌المللی کانادادرای ، کوکاکولا و سون آپ ، در ایران می باشد ، در فروردین ماه سال۱۳۳۵ تاسیس و در شهریور ماه ۱۳۳۶ ، بهره برداری از آن شروع گردید . و از سال اول انقلاب تا حال به واسطه رشد همه جانبه و اجتماعی ایران هر سال ده در صد به فرآورده های آن افزوده شده است .

شرکت سهامی ساسان دارای ۲۲۰ نفر کارمند اداری و ۱۰ نفر متخصص و ۸۰۰ نفر کارگر می‌باشدکه ۵۵۰ نفر ازکارگران عادی و ۲۵۰ نفر آنها کارگر متخصص می باشند ، داشتن این تعدادکارگروکارمندمتخصص خود بزرگی و عظمت این واحد تولیدی را می رساند .

فعالیتهای گوناگون

شرکت سهامی ساسان، درکنار تولید آشامیدنیهای سالم ، در راه گسترش فرهنگ و همراهی و همگامی با توده مردم گامهای موثری برداشته و فعالیت های مفیدی انجام داده است ، که از جمله میتوان همکاری های مداوم فرهنگی این شرکت را نام برد .

شرکت سهامی ساسان ، همه ساله در آغاز سال تحصیلی اقدامات خیرخواهانه‌ای در امر ثبت نام‌دانش آموزان بی‌بضاعت انجام میدهد و با تقبل شهریه آنها و نیز تامین هزینه تحصیلی آنان گامهای مثبتی در این راه برداشته است .

به پیروی از هدف های انقلاب وبا بهره گیری از ثمرات انقلاب حقوق‌کارگران این شرکت مرتبا در حال ازدیاد است

هم اکنون براثر تامین بودن زندگی این کارگران بیش از شصت درصد آنها صاحب خانه شخصی و زندگانی مدرن می باشند . و کارگران شرکت ساسان از هم‌اکنون در تدارک هستند ، که از سال ۱۳۵۳ که سهام این واحد تولیدی بمعرض فروش گذارده می شود جهت خرید سهام اقدام نمایند .

در زمینه تعاون نیز شرکت سهامی ساسان فعالیتهای ارزنده وچشمگیری داشته است وتوجه مخصوصی به وضع کارگران مبذول می‌گرددکارگران باشرکت در شرکت تعاونی از نظرمصرف امکانات وسیعی در اختیاردارند و با برخورداری از این تعاون میتوانند صاحب خانه بشوند ، همچنین تمام کارگران شرکت ساسان از خدمات فرهنگی و بهداشتی برخوردار هستند .

تربیت کادر متخصص

کارگران شرکت سهامی ساسان ، در اجرای اصول انقلاب سفید ، تحت برنامه آموزشی دقیق قرار دارند و باساخت‌و تولیدانواع نوشابه ها ، آشنا شده و در خلال کار کارگرانی که به درجه تخصص و تکنیسین نایل آمده‌اند ، برای سرپرستی کارخانجات و ماشین آلات مختلف گمارده می شوند .

براثر همین ابتکار و کار آمدی کارگران ، دیگر برای نصب دستگاه ها و ماشین آلات متخصص از خارج آورده نمی شود ، چون به برکت انقلاب سفید و ایمان وپشتکار کارگران ایرانی‌تمام دستگاه ها و ماشین آلات توسط متخصصین‌ایرانی‌نصب وآماده بهره‌برداری میگردد.

شرکت سهامی ساسان با برخورداری از مدیریت عالی و تشریک‌مساعی و دقت‌کارگران ومتخصصین‌ایرانی‌تمام‌احتیاجات خود را نظیر کپسول ، شیشه، گاز CO2 که تا چندی‌قبل از بلژیك و فرانسه و کپسول از ایتالیا و هلند وارد میشد، بجز عصاره نوشابه ها ، تماما در خودایران‌ودرشرکت سهامی ساسان تولید میشود .

قبل از انقلاب شاه و ملت ، ایران فقط دارای یك کارخانه گاز بود که قادر نبوداحتیاجات کارخانه‌های کشور راباراورده سازد . ولی با کوشش و اقدام شرکت ساسان در تاسیس کارخانه شیشه و گاز اکنون نیازی به کشور های خارج از لحاظ شیشه و گاز هم نداریم .

شرکت سهامی ساسان برای تامین احتیاجات شهرستانهای بزرگ ، کارخانه های تولیدی مجهز و مدرن احداث نموده است که با سرویسهای خودبه پخش نوشابه مبادرت میورزد.و در شهر های کوچك شعبات شرکت ساسان از مرکز و یا کارخانه های نزدیك نوشابه مصرفی خود را اخذ و پخش و توزیع مینمایند .

روابط عمومی ساسان

یکی از واحدهای‌فعال شرکت سهامی ساسان سازمان روابط عمومی آن می باشد .

سازمان روابط عمومی‌شرکت سهامی ساسان ، از بدوتاسیس تاکنون کوشیده است تا با اجرای‌برنامه های مفیدفرهنگی و آموزشی جهت نوجوانان ، خدمات موثری درزمینه‌پرورش و پیشرفت استعداد های علمی، ورزشی و هنری آنان‌انجام‌دهد. سازمان مذکور در تعقیب این هدف مقدس نسبت به تهیه تسهیلات لازم و ترتیب‌اجرای برنامه های مربوطه بشرح زیر اقدام نموده است .

*** ایجاد کتابخانه و سالن مطالعه**

روابط عمومی شرکت‌ساسان با توجه به نیازمندی نوجوانان بامر مطالعه‌وگسترش معلومات عمومی‌آنان‌ضمن ایجادکتابخانه و سالن مطالعه ترتیبی داده است تا نوجوانان ساعات‌فراغت خود را صرف مطالعه نموده ، تا باین ترتیب از اتلاف وقت و یا اشتغال به تفریحات غیر سالم مصون مانده ، به دامنه معلومات خویش نیز بیافزایند، ناگفته نماند که عضویت در کتابخانه مزبور برای نوجوانان موجب صرف هیچگونه‌هزینه‌ای نمی باشد .

*** برنامه های هنری‌ورزشی**

جهت آشنائی هرچه بیشتر نوجوانان به امور هنری و ورزشی ، برنامه هائی با حضور آنان‌وهنرپیشگان وورزشکاران مشهور ایرانی در سازمان مورد بحث برگزار میگردد و نو ـ جوانان در طی این برنامه ها و ضمن مصاحبه و گفتگو با مسائل مختلف هنری و ورزشی آشنا میشوند .

*** کلاسهای‌انگلیسی وخیاطی تابستانی ـ**

سازمان روابط عمومی‌شرکت سهامی ساسان ، با توجه به تعطیلات تابستانی‌مدارس‌ترتیبی داده است که نوجوانان بتوانند در سهل ترین شرایط در کلاس های مذکور شرکت نموده ،بر معلومات‌ودانسته‌های خود بیافزایند .

*** بازدید از تاسیسات‌در شهرستانها**

سازمان روابط عمومی شرکت سهامی ساسان ، بااجرای‌برنامه بازدید نوجوانان از تاسیسات شرکت ساسان و کارخانه‌معظم شیشه وگاز در تهران که‌هردو از تاسیسات مذکور را میتوان کمك موثری را در این مورد ارائه نموده است . در جریان بازدید های مذکور که طی‌آن روزانه در حدود یکصد نفر از نوجوانان ازتاسیسات‌مذکور بازدید می نمایند ، ترتیبی‌داده شده که با توضیح و تشریح کامل‌طرز کار دستگاههای موجود ،بازدیدکنندگان‌بتوانند معلومات کلاسیك خودرااصلاح و یا تکمیل نموده ، باین‌ترتیب قادر به حل پاره‌ای از مشکلات درسی خود گردند .ضمنامشابه این برنامه ها نیز در شهر هائی که تاسیساتی از طرف‌شرکت سهامی ساسان دائر گردیده، برای نو جوانان بمرحله اجرا گذارده میشود .

کارگران ، سربازان انقلاب

نماینده کارگران شرکت سهامی ساسان ، در پاسخ پرسش گزارشگران فرهنگ انقلاب ، در باره تاثیر انقلاب و زندگی کارگران میگوید :

ـ بشکرانه لطف‌وعنایت‌خداوند و تحت رهبریهای خردمندانه شاهنشاه آریامهر ، زندگی کارگران ایران در راه‌پیشرفت و توسعه دگرگون شده است. کارگر ایرانی با بر خورداری از سهیم‌شدن در سود کارخانه ها و کارگاهها از سطح‌زندگی بالاتری استفاده میکند .کارگر ایرانی در پرتو انقلاب سفید از آزادی‌واستقلال کامل‌برخوردار شده است ، از بهداشت و مزایای بیمه‌بنحواحسن‌بهره‌مند است . اکنون ما کارگران خود را سربازان انقلاب‌میدانیم و حاضریم در راه بثمررسانیدن هدفهای مقدس انقلاب‌دراجرای فرمان رهبر عالیقدر انقلاب ، جان بازی کنیم .

ثبات ، امنیت ، پیشرفت

مدیرعامل‌شرکت‌سهامی‌ساسان در باره اثرات سازنده انقلاب شاه و ملت میگوید :

ـ ثباتی که در این دهسال ، در مملکت ما از نظر اقتصادی، سیاسی ، اجتماعی و فرهنگی بوجود آمده ، همه و همه‌خاطره های دل‌انگیزی است که فراموش نشدنی است . وقتی بیاد می‌آوریم که تا قبل از انقلاب سفید ، ایران کجابودو اکنون در کجاست وقتی‌ببینیم که فقط در یك‌دهه اینهمه پیشرفت وترقی نصیب‌ایران و ایرانی شده است ، برخود می بالیم و به پیشگاه مبتکر خلاق این انقلاب اجتماعی ، سرتعظیم فرود می آوریم .

فعالیتهای تعاونی

در شرکت سهامی ساسان، شرکت تعاونی تشکیل گردیده و بیش از ۴۰۰ نفر عضو دارد ونوع شرکت ، شرکت تعاونی و اعتباری است .

شرکت تعاونی ، شرکت ساسان ،برای رفاه و تامین زندگی هرچه بیشتر و بهتر کارگران ، سالانه در حدودیک میلیون ریال‌ازبانکرفاه کارگران وام دریافت میدارد و بکارگران جهت احداث خانه پرداخت میگردد کمکارگران وام دریافتی راباقساط میپردازند .

در شرکت سهامی ساسان، درمورد تعاون آموزشهای‌مفصل وپی‌گیری به کارگران داده‌می‌شود .ودر آینده نزدیک یکی دیگر از ثمرات انقلاب که شرکت تعاونی مسکن و مصرف میشود ، در شرکت سهامی ساسان تاسیس میگردد ، که‌از این راه نیز گامی دیگر در آسایش ورفاه، کارگران عزیز و شریف برداشته خواهد شد.

شرکت سهامی ساسان که فرآورده های آن ،کانادادرای، کوکاکولا و سون آپ در بین طبقات مختلف محبوبیت‌خاصی دارد ، درراه گسترش وتوسعه خود، سعی دارد که خود را با انقلاب هم‌آهنگ نموده و با پیشرفت سریع مملکت به‌پیش برود و در این راه اقدامات و فعالیت های پی‌گیری را آغاز نموده است .

شرکت سهامی ساسان با ایجادیک‌واحد تولیدی‌عظیم‌در راه‌تولید آشامیدنی های‌سالم‌و بهداشتی فعالیت‌می کند

۶۰ درصداز کارگران این‌واحدبزرگ خانه‌شخصی‌دارند

انواع‌و اقسام محصولات شرکت سهامی‌ساسان با سرویس توزیع منظم به دور ترین نقاط شهر ارسال میشود .

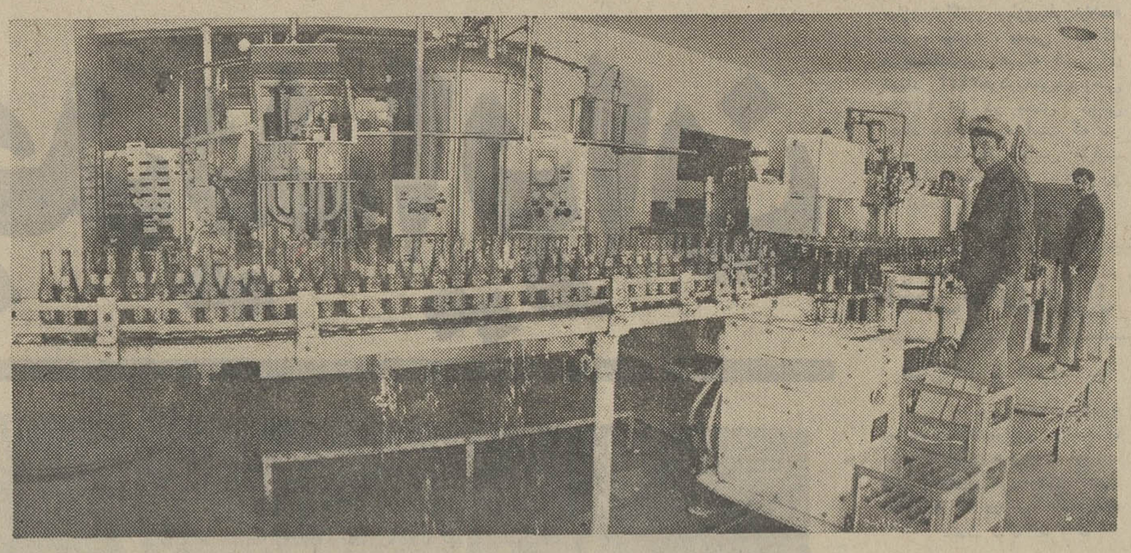

یکی دیگر از دستگاههای اتوماتیك و مدرن نوشابه سازی شرکت سهامی ساسان

نمائی از سردر شرکت سهامی ساسان .

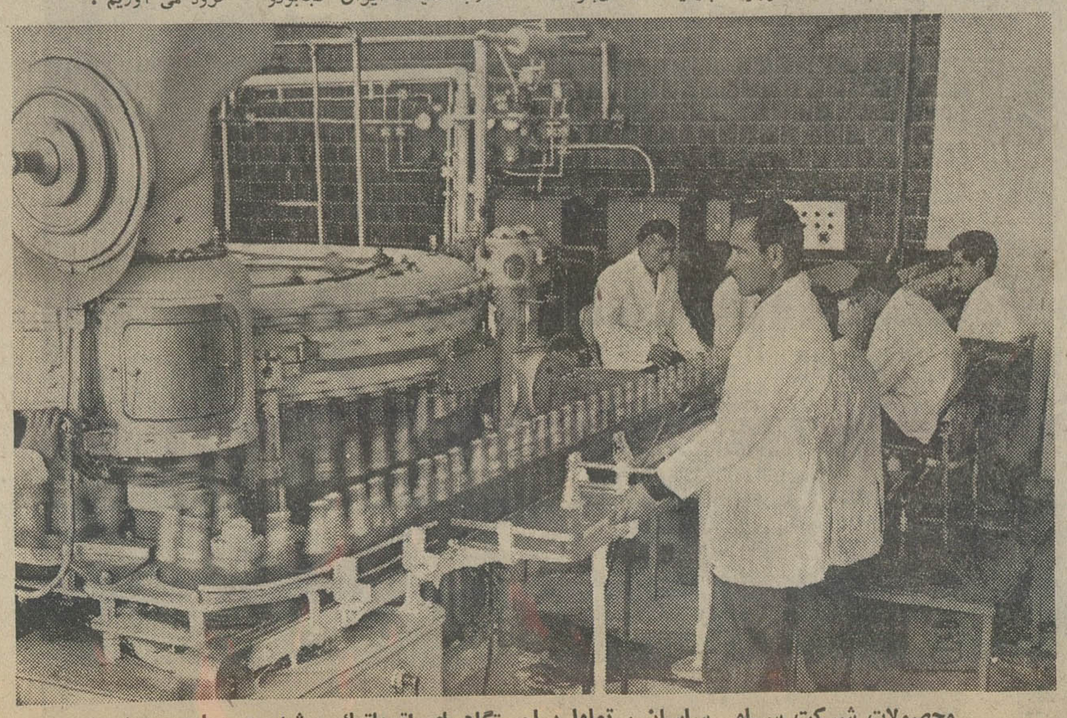

محصولات شرکت سهامی ساسان ، تماما با دستگاههای اتوماتیك پرشده و با وجود این متخصصین امر ، نظارت و دقت کامل را مراعات می‌کنند .

سیم آموزش عالی در بودجه ۱۳۵۲

دانشکده پژوهش:

متخصص پزشکی در مدت کوتاه تر بیت میشود

۱۲۱ هزار دانشجو خواهیم داشت

آموزش عالی سهم قابل توجهی در اعتبارات اموراجتماعی و خدمات دولت دارد و در سال ۵۲ رقم اعتبارات آن با ۴۱ درصد افزایش ، از ۹ میلیارد و ۳۸۰ میلیون ریال فراتر خواهد رفت .

در سال تحصیلی ۵۳ـ۵۲ با تنوع بخشیدن به رشته های تخصصی تعداد دانشجویان کشور از ۱۰۸ هزار نفربه ۱۲۱ هزار نفر افزوده خواهند شد که سی هزار نفر آنهادر مدارس عالی خصوصی مشغول تحصیل خواهند بود .

ضمنا برای تکمیل تخصص هیئت علمی موسسات آموزش عالی امکانات لازم در اختیار دانشگاه ها و وزارت علوم قرار خواهد گرفت و در زمینه نوآوری در آموزش عالی مقدمات ایجاد دانشگاه بوعلی همدان و ایجاد مجتمع تربیت کادر پزشکی و کمک پزشکی با توجه به نیازهندیهای روستاها و یک دانشکده پژوهش برای تربیت متخصص پزشکی درمدت کوتاهی در داخل کشور فراهم خواهد آمد .

اعتبارات تحقیقات دانشگاه ها نیز افزایش داده شدو بیش از ۴۷۴ میلیون ریال اعتبارات تحقیقاتی اختصاص‌یافته است که این رقم نسبت به سال جاری ۵۳ درصد افزایش خواهد داشت .

بودجه تفکیکی آموزش وپرورش درسطح کشور

حدود ۳۰ میلیارد برای شهرستانها و ۴ میلیارد برای تهران

بودجه سال آینده آموزش و پرورش ، ۳۱ میلیارد و ۷۵۳ میلیون ریال است که‌نسبت به سال گذشته حدود ۶ میلیارد ریال‌افزایش یافته است .

این بودجه باین شرح توزیع شده است :

آموزش کودکستانی ـ ۸۵ میلیون ریال .
آموزش ابتدائی ـ ۱۶ میلیاردو۷۵۷میلیون ریال .
آموزش راهنمائی تحصیلی ـ ۴ میلیارد و ۴۵۲ میلیون ریال .
آموزش متوسطه عمومی و جامع‌ـ۵میلیارد و۳۳۳ میلیون ریال .
آموزش فنی و تربیت حرفه‌ای ـ ۱میلیاردو ۱۷۷ میلیون ریال .
برنامه آموزش عالی ـ ۵۱ میلیون ریال .
تربیت معلم ومربی ـ ۱ میلیارد و۳۲۷ میلیون ریال .
کمک آموزش ـ ۴۸ میلیون ریال .
ورزش در مدارس ـ ۱۳ میلیون ریال .
تحقیق وبررسی ـ ۲۰ میلیون ریال .
خدمات اداری ـ ۲ میلیاردو۴۵۰ میلیون ریال .
خدمات رفاهی ـ ۳۰ میلیون ریال .
تهیه و انتشار آمارهای اختصاصی ۳ونیم میلیون ریال .

طبق بودجه سال آینده ، آموزش‌راهنمائی تحصیلی و متوسطه عمومی و فنی وحرفه‌ای ازهم تفکیک گردیده و بربودجه تربیت معلم مبلغ قابل ملاحظه‌ای افزوده شده است .

تقسیم بودجه

بودجه وزارت آموزش و پرورش طبق‌قانون تاسیس شوراهای آموزش‌و پرورش‌منطقه‌ای، پس از کسر هزینه ادارات مرکزی که یک میلیارد و ۹۳۷ میلیون ریال است میان مناطق کشور تقسیم می شود

وادارات مناطق که براساس‌تقسیمات‌کشوری به وجود آمده‌اند بانظر شوراهای خود بودجه خویش را خرج میکنند وشوراها می توانند تا میزان ۱۰ درصد از فصلی به فصل دیگر منتقل کنند ویا درآن صرفه‌جوئی نمایند .

طبق اقلام بودجه ، مناطق، اعتبار تحقیق وبررسی ، خدمات رفاهی و تهیه و انتشار آمار های اختصاصی ندارند و این‌اعتبارات در قسمت مرکزی وزارت آموزش وپرورش بکار گرفته می شود .

۲۹ میلیارد و ۸۱۵ میلیون ریال از بودجه آموزش و پرورش به مناطق‌مختلف‌اختصاص یافته است . بودجه شهرتهران ۴ میلیارد و ۹۱۳ میلیون ریال است که ۳۰۰ میلیون‌ریال آن درآمد اختصاصی است و قسمت اعظم این رقم از شهریه دبیرستانهای دولتی‌تامین می شود .

شمیران ۴۳۶ میلیون ریال ـ شهرری ۱۷۳ میلیون ریال ـ کرج ۲۷۵ میلیون ریال ـقم ۱۵۷ میلیون ریال ـ قزوین ۲۴۶ میلیون ریال ـ ساوه ۹۴ میلیون ریال ـ دماوند ۷۹ میلیون ریال ـ ورامین ۱۱۱میلیون ریال بودجه دارند .

بودجه شهرهای بزرگ

اینک بودجه شهر های بزرگ :

رشت ۴۴۳ میلیون ریال ـ ساری ۱۸۴ میلیون ریال ـ آمل ۱۱۵ میلیون ریال‌ـ بابل ۱۴۸ میلیون ریال ـ شاهی۱۴۲ میلیون‌ریال‌ـ تبریز ۷۰۴ میلیون ریال ـ اردبیل ۱۶۱ میلیون ریال ـ مراغه ۱۵۵ میلیون ریال ـ رضائیه ۳۲۱ میلیون ریال ـ کرمانشاه ۳۴۰ میلیون ریال ـ اهواز ۴۷۲ میلیون ریال ـ آبادان ۳۹۹ میلیون ریال ـ خرمشهر ۱۸۵ میلیون ریال ـ دزفول ۱۹۶ میلیون ریال ـ شیراز ۸۶۵ میلیون ریال ـ کرمان ۳۱۳ میلیون ریال ـ یم ۹۹ میلیون ریال ـ مشهد ۸۸۵ میلیون ریال‌ـاصفهان ۹۰۶میلیون‌ریال‌ـ زاهدان ۱۴۷ میلیون ریال ـ سنندج ۱۷۳ میلیون ریال ـ همدان ۲۸۹ میلیون ریال ـ ملایر ۸۵ میلیون ریال ـ بندرعباس ۱۶۹ میلیون ریال ـ زنجان ۱۲۲ میلیون ریال ـ سمنان ۱۱۳ میلیون ریال ـ یزد ۲۴۲میلیون ریال .

بودجه مناطق آموزش و پرورش بلافاصله پس‌از تصویب پارلمان به عنوان کمک‌دولت در اختیار شوراهای مناطق (شهرها)قرار می گیرد .

نخستین بودجه کل کشور

نخستین بودجه ایران‌درسال ۱۲۹۹ قدوین و در دو صفحه تهیه و تنظیم گردیده بود،این بودجه در واقع اولین بودجه مدون کشورماست که‌به‌پارلمان وقوه مقننه تقدیم شده است.

روش تنظیم این‌بودجه‌بسیار ساده‌و بصورت « متداول »بوده است و ارقام آن تشکیل میشد که‌یك سری درآمد هاو یك سری هزینه ها .

درآمد های این بودجه از دو منبع تامین میشده است . درآمدهای نقدی و درآمد های جنسی ، بطوری که مثلابخشی از درآمد های جنسی دولت در آنسال عبارت بوده‌است‌ازگندم معادل ۸۶۵۱ خروار ، جو۲۰۰ خروار و شلتوك ۱۰۰۰۰خروار.

رقم عمده درآمد نقدی این بودجه مربوط به درآمد نفت جنوب بود که جمعا حدود ۳۲ میلیون ریال تقدیم مجلس شورای ملی شده‌است .

نکته جالب دیگر در این بودجه این‌که از مجموع ۲۲۸ میلیون ریال بودجه سال۱۲۹۹ مبلغ ۹۰ میلیون آن یعنی‌در حدود ۴۰درصد کل آن سهم وزارت جنك بوده‌است .

فعالیت های مربوط به‌امور اجتماعی دولت در بودجه سال ۱۲۹۹ منحصر به آموزش و بهداری (معارف و صحیه) بوده که به ترتیب برای هریك از آنها ۳٫۸ و ۰٫۹ میلیون ریال در بودجه منظور گردیده‌بود.

بطور کلی اولین بودجه ایران نمایانگر وظایف بسیار محدود دولت در آن زمان‌بود و بررسی و مقایسه آن بابودجه ۶۹۳ میلیارد ریالی سال ۵۲ حاکی از گسترش عظیم‌خدماتی وتولیدی دولت دراین سال ها میباشد.

پولها اینطور خرج میشود

جدول مقایسه‌یی اعتبارات مجلسین و یکصد وزارتخانه و سازمان ها و شرکت های دولتی

(ارقام به هزارریال)

۱ـ وزارت دربار شاهنشاهی	جمع‌اعتبار	۹۴۹٫۸۰۳
۲ـ مجلس شورایملی	«	۴۸۱٫۰۰۰
۳ـ مجلس سنا	«	۲۰۰٫۰۰۰
۴ـ نخست‌وزیری	«	۲٫۸۲۲٫۴۷۰
۵ـ سازمان برنامه و بودجه	«	۱٫۱۰۸٫۰۳۴
۶ـ مرکز آمار ایران	«	۳۶۷٫۱۰۹
۷ـ سازمان نقشه‌برداری	«	۲۴۲٫۹۱۰
۸ـ سازمان اموراداری و استخدامی کشور	«	۲۴۰٫۹۰۳
۹ـ سازمان اسناد ملی ایران	«	۱۷٫۰۰۰
۱۰ـ وزارت کشور	«	۸۵۶٫۶۰۸
۱۱ـ ثبت‌احوال کشور	«	۴۷۴٫۳۳۰
۱۲ـ شهربانی کل کشور	«	۸٫۲۱۷٫۴۷۶
۱۳ـ ژاندارمری کل کشور	«	۹٫۰۹۵٫۳۶۸
۱۴ـ وزارت امور خارجه	«	۲٫۳۴۱٫۱۷۰
۱۵ـ وزارت اطلاعات	«	۵۳۴٫۸۴۵
۱۶ـ وزارت دادگستری	«	۲٫۵۹۷٫۷۲۵
۱۷ـ سازمان ثبت اسناد و املاک کشور	«	۸۸۵٫۶۲۹
۱۸ـ سازمان بازرسی شاهنشاهی	«	۱۱۰٫۷۶۰
۱۹ـ سازمان اوقاف	«	۲۳۵٫۶۲۰
۲۰ـ وزارت دارائی	«	۲٫۲۵۱٫۳۱۰
۲۱ـ اداره کل گمرک	«	۹۵۰٫۰۰۰
۲۲ـ وزارت جنگ	«	۱۳۳٫۱۶۷٫۰۹۹
۲۳ـ سازمان دفاع غیرنظامی کشور	«	۱۵۰٫۳۳۰
۲۴ـ وزارت علوم و آموزش عالی	«	۶۱۰٫۷۶۶
۲۵ـ موسسه‌تحقیقات‌وبرنامه‌ریزی‌علمی‌وآموزشی	«	۱۱۲٫۰۲۵
۲۶ـ دانشگاه تهران	«	۲٫۰۵۹٫۰۵۷
۲۷ـ دانشگاه مشهد	«	۸۴۰٫۰۷۷
۲۸ـ دانشگاه تبریز	«	۱٫۱۲۱٫۸۲۸
۲۹ـ دانشگاه اصفهان	«	۷۳۵٫۲۶۵
۳۰ـ دانشگاه جندی‌شاپور	«	۹۴۶٫۶۰۹
۳۱ـ دانشکده صنعتی تهران	«	۲۳۰٫۰۰۰
۳۲ـ مدرسه عالی بازرگانی	«	۴۱٫۲۵۴
۳۳ـ دانشکده کشاورزی ودامپروری‌رضائیه	«	۱۵۳٫۶۳۷
۳۴ـ دانشسرای عالی	«	۳۳۱٫۸۰۰
۳۵ـ دانشسرای عالی سپاه دانش	«	۱۶۰٫۵۳۹
۳۶ـ دانشکده علم و صنعت ایران	«	۱۹۶٫۷۰۷
۳۷ـ موسسه عالی آموزش ارتباطات	«	۶۲٫۲۸۰
۳۸ـ مدرسه عالی ورزش	«	۱۱۰٫۶۰۰
۳۹ـ وزارت آموزش و پرورش	«	۳۴٫۶۳۳٫۴۱۲
۴۰ـ وزارت فرهنگ و هنر	«	۱٫۶۴۹٫۰۰۰
۴۱ـ سازمان تربیت‌بدنی ایران	«	۸۱۹٫۷۳۸
۴۲ـ وزارت بهداری	«	۹٫۳۳۵٫۰۲۳
۴۳ـ مرکزتحقیقات‌وآموزش‌پزشکی فیروزگر	«	۲۰۱٫۳۶۶
۴۴ـ اداره کل نظارت بر مواد مخدر	«	۷۲٫۰۶۲
۴۵ـ انستیتو پاستور	«	۱۲۹٫۰۵۸
۴۶ـ انستیتو خواربار و تغذیه‌ایران	«	۷۱٫۸۲۶
۴۷ـ وزارت آبادانی و مسکن	«	۴۵٫۳۸۵٫۳۹۰
۴۸ـ وزارت کار و اموراجتماعی	«	۱٫۰۷۵٫۴۰۹
۴۹ـ موسسه کار و تامین اجتماعی	«	۷٫۰۵۰
۵۰ـ صندوق کارآموزی	«	۱۷۳٫۲۰۳
۵۱ـ سازمان بیمه کارمندان دولت	«	۶۰۵٫۰۰۰
۵۲ـ سازمان بیمه‌های اجتماعی‌روستائیان	«	۱۴۱٫۵۰۰
۵۳ـ وزارت کشاورزی و منابع طبیعی	«	۴٫۷۸۳٫۳۸۲
۵۴ـ سازمان دامپروری کل کشور	«	۴۶۰٫۰۰۰
۵۵ـ سازمان دامپزشکی	«	۸۹۶٫۰۰۰
۵۶ـ سازمان حفظ نباتات	«	۵۸۶٫۳۷۴
۵۷ـ موسسه اصلاح وتهیه نهال وبذر	«	۱٫۰۵۱٫۲۳۱
۵۸ـ موسسه خاکشناسی و حاصلخیزی خاک	«	۳۳۹٫۱۴۰
۵۹ـ موسسه بررسی آفات‌و بیماریهای گیاهی	«	۲۷۰٫۴۰۳
۶۰ـ اداره کل مهندسی زراعی	«	۶۰۹٫۸۴۱
۶۱ـ سازمان جنگلها و مراتع کشور	«	۲٫۶۳۴٫۹۸۸
۶۲ـ سازمان حفاظت محیط زیست	«	۴۸۷٫۲۶۳
۶۳ـ وزارت تعاون و امور روستاها	«	۸٫۸۱۶٫۰۱۶
۶۴ـ وزارت آب و برق	«	۴٫۷۴۴٫۴۴۳
۶۵ـ وزارت اقتصاد	«	۵۴۷٫۸۴۰
۶۶ـ مرکز توسعه صادرات	«	۳۰٫۰۰۰
۶۷ـ موسسه استانداردوتحقیقات‌صنعتی‌ایران	«	۳۶۸٫۷۲۶
۶۸ـ وزارت راه	«	۱۲٫۴۵۹٫۴۳۶
۶۹ـ هواپیمائی کل کشوری	«	۲٫۸۰۹٫۷۱۹
۷۰ـ سازمان جلب سیاحان	«	۶۳۳٫۹۵۳
۷۱ـ اداره کل هواشناسی	«	۴۲۷٫۷۶۸
۷۲ـ وزارت پست و تلگراف و تلفن	«	۸٫۴۸۶٫۰۹۷
۷۳ـ سازمان مرکزی تعاون روستائی ایران	«	۱٫۶۷۱٫۰۵۴
۷۴ـ شرکت‌سهامی‌کشاورزی‌ودامپروری‌سفیدرود	«	۴۰۲٫۲۹۴
۷۵ـ شرکت سهامی شیلات ایران	«	۲۰٫۰۰۰
۷۶ـ بانک تعاون کشاورزی ایران	«	۳٫۲۶۰٫۰۰۰
۷۷ـ صندوق توسعه کشاورزی ایران	«	۴۲۰٫۰۰۰
۷۸ـ صندوق عمران مراتع	«	۳۵۰٫۰۰۰
۷۹ـ بنگاه توسعه ماشیتهای کشاورزی	«	۲۰٫۰۰۰
۸۰ـ شرکت سهامی کارخانجات ایران	«	۱۳٫۵۰۰
۸۱ـ شرکت سهامی صنایع شیر ایران	«	۵۶٫۵۰۰
۸۲ـ شرکت ملی ذوب‌آهن ایران	«	۹٫۲۵۰٫۰۰۰
۸۳ـ شرکت‌سهامی‌گل‌معادن‌وذوب‌فلزات‌ایران	«	۲۰٫۰۰۰
۸۴ـ شرکت ملی نفت ایران	«	۱۷٫۹۵۵٫۱۰۰
۸۵ـ شرکت ملی صنایع پتروشیمی	«	۲٫۴۷۳٫۵۱۱
۸۶ـ شرکت ملی گاز ایران	«	۴۴٫۹۰۰
۸۷ـ شرکت سهامی آب‌منطقه‌ای‌تهران	«	۱٫۷۸۵٫۰۰۰
۸۸ـ شرکت‌سهامی‌سازمان‌آب‌منطقه‌ای‌اصفهان	«	۱٫۱۱۹٫۰۰۰
۸۹ـ شرکت سهامی‌آب‌وبرق‌خوزستان	«	۴٫۳۷۱٫۴۵۸
۹۰ـ شرکت سهامی تولید و انتقال نیروی برق ایران (توانیر)	«	۵٫۸۷۷٫۵۵۷
۹۱ـ سازمان رادیو تلویزیون ملی ایران	«	۴٫۰۶۳٫۰۰۰
۹۲ـ بانک رهنی ایران	«	۵۰٫۰۰۰
۹۳ـ بانک رفاه کارگران	«	۳۰۸٫۰۰۰
۹۴ـ شرکت‌سهامی‌نمایشگاه‌های‌بین‌المللی‌ایران	«	۲۳٫۴۱۶
۹۵ـ راه‌آهن دولتی ایران	«	۲٫۱۱۴٫۰۰۰
۹۶ـ سازمان گوشت کشور	«	۹۲۶٫۴۲۹
۹۷ـ سازمان صنایع نظامی	«	۳٫۰۵۰٫۰۰۰
۹۸ـ دانشگاه ملی ایران	«	۶۸۴٫۰۷۸
۹۹ـ دانشگاه صنعتی آریامهر	«	۲۶۴٫۶۵۰
۱۰۰ـ دانشگاه پهلوی	«	۲٫۰۶۹٫۷۶۴
۱۰۱ـ آموزشگاه خدمات اجتماعی	«	۲۴٫۷۴۱
۱۰۲ـ مدرسه عالی پارس	«	۶۶٫۴۰۰
۱۰۳ـ کمیته ملی المپیک ایران	«	۱۰٫۱۱۰
۱۰۴ـ کاخ جوانان	«	۴۹٫۶۱۳
۱۰۵ـ جمعیت شیروخورشید سرخ ایران	«	۱۹۰٫۲۲۶
۱۰۶ـ سازمان ورزشی و فرهنگی تاج	«	۴۳٫۹۲۷
۱۰۷ـ دانشکده کشاورزی گیلان	«	۲۰٫۰۰۰
۱۰۸ـ آستان قدس رضوی	«	۲۰٫۰۰۰
۱۰۹ـ شهرداری پایتخت	«	۹۷۰٫۳۰۰
۱۱۰ـ سازمان ملی انتقال خون ایران	«	۶۵٫۰۰۰

آگهی دعوت مجمع عمومی عادی بطور فوق‌العاده

ازکلیه صاحبان سهام شرکت سهامی سیمان‌تهران دعوت میشود تا در جلسه مجمع عمومی عادی که بطور فوق‌العاده در ساعت چهار و نیم بعداز ظهر روزشنبه‌نوزدهم اسفند ماه جاری در محل شرکت خیابان کوشك انتهای ارباب جمشید تشکیل میگردد حضور بهمرسانند .

دستور جلسه :

۱ـ تغییر واصلاح اساسنامه و تبدیل شرکت به شرکت سهامی عام .
۲ـ انتخاب اعضاء هیئت مدیره و بازرسان .
۳ـ تعیین روزنامه کثیرالانتشاری که آگهی های مربوط به شرکت در آن درج خواهد شد .

هیئت مدیره شرکت سهامی سیمان تهران

آگهی دعوت مجمع عمومی عادی بطور فوق‌العاده

از صاحبان سهام شرکت سهامی پریفاب دعوت می شود تا در جلسه مجمع عمومی عادی که بطور فوق‌العاده در ساعت ٤ بعداز ظهر روز دوشنبه ۲۱ اسفندماه جاری درمحل شرکت خیابان کوشك انتهای ارباب‌جمشیدتشکیل میگردد حضور بهمرسانند .

دستور جلسه :

۱ـتغییر و اصلاح اساسنامه و تبدیل شرکت به شرکت سهامی خاص .
۲ـ انتخاب اعضاء هیئت مدیره و بازرسان .
۳ـ تعیین روزنامه کثیرالانتشاری که آگهی های مربوط بشرکت در آن درج خواهد شد .

آ ـ ۹۰۱۹۰ **هیئت مدیره شرکت سهامی‌پریفاب**

آگهی دعوت مجمع عمومی فوق‌العاده

از کلیه صاحبان سهام شرکت سهامی سیمان تهران دعوت میشود تا در جلسه مجمع عمومی فوق‌العاده که در ساعت پنج ونیم بعداز ظهر روز شنبه نوزدهم اسفند ماه جاری درمحل شرکت خیابان کوشك انتهای ارباب جمشید تشکیل میگردد حضور بهمرسانند .

دستور جلسه :
اجازه افزایش سرمایه به هیئت مدیره .

هیئت مدیره شرکت سهامی سیمان تهران

آگهی دعوت مجمع عمومی فوق‌العاده

از کلیه صاحبان سهام شرکت سهامی سیمان شمال دعوت میشود تا در جلسه مجمع عمومی فوق‌العاده که در ساعت پنج و نیم بعداز ظهر روز یکشنبه بیستم اسفند ماه جاری در محل شرکت خیابان کوشك انتهای ارباب جمشید تشکیل میگردد حضور بهمرسانند .

دستور جلسه :
اجازه افزایش سرمایه به هیئت مدیره .

هیئت مدیره شرکت سهامی سیمان شمال

خودروی بالابر

باموتور دیزل (پرکینز) یا باباطری
به ظرفیت های مختلف

شرکت سهامی پارت موتور
خیابان سعدی ـ شماره ۵۸۸ ـ تلفن ۳۰۳۲۰۷

برای هدیه فکر نکنید..

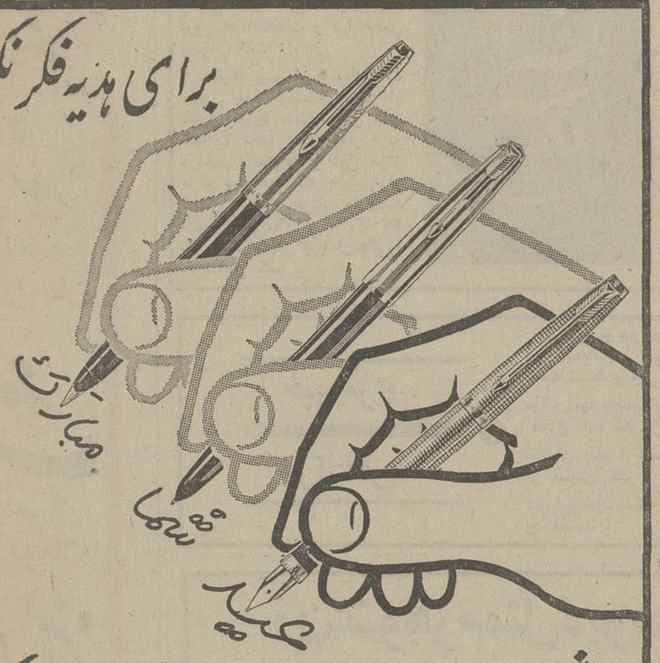

چشم بسته پارکر را انتخاب کنید!

تنوع مدلهای قلم پارکر و متناسبت آنها با سلیقه و بودجه‌های مختلف کار هدیه دادن را آسان میکند . نام پارکر برای رساندن ارزش مادی و معنوی یك هدیه کافیست و بهمین دلیل وقتی پارکر را هدیه می کنید انتخاب شما کاملا بجاست چون زیبائی ودوام و کارآئی که از مختصات یك هدیه با ارزش است همه‌درقلم های پارکرجمع است .

همین است که ما توصیه میکنیم زیاد فکر نکنید بلکه درکمال اطمینان چشم بسته‌هم‌که شده پارکر را انتخاب نمائید .

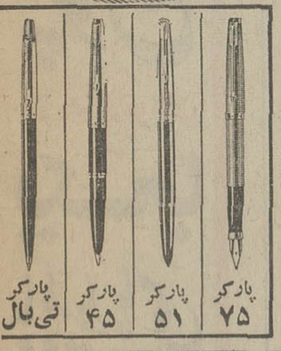

نماینده انحصاری در ایران:
شرکت سهامی ادکا
ساختمان پارکر ـ خیابان سپهبدزاهدی ـ شماره ۲۴۵
تلفن: ۸۳۰۵۲۸۰ ـ ۸۲۶۳۰۴

فروشگاههای امیرکبیر از فردا
۲۵۰۰۰ جلد کتاب به‌شما هدیه میدهند

سعیل

شرکت ملی نفت ایران

شرکت ملی نفت ایران برای خدمت در شرکت سهامی‌نفت لاوان بخدمات یك‌نفر سرپرست رنك‌آمیزی تاسیسات فلزی‌زیر دریا (مرد) باشرایط زیر نیازمند میباشد .

۱ـ شاغل نبودن د رسازمانهای دولتی و موسسات وابسته به آن .
۲ـ ملیت ایرانی
۳ـ متدین بیکی از ادیان رسمی کشور
۴ـ دارابودن لیسانس دانشگاهی در رشته مربوطه یامعادل‌آن.
۵ـ دارا بودن حداقل ۵ سال تجربه در رشته مورد نظر
۶ـ دارا بودن برك معافیت دائم غیر پزشکی و یا خاتمه‌خدمت از وظیفه عمومی .
۷ـ تسلط بزبان انگلیسی
۸ـ حداکثر سن ۴۰ سال

متقاضیان واجد شرایط میتوانند همراه با مدارك مربوطه و ۲ قطعه عکس ۴×۶ همه روزه باستثنای روز های سه شنبه ۱۵ و چهارشنبه ۱۶ اسفند ماه از ساعت ۵ تا ۹ به مراکز کلاسهای‌کنکور مراجعه وکارت ورود به جلسه آزمون دریافت دارند .

آ ـ ۹۰۰۳۲ ـ۱ـ

گروه فرهنگی هدف

از دانشجویان کلاسهای کنکور فنی و پزشکی‌وادبی ومدارس عالی که در ترم پاییزی کلاسهای مذکور تحصیل کرده‌اند آزمون تستی بعمل می‌آورد .

دانشجویان می‌توانند با کارت تحصیل‌خود روز های سه شنبه ۱۵ و چهارشنبه ۱۶ اسفند ماه از ساعت ۵ تا ۹ به مراکز کلاسهای‌کنکور مراجعه وکارت ورود به جلسه آزمون دریافت دارند .

ایران در ۲۴ ساعت گذشته

بخاطر گرفتن زن دوم

مردی موهای سر زنش را از ته تراشید

زن ، در حالیکه موی سرش از ته تراشیده شده بود به دادسرای تهران آمده بود تا علیه شوهرش شکایت کند ، او که سی‌ساله بنظر میرسید ، چهره‌ای معصوم و در عین حال مضطرب داشت .

چند زن و مرد او را دوره کرده بودند و یکی‌از مردها مرتب ازاو طلب بخشش میکرد .

زن میگفت : چندی قبل شوهرم بمن گفت میخواهم با دختری ازدواج کنم ، من‌مخالفت کردم ، چون وضع زندگیمان چندان رضایت‌بخش نیست و ازطرفی کدام زن حاضر است دست‌دستی برای خودش «هوو» بتراشد . مخالفت‌من ، از شوهر خوب سابقم ،یك غول ساخت ! اوهروقت به خانه می‌آید بامن‌و بچه‌ها سرمسائل جزئی دعواراه میاندازد . چند شب پیش هنگامی که من‌درخواب بودم ،به سراغ من‌آمد و باقیچی نیمی از موهای سرم راببرید وقتی ازخواب پریدم وباو اعتراض کردم مرا تهدید کرد که‌اگر تا دوروز دیگر با ازدواج مجدد وی موافقت نکنم، ابروهایم را باتیغ خواهد تراشید !شوهرم سپس گفت فکرنکن با اینکار دیگر کاری با تو نخواهم داشت نه !آنقدر بلا بسرت خواهم آورد تا راضی شوی که من زن بگیرم !روی همین‌اصل امروز با مراجعه به دادگستری و طرح شکایت از شوهرم می خواهم وضع خود و آینده بچه‌هایم را روشن کنم . مرد که‌در کنار زنش ایستاده بود تمام حرفهای همسرش را تصدیق کردو گفت راستش مدتی است چند نفر از دوستانم مرا وسوسه‌میکنند یك زن بگیرم و من هم که فریب آنها را خورده بودم زنم را اذیت و آزار میکردم ولی حالا از کرده خود پشیمانم !

سنگ‌های ۳۰ تنی راه‌فشم را بست

فشم ـ سقوط دو تخته سنگ عظیم از کوه، راه اوشان ـ فشم را در نزدیکی حاجی‌آباد بست .
هریک از این تخته سنگها بیش از سی تن وزن دارند .
رانندگان اتومبیل‌ها که در راه اوشان ـ فشم‌رفت و آمد میکنند بعلت بسته‌شدن راه از بیراهه عبور می‌نمایند .
خبرنگار اطلاعات از فشم گزارش داد :
از ساعت ۹ دیشب توفان شدیدی درفشم واطراف آغاز گردید و تا ساعت ۲ بعداز نیمه‌شب ادامه داشت.
براثر این توفان اغلب شیروانی‌های منازل کنده شد.

نوزاد دوسر در داخل خرابه

یک نوزاد دوسر در داخل خرابه‌ای پیداشد این نوزاد دارای ۳ دست و دوپا ودو سر بود صبح دیروز تلفنی بمامورین کلانتری‌هشت تهران اطلاع رسید جنازه طفل نوزادی در خرابه‌ای واقع در اول خیابان نمازی دیده میشود.مامورین بمحل رفتند و باجنازه نوزاد عجیب‌الخلقه‌ای که دارای دو سر و سه دست وپا بود روبرو شدند و مامورین فورا جنازه این نوزاد را باداره پزشکی قانونی فرستادند .

راننده متواری دستگیر شد

چندی قبل وانت شماره ۱۵۱۲۹ـ تهران براندگی مهدی رستمی در نعمت‌آباد با پسر ـ بچه‌ای بنام رضا نایلی تصادف کرد و راننده آن متواری شد و پسربچه جان‌سپرد . چون شماره اتومبیل در دست مامورین ژاندارمری نعمت‌آباد بود بعد از جستجو ، دیروز محل سکونت مهدی رستمی را پیدا کرده واو را دستگیر کردند و مهدی رستمی با پرونده متشکله بدادسرای تهران اعزام گردید .

شما را بخدا از بچه‌ام بمن خبر بدهید

زن جوانی در حالیکه بتلخی اشک میریخت بامراجعه بروزنامه اطلاعات و ارائه‌عکس پسرش گفت :

غفارکه بیش از ۵ سال‌ندارد مدتی است گمشده و از او خبری ندارد مادر جوان گفت شما را بخدا عکس غفار عزیز مراچاپ کنید و از قول من‌از مردم بخواهید که هرکس‌ازاو خبری دارد ، جریان را به تلفن های ۲۶۰۶۷ ـ ۲۷۰۴۶ خبردهند ومادر پریشان‌حالی‌را خوشحال کنند .

خبر مرگ ، مرگ آفرید

درفول ـ دو جوان در تصادف اتومبیل کشته شدند و وقتی‌خبر مرگ آنها به‌بستگانشان اطلاع داده شد زن ۴۵ ساله‌ای بنام « گلیجان» از شنیدن خبر مرگ عزیزان خود سکته کرد ودرگذشت .

این دوجوان،رمضان بلواری ۱۹ ساله‌واحمد بدرفته ۲۷ ساله بودندو باموتوسیکلت از درفول به صفی‌اباد میرفتند ، که بین راه باوانت شماره ۱۸۵۷۶ اهواز براندگی علی چمن‌آرا تصادف کردند وکشته شدند .

زن:شوهرم مثل دیو بمن حمله کرد! شوهر:زنم باجارو مرا کتک زد!

دریکی ازراهروهای دادسرای تهران، عده‌ای دور هم جمع شده بودند . مرد که ۳۵ ساله بود ، با صورتی خونین و غباری از خستگی گاه و بیگاه داد و فریاد میکرد و به زنی که در کنارش ایستاده بود ناسزا میگفت .

زن نیز که همراه برادرش بود ،به ناسزاهای او جواب میداد . زن ، مرد زخمی‌را شوهر خود معرفی کرد و گفت :

ـ خدا میداند در این چند ساله چه خون دلی خورده‌ام . شوهرم با آنکه دارای شش فرزند میباشد ،هرشب مست بخانه می‌آید و با من و بچه‌هایش ناسازگاری میکند .دیشب وقتی بخانه آمد، بمحض‌اینکه باو سلام کردم ،مثل دیو بمن حمله‌ور شد و تا میتوانست مرا کتک زد !

در حال گریه بودم که برادرم و چندتن از همسایه‌ها به فریادم رسیدند ، دیشب‌به کلانتری مراجعه کردم و امروز به دادسرا احضار شده‌ایم و دیگر نمیتوانم رفتار اورا تحمل کنم . شوهر این زن که بحرفهای همسرش گوش میکرد گفت بخدا از دست این زن و اعمالش بستوه آمده‌ام ، هرشب که خسته و مرده بخانه می‌آیم این زن با رفتارش مرا عصبانی میکند . دیشب باصرار چندتن از دوستانم به یک مشروب‌فروشی رفتم و کمی مشروب خوردیم . وقتی وارد منزل شدم ، دیدم دختر بزرگم در خانه نیست ، سراغش را از زنم گرفتم که بناگاه با جارو بمن حمله‌ور شد . چندثانیه بعد برادرش که دائم مزاحم زندگی ما است ، بکمک وی آمد و هردو مرا کتک زدند . و حالا به‌دادسرا آمده‌ایم تا ببینیم قانون‌چه تکلیفی برای ما تعیین میکند .

تریلر را با ۲۲ تن برنج دزدیدند!

★ کمك راننده ، ۲۲ تن‌برنج را از رشت به کرمان حمل کرد تا آنرا بفروشد !

کرمان « ثاقب فیضی» کمک راننده تریلر حامل ۲۲ تن برنج هنگام فروش محموله تریلر در کرمان بدام افتاد .

وی ۲۲ تن برنج را در رشت بار زده بود و قرار بود آنرابه شرکت تعاونی مصرف کارکنان بانک ملی شعبه این شهرستان (رشت) تحویل دهد .

« ثاقب» بجای تحویل بیست و دوتن برنج به شرکت تعاونی مصرف کارکنان بانک ملی‌ایران « شعبه رشت » تریلر را که چهار میلیون ریال‌قیمت دارد و ارزش محموله هشتصد هزار ریال است ، به کرمان آورده‌بود که هنگام فروش برنج به یکی از بازرگانان کرمان در خیابان « شهاب» این شهر ، دستگیر شد. متهم در بازجویی اولیه خود را افسر نیروی دریایی معرفی میکرد و بعد معلوم‌شد او کمکرانده تریلروسرباز فراری است !

وی یک بلیت هواپیما نیز تهیه کرده بود تا پس از فروش ۲۲ تن برنج ، به تهران ،سفرکند !

قرعه‌کشی ۹ روز دیگر

خانه
به‌ارزش
۵۵۰ هزار تومان

اثاث
به‌ارزش
۵۰ هزار تومان

مرسدس بنز
به‌ارزش
۱۰۲ هزار تومان

پول
۱۰۰ هزار تومان

یکجا با بلیط‌های نوروزی

قرعه‌کشی ۹ روز دیگر

شهرداری پایتخت

همشهری متشکریم

برای اسفالت ۹۵۸ خیابان

اسفالت اساسی وروکش نهصد و پنجاه و هشت خیابان درسراسر تهران ، که با یاری و همکاری شما در سه سال گذشته بانجام رسید ، سهمی مؤثر در زیبائی شهروتسهیل ترافیك وبهداشت محیط زیست ، داشته است .

اسفالت نهصد و پنجاه و هشت خیابان ، همزمان با عملیات ۲۷ کیلومتر مسیل سازی و تونل سازی برای هدایت سیلاب به خارج شهر ، اقدام مهم دیگری است که با همکاری شما در پرداخت بموقع عوارض نوسازی ، بانجام رسیده است .

اما. کمال نقطهٔ پایان ندارد .

آنچه تاکنون با اراده و استقبال شما از برنامه نوسازی تهران انجام گرفته احتیاج به دوام و توسعه دارد .

تهران باز هم مدرن‌تر و زیباتر خواهد شد.

این شهربزرگ ، سپاسگزارشماست و مانیز ازشمامتشکریم که‌باحمایت خود برتوانائی خدمت ما افزودید. همشهری متشکریم .

+ ۱۰٪ پاداش میگیرید
۹٪ جریمه نمیدهید
جمعاً ۱۹٪ بسود شماست

شما با پرداخت بموقع عوارض نوسازی ، شهرداری را در انجام خدمات شهری و اجرای برنامه‌های عمرانی یاری میکنید ، و علاوه بر آن ، با استفاده از پاداش خوش حسابی و معافیت از جریمه دیر کرد ، تا ۱۹ درصد بسود خود صرفه جوئی میکنید .

۲۹ اسفند آخرین فرصت برای پرداخت بموقع عوارض نوسازی است

آئین نامه احداث مساجد در تهران و شهرستانها انتشار یافت

برای احداث مسجد در تهران و شهرستانها ، سازمان اوقاف کشور آئین‌نامه خاصی تهیه و تصویب کرد. براساس این آئین‌نامه از این پس ایجاد و ساختمان مساجد تحت ضوابط و اصول جدیدی درخواهد آمد.

آقای منوچهر آزمون معاون نخست وزیر و سرپرست سازمان اوقاف در این مورد گفت :

ـ در شرایط امروز ما برای حفظ و احترام و شان مساجد لازم بود در کارساختمان این اماکن مقدس ضوابطی بوجود اید که در شان جامعه مسلمان ایران باشد.

مساجدی که از این پس ساخته میشوند ، باید بحدکافی بزرگ و نظیف و زیبا باشند و درمعماری آن ، نکات زیر رعایت گردد :

★ مسجد باید دارای فضای کافی باشد و مساحت ان از یک هزار متر مربع کمتر نباشد.

★ از این پس اجازه صدور مساجد در پس‌کوچه‌ها داده نخواهد شد.

★ مساجد جدید باید درخیابان اصلی و در معرض توجه ومراجعه مردم قرار داشته باشد .

★ مساجد باید تمیزترین اماکن باشد و مسلمین باید با لباسهای تمیز و نظیف در آن حضور یابند.

در این آئین نامه قیدشده است که تعداد مساجد باید در نقاط مختلف براساس جمعیت و نیاز مردم باشد و در یک ناحیه‌خاص تراکمی از این نظر به چشم نخورد.

مساجدی که احداث میشود،باید دارای کتابخانه ـ سالن اجتماعات مذهبی به منظور قرائت قرآن باشد.

سازمان اوقاف متعهد میشود که کتابخانه‌های مزبوررا از نظرمحتوا غنی کند.

نقشه ساختمان مساجد از این پس بوسیله سازمان اوقاف تهیه و دراختیار کسانیکه قصد ایجاد مسجد دارند ، گذارده میشود و مهندسان سازمان اوقاف بدون دریافت حق‌الزحمه ، نظارت فنی بر ساختمان مساجد را به عهده میگیرند.

این آئین نامه در ۱۰ ماده تهیه شده است .

بازدید وزیر کشاورزی از سردخانه وکارخانه بسته بندی میوه «پرگل»

مهندس روحانی‌وزیرکشاورزی و منابع طبیعی هنگام بازدید از سازمان عمران دشت قزوین ، سردخانه و کارخانه بسته بندی میوه « پرگل » را نیز مورد بازدید قرار داد .

آقای‌مهندس ریاحی مدیرعامل سردخانه و کارخانه بسته بندی میوه « پرگل » ضمن توضیحاتی گفت :

ـ ظرفیت این سردخانه در حال حاضر ۱۴۰۰ تن است ،که با توسعه و گسترش سازمان عمران قزوین . تا سال ۱۳۵۳، به ۳ هزار تن افزایش پیدا خواهد کرد همچنین کارخانه بسته‌بندی میوه که در خاورمیانه منحصر بفرد است ، میتواند در هر شیفت ۲۰ تن میوه رابسته بندی کرده و تحویل سردخانه ، یا بازار مصرف نماید .

در حال حاضر ۵۰٪سردخانه را فرآورده های سازمان عمران دشت قزوین در اختیار داردو ۵۰٪ دیگر در اختیار بخش خصوصی، باغداران و تولید کنندگان میوه می‌باشد .

کارخانه بسته بندی میوه و سردخانه « پرگل » در چوبین قزوین قرار دارد و از سال ۱۳۵۰ مورد بهره‌برداری قرار گرفته است .

مشمولان عادی متولد تهران به خدمت اعزام شدند

مشمولان مازاد معاف میشوند

بدرقه کنندگان مشمولان عادی متولد تهران امروز منطقه وسیعی را در خیابان شاهپور که محل اعزام بود اشغال کرده بودند . موج یک جمعیت چند هزار نفری که بیشتر آنها خویشاوندان و دوستان مشمولان اعزامی بودند مدتی عبور و مرور اتومبیلها را در اطراف پادگان شاهپور متوقف ساخت .

۵ هزار نفر از مشمولان عادی متولد تهران که از حوزه مرکزی برگ اعزام دریافت داشته‌اندامروز در پادگان شاهپور برای اعزام به مراکز نظامی اجتماع کردند . این مشمولین متولدین سالهای ۱۳۳۲ هستند که در مراکز نظامی در مراسم انتخاب جوانترین سرباز شرکت می‌جویند و مازاد آنها از خدمت زیر برچم معاف میشوند.

از نخستین ساعات بامداد امروز مشمولان بتدریج به محوطه‌پادگان شاهپور آمدند و چون قبلا به آنها خاطر نشان شده بود که‌بلافاصله از پادگان شاهپور به محل اعزام منتقل میشوند و فرصت بازگشت به خانه خود را ندارند ، اغلب وسائل مورد نیازشان را همراه آورده بودند و چندتن‌از خویشان و دوستانشان نیز آنها را بدرقه میکردند.

بدرقه کنندگان کمتعدادشان از هزاران نفر متجاوز بود ، باعث شدند که ترافیک خیابان شاهپور و خیابانهائی که باین خیابان‌منتهی میشدند برای مدتی مختل شود .

فردا مشمولین متولد ۱۳۳۱ ، روز چهارشنبه مشمولین متولد ۱۳۲۸ ، ۱۳۲۹ ، ۱۳۳۰ ازطریق پادگان شاهپور اعزاز میشوند.

غائبین حوزه‌های جنوبی، شرقی، غربی کشور و همچنین مشمولین عادی متولد ۱۳۲۳ الی ۱۳۲۷ که از حوزه مرکزی‌برگ اعزام‌دریافت کرده‌اند نیز روز پنجشنبه اعزام خواهند شد.

اولین کلنک ساختمان بیمارستان ۱۰۰ تختخوابی گلپایگان

تحت‌توجهات اعلیحضرت همایون شاهنشاه آریامهر وعنایات خاص والاحضرت نیکوکار شاهدخت شمس پهلوی با حضور تیمسار سپهبدد کتر امیرفضلی نماینده محترم اعزامی از جمعیت مرکزی شیرو خورشیدسرخ ایران و آقای دکتر ذبیح‌اله معظمی نماینده مجلس شورای ملی وآقای نزاکتی فرماندار گلپایگان وکلیه روسای ادارات و معتمدین ومحترمین وطبقات مختلف شهرستان گلپایگان اولین کلنک ساختمان بیمارستان ۱۰۰ تختخوابی درساعت ۴ بعدازظهر روز شنبه ۱۲اسفندماه جاری‌بنام نامی شاهنشاه آریامهر بوسیله آقای نزاکتی فرماندار گلپایگان به‌زمین زده شد.

آگهی دعوت مجمع عمومی فوق‌العاده و مجمع عمومی عادی بطور فوق‌العاده شرکت سهامی درمن دیزل ایران

مجمع عمومی فوق‌العاده و مجمع عمومی عادی بطور فوق‌العاده شرکت سهامی درمن‌دیزل ایران در ساعت ۹ صبح روز دوشنبه ۲۰ فروردین ماه ۱۳۵۲درمحل شرکت واقع‌در تهران ـ خیابان لاله‌زارنو، ساختمان شماره ۳ بنیاد فرهنگی البرز تشکیل میگردد.

از صاحبان سهام شرکت دعوت میشود که درروز و ساعت مقرر در جلسه حضور بهمرسانند . دستور جلسه بقرار زیر است :

الف ـ مجمع عمومی فوق‌العاده .

۱ـ بررسی وضع مالی شرکت .

۲ـ تبدیل شرکت به سهامی خاص و تصویب اساسنامه جدید.

ب ـ مجمع عمومی عادی بطور فوق‌العاده .

۱ـ انتخاب اعضای هیئت مدیره ۲ـ انتخاب‌بازرسان‌شرکت

۳ـ تعیین نام روزنامه کثیرالانتشار برای درج آگهی های شرکت.

شرکت سهامی درمن دیزل ایران

مفقود شده

دوبرگ چک بشماره های۳۵۱۸۹۲ و۳۵۱۸۸۰ بانک‌عمران‌شعبه‌ادبیات شیراز سفید امضاءو امضاءنشده از دسته چک اینجانب مفقودشده ازدرجه اعتبارساقط است . مراتب به مقامات مربوطه وبانک اطلاع داده شده .

عبداله ـ امجدیان
آ ـ ۹۰۳۲۲

خبرهای تلفنی شهرستانها

کشتی جنگی فرانسوی‌در بوشهر

بوشهر : کشتی جنگی فرانسوی «لامالولین» دیروزدر لنگرگاه بندر بوشهر لنگر انداخت.

کشتی جنگی فرانسوی مدت چهار روز در بندر بوشهر خواهد ماند و ملوانان فرانسوی از نقاط مختلف شهر بویژه از مراکز صنعتی و آموزشی‌دیدن میکنند.

افتتاح کلاس دامپزشکان

مشهد ـ نخستین کلاس آزمایشگاهی‌وکلینیکی‌دامپزشکان خراسان با شرکت هفده تن‌از روسای دامپزشکی شهرستانهای تابعه خراسان در سالن اداره دامپزشکی استان خراسان‌آغاز بکار کرد.

این کلاس‌یکهفته‌ادامه داردو شرکت کنندگان در مورد طرق جلوگیری از بروز بیماریهای دامی تبادل نظر خواهند کرد.

ساختمان «سد» بستان»

«بستان» خوزستان: ساختمان سد بزرگ واساسی «بستان» خوزستان بمنظور جلوگیری از خطرات احتمالی ناشی از بارندگیهای فصلی آغاز شد هزینه احداث این سد مبلغ بیست میلیون ریال برآورد گردیده واستانداری خوزستان با تامین آن موافقت کرده‌است.

نزاع ۵۰ نفری !

بهبهان ـ در یک نزاع دستجمعی که بین دو طایفه ، بنامهای «محمد شریف» و«ولی خان‌درخشان»درروستای«کلات» از توابع ، کهکیلویه روی داد، پنجاه نفر زن و مرد با چوبو چماق بجان هم افتادند دراین نزاع هفت نفر بشدت مجروح گردیدند . منازعین توسط ماموران پاسگاه ژاندارمری «کلات» به دادگستری بهبهان اعزام شدند و پانزده نفر آنان، بجرم اختلال ومنازعه روانه زندان شدند.

استاندار کلنک زد

خرمشهر : اولین کلنگ ساختمان‌یکصدوبیست‌دستگاه خانه برای سکونت کارکنان اداره بندر خرمشهر ، وسیله آقای عباس سالور استاندار خوزستان، درنزدیکی‌خرمشهر بزمین زده شد .

دراین مراسم ، سرهنگ میردامادی رئیس اداره بندر خرمشهر و گروهی‌از روسای سازمانهای اداری ، حضور داشتند .

هدیه توریست‌آمریکائی!

مشهد ـ یک توریست ۲۶ ساله امریکائی بنام ، ادوارد نالسکی که از ایران عازم پاکستان بود در شهر فاروج، مینی‌بوس مدل ۶۰ خود رابه شهرداری فاروج اهدا کرد و درازاء آن ۱۱ هزار ریال به عنوان هزینه سفر دریافت داشت .

جعل مهر و امضاء اتحادیه خیاطان تبریز

تبریز : عصر دیروز جسته اتاق اصناف تبریز ، تشکیل شد ، دراین‌جلسه‌آقای احمد عماد رئیس اتاق اصناف در زمینه نامه جعلی که به اتاق رسیده‌بودمطالبی بیان‌داشت.

وی گفت : چندی قبل‌نامه‌ای بامهر اتحادیه خیاطان و با امضای مسئولان این‌اتحادیه به اتاق اصناف رسید، حاکی از اینکه ، اتحادیه مذکور با باز شدن یک مغازه خیاطی در خیابان «شهناز» تبریز موافقت دارد . آنگون پس از بررسی هائی که شده ، معلوم‌گردیده ، این نامه‌جعلی است ولی مهر و امضای آن بامهر و امضای نامه های اتحادیه‌خیاطان مطابقت‌دارد.

رئیس اتاق اصناف تبریز درپایان سخنان خود افزود با دریافت این‌نامه‌به‌اتحادیه های دیگر هشدار داده شده تا درجریان اتفاقات اتحادیه خود باشند .

سالوادور آینده‌درانتخابات شیلی پیروز شد

سانتیاگو ـ طرفداران سالوادر آینده رئیس جمهور مارکسیست‌ـ شیلی دیروز در انتخابات عمومی این کشور کمک بزرگی‌به‌پیروزی مجدد اوکردند و تلاشهای‌احزاب مخالف دولت را برای سرنگون کردن رژیم وی با شکست روبرو ساختند .

علیرغم مقررات منع برپا کردن تظاهرات در روز اخذ رای ـ هزاران نفر از پر حرارت‌ترین طرفداران سالوادردور آینده‌در سانتیاگو به خیابان ها ریختند و با فریاد های«آینده !» «آینده!» کنونی شیلی شدند .

خواستار دوام‌حکومت مارکسیست نیرو های ارتش که به مراقبت از حفظ‌آرامش‌گماشته شده‌بودند با پرتاب گاز اشک‌آور در صدد متفرق کردن تظاهر کنندگان بر‌ـ آمدند .

«سالوادور آینده» ضمن نطقی‌که دیشب از شبکه تلویزیونی سراسر کشور پخش شداعلام کرد که‌آراء طبقه کارگروزحمتکش شیلی‌موجب شده است که دولت وی به‌پیروزی خارق‌العاده‌ای نایل آید .

رئیس جمهور شیلی اظهارداشت که نتایجی که تاکنون ازانتخابات کنگره این کشور بدست آمده در نظر وی فوق‌العاده رضایتبخش است چون این نتایج نشان میدهد که دولت وی در نبرد روانی که از طرف مخالفانش بر حکومت کارگری وی تحمیل شده بود به پیروزی رسیده و این جنگ را پشت سر گذاشته است .

براساس نتایج‌رسمی که‌بصورت ناقص (غیر کامل) از شمارش آراء در حوزه های انتخاباتی شیلی اعلام‌شده است جبهه‌موتلف احزاب مخالفت‌دولت آینده۵ر۵۳ در صد و طرفداران آینده ۴۵ر۴۴ در صد از مجموع آراء شمارش شده را بدست آورده‌اند . با آنکه تعداد آراء دست راستی هابیشتر از احزاب دست چپی است معذالک آنقدر زیادتر نیست که حکومت سالوادور آینده راساقط کند .

این نتایج براساس‌شمارش ۱ر۴ میلیون رای که در حوزه های ۱۵۰ کاندیدای نمایندگی پارلمان شیلی‌بصندوقها ریخته شدحاصل شده است احزاب مخالف دولت «سالوادور آینده» برای اینکه بتوانند اکثریت مطلق را درکنگره بدست آورند و قادر به سرنگون کردن رژیم او باشند مجبورند در هر دو مجلس قانونگزاری شیلی ۶۶ در صد از کمونیست ها را در اختیار داشته باشند .

در انتخابات ریاست جمهوری سپتامبر ۱۹۷۰ شیلی ـ که غیر از سالوادور آینده دو کاندیدای‌دیگر نیز شرکت داشتند ـ وی تنها با بدست آوردن ۳۶ در صد از مجموع آراءریخته‌شده بصندوقها به پیروزی رسید .

سالوادور آینده در نطق دیشب خود اظهار داشت که پیروزی وی در انتخابات تاکنون تضمین شده و هر تعداد آراء بیشتری که از این پس نصیبکاندیدا های‌وابسته به جبهه موتلف دولتی گرددبیش از پیش‌پیروزی‌دولت‌را مستحکمتر خواهد کرد .

انفجار یک کشتی در بیروت

حیفا ـ رادیو اسرائیل گزارش داد کشتی یونانی «سوتیون» که دیروز دربندر بیروت منفجر گردید ممکن است براثر عملیات خرابکارانه غرق شده باشد . این کشتی حامل ۲۵۰زائر امریکائی‌بود که عازم حیفا بودند . رادیو اسرائیل اضافه‌کرد که‌مسافران کشتی امروز از راه هوا به اسرائیل انتقال‌یافتند. درجریان انفجار مسافران آسیبی‌ندیدند.

اطلاعیه سینمادیاموند

سانسهای فیلم کمدی «آپارتمان ۷۱۹» ازامروز به شرح زیر تغییر یافته است :

۱۰ ـ ۷ر۴۵ ـ ۵ر۳۰ ـ ۳ر۱۵ ـ ۱۱ر۱۵ بعد از ظهر

اطلاعیه اتاق اصناف

کمیسیون نرخ وزارت کشور امروز نرخ پرتقال و موز را در تهران تعیین‌و اعلام‌کرد بموجب مصوبه کمیسیون قیمت پرتقال‌و موز وارد شده ازخارج تااطلاع ثانوی بشرح زیر است .پرتقال درجه یک هر سه دانه نهصد گرم کیلوئی ۴۰ ریال : پرتقال درجه دو هر پنج دانه‌یک کیلو، کیلوئی ۳۵ ریال : پرتقال درجه سه هر هفت دانه یک کیلو ، کیلوئی ۲۷ ریال : موز درجه یک اکوادور کیلوئی ۵۰ ریال این نرخ‌که‌بوسیله اعضای هیئت مدیره صنف میوه فروش و بازرسان اتاق اصناف کنترل خواهد شد در چهل فروشگاه که از امروز توزیع میوه های خارجی در آنها شروع شده ، اجرا می‌شود میوه های‌خارجی طی دو روز گذشته از طریق‌مرز بازرگان و بوسیله کامیون های سرد خانه به تهران‌رسیده است.

فروشگاهها

صورت اسامی فروشگاه‌هائی که میوه های خارجی واردشده در انها به نرخ رسمی فروخته می شود بشرح زیر است .

فروشگاه شماره ۱ میدان آریامهر میوه شاهرخ

فروشگاه شماره ۲ چهارراه گلوبندک پلاک ۴۲۳ .

فروشگاه شماره ۳ خیابان نواب چهارراه اناری بازار روز اناری

فروشگاه شماره ۴ چهارراه گلوبندک بازار روز .

فروشگاه شماره ۵ دروازه دولاب میدان شکوفه .

فروشگاه شماره ۶ فرح‌آباد ژاله سه‌راه سلیمانیه .

فروشگاه شماره ۷ دروازه دولاب مقابل خیابان خاقانی .

فروشگاه شماره ۸ سرچشمه جنب سوپرمارکت حسن‌زاده .

فروشگاه شماره ۹ شاهرضا اول خیابان صبا شمالی .

فروشگاه شماره ۱۰ خیابان هاشمی چهارراه قصرالدشت بازار روز هاشمی .

فروشگاه شماره ۱۱ خیابان سلطنت‌آباد مابین گلستان اول و دوم مینی سوپربابا .

فروشگاه شماره ۱۲ خیابان قدیم شمیران بالاتر از سه راه زندان مقابل کافه باستانی‌سابق.

فروشگاه شماره ۱۳ خیابان فرح جنوبی چهارراه دیبا .

فروشگاه شماره ۱۴ سرپل تجریش اول بازار .

فروشگاه شماره ۱۵ خیابان قدیم شمیران اول تخت‌جمشید جنب فروشگاه سینگر .

فروشگاه شماره ۱۶ دایره زندان قصر .

فروشگاه شماره ۱۷ خیابان آریانا چهارراه گلی بازار روز گلی .

فروشگاه شماره ۱۸ نبش میدان مخبرالدوله .

فروشگاه شماره ۱۹ میدان ثریا بازار روز ثریا .

فروشگاه شماره ۲۰شهرآراء پلاک۱۰ مقابل‌دبستان دختران.

فروشگاه شماره ۲۱ خیابان هاشمی بازار روز هاشمی .

فروشگاه شماره ۲۲ شمیران مقابل ایستگاه قدیم .

فروشگاه شماره ۲۳ خیابان شاهرضا کاخ‌شمالی‌مقابل قنادی شاهرضا .

فروشگاه شماره ۲۴ میدان شاهپور .

فروشگاه شماره ۲۵ خیابان قدیم شمیران سیدخندان .

فروشگاه شماره ۲۶ امیرآباد مقابل پارک‌وی میوه فروشی شاهانی .

فروشگاه شماره ۲۷ مجسمه شاهرضا مقابل‌ستاد ژاندارمری داخل کوچه

فروشگاه شماره ۲۸ داودیه خیابان ظفر پلاک ۷۲ .

فروشگاه شماره ۲۹ میدان ۲۵ شهریور

فروشگاه شماره ۳۰ خیابان قدیم شمیران مقابل باغ ملک .

فروشگاه شماره ۳۱ خیابان امیرآباد بین فرصت و رهنما پلاک ۸۹ .

فروشگاه شماره ۳۲ اول خیابان فردوسی کوچه طبس جنب پاساژ شماره ۱۱۰ .

فروشگاه شماره ۳۳ خیابان سعدی چهارراه سیدعلی اول کاشف‌السلطنه ۱۱ .

فروشگاه شماره ۳۴ خیابان قدیم شمیران باغ صبا مقابل ساختمان کیا پلاک ۹ .

فروشگاه شماره ۳۵ خیابان قدیم شمیران بالاتر از حسینیه ارشاد ایستگاه مینا سوپرمینا

فروشگاه شماره ۳۶ خیابان تخت‌طاوس نبش خیابان جم :

فروشگاه شماره ۳۷ میدان شاهپور .

فروشگاه شماره ۳۸ سوپر میوه بالاتراز بلوارپلاک ۵۶۵۸

فروشگاه شماره ۳۹ باغ فردوس جاده پهلوی‌مقابل بانک عمران فروشگاه میوه نمونه .

فروشگاه شماره ۴۰ خیابان سی متری نارمک ایستگاه بیمه جنب داروخانه دکتر صابری میوه چهارفصل شماره ۱ر۲۹۳ .

اتاق‌اصناف پایتخت

از اهالی محترم پایتخت تقاضا میشود در صورت مشاهده تخلف یا گرانفروشی از جانب فروشندگان مراتب را باتاق اصناف تلفن ۸۲۳۸۴۷واتحادیه صنف فروشندگان میوه تلفن ۶۶۷۹۶۶ اطلاع دهند . اتاق اصناف پایتخت

اسامی قبول شدگان داوطلب استخدام در اتاق اصناف پایتخت

فهرست اسامی ۳۵۰ نفر داوطلب استخدام در اتاق اصناف پایتخت که در امتحان کتبی و مصاحبه قبول شده‌اند بترتیب حروف الفباء بشرح زیر اعلام می گردد :

نام	نام خانوادگی
۱ـ منوچهر	اسلامی
۲ـ محسن	ابراهیمی
۳ـ پرویز	امیری
۴ـ حسین	افشین‌پور
۵ـ حمید	افرهی
۶ـ احمد	انوشه
۷ـ محمدحسن	احمدیان
۸ـ حسین	ارتباطی
۹ـ حسین	اکبری
۱۰ـ علی	ابراهیمی
۱۱ـ رضا	اسماعیلی
۱۲ـ غلام	آریامهر
۱۳ـ اسدالله	آقائی
۱۴ـ احمد	آشوری
۱۵ـ زکریا	امیری
۱۶ـ منصور	الوان‌فروش
۱۷ـ فرهاد	آبتین
۱۸ـ سید مرتضی	اعتضاد
۱۹ـ محمدکاظم	امامی‌بابکی
۲۰ـ سید محمد	آرین
۲۱ـ حسن	احتشام
۲۲ـ مجید	آرامش
۲۳ـ رحیم	افشارنادری
۲۴ـ محمد	افشاری‌آزاد
۲۵ـ عبدالرضا	ابراهیمی
۲۶ـ طاهره	ایزدی‌یزدی
۲۷ـ داود	ایمانلو
۲۸ـ مسعود	اقدسی
۲۹ـ محمدرضا	احوان
۳۰ـ منوچهر	احمدی‌دولایی
۳۱ـ مهدی	انوری
۳۲ـ احمد	امیدوار
۳۳ـ محمدجواد	اجمدی
۳۴ـ شهریار	ابراهیمی‌نجفی
۳۵ـ محمد	امینیان
۳۶ـ احمد	ابیانی‌نژاد
۳۷ـ بهرام	افشار
۳۸ـ محمدرضا	آزادی
۳۹ـ بهروز	اخوان
۴۰ـ محمد	اسدالهی‌پور
۴۱ـ ناصرالدین	اکبرطبائی
۴۲ـ سیدمجید	امین‌زاده سبزیزی
۴۳ـ منصور	امینی
۴۴ـ نظام‌الدین	اولیاء شیرازی
۴۵ـ اکبر	ابروشن
۴۶ـ عزت‌الله	اللهبخشی
۴۷ـ مصطفی	انشائی
۴۸ـ غلامرضا	اقوامی
۴۹ـ فریبرز	اصانلو
۵۰ـ بهمن	بلوچی
۵۱ـ محمد	بنیادی
۵۲ـ محمود	باستانی
۵۳ـ سیدحسین	بوریاباف
۵۴ـ مهرداد	بهزادی
۵۵ـ اسماعیل	بهاری‌نو
۵۶ـ اصغر	بخشائی
۵۷ـ محمد	باقری
۵۸ـ علی	بهارمست
۵۹ـ محمد	بختیاری
۶۰ـ احمد	بهپژوه
۶۱ـ کیومرث	پوراحمد
۶۲ـ محمود	پورعابدین
۶۳ـ همایون	پزشک‌فلاح
۶۴ـ بهرام	پارسا
۶۵ـ محمد	پنبه‌چی
۶۶ـ احمد	پاکدل
۶۷ـ محمد علی	پیش‌نماز
۶۸ـ حسین پناهی	تلخستانی
۶۹ـ ابراهیم	پیرقطاری
۷۰ـ حسن	پناهی
۷۱ـ مهدی	پیروزمند
۷۲ـ محمد	پیوندی‌یزدی
۷۳ـ حسین	ترابی
۷۴ـ خسرو	توتونچی
۷۵ـ سید عبدالحمید	تدین
۷۶ـ رضا	تقی‌تهرانی
۷۷ـ محمود	توانا
۷۸ـ رضا	توجهی فینی
۷۹ـ حسن	تهمتن
۸۰ـ محمد علی	تائبی
۸۱ـ ایرج	تاج‌میر
۸۲ـ حسین	تهرانی‌سپهر
۸۳ـ مرتضی	ثروهش
۸۴ـ سیف‌اله	جزائی
۸۵ـ بهمن	جعفری
۸۶ـ علیرضا	جالینوس
۸۷ـ صادق	جورابچی
۸۸ـ محمدمهدی	جرجانی‌توتونچیان
۸۹ـ ایرج	جانیمان
۹۰ـ محمد	جلیل‌زاده‌آذر
۹۱ـ محمد مهدی	جهانگیری
۹۲ـ سید تقی	جهان‌مرادنوری
۹۳ـ کاظم	جلالی‌ملک
۹۴ـ جلیل	چرخی
۹۵ـ بیژن	چهره‌نگار
۹۶ـ مهدی	حیدرزاده
۹۷ـ سعید	حقیقی
۹۹ـ علی	حاجی هادی
۱۰۰ـ سید حسن	حسینی
۱۰۱ـ باقر	حسین‌خانی
۱۰۲ـ محمدرضا	حسن‌آبادی
۱۰۳ـ مصطفی	حفیظ
۱۰۴ـ محسن حاج	آخوندی
۱۰۵ـ محمود	حبیبی
۱۰۶ـ مسعود	حبیبیان
۱۰۷ـ شهرام	حافظی
۱۰۸ـ محمد	حکاکی‌ورد
۱۰۹ـ علی‌اصغر	حسین‌پورآقاجانی
۱۱۰ـ سید ناصرالدین	حسینی
۱۱۱ـ پرویز	حاجی‌علیلو
۱۱۲ـ سلیم	حسنی
۱۱۳ـ عزت‌الله	حقیقت
۱۱۴ـ محسن	حسنی‌راد
۱۱۵ـ فریبرز	خوانساری
۱۱۶ـ علی اشرف	خلیقی
۱۱۷ـ حیدر	خوشدل
۱۱۸ـ محمد رضا	خوشنویس
۱۱۹ـ سید مسعود	خیری
۱۲۰ـ ایرج	خلیلی
۱۲۱ـ خلیل	خاوندگار
۱۲۲ـ جمال	خالصی
۱۲۳ـ جمشید	خوش آئین
۱۲۴ـ رحمت‌اله	خسروی
۱۲۵ـ محمود	خضریان
۱۲۶ـ احمد	خبازواحد
۱۲۷ـ حسین	خباطان
۱۲۸ـ محمد باقر	خمره‌شکن ـ نهاوندی
۱۲۹ـ قدرت‌اله	دباغ
۱۳۰ـ عبداله	دبیر
۱۳۱ـ محمود	دهخدا
۱۳۲ـ فریدون	درودیان
۱۳۳ـ مجید	دیرین
۱۳۴ـ شاهرخ	دوست‌محمدی
۱۳۵ـ جواد	دلشادخامنه
۱۳۶ـ ابراهیم	دریساوی
۱۳۷ـ حسین	رستگار ولایتی
۱۳۸ـ غلامحسین	دیبادین
۱۳۹ـ حسین	دریادل
۱۴۰ـ حسین	دبیدیان
۱۴۱ـ شهریار	دروی
۱۴۲ـ محمد	ذره‌پرور مقدم
۱۴۳ـ محمد تقی	دوالمنن
۱۴۴ـ اسماعیل	رضوی طوسی
۱۴۵ـ محمدحسین	رباط‌سرخوشی
۱۴۶ـ غلامرضا	ریاحی امینی
۱۴۷ـ محمدابراهیم	رحمانی‌تهرانی
۱۴۸ـ حسن رضا	زاده نیاورانی
۱۴۹ـ مسعود رضوانی	آبکنار
۱۵۰ـ سیدمحمدعلی	رضوی‌زادگان
۱۵۱ـ کریم	رسول‌زادگان
۱۵۲ـ محمد	رضائی
۱۵۳ـ رضا	رسولی
۱۵۴ـ پرویز	رضائی
۱۵۵ـ محمد	رضائی
۱۵۶ـ عباس	رضائیان مقدم
۱۵۷ـ رضا	رحیمی
۱۵۸ـ ایرج	روشن‌نهاد
۱۵۹ـ احمد	رضا لطفی
۱۶۰ـ رضا	رحیمی‌تبار
۱۶۱ ـ محسن	رضوان‌پور
۱۶۲ـ بیژن	رهبری
۱۶۳ـ مرتضی	زمردی
۱۶۴ـ محمود	زمان‌پور
۱۶۵ـ رضا	زینالیان مهربانی
۱۶۶ـ حسن	زینال‌پورامیریلی
۱۶۷ـ علیرضا	زنگی
۱۶۸ـ هاشم	زارع ور
۱۶۹ـ فرزین	زهادی
۱۷۰ـ موسی	سجادی
۱۷۱ـ محمود	سوهانکی‌آزاد
۱۷۲ـ سید رضا	سیدباقری
۱۷۳ـ انوشیروان	سپهرآرا
۱۷۴ـ محمدرضا	سیف هاشمی
۱۷۵ـ اکبر	سنگدا
۱۷۶ـ محمد	سیدحسین‌زاده‌یزدی
۱۷۷ـ غلامرضا	سجادیان
۱۷۸ـ جعفر	سیف‌اله
۱۷۹ـ مجید	سرای‌گردافشاری
۱۸۰ـ عباس	سلامت‌بخش
۱۸۱ـ محمد باقر	سیف
۱۸۲ـ احمد	سیبیج‌خوی
۱۸۳ـ صدیقه	سرپوشان
۱۸۴ـ محمدتقی	ستاری‌فرد‌شریبانی
۱۸۵ـ علی	سبحانی
۱۸۶ـ غلامحسین	شیروانی فیل آبادی
۱۸۷ـ علی	شعار
۱۸۸ـ اسماعیل	شعاعی
۱۸۹ـ محمد باقر	شایسته
۱۹۰ عیسی	شیروانی
۱۹۱ـ بهروز	شادان
۱۹۲ـ قوچان	شاهدوست
۱۹۳ـ عباس	شاه‌تیر
۱۹۴ـ نصراله	شاملو
۱۹۵ـ علی	شاکراردکانی
۱۹۶ـ غلامرضا	شیروانی
۱۹۷ـ محسن	شایگان
۱۹۸ـ افشار	شهباززاده
۱۹۹ـ نعمت‌اله	شجاع
۲۰۰ـ عباس	شهرستانی
۲۰۱ـ حسین	صالحیان
۲۰۲ـ ایرج	صابری‌نژاد
۲۰۳ـ محمد رضا	صابری
۲۰۴ فیروز	صادقی
۲۰۵ـ ناصر	صفاریان
۲۰۶ـ مرتضی	صالحی
۲۰۷ـ حسن	صادقی
۲۰۸ـبهمن	صفامبرزائی
۲۰۹ـ هوشنگ	صیفی
۲۱۰ـ محمد	ضیائی
۲۱۱ـ سیروس	ضیاء بخش
۲۱۲ـ سید اسماعیل	طاهری
۲۱۳ـ سید ضیاء الدین	طبیبی کازرونی
۲۱۴ـ سیدعباس	طریحی
۲۱۵ـ صحت	طاهری
۲۱۶ـ سیمین دخت	طاهری نخست
۲۱۷ـ داریوش	طیبی
۲۱۸ـ کاظم	طهماسبی
۲۱۹ـ محمد تقی	علیین
۲۲۰ـ منصور	عراقی
۲۲۱ـ رحمت الله	عربی
۲۲۲ـ احسان‌اله	عقلانی
۲۲۳ـ اسمعیل	عباسی‌سیاسی
۲۲۴ـ داریوش	عبدالنزاده‌کارگر
۲۲۵ـ محمد	عزت آبادی
۲۲۶ـ داود	عبدالقادر
۲۲۷ـ احمد	عبدالهی میرزالق
۲۲۸ـ اسماعیل	عباسی
۲۲۹ـ محمدجعفر	عمادالدین
۲۳۰ـ سعید	علامه‌زاده
۲۳۱ـ سیدرضا	علوی
۲۳۲ـ منصور	علوی نسب
۲۳۳ـ احمد	عطائی‌خامی
۲۳۴ـ احمد	غائبی
۲۳۵ـ بهمن	غلامی‌فخبی
۲۳۶ـ عباسعلی	غلام‌علمداری
۲۳۷ـ غلامرضا	غریب
۲۳۸ـ ایرج	فقیهی‌امام‌چائی
۲۳۹ـ منصور	فکور
۲۴۰ـ قاسم	فردشیرازی
۲۴۱ـ احمد	فکوری
۲۴۲ـ حسین	فلاح‌حق‌محمدی
۲۴۳ـ حسین	فرخ‌آل
۲۴۴ـ مسعود	فولادی‌فر
۲۴۵ـ علیرضا	فینی
۲۴۶ـ علیرضا	فولادچی‌اردبیلی
۲۴۷ـ سیدمحمد	فاطمی‌نژاد
۲۴۸ـ حسن	فهیم
۲۴۹ـ داریوش	فضلی
۲۵۰ـ هوشنگ	فخیم‌زرگری
۲۵۱ـ علی	فتح‌اله
۲۵۲ـ پرویز	فرنژاد
۲۵۳ـ کریم	فرج‌زاده‌حلوائی
۲۵۴ـ مصطفی	قاصدیان
۲۵۵ـ عباس	قاسمی دهقی
۲۵۶ـ ایوب	قاسمی‌ساوجی
۲۵۷ـ اصغر	قاسمی
۲۵۸ـ محسن	فاتحی
۲۵۹ـ غلامرضا	قاضی‌کلهرودی
۲۶۰ـ محسن	قائم‌پناه
۲۶۱ـ محمد	قراگزلو
۲۶۲ـ منصور	قره‌ویسی
۲۶۳ـ صمد	قاسم‌باقری
۲۶۴ـ محمدکریم	قربان‌زاده
۲۶۵ـ محمدعلی	کمالی‌تفرشی
۲۶۶ـ محمدرسول	کلهری
۲۶۷ـ محسن	کریمی
۲۶۸ـ محمداسمعیل	کریمی طاهرخونچه
۲۶۹ـ حسن	کرامتی
۲۷۰ـ

تلفن سرویس حوادث ۳۱۱۲۱۲

از روز چهارشنبه

۳ سرنشین یک اتومبیل در جاده هراز ناپدید شده‌اند!

لاشه اتومبیل این سه نفر در دره عمیقی نزدیک آب اسک بدست آمده ولی از سرنشینان آن اثری نیست

لاشه اتومبیل لندروری که از روز چهارشنبه گذشته در جاده هراز ناپدید شده بود صبح دیروز در دره عمیقی نزدیک آب اسک آمل پیدا شد . این اتومبیل با سه سرنشین همراه کاروانی برای تشییع و تدفین و شرکت در مراسم شب هفت شادروان سرهنگ ایمانی از تهران عازم بابل بود اما در تاریکی شب، ازمسیر خود منحرف گردیده و بدره سقوط کرده ولی چون سرنشینان سایر اتومبیلها متوجه سقوط آن نشده بودند کسی از جریان مطلع نبود وبستگانشان تا دیروز منتظر رسیدن سه سرنشین لندرور به بابل بودند. ضمنا جریان ناپدیدشدن این عده بمامورا ن مسئول اطلاع داده شد و در طی این چند روز ، اکیپهای مختلف برای یافتن این سه نفر در جاده هراز به جستجو پرداختند . تا اینکه دیروز لاشه درهم کوبیده شده لندرور توسط راننده یک کامیون در نزدیکی آب اسک پیدا شد .

از سرنشینان این اتومبیل که داماد و دختر سرهنگ ایمانی و یک نفر از دوستان داماد سرهنگ ایمانی هستند هنوز اثری بدست نیامده است و جستجو برای پیدا کردن آنها ادامه دارد .

سرهنگ محمد تقی ایمانی چند روز قبل در تهران براثر سکته قلبی دارفانی را وداع گفته و جنازه‌اش بنا بوصیت آن‌مرحوم،به آرامگاه‌خانوادگی در بابل حمل میشد که اتومبیل دختر و داماد سرهنگ ایمانی دچاراین حادثه گردیده است .

داماد سرهنگ ایمانی ،خسرو فقیهی‌نام دارد و ۳۲ ساله‌است و همسرش پوراندخت ایمانی ۳۰ ساله میباشد و آنها دارای یک پسر ۱۲ ساله هستند .

سرنشین دیگر اتومبیل «بوستانی» از دوستان خسرو فقیهی است.

کامیون باسه سرنشین بدره سقوط کرد

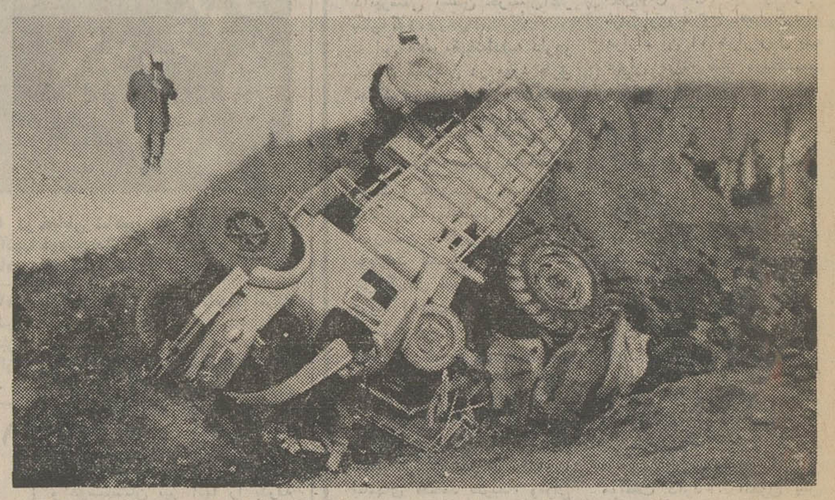

عکس کامیون را پس از حادثه نشان میدهد .

کامیون بنز شماره ۲۳۲۱۲تهران حامل یکدستگاه تراکتور برانندگی حیدر نادری اهل مشهد ، هنگامی که از جلفا عازم رضائیه بود ، در بیست کیلومتری خوی نزدیک روستای «ارسی» به دره سقوط کرد.

در این حادثه راننده و شخصی بنام حسین مشیری صاحب کامیون و خسرواحمدی‌که سرنشین‌کامیون بودند بشدت مجروح گردیدند و به بیمارستان انتقال یافتند .

حوادث در گوشه و کنار ایران

★ سارق ۱۳ ساله با ۴۲ سکه از کشور های مختلف !

شهریری ـ پسر بچه ۱۳ ساله‌ای هنگام سرقت مقداری طلا آلات از منزل شخصی‌بنام متقیان در خیابان روشن شهر ری، توسط‌صاحب‌خانه دستگیر و تحویل مامورین انتظامی گردید.از این پسربچه همچنین تعداد ۴۲ سکه از کشور های مختلف بدست آمد . سارق خردسال جعفر رنگ آور نام دارد و از تبریز به تهران گریخته است !

★ در نزاع دسته جمعی یك نفر کشته شد

میاندوآب ـ در یك نزاع دسته جمعی که بین ساکنین روستای «گواقلو» میاندو آب در گرفت ، یکی از منازعین بنام احد محمودی فرزندداداش با ضربات بیل مصدوم شد و پس از انتقال به بیمارستان عباسی میاندوآب درگذشت ، منازعین توسط مامورین پاسگاه «قرقچی» دستگیرشدند وجریان تحت رسیدگی است ، علت نزاع اختلافات محلی بوده است .

★ ۳ نفر کشته و مجروح شدند

بندرکنگان : اتومبیل جیپی برانندگی اکبر زنوبی که با ۵ سرنشین از «اختر» به «طاهری» می رفت بر اثر سرعت زیاد با عابری‌بنام‌غلام کشاورزساکن «اختر» تصادف کرد و منجربه مرگ وی شد .

در این حادثه اتومبیل‌جیپ نیز واژگون شد و مسافرین آن نیز مجروح گردیدند .

★ ۲ زن کشته شدند

بجنورد ـ اتوبوس مسافربری شماره ۷۹۹۵۸ برانندگی‌عباس مزدوری هنگامیکه از تهران عازم مشهد بود ، در ۲۵ کیلو متری بجنورد واژگون شد و دو تن از سرنشینان زن آن کشته شدند .

چند تن ازمسافرین اتوبوس نیز مجروح شده بودند که‌به بیمارستان مفخم بجنوردانتقال یافتند و تحت درمان قرار گرفتند .

دزدرادیواتومبیل‌ها بدام افتاد

دیروز مامورین گشت کلانتری سیزده تهران در خیابان سیروس به جوانی که کیسه‌ای در دست داشت ، مظنون شدند و وقتی‌قصد داشتندباو نزدیک شوند ، جوان متواری شد.

مامورین ناچار برای دستگیری او شروع به تیراندازی کردند و وی از ترس ایستاد و هنگامیکه بسته او مورد بازرسی قرارگرفت، از داخل آن تعداد ۶ عدد رادیو اتومبیل بدست آمد.

سارق خود را احمد دولت‌آبادی معرفی کرد و گفت که رادیوها را از شیراز سرقت کرده است وقصد داشت در تهران بفروشد.

مامورین صبح امروز احمد را جهت تحقیقات بیشترهمراه پرونده تحویل مامورین آگاهی دادند.

دو آتش سوزی در تهران

در یک آتش سوزی که ساعت نه‌ونیم دیشب در خیابان شیر و خورشید کوچه ابراهیمی پلاک یک روی داد سه نفر مجروح شدند .

این سه نفر بنام های جعفر و پسرش اکبر وزننش اعظم عمویی بودند که از ناحیه دست و پا و صورت دچار سوختگی‌شدند.

آتش‌سوزی بر اثر سرایت‌بنزین موتو سیکلت جعفر که درکنار بخاری اطاق مشغول تعمیرآن بود ایجاد گردید .

آتش در انبار

دیشب انبار لوکس یزدی واقع درخیابان آیزنهاور چهار راه اسکندری کوچه گیو آتش‌گرفت علت آتش سوزی انداختن‌آتش سیگار بوده است .

پیکار ماموران پیکار با بیسوادی با ۵ گرگ گرسنه !

★ ماموران پیکار با بیسوادی یکی از گرگها را کشته و چوپانی را با ۸۳ راس گوسفندش نجات دادند .

خوی : چوپانی با ۸۵ راس گوسفند خود در نزدیکی قریه «ارسی» ۲۰ کیلومتری خوی‌مورد حمله پنج گرگ قوی هیکل قرار گرفت و هنگامی کگرگها ،مشغول دریدن گوسفندان بودند ، آقایان ابراهیم‌زاده مسئول و حاج‌بخت بیدار حسابدار و میرعباس سید علیجانی راننده اتومبیل اداره‌پیکار باسوادی خوی به کمک چوپان که از ترس جان‌خود فریادمیکشید شتافتند و موفق شدند به همراه چند روستائی چوپان و ۸۲راس از گوسفندان را از چنگ گرگهای گرسنه نجات دهند..

گرگهای گرسنه تا رسیدن‌این‌عده سه راس از گوسفندان رادریدند. در پیکار ماموران پیکاربابیسوادی با گرگها ، یک گرگ کشته شدو چهارگرگ دیگر فرار کردند.

این مرد ، فقط چتر میدزدد!

روز گذشته مامورین کلانتری سیزده سارقی را که مدتها قبل از سرای دلگشا واقع در سبزه‌میدان چتر سرقت‌میکرد ، دستگیرکردند. مامورین با لباس مبدل سارق را که محمد حسین اکبری نام دارد تحت نظر گرفتند و دیروز هنگامی که قصد داشت از پشت‌بام سرا وارد شود، دستگیر کردند.

او در کلانتری اعتراف کرد که چتر های مسروقه را به فروشگاه حامدی واقع‌درمیدان شاه‌میفروخته است.

مامورین به فروشگاه مزبوررفتند و تعداد ۶۶ عدد چترمسروقه‌بدست آوردند که صاحب مغازه بنام‌علی اکبر موحدی آنها را به ثلث‌قیمت از سارق خریده بود .

مامورین صبح امروز سارق و خریدار مال را به اداره آگاهی فرستادند.

عکس سارق را باتعدادی از چترهای مسروقه نشان میدهد .

مرغوبترین پرتقال دنیا در سوپر استور و کورش

بهترین نوع پرتقال خارجی از امروز در کورش و سوپر استور (فروشگاه بزرگ جاده پهلوی ـ روبروی تلویزیون) به‌نرخ تعیین‌شده‌اطاق‌اصناف‌دراختیار مشتریان عزیز قرار میگیرد .

اطلاعیه — سازمان نوسازی و عمران آستان قدس رضوی

واگذاری زمین درحوزه تجاری وخدماتی طرح الف شهرجدید مشهد «آبکوه»

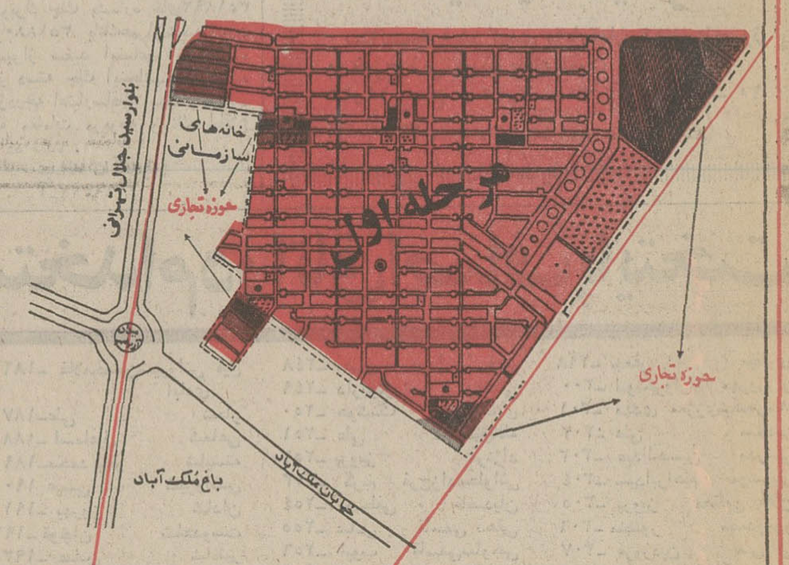

چون خیابان‌کشی وجدول بندی « طرح الف » شهر جدید مشهد « آبکوه » رو باتمام است وعملیات ساختمانی دراین طرح آغاز گردیده ، سازمان نوسازی وعمران حوزه تجاری‌وخدماتی طرح الف رابه‌علاقمندان برای ساختن‌محل کسب و کار دفاتر و فروشگاهها ، سوپر مارکت و خشکشوئی با شرایط بسیار سهل واگذار می‌نماید .

متقاضیان میتوانند برای کسب اطلاعات بیشتر و دیدن نقشه‌های مربوطه به سازمان نوسازی وعمران‌آستان قدس رضوی درمشهد : ساختمان دارلتولیه ودر تهران به‌آدرس‌زیرمراجعه نمایند.

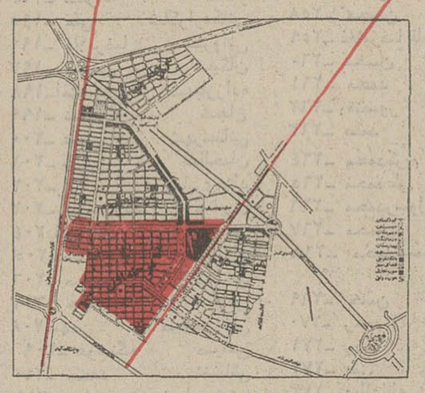

آستان قدس رضوی ، سازمان نوسازی وعمران ، خیابان عباسی آباد ، میدان نفت ، ساختمان زرتشت ، تلفن ۸۴۱۰۴۵

خمیر ریش نیوآ
پوست صورت را نرم و اصلاح را آسان میکند

گروه فرهنگی خوارزمی شمیران

برای کلاسهای آمادگی کنکور ترم بهار

فنی و پزشکی

ثبت نام میکند .

نشانی : تجریش اول خیابان پهلوی ـ دبیرستان پسرانه خوارزمی

شیران ـ تلفن : ۸۷۳۴۲۹

فرش رضوی

خریدار فرشهای کهنه و سنگین
قیمت تلفن : ۸۴۵۸۰۰

قبوض مرحله سوم اصلاحات ارضی را بیواسطه خریدار . پاکپور ـ تلفن‌های ـ ۶۶۶۲۶۳ ـ ۶۶۴۶۱۸ ـ ۶۶۰۲۰۰

از فروشگاه تعاونی شهربانی کل

هم ارزان بخرید و هم جایزه بگیرید .
نشانی ـ خیابان فردوسی ـ خیابان ثبت

مجالس ترحیم

باکمال تاثر و تاسف فوت بانو رفعت الملوک علی آبادی مادر عزیزمان را باطلاع خویشاوندان و دوستان میرساند.
مجلس ختم مردانه و زنانه از ساعت ۵ تا ۷ بعد ازظهر روز چهارشنبه ۱۶ اسفند در خانقاه صفی علیشاه برگزار می گردد.
مهری علی آبادی ـ محمد خلاقی

باکمال تاثر و تاسف فوت بانو رفعت الملوک علی آبادی خواهر عزیزمان را باطلاع خویشان و دوستان میرساند.
مجلس ختم مردانه و زنانه از ساعت ۵ تا ۷ بعدازظهر روز چهارشنبه ۱۶ اسفند ماه در خانقاه صفی علیشاه برگزار می گردد.
محمد سروری ـ دکتر عبدالحسین علی آبادی

باکمال تاسف فوت بانو رفعت‌الملوک علی آبادی بزرگ خانواده علی آبادی را باطلاع خویشاوندان و دوستان می رسانیم. مجلس ختم مردانه و زنانه آنمرحومه از ساعت ۵ تا ۷ بعدازظهر روز چهارشنبه ۱۶اسفند درخانقاه صفی علیشاه برگزار می گردد.
خانواده های: جذبی ـ سروری ـ علی آبادی ـ خلاقی ـ ناظری ـ ملک‌آبادی ـ بیات ـ فاطمی ـ رئوفی ـ مهاجر ـ طباطبائی ـ ملک مدنی ـ رجائی ـ شفائی ـ معتمد وزیری ـ عطائی‌فرد ـ صفاری ـ ایلچی ـ فخرائی ـ امامی ـ الیکائی ـ قانونی ـ عامری ـ هاشمی ـ حق‌شناس ـ افشار ـ آغ‌بیات ـ اردوخانی ـ حسابی ـ مقدم ـ ذهبی ـ اردلان ـ صابری موحد ـ پور اعظم ـ مینوئی ـ پروینی ـ
مصیبت وارده را بعموم افراد خانواده های عزادار بویژه آقایان محمد سروری رئیس سابق دیوان عالی کشور و دکتر عبدالحسین علی آبادی دادستان کل کشور تسلیت می دهیم.

باکمال‌تاسف‌درگذشت شادروان محمدتقی‌شرفی صاحب‌منصب بازنشسته شرکت را باطلاع میرساند.
مجلس ختم آن مرحوم روز سه‌شنبه ۱۵ر۱۲ر۵۱ از ساعت۵تا۷بعداز ظهر درخانقاه صفی‌علیشاه منعقد خواهدبود.
شرکت مخابرات ایران

بانهایت تاثردرگذشت ناگهانی شادروان محمدتقی شرفی صاحب‌منصب بازنشسته شرکت مخابرات ایران را باطلاع همکاران محترم میرساند. مجلس ختم شادروان روزسه‌شنبه ۱۵ اسفند ماه ۵۱ از ساعت ۵ الی ۷ بعدازظهر درخانقاه صفی‌علیشاه منعقد است.
اتحادیه گفتار

بانهایت تاسف درگذشت‌شادروان محمدتقی شرفی رئیس سابق‌هیئت‌مدیره این شرکت را باطلاع میرساند. مجلس ختم آن شادروان روز سه‌شنبه ۱۵ اسفند از ساعت ۵ الی ۷ بعدازظهر درخانقاه صفی‌علیشاه منعقد خواهد بود.
هیئت مدیره شرکت تعاونی مصرف گفتار

بانهایت تاثر و تاسف درگذشت شادروان محمدتقی شرفی رئیس هیئت مدیره این شرکت را باطلاع میرساند.
مجلس ختم فقید سعید روز سه‌شنبه ۱۵ اسفند ماه از ساعت ۵ تا ۷ بعدازظهر درخانقاه صفی‌علیشاه منعقد خواهد بود.
شرکت سهامی خاص دینافون

باکمال تاسف‌درگذشت شادروان محمدتقی شرفی موسس وعضوهیئت مدیره کانون بازنشستگان شرکت مخابرات ایران را به اطلاع میرساند. مجلس ختم فقید سعید روز سه‌شنبه ۱۵ اسفند از ساعت ۵ الی ۷ بعدازظهر درخانقاه‌صفی‌علیشاه منعقد میباشد.
کانون بازنشستگان شرکت مخابرات ایران وابسته به کانون بازنشستگان کشوری

خانواده های: شرفی ، سبکبار فرد ، حسینی ، خواجه‌ئیان ، عزیزپور ، رئیس دانا ، درخشانی ، پورشریف، شرف‌الدین، درودیان، درودی، درخشان، گلشنی ، خواجوی، ذوالفقاری و سایر خانواده های وابسته.
باکمال تاسف فوت مرحوم مغفور محمدتقی شرفی را باطلاع بستگان و دوستان و آشنایان میرسانند. مجلس ترحیم مردانه و زنانه روز سه‌شنبه ۱۵ر۱۲ر۵۱ از ساعت ۵ تا ۷ بعد از ظهر در خانقاه صفی علیشاه برگزار میگردد.
ضمنا شب هفت آنمرحوم روز پنجشنبه ۱۷ر۱۲ر۵۱ از ساعت ۳ و نیم تا ۵و نیم در سالن شماره ۲ بهشت زهرا برقرار خواهد بود. حضور دوستان و آشنایان موجب تسلی بازماندگان و شادی روح آن مرحوم خواهد شد وسیله ایاب و ذهاب در ساعت ۲ و نیم بعد از ظهر در منزل آن مرحوم واقع درخیابان فرح جنوبی اندیشه ۳ پلاک ۱۱ آماده است.
مصیبت وارده را بعموم بازماندگان آن مرحوم تسلیت میدهیم.

باکمال تاسف و تاثر درگذشت ناگهانی همکار شریف و صدیق خود مرحوم حاج سیدمصطفی نجات را ، کمیکی از چهره‌های درخشان این صنف بود اطلاع داده و ضمن اظهار تسلیت به عموم همکاران و دوستان و خصوصا خانواده‌های وابسته، مجلس ترحیم آن مرحوم از طرف هیات مدیره در مسجد قلعه‌وزیر ـ خیابان امیریه ، از ساعت سه الی پنج بعدازظهر سه‌شنبه ۱۵ر۱۲ر۵۱ برگزار میگردد.
انتظار دارد برای شادی روح آن مرحوم وتسلی خاطر بازماندگان در این محل شرکت فرمایند.
هیات مدیره اتحادیه صنف دارندگان گوشت گوسفندی تهران وحومه

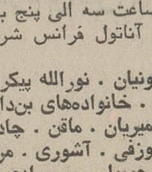

بدینوسیله فوت شادروان جناب قاسم توانگر را که از اخوان طریق و قدیمی صفا و نایب رئیس هیئت مشاوره انجمن اخوت شهرستان شیراز بوده‌اند باطلاع کلیه اخوان و آشنایان میرساند. مجالس ختم آن شادروان در تهران از ساعت ۷ الی ۹ بعد از ظهر روز سه‌شنبه ۱۵ اسفند ماه جاری در محل خانقاه حضرت صفی علیشاه قدس سره و در شیراز (همان تاریخ) از ساعت ۳و۳۰ الی ۵و۳۰ بعد از ظهر در خانقاه صفائی واقع در خیابان احمدی برگزار میگردد.
دفتر انجمن اخوت

با اندوه فراوان درگذشت بانو ربکا اعتماد مادر بزرگ آقای ژان هارونیان و مادر خانم آقای دکترعزیزالله ویکتوری را باطلاع میرساند. مجلس ترحیم روز سه‌شنبه پانزدهم اسفند ماه ۱۳۵۱ از ساعت ۳ الی ۵ بعد از ظهر در کنیسای اتفاق واقع در خیابان آناتول فرانس برگزار خواهد شد.
صندوق ملی انجمن کلیمیان تهران

بانهایت تاسف و تاثر درگذشت مادر خود ربکابزرگ خاندان همسر شادروان حاجی موسی‌اعتماداباطلاع خویشان و دوستان میرساند. مجلس ترحیم درروز سه‌شنبه پانزدهم اسفندماه ۱۳۵۱ از ساعت سه الی پنج بعدازظهر درکنیسای اتفاق واقع درخیابان آناتول فرانس شرق دانشگاه برگزار خواهد شد.
ربی‌شمعون‌حاسید(اعتماد). خرقیاامونا. یحیی‌اعتماد. عنایت‌الله‌اعتماد . جهان‌هارونیان. هاگبای . طوبی‌ویکتوری .

بانهایت‌تاسف‌وتاثر درگذشت بانوربکا بزرگ‌خاندان‌همسر شادروان حاجی موسی اعتماد را به اطلاع خویشاوندان و دوستان میرساند. مجلس ترحیم درروز سه‌شنبه پانزدهم اسفند ماه ۱۳۵۱ از ساعت سه الی پنج بعدازظهر درکنیسای اتفاق واقع درخیابان آناتول فرانس شرق دانشگاه برگزار خواهد شد.
ربی‌شمعون‌حاسید(اعتماد). خرقیاامونا. یحیی‌اعتماد. عنایت‌الله‌اعتماد . جهان‌هارونیان. هاگبای . طوبی‌ویکتوری .

با اندوه فراوان درگذشت پدر عزیزمان عزیزاله یعقوبی را باطلاع خویشان و دوستان میرساند. مجلس ترحیم آن مرحوم روز سه‌شنبه ۱۵ اسفند از ساعت۳تا۵ بعدازظهر در کنیسای حکیم واقع در خیابان قوام‌السلطنه کوچه سیمی‌منعقد می‌گردد.
خانواده یعقوبی

بانهایت تاسف فوت پسر عموی عزیزم امان‌اله صلاحی را باستحضار فامیل و دوستان و آشنایان میرساند. مجلس ختم‌زنانه ومردانه روز سه‌شنبه پانزدهم اسفند از ساعت ۵الی۷ بعدازظهر در مسجد مجد منعقد است.
حبیب‌اله صلاحی

با نهایت تاسف و تاثر فوت امان‌اله صلاحی را باستحضار فامیل و دوستان و آشنایان میرساند. مجلس ختم‌زنانه ومردانه روز سه‌شنبه پانزدهم اسفند از ساعت ۵الی۷ بعدازظهر در مسجد مجد منعقد است.
خانواده‌های صلاحی ـ رضائی ـ ایلخانی ـ پیروزان ـ خداوردیان ـ فرخ‌زاد ـ قاضی‌مرادی ـ رحیمی ـ سروش ـ دهقانی ـ سیاوشی ـ ایزدمهر ـ عرب ـ ملک‌پور ـ باقری ـ مرتضی‌قلی ـ گلریز ـ احسان ـ احدی ـ سیف‌اللهی ـ کمالخانی ـ طاهریان ـ قادری تفرشی ـ بحرینی ـ مه‌آبادی ـ مستوفی‌زاده ـ سلطان مرادی ـ مرتضائی ـ میرزا محمد تفرشی ـ شیمیائی ـ بازرجانی.
آ ـ ۹۰۲۹۶

مصیبت وارده را بعموم افراد خانواده‌های عزادار بویژه بازماندگان آنمرحوم تسلیت میدهیم.

باکمال تاسف درگذشت شادروان نجفقلی راستی ذیحساب و رئیس حسابداری سازمان حفظ نباتات راباطلاع میرساند.
مجلس ترحیم آن مرحوم از ساعت ۱ الی ۳ بعدازظهر روزسه‌شنبه پانزدهم اسفندماه جاری در خانقاه صفی علیشاه برگزار خواهد شد.
وزیر کشاورزی و منابع طبیعی
آ ـ ۲۷۷۴۱

با کمال تاسف وتاثر درگذشت ناگهانی شادروان نجفقلی راستی ذیحساب و رئیس حسابداری علاقمند و باارزش این سازمان را باطلاع کلیه همکاران و دوستان میرساند.
مجلس ترحیم آن مرحوم از ساعت ۱ الی ۳ بعدازظهر روزسه‌شنبه پانزدهم اسفندماه جاری در خانقاه صفی علیشاه برگزار خواهد شد.
رئیس سازمان حفظ نباتات ـ حسین امین مدنی

خانواده‌های: تاجیار. راستی . جابری . میمند . امیر خسروی. رضوان. حاجی بیگلو. شیرلو. افشار. ایروانی . انصاری. اتحادیه. شهیدا . شریف خراسانی . جمشیدی . قوامی. طوسی. دکترمهندس بهبودی. مهندس‌نیو وسایربستگان
با نهایت تاسف فوت ناگهانی شادروان نجفقلی راستی را باطلاع خویشان ودوستان می‌رساند مجلس ترحیم‌آنمرحوم در روز سه‌شنبه ۱۵ اسفند ماه از ساعت ۱ الی ۳بعدازظهر در خانقاه صفی‌علیشاه برگزار می‌گردد
مصیبت وارده‌را بعموم بازماندگان آنمرحوم تسلیت میدهیم

البقاء لله
بانهایت تاسف درگذشت شادروان مرحومه مغفوره قمرخانم‌معیلی که از زنان نیکوکار وارادتمند بخاندان رسالت بود.باطلاع دوستان وبستگان میرساند. مجلس ترحیم روز سه‌شنبه از ساعت ۳الی۵ بعدازظهر در مسجد مجد منعقد البته شرکت در مجلس وخواندن فاتحه روح آنمرحومه را شاد و خاطر بازماندگان مخصوصاجناب آقای فضل‌اله معیلی را تسلی خواهد داد.
محمد رضاالعلوی تهرانی

باکمال تاثر و تاسف درگذشت خانم قمر معیلی مادر بزرگ آقای دکتر پرویز معیلی معاون آموزشی و دانشجوئی دانشکده پزشکی دانشگاه ملی ایران را باطلاع میرساند.
مجلس ترحیم آن شادروان از ساعت ۳تا۵ بعدازظهر روز سه‌شنبه ۱۵ اسفند ماه ۵۱ در مسجد مجد برگزار خواهد شد.
دانشگاه ملی‌ایران

بانهایت تاسف درگذشت مادر گرام خانم آقای رضاانوشیروانی معاون ناحیه راه‌آهن لرستان را باطلاع عموم خویشان و آشنایان میرساند. مجلس ختم مردانه وزنانه از ساعت ۳الی۵ بعدازظهر روز سه‌شنبه پانزدهم اسفندماه ۵۱ در مسجد مجد منعقد است.
راه‌آهن دولتی ایران

باکمال تاسف و تالم مرگ شادروان بانوقمر خانم معیلی مادر گرانمایه دوست پرارج آقای فضل‌الله معیلی را باطلاع اقوام و دوستان میرساند. مجلس ختم آنمرحومه ساعت ۳تا۵ بعدازظهر روز سه‌شنبه پانزدهم اسفندماه ۵۱ در مسجد مجد منعقد است.
سید محمد صادق علوی ـ امیرحسین شیخ‌بهائی ـ سرهنگ اصغر شیرزاد ـ نورالدین حکمتی ـ دریادار عباس صفائی ـ سرهنگ اسدالله وزین ـ سرهنگ محمد قادری ـ سرهنگ‌محمود فاضلی ـ سرهنگ قربانعلی ترابی ـ مجید فیوضاتی ـ مهندس‌بهمن پاکنیا ـ دکتر احمد صرافی ـ مهندس حسین پاکنیا ـ سرهنگ اسمعیل رحیمی ـ سرهنگ هاشم شکروی ـ روح‌اله جیربندی ـ سروان عبدالله نوائی .

باکمال تاثر و تاسف درگذشت بانو قمر معیلی مادر گرامی دوست و همکار عزیزمان آقای فضل‌الله معیلی را باطلاع همکاران محترم میرساند. مجلس ختم آنمرحومه روز سه‌شنبه ۱۵ر۱۲ر۵۱ از ساعت ۳الی ۵ بعدازظهر در مسجد مجد برگزار میشود.
هیئت مدیره اتحادیه صنف قناد شیرینی فروش و کافه‌قنادی تهران و حومه

بانهایت تاثر درگذشت بانو قمر معیلی مادر گرامی همکار ارجمند خود آقای فضل‌الله معیلی را باطلاع همکاران عزیز میرساند. مجلس ختم روز سه‌شنبه ۱۵ر۱۲ر۵۱و۳ر۱ الی۵بعدازظهر در مسجد مجد برگزار میشود.
هیئت مدیره شرکت تعاونی صنف شیرینی‌ساز و کافه قنادی تهران و حومه

باکمال تاسف وتاثر درگذشت بانوی نیکوکار مادر و مادر بزرگمان را باطلاع فامیل ، دوستان و آشنایان میرساند. مجلس ختم مردانه و زنانه آنمرحومه از ساعت سه تا پنج بعدازظهر روز سه‌شنبه ۱۵ر۱۲ر۵۱ در مسجد مجد منعقد خواهد بود.
فضل‌اله معیلی ـ دکتر پرویز معیلی ـ مهندس جهانگیرمعیلی

خانواده‌های معیلی ، صادقی . اخوان حاج‌ملاحاجی . انوشیروانی . اسفندیاری. الهیاری. مهرافزون. سرلشگرخلعتبری. دکتر منوچهر رزم‌آراء . فروتن جعفری . توکلی . نیری . جباری. عروجی . اعتمادی . تاج‌بخش . تهرانی. ذوالفقاری .
بانهایت تاسف و اندوه فراوان درگذشت بانوی نیکوکارمرحوم قمر معیلی بزرگ خاندان معیلی‌را باطلاع اقوام‌و آشنایان میرساند. مجلس ختم مردانه وزنانه روز سه‌شنبه ۱۵ ر۱۲ر۵۱ از ساعت ۳تا۵ بعدازظهر در مسجد مجد برگزار میگردد.

باکمال تاسف درگذشت شادروان افسرانزمان ذکائی صبیه جناب آقای سید حمداله ذکائی را باطلاع دوستان و آشنایان میرساند ـ مجلس ترحیم زنانه و مردانه از ساعت ٤ تا ٦ بعدازظهر سه شنبه ۱۵ اسفند ماه در مسجد حاج حسن واقع در خیابان شاهپور برگزار خواهد شد.
الاحقر سید محمد امامی خلخالی
خانواده های ـ ذکائی ـ روائی ـ امامی رضوی ـ صباحی ـ صدر مهدوی ـ شهرستانی ـ طهوری ـصدرطهوری ـ علوی ـ امیر احمدی ـ کلانتری نژاد ـ دربندی زاده ـ یحیوی ـ صبوری ـ رزاقی ـ بابیوردی ـ سهرابپور ـ ساسانی ـ راستانی ـ خاک نژاد ـ پور کافی ـ خالقی ـ دکتر جاوید ـ نثاری ـ عابدی ـ نصرالهی ـ خسروی ـ عقیلی ـ شحنه‌ای.
آ ۲۷۷۶۵

مصیبت وارده را به خانواده محترم ذکائی و خانواده های وابسته تسلیت می گوئیم .

بانهایت تاسف و تالم درگذشت بانو نیمتاج مراد (همسر مرحوم حسام‌السلطنه)راباطلاع خویشان و دوستان‌میرساند طبق وصیت مرحومه مغفوره مخارج ختم بمصرف امور خیریه خواهد رسید ضمنا مجلس یادبودی در روز چهارشنبه شانزدهم ماه جاری از ساعت ۳ الی ٦ بعد از ظهر در منزل شخصی آن مرحومه واقع در٤٠متری‌سیدخندان انتهای‌خیابان مهران ـ کوچه مراد برگزار خواهد شد.
خانواده های :مراد ، منشور ، حریری ، هوشمند افشار ، صاحب دیوانی ، ذوالفقاری ، خرمی ، مبشر ، دولتشاهی ،قاجار مظفری ، عضدی ، فراگزلو ، آقا میری .
آ ـ ۲۷۷۸۳

مصیبت وارده را بعموم بازماندگان آن مرحومه تسلیت میدهیم .

با کمال تاسف و تاثر درگذشت شادروان کربلائی علی علی‌اکبری را باطلاع بستگان و آشنایان می‌رساند.
مجلس ختم مردانه و زنانه آنمرحوم روز سه‌شنبه ۱۵ اسفند ماه از ساعت ۳تا۵ بعدازظهر در مسجد امام واقع در خیابان کمالی منعقد می‌باشد.
خانواده‌های: علی‌اکبری. خراسانی. قاسم شاهی. میرمحمد علی. دادگریان. پاداش. وفا. نوری. خبازی. انوری مقدم. حاج حسنی. حاج نظری. فاضلی.
مصیبت واردمرا بعموم بازماندگان آنمرحوم تسلیت میدهیم

بانهایت تاسف درگذشت ناگهانی شادروان مهندس‌حسن اردکانی مدیر کل شهرسازی شهرداری پایتخت را باطلاع میرساند. مجلس ترحیم آن مرحوم از ساعت۳تا۵ بعدازظهر روزسه‌شنبه ۱۵ر۱۲ر۵۱ درخانقاه صفی‌علیشاه منعقد میگردد.
شهردار پایتخت

با نهایت تاسف درگذشت ناگهانی دوست عزیزمان مهندس حسن اردکانی را باطلاع همکاران و آشنایان می‌رساند.
مجلس ترحیم فقید سعید از ساعت ۳ الی ۵ بعدازظهر سه‌شنبه (فردا) در خانقاه صفی‌علیشاه منعقد می‌باشد.
دکتر ایرج وحیدی. مهندس علیرضا رادبی. مهندس‌تقی جهانشاهی. دکتر میرزایان. مهندس اسداله خدانده. مهندس کاظم کریمی. مهندس ناصر برزین. مهندس جلال یزدی مهندس فرهنگ‌نیا. مهندس داوری. مهندس محمود بهجت. مهندس مهاجر. مهندس مشایخ. مهندس کاوه. مهندس‌دادودی. مهندس محمدی.

بدینوسیله درگذشت مرحومه مغفوره زیباخانم معین(عبادی) را باطلاع همشهریان محترم و اقوام و دوستان میرساند.
مجلس ختم مردانه و زنانه روز چهارشنبه ۱۶ اسفند ساعت ۳ تا۵ بعدازظهر در آرامگاه صفی علیشاه خیابان‌خانقاه برگزار می شود.
خانواده های : معین . عبادی . درخشان . سلیمانی . معینی زند . یمینی . شاهبدافلو . علائی . جلالی . ثابتیان. کهائی . گوهریان . کاظمی . رویگران . وحید شهمیرزادی .
مصیبت وارده را بعموم بازماندگان آنمرحومه تسلیت می دهیم .

بدینوسیله درگذشت شادروان حاجیه بی‌بی خانم سیرتی مادر گرامم را باطلاع میرساند چون بخواسته و وصیت آن مرحومه از انعقاد هرگونه مراسمی خودداری خواهد شدومخارج آن صرف امور خیریه میگردد بعد از ظهرروز سه‌شنبه ۱۵اسفند ماه افتخار پذیرش همدردی خویشان و دوستان گرام را در منزل خواهیم داشت.
قدرت‌اله سیرتی و بانو

باکمال تاسف فوت مرحومه مغفوره بانو اقدس کاوه مادر عزیزمان را باطلاع اقوام و آشنایان میرساند مجلس ختم زنانه و مردانه آن مرحومه از ۳ تا ۵ بعد از ظهر روز سه‌شنبه ۱۵ر۱۲ر۵۱ در تالار تبلیغ مسجد ولی عصر (ع) واقع در خیابان حشمت‌الدوله چهار راه کیوان منعقد است.
عباس کاوه ، علی اکبر کاوه ، احمد کامشاد (کاوه) ، شهین کاوه .

بسمه تعالی
بانهایت تاثر فوت مرحومه مغفوره متعلقه حضرت حجت‌الاسلام والمسلمین آقای حاج شیخ مهدی معزالدوله دام عزه را باطلاع میرساند. مجلس ترحیم آن فقیده سعیده روز سه‌شنبه ۳۰ محرم‌الحرام مطابق با ۱۵ اسفند ماه از ساعت ۲ و نیم الی ۵ و نیم بعد از ظهر در مسجد معزالدوله واقع در خیابان نائب‌السلطنه (گوته) منعقد میباشد.
موسی‌الحسینی المازندرانی ، سید احمد لواسانی ، کمال مرتضوی ، عبدا.. آل‌آقا ، میرزا یوسف ایروانی ، ریحانا.. نخعی گلپایگانی ، الاحقر نصرا.. شاه‌آبادی ، الاحقر عباسعلی اسلامی ، حسن سعید ، مصطفی مسجد جامعی .

بسمه تعالی
بانهایت تاسف و تاثر فوت مرحومه مغفوره بانوی محترمه معرب تهرانی متعلقه خود را باطلاع دوستان و آشنایان میرساند. مجلس ترحیم آن مرحومه‌روزسه‌شنبه ۳۰ محرم‌الحرام مطابق با ۱۵ اسفند ماه از ساعت ۲ و نیم الی ۵ و نیم بعد از ظهر در مسجد معزالدوله و نیز ختم زنانه در همانروز و هماسناعت در منزل آن مرحومه واقع در خیابان شهباز خیابان آشتیان پلاک ۲۵ منعقد است.
الاحقر مهدی معزالدوله (تهرانی)

باکمال تاثر درگذشت فقیده سعیده متعلقه حضرت حجت‌الاسلام آقای حاج شیخ مهدی معزالدوله دامت برکاته و والده معظمه دوستان محترممان ثقةالاسلام آقای آقا عبدالعلی و فاضل گرامی آقای آقا عبدالحسین معزی را باطلاع میرساند.
مجلس ترحیم آن مرحومه روز سه‌شنبه ۱۵ اسفند ماه جاری از ساعت ۲ و نیم الی ۵ و نیم بعد از ظهر در مسجد معزالدوله خواهد بود.
قاسم تهرانی ، جعفر شجونی ، مهدی روحانی ، علی‌اکبر ناطق نوری ، سید جمال‌الدین مرتضوی ، محسن حبیبی ، محمد خندق‌آبادی ، خلیل چاپلقی ، کاظم ارفع ، حسین فومنی ، حسین رضوی ، مهدی جباری . محمدعلی نجفی ، امیر شهرستانی ، فضل.. چاپلقی .
آ ـ ۲۷۸۰۹

مصیبت وارده را بخانواده محترم تهرانی و سایر خانواده های عزادار بویژه بازماندگان فقیده سعیده تسلیت میدهیم .

هوالباقی
با نهایت تاسف درگذشت نابهنگام مرحوم حاج محمود نامجوی بزرگ خاندان نامجوی کارمند بازنشسته بانک‌تعاون کشاورزی را باطلاع میرساند.
مجلس ختم آن مرحوم در روز چهارشنبه ۱۶ اسفندماه جاری در مسجد مجد از ساعت ۳تا۵ بعدازظهر منعقدمیباشد.
خانواده‌های: نامجوی. دخانیان . گلنراقی . شادخو . حکیم‌الهی. نائینی . تشرفی. صدوقی. فریور. ابراهیم‌زاده . فلاحی. قندافشار. باشماقچی. کنگرلو .
آ ـ ۲۷۷۷۷

مصیبت‌وارده را ببازماندگان آنمرحوم تسلیت می‌دهیم

تسلیت

تیمسار سرلشگر آریازند
از سوی خود و همکارانم مصیبت وارده را تسلیت‌عرض بقای عمربازماندگان را از خدای بزرگ خواهانم.
سرلشگر جلال پژمان
آ ـ ۲۷۸۵۹

تیمسار سرلشگر آریازند
مصیبت وارده را تسلیت گفته و سلامت کلیه بازماندگان را آرزومند است.
سپهبد بهرشت

تیمسار سرلشگر آریازند
افسران ، درجه‌داران و افراد نیروی زمینی شاهنشاهی مصیبت‌وارده را به آن تیمسار تسلیت گفته و از درگاه خداوند متعال سلامتی و دوام عمر بازماندگان را مسئلت مینمایند.
نیروی زمینی شاهنشاهی

جناب آقای دکتر نیستانی
دوستان و همدوره‌ایهای سرکار مصیبت وارده را از صمیم قلب تسلیت عرض نموده فردا فرد خودشان را شریک غم و اندوه جنابعالی میدانند.
فارغ‌التحصیلان سال ۱۳۳۹ دانشکده پزشکی دانشگاه‌تهران

تیمسار سرلشگر آریازند
با نهایت تاسف وتاثر درگذشت مادر گرامیتان را تسلیت گفته صبر و شکیبائی بازماندگان را از خداوند خواستارم.
محمد رضا دالائی

تیمسار سرلشگر آریازند
با کمال تاسف مصیبت وارده را بحضور محترم وخانواده گرامی تسلیت عرض می‌نمایم
دکتر امین کیوان‌فر

تیمسار معظم سرلشگر آریازند
با اندوه فراوان مصیبت وارده را صمیمانه تسلیت عرض می‌نمائیم
سرهنگ دکتر روائی و بانو. سرهنگ۲ محمود جلیلوند و بانو .

جناب آقای دکتر اسمعیل زمانی
مصیبت وارده را بجنابعالی و سرکار علیه‌خانم و همه فامیل صمیمانه تسلیت می‌گوئیم .
ایران و زمان زمانی

سرکار سروان یونس احدی
از سوی خود و همکارانم مصیبت وارده را تسلیت می گویم :
سرتیپ نظری

همکار محترم جناب آقای دکتر امیر عبدالوهابی
بانهایت تاسف و تاثر مصیبت وارده را به جنابعالی و خانواده محترم تسلیت می گوئیم
دکتر مشایخی ـ دکتر میربد دکتر هوشمند ـ دکتر لازار ـ دکتر بصلی ـ دکتر اسلامپور ـ دکتر ملک‌آرائی ـ دکتر حاج حریری ـ دکتر تابش ـ دکتر حاکمی ـ دکتر فیض‌پور ـ حفیظت ـ اخویسی ـ مهندس ابراهیم یوسفی‌ـبیات ماکوئی ـ کریمیان ـ امینی ـ نافعی ـ ناصری ـ کاظمی ـ مولائی ـ ریاحی ـ شیرازی سرتیپ زاده ـ هندی آزاد .

جناب آقای حسن ملک افضلی دوست عزیزم
درگذشت والده گرامیتان موجب نهایت تاثر شدید گردید ضمن عرض تسلیت مصیبت وارده را بعموم بازماندگان تسلیت می گویم .
مراد پناهپور

جناب آقای محمد خیرالعموم
با اندوه فراوان فوت شادروان مادر همسر جنابعالی را صمیمانه از طرف خود و بانو تسلیت عرض نموده صبر و شکیبائی برای جنابعالی و عموم بازماندگان از خدای بزرگ مسئلت دارم .
مراد پناهپور و بانو

جناب آقای محمد خیرالعموم دوست و همکار عزیزم
با تاسف فراوان مصیبت وارده را از طرف خود و بانو صمیمانه تسلیت گفته دوام و بقای عموم بازماندگان را از خداوند متعال مسئلت دارم .
مهندس مظفر پناهپور وبانو

جناب آقای محمد خیرالعموم دوست و همکار عزیزم
هیئت مدیره و مهندسین و کارکنان شرکت مجم(سهامی خاص) باتاسف فراوان درگذشت مادر گرامی‌همسر جنابعالی را صمیمانه تسلیت عرض نموده بقای عمر جنابعالی و سایر بازماندگان را از خدای بزرگ آرزو دارند .
شرکت مجم (سهامی خاص)

آقای محمد تقی سلمانزاده
بانهایت تاسف فوت پدر گرامیتان را تسلیت عرض میکنیم .
نیازمند . تاج‌بخش ، کاشانی ، ایزدی ، مولائی ،ملک‌پور، جلالی ، خوشنام .

آقای محمد تقی سلمانزاده
همکاران شما در واحد معاونت امور آموزشی وزارت‌تعاون و امور روستاها مصیبت‌وارده رابه شماوخانواده محترم سلمانزاده تسلیت میگویند و بقای عمر شما را از خداوند متعال خواستارند.
دکتر گودرزی ، مهندس صدری ، دکتر فیروز آبادی ، مهندس حمیدی ، مهندس پدرام ، مهندس باقری ، برزین ، تاجبخش . عزلتی . دربندی . کاوسی . دقیق . سجادی .قیومی. ناصرزاده .ونداديان . افخمی . اه‌یدبخش.مجتبوی . فتح‌اله‌زاده.

خانواده محترم خانم شهلا راستی
کارکنان سازمان رادیو تلویزیون مرکز اصفهان بااندوهی فراوان درگذشت پدر آن همکار گرامی را صمیمانه تسلیت‌میگویند

خانواده محترم اردکانی
دوستان وهمکاران شادروان مهندس حسن اردکانی باقلبی اندوهبار در غم شما شریکند واین مصیبت بزرگ را بخانواده اردکانی تسلیت می‌گویند واز خداوند متعال صبر و شکیبائی فامیل محترم را مسئلت دارند.
مهندس خدابنده ـ مهندس احتشامی ـ مهندس مروستی ـ مهندس رضوی ـ مهندس دیده‌ور ـ مهندس چهرآزاد ـ مهندس رحیمی نوسمی ـ مهندس نعیمی ـ مهندس قمیشی ـ مهندس‌عرب ـ مهندس عظیمی ـ مهندس میرفتاحی .

تیمسار سرتیپ احمد کمن
فرماندهی معظم منطقه ژاندارمری ناحیه شمال
بااندوه فراوان مصیبت وارده را تسلیت عرض می‌نمائیم.
گروهبانیکم مختاری وکلیه پرسنل انتظامات ناحیه شمال

تیمسار سرتیپ احمد کمن
فرماندهی منطقه ژاندارمری ناحیه شمال
باکمال تاسف درگذشت مادر گرامی‌تان را از طرف خودو پرسنل‌یکان کیاسر تسلیت عرض می‌نمایم.
سروان بهفروز

جناب آقای ایرج امانی
بانهایت تاسف فوت پدر بزرگوارتان را تسلیت عرض میکنیم .
از طرف دوستان و همکارانت . نظام‌الدین امامی

تیمسار سرلشگر آریازند
با اندوه فراوان درگذشت شادروان مادر گرامیتان را تسلیت عرض نموده شکیبائی بازماندگان را خواستاریم .
سرهنگ اسماعیلی و بانو

خانواده محترم اردکانی
با تاثر و تالم فراوان درگذشت ناجهانی آقای مهندس اردکانی ، مدیر کل شهرسازی را بخانواده محترم آنمرحوم تسلیت گفته خود را در این مصیبت بزرگ شریک میدانیم .
شهرسازی منطقه ۲

تیمسار سرلشگر آریازند و بانو
مصیبت وارده را تسلیت عرض می‌کنیم .
سرلشگر یزدی و بانو

تیمسار سرلشگر موحد و بانو
مصیبت وارده را به آن خانواده محترم تسلیت عرض‌مینمائیم.
جواد نهرانچی و بانو

سرکار سرهنگ ۲ شادخو ـ سرکار سرگرد نائینی
مصیبت وارده را از سوی خود وکلیه همکارانم تسلیت می‌گویم
سرتیپ آیرملوزاده

با نهایت تاسف و تاثر درگذشت مادر گرامی آقای‌یعقوب احدی را بعموم بازماندگان آن مرحومه مخصوصا همکارعزیز آقای احدی تسلیت می‌گوئیم .
کارکنان عمران ناحیه‌ای سازمان برنامه

تیمسار سرلشگر ابوالقاسم آریازند
از طرف خود و همکارانم در نیروی دریائی شاهنشاهی (پرسنل) مصیبت وارده را تسلیت عرض مینماید.
ناخدایکم ستاد حبیب‌اله خدایاری

تیمسار سرلشگر آریازند
بااندوه تاسف درگذشت مادر گرامی تیمسار را از طرف‌خود و همکارانم تسلیت عرض میکنم.
ساری ـ سرتیپ هوشنگ صفائی

جناب آقای بزرگزاده وبانو
غم بزرگ شما را احساس میکنیم ودر اندوهتان شریکیم.
محمود مستجیروبانو

جناب آقای ابراهیم طباطبائی
ما را در غم خود شریک بدانید.
کارکنان ودبیران دبیرستان رابعه

همکار محترم خانم شهلا راستی
کارکنان سازمان رادیو تلویزیون مرکز اصفهان بااندوهی فراوان درگذشت پدر آن همکار گرامی را صمیمانه تسلیت‌میگویند

خانواده محترم اردکانی
دوستان وهمکاران شادروان مهندس حسن اردکانی باقلبی اندوهبار در غم شما شریکند واین مصیبت بزرگ را بخانواده اردکانی تسلیت می‌گویند واز خداوند متعال صبر و شکیبائی فامیل محترم را مسئلت دارند.
مهندس خدابنده ـ مهندس احتشامی ـ مهندس مروستی ـ مهندس رضوی ـ مهندس دیده‌ور ـ مهندس چهرآزاد ـ مهندس رحیمی نوسمی ـ مهندس نعیمی ـ مهندس قمیشی ـ مهندس‌عرب ـ مهندس عظیمی ـ مهندس میرفتاحی .

تیمسار سرتیپ احمد کمن
فرماندهی منطقه ژاندارمری ناحیه شمال
بااندوه فراوان مصیبت وارده را تسلیت عرض می‌نمائیم.
گروهبانیکم مختاری وکلیه پرسنل انتظامات ناحیه شمال

تیمسار سرلشگر آریازند
با نهایت تاسف وتاثر درگذشت مادر گرامیتان را تسلیت عرض نموده بقای عمر آن خاندان را از خداوند متعال خواهانیم.
شرکت سهامی اتومبیل‌سازی خاور

خانواده های محترم ـ کنی ـ اردکانی ـ ابوترابیان ـ آریازند ـ موحد
بانهایت تاثر و تاسف مصیبت وارده را صمیمانه تسلیت عرض نموده تسلیت گفته خداوند سلامتی و بقای عمر شمارا از ایزد متعال خواستاریم.
کارکنان صنایع فلزی بابک

خانواده های محترم بلوردی و علامه
ما را در غم بزرگتان سهیم و شریک بدانید.
محمد شهرامنیا ـ ایرج و اعظم ومحترم بلوردی ـ اختر رحیمی ـ پروین امیری

جناب آقای رضا انوشیروانی
معاونت اداری ناحیه راه‌آهن لرستان
بااندوه فراوان مصیبت وارده را به آن جناب و خانم محترمتان را تسلیت عرض نموده سلامتی جنابعالی و سایر بازماندگان را از پیشگاه قادر متعال خواستاریم.
اندیمشک ـ ملکزاده . سرهنگ‌امیراصلانی . مجیری . دکتر مزد

سال چهل‌وهفتم ـ شماره ۱۴۰۴۲

اطلاعات

دوشنبه ـ چهاردهم اسفند ماه ۱۳۵۱
بیست و نهم محرم ۱۳۹۳ ـ پنجم مارس ۱۹۷۳

ساعات شرعی

استخراج دکتر ریاضی کرمانی

اذان صبح	ساعت ۵
طلوع آفتاب	ساعت ۶ و ۲۹ دقیقه
ظهر شرعی	ساعت ۱۲ و ۱۸ دقیقه
اذان مغرب	ساعت ۶ و ۱۹ دقیقه

طرح تفکیک اراضی تصویب شد

طرح تعریض کوچه‌ها در مناطق ساخته شده اجرا نمیشود

★مردم عقیده دارند : عقب نشینی ساختمانها در بعضی از محلات ممکن نیست

شب گذشته انجمن شهر جلسه داشت و در این جلسه حداقل پهنای کوچه‌های تازه‌ساز ،افزایش دستمزد کارگران ، طرح‌های تفصیلی ، تفکیک اراضی مطرح گردید و بتصویب رسید . جلسه بریاست آقای رشید نادرخانی و با حضور قائم‌مقام شهرداری‌تشکیل شده بود . در این جلسه انجمن از درگذشت شادروان مهندس اردکانی مدیر کل شهرسازی شهرداری اظهار تاسف کرد.

سپس طرح‌افزایش حقوق‌کارگران شهرداری بماخذ پانزده در صد مطرح شد و بتصویب رسید .

در این موقع طرح شهرداری‌در مورد تطبیق وضع اراضی واقع شده در کوچه‌های موجود وتطبیق شرائط زمین با عرض کوچه‌مطرح گردید . آقای یعقوبی گفت :

بعلت فشرده‌شدن‌ترافیک تهران، بموجب طرحی که بتصویب‌رسیده، مقرر شده پهنای کوچه‌ها نباید از دوازده‌متر کمتر باشد . این ضابطه دراراضی بازو شهرسازی نشده بطور کامل رعایت میگردد ولی در بعضی محلات شهر با در نظر گرفتن مقتضیات شهری این ضابطه بین شش تا هشت متر قابل انعطاف میباشد.

ناطق گفت : بموجب طرحی که امشب شهرداری به انجمن‌شهر آورده ، قبول کرده است که‌پهنای کوچه‌ها در اراضی ساخته نشده همان دوازده‌متر ودر داخل شهر با در نظر گرفتن وضع کوچه‌ها تعیین گردد.

آقای یعقوبی گفت : یکی از اقدامات ستودنی وارزنده انجمن شهر درگذشته تهیه ضابطه‌ای براساس شرائط وامکانات‌شهری در مورد ساختن کوچه‌ها بود .و این مصوبه انجمن نگرانی مردم جنوب تهران‌را رفع‌کرد وموجبات رضایت خاطر آنها را فراهم ساخت .

نماینده انجمن شهر افزود :مردم تهران از ماهیت و کیفیت طرح های تفصیلی شهرداری بی‌خبر هستند و نمیدانند که کدام نقطه تهران ، منطقه صنعتی است وکجا مناطق مسکونی و تجارتی بشمار می‌آید وی سپس از شهرداری خواست تا ضمن چاپ و انتشار دفترچه‌های حاوی مقررات‌تفصیلی نقشه شهر ، مردم را از مسائل شهری آگاه کند.

آقای خواجوی در مورد تفکیک اراضی وضمانت اجرائی طرح شهرداری چند سئوال مطرح کرد وآنگاه آقای ایرانی گفت :

تکلیف مردم را در جنوب‌شهر، در برابر طرح عقب‌نشینی روشن کنید. ناطق گفت : انجمن شهر تصویب کرده که از خیابان سپه به‌پائین طرح عقب‌نشینی در کوچه ها اجرا نشود و حالا که مردم به شهرداری مراجعه میکنند، به آنها جواب داده میشود که باید عقب بنشینند.

آقای سیفی گفت : انجمن‌تصویب کرده که طرح عقب‌نشینی درکوچه های جنوب تهران و محلات‌ساخته شده اجرا نگردد ولی شهرداری میگوید ، مصوبه انجمن قبول‌نیست وآنرا نفی میکند و آقای مدیرکل شهرسازی‌درهمین جلسه‌فراکسیون شهری رسما این مصوبه را نفی کرد.

ناطق گفت : وجود اراضی‌ساخته شده ، زباله‌دانی‌ها وبیقوارگی‌شهر معلول همین علت است و باید وضع اراضی با شرایط موجود کوچه‌ها تطبیق داده شود.

در این موقع رئیس انجمن‌سخن گفت و اظهار داشت که نمایندگان انجمن در برابر موکلین خود مسئول هستند و اکثر مراجعان‌به انجمن شهر نیزنمیدانند که‌انجمن بچه صورت طرح‌های تفصیلی را تصویب کرده و روی این اصل از شهرداری خواست تا طرح‌های تفصیلی را در کتابچه‌ای جهت اطلاع مردم منتشر نماید.

بااین توضیحات طرح شهرداری در مورد تطبیق وضع اراضی‌واقع شده در کوچه‌ها با شرایط‌موجود تصویب شد.

تفکیک اراضی

در این‌موقع طرح‌دیگر شهرداری مبنی به دادن اجازه تفکیک و اراضی فضای سبز واقع شده بین محدود پنجساله و بیست‌وپنج ساله تهران مطرح گردید واجازه داده شد تا اراضی واقع شده در بین دو محدوده ، مشروط به اینکه مساحت آنها بیشتر از پانصد هزار متر باشد و درمناطق سبز واقع شده باشد با درنظر گرفتن حداقل ده هزار مترمساحت قطعات اراضی ، اجازه‌تفکیک‌داده شود.

شی‌پنگ. فی وزیر خارجه‌جمهوری خلق چین « نفر سمت چپ» بامداد امروز در راه بازگشت از کنفرانس‌صلح پاریس به پکن مدت یکساعت میهمان تهران بود.

عکس وزیر خارجه چین راهنگام عزیمت از تهران درحالیکه‌عیسی‌مالک رئیس کل تشریفات وزارت خارجه «نفر وسط» و سفیر چین در تهران او را همراهی میکنند در مهرآباد نشان میدهد .

شرح در صفحه ٤

کوه «گرنا» ۲۰ متر جلو رفته است!

آمل : فرماندار آمل ومتخصص خاکشناسی اعزامی از استانداری استان مازندران که برای بازدیداز کوه متحرک «گرنا» به قریه «مون» واقع در نزدیکی آبگرم لاریجان رفته بودند به آمل بازگشتند و گزارش دادند : کوه «گرنا»تاکنون حدود ۲۰ متر خود را جلوکشیده است .

آقای بخشی فرماندار آمل که مجددا باتفاق آقای‌براتی متخصص اداره خاکشناسی استان مازندران به قریه «مون» رفته بود پس از بازگشت، دیروز عصر طی‌گفتگوئی به خبرنگار اطلاعات در آمل‌گفت:

ـ حرکت کوه ظاهرا محسوس نیست ولی آنچه که مسلم است ، این کوه ساعت به ساعت جلوتر میرود و به طرف جاده «گرنا» و آبگرم لاریجان سرازیر میگردد ، اینک فاصله کوه گرنا تا جاده حدود سیصد متر است و تاکنون این کوه ۲۰ مترخود را جلوکشیده است.

فرماندار آمل افزود :

ـ متخصص خاکشناسی استان مازندران حرکت کوه را تائید کرد و ازتهران‌خواسته شده‌متخصصینی به محل اعزام دارند تا نظر قطعی خود را در این مورد اظهار دارند.

ساکنین قریه «مون» بطور کلی این روستا را تخلیه کرده‌اند ولی عده‌ای‌صبح‌ها به «مون» برمیگردند از امروز دستور داده شده حتی صبح‌ها هم اهالی را به دهکده‌راه ندهند. چنانکه کوه‌به۱۵ کیلومتری جاده برسد چادر میزنیم واقدامات اساسی خود را آغاز میکنیم ولی در حال حاضر خطری احساس نمیشود.

آقای بخشی‌اضافه‌کرد :پیش‌بینی میشود بین ۱۰ تا ۱۵ روز کوه به قریه «مون»برسد و اکنون‌مامورینی در محل گماشته شده‌اند و از هر نظر مراقبت میکنند و ما مترصد هستیم هیات اعزامی از تهران‌آمده و نظریه خود را ابراز دارند.

در این منطقه درختان فراوانی وجود دارد و ریشه و ساقه های آنها تاحدودی از حرکت سریعتر کوه جلوگیری میکنند .

اعزام هیئت

از طرف موسسه ژئوفیزیك دانشگاه تهران هیئتی جهت مطالعه روی‌پیشروی کوه«گرنا» دردو کیلومتری جاده‌هراز صبح روز چهارشنبه عازم‌دهکده مون درنزدیکی آبگرم‌لاهیجان‌خواهند شد .

هیئتی که‌از طرف ژئوفیزیك دانشگاه تهران‌انتخاب شده‌اند که صبح چهارشنبه برای‌تحقیق دراین‌باره بدهکده‌مون‌مسافرت نمایند ظرف‌امروزوفردامطالعاتی روی سوابقی این کارراخواهند کرد .

یکی‌از اززمین شناسان‌دراین مورد به خبرنگار ما گفت باید رفت‌واز نزدیك روی این کوه مطالعه کرد ولی آنچه بنظر میرسد وجود برف‌وباران‌و یخ زدن آن در حفره‌ها می باشدو حالاکه هوا گرم ویخها‌آب‌شده است سبب حرکت تپه‌ها شده است‌ولی همانطورکه گفته‌شد این فقط یك‌حدس‌است وتا از نزدیك مطالعه نشود نمی‌توان اظهارنظرنمود .

استاندارد چهارده نوع‌فرآورده چوبی

در ششمین جلسه کمیته ملی استاندارد چوب و فرآورده‌های چوبی که بعداز ظهر دیروز به ریاست سرهنگ معصومی‌معاون وزارت کشاورزی و منابع طبیعی و رئیس سازمان جنگل‌ها و مراتع با حضور آقای محسن سرودی مدیر عامل موسسه استاندارد و تحقیقات صنعتی وزارت اقتصاد وشرکت ۱۶نفر از کارشناسان فن در سازمان جنگل‌ها و مراتع تشکیل شد ، ۱۶ پیش‌نویس استانداردبشرح زیر به تصویب رسید :

تعیین مقاومت خمش‌تخته‌فیبرها، تعیین ابعاد نمونه‌های آزمونی تخته فیبرها، تعیین رطوبت‌تخته فیبرها، تعیین جذب آب‌وآمانس تخته فیبرها،تعیین وزن‌مخصوص تخته‌فیبرها،تعیین وزن‌مخصوص تخته خرده چوبها، تعیین‌رطوبت تخته خرده چوبها، تعیین‌ابعاد نمونه‌های آزمون تخته خرده چوبها، فرش چوبی ، واژه های چوب پنبه، نمونه برداری دانه‌هادر چوب‌پنبه ساجمه‌ای ، در بطری چوب‌پنبه‌ای، آزمون دانه‌ها درچوب‌پنبه ساجمه‌ای، تعیین‌مدول شکستگی درآزمون مقاومت خمش استاتیک چوب پنبه .

در پارلمان ایران

شیوه جدید بخشودگی اراضی بایر

از علیرضا شفائی

این حقیقت قابل ذکر است که بسیاری از ممالک اروپا و آمریکا توفیق یافته‌اند موضوع مالیات را ازحالت تضاد منافع بین‌دولت وملت خارج سازند. سناتور تجدد که در مسائل پولی و بانکی و اقتصادی صاحبنظر است تنظیم لایحه اصلاحی قانون مالیاتهای مستقیم را صرفا بخاطر ایجاد تفاهم بیشتر بین دولت و مودیان مالیاتی یاد کرد و گفت تمام کوشش وزیران اقتصادی مصروف تعیین معیار و ضوابطی است که حقانیت آن مورد قبول جامعه قرار گیرد . وی گفت معتقدم پیروی از شیوه‌هائیکه در ممالک پیشرفته معمول میباشد میتواند حصول این منظور را تسهیل نماید . در کشور های پیشرفته اروپا و آمریکا برای ایجاد چنین تسهیلاتی در زمینه پرداخت مالیات برای افراد ، به تناسب موقعیت مالی و اجتماعی، پیش‌بینی هائی میشود . البته قوانین و مقررات هرکشور بایدجوابگوی‌شرایط اقتصادی و اجتماعی محیط خودش باشد . اصولی که صحت و حقانیت آن مورد تائید یک جامعه واقع شده عینا قابل انطباق برسایر جوامع نیست . اما حقیقت این است که روشهای گوناگون و موردپسند جوامع مختلف که خصلت مشترک دارند میتواند مفید باشد .

★★★

بخشودگی مالیات اراضی بایر به شیوه جدیدی در لایحه اصلاحی قانون مالیاتهای مستقیم پیش‌بینی گردد . با این پیش بینی در سال آینده اراضی بایری که‌بعلت دخول در طرحهای عمرانی و نوسازی شهرداری یا موسسات دولتی یا وابسته بدولت ، مالکین آنها طبق گواهی سازمان های مزبور ممنوع از ایجاد مستحدثات شده یا میشوند ، مادامی که ممنوعیت باقی است مشمول مالیات براراضی بایر نخواهد بود . اراضی بایری که مالکین آنها بعلت دعوای مالکیت از طرف اوقاف یادولت یا شهرداری یا موسسات وابسته ، ممنوع المداخله شده‌اند نیز از پرداخت مالیات براراضی تا زمانی که منع‌مداخله وجود دارد ، معاف گردیده‌اند .

★★★

برای بهبود وضع حقوقی کارگران مملکت وبالابردن قدرت خرید آنان تاکنون اقداماتی صورت گرفته است که از آنجمله می‌توان مسئله تعیین حداقل مزد کارگران که هر سال با توجه به شاخص قیمت ها صورت میگیرد ، اجرای سهیم کردن کارگران در سود کارگاه ها ، اجرای توسعه مالکیت صنعتی و خرید این سهام برای کارگران ذکر کرد. اما وزیر کار در سنا اعلام‌کرد توسعه وتقویت تعاونی ها بخصوص تعاونی مصرف و مسکن نیز در دستور فعالیتها و اقدامات وزارت کار قرار گرفت . اکنون سعی ما این است که بیش از آن ده در صدی که قبلا بعنوان مالیات از سود سهیم‌کردن از کارگر کسر می‌شده بتوانیم جنس و مایحتاج بکارگر بدهیم و در حقیقت کمکی به قدرت خرید واقعی او شده باشد . وزیر کار گفت مبالغی که بعنوان ده درصد مالیات قبلا کسر میشد و اکنون بخشیده شد بعنوان توسعه و تقویت شرکتهای تعاونی موجود و برای تشکیل شرکتهای تعاونی‌درشرف تاسیس اختصاص داده میشود .

★★★

به نظر سناتور مصطفی قلی‌رام اگر ما پول فراوانی داشته باشیم و هزینه های زیادی تحمل کنیم که درکشور قابل جذب نباشد مسلما تورم فوق‌العاده پیدا خواهد شد . چنانکه عکس این هم ممکن است در سالهای بعد پیش‌بیاید . یعنی موقعی که سرمایه‌گذاری‌ها بجائی برسد که تولید بالا برود و میزان تولید بیش از مصرف داخلی و بیش از صادرات باشد ، آنوقت بحران بوجود میاید! سناتور رام یادآوری کرد که تورم وبحران براثر دوعامل ایجاد میشود وآنگاه به شرح دو عامل مزبور یعنی تورم وبحران‌پرداخت وسپس‌گفت‌حق این‌است‌که‌آنچه‌برای‌ترفیه حال عموم وامور اجتماعی مصرف میشود از محل وصول مالیات باشد . آنچه از محل سرمایه‌گذاری‌های خارجی بعنوان اعتبار یا وام یا به صورت دیگر بدست میاید بیشتر باید صرف اموری بشود که سرچشمه‌های تازه‌ای برای‌درآمد مملکت بوجود بیاوردتا روزی این سرچشمه‌ها و این منابع را پرکند . یعنی اگر این منابع نبود ، این سرچشمه‌ها بتوانند جایگزین آن بشوند . ممکن است ۲۰ سال دیگر منابع نفت ما تمام بشود ، ما بااین خرج هائی که میکنیم باید ۲۰ سال بعد چندین برابر منابع‌نفت از صنایع و از کشاورزی عواید داشته باشیم که نه تنها جای آن منابع را بگیرد بلکه خیلی بالاتر از آن منابع باشد !...

★★★

لایحه مربوط به پرداخت مبلغ یک میلیون و هفتصد و چهل و پنج هزارو هفتصد ریال مربوط به سهمیه ، حق عضویت و کمک دولت ایران بابت مخارج سازمان ملل-تحدو سایر سازمان های بین‌المللی و تعهدات ، تقدیم مجلس گردید.

این لایحه پس از تصویب در کمیسیون‌بودجه ، بدولت ابلاغ میگردد. از این مبلغ‌بوسیله وزارت‌امور خارجه۷هزار دلار به‌سازمان ملل بابت کمک به‌نیروی صلح سازمان در قبرس ، مبلغ ۵ هزار دلار به دبیرخانه خدمات داوطلبانه سازمان ملل‌پرداخت میگردد.وزارت‌پست وتلگراف نیزمبلغ ۱۵هزارفرانک‌سوئیس‌بابت‌کمک باتحادیه‌بین‌المللی‌ارتباطات دور،می پردازد . بابت سهمیه نیز وزارت علوم وآموزش‌عالی به مرکز بین‌المللی روشهای سوادآموزی بزرگسالان یونسکو مبلغ ۶۸۰۰ دلار پرداخت میکند.

★★★

راجع به مبلغی که بطور ناخالص از محل فروش اوراق قرضه به بخش غیر بانکی و بانک ها برای تامین قسمتی از اعتبارات برنامه عمرانی پنجم پیش‌بینی گردید ،سناتورمصطفی تجدد گفت قسمت عمده این اوراق قرضه اگر برای رفع احتیاجاتی مثل پرداخت حقوق و کار های عمرانی باشد،تورم ایجاد می کند و هزینه زندگی را بالا میبرد . ولی اگر در جهت تولید محصولاتی مانند محصولات غذائی باشدجبران‌می کند و نه تنها باعث ایجاد تورم نمی شودبلکه امور عمرانی کشور را هم در پایه‌ای قرار خواهد داد که ضرر و زیانی متوجه افراد کشور نگردد. سناتور تجددتصمیم‌دولت آلمان برای جلوگیری از بحران پولی و تورم آن کشور را مطرح‌کرد و گفت این دولت به موجب قانون ملزم شدهر قرضه‌ای که از خارج میگیرد ۵۰ درصد آنرا بدون بهره به بانک مرکزی تودیع کند . در چند روز قبل که نوسان‌مجدد دلارپیش آمد این پنجاه درصد تبدیل شد به صد در صد. یعنی آلمانیهارا محدود کردند که از خارج قرض نگیرند و سیاستشان در این زمینه روشن شده است . وام خارجی باید صرف کار های تولیدی شود نه عمرانی ؟

اگر هیچ پول نقد ندارید!
میتوانید پس از ۵ سال باپس انداز ماهیانه
۲۰۰ تومان ۶۴٫۰۰۰ تومان
۲۵۰ تومان ۸۰٫۰۰۰ تومان
۳۰۰ تومان ۹۶٫۰۰۰ تومان
۴۰۰ تومان ۱۲۰٫۰۰۰ تومان
۵۰۰ تومان ۱۶۰٫۰۰۰ تومان
از بانک رفاه کارگران وام مسکن بگیرید
پس انداز مسکن بانک رفاه کارگران شما را صاحب خانه میکند.

کودک و زندگی
درباره کودک و زندگی
مجله مادران، پدران و خانواده
چهارشنبه شانزدهم اسفند

B.F. GOODRICH IRAN HAS VACANCIES FOR

1. Sales Engineer and Service Manager:

An excellent opportunity for a successful graduate chemical or mechanical engineer, with a good knowledge of english to assume the duties of Sales Engineer and Service Manager. Included in the duties of the Sales Engineer and Service Manager will be the administration of service and adjustment policies, technical sales training, recommendations on tire service and selection and technical liaison with vehicle manufacturers. He will report to the Sales Director. Whilst knowledge of the tire and rubber industry will be an advantage, full training will be given to the right person. Apart from a good engineering degree, applicants should be good communicators and have a diplomatic personality.

2. Senior Purchasing Agent (Buyer)

Young energetic male,
Age: 25 to 30 years,
Education: Minimum 12 grade, or partial college with good knowledge of english, previous experience will be helpful but not essential.

3. Female Bilingual Typist

Age: 20 to 30 years,
With good knowledge of english.
Application forms should be obtained from:

B.F. Goodrich Iran S.A.
Eisenhower Blvd. Tehran.
Tel: 973001-10

اطلاعیه مدیریت جدید باکارا

مدیریت جدید «باکارا»از تاریخ‌شانزدهم اسفند ماه (همین چهارشنبه) فعالیت درخشان خود را آغاز خواهد کرد .

باکارا با مدیریت جدید در سطح کاباره های بین‌المللی محفل گرم و دوستانه‌ای خواهد بودکه خاطره هر شب آن فراموش نشدنی است .

از چهارشنبه... باکارا

برنامه های آینده باکارا بعدا اعلام میشود
تلفن رزرو ۶۲۸۲۰۸

شرکت سهامی بی.اف.گودریچ ایران استخدام مینماید
به‌یک نفر مکانیک با سه سال تجربه در تعمیر موتورهای ثابت نیازمند است .
فرم تقاضای کار را می‌توانید از دایره کارگزینی شرکت بی.اف.گودریچ واقع در خیابان آیزنهاور دریافت نمائید .

از فردا شب فقط در
درایوین سینماونک
وحدت و ارحام صدر
دوگلوله نمک

فیلم
شوهر پاستوریزه

سئانسها ۷ـ۳۰ر۹ بعدازظهر

استخدام تکنسین
تکنسین راه ـ تکنسین ساختمان ـ تکنسین لوله‌کشی باسه تا۵ سال سابقه برای کار درحومه تهران مورد نیاز است واجدین شرایط با تلفن ۴۲۱۳۶ تماس حاصل نمایند .

بیمه ایران

قابل توجه دارندگان وسایل نقلیه موتوری

چون ماموران پلیس ازحرکت وسائل نقلیه موتوری فاقد گواهی بیمه شخص ثالث جلوگیری میکنند شرکت سهامی بیمه ایران برای تسهیل در انجام امور بیمه شخص ثالث و بدنه وسایل نقلیه موتوری کار باجه های خود را در مناطق مختلف پایتخت دوسره صبح و بعداز ظهر تعیین نموده واین باجه ها(صبح ها از ساعت ۵ر۷ تا۵ر۲ بعد از ظهر وعصرها از ساعت٤تا۷) مفتوح است

نام و نشانی باجه های بیمه ایران

ایرانشهر خیابان کریمخان زند اول ایرانشهر (بعد از ظهر پنجشنبه ها و صبح روز های جمعه مفتوح است) تلفن : ۱۰۷ـ ۸۲۷۱۰۳
سعدی خیابان سعدی ـ کاخ بیمه تلفن : ۹ ـ ۳۰۴۰۲۶
کندی میدان کندی ـ شرکت تعاونی تاکسیرانی (۸ونیم تا۵ بعد از ظهر) تلفن ۹۲۲۲۳۳
بازار بازار ـ سبزه میدان تلفن ۲۵۰۶۹
بهجت‌آباد خیابان بهجت‌آباد تلفن : ٤٦ ـ ۸۲٤۱٤۵
دخانیات خیابان قزوین ـ روبروی دخانیات تلفن ۹۵۸۳۶۹
آلومینیوم خیابان شاه ـ پاساژ آلومینیوم تلفن ٤۳۵۲۳
شمیران میدان تجریش ـ اول خیابان پهلوی تلفن ۸۷۲۲۲۷
کرج ـ خیابان قزوین تلفن ۲۳۸۰

قابل توجه قبولشدگان امتحانات ومسابقات ادواری سال ۱۳۵۰ سازمان اموراداری و استخدامی کشور

آگهی استخدام رسمی

سازمان نقشه‌برداری طبق مفاد قانون‌استخدام کشوری یك نفر از قبولشدگان امتحانات ادواری سال ۵۰ را که دارای دیپلم کامل متوسطه بوده پس از گذراندن دوره تخصصی حسابداری بعنوان حسابدار درگروه موقت شغلی چهار در تهران استخدام می کند .

۱ـ داوطلبان واجد شرایط می توانند برك درخواست زیر این آگهی را تکمیل کنند وباعین گواهینامه قبولی خود باپست سفارشی حداکثرتا تاریخ ۲٤ر۱۲ر۵۱ به نشانی تهران ـ میدان‌شهیاد قسمت کارگزینی سازمان نقشه‌برداری ارسال‌دارند به مدارکی که بعداز این تاریخ‌به پست تحویل داده شود ترتیب اثر داده نخواهد شد .

۲ـ داوطلبان باید نشانی کامل ، نوع‌مدرك تحصیلی و شماره ردیف گواهینامه قبولی خوددر امتحانات ادواری را با خط خواناپشت‌پاکت محتوی مدارك بنویسند .

سازمان نقشه‌برداری در پایان مهلت ثبت‌نام گواهینامه های داوطلبان واجد شرایط را به‌تعداد کافی و به ترتیب تقدم قبولی در امتحانات‌نگهداری کرده از دارندگان آنها برای اقدامات‌بعدی‌بوسیله نامه دعوت بعمل می‌آورد و گواهینامه‌های‌داوطلبان زائد براحتیاج را برای صاحبان آنها عودت‌میدهد.

سازمان نقشه برداری

برك درخواست شغل از سازمان نقشه برداری

نام‌خانوادگی	نام	نام‌پدر
شماره شناسنامه	محل صدور	تاریخ تولد
مدرك و رشته تحصیلی		وضع خدمت وظیفه
نشانی کامل : شهر	خیابان	کوچه
شماره منزل	شماره تلفن	امضاء داوطلب