اطلاعات

یکشنبه ۲۴ خردادماه ۱۳۴۹ـ شماره ۱۳۲۱۶
سال چهل وچهارم ـ تکشماره ۴ ریال

۲۰ صفحه

دو تصمیم مهم هیئت دولت درباره اراضی اطراف تهران

۲۰ میلیون متر اراضی طرشت آزاد شد

از میلیون‌ها متر اراضی بند «دال» رفع اشکال گردید

تصمیمات جدید دولت میلیونها متر اراضی ازگل ، فرحزاد، باکک، پوئینک ، باغ فیض ، طرشت، احمدآباد راآزاد کرد در صفحه چهارم

مطالعاتی درباره رفع‌مشکل اراضی بند «ز» جریان دارد و بزودی لایحه‌ای تقدیم مجلس میشود

●●●

درشرفیابی امروز رئیس شورای دولتی بحرین

پیام حکمران بحرین تقدیم شاهنشاه شد

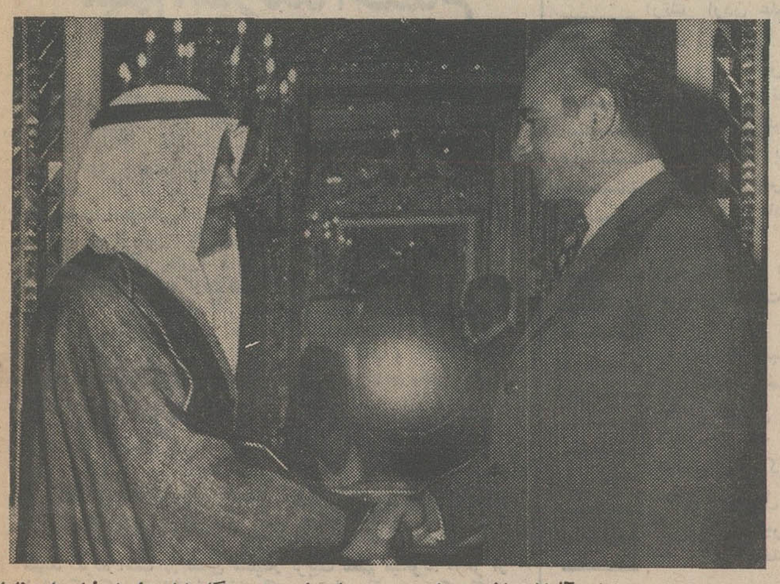

شیخ خلیفه‌بن سلمان آل‌خلیفه نخست وزیر بحرین امروز به‌پیشگاه شاهنشاه شرفیاب شدوناهار رادرحضور معظم‌له صرف کرد .عکس بالا از شرفیابی نخست وزیربحرین گرفته شده است .
در صفحه چهارم

بزرگترین اغتشاش در مبارزات انتخاباتی انگلیس

طرفداران حزب کارگر با گوجه‌فرنگی وتخم‌مرغ گندیده به‌محافظه کاران حمله بردند

یك‌دخترجوان‌خطاب به نماینده محافظه‌کار گفت خوك فاشیست !

درصفحه ۳

طرح نوسازی بازار

باکسبه‌واصناف درمیان گذاشته شد

اتوبان از بازارنمیگذرد سقف و دیوارهای‌بازار نوسازی میشود

در صفحه چهارم

مصرف خانوار روستائی بالا رفته است

یك خانوار روستائی سالیانه حدود ۴۸ هزار ریال هزینه دارد

شرح درصفحه۱۲

دو روز مبارزه پرهیجان با امواج خروشان خلیج‌فارس

یکی از نجات یافتگان دو موتورلنج مغروق خاطرات خودرا شرح میدهد در صفحه ۱۸

ترزا TEREZA

مشهورترین خواننده بین‌المللی از فرانسه فقط ۶ شب دیگر بانضمام چهارساعت برنامه‌جدیدو..

سوسن

خواننده برگزیده مردم در شکوفه‌نو

تلفن‌های رزرو ۹۵۴۰۳۳ و ۹۵۴۰۴۴

رئیس ستاد ارتش اردن هدف گلوله قرار گرفت و مجروح شد

تانکهای ارتش اردن، پایگاه چریکها را محاصره کردند

ملك‌حسین ، پادشاه ۴۶ ساله اردن میگوید من از هیچکس جز خدا نمی ترسم و آماده هستم‌تا بخاطر مردم وکشورم جان خودرا فدا کنم .
کشور او اکنون سخت‌ترین ایام زندگی خود را می گذراندو ملك‌حسین اعلام داشته که اگر علیرغم امتیازاتی که تاکنون داده هرج‌ومرج پایان نیابداو تمام قدرت خودرا برای‌استقرار آرامش‌وتامین رفاه مردم بکار خواهد برد. ملك حسین که‌میتواند هرگونه‌اسلحه‌ای را بکار برد در عکس هنگام تیراندازی یك نوع تپانچه سنگین دیده میشود .

نبردهای پراکنده بین سربازان و چریکها ادامه‌دارد

●

چریکها گفتند: واحدهای تانك ارتش اردن بسوی پایتخت حرکت کردند

●

دو سازمان چریکی‌حاضر بقبول آتش بس باارتش اردن نیستند

●

پایتخت اردن همچنان‌در کنترل چریکها است

●

مردی که هم به‌چریکها و هم به سربازان دولتی تیراندازی میکرددستگیر شد . درصفحه ۲

وزیرعلوم درسمینار تربیت معلم ایران‌گفت:

نظام آموزشی ما با مشکل کمبود معلم روبرو است

عدم برابری سطح در آمد معلمان بادرآمد مشاغل دیگر سبب شده بهترین معلمان به ترك حرفه خود گرایش یابند

در صفحه هفدهم

قابل توجه کلیه فرهنگیان کشور

درصفحه ۵

ازطرف علیاحضرت ملکه پهلوی

یک بیمارستان نمونه و بی نظیر در شرف تأسیس است

دراین بیمارستان عملیات بزرك جراحی قلب و عروق انجام خواهدشد در صفحه هفتم

در مسابقات جام جهانی فوتبال ۶ نفر تماشاچی کشته شدند

هجوم تماشاچیان بخاطر شادی در پیروزی مکزیك بر بلژیك موجب شدکه‌شش‌نفر تماشاچی زیردست وپا تلف شوند

درصفحات ۹ـ۱۰ـ۱۱

پیام دختر هنرمندی از ترکیه

من حاضرم به ایران بیایم وباهنرنمائی‌های خود خاطروالاحضرت ولایتعهد وخواهران وبرادرش را شاد سازم .

نامه او وپیامهای دیگرش را در مجله اطلاعات دختران وپسران که امروز منتشر شد بخوانید

آگهی مربوط بمسابقه ورودی مدرسه‌عالی بازرگانی رشت

درصفحه۱۶ چاپ شده‌است

مجله جوانان فردا منتشر میشود

مژده بایرانیان عزیز مقیم‌کویت

شرکت‌اعتماد کومحدود

برای گشایش حسابهای امانات درگردش و ارسال انواع حوالجات و کلیه معاملات پولی در خدمت شما می‌باشد . لطفا به نشانی‌های زیر مراجعه فرمائید :
کویت شارع‌علی‌سالم عماره‌السمکه تلفن ۳۱۴۳۱
فحاحیل روبروی مخفرشرطه تلفن ۹۱۰۰۹۷
صندوق پستی ۲۰۰۷۸
آ ـ ۱۷۷۰۸

تلفنهای جدید ما

۹۷۰۲۰۱ و ۹۷۰۷۵۸ شرکت جنرال‌تولز بامسئولیت محدود

حضرت شیخ سراج‌الدین‌نقشبندی رهبر طریقه نقشبندیه درکشورهای اسلامی دیروز وارد تهران شدندو درحصارك کرج‌مورد استقبال‌عده‌ای از دوستان و مریدان خود قرار گرفتند.
آ ـ ۸۷۶۷

آگهی‌مزایده فروش اموال واشیاء مجهول‌المالك

چون درنظراست مقداری‌از اموال واشیاء وطلاآلات وجواهرات و ساعت مجهول‌المالك و مسروقه وبلاوارث که بصاحبان آنها تااین تاریخ پیدا نشده‌اند از طریق مزایده عمومی‌بفروش برسد. بنابراین بکسانی که مدعی حقی نسبت باموال و اشیاء ازنوع مذکور هستند میتوانند بادردست داشتن مدارك مربوطه تا تاریخ چهارم تیرماه ۱۳۴۹ باین اداره جهةاخذ اموال مورداد‌عای خود مراجعه نمایند . پس‌از انقضای مدت مذکور هیچگونه اعتراضی نسبت بفروش اموال مذکور مسموع نخواهد بود تنها قیمت فروش پس‌از کسر هزینه مربوطه بعدا بکسانی که مالك شناخته شوند مسترد خواهد شد. ضمنا طالبین شرکت درحراج میتوانند ازتاریخ ششم تیرماه یکهزار وسیصد وچهل ونه همه روزه ازساعت ۴ تا ۶ بعداز ظهر درخیابان فروردین روبروی خیابان شرقی دانشگاه تهران محوطه اداره امور سرپرستی حاضر و درجلسه حراج شرکت نمایند. م‌الف ۲۹۵۴
رئیس اداره امور سرپرستی تهران ـ هادیان
آ ـ ۱۷۵۵۲

جناب آقای فضل‌الله محمودیان

ضمن اظهار تاسف ازانتقال آن مدیر عامل محبوب ، انتصاب شایسته جنابعالی را بسمت معاونت برق منطقه‌ای تهران صمیمانه تبریك گفته آرزومندیم همچنانکه‌دربرق‌منطقه‌ای‌خراسان منشاء خدمات ارزنده بوده‌اید در مقام جدید نیز توفیق خدمت بیشتر بدست آورید.
کارکنان برق منطقه‌ای خراسان

شماره جدید تلفنهای شرکت سهامی بی.اف.گودریچ‌ایران

از فردا بشرح زیراست :

۹۷۳۰۰۱-۱۰

آگهی استخدام

شرکت ملی نفت ایران‌بخدمات‌یکنفر ژئوفیزیست ارشد بامشخصات زیرنیازمند است :
۱ـ دارا بودن درجه فوق لیسانس‌و یا لیسانس دررشته ژئوفیزیك
۲ـ ۸ سال تجربه
۳ـ حداکثر سن ۴۰ سال
۴ـ شاغل نبودن در موسسات‌دولتی ویا وابسته بدولت
۵ـ برك خاتمه خدمت وظیفه عمومی ویامعافی دائم غیرپزشکی
داوطلبان میتوانند باهمراه داشتن مدارك فوق حداکثر تاتاریخ ۱۱ تیر ماه ۱۳۴۹ بین ساعت ۸ تا ۱۲ صبح به‌اداره کل استخدام وکاریابی خیابان کاخ شمالی ـ بالاتر از بلوار الیزابت ـ شماره ۷۶ مراجعه فرمایند .

وزارت دارائی
سازمان بنادر وکشتیرانی
اداره بندر بوشهر

شماره ۳۷۵۷
تاریخ ۴۹ر۳ر۱۶

آگهی مناقصه

اداره بندربوشهر باستناد موافقت‌نامه شماره ۴۶۱۵ر۱۲ـ ۴۹ر۲ر۲۶ و ۴۶۱۶ر۱۲ـ ۴۹ر۲ر۲۶ مقام معاونت محترم وزارت دارائی و مدیر عامل سازمان بنادرو کشتیرانی کار محدوده حصارکشی توری ازکنار درب ورودی مقابل اسکله بندر تا ابتدای محدوده‌نیروی دریائی‌وهمچنین ساختن‌چهاردستگاه‌اطاقهای چوبی درروی اسکله بندر جهت پارشماران طبق‌نقشه‌و مشخصات موجود باشرائط زیر بمناقصه واگذار مینماید :
۱ـ کسانی که مایل به شرکت درمناقصه باشند قبلا میتوانند بامراجعه به‌شعبه فنی این اداره نقشه های دو مورد فوق را از اداره بندر دریافت و ضمن پیشنهادات خود دردو پاکت لاك‌ومهر شده وبطور مشخص بشرح زیر: تاساعات ۱۱ صبح‌روز ۴۹ر۴ر۱۰ بدفتر این اداره تسلیم و رسید دریافت نمایند.
الف‌ـ مدارك مناقصه که زیر آنها جمله ملاحظه و مورد قبول است نوشته و بامضاء پیشنهاددهنده رسیده باشد.
۲ـ وجه‌سپرده یاضمانت‌نامه بانکی بمبلغ سی هزار ریال بمدت ۶ ماه بعنوان سپرده ضمیمه پیشنهاد باشد چنانچه برنده مناقصه ازپیشنهاد عدول نماید سپرده او بنفع دولت ضبط و بانفر دوم قرارداد منعقد خواهد نمود تاعقد قرارداد سپرده‌برنده دوم یاسوم مسترد نخواهد شد درصورتی که پاکت الف ناقص تشخیص داده شود از قرائت پاکت ب خودداری خواهد شد.
پاکت ب‌ـ محتوی خواهد بود ازپیشنهاد که باتمام حروف وبدون قلم‌خوردگی نوشته شده‌باشد.
حضور پیشنهاددهندگان یا نماینده قانونی‌آنهادر جلسه مناقصه آزاد بوده و مناقصه حضوری ممنوع است.
۴ـ پیشنهاد دهندگان نباید مشمول منع مداخله کارمندان‌در معاملات دولتی باشند.
۵ـ پیشنهادات واصله درساعت ۱۱ر۳۰ صبح روز چهارشنبه ۴۹ر۴ر۱۰ باحضور اعضاء کمیسیون مربوطه باز و قرائت‌خواهد شد.
۶ـ هزینه چاپ‌و آگهی مناقصه مالیات و غیره کلیه بعهده برنده مناقصه است.
۷ـ اداره بندربوشهر در ردیاقبول یك یا کلیه پیشنهادات واصله مختار است.
۸ـ قرارداد طبق طرح قرارداد تنظیم و مبادله خواهد شد.
۹ـ بهاء دوفقره کار های اشاره شده فوق بموجب صورت وضعیت تنظیمی پس‌از تائید شعبه فنی این اداره قابل پرداخت خواهد شد.
۱۰ـ اداره بندربوشهر مختار است ۲۵ درصد کار را کسر و یااضافه نماید.
۱۱ـ صلاحیت فنی و مالی پیشنها ددهندگان باید از طرف شعبه فنی این اداره تائید شده باشد.
(به پیشنهادات فاقد سپرده و مشروط و مبهم ترتیب‌اثرداده نخواهد شد).

رئیس اداره بندربوشهر ـ حمیدمعمارور
آ ـ ۱۷۶۰۸

موسسه حمل و نقل

A. & G. Valcke 54 Rue de Paradis

پاریس بدینوسیله باستحضار مشتریان خود میرساند که یگانه وتنها نماینده اودرتهران شرکت باربری بین‌المللی هیرش ایران‌سیگاری خیابان سعدی جنوبی ساختمان تقی‌نیا طبقه دوم شماره ۵۱۹ میباشد .

آ ـ ۱۷۶۸۶ ۱ـ۳

اطلاعیه تالار رودکی برنامه مارسل مارسو درباره

تالار رودکی باطلاع میرساند که برنامه مارسل مارسو که قرار بود روز دوشنبه ۲۵ خرداد ماه ۱۳۴۹ برگزار گردد ، متاسفانه بسبب کسالت هنرمند یادشده اجرانمیشود .
باپوزش فراوان از کسانی که بلیطهای برنامه یادشده را خریداری کرده‌اند خواهش میشود برای‌استرداد آن به گیشه تالار رودکی مراجعه نمایند . م‌الف ۲۹۰۳
۱ـ۳ آ ـ ۱۶۹۵۶

سرمقاله

معلم، سازنده اجتماع

دیروز در مراسم افتتاح سمینار تربیت معلم که بمناسبت سال جهانی تعلیم و تربیت برگزار میشود . علیا حضرت شهبانو فرمودند «اشتباه در کار تربیت معلم خطائی ساده نیست که تنها به یک نسل محدود گردد . بهمین سبب این رسالت باید به برگزیدگانی سپرده شود که جبر زمان وضرورت‌های جامعه خود را درک کرده باشند» .

سخنی بگزافه نیست اگر گفته شود تربیت معلم رکن اول هر نهضت آموزشی است. زیرا هرنوع سیستمی که برای تعلیم وتربیت اتخاذ شود، هرقسم برنامه‌یی که مدیران دستگاه آموزشی در نظر بگیرند ، هرگونه کتابی که برای تدریس از زیردست مولفان و ناشران بیرون بیاید در نهایت امر بایدتوسط معلم مورد استفاده قرار گیرد و باصطلاح بدست معلم پیاده شود که اگر درین مرحله ، معلم حائز خصوصیات و شرایط لازم نباشد طبعا از آن برنامه و آن روش وآن‌کتاب و بالاتر از همه عمری که اطفال مردم صرف تحصیل میکنند نتایج مطلوب‌حاصل نخواهد گشت.

اینست که کارشناسان آموزش‌وپرورش بعداز تجارب طولانی معتقد شده‌اند تعلیم و تربیت هرگز اساس محکمی پیدانمیکند مگر در سایه وجود معلمان شایسته و چون تحکیم مبانی اجتماع موکول به‌استحکام مبانی تعلیم و تربیت است پس نتیجه‌میگیریم که جامعه خوب بدست معلم خوب ساخته میشود.

سناتور دکتر صدیق که موی خود را در کار تعلیم و تربیت سپید کرده است در همین سمینار تربیت معلم میگوید «اگر از زمان کودکی به طفل نیاموزند که بچه‌نوع حکومتی تمکین کند، کاتولیك باشد یا دهری مذهب ، ملتی بوجود نخواهد آمد و مملکت همواره در معرض آشفتگی‌ها وتغییرات خواهدبود زیرا که وحدت قومی و قوام کشور و ثبات سیاسی و توسعه اقتصادی وپیشرفت واقعی و کمك به استقرار صلح در عالم همه و همه بسته است به معلم وتربیت او».

نمونه کوچکی از تاثیر تربیت در مدارس مقدماتی و دردوران کودکی و نوجوانی که مخصوصا در تهران علی‌الدوام پیش چشم ما خودنمائی میکند طرز حرکت کردن مردم است چه موقعی که پیاده راه میروند و چه وقتی اتومبیل میرانند . مسئولان ترافیك وکارشناسان راهنمائی و رانندگی بهزار فوت و فن متوسل میشوند که مردم را وادارند از نقاط معین و براساس آداب و قواعد و قوانین معینی حرکت‌کنند، اما باوجود آنکه حتی به شیوه‌های استثنائی واختصاصی اهتمام میورزند و مثلا وسط خیابان‌ها نرده میگذارند باز می‌بینی آنجا که باید از راهرو زیرزمینی بروند نمیروند و آنجا که نرده گذاشته‌اند بازحمت زیاد از روی نرده میگذرند. آنجا که باید توقف کنند نمیکنند، آنجا که نباید بایستند میایستند حتی اگر در «اتوبان» باشد که خون متخلف‌پای خودش‌حساب میشود تخلف‌از مقررات‌جریمه‌های سنگین و خطرات زیاد دربردارد .

خلاصه بعد از آنکه همه این فوت وفن‌ها بکار میرود ونتیجه مطلوب عاید نمیکند میرسند به‌آنجا که صحیح راه‌رفتن مثل صحیح راندن باید برای مردم عادت ثانوی شود و آنهم موکول است به اینکه از دوره کودکی، از روی نیمکت مدرسه راه و رسم راه‌رفتن بمردم آموخته شود و آنها را برعایت مبادی و قوانین راهنمائی و رانندگی عادت بدهند.

این اصل در همه شئون زندگی مصداق دارد ، یعنی ذهن‌بشر در یك دوره‌یی اززندگی -که‌همان دوره طفولیت ونوجوانی‌باشد- برای آموختن ،برای فراگرفتن ، برای ضبط کردن ، برای تلقین پذیری آمادگی فوق‌العاده دارد و درین دوران انسان مثل نهالی است که اگر مراقب آن نبودند و همینطور دیمی یاتحت تاثیر عوامل محیط کج‌نمو کرد بعد از چندی هرچه بکوشندآنرا راست کنند حاصلی نخواهد داشت مگر آنرا بشکنند یا ازریشه ببرند . بیجهت نیست که در تعالیم مذهبی ما هم‌آمده است العلم‌فی‌الصغر- کالنقش‌فی‌الحجر.

پیداست که این وظیفه ، این باغبانی و مراقبت از نهال‌های نورسته اجتماع را طبقه معلم برعهده دارد و باآن نفوذ خاصی که معلم روی شاگرد خود دارد حتی اگر شیوه‌های‌آموزشی و برنامه و کتاب درسی باندازه کافی جامع ورسانباشد ،شخصیت معلم میتواند این کمبود را کاملا جبران کند و حال آنکه‌حتی اگر بهترین مواد و بهترین شیوه‌ها و بهترین کتابها را جهت آموزش در اختیار داشته باشیم و معلم ماآن شخصیتی را که لازمه شغل معلمی است، آن اعتماد بنفس و آن سلامت نفس‌و آن بزرگ منشی و آن احاطه و تسلط را نداشته باشد آن عوامل نیز بهدر خواهد رفت . کماآنکه وقتی مابتاریخ فرهنگ نوین ایران مراجعه میکنیم می‌بینیم دربدو تاسیس مدارس جدید ،با آنکه از شیوه‌های جدید و برنامه‌های وسیع ووسائل گوناگون امروزی خبری نبود، شخصیت و علاقه و احاطه همان معلمان معدودی که نامشان همواره برای فرهنگ وفرهنگیان ماگرامی است بمدارس ایران آبرو میداد و میتوانستند شاگردان لایق مفیدی بجامعه عرضه کنند.

امروزه نیز خوشبختانه ما معلم شایسته کم نداریم ولی با ملاحظه آمار روزافزون دانش آموزان و مدارسی که هر روز درگوشه و کنار مملکت اضافه میشود ناگزیریم مسئله تربیت معلم را بعنوان یك برنامه مهم مملکتی تلقی کنیم و همانطورکه علیاحضرت شهبانواشاره میفرمایند باید مراکز تربیت معلمی که ایجاد میکنیم نمونه دنیای دلخواه آموزش و پرورش باشد یعنی از یکطرف باآخرین‌و تازه‌ترین‌وسایل‌و ابزار کارآموزشی مجهز باشد. از طرف دیگر وسائل آشنائی بیشتر معلمین با فرهنگ اصیل و سنن ملی و تاریخی ما یعنی آنچه افتخارات کشور مارا میسازد فراهم آید.

دبستان و دبیرستان و کودکستان ایران

از روز شنبه ۱۶ خرداد ماه همه‌روزه صبحها نامنویسی می‌نماید .

خیابان مولوی ـ مقابل خانی‌آباد

تلفن ۲۶۲۱۵

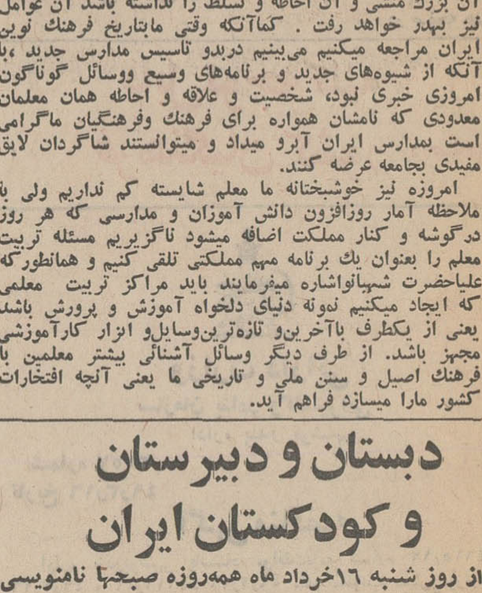

بگذارید فرزندانتان با دنیای سحرانگیزموسیقی آشنا شوند

یاماها بزرگترین سازنده پیانو در جهان

شرکت بازرگانی زره سعدی جنوبی ـ جنب بانك‌ملی

خاورمیانه

عمان ـ خبرگزاری فرانسه ـ آسوشیتدپرس ـ رادیوی صدای فلسطین اعلام کردکه قسمتی از ارتش اردن علیه قراردادهای صلح بین دولت اردن وچریکها شورش کردند و باواحدهای‌تانك خود برای تصرف پایتخت اردن ازحومه این‌شهر بحرکت درآمدند . رادیوی مزبور گفت سربازان شورشی طرفدار ژنرال شریف ناصر و ژنرال زیدبن شاکر بودند اما هنگام ورود به پایتخت بامقاومت ارتش اردن وچریکها روبرو شدند.

باوجود قراردادی که بین سازمانهای فلسطین‌و مقامات اردنی امضاء شده‌است‌نبردهای‌پراکنده بین نیروهای دولتی وکماندوهای فلسطین در اطراف پایتخت ادامه دارد .

ژنرال مشهور حدیسه رئیس ستاد ارتش اردن امروز براثر تیراندازی مردی‌که هویت او هنوز فاش نشده زخمی‌گردید .

بهبجت تلهونی نخست‌وزیر اردن شخصا این‌خبر را به روزنامه نگاران داد وگفت مردی‌که پشت دیواری کمین‌کرده بود با مسلسل دستی خود بسوی اتومبیل حامل ژنرال حدیسه رئیس‌ستاد ارتش اردن تیراندازی کرد و بیدرنك بازداشت شد . ژنرال‌حدیسه بطورسطحی زخمی‌شده‌است

قلهونی حاضر شده‌هویت‌ضارب را فاش کند واضافه کرد چهار افسری که همراه ژنرال بودند به شدت زخمی گردیده‌اند . ژنرال حدیسه‌توانست‌پس‌ازاین‌سوء قصد در جلسه‌ای که‌باشرکت‌نمایندگان کماندو ها وافسران ارتش اردن تشکیل شده‌بود شرکت کند.

باین‌ترتیب قرارداد آتش بس که‌بین ملك حسین و یاسرعرفات امضاء شده‌بود کاملا بمورد اجرا گذاشته نشده‌است .

سخنگوی الفتح در قاهره‌اظهار داشت که جبهه خلق آزادی بخش به رهبری « ژرژ حبش » جبهه دموکراتیك آزادی بخش برهبری «نایف» از اجرای تصمیماتی که توسط‌کمیته مرکزی سازمان آزادی بخش فلسطین در بحران اردن وفلسطین اتخاذ شده سرپیچی کرده‌اند. کلیه‌سازمان های‌فلسطین‌روش‌این دو سازمان رامحکوم کرده‌اند .

از گزارش های ضدو نقیضی که از اوضاع اردن به بیروت میرسد نمی‌توان باوضاع‌حقیقی‌این کشور پی برد امابطور کلی‌اوضاع روبه‌آرامش میرود مسئله اصلی که‌عبارت از روابط بین‌ارتش ملك حسین و کماندوهای فلسطین است باین زودی حل نخواهد شد .

لحن سازمان های فلسطین در بیروت‌ناظران سیاسی را در لبنان سخت دوچار شگفتی کرده‌است.

سخنگویان مقاومت فلسطین‌در اظهارات اعلامیه های خود سعی می‌کنند اوضاع را بیش از پیش بحرانی جلوه‌گر سازند . مثلا یکی‌از سخنگویان فلسطین گفت: واحد های زرهی که‌ازجنوب کشور حرکت کرده‌اند به پایتخت نزدیك میشوند.

یك اردوگاه فلسطینی ها در نزدیکی‌عمان توسط هنك زرهی محاصره شده‌است . وی افزود که اوضاع در اردن طوری است که انگشت کماندو ها باید همیشه‌روی ماشه سلاح‌شان باشد . آمارادیو عمان دربرنامه های خود گزارش میدهد که اوضاع بنحو رضایت‌بخشی روبه‌آرامش میرود ومرتبا از مردم تقاضا می کندسرکار - هایشان بروند.

ملك حسین پادشاه اردن بعداز ظهرامروز به عنوان فرمانده کل قوای اردن پیامی خطاب به نیرو های مسلح‌این کشور فرستاد در این پیام که ازرادیو عمان پخش گردید چنین گفته شده‌است .

مردم از هرگونه اقدامی که از جانب یکی از دو طرف (چریکهاو قوای دولتی) بعمل آید هراسانند ، زیرا عده زیادی اموال خودرا در اثر غارت از دست داده‌اند . در این‌حال اتومبیلهای‌بلندگودار پلیس در خیابانها میگردد و بمردم میگوید: همه چیزبحال عادی برگشته است. افراد پلیس که چند روزدرخیابانها دیده‌نمیشدند دوباره‌پیدایشان شده آنهااونیفورم پوشیده‌اند اما اسلحه ندارند

دیگر افراد عالیمقام دولتی اتومبیل برای رفت وآمد در اختیار ندارند زیرا در عرض چند روز زد وخورد چریك ها همه اتومبیلهای معاونان و مدیر کل‌ها را ضبط‌کرده‌اند. فقدان کامیون ووانت سبب شده که کسی به تعمیر سیمهای قطع شده برق‌وتلفن نرسد. علاوه‌براین کارگران تعمیرکار می‌ترسند که اگر برای کار بالای تیرهابروند آنها را باتیر بزنند وازآن‌بالا معلق بزمین بیفتند .

همه این مطالب را یك‌نفر ابوعامر (یاسرعرفات)رئیس‌سازمان آزادی بخش فلسطین وسخنگوی الفتح، باکمك‌برادران عربمان‌صالح مهدی عماش‌معاون رئیس‌جمهوری عراق‌وبرادر عبدالعزیز، «بوتفلیقه» وزیر امور خارجه الجزایر پیوسته

بقیه در صفحه سوم

هیجان درسوریه

دمشق ـ خبرگزاری فرانسه ـ محافل رسمی سوریه تهدید مداخله امریکا را در اردن با بعنوان نشانه بارز کمك امریکا به اسرائیل دربرآوردن تمایلات توسعه‌طلبی «تل‌آویو»، تلقی کردند.

خبر احتمال مداخله نظامی امریکا در اردن که توسط رادیو وتلویزیون دمشق انتشار یافت هیجان‌شدیدی در سراسر این کشور بوجود آورد .

در محافل سیاسی دمشق گفته می‌شود که این‌ابتکار امریکا درحالی که دو طرف توانسته‌اند دراردن بایکدیگر سازش کنند بهیچوجه قابل توجیه نیست .

محافل سیاسی دمشق عقیده دارند که واشنگتن در جستجوی بهانه‌ای است تا بعنوان تامین امنیت امریکائی هادراین‌کشور مداخله کنند. دیروزوزیرخارجه امریکاشایعه قصد مداخله نظامی را در اردن تکذیب کرد .

اوتانت برای گفتگو درباره خاورمیانه به لندن و مسکومیرود

سازمان ملل متحد ـ اوتانت دبیرکل سازمان ملل متحد امروز نیویورك را بسوی لندن و مسکو ترك میکند.

دبیرکل سازمان ملل متحد پس‌از ملاقات با وزیر امور خارجه انگلیس درباره مسائل مهم جهانی روز ۱۷ ژوئن وارد مسکو میشود و تا روز ۲۱ ژوئن مهمان رسمی دولت شوروی خواهد بود .

برنامه رسمی سفر اوتانت در مسکو انتشار نیافته ولی شك نیست که دبیرکل سازمان ملل متحد از این فرصت استفاده کرده و بارهبران شوروی درباره بحران خاورمیانه مذاکره و تبادل نظر خواهد کرد .

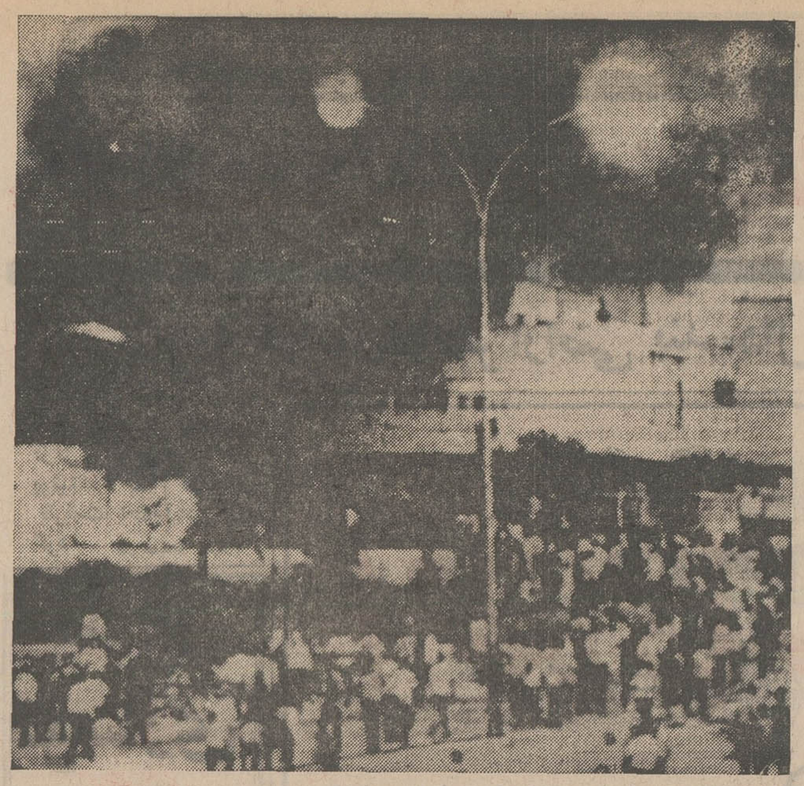

دیروز چریك های عرب ،برای پشتیبانی از جنك کماندوها، با نیروهای‌دولتی اردن ، سفارت اردن در بیروت را آتش زدندو خسارات فراوان ببار آوردند. در عکس که از ساختمان مشتعل سفارت برداشته شده ستون دودو شعله آتش بهوا بلند است .

رئیس ستاد ارتش اردن شورش سربازان هوادار ژنرال شریف ناصر را سرکوب کرد

۳۴ جنگنده اسرائیل خاك‌مصررا بمباران کردند

قاهره ـ خبرگزاری فرانسه ـ سخنگوی نظامی مصر اعلام داشت که امروز باردیگر بین واحدهای توپخانه و خمپاره‌اندازهای مصر و اسرائیل نبردهائی در منطقه کانال سوئز روی‌داد و هواپیماهای‌اسرائیل مواضع نیروهای مصررا در ساحل غربی کانال بمباران کردند .

رادیو قاهره گزارش داد که‌در نخستین حمله هوائی اسرائیل سی وچهار هواپیمای شکاری بمب‌افکن از نوع فانتوم واسکای‌هاوك‌شرکت داشتند ولی آتشبارهای ضد هوائی مجال فعالیت زیادی به هواپیماهای مهاجم نداده وآنهارا مجبور کردند که بمبهای خود را دور از هدف ریخته وبفرود گاههای‌خودباز گردند.

در بمباران دیروز شش سرباز مصری زخمی شدند .

در لبنان‌سخنگوی سازمان‌عاصفه اظهار داشت که کماندوهای این سازمان‌امروزیك‌هواپیمای اسرائیلی را که برفراز پایگاه الفتح‌در جنوب لبنان پروازمیکرد سرنگون‌ساختند.

در «تل‌آویو» سخنگوی نظامی اسرائیل ادعای کماندوهای‌فلسطین را در مورد سرنگون کردن یك هواپیمای جنگنده اسرائیلی‌تکذیب کرد .

عمان‌هنوز آب‌وتلفن‌وآمبولانس ندارد

بیروت ـ خبرگزاری آلمان- مردم عمان هنوز ازجهان‌خارج جدا هستند وچریك‌ها برشهر مسلط هستند وآب و تلفن و آمبولانس در شهر یافت نمی‌شود. مواد غذائی کمیاب شده ومردم جلوی نانوائیها صف میکشند ونان را بانشان دادن کارت‌جیره‌بندی‌میخرند.

اتومبیلهائی که در زد و خوردهای‌چند روز اخیر درهم شکسته وخراب شده‌اند هنوز در خیابانها بچشم می‌خورد .

نیروهای ارتش در خارج از پایتخت هستند واگر بخواهند برای تسخیرمجدد شهرتلاش کنند خونین‌ترین نبرد بین قوای دولتی و چریك ها رخ خواهد داد .

مردم از هرگونه اقدامی که از جانب یکی از دو طرف (چریکهاو قوای دولتی) بعمل آید هراسانند ، زیرا عده زیادی اموال خودرا در اثر غارت از دست داده‌اند . در این‌حال اتومبیلهای‌بلندگودار پلیس در خیابانها میگردد و بمردم میگوید: همه چیزبحال عادی برگشته است. افراد پلیس که چند روزدرخیابانها دیده‌نمیشدند دوباره‌پیدایشان شده آنهااونیفورم پوشیده‌اند اما اسلحه ندارند

دیگر افراد عالیمقام دولتی اتومبیل برای رفت وآمد در اختیار ندارند زیرا در عرض چند روز زد وخورد چریك ها همه اتومبیلهای معاونان و مدیر کل‌ها را ضبط‌کرده‌اند. فقدان کامیون ووانت سبب شده که کسی به تعمیر سیمهای قطع شده برق‌وتلفن نرسد. علاوه‌براین کارگران تعمیرکار می‌ترسند که اگر برای کار بالای تیرهابروند آنها را باتیر بزنند وازآن‌بالا معلق بزمین بیفتند .

همه این مطالب را یك‌نفر که موفق شده مخفیانه از پایتخت اردن خارج‌شود گفته است. وی عقیده دارد که نیروهای حزب کمونیست اردن که بنام « قوای پارتیزانی » نامیده میشوند بسیار سازمان یافته هستند ونقش قاطعی در حوادث چند روز اخیر داشته‌اند .

دیروز ناگهان دوباره در عمان صدای تیر بلند شد ، مردم وحشت‌زده شدند اما معلوم شد یك‌نفر هوس کرده که در هوا تیر خالی کند . تخلیه اتباع خارجی از عمان ادامه دارد .

همزمان بااین اعلام شد که سفیر اردن در لبنان‌بیرزیدنت شارل‌حلو بمناسبت حمله و غارت سفارت اردن در بیروت اعتراض کرده است«مجدلانی» وزیر خارجه لبنان گفت : دولت لبنان تاسف عمیق خود را ازاین حادثه ابراز داشته وآماده است که‌برای زیانهای وارده باردن غرامت بدهد .

پناهندگی سیاسی

شامل تاریخچه و قواعد پناهندگی در ۳۵۰ صفحه‌منتشر شد

کتابفروشی زوار تهران خیابان شاه آباد

۱ـ۵ آ ـ ۱۷۴۷۸

روش نوین در آموزش و پرورش

تألیف

دکتر عیسی صدیق

استاد دانشگاه تهران

چاپ هیجدهم باتجدیدنظر ازچاپ‌خارج بها درتمام کشور جلدی یکصدوبیست ریال .

مرکزکل فروش: شرکت سهامی طبع‌کتاب خیابان ناصرخسرو تلفن ۵۱۹۲۵

درشهرستانها نزد نمایندگان شرکت .

گروه فرهنگی ارمغان

کلاسهای تجدیدی و تقویتی ازاول تیرماه دایر است

برای کلاسهای روزانه دوره اول ودوم طبیعی‌وریاضی همه روزه ثبت‌نام مینماید .

آدرس: فرح شمالی خیابان تکش- تلفن ۷۶۰۰۴۷

کلاسهای انگلیسی انجمن ایران وامریکا دوره تابستانی

ثبت نام برای دوره تابستانی کلاسهای فشرده که روزی دو ساعت هفته‌ای پنج روز تشکیل میشوند در روزهای شنبه ۲۳ خرداد برای کلاسهای شش به بالا ویکشنبه ۲۴ خرداد برای کلاسهای دو الی پنج و دوشنبه ۲۵ و سه‌شنبه ۲۶ خرداد برای دانشجویان جدید صبحها از ساعت ۸½ الی ۱۱ و بعدازظهر از ساعت ۲ الی ٤ بعمل خواهد آمد .

امتحان تعیین کلاس برای داوطلبان جدیددرروزهای پنجشنبه هر هفته انجام خواهد شد .

نشانی- خیابان وصال شیرازی تلفن ٤۷٤۳۸

آ ـ ۱۶۶۵۲ ۱ـ۵

دبستان و کودکستان شاندیز

برای سال تحصیلی ۵۰ـ۱۳٤۹ ثبت‌نام مینماید

برنامه تابستانی (استخر شنا ـ کلاسهای تقویتی و زبان) از اول تیرماه دائر است

شاهرضا ـ جنب‌سینما رویال ـخیابان رامسر ـ تلفن ۶۹۹۳۸

قابل توجه‌دانش آموزان کلاس پنجم‌ابتدائی

آموزشگاه لوح‌زرین‌درتعطیلات تابستان کلاس های فشرده برای ششم از اول تیر ماه فقط صبحها دائر کرده‌است‌و دانش آموزان‌کلاس پنجم ابتدائی که معدل آنها بیشتر از ۱٤ باشد میتوانند درآن شرکت کنند و برای امتحان نهائی ششم ابتدائی شهریور ٤۹ آماده شوند ، شهریه درصورتی‌دریافت می شود که دانش آموزان در امتحان نهائی ششم‌قبول شوند.

آموزشگاه لوح زرین ـ امیر آباد شمالی- بعدازپمپ‌بنزین

کوچه زمرد ، شماره ۳۲ تلفن ۶۳۰۸۲۰

دبستان‌وکودکستان شاندیز

برای سال تحصیلی ۵۰ـ۱۳٤۹ ثبت‌نام مینماید

برنامه تابستانی (استخر شنا ـ کلاسهای تقویتی و زبان) از اول تیرماه دائر است

شاهرضا ـ جنب‌سینما رویال ـخیابان رامسر ـ تلفن ۶۹۹۳۸

قابل توجه‌دانش آموزان کلاس پنجم‌ابتدائی

آموزشگاه لوح‌زرین‌درتعطیلات تابستان کلاس های فشرده برای ششم از اول تیر ماه فقط صبحها دائر کرده‌است‌و دانش آموزان‌کلاس پنجم ابتدائی که معدل آنها بیشتر از ۱٤ باشد میتوانند درآن شرکت کنند و برای امتحان نهائی ششم ابتدائی شهریور ٤۹ آماده شوند ، شهریه درصورتی‌دریافت می شود که دانش آموزان در امتحان نهائی ششم‌قبول شوند.

آموزشگاه لوح زرین ـ امیر آباد شمالی- بعدازپمپ‌بنزین

کوچه زمرد ، شماره ۳۲ تلفن ۶۳۰۸۲۰

استخر شنا ـ تحت نظر مربی مخصوص

کلاسهای انگلیسی برای نو آموزان ـ انواع بازیها و سرگرمیها در

کودکستان و دبستان نارون

وسائل ایاب‌وذهاب آماده‌است

خیابان پهلوی ـ ابتدای کوچه تلویزیون ـمقابل‌خیابان ایوبی ـ تلفن ۶۲۰۰۳۰

مؤسسهٔ ملی زبان

THE NATIONAL INSTITUTE OF ENGLISH LANGUAGE

N E I L

ثبت نام ترم تابستان

دانشجویان جدید:

از هم اکنون تعداد معینی دانشجوی جدید درکلاسهای مختلف مقدماتی ـ میانه ـ پیشرفته پذیرفته میشود . دفتر موسسه برای قبول داوطلبان و تعیین کلاس و ثبت نام آماده است (صبح از ۸ تا ۱ ـ عصر از٤ تا۸) ساعت تشکیل کلاس در سری‌های مختلف بشرح زیر است .

صبح کلاسهای عادی (هفته‌ای سه روز ، روزی یکساعت) : سری ۸ صبح ، سری ۹ صبح ، سری ۱۰ صبح
کلاسهای فشرده (هفته‌ای سه روز ، روز دو ساعت): سری ۷٫۵ صبح ، سری ۹٫۵ صبح

عصر کلاسهای عادی : سری ٤٫۵ ، سری ۵٫۵ ، سری۶٫۵، سری ۷٫۵
کلاسهای فشرده :سری ٤٫۵ ، سری ۶٫۵

برای اطفال ۸ تا ۱۱ ساله صبحها کلاسهای مخصوصی دایر است.

دانشجویان‌مؤسسه :

دانشجویان موسسه اعم از کسانیکه در ترم بهار یا ترم‌های گذشته در این موسسه تحصیل می‌کرده‌اند ، میتوانند با همراه داشتن کارت تحصیلی بترتیب زیر برای ثبت نام مراجعه فرمایند .

دانشجویانیکه وارد کلاس	یازدهم ودوازدهم	و مکالمه میشوند	روز دوشنبه ۲۵ خرداد
« «	نهم ودهم	«	سه‌شنبه ۲۶
« «	هشتم	«	چهارشنبه۲۷
« «	هفتم	«	پنجشنبه ۲۸
« «	ششم	«	شنبه ۳۰
« «	پنجم	«	یکشنبه ۳۱
« «	چهارم	«	دوشنبه ۱ تیر
« «	سوم	«	سه‌شنبه ۲
« «	دوم	«	چهارشنبه ۳
« «	اول ومبتدی	«	پنجشنبه ٤

رئیس موسسه ملی زبان ـ حری

شاهرضا ـ چهارراه پهلوی ـ تلفن ٤٤۶۷۵ ـ ٤٤۶۸٤

کشورهای پیمان جنوب شرقی آسیا در جنگ کامبوج شرکت میکنند

پاریس - آسوشیتدپرس - ون‌تیو رئیس جمهوری ویتنام جنوبی در مصاحبه‌ای باروزنامه لوموند گفت: ویتنام شمالی عمدا تقاضای غیرقابل قبول در کنفرانس پاریس مطرح می کند ، تاجنگ را بامید آنکه درآن فاتح شود ، طولانی کند.

وی گفت رهبران ویتنام شمالی به یك پیروزی نظامی فوری احتیاج دارند تا توجه مردم رااز مشکلات عظیم داخلی خود منحرف کنند ، اما آنهاهرروز شانس پیروزی‌نظامی را بیشتر از دست میدهند ، زیرا ۵۰۰ هزار نفر تلفات داده‌اند و نمیتوانند آنرا تحمل کنند.

ون‌تیو گفت : تقاضای هانوی مبنی برخروج همه سربازان آمریکائی وتشکیل حکومت ائتلافی غیرقابل قبول است.

یك مقام تایلندی گفت : ممکن است کامبوج از پیمان دفاعی‌جنوب شرقی آسیا «سیتو» طلب کمك نظامی بکند . «ساماپاواکوپ» که همراه ۴۴ عضو پارلمان تایلند به کامبوج آمده درباره امکانات تقاضای کامبوج‌از «سیتو» بامقامات کامبوج مذاکره کرده است.

در دوره حکومت پرنس‌سیهانوك کامبوج حاضر نشد حمایت سیتو رااز کامبوج قبول کند.

دبیر کل سیتو دیروز گفت : اگر کامبوج تقاضای رسمی برای کمك بکند این تقاضا در شورای وزیران سیتو مطرح خواهدشد.

حکومت آزاد سیهانوك دیروز اعلامیه‌ای صادر کرد و درآن‌قوای آمریکا و ویتنام جنوبی را متهم کرد که به «معابد معروف‌آنکور» در کامبوج توهین کرده‌اند.

رژیم‌لون - نول باهمدستی‌امریکا هواپیما برفرازمنطقه معابدفرستاده و آنها را بمباران کرده‌اند ، به این ادعا که قوای آزادیبخش در محوطه معابد موضع گرفته‌اند.

حکومت سیهانوك معبد های آنکورا را«نفیس‌دراین‌آثارتاریخی فرهنگی و هنری مردم کامبوج» نامیده و خواستار خروج قوای خارجی از کامبوج شده است.
یك سخنگوی دولتی کامبوج‌گفت امروز سربازان ویتنام جنوبی‌برای کاستن از فشار ارتش‌ویت‌نام‌شمالی به‌ارتش کامبوج در شهری واقع در ۳۰ کیلومتری «پنوم‌پن» پایتخت کامبوج باکمونیست ها وارد جنك شدند ودرنخستین مرحله‌زدوخورد ۴۵ نفر از آنها را کشتند . این عمیق ترین‌حمله‌ارتش‌های پیاده‌نظام و زرهی ویتنام جنوبی در کامبوج بشمار میرود . درجریان این‌عملیات ارتش ویتنام‌جنوبی شهر «کومپونك اسپیو» واقع در ۵۵ کیلو متری پایتخت کامبوج را نیز مورد حمله قرارداد .
گزارش های رسیده حاکی‌است که یك هزار سرباز کمونیست در این ناحیه با سربازان و تانك های ارتش کامبوج درحال جنك‌هستند.

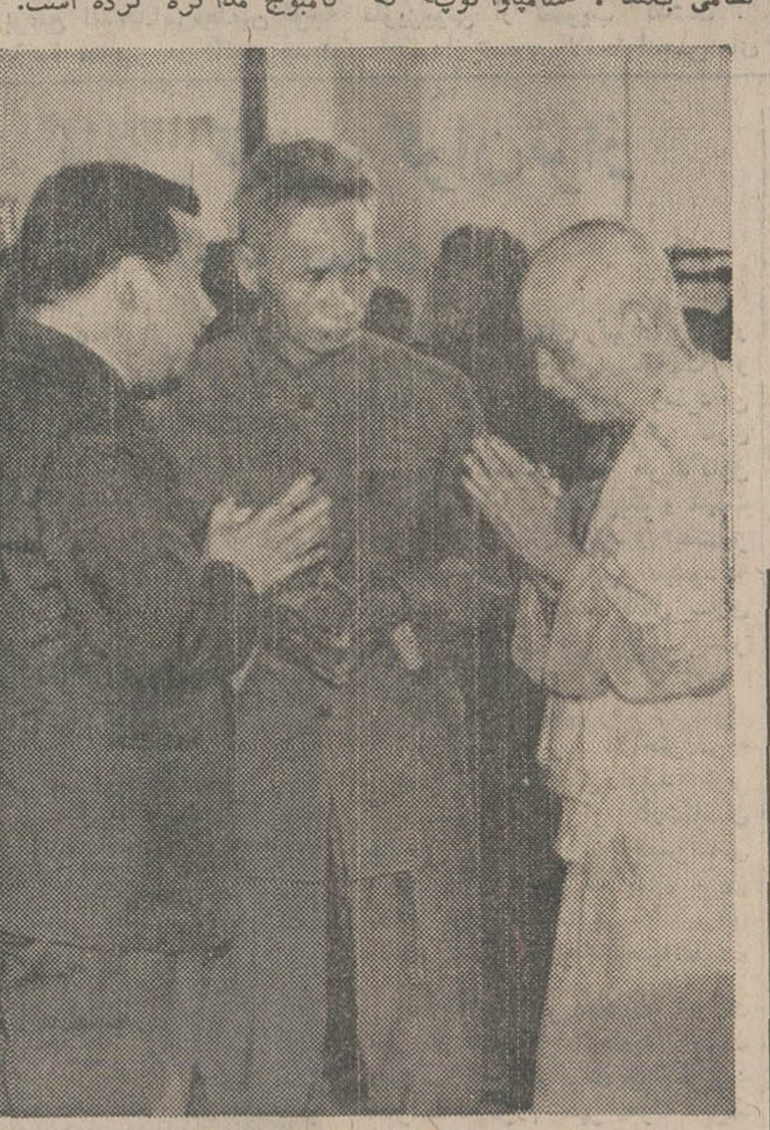

سیهانوك رهبر سابق کامبوج دیروزباتفاق وانك‌دونك‌نخست‌وزیر ویتنام شمالی به‌معبدبودائیان در«هانوی»رفت‌و با«تیچ‌تریودو»رهبر بودائیان ملاقات کرد .

این عکس‌درجریان این‌ملاقات گرفته شده است .

عکس رادیوئی اطلاعات

مبارزات انتخاباتی درشوروی

مسکو - عبارات «همه‌کس بپای صندوق»و «خوش‌آمدید» با حروف‌سرخ درشت درمحل های رای‌گیری در سراسر شوروی نقش بسته است .

شوروی برای انتخابات شورای عالی خود آماده می شود. شعارهای «زنده‌باداتحاد شکست ناپذیر کمونیست ها و غیر حزبی‌ها» نیز دربسیاری از جاها آویخته است . در هفته اخیرهمه‌رهبران شوروی، ازجمله برژنف ، کاسیگین و پادگورنی به ایراد نطق های انتخاباتی پرداختند . از نظر غربی ها این انتخابات فقط یك چیز مهم ندارد و آن «کاندیدا های مخالف» است.

رای دهندگان شوروی۱۵۷۱ نفر را برای عضویت شورای عالی وشورای‌ملیت هاانتخاب خواهند کرد . جلسه پارلمان شوروی سالی دوبار هربارسه تا ۵ روز تشکیل‌جلسه میدهد و قوانینی را که آماده شده تصویب میکند .

از رهبران عالیرتبه دولتی گرفته‌تاکارگران وکشاورزان ساده عضو پارلمان هستند . ۳۰ درصد اعضاء پارلمان را زنان تشکیل میدهند و ۳۷۰ کاندیدا کمتر از ۳۰ سال سن دارند . درواقع بمناسبت نبودن کاندیدا های مخالف هرکس ازطرف حزب کاندیدا شد ، عضویتش در پارلمان حتمی است .

طرفداران حزب کارگر باگوجه‌فرنگی وتخم‌مرغ گندیده به‌نماینده محافظه‌کار حمله کردند

لندن - یك دختر جوان به «انوك‌پاول» وزیر سابق محافظه‌کار فحش داد و او را «خوك فاشیست» نامید و پرماجرا ترین صحنه را در انتخابات جاری انگلیس‌بوجود آورد .

«پاول» که مخالف راه دادن سیاه پوستان به‌انگلیس است مدعی است که در حال حاضر دومیلیون سیاهپوست در انگلیس وجود دارد و اگر این وضع ادامه یابداکثریت مردم انگلیس را سیاه پوستان تشکیل خواهند داد .

دیروز وقتی «پاول» مشغول نطق انتخاباتی بود ، یك دختر جوان بادشنام دادن به او ماجرا را آغاز کرد و بلافاصله باران گوجه فرنگی و تخم‌مرغ گندیده بسوی «پاول» باریدن گرفت . «پاول» که برخلاف نظر حزب محافظه‌کار مسئله مهاجرت سیاه پوستان را مطرح کرد، ظاهرا قصد رقابت با ادوارد هیث رهبر حزب را دارد ، زیرا در نطق های خود از رهبری حزب محافظه‌کار هم انتقاد میکند .

همین عقاید و اظهارات «پاول» بود که دو سال پیش سبب شد از گروه رهبری حزب محافظه‌کار اخراج شود. در جریان نطق دیروز شنوندگان «پاول» را فاشیست و دیوانه و خوك نامیدند و نطق او را بهم زدند .

بدنبال این ماجرا زدوخورد بین هواداران و مخالفان «پاول» درگرفت . این بزرك ترین اغتشاشی است که در جریان انتخابات انگلیس صورت گرفته است .

همزمان با این در رای‌گیری که دیروز ، یعنی ۵ روز پیش از شروع انتخابات‌بعمل‌آمده است، حزب‌کارگر ۴ر۵ درصد بیش‌از محافظه‌کاران طرفدار دارد .

رای‌گیری قبلی ۵ر۴ درصد برتری کارگران را به محافظه‌کاران نشان داده بود . مسلم است که در پارلمان آینده انگلیس کارگران درحدود ۳۵ تا ۵۰ نفر بیش از محافظه‌کاران نماینده خواهند داشت .

چربی سرطان ایجاد میکند ؟

مونترال - در کنفرانس پزشکی مونترال اعلام شد که مصرف غذاهای پر چربی درایجاد سرطان تاثیر دارد . دو نفر از استادان دانشگاه‌انتاریوی غربی اظهار داشتند که رژیم غذائی انسانها در کشور های مختلف مورد بررسی قرار گرفته و رابطه بین چربی و سرطان تایید شده‌است. آزمایش هائی که روی موشها انجام شد معلوم میسازد که سرطان در موش هائی که بارژیم ۲۰ درصدچربی‌تغذیه شده‌اند بیشتر از آنهائی است که رژیم ۵ درصد چربی داشته‌اند .

۲۰۰ راننده پاکستانی دستگیر شدند

کراچی - پلیس پاکستان دیروز ۲۰۰ نفر راننده اتوبوس را که دست به اعتصاب زده ، اتوبوس‌های خود را درخیابانها رهاکرده بودند توقیف کرد.

در اثر اعتصاب بیش از ۲۰۰ هزار مسافر درخیابانها سرگردان ماندندو سرانجام باالاغ ،تاکسی و شتر به خانه‌های خود رفتند . علت اعتصاب این است که‌گفته میشود پلیس یك راننده را کتك زده است.

بازجوئی از مردی که در اطاق کار نخست‌وزیر انگلیس خوابیده بود

لندن - پلیس لندن تمام دیروز رااز مردی که‌در اطاق کابینه عمارت شماره ۱۰ داونینك‌استریت (مقرنخست وزیر) پیداکرده‌اند بازجوئی میکرد تا کشف کند او چگونه موفق شده‌به یکی از حفاظت شده‌ترین خانه‌های انگلیس وارد شود.

این مرد تمام دیشب را نیز در پاسگاه پلیس بود . این مرد را در حالیکه روی یکی از صندلی‌های راحتی اطاق کابینه (محل تشکیل جلسات دولت) خواب رفته بود پیدا کردند.

برای وارد شدن به این اطاق باید از سه محل که‌در آنها وسایل اعلام خطرنصب است عبور کرد و این مرد عبور کرده‌بود بی‌آنکه‌صدای زنك‌های خطر بلند شود ویا کسی از محافظان‌او راببیند. قراراست پلیس‌امروزموضوع را کشف کندو گزارش‌آنرا به‌نخست‌وزیر ووزیر کشور بدهد. نام این‌مرد افشانشده است.

اقدامات آشتی جویانه چین

هنك‌کنك - چون لای نخست‌وزیر چین کمونیست دیروز پیامی به آلکسی - کاسیگین‌نخست‌وزیرشوروی فرستاد وبعلت حوادث‌طبیعی اخیر (زلزله در قرقیزستان و سیل در اوکرائین) درمناطق مختلف‌شوروی ابرازهمدردی کرد.

در پیام گفته شده که دولت و ملت چین عمیقا از حوادثی که رخ داده‌متاسفند واز طریق شما بامردم مناطق آسیب دیده و خانواده‌های قربانیان‌آن همدردی‌میکنند.

چین اخیرا معادل ۸۰۰ هزار دلاربه زلزله‌زدگان‌پرو و سیل زدگان مجارستان کمك کرده است.

رادیو پکن گزارش داد که دیروز کاردار انگلیس‌در چین‌کمونیست بمناسبت سال روز تولد ملکه الیزابت مهمانی مفصلی در سفارت انگلیس داد. در این‌میهمانی «لوکوئی‌یو» معاون وزارت خارجه چین شرکت داشت‌و جام خودرا به سلامتی‌دوستی دو ملت نوشید.

دولت برزیل برای آزادی سفیر آلمان با تقاضای چریکها موافقت کرد

ریودوژانیرو - حکومت برزیل‌دیروز موافقت کرد که ۴۰ زندانی سیاسی را آزاد کند تا سفیر آلمان غربی «فون‌هوله‌بن» را که پنجشنبه شب در برزیل ربوده شده بود آزاد شود

وزارت خارجه برزیل اعلامیه‌ای صادر کرد که دولت زندانیان سیاسی را آزاد میکند تا سفیر آلمان غربی را از چنك ربایندگان درآورد .نام آزادشدگان‌راباید ربایندگان اعلام کنند . اقدام دولت اندکی پس از آن بود که دوپسر سفیر از آلمان وارد برزیل شدند و تحت مراقبت پلیس بدیدن مادر خود رفتند .

یك روزنامه طرفدار دولت نوشت : دولت از هیچ تلاشی برای نجات جان «فون‌هوله‌بن» فرو گذار نمیکند . در اعلامیه‌دولت گفته شده است :

۱- دولت موافقت کرد ۴۰ نفری را که ربایندگان لیست بدهند آزاد کند ۲- دولت اعلامیه ربایندگان راکه شدیدا ضد دولتی است از رادیو و تلویزیون پخش میکند ۳- استفاده از وسایل ارتباطی‌رابرای کسب اطلاع ازهویت کسانی که باید آزاد شوند اجازه میدهد .اکنون که دولت با همه اینها موافقت کرده است حفظ جان سفیر آلمان برعهده‌ربایندگان است.

یك روزنامه برزیلی نوشت که «تروریست هائی که سفیر آلمان غربی را ربوده‌اند از پشت به برزیل خنجر زده‌اند و تمام مردم برزیل را رنجانده‌اند . »

روزنامه دشنام مفصلی به ربایندگان سفیر آلمان‌داده آنها را «تروریست های متعصب که مسائل برزیل را نمی‌فهمند و از ابتدائی‌ترین احساسات بشری عاری هستند.» نامیده است .

«فون هوله‌بن» سفیر ربوده شده آلمان غربی نامه‌ای برای همسرش نوشته که با پست بدست او رسیده ، در نامه گفته میشود :

«عزیزم ، حال من خیلی خوبست و بفکر تو وبچه‌ها هستم ، خوشحالم که این روزها تنها نیستی ، امیدوارم مارینو (راننده سفیر) و همچنین کسان دیگری که‌بامن بودند آسیبی ندیده باشند . با من خوشرفتاری میشود و شکایتی از این بابت ندارم . با عشق .. امضاء ... »

رئیس ستاد ارتش اردن شورش سربازان هوادار ژنرال شریف ناصر را سرکوب کرد

بقیه‌از صفحه ۲

اوضاع راکه رو به آرامش‌میرود بررسی می کنیم ما با هم برای مجازات عاملین شورش وکسانی که میخواهند آتش هرجو مرج و نا امنی در کشور برافروزند کار میکنیم . ما برای برقراری نظم کامل از هیچگونه کوششی‌فرو-گذار نخواهیم کرد از شماانتظار دارم که شمانیزفرامین‌ودستورهائی راکه صادر میشود دقیقا به مورد اجراگذارید انتظار من از شما همین‌است.

آتشبار های مسلسل

فرودگاه عمان از دیروز بروی هواپیما هابازشده معذلك دهها جیپ ارتش در اطراف دیده می شودوروی تپه های‌مجاور فرودگاه آتشبارهای توپو مسلسل کار گذاشته شده‌است کماندو ها و نیرو های اردنی همچنان درمواضع خودبسر می برند. در بعضی از خیابان ها آثار نبرد های‌روز های گذشته همچنان به چشم میخورد.

لاشه های سوراخ سوراخ شده اتومبیلها و ویترین های شکسته به همان حال در خیابان ها باقی مانده است.

کماندو هائی که هنوز در پشت بامسلسل های چینی‌مسلح‌هستند.

روابط سازمان های مقاومت فلسطین با مقامات‌اردنی مخصوصا ارتش‌همچنان تیره‌وبحرانی است. کماندو هانیرو های ویژه اردن‌را مسئول حوادث‌خونین‌اخیر میدانند وعقیده‌دارند تا وقتی دولت کلیه مخالفان کماندو ها را از کاربر کنار نکرده اوضاع بحال عادی‌باز نخواهد گشت.

ازنظر سازمان‌های افراطی‌دست چپی از جمله جبهه آزادی بخش فلسطین تنهابرکناری ژنرال‌شریف ناصروزیدبن‌شاکراز مقام‌فرماندهی کل قوا و فرماندهی واحد های زرهی کافی نیست بلکه باید آنها بیدرنك‌اردن را ترك گویند .

بعقیده ناظران سیاسی اکنون ملك حسین در مقام فرماندهی کل قوا وضع فوق‌العاده حساسی دارد.

اختلاف نظر بین چریکها

بین خود سازمانهای فلسطین‌نیز اختلاف نظرهائی وجود دارد مثلا روابط بین‌یاسرعرفات‌و «ژرژحبش» رهبر جبهه آزادی بخش چندان خوب نیست .

حبش که در جریان حوادث‌اخیر نقشی بزرگی ایفاء کرد میکوشد تا تزهای خود را به سایر سازمان های کماندوئی تحمیل کند .

صالح مهدی عماش معاون‌رئیس جمهوری عراق که اکنون در عمان بسرمیبرد امروز با رهبر جبهه آزادی‌بخش فلسطین ملاقات کردو کوشش کرد که او را وادار نماید باسازمانهای دیگر همکاری کندولی تصور نمی‌رود «حبش» درروش‌خود تغییری، بدهد .

بهجت‌تلهونی نخست‌وزیر اردن در یك مصاحبه مطبوعاتی اظهار داشت که عناصر مفسده‌جو بحران بین ارتش و فدائیان را بوجود آوردند .

وی گفت‌امروزمردی درنزدیکی عمان که درعین حال هم بسوی فدائیان وهم بطرف نیروهای اردنی تیراندازی میکرد دستگیر شده است . وی با این عمل میخواست بار دیگر کماندوهاو نیروهای‌اردنی را بجان یکدیگر بیاندازد .

هنوز هویت این مرد فاش‌نشده و درسر راهی که پایتخت را به فرودگاه می‌پیوندد دستگیر شده است .

کمیته مرکزی مقاومت های فلسطین در قاهره اعلام داشت‌که یك کمیته مختلط اردن و فلسطین با اختیارات کامل برای برقراری نظم و آرامش در عمان تشکیل شده است . از طرف‌اردن‌عبدالمنعم رفاعی معاون نخست‌وزیر و ژنرال مشهورحدیسه رئیس ستاد ارتش‌و ژنرال زهیر و از طرف سازمانهای فلسطین ابوصبری و چندتن از رهبران فلسطین در این کمیته شرکت دارند .

رادیو صدای فلسطین دربرنامه امروزخود گفت‌درنتیجه میانجیگیری و اقداماتی که ازطرف‌عبدالعزیز بوتفلیقه وزیر امور خارجه الجزایر و ژنرال صالح مهدی عماش بعمل آمد از وقوع یك برخورد مسلحانه جدید نیروهای اردنی و کماندوها جلوگیری شد .

رادیو صدای فلسطین افزود یك واحد زرهی از نیروهای‌اردنی‌بامداد امروز بسوی پایتخت اردن بحرکت آمده بود ولی‌ژنرال حدیسه رئیس ستاد ارتش شخصا آنها را وادار کرد که بمواضع اولیه خود باز گردانند .

دفتر نمایندگی الفتح در بیروت اعلام داشت که واحد های زرهی ارتش اردن مقررات آتش‌بس را رعایت نمی کنند و چند مرکز پست و تلگراف را اشغال کرده‌اند

گفته میشود فعالیت هائی دراردن بعمل می‌آید تا بار دیگر شریف ناصربن‌جمیل و ژنرال زیدبن‌شاکر مقام های خود را در ارتش بدست آورندولی بهجت‌تلهونی‌این گزارش را رسما تکذیب کرد .

بهجت تلهونی نخست‌وزیر اردن پس‌از پایان مذاکرات نمایندگان سازمانهای فلسطین و مقامات‌اردن که هفت ساعت طول کشید به خبرنگاران خود گفت: ما در باره کلیه نکات مهم از جمله تشکیل یك کمیسیون مختلط برای کنترل اوضاع وجلوگیری از عملیات تحریك‌آمیزموافقت کامل کرده‌ایم.

تلهونی ضمنا از کوشش های وزیر امور خارجه الجزایر و معاون رئیس جمهوری عراق برای رفع اختلافات کماندوها با مقامات‌اردن سپاسگزاری کردو گفت‌ازاین پس در روابط بین فدائیان و مقامات اردنی حسن تفاهم و سازش کامل حکمفرما خواهد بود .

پلیس فرانسه تهدید باعتصاب کرد

پاریس - افراد پلیس فرانسه که از قلت حقوق خود و اینکه برای سرکوبی تظاهرات جوانان بکار برده‌میشوند ناراضی هستند دیروز تهدید کردند که علیرغم قانون‌سال ۱۹۴۸ که اعتصاب پلیس را غیر قانونی میداند اعتصاب خواهند کرد .

فهرست مفصلی از تقاضا های پلیس تسلیم مقامات دولتی شده و اتحادیه مستقل افراد پلیس که اکثریت ۸۵ هزار پلیس فرانسه عضوآنند تهدیدکرده است که‌اعتصاب را سازمان خواهند داد .

سخنگوی اتحادیه پلیس گفت : اگر در عرض یك هفته «شابان دلماس» نخست‌وزیر نمایندگان ما را نپذیرد مادست به اعتصاب خواهیم زد . افراد پلیس میگویند : در سالهای اخیر بر وظایف مختلف‌پلیس‌افزوده شده وقیمت‌ها اضافه شده است در حالیکه بر حقوق پلیس اضافه نشده است .

شدیدترین انتقاد را از وضع‌موجود پلیس ضدشورش کرده است که مکررا برای سرکوبی تظاهرات جوانان مورد استفاده قرار گرفته است . افراد پلیس ضد شورش در اعلامیه خود نوشته‌اند : ما نمیخواهیم مارا بعنوان آدم آهنی بکار ببرند بلکه ما انسان هستیم و مایل نیستیم‌بدون دلیل مارا همیشه در خیابان های پاریس نگهدارند .

تلویزیون بلر
جام جهان نما

شکوه وزیبائی ساختمان خودرا بـا
درب‌های شیشه‌ای وروکار بنارا بانمای
شیشه‌های رنگی جلوه‌گر کنید .
شرکت سهامی شیشه‌های ایمنی ایران
مرکز پخش درب‌هـای شیشه‌ای (بیمه شده) وانواع شیشه ایمنی اتومبیل
تهران - خیابان مخصوص شماره ۴۹ره ۵ تلفن ۹۵۵۱۱۴

اکسیژن درمانی شبانه روزی
خیابان سعدی چهار راه سید علی موسسه امین تلفن: ۳۳۴۷۹۷ - ۶۱۰۶۳۲

از صبح پنجشنبه
درسینماهای
دیاموند
کمدی ترین فیلمی که از مجالس شبانه و پارتی‌های هالیوودی تاکنون تهیه شده است

باشرکت : کلودین لونژه
موزیك از: هنری مانسینی - کارگردان : بلیك ادواردز
محصول کمپانی یونایتدآرتیست

دمپر ۱ ویك دوم‌تن‌باموتورلیستر ۱۲ اسب
شرکت سورتمه تلفن ۶۸۴۱۹ و ۶۱۲۰۹۷
آ-۱۶۹۲۲ ۵-۱

اُسوبنوشید
۵۰۵۰
اُسو
اُسودلچسب وعالی

زمان
نشریه سیاسی، اقتصادی و هنری
سی‌ام خرداد

بمناسبت پایان امتحانات و تعطیل مدارس و بمنظور بزرگداشت مقام معلم ، یکبار دیگر شاهکار کمپانی کلمبیا برروی پرده سینما نقش میبندد .
ازصبح سه‌شنبه درسینما تاج

سیدنی پواتیه
در فیلم رنگی
تقدیم باعشق
محصول کلمبیا
آ- ۱۷۵۱۴

نخ بسته بندی آرمه
آرمه ARMEH

نخ بسته‌بندی آرمه
در رنگهای زیبا برای بسته بندی جعبه‌های کادوئی ، آجیل وشیرینی
نخ بسته‌بندی آرمه
برای تهیه انواع کار های دستی و تزئینی
نخ بسته‌بندی آرمه
خیلی .... خیلی محکم است
آرمه
شرکت سهامی جهان جیت - کارخانجات آرمه
خیابان شیراز (بهجت آباد) شماره ۴۲ تلفن ۶۸۸۷۵-۶ ۴۴۴۸۶۰

استخر شنای خانوادگی
اخگر

صبحها مخصوص دوشیزگان وبانوان عصرها ویژه خانواده‌ها
تعلیم شنا توسط مصطفی ذوالفقاری قهرمان شناوشیرجه کشور
با آب تصفیه شده - محیط مفرح
سرسره آبی مارپیچی Curved Aquaslide
دایو وترامپ Dive-o-Tramp
تونل آبی - تاب - سالن پینك‌پنك
درمحل دبیرستان اخگر - امیرآباد شماره ۱۱۶
تلفن ۴۱۳۶۲
برای دانشجویان و دانش‌آموزان بلیط مخصوص درنظر گرفته شده است
جمعه‌ها استخر ازصبح تا عصر خانوادگی است

اطلاعات

در جلسه امروز مجلس شورایملی

لایحه انجمنهای استان و شهرستان تصویب شد

*** یك نماینده مجلس گفت: در قانون جدید استخدام معلمین از مزایا محروم شده‌اند**

در جلسه علنی امروز مجلس شورای ملی لایحه انجمن های شهرستان و استان از تصویب گذشت و برای تصویب مجدد به مجلس سنا فرستاده شد.

در این جلسه که ریاست آن با آقای عبداله ریاضی بود چند تن از نمایندگان سمینار تعلیم وتربیت را که روز گذشته گشایش یافت مورد بحث قرار دادند.

تعلیم و تربیت

آقای شهرستانی نماینده مشهد گفت سال ۱۹۷۰ سال تعلیم‌وتربیت اعلام شد و دراین‌سال اعضای عضو سازمان ملل کوشش هائی برای امر آموزش و پرورش‌خواهند کرد و ایران که‌ازاعضای وفادارسازمان ملل متحد است . تحت توجهات و عنایات شاهنشاه آریامهر کارها و کوشش های فرهنگی بسیار در این سال انجام خواهد داد که تشکیل سمینارتعلیم‌وتربیت‌نمونه‌ای ازاین کوشش‌هاست .

در سمینار تعلیم و تربیت وزرای آموزش و پرورش و آموزش عالی وسناتور دکتر صدیق مشکلات کار معلم و تعلیم و تربیت را از نظر پرورش معلم بازگو نمودند و پیام علیاحضرت شهبانو نکات بسیاری‌از برنامه‌ها این سمینار را روشن کرد.

اهمیت معلم

ناطق اضافه کرد : علیاحضرت شهبانو توجه خاصی به طبقه معلم دارند و توصیه هائی برای آسایش و رفاه معلمان فرمودند که بسیاری از مشکلات ونارسائی کیفی‌و کمی کار معلم را کم خواهد کرد . در چند سال اخیر که توجه بکارتعلیم و تربیت در اثر انقلاب سفیدبیشتر شده است مردم به اهمیت کار معلم آگاه‌تر شده‌اند و عنایات شاهنشاه به معلم موجب شده که همه نسبت‌به‌معلم‌یعنی خدمتگزاران صدیق کشور احترام خاص قائل گردند.

سمینار تعلیم و تربیت از این جهت مورد توجه بود که بدون هیچگونه پرده پوشی بسیاری از حقایق که در کار تعلیم و تربیت بواسطه کمبود معلم پیش آمده است مطرح گردید . گفته‌شد اگر معلم خوب تربیت شود و به‌تعداد کافی داشته باشیم و اگر به معلم و دبیر فعلی توجه کافی بشود و تعلیمات ضمن کار برای آنها بوجود بیاوریم مشکلات بزرك کار تعلیم و تربیت را حل کرده‌ایم‌در کار آموزش و پرورش معلم ،عامل فعال است و داشتن‌معلم خوب‌سبب میشود که همه‌چیز در جهت‌خودش بخوبی پیش برود . اگر معلم‌خوب نداشته باشیم ، ساختمان خوب ، کتاب و دیگر وسایل کافی‌نخواهد بود .

وزارت آموزش و پرورش با تشکیل این سمینار قدم بسیاربزرك و با اهمیتی در راه حل مشکلات موجودبرداشته‌است‌و مایه‌امیدواری است که در این سمینار تمام‌مسائل مربوط به‌تعلیم‌وتربیت موردبررسی و بحث قرار گیرد و از تجربیات برای رفع مشکلات فعلی وبرنامه‌ریزی آینده استفاده کنیم و از کمبود معلم درسطح‌دبیرستان های کشور خلاصی یابیم .

مضیقه

آقای شهرستانی آنگاه یادآور شد که تشکیل سپاه دانش مشکل کمبود آموزگار برای دبستانها را رفع کرده است . متاسفانه درمورد تربیت دبیر و تامین کادر فنی‌برای مدارس فنی و هنرستانها درمضیقه هستیم و مسئولان‌امر هم این‌مضیقه را کتمان نکرده‌اند و میخواهند برای رفع آن چاره‌ای پیدا کنند.

تربیت معلم

انقلاب آموزشی کشور موکول باین است که به تربیت معلم‌توجه شود و برای فرهنگیان کشور تشکیل این سمینار با عنایات مخصوص شاهنشاه آریامهر افتخارآمیز و امیدبخش است و امیدواریم با این توجهات معلمین کشور بتوانند برای نسل آینده افراد موثر و مفیدی باشند و در هدایت آنها برای بثمر رساندن انقلاب خدمات شایسته نمایند .

موقعیت حزب ایران‌نوین

آقای اولیاء نماینده بم گفت بعنوان عضو فراکسیون پارلمانی حزب ایران‌نوین و بعنوان نماینده ملت ایران احساس غرور میکنم که حزب ایران نوین در اجرای نیات عالیه شاهنشاه آریامهر موفق شده است که قدم های موثری در راه ترقی و تعالی کشور و سعادت و افتخار ملت ایران بردارد .حزب ایران‌نوین بعداز انقلاب شاه‌ومردم درحالی که ملت ایران میبایست اصول کهنه و فرسوده قبل‌ازانقلاب را فراموش کند و راه سعادت و ترقی و پیشرفت را مبتنی براصول انقلاب به‌پیماید تاسیس شد خوشبختانه حزب ایران‌نوین‌ودولت حزبی با الهام از افکار شاهنشاه چنان موفقیتی بدست آورده است که بررسی همه قسمت های آن از حوصله این جلسه خارج است .

آقای اولیاء یادآور شد که‌همزمان با ترقیات روزافزونی که در تمام جهات و شئون‌نصیب کشور ماشده و یا تذکراتی که در دوره گذشته به متصدیان سازمان برنامه داده شد آنها معتقدشدند که‌باید روش مناسبی جهت احیاء و عرضه خرما ورطب بم که بدون درنظر گرفتن اصول بهداشتی ببازار عرضه‌میشد انتخاب و با درنظر گرفتن اصول صحیح این محصول را ببازار های کشور و یا خارج از کشور صادر شود .

نکته روانشناسی

آقای ماهیار نماینده آستارا در مورد سمینار بررسی مسائل‌تربیت معلم که با سخنان علیاحضرت شهبانو گشایش یافت اشاره کرد و گفت در بیانات شهبانو صد ها نکته روانشناسی و آموزشی وجود دارد که‌باید ،بدقت تشریح شودتا اهمیت آن بخوبی روشن گردد . سلامت نسل حاضر و آینده به تعلیم و تربیت صحیح بستگی دارد و معلمی که ازعهده تدریس‌بخوبی برنیاید نمی تواند اعتماد جوانان را بخود جلب کند .

ناطق اضافه کرد اگر معلم نیز دلگرم نباشد و به مقام معلمی و معنوی او توجه لازم نشود از کار کناره خواهد گرفت و این پسود تعلیم و تربیت نخواهد بود . آقای ماهیار آنگاه از توجهات و عنایات شاهنشاه و شهبانو نسبت به طبقه‌معلم قدردانی‌و سپاسگزاری کرد و گفت پیشرفت های‌آموزش در سال های اخیر موجب تقدیس صاحبنظران است و باید ازکوشش های دولت آقای هویدا در این‌زمینه سپاسگزاری کرد .

وضع استخدامی معلم

آقای پروفسور مخبر فرهمند پیرامون تشکیل سمینار تعلیم و تربیت صحبت کرد و گفت ازاین سمینار خواسته شد تا راه‌حل هائی برای رفع مشکلات معلمین پیدا شود و یکی‌ازنکاتی که‌علیاحضرت به آن اشاره فرمودند این بود که باید بپهر قیمتی شده تامین معنوی و مادی معلم مورد توجه قرارگیرد و اگر در این مورد کوتاهی شود مشکلات آن در آینده گریبانگیر اجتماع خواهد شد .

ناطق گفت‌من‌ازسمینار میخواهم که بوضع استخدامی‌معلمین توجه کند زیرا معلمین در قانون جدید استخدام از حکم و مزایا محروم هستند .

در دستور

آنگاه مجلس وارد دستور شد. ابتدا لایحه توسعه شبکه های تلویزیونی از تصویب گذشت . بعداز تصویب لایحه انجمن های شهرستان و استان سه لایحه‌دیگر مطرح و مورد بررسی قرار گرفت و تصویب شد و آقای وزیر کشور ازتصویب آن‌تشکر کردو گفت‌برای این دولت موجب کمال‌افتخار است که‌از مشروطه‌تاکنون برای‌اولین‌بار موفق باجرای این قانون میگردد.

کانال کشی، گران‌تراز کولر شده!

*** مردم به گرانی کانال‌کشی کولر اعتراض کردند و شورایعالی‌اصناف‌موضوع را رسیدگی میکند**

حلبی ساز های تهران بازار پررونقی دارند و بازار ساخت و فروش کانال حلبی‌کولر وسردکن درشرایط حاضر از هر کاری پررونق‌تر است برای خرید‌کانال مردم شهر باید یك نوبت و مهلت ده روز را تحمل کنند و قیمت‌نیز طبق‌میل حلبی‌ساز تعیین میشود‌که دراکثر اوقات قیمت کانال سازی کولر از قیمت خود کولر بیشتر می شود !

کانال پلاستیکی

این وضع موجب ناراحتی مردم و نکث بازار فروش تولید کولر گردیده و جمعی از کارشناسان پیشنهاد کرده‌اند که ضمن‌تماس باسازندگان پلاستیك بکار بردن کانال های پلاستیکی را برای کانال کشی کولرها توصیه‌نمایند.

بدرخواست مردم‌تهران، شورای عالی اصناف افراداتحادیه صنف حلبی‌ساز تهران‌رابرای جوابگوئی‌به اعتراضات مردم شهر دعوت کرده است و کمیسیون فنی شورا باین مسئله رسیدگی می کند ودرباره قیمت کانال کولر و بکار بردن پلاستیك و اقدامات دیگر بمردم جواب لازم داده خواهد شد.

میوه فراوان‌است اما ارزان نیست !

امسال سال فراوانی میوه وسر درختی است ، میدانهای تهران از پشته‌های طالبی، هندوانه ،زردآلو، گیلاس ، آلبالو، خیار ، گوجه انباشته شده‌است‌باوجود این همه فراوانی هنوز قیمت‌ها آنطور که لازم است ارزان نشده و بعضی فروشندگان میوه‌ها را فاسدکرده ودور میریزند ولی به‌قیمت ارزان بمردم نمیدهند.

همه روزه هزاران کیلو طالبی از اهواز به‌تهران حمل میشود و در میدان‌قیمت‌طالبی درهم کیلوئی هفت ریال است ولی طالبی زرد و دستچین کیلوئی پانزده ریال بفروش میرسد. قیمت هندوانه در میدان کاهش یافته و بحد وفور موجود است.

اکنون بازار میدان بوسیله سیب قندك ، گیلاس ، آلبالو و گوجه‌درختی گرم‌است و زردآلو نیز بحدوفور وجود دارد. امسال سرما در فصل سردرختی پیش نیامد وروی‌این‌اصل حجم تولیدات باغات ازهرسال بیشتر است.

اسرائیلی‌ها پس از چند روز دوباره به اردن حمله کردند

پایتخت‌اردن اکنون زیر کنترل چریکها است وارتش‌اردن درحومه پایتخت مستقر شده است چریکها در بسیاری از خانه‌ها، ساختمانهاو تاسیسات مستقر هستند و بگفته کسانی که تازه از عمان خارج شده‌اند اگر ارتش بخواهد مجددا کنترل پایتخت را بدست آورد باید خانه‌بخانه بجنگد وچریکها را عقب براند، این عکس یك منظره از شهر عمان و چریکهای عرب را که باسلاحهای خود در بام یکی از خانه‌ها دیده میشوند نشان میدهد .

عمان – خبرگزاری فرانسه – امروزیك واحد از کماندو های اسرائیل از خط‌آتش‌اردن گذشته‌و یکی‌از پایگاههای فدائیان‌فلسطین رامورد حمله قراردادند .

سخنگوی‌نظامی اسرائیل در تل‌اویو اظهارداشت که کماندوهای فلسطینی از این پایگاه به منظور عملیات خرابکاری درسرزمین های اشغالی استفاده می کردند . وی گفت که کماندو ها پس از انجام ماموریت خود به پایگاه خویش بازگشتند ودونفر از اعراب رااسیر کرده همراه آورده‌اند .

پس‌ازحوادث اخیراردن و نبرد های شدیدی که بین‌کماندو های فلسطین وارتش‌اردن روی داد این نخستین‌بار است که اسرائیلی ها درخط آتش بس اسرائیل واردن دست‌به حمله زده‌اند .

طی چند روز اخیر دراین قسمت از جبهه اعراب و اسرائیل آرامش کامل برقرار بود .

درشرفیابی امروز رئیس شورای دولتی بحرین

پیام حکمران بحرین تقدیم شاهنشاه شد

*** مذاکرات ایران و بحرین همچنان ادامه دارد**

«شیخ خلیفه‌بن سلمان آل خلیفه» رئیس شورای دولتی بحرین که در راس یك هیئت‌عالی‌رتبه‌بحرینی از ایران دیدار حسن نیت بعمل می‌آورد در شرفیابی امروزبحضور شاهنشاه پیامی از جانب « شیخ عیسی‌بن سلمان آل‌خلیفه»حکمران بحرین تقدیم حضورهمایونی کرد.

در جریان این شرفیابی‌اردشیر زاهدی وزیر خارجه و منوچهرظلی معاون سیاسی وی و هم‌چنین‌یکی از همراهان نخست‌وزیر بحرین حضور داشتند .

شیخ خلیفه عصر دیروز درکاخ نخست‌وزیری با آقای‌هویدانخست وزیر ملاقات و مذاکره کرد و دنباله مذاکرات دیروزهنگام‌صرف ناهار در پیشگاه همایونی باحضور مقامات ایران و بحرین ادامه یافت . هنگام صرف ناهار آقای اسداله علم وزیر دربار نیزحضور داشت .

رئیس شورای دولتی بحرین قرار است فردا نیز با وزیر خارجه و مقامات عالی‌رتبه سیاسی ایران گفتگوهای خودرا درجهت‌برقراری هرچه زودتر مناسبات فرهنگی ، اقتصادی دنبال کند .

عصر امروز نیز برنامه ملاقات میان رئیس شورای دولتی بحرین ودکتر فرخ‌رو پارسای‌وزیرآموزش و پرورش پیش‌بینی شده است . شیخ‌خلیفه و همراهان در شب گذشته میهمانان ضیافت‌شامی بودند که از طرف وزیر خارجه در کاخ وزارت خارجه‌بافتخارآنان برپا گردید و در آن نخست‌وزیر روسای دومجلس و گروهی از شخصیت‌های مملکتی حضور داشتند .

مذاکرات سودمند

مقامات مطلع و نزدیك به‌مناسبات ایران و بحرین‌اظهار عقیده‌کردند که در مذاکرات سودمندی که دیروز و امروز میان مقامات‌ایران و بحرین صورت گرفت ، رئیس شورای دولتی بحرین بار دیگر مراتب حق‌شناسی ملت بحرین‌را از سیاست صلح جویانه‌ای که ایران در قبال بحرین اتخاذ کرد، بیان داشت و مقامات دولت ایران متقابلا شخصیت سیاسی بحرین را مطمئن باین حقیقت ساختند که سیاست دوستانه ایران در قبال بحرین‌هم چنان ادامه می‌یابد و تهران همواره در تمام مجامع بین‌المللی پشتیبان صمیمی وجدی مردم بحرین در راه کوشش های آنان برای پیشرفت و توسعه و تقویت مبانی ثبات در منطقه‌خلیج فارس خواهد بود .

شیخ خلیفه دیروز دیدار خود را از ایران باسخنان گرمی آغاز کرد و از سیاست ایران‌درتوسعه روح تفاهم‌و همکاری میان ملل منطقه در جهت تحکیم بیان صلح و پیشرفت در خلیج فارس بعنوان «عامل‌مثبتی» یاد کرد .

باتوجه به‌اظهارات رئیس شورای دولتی بحرین هنگام ورود به‌تهران در محافل سیاسی تهران چنین نتیجه گرفته شده که ایران و بحرین از یك سیاست مشترك در مورد آینده خلیج فارس پیروی میکنند و در این موردتفاهم‌دارند.

بحرین با اجتماعی پیشرفته و جمعیتی متجاوز از دویست هزار نفر این امیدواری را برای ایران بوجود می‌آورد که بنحوی موثر بتواند نقش ارزنده‌ای در تحکیم ثبات منطقه بعهده بگیرد .بحرین وایران در عین حال‌براین‌عقیده‌اند که حفظ ثبات منطقه تنهاازطریق همکاری میان کشورهای ذینفع امکان پذیراست و بهمین دلیل بحرین صمیمانه خواستار تشکیل فدراسیون امیرنشینان خلیج‌فارس میباشد .

مذاکرات ابوظبی

همزمان با مذاکرات تهران کنفرانس معاونان‌حکمرانان‌نه‌گانه خلیج فارس بنابرگزارش دیشب رادیو قطر در دوحه پایتخت‌ابوظبی تشکیل شد .

مذاکرات دوحه ظاهرا مقدمات تشکیل اجلاسیه آینده حکام امارات خلیج فارس را که قرار است بزودی برای بررسی های مجددی در مورد تشکیل‌فدراسیون تشکیل شود فراهم خواهد کرد.

از گزارش های قبلی چنین برمی‌آید، کنفرانس حکام امارات که‌قرار بود ماه گذشته تشکیل شود تاریخ تشکیل آن عمداتغییر وبپایان انتخابات عمومی انگلستان موکول گردید تاباتوجه به‌نتایج انتخابات مذکور تصمیمات لازم برای تشکیل فدراسیون اتخاذ گردد .

دولت کارگری انگلستان که تصمیم به خروج قوای نظامی بریتانیا را از شرق سوئز و خاور دور چند سال قبل اتخاذ کرد و تاکید نمود این تصمیم را بمرحله عمل درخواهد آورد اینك باتوجه به‌آمارهای افکار عمومی‌باا‌کثریت در راه کسب قدرت مجددپنج‌ساله گام برمیدارد .

قبل از شروع‌انتخابات‌انگلستان این مسئله عنوان بود که حزب محافظه‌کار در صورت پیروزی‌در انتخابات ، تصمیم دولت کارگری انگلستان را در مورد خروج قوا تاپایان سال ۱۹۷۱ لغو یاحداقل در آن تعدیل بوجود خواهدآورد.

طرح ۲۵ میلیون تومانی عمران جنوب تهران

امشب بررسی میشود

طرح عمران جنوب تهران آماده شد و امشب در دستور کار انجمن شهر تهران قرار دارد .

اعتبار اجرائی این طرح ۲۵ میلیون تومان است که شهرداری از بانك مرکزی با بهره ۳درصد دریافت میدارد .

این وام بمدت پنج سال دریافت میشود و برای ایجاد فضای سبز، دریاچه و آپارتمان در ۵۲ گود مسکون وغیرمسکون جنوب‌تهران مصرف خواهد شد .

امروز ماموران شهرداری و مهندسان شهرسازی از گود های حاج ماشاءالله ، عرب ها ، عباس پشگلی ، گود معصومه‌و دیگرگود های تهران دیدن کرده‌وبه ساکنان این مناطق اعلام کردند که اوامر علیاحضرت شهبانو و دستورات نخست‌وزیر بسرعت‌ازطرف‌شهرداری در این منطقه اجراء خواهد شد.

هیئت ایرانی درقطر بااستقبال پرشکوهی روبرو شد

هیئت ایرانی مرکب ازنمایندگان وزارتخانه‌های اطلاعات و فرهنگ و هنر که برای شرکت در مراسم گشایش هفته فیلم‌ایران‌ونمایشگاه «عکس در قطر » ازتهران عزیمت کرده‌بود وارد دوحه شد و مورد استقبال آقای محمود شریف مدیر کل اطلاعات قطر ، اعضای هیئت مدیره شرکت سینمائی و گروه کثیری از ایرانیان مقیم قطر قرار گرفت .

درفرودگاه، هیئت استقبال کننده باابراز احساسات نسبت‌به شاهنشاه آریامهر از اعضای هیئت پدیرائی گرمی بعمل آوردند . حضرت‌شیخ احمدبن‌علی آل ثانی فرمانروای قطر دیروز اعضای هیئت ایرانی را پذیرفتند و ضمن مذاکراتی که انجام شد اظهار داشتند: با عنایت به عواطف عمیق شاهنشاه ایران ، توسعه دوستی میان ایران و قطر برای هردو کشور ارزش بسیار دارد. درملاقات اعضای هیئت‌باشیخ جاسم‌بن‌حماد پسر عموی فرمانروای قطر و وزیر آموزش و پرورش که ریاست «هفته‌فیلم‌ایران» راپذیرفته است، نیز ازطرف ایشان برتوسعه دوستی و حسن روابط طرفین‌تکیه بسیار شد .

براساس برنامه‌ای که‌درتهران تنظیم شده است از ساعت ۲۱روز یکشنبه«هفته فیلم ایران‌ونمایشگاه عکس درقطر» گشایش خواهدیافت سینما«امیر» به‌عنوان‌محل‌برگزاری «این‌هفته» درنظر گرفته شده و قسمتی از خیابانهای اطراف سینما هم‌اکنون بطرزچشمگیری با پرچم های ایران و قطر تزیین گردیده است .

درمراسم گشایش ، از ۱٤۰۰ نفراز شخصیت‌های قطرو ایرانیان مقیم این سرزمین دعوت‌شده‌است. «هفته فیلم ایران »پس‌ازنواختن سلام شاهنشاهی و سلام‌امیری‌قطر» با نمایش فیلم» سفر حضرت فرمانروای قطروهمچنین ولیعهدابن کشوربه ایران» گشایش میابد و درشب اول فیلم عروس‌فرنگی‌نشان داده‌خواهد شد .

طرح نوسازی بازار

امروز آقای مهندس فاروق‌مهندس اداره شهر سازی شهرداری همراه ٤۰ تن از مهندسان طراح و مجری طرح جدید بازار به بازار تهران رفتند و طرح شهرداری را درمورد نوسازی بعضی محلات بازار وحذف بعضی از طرحها که اجرای آنهابه وضع‌موجود بازار صدمه میزند، با معمرین و اصناف بازار در میان نهادند .

مهندس فاروق خطاب به اصناف بازار گفت : بدستور شهردار در مدت ٦ ماه گذشته طرح جدیدی را که باید دربازاراجرا شودتدوین کرده‌ایم و حالاپیش از اجراء آنرا به بازار آورده‌ایم تا با شماآقایان اصناف و کسبه بازار در میان گذاریم تا هیچگاه‌طرحی بدون‌نظر شما در این منطقه اجرا نشود .

مهندس اداره شهر سازی گفت دستور دولت و شهردار اینست که در بازار با نظر آقایان کسبه و اصناف و تجار بازار طرحها رااجرا کنیم .

مهندسان شهر سازی همراه آقایان تجار و کسبه بازار ازراسته بازار گذر لوطی‌صالح سرای امیر، چهارسوق بزرك‌و کوچك ، پاچنار و باغ ایلچی و محلات دیگر دیدن کردند همچنین مسیر اتوبان شرق غربی تهران که در منطقه خیام از بازار میگذرد مورد بازدید قرار گرفت و اعلام شد که این اتوبان فعلا در منطقه بازاراحداث نخواهد شد.

مهندسان ضمن گفتگو با معمرین بازار‌گفتند اقداماتی‌که بصورت نوسازی باید در بازار اجرا شود عبارتست از اینکه سقف دیوارها و بناها در راسته های بازار و گذرها و سرای‌ها باید بر اساس اصول معماری کهن بازار و تطبیق آن با سبك معماری مدرن‌حاضر انجام شود .

با اجرای این طرحها در رفت و آمد بازار ، تامین آب ، تاسیس مراکز آتش‌نشانی مراکزبهداشت و پارکینك و دیگر نیازمندیهای بازار اقدام خواهدشد همچنین‌اعلام شد که‌ضمن‌اجرای طرح‌محدودیتها وممنوعیت‌های ساختمانی و تغییرات دربازار بکلی‌از میان‌میرود .

۲۰ میلیون متر اراضی طرشت آزاد شد

نزدیك به ۲۰ میلیون متر از اراضی طرشت که دولت نسبت به آنها ادعای تملك داشت آزادشد. سازمان مسکن طبق یك فقره از دادخواستهائی که بموجب تصویب نامه بند«دال» درمورداراضی‌طرشت تسلیم مقامات قضائی نموده بود،با ۸هزار نفر صاحبان این اراضی مواجه بود .

علاوه‌بر اراضی طرشت، دادخواست های دیگری بوسیله‌سازمان‌مسکن درباره اراضی مشمول «بند دال » ازگل، فرحزاد، باکك، قنات‌کوثر وهمچنین قم وساوه وسایر اراضی مشابه که بحدود ۳۰۰ فقره بالغ میشود داده شده که از همه آنها نیز رفع مشکل میشود .

این مطالب‌را آقای محمد یگانه وزیر آبادانی و مسکن صبح‌امروز در یك جلسه مصاحبه مطبوعاتی‌در اختیار نمایندگان مطبوعات‌قرارداد.

حل مشکل

وزیر آبادانی ومسکن گفت:در جلسه دیشب هیئت دولت دوتصمیم مهم درباره اراضی که‌دولت نسبت به‌آنها ادعا دارد گرفته شد . این تصمیمات که براساس اوامرموکد شاهنشاه آریامهر دایر بررفع مشکلات مردم درجهت‌اجرای‌انقلاب اداری اتخاذ شده موجب خواهدشد که مردم بااطمینان بیشتر بکسب و کار خود بپردازندوسرمایه گذاری کنند و بطور کلی سعی‌شده که مشکلات مردم حل شود .

آقای یگانه افزود: یکی از تصمیمات دیشب هیئت دولت‌مربوط بقانون بند «دال» است که از۱۵ تیرماه سال٤۸ بمرحله‌اجرادرآمده است ولی‌ازاین‌پس اجرای‌تصویب‌نامه مذکور منتفی میشود و دادخواستهائی که تابحال از طرف سازمان مسکن براساس قانون بند «دال» تسلیم هیئت های سه نفری وزارت دادگستری شده ، پس گرفته میشود .

ادعائی ندارد .

بموجب قانون بند «دال»سازمان مسکن می‌بایستی تا ۱۵ تیرماه‌سال ٤۹ نسبت باراضی که ادعا دارد ، دادخواستهای خودرا تسلیم هیئت های سه نفری دادگستری کند که این امر باتصمیمات دیشب هیئت دولت منتفی شده است. بنابراین با دستوراتی که صادر شده ، دادخواستهای تسلیم شده‌پس گرفته میشود ودولت نسبت باراضی بند «دال» ادعائی‌نخواهد داشت .

۲۰ میلیون متر

مسئله مهم دیگری که دراین جلسه آقای محمد یگانه عنوان کرد مربوط بتصویبنامه‌ای بود که در مهرماه گذشته از طرف دولت بمنظور تملك مقدارزیادی ازاراضی طرشت، احمدآباد، باغ فیضـ ، خوردین حسین‌آباد وپوئینك صادر شده بود .

این‌تصویبنامه برای‌تامین‌زمین‌جهت معاوضه با زمینهای عباس‌آباد که‌در طرح نوسازی قرارگرفته‌اند گذشته بود، ولی چون در حال حاضر برای حل مسئله زمینهای واقع‌درمحدوده نوسازی عباس‌آباد ، تصمیمات دیگری گرفته شده است و این تصمیمات نیزبصورت چهارراه حل، بصاحبان اراضی مذکور اعلام شده است، بنابراین‌تصویبنامه مذکوراز طرف دولت منتفی شده اعلام شده است .

بالغو این تصویب‌نامه نزدیك به ۲۰ میلیون متر مربع از اراضی طرشت که‌در واقع حبس شده بود واقدامی روی آنها انجام نمیگرفت آزاد شد. دراین مورد باید توجه داشت طرح تفصیلی که قبلابرای زمینهای طرشت از طرف سازمان مسکن تهیه شده‌است چون برمبنای طرح جامع تهران می‌باشدبصورت خود باقی خواهد ماند .

تصویب نامه‌ای که لغوشد

این تصویبنامه در مهرماه سال گذشته برای‌قسمتهائی از اراضی ایجاد اشکال کرد که بنابه‌تصمیم دیشب هیئت دولت لغو شده است .

هیئت وزیران درجلسه ٤۸ر۷ر٥ بنابه پیشنهادوزارت آبادانی ومسکن تصویب نمودند قسمت‌هائی از اراضی طرشت که پس‌از اجرای‌حکم هیئت‌های‌سه نفری‌درمالکیت اشخاص عیرباقی میماند و همچنین آن مقدار از اراضی احمدآباد، باغ‌فیض، خوردین، حسن‌آباد و «پوی‌نك» که در داخل مورد طرح است، بمنظور شهرسازی و نوسازی برطبق قانون مربوط به‌تملك زمینها برای‌اجرای‌برنامه‌های شهرسازی مصوب ۱۷ خردادماه ۱۳۳۹ از طرف سازمان مسکن ،تصرف وتملك گردد .

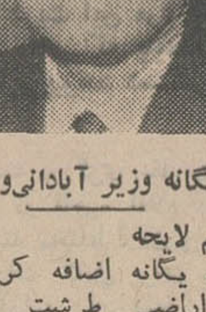

محمد یگانه وزیر آبادانی‌و مسکن

تنظیم لایحه

آقای یگانه اضافه کرد : در مورد اراضی طرشت بموجب دادخواستی که از طرف سازمان مسکن تسلیم هیئت سه نفری دادگستری شده بود ۸ هزار نفر از صاحبان این اراضی در مقابل دولت قرار داشتند با لغو تصویبنامه مذکور اراضی دیگری که در نقاط اطراف تهران مانند ازگل،فرحزاد، طرشت‌باکك ، قنات کوثر و یا در شهر های قم و ساوه وسایر شهرهای دیگر واقع شده‌اند و تاکنون درباره آنهادادخواستهائی تسلیم مقامات قضائی شده بود پس گرفته میشود . بطور کلی تا ۱۵ تیرماه ٤۹، حدود ۳۰۰ فقره دادخواست میبایست درمورداراضی مورد ،دعای دولت تسلیم مقامات قضائی بشود .

اراضی بند «ز»

در مورد اراضی بند «ز» وزیر آبادانی‌و مسکن گفت : مطالعاتی بوسیله کارشناسان وزارت دادگستری ووزارت آبادانی‌ومسکن و سازمان مسکن در جریان است و براساس آن سعی میشود چنانچه حقوقی از مردم تضییع شده و یا مشکلاتی برای آنها پیش آمده است برطرف شود و حقوق مردم‌به آنها بازگردد و برای حل این‌کار نیز لایحه‌ای در دست تهیه است که پس‌از تنظیم تقدیم مجلس خواهد شد .

هزینه های روستائی

وزیر آبادانی و مسکن دربایان مصاحبه خود راجع به هزینه های عمرانی در روستاها و فعالیت های بانك رهنی ایران مطالبی اظهار داشت و گفت : هزینه‌های عمرانی در روستاها که برای طرحهای نوسازی شامل راههای روستائی و لوله کشی آب آشامیدنی وبهداشت محیط و احداث مدرسه و درمانگاه و همچنین احداث ساختمان های شرکت های سهامی زراعی میباشد در سال ٤۷ بالغ بر ٥۹۰ میلیون ریال بوده که درسال گذشته‌این اعتبارات به ۹۲۳ میلیون ریال افزایش یافت ، که به این هزینه ها بایستی خود یاری روستائیان افزوده شود .

آقای یگانه سپس گفت:وصولی انجمن های دهات از بابت صدی۲ که درسال ٤۷ بالغ بر ۲۲۷ میلیون ریال بوده ، درسال قبل به ۳٥۹ میلیون ریال افزایش پیدا کرده است .

بانك رهنی

وزیر آبادانی و مسکن درباره فعالیت‌های بانك رهنی ایران گفت . فعالیت های این بانك در ٦ماهه اول سال ٤۸ نسبت‌بمدت مشابه سال ٤۷ در حدود۳۲ درصد کاهش داشت ولی تصمیماتی گرفته شد که در ٦ ماهه دوم سال ، فعالیت بانك رهنی ایران نسبت به مدت مشابه سال قبل ٤۰ درصد افزایش یافت .

خبرهای روز

شرفیابی سفیر نروژ

قبل از ظهر امروز سفیر نروژ در دربار شاهنشاهی در کاخ نیاوران بحضورشاهنشاه آریامهرشرفیاب‌شد واستوار‌نامه‌های خود را تقدیم کرد.

جشن مامائی

بعداز ظهر فردا با پیام علیاحضرت شهبانوی ایران مراسم جشن پنجاهمین سال تاسیس آموزشگاه مامائی برگزار میشود .

سرکار علیه خانم فریده دیبا در این مراسم که در تالار فردوسی‌دانشکده ادبیات ترتیب خواهد یافت شرکت میکند .

سرطان شناس امریکائی بتهران می‌آید

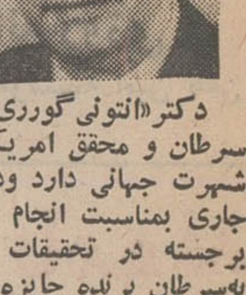

دکتر«انتونی گورری»جراح سرطان و محقق امریکائی که شهرت جهانی دارد ودر سال جاری بمناسبت انجام خدمات برجسته در تحقیقات مربوط به‌سرطان برنده جایزه ومدال طلای شهبانو فرح گردید در اوائل مهرماه جهت یك‌اقامت دوهفته‌ای درایران وسخنرانی دردانشگاه تهران و سایر موسسات علمی به تهران‌وارد خواهد شد .

دکتر گورری که موسس یك بیمارستان‌تحقیقات‌سرطانی دردانشگاه ویسکانسین است دردانشگاه تهران‌درباره‌نتایج تحقیقات جاری دانشمندان امریکادرباره‌سرطان‌سخنرانی خواهد کرد .

خیابان ایرانشهر یکطرفه شد

شهربانی استان مرکز خیابان ایرانشهر را یکطرفه کرد .

متن اطلاعیه شهربانی استان مرکز در این باره بشرح زیر است .

بمنظور تسهیل امر عبورو مرور وسائط نقلیه در خیابان ایرانشهراز تاریخ سه‌شنبه مورخه ٤۹ر۳ر۲٦ خیابان ایرانشهر حدفاصل (خیابان‌های کریمخان‌زندو شاهرضا) در تمام ساعات شبانه روزاز شمال به جنوب یکطرفه خواهد بود .

شهربانی استان مرکز

استعفای دونفرازاعضای هیئت مدیره کانون وکلای دادگستری

امروز مهلت رسیدگی به اعتراض وکلا نسبت به انتخابات هیات مدیره کانون وکلای‌دادگستری خاتمه‌یافت و چون اعتراضی صورت نگرفت هیات نظار انتخابات‌به کار خود پایان داد.

خبرنگار اطلاعات گزارش داد : دوتن‌از منتخبین‌استعفای خود را به کانون وکلا کتبا اطلاع دادند . این دو نفر آقایان ارسلان خلعتبری و عباس نراقی می باشند.

اولین جلسه هیات مدیره برای انتخاب‌هیات رئیسه‌اوایل تیر ماه تشکیل خواهدشد.

هیئت‌های بازرسی شهرداریها

وزارت کشور هیئت های جدیدی را برای بازرسی‌امور شهرداری ها به شهرستان ها فرستاد و افراد این هیئت ها وضع شهر ها را ازنظر نوسازی ،مالی‌و دیگرمسائل بازرسی کرده و گزارش داد.

افراد این هیئت هاپیش‌از لازم رابه‌وزیرکشور خواهند عزیمت در وزارت کشوردوره های‌مخصوصی‌را طی کرده‌اند.

پیش بینی هوا

هوای کناره های دریای مازندران کمی ابری ، شهرستان های جنوب غربی گاهی همراه با باد نسبتا شدید و گردو خاك ، هوای تهران و بقیه نقاط ایران صاف‌ودربعضی‌ساعات غبارآلود پیش‌بینی می شود.

درجه حرارت تهران‌نسبت به روز گذشته یك تا دو درجه افزایش خواهد یافت.

گرمترین نقاط در ۲٤ ساعت گذشته ایرانشهر با حداکثر ٤٥ درجه سانتیگراد و خنك ترین نقاط مشهد باحداقل ۱۰درجه سانتیگراد بالای صفر بوده است.

معرفی سرپرست پلی تکنیك

ساعت ۱۱و۳۰ دقیقه‌امروز شاهنشاه آریامهر آقای مجید رهنما وزیر علوم و آموزش عالی رادر کاخ نیاوران به حضورپذیرفتنددراین‌شرفیابی آقای محمد جعفر جدبابائی سرپرست دانشکده صنعتی (پلی‌تکنیك) به‌حضورشاهنشاه معرفی شد.

خانم دیبا درمشهد

ساعت ۳ بعد از ظهردیروز سرکار علیه بانو فریده دیبا نیابت ریاست عالیه سازمان زنان ایران باتفاق خانم علم وچندتن‌از بانوان عضوسازمان زنان‌ایران باهواپیماواردمشهد شدند ودر فرودگاه مورد استقبال آقای پیرنیا نیابت تولیت آستان قدس رضوی واستاندار خراسان ،دبیران‌و نمایندگان سازمان زنان در سراسر کشورچند تن از مدیران کل وروسای ادارات دولتی ومعاریف شهر قرار گرفتند . مادر گرامی علیاحضرت شهبانوو همراهان بلافاصله پس از ورود بحرم مطهر حضرت رضا «ع»مشرف شدند . سرکار خانم فریده دیبا ساعت ٦ بعد از ظهر دیروز طی آئین خاصی‌سمینار شعب سازمان زنان ایران را درتالار شیروخورشید مشهد گشودند . گزارش خبرنگار ما در مشهدحاکیست که خانم دیبا» ساعت ده و نیم صبح امروز اولین کلنك ساختمان جدید مهد کودك خیریه‌ثابت سازمان زنان‌خراسان رابزمین زدند وساعت ۳بعد از ظهر به اتفاق همراهان مشهد رابسوی تهران ترك کردند .

ملاقات با معاون وزارت اطلاعات

آقای محمد جابر انصاری رئیس‌اداره اطلاعات بحرین که همراه نخست‌وزیر بحرین بایران آمده است ظهرامروز باتفاق چند تن از مقامات بحرینی دروزارت اطلاعات حضور یافت‌وباآقای‌نیکوخواه معاون این وزارتخانه درباره مسائل مورد علاقه مذاکراتی انجام داد .

۱٥۰۰ نفر میهمان ضیافت سفارت

سفارت انگلیس در تهران شب گذشته چهل و چهارمین سالگرد تولد علیاحضرت ملکه الیزابت‌دوم را بابرپا کردن ضیافت باشکوهی در باغ سفارت انگلیس جشن گرفت .

این ضیافت متجاوز ازیك هزار وپانصدنفرمیهمان‌داشت که‌اکثریت‌آنان‌اتباع‌انگلیس مقیم‌تهران بودند .

دیدار دانشجویان از آموزشگاه مددکاری

صبح امروز نود نفر از دانشجویان آموزشگاه‌مدد ـ کاری‌روستائی زنان وابسته به‌سازمان زنان ایران‌ازمرکز شماره یك خدمات اجتماعی وزارت کار و امور اجتماعی دیدن کردند دراین بازدید رئیس امور مراکز خدمات اجتماعی وزارت کار و رئیس آموزشگاه مددکاری‌روستائی زنان و جمعی از مسئولان و مربیان آموزشگاه مذکور حضور داشتند.

این بازدید به منظورآشنائی دانشجویان باوضع کار این مرکز و بخصوص کارهای دستی که نوآموزان مرکز پس‌از طی یك دوره کوتاه آموزش باآن آشنائی حاصل میکنند انجام گردید.

امشب بازی انگلیس-آلمان غربی مستقیما پخش میشود

طبق برنامه تنظیمی تلویزیون ملی ایران ساعت نه وسی دقیقه بعد از ظهرامروزبازی‌تیمهای‌انگلیس‌ـ آلمان‌غربی دردور یك چهارم که دراستادیوم لئون شهر لئون انجام خواهد شد،بطور زنده از برنامه اول پخش خواهد شد ، قبل‌ازاین‌دیدار دربرنامه دوم بازی تیمهای بلژیك و مکزیك که دردور یك هشتم برگزار شده‌بود از ساعت ٥وسی دقیقه تا هفت‌و نیم بعد ازظهر علاقمندان‌فوتبال را سرگرم خواهد کرد .

روابط عمومی تلویزیون ملی ایران همچنین اعلام کرده است که در صورت امکان بازی تیمهای برزیل وپرورا که‌در استادیوم جالیسکو گادالاجاراانجام می شود بعد از پخش‌زنده بازی آلمان انگلیس مستقیما پخش‌خواهد نمود .

پس از چند هزار سال نبرد پیگیر و بی وقفه

سرطان، دشمن مخوف انسان زخم برداشته است

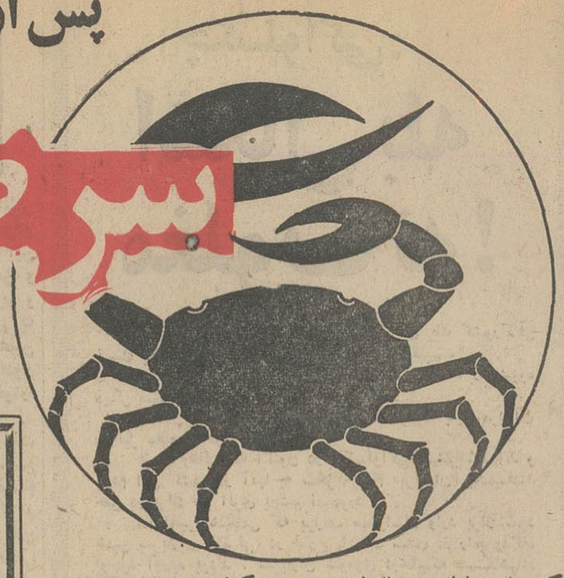

گوشها هشیارانه به زنگ است. هر آنگاه که خبری جسته ـ گریخته از پشت این آزمایشگاه های عظیم و رفیع به بیرون «درز» می کند برق آسا حتی در دور ـ افتاده ترین نقاط جوامع بشری انتشار می یابد. گوش ها بازبرای بهتر شنیدن «خبر خوش» تیزمی شود. چشم ها برق زند، چهره های دژم باز می شود، خنده ها بر لب می شکفد. و چنین است سرگذشت چند هزار ساله بشردر مبارزه با سرطان. پیشرفت گرچه بطئی و کند است اما پی گیر و وقفه ناپذیر است و پیروزی حتمی و نزدیک است.

همین سه، چهار روز پیش بود، که یکی از این «خبر های خوش» به بیرون «درز» کرد. دکتر «مورگان» مدیر سازمان مطالعه در باره بیماری سرطان برای صحبت در کنگره فدراسیون انجمن های زیست شناسی کانادا وقت گرفته بود و کم وبیش همه شرکت ـ کنندگان در کنگره می دانستند که دانشمند برجسته کانادائی می خواهد حرف های جالبی بزند.

ساعت موعود که فرارسید دکتر مورگان در میان کف‌زدنهای شدید حضار پشت میز خطابه قرارگرفت و با گفتن جمله :«خانمها، آقایان، ما در آستانه پیروزی بر دشمن دیرینه بشریت، سرطان هستیم.» «قلب های مشتاق را به طپش درآورد. سکوت محض بر سالن عظیم محل برگزاری کنگره سایه افکند و دکتر مورگان که خود نیز شدیدا به هیجان آمده بود دنباله سخن را چنین گرفت :

« پنجسال قبل ما سلول های غده های سرطانی رامجزا کرده ویکصد سلول را به یك موش سالم تزریق کردیم. پس از مدت کوتاهی موش سالم به شدت دوچار سرطان شد و سه هفته بعد مرد. آنگاه سلول های سرطانی این موش را مجزا کرده و در آزمایشگاه کشت کردیم. نتیجه اعجاب انگیز بود: میلیونها سلول سرطانی را رو در روی خود یافتیم.

نتیجه بدست آمده عالی و امیدوار کننده بود. این بار با کوششی پی گیر تر وعزمی راسخ‌تر یکصد هزار از این سلول های کشت شده را به یك موش سالم که هیچ نوع علامت و نشانه استعداد ابتلای به سرطان در آن مشهود نبود تزریق کردیم. و به انتظار نتیجه نشستیم. نتیجه کار باور نکردنی بود: موش نه تنها به بیماری سرطان دچار نشد بلکه شش ماه در مقابل آن مصونیت پیدا کرد بطوریکه دیگر حتی سلول های سرطانی کشت نشده قادر به تولید بیماری نبودند. در حالیکه درمورد موش اولیه که مصونیت نداشت تزریق یکصد سلول سرطانی کافی بود که علائم بیماری را بروز دهد.

برای کسانیکه سالهای سال عمر و وقت گرانبها در پیروزی بر سرطان صرف کرده بودند سخنان دکتر مورگان پیام امید و طلیعه دربر کشیدن شاهد موفقیت بود. سالن کنگره از فرط شدت احساسات حاضران به لرزه درآمده بود و صدای کف زدنهای ممتد و هلهله سرور و شادمانی مانع ادامه صحبت بود. بالاخره دکتر مورگان ادامه داد :

« این آزمایش روی هزاران موش انجام شدو نتیجه کاملا موفقیت آمیز بوده است. اگر توجه داشته باشیم که شش ماه تقریبا یك سوم عمر موش‌ها را تشکیل می‌دهد به اهمیت این مصونیت پی خواهیم برد.»

***

گزارش دکتر مورگان به کنگره فدراسیون انجمن های زیست ـ شناسی کانادا بلافاصله بوسیله سازمان های خبر پراکنی دنیا به سراسر جهان مخابره شد و محافل علمی مبارزه با سرطان برای بررسی و بحث در پیرامونش جلسه های فوری تشکیل دادند.

نتیجه آزمایشات دکتر مورگان و دستیارانش از این نظر عجیب جلوه می نمود که جدا کردن سلول های سرطانی از موارد نادری بود که صورت می گرفت. دانشمندان که تاکنون بر روی فرضیه های گوناگون ایجاد و گسترش سرطان پافشاری ورزیده‌اند شاید کمتر در اندیشه این بودند که با تزریق سلولهای آلوده بتوان حیوانی را از ابتلای به بیماری مصون داشت.

***

در سطور پیشین نوشتیم که کنکاش برای معلوم کردن علت و معلول بیماری مهلك به کشور یا منطقه بخصوصی بستگی ندارد. ملت ها و کشور های مختلف، علیرغم دگرگونی های مسلکی و نژادی و بدور از بحرانهای سیاسی برای غلبه بر سرطان شبانروز در تلاش و کوشش‌اند. «خبر مسرت بخش» روزی از لابراتوار های کانادا به گوش میلیونها مشتاق میرسد و روز دیگر آنن یونان و یالندن انگلیس انظار را بسوی خود متوجه میسازد.

دو روز پس از انتشار گزارش دکتر مورگان و انعکاس خبره کننده‌اش در محافل علمی‌واجتماعی این بار خبرگزاری ها خبری از آتن پایتخت یونان انتشار دادند واین خبر گرچه از نظر سنجش اهمیت بپایه خبر «مونترال» کانادا نمی رسید لکن باز دریچه‌ای به سوی نورو کامیابی بشر در غلبه بر سرطان بشمار می‌آمد:

دکتر «داناپولوس» دانشمند سرطان شناس یونانی اعلام کرد که سرطان کبدو پوست را با موفقیت بوسیله «اوره» درمان کرده است.

دکتر داناپولوس که در برابر جمعی از اطباءودانشمندان متخصص در سرطان سخن میراند افزود:

با خوراندن اوره به بیماران توانسته است سلول های هرج و مرج یافته آنها را نظم دهد و نسوج سرطانی را ترمیم کند.

دکتر «داناپولوس» گفت: تا کنون ۲۳ بیمار را با «اوره» درمان کرده است و خود نمیداند این نتایج «خوب درمان» چگونه به دست آمده است. شاید درآینده شیمی‌دانان علت اثر شفا دهنده «اوره» رابر نسوج سرطانی پیدا کنند و انقلابی عظیم در دانش پزشکی بویژه در آن قسمت که به سرطان مربوط میشود پدید آورند.

***

نظر به اهمیت دو پدیده نوین در غلبه بر سرطان «سرویس‌پرتاو اطلاعات» در صدد برآمد که نظر یك کارشناس برجسته بیماری سرطان را جویا شود.

آقای دکتر عبدالله حبیبی کارشناس سرطان سازمان بهداشت جهانی و رئیس انستیتو تاج‌پهلوی نتیجه ثمر بخش آزمایشات و کشفیات دکتر مورگان کانادائی را «بسیارامیدبخش و عالی» نامید و سپس در اطراف ان که اینك مسئله مهم مورد بحث و بررسی محافل علمی دنیاست به گفتگو پرداخت.

آقای دکتر حبیبی گفت: تردیدی نیست که دیر یازود بشر بر این دشمن قرون و اعصار خود غلبه خواهد کرد و اگرچه مسلم است که این پیروزی «یکشبه» بدست نخواهد آمد اما در پیروزی تدریجی تردید نمی‌توان داشت.

آقای دکتر حبیبی در باره کشف پزشك کانادائی گفتند: بدون شك این پدیده که چه بسا ممکن است دریچه‌ای بسوی کشفیات مهم بعدی بوده باشد از نقطه نظر علم پزشکی حائز اهمیت فراوان است زیرا بر مبناو پایه تحقیقات لابراتواری قرار گرفته است. اما نکته جالب کار کارشناس کانادائی اینست که‌وی معلوم نیست به‌چه نحوی توانسته باکشت سلول های آغشته به سرطان و تزریق آن به موش سالم چنین نتیجه درخشانی بدست آورد. این در نفس کار، عمل ساده‌ای نبوده و بدون شك سلول های سرطانی را در محیط کشت تحت تاثیر مواد شیمیائی و یابیولوژیکی (فیزیکی) قرار داده و بدین ترتیب خاصیت سرطان‌زائی سلول هارا از بین برده و در عین حال خاصیت ایجاد مصونیت را حفظ کرده است.

ویا با در نظر گرفتن این که مقاومت بدن در برابر سلول های خارجی (که در پیوند اعضاء نیز عمومیت دارد) یك امر محرزاست، پزشك کانادائی باتزریق این سلول های سرطانی کشت داده شده یك حالت مقاومت موقتی در مورد سلول مورد نظر سرطانی ایجاد کرده‌است اما بهر حال، آزمایش انجام شده و نتیجه بدست آمده از نقطه‌نظر پزشکی حائز کمال اهمیت است و باید منتظر آزمایش آن بر روی انسان بود که اگر همین نتیجه مشابه را بدست دهد میتوان مدعی شد که انسان دیگر در چندقدمی و دسترس قله فتح قرار گرفته است.

> تکنولوژی تسخیر فضا، ماه و سیارات با هیاهو و فریاد و تحسین ها در عرصه کائنات ره می گشاید وپیش می رود و براین روال است پدیده های دیگرعلم وتکنیك. شتاب و سرعت و تعجیل در به کف آوردن آنچه که‌شاید به عللی تا بامروز بتاخیر افتاده از نمود های برجسته‌و مشخص قرن بیستم، زمان جهش های بلند است.
>
> و در اینجا برسینه زمین، پشت اطاق ها و آزمایشگاه های دربسته، در جا های دور افتاده، همه جا، هزاران‌تن، از جوانان تازه کار گرفته تامردان کهنسال ژولیده موی پر تجربه و عمری در تتبع و پژوهش گذرانده، شبانروز و بطور خستگی ناپذیر، در تلاش و کنکاش‌اند تا هرچه زودتر دشمن مخوف بشریت را به زانو در آورند: داروی سرطان را کشف کنند.
>
> اکنون دهها و صد هاسال است که «تلاش» همچنان ادامه دارد. «دشمن» که پیشینیان کم توان از نظر امکانات، فناناپذیرش پذیرفته بودند زخمهای مهلك برداشته و عنقریب در پیش پای دانش و تکنیك اعجاب آور زمان بر زمین خواهد خورد. حتی دیر باور ترین مردمان نیز باور دارند که درمان قطعی سرطان در آینده‌ای که‌چندان دور نیست پیدا می شود. و باز این تمامی جامعه بشریت است که برای هرچه زودتر فرارسیدن آن روز باشکوه ثانیه شماری می کنند.

هواپیمای غول‌آسای ك. ال. ام درراه خاوردور

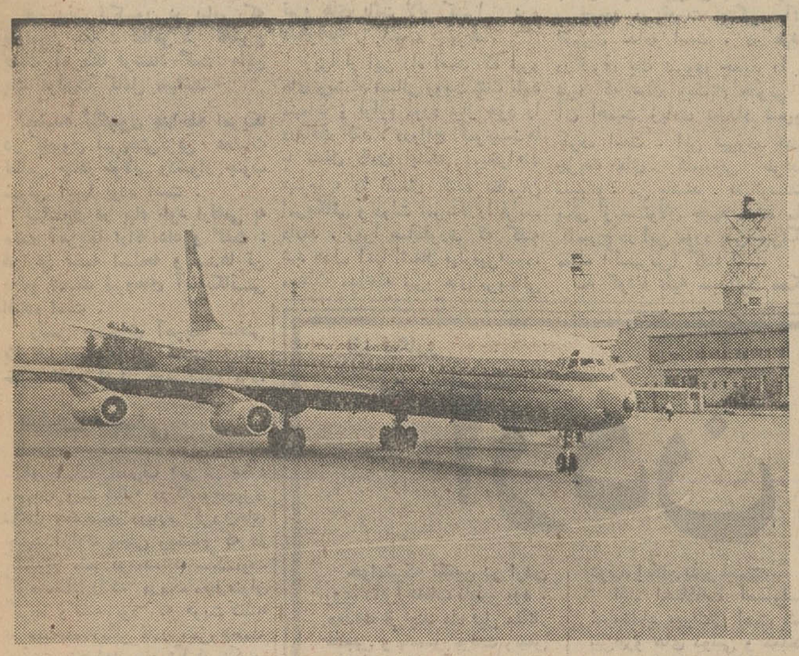

روز پنجشنبه برای نخستین بار هواپیمای عظیم‌الجثه سوپردش ـ ۸ ك.ال.ام درراه خود به‌سوی خاوردور در فرودگاه مهرآباد بزمین نشست. این سرویس جدید به بانکوك وسیدنی ویا ازبانکوك به‌مانیل وتوکیو پرواز خواهد کرد.
هواپیمای غول آسای ك.ال.ام میتواند ۱۹۷ مسافر حمل کند.

حساب
امروز برای فردا
در بانك ایران و لندن
وام تا سه برابر موجودی و میلیونها ریال جوایز نقدی

وزارت جنك
آگهی مناقصه
شماره ۹ تاریخ ۴۹/۱/۲۵
سررشته‌داری نیروی زمینی شاهنشاهی جهت مصرف یك‌قلم جنس مشروحه زیر را

ردیف	نوع	میزان جنس
کمر بند برزنتی مشکی طبق نمونه و مشخصات مربوطه به		

میزانی که در برگ شرائط معامله قید گردیده است.
از طریق مناقصه خریداری مینماید.
پیشنهاددهندگان میتوانند با مراجعه بدائره خرید وپیمان ها اداره سررشته دارای نیروی زمینی شاهنشاهی و ملاحظه نمونه و مشخصات اجناس و دریافت برگ شرائط و مشخصات معامله پیشنهاد خود را طبق مفاد مندرج در شرائط معامله تنظیم وتا ساعت ۹ صبح روزیکشنبه ۴۹/۴/۱۴ بدفتر اداره سررشته‌داری نیروی زمینی شاهنشاهی تسلیم نمایند. م‌الف ۲۹۵۱
اداره مناقصه‌گذار اداره‌سررشته‌داری‌نیروی زمینی‌شاهنشاهی
آ ـ ۱۷۵۵۶ ۱ ـ ۲

قابل توجه کلیه فرهنگیان کشور

بمنظور معاضدت و همکاری با فرهنگیان عزیز وخانواده آنان وبا موافقت‌اداره کل تعاون ورفاه‌معلم‌برنامه مسافرت ۴۵ روزه گردش تابستانی در کشورهای اروپائی را که منحصرا اجرای آن‌بشرکت سهامی‌ایتال اکسپرس محول گردیده بشرح زیر اعلام میدارد.
۱ ـ دیدار ازشهر های رم، سورنتو، ناپل، کابری، پمپی، پارسلون نیس، ژنو، پاریس، لندن، آمستردام، هامبورك، فرانکفورت، وین، ونیز، تهران.
۲ ـ هزینه کل مسافرت با احتساب هتل، صبحانه، وبلیط مسافرت باهواپیماهای Alitalia DC 9-Super DC 8 ونقل وانتقالات ازفرودگاهها بشهروبالعکس وعوارض فرودگاهها، راهنمای فارسی‌زبان.
جمعا ۵۸۳۰۰ ریال
تاریخ حرکت ۵ ـ ۱۰ ـ ۱۲ تیرماه ۱۳۴۹ خواهد بود.
برای کسب اطلاعات بیشترو ثبت‌نام منحصرا به اداره رفاه معلم وشرکت‌سهامی ایتال‌اکسپرس. خیابان شاهرضا شماره ۲۵۱ وتلفن های ۶۹۸۱۱ ـ ۳ ـ ۴۹۱۷۱ مراجعه فرمائید.

جنرال استیل
اولین یخچال ساخت ایران
دراندازه‌های ۵ ـ ۶ ـ ۷ ـ ۹ و ۱۱ فوتی

شماره ۳۶۰۰ تاریخ ۴۹/۳/۱۸
آگهی مناقصه خرید هشتصد تن یونجه
موسسه واکسن و سرمسازی رازی حصارك وابسته بوزارت کشاورزی واقع در ۵۰ کیلو متر جاده تهران ـ قزوین مقدار هشتصد تن یونجه کاملا خشك و مرغوب محصول سال ۱۳۴۹ مورد احتیاج دامهای خود را از طریق مناقصه طبق آئین‌نامه معاملات دولتی خریداری مینماید داوطلبان شرکت در مناقصه میتوانند برگ شرایط معامله را از دبیرخانه موسسه در حصارك و یا دفتر مرکزی موسسه واقع در وزارت کشاورزی ـ بلوار الیزابت دریافت و پیشنهاد های خود را تا ساعت ۱۰ صبح روز چهارشنبه دهم تیرماه ۱۳۴۹ بدبیرخانه موسسه در حصارك تسلیم و رسید اخذ نمایند پیشنهاد های رسیده در همانروز و همان ساعت در دفتر اداره حسابداری موسسه باز و قرائت خواهد شد حضور پیشنهاددهندگان در جلسه مناقصه آزاد است به‌پیشنهاد های مشروط و مبهم‌وفاقد قبض‌سپرده وهمچنین‌به پیشنهادهائیکه بعداز موعد مقرر برسند ترتیب‌اثر داده نخواهد شد. موسسه رازی در رد یا قبول یك و یا کلیه پیشنهاد ها مختار است.
م‌الف ۲۹۱۱ رئیس کل‌موسسه‌رازی ـ دکتر کاوه
۱ ـ ۲ آ ـ ۱۷۲۶۴۱

کولر ارج
در ۹ مدل
برای ۷۵ تا ۱۱۱۰ متر مکعب فضا
با دریچه خروج هوای خنك از پهلو یا زیر

صفحات خنك کننده کولر ارج از ورق گالوانیزه گرم ساخته شده وزنگ نمیزند.
موتور کولر ارج اختصاصا برای کولر آبی طرح شده، درحرارت و ولتاژ های متغیر از ۱۷۵ تا ۲۴۰ ولت بخوبی و بدون صدا کار میکند.
بلبرینگ های کولر ارج به روغنکاری مجدد نیاز ندارد.
سطح پوشال صفحات خنك کننده کولر ارج زیاد است و پوشال از نوعی است که بو نمیگیرد.
آب پخش کن های کولر ارج آب کافی ویکسان به پوشالها میرسانند.
بادزن کولر ارج بزرك است وبازده زیاد دارد.
کولر ارج صدا ولرزش ندارد زیرا اتصالات آن با لاستیك عایق بندی شده است.
محل خروج هوا در مدلهای ۲۷۴، ۲۸۴ و ۲۸۵ زیر کولر تعبیه شده و بجای سه صفحه، چهار صفحه خنك کننده دارند.
تابستان خنك و مطبوع با کولر ارج

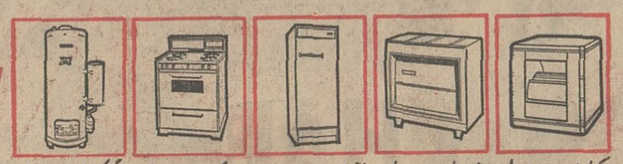

DAIKIN
معرفی میکند
دستگاههای تهویه مطبوع
و چیلر
Packaged air conditioners & Packaged chillers
تا ۱۰۰ اسب
دستگاههای هوارسانی
فن‌کوئیل
برجهای خنك‌کننده
وانواع دستگاههای سردسازی
نماینده انحصاری محصولات دایکین
شرکت برودت ـ خیابان روزولت ـ کوچه ثاقب شماره ۹
تلفن ۶۷۴۲۸

همه جا صابون نیست
صابون کاغذی
کارنو
مورد مصرف
قاطبهٔ
مردم ایران
کارنو
را
همیشه همراه
داشته
باشید

مرکز پخش تهران، بازار جعفری فروشگاه توکل تلفن ۵۶۸۴۸ وکلیه فروشگاههای معتبر

گزارش خبرنگار هفته‌نامه اکسپرس از کامبوج

کامبوج: کمونیستها امریکا را فریب دادند

کمونیستها ستاد ثابتی در کامبوج نداشتند که اشغال شود

برای اغفال نظامیان امریکائی کمونیستها وانمود ساختند می‌خواهند «پنوم پن» را اشغال کنند

بنابگفته پرزیدنت‌نیکسون تا چند روز دیگر امریکا نیروهای خودرا از کامبوج‌خارج میسازد. آنچه در زیر آمده گزارش خبرنگار اکسپرس است از تحولات سیاسی و نظامی جنگ کامبوج ودورنمای آن

پرزیدنت نیکسون در پیامی که پیرامون حملات نظامی در کامبوج بملت آمریکا فرستاد گفت: «این یك موفقیت کامل میباشد.»

بعقیده نیکسون مداخله امریکا در کامبوج ثمربخش‌ترین عملیات نظامی جنك طولانی ودشوار جنوب شرقی آسیا بوده است.

نیکسون در پیام خود ارقامی به ملت آمریکا ارائه داد و گفت: هزاران قبضه اسلحه و صدها تن برنج بدست نیروهای آمریکائی افتاده است.

رئیس جمهوری آمریکا سخنی بگزاف نمیگفت ولی نسبت‌به‌آینده خارج ازحد ابراز خوش‌بینی کرد.

هدف اصلی

او درباره تصرف «مرکز ستاد معروف ویت‌کنك» در کامبوج‌چیزی نگفت وهمچنین درباره گردان‌های جبهه آزادی بخش ویت‌نام که در کامبوج متمرکزشده‌اند سکوت کردومطلبی‌را که دریکماه‌قبل‌عنوان کرده وگفته بود که «ویت‌کنك» تا هفت‌ماه دیگر قادر بشروع‌حمله جدیدی نخواهد بود تکرار نکرد.

در حالی‌که این‌سه مسئله هدف اصلی عملیات لشکرکشی بکامبوج را تشکیل میداد. علت این‌سکوت چیست؟

موضوع کاملا ساده است. با گزارش‌هائیکه از منابع مختلف بدست آمده میتوان بیلانی را که نیکسون از عملیات نیروهای آمریکا درکامبوج ارائه‌داد‌تکمیل کرد.

جبهه ملی آزادی‌بخش ویت نام جنوبی یا (ویت‌کنك) پس‌ازیکسال تهیه وتدارك وسائل لازم در نظر دارد در فصل باران بیك حمله بی سابقه بمراتب‌مهمتراز حمله‌همگانی ۱۹۶۸ دست بزند.

کارشناسان نظامی ویت‌کنك‌که بین آنها یك زن نیز وجود دارداز نخستین‌حمله‌متقابل عمومی‌تجربیات فراوان اندوخته‌اند.

آنها میگویند که این حمله‌گو اینکه از جنبه سیاسی موفقیت بزرگی بشمار میرفت از لحاظ‌نظامی و میزان تلفات جانی بسیار گران تمام شد. در نتیجه فرماندهان کمونیست ناچار شدند قسمت‌بزرك زیربنای نظامی‌مخصوصا گردانهای ویت‌کنك را تغییر داده وسازمان‌های مربوط را عوض کنند.

این‌بار جبهه ملی آزادی‌بخش: نقشه‌های جدیدی طرح کرده‌است که باحداقل تلفات نتایج‌بزرگتری بدست آورد.

این تاکتیك جدید هفته گذشته در «دالات» باموفقیت‌آزمایش شد.

ستاد متحرك

اما چرا آمریکائیها نتوانستند مرکز ستاد معروف ویت کنك را در کامبوج تصرف کنند؟

جواب این سئوال نیز بسیار ساده است زیرا چنین‌مرکزستادی در کامبوج وجود خارجی نداشته است.

فرماندهی نظامی جبهه آزادی‌بخش ومرکز ستاد ثابت و معینی ندارد. بلکه‌ستاد پیوسته درحرکت است.

از طرف دیگر فرماندهان ویت کنك مدتها قبل ازآنکه نیکسون تصمیم خودرا بمداخله در کامبوج رسما اعلام کند ازجریانات پشت پرده آگاهی کامل داشتند. چه جاسوسان جبهه در مرکز ستاد ویت‌نام جنوبی موضوع را قبلا به فرماندهان ویت‌کنك اطلاع داده بودند بنابراین قبل ازآنکه حمله نیروهای ویت‌نامی و آمریکائیها به کامبوج روز اول مه آغاز شود کمونیستها نیروهای خود را عقب کشیده‌بودند. آنهاهمچنین‌میدانستند که راه معمولی تامین مهمات و خواربار ویت‌کنك‌ها قطع خواهدشد از این‌رو باهمکاری کامبوجی های طرفدار سیهانوك بیك رشته‌عملیات نظامی دست زدند.

در ظاهر امر گمان میرفت که کمونیست ها قصد تصرف شهر «پنوم‌پن» را دارند درحالی که‌هدف اصلی آنها این بود که باهمکاری نیرو های پاتت لائو کنترل دره «سکونك» را بدست بگیرند.

زیرا از این راه است که نیرو های ویت‌نام شمالی وویت کنك باید مهمات و لوازم مورد نیاز خود را دریافت کنند. درواقع کمونیست‌ها با نشان دادن اینکه میخواهند «پنوم‌پن» را اشغال کنند نظامیان امریکائی و دولت امریکا را فریب دادند. زیرا همانطوری که گفته شد هدف آنها اشغال «پنوم‌پن»نبود. معذلك مداخله نیرو های‌امریکائی ویت‌نام جنوبی تاحدی نیرو های کمونیست را دچار زحمت کرده و آنها را وادار ساخت در آرایش جنگی خود تغییراتی بدهند ولی بهیچوجه در قدرت جنگی آنها تغییری نداده است. در عوض درگیری یك نیروی جدید را در نبرد که ستاد ویت‌نام جنوبی به آن اهمیت زیادی نمیداد تسریع کرده است. این نیروی جدید چریك های کامبوجی طرفدار سیهانوك می باشند. «شائوسنك» یکی از مسئولان جبهه متحد ملی کامبوج در این مورد بمن(خبرنگار مجله اکسپرس) گفته است:

-«کودتا علیه سیهانوك ممکن بود بمانند کودتای اندونزی با موفقیت کامل روبروشود وهمانطور که در اندونزی دیده شد، در کامبوج نیز پس از سقوط سیهانوك با کوچك ترین مقاومتی بعمل نیامد. ولی چیزی که ما را نجات داد این بود که قبلا عملیات چریکی را‌آغاز کرده بودیم. من نیز این مطلب را در پکن باخود سیهانوك درمیان گذاشتم. بله ما جنك های‌چریکی را از چند سال قبل آغاز کرده بودیم از سال ۱۹۶۶ که سیهانوك بیش‌از پیش بعناصر دست‌راستی نزدیك شد. من که در آن موقع رئیس دفترش بودم او را از این کار برحذر داشتم سرانجام من و رفقایم با او قطع رابطه کردیم و از ترس آنکه بزندان نیافتیم به فعالیت زیرزمینی‌دست زدیم وهمین امر سبب شد که سیهانوك اکنون مانند دیگران دوران تبعید خودرا در «کت‌داوزر» نمیگذراند.

از سوی دیگر کنفرانس ملت های هندوچین که با شرکت‌پرنس سیهانوك و نمایندگان ویت‌نام شمالی و ویت‌کنك و پاتت‌لائو و لائوس تشکیل شد. در جریان جنك هندوچین یك مرحله قطعی بوجود آورد. برای نخستین بار کنترل حوادث انقلابی از دست شوروی ها خارج شد و شوروی ها با رفتار خود عملا ثابت کردند که این وضع را تائید نمی کنند و بهمین جهت است که تاکنون‌حاضر نشده‌اند دولت پرنس سیهانوك را برسمیت بشناسند. کرملین‌بخوبی میداند که‌درمیان اطرافیان‌سیهانوك عده‌ای از شخصیت‌های طرفدارچین قرار دارند و ممکن است پکن از وجود آنها برای اجرای نقشه خود استفاده کند.

سلاح های چین که بدست‌نیروهای ویت‌نام جنوبی افتاده است.

از: فیگارو

ترجمه: علی بهارلو

اردن: کماندوها، ملت و ارتش

مسائل روز و مفسران جهان

حوادثی‌که اکنون در اردن روی داد اجتناب ناپذیر بود. معذلك از چند ماه قبل ملك حسین و یاسر عرفات رئیس سازمان های آزادی بخش فلسطین میکوشیدند از وقوع آن‌جلوگیری کنند. اما بعضی اوقات سرنوشت و مقدرات قوی تر از اراده افراد است و آنچه باید بشود می‌شود.

اگر رهبر سازمان آزادی بخش فلسطین برای آنکه از هدف اصلی خود که بازگشت به «میهن از دست رفته فلسطینیها است» باز نماند، وجود رژیم اردن را ضروری میداند در حالیکه رهبران سازمان‌های‌دیگر چون «جرج جش» رئیس جبهه خلق و «نایف آواتم» رهبر «جبهه دموکراتیك آزادی بخش» که هر دو مسیحی الاصل و مارکسیست‌مومن هستندعقیده دارند که آزادی فلسطینیها جز در چهار چوب وسیع‌تر و باصطلاح «آزادی جهان عرب» امکان پذیر نیست.

این اختلافات اصولی سرمنشاء حوادثی است که بین‌نیرو های دولتی و کماندو ها در اردن و تازگیها در لبنان روی میدهد. از طرف دیگر کماندو های فلسطینی حاضر نیستند نتایجی را که ازفعالیت آنها عاید کشورهای میزبانشان میشود مورد توجه قرار دهند. در همین اواخر (روز ۲ مه) نیز زدو خوردی بین سربازان اردن و کماندو هاکه میخواستند از منطقه‌ای که تاکنون سمبار توسط اسرائیلی‌هادر حملات‌انتقامی منهدم شده است، هدف های اسرائیلی را گلوله باران کنند درگرفت، و هشت نفر از کماندو ها کشته شدند.

سه ماه قبل بدستور ملك حسین دولت اردن با تصویب مقررات جدیدی حمل اسلحه رادر داخل شهر برای‌کماندو های فلسطینی قدغن کرد کماندو ها با اشغال پایتخت بی درنك در برابر این‌تصمیم دولت اردن عکس العملی شدید نشان دادند. سازشی که بعدا بین دولت اردن و سازمان های فلسطینی حاصل شد جلوی خونریزی و کشت و کشتار را گرفت.

عامل اصلی

این‌بار وضع بمراتب وخیمتر بود. ظاهرمسئله‌کنترل راهها عامل‌اصلی حوادثی راکه روز یکشنبه گذشته‌در منطقه«زرقا» روی‌داد تشکیل‌میدهد. منطقه «زرقا» مهد لژیون معروف و مرکزعمل پادگان اردن بشمار میرود.نیرو های زرهی ارتش اردن که پس از جنك شش روزه کاملا تجدید سازمان شدو با سلاحهای مدرن‌تجهیز گردیده است در این منطقه مستقر شده‌اند و فرماندهی آنها را ژنرال «زیدشاکر» پسر عموی ملك حسین که یکی از صمیمی ترین یاران پادشاه‌اردن است بعهده‌دارد. کماندو های «جبهه خلق» که قرار داد های فوریه را باکراه قبول کردند حادثه «زرقا»رابسیار بزرگ جلوه‌گر ساختند و «موریس دراپر» رئیس قسمت سیاسی سفارت آمریکا را در عمان ربودند. آنها میخواستند دولت اردن درازاء آزادی «دراپر» چهل تن از کماندو هائی را که در حادثه‌زرقابازداشت شده‌بودند آزادکندوگروهی از شخصیت های سیاسی نظامی از جمله شریف‌ناصر محمود ژنرال زید شاکر پسر عموی ملك حسین را از کار برکنار کند. یاسر عرفات که برای شرکت در شورای ملی سازمان های فلسطین به قاهره رفته بود بیدرنك به عمان بازگشت تا باردیگر سازمان های افراطی را به سازش با دولت اردن وادار کند.

اما سه شنبه شب ماجرا ازسرگرفته شد و کماندو های جبهه‌خلق به بهانه آزادکردن زندانیان بازداشت شده بیك پاسگاه‌پلیس در عمان حمله‌ور شدند.

این بار نیز سیاستمداران و نظامیان عکس‌العمل شدیدی ازخودنشان‌ندادند و سرانجام دامنه زد و خورد به سراسر شهر عمان کشیده شد وشریف ناصر فرمانده کل نیرو های اردن و پس از آن خود ملك حسین ازیك توطئه‌سوء قصد جان‌سالم بدر بردند. دیگر جای تردید نبود که پاره‌ای‌از سازمانها میخواستند با این حوادث‌رژیم‌را واژگون‌سازند. هنوز معلوم نیست سرانجام ماجرا چگونه پایان خواهد یافت و شك نیست که ملك حسین اکنون در وضع فوق‌العاده‌دشواری و بین‌دونیروی متضاد قرار گرفته است: فلسطینی ها و سربازان اردنی.

نیرو های اردنی که در راه آرمان مشترك اعراب در جنك ۱۹۶۷ سهم سنگینی بعهده داشتند نمیتوانند شاهد شورش های کماندوئی شده و در کشور خود از طرف کسانی که حاضر به هیچگونه صلح و سازش نیستند مورد تحقیر قرار گیرند.

چکسلواکی: اشغال بله مغلوب نه!

استراتژی عادی میگوید «تنهافتح کردن یك کشورکافی نیست بلکه باید بدانیم چگونه آنرا اشغال کنیم.»

بی‌شك شورویها در پراك میخواهند این قاعده را بشیوه دیگر عملی کنند:

«اشغال کردن یك کشور کافی‌نیست بلکه باید مردم‌آن را نیز مغلوب کرد.»

از نیروهائی که اکنون در چکسلواکی مستقر شده‌اند و مردم این کشور از آنها به سخریه بنام «برادران» یادمیکنند حتی در پراك نیز اثری بچشم نمیخورد.

اما اخیرا هنگامی که برژنف میخواست وارد پراك شود همین سربازان (نامرئی) در خارج پایتخت سدی در راه‌فرودگاه بوجود آورده بودند. سربازان شوروی درحالیکه دستگاههای الکترونیکی به دست داشتند سرنشینان اتومبیل‌ها را وادار میکردند که از اتومبیل‌های خود خارج شوند. سپس تمام زوایای آن را بازرسی میکردند آنگاه به بررسی دقیق شناسنامه صاحبان اتومبیل‌ها میپرداختند. من (خبرنگارلوموند) از پنجره آپارتمانی که در آنجا با عده‌ای مهندس و کارگر وعده ملاقات داشتم به چشم خود دیدم که چگونه شورویها مسافران یك اتوبوس را که از جوانان چکسلواکی بودندپیاده کرده و به بازرسی بدنی آنها پرداختند.

یك کارمند سالخورده کمونیست میگفت

«ما مفهوم سوسیالیسم در یك کشور تنها را، خوب میفهمیم این کشور همان اتحاد جماهیر شوروی است که در آن بالا قرار گرفته است.»

عصر روزی که برژنف وارد پراك شد روزنامه‌های پراك عکس دبیر کل حزب کمونیست شوروی را درحالیکه به‌«شیوه روسی» «گوستاوهوزاك» را درآغوش گرفته و از دهان او میبوسید منتشر کردند. این عکس در همه‌جا در تراموای، اتوبوس، میدان‌ها و رستورانها به سخریه گرفته شد.

جوانان چکسلواکی در تراموی شماره ۹ درحالیکه میخندیدند فریاد میزدند:

«گوستاو دهانت را آب‌بکش»

پیشخدمت یك رستوران درحالیکه این عکس را به مشتریان خود نشان میداد می‌گفت:

«مفهوم حاکمیت محدود این است که آنها هرقدر دلشان بخواهد ما را ببوسند» در اصطلاح زمامداران چکسلواکی‌معنی «عادی کردن اوضاع» وادار کردن یك ملت بکار است بدون آنکه بداند برای کی و برای چه کار میکند»

یك کارمند سابق وزارت امور خارجه چکسلواکی به‌من (خبرنگار لوموند) گفت: «برادران، نه، من آنها را با نازیها مقایسه نمیکنم.» پس از آنکه کمی سکوت کرد آهسته‌افزود: «ولی نازیها دست‌کم درخواست نمیکردند که ملتها بزور آنها را دوست داشته باشند...»

تصفیه دامنه‌داری که در ماههای اخیر آغاز شده است همچنان ادامه دارد. کسانی که از دستگاههای دولتی و حزبی اخراج میشوند باید بکارهائی تن دردهند که آمادگی انجام آن را ندارند. مثلا یك اقتصاددان باید سیمانکاری بکند و آنها ناچار بانجام این کارها هستند زیرا اگر دو ماه بیکار باشند بعنوان «طفیلی» بازداشت میشوند.

یك آهنگساز که مشمول تصفیه شد میگفت:

«دلم میخواهد به من اجازه داده شود راننده تاکسی‌شوم زیرا انسان دست‌کم در حال رانندگی میتواند آزادانه فکر کند.»

تصفیه در دانشگاههاو موسسات فرهنگی با شدت‌بیشتری بمورد اجرا گذاشته میشود تاکنون ۲۵۰ استاد و دانشیار بازنشسته شده و یا از کار برکنار شده‌اند. بیم آن میرود که با برکناری‌عده زیادی از مشهورترین استادان چکسلواکی که بیشتر آنها معروفیت جهانی دارند سطح فرهنك در این کشور تا سطح فرهنك یك کشور عقب‌افتاده تنزل پیدا کند.

یك استاد عالیمقام چکسلواکی میگفت وضع فعلی چکسلواکی در حال حاضر را میتوان به «انقلاب بزرك فرهنگی» چین کمونیست تشبیه کرد. وضع دبیرستانها و دبستانها هم بهتر از دانشگاهها نیست. یك دبیر چکسلواکی میگفت: من شرم دارم از اینکه دانش‌آموزان را برای تماشای (اجباری) فیلمها و نمایشگاههائی که تمایلی به دیدن آنها ندارند همراه‌ببرم.

یك معلم چکسلواکی از اینکه ناچار است هر هفته شاگردان خود را برای بازدید برادرانه از نیروهای شوروی همراهی کند اشك میریخت و میگفت: «جرات نمیکنم بروی شاگردانم نگاه کنم. آنچه را که برخاطر من میگذرد آنها میدانند و من نیز از آنچه که آنها در سر دارند آگاهم.»

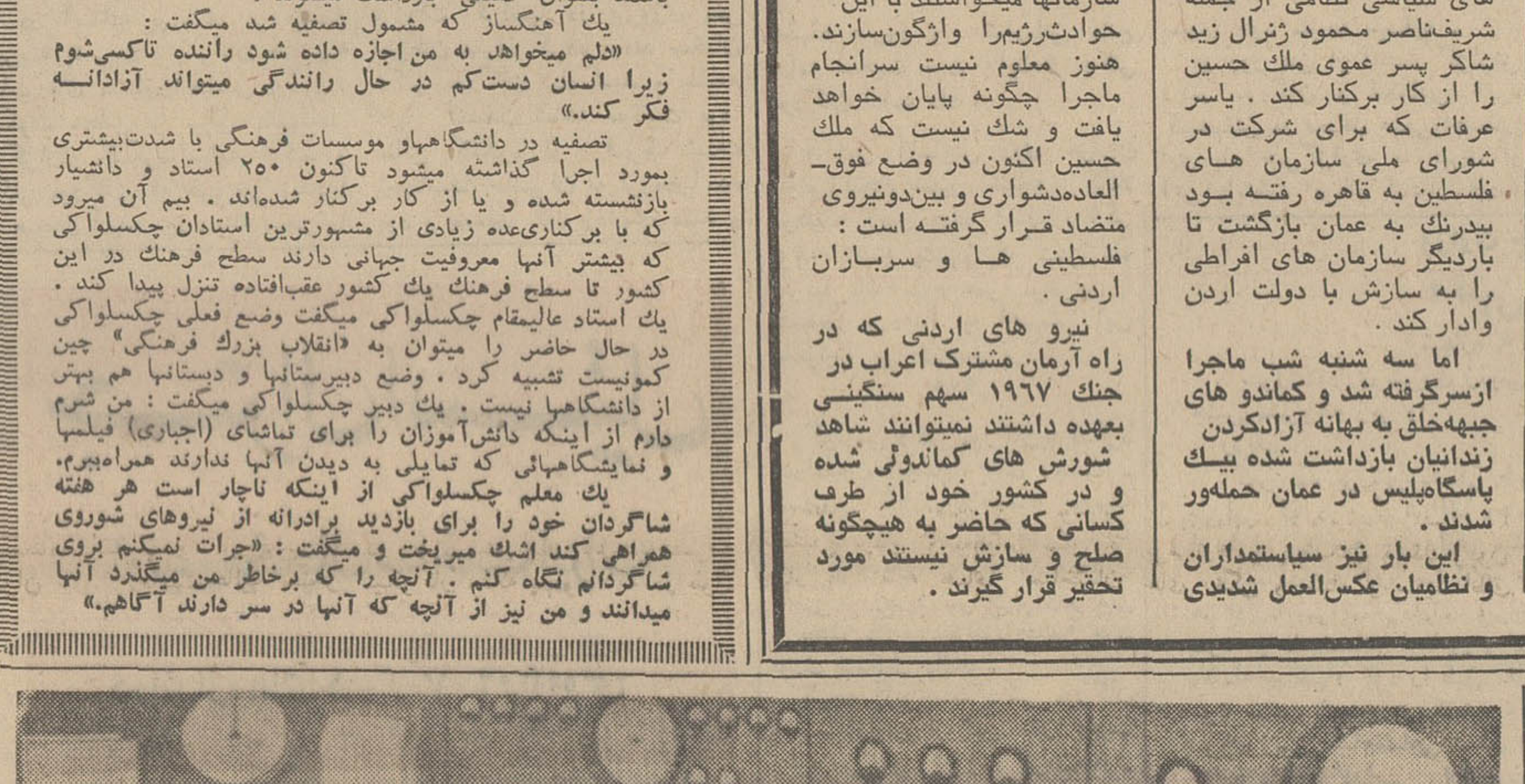

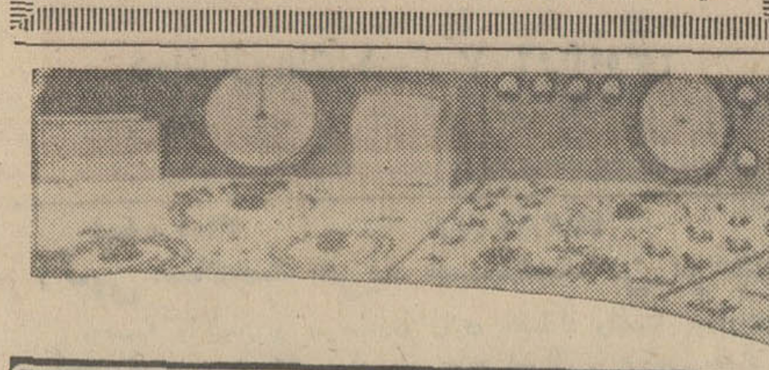

ده سال تمام طول کشید تا صنایع کامپیوتر جای خود را میان صنایع جدید باز کرد واینك بنظرمیرسد که‌کامپیوتر ها در اغلب شرکتهای بزرگ وجود داشته باشند هرچندکه بسیاری از مدیران شرکتها ترجیح میدهند که از مغز انسان استفاده کرده ماشین‌را در محاسبات‌کمتر دخالت‌دهند ولی‌بهر حال‌کمابیش کامپیوتر در همه شرکتهای عظیم بچشم میخورد.

در سالهای اول ورود کامپیوتر به بازار امریکا استفاده ازآن روز بروزبیشتر میشد ولی در سال های‌اخیر رشد این صنایع دچار توقف شده بود و بناچار تولید-کنندگان کامپیوتربه بازار های اروپائی چشم دوخته چراکه این بازار وسیعتر از امریکا و پررونق‌تر مینمود.

سرازیر شدن کامپیوترهای امریکائی به‌بازارهای اروپائی، کشور های قاره قدیم را برآن داشت که در زمینه صنایع کامپیوتر با یکدیگر همکاری کرده از سلطه بیش از پیش امریکا جلوگیری کنند. در میان شرکت های مختلف بخصوص «آی.بی.ام» تسلطی فوق‌العاده پیدا کرده بود که ٦٥ در صد تولیدات صادره‌به اروپا ساخته بود. ولی در هر صورت تولیدکنندگان ۱۲ در صد از تقاضای بازار را جوابگو شدند.

متاسفانه‌تلاشهای ۵ کشور اروپائی که برای مبارزه با «آی. بی. ام» با یکدیگر همکاری میکردند تا بحال نتایجی چندان قابل توجه نداشته است. حتی در زمینه بازاریابی بهار امسال کنسرسیومی از این شرکتها نتوانست سفارشی بمبلغ ۱۰ میلیون‌لیره از سازمان‌تحقیقات فضائی اروپا بگیرد.

یکی از دلایل این عدم موفقیت گسترش شرکت های کامپیوتر سازی و بویژه «آی. سی. ال» است که ۳۵ در صدسهام آن به انگلستان‌تعلق دارد. این شرکتها اینك به اندازه‌ای بزرك شده که سایرکشور های اروپائی می‌ترسند گسترش آن منجر به تسلط «آی. سی. ال» بربازار های اروپائی شود.

قراراست که‌«سی‌آی‌آی» فرانسه و «آی‌سی‌ال»بریتانیا بیکدیگر ملحق شده و برای توسعه تولید اقدام کنند در حالیکه دو کارخانه آلمانی موسوم به زیمنس و آ.ا.ك نیز از طرف دیگر بایکدیگر متحد شده‌اند تا تولیدات خود را افزایش دهند.زیمنس که پس از «آی. سی. ال» دومین کامپیوترسازبزرك‌اروپا بود تا مدتی بتنهائی براه خود میرفت ولی اخیرا اعلام کرد که‌با آ.ا.ك.متحد خواهدشد. هر چند زیمنس نمیتواند کامپیوتر هائی بسازد که با سری ۱۹۰۰ کامپیوتر های «آی‌سی‌ال» قابل مقایسه‌باشد ولی بهر حال کامپیوتر های ساخت این کارخانه مشابه «آی‌بی‌ام» بوده قادر است‌جای ماشین های الکترونیك‌ساخت کارخانه «آی‌بی‌ام» رابگیرد در حالیکه «۱۹۰۰» قادر به انجام چنین کاری نیست.

اینك بدرستی معلوم‌نیست که سر انجام چه خواهد شد. ممکن است‌یك‌قرارداد قاره‌ای حدود «آی‌سی‌ال» را به‌بازار انگلستان محدود کند. از طرف دیگر بدون شك‌زیمنس نیز به تحقیق ادامه خواهد داد تا انواع دیگر کامپیوتررا عرضه کند درحالیکه‌شرکت هلندی فیلیپس نیز مرتبا در حال تحقیق و پژوهش است‌تا حتی‌الامکان تا سال ۱۹۷۵ کامپیوتر های خودرا به بازار عرضه کند.

بازار وسیعتر

در حالیکه اروپا خود را برای مقابله با سلطه امریکا آماده میکند سایر تولید-کنندگان امریکائی نیز بنوبه خود درصدد رقابت‌با«آی‌بی‌ام» برآمده‌اند. «هانی‌ول». «یونیواك»،«جنرال الکتریك» و سایر شرکت ها در پی‌آنند که بنحوی جایگزین «آی بی‌ام» شوند.

در هر صورت هم شرکت های اروپائی و هم شرکت های امریکائی دریافته‌اند که باید بازار وسیعتری را در اختیار گیرند تا بدین وسیله توانائی افزایش تولید وبسط شرکت را داشته باشند.

امروزه در بازارهای‌اروپائی وامریکائی‌استفاده ازکامپیوتر های کوچك روز بروز بیشتر میشود و علیرغم بالارفتن‌قیمت ها در امریکا، شرکت های کوچك سعی‌میکنند بااستفاده از کامپیوتر اشتباه درمحاسبه را به حداقل برسانند. بدین ترتیب غول کامپیوتر میرودتا جای مغز انسانی را بگیرد و چه حیف!

از: گاردین

آدامس طبی بجای مسواك

این‌روزها در آلمان فدرال یك نوع آدامس‌طبی‌ببازار می‌آید که، جانشین مسواك خواهد شد. بعبارت دیگر، آدامس نامبرده در عوض مسواك و خمیر دندان، برای نظافت دندانها بکار خواهد رفت.

گسترش روزافزون بیماری های دندان، دکتر هیدآلمانی را بفکر تازه‌ای انداخت. نامبرده در صدد برآمد تا با یك وسیله کاملتر، از فساد و تباهی دندانها جلوگیری‌کند.

او در آزمایش‌هائیکه طی ۱٤ سال بعمل آورد، باین نتیجه رسید که ساده‌ترین و بهترین وسیله نظافت دندانها، آدامس طبی است. سرانجام دکتر هید آدامس مورد نظر را ساخت و برای آزمایش و مطالعه به‌کلینیك دندانپزشکی دوسلدرف تسلیم نمود.

پس از بررسیهای ضروری کلینیك نامبرده چنین اظهار نظر کرده است: «پس از ۱۵ دقیقه جویدن آدامس طبی دکترهید، دندانهاو فکهاکاملا تمیز میشوند، آنگونه که با مسواك و خمیر دندان میسر نمیباشد.»

آدامس نامبرده از مواد کانی، عصاره گیاهان طبی و ویتامینها ترکیب شده‌است. برخی از قبایل آفریقا که تمام‌روزپوست درخت‌میجوند، دارای دندانهای سفید و سالم کم‌نظیری هستند. این‌واقعیت یکی‌از راهنما های دکترهید در توجه یافتن به آدامس طبی بوده است. د.آ.د

غذای مصنوعی بهترین راه سیر کردن همه مردم جهان

کسانیکه از خوردن‌غذای خوب‌لذت میبرند، از برگزاری سمپوزیوم بین‌المللی «غذای مصنوعی‌متعادل» در نورنبرك راضی و دلخوش نمیتوانند بود. دانشمندان معتقد هستند که، غذای مصنوعی تنها پاسخگو به گرسنگی مردم روزافزون جهان‌است و در این راه از، هیچگونه تلاشی خودداری نمی‌کنند. «غذای مصنوعی متعادل» که بنام کوتاه «بی.اس.دی» شهرت یافته است، عبارت از گردهای بدون مزه و بوئی است که محتوی همه پروتوئینها، آسیدها، کاربنها، ویتامینها و مواد معدنی لازم برای بدن میباشد.

دو سالست که در ایالات امریکا چند نفر تحت‌آزمایش چنین نحوه تغذیه‌ای قرار دارند.

اینان روزی پنج‌بار و هربار هشتاد گرم گرد غذا دریك چهارم لیتر آب حل کرده و می‌نوشند. مقادیر نامبرده‌جانشین کامل مقدار غذا و مقدار آب مورد نیاز بدن در ۲٤ ساعت میباشد.

به موجب گزارش رسمی، در هیچیك از افراد مزبور اختلالات و عوارضی بروز نکرده است.

* در بیماران

البته این نحوه تغذیه در عالم پزشکی نیز حائزاهمیت خواهد بود از جمله، پس از انجام عمل جراحی و یا در بیماریهای معده و روده، میتوان با گردهای مذکور غذای کامل برای شخص بیمار تامین کرد، بدون اینکه به جهاز هاضمه او فشاری وارد آید. مقدار مدفوع‌ناچیز است. باحتمال فراوان، همچنین در بیماریهای کلیوی درآینده از این گونه تغذیه استفاده خواهد شد.

مناسب‌ترین فورم مصرف این گردهای غذائی، درفضا-نوردی و به‌صورت خمیر در لوله است. بدن فضانوردان تقریبا همه مواد غذائی موجود در این خمیرها را جذب می‌کند. ولی آنچه که امروز مورد توجه بیشتر دانشمندان است تعمیم این سیستم تغذیه برای مبارزه با قحطی و گرسنگی در روی کره زمین میباشد. در آینده‌ایکه زیاد دور نیست، تولید گرد های غذائی جامع و متعادل آنقدر ارزان تمام خواهد شد که، مقابله با کمبود غذا در سراسر دنیا، امکان‌پذیر خواهد بود.

عبور از پنج قاره

جودی ازکی خوشش می‌آید؟

جودی تصمیم گرفته است درانتخابات عمومی ۲۸خرداد شرکت نکند.

او میگوید«من‌دوست داشتم به محافظه‌کاران‌رای بدهم‌ولی نه به آقای هیث. اگر حزب محافظه‌کار رهبر دیگری برای خود دست و پا کند، من بلافاصله رای خواهم داد. با اینکه آقای هیث یك مجرد است ولی من از او خوشم نمی‌آید. او نمی تواند حتی از خودش دفاع کند. اما آقای ویلسون آن قابلیت را دارد که یك محیط مساعدبرای‌خودبوجود بیاورد حتی موقعیکه حقیقت را هم نمی‌گوید.» جودی که بعنوان دستیار شخصی یك تهیه‌کننده فیلم و صفحه کار میکند، معتقداست‌سیاست در بریتانیا متمایز کردن صحیح را از غلط‌بسیار دشوار کرده‌است.

«گفتار های رادیوئی، سخنرانیها، وعده‌ها، اتهامات وخلاصه همه چیز وجوددارد ولی قسمت عمده آنها پوچ و توخالی است. شماباید سه سال انتظار بکشید تادریابیدیك حزب درست میگوید یانه.»

سعی کنید در حضور «جودی لندن»دوشیزه ۱۸ساله انگلیسی‌کلمه‌سیاست رابرزبان نرانید. اگرشما اصراربکنید، او آماده است خود را یك بی‌اطلاع‌کامل درباره سیاست معرفی کند.

از: دیلی‌اکسپرس

یك راننده برای‌سه‌تراکتور

یک کشاورز انگلیسی وسیله‌ای اختراع کرده است کهبا استفاده ازآن یك راننده تراکتور میتواند در عین حال دو یا سه تراکتور دیگر را به حرکت درآورد. باین ترتیب که راننده در یکی از تراکتور ها قرا میگیرد و با کمك یك میله‌کنترل «تسلکوپیك»تراکتور های دیگر بطور خودکار به حرکت درمی‌آورد.

اورور

کمدی موزیکال گیسو

کمدی‌موزیکال«گیسو» (فرانسه) که اعضای آنرا عموما مردان زلف بیتلی تشکیل می‌دهند مراسم نخستین سالگرد تاسیس خود را جشن گرفته ویك کیك بزرگ را که بهمین مناسبت تهیه‌شده بود بریدند.

دراین عکس اعضای کمدی موزیکال «گیسو» و گروهی از تماشاگر در جریان جشن دیده میشوند.

عکس از: خبرگزاری فرانسه

اطلاعات

عملیات بزرگ جراحی قلب و عروق
در بیمارستان بنیاد ملکه پهلوی انجام میشود

منظره‌ای از بیمارستان قلب بنیاد ملکه پهلوی که ساختمان آن قریب باتمام است و دارای ۴۰۰ تختخواب میباشد.

از طرف علیاحضرت ملکه پهلوی

یک بیمارستان نمونه و بی نظیر در شرف تأسیس است

این بیمارستان در خیابان پهلوی کنار پارک شاهنشاهی در محوطه وسیعی ساخته میشود و در آن از کلیه تجهیزات امروزی دنیای مترقی استفاده میشود.

هیئت امنای بنیاد ملکه پهلوی که ریاست عالیه افتخاری آن با علیاحضرت ملکه پهلوی است ساعت یازده بامداد روز پنجشنبه جلسه‌ای بریاست آقای دکتر منوچهر اقبال نایب رئیس بنیاد تشکیل داد.

*** ثبت بنیاد**

در این جلسه آقای دکتر منوچهر اقبال نایب رئیس بنیاد ملکه پهلوی طی گزارشی گفت:

بنیاد ملکه پهلوی بفرمان اعلیحضرت همایون شاهنشاه آریامهر و تحت توجهات مخصوص و ریاست عالیه بندگان علیاحضرت ملکه پهلوی در سال ۱۳۴۳ تاسیس و اساسنامه آن تهیه و بتوشیح همایونی رسید و در اوائل سال ۱۳۴۶ در اداره ثبت شرکت ها به ثبت رسید.

بندگان علیاحضرت ملکه پهلوی نواب رئیس و دبیر کل و خزانه دار را با اختیارات مندرج در اساسنامه انتخاب و اینجانب را بعنوان نیابت ریاست عالیه مفتخر به اجرای نیات خیر خواهانه خود فرمودند.

سرلوحه اقدامات عام‌المنفعه تاسیس بیمارستانی ۴۰۰ تختخوابی بنام بیمارستان بنیاد ملکه پهلوی در تهران بود که ساختمان آن در دست اختتام و تکمیل است.

در این امر خیر افراد و موسسات نیکوکار سهمی بسزا داشته و تکمیل آن با بودجه قریب پنجاه میلیون تومان در طرحهای عمرانی پنجساله چهارم کشور بر عهده سازمان برنامه گذاشته شده است.

گزارش جامع از پیشرفت امور بنیاد ملکه پهلوی توسط دبیر کل جناب آقای دکتر عباس نفیسی تهیه شده که به استحضار خواهد رسید.

اگر فعالیت های ثمربخشی مشاهده میشود مرهون راهنمائیها و تعلیمات مدبرانه اعلیحضرت همایون شاهنشاه آریامهر و بندگان علیاحضرت ملکه پهلوی میباشد.

امید است اقدامات و پیشرفت امور بنیاد مورد تائید و تصویب اعضای محترم هیئت امناء بنیاد ملکه پهلوی قرار گیرد.

*** گزارش دبیر کل**

آنگاه سناتور دکتر عباس نفیسی دبیر کل بنیاد گزارشی پیرامون فعالیت ها و پیشرفت‌های کار بنیاد به اطلاع رسانید شامل مطالب زیر:

در حدود شش سال قبل علیاحضرت نیکوکار ملکه پهلوی که در طول زندگی پر افتخار خویش همواره در راه تامین رفاه و آسایش مستمندان و دردمندان از هیچگونه کوششی فروگذار نفرموده‌اند اراده فرمودند بنیادی بنام «بنیاد ملکه پهلوی» بمنظور درمان و تحقیقات علمی در مورد بیماریهای قلب و عروق و خون تاسیس شود. برای این منظور مبلغ قابل توجهی از مایملک شخصی خود را وقف در انجام این مهم فرمودند.

در همان سال یعنی در ۱۳۴۳ مراتب بشرف عرض پیشگاه مبارك اعلیحضرت همایون شاهنشاه آریامهر رسید و فرمان همایونی در این باره شرف صدور یافت و هیئتی زیر نظر وزیر دربار وقت مامور شدند به نیات بلند و خیرخواهانه شاهنشاه آریامهر و علیاحضرت ملکه پهلوی جامه عمل پوشانده و مقدمات کار را فراهم نمایند.

این هیئت فورا شروع بکار نموده و با ارشاد علیاحضرت مکاتباتی با مراکز ایرانی و خارجی برای ایجاد مرکز کامل تحقیقاتی و درمانی بیماریهای قلب و عروق و خون معمول و از سفراء شاهنشاهی در ممالك مترقی خواسته شد موضوع را با مراکز و منابع علمی مشابه بین‌المللی در میان گذارده و اطلاعاتی کسب و بنیاد را راهنمائی نمایند. ضمنا افراد خیر خواه و موسسات ملی نیز در این راه نهایت مساعدت و همکاری را کردند ضمنا حسب‌الامر مبارك علیاحضرت ملکه پهلوی اساسنامه بنیاد تنظیم شد. این اساسنامه که شامل ۲۹ ماده و ۳ تبصره میباشد بشرف عرض پیشگاه مبارك ملوکانه تقدیم و در تاریخ ۲۴ر۴ر۱۳۴۶ در اداره ثبت شرکت ها به ثبت رسید. فعلا این اساسنامه بطور آزمایش مورد عمل قرار گرفته تا بعدا تغییراتی که لازم است در آن داده شود.

*** ساختمان**

در مورد کار های انجام شده دبیر کل بنیاد به اطلاع رسانید:

در اوائل سال ۱۳۴۶ گروهی از مهندسین و آرشیتکتهای ایرانی با توجه به طرح و گزارشات فنی که قبلا آماده شده بود مامور تهیه نقشه های بیمارستان شدند این گروه با بذل جهد و کوشش خستگی ناپذیر و تعویض بیش از چهار بار نقشه های ساختمان بیمارستان بمنظور تکمیل و تطبیق آن با تکنیك روز بالاخره موفق به تهیه نقشه های نهائی که کلیه احتیاجات درمانی و تحقیقاتی بیمارستان در آن منظور شده است گردیدند. نقشه های کلی بعرض پیشگاه ملوکانه رسید و اوامر لازم برای شروع اجرای آن صادر فرمودند.

*** تجهیزات**

بیمارستان بنیاد ملکه پهلوی گنجایش قریب چهارصد تخت جراحی و داخلی را دارد و دارای شش واحد اطاق عمل که دو واحد آن برای عملیات بزرگ جراحی قلب و عروق اختصاص داده شده است.

درمانگاه های عملیات درمانی فوری وشبانه‌روزی بیمارستان قدرت قبول ۴۰۰ الی ۶۰۰ بیمار خواهد داشت و سرویس های بینظیر در ایران از قبیل واحد های مراقبت شدید بیمار و سرویس های رادیولوژی، فیزیوتراپی و کاتاتریزاسیون و پاتولوژی و فیزیولوژی و تحقیقات علمی و بخش خصوصی و نیمه خصوصی مجهز به کلیه وسائل و لوازم ممکنه پزشکی که در دنیای امروز متداول شده‌است مانند روابط تلویزیونی و رادیوئی و تلفنی با پرستارها و پزشکان و تلویزیون های رنگی و سیاه و سفید اطاق های عمل و تهیه و توزیع غذای گرم باسیستم مخصوص جدید و سالن های ناهار خوری و توزیع دارو با سیستم بسیار تازه ارسال با هوای فشرده در لوله های مخصوص و بالاخره تجهیزات دیگری که شایسته این مرکز بزرگ میباشد در نظر گرفته شده است.

دراین بیمارستان چهار واحد بسیار جدید «واحد استریل» در نظر گرفته شده که عبارت است از سرویس های کاملا استریل و بیماران میتوانند مدتهای طولانی تحت شرائط مخصوصی در آن واحدها تحت درمان و مراقبت های پزشکی قرار گیرند.

سناتور دکتر عباس نفیسی دبیر کل بنیاد ملکه پهلوی گزارشی از اقدامات بنیاد را باطلاع هیئت امنای بنیاد میرساند.

بطور کلی بعرض میرساند که طرح ساختمانی و تاسیساتی و تجهیزاتی بیمارستان برپایه آخرین استانداردهای بین‌المللی در نظر گرفته شده است.

*** قسمت پرستاری و بهیاری**

در مطالعات اولیه که راجع به تهیه پرسنل و کادر بیمارستان بعمل آمد هیئت اجرائی متوجه احتیاج مبرم به تربیت و تعلیم پرستاران و بهیاران کار آزموده شدند و بدین منظور در اوائل سال ۱۳۴۶ اقدام بساختمان و تاسیس آموزشگاه بهیاری شد که اساسنامه آن در اجلاسیه مورخ ۳۱ اردیبهشت ماه ۱۳۴۶ شورای عالی فرهنگ به تصویب رسید. ساختمان آموزشگاه که مورد بازدید قرار خواهد گرفت با بهترین وسائل علمی و آموزشی مجهز شده و مدت سه سال است که از آن بهره‌برداری میشود. اولین دوره فارغ‌التحصیلان درسال گذشته آماده بکار شدند. دراین آموزشگاه علاوه بر دروس آموزشگاه‌های بهیاری کشور برنامه های تکمیلی بیماریهای قلب و عروق و خون نیز گنجانیده شده است و به فارغ‌التحصیلان گواهینامه‌های تخصصی نیز اعطاء خواهد گردید. در حال حاضر ۵۵ نفر دانش آموز در سال های اول و دوم زیر نظر استادان دانشگاه و مربیان کار آزموده مشغول تحصیل میباشند. برای سکونت دانش آموزان ساختمان جداگانه بنا شده که در آن کلیه نیازمندیهای شاگردان از قبیل سالن های اجتماعات ـ ناهار خوری، خوابگاه، مطالعه، عبادتگاه و آرایشگاه و بهداری و غیره در آن تامین شده و قریب سه سال است که از آن بهره برداری میشود.

امید است بادر نظر گرفتن برنامه وسیعی که در پیش داریم بزودی آموزشگاه بهیاری و یالااقل قسمتی از آن تبدیل به آموزشگاه عالی پرستاری گردد.

*** ایجاد روابط با مراکز علمی جهانی**

بمنظور بالا بردن سطح علمی بیمارستان و تنظیم برنامه و خط مشی فعالیت‌های آتیه از سال ۱۳۴۵ تاحال اقدامات مفید و موثری معمول گردیده است و مکاتباتی باموسسات و مراکز بزرك علمی و سرویس‌های قلب و عروق جهانی و استادان و متخصصین عالیمقام بعمل آمده است و در نتیجه تاکنون ۱۹ مرکز علمی دعوت بهمکاری علمی افتخاری را بابنیاد قبول نموده‌اند.

مخصوصا سازمان بهداشت جهانی و سازمان پیمان مرکزی و موسسه بین‌المللی قلب شناسان و بعضی از موسسات داخلی و خارجی دیگر رسما حاضر بهمکاری بابنیاد شده‌اند.

از طرف سازمان جهانی بهداشت سه تن از کارشناسان معروف کاردیولوژی ماموریت یافتند در امور تجهیزات فنی و خط مشی آتی بیمارستان با بنیاد تبادل نظر نمایند و از نظرات استادان عالیمقام حداکثر استفاده بعمل آمده است.

*** خط مشی آتیه بیمارستان**

همانطوریکه در بالا قبلا بعرض آقایان محترم رسید برای پیشرفت مقاصد عالی علیاحضرت ملکه هیئت اجرائی بموازات ساختمان بیمارستان کوشش دارد با مراکز علمی و تحقیقاتی مهم دنیا ارتباط برقرار نماید تا همواره بتواند باپیشرفت های علمی جهان همگام باشد ضمنا در صدد تحصیل درآمد هائی برای اداره امور بیمارستان و سایر مخارج بنیاد میباشد که با کمك درآمد موقوفات علیاحضرت ملکه پهلوی و کمك های دولت یاسایر موسسات و اشخاص خیر و همچنین درآمد بیمارستان بتواند همانطوری که در اساسنامه پیش بینی شده شعباتی در خارج از تهران در شهرستان ها ایجاد نماید و واحدهای درمانی قلب وعروق ایجاد شود که ارتباط سریع و مداومی با مرکز درمانی تهران داشته باشد.

*** گزارش خزانه‌دار**

دراین جلسه همچنین آقای محمد رضی ویشکائی طی سخنانی پیرامون وضع مالی بنیاد گزارشی داد و در باره اتمام ساختمان بیمارستان بنیاد مذاکراتی بعمل آمد.

*** امنای بنیاد ملکه پهلوی**

در جلسه هیئت امنای بنیاد ملکه پهلوی بریاست آقای دکتر اقبال آقایان زیر حضور داشتند.

آقای عبداله ریاضی رئیس مجلس شورایملی، آقای مهندس شالچیان وزیر راه، آقای سناتور دکتر عباس نفیسی، آقای خوش کیش رئیس بانك ملی، سناتور عباس مسعودی، آقای رضی ویشکائی، آقای پرفسور بویان رئیس دانشگاه ملی، آقای دکتر غلامرضا شیخ متخصص جراحی قلب، آقای رضا مقدم معاون سازمان برنامه.

*** سپاسگزاری و تقدیر**

پس از قرائت گزارشات دبیر کل و خزانه‌دار آقایان ریاضی و سناتور مسعودی از نیات خیرخواهانه و خداپسندانه علیاحضرت ملکه پهلوی در تاسیس چنین بیمارستان عظیمی که با جدید ترین وسائل امروزی دنیا مجهز خواهد شد و در خاورمیانه و خاور دور بی‌نظیر خواهد بود سپاسگزاری کردند و همچنین از پیشرفت سریع امور بیمارستان که در مدت کوتاهی قسمت اعظم ساختمان آن درشرف پایان است تحسین نموده وازمساعی و مجاهدات هیئت اجرائیه بنیاد بخصوص آقای شالچیان وزیر راه که نظارت بر ساختمان های بیمارستان داشتند و نهایت علاقمندی بخرج داده‌اند قدردانی کردند.

در خاتمه این مراسم آقای دکتر نفیسی از هیئت امناء دعوت نمود آموزشگاه پرستاری را که براصول و متد امروزی بنیان گذارده شده و هرسال عده‌ای پرستار تعلیم و تربیت میشوند و شبانه‌روزی مشغول تحصیل هستند بازدید کنند.

صنایع هواپیمائی ایتالیا
پیشرو در بازارهای جهانی
دعوت میکند:
چهارمین نمایشگاه
هوائی بین المللی
از ۵ الی ۱۴ ژوئن ۱۹۷۰ در سراسر فرودگاه تورینو
وسایل فضائی ـ هوائی
ولوازم فرودگاهی
برای اطلاعات بیشتر:
Corso Massimo d'Azeglio 15 - 10126 Torino (Italy)
Cable Toexpo - Telex Toexpo 21492 - Tel. 65.69

از سرچشمه بنوشید

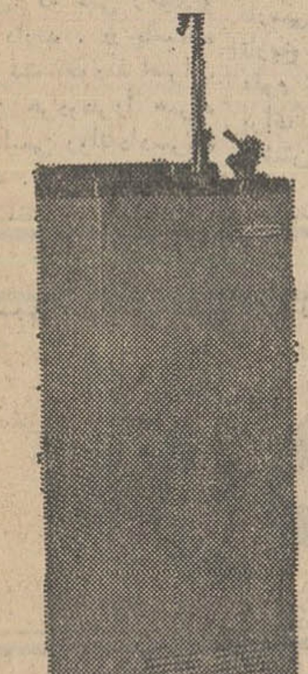

هروقت از گرما کلافه میشوید آرزو میکنید در کنار چشمه‌ای باشید و از آب گوارای سرچشمه بنوشید و جگر خود را جلا دهید.
ولی مگر ممکنست؟
آب سرد کن جنرال محصول جدید کارخانجات صنعتی جنرال که آب آن همچون آب چشمه ساران خنك و گوارا است به تمام مسئولان و مدیران اماکن عمومی امکان میدهد که در محل کار خود چشمه‌ای از آب گوارا داشته باشند.
با آب سردکن جنرال
از سرچشمه بنوشید
جنرال
موتور کمپرسور آب سردکن جنرال ساخت وستینگهاوس و باقدرت ۳/۴ اسب میباشد
جنرال افتخار صنایع ایران
شرکت سهامی صنعتی جنرال
تخت جمشید ـ خیابان کیوان ـ شماره ۶۲ ساختمان جنرال تلفن: ۴۹۸۳۶ ـ ۴۹۸۳۲ ـ ۴۵۴۰۸۰ ـ ۹۶۱۰۹۵ تا ۹۶۱۰۹۹ ـ تهران ـ ایران

ترموکینگ عظیم ترین واحد
سازنده انواع:
سردخانه‌های متحرك برای کامیون ـ تریلی ـ واگن ـ
و کشتی ـ ترموکینك واحدی از کارخانه‌های عظیم
وستینگهاوس آمریکا است
Westinghouse Thermo King
سردخانه‌های ترموکینك باسی و پنج سال سابقه در حمل و نقل انواع مواد غذائی ـ
شیلات دامداری ـ کشاورزی مورد توجه کشور های بزرك دنیا است.

شرکت سهامی ترموکینك ایران خیابان امیر کبیر شماره ۱۲۲

کولر امرسون
بهار آفرین فصل گرما

محصولات امرسون
قاره‌ها را تسخیر کرده است.
یخچال امرسون آخرین پدیده صنعت یخچال سازی آمریکا لباسشوئی امرسون سوپر اتوماتیک با کار بهتر
باطری امرسون بادوام و قدرت فوق العاده ظرفشوئی امرسون ایده آل خانم های خانه دار

مرکز پخش: پارس ماشین ـ ساختمان امرسون خیابان شاه شماره ۲۴ تلفنهای ۶۱۲۲۶۰ ـ ۶۸۰۵۱ ـ ۶۸۰ ـ ۶۷۱۲۴

صفحه ۸
یکشنبه ۲۴ خردادماه ۱۳۴۹
شماره ۱۳۲۱۶

به همت یک زن : لوله‌کشی آب در یک دهکده ۵ هزار نفری شروع شد!

باهمت وپشتکار یك‌زن‌روستائی بنام «طلعت جمشیدیان» لوله‌کشی آب آشامیدنی در روستای‌پنجهزار نفری «قلعه‌شاه» از توابع نجف‌آباد اصفهان آغاز شد .

خبرنگار مادر اصفهان گزارش داد ، روستای «قلعه‌شاه» انجمن‌ده وبیش از پنج هزار نفر جمعیت دارد .

بانو طلعت از همان زمان که اهالی ده «قلعه‌شاه» برای تهیه سطل آب ، چند کیلومتر راه‌پیمائی میکردند، بفکر لوله‌کشی آب آشامیدنی برای این دهکده بودو بامراجعات مکرر به مقامات‌مسئول در تهران و اصفهان توانست‌توجه آنهارا برای لوله‌کشی آب این منطقه جلب کند،بانوطلعت‌همزمان بااین اقدامات ، مرتبا با یکایك اهالی ده تماس میگرفت و ضمن تشریح مضار استفاده از آب‌نهر ها وبیماریها ی‌خطرناکی که‌بدین وسیله شایع میشود ، آنها را به یك همکاری وسیع برای فراهم آوردن مقدمات لوله‌کشی آب آشامیدنی دعوت میکرد وسرانجام باخودیاری مردم «قلعه‌شاه» مبلغ چهارصدهزار ریال برای اجرای طرح‌لوله‌کشی آب فراهم شد وبا اقداماتی که از طرف مقامات مسئول بعمل آمد ، عملیات لوله‌کشی آب دراین دهکده آغاز گردید ، بانو «طلعت» انگیزهٔ اقدام نیکوکارانه خودرا چنین بیان‌می‌کند : یکروز که عده‌ای میهمان به منزلم دعوت کرده‌بودم‌باکمبود آب مواجه شدم‌وبه‌منزل‌همسایگان مراجعه کردم اما آنها نیزباندازه کافی آب نداشتند ، ناچار برای فراهم کردن آب به‌بیرون‌ده‌رفتمو وقتی بر گشتم ، بادیدن میهمانان شرمنده شدم و تصمیم گرفتم‌بهر نحو که شده مقدمات لوله‌کشی آب آشامیدنی را در این ده‌فراهم آورم ، زیرا پس از اعلام تساوی حقوق زن و مرد ، هیچگونه‌مانعی برای فعالیت های زنان در امور عمرانی وجود ندارد .

بانو طلعت جمشیدیان هشت‌فرزند دارد و یکی از فرزندانش پس از پایان تحصیلات به‌انگلستان رفته و در آنجا دورهٔ مهندسی را فرا گرفته وهم‌اکنون درایران‌سرگرم خدمت بمردم است .

اقدام شایان توجه این زن ،در میان اهالی روستاهای اطراف شاه قلعه نیز با تحسین روبرو شده است .

طلعت جمشیدیان : خوشحالم که تلاش چند ساله‌ام به‌نتیجه رسید .

بانو «طلعت» سالها بود به تنهائی برای لوله‌کشی آب این دهکده تلاش میکرد

قهرمانان شطرنج انتخاب شدند

مسابقات شطرنج بین ۳۸ نفر از دانشجویان دانشکده کشاورزی رضائیه برگزار شد و در نتیجه آقایان خسرو برادران شکوهی ، محمد حسین منتخب و غیبی به کسب مقامهای اول تاسوم نائل آمدند .

گزارش خبرنگار مادر رضائیه حاکیست : در این مسابقات که سه‌روز بطول انجامیدآقایان‌یثربی و صالحی نیز مقامهای چهارم تا پنجم را بدست آورند .

دو اتومبیل بدره افتادند و درنتیجه
۳ نفر کشته و ۹ نفر مجروح شدند

طی دو حادثه رانندگی که در جاده‌های «امیرنان طالقان» و منجیل روی‌داد ۳ نفر کشته و ۹ نفر مجروح شدند .

طبق گزارش خبرنگار ما درآبیك: کامیونی به رانندگی علی‌اصغر ابوالفضلی و سرنشینی ۹ نفر هنگام حرکت در گردنه «طالقان» درمحلی بنام «انگشتردره»از مسیر خودمنحرف شد و بقعر دره افتاد .

در این حادثه ۲ نفر به اسامی خورشید نادری ۳۵ ساله و زهـرا نادری ۴۸ ساله کشته شدند و ۷نفر دیگر آسیب دیدند .

در منجیل

یك اتومبیل کمپرسی به‌رانندگی محمد حسین کمالی‌افضل وسرنشینی دو نفر باسامی‌عابدین باقری وعلیرضا یوسفی در حوالی «گنجه» به دره‌ای سقوط‌کرد. محمد حسین کمالی‌افضل راننده کمپرسی در این حادثه کشته شد و دو نفر دیگر نیز زخمی‌شدند .

اخبار شهرستانها

بعلت اتصال سیم برق یخچال
خانه‌ای در شهرری آتش گرفت

صبح دیروز خانه‌ای در خیابان ششم بهمن شهرری آتش گرفت و کلیه اثاثه و لوازمی که دراین خانه بود تبدیل به خاکستر شد.

گزارش خبرنگار ما درشهرری حاکیست :این خانه متعلق به شخصی بنام حسن ایراندوست‌می باشد وبطوریکه گفته میشودعلت آتش‌سوزی اتصالی سیم برق یخچال منزل بوده‌است .

۳ خانه در «بستان» سوخت
حریق هنگامی رویداد که ساکنان‌این خانه‌ها خواب بودند

سه‌خانه متعلق به شخصی بنام «تویله‌زهرونی» در قریه « مجریه» از توابع بخش بستان طعمه حریق گردید و به‌خاکستر تبدیل شد ، این سه‌خانه دیواربه‌دیواریکدیگر قرار داشت و آتش سوزی‌هنگامی رخ داد که ساکنین منازل در خواب بودند .

گزارش خبرنگار ماز «بستان» حاکیست ، تویله زهرونی از بوی دود وگرمی آتش از خواب بیدار شد و باتلاش فراوان موفق به نجات خود و خانواده‌اش گردید، آتش که به همه جا سرایت کرده بود در مدت یکساعت سه خانه و اثاثیه آن‌را تبدیل به خاکستر کرد و اهالی قریه نتوانستندبرای خاموش کردن حریق اقدامی انجام بدهند ، بقرار اطلاع بجز اثاثیه منزل مبلغ ۶۵ هزار ریال پول‌نقد نیز در خانه «تویله» موجودبود که سوخته است ، تاکنون علت آتش سوزی روشن نشده است .

«شهرك» طالقان ومسئله لوله‌کشی آب

مردم «شهرك» طالقان ،دو سال پیش ، برای لوله‌کشی آب آشامیدنی مبالغی پول جمع‌آوری کردند و باکمکی که از طرف وزارت آبادانی و مسکن بعمل آمد عملیات لوله‌کشی شروع شد. اما تعلل پیمانکار مربوطه ، مرتبا کار لوله‌کشی را به تعویق انداخته و تاکنون اهالی این ده نتوانسته‌انداز آب لوله‌کشی استفاده کنند در حالیکه تمام روستا هـای مشابه که عملیات لوله‌کشی آنها دیرتر از«شهرك»شروع شده بود ، مدتهاست ازآب لوله‌کشی شده استفاده‌می‌کنند . بهتر است مقامات وزارت آبادانی و مسکن هنگام اجرای طرح های آبادانی ، پیمانکارانی رابکار دعوت کنند که دلسوز و لایق باشند . تامسئله سستی و عدم انجام کار پیش نیاید. اهالی «شهرك» انتظار دارند که مقامات مسئول پیمانکار مربوطه را موظف به تکمیل لوله‌کشی آب و رفع نقائص فعلی آن بنمایند .

نمایندگان اطلاعات در خدمت مردم

روستاهای علی‌آباد دبیرستان دخترانه میخواهند

دختران قراء علی‌آباد ، درازه وشهسواری «شهریار» پس از پایان تحصیلات ابتدائی قادر بادامه تحصیل نیستند زیرا در این بخش دبیرستان دخترانه‌وجودندارد این کمبود باعث شده که سطح معلومات و دانش‌طبقهٔ نسوان در این منطقه در حد پائین باقی بماند و زنان به موسسات عالی راه پیدانکنند عده‌ای از اهالی روستا های علی‌آباد ، درازه، وشهسواری که بدفتر نمایندگی روزنامه اطلاعات مراجعه کرده بودند پس از عنوان کردن مطالب فوق تقاضا کردند مقامات مسئول وزارت آموزش و پرورش در مورد تاسیس دبیرستان دخترانه دراین منطقه اقدام کنند .

شاگرد قناد خودرا بدار زد !

مرد ۴۵ ساله‌ای از اهالی‌خوی خودرا در منزلش حلق‌آویز کرده وبزندگی خویش‌خاتمه‌داد .

بنابگزارش خبرنگار مادرخوی این مرد معصوم معصومی نام داشت و کارگر یکی‌ازقنادی‌های خوی بود . وی دارای همسر وسه فرزند بود و هنوز علت خودکشی او معلوم نشده‌است .

بزرگترین خانه فرهنگ روستائی در «لیلاکوه» لنگرود ساخته میشود

در «لیلاکوه» ازتوابع لنگرود زادگاه علیاحضرت شهبانو فرح بزرگترین خانه فرهنگ روستائی کشور ایجاد میگردد ، در اینمورد دستوری از طرف دفتر مخصوص علیاحضرت شهبانو به اداره کل اصلاحات ارضی وتعاون روستائی گیلان رسیده است .

خبرنگار مادر رشت گزارش داد ، این خانه فرهنگ روستائی که بزودی ساختمان آن شروع میشود زیرنظرآقای‌مهندس‌سیحون ساخته خواهدشد و زمین آن که یك هکتارونیم مساحت دارد از طرف آقای دریابیگی یکی از معاریف باداره کل‌اصلاحات ارضی‌و تعاون روستائی گیلان اهدا شده‌است .

لنگ وحوله ..
دربیرجند هم جمع‌آوری‌شد

بدنبال جمع‌آوری لنگ و حوله در حمامهای عمومی بعضی ازشهر ها ، در بیرجند نیز گرمابه‌داران بدستور مقامات بهداشتی وسائل مزبور را جمع‌آوری نمودند ومردم با استفاده از حوله‌های شخصی‌در گرمابه‌ها باستحمام پرداختند .

جمع‌آوری حوله‌ها بمنظورحفظ بهداشت و جلوگیری از سرایت بیماریهای مسری صورت گرفته است .

یکصدمین شورای داوری کشور در «نوشهر»

بطوریکه قبلا اطلاع دادیم : درمراسم‌افتتاح یکصدمین‌شورای داوری کشور در نوشهر‌آقایان پرتو وزیر دادگستری ، شیبانی‌استاندارمازندران‌عبدالوهاب کیا نماینده نوشهر در مجلس‌شورای ملی ، رئیس دادگستری استان مازندران،روسای‌ادارات دولتی و معاریف نوشهر و چالوس حضور داشتند . عکس اعضای یکصدمین شورای داوری کشور را قبل از اجرای مراسم سوگند نشان میدهد .

حریق ، جان مردی را گرفت
سه نفر دیگر دچار سوختگی‌شدند وبستری‌گردیدند

براثر حریقی که دریك مغازه لباسشوئی واقع در خیابان‌پهلوی رضوانده رویداد ، خسارت نسبتا زیادی بمغازه‌وارد شد و چهارنفر دچار سوختگی شدندو یکی از آنها براثر شدت جراحات‌درگذشت.

گزارش خبرنگار مادر رضوانده حاکیست : چهارنفری که دچار سوختگی شدند محمود شفیعیان ، همت‌اله خوشکار ، حسن حسن‌پور و عیسی برزو (صاحب‌مغازه) نام داشتند که برای اطفای حریق بمیان آتش رفته‌بودند .

این عده بلافاصله به‌بیمارستان های پهلوی و پورسینای‌رشت انتقال یافتند اما محمود شفیعیان ۲۴ ساله براثر شدت جراحات درگذشت و حال سه‌نفر دیگر وخیم است .

مسافر خارجی در میرجاوه
۱۵ کیلو حشیش همراه داشت !

ماموربن اداره گمرك میرجاوه هنگام بازرسی دوچمدان آهنی که متعلق بمسافری بنام غلام‌مصطفی بود مقدار ۱۵ کیلو حشیش کشف نمودند .

بنابگزارش خبرنگار ما در زاهدان : حشیشهای کشف‌شده توسط مامورین مربوطه ضبط شد و باصاحب آن تحویل اداره مبارزه با مواد مخدر زاهدان گردید .

بقرار اطلاع غلام‌مصطفی از پاکستان وارد ایران شده‌بود و حشیشها نیز از جاسازی چمدانهای وی بدست آمد .

دو کودك سوختند

مخزن نفت یك چراغ‌توری‌پایه بلند در بازار تجریش منفجر شد و در نتیجه کودك ۹ساله‌ای بنام «سعیدابائی» بشدت‌مجروح گردید. مجروح به بیمارستان رضا پهلوی منتقل شد .

همچنین براثر واژگون‌شدن یك ظرف روغن داغ از روی‌چراغ خوراك‌پزی دختربچهٔ چهارساله‌ای بنام «کبری» بشدت دچارسوختگی شد بستگانش وی رابه‌بیمارستان رضاپهلوی منتقل و بستری کردند.

تسهیل در بارگیری قطارها
برای این منظور، یك ایستگاه مانوری ایجاد شد

بمنظور ایجاد تسهیلات بیشتر در امر بارگیری و عبور و مـرور قطارهای باری در راه‌آهن تهران‌خوزستان اقدام بایجادیك‌ایستگاه «مانوری» در غرب‌سیلوی‌اندیمشك واقع در سه‌کیلومتری ایستگـاه اصلی راه‌آهن گردید .

بنابگزارش خبرنگارمادراندیمشك عملیات ساختمانی ایستگاه‌مذکور هفته گذشته پایان یافت و آقای مهندس جالینوس رئیس کل راه‌آهن دولتی ایران طی مراسمی آنرا بنام شاهنشاه آریامهرافتتاح نمود . باآغاز بهره‌برداری ازاین ایستگاه مانوری از این پس کلیه قطارهای باری که از شمال‌وجنوب به‌ اندیمشك وارد میشوند در این ایستگاه متوقف خواهند شد و در نتیجه در امر بارگیری تسهیلات بیشتری برای قطارها بوجودخواهد آمد .

گاومیش پیرمردی راکشت!

عصر دیروز در محله «قراملك» تبریز گاومیشی به پیرمردی ۶۰ ساله‌ای بنام حاجی‌آقا حمله کردو اورا بسختی مجروح ساخت .

خبرنگار مادر تبریز گزارش داد : مجروح به یکی ازبیمارستان های تبریز منتقل شد ولی‌معالجات موثر واقع نگردید و حاجی آقا درگذشت .

زدوخورد دو رقاصه !

دوتن از رقاصه‌های کاباره های اصفهان پس از یك مشاجره لفظی ، بالنگه کفش بجان هم افتادند و یکی از آنان انگشت شست دیگری را جوید و بسختی مجروح کرد !

شب گذشته رویا عسگری معروف به «فریبا» وفاطمه تقیان معروف به «ستاره» که هر دو از رقاصه های کاباره های اصفهان هستند ، براثر اختلافات قبلی در محل کار خود ، با لنگه کفش به‌جان یکدیگر افتادند .

در این زد و خورد صورت «ستاره» زخمی شد وچون ستاره از این موضوع بشدت ناراحت شده بود ، انگشت شست‌دست‌راست «فریبا» را بدندان گرفت وجوید و آنرا بسختی مجروح کرد !

با میانجیگری حاضرین به نزاع خاتمه داده شدو آندو به درمانگاه منتقل شدند و صبح دیروز طرفین ضمن طرح شکایاتی از یکدیگر به ژاندارمری اصفهان رفتند و براساس شکایت نامبردگان پرونده هائی تشکیل وبرای رسیدگی به دادگستری اصفهان ارجاع گردید .

زنی دراتوبوس زائید!

زن حامله‌ای که بااتوبوس از نقده به پیرانشهر میرفت ، در بین راه دچار دردزایمان شد و پس از ساعتی ، باکمك عده‌ای‌ازنان مسافر که در اتوبوس بودند در همانجا پسری بدنیا آورد ... !

بنابگزارش خبرنگار مادر نقده ، این زن «کلثوم» نام دارد و پس از وضع حمل ، توسط عده‌ای بخانه‌اش انتقال‌یافت.

کلثوم میگفت :هیچوقت تصور نمیکردم که روزی دراتوبوس وضع حمل کنم‌وبعلت‌اینکه فرزندم رادرحین سفر بدنیا آورده‌ام ، تصمیم دارم نام اورا سفرعلی بگذارم !

سارقین بره درونك بدام افتادند
آنها باموتورسیکلت،دست بسرقت میزدند

مامورین پاسگاه ژاندارمری ونك دوسارق موتورسوار را که ازمدت ها پیش در «ده‌خواردین» ونك‌اقدام به سرقت گوسفندان می‌کردند دستگیر کردند .

خبرنگار ما در شمیران‌گزارش داد : از چندی پیش چوپانان «ده خواردین» متوجه شدند که‌هرروز یکی از بره‌هایشان گم میشود . جریان را به مامورین پاسگاه ژاندارمری ونك اطلاع دادند ، بدستور رئیس پاسگاه دوتن از مامورین بالباس سویل‌مراقب گله های‌گوسفندشدند ، تااینکه‌دیروز متوجه دوجوان موتورسوار شدند که آهسته بطرف گوسفندان‌پیش می‌آمدند ، دونفر مزبوربلافاصله دوبره را از گله جدا کردند و هنگامی که قصد داشتندبگریزند وسیله مامورین‌ژاندارمری‌دستگیر شدند . سارقین که علی رحیمی‌و آیت‌مرادی نام دارند ، در پاسگاه ژاندارمری بسرقت خود اعتراف کردند مامورین هردونفررا همراه پرونده های تنظیمی روانهٔ‌دادسرای شمیران کردند .

کلاسهای شبانه دانشگاه تبریز
امسال جمعا ۳۲۰ دانشجو خواهند پذیرفت

*** مهلت نامنویسی درکلاس های شبانه پایان یافت**

چهارشنبه گذشته آخرین‌روز مهلت ثبت‌نام داوطلبان شرکت‌در کنکور کلاس‌های شبانه دانشگاه تبریز بود و بهمین‌جهت در آخر وقت اداری پنجشنبه حساب شماره ۹۴۲۲ دانشگاه تبریز کـه‌برای دریافت حق ثبت نام در کلاسهای شبانه مفتوح شده بود بسته‌شد، آقای کیوان نجم آبـادی معاون آموزشی دانشگـاه تبریز ضمن تماسی با خبرنگار ما در تبریز ، اظهار داشت :

دانشگاه تبریز در سال جاری اقدام به تاسیس کلاس های‌شبانه در رشته‌های ریاضی ، فیزیك ، شیمی ، علوم طبیعی ،زبان‌وادبیات فارسی ، زبان انگلیسی، کتابداری تاریخ و جغرافیا ، روانشناسی و علوم تربیتی نموده و شرط سنی برای شرکت دراین رشته ها ، داشتن حداقل ۲۵ سال تمام است و به کسانی که کمتر از ۲۵سال داشته باشند اجازه شرکت داده نخواهد شد، وی‌افزودطبق‌گزارش اداره کل آموزش دانشگاه‌تبریز تاآخر وقت اداری روز پایان‌مهلت نام‌نویسی بیش از دوهزارتقاضای ثبت‌نام واصل شده‌است .

تعداد دانشجو

آقای نجم‌آبادی در موردتعداد دانشجویانی که باید دررشته های هشت‌گانه کلاسهای‌شبانه‌پذیرفته شوند اظهار داشت : در هررشته ۴۰نفر و مجموعا ۳۲۰ دانشجو برای کلاسهای شبانه پذیرفته‌می شوند و کارت ورود به‌جلسه روز های سه‌شنبه و چهارشنبه نهم و دهم تیرماه در اداره کل آموزش دانشگاه توزیع خواهد شد .

وی افزود : از میان تقاضاهای رسیده پنجاه درصد برای رشته طبیعی و بیست‌وپنج درصد بـرای رشته ریاضی و بیست‌وپنج درصد برای رشته ادبی تقاضای ثبت‌نام کرده‌اند .

آقای نجم‌آبادی در پایان‌گفت امتحانات بطریقه تستی واز نـوع چند جوابی خواهد بود و از روز یازدهم تا سیزدهم تیرماه‌ادامه خواهد داشت بدین ترتیب که دیپلمه‌های طبیعی روز یازدهم‌تیر-ماه، دیپلمه های ریاضی روز دوازدهم و دیپلمه های ادبی روز سیزدهم تیرماه امتحان خواهند داد .

زنی بماموران ژاندارمری اصفهان شکایت‌کرد :
دوجوان خانه‌ام را به‌آتش کشیدند

بانوی ۳۰ ساله‌ای بنام محترم رضوانی بـه‌پاسگاه ژاندارمری اصفهان مراجعه کرد و ضمن شکایتی که بمامورین تسلیم نمود اظهار داشت: شب گذشته دوجوان باسامی احمد رضوانی و عباس جلوانی خانه‌ام را به‌آتش کشیده‌اند و از اثاثه آن چیزی بجانمانده است.براساس‌شکایت این زن جریان آتش سوزی خانه نامبرده‌درمحله «مفت‌آباد» بررسی شد و پرونده‌ای در این‌مورد تشکیل گردید ، محترم در پاسخ مامورین‌درباره چگونگی آتش‌گرفتن خانه‌اش گفت ، هنگامی که تنها در خانه خوابیده بودم متوجه بوی‌دودو گرمی آتش شدم ووقتی از خواب پریدم‌بلافاصله بحیاط خانه آمدم و در سیاهی شب دیدم کـه یکی ازاین دونفر از دیوارخانه پائین پرید وفرار کرد ، بقرار اطلاع این‌زن بادوجوان مذکور آشنائی قبلی داشته است ! باتوجه به پرونـده متشکله مامورین ژاندارمری اصفهان در تعقیب دوجوان مذکور هستند و جریان این حادثه‌تحت رسیدگی است .

۲ نفر در رودخانه بابلسر غرق‌شدند

رودخانه بابلسر دو نفر را باسامی ارشاك مرادی و حسین لقمانی بکام امواج خروشان خود کشید و هنوز تا این ساعت (ده صبح) اجساد مغروقین پیدا نشده است .

این دو نفر که باتفاق دو تن دیگر از همکاران خودمشغول‌سوار کردن موتوری به بدنه یك قایق بودند گرفتار امواج شدند وقایق آنان بعلت روشن نشدن موتور در آبهای رودخانه واژگون گردید .

عده‌ای که در اطراف رودخانه شاهد واقعه بودند بکمك مغروقین شتافتند ولی فقط موفق به نجات دو نفر از آنان گشتند .

ارشاك مرادی و حسین لقمانی مکانیسین موتور های دریائی و نماینده شرکت «آستر» در تهران بودند .

چهار برادر بجان هم افتادند
یکی از منازعین ، بقتل رسید

در نزاعی که بین دوبرادر بنام‌های حسین و محمدآقا با دو برادر دیگر باسامی بیرام و هاشم روی داد ، حسین بضرب چاقوی دوبرادر دیگر بقتل رسید .

خبرنگار مادر همدان گزارش داد: این چهار نفر برسر پاك‌کردن یك نهرآب باهم اختلاف پیدا کردند و سپس باچاقو بجـان هم افتادند ! در نتیجه هرچهار نفر بسختی مجروح شدند ولی‌حسین براثر شدت جراحات در بیمارستان فوت کرد .

روشنائی زیبا شهر
درجلسهٔ انجمن محلی

جلسه هفتگی هیئت مدیره انجمن محلی هزارودویست دستگاه«زیبا شهر » تشکیل شد ، دراین‌جلسه درباره روشنائی خیابان‌هاوتعریض جادهٔ زیباشهر بحث و تبادل‌نظر گردید و همچنین گفته شد که وجود توقفگاه ناحیه ۵ شرکت واحد دراین منطقه باعث وقوع حوادث رانندگی شده است ومقرر گردید برای تامین روشنائی‌زیبا شهر بامسئولان برق منطقه‌ای گفتگوهائی بعمل آید .

استوار ژاندارمری کشته شد

یکی از درجه‌داران ژاندارمری کرمان در حادثه رانندگی کشته شد ودودرجه‌دار دیگر جراحات شدیدی برداشتند .

گزارش خبرنگار مادر کرمان حاکیست ، حادثه براثر واژگون شدن اتومبیل جیپ ژاندارمری برانندگی گروهبان دوم رضاغیاثی رویداد ، در نتیجه استوار زند کرمانی یکی از سرنشینان ،آن کشته شد و دونفر دیگر باسامی گروهبان علی زیدآبادی و سرباز وظیفه صدریان صدیقی مجروح گردیدند .

تصادف اتوبوس مسافری با جیپ
دراین حادثه یکنفر کشته و یکنفر مجروح‌شدند

دیروز هنگامی کـه اتوبوس شماره ۷۹۱۴۴ تهران برانندگی اسدالله سلیمانی و سرنشینی ۲۵ نفر از اصفهان عازم آبادان بود در ۱۲ کیلومتری اندیمشك با اتومبیل جیپ شماره۱۵۹۸۵ برانندگی‌آقای مسعود ثقفی و سرنشینی «هاکوپ هاویان» تصادف کرد .

طبق گزارش خبرنگار ما در اندیمشك : در این حادثه اتومبیل جیپ بکلی متلاشی گردید و سرنشین آن کشته شد و راننده اتومبیل جیپ نیز شدیدا آسیب دید .

اتومبیلی که باعث مرگ دو پزشك گردید

قبلا اطلاع داده شد : طی یك حادثه شدید رانندگی که در نزدیکی رضائیه بوقوع پیوست دونفر از پزشکان معروف این شهر باسامی‌دکتر اکبر حسن‌افشار و دکتر احمد کمالی کشته شدند و دکتر دیگری بنام اسداله دانشوربسختی مجروح شد .
عکس بالا اتومبیل حادثه آفرین را دریکی از خیابانهای شهرستان رضائیه نشان میدهد.

بعلت تراکم اخبار، درج مطالب
سوغات ولایات وسیمای‌شهرستانها
دراین شماره، میسر نشد .

اژدها

-۱۲۵-

نوشته: احمد احرار

علیقلی‌بیك این حالت را کم‌و بیش می‌شناخت و دیده بود که در میدان جنگ یا در شکارگاه وقتی سربازی لحظه مرگ را احساس می کند یا شکاری خود رادر حلقه محاصره شکارچیان می بیندچگونه اختیار از دست داده ، نوعی‌عصیان‌جنون‌آمیز از خود ظاهر میسازد . بهمین‌سبب آهنگ ملایمتری پیش گرفت و گفت:

- سرکار خان ، از یك سرکرده صاحب نسب و صاحب نام که‌دردستگاه سلطنت به چنین مدارج عالي رسیده و تقرب حاصل کرده این قبیل رفتار ناشایست و نازیباست ... بهتر است با ما همراه شوی و اگر میدانی که خاطر نواب همایون رابدون جهت غبارتکدری عرضه گشته است رفع این توهم البته مشکل نخواهدبود.

اما چراغخان در حالی که بطرف علیقلی بیك هجوم میبرد زبان به ناسزا گشودو چون درین دشنام گوئی شخص شاه‌صفی را هدف قرار داده‌بود ، باشاره علیقلی بیك دوتن قورچی تنومند دروی آویخته کتفهایش را میان پنجه های پولادین خود مقید ساختند.

وحشت مرگ در سیمای جنون‌زده چراغخان آشکارا نقش انداخته بود و چنان هیجانی از خود بروز میداد که‌حتی دوقورچی قوی بنیه قادر نبودند داو را از تقلا باز دارند ، بطوری که سرانجام چراغخان موفق شد قورچیان را کنارزده فریاد زنان و دشنام گویان خودرا از ایوان بلند بزیر افکند.

علیقلی‌بیك معطلی را جایزندیدو به قورچیان بانك زد:

-امان ندهید این نمك بحرام رو سیاه را ...

بیك لحظه ، دهها قورچی‌چراغخان را در میان گرفتند و باکارد و خنجر بوی حمله بردند و اندکی بعدازچراغخان جز جسدی تکه تکه و غرقه در خون چیزی باقی نمانده بود .علیقلی بیك از ایوان بزیر آمد . بالای سر چراغخان رفت‌و بانوك پاجسد اورا معاینه کرد و چون اطمینان یافت که روحش فرسنگها از بدن دور شده است تنی چند از قورچیان رابرای انتقال‌جسد به‌کشیکخانه مامور ساخت و خود باتفاق مابقی قورچیان خانه چراغخان را ترك گفت.

روز بعد ، شاه صفی سر حال و تردماغ از اندرون خارج شد و هنگامی که باتفاق ملازمان ، سواره از میدان نقش جهان میگذشت ، ماموران‌کشیك‌خانه نعش چراغخان را کشان کشان آوردند و در همان نقطه‌یی که چراغخان اجساد پسران قورچی باشی را به‌نمایش گذارده بود ، زیرسم‌اسب شاه‌انداختند.

***

مرگ چراغخان و تجلیل از جنازه عیسی‌خان ، در پایتخت زیبای صفویه با شگفتی زیادی تلقی شدو بشدت درذهن رجال و ارکان دولت تاثیر گذاشت .

هیچکس نمی‌دانست این حوادث‌از کجا آب میخورد و چه عواملی باعث شده است که چراغخان یك شبه ازاوج رفعت بزیر افتاده ، جسدش در میدان نقش جهان به خاك ذلت بیفتد و عیسی‌خان که باآن ذلت رانده شده و اتهام خیانت و حرام نمکی بر دامانش چسبیده بود‌ـ ولو بعد از مرگ ـ مورد التفات‌قرار گیرد و جنازه‌اش با احترامات‌به‌کربلای معلی انتقال یابد.

برای مردم اصفهان چندان غیر-عادی نبود که یکی از محارم و ملازمان نزدیك یاحتی نزدیکترین و عزیز ترین کسان پادشاه غفلتا مورد بیمهری واقع و به قتلش اشاره شود . اما درخصوص چراغخان و عیسی خان کم‌و بیش‌وضعیت فرق میکرد.

درین ماجری ، از ابتدا عوامل حیرت‌انگیزی بچشم میرسید . از اول نه وصله خیانت و حرام نمکی به عیسی خان میچسبید و نه قبای قورچی‌باشیگری برازنده قامت چراغخان بود . اما در مقابل دیدگان متعجب خلایق عیسی‌خان باآنهمه سوابق خدمتگزاری و یکرنگی چنان سرنوشت تلخی پیدا کردوچراغخان علیرغم بد نهادی و بدسلوکی‌آشکارش بر جای او تکیه زد . بعد از آن نیز چراغخان مدارج رفعت و تقرب راچنان بسرعت پیمود و به چنان مرتبه‌یی‌ازقدرت و شوکت رسید که هرگز تصور نمی - رفت به آن سهولت آفتاب بختش غروب کند، در حالی که بعد از کشتن عیسی خان و زمانی که همگان انتظار داشتند نعش عیسی خان رانیز مانند چهارپسرش بزیر پای شاه صفی بیندازد و پاداش تازه‌یی از بابت این خدمت دریافت‌کند غفلتا سر او را زیر سم اسبان‌میدیدند و نعش عیسی خان را در راه عتبات !

این وقایع گیج کننده علی‌الخصوص عبرتی بودبه جهت امنای دولت وامرای قزلباش که در مناسبات خودبا پادشاه جوان دقت بیشتری بخرج دهند و از تصمیمات سریع و تغییرات ناگهانی که در مزاجوی حاصل میشداندیشناك‌باشند.

ماجرای چراغخان ، بیش از همه کس برای یوسف آقا عبرت آموز وتکان دهنده بود . گو این که سابقه‌آشنائی شاه و یوسف آقا بدوران کودکی شاه صفی مربوط میشد و در حقیقت یوسف آقا مزد خدماتی‌را میگرفت که بعد از کشته‌شدن صفی قلی میرزا پدر شاه - صفی در حق بیوه او و فرزند خردسالش مرعی داشته بود ، معهذا نه این سوابق میتوانست برایش اطمینان بخش باشدنه قرب و منزلت کنونی او در دستگاه سلطنت . زیرا عیسی خان قورچی‌باشی و خلیفه سلطان اعتمادالدوله نیزهرکدام بنوبه‌خود در فراهم آوردن وسائل‌سلطنت و از میان برداشتن موانعی که در راه جلوس شاه صفی وجود داشت سهم‌عمده داشتند و حال آنکه وقتی بختشاز ایشان برگشت آن سوابق ذره‌یی در سرنوشت محتومشان موثر واقع‌نشد.

گذشته‌ازین ، همانطور که طرد عیسی خان مقدمه عزل خلیفه سلطان محسوب میشد ، یوسف آقا مطمئن بود که با مرگ چراغخان نیز ناقوس هابرای او بصدا درآمده‌اند و باید این حادثه را هشداری و اخطاری در باره خودتلقی کند.

روی خط مکزیکو
اختصاصی روزنامه اطلاعات

صفحه ۹
یکشنبه ۲۴ خردادماه
۱۳۴۹ ـ شماره ۱۳۲۱۶

اطلاعات ۱۳۰۴

انگلستان آلمان

خاطره دیدار پرشکوه فینال جام لندن امشب در لئون زنده میشود

درحالیکه استادیوم تولوکا گنجایش ۳۲ هزار تماشاگر دارد بیش از ۱۵۰ هزار تماشاگر مکزیکی تاکنون به این شهر هجوم برده‌اند

این صحنه پرشکوهی است که «ویمبلی» درپایان دیدار دلپذیر فینال بازیهای ۱۹۶۶ بعداز پیروزی انگلیس بر آلمان شاهد آن بود ، سئوالی که امشب همه انگلیسها به آن میاندیشند ، این است که لئون درپایان دیدار انگلیس ـ آلمان در این‌دور چگونه خواهد بود ؟

* ساعت نه و سی دقیقه بعداز ظهر امروز بوقت تهران در چهار شهر بزرگ مکزیک تیمهای برگزیده برای دور یك چهارم مقابل یکدیگر قرار خواهند گرفت ولی علیرغم ارزش و حساسیت تمام دیدارها، گفتگووهنگامه بزرگی که برای دیدار آلمان ـ انگلیس دوغول بزرگ اروپاوفینالیست های جام جهانی گذشته ، در شهر لئون بوجود آمده،همه چیز راتحت‌الشعاع قرارداده است و هزاران نفر از مردم مکزیك و مسافرین مختلفی که برای دیدار های جام جهانی به‌این کشور آمده‌اند ، طول دوروز گذشته بسوی لئون و استادیوم ۳۰ هزار نفری این شهر که عنوان کوچکترین استادیوم را در بازیهای جام جهانی گرفته است روی آورده‌اند ، که‌این دشواری فراوانی برای مسئولین ورزش لئون بوجود آورده‌است .

از سوی دیگر در تولوکا برگزار کنندگان بازیهای جام با دشواری و اضطراب بیشتری دست بگریبان‌هستند، حدود ۱۵۰ هزار نفر از شهر های مختلف مکزیك عازم تولوکا شده‌اند تاشاهد دیدار تیم برگزیده کشور خود مقابل ایتالیا باشند ، درحالی که استادیوم «یومبورنا» در این شهر قادر نیست بیشتر از ۳۰ هزار تماشاگر را بپذیرد ، به‌این ترتیب بخصوص بعداز رویداد تاسف‌انگیز استادیوم «ازتك» در پایان دیدار مکزیك ـ بلژیك که هنگام هجوم تماشاگران به‌خارج از استادیوم‌شش‌نفر کشته شدند ، شرایط فوق‌العاده‌ای در تولوکا بوجود آورده است .

* تعادل نسبی برای آمریکا واروپا

در جمع هشت تیم حاضر در بازیهای یك چهارم یك تعادل نسبی برای آمریکای لاتین و اروپابرقراراست، تعادلی که تیمهای برگزیده گروه اول و دوم میتوانند آنرا از میان ببرند ولی بهرحال تحت هر شرایطی یکی از دو تیم بزرگ‌اروپا آلمان یا انگلستان دراین دور از بازیها خارج خواهندشد واین بزرگترین شانسی است که اروپا از دست خواهد داد.

انگلستان فاتح جام گذشته دراین دوره بازیها از آغاز بخت بلندی نداشته است ، حضوراین تیم در گروه سوم مقابل برزیل ـ رومانی و چکسلواکی ، بزرگترین حادثه دور مقدماتی جام بودو حالا دریك چهارم مقابل آلمان بار دیگر همه مسائل راتحت‌الشعاع قرار داده است ، با اینهمه ضمن ناکامی انگلیس در دور نخست و درخشش فوق تصور آلمان هنوز هیچکدام از کارشناسان‌این‌ورزش با اعتماد راجع به رویداد این دیدار و برتری یکی از دو تیم گفتگو نکرده‌اند، تنها بررسی روی اشتهای خط حمله آلمان و قدرت دفاعی انگلیس آنهم بایك مرزشناخته شده ، مضافا این‌که انگلیس بعلت گرماو ارتفاع بیشتر لئون از «گادالاجارا» بیشتر از حریف در زحمت خواهد بود!

* تغییر آرایش برای انگلیس

دراین میان سرالف‌رمزی مربی صاحب نام انگلیس برخلاف گذشته اعلام‌کرد‌که بار دیگر به آرایش ۴ـ۳ـ۳ روی خواهد آورد، زیرا گذشته از آنکه آلمان و فوتبال این کشور رامی شناسد عملا احساس کرده که «۴ـ۴ـ۲» ابداعی او که در خط میانی هافبکها یك مربع وسیع تشکیل میدهند بعلت گرمای شدید و ارتفاع مکزیك برای بازیکنان تیم که کیفیت خوب فردی را از دست داده‌اند امیدساز نیست ، مربی تیم انگلیس ضمن اظهار این مسئله آرایش‌تیم را از لحاظ فردی مشخص کرده‌و تنها نام «مارتین پیترز» رابعنوان یکی از مهره های‌خط میانی در دسترس خبرنگاران قرار داده است . واین در حقیقت یك جنك روحی‌قبل از بازی بزرك انگلیس ـ آلمان است برای تحت تاثیر قراردادن مربی تیم آلمان ، زیرا سرالف‌رمزی اعتقاد دارد که «هلموت شوئن» چون فینال جام گذشته «بکن‌بوئر»را مامور مهار بابی‌چارلتون خواهد کرد!

باین ترتیب میخواهد باوجود هافبك دیگری درمیانه میدان چون «مارتین پیترز» تعادل دفاعی آلمان را ازهم بپاشد ، ولی این دشوار بنظر میرسد، زیرا در خط میانی آلن مولری ـ بابی چارلتون و آلن بال بهترین آرایش‌را برای سیستم ۴ـ۳ـ۳ انگلیس پیاده میکنند ودراین‌شرایط «مارتین پیترز» بناچار باید در گوشه‌راست قرارگیرد .

بقیه در صفحه یازدهم

مکزیکو :
شوروی ـ اروگوئه
تولوکا :
ایتالیا ـ مکزیك
کادالاجارا :
برزیل ـ پرو
لئون :
انگلستان ـ آلمان

توشیبا

پرقدرت و بی‌صدا

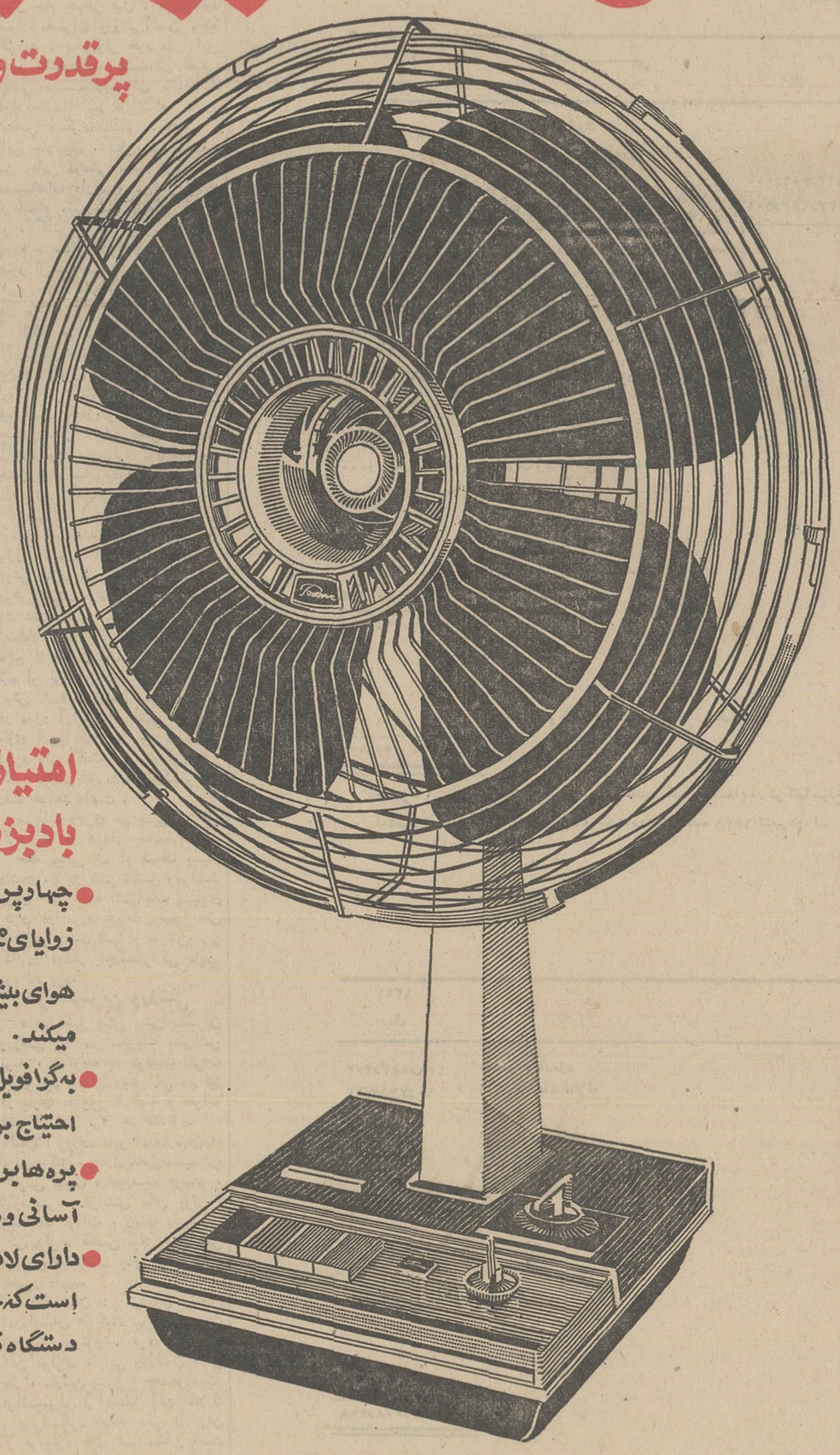

امتیازات بادبزن توشیبا

- چهارپرهٔ یکپارچه، با زوایای مخصوص، جریان هوای بیشتر وطبیعیتری ایجاد میکند.
- به گرافویل مجهز است وهرگز احتیاج بروغنکاری ندارد.
- پره‌ها برای تمیزکردن به آسانی وبادست جدامیشود.
- دارای لامپ مخصوصی است که جریان برق رادر دستگاه نشان میدهد.

Toshiba

توشیبا سازنده بیش از ۶۰۰۰ نوع لوازم الکتریکی و الکترونیکی

سازمان تربیت بدنی ایران برگزار میکند

سیرك عظیم مجارستان

همه شب ساعت ۷ بعدازظهر
پنج شنبه‌ها وجمعه ۵ و ۸ بعدازظهر

قیمت بلیط
۵۰ـ۱۰۰ـ۱۵۰ـ۲۰۰ـ۳۰۰ ریال

خیابان روزولت روبروی امجدیه

روی خط مکزیکو
اختصاصی روزنامه اطلاعات

اولین چهره زشت جام

۶ نفر پس از دیدار بلژیک ـ مکزیک کشته شدند!!

•پس‌از مسابقه دو تیم ملی فوتبال مکزیک‌و بلژیک که روز جمعه دراستادیوم آزتک مکزیکو انجام گرفت ، جمعیت تماشاگر حین خروج از استادیوم آنقدر سریع برای بیرون رفتن هجوم بردند که‌طی همین خروج تماشاگران ، شش نفر کشته شدند ، ۲۰۰ نفر زخمی گردید و دهها هزار دلار به‌تاسیسات استادیوم خسارت وارد آمد !

• شوروی وشانس قرعه

•بالاخره پس‌از برابری امتیاز وتعداد گل‌دوتیم‌شوروی ومکزیک درگروه اول ، فدراسیون فوتبال جهانی برای صدرنشینی یکی از این دوتیم قرعه‌کشی کرد و تیم شوروی بعنوان تیم قهرمان گروه انتخاب گردید . انتخاب شوروی بعنوان تیم‌سرگروه، دسته‌نخست این شانس را به‌شورویها داد که بازی دوریک چهارم خود را باتیم دوم‌گروه دوم،اروگوئه‌در مکزیکو انجام دهند. در حالیکه مکزیک حال مجبوراست‌برای دیدارایتالیا تیم قهرمان گروه دوم به‌تولوکا برود .

•تولوکا که در شمال غربی مکزیکو قرار دارد، از پایتخت مکزیک یکصدو پنج کیلو متر فاصله دارد. واستادیومی که‌قرار است درآنجابازی‌مکزیک ـ ایتالیا برگزار شودبیش‌ازسی‌ودوهزارنفر گنجایش ندارد .از لحظه‌ای که معلوم شد،مکزیک‌بازی یک‌چهارم نهائی‌خوددرا درتولوکاانجام خواهد داد، بیش‌از یکصد و پنجاه هزار مکزیکی ازراه هوا وزمین بسوی تولوکا درحرکتند ،در حالیکه‌از این عده فقط بیست‌و پنج هزار تن بیشتر قادربه‌رفتن بداخل‌استادیوم نیستند، چون نزدیک به‌هفت هزار ایتالیائی و تماشاگران سایر ملت هااز قبل‌بلیط‌تماشای‌این مسابقه‌را وادردست‌دارند. استادیوم‌بوبورنای تولوکا دروسط شهر واقع شده‌و فقط چند خیابان خیلی باریک‌به آن ختم میشود !

• بزرگترین دیدار یک چهارم

•روزنامه های مکزیک درحالی که‌برای دیدار سرنوشت تیم خود وایتالیا در تولوکا ارزش بسیاری قائل هستند ، بزرگترین مسابقه دوریک‌چهارم نهائی را ، دیدار انگلستان ـ آلمان‌در لئون‌میدانند. چون ایندو غول‌اروپا، پس‌ازدیدار فینال جام جهانی ۱۹۶۶ لندن که انگلیس ۲ـ۴ فاتح شد ، باردیگر در برابر هم قرار میگیرند و آلمان هاامیدوارندباکسب پیروزی دراین دیدار انتقام شیرینی از انگلیس فاتح‌جام‌قبل گرفته‌باشند.

•دوتیم ملی فوتبال آلمان و انگلستان تاکنون باهم سیزده بار مسابقه داده‌اند که‌دراین سیزده مسابقه ،آلمانها فقط یک پیروزی داشته‌اند . تنها برد آنها مقابل انگلستان درسال۱۹۶۸ در هانوور بدست آمد که‌تیم قهرمان جهان (۰ـ۱) مغلوب آلمان گردید.در آن‌زمان انگلستان روانه شرکت در مسابقات مرحله نهائی جام‌ملت های اروپا درایتالیا بود. در آن مسابقات ایتالیا بمقام قهرمانی رسید .

•در حالیکه انگلیسی ها جمعه ظهر راس ساعت دوازده ، درست همان ساعتی که امروز بوقت‌لئون در مکزیک باید با آلمان دیدار کنند ، تمرین بسیار سختی‌انجام دادند ، درحالیکه آلمانها درلئون تمرین سبکی‌داشت سرگذاردند.

• هلموت شوئن ودگرگونی!

• هلموت شوئن مربی ۵۴ساله تیم ملی آلمان که پس از دیدار مرا ئش ـ آلمان که‌آلمان دروقت اول ۰ـ۱ مغلوب مراکشی هابود بشدت مورد انتقاد آلمانی ها قرار گرفت و پس از پیروزی های درخشان آلمان بر پرو وبلغارستان تاحد یک قهرمان مورد تقدیر و تحسین قرار گرفت ، برای دیدار از مسابقه انگلستان ـچکسلوا کی بایک هواپیمای خصوصی آلمانی‌به کادالاجارا رفت .

شوئن پس ازدیدن بازی‌انگلیس‌ـ چکسلوا کی در مورد انگلستان اظهار داشت : چون انگلیسی ها تقریبا با تیم رزرو خود مقابل‌چک ها بازی کردند ، قدرت سنجی‌تیم اصلی آنها امکان ندارد ، ولی مطمئنا در دیدار روز یکشنبه‌مقابل ما ، خیلی بهتر از دیدار با چکسلوا کی خواهند بود .

هلموت شوئن در حالی که خو گرفتن یاران خود را به‌هوای‌لئون که نسبت به کادالاجارا گرمتر و مرتفعتر خواهدبود ،یکی‌ازامتیازات برجسته آلمان در دیداربا‌انگلستان ذ کر کرد ، اظهار داشت، دردیدار امروز بین آلمان ـ انگلیس ، گرما یکی از عوامل بزرگ بازی خواهد بود ،وتیمی که زودتر مقابل آن از پای درآید مسلما بازنده خواهد بود .

هلموت شوئن باوجود تمام این اظهارات ، حاضر نشد در مورد شانس خود مقابل انگلستان‌صحبت کند . ولی‌اریچ دوزرماساژورافراد تیم آلمان ،نتیجه دیدار انگلستان ـ آلمان را صددرصد به نفع‌آلمان دانست .

* در اردوی آلمانها گفته می‌شود ، دربازی امروز ، فرانتس‌ـ بکن‌بوئر قدرتمندترین هافبک حال حاضر تیم ملی مامور بابی‌چارلتون

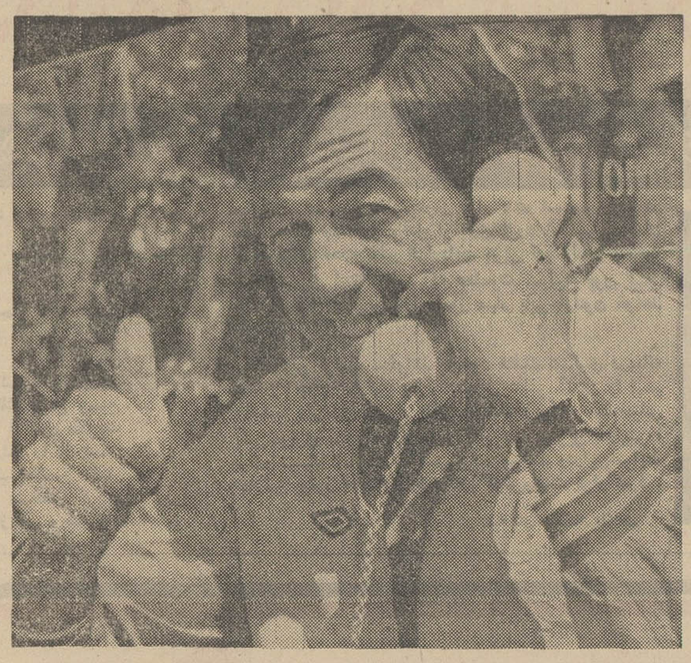

گذشته بوسیله تلفن از لندن به «گوردن بنکس» دروازه‌بان مشهور زدن گل ، بخاطر غیبت ریورا در

*گادالاجارا ـ مکزیک . روز انگلیس اطلاع دادند که بدریافت مدال امپراطوری بریتانیا نائل گردیده است‌واین بزرگترین‌خبر امیدبخش در اردوی تیم انگلیسی بود .

عکس‌زمانی را نشان میدهدکه «بنکس» انگشت شصت خود را بعلامت پیروزی هنگام گفتگوی تلفنی بلند کرده است .

مهره بزرگ انگلیسی‌ها خواهدبود. هرچند که همین وظیفه‌اودر دیدار فینال جام جهانی قبل ، موردانتقاد بسیار مفسران ورزشی‌آلمان واقع گردید . بکن‌بوئر خود در این مورد اظهارداشته است،من خیلی بیشتر دوست‌دارم‌بعنوان یک‌هافبک آزاد خدمت کنم تا اینکه مامور شخص دیگری باشم . در مورد بابی چارلتون . بکن‌بوئر گفت : من وبابی دوستی بسیار نزدیک و صمیمانه‌ای داریم و من از اینکه در انجام ماموریتم ، یعنی کنترل او ، کمترین آسیبی‌بر او وارد آورم ، بسیار تنفر دارم .بکن‌بوئر هنوز از ناراحتی زانوکه در دیدار باپرو برای وی بوجود آمد، رنج می برد !

• اووه زیلر وپنجمین جام

•پرسابقه ترین بازیکن تیم‌ملی فوتبال آلمان در دیدار فردا ، اووه زیلر کاپیتن ۳۶ ساله این تیم است .چه‌زیلر در مسابقات‌جام جهانی سال ۱۹۵۴ عضو تیم ملی آلمان بوده ،درحالی که‌درمسابقات همان جام ،بابی‌چارلتون‌جزو افراد رزرو تیم انگلیس بوده است .

•سرالف رمزی مربی تیم ملی فوتبال انگلستان اعلام کرد. در بازی امروز انگلستان ـ آلمان روش بازی تیم را از ۲ـ۴ـ۴ به روش ۳ـ۳ـ۴ تغییر خواهد داد . وی علت تغییر روش تیمی خود را اینطور اظهار کرد که عامل‌گرما مانع از قدرت کافی جسمانی‌افراد تیم او برای پیاده کردن کامل روش ۲ـ۴ـ۴ است .سرالف‌رمزی در مورد آرایش افرادتیم خودبرای بازی امروزبطوردقیق چیزی اظهار نکرد ولی گفت که تیم او تغییر کلی باتیمی‌که بدیدارچکسلواکی رفت خواهد داشت .

سرالف رمزی هم چنین اعتراف کرد که در دیدار چکسلواکی ، خط میانی تیم او ضعف بسیار داشت ، و در خلق شانس وموفقیت برای خط حمله اشتباهات بسیاری کرد. در مورد نفرات تیم ملی انگلیس رمزی تنها از مارتین‌پیترز که در دیدار باچکسلواکی غایب بود نام برد.

• نظر مفسرین ورزشی

• بر طبق پیش بینی مفسران ورزشی که در مکزیک بسر می برند ، با توجه به موقعیت نفرات هردو تیم آلمان روش هر دو تیم در بازی امروز ۳ـ۳ـ۴ و نفرات آنها از این قرار خواهندبود.

آلمان : ژوزف مایر «دروازه‌بان »، برتی وگتز ، کارل هانیزشنلینگر، کلوس فیچل ، هورست هوتگز ، اووه‌زیلر ، فرانتس بکن بوئر ، ولفگانگ اورات ، رینهاردلیبودا ، گردمولر ، هانسن لوهر . در این تیم پنج فینالیست جام جهانی لندن حضور دارند.

انگلستان : گوردون بنکس «دروازه‌بان »، کیت نیوتون ،بریان لابون، بابی‌مور ، تری کوپر ، آلن مولری ، بابی چارلتون ،آلن بال ، مارتین پیترز ، جف‌هورست، فرانسیس‌لی (احتمالا آلن کلارک و پیتراسگود بجای یکی یا دوتن از فورواردهای تیم ممکن است عوض شوند). دراین تیم شش بازیکن فاتح جام پیش شرکت دارند.

* ماریو زاگالو مربی تیم ملی فوتبال برزیل در حالی که در مورد حریف امروز تیم خود ، تیم ملی فوتبال پرو یکی از چند همسایه برزیل ، هیچگونه اظهار نظری به جهت این که تابحال بازی این تیم را ندیده است . نکرد ، اعلام کرد که هردو هافبک ثابت تیم‌اوجرسون و ریولینو که به ترتیب درمسابقات اول و سوم تیم برزیل در دور مقدماتی آسیب دیده بودند ، کاملا

از جمع ۲۲ فینالیست جام جهانی لندن امشب یازده بازیکن باردیگر مقابل یکدیگر قرار میگیرند !!

بهبودی پیدا کرده و در دیدار امروز برزیل در کادالاجاراشرکت خواهند کرد.

زاگالو هم چنین افزود ، باین ترتیب تیمی که امروز بدیدار پرو خواهد رفت ، همان تیم پیروز در دیدار باچکسلواکی خواهدبود . بجز یک مورد که بازیکن ۱۸ ساله‌ای بنام مارکو انتونیو احتمالا بجای اورالدو وارد بازی خواهد شد.

*** نامزدهای پیش بینی شده برای یک چهارم**

* در حالی که مکزیکیها‌بخاطر نبودن « آلبرتو اونفور » هافبک ممتاز خود که یکروز قبل ازاغاز بازیها دچار شکستگی ساق پا گردید ، رنج میبرند ، مربی‌ایتالیا حریف امروز مکزیک اعتراف کرد، وجود جیانی‌ریورا در تیم ایتالیالازم بنظر میرسد . وی سر بسته‌اعتراف کرد که عدم موفقیت خط حمله‌این تیم در دیدار های گذشته ، برای میان خط حمله بوده‌است !

* نویسندگان ورزشی که در مکزیک حضور دارند ، باتفاق‌آراء چهار تیم برنده دور یک چهارم را انتخاب کردند . بعقیده گروه نویسندگان ورزشی ، تیمهای برزیل ، آلمان غربی ، ایتالیا و شوروی فاتحین این دورازمسابقات خواهند بود . بعقیده این گروه سه تیم برزیل ، شوروی و آلمان حریفان خودرا شکست خواهند داد و تنها دیدار ایتالیا ـ مکزیک مساوی پایان خواهد یافت که‌پس از آنهم ایتالیا بحکم قرعه فاتح خواهد بود !!

* مفسران ورزشی خبرگزاری آسوشیتدپرس که اکنون بیش از هر خبرگزاری و اکیپ ورزشی دیگر در مسابقات جام جهانی مکزیکو شاهد برگزاری مسابقات هستند، در پایان مسابقات دور یک هشتم نهائی ، تیم منتخب ستارگان فوتبال دنیا را که‌اکنون درمکزیک جمع هستند باین ترتیب انتخاب کردند .

*** تیم انتخابی دنیا !!**

گوردون بنکس از انگلستان «دروازه‌بان » . آتیلیو آنکتا از اروگوئه یک راست ، گوستاوپنا از مکزیک سنترهافبک ، بابی‌مور از انگلستان‌سنترهافبک ،جیاسینتوفاک شتی‌از ایتالیا یک‌چپ،ویلفریدوان مور از بلژیک هافبک ، فرانتس بکن‌بوئر از آلمان هافبک ،روبرتور یولینو ازبرزیل هافبک ،جرزینهو از برزیل فورووارد ، گرهارد مولر از آلمان غربی فورووارد ، پله از برزیل فورووارد .

افراد رزرو ـ ایگناسیو کالدرون از مکزیک « دروازه بان» ، آناتولی بیشوبتسی از شوروی فورووارد ، تروفیلوکوپیلاس از پروفورووارد ، کارلوس آلبرتو از برزیل یک ، فرانسیسکو بورگینچ‌از ایتالیا یک.

مشخصات یازده بازیکن منتخب برای تیم ستارگان جام جهانی ۱۹۷۰ از این قرار است .

مفسران حاضر در مکزیک، چهار تیم‌برزیل، آلمان، شوروی‌وایتالیا را فاتحین دور یک چهارم می شناسند !!

گوردون بنکس ، انگلیسی ، ۳۲ ساله که در مسابقات‌جام‌جهانی لندن فقط سه گل از دست داد . وی تاکنون ۶۰ بار در تیم‌ملی‌بازی کرده است .

آنکتا از اروگوئه که بزرگترین خصوصیت وی در بازی سرعت و انعطاف پذیری اوست .

گوستاوپنا ، مکزیکی که در سال ۱۹۶۶ عضو تیم ملی فوتبال مکزیک بوده است .

بابی‌مور ۲۸ساله است،انگلیسی است و از ۱۷ سالگی تابحال در هر تیمی که بازی کرده کاپیتن‌تیم بوده است . وی تابحال ۸۰ بازی تیم ملی انجام داده است .و در بازیهای جام جهانی لندن ،بعنوان بهترین بازیکن مسابقات لقب گرفت .

فاکشتی ۲۷ ساله ایتالیائی و کاپیتن تیم ملی ایتالیا . از این بازیکن پرتکنیک هنوز کسی یک پاس بیهوده سراغ ندارد .

وان‌مور ، ۲۷ ساله ، بلژیکی و بهترین فوتبالیست سال ۱۹۶۹ بلژیک ، در حمله و دریبلینگ بازیکنی است غوغاگر.

بکن بوئر ، ۲۴ ساله ، آلمانی‌و تابحال ۴۰ بار در تیم ملی‌شرکت کرده است . در کنترل توپ باسر رقیب ندارد .

ریولینو ، ۲۴ ساله عضو تیم ملی برزیل. متخصص‌توپهای کاشته است .

جرزینهو ۲۵ ساله ، عضو تیم ملی برزیل ، بهترین گوش‌راست هر تیمی که از هر نیمه شانسی بهترین موقعیت را خلق میکند .

مولر ، ۲۴ ساله ، عضو تیم‌ملی آلمان که تابحال آقای گل جام مکزیک است .

پله ۲۹ ساله ، عضو تیم ملی برزیل که تابحال بیش از یکهزار گل بثمر رسانده است . وی در حال حاضر محبوبترین فوتبالیست جهان است .

بانک ایران وخاورمیانه

ترازنامه در ۲۹ اسفند ۱۳۴۸

سرمایه ثبت شده ۲۵۰،۰۰۰،۰۰۰ ریال

۱۳۴۷ ریال	دارائی	۱۳۴۸ ریال		۱۳۴۷ ریال	بدهی	۱۳۴۸ ریال
۳۸٫۷۵۸٫۳۹۰	اسکناس و مسکوک		۵۲٫۱۷۸٫۸۶۱			
	سپرده نزد بانک مرکزی ایران					
۳۹۸٫۰۱۷٫۰۰۰	سپرده قانونی	۵۲۴٫۶۰۲٫۰۰۰		۱۲۷٫۵۰۰٫۰۰۰	سرمایه ثبت شده که‌تماماً پرداخت شده :	
۳۷٫۰۰۶٫۴۴۷	سایر سپرده‌ها	۳۳٫۱۵۶٫۵۰۱		۱۲۷٫۵۰۰٫۰۰۰	۱۲۷۵۰ سهم‌الف،ازقرارهرسهم ۱۰٫۰۰۰ ریال	۱۲۷٫۵۰۰٫۰۰۰
۴۳۵٫۰۲۳٫۴۴۷			۵۵۷٫۷۵۸٫۵۰۱	۱۲۲٫۵۰۰٫۰۰۰	۱۲۲۵۰ سهم‌ب،ازقرارهرسهم ۱۰٫۰۰۰ ریال	۱۲۲٫۵۰۰٫۰۰۰
۱۱٫۴۴۴٫۵۳۳	موجودی نزد بانکهای داخلی		۲۴٫۰۹۵٫۰۲۵	۲۵۰٫۰۰۰٫۰۰۰		۲۵۰٫۰۰۰٫۰۰۰
۲۶۶٫۲۰۵٫۰۸۵	نقود بیگانه و موجودی نزد بانکهای خارجی		۲۶۴٫۹۸۶٫۷۶۵			
۷۵۱٫۴۳۱٫۴۵۵			۸۹۹٫۰۱۹٫۱۵۲		اندوخته‌ها	
۷۴۹٫۵۲۰٫۲۱۳	اسناد نزولی		۷۰۲٫۳۶۵٫۲۸۵	۴۱٫۱۶۲٫۴۲۰	اندوختهٔ قانونی	۴۹٫۴۷۶٫۲۳۴
۲٫۰۵۳٫۳۸۵٫۸۹۳	وامها و سایر مطالبات		۲٫۳۴۲٫۴۵۴٫۰۹۰	۱٫۸۷۴٫۹۳۱	مانده حساب سود و زیان	۲٫۰۹۵٫۴۵۸
	برگهای بهادار			۲۹۳٫۰۳۷٫۳۵۱		۳۰۱٫۵۷۱٫۶۹۲
۲۸۱٫۵۵۶٫۵۸۰	اسناد دولتی		۲۵۰٫۱۱۸٫۲۸۲		بستانکاران	
۱٫۰۰۰٫۰۰۰	مشارکت (بهای خریداری شده)		۱٫۵۰۰٫۰۰۰	۷۳۶٫۶۴۴٫۶۷۹	حسابهای‌جاری‌اشخاص‌وسایرسپرده‌های دیداری	۷۴۳٫۹۸۸٫۱۵۸
۶۴٫۵۷۲٫۰۷۵	سایر دارائی‌ها		۸۶٫۰۰۱٫۶۶۱	۱۵۷٫۵۷۵٫۸۰۱	حساب بانکها در ایران	۱۲۶٫۴۰۳٫۷۵۵
۷٫۸۶۵	وثائق تملیک شده		-	۴۵٫۳۲۸٫۷۲۹	اعتبار در حسابجاری در بانکهای خارج	۶۰٫۱۲۶٫۱۶۹
۴٫۰۵۵٫۴۵۵	منقول پس ازکسر استهلاک		۴٫۱۴۲٫۹۶۶	۲٫۳۱۲٫۲۵۴٫۳۴۸	سپرده های مدت دار	۲٫۷۱۲٫۱۷۶٫۵۸۸
۱۰٫۳۵۵٫۲۴۸	غیر منقول پس ازکسر استهلاک		۴۷٫۸۲۲٫۹۲۸	۱۸۱٫۷۲۳٫۴۸۹	حسابهای پس انداز	۱۸۷٫۲۴۶٫۴۴۳
۱٫۸۶۰٫۴۳۴	اقلام در راه		-	۳٫۴۳۳٫۵۲۷٫۰۴۶		۳٫۸۲۹٫۹۴۱٫۱۱۳
۳٫۹۱۷٫۷۴۵٫۲۱۸			۴٫۳۳۳٫۴۲۴٫۳۶۴		سایر بدهی‌ها	
				۱۶۱٫۱۸۰٫۸۲۱	مبالغ قابل پرداخت وسایر حسابها متضمن ذخیره.	
				۳۰٫۰۰۰٫۰۰۰	جهت مالیات‌سود تااین تاریخ واندوختهٔداخلی	۱۶۷٫۸۴۷٫۶۱۱
				۱۹۱٫۱۸۰٫۸۲۱	سود قابل تقسیم	۳۰٫۰۰۰٫۰۰۰
				-		۱۹۷٫۸۴۷٫۶۱۱
				۳٫۹۱۷٫۷۴۵٫۲۱۸	اقلام در راه	۴٫۰۶۳٫۹۴۸
						۴٫۳۳۳٫۴۲۴٫۳۶۴
					ضمانتنامه های صادره و اعتبارات باز شده	
				۱۲۶٫۷۸۳٫۲۳۲	ضمانتنامه‌ها	۱۳۱٫۰۳۱٫۴۸۵
				۴۱۳٫۳۱۸٫۴۸۳	اعتبارات	۴۹۲٫۷۳۵٫۸۳۸
				۵۴۰٫۱۰۱٫۷۱۵		
				۴٫۴۵۷٫۸۴۶٫۹۳۳ ریال		۶۲۳٫۷۶۷٫۳۲۳
						۴٫۹۵۷٫۱۹۱٫۶۸۷ ریال
۵۴۰٫۱۰۱٫۷۱۵	تعهدات مشتریان بابت ضمانت نامه‌ها و اعتبارات		۶۲۳٫۷۶۷٫۳۲۳			
۴٫۴۵۷٫۸۴۶٫۹۳۳ ریال			۴٫۹۵۷٫۱۹۱٫۶۸۷ ریال			

تبصره ۱ـ تعهد احتمالی مربوط به سرمایه مطالبه نشده بابت سهام در شرکتها بمبلغ ۵۰۰٫۰۰۰ ریال

تبصره ۲ـ مانده‌های ارزی به‌نرخ‌های جاری روز ۲۹ اسفند ۱۳۴۸ تسعیر شده است.

دکتر غلامحسین خوشبین ـ رئیس هیئت مدیره
کنت براد فورد ـ عضو هیئت مدیره
محمد حسین وکیلی ـ مدیر عامل
ا. ا. ترجی ـ حسابدار کل

بانک ایران وخاورمیانه

حساب سود وزیان برای سال منتهی به ۲۹ اسفند ۱۳۴۸

۱۳۴۷ ریال		۱۳۴۸ ریال		۱۳۴۷ ریال		۱۳۴۸ ریال
۱٫۷۳۶٫۶۶۲	مانده نقل از سال قبل		۱٫۸۷۴٫۹۳۱	۸۲٫۴۹۲٫۳۵۱	هزینهٔ کل	۸۵٫۴۶۴٫۱۵۳
۳۸٫۱۶۴٫۱۴۹	سود ویژهٔ سال‌پس ازانتقال به‌اندوختهٔ داخلی	نقل ازحساب سودوزیان	۳۸٫۵۳۴٫۳۴۱		ذخیره ها و اندوخته‌های متفرقه :	
				۳٫۰۰۰٫۰۰۰	حقوق مدیران	۳٫۰۰۰٫۰۰۰
				۲۷٫۱۷۵٫۷۸۰	سایر ذخائر و انتقال به اندوختهٔداخلی	۳۴٫۸۴۸٫۰۷۷
				۳۰٫۱۷۵٫۷۸۰		۳۷٫۸۴۸٫۰۷۷
				۱۱۲٫۶۶۸٫۱۳۱		۱۲۳٫۳۱۲٫۲۳۰
					استهلاکات :	
				۴٫۱۴۹٫۱۵۹	منقول	۳٫۴۴۸٫۰۹۰
				۵٫۶۲۷٫۵۵۹	غیر منقول	۵٫۸۳۴٫۰۹۰
				۹٫۷۷۶٫۷۱۸		۹٫۲۸۲٫۱۸۰
				۳۸٫۱۶۴٫۱۴۹	مانده پس از انتقال به‌اندوختهٔ داخلی‌نقل به حساب تقسیم سود	۳۸٫۵۳۴٫۳۴۱
۳۹٫۹۰۰٫۸۱۱ ریال		۴۰٫۴۰۹٫۲۷۲ ریال		۱۶۰٫۶۰۸٫۹۹۸ ریال		۱۷۱٫۱۲۸٫۷۵۱ ریال
۱۶۰٫۶۰۸٫۹۹۸ ریال		۱۷۱٫۱۲۸٫۷۵۱ ریال				

حساب تقسیم سود برای سال منتهی به ۲۹ اسفند ۱۳۴۸

۱۳۴۷ ریال		۱۳۴۸ ریال		۱۳۴۷ ریال		۱۳۴۸ ریال
۸٫۰۲۵٫۸۸۰	اندوختهٔ قانونی		۸٫۳۱۳٫۸۱۴	۱٫۸۷۴٫۹۳۱	مانده نقل از سال قبل	۱٫۸۷۴٫۹۳۱
۳۰٫۰۰۰٫۰۰۰	سود سهام از قرار صدی دوازده قابل پرداخت پس از وضع مالیات		۳۰٫۰۰۰٫۰۰۰	۳۸٫۱۶۴٫۱۴۹	سود ویژهٔ سال‌پس ازانتقال به‌اندوختهٔ داخلی نقل ازحساب سودوزیان	۳۸٫۵۳۴٫۳۴۱
۱٫۸۷۴٫۹۳۱	مانده نقل به سال بعد		۲٫۰۹۵٫۴۵۸			
۳۹٫۹۰۰٫۸۱۱ ریال			۴۰٫۴۰۹٫۲۷۲ ریال	۳۹٫۹۰۰٫۸۱۱ ریال		۴۰٫۴۰۹٫۲۷۲ ریال

انگلستان ـ آلمان

بقیه‌ازصفحه نهم

*** گروه سنگین حمله آلمان**

از جهت دیگر گروه سنگین حمله آلمان با سه مهاجم موفق چون لیبودا- گردمولر -هانس لوهر که اووه‌زیلر -بکن‌بوئرو ولف‌گنگ‌اورات در خط میانی آنها راپشتیبانی خواهند کرد ، بخصوص بانمایش دلپذیری که از بدست آوردن ده گل طول سه بازی در دیدار های یك هشتم ارائه کرد، دشوار بنظر میرسد، مقابل خط دفاعی انگلستان متوقف گردد.

دراین میان‌سرالف رمزی باسکوتی که در باره‌مهره های تیم در مقابل آلمان اختیار کرده ، این تصور را بوجود آورده که «بابی‌استایلز» مدافع سمج این تیم و مهار کننده «اوزه‌بیو» در دیدار نیمه نهائی جام گذشته برای دیدار آلمان ـ انگلستان ، بخدمت گرفته خواهد شدو اگر این تصور واقعیت باشد، «گردمولر » سلطان گل بازیهای جام دراین دوره و مرد بزرك خط حمله آلمان ، امشب کاری سخت دشوار خواهد داشت بخصوص که اینبار باید دروازه‌ای رافرو ریزد که مردی چون «گوردون بنکس » در آن قرار دارد و عنوان بهترین دروازه‌بان جام ۱۹۷۰ رابخود اختصاص داده .

*** علامت سئوال مقابل انگلیس ـ آلمان**

همه این عوامل سبب شده که در مکزیکو جلوی دیدار انگلیس -آلمان یك علامت بزرك سئوال شکل گیرد،

صاحب گل شد که داور به علت افساید مردود اعلام کرد ، بعد از ایتالیا اروگوئه جای دوم را گرفت باسه امتیاز در حالی که سوئد نیز سه امتیاز در مجموع بدست آورد و شانس حضور در دور یك چهارم را به علت یك گل خورده بیشتر در برابر اروگوئه از دست داد .

ایتالیا بعد از سال ۱۹۳۸ که برای دومین بار جام را فتح کرد .تا بازیهای مکزیك هرگز شانس حضوردر دور یك چهارم نهائی را بدست نیاورده بود به این‌ترتیب این تیم ۳۲ سال بعدازدومین فتح خود باردیگردرمکزیك به یك چهارم قدم می گذارد .

*** ایتالیا ازآغاز تا امروز**

ایتالیا۱۹۳۰ درتولدجام‌غایب بود سال های ۱۹۳۴ و ۱۹۳۸ دوبار پیاپی جام رافتح کرد، ۱۹۵۰ زمانی که امید داشت برای سومین‌بار به جام دست یابد سانحه جانخراش «سوپرگا» تیم بزرك آن کشور را از میان‌برد نورسیده ها در برزیل عنوانی بدست‌نیاوردند زیرا باوجود عنوان دوم گروه خود ، در بازیهای نهائی راهی برای‌آنها نبود ، در این سال تیمهای اول هرگروه برای عنوان‌های اول تا چهارم مبارزه کردند .

در ۱۹۵۴ ایتالیا در گروه چهارم سوم شد، ۱۹۵۸ در بازیهای جام غایب بود ، ۱۹۶۲ در گروه دوم باز هم سوم شد و این عنوان رادربازیهای ۱۹۶۶ در گروه‌چهارم تکرار کرد .

«بولارسون» که‌یکی ازچهره‌های درخشان سوئد بود در دیدار آخرین ، این تیم پرامید حذف شده ، عکس او را درمیان دو بازیکن تیم اروگوئه در حال‌پرواز برای زدن توپ باضربه سر نشان میدهد ولی ظاهرا در این‌راه ناکام مانده .

نه مفسرین و نه مربیان سایر تیمها هیچکدام باقاطعیت‌تیم پیروز را معرفی نکرده‌اند و تنها «هلموت شوئن» مربی تیم آلمان باجسارت گفته است ، اینجا مکزیك است ، استادیوم ۳۰ هزار نفری لئون در شهر لئون استادیومی که لااقل ۷ هزار آلمانی روی تریبون‌های آن ما‌را مدد خواهندکرد ، در حالی که طرفداران انگلیس بمراتب کمتر خواهندبود و در چنین شرایطی بدون تردید ، انگلیس به آنچه در ویمبلی بدست آورد نخواهد رسید!

گذشته از این دیدار پیش بینی در سایر گروه ها به نسبت فراوان بسود برزیل -شوروی و ایتالیاست، ضمن آنکه پیروزی‌ایتالیابرمکزیك بخصوص که‌استادیوم ۳۲ هزارنفری «تولوکا» امشب برای ایتالیا زیر شلاق تماشاگران بی‌آرام مکزیکی جهنمی کشنده است،سخت دشوار می باشد .

بهرحال در چنین شرایطی امشب مکزیك شاهد هنگامه بزرك دیدار های دور یك چهارم می باشد،دیدار هائی که ۱۱۰ دقیقه بعد از آغاز آن سرنوشت چهار تیم مدعی برای نیمه نهائی روشن خواهد گردید، مگر اینکه نتایج مساوی به وقت اضافی بکشد با این گفتگورویداد های گروه های مختلف را در پایان بازیهای یك هشتم بررسی می کنیم .

*** گروه اول**

در این گروه چهار تیم شوروی ، مکزیك، ال‌ـ سالوادور و بلژیك حضور داشتند ، بازیهای انجام شده با ۱۴ گل به پایان رسید و شوروی ـ مکزیك شانه به شانه در صدر قرار گرفتند .

شوروی با مساوی بدون گل برابر مکزیك‌وپیروزی ۴ـ۱ بر بلژیك ۰ـ۲ بر ال‌سالوادور را ۰ـ۴ مغلوب با ۶ گل زده و یك گل خورده ، مکزیك بعد ازمساوی بدون گل مقابل شوروی ،ال‌سالوادور را ۰ـ۴ مغلوب کرد و از بلژیك ۰ـ۱ برد که از این مجموع ۵ امتیازو ۵ گل زده بدست آورد .

بلژیك با دو شکست‌ویك‌پیروزی که بانتیجه ۰ـ۳ مقابل ال‌سالوادور بدست آمد دو امتیاز ، چهار گل‌زده و پنج گل خورده جای سوم را گرفت وال‌سالوادور باسه شکست ۹ گل خورده ، بدون گل‌زده جای چهارم‌راگرفت وبه‌حکم قرعه شوروی عنوان نخست گروه خود را بدست آورد و مکزیك دوم شد .

*** ایتالیا بایك گل درصدر**

در جمع چهار تیم ایتالیا ،اروگوئه ، سوئد واسرائیل، ایتالیا در حالی عنوان قهرمانی را بدست آورد که طول سه دیدار تنها صاحب یك گل شد! و این فقیرانه ترین خط حمله طول ۲۴ بازی برگزاریست ، گذشته از ال‌ـ سالوادور ، گل ایتالیا در دیدار باسوئد بدست آمد ، بوسیله «دومنگینی»، این تیم بااروگوئه و اسرائیل‌بدون گل مساوی شد . ضمن آنکه در دیدار با اسرائیل‌دوبار

این دومین باریست که ایتالیا در دور مقدماتی با یك تیم آسیائی روبرو میشود ، در انگلستان ۰ـ۱ مغلوب کره شمالی شدو حالا در مکزیك مقابل اسرائیل بدون گل متوقف شده است .

*** برزیل پیروز برانگلیس**

در گروه سوم تیم برزیل امید بزرك آمریکای جنوبی که انگلیس را در جام گذشته باناکامی ترك کرد در دور یك هشتم صاحب یك پیروزی بزرك گردید و انگلیس را ۰ـ۱ مغلوب کرد ، این تیم از سه دیدارسه پیروزی بدست آورد که گذشته از انگلیس ،چکسلواکی را ۱ـ۴ و رومانی را ۲ـ۳ پشت سر گذارد ، در مجموع شش امتیاز هشت گل زده و سه گل خورده برزیل رادر صدر این گروه قرار داد ، انگلیس بعداز شکست ۰ـ۱ مقابل برزیل دو پیروزی ۰ـ۱ در دیدار با رومانی و چکسلواکی بدست آورد که دومی روی ضربه پنالتی‌بود رومانی با دو امتیاز از پیروزی ۱ـ۲ مقابل چکسلواکی سوم شد و تیم امیدوار چکسلواکی باسه شکست هفت گل خورده و دو گل زده جای چهارم را گرفت .

*** آلمان ودرخشانترین خط حمله**

تیم آلمان نایب قهرمان جام جهانی لندن در این دوره مسابقات درخشانترین خط حمله را طول ۲۴ بازی دور یك هشتم به نمایش گذارد و از سه بازی ده گل بدست آورد . پیروزی۱ـ۲ مقابل مراکش، ۲ـ۵ دربرابر بلغارستان و۱ـ۳ با پرو که در مجموع شش امتیاز ده‌گل زده و چهار گل خورده برای این تیم بوجود آورد، پرو تیم دوم این گروه مقابل شکست آلمان دو پیروزی‌داشت ۲ـ۳ بر بلغارستان و ۰ـ۳ بر مراکش ، که در مجموع چهار امتیاز ۷ گل زده و ۵ گل خورده برای این تیم بوجود آورد . مراکش -بلغارستان با تنها نتیجه مساوی مقابل یکدیگر هرکدام صاحب یك امتیاز شدند با این تفاوت که مراکش دو گل زده‌و شش گل خورده بدست آورد مقابل پنج گل زده و ۹ گل خورده بلغارستان .

طول ۲۴ بازی برگزاری دور یك‌هشتم در مجموع ۶۱ گل بدست آمده که این به نسبت بازیهای دور یك هشتم لندن رکوردی تازه می باشد ، در انگلستان از۲۴ بازی دور مقدماتی ۵۸ گل بدست آمده بود .

وزیر دادگستری یکصدمین شورای داوری را بنام‌شاهنشاه آریامهر در نوشهر افتتاح کرد

درعکس بالا آقای پرتووزیردادگستری اعتبارنامه یکی از اعضای شورای داوری‌را درنوشهر به وی اعطا می‌کند .

طبق گزارش خبرنگار اطلاعات از نوشهر ، در اجرای اصل نهم انقلاب شاه و مردم بعد از ظهر چهارشنبه گذشته یکصدمین‌شورای داوری کشور در نوشهر گشایش یافت و اعتبار نامه های اعضای این شورا بوسیله آقای منوچهر پرتو وزیر دادگستری بین آنان توزیع شد . در این مراسم آقای شیبانی استاندار مازندران ،نماینده نوشهر در مجلس شورایملی و مقامات محلی حضور داشتند .

سخنان وزیر دادگستری :

وزیر دادگستری هنگام‌گشایش این شوراکه‌هشتمین شورای‌داوری استان مازندران است طی سخنانی اظهار داشت : پیش از تحقق‌انقلاب شاه و مردم روستا های کشور وضع بسیار تاریکی داشتند وبرای روستائیان حق حیات وجودنداشت روستائیان محکوم به زندگی بودند و با مرك مبارزه میکردند و در آن زمان روستائی نه جرات شکایت داشت و نه فرصت آنرا .

مقدرات زندگی او در دست مالك بود و برای رفع اختلافات در ده مقام مسئول وجود نداشتو روستائیان برای احقاق‌حق میبایست کار زراعتی و مزرعه خود را ترك کرده و با امکانات ضعیف مالی خود به نزدیکترین شهر روند و برای خود وکیل بگیرند .

ثمره انقلاب

نخستین ثمره انقلاب سفیدباعث واژگون شدن این رژیم گشت و زندگی نوین روستائیان آغاز و بدنبال منشور ششگانه شاه و ملت اراده شاهنشاه مفخم ،برآن تعلق گرفت که بر اساس واگذاری کار مردم بمردم روستانشینان کشور بمیل خود افراد مورد اعتمادشان را انتخاب کنند و بروش کدخدا منشی برفع اختلافاتشان بپردازند،

روی این اصل قانون خانه های انصاف از تصویب‌مجلسین‌گذشت. نتایج درخشان خانه های انصاف موجب آن شد که رهبر خردمند ملت ایران مجددا اوامری صادر فرمودند که قانون تشکیل شورا های داوری در شهر از تصویب قوه مقننه بگذرد و این شورا ها در معیاری بزرگتر و بر اساس قانون خانه های انصاف درکشور تشکیل شود.

وزیر دادگستری افزود:بموجب قانون در هر نقطه از کشور که حسن تفاهم وهمبستگی‌ویکپارچگی وجود داشته‌باشد وزارت‌دادگستری در آن محل اقدام بتشکیل خانه های انصاف و شورا های داوری میکنند .

خواست شاهنشاه

وزیر دادگستری سپس در باره وظایف خانه های انصاف و شورا های داوری و چگونگی آنها سخن گفت و اضافه کرد که وزارت دادگستری افتخار دارد که باصل واگذاری کار مردم بمردم که‌یکی از خواسته‌های شاهنشاه است عمل میکند .

وزیر دادگستری آنگاه وظایف و نقش قضاوت را در اجتماع‌تشریح کرد و خطاب باعضای یکصدمین شورای داوری کشور گفت : شما که منتخبین مردم شهر خودهستید اگر بنحو احسن بوظایف محوله عمل نکنید تا آخر عمر شرمنده آنعده از مردم هستید که بشما اعتماد کرده و رای داده‌اند .

مراسم سوگند

وزیر دادگستری در پایان مراسم اعتبارنامه های اعضای‌شورای‌داوری نوشهر را بین آنان توزیع‌واعضای یکصدمین شورای داوری کشور در پایان طی مراسم خاصی بکتاب آسمانی سوگندیادنمودند وشورای داوری نوشهر شروع بکار خودرا اعلام نمود .

آگهی به مودیان مالیاتی

چون طبق آئین نامه مربوط بانتخاب حسابداران رسمی مقرر شده است که کلیه حسابداران رسمی که پس‌از پایان پانزدهم خردادما ۴۹ شاغل خدمت در موسسات دولتی یا وابسته بدولت یا شهرداریها میباشند مادام که بشغل های مذکور اشتغال‌دارند نمیتوانندبعنوان حسابدار رسمی انجام وظیفه نمایند لذا باطلاع کلیه مودیان مالیاتی میرساند که آقایان مفصله‌الاسامی زیر :

آقای حسن سجادی نژاد
آقای ضیاءاله شهیدی عشق‌آبادی
آقای محمد حسین کریمی
آقای هوشنك گلشنی نجف آبادی
آقای منصور احمری
آقای ابوالقاسم سهرابی
آقای طغرل‌آذر
آقای نجات‌اله شاولیان
آقای جلیل شرکاء
آقای رستم کسرائی
آقای منوچهر گلپرهمدانی
آقای اردشیر بینش‌اقاولی
آقای اسداله خیراندیش
آقای منوچهر شاهرخی ابراهیمی پور
آقای غلامرضا رهبری
آقای محسن حجازی
آقای محمود فتوحی
آقای احمد رسای نژاد
آقای اصغر خرازی
آقای سروش صفریان
آقای عزیز اعملیان
آقای احمد زینی

چون تا تاریخ مذکور گواهی عدم اشتغال خود را بوزارت دارائی تسلیم ننموده‌اند مجاز نحواهند بود که بعنوان حسابدار رسمی انجام وظیفه نمایند وحسابرسی این افراد از نظررسیدگی بامور مالیاتی قابل پذیرش نمیباشد و درصورتیکه بعدا گواهی عدم اشتغال ارائه دهند مجددا نام آنها جهت اطلاع مودیان محترم آگهی خواهد گردید . مالف ۲۹۲۱

مدیر کل دفتر فنی مالیاتی آ ـ ۱۷۵۵۴

انسکتیل

فرمان مرك حشرات موذی ، عالیترین و بیخطر ترین‌حشره کش جهان‌ساخت آلمان‌بامزایای‌منحصر بفرد برای انهدام مگس و پشه و سایر حشرات ، وارد شد .

با مصرف انسکتیل تا مدت‌سه ماه از شر حشرات موذی ومزاحم درامان خواهید بود .

انسکتیل جهت مصرف درمنزل یا محل کار .

یك بسته انسکتیل : سه ماه بهداشت خانواده .

مرکز فروش کلیه داروخانه‌ها و سوپر مارکت های معتبر

آ ـ ۸۱۷۵ ۱ـ۵

گم شده

علی اکبر نباتی (عکس بالا) از تاریخ ۴۹ر۳ر۵ از خانه خارج‌و به خانه برنگشته هرکس اطلاعی از وی دارد در یاخشی‌آباد (تهران) روبروی بیمارستان حاج مفرح به نباتعلی نباتی اطلاع دهد.

آ گ ـ ۸۹۳۱

تبریکات

جناب آقای دکتر سعید
انتخاب شایسته آنجناب را بسمت نایب رئیس‌پارلمان‌تبریك میگوئیم .
دکتر مسعود ، دکتر ناصر تقی بیگی
آ ـ ۱۷۵۰۲

جناب آقای میکائیل صداقت
انتصاب جنابعالی رابه ریاست واحدشماره ۳ بانك رهنی ایران تبریك می‌گوئیم .
سیدعلی برادران‌تقوی ، بانو حکیمه کوچمشکی .

دوست عزیز جناب آقای محمد پازوکی
انتصاب جنابعالی را بسمت شهردار شاهرود صمیمانه تبریك می گوئیم.
دوستان دوره دانشکده خسرو گلچین،کاظم‌فروتنی
آ ـ ۸۸۴۱

جناب آقای دکتر جواد سعید نماینده محترم شهرستان ساری در مجلس شورای ملی
باکمال احترام اصناف شهرستان ساری انتخاب آن جناب را به نیابت ریاست مجلس شورای ملی که موجب‌افتخاروخرسندی اهالی گردید صمیمانه تبریك عرض‌نموده توفیق بیشتر جنابعالی را از خداوند متعال مسئلت دارند.
صنف بازرگانان ، حاج‌عبدالرحیم سجادی ، صنف لولاو میخ ویراق درو پنجره فروش، حاج حسین مفتاحی.
صنف عطاران ، حاج حبیب‌اله رهبر ، صنف سقط فروشان حاج عسکری نوری ، صنف بزازان حاج اسداله جواد زاده ،صنف خرازان حاج محمد مهدی غفرانی ، صنف‌بلور فروشان حاج حسین جاویدانی ، صنف ماشین‌آلات موتوری ، رجب‌ترابط ، صنف‌نجاران علی خورسند ، صنف درو پنجره ساز و ماشین آلات مکانیزه حاج عبدالمحمد شربتی ، صنف کتابفروشان ، اسماعیل‌علی‌زاده، صنف الکتریکی برق حاج ابوا لقاسم معادی ،صنف بقالان‌ورزاز حاج مهدی نوری ، صنف پلاسکو فروشان حاج محمد باقر تیز‌ـ رویان ، صنف مصالح ساختمان فروشان رمضان آئینی .
آ ـ ۱۷۴۴۴

جناب آقای دکتر سعید نماینده محترم مجلس شورای ملی
با نهایت احترام انجمن محلی کوی کارمندان دولت احراز مقام نیابت ریاست مجلس شورای ملی را باسربلندی صمیمانه تبریك عرض مینماید.
رئیس انجمن محلی کوی کارمندان دولت ، حاجی فامیلیان
آ ـ ۱۷۴۵۴

جناب آقای دکتر سعید
در نهایت مسرت انتخاب آنجناب را بنیابت ریاست مجلس شورای ملی تبریك عرض نموده توفیق روزافزون آنجناب رادر اجرای هدفهای انقلاب اصیل ایران از خداوند آرزومندم .
رئیس انجمن محلی کوی سروینه باغ ساری :حاجی پازوکی
آ ـ ۱۷۴۵۲

جناب آقای دکتر سعید نماینده محترم شهرستان ساری در مجلس شورایملی
باکمال افتخار بنمایندگی‌صنف کشتار کنندگان احراز نیابت ریاست مجلس شورای ملی راکه موجب سربلندی و مسرت‌اهالی ساری گردید صمیمانه تبریك عرض نموده‌و توفیق بیشترآنجناب را در انجام خدمات میهنی و ملی از خداوند آرزو مینمائیم .
از طرف صنف کشتارکنندگان ساری :حاج باقر اتحاد ، ابوالحسن قصابیان .
آ ـ ۱۷۴۵۰

جناب آقای دکتر جوادسعید نماینده محترم مجلس شورایملی
مفتخریم که‌به‌نمایندگی صنف خباز انتخاب آن‌جناب رابه نیابت ریاست مجلس شورای ملی که موجب مسرت و سر- بلندی ما اهالی ساری گردید تبریك عرض نموده توفیق هرچه بیشتر جنابعالی را از خداوند متعال مسئلت مینمائیم .
از طرف صنف خباز ساری :حاج حسین آذری، حاج حشمت عندلیب .
آ ـ ۱۷۴۴۶

جناب آقای دکتر جوادسعید نماینده محترم مجلس شورایملی
مفتخرم از طرف سازمان جوانان حزب ایران نوین استان مازندران انتخاب آن‌جناب رابه نیابت ریاست مجلس شورای ملی صمیمانه تبریك عرض‌نموده توفیق روزافزون آن جناب را درانجام خدمات ملی و میهنی آرزو مینمایم .
از طرف سازمان جوانان حزب ایران نوین استان مازندران دکتر حقانی
آ ـ ۱۷۴۴۲

جناب آقای دکتر سعید نماینده محترم مردم شهرستان‌ساری در مجلس شورای ملی و معاون محبوب دبیر کل حزب‌ایران‌نوین
نهایت مفتخرم که از طرف اعضای کمیته و افراد حزب‌ایران نوین استان مازندران و سازمان های وابسته به‌آن احراز مقام نیابت ریاست مجلس شورایملی رابا ابراز مسرت و خرسندی صمیمانه به جنابعالی تبریك عرض نموده امیدوارم درانجام‌وظایف ملی موفق و منصور باشید.
رئیس کمیته حزب ایران نوین استان مازندران مرتضی کلبادی .
آ ـ ۱۷۴۰۶

جناب دکتر سعید نماینده محبوب شهرستان ساری در مجلس شورای ملی
بانهایت افتخار از طرف خود و کارکنان شهرداری انتخاب آن جناب رابه نیابت ریاست مجلس شورای ملی که‌موجب‌مسرت اهالی ساری گردید صمیمانه تبریك عرض نموده توفیق بیشتر آن‌جناب را در خدمت بمردم و وظایف ملی‌از خداوند متعال مسئلت مینماید.
شهردار ساری : مهندس ترابی
آ ـ ۱۷۴۰۸

جناب آقای علیرضا بصیری رئیس و ذیحساب‌دارائی‌زرندکرمان
ارتقاء جنابعالی رابسمت ذیحساب دارائی زرند صمیمانه تبریك و تهنیت میگوئیم بویژه ازاین که جنابعالی جوان ترین ذیحساب دارائی در سراسر ایران هستید اذعان داریم که این نشانه‌تلاش و کوشش پی گیر خود جنابعالی و توجه اولیاء محترم وزارت‌دارائی و جناب آقای رفیعی پیشکار محترم دارائی استان کرمان نسبت به تشویق از نیروی خلاقه جوانان است موفقیت روزافزون شما را آرزو داریم .
هوسمی، کاظمیان رئیس ثبت اسناد ، مقیمی رئیس گروه آبادانی و مسکن ،اکبری رئیس پست و تلگراف ، بهاءالدینی رئیس آموزش و پرورش،دکتر مرتضوی ، رئیس بهداری ، امینائی رئیس کشاورزی ، بنان رئیس ژاندارمری ، محمدی رئیس بانك کشاورزی ، موحدی‌رئیس بانکملی ، تهامی شهردار،مغاره رئیس سازمان بیمه های اجتماعی .
آ ـ ۱۷۳۱۶

زبان مورد علاقه خود را دراروپامجانی بیاموزید

اطلاعات بانوان، یك مسابقه‌جالب‌وابتکاری طرح‌کرده‌که همه میتوانند درآن شرکت کنند و جایزه‌اش ، مسافرت مجانی به اروپا و آموختن زبان مورد علاقه شماست . جریان این مسابقه های جذاب در دست روزنامه فروش‌هاست.

اطلاعات بانوان

بادهها رپورتاژ و مقاله درزمینه‌های‌مختلف زندگی، هنری، سینمائی، علمی وعشقی‌وداستان را درهمین شماره «اطلاعات بانوان» بخوانید.

قابل توجه مقاطعه کاران وشرکتهای ساختمانی وراه سازی ومعدنی

BUCYRUS ERIE

RUSTON-BUCYRUS

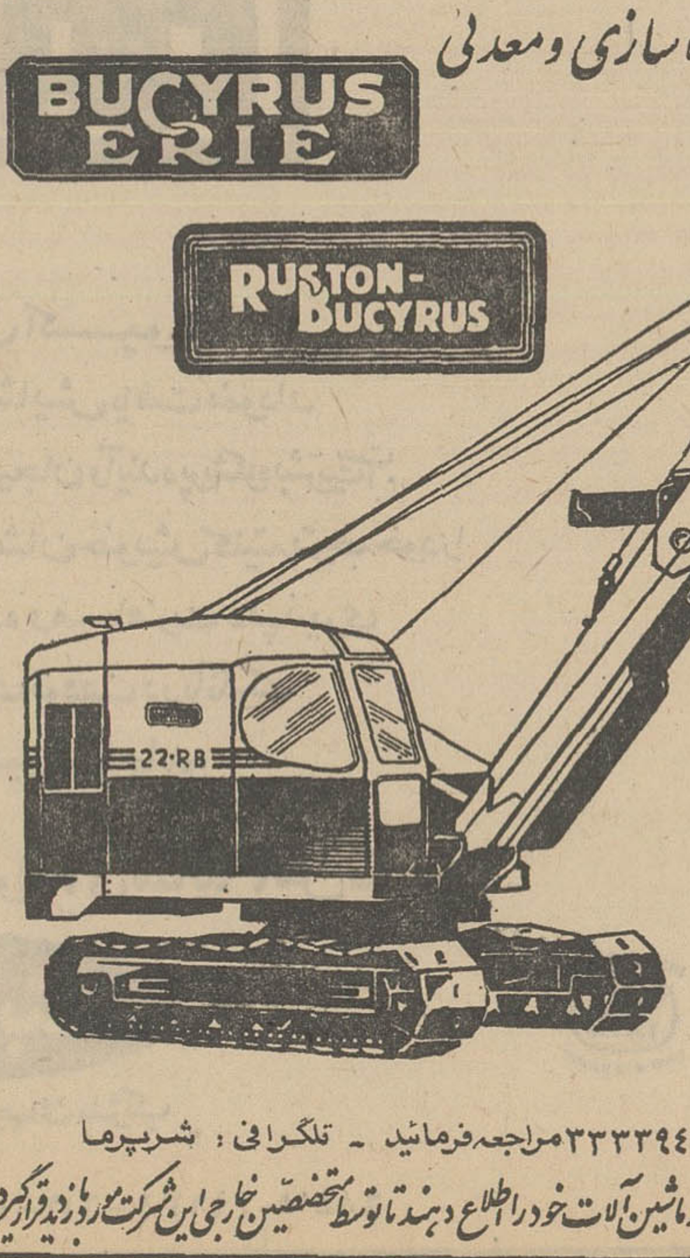

بیلهای مکانیکی وجرثقیل
بظرفیت های مختلف

برای سفارش وکسب هرنوع اطلاعات درباره بیلهای مکانیکی وماشینهای حفاری ولاروبی وماشینهای حفرچاه وانواع جرثقیل ساخت دو کارخانه معروف:

بیوسایرس ایری (آمریکائی)
راستین بیوسایرس (انگلیسی)

بنماینده انحصاری درایران :
شرکت پرما
خیابان سعدی - ساختمان تقی نیا - شماره ۶۰۵ تلفن ۳۳۳۳۹۴ مراجعه فرمائید - تلگرافی : شرپرما

ازدارندگان ماشین آلات ساخت کارخانجات فوق الذکر تقاضا میشود محل کار ماشین آلات خود را اطلاع دهند تا توسط متخصصین خارجی این شرکت مورد بازدید قرار گیرد

مجله جوانان دوشنبه‌ها منتشر میشود

توجه کنید :
هم اکنون بیماری نیازمند خون شماست
حادثه خبر نمیکند، شاید شما هم روزی محتاج خون بشوید
مرکز انتقال خون شیرخورشید سرخ آماده است
شما خون بدهید، ما خون شما را در اختیار نیازمندان بگذاریم.
تلفن ۲۱۱۵۵۵

شماره ۲۱۸۹ ـ تاریخ ۱۹ر۳ر۴۹

آگهی مناقصه

سازمان آب وفاضلاب اصفهان قسمتی از ماشین‌آلات مورد نیاز خود را که‌ذیلا نامبرده میشود از طریق مناقصه و با رعایت آئین نامه سازمان خریداری مینماید :

۱ـ دامپر ۲ تن	۱۲ دستگاه
۲ـ دامپر ۳ تن	۱۰ دستگاه
۳ـ دامپر ۳ تن مجهز به لودر هیدرولیکی	۵ دستگاه
۴ـ غلطك و یبره	۳ دستگاه
۵ـ لیفتراك	۲ دستگاه
۶ـ کمپاکتور	۲ دستگاه

داوطلبان شرکت در مناقصه میتوانند تا انتهای وقت اداری روز شنبه ششم تیر ماه ۱۳۴۹ با دردست‌داشتن رسید بانکی به مبلغ یکهزار ریال که قبلابحساب جاری ۲۵۴۱۵ این سازمان نزد بانك ملی ایران شعبه اصفهان واریز نموده‌اند برای دریافت مشخصات و شرائط فنی و شرائط شرکت درمناقصه بدفترسازمان در اصفهان مراجعه کرده و پیشنهادات خود رااتا ساعت ۴ بعداز ظهر سه‌شنبه سی‌ام تیرماه ۱۳۴۹ تسلیم نمایند.

پیشنهاددهندگان میتوانند برای تمام و یا یك ردیف از اقلام فوق پیشنهاد دهند و سازمان آب و فاضلاب اصفهان مخیر و مختار خواهد بود که اجناس هرردیف را از فروشندگان مختلف آنطور که بصلاح و صرفه خود بداند خریداری کند .

پیشنهادات رسیده در همانروز باز وقرائت خواهد گردید . حضور نمایندگان پیشنهاددهنده در جلسه مناقصه آزاد است .

آدرس : اصفهان -خیابان چهارباغ «صندوق پستی ۹۰ »

آ ـ ۱۷۰۳۸ ۲ـ۱

براساس آمارگیری مرکز آمار ایران

مصرف خانوار روستائی افزایش یافته است

یك خانوار روستائی بطورمتوسط در سال بیش از ۳۱ هزار ریال هزینه خوراك میدهد

هزینه های غیر خوراکی خانوار روستائی متجاوز از ۱۷ هزارریال میباشد

آمارگیری از مصرف خانوار در مناطق روستائی کشور دارای سابقه طولانی نیست، اولین بار در سال ۱۳۴۲ اداره کل آمار عمومی به آمارگیری از مصرف خانوارهای روستائی پرداخت و به سبب زمینه مناسبی که این آمارگیری برای انجام مطالعات وبررسیهای اقتصادی فراهم میسازد تاسال ۱۳۴۴ بطور مستمروطی فصول مختلف سال به موقع اجرا در آمد واز سال ۱۳۴۵ به بعداین آمارگیری بوسیله مرکز آمار ایران همچنان تعقیب شد.

نتایج این آمارگیری شناخت ترکیب مصرف از جهت نوع وکمیت وکیفیت و تحولات آن طی زمان و همچنین بررسی سطح وشیوه زندگی گروه‌های مختلف اجتماعی و میزان رفاه اقتصادی و اجتماعی جامعه روستائی و تشخیص وضع مصرف گروههای مختلف اجتماعی و بررسی آثار آن در تولید ملی را ممکن میسازد بعلاوه امکان تهیه ضرائب اهمیت کالاها در مصرف خانوار ومحاسبه شاخص هزینه زندگی روستائی را فراهم میسازد.

این آمارگیری بروش نمونه گیری انجام میگیرد دربررسی سال ۱۳۴۷ که نتایج آن درهفته گذشته توسط مرکز آمار ایران منتشر شد جمعا تعداد ۸۳۰۶ خانوار روستائی در ۲۵۹۲ ده نمونه در سراسر کشور مورد پرسش قرار گرفته است.

*** هزینه خانوارها**

بررسی مصرف خانوارهای روستائی درسال ۱۳۴۷ نشان میدهد که یك خانوار روستائی بطور متوسط در سال مبلغ ۷ر۴۸۷۴۵ ریال هزینه‌های خوراکی و غیر خوراکی خود مینماید که ازاین مبلغ ۴ر۶۴ درصد یعنی مبلغ ۹ر۳۱۴۰۵ ریال صرف هزینه‌های خوراکی میشود و ۶ر۳۵ در صد به هزینه های غیر خوراکی اختصاص میابد. ۳ر۲۵ در صد از مصارف خوراکی خانوار ها از محل تولید خود خانوار تامین میگردد و بقیه یعنی ۱ر۷۴ درصد خریداری میشود بعبارت دیگر ۳ر۲۵ در صد از هزینه خانوارهای روستائی خود مصرفی است واین شیوه که کمتر در مناطق شهری دیده‌میشود ازجمله مشخصات مناطق روستائی است. خود مصرفی درمناطق روستائی از سال ۱۳۴۳ مرتبا رو بکاهش بوده واز ۵ر۳۳ درصد درسال ۱۳۴۳ به ۳ر۲۵ درصد درسال ۱۳۴۷ کاهش یافته است.

خوراك

درسال ۱۳۴۷ بطور متوسط یك خانوار روستائی ۹ر۳۱۴۰۵ ریال برای خوراك خرج کرده‌است. مقایسه ارقام جداول مذکور نشان میدهد که دریك خانوار بالاترین رقم تهیه مواد خوراکی به نان اختصاص دارد که بطور متوسط ۲ر۲۷ درصد کل هزینه خوراك راشامل میشود. ازاین نسبت ۹ر۲۵ درصد ارزش آردی است که خانوار مستقیما بنان تبدیل ومصرف میکند وبقیه یعنی ۳ر۱ درصد بصورت نان تهیه شده خریداری ومصرف میشود. هزینه برای گوشت دردرجه دوم اهمیت قراردارد و ۱ر۱۴ درصد کل هزینه خوراك راتشکیل میدهد. برنج باحدود ۳ر۱۳ درصد هزینه خوراك دردرجه سوم قرار دارد. بعدازنان وگوشت وبرنج لبنیات بانسبتی معادل ۲ر۱۲ درصد دردرجه چهارم اهمیت قرارگرفته است. بقیه اجزاء مصرف نسبت باجزاء یادشده سهم چندان قابل ملاحظه‌ای راندارند و دامنه آنها بین ۱٪ تا ۵ درصد تغییر میکند باستثنای سهم مصرف قند وشکر که ۶ر۷ درصد هزینه‌های خوراکی را شامل می شود.

هزینه‌های غیر خوراکی

بررسی مصرف خانوارهای روستائی در سال ۱۳۴۷ نشان میدهد که هرخانوار روستائی بطور متوسط در سال مبلغ ۸ر۱۷۳۳۹ ریال صرف هزینه های غیرخوراکی نظیرمسکن، پوشاك، اثاثیه منزل، درمانی وبهداشت، تحصیل ومطالعه، مسافرت وایاب وذهاب وسایر هزینه های غیرخوراکی می‌نماید.

مسکن

جداول این بررسی نشان‌میدهد که در بین هزینه های غیرخوراکی هزینه مسکن در درجه‌اول اهمیت قرار گرفته واین قلم ۴ر۲۹ درصد کل هزینه سالیانه یك خانوار را شامل میشود. این نسبت ازسال ۱۳۴۴ تاسال ۱۳۴۷ بکندی کاهش یافته واز نسبت ۲ر۳۰ درصد در سال ۴۴ به ۴ر۲۹ درصد درسال ۱۳۴۷ رسیده است. البته کاهش مذکور دلیل بر کاهش هزینه مسکن نمی‌باشد بلکه علت کاهش این نسبت، افزایش هزینه خانوار های روستائی است که موجب شده است سهم مسکن در مجموع کاهش یابد.

پوشاك

درسال ۱۳۴۷ یك خانوار روستائی بطور متوسط ۷ر۲۴ درصد هزینه‌های غیرخوراکی خودرا به پوشاك اختصاص داده است که پس‌از مسکن دردرجه دوم‌اهمیت قراردارد.

درمان و بهداشت

درسال ۱۳۴۷ هزینه درمان و بهداشت بطور متوسط ۸ر۳ در صد کل هزینه سالیانه خانوار را تشکیل میدهد. واگر متوسط هزینه های‌غیرخوراکی یك‌خانوار درسال صد فرض شود نسبت سهم هزینه درمان‌وبهداشت‌معادل ۷ر۱۰ درصد میگردد که در مقایسه با سایر هزینه های‌غیر خوراکی در درجه سوم اهمیت قرار گرفته است.

تحصیل و مطالعه

هزینه تحصیل و مطالعه در یك خانوار روستائی از سال ۱۳۴۳ تا ۱۳۴۷ مرتبا روبافزایش بوده و طی این مدت بطور متوسط ۶۱ ریال افزایش یافته است.

جداول بررسی نشان‌میدهد که یك خانوار روستائی بطور متوسط درسال ۴ر۱۴۲ ریال به هزینه تحصیل و مطالعه اختصاص داده که رقم ۳ درصد کل هزینه های سالیانه خانوار و ۸ درصد هزینه های غیرخوراکی را تشکیل میدهد.

گزارش فوق سرآغاز انتشاراتی است که طی‌سال جاری، بودجه و مصرف خانوار شهری‌درسال ۱۳۴۷ وبودجه و مصرف شهری و روستائی سال ۱۳۴۸ راارائه خواهد داد.

آگهی مناقصه

شماره ۳ تاریخ ۱۸ر۳ر۴۹

اداره اردنانس نیروی زمینی شاهنشاهی جهت مصرف یك‌قلم بشرح زیر.

ردیف	نوع	میزان‌جنس
۱	روغن ترمز در گالنهای ۲۰ لیتری	۲۷۰۰۰ لیتر

از طریق مناقصه خریداری مینماید.

پیشنهاددهندگان میتوانند در ایران به انتظامات اداره اردنانس نیروی زمینی شاهنشاهی ودرکشورهای خارج ازایران‌به سفارت‌خانه یاوابستگی های نظامی‌مربوطه مراجعه نموده و برك شرائط ومشخصات معامله را دریافت و پیشنهاد خود را طبق‌مفادمندرج در شرائط معامله تنظیم و تا ساعت ۱۴ روز ۱۶ر۶ر۴۹ بدفتر اداره اردنانس نیروی‌زمینی شاهنشاهی واقع در عباس‌آباد تحویل دهند. م‌الف ۲۹۱۰

اداره مناقصه گذار

آ-۱۷۳۶۰ ۱-۲ اداره اردنانس نیروی زمینی شاهنشاهی

سومین جلسه مجمع عمومی عادی

دعوت از سهام داران محترم شرکت سهامی‌آجرسازی کریشان اهواز

سومین جلسه مجمع عمومی عادی سالانه صاحبان سهام آجر سازی کریشان اهواز در ساعت ۵ بعداز ظهر روز شنبه ۳۰ خرداد ماه ۱۳۴۹ در محل شرکت واقع در خیابان پهلوی شماره ۴۶۳ و ۴۶۵ تشکیل خواهدشد.

از سهام داران محترم دعوت میشودکه در روز و ساعت مقرر برای دادن رای درجلسه مزبور حضور بهم رسانند.

دستور جلسه:

۱- طرح گزارش هیئت مدیره و بازرس‌شرکت.
۲- تصویب ترازنامه و حساب سودوزیان سال مالی که به پایان اسفند ماه ۱۳۴۸ منتهی شده‌است.
۳- انتخاب هیئت مدیره و بازرس شرکت.
۴- تعیین حقوق‌و مزایا هیئت مدیره و بازرس شرکت.
۵- تصمیم در باره مشی‌شرکت وهرگونه امور دیگری که ممکن است بارعایت مقررات در مجمع عمومی مطرح گردد.

آ-۱۷۵۷۸

دانش‌آموزان ممتاز

فرزانه بیگلری بیگدلی دانش آموز کلاس ششم دبستان نسرین با معدل ۶۷ر۱۹ رتبه اول راحائز گردیده است.

دوشیزه فرشته خواجه کریم- الدینی دانش‌آموز ممتاز دبستان شماره ۱ دختران بنیادآموزش‌ملی
آ-۱۷۳۶۶

آقای عباس مظاهری شاگرد ممتاز کلاس سوم دبستان حائری تهران.
آ-۸۸۵۹

دوشیزه شهره اسدی با معدل ۲۵ر۱۹ در بین ۸۲۵ نفر دانش آموزان کلاس ششم دبستان های بیجار اول شده‌است.

عبداله صارمی دانش آموزممتاز کلاس چهارم دبستان آیندگان مشهد.
آ-۱۷۳۹۰

گیتا محمد اسماعیل دانش‌آموز سال دوم دبستان ملی جهان‌آفرین شاگرد ممتاز.
آ-۱۷۴۰۴

دوشیزه منیر صنعتکارچائیچانی دانش آموز ممتاز کلاس سوم دبستان رفعت.
آ-۱۷۳۸۴

آقای مرتضی دوخائی در سال تحصیلی ۴۹-۴۸ در کلاس‌پنجم دبستان غنچه قبول شده و دانش آموز ممتاز میباشد.
آ-۸۷۸۷

دوشیزه مریم ابراهیمی‌در سال تحصیلی ۴۸-۴۹ در کلاس پنجم دبستان رتبه اول را حائز گردیده و نیز در امتحانات متفرقه ششم‌با معدل ۰۵ر۱۷ قبول شده‌است.

اطلاعات دختران وپسران روزهای یکشنبه منتشر میشود

مذاکره بارئیس شورای دولتی بحرین

«شیخ خلیفه‌بن سلمان آل خلیفه» رئیس شورای دولتی بحرین، پس از مذاکره باهیات‌حسن نیت اعزامی ایران به بحرین، از روز شنبه‌بیست‌و چهارم خرداد برای مذاکره با مقامات دولت ایران در تهران اقامت دارند.

گراور بالا دوتن از اعضاء هیات اعزامی هواپیمائی ملی ایران را که هفته گذشته رهسپار بحرین شدند،در حضوررئیس شورای دولتی بحرین در کاخ «منامه» نشان میدهد: آقای‌دکترعلی‌اصغر عزیزی مدیر روابط عمومی و آقای سهراب فاتح‌معاون قسمت بازرگانی «هما» هفته گذشته پس‌از ملاقات با رئیس‌شورای دولتی‌بحرین و مطالعات مقدماتی برای تاسیس شعبه «هما»، از «منامه» به تهران بازگشتند.

آگهی مجمع عمومی فوق‌العاده سندیکای حمل‌ونقل اهواز

بدین وسیله از عموم اعضاء سندیکای حمل‌و نقل اهوازبرای روز شنبه ۳۰ر۳ر۴۹ ساعت پنج‌بعداز ظهر دعوت میشود که‌در جلسه مجمع عمومی فوق‌العاده سندیکا حضور بهم رسانند.

دستور جلسه:

۱-انتخاب هیئت مدیره و دبیر وبازرسان.
۲- ائتلاف باسایر سندیکا های حمل‌و نقل و کامیونداران و سایر سندیکا های کشور بمنظور تشکیل اتحادیه.
۳- انتخاب یکنفر نماینده برای همیشه بمنظور شرکت در کلیه مجامع عمومی اتحادیه ها.

سوکنی‌موبیل اویل کمپانی

اینك، مالك اختراع‌شماره ۴۸۷۸ مربوط به (کاتالیست و تبدیل ترکیبات آلی)

میل دارد با صاحبان صنایع درایران برای بهره‌برداری از اختراع خود وارد مذاکره شود. برای اطلاع بیشتر به دفتر حقوقی دکتر آ.آقایان‌و همکاران خیابان سوم اسفند۱۴۹ مراجعه فرمائید.

آ-۸۸۳۷

عجب گرم کرده!

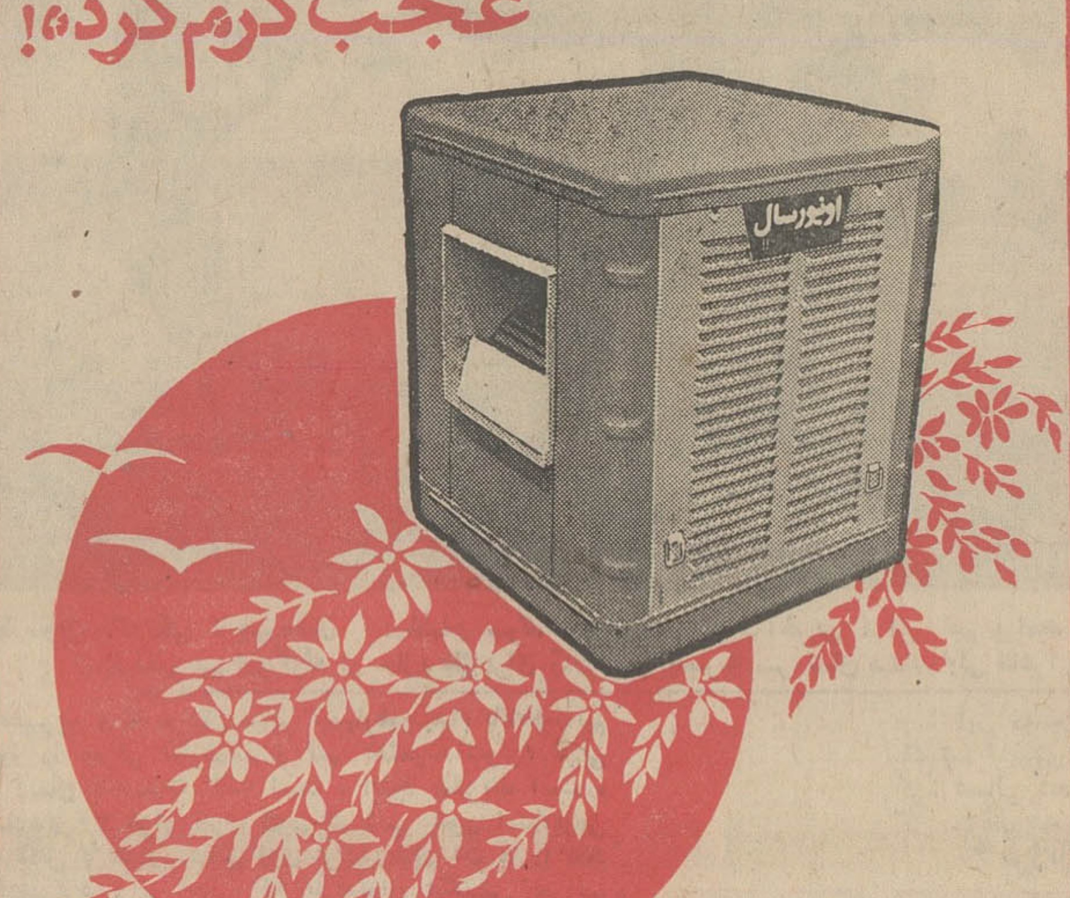

بهارآفرین
کولر اونیورسال
در دومدل ۳۵۰۰ و ۴۰۰۰ شاهکارصنایع کولرسازی درایران،موتوربی صدا- رنگ مقاوم‌وثابت- بوشال بی بو مجهز به موتور نیرومند وستینگهاوس آمریکا باامتیازات برجسته و منحصر بفرد
با کولر اونیورسال هوای مطبوع ییلاق رادراختیاردارید
شرکت سهامی اونیورسال
Universal
نارمک خیابان ۴۰ تلفن ۹۱-۷۹۴۸۸۹
فروش درکلیه فروشگاههای معتبروشرکتهای تعاونی

کلید وپریز برق استیل
باتضمین ۸ ساله
برای ساختمانهای مدرن
نماینده انحصاری در ایران:
شرکت تضامنی- الکتروتکنیکال
ناصرخسرو- سرای روشن
فروش درکلیه الکتریکی های معتبر

خرمن کوب اشتادمیتسوبیشی باسابقه‌ترین خرمن کوب درخدمت کشاورزان ایران

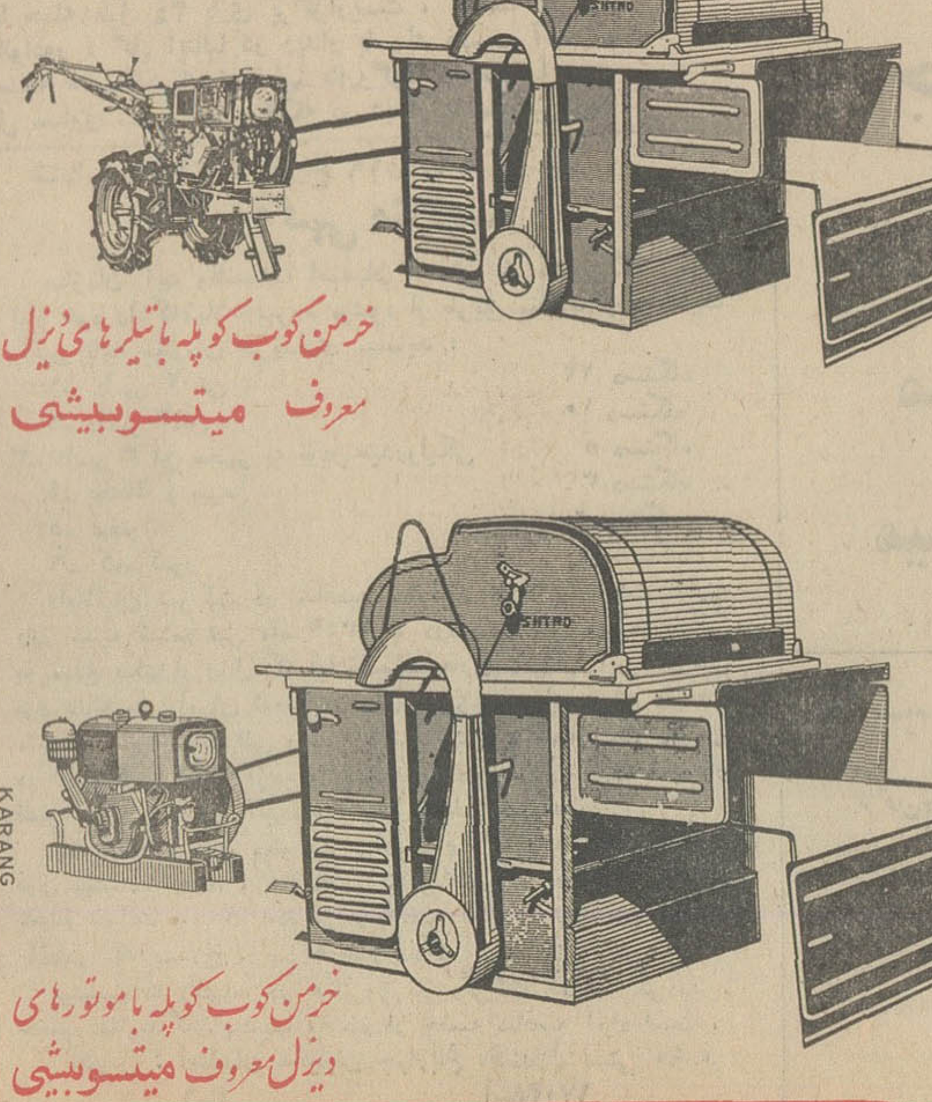

خرمن کوب کوپله باتیلرهای دیزل معروف میتسوبیشی
خرمن کوب کوپله باموتورهای دیزل معروف میتسوبیشی

اشتادایران
خرمن کوب اشتادمیتسوبیشی
ازلحاظ قیمت مناسب بابودجه هرکشاورز ایرانی است.
طرزکار بااین خرمن کوب بسیارآسان وراحت بوده وهرکس میتواند درمدت نیم ساعت باطرزکارآن کاملا آشنا شود.
خرمن کوب اشتادراحت‌ترین وسیله برای خرمن کردن گندم-جو-برنج-لوبیاوغیره میباشد که درآن واحدساقه رازدانه جداکرده ودانه تمیزوپاك ازلوله مخصوص بداخل کیسه میریزد وساقه رابصورتیکه مورددلخواه برای مصارف دامداری وغیره تحویل میدهد.
درموقع خرید به علامتهای اشتاد و میتسوبیشی که روی تمام ماشین آلات کشاورزی اشتادمیتسوبیشی میباشد توجه داشته باشید.
لوازم یدکی بحدکافی وقیمت مناسب همیشه اوقات در دسترس خریداران است.
شرکت سهامی اشتادایران- تهران خیابان وصال شیرازی ساختمان اشتاد تلفن ۴۶۶۹۷ ۶۹۹۹۰

ژاپن

نمایشگاه جهانی اکسپو ۷۰
که در اسفند ماه گذشته گشایش یافت نمودار گذشته پرافتخار ودوران کنونی پرهیجان وآینده پرشکوه بشریت است.
هواپیمائی سابنا نیز باسوابق درخشان خویش کلیه توجه خودرا معطوف رفاه مسافران نموده ومسافرت دلپذیری را به توکیو- فقط بایك توقف دربانکوك برای آنان تضمین مینماید.
باآژانس مسافرتی خود یامستقیماً باهواپیمائی سابنا تماس بگیرید
SABENA IS A MEMBER OF IATA QUALITY IN AIR TRANSPORT
سابنا
شرکت هواپیمائی جهانی بلژیک
تهران خیابان ویلا شماره ۴۸ تلفن ۶۱۲۵۰۹ - ۴۹۶۳۸ - ۶۸۵۱۵

چقدر باید از قند سازی خبر شنید واثر ندید

چهل سال قبل در همین روز

واما قندسازی کهریزك : روزنامه اطلاعات در سرمقاله خود مینویسد عنوان قند سازی کهریزك و عناوین دیگری بهمین مضمون مثل « قند سازی در ایران» ،«خرید کارخانه قند» ، «تاسیس کارخانه قند»،«اقدام برای قندسازی» بقدری خسته‌کننده شده است که شاید واقعا اگر خبر یا مقاله‌ای تحت این عناوین نوشته شده باشد خواننده از خواندن آن سرباززند ، حق هم دارد .

چقدر میتوان راجع به قند سازی ایران خبر و مقالات خواندوحکایات شنید ؟ چند سال باید این عبارات‌را شنید ویا در جراید خواند و باز هم تاثیر آن را ندید ؟

هرسال و هرماه وبالاخره هر روز خبر از قندسازی .. .اما این کارخانه کجا است وکی خریداری میشود و چه وقت کار خواهد کرد؟باخداست!

این خبر کسل‌کننده اینك وارد مراحل حقیقی عمل شده است ،زیرا موضوع قند سازی در ایران که‌جزء آمال دیرینه هروطن‌پرستی بود ، هر ناطق‌زبردست و نویسنده‌ای‌قندسازی تکیه کلامش بود ، هر وزیر ووکیل و دولتی که روی کارمی‌آمد موضوع تاسیس کارخانجات‌مخصوصا کارخانه قند سازی را سرلوحه پروگرام مشعشع خود قرار میداد ، حالا با طرح واجرای کارخانه کهریزك‌این هدف بزرك میرود صورت عمل پیدا کند .

خوانندگان محترم میدانند که کارخانهٔ کهریزك فدای مطامع و هوی‌وهوس اجانب در ایران گردید یعنی در نتیجه نفوذ کاملی که در ارکان اجتماعی و سیاسی مملکت داشتند توانستند از قدرت آخوند های بی‌ایمان وقت استفاده نموده کارخانه راتکفیر کرده آنرا بکلی از بین ببرند . این کارخانه که‌پس از سال‌های دراز در شش فرسخی طهران باران و گردوخاك میخورد و بنای آن‌رو بخرابی گذاشته بودامروز مجددا میرود حیات تازه پیدا کند . پس از آنکه به‌بانك‌ملی‌اجازه‌تاسیس شرکت سهامی داده شد و کارخانه کهریزك باختیار این‌شرکت گذاشته شد اقدامات عملی نسبت به تاسیس کارخانه بعمل آمد و همین امروز یکعده یکصدنفری عمله تحت‌نظارت متخصصین آلمانی در کارخانه قند سازی کهریزك شروع به ترمیم کارخانه نموده‌اند ازیکطرف‌تعمیرات و ساختمان کارخانه شروع شده واز طرف دیگر عملجات مشغول‌پاك‌کردن گرد و غبار و زنك چندین ساله‌چرخ ها و ماشین‌ها شده‌اند که‌بعداسباب وادوات کسری که صورت آن‌برای خرید داده شده است وارد شده نصب کارخانه را دایر کنند .

فعلا آرزو میکنیم این‌کار مفیدی که دولت مورد توجه مخصوص قرار داده ظرف امسال و سال آینده وارد مرحله بعدی گردد یعنی‌محصول‌خود را بیرون بدهد .

راه‌آهن پیله بازار

کاظمی

آقای کاظمی وزیر طرق این لایحه را تقدیم مجلس نمودند: « نظر باینکه راه‌آهن رشت و پیله‌بازار از فروردین هذالسته مستقیما توسط وزارت طرق اداره میشود ودر بودجه مملکتی عواید و مخارج‌راه‌آهن‌مزبور منظورنشده و راه‌آهن مذکور هم محتاج به اصلاحات‌وتعمیرات اساسی است‌لذا برای اداره کردن وامتدادواصلاحات ضروری و رفع نواقص آن ماده واحده ذیل را پیشنهاد می‌نماید :

ماده واحده – بوزارتین مالیه‌وطرق اجازه داده میشود که عایدات راه‌آهن رشت و پیله‌بازار راپس‌ازوضع مخارج جاری آن موسسه از اول فروردین ۱۳۱۰ تا مدت پنج سال برای ساختمان و مرمت و تمدید اصلاحات لازمه و خرید لوازم و اثاثیه راه‌آهن‌مزبور بمصرف برسانند.

تفتیش در مالیه قزوین

نظر به‌نقصان‌فاحشی که درعایدات رسومات قزوین پیدا شده بودبرائر تفتیش آقای خدابنده‌لو مفتش‌وزارت مالیه ، آقای مصطفی‌خان شاه نظر رئیس مالیات غیرمستقیم وعبداله‌خان متصدی رسومات منتظر خدمت‌شدند ودستور تشکیل محاکمه اداری در باره آنان صادر گردید . آقایان ابوالقاسم خان خاوری و فتح‌اله‌خان امیراختیارالدین بسمت سرتحصیل‌داری بلوکات رودبار الموت و رامند زهرا از طرف وزارت مالیه تعیین شدند .

کارخانه جدید آجرسازی

اخیرا توسط یك شرکت ایرانی کارخانه آجرسازی جدیدی در فرح‌آباد بیرون دروازه حضرت عبدالعظیم بکار انداخته شد. سرمایه این شرکت در حدود سی‌هزارتومان میباشد و کارخانه مزبور که از آخرین سیستم کارخانجات آلمانی است مشغول کار شده و انواع مختلفه آجرهای قزاقی و تراش و توفول‌های پوشش راتهیه و تولید میکنند . بواسطه فشار زیادی که‌در عمل آوردن توسط ماشین ها این محصول وارد میشود و در نتیجه‌آجر های آن ده‌برابر محکمتر از آجر کوره‌های دستی و معمولی است .

گلبهار ناصریه

چراغ الکلی باصرفه را برای‌اطباء و سلمانی ها جدیدا تهیه نموده وبه قیمت خیلی مناسب بفروش‌میرساند.

(نقل‌از اطلاعات ۲۴ خردادماه ۱۳۱۰)

استخر شاه گلی تبریز

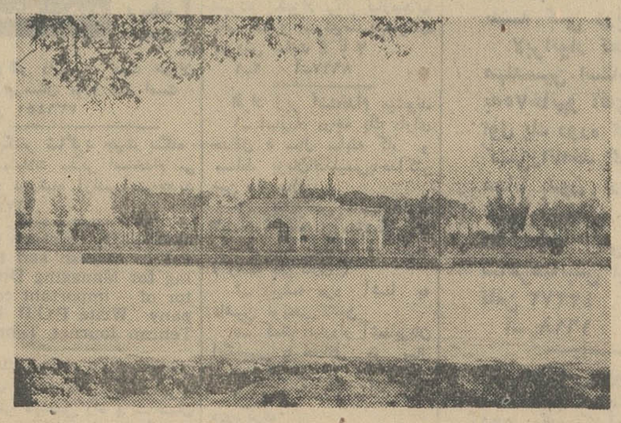

تبریز – استخر شاه‌گلی که اخیرا بلدیه به‌تعمیر آن پرداخته بود خاتمه یافته ومملواز آب گردیده و آب‌بشهر جاری شد ، در این‌استخر از قدیم آبشاری وجود داشته‌که به محل آن پی برده‌اند .دراین آبشاراز ارتفاع ۲۲مترونیم‌آب می‌ریزد که می‌توان از آن برای روشنائی شهراستفاده کرد . آب استخر دو قسمت شده ، یکی‌ازمحله مارالان ودیگری از خیابان پهلوی بشهر جاری می گردد .

سمینار در تاکسی

غلامحسین صدرائی شاملو

بهمراهی دوستی بهرزحمتی بود بالاخره یك تاکسی‌خالی پیدا کردیم که ما را به مقصدی برساند . هنوز چند قدمی نرفته بودیم که تاکسی ترمز کرد و از مردی که‌در حاشیه خیابان گردن میکشید پرسید کجا میروید ؟

مرد منتظر که معلوم بود از گرما کلافه شده است مقصد خود راگفت که‌هرچند زیاد با راه ما جور درنمیامد ولی بهر صورت میشد بااعمال چندرویه‌مخصوص برانندگان بعضی از تاکسی ها او راهم به مقصد رسانید .

مسافر تازه سوار شد و تاکسی براه افتاد و من‌شاکر بودم که بالاخره تاکسی‌جای خالی دیگری ندارد که اولا برای خاطر آن باز هم راننده اقدام به ترمز های مکرر دیگر کندو ثانیا مثلا زنی‌را سوار کند که بعدا احتمالا شوهر خانم او را در تاکسی مابه‌بیند و اوضاع و احوالی بوجود آید که مشابه آن چند روز پیش حادث شد و موضوع بکلانتری ، شایدهم بدادسرا کشید.

بهر صورت قدری که‌تاکسی براه خود ادامه داد دوست بنده گفت من اگر جای دستگاه باشم تاکسی را به اوضاع اولش بر میگردانم . گفتم مثلا تمام تاکسی ها را میدهی هزار و یك رنك‌بکنند و از این رنك متحد نارنجی آنها را خلاص میکنی ؟گفت نه کاری دیگر میکنم .

گفتم : چکار ؟ گفت‌یادت هست سابق‌براین که‌تاکسی‌متری در کار نبود همین‌وضع برقرار بود و تاکسی پس از سوار کردن یك مسافر که راهش نزدیك بود جلوی مسافرین دیگر هم نگه می داشت و اگر راه آنها با مختصر دخل‌و تصرفی براه مسافر اول میخورد آنها را هم به مقصد میرسانیدومعمولا از هر کدام از آنها ده ریال و خانه پرش ، خیلی که‌گران میشد نفری پانزده ریال می گرفت و کار تمام بود ،ولی حالا هم وضع سابق برقرار شده است و هم این که‌انسان باید دو تاسه برابر سابق کرایه‌بدهد واگرهم اعتراض کنی تاکسیمتر را به رخت میکشند ، تاکسیمتری که احتمالا قبل از سوار شدن شما تارقم چهارده پانزده‌ریال هم بالا رفته است .

واگر قرار باشد منصفانه این فکر را هم عملی کنیم‌راه حلش اینست .

ملاحظه کنیم در این‌فاصله که تاکسیمتر نصب شده و تاکسی با داشتن مسافر از سوار کردن مسافر دیگرمنع شده چقدر طبق مطالعات‌بانك مرکزی هزینه زندگی بالا رفته است ؟ سپس بر اساس همان آمار مبلغی به آن ده ریال ها و یا پانزده ریال‌های سابق اضافه کنیم‌وتاکسیمتر را از روی تاکسی هابرداریم چون با این کار تازه مسافر ازدردسر دیگری هم خلاص میشود و حسب دستور راننده تاکسی ناچار نمیشود جلوی مامورین پلیس تظاهر کند که با مسافر دیگر تاکسی قوم‌و خویشی دارد در حالی که به عمرش یکبار هم او راندیده است !

وقتی بحث باینجا کشید راننده تاکسی که زیادآنرا مفید بحال خود نمی دید رو کرد برفیق ما و گفت شما اگر خیلی کله دارید‌بروید یك کار دیگر بکنید .

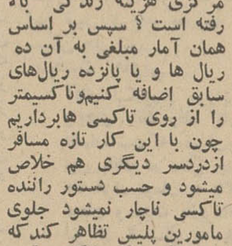

رفیقم گفت مثلا چکار ؟

گفت این دستگاه ها هر چند وقت یك بار از میان دهها طرح و فکر و ایده‌ای که میدهند یکی دو تا هم خوب از آب در میاید ولی در عمل آنقدر انجام آنرا به عهده تعویق می اندازند که یا فراموش میشود و یا از خاصیت می‌افتد.

رفیقم گفت مثلا چه‌فکری، چه طرحی ؟

راننده گفت الان چندسال است که میخواهند گاراژ های اتوبوس های بیابانی را از شهرخارج کرده در یك نقطه معینی متمرکز کنند تا از یکطرف ایجاد مراکز اتوبوسرانی بیابانی که به‌آن «باس ترمینال » هم می‌گویند کمکی به اصلاح وضع اتوبوسرانی بیابانی بکندو کار مسافربری بین ولایات اصلاح و یك‌تواخت شود و از طرف دیگر گاراژ های‌اتوبوسرانی بیابانی تبدیل به پارکینك برای اتومبیل های سواری گردد و مردم از این بدبختی برای پیدا کردن جا جهت پارك اتومبیل آسوده شوند. ولی آنقدر این کار به‌عقب می افتد که فکر نمی کنم بچه‌های ما هم انجام آن را به چشم به‌بینند.

فقط هرچند یکبارموضوع راتازه میکنند و نمکی بر زخم «خود کم پارکینك‌بینی!» مردم می‌پاشند.

راننده که یك نواخت و مسلسل وار صحبت می‌کرد بدون توقف در پایان مطلب‌با حالتی که اندکی هم تندتر شده بود گفت مثلا فکر می کنید بنده که چهار تاچهارتا سوار میکنم از صبح تا حالا کجا بوده‌ام ؟ نه شمابفرمائید کجا بودم!

بعد خودش اضافه کرد‌که یك ماشین تمرینی آمده بود جلوی خانه ما و یك خانم مکش مرك ما را تمرین می داد.

ناگهان دیدم صدای گریه و فریاد بچه‌همسایه بلنداست، وقتی رفتیم سراغ بچه دیدیم از ناحیه پاوسیله آن خانم محترم مجروح شده و بعدهم سرکار علیه با راهنمائی‌معلم تمرینش فرار را بر قرار ترجیح داده است . ما هم جون خودتون ناشتائی‌نخورده سوار شدیم و در حالی که یکسره بوق میزدیم بچه را بردیم مریضخانه .

خدا پدرو مادر بچه را بیامرزد که اقلا همراه ما آمدند و ماوقع‌راگفتندوگرنه معلوم نبود که بخاطر اینکار خیر تاکی باید گرفتار سین و جیم باشیم .

بعد راننده تاکسی اضافه کرد که بعله ، چنان که شاید اطلاع داشته باشیدقرار شده است اتومبیل های تمرینی هم دریك‌نقطه‌متمرکز شود که جان مردم و بچه های مردم درامان باشد. چرا که راننده های تصدیق دار برای تهیه مریض‌زخمی‌جهت بیمارستان های شهر کافی هستند و دیگر لزومی ندارد که برای این کارازرانندگان تمرینی هم استفاده شود.

ولی انجام این فکرهم‌آنقدر به تاخیر می‌افتد که بااصلا فراموش شود و یا آنکه تا آن موقع تعداد زیادی‌ازمردم و بچه های آنها از تصدق‌سر این راننده های تمرینی‌شل‌و پل شوند و احتمالا از زحمت نفس کشیدن‌درهوای‌گازوئیلی راحت شوند.

تاکسی به مقصد رسیده بودو تاکسیمتر کرایه ما را منصفانه معین کرده بود و طبیعی است ما که علاوه بر رسیدن به مقصد یك روضه مفصل هم گوش کرده بودیم کرایه را دو دستی تقدیم کردیم ، بقیه راهم به علت نبودن هفت هشت قران پول خرد ناقابل نگرفتیم .

مسائل روز از نظر خوانندگان اطلاعات

ضعف برق شمس آباد

یکی از اهالی شمس‌آباد با من دوستی دارد از دوستان دوره خدمت نظام‌وظیفه من‌است یادم می‌آید هفت – هشت – ده سال پیش وقتی ما دانشجوی دوره افسری احتیاط‌بودیم برای عملیات صحرائی از سلطنت‌آباد راه می‌افتادیم‌میرفتیم شمس‌آباد در تپه ماهور های شمس‌آباد بعداز انواع و اقسام تمرین های نظامی تشنه و خسته زیر سایه درخت ها دقایقی استراحت می کردیم ، چه لحظات جالب و دلچسبی بود وقتی که له‌له‌زنان از آب خنك آب‌انبار شمس‌آباد به سروصورتمان میزدیم .

آنروزها شمس‌آباد همانطورکه گفتم تپه و ماهور بود ولی حالا تپه ماهور ها تبدیل به ویلا هاو خانه های مدرن مسکونی شده است و یکی از آنها را هم دوست من که در زمان خدمت سربازی گویا عاشق شمس‌آباد شده خریده است ، اما حالا از اشتباهی که کرده پشیمان شده چون بقول خودش در شمس‌آباد زندگی برگشته بدوران قبل‌از ادیسون در آنجا بعلت ضعف شدید برق از هیچیك از وسایل مدرن و تجهیزات زندگی امروز نمیتوان استفاده کرد ، مثل یخچال ، تلویزیون ، اطو ،پنکه و از این قبیل چیز ها . برای رفع اشکال ضعف برق اهالی شمس‌آباد بهردری که سراغ داشته‌اند زده‌اند ولی نتیجه‌ای نگرفته‌اند . بااینهمه تجهیزات و نیروگاه‌ها و شبکه های فشار قوی و اینهمه پس‌برو پیش بیاها نمیدانم چه علت دارد که هنوز جمعیت‌ساکن‌گوشه‌ای ازتهران باید از ضعف برق ناله‌شان‌بلند باشد و بقول دوستم اگر ما اصلا برق نداشتیم تکلیفمان روشن‌تر بود تا اینکه باصطلاح برق داریم و نمیتوانیم از آن استفاده کنیم یا اگر یکشب برق قوی است‌شب دوم‌باز آش همان آش است و کاسه همان کاسه یعنی باید کبریت‌روشن کرد تا کورسولامپ ۲۰۰شمعی را دید .

من گمان میکنم از لحاظ داشتن نیروی برق قوی برای شمس‌آباد اشکالی در پیش نباشد فقط‌لنگی کار سر کابل – کشی فشار قوی است که تااین لنگی برطرف نشود نمیتوان به شمس‌آباد‌هرچندهم که‌ضرورت داشته باشد برق قوی رساند ولی همین دلیل منطقی نباید سبب کندی کار شود ، اگر قرار است کابلی کشیده شود باید این کار بسرعت انجام شود چون هرچه باشد ساکنین منطقه‌پرجمعیت‌شمس‌آباد‌زندگی میخواهند و حق دارند از ضعف برق ناله‌شان به آسمان هفتم بلند باشد .

داود ذوالفقاری

اطلاعات مردم

همه روزه ازساعت ۶ تا ۷ بعد ازظهر نظریات شمارا منعکس می کند

ساکن محل

خاموشی برق

دوچه زیبامنشعب ازخیابان سعدی واقع در فرح‌آباد ژاله اغلب شبها خاموش است و برق منازل هم هرسه‌شب‌یکبار خاموش میشود ، در حالی که قبلاز اینکه مشترکین این کوچه به‌برق منطقه منتقل شوند ،ازبرق بخش خصوصی این منطقه راضی بودند .بهر صورت تقاضا میشود شرکت برق منطقه از خاموشیهای‌برق در این محل جلوگیری کند.

ساکن کوچه

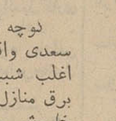

امتحانات ششم ابتدائی

یکبار در روزنامه اعلان شده بود که امتحانات ششم ابتدائی در شهریور ماه‌مجددا انجام میگیرد ، ازچند نفر مسئول در وزارت آموزش و پرورش سئوال کردم بعضی گفتند انجام میشود و بعضی دیگر گفتند فقط سالی یکبار انجام میگیرد ، لذا تقاضا میشود وزارت آموزش و پرورش رسما در اینمورد اطلاعیه‌ای صادر کند که همه داوطلبان دقیقا از موضوع مطلع شوند .

داوطلب

فیش ۸۵ هزار دارم

من در مردادماه سال ۴۴با پرداخت ودیعه مربوطه فیش شماره ۸۵۲۶۳ را گرفته‌ام و امسال جشن پنجسالگی آنرا برگزار کردم ، نمیدانم بالاخره در چه تاریخی‌میتوانم از این تلفن استفاده کنم . ضمنا یادآور شوم که شرکت تلفن اعلام کرده است که فیش‌های ۸۵ هزار را تلفن داده‌اند ، در حالیکه منهم در همین ردیف هستم و هنوز تلفن نگرفته‌ام .

پروانه فرهمند

تجدیدنظر شود

شرکت برق منطقه‌ای‌ساعات کار را بمناسبت تغییر فصل عوض کرد و ساعات قبلی‌که از ۸ صبح تا ٤ بعدازظهربود، تبدیل به ساعت ۷صبح تا ۲ بعدازظهر کرد، ولی باز ازاول هفته گذشته ساعات کار تغییر کرد از ساعت ۷ونیم بامدادتا ساعت ۳ونیم بعدازظهر شد میخواستیم از مقامات شرکت برق منطقه‌ای خواهش کنیم برنامه کار را هر روز تغییر ندهند و این برنامه فعلی با توجه به گرمی هوا کاریست بسیار دشوار لطفا در این‌مورد تجدیدنظر کنند .

یکی از کارمندان

معابر ومنازل خارج از محدوده !

خیابانهای ۲۱۶ و ۲۰۵ و اصلی ۱۵۶ فارمك از داشتن روشنائی معبر محروم‌میباشد . درحالیکه این خیابان هاهمگی دارای تیربرق و لامپ میباشد و منازل‌این خیابان‌ها هم‌دارای برق می‌باشد . مطلب را به اطلاع برق منطقه فارمك رسانده‌یم ، پاسخ دادند که‌آن خیابانها خارج از محدوده است سئوال شد چگونه‌است که منازل برق دارد و خارج‌از است . این خیابان از پر رفت‌وآمد ترین خیابان های فرعی این منطقه است و شبانه‌روزازآن اتومبیل‌سواری و حتی کامیون عبور و مرور میکند ، و باتمام این آمد و رفت فقط چند متر اول این خیابان اسفالت شده است . هرکس میتواند مقدار خاکی را که ساکنین به حلقشان وارد میشود برآورد کند ، لذا از شهرداری تقاضامیشود، نسبت باسفالت این خیابان هرچه زودتر اقدام کنند .

خانم شایسته

یکی بفاصله دوماه اسفالت میشود و دیگر یکسال است بحال مخروبه باقی مانده.این مشکلی است که نتوانستم آنرا حل کنم ، اگر شما خواننده عزیز میدانید لطفا مطلعم فرمائید .

مهندس علی کامفر

چند متر اسفالت شده

خیابان پزشکپور منشعب‌از خیابان پهلوی در جنوب پمپ بنزین بالای بلوار قرارگرفته

راهنمائی کنید

راهنمائی کنید

خیابان دولت ، جوانشیررا از سال ٤٨ برای اسفالت کنده‌اند و هنوز اسفالت‌نکرده وبحال‌مخروبه‌باقی‌گذاشته‌اند، ولی دو ماه‌قبل خیابان فرشته شمیران را کندند و اسفالت مجدد هم کردند و رفتند .

مکه هنوز سردرنیاورده‌ام، میخواهم یکنفر راهنمائی کند که‌این چه حکمتی است که هر دو خیابان در شمیران‌است

فعالیت‌های ساختمانی در تهران افزایش یافت

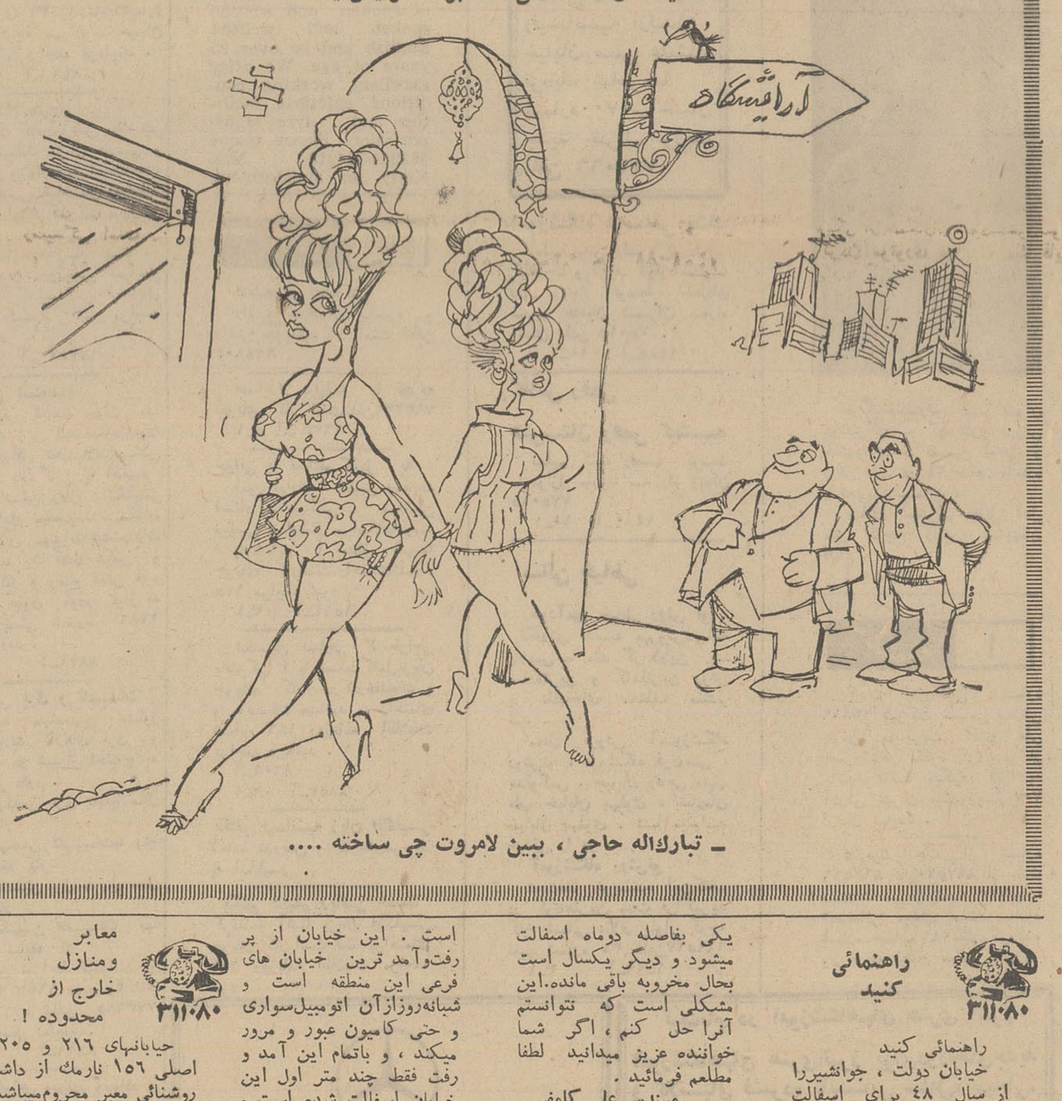

– تبارك‌اله حاجی ، ببین لامروت چی ساخته ....

جدول کلمات متقاطع

شماره ۴۲۵۵

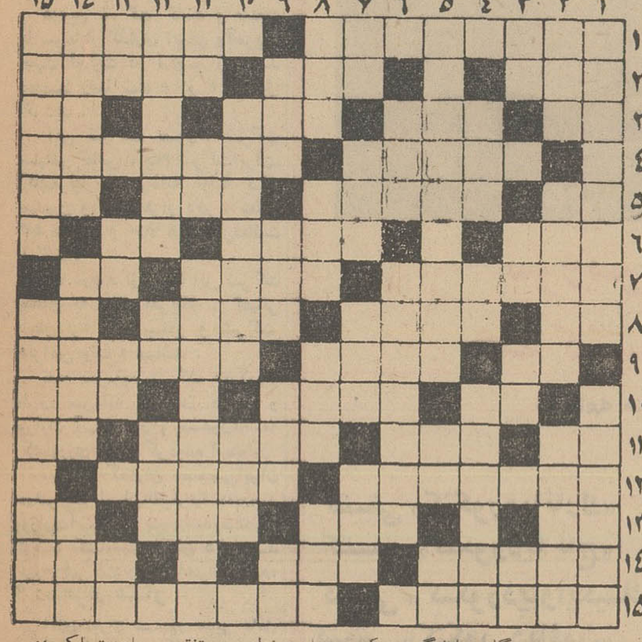

افقی :

۱– موزیك‌هال‌معروفی در فرانسه – اینهم‌دین وایمانی‌ندارد۲– مخترع ماشین بخار – قصه و آهنك – همکار مرد کهن در کار خرمن ۳– از زدنی‌ها !– موی نرم – خانه و منزل – مرغ و جوجه را به‌لانه چنین کنند٤– گازیست بدبو که در میان‌زغال سنك و نفت بدست می‌آید – جشنی که‌در ایران باستان روز سیزدهم تیر ماه میگرفته‌اند ٥– زبان موسیقی –تسمه‌باریکی که از عقب زین اسب می‌آویزند – نیاز و حاجت – از کمپانیهای معروف داروسازی ٦– در هندوستان به شکارش روند–خانمها، با آن اندام را جلوه دهند ! – دوستی و محبت ۷ – خداوند چنین است !– ظرفی مخصوص آب – برسرش روند و ثواب شهادت برند ۸– ضمیر مفرد – دلتنگی و افسردگی – عطاکننده و بخشنده – حرف همراهی ۹– کلام معتبر– ازاقوام‌معروف‌تاریخ– دست به‌جای پا می‌نهند ومی‌زنند! ۱۰– دهان – جناحی در جنك – ضربه ناگهانی براعصاب۱۱–اسب ترکی – قدر و منزلت – بزرگی و ارجمندی – نور و روشنائی ۱۲– نام سازی و پرنده‌ایست – آنچه باعث فخر ومباهات‌باشد۱۳–حرف صریح – پاکدامن و بی‌آلایش– پرپا کردنش در ملاء عام ممنوع گشته – خوردنش لول گرداند ۱٤– صحبت و مکالمه – فرومایه– گناهی که از روی عمد نباشد ۱۵– ریزترین‌جزء یك‌جسم‌مرکب– مخترع تلفن .

عمودی :

۱– از بناهای تاریخی فرانسه و همانجا که ناپلئون استعفای خود را نوشت – پست و ناکس ۲– از پرندگان حلال‌گوشت که بی‌شباهت به‌مرغابی‌نیست– تفاوت وجدایی‌میان دو چیز – پایتختی در آسیا ۳– سیلی – از خیابانهای قدیمی تهران – اکنون برای هر چیز دست به‌جای پا می‌نهند ! – از موجودات‌افسانه‌ای ٤– عضوی از بدن – باد سرد– دارائی کسی ٥– خداوند یکتا – بردگی و بندگی – دلیر و شجاع ٦– از گازهای معروف – شهری در شمال ۷– عامل وراثت – یکی از پساوندها – نکوهش و ملامت کردن – گره روبان بشکل‌گل ۸– انگشت بردماغ‌می‌گویدساکت باش ! – از انواع پارچه لطیف – خروس عرب – تخم رستنی های نهانزا ۹– دیوار بلند و محکم – باج و خراج – سخت نیست – از فلزات گرانبها ۱۰– یکی ازالقاب حضرت علی علیه‌السلام– از اعداد مجهول ۱۱– تخم‌مرغ انگلیسی– خاك گوزه‌گری – از معروفترین آثار نظامی ۱۲– برای تصرف خطش ، متفقین مجاهدت‌ها کردند– گرفتن از راه هوا – در دست‌هیزم شکن بجوئیدش ۱۳– صاحب – مقدار معینی از دارو – نوعی غذا باشد – در آن شراب ریزند – ۱٤– طریق است و راه و روش– از چوبهای گرانبها – دکتر درآن طبابت کند ۱۵– جهازتنفس‌ماهی– کاخ عظیمی در مادرید که بفرمان فیلیپ دوم ساخته شد .

حل جدول شماره ٤۲۵٤

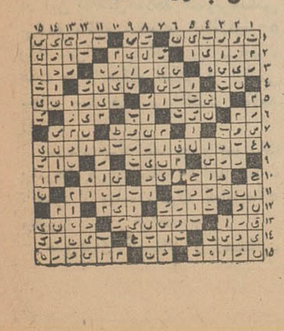

تقویم اطلاعات

یکشنبه – بیست و چهارم خرداد ماه ۱۳٤۹ – نهم ربیع‌الثانی ۱۳۹۰ – چهاردهم ژوئن ۱۹۷۰

ساعات شرعی

استخراج‌دکتر ریاضی کرمانی اذان صبح ساعت ۳ و٥٤ دقیقه . طلوع آفتاب ساعت ٤ و ٤٦ دقیقه . ظهر شرعی ساعت ۱۲ و٤ دقیقه . اذان مغرب ساعت ۷ و ۳۹ دقیقه .

برنامه اول

برنامه امشب

۱۷–۳۰ اسلاید و موزیك
۱۸–۰۰ اعلام برنامه
۱۸–۰۲ خلاصه اخبار
۱۸–۰٦ کودکان « ماجرای راف ورودی – ماجراهای ساتورلن –کارتون بت فینك– کیمبا »
۱۹–۰۰ فیلم سرزمینها
۱۹–۳۰ افسونگر
۲۰–۰۰ قرعه کشی
۲۰–۳۰ مشروح اخبار همراه بافیلم‌های خبری
۲۱–۱۰ بحث و گفتگودرباره مسابقات فوتبال جام جهانی ۱۹۷۰
۲۱–۲۰ پخش‌مستقیم‌مسابقات فوتبال ربع نهائی جام جهانی ۱۹۷۰

برنامه دوم

برنامه امشب

برنامه نیمروز دوشنبه
۱۲–۱۵ اسلایدو موزیك
۱۲–۳۰ اعلام برنامه
۱۲–۳۱ کارگر
۱۲–٤۵ فیلم داستان صفحه اول
۱۳–٤۵ اخبار نیموزی
۱٤–۰۰ واریته
۱٤–۱۵ آلاخون والاخون
۱۷–۰۰ آهنگهای روز همراه با اسلاید
۱۷–۳۰ اعلام برنامه
۱۷–۳۳ مسابقات فوتبال جام جهانی ۱۹۷۰ بین تیمهای مراکش و بلغارستان
۱۹–۰۲ فیلم روهاید
۲۰–۰۰ ایران زمین
۲۰–۳۰ مشروح اخبار همراه‌با فیلم های خبری
۲۱–۰۵ فیلم سینمائی بنام پدر عروس
۲۲–۳۰ احرین اخبار
۲۲–۵۰ ثربارهٔ موسیقی

تلویزیون آموزشی

برنامه امشب

۱٦–۰۰ اهنگها وچشم‌اندازها
۱٦–۳۰ زبان‌انگلیسی دوره‌دوم
۱٦–۵۰ فیلم اموزشی
۱۷–۰۰ شیمی سال چهارم
۱۷–۳۰ تدریس زبان‌فرانسه
۱۷–٤۵ ریاضی سال چهارم
۱۸–۱۰ برنامه هنری
۱۸–۲۰ پاسخ‌مسابقه‌علم‌وتجربه
۱۸–۳۵ فیزیك سال چهارم
۱۹–۰۰ برنامه هنری
۱۹–۱۰ طبیعی سال چهارم
۱۹–۳۵ ادبیات
۲۰–۰۰ فیلم داستانی

تلویزیون آمریکا

برنامه امشب

۱۷–۰۰ قلب مقدس
۱۷–۱۵ کریستافرها
۱۷–۳۰ بورلی‌هیل‌بیلیز
۱۷–۵۵ برنامه‌ا ننده تلویزیون
۱۸–۰۰ اخبار جهان
۱۸–۳۰ اطلاعات مخصوص
۱۹–۰۰ دانیل بون
۲۰–۰۰ خلاصه اخبار
۲۰–۰۵ نمایش رداسکلتون
۲۱–۰۰ نمایش دیك‌پاول
۲۱–۵۵ «نیویورك بیلبورد»
۲۲–۰۰ خلاصه اخبار
۲۲–۰۵ کارآگاهان
۲۲–۳۰ نمایش جویی‌پیشاب

در اراضی چیتگر

طرح تأمین مسکن کارگران اجرا میشود

بانك رفاه كارگران تسهیلات جدیدی برای خانه‌دار کردن کارگران فراهم کرده است

۵۰۰ هزار متر مربع از اراضی چیتگر (واقع در جاده کرج) برای اجرای طرح آپارتمانسازی جهت کارگران واحدهای صنعتی اختصاص یافته است. این طرح بزرگ که برای اولین بار در یك سطح وسیع در ایران پیاده میشود، بوسیله بانك رفاه کارگران و عملیات اجرائی آن نیز توسط شرکت سهامی خانه‌سازی ایران بمرحله اجرا گذاشته خواهد شد.

طرح خانه‌سازی کارگران از اوایل سال جاری در اصفهان شروع شده و در شیراز نیز در ظرف ماه های آینده شروع خواهد شد. مطالب فوق را آقای منوچهر نیکپور مدیر عامل بانك رفاه کارگران در یك گفتگو بخبرنگار ما اظهار داشت.

شرکت خانه سازی

آقای نیکپور گفت: شرکت خانه‌سازی مامور احداث آپارتمان های ارزان قیمت کارگری شده و هدف اینست که کارگران بخش خصوصی و عمومی، شرکت‌های تعاونی مسکن کارگری تشکیل بدهند و ۲۵ در صد قیمت مسکن مورد نیاز را پس‌انداز نمایند. بانك رفاه کارگران به آندسته از کارگرانی که قادر به پس‌انداز تمام این ۲۵ درصد نباشند، تا دو هزار تومان وام میدهد تا این دسته نیز بتوانند تعهد ۲۵ درصد را تامین سازند.

۷۵ در صد بقیه قیمت خانه نیز پس از تحویل خانه بوسیله شرکت خانه‌سازی به کارگران عضو شرکت های تعاونی مسکن کارگری بانك رفاه کارگران پرداخت خواهد کرد و کارگر وام دریافتی را در اقساط ۱۰ تا ۱۲ ساله با بهره مناسبی که جهت خرید آپارتمانهای کارگری در نظر گرفته شده به بانك رفاه کارگران پرداخت خواهد کرد.

افزایش وام

آقای نیکپور اضافه کرد تاکنون برای خرید خانه، بانك رفاه حداکثر ۶۰ در صد قیمت خانه را برای مدت ۶ سال میپرداخت، ولی با اجرای برنامه خانه‌سازی این مبلغ تا میزان ۷۵ در صد قیمت خانه افزایش یافته و مدت بازپرداخت نیز به ۱۲ سال فزونی داده شده است.

آقای نیکپور ضمن تائید این مطلب که هدف اجرای خانه‌سازی برای کارگران منحصر به تهران نیست افزود که این برنامه در قطب‌های صنعتی اجرا خواهد شد و در حال حاضر در شهر اصفهان طرح، از اوایل سال جاری شروع شده و در شیراز نیز بزودی شروع خواهد شد.

مدیر عامل بانك رفاه کارگران اظهار امیدواری کرد که با اجرای این قبیل طرح‌ها تدریجا مشکل مسکن حل شود

نهضت تعاونی

آقای نیکپور در مورد پرداخت وام‌های بانك رفاه کارگران اظهار داشت که میزان وام‌های این بانك در سال جاری از ۴۰ هزار تومان به ۴۵ هزار تومان و مدت بازپرداخت آن نیز از ۶ سال به ۸ سال افزایش داده شده است.

مدیر عامل بانك رفاه در خاتمه مطالب خود اضافه کرد: بنابر تصمیمات اخیر بانك رفاه کارگران که بیمه ۹ درصد تا ۱۲٫۵ درصد (بیمه ناقص) میباشند می‌توانند از وام‌های بانك رفاه استفاده نمایند. وی توضیح داد که قبل از این تصمیم فقط کارگرانی که بیمه کامل بودند می‌توانستند از وام‌های این بانك استفاده کنند.

آقای نیکپور اضافه کرد: از تمام امکانات بانك رفاه کارگران جهت تحقق این قبیل برنامه‌ها که در اجرای اوامر شاهنشاه آریامهر برای بهبود وضع مسکن کارگران اجرا میشود استفاده خواهد شد و رسیدن باین هدف تنها از طریق اعمال نهضت تعاونی که با کمك مستقیم کارگران است امکان‌پذیر خواهد بود.

شرکتها

شش شرکت جدید تشکیل شد

* **شرکت سهامی خاص «گروه مهندسان سازه» جهت انجام طرح، مشاورت، نظارت و اجرای هر گونه پروژه مهندسی و معماری و احداث و اداره کارخانجات و تاسیسات صنعتی و تولید با سرمایه یك میلیون و دویست هزار ریال تشکیل شد.**
* **جهت اکتشاف و بهره‌برداری از معادن و کلیه امور مربوطه بآن شرکت معدنی «کامدین» با مسئولیت محدود تشکیل شد. سرمایه این شرکت یك میلیون ریال است.**
* **شرکت تولیدی «سیاك» جهت کارهای تولیدی و صنعتی وادوات و صادرات ماشین‌آلات مخصوص کارخانه تولیدی با مسئولیت محدود تشکیل شد. سرمایه این شرکت مبلغ پنجاه میلیون ریال است.**
* **شرکت مقاطعه کاری «موبدان» با مسئولیت محدود بمنظور انجام کارهای مقاطعه کاری، کرایه ماشین‌آلات سنگین با سرمایه پنج میلیون ریال تشکیل شد.**
* **شرکت سهامی ضدعفونی ودفع آفات نباتی خوزستان در خرمشهر به ثبت رسید. این شرکت امور خرید و فروش سموم دفع آفات نباتی و ضد عفونی و انجام عملیات سمپاشی و ضدعفونی را بعهده میگیرد. سرمایه شرکت مذکور اعم از نقدی و غیر نقدی ده میلیون ریال است.**
* **جهت انجام تولید اقسام شیشه و بلور شرکت واحد صنایع شیشه و بلور «ریستا» با مسئولیت محدود تشکیل گردید. سرمایه این شرکت یك میلیون و سیصد و هشتاد هزار ریال است.**

انحلال

* **شرکتهای «تقویم» و «لیلاکوه چای» در لاهیجان و «تهیه و مصرف رنك» منحل شدند و مدیران تصفیه آن انتخاب گردیدند.**

تغییرات

* **سرمایه شرکت سهامی «همتا» از مبلغ دو میلیون و یکصد هزار ریال بمبلغ ده میلیون و پانصد هزار ریال افزایش یافت. سهام این شرکت ۱۰۵ سهم یکصد هزار ریالی با سهم یکصد هزار ریالی با نام میباشد.**

رونق بورس

در جلسه چهارشنبه بورس اوراق بهادار ۲۶۰ سهم بانك توسعه صنعتی و معدنی ایران بقرار هر سهم ۱۳۷۰ ریال و ۱۰۰ سهم دیگر از قرار هر سهم ۱۳۷۶ ریال بمبلغ ۴۹۳ هزار و ۸۰۰ ریال معامله شد.

در این جلسه ۴۵ سهم شرکت کارخانجات نورد ایران بقرار هرسهم ۱۵ هزار و ۸۰۰ ریال که هرسهم نسبت بجلسه قبل ۱۰۰ ریال ترقی داشت، بمبلغ ۷۱۱ هزار ریال خرید و فروش شد.

در جلسه مذکور پنج سهم شرکت سهامی قند کرمانشاه بقرار هر سهم ۶ هزار و ۵۷۰ ریال بمبلغ ۳۲ هزار و ۸۵۰ ریال بفروش رفت.

جمع معاملات این جلسه بورس، بالغ بر یك میلیون و ۲۳۷ هزار و ۶۵۰ ریال میباشد.

بورس در دو جلسه این هفته خود جلسات نسبتا گرم ورونق‌داری داشت و مجموعا پنج میلیون و ۱۲۶ هزار و ۹۳۰ ریال معامله کرد.

دومین شرکت کشت و صنعت تشکیل شد

دومین شرکت کشت و صنعت با سرمایه گذاری ایران و آمریکا جهت فعالیت در اراضی زیر سد محمد رضا شاه «دز» تشکیل گردید.

این شرکت بصورت شرکت سهامی خاص، بنام شرکت ایران. کالیفرنیا با سرمایه اولیه یك میلیون و ۴۵۰ هزار دلار، معادل ۹۳ میلیون و ۷۵۰ هزار ریال فعالیت میکند.

۷۰ درصد از سهام این شرکت متعلق به بانك امریکا - کمپانی «جان‌دیر» داوکمیکال و شرکت «ترانس ولت» میباشد.

بقیه سرمایه شرکت مذکور از طرف سرمایه گذاران داخلی و وزارت آب و برق و صندوق توسعه کشاورزی تامین گردیده است.

سرمایه گذاران خصوصی ایران در شرکت ایران کالیفرنیا ده درصد و وزارت آب و برق پنج درصد و صندوق توسعه کشاورزی ایران ۱۵ درصد سهام شرکت را در اختیار دارند.

* **ده هزار هکتار**

آقای ایرج سپه‌پور مدیر عامل شرکت ایران - کالیفرنیا ضمن گفتگوئی به خبرنگار ما اظهار داشت: مرحله اول طرح در سه هزار هکتار از اراضی زیر سد «دز» پیاده میشود و هم‌اکنون فعالیت نقشه‌برداری و تسطیح اراضی شروع گردیده است.

وی اضافه کرد: طبق برنامه‌ایکه تنظیم شده است از سال جاری اقدام به کشت محصولات تابستانی در این اراضی خواهد شد و براساس برنامه تنظیم شده در سالهای ۵۰ و ۵۱ میزان آب افزایش میابد، هفت هزار هکتار دیگر از اراضی مجاور سد دز زیر کشت خواهد رفت.

سرمایه‌ایکه بتدریج و بموازات پیشرفت طرح اضافه خواهد شد، تاحدود ۷ میلیون دولار معادل ۵۲۵ میلیون ریال خواهد بود.

سبزیهای تابستانی و زمستانی، ذرت، وگندم از تولیدات اولیه این شرکت است و بتدریج صنایع وابسته بکشاورزی مانند کارخانه یونجه خشك کنی - کنسرو سازی و پنبه پاك کنی در ۴ یا ۵ سال آینده در کنار این اراضی احداث خواهد شد.

بانك مرکزی ایران باطلاع عموم میرساند

میزان عرضه اوراق قرضه در هفته جاری بالغ بر ۲۳۰ میلیون ریال اوراق یکساله بابهره ۸ و یك چهارم درصد در سال و ۲۰۰ میلیون ریال اوراق دوساله بابهره ۹ درصد درسال خواهد بود که بهره متعلقه ازمالیات بردرآمد معاف و هرشش‌ماه یکبار پرداخت میگردد.

اوراق قرضه روزهای شنبه، دوشنبه و چهارشنبه در بانك مرکزی ایران و کلیه شعب بانکهای ایرانیان، بازرگانی، بیمه، تجارت خارجی، رفاه کارگران، سپه، صادرات، کشاورزی و ملی برای فروش عرضه میگردد

آ-۱۷۴۵۶ ۱-۲

قابل توجه مرغداران محترم

عالیترین و بهترین جوجه یکروزه گوشتی و تخمی «بلوبرد» شرکت پرنده آبی با تکمیل تاسیسات خود طبق آخرین پدیده صنعت مرغداری نسبت به تهیه بهترین جوجه یکروزه اقدام نموده و در مناسب ترین قیمت و سهل‌ترین شرایط در اختیار مرغداران محترم قرار میدهد.

تلفن ۷۹۳۳۲۳-۷۹۱۹۵۷

دکتر ملك: تهران - صندوق پستی ۶۹۶

نیازمندیها

تلفنهای ۳۱۱۲۲۴ و ۳۱۱۲۲۰

استخدام

دکتر داروساز جهت تهران و شهرستان مورد نیاز است. تلفن ۳۳۶۴۵۰

یکنفر شاگرد جهت بنگاه معاملات ملکی استخدام می شود نادرشاه آژانس آسیاجدید ۶۲۷۴۳۵

WANTED secretary fluent in English and typing for Managing Director of important company. Write P.O.B 376, Tehran Journal, Tehran.

یك شرکت بزرك ساختمانی برای تصدی دفتر فنی در تهران یکنفر مهندس راه و ساختمان فعال فارغ‌التحصیل دانشگاه با داشتن: حداقل ۵ سال سابقه کار کارگاهی در کارگاههای راه و ساختمان ایران، اطلاعات عمیق تئوری، اطلاعات اقتصادی، معلومات انگلیسی، پشتکار، ذکاوت، حسن سلوك دقت ووارد به مذاکره با کارفرمایان و ارباب رجوع استخدام مینماید، داوطلبان درصورتیکه واجد شرایط فوق باشند میتوانند بیوگرافی و سوابق و مدارك خود را به راهنمای شماره ۱۸۷ روزنامه اطلاعات ارسال فرمایند.

آگهی استخدام

شرکت مهندسین مشاور مت کوپ فرانسوی برای انجام کارهای دفتری تهران یك نفر کارتوگراف یا اسکرایبر را که بخوبی از عهده کارتوگرافی و نقشه‌کشی برآید، نیازمند است.

داوطلبان میتوانند تا آخر وقت اداری روز ۲۷ خرداد ماه ۱۳۴۹ با در دست داشتن مدارك تحصیلی و یك نسخه فتوکپی از آنها و رونوشت شناسنامه و برك معافی خدمت وظیفه، به نماینده شرکت همکاری مهندسان مشاور در ست کوپ شماره ۱۵ - کوچه مهران - خیابان نادرشاه، مراجعه فرمایند.

حق تقدم با اشخاصی خواهد بود که در شرایط مساوی به زبان فرانسه آشنائی داشته باشند.

استخدام منشی

به دونفر منشی که تحصیلات خود را در رشته منشی گری به پایان رسانیده و به زبان انگلیسی آشنائی کامل داشته باشند برای کار تمام وقت در یك شرکت نیازمندیم.

مشخصات و رونوشت مدارك و سوابق کار خود را با ذکر آدرس کامل به صندوق پستی شماره ۱۶۵۸ ارسال تابعدا تاریخ مصاحبه اطلاع داده شود.

GERMAN PHARMACEUTICAL FACTORY requires a young lady as TYPIST with good knowledge of englishand Farsi. The position is a full time job. Please call Telephone No. 78 41

چندنفر مکانیك

چند نفر مکانیك بنزینی و دیزل و تعدادی آهنگر و دونفر کارگرفنی نیازمندیم. داوطلبان از ساعت ۷ تا ۹ شب به دفتر کرایه اتومبیل لوکس واقع در خیابان امیریه قلعه وزیر مقابل اتوبان کودك تلفن ۲۶۱۵۲ مراجعه نمایند

یك شرکت کشتیرانی خارجی

بیکنفر بازاریاب نیاز دارد که بزبان انگلیسی آشنائی کامل داشته و بتواند بزبان مزبور مکالمه و مکاتبه نماید و ضمنا در کار کشتیرانی یا حق‌العمل کاری تجربه کافی داشته باشد. خواهشمند است صبحها باتلفن شماره ۲۱۱۸۰۶ر۷ تماس حاصل فرمائید.

شرکت سهامی اونیورسال

به دو نفر نقشه کش نیازمند است داوطلبین به محل کارخانه فارمك خیابان ۴۰ مراجعه فرمایند.

یکنفر سکرتر که بماشین

نویسی فارسی مسلط بوده و جواب‌گوی تلفن باشد مورد احتیاج است متقاضیان به تلفن ۲۶۰۹۷۱ خیابان عباس‌آباد بالای سالن چلوکبابی یاس یا طبقه چهارم بین ساعت ۹ صبح الی ۱۲ مراجعه نمایند.

۱-۳ آ-۱۶۶۶

به عده‌ای فروشنده سیار با سپرده یکهزار ریال نیازمندیم ناصرخسرو سرای صدیق شرکت بهروش ساعت ۴ تا ۷

۱-۲ آ-۸۹۱۷

افراد زیر استخدام میشوند

۱- انباردار درجه یك دارای حداقل ۵ سال سابقه کار و مسلط بزبان انگلیسی باحداکثر سن ۳۵ سال

۲- نقشه‌کش قالبهای فلزی

۳- فارغ‌التحصیل آموزشگاههای حرفه‌ای رضا پهلوی و کرج (رشته فلزکاری)

۴- دیپلمه مرد آشنا به ماشین نویسی لاتین

۵- کمك انباردار آشنا بزبان انگلیسی با حداقل دو سال سابقه کار

۶- رنك کار و پولیش کار درودگری

افراد فوق باید دارای برك خاتمه خدمت یا معافیت دائم نظام وظیفه باشند.

داوطلبان بشرکت سهامی کارخانجات پارس الکتریك خیابان آیزنهاور ایستگاه سیمالکو شماره ۵۶۳ مراجعه نمایند.

۱-۲ آ-۱۷۳۴۶

مجله پزشك خانواده احتیاج به یکنفر دیپلمه دارد خواهشمند است به تلفن ۴۹۴۴۴ رجوع شود از ساعت ۴ تا ۵ر۷

۱-۲ آ-۱۶۶۴

یك واحد تولیدی برای تکمیل کادر فنی خود احتیاج به افراد زیر دارد

۱- شیمیست بادرجه لیسانس و سابقه کار در آزمایشگاه و تسلط به زبان انگلیسی

۲- انباردار، دیپلم دبیرستان با سابقه کار و آشنائی به زبان انگلیسی

۳- رئیس تعمیرات، دیپلم هنرستان با سابقه کار در تعمیر دستگاههای مکانیکی و الکتریکی و آشنایی به زبان انگلیسی.

از داوطلبان خواهشمند است مشخصات کامل خود را به صندوق پستی ۱۶۵۸ - ۱۴ ارسال دارند تا از آنان برای مصاحبه دعوت بعمل آید.

۱-۳ آ-۸۸۵۱

استخدام ماشین‌نویس

ماشین‌نویس فارسی درجه یك با معلومات حداقل ۶ سالهٔ متوسطه در دفتر مهندسین مشاور فرانسوی استخدام میشود.

طالبین با مدارك لازم تا آخر وقت اداری ۳۱ خرداد ماه به شمارهٔ ۱۵، کوچهٔ مهران - خیابان نادرشاه، مراجعه فرمایند.

۱-۳ آ-۸۸۴۱

استخدام مترجم

شرکت کامپساکس بیك نفر مترجم مسلط بزبان فارسی و انگلیسی و وارد به اصطلاحات فنی مهندسی ساختمان که بتواند مکاتبات این شرکت را از انگلیسی بفارسی وبالعکس ترجمه نماید نیازمند است.

متقاضیان واجد شرایط بشرکت کامپساکس خیابان گوشك شماره ۴۳ مراجعه فرمایند.

۱-۳ آ-۱۷۳۴۲

آگهی استخدام

چند نفر کارمند جوان با مشخصات زیر استخدام میشود:

۱- حداقل تحصیلات لیسانس حقوق یا بازرگانی یا اقتصاد

۲- دانستن زبان انگلیسی بطور کامل مخصوصا مکاتبه

داوطلبان میتوانند پیشنهادات خود را با یك قطعه عکس و سوابق کار و وضع فعلی خود و میزان حقوق مورد نیاز به صندوق پستی شماره ۱۷۸۶ ارسال دارند.

۱-۳ آ-۸۸۷۱

مهندس برق و تاسیسات

موسسه مهندسین مشاور برای نظارت کارهای برق و تاسیسات در شیراز احتیاج به افراد زیر دارد.

۱- مهندس برق با پنج سال سابقه کار

۲- مهندس تاسیسات با پنج سال سابقه کار

۳- تکنسین برق با پنج سال سابقه کار

۴- تکنسین تاسیسات با پنج سال سابقه کار

واجدین شرایط میتوانند از ساعت ۷½ تا ۱۲½ صبح و ۴ تا ۷ بعدازظهر با تلفن ۷۷۳۶۸۵ تماس حاصل نمایند.

۱-۲ آ-۸۸۱۱

بیك خواهر وبرادر و مادر و پیرزن و شوهربی‌بچه جوان برای امور داخلی منزل و باغبانی نیازمند است ساعت ۵ الی ۸ بعدازظهر به تلفن ۴۵۳۰۳ مراجعه شود.

۱-۳ آ-۱۴۸۲۸

کلاس نقشه کشی مجانی مخصوص جویندگان کار

آموزشگاه فنی آفرین بمناسبت افتتاح کلاس نقشه کشی دربرزگترین لابراتوار تحت نظر مهندسین استاد دانشگاه به ۷۵ خانم و آقای داوطلب اول یك دوره کامل نقشه کشی را تا اخذ گواهی نامه مجانا بدون در یافت شهریه تعلیم میدهد آموزشگاه فنی آفرین شاهرضا نبش ایرانشهر تلفن ۴۲۲۷۲ آ- ۱۶۱۸

۱۵ نفر دیپلمه

علاقمند به حسابداری پس از دیدن یکدوره کار آموزی یکماهه مشغول بکار خواهند شد تلفن ۳۳۵۰۴۰

۱-۵ آ- ۱۶۷۴

لیسانسیه بازرگانی

جهت تدریس بعد از ظهرها مورد نیاز است تلفن ۷۹۳۲۲۲

۱-۲ آ- ۱۶۷۱

نقشه برداری با حداقل پنج سال

سابقه کار در تاکئومتری تمام وقت مورد نیاز است واجدین همه روزه با تلفن ۷۷۰۹۸۸ تماس بگیرند.

۱-۲ آ- ۱۶۵۹

گراور سازی کیان

بچند نفر کارگر مبتدی که سواد خواندن و نوشتن داشته باشند نیاز دارد. داوطلبین به آدرس اول لاله‌زار سه پاساژ بهرامی گراور سازی کیان مراجعه نمایند.

۱-۲ آ-۱۶۶۱

بعده‌ای فروشنده

بازاریاب با حقوق ثابت و پورسانتاژ نیازمندیم میدان ۲۴ اسفند بازار ایران طبقه دوم موسسه گلدیس

۱-۲ آ-۱۶۵۶

PACKAGING SUPERVISOR EMPLOYMENT AN AMERICAN pharmaceutical company has a vacancy for an experienced packaging supervisor to lead a team female packers. Applicants should have a reasonable command of spoken and written English and be over 25 years of age. We offer excellent working conditions, cafeteria facilities and free transportation. Please phone 953254-954919 Mrs. Ketty for appointment.

بجای کار

دانشجوی نقشه‌کش راه و ساختمان یکسره و دائمی جویای کار است تلفن ۶۲۵۸۰۳

حسابدار دیپلمه با تجربه جویای کار است تلفن ۷۹۳۲۲۲

۱-۵ آ- ۱۶۷۳

جوانی با تسلط کامل به امور اداری (تطبیق ومقابله اسناد - بایگانی - ماشین نویسی - ارسال مراسلات و... (پارت‌تایم) بعداز ظهرها جویای کاراست. راهنمای شماره ۱۷۵ مراجعه شود.

۱-۲ آ-۱۵۱۴

تکنسین نساجی (طراحی بافندگی) با تسلط کامل بزبان جویای کار در کارخانجات و موسسات میباشد به راهنمای شماره ۱۸۶ روزنامه اطلاعات مراجعه فرمائید.

۱-۲ آ-۸۶۰۹

یکنفر لیسانسیه زبان انگلیسی آماده تدریس و کارهای مربوط به انگلیسی

یکنفر دیپلم ریاضی خدمت کرده و آشنا بزبان انگلیسی جویای کار است لطفا براهنمای ۱۸۹ روزنامه اطلاعات مراجعه شود

سازمانهای فنی و فرهنگی

کلاس درس خیاطی ۳ ماه

خیاطی با متد گرلاوین که شامل نازله‌دوزی و ضخیم‌دوزی و یك دوره ژورنال کامل است در مدت ۳ ماه بخوبی بشما می‌آموزد.

ماشین نویسی یك ماه

با استفاده از بهترین ماشین های تحریر زیر نظر مجرب‌ترین استادان تدریس میشود.

در آموزشگاه سعدی

بخانواده های کارمند دولت و فرهنگیان تخفیف داده میشود پهلوی سه‌راه شاه آموزشگاه سعدی تلفن ۶۱۳۰۲۴

۱-۸ آ- ۱۶۷۶

موسسه انگلیسی نژاد

برای ترم تابستانی ثبت نام مینماید انگلیسی با روش مخصوص کنترانی ماشین نویسی بااسلوب بین‌المللی شورت هندبا متد جدید انگلستان وسله رفت‌وآمد آماده است.

پهلوی مقابل کاخ مرمر تلفنهای ۴۲۰۸۶ - ۴۷۱۴۱

آموزشگاه زبان انگلیسی لازار

برای ترم تابستان نام‌نویسی میکند امیرآباد شمالی چهارراه رستم ساختمان ناهید تلفن - ۶۳۳۶۰۸

۱-۳۰ آ-۱۳۷۵

ماشین نویسی

در آموزشگاه فائز

تعلیم ماشین‌نویسی با متد جدید شاه‌آباد روبروی دبیرستان شاهدخت تلفن ۳۱۰۶۵۷

قابل توجه عموم دانش‌آموزان و دانشجویان

کانون فرهنگی فرشاد یکسانیکه تاتاریخ ۲۵ر۳ر۴۷ به آدرس خیابان سعدی مقابل سینما ادئون جهت ثبت‌نام در کلاسهای ماشین نویسی مراجعه نمایند ۵۰ درصد تخفیف داده میشود تلفن ۳۳۵۰۴۰

آ- ۱۶۷۰

تعلیم موسیقی

تعلیم در منزل خودتان

پیانو گیتار، آکوردئون رقص توسط استاد با سابقه ۶۱۲۳۵۸

۱-۲۰ آ-۱۴۱۸

آموزشگاه موسیقی رودکی

صاحب امتیاز هویك یادگاریان (لیسانسیه ازلندن) خیابان صفی علیشاه نزدیك شاهرضا شماره ۷۰ ساختمان جدید جنرال موزیك

تلفن ۷۵۷۰۶۶

آموزشگاه موسیقی چنك

تعلیم پیانو - ارگ - آکوردئون - گیتار - ویلن - آواز سنتور - فلوت - جاز توسط استادان مجرب خیابان شمیران سه‌راه زندان تلفن ۷۵۰۱۵

۱-۱۰ آ-۱۴۸۵

کلاس رقص

هنرستان رقص کیشبیه

تعلیم کلیه رقصها توسط مادموازل مارینا سه راه زندان ۷۷۵۰۱۵

۱-۱۰ آ-۱۴۸۴

سالن خیاطی

خودآموز خیاطی روش نو

نگارش قدسیه بهروش دیپلمه پاریس با متد گرلاوین با ساده‌ترین و کاملترین روش با نقشه‌های مختلف منتشر شد.

محل فروش آموزشگاه روش‌نو، فروشگاه فردوسی، مدلوکس. خیابان رفاهی، تیپ تاپ خیابان پهلوی، شادمان خیابان پهلوی. شما میتوانید خیاطی را در

آموزشگاه روش‌نو

تحت‌نظر نویسنده این کتاب در کوتاهترین مدت فراگیرید کاخ شمالی بالای بلوار کوچه نعیم شماره ۳۸ تلفن ۶۲۹۵۲۷

۱-۳ آ-۱۵۹۹

تعلیم رانندگی

هنرستان فنی برستو

مرکز آموزش صحیح رانندگی ومکانیکی ترافیك مجهز به بهترین و مدرنترین وسیله آموزش تهران خیابان شاهپور چهار راه گمرك تلفن ۲۳۹۱۶

فرهنگیان و دانشجویان

هنرستان فنی و رانندگی جم تلفن ۹۵۳۷۸۹ مرکز آموزش صحیح رانندگی مجهز به بهترین وسیله آموزش نواب چهارراه رضائی و سالار

۱-۶ آ- ۱۶۷۲

مدرس خصوصی

انگلیسی، فرانسه، آلمانی توسط خارجی تلفن ۴۷۱۴۱

قابل توجه دانش‌آموزان

ادبی، ریاضی و طبیعی و داوطلبان کنکور تدریس عربی، ریاضیات، فیزیك و شیمی تلفن ۳۰۰۰۷

۱-۲ آ-۱۵۹۸

اخذ پذیرش از دانشگاهها و دبیرستانهای آمریکا و انگلیس و درس انگلیسی به تلفظ آمریکائی ۸ تا ۱۱ و ۴ تا ۸ بعد از ظهر ۶۲۸۵۳۱

تدریس خصوصی انگلیسی از ساعت ۵ بعد ازظهر ۶۲۹۱۱۶

آ- ۸۸۸۵

کلاس نقشه کشی

دوره جدید کلاس نقشه کشی کاخ دانش زیرنظر مهندسان مطلع و دلسوز تشکیل میشود در این کلاسها میزهای مخصوص نقشه کشی و لوازم مربوط در اختیار شاگردان قرار دارد. با شرکت در این کلاسها برای اشتغال بکار در موسسات آماده خواهید شد قبلا نام‌نویسی کنید.

کلاس حسابداری و دفترداری دوبل

دوره جدید کلاس حسابداری کاخ دانش زیرنظر استاد محترم آقای اعتمادیه تشکیل میشود دراین کلاس علاوه برفراگرفتن فن حسابداری و دفترداری دوبل طرز کار با ماشین‌های حساب مدرن دستی و برقی فاسیت معظم‌ترین کارخانه سازنده ماشینهای حساب جهان را فرا خواهید گرفت.

کاخ دانش

خیابان نادری پاساژ معتمد. خیابان فرانسه کوچه مرجان، ۱-۱۷۳۲۶

مزون عروس

هرگونه سفارش البسه بانوان دوشیزگان - کودکان و عروس خانم‌ها را با تضمین دوخت و برش فقط در ۲۴ ساعت آماده و تحویل مینماید.

خیابان شمیران مقابل آمل نبش کوچه زرین ساختمان فداج

آ-۱۷۱۴۸ ۱-۷

گمشده !

کارت بازرگانی شماره ۲۳۸۸۹ شرکت سهامی صنعتی پارس بمدیریت آقای علی خسروشاهی مفقود گردیده از یابنده تقاضا میگردد آنرا به آدرس تهران صندوق‌پستی ۷۰۳ ارسال نمایند.

۵ برك چك از شماره ۸۶۷۵۱۶ تا ۸۶۷۵۲۰ از بانك صادرات تهران شعبه ۶۲۷ نواب شمالی میدان محمدرضاشاه شماره حساب ۲۸۶ مفقود گردیده واز درجه اعتبار ساقط است.

جمشید

سرویس سریع‌السیر خط کشتیرانی کنکور دیا

برنامه حرکت از نیویورك

	حرکت از نیویورك	ورود به بندرشاهپور
کشتی «کنکوردیاتارك»	۲۵ اردیبهشت ۱۳۴۹	۲۸ خرداد ۱۳۴۹
کشتی «کنکوردیا تاج»	۱۲ خرداد ۱۳۴۹	۱۲ تیر ۱۳۴۹
کشتی «کنکوردیاوایکینك»	۳ تیر ۱۳۴۹	۲ امرداد
کشتی «کنکور دیافون»	۲ مرداد ۱۳۴۹	۳ شهریور ۱۳۴۹

کشتی‌های فوق از بنادر هوستن - نیواورلئان - بالتیمور و فیلادلفیا نیز بارگیری خواهند نمود.

برای کسب اطلاعات بیشتر به نمایندگی کل درایران

شرکت سهامی لوانت اکسپرس ترانسپورت (ایران)

تهران: خیابان سعدی شماره ۴۴۷ - تلفن ۳۰۵۳۱۳ - ۱۴ و ۱۵ و ۳۳۲۱۵۴

ویا شعبات این شرکت در

خرمشهر - خیابان فردوسی شماره ۱۹۴ تلفن ۲۸۱۴ - ۲۸۱۵ - ۳۹۳۵

نبریز - خیابان فردوسی تلفن ۲۳۷۰ - ۴۶۹۰

آبادان - شماره ۱۶ سان‌شاین بریم تلفن ۲۱۵۱

ثبت‌نام در آموزشگاههای هنری البرز

آموزشگاههای هنری البرز برای دوره‌های جدید و کلاسهای فشرده تابستانی شامل، خیاطی، گلسازی، آرایش، طباخی، ماشین نویسی، دفترداری دوبل، حسابداری عالی تجدیدی و تقویتی، مکالمه انگلیسی - وفرانسه. همه روزه صبح وعصر کمافی‌السابق با تضمین موفقیت ثبت‌نام مینماید.

آموزشگاههای هنری البرز تهران چهارراه سرچشمه تلفن ۳۱۳۲۳۷ و ۳۱۲۰۵۴

آموزشگاههای هنری البرز تهران خیابان دوازده متری هاشمی تلفن ۹۵۲۶۹۲

شرکت سهامی اتومبیل سازی خاور

آگهی مزایده دم‌قیچی‌های فلزی

کارخانه اتومبیل سازی خاوردم قیچی های فلزی خودرا ازطریق مزایده بفروش می‌رساند. از داوطلبین خواهشمند است برای دریافت شرائط شرکت در مزایده باداره کار پردازی شرکت واقع درخیابان سعدی جنوبی ساختمان تقی‌نیا طبقه پنجم اطاق ۵۰۰ مراجعه و پیشنهادات خودرا پس از روئت دم قیچی‌ها تا تاریخ چهارشنبه ۳ تیرماه در پاکت لاك و مهر شده بنشانی بالا تسلیم نمایند.

شرکت سهامی اتومبیل سازی خاور

آگهی فروش لوله‌های آهنی

به قطر ۶ تا ۴۰ اینچ

لوله‌های مستعمل و سالم و آهنهای ورق به‌ضخامت ۶ الی ۱۴ میلیمتر که برای کارهای صنعتی آبرسانی ستونهای ساختمانی و چاههای حفاری مناسب میباشد برای فروش و تحویل فوری آماده است

تلفنهای ۳۵۳۸۲۸ و ۳۵۱۳۹۰

FOROUSHGAHE BOZORGE IRAN فروشگاه بزرگ ایران IRAN DEPARTMENT STORE

کارگاه دوخت فروشگاه بزرگ ایران

افراد زیررا استخدام میکند

۱- سرپرست دوزندگی (زنانه، دخترانه و نوزاد)

۲- چند نفر دوزنده دوشیزه یابانو برای دوزندگی (زنانه، دخترانه و نوزاد)

۳- چند نفر دوزنده مرد (زنانه دوز)

داوطلبان میتوانند بجز روزهای تعطیل از ساعت ۹ صبح الی ۵ بعد از ظهر بساختمان کهلر روبروی بیمارستان زنان - خیابان شاهرضا مراجعه نمایند.

سالن آرایش مونیکا

بامدیریت جدید متخصص پوست

سالن آرایش زیبائی **مونیکا** زیرنظر متخصصین اروپائی و خدمت شما

تخت‌جمشید چهارراه ویلا روبروی ایران سوپر

تلفن ۶۴۲۸۰

نیازمندیها
تلفنهای ۳۱۱۲۲۴ و ۳۱۱۲۲۰

خرید و فروش اثاثیه

خرید

بازرگانی کیهان
خریدار نقدی همه رقم فرش های کهنه و نو جهت صادرات تلفن : ۷۶۳۷۷۶ روزولت‌میدان ۲۵ شهریور .
۱ـ۳۰ آ ـ۱۵۵۳

فروشگاه فرش طوسی
فرشهای کهنه‌و‌نوسنگین قیمت شما را جهت صادرات از سایرین‌بهتر میخرد : تلفن ۷۵۹۰۲۹

فروشگاه‌شایان ۶۱۳۳۸۱
تلفنی خریدار هر نوع قالی قالیچه کهنه‌نوجهت صادرات یخچال‌تلویزیون اجاق گاز لباسشوئی .

نمایشگاه فرش گلشن ۶۳۱۴۳۱
همه نوع‌فرشهای کهنه‌خریداریم ، همه رقم فرش نوموجود می باشد فرشهای کهنه‌بانومعاوضه میشود خیابان پهلوی بالای ایستگاه بیمه جنب بانك ملی یوسف‌آباد .

فرش محسن
فرشهای کهنه و نو شما نقدا خریداری و معاوضه میشود تلفن ۶۰۹۴۰ سیمتری بین شاه و حشمت‌الدوله

فروشگاه ایران فرش
تلفن ۷۷۴۹۷۳
کلیه لوازم شمابهرمبلغ باشد بیشتر ازسایرین نقدخریداریم

فروشگاه ونمایشگاه آسیا
یخچال - تلویزیون- اجاق گاز و فرش شما را عادلانه خریداریم شاه چهارراه پیروز تلفن ۶۱۲۸۳۲

فروشگاه خالقی
تلفنهای ۳۰۲۰۸۰ و ۳۵۳۰۹۰
فرش کهنه‌و‌نو یخچال تلویزیون لوازم منزل شما را خریداریم.

فروشگاه صمد ۴۹۹۸۵
خریدار فرش کهنه و نو اشیاء قدیمی‌لوازم منزل

فروشگاه‌آرمان تلفن ۶۹۶۳۳
بهترین خریدار تلویزیون‌فرش چراغ گاز وهرنوع یخچال نفتی

فروشگاه بختیاری‌تلفن ۷۵۹۳۲۹
بهترین خریدار کلیه‌لوازم‌منزل

فرش فروردین تلفن ۴۳۰۸۵
بهترین خریدارفرشهای کهنه‌ونو

فرش اعتماد
خریدفروش فرش ۷۵۸۲۷۰
۱ـ۲۵ آ ـ۱۲۷۴

فرش کندی ۹۶۰۴۳۷
خریدار فرشهای کهنه شما با عالیترین قیمت جهت‌صادرات
۱ـ۵۰ آ ـ۱۰۴۱۶

فروش دست دوم

فروش لباس
لباسهای خارجی و ایرانی دست اول و دوم با قیمت‌مناسب آیزنهاور جنب دانشکده دامپزشکی خیابان بیات پلاك ۱۲ تلفن ۴۰۳۰۹
۱ـ۲ آ ـ۸۷۰۵

اطلاعات
صاحب‌امتیاز و مدیر مسئول
عباس مسعودی
خیابان خیام ایران چاپ
تلفنخانه اطلاعات
۳۱۱۰۷۱ تا ۳۱۱۰۸۹
شعبه آگهی‌ها ۳۱۱۲۱۳

نمایشگاههای مبل

پرده دوزی ارجمند ۳۳۷۳۷۰

پیراهن مبل : ۳۳۹۵۰۵
تعویض پارچه مبل: ۳۳۹۵۰۵
پرده‌دوزی شهرزاد ۳۳۹۵۰۵

شستشوی مبل و فرش

شستشوی مبل و فرش گلین
سرویس مهر مینکر وپیشرو نظافت مبل و فرش درجای خود با مواد آزمایش شده‌بادستگاه منحصربفرد تلفن ۹۵۲۵۴۶

شستشوی مبل و فرش‌ادیب
مبل و فرش تشکهای‌ماشین درجای‌خودتمیز مینماید ۹۵۲۴۵۴

شستشوی مبل و فرش ساحل
نظافت مبلمان و پلیش‌بوسیله دستگاه برقی در جای خود ۹۵۶۵۶۰

نوین سرویس
نظافت مبلمان فرش موکت‌با دستگاه اتوماتیك‌مواد خارجی‌در منزل تلفنهای ۲۷۲۹۰ و ۶۲۴۹۰۰
۱ـ۳۰ آ ـ۹۷۸

دوراگلین سرویس امریکا
خشکشوئی مبلمان فرش وابسته به کارخانجات تاول ماستر ایران تلفن ۷۵۸۳۹۵ و ۷۵۸۳۹۶ و ۷۳۶۸۳

کارخانه قالیشوئی اطلس
با سابقه‌چندین ساله‌مجهزبه کلیه وسایل تلفن ۹۶۰۲۹۸

شستشوی مبل و فرش‌اصیل
بامدرنترین وسیله ۳۱۰۳۷۵

کارخانه قالیشوئی داوید
فردوسی ۱۳۱ تلفن ۳۱۲۵۴۲

گاز مورد نیاز شما

اساگاز
« پخش گاز »
۴۴۸۰۲ - ۴۶۷۶۶
۶۹۷۴۵
سرویس
۶۱۲۴۷۱

پخش گاز
شرکت بوتاگاز از ۷ونیم صبح تا ۸ شب تلفنهای:
۳۳۳۲۲۳ـ ۳۳۳۳۸۹

ایران گاز

همه‌روزه از ساعت ۷ صبح الی ۱۱ شب
تلفن پخش گاز
۳۰۷ الی ۶۱۱۳۰۱

سرویس پخش گاز
جنرال
تلفنهای:
۹۵۸۲۵۲-۹۵۷۶۹۳
۹۵۹۱۶۴-۹۵۷۷۹۴
پخش گاز در تمام ایام هفته

پخش گاز شرکت بوتان
BUTANE
از ۷/۵ صبح تا ۸ شب تلفنهای ۹۵۳۰۵۱ تا ۵۵
و ۳۳۸۲۲۱ و ۳۳۸۲۲۲ و ۳۳۲۹۲۴ آباد
قبول سفارشات مشتریان محترم خود در تهران میباشد

شرکت پرسی گاز
برای سفارش گاز با سرویس
از ۷ صبح الی ۱۰ شب تلفنهای
۶۴۵۹۱ تا ۹۵
۶۵۲۴۰
و ۴۷۲۴۷ و ۴۷۹۹۰ مراجعه شود.

موتور برق فروشی
دو دستگاه‌موتور مولد برق مارك‌پرکینز انگلستان با ۴۵ قوه اسب باجعبه فیوزکنترل ویك دستگاه پمپ و منبع تحت فشاربفروش میرسد برای کسب اطلاع بیشتر به تلفن ۷۴۴۳۸ مراجعه فرمائید .

تعمیرات

تعمیر تلویزیون
تعمیر تلویزیون الکترون
تلفن ۷۶۳۶۸۳

تعمیر تلویزیون‌های R.C.A
شاوب لورنس - تلفنکن سیبرا فیلیپس و سایر مارکها ونصب کنورتور و آنتن تمام کانال با سرویس مجهز سیار بویژه شمیرانات

تلویزیون سرویس
R.C.A-R.T.A
تعمیرگاه مجهز با سرویس‌های سیار تعمیر تلویزیون‌های‌شاوب لورنس فیلیپس - بلاپونکت گروندیك تلفونکن امرسون‌و سایر مارکهای‌اروپائی‌امریکائی بنازلترین قیمت در اسرع وقت با تضمین کتبی ۳۱۳۲۷۸ و ۳۱۳۲۶۲

سرویس تلویزیون گارانتی
تلفن ۶۲۸۳۷۱
سرویس سیار R.T.I-R.C.A
شاوب لورنس مدیاتور سیبرا فیلیپس جنرال الکتریك ،آدا- آدمیرال و نصب کنورتور در تمام‌نقاط‌تهران بویژه‌شمیرانات
۱ـ۳ آ ـ۱۵۰۰

تلویزیون سرویس
R.T.I-R.C.A
تعمیر تلویزیونهای فیلیپس، سیبرا ، شاوب‌لورنس ، صبا، گروندیك ، زیمنس ، جنرال الکتریك‌وتعمیر کلیه‌تلویزیون های اروپائی و آمریکائی با سرویس سیار در تمام ساعات هفته تلفن ۴۳۰۴۱
۱ـ۱۲ آ ـ۱۵۰۸

شرکت‌مهندسین‌تلویزیون
تعمیر هر نوع تلویزیون‌و‌تقویت لامپ تصویر تلفن ۶۱۱۳۳۴

تعمیرگاه وهاب تعمیرتلویزیون و سایر دستگاههای‌الکترونیکی با کارمزدکم ۵۳۶۷۳
آ ـ ۱۶۲۸

یخچال
تعمیرگاه یخچال فریجیدر
تحت نظر متخصصین ورزیده با ۳۰ سال سابقه در امور یخچال ضمنا لوازم یدکی موجود تلفن ۷۲۳۳۶

موسسه فنی نوریکار
نصب و تعمیرات‌ورنك‌آمیزی یخچال لباسشوئی اجاق‌گاز آبگرمکن کولر تلفن ۴۰۶۶۴
۱ـ۱۵ آ ـ۱۰۰۷

کولر
نصب وسرویس کولر
سازنده کانال‌هدایت‌هوا
موسسه گاما ۷۹۳۸۹۷

سرویس کولر ۲۰۰ ریال
قطعات یدکی ۲۰درصد تخفیف کارهای انجام شده یك فصل گارانتی تلفن ۷۸۰۱۲۵
۱ـ۲۰ آ ـ۹۵۸

جنرال سرویس
نصب و تعمیر و رنك انواع کولریخچال،لباس شوئی تلفن ۷۹۳۰۵۷

شرکت نصب‌کولر اولین
سازنده کانال ۷۹۶۱۰۳

جنرال
سرویس
آبگرمکن-کولر-یخچال-بخاری-اجاق‌گاز
تلفن - ۶۲۱۰۶۱

نصب وسرویس کانال کشی کولر
سازمان فنی مهر تلفن ۷۹۰۵۳۳

نصب کولر
و کانال کشی‌ساختمان ۷۶۵۲۶۴

نصب کولر و کانال کشی
رحمانی تلفن ۵۸۱۵۴۶
آ ـ ۱۴۲۷

نصب کولر مجانی
گروه فنی صنعتی گنجه
زرین سه‌راه‌شهر آرا مقابل
پمپ بنزین ۹۵۴۳۱۶

کولر بانصب
بطوراقساط باشرایط سهل
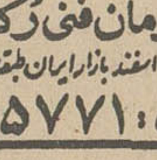
پخش انواع دریچه کولر
باتخفیف استثنائی
سازمان فنی زکا
میدان ۲۴ اسفند بازار ایران طبقه سوم
تلفن : ۴۵۷۷۱

فروش اتومبیل

بیوك
مدل ۶۴
شرکتهای عامل نفت ایران
یکدستگاه اتومبیل بیوك‌سواری ۱۹۶۴ مدل الکترا ۲۲۵ که حقوق گمرکی آن پرداخت نشده است بفروش میرسانند. علاقمندان می‌توانند با تلفن ۴۵۱۳۲ فرعی ۳۴۲ اطاق ۱۱۲ (آ) بمنظوربازدید اتومبیل‌مربور تماس گرفته و پیشنهادات خود را در پاکتهای لاك و مهر شده حداکثرتاساعت۱۲ روزپنجشنبه ۲۸ خرداد ۱۳۴۹ تسلیم کنند.
۱ـ۵ آ ـ۸۶۹۷

مینی ماینر
مدل ۷۰
مینی ماینر ۸۵۰ مدل ۷۰ـ۶۹ بدون بدهی مقطوع بی‌واسطه ۲۶ هزار تومان تلفن ۴۴۳۶۷ صبحها
۱ـ۲ آ ـ۸۷۳۷

لیلاند ۶۸
بدون واسطه بفروش میرسد تلفن - ۶۸۹۹۰
آ - ۱۶۶۷

فورد
مدل ۶۵
یکدستگاه استیشن فورد آلمانی مدل ۶۵ چهارده نفره بسیار تمیز باکار بفروش میرسد تلفن ۷۸۱۴۴۱ - نیکفام

FOR SALE
1966 VOLVO, two doors, automatic, excellent condition, duty free. Phone 622502 after 5 p.m.

خرید
ژیان دست دوم خریداریم
تلفن ۹۵۹۶۶۶ و ۹۵۰۰۹۰

فروشگاههای اتومبیل

انواع جیپ ولندرور و
وانت موجود ۴۷۰۷۵

بازار اتومبیل قربانیان ۹۴۰
خرید و فروش تلفن ۳۰۱۳۲۷

نمایندگی رسمی آریا و شاهین بدون پیش‌قسط باقساط طویل المدت امیریه مقابل بیمارستان اخوان تلفن ۴۳۴۲۷
شریف
۱ـ۵ آ ـ۱۶۵۸

برای اتومبیل شما

روکش صندلی
فرش وچادر اتومبیل
کالی
نمایشگاه رحمتیان
فردوسی جنب کوچه برلن
تلفن : ۳۰۴۲۵۰

محافظت اتومبیل
قیرپاشی اتومبیل بوسیله قیر صداگیر پلاستیکی بندیکس پپسی کولا جیحون (لشکری) پائین‌تر از دامپزشکی جنب فروشگاه قیر بندیکس سالن قیرپاشی تلفن : ۹۵۳۶۰۱

روکش صندلی اتومبیل
ایرانشهر
بانصب فوری
میدان فردوسی - اول ایرانشهر
تلفن : ۶۱۲۳۵۲

کرایه

اتونادر سرویس
اتومبیلهای سواری آخرین‌مدل آمریکائی و اروپائی
برای تشریفات وجشنها‌باراننده وبدون‌راننده‌آماده‌خدمت‌شماست
تلفن : ۷۶۲۴۲۹

اتولوکس
اتومبیلهای تشریفاتی‌باراننده برای داخل‌وخارج‌تهران میدان فردوسی تلفن ۴۴۶۰۵ و ۶۱۱۲۷۰
آ ـ ۱۵۶

کاج بار
بارکش شهر وحومه
بیمه اثاثیه منزل
تلفن
۴۱۱۱۱
۶۱۱۱۱۱

جرثقیل وتریلی جاسب
تلفن ۲۵۷۶۵ و ۲۷۸۱۸

جراثقالهای گردون
تریلر کشش مخصوص حمل
ماشین آلات سنگین
تلفن : ۹۵۹۴۴۹

جرثقیل وتریلی
مخمدی
تلفن ۹۵۸۳۳۱ و ۹۵۹۳۳۱

معاملات املاک مستغلات

فروش
آژانس شایسته ۳۰۵۳۴۹
مرکز عمده معاملات املاك در شهر و شمیرانات

لاله‌زار بنگاه کوشان ۳۳۹۷۸۴
با ۳۲ سال سابقه و حسن شهرت فروشنده‌املاك در همه‌جا لطفا با تلفن‌دستور فروش‌بفرمائید
آ ـ ۱۳۸۷۴

خانه فروشی

خانه مستقل فروشی
دوطبقه ۳۶۰ متر زمین ۵۷۰ متر زیربنا سیدخندان روبروی پمپ بنزین‌و پارك کورش کبیر جنب لباسشوئی نادری کوچه پیروز فواره پنجم جنوبی‌شرکت ایران از ساعت ۳ تا ۶ بعد از ظهر تلفن ۳۱۱۶۶۵
۱ـ۱۰ آ ـ۱۴۹۶

در خیابان آریامهر کوچه‌پاس خانه‌ای فروشی به مساحت ۱۷۰ متر زیربنا ۲۰۰ مترشمال آب و برق و تلفن دارای ۷ اطاق به فروش میرسد قیمت ۱۹۰ هزار تومان طالبین‌به‌تلفن ۷۶۰۶۴۲
۱ـ۳ آ ـ۱۵۶۸

خانه ۳ اطاقه باقساط
یکساله ۴ و ۵ اطاقه ۳۳۴۳۵۶
۱ـ۲۰ آ ـ۱۶۱۱

چند باب خانه فروشی
ویلائی و مستغلات در شمال شهر موجود است‌آژانس آسیا جدید خیابان نادرشاه تلفن ۶۲۷۴۳۵
۱ـ۵ آ ـ۱۵۵۲

مستغلی به مساحت ۴۰۰متر
واقع‌در خیابان‌شهرداری‌تجریش مقابل سینما آستارا به فروش میرسد . به تلفن ۸۵۱۴۴۷ مراجعه شود .
۱ـ۳ آ ـ۱۶۶۷۴

خانه فروشی قدیم‌اعیانی
در خیابان بهارستان نزدیك سازمان برنامه ۱۳۵۰ متر با بنای دوطبقه شش اطاق و سه زیر زمین‌مسکونی‌با یك عمارت چهاراطاقه مجزای دیگر باچند مغازه برای مذاکره و دیدن رجوع فرمایند ۳۳۹۷۸۴ به بنگاه کوشان
۱ـ۲ آ ـ۱۷۲۳۶

خانه فروشی نزدیك
مجلس شورای ملی
اتومبیل وارد حیاط میشود یکهزار متر با نه اطاق و تلفن و آب و برق . برای مذاکره‌و دیدن‌رجوع فرمائید به:۳۳۹۷۸۴ بنگاه کوشان
۱ـ۲ آ ـ۱۷۲۳۴

جاده قدیم شمیران
حسینیه ارشاد
دو دستگاه ساختمان مستغلاتی شمالی و جنوبی بفروش میرسد. دفتر دادوستد تلفنهای ۷۵۷۰۳۱ و ۷۵۶۰۹۹

خانه فروشی
در خیابان آریامهر خیابان کاخ‌دوم بمساحت ۲۰۰ متر شمالی آب و برق تلفن وگاراژ ۱۹۰ هزار تومان‌بفروش‌میرسد بتلفن ۲۰۹۱۰ مراجعه شود .
۱ـ۳ آ ـ ۷۸۷۳

ویلای فروشی
ویلای یکطبقه ونیم شخصی‌ساز پهلوی حدود هیلتون مهندسی و با نقشه عالی بمساحت ۶۱۲ متر قسمت پائین پارکینك وسیع و سالن تابستانی دو اطاق مستخدم‌حمام و رختشوی خانه - بالا سالن و نهار خوری دو هال پاسیو چهار اطاق خواب‌آشپزخانه باسرویس مدرن و گاز حمام محلل دکوراسیون زیبا و لوستر های منصوبه در تمام اطاقها باتلفن و شوفاژ سانترال
آژانس شایسته ۳۰۵۳۴۹
۱ـ۳ آ ـ۱۵۵۸

ویلا در سلطنت‌آباد
یکدستگاه ویلای مدرن‌و مجهز بفروش میرسد دفتر دادوستد تلفنهای ۷۵۷۰۳۱ و ۷۵۶۰۹۹

زمین فروشی
۱۴ کیلو متری‌تهران کرج زمینی به مساحت ۱۳۰ هزار متر محصور مشجربا آب‌جاری، چاه عمیق و چند اطاق مقطوع متری ۹۵ ریال تلفن ۹۶۳۳۷۶
۱ـ۳ آ ـ۱۶۳۷

یك اکازیون
۶۰۰۰ متر زمین برجاده مازندران دونبش ۱۰۰×۶۰ مشرق آن کوچه ۱۰ متری مقابل کارخانه تلفن سازی‌جنب ترانسفورماتور برق و کارخانه سنك‌بری شهریار به علت مسافرت صاحبش به فروش میرسد . این زمین ۱۵۰ هزار تومان به‌یکی از بانکها با ۱۲٪ بهره یکساله بدهی دارد که درصورت لزوم تعهد میشود این بدهی به خریدار منتقل شود با تلفنهای ۷۸۲۳۳۲ آقای طبسی و تلفن ۷۹۳۰۲۰ آقای رحیمی مراجعه شود
۱ـ۵ آ ـ۱۶۴۱۰

در میگون
یك قطعه زمین‌مشجر به مساحت ۶۰۰ متر ۲۰×۳۰ در ایستگاه اتوبوس ۲۵ متر تا فلکه میگون فاصله‌دارد با اب لوله‌کشی و برق و با سند مالکیت زیر کارخانه برق و بالای ساختمان آقای همایون مقطوع ۲۰۰ هزار ریال طالبین با تلفن ۵۲۵۹۶ تماس بگیرند
۱ـ۵ آ ـ۱۶۴۱۴

۳۵۰۰ متر زمین سه نبش بر شرقی کارخانه‌لوکس خیابان مازندران بفروش میرسد تلفن ۲۳۱۹۲
۱ـ۳ آ ـ۱۵۷۹

خیابان پهلوی جردن
یك قطعه زمین ۳ نبش بفروش میرسد دفتر داد و سند تلفن های ۷۵۶۰۹۹ و ۷۵۷۰۳۱

فروش وسرقفلی

مغازه‌واگذاری
سه‌باب مغازه خواربار و لبنیات بادو جواز بعلت‌مسافرت بخارج اجاره یا بفروش میرسد جوادیه بیست‌متری‌لبنیات‌قدیمی مراجعه شود .

واگذاری
در کنار دریای زیبای متل‌قو
محل مناسب و آماده برای رستوران تریا و یا تاسیس شعبات بانك با تعهد اجازه‌کار در محل بر خیابان ساختمان مدرن و مجهز به تمام وسائل جنب مون‌تایگر متل‌قو بفروش میرسد .
طالبین در طهران به تلفن ۵۲۵۹۶ و در محل به دفتر متل‌قو آقای جوانشیر مراجعه نمایند .
۱ـ۵ آ ـ۱۶۴۱۲

مطب در محل
بسیار مناسب برای‌استفاده صبح‌ها بتلفن ۶۰۷۵۷ مراجعه فرمائید
۱ـ۶ آ ـ۱۵۷۴

رستوران
کافه رستوران درجه یك چشمك واقع در شهرآرا با موقعیتی ممتاز با سهلترین شرایط واگذار میشودچشمك ۹۶۳۷۱۵ تسهیل امور ۷۱۸۰۹
۱ـ۳ آ ـ۱۶۵۵

اجاره داده میشود

آپارتمان اجاره
آپارتمان چهار اطاقه مدرن برای امور بازرگانی خیابان شمیران مقابل سینما ریولی جنب پارکینك‌اجاره داده‌میشود تلفن ۲۱۹۹۸
۱ـ۱۰ آ ـ۱۴۵۹

برای اجاره
دو طبقه آپارتمان بر میدان انتهای غربی الیزابت تلفن ۲۳۱۹۲
۱ـ۳ آ ـ۱۶۰۳

طبقه اول روی مغازه دارای ۱۴ اطاق با تمام وسائل وطبقه پنجم دارای ۷ اطاق هال و یك انباری باتمام وسائل باجاره‌داده میشود .
آدرس خیابان ویلا جنب هواپیمائی ملی شماره ۴۸ تلفن ۴۲۵۳۷
۱ـ۴ آ ـ۸۸۲۵

ویلای اجاره
ویلای مبله دریاکنار ۵ کیلومتری بابلسر اجاره داده‌میشود تلفن ۶۹۷۹۷ از ساعت ۴ بعداز ظهر به بعد .

در فرح شمالی
شمال پالیزی منزل‌مستغلاتی هر طبقه ۵ اطاق باسرویس‌بدون تلفن اجاره ماهیانه ۹۰۰ تومان ۷۶۲۳۱۹
۱ـ۳

معاوضه
یك منزل مستغلاتی
سه طبقه هر طبقه ۵ اطاق با تلفن و کولر مبلغ ۳۵۰ هزار تومان فروش در ونك وداودیه و شمیران بازمین معاوضه می شود و صدهزار تومان پول‌نقد و بقیه بازمین معاوضه میشود تلفن ۷۶۲۳۱۹
۱ـ۳ آ ـ ۱۶۶۹

نیازمندیهای اجاره

سازمان نیازمندیهای خارجیان
خانه شما را اجاره میدهد ۶۱۳۹۳۹

موسسه امور خارجیان
مخصوص اجاره منازل تخت - جمشید شرقی کاشی ۵۰۳ تلفن ۷۱۷۸۳

برای اجاره
جهت چند خانواده اروپائی به منازل مدرن‌در شمیرانات مورد لزوم است تلفن ۶۱۲۹۶۴ و ۴۹۷۱۳

موسسه نیازمندیهای هیلتون
منازل شما را مبله‌وغیرمبله به ایرانیان و خارجیان اجاره میدهد تلفن ۷۶۵۶۹۴
۱ـ۱۳ آ ـ۱۰۲۸

مرغداری
دو هزار متر سالن مرغداری اجاره میشود تلفن ۸۸۰۲۷۵
۱ـ۳ آ ـ۱۵۷۱

خریداری میشود

اراضی تهران‌پارس‌خریداریم
بازرگانی امینی تلفن ۷۹۰۰۹۰
۱ـ۲۶ آ ـ۱۴۱۶

جنت آباد
با عادلانه‌ترین‌قیمت خریدار و فروشنده‌ایم ۴۱۹۴۹ اهورا

خرید زمین های‌مکانیرو
کوی سعادت‌آباد ۰۵۱۹۹۰

دفتر پارس اراضی سیصد متری داخل طرح عباس‌آباد خریدار است تلفن ۷۶۱۵۵۸

خرید زمین افسریه
۷۹۱۳۵۹

زمینهای زعفرانیه دره قشلاق، مکانیرو سعادت‌آباد عباس‌آباد ، فرحزاد را خریداریم‌بازرگانی جلالی خیابان‌پهلوی تلفنهای ۶۳۶۴۱۱ و ۶۲۴۱۹۳

خرید کوهك جنت‌آبادباغ- فیض عباس‌آباد سازمان برنامه ۶۶۲۰۳

زمینهای کیشا خریداریم
دفتر کافو و فراهانی ۹۵۷۸۷۴
۱ـ۲۵ آ ـ۱۱۱۹

خرید و فروش زمین های سعادت آباد و مکانیر تلفنهای ۳۳۹۰۶۷ و ۳۳۶۸۸۵

اراضی یوسف‌آباد خریداریم ۶۲۴۳۵۲
۱ـ۸ آ ـ۱۴۳۷

بنگاههای معاملات املاک

اراضی نارمك تهران پارس
پول شرطی امینی تلفن ۷۹۰۰۹۰

بورس. املاك شمیران
دفتر براتی باغ فردوس ۸۵۲۵۷۵

بورس اراضی ولنجك‌محمودیه
علی‌آباد - لطفی ۸۹۱۵۰

پهلوی دره قشلاق ، قیطریه
کوی میکانیر ولنجك عابدی ۸۵۰۰۹۵

دفتر پارس مرکز معاملات
زمین و مستقل درعباس‌آباد و شمیران تلفن ۷۶۱۵۵۸

املاك کیشا خالقی ۹۵۷۷۳۱
۱ـ۱۲ آ ـ۱۲۳۹

املاك نیك ۶۲۱۶۰۶
مرکز خریدو فروش‌اراضی‌ونك یوسف‌آباد و کوی مکانیر

برای ساختمان شما

تعمیر مسکن وتاسیسات
آماده کلیه کارهای تعمیرات ساختمان تاسیسات وتزئینات‌از یکهزارریال تاده میلیون ریال ۷۷۰۸۱۳

پرده کرکره
کاغذ دیواری‌نقاشی‌ساختمان جالفدا تلفن ۷۸۱۹۷۷

هر نوع مصالح ساختمانی کهنه خریداریم تلفن ۹۵۷۶۸۵

لوله‌بازکنی

رفع گرفتگی لوله ساختمان
در ۲۰ دقیقه سازمان تراکم
تلفن ۸۸۱۶۸۱

لوله بازکنی فاضل آب
بادستگاه تراکم هوا
۶۴۴۸۵ مسعود

رفع گرفتگی هرنوع لوله ساختمان
بادستگاه تراکم هوا- تلفن ۷۸۷۲۷

لوله بازکنی فاضل آب
بادستگاه تراکم هوا
سازمان فنی رفاه پیشرو لوله بازکنی در ایران
تلفنهای :
۷۶۳۲۸۶
۷۵۶۴۰۸

جنرال-سرویس
لوله بازکنی فاضل آب
بادستگاه مجهز تراکم هوا
آبگرمکن-بخاری-کولر
تلفن ۷۹۳۰۵۷

لوله بازکنی فاضل آب
مقدم ۶۴۶۳۵

قبوض

قبل از مراجعه بدیگران بدون‌هزینه‌ازقیمت‌واقعی قبض‌فرش‌خود‌مطلع‌شوید اردهالی اول بازارکفاش ها سرای مهدیه تلفن - ۲۳۴۸۲

قبوض اصلاحات ارضی
بانکپ ۴۱۱۱۸ - ۳۱۴۷۱۹

قبوض اصلاحات ارضی‌بیواسطه
خریدار پاکپور ۲۲۷۲۹ و ۸۵۰۰۸۱

معاملات پول

مورد نیاز
پول‌شرطی۱۸٪نیازمندیم
۴۸۴۶۳

پول موجود
پول ۱٪ شاهی ۶۳۴۸۷۳
پول بیواسطه‌موجود ۳۲۷۳۹

خانه پول - فرح شمالی
مرکز معاملات پول تهران ۷۷۱۳۸۸

پول شرطی باسودبانکی
۴۸۴۶۳

پول تومانی دو شاهی و
نیم‌بدون‌معطلی ۷۶۲۶۵۹

وام درمقابل تلفن‌فوری‌میدهیم
تلفن ۴۵۰۰۸
آ ـ ۱۶۲۹ ۱ـ۵

معاملات تلفن
تلفن شماره ۶۲
یکرشته تلفن آزاد شماره ۶۲ بفروش میرسد خواستاران به تلفن ۶۶۵۳۱ مراجعه نمایند
۱ـ۲ آ ـ۱۶۳۸

رستورانهای خانوادگی

پهلوی تلفنهای ۸۹۲۲۸۱
۸۹۲۲۸۲ ـ ۸۹۲۲۸۳

متفرقه

اسناد لاوصولی خریداریم -
۳۵۱۶۱۷

اسکلت فلزی ، در و پنجره
مخازن سوخت ، برج آب
با
گارانتی
شرایط سهل
استاندارد مجانی
کارخانه صنعتی مجهز
تلفنهای ۲۵۶۸۱ - ۷۱۸۲۵
آ ـ۱۵۲۹

نمایشگاه رویال
تقدیم میدارد
رادیوگرام تلویزیون شمادر مدت ۲۴ ساعت مبله میشود سعدی شمالی جنب‌سینمادئون نمایشگاه‌رویال تلفن ۳۳۸۹۷۵

آگهی مزایده
سفارت ایالات متحده‌آمریکا تعداد دو دستگاه اتومبیل و مقداری اثاثیه منزل (مستعمل) را از طریق مزایده به فروش میرساند .

اتومبیلها و اثاثیه فوق را میتوان‌روزهای دوشنبه ۲۵خرداد الی شنبه ۳۰ خرداد ۴۹ همه روزه بین ساعات ۸ الی ۴ بعد از ظهر در محوطه گاراژسفارت آمریکا واقع در خیابان تخت‌جمشید رویت نمود .
پیشنهادات واصله روزیکشنبه ۳۱ خرداد ماه ۴۹ باز و نتیجه دو روز بعد اعلام خواهد شد . بدیهی است پرداخت کلیه عوارض متعلقه بعهده خریداران خواهد بود .
آ ـ ۸۶۸۳ ۱ـ۲

محصول جدید کارخانه
شعله
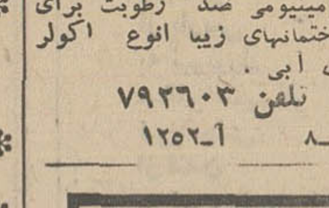
دریچه تنظیم هوا ، بادری آلومینیومی ضد رطوبت برای ساختمانهای زیبا انواع اکولر های ابی .
تلفن ۷۹۲۶۰۳
۱ـ۸ آ ـ۱۲۵۲

B.K.D
دربازکن برقی
بکد
باتضمین پنجساله
نقداً ۲۳۵ تومان
به اقساط ماهیانه بدون پیش قسط
۲۵۰ تومان
بوسیله تلفن سفارش دهید دستگاه در مدت ۴ ساعت نصب تحویل میگردد
تلفنهای فروش : ۷۷۲۰۰۸ - ۶۲۸۷۷۴ - ۶۲۷۸۸۲
مرکز فروش و نصب ، شرکت بکد با مسئولیت محدود
خیابان پهلوی مقابل پارک ساعی شماره ۶۸۰

سازمان توریستی آپادانا
بلیط شرکت‌هواپیمائی ملی ایران مخصوص کارمندان محترم دولت همچنین بلیط سایر شرکت های عضو یاتا را باقساط ۱۲ الی ۲۴ ماهه بدون پیش قسط در اختیارشما میگذارد .
آپادانا : چهارراه حقوقی اول‌ایرج‌ساختمان
آپادانا تلفن ۷۴۸۳۰ ـ ۷۵۶۲۰۳

سرویس هسکوارنا
Husqvarna
Swedish Quality
تلفن : ۶۸۸۸۵

سیفولوکس تهیه انواع شربت‌گازدار

برنامه سینماها

* رومئوژولیت - رنگی - اولیویاهوسی - لئوناردوایتینك
امپایر (۶۲۳۹۴۲) ۱۱ر۱۵ـ ۳ـ ۵ر۱۵ـ ۷ر۳۰ـ ۹ر۴۵
* گرفتار در فضا - رنگی - دیویدجانسون - گریگوری‌پك
دیاموند (۶۲۸۴۰۰) ۱۱ر۱۵ـ ۳ـ ۵ر۱۵ـ ۷ر۳۰ـ ۹ر۴۵
* تنهابازی درشهر - رنگی - وارن‌بیتی - الیزابت تیلور
کسری (۷۵۶۹۳۹) ۱۰ـ ۲ـ ۴ـ ۶ـ ۸ـ ۱۰
رادیوسیتی (۴۳۳۲۰) ۱۱ر۳۰ـ ۳ر۳۰ـ ۵ر۳۰ـ ۷ر۳۰ـ ۹ر۳۰
* گانگالا ، زیبای جنگل - رنگی - کیتی‌سوان - جف‌تامکن
نیاگارا (۶۵۳۰۷) ۱۱ـ ۳ـ ۵ـ ۷ـ ۹
سهیلا (۳۳۶۴۲۴) ۱۰ر۳۰ـ ۲ر۳۰ـ ۴ر۳۰ـ ۶ر۳۰ـ ۸ر۳۰
ب.ب (۶۹۶۴۱) ۱۰ر۱۵ـ ۲ـ ۴ـ ۶ـ ۸ـ ۱۰
* قدرت اسلحه - رنگی - جیمزگارنر - جیسون‌روباردز
سانترال (۴۸۶۸۶) ۱۱ـ ۳ـ ۵ـ ۷ـ ۹ر۱۵
رویال (۴۹۷۸۵) ۱۱ـ ۳ـ ۵ـ ۷ـ ۹
ایفل (۳۱۱۴۷۷) ۱۰ـ ۱۲ـ ۲ـ ۴ـ ۶ـ ۸ـ ۱۰
متروپل (۳۳۹۴۱۰) ۱۰ر۳۰ـ ۲ر۳۰ـ ۴ر۳۰ـ ۶ر۳۰ـ ۸ر۳۰
پولیدور (۶۴۵۸۵) ۱۱ر۳۰ـ ۳ر۳۰ـ ۵ر۳۰ـ ۷ر۳۰ـ ۹ر۳۰
* دوزخ جنگجویان - رنگی - جان‌وین
پارامونت (۴۸۳۲۱) ۱۱ـ ۳ر۳۰ـ ۵ر۳۰ـ ۷ر۳۰ـ ۹ر۳۰
* سیندرلا - رنگی - فیلم کارتون
سینه‌موند (۴۸۳۲۲) ۱۱ـ ۳ـ ۵ـ ۷ـ ۹
* دردسر پدربزرك - رنگی - لوئی دوفونس
آتلانتیك (۶۲۷۱۷۱) ۱۱ر۱۵ـ ۳ر۳۰ـ ۵ر۳۰ـ ۷ر۳۰ـ ۹ر۳۰
* دلباختگان جوان - رنگی - رومیناپاور - آلبانو
ریولی (۷۵۷۷۷۷) ۱۱ر۳۰ـ ۳ر۳۰ـ ۵ر۳۰ـ ۷ر۳۰ـ ۹ر۳۰
* ۱۸سالگان در آفتاب - رنگی - کاترین اسپاك
درایوین‌ونك (۶۲۲۵۵۷) ۷ر۴۵ـ ۹ر۴۵
بولوار (۶۰۲۹۲) ۱۱ـ ۳ـ ۵ـ ۷ـ ۹
* باغربیه‌ای در شهر - رنگی - دیوید همینگز - ساماننا اگار
گلدن‌سیتی (۶۱۳۲۶۹) ۱۱ر۱۵ـ ۳ر۳۰ـ ۵ر۳۰ـ ۷ر۳۰ـ ۹ر۳۰
* این گروه‌بی‌آرام - سینماسکوپ - رنگی - فرناندوسانچو
کریستال (۳۳۷۶۷۵) ۱۰ر۳۰ـ ۲ر۳۰ـ ۴ر۳۰ـ ۶ر۳۰ـ ۸ر۳۰
* تسویه‌حساب - رنگی - نیکول‌ویلیامسون
شهرفرنك (۶۲۷۶۲۸) ۱۱ر۱۵ـ ۳ـ ۵ر۱۵ـ ۷ر۳۰ـ ۹ر۴۵
* سرنوشت یك‌عشق - رنگی - وحیده رحمان - منوچ‌کومار
پلازا (۴۴۲۵۵) ۱۰ر۳۰ـ ۲ر۴۵ـ ۵ـ ۷ر۱۵ـ ۹ر۳۰
کیهان (۹۵۷۳۶۰) ۱۱ر۱۵ـ ۱ر۳۰ـ ۳ر۴۵ـ ۶ـ ۸ر۱۵
کارون (۹۵۱۰۶۵) ۱۱ر۴۵ـ ۲ـ ۴ر۱۵ـ ۶ر۳۰ـ ۸ر۴۵
فردوسی (۳۳۵۷۸۴) ۱۱ـ ۱ر۱۵ـ ۳ر۳۰ـ ۵ر۴۵ـ ۸
مراد (۷۳۳۸۲) ۱۱ر۴۵ـ ۲ـ ۴ر۱۵ـ ۶ر۳۰ـ ۸ر۴۵
حافظ (۳۳۴۰۷۴) ۱۰ر۱۵ـ ۱۲ر۱۵ـ ۲ر۳۰ـ ۴ر۴۵ـ ۷ـ ۹ر۱۵
پرسپولیس (۵۸۱۰۸۳) ۹ـ ۱۱ـ ۱ر۱۵ـ ۳ر۳۰ـ ۵ر۴۵ـ ۸
ری (۲۲۵۷۸) ۱۰ر۱۵ـ ۱۲ر۱۵ـ ۲ر۴۵ـ ۴ر۴۵ـ ۷ـ ۹ر۱۵
الوند (۳۵۶۵۳۸) ۱۱ر۴۵ـ ۲ـ ۴ر۱۵ـ ۶ر۳۰ـ ۸ر۴۵
قصر طلائی ۹ـ ۱۱ـ ۱ر۱۵ـ ۳ر۳۰ـ ۵ر۴۵ـ ۸
پانوراما (۷۹۳۵۷۰) ۱۰ـ ۱۲ـ ۲ر۱۵ـ ۴ر۳۰ـ ۶ر۴۵ـ ۹
* شغالها - رنگی - ونیست‌پرایس
دنیا (۳۳۳۸۱۲) ۱۰ر۳۰ـ ۲ر۳۰ـ ۴ر۳۰ـ ۶ر۳۰ـ ۹
* میوه گناه - فخرالدین - نیلوفر - میری
اونیورسال (۶۶۹۵۳) ۱۰ر۱۵ـ ۲ر۴۵ـ ۵ـ ۷ر۳۰ـ ۹ر۴۵
آسیا (۴۲۹۰۹) ۱۱ـ ۳ـ ۵ـ ۷ـ ۹ر۳۰
ایران (۳۳۶۳۵۴) ۱۰ر۳۰ـ ۲ر۳۰ـ ۴ر۳۰ـ ۶ر۳۰ـ ۸ر۳۰
میامی (۷۴۳۲۹) ۱۱ـ ۳ـ ۵ـ ۷ـ ۹
ماینا (۳۵۲۴۴۲) ۱۰ر۳۰ـ ۲ر۳۰ـ ۴ر۳۰ـ ۶ر۳۰ـ ۸ر۳۰
تیسفون (۹۵۸۸۸۲) ۱۰ـ ۱۲ـ ۲ـ ۴ـ ۶ـ ۸
آستارا (۸۴۰۲۲) ۱۰ر۳۰ـ ۲ر۳۰ـ ۴ر۳۰ـ ۶ر۳۰ـ ۸ر۳۰
اروپا (۳۰۳۱۷۹) ۱۱ـ ۳ـ ۵ـ ۷ـ ۹
مارلیك (۹۶۳۶۱۶) ۱۰ـ ۱۲ـ ۲ـ ۴ـ ۶ـ ۸
مونت کارلو (۷۹۷۴۱) ۱۱ـ ۳ـ ۵ـ ۷ـ ۹
* آدم وحوا - سینماسکوپ - رنگی - جیبیی - ناتاشا - کتایون
کاپری (۴۸۴۰۱) ۱۱ـ ۳ـ ۵ـ ۷ـ ۹
سیلورسیتی (۸۱۲۰۵) ۱۰ر۳۰ـ ۲ر۳۰ـ ۴ر۳۰ـ ۶ر۳۰ـ ۸ر۳۰
مولن‌روژ (۷۲۹۲۹) ۱۱ر۳۰ـ ۳ر۳۰ـ ۵ر۳۰ـ ۷ر۳۰ـ ۹ر۳۰
مهتاب ۴۷۷۷۷ ۱۱ر۳۰ـ ۳ر۳۰ـ ۵ر۳۰ـ ۷ر۳۰ـ ۹ر۳۰
شهوند (۳۵۴۰۴۰) ۱۰ـ ۲ر۳۰ـ ۴ر۴۵ـ ۷ـ ۹ر۱۵
رکس (۳۳۵۲۹۳) ۱۰ر۳۰ـ ۲ر۳۰ـ ۴ر۳۰ـ ۶ر۳۰ـ ۸ر۳۰
همای (۳۱۱۶۶۹) ۱۰ر۳۰ـ ۲ر۳۰ـ ۴ر۳۰ـ ۶ر۳۰ـ ۸ر۳۰
دیانا (۴۷۳۶۵) ۱۱ر۳۰ـ ۳ر۳۰ـ ۵ر۳۰ـ ۷ر۳۰ـ ۹ر۳۰
اسکار (۹۵۰۸۹۸) ۱۰ر۳۰ـ ۲ر۳۰ـ ۴ر۳۰ـ ۶ر۳۰ـ ۸ر۳۰
ارانوس (۲۷۹۷۱) ۱۱ـ ۱ـ ۳ـ ۵ـ ۷ـ ۹
شرق (۵۴۰۲۴) ۱۰ر۳۰ـ ۲ر۳۰ـ ۴ر۳۰ـ ۶ر۳۰ـ ۸ر۳۰
نپتون (۷۶۰۱۳۶) ۹ـ ۱۱ـ ۱ـ ۳ـ ۵ـ ۷ـ ۹
لیدو (۹۵۱۲۸۲) ۱۰ـ ۱۲ـ ۲ـ ۴ـ ۶ـ ۸
چرخ‌وفلك ۹ـ ۱۱ـ ۱ـ ۳ـ ۵ـ ۷ـ ۹
ژاله (۳۰۴۱۲۰) ۱۰ر۳۰ـ ۲ر۳۰ـ ۴ر۳۰ـ ۶ر۳۰ـ ۸ر۳۰
پاسارگاد (۷۹۲۷۸۲) ۱۱ـ ۱ـ ۳ـ ۵ـ ۷ـ ۹
* گلوله مرزی نمی‌شناسد - رنگی - جیمزاستوارت
دریا (۷۹۱۷۴۶) ۱۰ر۳۰ـ ۲ر۳۰ـ ۴ر۳۰ـ ۶ر۳۰ـ ۹
* یك مرد و یك زن سینما سکوپ - ایوموتان
ماژستیك (۶۸۴۶۱) ۱۱ـ ۳ـ ۵ـ ۷ـ ۹
* وقتیکه آفتاب غروب میکند - رنگی - آلدوری
آریا (۳۳۹۸۸۴) ۱۱ـ ۳ـ ۵ـ ۷ـ ۹
* قانون بی‌قانون - سینما سکوپ - رنگی - دیوان‌دوکارلو
پردیس ۹ـ ۱۱ـ ۱ـ ۳ـ ۵ـ ۷ـ ۹
* دانه های شن - سینماسکوپ - رنگی - استیومك‌کوئین
ناتالی (۹۵۴۵۳۴) ۹ر۳۰ـ ۱۲ر۳۰ـ ۳ر۳۰ـ ۶ر۳۰ـ ۹ر۳۰
* رئیس - رنگی - گریگوری‌پك
پارك (۳۳۹۶۳) ۹ـ ۱۱ـ ۱ـ ۳ـ ۵ـ ۷ـ ۹
* فانی - رنگی - لسلی کارون - هورست بوخهولتز
(۳۱۳۸۶۴) ۱۰ر۴۵ـ ۱ر۱۵ـ ۳ر۳۰ـ ۵ر۴۵ـ ۸ـ ۱۰ر۱۵
* نوادا اسمیت - رنگی - استیومك کوئین - کارل‌مالدن
گلدیس (۶۲۸۷۱۳) ۳ر۳۰ـ ۵ر۳۰ـ ۷ر۳۰
* سلطان قلبها - فردین - آذر شیوا
توسکا ۱۰ر۳۰ـ ۱۲ر۳۰ـ ۲ر۳۰ـ ۴ر۳۰ـ ۶ر۳۰ـ ۸ر۳۰
* چهار دلار برای انتقام - جدال بزرك
البرز (۳۰۴۲۵۸) ۸ر۳۰ـ ۱۲ـ ۳ر۳۰ـ ۷ـ ۸ر۳۰
* زیبای پنجه‌طلائی - رنگی - دانیل‌رابرت
المپیا (۹۵۶۷۹۶) ۱۰ر۳۰ـ ۲ر۳۰ـ ۴ر۳۰ـ ۶ر۳۰ـ ۸ر۳۰
* بانی‌وکلاید - وارن‌بیتی - فی‌داناوی
تخت‌جمشید (۴۳۵۵۰) ۳ـ ۵ـ ۷ـ ۹

سانس انگلیسی
گلدیس ساعت ۹ر۳۰ فیلم (نواداسمیت)
درایوین‌ونك ۷ر۴۵ـ ۹ر۴۵ (۱۸سالگان در آفتاب)

بزرگترین مسابقه سرعت اتومبیلرانی
(گراند پری) سال ۱۳۴۹
جمعه پنجم تیرماه در فرودگاه قلعه مرغی .
نام‌نویسی برای شرکت درمسابقه هرروز صبح وعصر در
کانون جهانگردی اتومبیل کلوب شاهنشاهی ایران
شماره ۳۷ خیابان ورزش

جریان گشایش کمیته حزب ایران نوین

گروس در شهرستان بیجار

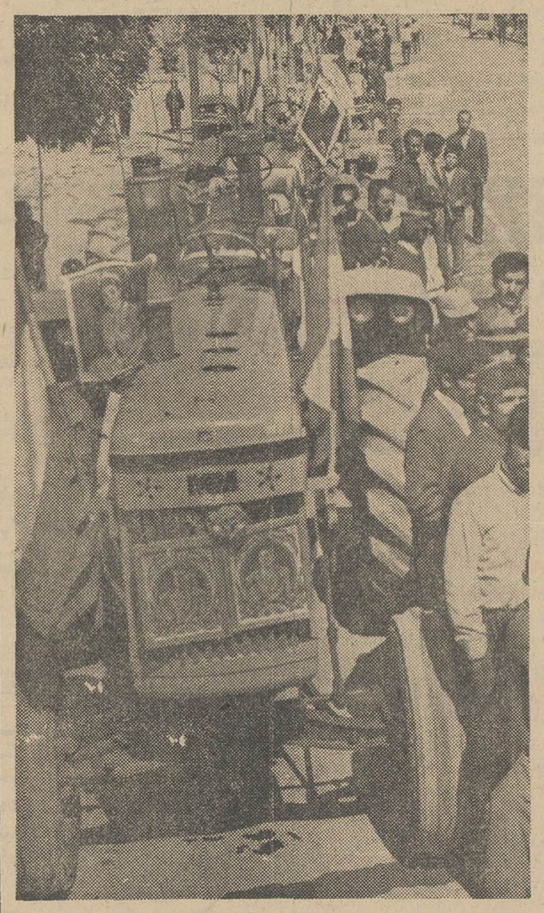

رژهٔ کشاورزان باتراکتور و کمباین

صبح‌روز ۲۲ر۳ر۱۳۴۹ کمیته حزب ایران نوین گروس در گروس در شهرستان بیجار با حضور نمایندگان‌اعزامی ازتهران وسنندج و چند هزار نفراز طبقات مختلف مردم و کشاورزان که‌با یکصدو پنجاه دستگاه تراکتور وکمباین برای شرکت در این مراسم به‌شهر آمده بودند افتتاح گردید .دراین مراسم که‌در محل حزب ایران نوین انجام شدآقای بهمن شاهنده‌نماینده مردم‌گروس درمجلس‌شورایملی ضمن‌سخنرانی مفصل ومشروح خود گفت کار های انجام شده در این منطقه به اندازه‌ای محسوس‌وزیادوچشمگیر است که بحث دربارهٔ همه‌آنها بطول می‌انجامدو به‌همین جهت فهرست‌وار کارهائی را که باید انجام دهیم عرض میکنم و درراس آن کار ها باید از راه بیجار ـ قیدار ـ ابهر نام برد که کردستان رابه‌تهران درست ۱۸۴ کیلومتر نزدیك ترمی‌سازد و طبق اعلام آقای رئوفی استاندار کردستان اجرای آن‌به تصویب رسیده‌است ونیزمسئله‌تاسیس دانشگاه‌سنندج است که انشاءالله‌درشورای استان کردستان آن‌رامطرح‌ودر قطعنامه صادره می‌گنجانیم که‌دولت حزبی موظف به‌انجام آن شود در خاتمه آقای بهمن شاهنده‌درمورد وضع بهداری وتلفن کاریر وعده‌دادند که هرچه زودتر به‌آن‌ها سر و صورتی اساسی داده شود بعد از سخنرانی نمایندهٔ حزبی در پایان رژه جالب و پرشکوهی وسیلهٔ تراکتور ها و کمباین هائی‌که از نقاط دورونزدیك منطقه گروس به‌شهر بیجار آمده بودند انجام شد وبانظم خاصی پایان پذیرفت.

ایرانوئید

مشمع قیراندود برای آب‌وهوای مختلف

ایرانوئید

بهترین عایق برای جلوگیری از نفوذ رطوبت.

ایرانوئید

طبق استاندارد بین‌المللی تهیه و در کارخانجات و ساختمانهای بزرگ تهران و شهرستانها مصرف شده است

IRANOID

شرکت صنعتی بیتوم ایران
بامسئولیت محدود
خیابان تخت جمشید
کاشی ۲۲۳ (بین ویلا و بهجت‌آباد)
تلفن : ۴۶۶۷۰ و ۶۸۲۱۴
نمایشگاه
چهارراه‌شاه، خیابان پهلوی ۱۹۰
شرکت توانا

دانش‌آموزان ممتاز

دبستان وکودکستان پروین بهنام

خیابان نواب ـ چهارراه گلکار ـ تلفن ۹۵۵۳۰۹

فاطمه خسروجردی
شاگرد اول کلاس
اول با معدل ۱۹٫۵۰

مینا نامدار
شاگرد اول کلاس
دوم با معدل ۱۸٫۹۹

کیوان غفاری
شاگرد اول کلاس
دوم با معدل ۱۸٫۹۹

نیتا (فاطمه)قلی‌پور شاگرد
اول کلاس دوم با معدل
۱۹٫۳۸

مژگان کردانی
شاگرد دوم کلاس
دوم با معدل ۱۹٫۲۱

جمیله محمدی
دانش آموز ممتاز کلاس
دوم با معدل ۱۸٫۷۷

فهیمه جمالی
دانش‌آموزممتاز کلاس
دوم با معدل ۱۸٫۵۱

حسن مشهدی علیرضا دانش
آموز کلاس دوم با معدل
۱۸٫۶۲

فرشته اباسهل‌نقره‌چی
دانش آموز ممتاز
کلاس دوم با
معدل ۱۷٫۱۴

حسن گودرزیان
دانش‌آموز ممتاز
کلاس دوم با معدل
۱۸٫۴۰

آزاده‌حجازی
دانش‌آموزممتاز
کلاس دوم با
معدل ۱۸٫۴۴

بدینوسیله باطلاع میرساند

یکبرگ چك سفید متعلق باینجانب فریدون استادنصراللهی بشماره ۷۶۹۱۹۷ یك ۴۹از حساب‌جاری شماره ۱۶۸ بانك ملی شعبه فریدونکنار در تاریخ ۲۰ر۳ر۴۹ مفقود گردیده و دارای هیچگونه اعتباری نیست .

آ ـ ۱۷۳۹۶

تاریخ ۱۶ر۳ر۱۳۴۹ شماره ۶،۲۰۳۲

تجدید آگهی مناقصه

سازمان پارك ها سیصد و دو قلم لوازم واحتیاجات سال۱۳۴۹ را از قبیل خاك‌انواع کودشیمیائی و حیوانی ، انواع بذر ،مصالح ساختمانی ، وسائل باغبانی،نوشت افزار ، وسائل بازی کودکان، وسائل برق و تنظیف وغیره راطبق مشخصات موجود در سازمان پارك‌ها بشرح و شرایط زیر از طریق مناقصه خریداری مینماید.

۱ـ پیشنهاددهندگان میتوانند برای کسب اطلاعات بیشتر و دریافت برگ مشخصات بقسمت امورمالی سازمان پارك‌هامراجعه نمایند

۲ـ شرکت کنندگان بایستی معادل پنج‌درصد مبلغ پیشنهادی خودرا مستقیما به حساب سپرده شماره ۹۰۰۲۱ نزد بانکملی ایران شعبه حافظ برداخت و یابصورت اوراق خزانه ویاتضمین بانکی ضمیمه پیشنهاد خود نمایند به پیشنهادات فاقد سپرده ترتیب اثر داده‌نخواهد شد

۳ـ سپرده نفرات اول و دوم و سوم مناقصه تا انعقاد قرارداد مسترد نخواهد گردید و در صورتیکه برندگان مذکور حاضر بانعقاد قرارداد نگردند سپرده آنان بترتیب بنفع سازمان پارك‌ها ضبط خواهد گردید سازمان پارك ها میتواند تا میزان‌بیست و پنج‌درصد به مورد معامله اضافه یاکسر نماید .

۴ـ سازمان پارك‌هادر ردو یاقبول یك وکلیه پیشنهادات مختار است .

۵ـ هزینه حق‌الدرج آگهی و هرگونه عوارض و مالیات متعلقه بعهده برنده‌مناقصه میباشد .

۶ـ شرکت کنندگان درمناقصه با علم و اطلاع از آئین‌نامه معاملات شهرداری پایتخت در مناقصه شرکت مینمایند .

۷ـ پیشنهاددهندگان بایستی پیشنهادات خود را تا ساعت ده صبح روز سه‌شنبه دوم تیرماه۱۳۴۹ بدفتر سازمان پارك ها واقع در پارك شهر تسلیم و رسید دریافت دارند . پیشنهادات واصله در ساعت مذکور بازو قرائت خواهد شد حضور پیشنهاد دهندگان در جلسه مناقصه آزاد است

۸ـ سایر اطلاعات و جزئیات‌مناقصه در اسناد مناقصه مندرج است .

سازمان پارك ها

۲ـ۱ آ ـ ۱۵۶۹۸

آگهی مناقصه شهرداری اراك

شماره ۷۱۷۳ ـ ۱۷ر۳ر۴۹

شهرداری اراك برحسب موافقت انجمن محترم شهر انجام عملیات زیرسازی و رویه سازی اسفالت تعدادی از خیابان های شهر و همچنین زیرسازی و اسفالت و لبه سازی میدان راه‌آهن محل تقاطع خیابان فرح‌آباد و ثریا رادرحدود مبلغ شش‌میلیون وپانصد هزار ریال بشرح زیر مناقصه می گذارد :

۱ـ اشخاص و شرکت هائی که دارای صلاحیت فنی از دفتر مهندسی استان مرکز برای شرکت‌در این مناقصه بوده و تمایل دارند در مناقصه مذکور شرکت نمایند بایستی مبلغ یکهزار ریال بابت بهای مشخصات وواحد بها و نقشه در اراك بشهرداری پرداخته وقبض درآمد وبرگ شرایط کلی شرکت در مناقصه را دریافت‌و بعدا به تهران ابتداء خیابان شمیران خیابان حقوقی پلاك ۱۱۰ دفتر مهندسی استان مرکز مراجعه و اوراق مربوطه را باارائه قبض مزبور دریافت دارند و سپس به ماخذمبلغ‌مذکور که بالغ برمبلغ سیصدو پنجهزار ریال اسناد خزانه تسویه ویا آنکه معادل آن تضمین نامه بانکی و یا به میزان‌مبلغ مزبور وجه نقد به حساب ۳۸۰ سپرده شهرداری نزد بانك ملی اراك پرداخته و فیش آنرا با اوراق‌خریداری شده وبرگ‌پیشنهادی خود تاساعت ده صبح روز یکشنبه ۱۴ر۴۹ بدفتر شهرداری تسلیم دارد . پیشنهادات‌واصله‌ساعت دوازده همان روز۱۴ر۴۹ باحضور اعضاء کمیسیون باز وبارعایت کامل مقررات مالی‌قرائت وجائز حداقل تعیین و سپس با موافقت انجمن شهر مبادرت‌بعقد قرارداده شده و پیمانکار بلافاصله بایستی شروع بکار نماید .

شهردار اراك : قراگزلو

آگهی تجدید مناقصه

واحد ساختمانی آریاشهر ۹۳قلم لوازم برق را از طریق مناقصه خریداری مینماید داوطلبان مایك بشرکت در مناقصه میتوانند اسناد و برگ مشخصات کالا های مورد مناقصه را درازاء پرداخت مبلغ پنجاه ریال از دبیرخانه قسمت کارپردازی شرکت ملی‌ذوب آهن ایران درتهران واقع در چهار راه تخت جمشید و یا از دبیرخانه واحد ساختمانی آریاشهر خریداری نمایند . شرکت کنندگان در مناقصه بایستی پیشنهادات خودرا در پاکت لاکو مهر شده «ب»بانضمام پاکت الف‌محتوی ضمانتنامه ازیکی از بانکها بمیزان ۵٪ مبلغ کل پیشنهاد خود در مقابل اخذ رسید بدفتر واحد ساختمانی آریاشهر واقع در ۳۵ کیلو متری جاده اصفهان . شهرکرد تسلیم نمایند آخرین مهلت تسلیم پیشنهادات تا ساعت ۱۰ صبح روز ۶ر۴۹ میباشد . پیشنهادات در ساعت ۱۱ همان روز بازو قرائت میشود . حضور پیشنهاد دهندگان درجلسه مناقصه آزاد است این واحد مجاز برد یاقبول پیشنهادات میباشد پیشنهاد دهندگان میتوانند برای یك قسمت یاکلیه قسمت های کالاهای مورد مناقصه پیشنهاد دهند واین واحد نیز مجاز به‌خرید یکی و یا جداگانه کالا هااز پیشنهاددهندگان میباشد در صورتیکه برنده اول مناقصه حاضر به تحویل نباشد سپرده او به‌نفع‌واحدساختمانی آریاشهر ضبط و از نفر دوم خریداری میگردد. محل تحویل کالا ها در انبار آریاشهر میباشد سایر شرائط در اوراق مناقصه مندرج است .

واحد ساختمانی آریاشهر

۲ـ۱ آ ـ ۱۶۷۲۸

آگهی پذیرش دانشجو

مدرسه عالی بازرگانی رشت

مدرسه عالی بازرگانی رشت برای دوره لیسانس بازرگانی در سال تحصیلی ۵۰ـ۱۳۴۹ تعداد ۲۴۰ نفر دانشجوازبین دارندگان دیپلم طبیعی ،ریاضی ، ادبی ، بازرگانی و منشیگری از طریق مسابقه می‌پذیرد.

الف ـ مدارك لازم

داوطلبان برای شرکت در مسابقه باید مدارك زیر را بایست سفارشی به آدرس طهران خیابان امیرآباد خیابان نصرت . خیابان جلالی موسسه جغرافیای دانشگاه تهران طوری ارسال دارند که تاآخر وقت روزدهم تیر ماه ۴۹ پست شده باشد . به تقاضاهائیکه بعد از تاریخ فوق پست شده باشد ترتیب اثر داده نخواهد شد.

۱ـ تقاضانامه کتبی برای شرکت در مسابقه که در آن مشخصات و آدرس داوطلب بخط خود او نوشته شده باشد.

۲ـ فتوکپی دیپلم یاجواز قبولی یاگواهی دبیرستان مبنی بر قبولی داوطلب در امتحانات سال ششم.

۳ـ شش قطعه عکس ۴×۶

۴ـ یك برگ فتوکپی شناسنامه .

۵ـ تعهد کتبی مبنی بر پرداخت شهریه سالانه به مبلغ ۳۱۰۰۰ ریال

۶ـ نسخه اول فیش بانکی مبنی برپرداخت ۵۰۰ ریال بحساب شماره ۱۰۱۰ بانك بازرگانی تهران شعبه ۱۷ خیابان‌ایرانشهر.

ب ـ مواد امتحانی

۱ـ ریاضیات مقدماتی با ضریب ۳
۲ـ زبان انگلیسی با ضریب ۳
۳ـ زبان فارسی با ضریب ۲
۴ـ علوم اجتماعی با ضریب ۱
ج ـ محل و تاریخ امتحان

کارت ورود بجلسه امتحان صبح و عصر روز پنجشنبه ۲۵ تیر ماه در دانشگاه تهران خیابان شاهرضا توزیع میگردد . داوطلب باید شخصا برای دریافت کارت مراجعه نماید .

امتحان ساعت ۸ر۵ صبح روز جمعه ۲۶ تیر ماه در دانشگاه تهران خیابان شاهرضا برگزار مشود.

توضیح

۱ـ دانش آموزانی که هم اکنون در سال ششم رشته های طبیعی ، ریاضی ، ادبی ، بازرگانی و منشگری مشغول تحصیل میباشند همچنین کسانی که در سال تحصلی جاری‌در امتحانات ششم متفرقه شرکت کرده‌اند میتوانند در مسابقه ورودی لیست نام نمایند ولی شرکت آنان در امتحانات روز ۲۶ تیرماه موکول به ارائه گواهی قبولی در امتحانات نهائی ششم در روز توزیع کارت خواهد بود .

۲ـ برنامه دروس مدرسه عالی بازرگانی رشت صبح و عصر می باشد .

سرپرست مدرسه عالی بازرگانی رشت ـ جهانگیر صوفی

۱ـ۱۳۹۸۰

خط کشتیرانی N·C·H·P· هاورز ـ پاریس
Paris

کشتی «دیون»

بدین وسیله باستحضار بازرگانان محترم میرساند که کشتی نامبرده بالا بنا بدستور سازمان بنادر وکشتیرانی به‌بندر شاهپور اعزام گردید وکلیه کالای مقصد خرمشهر را در بندر شاهپور تخلیه‌مینماید .

کشتی ۲۱ خرداد وارد بندرشاهپورشد وآماده تخلیه گردید .

خواهشمند است برای اخذترخیصه به شعبه این شرکت دربندرشاهپورمراجعه فرمایند .

شرکت گری مکنزی محدود

تهران تلفنهای ۵۹ر۳۱۴۱۵۶
ساعات کار ۷ صبح الی ۱½ بعدازظهر

آگهی مربوط به جسد پیداشده

حسب گزارش مورخه ۲ر۳ر۴۹ پاسگاه ژاندارمری تاکستان پیرمردی ۶۰ ساله نسبتا بلند قدودرشت هیکل با موهای‌سرو صورت‌سفید وسط‌سربی موظاهرا روستائی نما درکنار مزرعه‌گندم قطعه‌زمین معروف به قجرواقع‌در حاشیه جاده‌خاکی قراء مهدی‌آباد و خورشت منشعب ازسمت جنوب جاده اسفالته قزوین‌ـتاکستان بفاصله تقریبی‌هفت کیلومتر که طبق نظریه پزشك حداقل یك هفته قبل‌از تاریخ فوق‌الذکر فوت‌نموده درحوزه قضایی دادگاه بخش تاکستان پیداشده‌متوفی حین‌الکشف یك‌ثوب پیراهن مشکی مستعمل یقه‌باز و یك‌بلوز سبز رنك زنانه و دوثوب عرفگیر مستعمل آستین کوتاه ، سفیدرنك نسبتا نو دو ثوب شلواردگمه دار مستعمل برنك تیره‌بازانوان وصله‌دار ودیگری برنك قهوه‌ای راه‌راه باخطوط‌تیره‌و یکعدد شورت سرمه‌ای رنك‌ویك عدد کلاه نخی‌مشکی لبه‌گردان مستعمل ویك جفت‌کفش کهنه وصله‌دار بتن‌داشته است چون نام و مشخصات متوفی مشخص نشده علیهذا مراتب باستحضار عموم میرسد چنانچه شخص یا اشخاصی از هویت متوفی ویا محل سکونت کسان و بستگانش اطلاعی داشته باشند مراتب را حضورا ویا بوسیله نامه بدادگاه بخش مستقل تاکستان ویانزدیکترین پاسگاه ژاندارمری یاشهربانی اعلام دارند .

آ ـ ۱۷۳۹۸ جانشین بازپرس دادگاه بخش تاکستان ـ عالیشان

زبان انگلیسی را در کوتاهترین مدت بیاموزید

با ۲۲۷ لیره در مدت دوازده هفته با غذا اطاق و روزانه پنج ساعت درس بدون محدودیت سن برای شاگردان.این مؤسسه از طرف وزارت آموزش و پرورش برسمیت شناخته شده است . لطفاً با نشانی زیر مکاتبه فرمائید .

Ian Josephs M.A.
The Regency School of English, Ramsgate, Kent, England.

عشقی که در نخستین پرواز بوجود میآید

همه روزه پان‌آمریکن شما را به نقاط زیر پرواز میدهدتا ۷۴۷ رابببینید وپروازخودرا ادامه‌دهید .

از رم
به‌نیویورك
از فرانکفورت
به لندن
نیویورك
شیکاگو
از پاریس
به نیویورك
سانفرانسیسکو
لس‌آنجلس
از لندن
به نیویورك ،شیکاگو
واشنگتن
بوستون
سانفرانسیسکو

از لیسبون
به نیویورك (از ۲۷ خرداد)
از آمستردام
به نیویورك (از ۱۱ تیر ماه)
از توکیو
به لس‌آنجلس
هونولولو
سانفرانسیسکو
از هنگ‌کنگ
به لس‌آنجلس
هونولولو

بنابراین‌چرا ازآژانس مسافرتی‌خود یا پان‌آمریکن نمیخواهید که ترتیب دیدار و پرواز شما را با ۷۴۷ بدهد .

تهران ، خیابان شاهرضا نبش ویلا ـ تلفن ۶۵۹۹۱
آبادان ، هتل بین‌المللی آبادان ـ تلفن ۳۰۱۱

Pan Am's 747

هواپیمای ۷۴۷ پان‌آمریکن تابخواهید جا دارد .

انجمن دوستداران کودکان و نوجوانان

دوشنبه ۲۵ خرداد ماه

کلاس منشیگری

دوره جدیدخودرا آغازمیکند. برای استفاده ازآخرین مهلت نامنویسی بدبیرخانه انجمن (بهار شمالی) مراجعه فرمائید .

جناب آقای نیك‌پی
شهردار محترم تهران

ساکنین وکسبه ایستگاه دفتر نارمك از اقدامات عمرانی آقای کاویانی‌شهردار ناحیه ۸ کمال تشکرراداشته واز آنجناب استدعا دارند بنحو شایسته‌ای از ایشان قدردانی بعمل آورند .

ازطرف‌اهالی وکسبه‌ایستگاه دفتر ـ سروان‌جلال صاحب‌قلم

ایرانوئید
TP36
مخصوص مناطق گرمسیر

ایرانوئید
GF40
با لایه پشم شیشه
هرگز فاسد نمیشود

آگهی دعوت

مجمع عمومی‌شرکت‌سهامی‌توزیع آهنهای ساخت ایران در تاریخ ۲۹ر۳ر۱۳۴۹ ساعت ده صبح در محل شرکت واقع در خیابان بوذرجمهری‌سرای محمدیه‌تشکیل میگردد از صاحبان سهام دعوت میشود در موعد مقرر در محل شرکت حضور بهمرسانند .

دستور جلسه

۱ـ گزارش هیئت مدیره در مورد امور جاری شرکت
۲ـ تصویب عمل‌کرد سود و زیان سال گذشته

شرکت سهامی توزیع آهن های ساخت ایران

دعوت ازصاحبان سهام

طبق تصمیم‌آقایان هیئت‌مدیره مجمع عمومی‌عادی شرکت‌سهامی الکترولامپ در تاریخ روزیکشنبه بیست‌و یکم تیر ۱۳۴۹ ساعت نه صبح درمحل دفترشرکت تشکیل خواهدشد .

دستور جلسه :

۱ـ استماع گزارش بازرسان راجع به ترازنامه
۲ـ تصویب و تقسیم سود
۳ـ انتخاب بازرسان شرکت

شرکت سهامی الکترولامپ

وزیر علوم در سمینار تربیت معلم ایران گفت:

نظام آموزشی ما با مشکل کمبود معلم روبرو است

جلسات سمینار تربیت معلم ایران که دیروز گشایش یافت ادامه دارد. پیش از ظهر دیروز پس از مراسم افتتاح ، اعضای کمیسیون های چهارگانه و روسا و مخبرین آنها انتخاب شدند و کار خود را آغاز کردند .

کار کمیسیون شماره یک بررسی فعالیت های موجود در تربیت معلم دوره تعلیمات عمومی است . کمیسیون شماره دو وظیفه دارد فعالیت های تربیت معلم در دوره متوسطه (نظری، فنی و حرفه‌ای) را بررسی کند . و کمیسیون های ۳ و ۴ به ترتیب به «آموزش ضمن خدمت معلمان و ارتقاء سطح معلومات آنها» و امر «انتخاب ، تربیت و نگاهداری معلم» رسیدگی خواهند کرد .

قرار است عصر امروز آقای مهندس عبدالله ریاضی رئیس مجلس شورای ملی در سمینار تربیت معلم نطقی ایراد کند .

از نخستین جلسه این سمینار رپورتاژی تهیه شده است که اینک می خوانید :

دیروز با تشریف فرمائی علیاحضرت شهبانو و بیانات مؤثر معظم لها که معرف توجه خاص شهبانو به آسایش مادی و معنوی معلم بود این سمینار آغاز بکار کرده است .

باشگاه معلمان تهران (محل تشکیل سمینار) با نمودار هائی از تعداد دانشسرا ها وعده دانشجویان و مربیان کشور تزئین شده که برای هربیننده توجه به این نمودار ها گویای کمبود ها و توسعه ها است .

* دختران سپاهی

دیروز در مراسم افتتاح بیشتراز همه چهره دختران جوان سپاهی دانش بچشم میخورد که بااونیفورم های مخصوص ، نیمی از سالن را پرکرده بودند و درواقع جانشین مدیران مدارس بودند که همیشه معمولا در این گونه مراسم دیده میشوند .

از شخصیتها جز چند سناتور وخانم های نماینده مجلس شورایملی کسی در جمع میهمانان دیده نمیشد وچون اکثر حاضرین معلم بودند ، نطقها خصوصا آن نکات که مورد توجه طبقه معلم بودبا کف‌زدن و ابراز احساسات روبرو میشد .

علاوه بر بانو پارسای وزیر آموزش و پرورش و سناتور دکتر صدیق آقای مجیدرهنما وزیر علوم و آموزش عالی نیز در نخستین جلسه سمینار سخنرانی کرد .

* دو مسئله

وزیر علوم و آموزش عالی ، در نطق دیروز خود مسائل متعددی را مطرح کرد . دکتر رهنما مطالب خود را به اینصورت عنوان کرد : دو مسئله عمده را مورد توجه قرار میدهم :

یکی مسائل و علل کمبود معلم و نارسائی های کمی و کیفی در این زمینه و یافتن راههائی برای جبران این نارسائی‌ها و دیگری اصول و روش‌ها ومعیارهائی که باید درمفهوم جدید (تربیت معلم) و (معلم) ووظایف و نقش او مورد عنایت واقع گردد .

وزیر علوم که بازهم تاکید میکرد به نکات مهم خواهد پرداخت نطق خود را ادامه داد :

مدت‌هاست که نظام آموزش مادر همه سطوح با مشکل کمبود معلم روبرو است و گذشت زمان بجای آنکه از شدت این نارسائی بکاهد بر وخامت آن افزوده است . درعین حال که دوعامل اساسی یعنی افزایش جمعیت از سوئی و توسعه مدارس با بطور کلی گسترش سریع روی‌آوری به تحصیل از سوی دیگر این کمبود روزافزون را موجب بوده است .

* تهران کمتر ...

وزیر علوم پس از اشاره به «مسئله جمعیت» ، سمینار را متوجه این مسئله کرد که چون گرایش جستجو ادامه کار بطور عمده بسوی شهرهای بزرگ و خاصه شهر تهران است ، تهران و سپس شهرهای بزرگ کمتر از سایر نقاط از این کمبود آسیب دیده است .

وزیر علوم به این نکته اشاره کرد که اصولا محیطهای روستایی جاذب معلم نبوده و بهمین جهت دراین مورد بزرگترین محرومیت از آن روستاها بوده است .

آقای مجید رهنما که خیلی آرام و شمرده در جمع فرهنگیان سخن می گفت سپس یادآور کمبود معلمان دوره متوسطه شد و آن را «بسیار چشمگیر» خواند و شدت این کمبود را در دوره دبیرستان درنتیجه «ترک حرفه – معلمی» دانست.

وزیر علوم به کمبود معلم در تعلیمات فنی و حرفه‌ای و مشاوران تربیتی ، راهنمایان تعلیماتی و مدیران آموزش اشاره کرد و در واقع قسمتی از نطق دیروز او به «کمبود» اختصاص داشت وخصوصا مشکل وزارت آموزش و پرورش را دراجرای نظام جدید آموزش و پرورش براثر همین کمبود ها مورد بحث قرار داد.

* از نظر کیفی

از نظر کیفو نحوه کار معلمان نیز وزیر علوم نطق خود را به چهار نکته اختصاص داد و گفت:

۱– غالب معلمان دوره ابتدائی اصولا برای حرفه معلمی پرورده نشده‌اند و در بهترین حالات فقط دوره های کوتاهی دیده‌اند که زمینه‌ای برای آمادگی نسبی آنها فراهم آورده است . علاوه براین تعداد قابل ملاحظه‌ای از معلمان ابتدائی متاسفانه هنوز از سطح معلومات لازم برای کارخود برخوردار نیستند.

۲– کمبود شدید معلم درسطح متوسطه موجب شده است که عده‌ای از بهترین آموزگاران به دبیری گسیل شوند و این امرهم نارسائی کیفی معلمان سطح ابتدائی را شدت بخشیده و هم در کاهش کیفی آموزش سطح متوسطه موثر افتاده است.

۳– دردوره متوسطه نیز سهم قابل ملاحظه‌ای از دبیران برای احراز شغل معلمی تعلیمات طولانی و لازم ندیده‌اند و لیسانسیه های رشته های مختلف درغالب موارد حتی دوره های کوتاه تربیت معلم را طی نکرده‌اند.

۴– موسسات تربیت معلم در امر پرورش نیروی انسانی لازم برای نظام آموزشی کشور، نارسائی های قابل ملاحظه داشته‌اند واین وضع موجب شده‌است که محصول آنها یعنی معلم با کیفیت مورد انتظار پرورده نشده است.

درآمد معلم

وزیر علوم پس از بحث در این کلیات ، اولین نکته‌ای را که یادآور شد «سطح درآمد معلم» بود . وزیر علوم گفت :

۱– سطح درآمد معلمان چه از نظر توانائی تامین امکانات زندگی وچه از نظر قدرت برابری با سطوح درآمد رقیب مطلوب نیست .

این امر سبب شده است که از طرفی بهترین معلمان به ترک حرفه معلمی گرایش یابند و برشته‌هائی بروند که آنها را با درآمد امکانات مادی بیشتر پذیرا میشود . و از طرف دیگر روی‌آوری بشغل معلمی از انگیزه لازم برخوردار نباشد . هرچه رشد اقتصادی کشور بیشتر سرعت بگیرد و دستمزد هادررشته های جدید افزایش یابد ، اگر شرایط شغل معلمی تغییر اساسی نکند ، روی‌آوری به این شغل تضعیف خواهد شد .

۲– کار معلمی دشوار است . هم دانش می خواهد . هم پرورشی خاص . هم هنری یگانه و هم‌اعتقاد به نقش سازنده و حتی آفریننده .

معلم . اگر این همه فراهم نباشد ، بجای آنکه لذت ساختن و آفریدن بر دشواری کار چیره شود ، انگیزه گریز رشد می‌یابد.

در اینجا باید یادآور شوم که تقصیر این گریز بیش از آنکه بگردن فرد معلم باشد درگذشته شاید بیشتر متوجه سیستم وسازمان آموزش می بوده است .

* سیستم صحیح نبود

۳– سیستم تربیت معلم صورتی مطلوب نداشته است . در غالب دانشسرا های کشور برنامه های درسی و کمیت و کیفیت دروس چنان نبوده است که معلمانی رابا مختصات پیش گفته ببرورد . در برخی از دانشسرا های عالی کشور برنامه دروس با برنامه رشته های مشابه در دانشکده های دیگر تفاوتی ندارد و در برنامه ها علوم تربیتی وروانشناسی و علوم رفتاری واصول جدید تعلیم و تربیت جای‌شایسته خود را ندارند .

۴– سیستم تربیت معلم به کشف بهترین استعدادها برای پیش گرفتن شغل مهمی کمتر توجه داشته و بندرت میتوان مواردی یافت که روش های علمی برای کشف وپرورش استعداد ها بکار گرفته شده باشد. تاوقتی که دستگاه های تربیت معلم بطور جدی و باصلاحیت و اطمینان دراین راه گام برندارند .

۵– تسلط سیستم اداری باهمه معیار ها و استنباط های خاص آن برسیستم آموزشی که اصولا باید متحول و متحرک باشد باید ازعوامل مهمی بشمار آید که در ایجاد و تقویت نارسائی های کمی و کیفی مورد بحث اثر داشته است. یکی از نتایج این تسلط آن بوده است که معلمان و هیئت آموزشی در تعیین خطوط اصلی تحول نظام آموزشی کمتر سهم موثری داشته‌اند .

* ارتقاء موقعیت معلم

اما برای غلبه به نارسائی ها هم وزیر علوم توصیه هائی به سمینار کرد که با این مطلب آغاز میشد. بهبود وضع اقتصادی و ارتقاء موقعیت اجتماعی معلم باید مورد توجه جدی قرار بگیرد و تدابیری اندیشیده شود که اولا به درآمد شغل معلمی هم در مقایسه با درآمد رشته ها و مشاغل رقیب و هم در ارتباط با تامین سطح زندگی شایسته‌ای برای معلمان بیفزاید .

افزایش درآمد برپایه ضابطه های عینی شخصی از قبیل کمیت و کیفیت کار ، شرایط کار و نظائر آن استوار باشد .

تامین های لازم برای معلم و خانواده او فراهم گردد و تسهیلات زندگی اجتماعی درحد مقدور دراختیارش قرار بگیرد .

وزیر علوم سپس مقام معلم و منزلت اجتماعی این طبقه را مورد بحث قرارداد و توصیه کرد با کاربرد سیاست ها و برنامه های مشخص مقام و منزلت اجتماعی معلم واقعا بهبود و ارتقاء یابد .

مجید رهنما سپس درباره سیستم تربیت معلم بحث کرد و توجه به نیازمندی های خاص جامعه و بهره گیری از آخرین روش های علمی و فنی و تربیتی را در تربیت معلم یادآور شد و توصیه کرد :

باید ترتیباتی فراهم آید که معلمان در تدوین و پی‌ریزی سیاست آموزشی و بهبود بخشیدن مداوم به نظام آموزش کشور سهیم باشند و دراین کار بطور موثر شرکت ورزند. مثلا اتحادیه‌ها و انجمن‌های معلمان میتوانند بصورت وسیله موثری برای تحقق این همکاری و مشارکت درآید و حاصل تجارب و تبادل نظرها وبررسی های مداوم معلمان را به مسئولین برنامه ریزی آموزشی انتقال دهد وبدینگونه در تعیین جهات تحول و اصلاح نظام آموزشی موثر افتد .

باید امکانات تبادل تجربه ونتایج آزمون‌ها و بررسیها . بین مدارس و معلمان از سوئی و دستگاههای تصمیم گیرنده یا دستگاههای مسئول برنامه ریزی آموزش از سوی دیگر فراهم آید. هدف این تبادل اطلاعات و تجارب بطور اساسی اینست که تاثیر تغییر برنامه های موسسات تربیت معلم در بهبود وضع آموزش دوره‌های تحصیلی . از ابتدائی تا متوسطه . مورد سنجش قرار بگیرد . بنحوی که سیستم تربیت معلم و مسئولان برنامه ریزی بطور مداوم بتوانند محصول کار و نتیجه برنامه‌های خود را مورد ارزیابی قرار بدهند . این مشارکت و تبادل تجربه و اطلاعات و همکاری . خود خواهان پرورش خاصی است که هم باید در برنامه‌های تربیت معلم به آن توجه شود و هم بصورت اصلی یا روحیه‌ای قبول شود و تعمیم یابد .

طبعا این کار در درجه اول وظیفه برنامه‌ریزان آموزش، محققان روشهای تدریس و تدوین کنندگان برنامه‌های درسی است ولی اینان فقط درارتباط مداوم با کارآگاهانه معلمان در این زمینه است که میتوانند توفیق یابند.

با رعایت و کاربرد واقعی همه این اصول و عوامل است که میتوان به هدفی که شاهنشاه آریامهر با این عبارات برای انقلاب آموزشی تعیین فرموده‌اند نزدیک شد .

(وقتی می گوئیم انقلاب آموزشی ، تنها مربوط به آموزش عالی نمیشود، بلکه این انقلاب باید از خانواده . یعنی دامان مادر شروع شده ،وسپس در کودکستان . دبستان . دبیرستان و بالاخره در سطح عالی انجام شود .

با الهام از همین هدف والاست که در منشور انقلاب آموزشی . مسئله تربیت معلم بدینگونه و بعبارات زیر مورد توجه قرار گرفته است .باتوجه باینکه تربیت معلم نقش اساسی را در طرح‌ریزی آموزشی و پیشرفت اجتماعی و علمی کشور دارد لازم است که موسسات ذی‌نفع از هیچگونه کوششی در تقویت برنامه‌های تربیت معلم وانطباق آنها باشرایط وضروریات ملی فروگذار نکنند .

اظهار نظر فرهنگیان در باره معلم و تربیت معلم

بدنبال تشکیل سمینار تربیت معلم ایران امروز عده‌ای از فرهنگیان نظرات خودرا پیرامون نحوه تربیت معلم ،انتخاب معلمین شایسته و علاقمند و مسائل دیگری مربوط به تعلیم و تربیت ابراز داشتند .

* معلم واقعی

آقای دکتر کمال‌الدین جناب رئیس دانشکده علوم واستاد دانشگاه تهران در این باره گفت :بایدمسئله کمبود «معلم واقعی» رادروزارت آموزش و پرورش مرتفع کرد .

درحال حاضر هدف بیشتر افرادی که در رشته های علوم تحصیل می‌کنند پرداخت به امر تدریس نیست وباید موجباتی فراهم کرد تااین افراد بکار اصلی خود که همان پرداختن به امر تعلیم و تربیت و تدریس است اشتغال ورزند . رئیس دانشکده علوم اضافه کرد :

کادر آموزش دبیرستانها در حال حاضر از لحاظ دبیر متخصص تکمیل نیست.وی‌در پایان یادآور شد :به عقیده‌من اول باید معلم ورزیده (واقعی) تربیت کرد وبعد به تشکیل دبیرستان مبادرت ورزید .

* زندگی مادی

آقای داود زاده رئیس ناحیه ۸ آموزش و پرورش تهران اظهار داشت : تا زمانی که زندگی مادی معلم تامین نشود بطور قطع هدف اصلی تعلیم و تربیت که تربیت دانش آموزان مطلوب و با ایمان است عملی نخواهد شد . باید با توجه به بالا رفتن هزینه زندگی کاری کرد که معلمین در رفاه باشند .

آقای داودزاده اضافه کرد که علاوه بر حقوق باید امکانات دیگری مثل بیمه خانوادگی و ایجاد مسکن و.. برای معلمین فراهم کرد . وی همچنین یادآور شد که فقط با تامین وضع مادی معلم نمیتوان « معلم ومدرسه »خوب ایجاد کرد بلکه باید ضابطه و ملاکی برای معلمین وجود داشته باشد وکنترل و نظارت بیشتری در کار آنان بشود .

احساس مسئولیت

آقای محمدجعفر کاظم‌بیگی راهنمای تعلیماتی اظهار داشت :

آموزش و پرورش یک امر فنی و ذوقی است با توجه به این امرسران آموزش و پرورش باید با انتخاب «معلمینی خوب» برای پیشرفت کار تعلیم و تربیت مملکت اقدام کنند . معلم علاوه برآشنائی به روش‌تدریس و مسائل روانشناسی و محیط باید احساس مسئولیت کند و بکارش نیز علاقه داشته باشد . درقبال ایجاد این وضع باید برای رفاه حال معلمین نیز اقدام کرد .

احترام معلم

آقای فرج‌اله قاضیان نماینده معلمین در سازمان امور اداری و استخدامی کشور گفت :

به نظر من مهم‌ترین مسئله برای فهم موضوع ، احترام و شخصیت است که کمتر به این مسئله توجه می‌شود تنها حقوق درد را دوا نمیکند باید کاری کرد تا معلم خود را جزء طبقات شاخص مملکت بداند .

آقای قاضیان به موضوع بیمه خانواده و واگذاری خانه به معلم و ایجاد وسائل تفریحات سالم برای فرهنگیان اشاره کرد و گفت :برای معلمین بیمه خانوادگی باید برقرار کرد ، زیرا در حال حاضر اگر کوچکترین کسالت و بیماری برای معلم ایجاد شود او قادر به تدریس نیست و اگر هم این کاررا انجام دهد فقط رفع تکلیفی کرده است .

واگذاری وام‌های طویل‌المدت از جمله اقداماتی است که باید صورت بگیرد زیرا وامی که در حال حاضر بانکها به معلمین می‌دهند ، چون در مدت بسیار کوتاهی مسترد می‌گردد گرفتاری‌هائی برای آنها ببارمیاورد.

تامین رفاه

آقای محمدعلی رزم‌آئین دبیر دبیرستانهای پایتخت گفت :

تامین رفاه معلمینی که باتوجهات علیا حضرت شهبانو دنبال شده است در صورتیکه بمرحله عمل درآید از نظر احساسات ملی یکی از بزرگترین اقداماتی است که در کلیه شئون مملکت اثر خواهد داشت.

وی اضافه کرد ما در سالهای اخیر دیدیم که معلمینی مستعد و باسواد دست از کار خود کشیدند وبه سازمانهای دیگر رفتند. مابا مسئولیتی که درقبال «تاریخ مملکت» داریم نامه‌ها و عرایض متعددی به مراجع مختلف مملکت ارسال داشتیم تا اینکه توجه اعلیحضرت شاهنشاه و علیا حضرت شهبانو متوجه ماشد وما از علیاحضرت شهبانو نامه‌هائی دریافت کردیم که نشانه توجهات معظم لها نسبت به تامین رفاه معلمین بود.

یک دبیر دیگر که علاوه بر ۱۵ سال تدریس چند سال نیز بازرس تعلیماتی بوده است گفت :

در تهران کمبود معلم نداریم. در سالهای اخیر بعلت افزایش عده دانش آموزان، مخصوصا درشهرها، وزارت فرهنگ سابق و وزارت آموزش و پرورش فعلی ناچار شد بسرعت مدرسه جدید باز کند و معلم پیمانی و حکمی و روز مزد استخدام کند وبکلاسهای جدید بفرستد. مدتی نیز دانشسراها که بهترین محل جهت تربیت معلم واقعی است بسته شدند. این دو عامل سبب شد که آموزش و پرورش ما دچار کمبود «معلم واقعی» یعنی کسی که عشق و آرزویش معلمی وتدریس است بشود و بقول سناتور دکتر صدیق سطح معلومات سقوط کند. افزایش سریع تعداد مدارس موجب شد که مسئله‌ای بنام «پیدا کردن مدیر وناظم» پیش آید. این مسئله از موضوع کمبود « معلم واقعی» خطرناکتر است، زیرا اگر مدارس ما «مدیر» واجد شرایط و علاقمند نداشته باشند ازمعلم واقعی هم کاری ساخته نیست ولی بعکس مدیر خوب می‌تواند معلم رادرست کند. نتیجه نامطلوب کثرت سریع دانش آموز دایر شدن مدرسه در خانه‌های مسکونی ونامتناسب است. به مدارس غیر دولتی که وجود غالب آنها نتیجه همین افزایش دانش آموز است اشاره نمیکنم هر کس که بخواهد درباره آنها تحقیق کند میتواند باداره تعلیمات آموزش و پرورش استان مراجعه کند و سازمان هریک آنها را که سالانه تهیه شود بخواند و از وضع شهریه ، میزان اجاره منزل ، تحصیلات معلمان غیر دولتی عده شاگردان ، عده معلمان دولتی و میزان اعانه آنها آگاه شود و پیشنهاد من اینست که اولا آئین نامه‌های دبیرستان و دبستان از

مکزیک ـ روز گذشته بازیکنان تیم ملی فوتبال انگلیس برای برگزاری دیدار دور یک چهارم مقابل آلمان غربی وارد شهر گئون شدند ،در عکس بازیکنان این تیم پیتر اسگود ، جف‌هورست ، بابی‌چارلتون ، آلن کلارک ، جف آستل و آلن مولری کنار اتوبوس مخصوص تیم انگلیس که قهرمانان را از فرودگاه به شهر آورده دیده می‌شوند .

ارجاع کارهای غیر تخصصی بافراد خارجی درموسسات خارجی خرمشهر وآبادان ممنوع شد

از این پس از ارجاع کارهای ساده و غیر تخصصی بافراد خارجی در شرکتها و موسسات خارجی خرمشهر وآبادان جلوگیری خواهد شد .

قبل از ظهر دیروز اداره کاریابی ومشاغل «آبادان، خرمشهر» طی بخشنامه مفصلی بکلیه شرکتها و موسسات خارجی این دوشهرستان اعلام کرد که ازاین پس از ارجاع کارهای ساده و غیرتخصصی که ایرانیان قادر بانجام آن هستند بافراد خارجی خودداری شود ، طی این بخشنامه همچنین از کارفرمایان خارجی خواسته شده‌است که ظرف مدت تعیین شده ایرانیان را کارآموزی دهند تاازوجود آنان در کارشرکتها استفاده گردد، گزارش خبرنگارما از آبادان حاکیست، در بخشنامه مذکور اخطار شده است که پس از گذشتن مهلت مقرره درموردابن دستور از تمدید پروانه کار برای افراد خارجی شاغل که صلاحیت تخصصی نداشته باشند جلوگیری خواهد شد، بدنبال صدور این بخشنامه رئیس اداره کاریابی و مشاغل «خرمشهر، آبادان» بخبرنگار اطلاعات اظهار داشت چون یکی از هدفها و سیاست‌های مهم دولت و وزارت کار وامور اجتماعی حمایت از نیروی افراد داخلی است این بخشنامه صادر شد وازاین پس از سپردن کار و مسئولیتهای ساده بافراد خارجی که فاقد تحصیلات و قدرت تخصصی کافی باشند خودداری خواهد شد .

رئیس سازمان شکاربانی به اروپا رفت

آقای اسکندر فیروز معاون فنی وزارت منابع طبیعی و رئیس سازمان شکاربانی و نظارت بر صید صبح روز دوشنبه بیست و پنجم خرداد ماه جهت شرکت در اجلاسیه هیئت رئیسه شورای بین‌المللی شکار تهران را به‌قصد پاریس ترک کرد.

اجلاسیه مزبور درروز بیست وششم خرداد آغاز به کار خواهد کرد و تا بیست و هفتم خرداد بطول می‌انجامد .

رئیس سازمان شکاربانی در بازگشت به تهران از رومانی نیز بازدید بعمل خواهد آورد . منظور از این بازدید انجام مذاکرات لازم با مسئولین مربوطه جهت تعیین ضوابط و محل مناسب برای عرضه ایران در نمایشگاه بین‌المللی حیوانات وحشی و شکار میباشد . نمایشگاه بین‌المللی حیوانات وحشی و شکار از آبانماه ۱۳۵۰ در بوداپست تشکیل خواهد شد .

تقاضای ساکنین محله عودلاجان

امروز جمعی از ساکنان محله عودلاجان با مراجعه به اداره روزنامه به‌خبرنگار ما گفتند که ازشهرداری بخواهید تا تکلیف ما را در این ناحیه یکسره کند . ساکنان عودلاجان گفتند که ما املاک خود رادر این منطقه‌نه میتوانیم بفروشیم و نه میتوانیم نوسازی کنیم و بانک نیز روی این املاک پول نمیدهد و مدت دهسال است که ما را بی‌تکلیف گذارده‌اند و همینطور سرگردان مانده‌ایم .

یکی از ساکنان سالخورده این محله گفت خانه من آخرین وسیله من برای زندگی است واکنون میخواهم آنرا بفروشم و تا آخر عمر با پول آن زندگی کنم ولی نمیتوانم . ساکنان محله عودلاجان ازشهرداری درخواست کردند تا هرچه زودتر بوضع این محله رسیدگی نماید .

هیئت های بازرسی در نواحی شهرداری

هیئت‌های بازرسی شهرداری برای رسیدگی بوضع کارکنان نواحی شهرداری از امروز شروع بکار کرده‌اند این هیئت‌ها پرونده کارمندان و دیگر اقدامات ماموران شهرداری و ارزش کار واحدها و افراد را بررسی کرده و نظرخود را خواهند داد .

اولین گروه بازرسان امروز در شهرداری ناحیه هشت شروع بکار کرد و پرونده کارمندان و دیگر پرونده های موجود ناحیه را مورد بررسی قرار داد . یکی از بازرسان به خبرنگار اطلاعات گفت : ضمن این بازرسی‌ها اگر تخلفی دیده شود مسئول آن تحت تعقیب قرار خواهد گرفت .

استیشن سوانت هلدن
ساخت کارخانه جنرال موتورز استرالیا
تهران. خیابان اکباتان ۱۸۱
تلفن ۳۳۸۲۸۷

پدران ومادران
برای اطفال خود در تعطیلات تابستانی نگران نباشید
دبستان وکودکستان شاندیز
بااستخر شنای مجهز وکلاسهای تقویتی وانگلیسی وسیله مربیان وآموزگاران ایرانی و خارجی مشگل شمارا حل مینماید .
ثبت‌نام همه روزه صبحها ، ضمنا متولدین ۱۳۴۳ برای کلاس اول پذیرفته میشوند
شاهرضا جنب سینما رویال خیابان رامسر تلفن ۶۹۹۳۸

آگهی ابلاغ

بدین وسیله به آقای محمدعلی محمدرضائی مدیر تصفیه شرکت منحله تهران کاغذ با مسئولیت محدود بعلت نداشتن نشانی صحیح برگ تشخیص مالیاتی شماره ۷۵۹ – ۴۸/۱۲/۲۵ مربوط بدرآمد سال ۴۷ جمعا بمبلغ ۴۶۶۹۱۹ ریال بشرح زیر :

اصل مالیات ۴۱۲۹۱۰ ریال
۳٪ شهرداری ۴۹۰۹۹ ریال
۳٪ اطاق بازرگانی ۴۹۱۰ ریال
جمع ۴۶۶۹۱۹ ریال

ابلاغ میگردد .
ممیز حوزه مالیاتی ۱۶۰ تهران – یزدی
آ – ۱۷۶۷۴

آگهی رسمی

برابر صورت جلسه مورخ ۴۹/۳/۹ هیئت‌مدیره شرکت سهامی صندوق عمران موقوفات کشور آقای محمد صادق صادقی بجای آقای محمد شایسته برای بقیه مدت تصدی هیئت مدیره بسمت مدیر عامل شرکت انتخاب شدند امضاءاوراق واسناد مالی با مدیر عامل باتفاق خزانه‌دار معتبر میباشد .

آقای محمد رحیم متقی ایروانی رئیس اداره ثبت شرکتها و مالکیت صنعتی – مهدی نراقی
آ – ۸۹۸۷

گشایش خط جت «هما»

خط هوائی جت بوئینگ هواپیمائی ملی ایران میان تهران وشیراز و بندر عباس بامداد امروز افتتاح شد .

در مراسم افتتاح خط مذکور گروهی از شخصیت های مملکتی حضور داشتند و با نخستین پرواز که در ساعت هفت بامداد صورت گرفت عده‌ای از شخصیت های مملکتی و هم چنین نمایندگان مطبوعات برای دیدار کوتاهی به بندر عباس رفتند .

از نخستین جت هواپیمائی ملی طی مراسمی در فرودگاه بندرعباس استقبال شد .باگشایش خط هوائی جت بندر عباس هواپیمائی ملی ایران گام موثری در توسعه جت داخلی برداشت .

هواپیمائی ملی از این پس چهار پرواز جت در روز های شنبه ، دوشنبه ، سه شنبه و جمعه در خط تهران ، شیراز بندر عباس و بالعکس خواهد داشت .

بهای بلیط یکسره از تهران به بندر عباس چهار هزار و بهای بلیط دوسره هشت هزار ریال میباشد .

فعالیت پلنک های جزیره قویون داغی مطالعه میشود

برای مطالعه وضع فعالیت پلنک های رها شده در جزیره قویون‌داغی در رضائیه هیئتی از طرف شکاربانی به این جزیره رفتند این کارشناسان اثر وجودی درندگان رادر زندگی وحوش این جزیره مطالعه کرده ودر این مورد تصمیماتی خواهند گرفت.

تعداد قوچ‌ومیش‌های جزیره قویون داغی امسال تکثیر فوق‌العاده‌ای یافته و میش‌های جزیره که هریک دوبره آورده‌اند تعداد وحوش جزیره را به چهار هزار راس قوچ و میش افزایش داده‌اند .

سازمان شکاربانی که اکنون شکار رادراین جزیره بطور مشروط و با پروانه ویژه آزاد کرده پس از کسب نظر کارشناسان زیست شناس در مورد وحوش این جزیره تصمیم خواهد گرفت .

زباله تهران را آتش میزنند

در کیلومتر بیست وپنج جاده هراز برای سوزاندن زباله تهران کوره‌ای ساخته شد و همه روزه زباله‌های تهران دراین ناحیه آتش زده میشود .

درگذشته زباله تهران را می‌فروختند وبسبب ایرادات بهداشتی، شهرداری از فروش زباله‌خودداری کرد واکنون روزانه هزار تن زباله را در وسط چهار رشته کوه آتش میزنند .

سخنرانی وابسته مطبوعاتی ایران درانگلستان

علی شاپوریان،وابسته مطبوعاتی سفارت شاهنشاهی در لندن ضمن نطقی برای اعضاء انجمن بانوان شهر «ساسکس» موقع حساس ومهم جغرافیائی و سیاسی ایران در خاورمیانه و نقش حیاتی ایران در حفظ صلح و آرامش در این منطقه بخصوص خلیج فارس را تشریح کرد .

شاپوریان که بدعوت این انجمن تحت‌عنوان (ایران امروز) سخنرانی میکرد بعد از تشریح وضع ایران پس از انقلاب سفید به تفصیل پیرامون اصلاحات ارضی، مبارزه با بیسوادی و بخصوص تاثیر عمیق نهضت آزادی زنان در انقلاب اجتماعی ایران سخن گفت و در پایان به پرسش های حاضران پاسخ گفت.

جشن‌های پایان سال تحصیلی

* دبستان شکوه علم روز گذشته پایان سال تحصیلی خود را جشن گرفت .

در این مراسم که باحضور اولیاء دانش آموزان و فرهنگیان برگزار شد پس از بیانات خانم بیات مختاری برنامه های هنری اجرا گردید .

* بعد از ظهر روز جمعه جشن پایان سال تحصیلی دبستان مهران با حضور عده‌ای از فرهنگیان و اولیاء دانش آموزان برگزار شد پس از سخنرانی آقای مافی مدیر آموزشگاه مدعوین از نمایشگاه نقاشی و علم‌الاشیاء بازدید کردند.

* جشن پایان سال تحصیلی کودکستان و دبستان باختر (زیبا شهر کن) با شرکت اولیاء دانش آموزان و فرهنگیان واعضاء انجمن محلی برگزار شد و برنامه های هنری دانش آموزان مورد توجه قرار گرفت .

مراسم جشن پایان سال تحصیلی دبستان و کودکستان و پانسیون شبانه‌روزی ارمغان تربیت از ساعت پنج و نیم بعداز ظهر روز شنبه ۲۳ خرداد ماه برگزار شد .

آقای دکتر تفرشی مدیر موسسه گزارش سالانه را بیان کرد دانش آموزان چند نمایشنامه از جمله نمایشنامه «سیندرلا» را به زبان انگلیسی اجرا نمودند .

در این مراسم عده‌ای از شخصیت های فرهنگی و روسای بخش های مختلف واولیاء دانش آموزان شرکت داشتند .

فارغ‌التحصیلان کلاسهای ششم ابتدائی در کلاسهای آمادگی زبان خارجه شرکت میکنند

دانش آموزانی دراین کلاسها پذیرفته میشوند که سال آینده در کلاس اول دبیرستان تحصیل خواهند کرد

اولیاء دانش آموزان باید توجه بیشتری نسبت به تقویت زبان خارجهٔ فرزندان خود مبذول دارند .

مطالعات و بررسیهائی که محققین وزارت علوم و آموزش عالی در زمینه افزایش معلومات دانشجویان بعمل آورده‌اند نشان دهنده این حقیقت است که برای تکمیل مطالعات وتحقیقات دانشجویان باید استفاده از کتب و منابع خارجی در چهار چوبی وسیعتر صورت گیرد.

از طرف دیگر باتوجه به عقب‌ماندگی هائی که معمولا دانش‌آموزان دبیرستان ها در درس زبان خارجه دارند لزوم تجدید نظر در سیستم آموزشی این درس راحتمی ساخته است.

تصمیماتی که از طرف مقامات وزارت علوم و آموزش و پرورش درشرف اتخاذ است نشان دهنده توجهی است که نسبت به بهبود وضع تحصیلی دانش آموزان کشور و درنتیجه آماده کردن آنان برای گذراندن مدارج عالی تحصیلی از جانب مقامات مبذول میگردد.

شاید یکی از علل عقب‌ماندگی دانش آموزان در درس زبان خارجه تاحدی نیز بی‌توجهی اولیاء بوده است و بااهمیتی که این درس پیدا خواهد نمود انتظار میرود بهمراه تحولی که در امر آموزش زبان بعمل می آید اولیاء نیز از کمک و راهنمائی به فرزندان خود دریغ نورزند.

دراین گیرو دار موسسات آموزشی مختلفی که در تهران به‌امر تدریس زبانهای خارجی اهتمام ورزیده‌اند قطعا سهم بسزائی خواهند داشت و بالضروره فعالیت های خود را باید بااین روش هماهنگ سازند.

برای آگاهی از اقدامات این قبیل موسسات با مدیر یکی از کلاسهای زبان گفتگوئی بعمل آوردیم که ذیلا درج میشود:

آقای مهدی نیکراد رئیس «خانه زبان» درمورد برنامه هائیکه برای فارغ‌التحصیلان ششم ابتدائی که سال آینده وارد دبیرستان خواهند شد ترتیب داده‌اند گفت :

خانه زبان که پیوسته در موفقیت های استثنائی از قبیل کنکور ، اعزام دانشجو و .... به تشکیل کلاس های اختصاصی و فوق‌العاده کلاس های پایه وظیفه معلمین سنگین‌تر خواهد بود . بنابراین خانه زبان جهت تدریس دراین کلاس ها زبده ترین معلمین خود را که دارای تجربیات کافی در تدریس کلاسهای پایه هستند انتخاب نموده است.

۲– درست آموزی

صحیح نوشتن و درست تلفظ کردن کلمات و حتی حروف یکی از مشکلات اساسی تدریس زبان است . برای اجتناب از بداموزی دانش آموزان سعی میشود دراین کلاسها از انواع و اقسام وسایل آموزشی استفاده شود.

یکی از این وسایل استفاده از کارتهای الفبای استاندارد شده است که هر دانش‌آموز یک سری از آنها را دراختیار خواهد داشت . ضمنا برای صحیح نوشتن کلمات، الفبای مذکور نیز روی کاغذ پلی کپی شده بصورت سرمشق بشاگردان عرضه خواهد شد.

۳– روش

استفاده از روش مستقیم مکالمه و ایجاد حس اتکاء بنفس بمنظور محاوره و گفتگو نیز از هدفهای اساسی تشکیل این کلاس ها است.

۴– برای مشخص ساختن برنامه کار هردانش آموز دفاتر مخصوص تکلیف به آنان داده خواهد شد که درپایان هرترم وضع فعالیت و پیشرفت هرشاگرد دران منعکس خواهد شد.

برای مزید اطلاع خوانندگان اطلاع میدهد که دفتر اطلاعات خانه زبان از هم‌اکنون آماده است تا اطلاعات مورد نیاز را بوسیله تلفن ۶۱۲۰۱۱ دراختیار علاقمندان قرار داده و یادرمحل موسسه واقع در خیابان پهلوی بالاتر از چهار راه امیرکبیر روبروی کوچه بیدی با ارائه بروشور مربوطه داوطلبان را درجریان کار این کلاس ها قرار دهد.

دبستان ملی اندیشه نو تهران‌پارس
از عموم فارغ‌التحصیلان سنوات قبل دعوت مینماید که برای شرکت درجشن پایان سال تحصیلی وتجدید دیدار و معارفه ساعت ۶½ بعد ازظهر روز ۳ شنبه ۲۶ خرداد در محل دبستان حضور یابند .
صاحب امتیاز دبستان ملی اندیشه نو
جواد جعفری

درآموزشگاه خزائلی
کلاسهای کنکور فشرده – فنی – ادبی – پزشکی . حقوق از روز شنبه بیست وسوم فردا تشکیل گردیده وثبت‌نام ادامه دارد .
شاه‌آباد – کوچه محمودی – تلفن ۳۳۴۸۸۱

مقنی در چاه سفارت اندونزی زنده بگور شد

ساعت ۵ بعداز ظهر روز گذشته به ماموران امداد سازمان آتش‌نشانی اطلاع‌داده شد که براثر ریزش چاهی درسفارت اندونزی واقع در خیابان کاخ شمالی مردی‌در داخل چاه زنده بگور شده است.

ماموربن فورا بمحل رفتند و مشاهده کردند که چاه دارای ۲۰ متر ارتفاع است . آنها برای خارج کردن مقنی که در چاه مانده بود مشغول خاك‌برداری شدند.

گزارش خبرنگار ما حاکیست : ماموربن اداره آتش‌نشانی از ساعت ۵ بعداز ظهردیروز تاساعت هفت ونیم صبح امروز مشغول خاك ـ برداری‌ازچاه سفارت‌اندونزی بودند ، تاتوانستند جنازه‌مقنی را از چاه خارج کنند.

جنازه مقنی بامداد امروز باداره پزشکی‌قانونی فرستاده شد و هویت وی هنوز معلوم نشده است.

بجرم قتل دوستش به‌حبس ابد محکوم شد

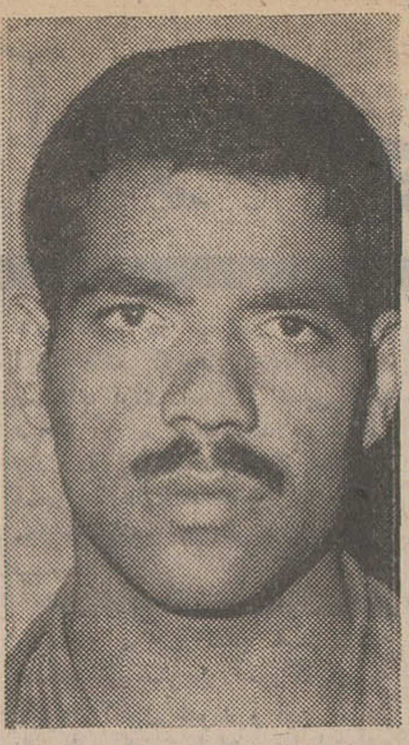

علی علیخانی که‌درحال‌مستی دوستش را باچاقو به قتل رسانده بود ، به‌حبس ابدبا اعمال شاقه محکوم شد .

قاتل که ۲۳سال دارد دراسفند ماه سال گذشته پس از صرف مشروب به‌اتفاق دوستش‌ابوالقاسم خواجوی به قهوه‌خانه‌ای درخیابان شوش رفت و از او خواست تا ساعتش را در اختیار او بگذارد ، ولی ابوالقاسم ساعتش را به او نداد و این موضوع باعث ناراحتی علی شد و باچند ضربه چاقو ابوالقاسم را به‌قتل رساند .

علی پس از کشتن ابوالقاسم‌به مشهد گریخت ولی یکماه بعد توسط مامورین انتظامی دستگیر و تحویل مقامات قضائی شد .

علی در تمام مراحل بازجوئی تنها به‌گفتن این جمله « چون مست‌بودم ، نفهمیدم که چه کار کردم» اکتفا کرد .

پزشك قانونی پس از معاینه جسد مقتول در گزارش خود علت مرك راپارگی روده تشخیص داد و به این ترتیب پس ازبازجوئی‌های‌لازم علی متهم بقتل شناخته شد و به دستور بازپرس روانه زندان‌شد. پرونده این ماجرا برای‌رسیدگی به شعبه اول دادگاه عالی‌جنائی تهران ارجاع شد و در ساعت ۹ بامداد روز گذشته دادگاه به ریاست آقای علی آزاد رسمیت یافت و محاکمه علی آغازشد .

رئیس دادگاه خطاب به علی گفت : شما متهم هستید که ابوالقاسم راباچاقوبه‌قتل‌رسانده‌اید دراین مورد چه میگوئید ؟

علی پس از لحظه‌ای سکوت‌گفت: آقای رئیس دادگاه ، همانطورکه در کلیه مراحل بازجوئی گفته‌ام، منکر قتل نیستم . ولی چون بعلت خوردن مشروب از حال طبیعی خارج بودم ، نفهمیدم که چرا وبه چه علت یکی از بهترین دوستانم رابه‌قتل رساندم .

پس از اظهارات متهم ، وکیل مدافع او ضمن سخنانی گفت:علی هنگام کشتن ابوالقاسم مست‌بوده وبه‌این دلیل هیچگونه قصد و اراده‌ای در مورد به‌قتل‌رساندن دوستش نداشته است.ولی‌نماینده دادستان تهران‌جرم علی را محرز دانست واز محضر دادگاه برای او تقاضای اشد مجازات راکرد. سرانجام ظهر دیروز قضات‌دادگاه ختم دادرسی را اعلام کردندووارد شور شدند و پس از دوساعت علی راباتوجه به محتویات پرونده‌بایك درجه تخفیف به‌حبس ابد با اعمال شاقه محکوم کردند .

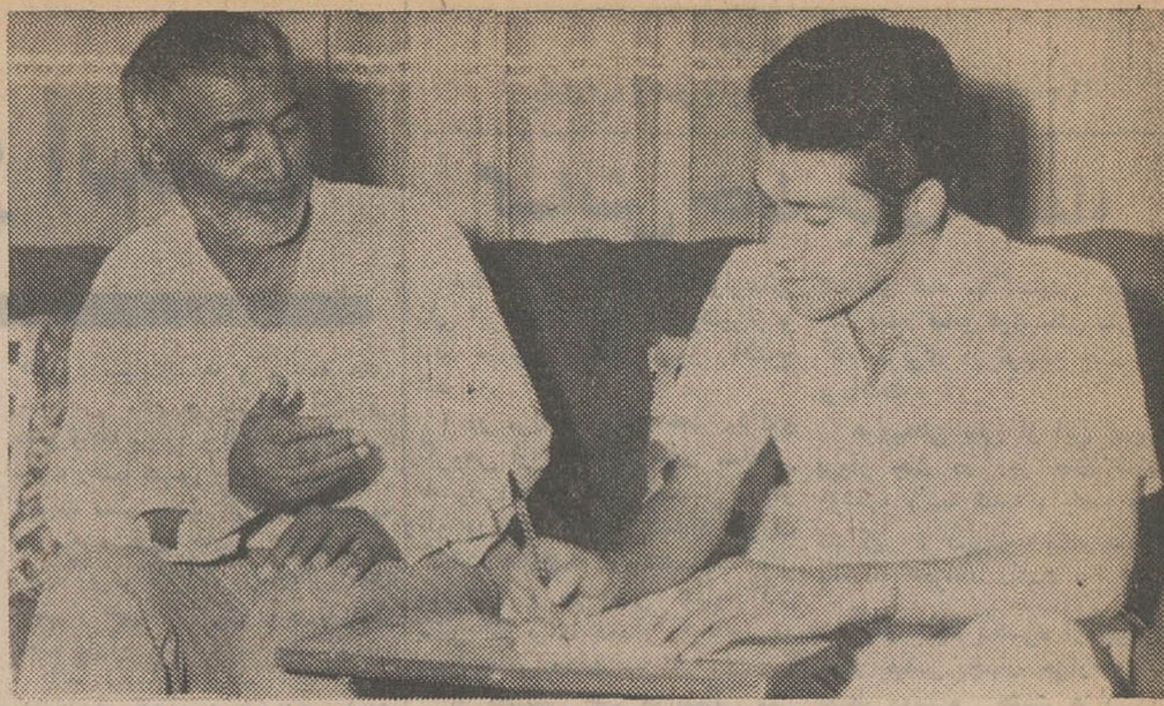

در عکس بالا ، حسین خدری یکی از پنج‌نفر نجات یافتگان حادثه غرق شدن دوموتور لنج‌در خلیج فارس، ماجرای ۳۶ ساعت پیکار خود ودوستانشان‌را باامواج خروشان خلیج ،برای رحیم نیل‌فروشان خبرنگار اطلاعـات در خرمشهر شرح می دهد .

یکی از نجات یافتگان سرنشینان دوموتور لنج مغروق خاطرات خود را شرح میدهد

لحظات پرهیجان ۲ روزمبارزه باامواج خروشان خلیج فارس

زندگی پنج‌انسان‌گرسنه و تشنه ، به یك تخته پاره بسته بود !

همانطور که قبلا نوشتیم: چند روز پیش دو موتور لنج در خلیج فارس به‌شدت با یکدیگر تصادف کردند و غرق شدند. در این حادثه ۲۴ نفر از سرنشینان موتور لنج‌ها غرق شدند و فقط ۵ تن از سرنشینان دو موتور لنج نجات یافتند.

یکی از نجات یافتگان مردی است بنام حاج‌حسین خدری که نجات خود رافقط یك معجزه میداند. او شرح این معجزه را برای خبرنگار اطلاعات در خرمشهر باین شرح تعریف کرد:

حاج حسین خدری گفت:موتور لنج ما که ناخدائی آن بر عهده شخصی بنام غلامرضاپور کرم‌بود، شش سرنشین و مقدار زیادی کالای تجارتی از قبیل روغن ، کفش، پودررختشویی وبیسکویت و غیره داشت.

ما از بندر بوشهر عازم قطر بودیم و سفر دریائی ما داشت بی‌حادثه می‌گذشت ، تا آن شب که حادثه‌شومی‌که هرگزتصورش رانمی‌کردیم، پیش آمد.

نیرنك ستارگان !

حسین خدری اضافه‌کرد :میدانید که موتور لنج‌هائی‌که نقشه‌دریائی ندارند از روی نقشه خاصی که براساس وضع‌و موقعیت ستارگان تنظیم شده، در‌خلیج فارس‌رفت و آمد می‌کنند و محل شیخ نشینها ونیز بنادر ایران را براساس موقعیت ستارگان تعیین شده و ناخدایان موتور لنجها بامطابقت موقع ستارگان روی نقشه ، مسیر خود را پیدا می‌کنند !

موتور لنج ما براساس همین نقشه راه می‌پیمود و موتور لنجی هم که باما تصادف کرد ، ازچنین نقشه‌ای استفاده می‌کرد و هردو موتور لنج که از طرف مقابل‌به یکدیگر نزدیك میشدند براساس موقعیت ستارگان مسیر واحدی داشتند و همین امر موجب بروز تصادف شد و در حقیقت آنچه‌بر سرما‌آمد، نیرنك ستارگان بود!

لحظه حادثه

حسین خدری بعد گفت : شب تاریکی بود . آنقدر تاریك که گوئی برآسمان و آب‌های خلیج قیر پاشیده‌اند موتور لنج مادر میان سکوتی عمیق راه می‌پیمودو هرآن به‌بحرین‌نزدیك‌تر میشد.ما درحدود۷۲کیلومتری‌بحرین بودیم در چنین موقعیتی صدای مهیبی بلند شد و موتور لنج ما چنانکه گوئی دچار زلزله شده باشد ، لرزید و ازهم گسیخت .

در یك چشم بهم زدن موتور لنج بصورت تخته پاره‌ای درآمد ومن خودرا در میان امواج‌متلاطم خلیج تنها دیدم .

اول باور نمی‌کردم ، اما سردی آب دریا و احساس رطوبت باعث شد باور کنم که داخل آب‌هستم!

شانس بزرك !

حسین خدری سپس گفت :در آب دست و پا میزدم‌و درجستجوی وسیله‌ای بودم که خودرا به آن بیاویزم .اندکی پس‌از این‌جستجو چشمم به‌قایق نجات موتور لنج که در چندمتری‌من روی موجهای‌دریا بالاو پائین میرفت افتاد.

در آن موقعیت این واقعا یك شانس بزرك بود. شادی بزرگی وجودم را فرا گرفت و دلم ازامید لبریز شدو شناکنان خود را به قایق رساندم و سوار آن شدم.

چند لحظه‌ای نگذشته بود که هشت نفر دیگر از سرنشینان دو موتور لنج پیدایشان شد وسوار قایق شدند. آنها نیز مثل من‌از پیدا شدن قایق نجات غرق شادی بودند.

تعریف داستان ...

یکی از نجات یافتگان که‌خود را «نجاتی» معرفی میکرد و از سرنشینان موتور لنجی بود که‌با موتور لنج ما تصادف کرد پس‌از سوار شدن به قایق و نفس تازه کردن گفت :

«موتور لنج ما با ۲۳ مسافرو بناخدائی عبدالله شریعتی عازم بحرین بود که ...»

هنوز سخنان این شخص تمام نشده بود که موجی بزرك قایق‌را چون پرکاهی به آسمان پرتاب کرد و من برای چند لحظه در بیهوشی مطلق فرو رفتم .

تخته پاره!

وقتی بخود آمدم ، بار دیگر خویشتن رادر میان امواج‌محاصره دیدم . گوش فرا دادم و ازمسافتی دورتر صدای گروهی را شنیدم . شناکنان به‌آن سوی رفتم و ۵ نفر از مسافران را دیدم که‌خود را به تخته پاره‌ای آویخته بودند. منهم به‌آنها پیوستم و گوشه‌ای از تخته پاره را چسبیدم .

انتظار معجزه

اطراف ما تاجائیکه چشم کار می‌کرد آب بود. هیچ نشانه‌ای از عبور کشتی یا موتور لنجی ازآن حوالی بچشم نمیخورد . موج بود و تخته پاره‌ای که شش انسان بی‌پناه به‌آن آویخته بودند. آنها به‌هیچ‌چیزامیدی نداشتند، مگر به یك معجزه !

رنج تشنگی

شب رفته‌رفته از پهنه دریارخت بر‌کشید و روز بر دریا استیلایافت و خورشید طلوع کرد و روز گرمی آغاز شد : هرچه به ظهر نزدیك‌تر میشدیم گرمای کشنده هوا نیز بیشتر میشد .

تشنگی شدید رنجمان‌میداد وبعلت برخورد نور مستقیم آفتاب برآب دریا و انعکاس آن در چشم‌هایمان قدرت دیدمان‌نیزبطرز عجیبی کاهش یافته بود . روز می گذشت ونشانی از جنبنده‌ای در آن حوالی نبود و ما رفته‌رفته فهمیدیم که درواقع مبارزه اصلی ما برای زنده ماندن تازه آغاز شده و با مرك و زندگی دست بگریبان هستیم .

پیشنهاد جوانمردانه !

باردیگر شب فرا رسید . به‌جز من بقیه همراهانم جوان بودند و می توانستند مقاومت کنند . لیکن من بعلت پیری درحال تسلیم شدن بودم . همراهانم با احساس این وضع پیشنهاد‌کردند روی تخته‌بروم و بخوابم . این جوانمردانه ترین پیشنهادی بود که تاکنون بمن‌شده است .

روی تخته پاره رفتم و خوابیدم، و یا بهتر بگویم بیهوش شدم.وقتی باردیگر چشم گشودم قوایم را باز یافته بودم .

قربانی دریا

باردیگر به تخته پاره آویزان شدم . ساعتی بعد یکی از همراهان من که بشدت ضعیف و بیحال‌شده بود براثر برخورد یك موج بزرك‌با تخته پاره از ما جدا شد و مفقود گردید و ماهرچه کردیم نتوانستیم او را بیابیم . او قربانی دریا شد!

غروب دومین روز سرگردانی‌ما در دریا بود . در پهنه افق چراغ های یك کشتی را دیدیم . ابتدا گمان کردیم این یك رویا است . اما کشتی نزدیك و نزدیك تر شد ودریافتیم که کشتی حقیقی است!

۵ نفری فریاد کشیدیم و کمك طلبیدیم . امید در دلهایمان زنده شد و به ما نیرو داد که بلند تر فریاد بکشیم . اما فریاد های ما بگوش کسی نرسید و کشتی از نزدیکی ما عبور کرد !

فرشته نجات !

باردیگر ما ماندیم و تشنگی و گرسنگی و خستگی و ناامیدی . با فرارسیدن‌شب‌تشنگی اندکی کاهش یافت . اما لب هایمان ترك خورده، گرسنگی عذابمان‌میداواز خستگی رمقی برایمان نمانده بود .تمام‌طول شب را دعا می کردیم .

در سپیده‌دم روز بعد ، ناگهان احساس کردیم‌درنزدیکی مافعالیتی در جریان است ، چشم های از خستگی فرو افتاده ، خود را تاحد امکان گشودیم و دیدیم که کمی دورتر ازما کشتی بزرگی لنگر انداخته و در عرشه آن عده‌ای سرگرم فعالیت هستند !

کشتی قایقی به آب انداخت و چند نفر سوار آن شدند و بطرف ما آمدند . خدایا ! ما نجات یافته بودیم !

بازگشت به زندگی

ساعتی بعد ، ما پنج نفر ، در عرشه کشتی «بی.اچ.منچستر آرمیده بودیم . بدستور کاپیتان «دریك ـ جانسون» فرمانده کشتی پس از انجام معالجات اولیه ما رابه شارجه رساندند و در شارجه پس از چهار روز بستری بودن در بیمارستان شارجه باردیگر بزندگی بازگشته و زندگی عادیمان را آغاز کردیم.

این روزها فصل گرما فرارسیده ومردم‌برای‌استراحت وخواب شبانه به هوای آزاد پناه می‌برند .

دونفری‌که در عکس بالا دیده میشوند ظاهرا جائی خوش آب‌وهواتر از سقف اتوبوس پیدا نکرده‌اند تا شب‌را به صبح برسانند .

عکس از: رضانور بختیار

«آگهی استخدام پزشك»

اداره بهداری کل بنادر و جزایر خلیج فارس سه نفرپزشك باحقوق ماهیانه ۵۰۸۰۰ ریال برای‌خدمت دردرمانگاه های‌جم‌وریز کنگان‌وبندر طاهری استخدام مینماید . داوطلبین میتوانند در تهران به اداره کارگزینی وزارت بهداری و دربوشهر به‌اداره کل بهداری بنادر و جزایر خلیج‌فارس مراجعه‌نمایند.

دکتر موسوی

رئیس بهداریکل بنادر و جزایر خلیج فارس

آگهی استخدام

تلویزیون ملی ایران برای خدمت درتهران و شبکه های تلویزیونی‌مراکز شهرستان‌ها ۷ نفر حسابدار ، دونفر حسابرس ، دونفر متخصص بودجه بامدرك تحصیلی لیسانس دراین رشته‌ها و یامدرك‌بالاتر ازلیسانس ازطریق مسابقه استخدام می کند

شرایط : معافی دائم (غیرپزشکی) یا برك خاتمه خدمت.
حداکثر سن ۳۰ سال.
نداشتن تعهد خدمتی درسازمان های دولتی.

ساکنان شهرستان های مراکز تلویزیونی و کسانی که‌دارای مدرك تحصیلی بالاتری هستند درشرایط مساوی حق‌تقدم‌خواهند داشت . علاقمندان میتوانند برای آشنائی و کسب اطلاع از شرایط استخدام و پرکردن برگهای لازم حداکثر تاپایان وقت اداری روز چهارشنبه دهم تیرماه ۴۹ به‌کارگزینی تلویزیون ملی ایران واقع درشماره ۲۳ بلوار جانسپار خیابان پهلوی مراجعه فرمایند.

آ ـ ۱۷۵۹۸

کاشه کالمین

برای رفع :
گریپ وسرماخوردگی
سردرد ـ دندان‌درد
کمردرد ـ دردعضلات وتب

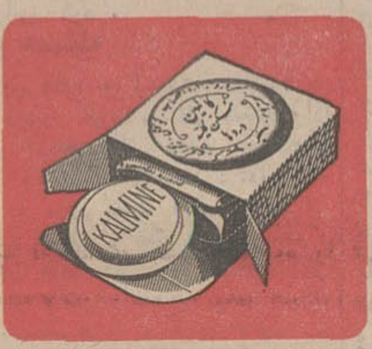

کاشه کالمین
بانیم قرن سابقه

از صبح چهارشنبه ۲۷ خرداد
درسینماهای

اروپا ـ اونیورسال ـ آسیا ـ میامی ـ ایران ـ سایانا ـ تیسفون ـ ماریلیک ـ مونت کارلو ـ آستارا و سیلوانا

پس از موفقیت بی‌نظیر فیلم «یوسف وزلیخا»
استودیو رودکی یك محصول ارزنده دیگر
خودرا تقدیم میدارد

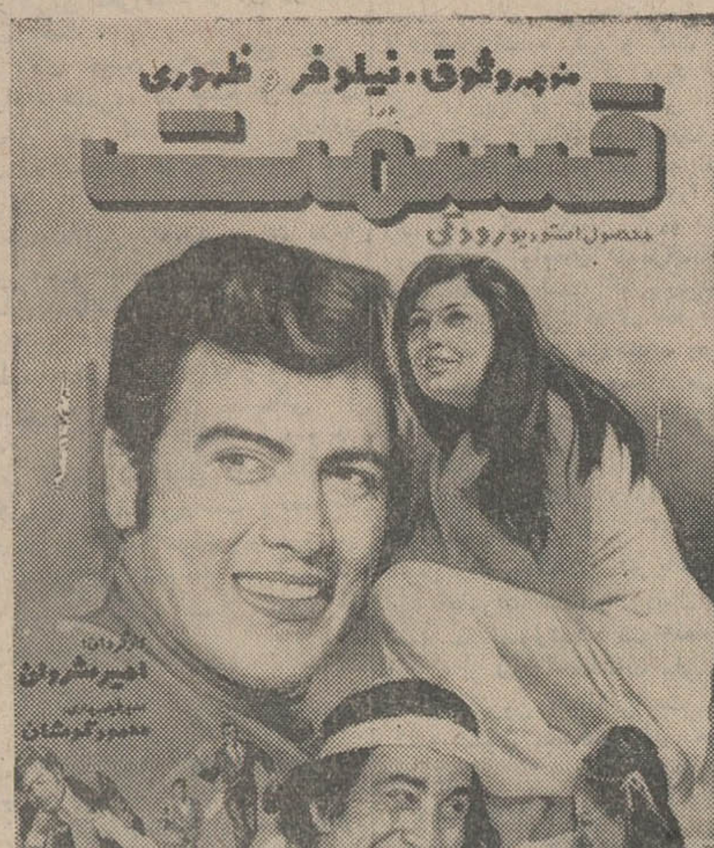

همزمان تهران در شهرستان‌های زیر
* اصفهان (چهار باغ‌ـ مایاك ـ مهتاب ـ پارس)
* شیراز (پارس ـ مترو ـ پارامونت)
* مشهد (آسیا ـ سانترال)
* تبریز (کریستال‌ـمتروپل)
* آبادان (شیرین ـ ایران) * رشت (آسیا)
* اهواز (دنیا) * کرمانشاه (کریستال ـمتروپل)

از صبح‌سه‌شنبه درسینماهای

کسری ـ بولوار
و...درایوین سینماونك

پخش‌صدا در درایوین‌سینما ورستوران سینما(سالن سرپوشیده) ونك به زبان های فارسی وانگلیسی‌دریك‌زمان

یك فیلم جدید باهنرپیشگان «داستان وست‌ساید»
به‌بینید یك «وست ساید» دیگر را ....

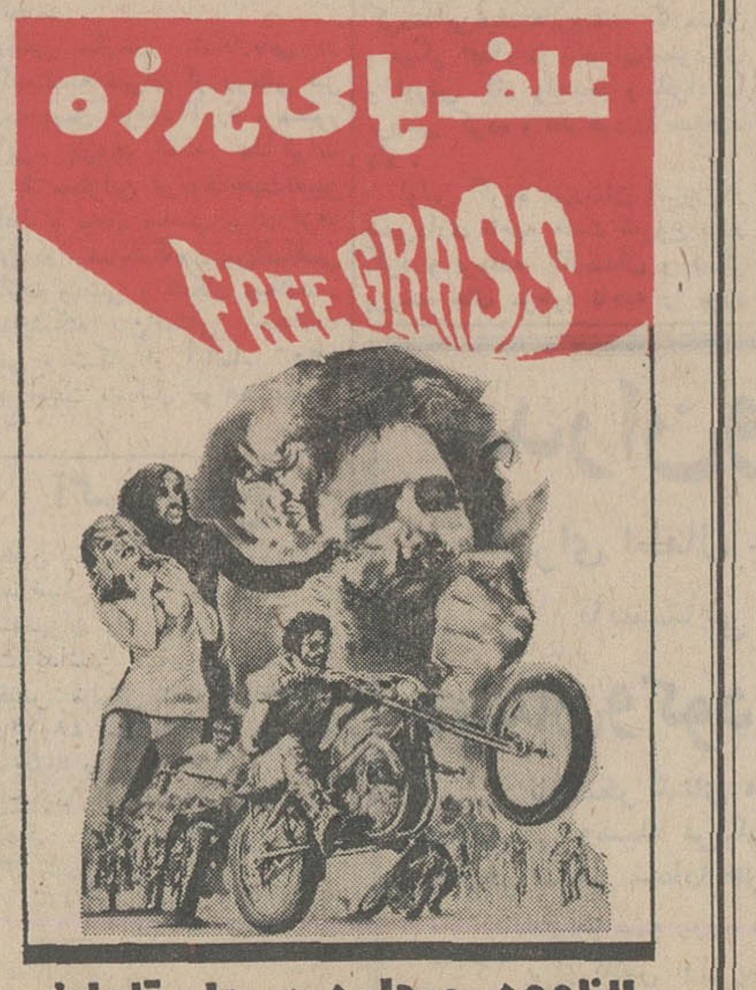

لاناوود . ریچارد بیمر . راس تامبلین

گروه سینماهای
ایفل ـ پولیدور ـ متروپل ـ سانترال ـ رویال

برنامه آینده خودرا معرفی میکنند

پنج مرد بیباك واز جان گذشته به گانگسترهای قهار شیکاگو اعلام جنك میدهند وپرده سینما را از خون و آتش و رگبار مسلسل لبریز می‌کنند .

جرج ایستمن . واید پرستون . گرازیلا گرانا تا

چهارشنبه‌ها :
اطلاعات بانوان

شرکت سهامی رویال دوما ایران

رویال دوما استخدام میکند

دیپلم مهندسی یامهندس
متخصص تاسیسات شوفاژ ـ تهویه ومحاسبات فنی طرح ریزی ونظارت ساختمانهای‌مسکونی ـ داشتن تجربه کافی شرط است .

دیپلم مهندسی یامهندس
جهت محاسبات اسکلتهای فلزی ساختمانهای مرتفع .

مهندس الکتروتکنیك
که درقسمت ترانسفورماتور وجنراتور تجربه کافی داشته باشد.

نقشه‌کش
نقشه‌کش که درقسمتهای نقشه‌های ساختمان فلزی و بتون آرمه تجربه کافی داشته باشد.

اگر مایلید که درمدرنترین پروژه‌های ساختمانی همکاری داشته باشید واگر مایلید که‌با گروهی‌ازورزیده‌ترین‌مهندسین بین‌المللی همکاری داشته باشید و در یك موسسه بسیار فعال مشغول بکار شوید به دوما مراجعه فرمائید .

شرکت سهامی رویال دوما ایران .
تهران ـ میدان ولیعهد ـ بلوارالیزابت شماره ۵ و ۷
تلفن ۶۲۶۱۱۱

مجالس ترحیم

بسمه تعالی
بمناسبت فوت مرحومه علویه عالیه بانو ربابه خاله معظمه حضرت آیةالهالعظمی آقای حاج‌سیدمحمد کاظم شریعتمداری دام ظله مجلس ترحیمی روز دوشنبه ۱۰ ربیع‌الثانی ۲۵ خرداد ماه جاری از ساعت ۹ تا ۱۱ در مسجد مرحوم شیخ عبدالحسین (آذربایجانیها) منعقد است ۳۲۱ عموم طبقات بالاخص حضرات آقایان علماء اعلام شرکت خواهند فرمود .
احمدالاشتیانی ، محمود یاسری ، حاج شیخ عبدالرزاق قائینی ، حاج سید فخرالدین فیض دزفولی ، آقا الموسوی - الخلخالی ، رضا طباطبائی ، سید رضا صدر ، حاج سید احمد گلپایگانی ، احمد الحسینی الشهرستانی ، باقرالموسوی - الخونساری ، سیدرضی شیرازی ، العبد محمد حسین العلوی الطباطبائی البروجردی ، حسن سعید ، محمدعلی الموسوی - الخونساری ، سید عبدالقادر عظیمی ، مهدی منصوری ، ابوالحسن مدرس تهرانی ، عباس مشکوری ، زین‌الدین زنجانی ، حاج‌سید عبدالحمید موسوی ماکوئی ، سید محمد صادق رضوی ، احمد شریعت ، حاج میرزا حسن مقدس .
آ_۸۹۷۵

بسمه‌تعالی
بمناسبت درگذشت مرحومه مغفوره علویه عالیه بانو ربابه کاغذکنانی خالهٔ محترمهٔ حضرت آیت‌الهالعظمی آقای حاجی سیدکاظم‌آقا شریعتمداری مدظله‌العالی بامر معظم‌له مجلس ترحیمی درتهران مسجد شیخ عبدالحسین معروف به آذربایجانیها روز دوشنبه ۲۵ خرداد ازساعت ۹الی ۱۱ منعقد است امیداست آقایان علماء اعلام وحججاسلام وسایر طبقات دراین مجلس شرکت فرمایند .
الاحقر غلامرضا زنجانی
آ_۸۹۴۳

بمناسبت درگذشت مرحومه مغفوره بانوی متقیه خاله حضرت آیت‌الهالعظمی آقای حاج سید کاظم‌آقا شریعتمداری دام‌ظله مجلس ختمی‌ازساعت ۹الی ۱۱روزدوشنبه ۲۵ر۳ر۱۳۴۹ در مسجد آذربایجانیها منعقد است انتظارمیرود آقایان علماء عظام وحججاسلام وسایر طبقات دراین مجلس شرکت‌فرمایند.
العبد محمدعلی عاملی ، الاحقر سیدعلی اصغر خوئی ، الاحقر سیدمهدی کماری ، الاحقر سیدمرتضی شبستری ، الاحقر سیدمرتضی علم، الاحقر سیدهادی خسروشاهی، الاحقر سیدابراهیم میلانی، الاحقر سیدصادق شریعتمداری .
آ_۸۹۴۳

بمناسبت درگذشت مرحومه مغفوره علویه عالیه بانو ربابه کاغذکنانی خاله‌حضرت آیت‌الهالعظمی آقای حاجی‌سید کاظم‌آقا شریعتمداری متع‌الهالمسلمین بطول‌بقائه مجلس‌ختمی در مسجد شیخ عبدالحسین معروف به آذربایجانیها از ساعت ۹ الی ۱۱ روز دوشنبه ۲۵ خرداد منعقد است حضرات علماء اعلام وحججاسلام وعموم طبقات محترم البته باحضور خود در مجلس مزبور روح آنمرحومه را شاد خواهند فرمود .
الحاج بزرگ ابوحسین

خانواده‌های شریعتمداری، حائری، شهلا، منیری، منیبی، خلخالی، بنی‌فضل، وفائی، طیب، نوبری، رجبی ، خاکسای ، راثیان، غفاری، بیاتی ، شهلافر، مهین، مدنی، ختائی، مراغه‌چی، دلیلی، تمجیدی، شادروان، شفیقی، کاغذکنانی .
بدینوسیله درگذشت‌مرحومه مغفوره علویه عالیه بانو کاغذکنانی را باطلاع اقوام ودوستان وآشنایان می رسانند مجلس ختم بدین مناسبت در مسجد شیخ عبدالحسین‌معروف به‌آذربایجانیها روز دوشنبه بیست وپنجم خرداد ازساعت۹الی ۱۱ صبح منعقد است ومجلس ختم زنانه همان روز از ساعت ۵الی ۸ بعداز ظهر در منزل شخصی واقع درخیابان‌آیزنهاور اوایل خیابان کاوه کوچه فرازیان کاشی ۲۲۵ برگذار خواهد بود .
آ_۸۹۴۳
بعموم افراد خانواده‌های عزادار بویژه حضرت آیت‌اله شریعتمداری مصیبت وارده را تسلیت میدهیم .

خانواده‌های : کساری ، معتضدی ، گوهری ، محلوجی استرآبادی ، دادجو ، فرهمند ، ملکی ، دینبلی ، محوی ، معتضد ، دادستان ، والا ، ثالی ، افشارطوس ، هادیان ، یکتائی ، مولوی ، کتابیان ، نبئی .
بانهایت تاثر و تاسف فوت جانگداز بانو عزت‌العلوك معتضدی (گساری) راباطلاع اقوام و دوستان میرساندمجلس ترحیم زنانه و مردانه آنمرحومه در روز دوشنبه ۲۵ خرداد ماه از ساعت ۹ الی ۱۱ بامداد در مسجد الجواد واقع در میدان ۲۵ شهریور منعقد و مراسم شب هفت نیز روز چهارشنبه ۲۷ خردادماه از ساعت ۵الی ۷ بعدازظهر در امامزاده عبداله جنب حرم برگزار خواهدشد .
محمدحسن‌زاده کساری ، علی حسن‌زاده کساری ، منوچهر کساری ، مهندس بیژن کساری،رضاکساری،دکتر علیمحمد گوهری ، سرهنك دکتر فرخ‌زادگوهری ،سرگرد پرویز گوهری ، مهندس عباس استرآبادی ، سرهنك‌احمد دادجو ، سرگرد مصطفی فرهمند ، محسن‌ملکی .
آ_۸۸۹۵
مصیبت وارده رابعموم بازماندگان آنمرحومه تسلیت میدهیم

نظر بفوت شادروان مرحومه بانو قمر هاشمی طاری مادر گرامی آقایان حاج سید حیدر هاشمی وسید آقا و سیداحمد و سید عباس وسید عنایت‌الله‌هاشمی طاری و مادر بزرگ‌آقایان دکتر سید نورالله هاشمی و سید ضیاءالدین وسید ذات‌الله و سید روح‌الله و حسن غفاری و نعمت‌الله غفاری و عمه آقایان کریم خلیلی و حاجی خلیلی و حسین منفرد و حاجی نظری‌و احمد نظری و عباس منفرد و حسن منفرد و مادر خانم آقایان سید میرزا هاشمی و کاظم غفاری مجلس ختمی در مسجد خندق آباد واقع در خیابان مولوی اسماعیل بزاز از ساعت ۴ الی ۶ بعد از ظهر روز دوشنبه ۲۵ر۳ر۴۹ منعقد میباشد از دوستان و همشهری های عزیز تقاضا دارد جهت شادی روح فقیده سعیده و تسلی بازماندگان حضور بهمرسانند .
خانواده های : هاشمی طاری ، خلیلی طاری ،منفرد ، نظری . رفیعی . طاری مقدم . جمشیدی . وحیدی . لسانی . علیزاده . میر محمد علی . کوهستانی ابراهیمی .
آ_۸۹۳۵
بعموم بازماندگان بویژه فرزندان آنمرحومه مصیبت وارده را تسلیت میدهیم .

بمناسبت فوت مرحومه بانو فرخنده قراجة مادرگرامی آقای حسین قراجه کارمند اداره کل حسابداری و خواهر جنابان آقایان صادق و علی‌اصغر عدالت مدیران کل اسبق وزارت آموزش و پرورش مجلس ختمی‌روزدوشنبه۲۵ر۳ر۴۹ از ساعت ۴الی ۶ در مسجد فخرالدوله (دروازه شمیران)اول خیابان فخرآباد منعقد خواهد شد. حضوردوستان‌وآشنایان در مجلس ختم آن فقید موجب شادی روح آن مرحومه و تسلی خاطر بازماندگانش خواهد بود .
وزارت آموزش‌وپرورش
آ_۸۸۸۷

فوت مرحومه مغفوره بانو فرخنده قراجة را بـه اطلاع میرساند . مجلس ختم آن مرحومه روز دوشنبه۲۵ر۳ر۴۹ از ساعت ۴ الی ۶ بعدازظهر در مسجد فخرالدوله (دروازه شمیران) اول خیابان فخرآباد و مجلس ترحیم زنانه در منزل شخصی واقع در خیابان دوم نیروی هوائی فرعی‌چهارم کاشی ۱۲ منعقد می‌گردد . امید است‌باشرکت در مجلس ترحیم بازماندگان‌آن مرحومه را قرین تفقد فرمایند .
خانواده های قراجة ، عدالت ، ناطق ، معاون‌زاده ، ابریشمی ، حجازی ، پوریان ، حافظی ، یزدانیار ، اسدی ، مالك ، سعید واحدقراجة ، ایمانی ، سیدی ، هاشمی ، یوسفی ، رئوف، صابر ،طباطبائی ، شیخ‌زاده ، علی‌نژاد ، درخشانی ، شکوری ، سهرابی ، مبین ، غفارزاده ، سرافراز آزرم
آ_۸۸۸۷
مصیبت وارده را بعموم بازماندگان آنمرحومه تسلیت میدهیم

بانهایت‌تاسف‌وتاثر درگذشت آقای شکراله ساعد سمیعی أبوی همکارگرامی آقای محمدساعد سمیعی‌را باطلاع‌میرساند.
مجلس ختم آن مرحوم روز سه‌شنبه ۲۶ خرداد ماه ۴۹ از ساعت ۴ تا ۶ بعداز ظهر در مسجد الجواد برگزار میشود.
رئیس دانشگاه پهلوی - دکتر هوشنك نهاوندی
۲_۳ آ_۱۷۱۸۴

بانهایت تاثر و تاسف درگذشت ناگهانی مرحوم‌شکراله ساعد سمیعی را باطلاع عموم میرساند . مجلس‌ترحیم‌مردانه آن شادروان در ساعت ۴الی ۶ بعدازظهر روز ۲۶ر۳ر۴۹ در مسجد الجواد برگزار میگردد .
وزارت آبادانی و مسکن
آ_۸۸۰۳

بانهایت تاسف درگذشت شادروان شکراله ساعد سمیعی بزرك خاندان سمیعی را باستحضار دوستان و آشنایان‌میرساند مجلس ترحیم مردانه در روز یکشنبه ۲۴ خرداد ماه از ساعت ۹تا۱۱ صبح در مسجد صفی‌رشت و مجلس ختم‌زنانه در همان روز در منزل آن مرحوم در رشت منعقد خواهد گردید .
مجلس ختم زنانه ومردانه درتهران‌روزسه‌شنبه ۲۶خردادماه۴۹از ساعت ۴ تا ۶ بعداز ظهر در مسجد الجواد برگزار خواهد گردید .
سناتورها و نمایندگان گیلان در مجلسین : خانم‌ابتهاج سمیعی ، رامبد ، تیمسار صفاری ، حسن اکبر، سرتیپ‌پور، سرهنك‌انشاء ، دکترطالع ، توسلی ، فیاض ، ماهیار ، فضل‌اله صادق سمیعی ، ادیب سمیعی ، مهندس‌اسدی‌سمیع
۲_۳ آ_۱۷۱۸۴

بسمه تعالی
بانهایت تاسف و تالم درگذشت شادروان شکراله ساعد سمیعی بزرك خاندان سمیعی‌را باستحضاردوستان‌وخویشاوندان میرساند .
مجلس ترحیم مردانه در روز یکشنبه ۲۴خرداد ماه از ساعت ۹تا۱۱ صبح در مسجد صفی‌رشت و مجلس‌ترحیم زنانه بعدازظهر همان روز در منزل آن‌مرحوم در رشت‌منعقد خواهد گردید .
مجلس ختم زنانه و مردانه در تهران روز سه‌شنبه۲۶ خردادماه از ساعت ۴تا۶ بعدازظهر در مسجد الجوادبرگزار خواهد گردید .
خاندان سمیعی
۲_۳ آ_۱۷۱۸۴

خانواده‌های : ساعد سمیعی ، سمیعی ، میرساعد ، اسدی‌سمیع ، ابتهاج سمیعی ، صادق سمیعی ، منشی‌زاده سمیعی ، رحمت‌سمیعی ، تجدد سمیعی ، ادیب سمیعی ، حکیمی ، واثق ، قادرپناه ، قائم‌مقامی ، نصیری ، کسروی، هاشمی‌نژاد ، وحیدی ، امدادی ، یزدانیان ، پورفتحی،واهب تجلی ، زندوکیلی
بانهایت تاسف درگذشت شادروان شکراله‌ساعدسمیعی بزرك خاندان سمیعی را باستحضار دوستان و خویشاوندان میرساند .
۲_۲ آ_۷۱۸۴

بانهایت تاسف درگذشت شادروان شکراله ساعد سمیعی پدر بزرگوارمان را باستحضار دوستان و آشنایان میرساند مجلس ترحیم مردانه در روز یکشنبه ۲۴ خردادماه ازساعت ۹تا۱۱ صبح در مسجد صفی‌رشت و مجلس ترحیم زنانه بعدازظهر همان روز در منزل آن‌مرحوم در رشت‌منعقد خواهد گردید .
مجلس ختم زنانه ومردانه درتهران روز سه‌شنبه ۲۶ خردادماه از ساعت ۴تا۶ بعدازظهر در مسجد الجوادبرگزار خواهد گردید .
ربیع ، محمد ، فرشته ، چنگیز ، اکبر ، اصغر ، نصرت‌اله ساعدسمیعی
۲_۳ آ_۱۷۱۸۴

بانهایت تاسف و تالم مرك نابهنگام و جانگداز جوان ناکام آقای منوچهر شکیبائیا را که دراثر سانحه اتومبیل بوقوع پیوسته است باطلاع عموم اقوام و خویشان و دوستان میرساند . مجلس ترحیم آن مرحوم روز دوشنبه ۲۵ر۳ر۴۹ از ساعت ۵ الی ۷ بعداز ظهر د رمسجد ارك برگزار خواهد شد .
خانواده های : نعمان . کرباسی‌زاده . اصفهانی . آقائی. خاتون‌آبادی . کلباسی . یکرنگی . مشك‌دار .
آ_۱۷۶۳۴

کارمندان و کارکنان شرکت فنی و ساختمانی گاما
بانهایت تاسف درگذشت جوان ناکام و همکار صدیق وعزیز خود آقای منوچهر شکیبائیا را باطلاع عموم دوستان‌و آشنایان میرساند و مجلس تذکر و ختم آن مرحوم در روز دوشنبه ۲۵ر۳ر۴۹ از ساعت ۵ الی ۷ بعداز ظهر در مسجد ارك‌منعقد می باشد .
آ_۱۷۶۳۴
حادثه تاثرانگیز را بعموم بازماندگان آن‌مرحوم تسلیت میدهیم

بانهایت تاسف درگذشت شادروان بانو سکینه‌برگستوان والده مرحوم حاج حسین کی‌استوان را باطلاع میرساند مجلس ترحیم زنانه ومردانه آن‌مرحومه ازساعت ۴ونیم تا ۶ونیم بعد ازظهر روز دوشنبه ۲۵ خردادماه در مسجد الجواد واقع در خیابان روزولت میدان ۲۵ شهریور ومراسم هفت آن‌شادروان در روز سه‌شنبه ۲۶ خرداد از۴ تا۶ بعدازظهر در حضرت عبدالعظیم صحن امامزاده حمزه برگزار خواهد شد .
خانواده‌های: برگستوان، ترابی تهرانی، رزمجو، صادقیان، یمینی، شامبیاتی، افسری ، پروشانی، نامور ، صداقت‌زاده ، ضرابی، مکی، غفاری، مجتبوی .
آ_۸۸۱۷

بمناسبت درگذشت بانو فخرالسادات ایمانی در ایطالیا مجلس تذکری در روز دوشنبه ۲۵ خردادماه ۴۹ از ساعت ۵بعدازظهر در منزل آن‌فقید واقع در خیابان قدیم شمیران خیابان دولت (دروس) چهارراه رستم‌آباد خیابان احتشامیه مقابل شعبه نفت کوچه خسروانی شماره ۳ پلاك‌ایمانی‌منعقد خواهد بود از کلیه فامیل و دوستان‌وآشنایان‌دعوت‌مینمائیم که باشرکت خود در جلسه مذکور موجبات شادی روح ایشان را فراهم وبازماندگان را قرین امتنان فرمایند .
عبدالحسین ایمانی ، امیرفرهنك وفائزه ایمانی ، خلیل ومهرانگیز سهیل ، پرویز و آزرم موفق ، مسرور ایمانی ، قدرس‌وپوران ایمانی
آ_۱۷۴۲۸
مصیبت وارده را بعموم بازماندگان آن مرحوم‌تسلیت میدهیم

در آگهی ترحیم مرحوم ضیاءالدین سلیمانی روزه‌شنبه یکسطر اسامی مربوط به آگهی خانواده در سطر دوم آگهی وزارت پستو تلگراف قرار گرفته بود که البته خوانندگان گرامی خود متوجه شده‌اند.

در آگهی ترحیم خانواده گوهنك که‌در شماره‌دیروز چاپ شده قاسمی‌نظری یك فامیل ونام خانواده سیارپور اشتباها ستارپور چاپ شده که بدینوسیله تصحیح‌میشود.
آ_۸۸۲۹

یادبود

بمناسبت چهلمین روز فوت جانگداز هوشنك عزیز بستگان و دوستان آن شادروان ساعت ۵ عصر روز سه‌شنبه ۲۶ خرداد برمزار آن مرحوم در امامزاده عبدالله اجتماع و خاطره‌اش را گرامی خواهند داشت .
خانواده غفاری
۲_۱ آ_۸۹۵۷

بسمه تعالی
بمناسبت ارتحال آیت‌اله العظمی حاجی سید محسن حکیم مجلس تذکری به یادآنمرحوم در مسجد کمیل واقع در دروازه قزوین از ساعت ۳تا۶ بعداز ظهر روز دوشنبه ۱۸ خرداد منعقد است در ضمن خطیب فاضل ارجمند جناب آقای نهاوندی مستفیض میفرمایند .
حقیر - دبیری امام مسجد

سپاسگزاری

از کلیه دوستان وآشنایان وبستگانی که باحضورخود درمراسم تشییع ومجلس ختم مادر عزیزمان بانو زهرا موتمن قلبهای آکنده از غم‌مارا تسلی بخشیده‌اند صمیمانه تشکر کرده بقاء عمر وسلامت وسعادت آنان را از خداوند بزرگ مسئلت داریم .
فاطمه موتمن - دکتر محمدموتمن‌پور
آ_۱۷۶۳۸

تشکر واعتذار
چون بعلت بیماری از عرض تشکر حضوری معذورم بدینوسیله از علمای اعلام ، سروران گرامی ، بستگان ، دوستان و آشنایان محترم که‌باشرکت و حضوردر مراسم ترحیم فرزند ارجمندم دکتر جاوید فیوضات ابراز همدردی فرموده‌اند صمیمانه تشکرمی‌کنم و سلامت و سعادت‌همگان رااز درگاه ایزد متعال مسئلت دارم .
ابوالقاسم فیوضات
آ_۸۸۷۵

بدینوسیله‌ازعموم سروران گرامی و خویشاوندان، دوستان و آشنایان محترم که بعلت درگذشت غم‌انگیز برادر عزیزمان دکتر جاوید فیوضات حضورا یا کتبا ابراز همدردی فرموده‌اند سپاسگزاری می‌نمائیم و اگربعلت‌تالمات روحی در عرض تشکر تاخیری رخ‌دهد پوزش می‌طلبیم .
حبیبه ویحیی فیوضات
آ_۸۸۷۵

تشکر و اعتذار
از عموم آقایان و خانمها و محترمین و بستگان که‌برای تسلیت جهت وفات همسر این‌بنده قدم رنجه و سرافراز یا کتبا لطف خودرا اعلام فرموده و ازنظر کسالت موفق به‌جبران نشده‌ام باکمال معذرت تشکرات صمیمانه خودرا تقدیم و سلامتی و بقاء آن‌ذوات محترم راخواهانم.
سیدمهدی رضوی وکیل دادگستری
آ_ ۸۹۹۹

سپاسگزاری
از کلیه سروران ودوستان ارجمند و گرامی که‌بمناسبت درگذشت شادروان آقای هادی صابرباحضور خود یابوسیله نامه و تلگرام و یادآوری ابراز همدردی فرموده‌اند، سپاسگزاری نموده و چنانچه در عرض تشکر به اظهارلطف آنان قصوری روی دهد بسیار معذرت میخواهیم .
خانواده صابر
آ_۹۰۲۵

تسلیت

بانهایت تاسف وتاثر درگذشت شادروان کامران‌دولتشاهی رابه‌خانواده آن مرحوم به ویژه به‌سرکار سرهنك‌عبدالحسین کشاورز تسلیت‌میگوئیم .
از طرف کارمندان شرکت نفت لاوان : دکتر امیس مسعود خلعت‌بری ، مهندس کاظمی . نوذری . عبداللهی . وزیری .صدر .منصوریان
آ_۹۰۰۳

دوست عزیزم سرکار سرگرد مهندس پرنده و بانو مصیبت وارده را بشما و خانواده‌های آن مرحومه تسلیت گفته و در اندوهتان سهیم هستیم .
مهندس حمید مفید و بانو
آ_۸۹۵

دوست عزیزمان ماهرخ صمصام
مارا هم در مصیبت خود شریك بدان .
ورزشکاران دوومیدانی انجمن دوشیزگان و بانوان
آ_۱۷۶۶۰

بااندوه فراوان فوت نابهنگام شادروان محمدمهدی‌زاده را بعموم بازماندگان آن مرحوم تسلیت عرض نموده خود را د راین ضایعه اسفناك شریك میدانیم .
حبیب‌الله احمدی‌زاده . نصرت‌الله احمدی‌زاده
آ_۸۹۵۱

جناب آقای محمد ساعد سمیعی
از صمیم قلب مصیبت وارده را تسلیت عرض میکنیم .
شورای رادیو و تلویزیون دانشجویان دانشگاه پهلوی
آ_۸۹۴۹

جناب آقای کاغذکنانی
مصیبت وارده را به جنابعالی و خانواده محترم تسلیت عرض می نمائیم .
کارکنان قسمت تعمیرات جاری دیزلها
آ_۱۷۶۳۲

جنابان آقایان مهندس احمد معتمدی مهندس کریم معتمدی
درگذشت شادروان والده معظمه را از طرف خود و کلیه کارمندان اداره ارتباطات فضائی تسلیت عرض نموده بقاء عمر آن خانواده جلیل را از خداوند مسئلت مینمائیم .
مهندس فرهادی
آ_۸۹۳۹

مصیبت‌وارده را به خانواده ثابتی تسلیت میگوئیم .
عزیزاله . ربی . منصور و رحمت‌الله حوری زاده
آ_۱۷۶۰۶

بانهایت تاسف و تاثر درگذشت شادروان آقایان دکتر احمد کمالی و دکتر اکبر حسنی افشار را بخانواده و دوستان و آشنایان آنها تسلیت میگوید .
پزشکان و کارکنان بیمارستان و زایشگاه مهر رضائیه
آ_۱۷۶۱۴

جناب آقای مهندس کریم معتمدی معاون محترم طرح وبررسی وزارت پست وتلگراف وتلفن
کارکنان دستگاه ذیحسابی سازمان برنامه فوت مادر عزیزتان را صمیمانه بسرکار وخانواده محترمتان تسلیت عرض می‌نمایند .
آ_۸۹۰۳

جناب آقای مهندس احمدمعتمدی مدیرکل‌محترم بیسیم‌پهلوی
کارکنان دستگاه ذیحسابی سازمان برنامه فوت مادر عزیزتان را صمیمانه بسرکار وخانواده محترمتان تسلیت عرض می‌نمایند .
آ_۸۹۰۳

جناب آقای احمد بهروان
مصیبت وارده را بجنابعالی تسلیت گفته وشادی روح مرحوم اخوی را ازدرگاه احدیت مسئلت داریم .
بهروش- حق‌ازلی- مظاهری وسایر کارکنان اداره کل کتابخانه‌ها
آ_۸۹۳۱

دوست و همکار ارجمندم جناب آقای نصرت‌اله‌مقومی
از درگذشت مادر گرامی آنجناب فوق‌العاده متاثر و متاسف هستم واین مصیبت‌رابجنابعالی و خانواده محترم تسلیت عرض مینمایم .
رئیس دارالفنون - حسن سرور
آ_۸۹۹۱

جناب آقای امیرفرهنك‌ایمانی
درگذشت مادر گرامیتان موجب‌تاسف شدید گردید امید است تسلیت صمیمانه مارا بپذیرید .
محمد مهدی رمضانی- عباس عندلیبیان
آ_۱۷۴۳۰

خاندان محترم ملك‌محمدی
مصیبت وارده را تسلیت گفته دوام عمر بازماندگان شادروان را خواستارم
نظام‌الدین بزرگ‌زاده
آ_۸۹۲۳

جنابان آقایان مهندس کریم معتمدی- مهندس احمد معتمدی
بانهایت تاسف بنمایندگی از طرف کارمندان‌مهندسین ارتباطات ترتروپ‌پیج مصیبت وارده‌را بشماوخانواده محترمتان تسلیت عرض نموده سعادت وسلامت آن‌خانواده رااز‌خداوند یگانه مسئلت دارد .
نورمن-آر-برتون
آ_۸۹۴۴

سرکار محمود فدائی‌زاده
از طرف خود وهمکارانم مصیبت وارده رابشما وخانواده محترمتان تسلیت گفته ودراین غم خودرا شریك میدانیم .
عبدالکریم صابری
آ_۱۷۴۶۴

باکمال تاسف مصیبت‌وارده را بخانواده محترم معتمدی خصوصا آقای یوسف معتمدی تسلیت عرض نموده سلامتی و موفقیت بازماندگان آن مرحومه را از خداوند مسئلت مینمایم.
آ_۸۹۶۵ رضاطی

جناب آقایان مهندس احمد معتمدی‌و مهندس کریم معتمدی
مصیبت وارده را به آنجنابان از صمیم قلب تسلیت میگوئیم .
مهندس تبریزی . فرزان . نصرت
آ_۸۹۶۷

سرکار خانم فیروزه برجاس
فوت مادر گرامی سرکار موجب نهایت تاثر و تاسف گردید ، با عرض تسلیت‌بقاء و سلامتی‌شما و کلیه‌بازماندگان آنمرحومه را از درگاه احدیت خواستاریم .
کارمندان شرکت ملی ذوب‌آهن ایران
آ_۸۵۵۹

تیمسار معظم سرلشگر حسن ارفع
بانهایت تاسف و تاثر درگذشت همسر نیکوکار بانو هیلدا ارفع را به‌آن تیمسار معظم و خانواده محترم تسلیت عرض مینمایم .
سرهنك ماکوئی
آ_۸۹۷۷

جناب‌آقای ناظمی فرماندار کل معظم لرستان
بااندوه فراوان مصیبت وارده‌را تسلیت عرض مینماید.
ستوان یکم هوشنك ناظمی
آ_۸۹۷۱

تیمسار سرلشگر حسن ارفع
درگذشت شادروان همسر گرامیتان را تسلیت عرض نموده از خدای بزرك تندرستی آن سرور ارجمند وخاندان محترم را آرزو دارم .
رضائیه - سرلشگر آزموده
آ_۱۷۶۷۶

تیمسار سپهبد اعزازی
ازسوی خود و کلیه همکارانم مصیبت وارده را تسلیت عرض نموده بقاء عمر تیمسارو خانواده محترم را ازخداوند بزرك خواهانم.
سرلشگر محسنی شبستری
آ_ ۸۹۹۳

جناب آقایان مهندس احمد معتمدی ومهندس کریم معتمدی و آقای یوسف معتمدی
مصیبت وارده‌را بشما وفامیل محترم معتمدی از صمیم قلب‌تسلیت‌می گوئیم .
سیدکمال‌عطائی-سیدجلال عطائی
آ_۸۹۶۳

باتاثرعمیق واندوه بی‌پایان مصیبت‌بزرك وجانگداز را به‌خانواده های‌پورعجم ودبیری تسلیت‌می گوئیم .
بانونویدی کسمائی ،عصمت نویدی .منصوره نویدی ، مهندس شهنازی ، مهندس داودی
آ_۹۰۰۱

دوست ارجمند جناب آقای مهندس رضاانصاری
بانهایت تالم و تاثردرگذشت خواهر عزیزتان راتسلیت می‌گویم
رضائیه-دکتر گنجوی
آ_۱۷۲۰

تیمسارسپهبد فرخ‌نیا
ازسوی‌خود وهمکارانم مصیبت‌وارده‌را به آن فرماندهی وخاندان محترم منوچهری تسلیت عرض تندرستی وشادکامی بازماندگان را از درگاه ایزد توانا خواستارم .
آ_۱۶۷۳۳ رضائیه -سرلشگر آزموده

جناب آقای مهندس عزیز حکیم‌زاده رئیس‌اداره‌کارگزینی سازمان‌عمران قزوین
بانهایت تاثر وتاسف درگذشت پدر گرامیتان را به جنابعالی وخانواده محترم تسلیت گفته واز خدای متعال برای بازماندگان سلامت‌و سعادت آرزو می نمائیم .
آ_۱۷۶۲۴ سازمان عمران قزوین

درگذشت تاسف‌آور دوست وهمکار عزیزم شادروان مرحوم دکتر ثابتی داروساز بهداری ژاندارمری کل کشور را که‌بی نهایت موجب تالم روحی اینجانب و عموم‌دوستانش گردیده به همسر داغدیده وفرزندان برومندش‌بااندوه‌فراوان تسلیت عرض‌نموده ازخداوند متعال برای بازماندگان آنمرحوم صبرو شکیبائی خواستارم .
سرهنك بازنشسته دکتر حسین نفیسی
آ_۸۹۵۳

همکار عزیز آقای اسمعیل کمالی
بااندوه فراوان مصیبت وارده درگذشت شادروان مرحوم دکتر کمالی رابه جنابعالی و فامیل محترم تسلیت‌میگوئیم.
از طرف کارمندان دائره حسابجاری بانك بازرگانی شعبه مرکزی - لولوئی
آ_۱۷۷۰۰

سرکار سرهنك خلیل‌قریشی
افسران و درجه‌داران وکارمندان مصیبت وارده رابه سرکار و خانواده محترم تسلیت گفته و خودرا در غم شما شریك میدانند .
سرتیپ دکتر فرمهر
آ_۸۹۸۵

دوست عزیز آقای مهندس حکیم‌زاده
مصیبت وارده را بشما و خانواده محترمتان تسلیت میگوئیم .
قزوین : رعیت‌چی ، خاوران ، توکلی ، قیطانچی ، نوروزی ، حاجیان ، یوسفی ، مدنی ، صالحانی ، مهدوی ، آرامش ، پاکاریان ، میثاقی ، کلباسی ، نقاش‌پور ، کیانی
آ_۱۷۶۲۸

جناب آقای کریم معتمد
مصیبت وارده را تسلیت عرض میکنم .
آ_۸۹۸۹ سرتیپ‌یزدی

جناب آقای احمد معتمد
مصیبت وارده را تسلیت عرض میکنم .
آ_۸۹۸۹ سرتیپ‌یزدی

دوست گرامی آقای نصرت‌اله مقومی
مصیبت وارده را بشما و خانواده محترمتان تسلیت میگوئیم
ملوك فلاحتی - شریعت پناهی
آ_۸۹۸۳

جناب آقایان مهندس‌احمد معتمدی ومهندس کریم‌معتمدی
مصیبت‌وارده‌را بشما وفامیل محترم‌معتمدی ازصمیم‌قلب تسلیت‌میگوئیم .
آ_۸۹۶۱ عطاءالله طی.احمدطی

همکار ارجمند آقای سرکیس یعقوبیانس
باتاثر فراوان درگذشت مادر گرامی شما را تسلیت می‌گوئیم و در اندوه شما شریك هستیم .
دبیران وکارمندان گروه فرهنگی مامقانی
آ_۹۰۲۷

جناب آقای نصرت‌اله مقومی
بانهایت تاسف مصیبت وارده را بجنابعالی و سایر بازماندگان محترم تسلیت میگویم .
دبستان دولتی اسفندیار - جلالی
آ_۹۰۲۳

رانندگی کمك راننده‌موجب مرك‌راننده‌شد

کامیون بارکش شماره ۱۱۱۱۲ که بوسیله کمك‌راننده آن‌هدایت میشد روز گذشته در کیلومتر۵۰ جاده اصفهان - تهران با کامیون دیزل شماره ۲۳۸۷۴ - تهران به رانندگی علی خلعتی بشدت‌تصادف کرد .
در این‌حادثه‌فتح‌اله راننده کامیون بارکش که بجای کمك‌خودنشسته بود وکار اورا نظارت میکرد درجم کشته‌شد وعلی‌خلعتی‌راننده کامیون دیزل از ناحیه سر بسختی مجروح گردید وبرای معالجه به‌بیمارستان انتقال یافت .
کمك راننده کامیون بارکش که هویت وی هنوز معلوم‌نشده‌پس از وقوع حادثه فرارکردوماموربن ژاندارمری اینك‌در تعقیب‌اوهستند.

در تصادف مینی بوس باموتوسیکلت ۲ نفر کشته شدند

مینی‌بوس شماره ۷۷۴۵۲ تبریز برانندگی شخصی‌بنام‌قاسم‌جعفرپور هنگام حرکت در دو کیلو متری صوفیان با دو موتوسیکلت سوار باسامی حمید اکبرزاده ۲۶ ساله وحاج عبداله سپهرنیا تصادف‌کرد وباعث مرك آنان گردید .
گزارش خبرنگار ما در تبریز حاکیست : قاسم جعفرپور پس از وقوع حادثه درحالی‌که دچاروحشت شده بود فرار کرد ولی توسط ماموران ژاندارمری دستگیر شد .
کاردان فنی پس از بازدید محل واقعه رانندگان هردو وسیله نقلیه را مقصر شناخت و علت وقوع حادثه را سرعت بیش ازحد مینی‌بوس وموتوسیکلت تشخیص داد.

جسدی از رودخانه بدست آمد

جسد جوان هیجده ساله‌ای بنام محمد حیدری از رودخانه «کرون» از توابع فارسان بدست آمدوچون مرك‌وی مشکوك بنظر میرسیدجنازه متوفی باداره پزشکی قانونی انتقال یافت .
خبرنگار ما در اصفهان‌گزارش داد: محمد حیدری ساعتها قبل از اینکه جسدش‌پیدا شود ناپدیدشده بود وبستگانش در جستجوی وی بودند.

انجمن دوشیزگان و بانوان
دوره‌های جدید :
کلاس‌های خیاطی
دوره های جدید ۳ماهه و ۴ماهه و ۹ماهه کلاس های خیاطی انجمن زیر نظر ٤ دبیر خیاطی تشکیل شده است . دراین کلاس ها انواع رموز خیاطی آموخته‌میشود ودر پایان دوره بهنرجویان دیپلم تعلق میگیرد .
چرخ خیاطی
در ضمن کلیه دوشیزگان و بانوانی که از تاریخ ۱۵ اردیبهشت تا ۱۵تیر ماه در این‌کلاس ها ثبت‌نام کنند، در میان آنان روز ۴شنبه ۱۶ تیرماه قرعه‌کشی میشود و یك چرخ‌خیاطی بعنوان جایزه دریافت میدارند

فرش شستن در چشمه‌علی ممنوع‌شد

در چشمه علی شهر ری فرش‌شوئی ممنوع شد و به فرش‌شویان اطلاع داده شدکه در صورت‌تمایل به شستشوی فرش های صادراتی‌با آب چشمه علی میتوانند هزینه ساختمان حوضچه‌ای را در مسیر جریان آب چشمه به شهرداری پرداخت نمایند تااقدام‌به ساختمان حوضچه گردد .
چشمه قدیمی
شهرداری شهر ری امروز اعلام کرد که چشمه‌علی‌یك‌چاه آرتزین بسیار قدیمی است و بصورت یك مرکزتوریستی درمی‌آید.شهرداری شهر ری از کارشناسان آب‌شناس دعوت کرد تا برای تجزیه آب چشمه علی که گفته میشوداکسید یاهیدرات‌الومین دارد و مانع رنك رفتگی فرش میشود اقدام و نتیجه را اعلام دارند در صورت مطلوب بودن‌نتیجه‌آزمایش اجازه‌شستشوی فرش در حوضچه هائی که در نقطه‌ای دورتر از چشمه ساخته خواهد شد داده میشود .
باستان شناسان میگویند چشمه علی شهر ری‌چندین هزارسال‌است که جریان دارد و منبع آن درزیر کوه های البرز قرار دارد و روی این اصل هرگز آب چشمه قطع نمیشود .

کامپاکس مسئول نیست

درخبری که چندی پیش در اطلاعات درباره علت عدم ارسال برنامه مستقیم اولین بازی جام جهانی فوتبال چاپ شده بود نام شرکت مسئول اشتباها کامپاکس نوشته شده بود که بدینوسیله تصحیح میشود.

توضیح انجمن حمایت نابینایان

آقای دکتر خزائلی‌در مورد خبر ارسال آب باوزاکا که درشماره گذشته درج‌شده بود اظهارداشت: فرستادن آب بدریاچه صلح‌اوزاکا بوسیله نابینایان کشور های‌جهان و به پیشنهاد شورای رفاه نابینایان انجام شده است . طرح و ابداع آن‌با باشگاه‌بین‌المللی قلم اوزاکا بوده است . بهمین جهت ارسال آب باوزاکا نیز از جانب انجمن ملی حمایت‌وهدایت نابینایان‌ایران انجام شد .

اطلاعات ۱۳۰۱

یکشنبه
* نهم ربیع ۱۳۹۰
* چهاردهم ژوئن ۱۹۷۰
* شماره ۱۳۲۱۶
* سال چهل‌وچهارم

هنرمندان باله در حضور شهبانو هنرنمائی کردند

علیاحضرت شهبانو دست‌دردست والاحضرت فرحناز پس از مشاهدهٔ برنامهٔ هنرستان ملی باله ایران تالار وزارت فرهنگ و هنر راترك میفرمایند.

والاحضرت منیژه همسر والاحضرت شاهپور غلامرضا نیز در عکس دیده میشوند.

بعدازظهر دیروز در پیشگاه علیاحضرت شهبانو جشن پایان سال تحصیلی هنرستان ملی باله ایران در تالار فرهنگ و هنر برگزار گردید.

علیاحضرت شهبانو در ساعت شش بعدازظهر باتفاق والاحضرت علیرضا به تالار فرهنگ و هنر تشریف فرماشدندو مورد استقبال آقای پهلبد وزیرفرهنگ و هنرقرار گرفتند.

معاونین وزارت فرهنگ و هنر به حضور شهبانو معرفی شدندو معظم‌لها پس ازچندلحظه استراحت به تالار فرهنگ و هنرتشریف‌فرما شدند.

والاحضرت علیرضا هربارکه در مراسمی شرکت می‌فرمایندهنگامی که سرود شاهنشاهی نواخته می‌شود، بااحترام میایستند وسلام نظامی میدهند. دیروز هم باوجود آنکه دوربین کوچکی که والاحضرت همراه داشتند مدتی ایشان را مشغول کرده‌بود وآن رابرای تماشای بهتر صحنه امتحان می کردند باز هم به مجرد آنکه سرودشاهنشاهی نواخته‌شد والاحضرت علیرضا دوربین را کنارگذاشته و بااحترام سلام نظامی دادند و همین که سلام شاهنشاهی پایان یافت والاحضرت چندلحظه‌ای دست‌زدند.

والاحضرت علیرضا دقایق اول برنامه باله هنرجویان را صرف میزان کردن دوربینشان کردندو بالاخره علیاحضرت شهبانو دوربین ایشان را با صحنه میزان کردند.

باله دختران خردسال

اولین قسمت برنامه باله دیروز هنرجویان، توسط کلاس خرد - سالان اجراشد ۱۲ دختر خردسال با لباسهای آبی منگوله‌دار به‌روی صحنه آمدند و باله گردش زمستانی را اجراکردند.

والاحضرت شاهدخت فرحناز هم چند ماه‌است که در کلاس خرد- سالان هنرستان ملی باله تحت تعلیم هستند درصحنه باله دختران خرد سال دوبدو مقابل هم قرارگرفتند. دست های یکدیگر را گرفتند و والاحضرت فرحناز هم که نفراول یکی‌از همین صفوف بودند دست در دست والاحضرت مریم دختر والاحضرت شاهپور غلامرضا و والاحضرت منیژه‌هم کلاسیهایشان راهمراهی می کردند.

باله پایان یافت و مجدداً دختران بروی صحنه آمدند این‌بار آقای پهلبدوزیر فرهنگ و هنر بروی صحنه رفتندو یك‌دسته گل به والاحضرت فرحناز تقدیم کردند. والاحضرت علیرضا که قبلا دسته گلی را که به علیاحضرت شهبانو تقدیم شده‌بود گرفته و آنرا به نیکول پرستارشان سپرده‌بودند، بامشاهده دسته گل والاحضرت فرحناز از «نیکول» سراغ دسته کلشان را گرفتند و پس ازآنکه دسته گل رادیدندو اطمینان یافتند که‌دسته‌گل‌دیگری به والاحضرت تقدیم شده در کنار شهبانو آرام نشستند.

والاحضرت فرحناز و سایر دوستانشان پس از پایان برنامه نزداولیاءخودبازگشتند. والاحضرت فرحناز هم درلباس مخصوص‌باله به کنار علیاحضرت شهبانو آمدند. علیاحضرت‌شهبانو صورت‌دخترشان را بوسیدند و مو های او رانوازش کردندو والاحضرت فرحناز تاپایان برنامه در کنار علیاحضرت‌شهبانو به‌تماشای برنامه ها مشغول‌بودند.

هنرجوی بااستعداد

دیروز هنرمندان کلاس های مختلف هنرستان باله‌تهران برنامه هایی اجرا کردندو در قسمت‌دوم برنامه هنرمندان‌سازمان ملی باله ایران هنرنمایی کردند و در استراحت‌چنددقیقه‌ای‌بین دوقسمت از برنامه آقای نژاد احمدزاده هنرآموزان هنرستان ملی باله را بحضور شهبانو معرفی کرد.

علیاحضرت شهبانو هنرآموزان را مورد محبت‌قرار دادندوازبرنامه هنرجویان اظهار رضایت فرمودند و اضافه کردند: در بین‌بالرین‌ها هنرجوی بااستعداد هم‌دارید.

آقای‌احمدزاده معروض داشت: والاحضرت هم استعداد دارند، علیاحضرت شهبانو در حالی که با دست موی بلند والا حضرت فرحناز را نوازش می فرمودند با لبخندی گفتند: بله . . .

علیاحضرت شهبانو پس ازتماشای قسمت هایی از برنامه سازمان‌باله ملی‌ایران تالاروزارت فرهنگ‌وهنر راترك فرمودند.

سپاهیان انقلاب ممتاز انتخاب شدند

*** سه سپاهی لیسانسیه‌و۲۳ سپاهی دیپلمه می توانند بدون آزمایش‌دردانشگاهها تحصیل کنند و یا به استخدام‌سازمانهای‌دولتی درآیند**

دراجرای اوامر مبارك شاهنشاه آریامهر تعداد ۲۳ نفرسپاهیان دیپلمه دوره دوازدهم دانش و۳نفر سپاهیان لیسانسیه دوره پنجم ترویج وآبادانی بعنوان سپاهیان انقلاب ممتاز از میان قریب به ۴۹۰۰ نفر سپاهیان این دوره انتخاب شده‌اند.

انتخاب این عده بوسیله‌برنامه‌ای که بانظارت قسمت امور اجتماعی دربار شاهنشاهی اجرا میشود صورت گرفته است. طبق این برنامه از کیفیت خدمات و رفتار سپاهیان و همچنین از معلومات عمومی و اختصاصی و استعداد آنان بوسیله سازمانهای مربوطه و موسسه روانشناسی دانشگاه تهران ارزش‌یابی بعمل می‌آید. بهترین سپاهیان طبق ضوابط‌دقیق و آئین‌نامه خاصی که به این منظور به‌تصویب رسیده است، تعیین و به عنوان سپاهی انقلاب ممتاز مفتخر میشوند.

این سپاهیان میتوانند‌درصورت تمایل با معافیت در آزمایش‌های مقرر در دانشگاههای داخل‌کشور تحصیل کنند یابه‌استخدام‌سازمان های دولتی درآیند.

اسامی سپاهیان ممتاز

انتخاب شدگان سپاهیان‌لیسانسیه ممتاز دوره پنجم عبارتند از:

یوسف فلاحی مرزونی فوق لیسانس راه و ساختمان، منوچهر سپنتا فوق‌لیسانس راه وساختمان و محمدحسن اردوبادی لیسانس اقتصاد.

سپاهیان ممتاز دیپلمه دوره دوازدهم دانش عبارتند از:

آقایان اسمعیل عظیمی، سید مرتضی آیت، مسعود آیت‌اله‌زاده عبدحمیدی، احمد برهانی، علی طورسوادکوهی، سید محمود تقی‌زاده مطلق، محمد نبی‌وثوقی محمد فدائی، اسمعیل پارسا، عباس ذوالجوادی وزندی، حسین رضائی، خلیل محمدی، فیروز رشیدی، آقای محمودتناولی‌پیکان نادرقلی نیاپرت، علی‌اکبر خلدی رضائی، علی‌اکبری، سیدحسین حسینی‌گیشائی، محمد بختیاری، محمدهاشم بوذری ورنو بهادرانی، حسین ظهرابی و محمدفضلی‌بشلی

آرایشگران به‌حدود صنفی خود اعتراض کردند

*** تقاضای صدور پروانه آرایشگری افزایش یافته**

قهوه‌خانه‌های تهران کاهش یافته چلوکبابیها زیاد شده است

کاهش حدود صنفی آرایشگاه های تهران ازیانصد متر به‌دویست وپنجاه متر موجب‌ایراد و اعتراض آرایشگران قدیمی‌شده ولی‌افرادی که‌تازه‌وارد سلك این صنف می‌شوند از این تصمیم راضی‌هستند.

شغل آرایشگری در تهران از پرتقاضاترین مشاغل صنفی است‌و هرماه حدود هزار نفر از مردم‌شهر درخواست‌دایر کردن آرایشگاه می‌نمایند که تعدادی از آنها یا بعلت‌نداشتن حدود و یا بسبب مردودشدن درآزمایش فنی موفق‌به دریافت پروانه کسب آرایشگری نمی‌شوند واین‌افراد بطور مداوم مزاحمت شهرداری واتحادیه را فراهم می آورند تا آنجاکه تصمیم گرفته شده‌است تا باکاهش حدود صنفی‌از پانصد متربه‌دویست‌وپنجاه متربتوانند به‌تعداد بیشتری پروانه کسب بدهند.

آرایشگران قدیمی تهران در این‌مورد می گویند تصمیم اخیر مبنی براساس صحیحی نیست و کاهش حدود صنفی موجب افزایش تعداد شغل آرایشگری شده ودر نتیجه‌عایدات افراد صنفی کاهش می‌یابد.

قهوه‌خانه

امروزآمارگران شورایعالی‌اصناف اعلام کردند که تعداد قهوه‌خانه های‌تهران روزبروز کاهش می - یابد ودر محلات شمالی‌شهر دیگر قهوه‌خانه از صورت مراکزتفریحی واستراحت خارج گردیده و برای نمونه دراین محلات یك قهوه‌خانه وجود ندارد.

بعکس‌این صنف، هرروزبرتعداد تقاضای دایر کردن چلوکبابی افزوده می شود وتعداد چلوکبابی های تهران‌در مدت دهسال گذشته پنج برابر شده است و مردم‌تهران دیگر حاضر به تهیه غذا درخانه نبوده وچلوکباب را سالم ترین‌غذا انتخاب‌و شام‌و ناهار خودرادرچلو - کبابی‌ها می گذرانند.

شورا اعلام کرد که بعلت افزایش تعداد چلوکبابی ها در تهران صنف تازه‌ای به عنوان‌صنف راسته‌فروش بوجود آمده که‌راسته گوشت‌رااز سراسر ایالات کشور جمع‌آوری‌وبرای فروش به تهران حمل می کنند. این صنف جدید اکنون‌در تهران محلهای متعددی برای ذخیره راسته‌گوشت تاسیس کرده‌وبه احتیاجات مشتری جواب میدهد.

توقف کوتاه نخست وزیر مالزی در تهران

«تنکو عبدالرحمن» نخست وزیر مالزی و دبیر کل جامعه اسلامی ساعت ۲ بعد از ظهر روز سه‌شنبه در راه سفر به لندن مدت یکساعت در تهران توقف خواهد کرد.

مرد قدرتمند شماره یك سیاست مالزی که درعین حال از شخصیت‌های برجسته بین‌المللی میباشد هفته گذشته به سمت دبیر کل جامعه اسلامی انتخاب گردید و انتخاب وی‌به این سمت درپایتخت کشورهای اسلامی بمنزله تقویت این سازمان که در فروردین ماه گذشته‌درپایان اجلاسیه‌وزیران اسلامی در جده موجودیت آن اعلام گردید تلقی شد.

«عبدالرحمن» یکی ازپیشتازان اتفاق و اتحاد اسلامی است و همواره دوش بدوش پیروان‌این ایده برای تحقق آن کوشش کرده است.

او در عین حال از دوستان ایران است‌و برای‌رهبری‌ایران ارزش و احترام خاصی قائل میباشد.

رئیس و مستشاران دیوان محاسبات انتخاب شدند

دراجرای تصمیم قانونی مجلس شورای ملی درباره تعیین اعضای دیوان‌محاسبات‌امروز آقای دکتر جمشید آموزگارو زیردارائی‌رئیس ومستشاران دیوان محاسبات را از میان سی نفر منتخبین مجلس شورای ملی بشرح زیر تعیین و منصوب نمود:

آقایان احمد ضرغام‌پور رئیس‌شعبه اول و رئیس کل دیوان محاسبات، محمد علی مجتهدزاده مستشار شعبه اول، عبدالعظیم صبوری مستشار شعبه اول، کاظم تدین رئیس‌شعبه دوم، حسین امجدمنش مستشارشعبه دوم، ابوطالب کیوان مستشار شعبه دوم، علی‌اکبر سپیدزاده رئیس شعبه سوم، احمد ویشکائی مستشار شعبه سوم، سیف‌الدین‌اهری مستشارشعبه سوم، جلال عدیلی رئیس شعبه چهارم، کاظم کشوردوست مستشار شعبه چهارم، ابوالقاسم ملکی‌یزدی مستشار شعبه‌چهارم، خسروفولادوند رئیس شعبه پنجم، فتح‌اله اسفندیاری مستشارشعبه پنجم، سیف‌الدین‌مقامی مستشار شعبه پنجم، عسگر حسین‌ـ دوست مستشار جانشین مقیم

چهلمین روز درگذشت استاد فروزانفر

بعداز ظهردیروز مراسم‌چهلمین روز در گذشت شادروان استاد بدیع‌الزمان فروزانفر با حضور عده کثیری‌ازاستادان ودانشجویان دانشگاه و معاریف و شخصیت‌های مملکتی و اعضای خاندان فروزانفر در آرامگاه آن فقید سعید در حضرت عبدالعظیم برگزار شد.

در این مراسم آقایان ناصر یمین مردوخی کردستانی و احمد نیکو همت قصائدی که در رثای‌آن استاد عالیقدر ساخته بودند قرائت کردند.

رانندهٔ عزیز

هنگام ورود از جاده فرعی به اصلی حق تقدم را رعایت نمائید

هیئت امنای کتابخانه‌های شهر ازمردم کمك خواستند

*** جوانان اهل مطالعه زیاد شده‌اند**

هیئت امنای کتابخانه‌های‌شهرداری تهران که اغلب در پارکها دایر است از مردم شهر برای کمك به افزایش تعداد کتابخانه‌های تهران استمداد کرد این هیئت‌اعلام‌داشت که تعداد جوانانی که برای مطالعه بکتابخانه‌هامراجعه می کنند‌افزایش یافته درحالی‌که ظرفیت کتابخانه‌ها محدود است.

این هیئت اعلام کرد برای‌ایجاد علاقه بمطالعه و جلوگیری ازاتلاف وقت جوانان بهترین کار تشویق آنان بمطالعه است وباینطریق می‌توان هم جوانان شهر را سرگرم ساخت وهم‌سطح دانش آنان را بالا برد.

بموجب مقررات قانون اکنون کتابخانه‌های تهران زیر نظر هیئت امنا اداره میشود وشهرداری یك‌و نیم درصد درآمد خودرا باین‌هیئت پرداخت میکند وآنها در هرپارکی که ساخته میشود در صورتی که زمین آنرا شهرداری بدهد فورا کتابخانه میسازند واگر شهرداری بجای زمین ساختمان دراختیارهیئت امنا قرار دهد در آن ساختمان کتابخانه تاسیس میشود.

برای توسعه کتابخانه‌ها وافزایش تعداد مراکز مطالعه مردم شهرمی توانند باواگذاری املاك و پرداخت کمك‌های نقدی و کتاب و سایر لوازم به هیئت امنا موجبات‌تسهیل کار آنان را فراهم وبرای‌بالابردن سطح فکر ودانش افراد اقدام نمایند.

ـ همشهری،
شب جمعه دو چیز یادت نره
دوم ! : « روزنامه‌ی توفیق »
توفیق

رستوران تابستانی
هتل دربند
باارکستر ایتالیائی افتتاح گردید.
تلفن رزرو ۳ـ ۸۳۴۲۲
آـ۱۷۷۰۲ ۱ـ۲

ملاقات‌های دیپلمات مصری بامقامات سیاسی ایران

«یحیی رفعت» رایزن درجه یك جمهوری متحده عرب که درجریان نخستین گام اساسی قاهره برای تجدید مناسبات سیاسی با ایران‌به تهران آمده است بعد از ظهر دیروز در نخستین روز فعالیت در تهران در کاخ وزارت خارجه با منوچهر ظلی‌معاون‌سیاسی، همایون سمیعی مدیر کل سیاسی ملاقات‌و آشنائی حاصل کرد.

رایزن جمهوری متحده عرب که ورود او به تهران خود بخود سطح مناسبات ایران و متحده عرب را به سطح بالاتری ارتقاء داد و راه را برای تجدید مناسبات کامل سیاسی گشود، در ملاقات های دیروز وزارت خارجه با منوچهر مرزبان رئیس کل تشریفات‌وزارت خارجه و امیر محمد اسفندیاری که پنجشنبه گذشته بعنوان نماینده متقابل با سمت رایزن درجه یك در قاهره منصوب گردیده است نیز ملاقات و آشنائی حاصل کرد.

دیپلمات جمهوری متحده عرب بامداد امروز پس از امضای دفتر مخصوص شاهنشاه آریامهر تاج گلی نثار آرامگاه اعلیحضرت‌رضا شاه کبیر کرد.

توجه فرمائید
هفتادمین مراسم قرعه کشی
جایزه
یکصد هزار تومان وام دهساله بدون بهره
حساب تشکیل‌سرمایه بانك‌عمران
ساعت ۷ر۳۰ امشب در کانال ۷ تلویزیون ملی اجرا میشود.
ضمنا
ویگن خواننده محبوب
نیز در این برنامه هنرنمائی میکند

دعوت برای عضویت هیات مدیره

هیئت نظارت کانون وکلای دادگستری کار خود را در مورد شمارش آرا ورسیدگی به‌شکایات و تقاضا های واصله خاتمه داده و آقای ابوالقاسم تفضلی نیز برای‌عضویت هیئت‌مدیره دعوت وانتخاب شدند.

صدها فواره جادوئی
صدها گل رنگارنگ
صدها صدای نو
صدها رنگ نوین
صدها هنر نوآموز
گل
بزودی بزودی بزودی بزودی

اداره کل بهداری تهران
آگهی استخدام

اداره‌بهداری تهران درنظر دارد برای خدمت درواحد های تابعه خویش تعدادی پزشك عمومی، پزشك متخصص‌اطفال، پرستار، بهیار و تکنیسین آزمایشگاه، رادیولژی و داروسازی استخدام نماید. داوطلبان واجد شرایط میتوانند برای کسب اطلاع بیشتر بامور اداری بهداریکل تهران واقع درجاده قدیم شمیران جنب وزارت تولیدات کشاورزی مراجعه نمایند.

آـ ۱۷۳۴۸ مدیر کل بهداری تهران ـ دکتر سعیدط.موتمنی

آگهی استخدام

اداره کل بهداری استان کرمانشاهان برای خدمت درکرمانشاه و شهرستان های تابعه احتیاج به ۵ نفر پزشك عمومی دارد.
حقوق و مزایای ماهیانه از ۳۵۵۶۰ ریال تا ۵۰۸۰۰ ریال
بستگی بمحل خدمت دارد. ۴الف ۲۹۲۵

قابل توجه مستقبلین و مشایعین
مسافرین فرودگاه مهرآباد
چلوکبابی زیباشهر ظهروشب عالیترین غذا رادر زیباترین سالنها برای شما آماده کرده است.
فقط یکبار از سالن باشکوه چلوکبابی زیباشهر کوی «کن» دیدن فرمائید.

۵۰۰۰۰ ریال مژدگانی
برای یک بسته عکس

ساعت ۹ صبح پنجشنبه ۴۹ر۳ر۲۱ که موتورسوار «اطلاعات هفتگی» دوبسته‌پاکت بزرك یکی محتوی خبر، ودیگری عکس واسلاید وفیلم سیاه وسفیدارسالی «جلال طالبی» خبرنگار اعزامی ما رمکزیکوسیتی را تحویل گرفته، به‌اداره می‌آورده، یکی‌ازبسته‌ها، حاوی عکس‌اسلاید و فیلم رادر بین‌راه از فرودگاه مهرآباد تا اداره اطلاعات دراول خیابان‌خیام، از پشت موتور افتاده و گم کرده‌است، مسیر او آنطور که خودش می گوید از: فرودگاه ـ میدان‌شهباد آریامهر ـ خیابان کندی. خیابان‌آذربایجان. خیابان وزارت جنك. میدان باغشاه، خیابان سپه، بوده‌است..

«جلال‌طالبی» در پاکت حاوی مطالب خود که خوشبختانه بدست ما رسیده، طی‌نامه‌یی نوشته است که موفق شده با «پله» و «جرزینهو» وسایر بزرگان فوتبال ملاقات و مصاحبه کند که مصاحبه‌اش درپاکت مزبور است واطلاع داده درپاکت‌دیگرمربوط به‌فیلمها، عکسهائی گرفته‌است‌و حتی بزرگان فوتبال بادوربین او، درکنار پله، جرزینهو وسایرین ازوی در کنار آنان‌عکسهائی گرفته‌اند که فیلمهای آنهارا نیز فرستاده و متاسفانه همانطور که اطلاع دادیم، در مسیر فرودگاه تا اداره، بسته حاوی عکسها و فیلمها گمشده است. از یابنده این‌بسته‌درخواست‌داریم‌بیدرنگ، وخیلی‌فوری، بما اطلاع دهد ویاآن رابه اداره آورده ۵۰ر۰۰۰ ریال مژدگانی دریافت دارد.

این بسته تا آخروقت روز دوشنبه ۲۵خرداد که‌آخرین‌صفحات اطلاعات هفتگی‌بسته می‌شود، باید بدست‌مابرسد. بسیارسپاسگزار خواهیم‌بود. مژدگانی ۵۰ر۰۰۰ریال در صندوق اطلاعات برای یابنده پاکت گم شده آماده‌است که به مجرد اطلاع و تحویل پرداخت خواهد شد.

دفتر اطلاعات هفتگی

آگهی به‌بازنشستگان سازمان برنامه
از بازنشستگان سازمان برنامه خواهشمند است‌روز های ۲۵ و ۲۶ و ۲۷ خرداد ماه ۱۳۴۹ برای تنظیم پرسشنامه اشتباه محاسبه حقوق‌بدفتر کارگزینی‌سازمان برنامه واقع‌درخیابان‌آتشکده عمارت شماره ۱۳اطاق شماره ۹۵۰ مراجعه فرمایند. کارگزینی سازمان برنامه
آـ۱۶۹۴۴ ۱ـ۳

اطلاعیه قصریخ
رستوران تراس باشگاه قصر یخ با ارکستر فرانسوی «ستارگان سیاه» افتتاح شد

«بولدوزر»
سنگین آلمان
درمسابقات فوتبال جام جهانی
کاملترین گزارشها و سه عکس جالب از گلزن های تیم آلمان
دهها رپرتاژ اختصاصی وحوادث جالب
که اینك تمام مردم ایران درمجله‌جوانان‌میخوانند
کاملترین مجله ایرانی دوشنبه‌ها جوانان

ازامشب ازامشب
گوگوش
خواننده موفق و محبوب ایرانی در
هتل میامی
بزرگترین وباشکوه ترین برنامه خودرااجرامیکند
همراه بادوساعت پروگرام جدید
تلفن رزرو: ۶۲۲۴۳۲ـ ۶۲۰۲۰۰

به آموزگارانی که مشغول تحصیل هستند

بدینوسیله به عموم آموزگاران که در رشته‌های علوم تجربی وریاضی وفنی‌وحرفه‌ای دانشکده‌های شبانه در غیر ساعات خدمت رسمی بتحصیل اشتغال دارند اطلاع داده میشود که بمنظور فراهم آوردن‌مقدمات‌انتقال آنان بشهرستان محل تحصیل وهمچنین بررسی امکان کمك در پرداخت شهریه آنان نمونه زیر را تکمیل کنند وحداکثر تا دهم تیرماه ۱۳۴۹ همراه گواهی اشتغال به تحصیل ازدانشگاه مربوط باپست سفارشی باداره کل کارگزینی وزارت آموزش وپرورش ارسال دارند.

وزارت آموزش وپرورش

نام ـ نام خانوادگی	شغل	محل خدمت	دانشکده محل تحصیل	رشته تحصیل	دانشجوی سال	تعداد واحد های دروس درسال تحصیلی ۴۹ـ۴۸	میزان شهریه دانشکده درسال	امضاء