سال سی‌وپنجم ـ شماره ۱۰۲۷۲ | سه‌شنبه یازدهم مردادماه ۱۳۳۹ | تکشماره ۳ ریال

اطلاعات

کشمکش انتخاباتی تبریز ادامه دارد:

استعفای ۶ نفر از اعضای انجمن نظار تبریز

- اعتراض، تحصن واخذ آراء در شهرستانها ادامه دارد اخذ آراء در چند شهرستان شروع شده‌است
- وزیر دربار شاهنشاهی با متحصنین چند شهرستان تماس تلفنی گرفت

شرح درصفحه ۲۱

شاهنشاه به ملک حسین اطمینان دادند

پیام اعلیحضرت تاکید میکندکه ایران درشناسائی اسرائیل بقید دوفاکتو تغییری نخواهد داد

ایوب‌خان: اعضاء سنتو درشناسائی اسرائیل سیاست مستقلی دارند

چمدانهای سیاسی سفیر ایران را درقاهره ماموران مصری برخلاف موازین دیپلماسی بازرسی کردند

۲۴ صفحه

- اعضای کنسولگری ایران دمشق را ترك گفتند و اعضاء سفارت ایران روز پنجشنبه از قاهره خارج خواهند شد
- سخنگوی سفارت عربستان سعودی : عربستان سعودی در روابط خود با ایران تحت تاثیر تبلیغات قرار نخواهد گرفت

شرح درصفحه ۲۲

جریان روز

چرا دوحزب ائتلاف نکردند؟ | مبارزه انتخاباتی امریکا

سرمقاله وتفسیرجهان را درصفحه دوم مطالعه فرمائید

اعضای انجمن نظارت تهران انتخاب شدند

- آقایان جمال اخوی رئیس وتقی خستو نایب رئیس انجمن گردیدند
- جلسه دوم انجمن عصر امروز تشکیل میشود
- فرماندار تهران وعدهٔ آزادی انتخابات را تکرارکرد

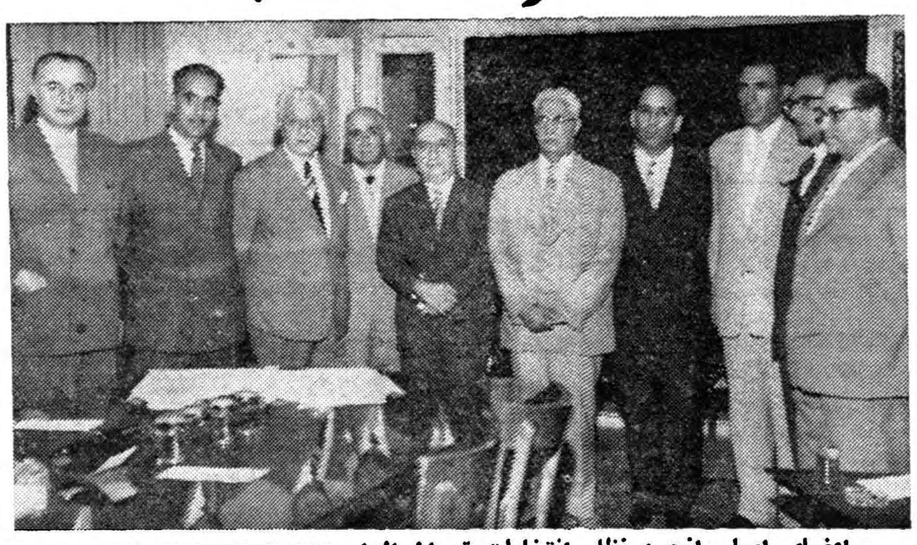

اعضای اصلی انجمن نظار انتخابات تهران ازراست بچپ: ۱ـ دکتر عبدالحمیدگلشن ۲ـ دکتر احمد دارائی ۳ـ تقی‌خستو ٤ـ حسن مصطفوی فرماندارتهران ٥ـ جمال اخوی ٦ـ محمود بدر ۷ـ ابوالحسن نورافشار ۸ـ نبیل سمیعی ۹ـ حاج نعمت‌الله فلاح ۱۰ـ محمد خسروشاهی.

ازساعت چهار و نیم عصر روز گذشته بتدریج اعضای طبقات ششگانه ومعتمدین طبق دعوت فرمانداری تهران درسالن استانداری اجتماع نمودند تاساعت پنج جمعا بیست و هشت نفر از دعوت‌شدگان در جلسه حاضر شدند و آقای مصطفوی فرماندار تهران رسمیت جلسه وشروع انتخابات بیستمین دوره قانونگزاری را اعلام کرد.

نطق فرماندار

فرماندار تهران گفت :

افتخار دارم شروع انتخابات بیستمین دوره قانونگذاری مجلس شورای ملی را بنام نامی و مبارك اعلیحضرت همایون شاهنشاه افتتاح میکنم.

اهمیت انتخابات و تاثیر حسن اجرای آن در سرنوشت عامه بحدی واضح است که بنده با تکرار آن وقت گرانبهای ذوات محترم‌را تضییع نمیکنم بهمین مناسبت است که شاهنشاه معظم و مفخم ما آزادی کامل انتخابات را همواره تاکید فرموده و دولت نیز در اجرای

بقیه‌در صفحه ۲۱

ظهرامروز

نخست‌وزیر اطلاعاتی از انتخابات ومصر دراختیار مطبوعات گذارد

نخست‌وزیر گزارشهائی از توقعات نامشروع نامزدهای حزب مردم ارائه داد

■ نخست‌وزیر گفت: کشورهای عربی تاکنون ازاقدامات دولت‌ایران در مورد تقسیم فلسطین، استقلال تونس، استقلال مراکش و دفاع‌از حق آوارگان فلسطین و مسئله الجزایر رسما قدردانی کرده‌اند درصفحه ۲۳

تاکید شاهنشاه بنخست وزیر

طبق گزارش یونایتدپرس از تهران:

شاهنشاه به نخست‌وزیر برای آزادی انتخابات تاکید فرمودند

■ آسوشیتدپرس گزارش میدهد که اعلیحضرت از مداخلات فرمانداران در کمك بنامزدها انتقاد کردند

طی بیست و چهارساعت اخیر خبرگزاریهای خارجی درگزارش هائی که از تهران فرستاده اند یادآور شده اند که اعلیحضرت همایونی مجددا بدولت در زمینه لزوم تامین آزادی انتخابات اوامر موکدی صادر فرموده‌اند.

احضار نخست وزیر

تهران ـ اول اوت ـ یونایتدپرس ـ اخذ آراء در انتخابات ایران برای ۲۰۰ کرسی مجلس شورایملی در جریان است. طبق گزارشهائی که بتهران رسیده زدوخورد هائی‌درچند مرکز انتخاباتی روی داده وپلیس وقوای انتظامی‌به آن‌مراکز فرستاده شده است.

تظاهر کنندگان در بعضی از این شهرها توسط قوای انتظامی با تیراندازی هوائی متفرق شده‌اند.

انتخابات تهران ،طبق پیش بینی مطبوعات ،تا یکهفته دیگر شروع میشود وتمام انتخابات ایران تادو هفته دیگر بپایان میرسد.

بقیه درصفحه ۲۱

پیشنهادهای شوروی وچین به‌آمریکا

شوروی پیشنهادکرد که سران دول شخصا در سازمان ملل حضور یابند ومسئله خلع سلاح را مورد بررسی قرار دهند ـ چوئن‌لای پیشنهاد انعقاد یك قرارداد عدم تجاوز وصلح بامریکا داد ـ آمریکا اعلام کرد پیشنهاد شوروی برای جلوگیری از حل نهائی مسئله خلع سلاح است و چینیهاهم جزتبلیغات هدف دیگری ندارند. درصفحه ۳

سپیده‌دم امروز قاتلی در میدان سپه بدار آویخته شد

■ خواهر قاتل که مادرمقتوله نیز میباشد ابتدا خود را بپای محکوم انداخته گریه میکرد ولی ناگهان اززمین بلند شده به‌برادرش گفت: ببین مرك چه لذتی دارد، چرا فرزنددلبندمراکشتی؟

■ محکوم در زندان با پدر و مادر خود خداحافظی کرد ودر جواب سرزنش های پدرش گفت : هرچه بود گذشته تو و مادرم مرا حلال کنید

شرح درصفحه ۲۲

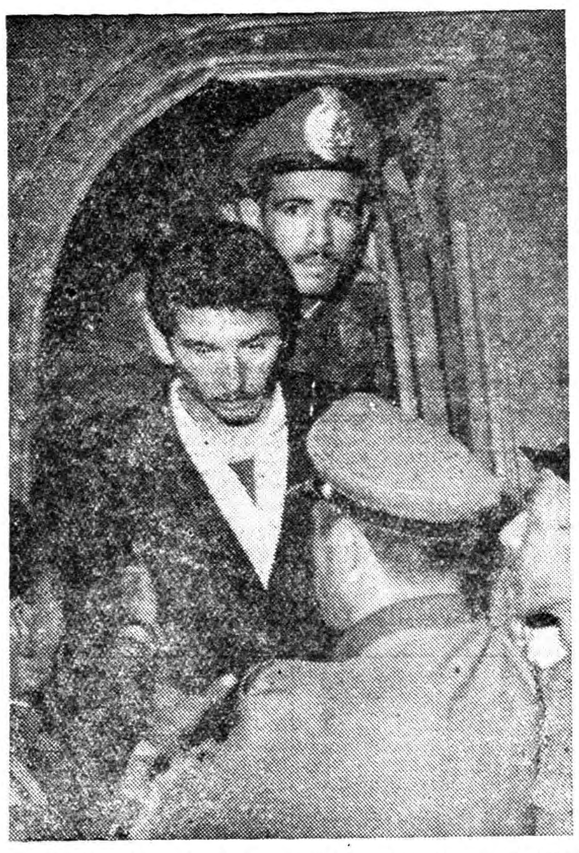

هنگامیکه محکوم در میدان سپه از اتومبیل مخصوص پیاده میشد بکلی روحیه خودرا باخته بود

دیشب درحضور والاحضرت شاهپور غلامرضا پهلوی

وزنه برداران اعزامی بالمپیك انتخاب شدند

برومند درمیان سنگین ٤۲٥ کیلوگرم رکورد بجای گذاشت نامجو در رکوردگیری‌شرکت‌کرد وپژهان بمسابقه ادامه نداد علم خواه رکورد مسابقات جهانی ورشو را شکست

دیشب جمع کثیری از علاقمندان بورزش ، ورزشکاران و شخصیت های ورزشی در مراسم رکورد گیری و مسابقه وزنه برداری قهرمانان‌تیم ملی وزنه برداری در سالن دانشگاه تهران اجتماع نموده بودند و تانیمه های شب که این مسابقه ادامه‌داشت قهرمانان این رشته را تشویق می کردند.

دعوت فدراسیون

فدراسیون وزنه برداری ایران از علاقمندان بورزش دعوت نموده بود تا در مراسم مسابقه ورکورد گیری قهرمانان وزنه برداری حضور بهم رسانند بهمین مناسبت بیش ازچهار هزار تماشاچی از ساعت ٦ بعد از ظهربمرور درسالن‌اجتماع‌نمودندمقارن ساعت هفت و نیم بعد از ظهر والا حضرت شاهپور غلامرضا پهلوی ریاست عالیه کمیته ملی المپیك ایران

بقیه درصفحه ۲۱

امروز رادیو مسکو ادعاکرد :

یك جاسوس آمریکائی درمرزایران

وشوروی بوسیله مامورین سازمان امنیت شوروی‌دستگیرشد

رادیومسکو مدعی است جاسوس مزبور میخواست بایران برود و مقداری اسناد و مدارك نزد اویافت شد ـ نام این‌جاسوس اسلاونف است ولی معلوم نیست‌که تبعه آمریکاست یانه ـ هنگام دستگیری اسلاونف، علاوه برمدارك دو رادیوی قابل حمل واسلحه وسایر وسائل جاسوسی ازاو گرفته شد

لندن ـ ۲ اوت ـ آسوشیتدپرس ـ امروز شوروی ادعا کرد که یك جاسوس آمریکائی را درمرزایران و شوروی دستگیر ساخته است.

دولت شوروی طی اعلامیه‌ای که از پراودا و رادیو مسکو پخش‌شد، جریان دستگیری جاسوس مزبور را که «و ـ ام ـ اسلاونف» نام دارد ، انتشار داد.

رادیو مسکو گفت جاسوس امریکائی ، هنگامیکه میکوشید در ناحیه مرزی بایران برود ،دستگیر گردید.

بقیه درصفحه آخر

من کاندیدای ملت ایرانم ؟!

بعدا مرا خواهید شناخت

اعلامیه پیشوای بزرك کلیمیان درباره کشفی

آ ـ ۱٥٤۱۳ شرح درصفحه آخر

الاخاء

ادارة مجلة الاخاء بحاجة الی موظف او موظفة تجید الضرب‌علی الالة الکاتبة العربیة و القیام ببعض الاعمال الادارية . المراجعة مع‌دار اطلاعات بطهران کل‌یوم قبل‌الظهر. مکتب رقم ١٤

اطلاعات کودکان شماره‌های برنده ...
۰٦٤ و۸٥٥ و۲۹۷
... را اعلام میکند
شرح درصفحه ۹

چشم بسته — چشم باز

خانم خانه دار باچشم باز خرید میکند. وقتی باجاق خوراك پزی احتیاج دارد. اجاقهای خوراك پزی لعابی ریالکورا میخرد. اجاق سه فتیله نفت سوز لعابی ریالکو ساده، زیبا وبادوام است. اجاق گردسوز شعله آبی‌لعابی ریالکو پرحرارت کم مصرف و محکم است.

نمایشگاه: میدان کاخ تخت جمشید تلفن ٦۸۱٤۲

خانمهای خانه دار ایرانی اجاقهای لعابی خوراك پزی ریالکورا انتخاب کرده اند

قطعنامه اهالی بهار همدان در مورد غیرقانونی بودن انجمن نظارت برانتخابات

جناب آقای دکتر اقبال نخست وزیر رونوشت دفتر مخصوص شاهنشاهی جناب‌هیراد، امضا کنندگان زیرعموم اهالی‌بهار ونمایندگان قاطبه اهالی بهار و نمایندگان قاطبه اهالی صالح آباد و اوچ تپه در میتینك انتخاباتی خود در روز جمعه ساعت پنج بعد از ظهر با حضور عده کثیری قطعنامه زیر را تصویب نمودند انتخابات اعضاء انجمن نظارت مرکزی بهار به دلائل ذیل غیر قانونی اعلام و مداخله صریح مامورین دولت‌را در این امر بدین وسیله اشعار میدارد : ۱ـ وکیل‌قانونی ما آقای منوچهر قراگزلو آجودان کشوری اعلیحضرت همایون شاهنشاهی میباشد ۲ـ مطابق قانون دعوت

آ ـ ۱۷٦۱۲ بقیه در صفحه ۲۳

آقای دکتر هدایت شفائیان

کماکان بعدازظهرها بیمار میپذیرد.
خیابان باغ سپهسالار تلفن ۳۲۷۲۲ آ ـ ۱٥۰۱۹ ۱ـ٥

شماره‌های تلفن
شرکت سهامی لوانت اکسپرس ترانسپورت (ایران)
بشرح زیر تغییر یافته است
۳۰٥٥۱۳ـ۳۰٥٥۱٤ـ۳۰٥٥۱٥ـ۳۹۰٥۸
۱ـ۲ آ ـ ۱۷۷۰۰

تغییر محل دارائی منطقه سه تهران

باطلاع مودیان میرساند محل جدید دارائی منطقه ۳ تهران بخیابان روزولت(خیابان شهامی) جنب دبیرستان آفاق انتقال یافت مودیان محترم میتوانندباین محل مراجعه نمایند. آ ـ ۱۷۷۰۲

باکمال ادب بعرض ملت‌ایران میرساند

در این چند روزه در جرائد و مجلات مرکز حملات ناروائی به‌جناب آقای دکتر اقبال نخست وزیر ایران میشود که برای هرفرد وطن‌پرستی غیر قابل تحمل و از انصاف ووجدان بدور است.

بقیه درصفحه ۱٤

اعلامیه وزارت کار

برای اطلاع کلیه موسسات وکارفرمایانی که اتباع بیگانه در استخدام دارند و همچنین برای آگهی کلیه اتباع بیگانه که در ایران بکار اشتغال دارند.

نظر باینکه مهلت مقرر در ماده ۱۲ آئین نامه اشتغال بکاراتباع بیگانه مصوب۱۹ر۲ر۳۹ـدرتاریخ ۱۹ر٥ر۳۹ پایان میپذیرد بدینوسیله یادآور میشود که از فرصت استفاده‌نموده‌برای‌تحصیل‌پروانه کاراقدام نمایند بدیهی است پس ازانقضای مهلت قانونی اشخاص متخلف اعم‌از کارفرما یا تبعه بیگانه طبق ماده ۱٤ آئین‌نامه مذکور مورد تعقیب‌قانونی قرار خواهند گرفت واز ادامه کار اتباع‌بیگانه نیز که بدون پروانه کار باشند جلوگیری بعمل خواهد آمد تا وقت باقی است برای کسب هرگونه اطلاع و اخذ پروانه کار همه روزه در طهران باداره کل‌مشاغل وکاریابی واقع در پیچ شمیران خیابان تنکابن ودرشهرستانها بادارات کار محل مراجعه نمایند.

۱ـ۲ آ ـ ۱۷٥۸۰ وزیرکار ـ عبدالرضاانصاری

جهان چیت
نوع کدری نی جهان‌چیت
مورد پسند بانوان باسلیقه

جریان روز

چرا دوحزب ائتلاف نکردند؟

برخلاف تصور کسانی که میگویند لیست انتخابات میان رهبران دو حزب میلیون و مردم تهیه شده و بر مبنای توافقی که بین دکتر اقبال و علم صورت گرفته انتخابات جریان پیدا کرده عقیدهٔ قطعی ما اینست که میان رهبران ملیون و مردم هیچگونه توافقی نشده و به‌تهیه و تدارك چنین لیستی که طرفین موافقت کرده باشند هرگز اقدام نگردیده بلکه انتخابات بمبارزه و فعالیت و قدرت و نفوذ دو حزب‌واگذار شده است .

لیست کاندیداها همان است که ازطرف کمیته های انتخاباتی حزب مردم و ملیون جداگانه انتشار یافت و بر مبنای همان دو لیست انتخابات شروع شد ، حرف ماهم اینست که ایکاش دو لیدر حزب ملیون و مردم در محیط صفا و صمیمیت باهم می‌نشستندو اسامی‌کاندیدا های کمیته انتخاباتی خود را روی میز می‌گذاشتند و بر اساس شخصیت و موقعیت و صلاحیت هر یك از داوطلبان با کمال بیطرفی وبی‌نظری توافق میکردند ، یعنی بدون جانبداری ورفاقت بازی هر کدام از نامزد های کمیته انتخاباتی دو حزب که قوی تر و شایسته‌تر بود و در محل مقبولیت عامه داشت روی آن می‌ایستادند و هر دو حزب سعی مینمود همان کاندیدا انتخاب گردد ،درواقع‌دو حزب‌ائتلاف‌میکردند واین امری نبود که بیسابقه باشد یامورد مذمت و ملامت مردم واقع شود زیرا آنچه را مردم توقع و انتظار دارند اینست که افراد باصلاحیت‌و مردمان با تقوی و علاقمند وبا ایمان برای اشغال کرسی های مجلس برگزیده‌شوند دیگر چه کار دارند که این شخص کاندید این حزب است یا حزب دیگر یابیطرف‌و منفرد .

متاسفانه این انتظار وتوقع برآورده نشدو در نتیجه جدال و کشمکش حزبی زندگی آرام وساکت مردم را برهم زده‌است .

دیروز یکی از کاندیدای علاقمند بانتخابات که از شهرستانی مایوس بازگشته است باداره اطلاعات آمد و شکوه خود را با من در میان گذاشت او هم مثل بسیاری از مردم در اشتباه بود و تصور میکرد لیست قطعی در تهران تهیه شده ، تقسیم بندی گردیده و سهمی باوگفته شده است بفلان شهرستان برو و فعالیت خود را آغاز کن ، حال آنکه طرفین را در مبارزه آزادگذارده‌اند و درنتیجه‌این بی‌تکلیفی‌و اختلافات شدید بارآمده است .

ما دیروز گفتیم که اگر در کشور های بزرك جهان این سیستم را اجرا می‌کنند وضع اخلاقی وروحیهٔ مردمان آنجا با ما خیلی تفاوت دارد ، در این مملکت خیلی زود است این سیستم عملی شود و متاسفانه چنانکه می‌بینیم نتیجهٔ خوب نمیدهد ، دشمنی ایجاد میکند ، کدورت ودلسردی بار می‌آورد ، جدال و کشمکش و گفتگوهای تند و شدید تولید می‌کند ، نفاق و اخلال و کارشکنی بوجود می‌آورد همانطور که اکنون‌باچنین جریانی روبرو هستیم .

به‌آن‌داوطلب‌شکست خورده که‌بمحض‌مطالعه‌دروضع‌خودو دیدن شکل‌وترکیب‌انجمن‌نظارت انتخابات‌وشرکت‌نداشتن یاران و هم مسلکان خوددر انجمن نظار عدم موفقیت خود را قطعی دانسته و را ه‌تهران را پیش گرفته و اکنون سخت شاکی بود و میگفت اگر مطلب قبلا حل نشده و قطعی نبود چرا بمن گفتند برو وحالا مرا سنك روی یخ کرده‌اند؟ گفتم : عزیزم آنها گفتند شما چرا قبول کردید ، خوب بود قبلاتحقیق کامل میکردی و میدانستی که موضوع مبارزه است نه توافق ، بعد موقعیت و محیط خود را می‌سنجیدی و سهمی بمسافرت خود مبادرت می‌نمودی ! باو گفتم شما بهتر میدانید که این‌دوحزب‌ازنیات‌اعلیحضوت همایونی درباره تامین آزادی انتخابات که تاکید فرموده‌اند پیروی می‌کنند و چون شخص شاه مقرر داشته‌اند انتخابات در همه جا آزاد صورت گیرد و برمبنای فعالیت و داشتن زمینه و صلاحیت و موقعیت محلی باشد دیگر ائتلاف معنا و مفهوم پیدا نمیکرد ، در انجام واجرای چنین تصمیم آزادی خواهانه‌ای لیدر های دو حزب نمی‌توانستند دور یك میز بنشینند و آنطور که ما توقع داریم بهترین کاندیدا را معین کنند و هردوروی آن بایستند ، این کار مسلما نشده و در نتیجه این وضع پیش آمده است که از همه جا سرو صدای آزادی وعدم آزادی بلند شدوعده‌ای از کاندیداهای حزب مردم سخت‌متاثر هستند چون میگویند دستگاه با آنها روی مساعد و خوش نشان نمیدهد و این امر بر خلاف انتظارشان بود !

فرق نمیکند آنهائی‌هم که در حزب ملیون برخلاف انتظارشان محرومیت پیدا کرده ویا میکنند دچار همین تعصبات‌وتاثرات هستند .

دوست ظریف ما در آخر مطلب خود گفت : اگر حکومت بدست حزب مردم بود بازهم دستگاه‌هابماروی‌خوش‌نشان نمیدادند و انجمن‌های نظارت مطابق میل ما تشکیل نمیشد .

گفتم : این دیگر بحث جداگانه‌ایست !

مبارزه انتخاباتی امریکا

مبارزه انتخاباتی کاندیدا های دو حزب بزرك جمهوریخواه و دموکرات امریکا برای بدست آوردن مقام ریاست جمهوری ایالات متحده از امروز آغاز شد .

در این مبارزه دو رقیب نیرومند ، ریچارد نیکسون و سناتور جان کندی دربرابر یکدیگر قرار گرفته اند .

نیکسون که هفته گذشته از طرف کنگره حزب‌جمهوریخواه بنامزدی ریاست جمهوری انتخاب شد دیشب پس از مذاکراتی‌که باپرزیدنت آیزنهاور درباره برنامه مبارزات انتخاباتی‌جمهوریخواهان بعمل آورد برای‌ایراد سخنرانی رهسپار ایالت نوادا شد . کندی نیز از امروز نطق های انتخاباتی خود را آغاز میکند .

نامزد ریاست جمهوری حزب جمهوریخواه که در دوران زمامداری ۸ ساله پرزیدنت آیزنهاور معاونت ریاست جمهوری‌را بعهده داشته تجارب سیاسی فراوانی اندوخته و از هر جهت شایستگی جانشینی آیزنهاور را داراست ، نیکسون پس از سفری که سال گذشته به اتحاد شوروی کرد محبوبیت و شهرت فراوانی بدست آورد ونشان داد که میتواند بعنوان رقیب نیرومندی با خروشچف در صحنه سیاسی نبرد کند واز همین جا پایه های ریاست جمهوری وی کار گذاشته شد .

سناتور جان کندی نامزد جوان حزب دموکرات تجارب سیاسی نیکسون راندارد و تاکنون هیچگونه پست مهم دولتی‌بعهده نداشته است ولی ادلای استونسن وچستر بولز سفیر سابق امریکا که مغز متفکر حزب دموکرات را تشکیل میدهنددرتنظیم‌برنامه‌های سیاسی بوی کمك میکنند و باحتمال قریب به یقین در صورت پیروزی دموکراتها یکی از این دو نفر مقام وزارت امور خارجه ایالات متحده را اشغال خواهد کرد .در عوض نیکسون نیز از پشتیبانی کامل نلسون راکفلر که در میان مردم امریکا محبوبیت ونفوذ فراوانی دارد بر خوردار است .

دموکراتها در نظر دارند در مبارزه انتخاباتی خود ازشکست کنفرانس پاریس ـ ماجرای هواپیمای «یو ـ۲» حوادث کوبا و ژاپن برای شکست دادن جمهوریخواهان استفاده کنند ، حزب جمهوریخواه نیز ازموفقیتهائی که دردوران‌ریاست‌جمهوری‌آیزنهاور نصیب امریکا شده از جمله موفقیت امریکا در جلوگیری ازنفوذ کمونیسم در کشور های آسیا و کمك ایالات متحده به کشور های آزاد جهان استفاده خواهند کرد .

کندی در یکی از سخنرانی های اخیر خود گفته بود که پرزیدنت آیزنهاور می‌بایستی در مورد حادثه هواپیمای «یو ۲» در برابر خروشچف اظهار تاسف میکرد . جمهوریخواهان باتوجه بافکار عمومی مردم امریکا از این موضوع نیز برای حمله به‌حزب دموکرات استفاده خواهند کرد ، کم سالی نامزد دموکراتها وبی تجربگی وی در امور سیاسی نیز یکی از دیگروسائل تبلیغاتی جمهوریخواهان بشمار میرود .

بهرحال مبارزه انتخاباتی اخیر امریکایکی‌ازپرهیجان‌ترین مبارزات انتخابی تاریخ ایالات متحده را تشکیل میدهد نه تنها در امریکا بلکه درسراسر جهان جریان این مبارزات بدقت از طرف ناظرین سیاسی مورد توجه قرار گرفته است .

(حراج) حراج بی سابقه در فروشگاه بازیل (حراج)

ازروز پنجشنبه ۱۳ مرداد درفروشگاه بازیل کوچه برلن انواع واقسام کلاه ـ کفش‌ـکیف حصیری کلاه وکمربند لاستیکی‌ـ بلوزـ کراوات وسایر لوازمات‌کنار دریا ازمحصولات کارخانه‌های بزرك ایتالیائی بمعرض حراج گذارده میشود تافرصت‌باقی‌است ازموقع استفاده فرمائید. آـ۱۷۵۰۴ ۱ـ۴

مجالس سوگواری

مجلس عزاداری آستانه مقدسه حضرت عبدالعظیم ـعـ

بامراجعت دانشمند محترم حضرت آقای فلسفی از خارج ایران و اعاده سلامتی معظم له مجلس سوگواری آستانه مقدسه از پنجشنبه۱۳ مرداد تا اربعین عصر ها حدود ٦بعد از ظهر در صحن مطهر تشکیل و مستمعین مسفیض خواهند گردید . آـ۱۵۳۳۳

السلام علیك یا مولای یا ابا عبدالله

طبق معمول سنواتی ذکر مصیبت سیدالشهداعلیه ـ السلام از شب جمعه ۱۰ صفرلغایت ۱۰ شب از ساعت٦ الی ۱۰ بعداز ظهر در مسجد حضرت سید ناصرالدین‌برپاست‌از عموم علاقمندان ودوستان تقاضا می‌شوددر این‌مجلس‌مصیبت شرکت فرمایند .

ناصرعلی مافی آـ۱۵٤۱۵ ۱ـ۲

طبق معمول سنواتی از لیله جمعه ۱۱ صفرالی‌ده‌شب مجلس تعزیه داری حضرت خامس‌آل‌عباعلیه‌السلام درحسینیه آقای‌حاج‌سیف‌الاشراف‌افجه واقع درخیابان‌پامنار منعقداست

خانواده های **جلالی ـدفتری ـ فرهنك جاوید‌ـرفیعی‌ـدری**

فوت مرحوم **زکی جلالی** را باطلاع کلیه دوستان و همکاران عزیز میرسانند . مجلس ختم آن مرحوم در روزچهار شنبه ۱۲ر۵ر۳۹ از ساعت ٤ و نیم الی ۷ بعد از ظهردرمسجد حاجی حسن واقع در خیابان بوعلی و نیز ختم زنانه همان‌روز در منزل آن مرحوم خیابان سینا جنب بیمارستان بنگاه‌حمایت مادران بر قرار میباشد .

ربیع جلالی ـ رضی جلالی‌ـ محمد ولی جلالی ـ صفی جلالی ـ سرگرد دکتر بیوك دفتری ـمحمد فرهنك جاوید‌ـ صمد فرهنك جاوید ـ رفیعی ـغلامعلی دری ـچنگیز جلالی‌ـ پرویز جلالی ـ کریم خوانساری آـ۱۵۳۰۱

بعموم‌بازماندگان آنمرحوم‌مصیبت وارده راتسلیت میدهیم

بسمه تعالی

خاندان سادات اخوی ـاسلامبولچی ـرضوی‌شیرازی‌ـ حریرچیان ـثقفی ـ بافقی ـ افجه ای

باکمال تاسف‌و تاثردرگذشت مرحوم مغفور **حاج سید حسن سادات اخوی (احیاء)** را باطلاع دوستان و آشنایان می رساند مجلس ختم مردانه آنمرحوم روز پنجشنبه سیزدهم مرداد ماه از ساعت ۸صبح الی یازده در مسجد سادات‌اخوی واقع‌در خیابان ایران اول خیابان سقاباشی و ختم زنانه همان روز از صبح تا عصر در منزل حاج‌سید احمد سادات اخوی خیابان ایران منعقد می باشد .

حاج سید احمد سادات اخوی ـ جمال الدین اخوی

بسمه تعالی

مرك‌جانگداز ناگهانی برادر عزیزم‌مرحوم مغفورحاج‌سید **حسن سادات اخوی (احیاء)** را باطلاع دوستان و آشنایان میرساند مجلس ختم آنمرحوم روز پنجشنبه ۱۳ مرداد از ساعت ۸الی ۱۱ در مسجد سادات اخوی واقع در خیابان ایران اول خیابان سقا باشی منعقد است . **دکتر سید مرتضی‌اخوی**

مرحوم حاج‌سید حسن سادات اخوی از مردان باتقوی وپرهیزکار و خیر بودنددرگذشت‌ایشان موجب تاثر وتاسف گردید مصیبت وارده را بخاندان محترم سادات اخوی‌تسلیت می دهیم .

انالله و انا الیه راجعون

با نهایت تاسف در گذشت **مهدی صدری** راباستحضار منسوبان ودوستان گرام رسانیده و روز چهار شنبه ۱۲ مرداد ماه جاری از ساعت ۵ الی ٦و نیم بعد از ظهر مجلس ختم مردانه در مسجد ارك بر پا خواهد بود .و همان روز و ساعت مجلس ترحیم زنانه در منزل آنمرحوم بر گزار خواهد شد

مرتضی مزیت ـ خزائلی ـ خسروی ـ ذوالنصرـعـملکی

بعموم‌بازماندگان آنمرحوم‌مصیبت وارده راتسلیت میدهیم

مراسم شب هفته مرحوم **عباسقلی آذرین (منصورهمایون)** از ساعت ۵ تا ۷ بعد از ظهر روز چهار شنبه ۱۲ مرداد در مقبره خانوادگی از درب باغچه علیجان در حضرت عبدالعظیم منعقد است .

خانواده های آذرین ـدرویش ـعندلیب ـ عمیدی ـ اعتمادی‌ـ تاج‌بخش ـشیرازی ـ بیژنی ـ مهدوی ـ جیلانی

خانواده های نوحی ـصالحی ـربانی ـ احتشام ـحکیمی‌ـ معاصر ـقراچه داغی ـ بهبودی ـدانشپور ـدیبا ـشریف‌ـ نیکوپور

با کمال تاسف و تاثر در گذشت شادروان **عبدالغنی‌نوحی** کارمند باز نشسته بانك ملی ایران را باطلاع اقوام ،دوستان و آشنایان آن مرحوم میرساند مجلس ختم مردانه روز چهار شنبه ۱۲ مرداد از ساعت ۹ الی ۱۱ صبح در مسجد ارك و ختم زنانه همان روز از ساعت ۵الی ۷ بعد از ظهر در منزل آن مرحوم واقع‌درخیابان‌امیریه‌چهار راه قلمستان منعقداست

بدینوسیله‌فوت **محمد آقاسی** والد خود را در کرمان‌باطلاع دوستان و آشنایان‌میرساند مجلس‌ختم‌آنمرحوم روزپنجشنبه ۱۳ ماه جاری از ساعت ۱۷ الی ۱۹ در منزل شخصی خیابان خواجه نظام‌الملك کوچه شاهدوست کاشی ۱۳ منعقد است .

سروان قاسم آقاسی ـ حاجی آقاسی

بعموم‌بازماندگان آنمرحوم مصیبت‌وارده را تسلیت‌میدهیم

از رشت — **عرض تشکر**

ازسروران ودوستان و خویشاوندان گرا م‌که بمجلس ترحیم مرحوم مادرم تشریف فرماشده اند و هم چنین ازدوستانی که بوسیله‌نامه یاتلگراف اینجانب راتسلیت‌داده اند از صمیم قلب سپاسگذاری مینماید وتوفیق وتائید همگی را از خداوند متعال مسئلت دارم و چنانچه‌بواسطه تالمات روحی درشرفیابی تاخیری رخ دهد تقاضای عفو دارم .

فریدون دهقان آـ۱۵۲۵۳

جهان تربیت

اولیای محترم‌دانش‌آموزان درتنظیم **تقویم کار تابستانی** با شاگردان ما همکاری بفرمایند ارائه تقویم کار برای حضور در کلاس بالاتر ضروری است . آـ۱۵٤۵٦ ۱ـ۲

کودکستان ودبستان افشید

برای ثبت نام صبحهای دوشنبه مراجعه فرمایند

آدرس خیابان روزولت روبروی امجدیه کوچه اردلان تلفن ٦۹۳۱٦

دکتر امیر موحدی

متخصص و جراح‌بیماریهای زنان و زایمان از دانشگاه‌جانزهاپکینز (امریکا) افتتاح مجدد مطب خودرا باطلاع بیماران محترم میرساند نشانی میدان کاخ بیمارستان ورجاوند تلفن ٤۳٦۳۳.

آـ۱٤٤۳۳ ۱ـ۳

مراسم هفته بانو رقیه اصغر زاده

روز پنجشنبه سیزدهم مرداد از ساعت چهار و نیم تا شش و نیم بعداز ظهر مراسم هفتمین روز درگذشت**بانورقیه اصغرزاده** در امامزاده عبدالله (ع) آرامگاه بدر برگذارمیشود.

از آقایان و بانوانیکه همیشه بر ما محبت داشته انـد تقاضای شرکت در این سوگواری را داریم .

شرکت کنندگان محترمی که فاقد وسیله هستند می توانند با وسائل تهیه شده از ساعت چهاربعداز ظهر روز مذکور در منزل شخصی آن مرحومه تشریف آورده حرکت فرمایند .

خانواده های اصغرزاده ـ فکرت‌ـ عمادی ـ حدید ـ بهرامی ـ خلیلی عراقی ـ منوچهریان ـ نجف‌زاده ـ ایزدی

مراسم هفتمین روز درگذشت بانو رقیه اصغر زاده‌روز پنجشنبه سیزدهم مرداد ماه از ساعت چهارونیم تا شش و نیم بعداز ظهر در ا مامزاده عبدالله آرامگاه بدر برقرار است. مراتب بمنظور شرکت در مصیبت‌وارده‌بخانواده های‌سوگوار باستحضار دوستان میرساند .

اصغر اردبیلی ـ مهندس امامویردی ـ مهندس حیدر بلوچ ـ مهندس حمید برادران عظیمی ـ احسان پاك ـمحمود پروین‌ـ سید جواد خلیلی عراقی ـ مهندس کامل رسولیان ـ دکتر حسینعلی شیبانی ـ دکتر رحیم عابدی ـ مهندس‌محمد رضا عبرت شاهرخ عبرت ـ سرتیپ محمد حسین ضرغام‌ـ جواد گل نراقی ـحسن کاشانی ـصمد کهنموئی ـ مهندس نیکو ـ مهندس یوسف‌مستوفی ـمهندس علی اصغرلواسانی

مراسم هفتمین روز درگذشت **بانو رقیه اصغرزاده** روز پنجشنبه از ساعت چهار و نیم تا ٥ر٦ بعداز ظهر در آرامگاه بدر واقع در امامزاده عبدالله بر قرار می باشد بمنظورشرکت وابراز همدردی در مصیبت وارده بیاران دیرین دبیرستانی‌ـ آقایان فائق اصغر زاده و محمد رضا خلیلی عراقی‌از کلیـه یاران و دوستان تقاضای شرکت در مراسم مذکور را دارد .

دبیر یاران دبیرستانی‌ـکامیاب شرف

آـ۱۵۳۸۵ ۱ـ۲

نظر به فوت مخدره مرحومه **بانو فاطمه شهرستانی** ام‌الزوجه جناب آقای اسلامی روز پنجشنبه سیزدهم مرداد ماه از ساعت پنج الی هفت بعداز ظهر مجلس ترحیم‌درمسجد حضرت علی علیه السلام‌واقع در انتهاء خیابان آذربایجان سرآسیاب مرحوم فرمانفرما منعقد خواهد شد .

الاحقر سید عبدالکریم مجتهدی انواری

بمناسبت تصادف روز چهار شنبه ۱۲ مرداد با یکمین سال در گذشت جوان ناکام**فریدون خزری** باطلاع دوستان و آشنایان‌میرساند مجلس‌یادبودی‌درامامزاده عبدالله مقبره اشرف‌الملك از ساعت ٤الی ۷بعدازظهر فردا منعقدخواهد شد .

خانواده‌خزری

آـ۱۵۰۲۵

بمناسبت درگذشت **عبدالواحد شاهمیری** افسربازنشسته ارتش روز چهار شنبه ۱۲ر۵ر۳۹ مجلس ختم آنمرحوم از ساعت ۵الی ۷ بعد از ظهر در مسجد مجد منعقد میباشد شایسته است افسران باز نشسته در روز و ساعت مزبور در مسجد یاد شده شرکت نمایند .

کانون افسران باز نشسته ارتش ـژاندارمری وشهربانی

با کمال تاسف فوت جانگداز **عبدالواحد شاهمیری** افسربازنشسته ارتش‌پدر خودراباطلاع اقوام و آشنایان و دوستان آن مرحوم میرساند مجلس ترحیم مردانه روز چهار شنبه ۱۲ مرداد ماه از ساعت ۵ تا ۷ بعد از ظهر در مسجدمجد و مجلس ترحیم زنانه روز سه شنبه ۱۱ مرداد ماه ساعت٤ تا ۷ بعد از ظهر در منزل آن مرحوم واقع در تجریش خیابان زعفرانیه چهار راه‌آصف انتهای کوچه سیمین کاشی ۳۸ منعقد می باشد .

ملك شاهمیری ـ افسر شاهمیری ـ فاطمه‌شاهمیری‌ـ ابوالفضل شاهمیری ـ ابوالفتح شاهمیری ـ علی اکبر شاهمیری ـ علی شاهمیری ـعباس شاهمیری ـ حسن شاهمیری ـحسین شاهمیری ـوخانواده های کیا ـمعتمدی‌ـ کیانوری ـمرادی ـتابنده ـ تاجر ـ مرتضوی‌ـ عظیما‌ـقریب

آـ۱۵۳۹۹

بعموم‌بازماندگان آنمرحوم‌مصیبت‌وارده راتسلیت میدهیم

آب‌وهوا

تالیف: تانهیل

ترجمه کاظم عمادی

نخستین کتابیست‌که دربارهٔ هواشناسی بزبان فارسی منتشر شده‌است.

کتاب «آب وهوا» که بزبان‌عموم است ودر هر روز وهر انتشارات نیل‌ـ مخبرالدوله‌ساده نوشته‌شده‌قابل‌استفاده **فصلی بکار می‌آید.** آـ۱۷٤۱۰ ۱ـ۳

مراجعت‌ازاروپا

دکتریوسف اعلائی ازاروپا مراجعت نموده است

امیریه ـ قلعه وزیر

آـ۱۵۲۵۷ ۱ـ۳

دبستان نمونه بامداد

زیر نظر بدرالملوك بامداد صبحهای دو شنبه و چهار شنبه دفتر باز است خیابان هدایت ۱ـ۳

توضیح لازم

نطقی که در هشتم شهر جاری در روزنامه اطلاعات در امرانتخابات بعنوان آقای سبط درج‌شده‌بود مراد از آن حضرت آیت ـ سبط نبوده اند بلکه اینجانب بوده ام و ایشان مداخلهٔ در این امور نمینمایند.

جواد سبط آـ۱۵۳۸۷

خانواده های **سفیری ـ کاشانچی ـ صدرالممالك ـ باصرالممالك ـدهشپور ـ کدخدا (عبدلی فرد) ـامینی‌زندیه احتشام زاده فرحوشی**

با کمال تاسف وتاثر درگذشت مرحوم مغفور **طوبی‌سفیری** متعلقه مرحوم سرهنك سفیری را باطلاع اقوام‌ودوستان آشنایان میرساند مجلس ختم مردانه روز پنجشنبه ۱۳مرداد ازساعت ۵الی۷ بعدازظهردرمسجدمظهری چهارراه‌ملك وختم زنانه‌همانروزازساعت ۵الی۷ بعدازظهردرمنزل‌سفیری واقع در امیریه قلمستان منعقد است آـ۱۵٤۵۵

بعموم‌بازماندگان آنمرحومه‌مصیبت وارده را تسلیت میدهیم

تشییع جنازه

جنازه مرحوم حسنعلی مصداقی دادیار دیوانعالی کشور درساعت ۱۰ر۵ عصر روز چهارشنبه به فرودگاه مهرآباد وارد و ساعت ۷ر۵صبح پنجشنبه ۱۳مرداد ماه‌از اداره پزشکی قانونی وزارت دادگستری تشییع خواهد شد . آـ۱۵٤۳۵

آگهی‌های تسلیت

درگذشت تاسف‌آور مرحوم حاج‌سید حسن سادات اخوی‌را به جناب آقای حاج سید ابوالحسن سادات اخـوی برادر ارجمند و آقایان مهدی و رضا سادات اخوی فرزندان برومند وآقای‌مهندس‌ناصررضوی‌دامادمحترم‌آنمرحوم‌تسلیت عرض می نماید . **سید احمد صادقی**

دوست محترم جناب آقای دکتر پرویزطالقانی

مصیبت وارده را بجنابعالی و خاندان جلیل تسلیت عرض می نمایم .

رضا پالانیا آـ۱۵۳۳۵

هیئت بزرك زنجیرداران مرکزی تهران بازار

ضایعه اسفناك درگذشت نابهنگام مرحوم مغفور سید حسن احیا سادات اخوی طاب ثراه را که قلوب اقوام‌ودوستان خود را جریحه دار نمـوده بخصوص حجت‌الا سلام حاج آقـا احمد سادات اخـوی و حجت الاسلام جناب آقـای حاج آقا یحیی اسلامبولچی و خاندان جلیل آنمرحوم تسلیت عرض می کنند .

حاجی علی خوشنود آـ۱٥٤۰۱

خانم شمس اقدس دانسته

واقعه مولمه در گذشت پدرتان را صمیمانه تسلیت عرض مینماید . **محمدی**

مصیبت وارده را بفامیل محترم دانسته عموما .خانمها شمس اقدس و مهر اقدس دانسته خصوصا تسلیت میگوید

اکبری آـ۱۵۳۲۵

با نهایت تاسف فوت جانگداز مرحوم حسن دانسته صاحبمنصب عالیرتبه وزارت دادگستری را ببازماندگان آن مرحوم خصوصا همکار ارجمندمان خانم شمس اقدس دانسته تسلیت میگوئیم .

دیانتکار ـ وخشوریان ـ حضرتی ـ شریفی ـخسرو نژادـ عطائی ـ دقیق فکر ـدادجو ـ روحی ـ کدخدائی ـ نسرین‌ـ دانشورـرشیدی‌ـصادقی ـخان‌بلوکی‌ـمیراحمدی‌ـ کرمی ـ امینی ـ نفیسی ـ علومی ـ پورمعزی

با قلبی اندوهگین در گذشت ناگهانی مرحوم شادروان حسن دانسته صاحبمنصب‌صدیق‌وپاکدامن وزارت‌دادگستری را ببازماندگان آنمرحوم خصوصا همکار گرامی خانم شمس اقدس دانسته تسلیت بقای عمر و سلامتی بازماندگان آن مرحوم را خواستارم **پرویز پور معزی**

افسران و درجه داران دانشگاه نظامی مصیبت وارده را به آقای اسمعیل حاجی ملکی مدیر عکاسی شهلا تسلیت گفته و بقاء عمر آن خانواده محترم را از درگاه ایزد تعالی خواستارند . **سرلشگرـازهاری**

دوست ارجمند آقای حجت‌اله ساوجی

مصیبت وارده را صمیمانه تسلیت میگویم

فریدون کشمیری آـ۱۵۳۰۹

درگذشت مرحوم رضا قلی حبیب‌الهی در مشهد قلب دوستان را جریحه‌دار نموده ضمن ابراز تاثرات قلبی با آقای انور حبیب‌الهی و بازماندگان آنمرحوم تسلیت عرض‌میشود

سرهنك آژمین آـ۱۷٦۸۰

مصیبت وارده را بکلیه خانواده جلیل اصغر زاده وسایر بازماندگان تسلیت عرض می نماید .

شرکت سهامی سیمان فارس آـ۱٥٤۰۹

پیشنهاد چوئن‌لای

آمریکا و چین باید قرار داد عدم تجاوز ببندند

نخست‌وزیر چین کمونیست پیشنهاد کرد که یك منطقه غیراتمی در خاوردور ایجاد شود و گفت بما تهمت میزنند که طرفدار همزیستی نیستیم ـ آمریکا اعلام کرد پیشنهادهای چوئن‌لای برای تبلیغات است

پکن ـ اول اوت ـ رویتر ـ چوئن لای نخست‌وزیر چین اظهارداشت که دولت وی مایل به انعقاد یك قرار داد صلح می‌باشد که دولت ایالات متحده نیز در آن شرکت نماید . بموجب این قرارداد بایستی یك منطقه بیطرف و خالی از سلاحهای اتمی در آسیا و مغرب اقیانوس آرام بوجود آید .

نخست‌وزیر چین این پیشنهاد را هنگام شرکت در ضیافت سفارت سویس در پکن بمناسبت روز ملی آن کشور، بدون مقدمه قبلی بعمل آورد . چوئن لای در این ضیافت با ۹۰ دقیقه تاخیر شرکت کرد و هنگامی رسید که غالب دیپلماتهای خارجی رفته بودند ، پیشنهاد چوئن لای معتدل ترین پیشنهادی است که تاکنون از طرف دولت چین عنوان شده است .

چوئن لای گفت همزیستی مسالمت آمیز و مناسبات حسنه بین چین و سویس نمونه خوبی برای جهانیان بشمار میرود .

چوئن لای گفت امروزه مادر دنیائی که دسته بندیهای نظامی سراسر آن را فرا گرفته زندگی می‌کنیم یکی از این پیمانها میتواست که میخواهد کشور مارا احاطه کرده و آنرا مورد تهدید قرار دهد . ولی ما آمادگی خود را برای همزیستی مسالمت آمیز بار دیگر تاکید می‌کنیم .

روابط دوستانه

چوئن لای اظهار داشت اکنون اختلاف خود را با برمه و نپال حل کرده و با این دو کشور روابط بسیار صمیمانه‌ای داریم . ماهمچنین با بسیاری از کشورهای آسیائی از جمله افغانستان ـ سیلان و کامبوج مناسبات دوستانه‌ای برقرار ساخته‌ایم و میکوشیم تا با هند و اندونزی نیز روش همزیستی مسالمت آمیز در پیش گیریم . ما مایلیم با تمام کشور های آسیائی و عربی چنین روابطی داشته باشیم و علاقمندیم که این روابط عینا با کشورهای اروپائی و دیگر نقاط جهان نیز برقرار شود.

تبلیغات بی‌معنی

واشنگتن ـ اول اوت ـ آسوشیتدپرس امروز وزارت خارجه امریکا پیشنهاد چوئن لای را در مورد ایجاد یك منطقه بیطرف و خالی از سلاح های اتمی در اروپا تبلیغات بی معنی دیگری از طرف کمونیستها تلقی کرد .

لینکلن وایت سخنگوی وزارت امور خارجه امریکا اظهار داشت که هیچ قرینه‌ای در دست نیست که نشان دهد چین سیاست خصمانه خود را برای شرکت در چنین قراردادی کنار بگذارد. پیشنهاد جدید چوئن لای نیز نظیر همان حملات تبلیغاتی است که بارها از طرف رهبران کمونیست عنوان گردیده است .

چوئن لای

اصرار میکنیم

چوئن لای اظهارداشت مسئله انعقاد یك قرارداد عدم تجاوز البته شامل امریکا نیز خواهد بود . مامدتهاست که بخاطر امضای چنین پیمانی اصرار میورزیم و اگرچه هنوز این اصرار به نتیجه نرسیده است ولی نباید از پافشاری خود دست برداریم .

عده‌ای از ماجراجویان وخرابکاران چین رامتهم به کنار گذاشتن سیاست صلح وهمزیستی مسالمت آمیز میکنند. این اتهامات بهیچوجه واردنیست

بیسابقه نیست

پیشنهادی که چوئن لای در سفارت سویس کرد بیسابقه نیست .درسال ۱۹۵٤ وی هنگام مذاکره بامورگان فیلیپس دبیر حزب کارگر انگلیس نیز پیشنهاد مشابهی رامطرح کرده بود .

یکبار دیگر نیز چوئن لای درسال ۱۹۵۵ درکنفرانس باندونك پیشنهاد کرد که تمام کشورهای آسیائی دریك پیمان عدم تعرض شرکت کنند وآمریکا نیزبتواند عضویت این پیمان را قبول کند .

درتاریخ ۱۸ اوت سال ۱۹۵۵ نیزبار دیگر چوئن لای دعوت کرد کنفرانسی ازکشور های مغرب اقیانوس آرام از جمله امریکا واستراليا تشکیل شده ودرباره یك پیمان امنیت دسته جمعی کشورهای آسیائی مذاکراتی راآغاز کنند .

کمك جدید امریکا بجمهوری عرب

ازمحل فروش مازاد محصولات غذائی امریکا ۵۸ میلیون دلار به مصر و ۱۷ میلیون دلار بسوریه وام داده خواهد شد

قاهره ـ ۲ اوت ـ خبر گزاری فرانسه ـ دیروز موافقتنامه ای به مبلغ ۵۸ میلیون و ۲۰۰ هزار دلار بین جمهوری متحده عربی وامریکا در قاهره بامضاء رسید .

بموجب این موافقتنامه مازاد آرد و گندم امریکا را جمهوری متحده عربی خریداری خواهد کرد . در موافقتنامه ذکر شده است که نوع پرداخت به لیره مصری بوده و ۸۰ در صد ارزش واردات در اختیار دولت و شرکت های مصری قرار خواهد گرفت تا از این طریق به اجرای طرح های عمرانی درایالت جنوبی کمك مالی لازم شده باشد.

در موافقتنامه ذکر شده است که این قرضه با بهره چهار درصد بوده و در مدت ۳۰ سال مستهلك خواهد شد .

بزودی موافقتنامه مشابهی بمیزان ۱۷ میلیون دلار جهت توسعه امور عمرانی ایالت سوریه بین جمهوری متحده عربی و امریکا امضاء خواهد شد .

انتخابات کره تجدید میشود

در ۱۳ ناحیه کشور که صندوقهای آراء سوزانده شده مجددا اخذ آراء صورت خواهد گرفت

واشنگتن ـ اول اوت ـ یونایتد پرس ـ امروز وزارت خارجه امریکا اعلام کرد که انتخابات کره باوضع مغشوشی رو برونبوده و انتخابات ، آزاد و صادقانه انجام شده است .

«وایت» سخنگوی وزارت خارجه گفت «ما هنوز گزارش های کامل و نهائی در باره انتخابات کره بدست نیاورده‌ایم . اما اطلاعات رسیده بر این امر دلالت میکند که انتخابات آزاد و مبتنی بر راستی و صداقت بوده است.

انتخابات مجدد

سئول ـ کرما ـ اول اوت ـ آسوشیتدپرس ـ کمیسیون مرکزی انتخابات کره تصمیم گرفت که درروز ۱۳ اوت در ۱۳ ناحیه از کشور انتخابات مجدد بعمل آید و ۱۳ نماینده انتخاب گردند زیرا در این نواحی صندوق های آراء را سوزاندند و در یك نقطه دیگر نیز بسبب شیوع بیماری حصبه انتخابات انجام نشده بود .

گزارش های پلیس حاکی از آن است که در اغتشاشات روز جمعه و شنبه در شهر های مختلف کره جنوبی ۳۵۸ نفر دستگیر شده‌اند که ۱٤ تن از آنها از کاندیدا ها بودند .

در این عکس که بوسیله دستگاه رادیوفتوی روزنامه اطلاعات گرفته شده است ،ماکاریوس رئیس جمهور آینده قبرس ، هنگامی که رای خود را بصندوق میاندازد، دیده میشود . جبهه ملی ماکاریوس در انتخابات دو روز پیش موفق شد و ۳۰ کرسی از ۵۰ کرسی پارلمان را بدست آورد .

نهرو حاضر است بپاکستان برود ؟

✤ عضویت پاکستان دراتحادیه‌های دفاعی غرب مشکلی برای اتخاذ سیاست مشترك دفاعی هندوپاکستان بشمار میرود

دهلی نو ـ اول اوت ـ آسوشیتدپرس پاندیت نهرو نخست وزیر هند در مجلس نمایندگان آن کشور در پاسخ سئوال یکی از نمایندگان اظهار داشت که وی مایل است از پاکستان دیدن کند و وقتی قرارداد مربوط به آبهای مرزی دو کشور آماده امضاء شود به آن کشور رفته و هرگونه مطلبی را مورد مذاکره قرار دهد .

از سخنان نهرو برمیآید که وی انعقاد قرارداد مزبور را بعنوان نقطه تحولی در روابط طولانی میان هند و پاکستان میداند زیرا سالها است که دو دولت هند و پاکستان برسر تقسیم آبهای رودخانه سند بحث و گفتگو داشته‌اند .

وضع کشمیر

ناظران سیاسی همچنین گفتند که سخنان نهرو این گفته راتشان میدهد که اگر قرارداد مذکور امضاء گردد هند ممکن است مایل بمذاکره در باره وضع کشمیر نشود .باید دانست اززمانی که ایوب خان در پاکستان زمام امور را در دست گرفته روابط بین هندوپاکستان روبه بهبود رفته است .

اما ایوب خان با صراحت لهجه اظهار داشته است که مادام که مسئله کشمیر لاینحل مانده است انتظار هیچگونه صلح واقعی بین دو کشور نمیرود .

سیاست دفاعی

ضمنا در پارلمان هند از نهرو سئوال شد که آیا هند پیشنهاد ایوب خان را دائر بر توافق بر سر یك سیاست دفاعی مشترك در شبه قاره رد میکند ؟ نهرو گفت این پیشنهاد هرگز بصورت رسمی تسلیم نشده است . بنابراین موضوع رد و قبول آن مطرح نیست نهرو این نکته را خاطر نشان ساخت که هند در صف آرائی شرق و غرب شرکت ندارد و حال آنکه پاکستان به یك اتحادیه دفاعی غربی وابسته است و بدون شك این امر برای انعقاد هر قرارداد تدافعی مشکل بزرگی به وجود میاورد .

سوریه نفت میفروشد

دمشق ـ آسوشیتد پرس ـ اول اوت ـ کمپانی نفتی «رویال دوچ شل» (هلندی) امروز قرار دادی باجمهوری متحده عربی منعقد کرد که بموجب آن ۵۰ هزار تن نفت تصفیه شده ایالت سوریه را خریداری خواهد کرد . این نفت طی شش ماه از تاریخ اول سپتامبر بتدریج توسط کمپانی شل صادر خواهد شد . گفته میشود که نفت مذکور به بهای یك میلیون دلار خریداری شده است و قیمت آنرا کمپانی شل به دلار امریکائی خواهد پرداخت .

سال گذشته از طرف دولت چکسلواکی یك تصفیه خانه نفت در خمص ساخته شد .

آلمان شرقی کامیونهای نظامی غرب را درراه برلن توقیف کرد

دولت آلمان شرقی پیشنهاد کرد که قرارداد صلح جداگانه بادو آلمان انعقاد یابد

برلین ـ آسوشیتد پرس ـ رژیم کمونیست آلمان شرقی روز دو شنبه اعلام کرد که از این پس هر اتومبیلی را که از برلین برای ارتش آلمان غربی بار حمل کند یا برای این ارتش به برلین باربیاورد توقیف خواهد کرد .

معاون وزارت خارجه رژیم آلمان شرقی اوتو ونزر اعلام کرد که اصولا حکومت او با آزادی رفت و آمد به برلین غربی موافق است ولی معنی این امر تسهیل اقدامات میلیتاریستی آلمان غربی نیست . بهمین سبب وسایل نقلیه ای که در خدمت ارتش آلمان غربی باشند یا برای آن بار حمل کنند در خط برلین مصادره خواهند شد .

ژنرالهای نازی

وی توضیح داد که متوقف ساختن دو اتومبیل در ۲۱ و ۲۳ ژوئیه در «اوتابان» (شاهراه) میان برلین غربی و آلمان غربی بسبب حمل وسایل برای ارتش آلمان بوده است .

وی گفت مدارك کافی برای این امر وجود داشته است .

ونزر فریاد زد «چون نمیخواهیم دوباره میلیتاریسم آلمان زیر نظر ژنرال های نازی زنده شود وشرکت های عظیم سرمایه داری آلمان برلین غربی را پایگاه تولیدات جنگی سازند به این اقدام مبادرت ورزیده‌ایم

مقامات آلمان غربی فعلا چهار کامیون را در یکی از پست های میان راه متوقف ساخته‌اند سه تن از رانندگان کامیونها به برلین باز گشته‌اند وراننده چهارم بقول مقامات رژیم آلمان شرقی تقاضای پناهندگی کرده است .

پیمان صلح

برلین ـ آسوشیتدپرس ـ اول اوت ـ **دولت آلمان شرقی مجددا اعلام کرد که باید هر چه زودتر پیمان صلح با دو آلمان منعقد شود .**

پیام آلمان شرقی در کلیه پایتخت های دولی که با آلمان هیتلری در جنك بوده‌اند توزیع شده است .

انتشار پیام مقارن پانزدهمین سال امضاء موافقت نامه پتسدام در باب اشغال آلمان توسط سران چهار کشور بزرك بوده است .

در این پیام گفته شده است آلمان باید خلع سلاح و از نازیها تصفیه شود ولی در آلمان غربی به اصول مزبور توجه نشده و در آنجا تدارك یك انتقام نظامی را می‌بینند .

ورق پاره

در پیام ، آلمان غربی را متهم ساخته‌اند که توافق چهار دولت بزرك را در پتسدام به ورق پاره‌ای تبدیل کرده است .

در پیام گفته شده پس از امضاء صلح با دو آلمان میتوان مذاکرات را برای تجدید وحدت آلمان بر اساس دموکراتیك میان دو قسمت آغاز کرد .

دانشجویان آمریکائی برنده شدند

مسکو ـ اول اوت ـ آسوشیتدپرس ـ خبرگزاری تاس گزارش داد که امریکا در مسابقه شطرنج دانشجویان در لنینگراد که ۱۸ روز طول کشید ، برنده شد .

شوروی در این مسابقه مقام دوم را بدست آورد . یوگسلاوی و چکسلواکی و بلغارستان نیز بترتیب مقام های سوم تا چهارم و پنجم را بدست آوردند .

پیشنهاد جدید خلع سلاح شوروی

سران دول جهان باید شخصا درسازمان ملل حضور یافته ومسئله خلع سلاح را مورد بحث قرار دهند

سازمان ملل متحد ـ یکم اوت ـ آسوشیتدپرس ـ روز دوشنبه اتحاد شوروی باپیشنهاد امریکا در مورد تشکیل یك جلسه کمیته خلع ـ سلاح ۸۲ کشور عضو سازمان ملل متحد مخالفت کرد.

نماینده شوروی درنامه ای که به رئیس کمیسیون خلع سلاح ۸۲ کشور که نماینده مکزیك است نوشته میگوید با توجه به نزدیکی تشکیل مجمع عمومی سازمان ملل متحد پیشنهاد امریکا سبب خواهد شد موضوع خلع سلاح که مهمترین مسائل زمان ماست بدون فایده مورد بحث قرار گیرد حال آنکه بحث در باره آن با اجلاس آینده مجمع عمومی است . بدین جهت دولت شوروی با این پیشنهاد مخالفت میکند .

بدون حضور روسیه

بعدا رئیس کمیته اعلام کرد در آغاز ماه اوت کمیته ۸۲ کشور را تشکیل خواهد داد و کمیته میتواند بدون حضور روسیه نیز تشکیل شود .

باید دانست که خروشچف گفته بود باید موضوع خلع سلاح در مجمع عمومی مطرح شود که ۲۰ سپتامبر تشکیل جلسه میدهد .

ولی یکماه قبل آیزنهاور اعلام نمود که تقاضا خواهد کرد کمیسیون خلع سلاح ۸۲ کشور در سازمان ملل متحد تشکیل شود و به خروج نمایندگان شوروی و بلوك شرق از کمیته خلع سلاح ده کشور در ژنو رسیدگی کند .

مسئولیت شکست

هانری کابوت لاج نماینده امریکا نیز اخیرا پیشنهاد اصلاح شده خلع سلاح غرب و تقاضای تشکیل جلسه کمیته ۸۲ کشور را در ماه اوت به سازمان ملل متحد تسلیم کرده است . لاج در این نامه اعلام میدارد که مسئولیت شکست کنفرانس خلع سلاح ژنو با نمایندگان بلوك شرق است .

شوروی در نامه خود دایر بر مخالفت باتشکیل کمیته خلع سلاح ۸۲ کشور پیشنهاد کرده است سران دول عضو سازمان در مجمع عمومی حاضر شده پیرامون امر خلع ـ سلاح گفتگو کنند .

درپیشنهاد شوروی گفته شده است داك هامر شولد بایددعوتنامه جهت سران دول عضو ارسال دارد شوروی اهمیت بخصوص حضور سران دول بویژه سران دول بزرك را که دارای بزرگترین وسایل تخریبی هستند متذکر شده‌است.

شوروی معتقد است که باتشکیل چنین اجلاس مهمی از سران ملل متحد به تخفیف بحران بین المللی کمك خواهد شد .

امریکا ردکرد .

نیوپورت ـ اسوشیتدپرس ـ ۲ اوت ـ دولت امریکا پیشنهاد جدیدشوروی رادرباره خلع سلاح کوشش تازه‌ای برای جلوگیری از حل نهائی این مسئله تلقی کرد .

هنری کابوت لاج نماینده امریکادر سازمان ملل متحد بشدت ازپیشنهاد جدید شوروی انتقاد کرد .

گردان موشکی ترکیه در امریکا

ثیوجرسی ـ ۱ اوت ـ یونایتد پرس ـ دومین گردان موشکهای هدایت شونده ارتش ترکیه که برای آموزش به امریکا آمده اند وارد پایگاه هوائی ایالت نیوجرسی شدند .

تعداد افراد گردان ۲۰۸ تن سرباز ودرجه دار و افسر میباشد و قرار است پرتاب موشکهای هدایت‌شونده ضد هواپیما وضد موشك «نایك ـ هرکولس» را فرا بگیرند .

قرار است دفاع شهر های آنکارا و استانبول به دو گردان موشك‌انداز ترکیه واگذار شود .

بشقاب پرنده امریکائی

واشنگتن ـ اول اوت ـ آسوشیتدپرس ـ وزارت دفاع امریکا نخستین عکسهای بشقاب پرنده‌ایرا که نیروی هوائی و زمینی مشترکا آزمایش میکنند انتشار داد .

این بشقاب پرنده «اوروکار» نام‌دارد و توسط شرکت کانادائی «آورو» ساخته شده است . بشقاب مزبور میتواند در نزدیکی سطح زمین و یا در نواحی دور دست جو پرواز کند.

تبریکات

جناب آقای دکتر اقبال نخست وزیر معظم ورهبر حزب ملیون

حسن انتخاب جناب آقای **محمد عبدالله گرجی** را که یکی از خدمتگزاران صدیق شاهنشاه و ملت میباشند جهت نامزدی نمایندگی دوره بیستم صمیمانه تبریك عرض میکنیم .

یحیی عابدی واعظ ـ مهندس حسن عابدی ـ باقر عابدی ـ دبیر ریاضیات کرمانشاه

آ ـ ۱۵۳۲۳

انتصاب دانشمند با ذوق جناب آقای دکتر ضیاء الحق ناوی را که از صاحبمنصبان صدیق وزارت بهداری است بمدیریت کل آن وزارتخانه بجناب آقای دکتر ادیب تبریك میگوئیم .

دکتر محمد بهشتی ـ دکتر شفایان ـ دکتر جوادی ـ دکتر به‌نژاد ـ دکتر هادوی ـ دکتر یوسف بثی ـ جمال بدخشان ـ دکتر کشفی ـ دکتر آیدین

آ ـ ۱۵۳۲۱

آگهی وزارت فرهنك

درباره ۵ بورس تحصیلی

شرکت ملی نفت ایران بمناسبت وصلت فرخنده شاهانه ۵ بورس تحصیلی در اختیار بندگان اعلیحضرت همایون شاهنشاهی قرار داده بود که اینك حسب‌الامر مطاع شرایط و نحوه استفاده از آن به‌اطلاع علاقمندان میرسد .بورسهای مزبور شامل رشته‌های باستان شناسی و هوا شناسی و شهرسازی واستفاده از انرژی اتمی و بهداشت میباشد که منحصرا باید درمحل‌های معین شده بشرح زیر مورد استفاده قرار گیرد .

باستانشناسی	منحصرا در آلمان یا فرانسه
هواشناسی	منحصرا در آلمان یا فرانسه
شهرسازی	منحصرا در فرانسه
استفاده از انرژی اتمی	منحصرا در انگلستان
بهداشت	منحصرا در انگلستان

شرایط استفاده داوطلبان از بورس

۱ـ تابعیت ایرانی داشته باشد .

۲ـ حائز درجه علمی بشرح زیر باشند .

برای بهداشت عمومی	درجه دکتری پزشکی
برای باستانشناسی	دانشنامه لیسانس باستانشناسی
برای هواشناسی	دانشنامه لیسانس ریاضی یا فیزیك
انرژی اتمی	دانشنامه لیسانس ریاضی یا فیزیك
شهرسازی	دانشنامه مهندس شعبه راه و ساختمان از دانشکده فنی یا دانشکده هنرهای زیبا

۳ـ زبان کشور مورد نظر را بخوبی بدانند .

٤ـ از دانشکده‌ای که در آن تحصیل کرده و از اداره‌ای که در آن خدمت نموده‌اند گواهینامه حسن اخلاق و رفتار داشته باشند .

۵ـ خدمت نظام وظیفه خود را انجام داده یا معافیت دائم داشته باشند .

٦ـ از عهده امتحان مسابقه‌ای که وزارت فرهنك تعیین میکند برآیند .

۷ـ تصدیق صحت مزاج

۸ـ سن کمتر از سی سال

داوطلبان باید پس از موفقیت در مسابقات و قبل از عزیمت بمحل تحصیل تعهد بسپارند که :

۱ـ در رشته و مدرسه و محلی که وزارت فرهنك تعیین مینماید تحصیل نمایند و بهیچوجه در مدت تحصیل تغییری در رشته معین خود ندهند .

۲ـ هر ششماه گزارش از وضع تحصیلات خود ارسال دارند و نتیجه کار یکساله خود را بامضاء سرپرستان دانشجویان برای وزارت فرهنك بفرستند .

۳ـ تابع مقررات ادارات سرپرستی دانشجویان و سفارتخانه‌های دولت شاهنشاهی در محل تحصیل بوده و در رفتار وگفتار خود رعایت شئون مملکت را بنمایند .

٤ـ پس از خاتمه تحصیلات بلافاصله بایران مراجعت نموده مشغول خدمت شوند .

۵ـ در صورتیکه دوسال متوالی موفقیت حاصل ننمایند باید بایران مراجعت نموده وازعهده مخارجی که برای ایشان شده‌است برآیند وبرای این موضوع دادن تضمین نامه الزامی است .

داوطلبان میتوانند تا تاریخ ۲۵ مرداد ماه ۱۳۳۹ شخصا یا بوسیله پست مدارك تحصیلی و تقاضانامه خودرا بدفتر کل تبلیغات عالیه وزارت فرهنك تحویل نموده ثبت نام نمایند .

برنامه و محل و تاریخ امتحان بعدا باطلاع عموم خواهد رسید و در شرایط مساوی داوطلبانی که توانائی مالی کمتری دارند حق تقدم خواهند داشت .

وزارت فرهنك آ ـ ۱۷٦۳۲

تغییر مطب

مطب آقای دکتر سید نورالدین مجتهدی

متخصص اطفال

بخیابان نصرت غربی چهارراه جمشیدآباد نصرت انتقال یافت

۱ـ۳ ۱۵۱۲۷

قطعنامه اهالی بهار همدان

بقیه از صفحه ۱

سی وشش نفر بایستی بیطرف بوده و حتی آنها با سواد باشندولی طبق صورت جلسه تنظیمی به پیوست چند نفر از اشخاصی که بدینمنظور دعوت شده اند بی سواد میباشند .

۳ـ انتخاب اعضاء نه نفر مرکزی تحت تحمیل بخشدار و تهدید کاندیدای حزب ملیون انجام پذیرفته .

٤ـ محل صندوقهای اخذ آراء در نقاطی تعیین شده که برای دیگران غیر از کاندیدای حزب دولتی ملیون امکان دادن رای آزادانه وجود ندارد .

۵ـ مردم بهار وصالح آباد سیمینه رود متفقا غیر قانونی بودن این انجمن را بدینوسیله تائید تا کسب تکلیف قطعی در تحصن باقی هستندو تقاضای رسیدگی فوری و انحلال انجمن غیر قانونی حاضر راداریم .

جعفر ذبیحی ـ هلال راهنورد ـ لطف‌الله قربانی ـ اسمعیل محمودی ـ سید اسمعیل مصطفوی ـ محمود محمودی ـ حمزه ذبیحی ـ محمود نوشی ـ فضل‌الله خیاط ـ حسن اسمعیل ـ سید محمد اسمعیل ـ سید محمد هاشمی ـ حبیب‌الله حسین ـ حسین محمدی ـ سیف‌الله محمدی ـ سید حسین مجیدی ـ گل محمد قاسملو ـ علی اصغر محبی ـ حسین طالبی ـ سیف‌الله ملك ـ حبیب‌الله صافی ـ اسمعیل یوسفی ـ ابراهیم یونس ـ سید باقر هادیون ـ ناصر صمدی ـ حاج علی اصغر مجتهدی ـ نورالله مریدانی ـ ناصر قربانی ـ محمد قصه ای ـ سید جعفر قاسمی ـ سیف‌الله ملك ـ عباس شعبانی ـ لطف‌الله عباسی ـ اصغر هراتی ـ اکبر یوسفی ـ ساداله نوبخت ـ ابراهیم بختیاری ـ علی اصغر ترابی ـ شادالله همتی ـ منصور باقری ـ حسین معصومی ـ شفیع حجت‌الاسلامی ـ ابراهیم حجتی ـ محمود داوری ـ فتح‌الله خلیلی ـ نصرت‌الله یوسفی ـ علی اکبر قاسمی ـ حاج شکرالله ذبیحی ـ ابراهیم رضائی ـ سیدابراهیم هادی ـ کاظم بهمنی ـ خیرالله ایگلو ـ نورمحمد سیاری ـ میر آقا موسوی ـ شادالله ذبیحی ـ یدالله طهماسبی ـ ابراهیم یونسی ـ اسمعیل اکبر زاده ـ جواد قنوی ـ عزت‌الله ریحانی ـ مجتبی اکبرزاده ـ عباس تقی ـ عباس آزادی ـ عبدالله محمودی احمد وزیری عطائی ـ باقرسمسی ـ ناصر شالبی ـ اصغر صالحی ـ اکبر مصطفوی ـ یوسف‌داود مهد ـ سید منصور اصغری ـ هاشم مرشدلو ـ محمد حسین قاسملو ـ شکرالله پناهی

آ ـ ۱۷٦۱۲

چین مانسفیلد پسر زائید

سانتامونیکا ـ کالیفرنیا ـ اول اوت ـ آسوشیتد پرس ـ جین مانسفیلد سومین بچه خود رانیز بدنیا آورد . این بچه دو کیلو و نیم وزن دارد . «دکتر مینسوس» گفت فرزند جین مانسفیلد قبل از موعد بدنیا آمده است .معذلك جین مانسفیلد حال خوشی دارد زیرا نوزاد پسر است .

ازامشب چهارمین برنامه فستیوال بزرك

سینما ایفل

شیرین‌ترین فیلم پلیسی محصول سینمای فرانسه

آرسن لوپن

سرگذشت دزد جنتلمنی که ازجنایت بیزار است اما سرقت جواهرات را دوست دارد.

رنگی ـ باشتراك روبرتلامورو

آ ـ ۱۷٦۲٤

درخواست اشغال فوری کاتانگا

گزارشهائی که ازایالت کاسائی میرسد: حاکی است که جنگهای قبایلی دراین ناحیه ادامه دارد وتاحال چندین صدنفر کشته شده‌اند. سیاهپوستان باگرز وتیر وکمان ونیزه بجان هم افتاده‌اند

نیویورك ـ سازمان ملل متحد ۲اوت ـ آسوشیتدپرس ـ پاتریس لومومبا نخست‌وزیر کنگو از سازمان ملل‌متحد درخواست کرد تا فوراقوای ملل متحد را به ایالت یاغی کاتانگا اعزام دارد .

وی بعد از ۸۰ دقیقه‌مذاکره درمورد همین مسئله باکوردیر معاون دبیر کل سازمان ملل متحد دریك کنفرانس مطبوعاتی بیاناتی ایراد کرد و گفت اکنون قوای ملل متحد در کنگو به ۱۱٫۵۵۵ تن‌رسیده است .و کاملا قدرت دارد که فورا به کاتانگاعزیمت کند .

باید دانست که موسی چومبه نخست‌وزیر یاغی کاتانگا اعلام کرده است که اگر قوای ملل متحد به کاتانگا که مستقل شده است بیایند باآنها خواهد جنگید .

قسمت مهمی از قوای ده هزار نفری بلژیکیها نیزدرایالت ثروتمندکاتانگا مستقر شده از موسی چومبه حمایت میکنند .

برد باری

لئوپولدویل ـ گفته میشود که هامرشولد کماکان با تعجیل دراعزام نیروهای ملل متحد به ایالت یاغی کاتانگا مخالف است .

وی میگوید باید سعی کردازطریق مذاکره اختلاف حل شود .

اما وزیران کنگو بخصوص گیزنگا معاون نخست‌وزیر تهدید کرده‌اندکه اگر سازمان ملل متحد سریعا به کاتانگا نیرو نفرستد آنها از دول آفریقائی دعوت خواهند کرد برای اشغال این ایالت نیروی لازم را به کنگو اعزام دارند .

هامرشولدفعلانماینده‌ای به‌بروکسل فرستاده است تا بلژیکیها را وادارداز مقاومت در برابر قوای اعزامی ملل متحد و حمایت مسلح از موسی‌چومبه خودداری کنند .

ناظرین امور معتقدند که اگرمسئله کاتانگا به‌آسانی و بزودی حل نشود بی‌نظمی و خونریزی در کنگو تشدید خواهد شد .

فعلا هامرشولد سفر خود را از کنگو ۲٤ساعت به تعویق‌انداخته است تابتواند با مقامات بلژیکی ومقامات کنگو گفتگو کند و مانع بروزبحران جدیدی شود .

پایگاه های بلژیك

سخنگوی ملل متحد میگویدقوای بلژیك‌تقریبا به استثناء کاتانگا از کلیهٔ ایالات کنگو خارج شده‌اندو اغلب آنها در پایگاه های بلژیکی در کنگو استقرار یافته‌اند .

تاکنون حتی یك سرباز ملل‌متحد به‌کاتانگایا نگذاشته‌است .بلژیکیها میگویند اگرقوای بلژیك کاتانگا را تخلیه کنند هزاران اروپائی ساکن آنجامجددادچار خطرخواهند شد و معتقدند قوای ملل متحدوقتی باید به کاتانگا بیایند که زمینه‌از لحاظ روحیهٔ اهالی آماده باشد.

از نظر اصول

حکومت بلژیك اعلام کرده‌است که از لحاظ اصولی مخالفتی با ورود قوای ملل متحد به کاتانگا ندارد .

اما نباید این حقیقت نیز مکتوم بماند که قوای بلژیك به دعوت حکومت محلی کاتانگا به آنجا آمده‌اند و وجود آنها سبب شده است که برخلاف سایر نقاط‌شورش روی ندهد .

جنك قبایلی

لئوپولدویل ـ مقامات بلژیکی میگویند درایالت کاسائی بخصوص درشهر لولوآبورك‌هنوز زدو خورد میان دو قبیلهٔ لولوآ و بالوبا ادامه دارد و تاکنون صد ها تن زخمی شده‌اند و تعداد کشتگان نیز چند صد تن میباشد .

در این ناحیه مقارن شروع آشوب قوای بلژیك امور را به سربازان کنگوئی ملل متحدتحویل دادند و فورا ، زدوخورد دو قبیله آغاز شد .

در این زدوخورد کلیهٔ سلاحهااز سلاحهای سنگی عصر حجر تا سلاحهای آتشین بدوی قرن هجدهم وسلاحهای جدید بکار میرود .

گفته میشود درچند مورد سیاهان به آدم خواری اقدام کرده‌اند .

خبرنگاران خارجی از میان درختان انبوه ،جنگهای تیرو کمان و نیزه و گرز را میان‌سیاهپوستان تماشا میکنند .

در ایالت کیوو

لئوپولدویل ـ طبق گزارش‌های رسیده سربازان خلع سلاح شدهٔ کنگو در ایالت کیووم جدداشورش کرده با پلیس آن ایالت به زدو خورد پرداخته‌اند .

بلافاصله سازمان ملل متحد و واحدهای ایرلندی خود را به آن ناحیه اعزام داشته است .

کمك اقتصادی

واشنگتن ـ امریکا برنامهٔ وسیعی برای کمك اقتصادی به کنگو طرح کرده است طبق این برنامه به کنگو کمکهای فنی واقتصادی خواهد شد .

برنامهٔ مذکور در شورای امنیت ملی امریکا به آیزنهاور تسلیم شد .

اعتراض

قاهره ـ اسوشیتدپرس ـ دانشجویان افریقائی مقیم قاهره سفارت بلژیك رادرآن شهرمحاصره کرده باپرتاب سنك به سیاست بلژیك در کنگو اعتراض کردند .

این عده چندساعت روز دوشنبه سفارت بلژیك رامحصوروسفیربلژیك راعملا محبوس کرده‌بودند .

ابتدا نمایندگان جمعیت که‌مرکب ازدانشجویان هفت کشورافریقائی‌بودند خواستند باسفیر بلژیك ملاقات کنند ولی‌درسفارت کماکان‌بسته‌ماند وکسی برای‌مذاکره باآنها نیامد . لذا آنها سه ساعت پشت در بسته مانده سنك میانداختند .

بعدا سفارت بلژیك باتلفن‌اعتراض شدید خودرا به‌اطلاع وزارت خارجه جمهوری متحد عرب رسانید واعلام‌کرد که‌اگر وضع به‌این ترتیب باشد بلژیك مجبور است سفارت خودرا درقاهره تعطیل کند . زیرا دراین‌شهر کسی امنیت ندارد .

سفیر شوروی

مسکو ـ میخائیل دانیلویچ‌یاکولف ازطرف شوروی به‌سفارت این‌کشور در کنگو منصوب شد .وی‌ازکارشناسان وزارت خارجه شوروی است . وی قبلا وزیر روابط خارجی جمهوری شوروی روسیه بوده‌است .

لندن ـ رادیو مسکودبیر کل‌سازمان ملل متحد داك هامرشولدرامتهم‌ساخت که‌درکنگو از تجاوز حمایت میکند .

رادیو مسکو گفته‌است قسمت‌های استعماری قوای ناتو در کنگو به تجاوز مشغولند و داك‌هامر شولد که‌در لئوپولدویل توقف کرده با موقعیت جهانی خود از آنها حمایت میکند .

کاملا آشکار شده‌است که روش داك‌هامر شولد دراجرای قطعنامه‌شورای امنیت پیرامون اخراج فوری قوای بلژیك از کنگومناسب‌نبوده‌کاست.

رادیو مسکو دربرنامه خود برای جنوب شرقی آسیا گفته است قوای ملل متحد در کنگو در حکم سپری برای پوشانیدن تجاوز بشمار میرود.

اخلال میکند

واشنگتن ـ وزارت خارجه امریکا امروز روسیه رامتهم ساخت که با اظهارات تحریك‌آمیزدراقدامات‌آرامش بخش نیروهای سازمان ملل متحد در کنگو اخلال میکند .

دراعلامیه وزارت خارجه امریکا که‌درواقع پاسخی به‌اعلامیه دیروز خبرگزاری تاس می‌باشد گفته شده است.

سران شوروی باید بدانند که اینگونه اعلامیه‌ها فقط حل مسائل‌را دشوار میسازد وبه‌کار قوای ملل‌متحد که‌میخواهند در کنگو صلح رابرقرار کنند لطمه میزند .

لینکلن وایت که‌این اعلامیه را میخواند اظهار داشت خیلی مضحك است که روسها برای‌خود حق‌قضاوت یکطرفه درمورد عملیات سازمان ملل متحد قائل شده‌اند .

شوروی غرب را متحد میکند

ماساچوست ـ اول اوت ـ آسوشیتدپرس ـ سناتور جان کندی نامزد ریاست جمهوری از طرف دموکراتهای آمریکا یك گزارش مقدماتی پیرامون سیاست خارجی آمریکا که توسط چستر بولز تهیه شده‌بوددریافت‌کرد.

در این گزارش که سیاست کنونی آمریکا در جهان تشریح گردیده گفته شد «است مادام که کرملین خشونت بخرج میدهد کشورهای غربی‌در اروپا باهم کار میکنند اما وقتی که اوضاع آرام‌میشودآنهاازهم‌میپاشند .

کلید در دست کرملین است .وقتی کرملین کلید خطر را بزند ما فورا جمع می‌شویم ..

بهترین روش

نیوپورت ـ رودآیلند ـ اول اوت ـ یونایتدپرس ـ پرزیدنت آیزنهاور و نیکسون معاون وی درباره بهترین روشی که می‌تواند در انتخابات آمریکا بنفع‌نیکسون تمام‌شود مذاکره کردند .

آنها ضمن مذاکرات خود درباره نقش آیزنهاور در مبارزات انتخاباتی که در پیش است و درباره پاسخهائی که نیکسون باید باتهامات دموکراتها بدهد تصمیم گرفتند .

لایحه کمك های خارجی

واشنگتن ـ اول اوت ـ یونایتدپرس ـ سران جمهوریخواهان در مجلس سنای‌آمریکا با دموکراتها توافق کردند که لایحه کمکهای خارجی باید در جلسه کوتاه کنگره تصویب گردد .

زیرا تصویب آن یکی از وظایف ضروری کنگره است .

در این عکس آدنائر صدر اعظم آلمان غربی هنگام ورود بپاریس برای مذاکره با دوگل دیده میشود . گفته میشود که دوگل‌و آدنائر طرح ایجاد یك سیاست مستقل اروپائی را دربرابر دو بلوك نیرومند شوروی و آمریکا ریخته‌اند .

نخست‌وزیر اردن شدیداً بناصر حمله کرد

هزاع‌المجالی گفت: عبدالناصر از مسئله فلسطین برای پیش بردن مقاصد خود استفاده میکند وروش اوسبب ایجاد دشمنی‌شدید میان‌کشورهای مسلمان‌شده‌است

عمان آسوشیتدپرس ـ ۱اوت ـ هزاع‌المجالی نخست وزیر اردن‌در یك کنفرانس مطبوعاتی روابط اردن را با جمهوری متحد عربی برای خبرنگاران تشریح کرد

مجالی پس از بررسی کوتاه‌روابط اردن و جمهوری متحده به‌میانجی‌گری عبدالخالق حسونه دبیر کل جامعه عرب اشاره کرد و گفت‌در سال گذشته به اردن آمد و در آن موقع توافق شدکه حملات‌رادیوئی و مطبوعاتی میان دو کشور تخفیف یابد و فعالیت های پناهندگان اردن در دمشق محدود گردد .

مجالی اضافه کرد اما سیاست خدعه و نیرنك پرزیدنت ناصر تغییری نکرد و حملات وی‌باردن دوباره ادامه پیدا کرد .

نخست وزیر اردن گفت‌توافقی که با میانجیگری حسونه بوجود آمد و بر اساس آن روابط دیپلماتیك بین عمان وقاهره دوباره برقرار گردید توسط جمهوری عربی نقض شد و این امر درست‌در موقعی‌صورت گرفت که فراریان سیاسی اردن به سوریه، فعالیت‌های تخریبی خود را علیه اردن ادامه دادند .

مجالی سپس به‌دسیسه‌های عبداله ریماوی وزیر خارجه سابق اردن و علی ابونواز رئیس ستاد سابق و توطئه آنها برای سوء قصد به مجالی و عموی ملك حسین اشاره کرد .

مجالی به ماجرای دستگیری قاسم ناصر توسط مقامات اردنی‌در «ایربد» اشاره کرد و فعالیت این شخص را حلقه‌ای از زنجیرفعالیت های تخریبی دانست که توسط حکمران جمهوری عرب علیه اردن طرح میشود .

مجالی گفت دربازپرسی‌هائی که از او بعمل آمده است، مسائل‌بسیار جالبی فاش گردیده که بعدابموقع خود اعلام میشود .

مجالی سپس به ایراد اتهام به ناصر پرداخت و گفت وی مجبور است که بکارهای تخریبی خود ادامه دهد .

تمام وجود او به ادامه این کارها بسته است .ناصر اینکار ها رابرای مخفی داشتن فساد و وضع خرابی که رژیم او در مصر و سوریه ببار آورده است انجام می‌دهد .

ناصر برای‌دوام موجودیت‌سیاسی خود فقط دو وسیله در دست دارد. یکی پستی واوباشی که خود عامل آن است و دیگری دسیسه چینی

مجالی گفت ناصر بایجاد توطئه و سوء قصد یا عملیات تخریبی می پردازد .

مجالی در این جابه بمبی که چند روز پیش در حومه شهر عمان منفجر شد اشاره کرد و گفت این بمب صدمه‌ای نرساند .

مجالی در پایان اظهارات خود گفت عبدالناصر از مسئله فلسطین برای رسیدن بهدفهای خود استفاده میکند و این امر کشورهای‌مسلمان را به دشمنی شدید با یکدیگر واداشته است .

وی گفت ما هیئتی به کنفرانس وزرای خارجه کشورهای عربی‌خواهیم فرستاد ودرا نجااز فعالیت‌عبدالناصر علیه اردن پرده برمیداریم

مجالی گفت برای حل مسئله فلسطین اعراب باید یك قدرت نظامی بوجود آورندکه نیرومندتراز اسرائیل باشد .

تقویت ناوگان ششم وهفتم امریکا

دولت امریکا تاآماده شدن زیردریائیهای اتمی مجهز باموشك پولاریس وگان خودرا در مناطق حساس مدیترانه واقیانوس آرام تقویت میکند

واشنگتن ـ اول اوت ـ خبرگزاری فرانسه ـ وزارت دریا داری امریکا اعلام کرد که برای تقویت ناوگان ششم امریکا در مدیترانه یك‌کشتی هوا پیما بر غول پیکر به تعدادکشتی های هواپیما برناوگان ششم اضافه خواهد شد .

ناوگان ششم امریکادر مدیترانه اینك دارای دو کشتی هوا پیما بر سنگین وزن‌است که‌یکی «فرستال» نام داردو دیگری «فرانکلن‌روزولت»

این دو کشتی هوا پیما بردر ماه آینده‌به ناوگان امریکا دراتلانتیك ملحق خواهند شد و بجای آنها سه کشتی هواپیما بر غول پیکر بنام «ایندنپرنت» «سارا تاگو» و«انترپیده» جای آنها را خواهند گرفت .

ناوگان ششم امریکا تقریبا ۲۰۰ هواپیمای جنگی در اختیار دارد .

از طرف دیگر ناوگان هفتم امریکا که مراقب تنگه فرمز است از این پس بطور دائم دارای سه کشتی هوا پیما بر خواهد بود .

ناوگان ششم امریکا دراتلانتیك ۲۵۰ هواپیمای‌جنگی در اختیار دارد هنوز بدرستی علت تقویت ناوگان ششم و هفتم امریکا در مدیترانه و اقیانوس آرام روشن نشده است .

تقویت از نقاط حساس

واشنگتن ـ آسوشیتد پرس ـ اول اوت ـ در محافل نیروی دریائی امریکا گفته میشود که تقویت ناوگان ششم و هفتم این کشور بمنظور آن صورت گرفته است که قدرت ضربتی این ناوگان ها تا هنگامیکه زیر دریائی های اتمی مجهز بموشك های پولاریس وارد عمل شوند در مناطق حساسی که با شورویها سر و کار دارند یعنی در دریای مدیترانه و اقیانوس‌آرام تقویت گردد .

پاسخ دوگل بخروشچف

اعدام عبدالرحمن خلیفه رهبر الجزایری در اختیار مقامات قضائی فرانسه بوده است

لندن ـ اول اوت ـ آسوشیتدپرس ـ خبر گزاری تاس روز دوشنبه متن پیام دوگل رابه خروشچف در مورد اعدام‌یکی‌از شورشیان الجزایر فاش کرد .

دوگل در پیام کوتاه خود مینویسد: «این موضوع منحصرا در اختیار دستگاه قضائی فرانسه بوده است»

جمعه گذشته خروشچف طی تلگرافی از دوگل در خواست کرد که از اعدام عبد الرحمن الخلیفه یکی از رهبران الجزایری جلو گیری شود .

این موضوع در پاریس بعنوان مداخله بی سابقه شوروی در امور فرانسه تلقی شد .

از صبح چهارشنبه دوم شهریورماه

همه **اول هیکل** ها

پوران ـ ملك مطیعی ـ مصدق ـ ظهوری ـ محمدی ـ تاجی

درسینماهای

ایران ـ دیانا ـ تهران

ا زشما پذیرائی میکنند

آ ـ ۱۷٦٥۸

تاریخ جلسه مسابقه دربنگاه آبیاری

بدینوسیله باطلاع آقایان مهندسین کشاورزی که برای استخدام در بنگاه مستقل آبیاری ثبت نام نموده‌اند میرساند که جلسه مسابقه در ساعت ۱۰ روز ۲۲ر٥ر۳۹ در محل بنگاه تشکیل خواهد شد

داوطلبانیکه ثبت نام نموده‌اند میتوانند تا آخر وقت روز ۲۰ر٥ر۳۹ جهت تکمیل مدارك و دریافت کارت ورودی به جلسه امتحان باداره کارگزینی بنگاه واقع در خیابان شاهرضا اول خیابان فروردین مراجعه فرمایند .

بنگاه‌مستقل آبیاری

۱ـ۲ آ ـ ۱۷٦۲٦

آگهی دانشکده داروسازی اصفهان

باطلاع داوطلبان مسابقه ورودی دانشکده دارو سازی اصفهان میرساند که از روز اول مرداد تا آخر وقت اداری روز یکشنبه ۳۰ر٥ر۳۹ همه روزه از ساعت ۸ تا ۱۲ صبح شخصا بامدارك زیر بدبیرخانه دانشکده مراجعه وثبت نام نمایند .

۱ـ گواهینامه سال ششم متوسطه (شعبه طبیعی یاریاضی) و یا پروانه قبولی برای فارغ التحصیلان سال جاری (پس از رویت مسترد میشود)

۲ـ سه قطعه عکس ٤×٦که در سال جاری گرفته شده باشد .

۳ ـ یکبرگ رونوشت شناسنامه

٤ـ قبض رسید ۲۰۰ ریال حق نام نویسی از صندوق دانشکده .

داوطلبان میتوانند مدارك لازم را باتعیین آدرس خود به نشانی دفتر دانشکده داروسازی (خیابان بهشت آئین) ارسال وتقاضای ثبت نام کنند بشرطی که مدارك کامل و تاروز ۳۰ر٥ر۳۹ بدفتر دانشکده برسد ولی برای دریافت کارت داوطلب باید شخصا مراجعه نماید .

امتحان عمومی از مواد فارسی و زبان خارجه (انگلیسی ـ فرانسه)ساعت ۸صبح روز پنجشنبه ۳ر٦ر۳۹ وامتحان‌مسابقه ورودی (از مواد فیزیك‌ـ شیمی ـ طبیعی) ساعت ۸ صبح روز شنبه ٥ر٦ر۳۹ در محل دانشکده داروسازی هزار جریب انجام خواهد شد .

داوطلبانیکه معدل امتحان عمومی آنان کمتر از ده و یادر زبان فارسی کمتر از ۱۰ بوده ویادرزبان خارجه کمتر از ۸ نمره داشته باشند مردود خواهند بود واز تصحیح اوراق امتحان مسابقه ورودی آنان خودداری خواهد شد .

داوطلبانیکه شغل دولتی دارند بایستی پس از شرکت و توفیق در امتحان ورودی برای ادامه تحصیل از شغل دولتی کناره گیری نمایند.

رئیس دانشکده داروسازی اصفهان ـ دکتر نواب

۲ ـ ۱۷٦۳٦

ازفردا صبح — **سینما پارك ـ تراس ـ سالن سینما دیانا** — ازفردا صبح

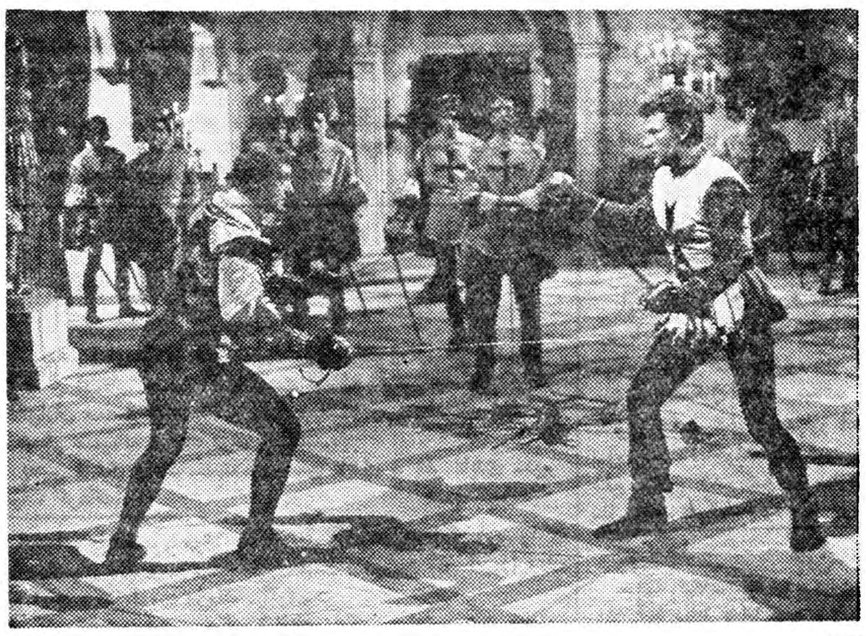

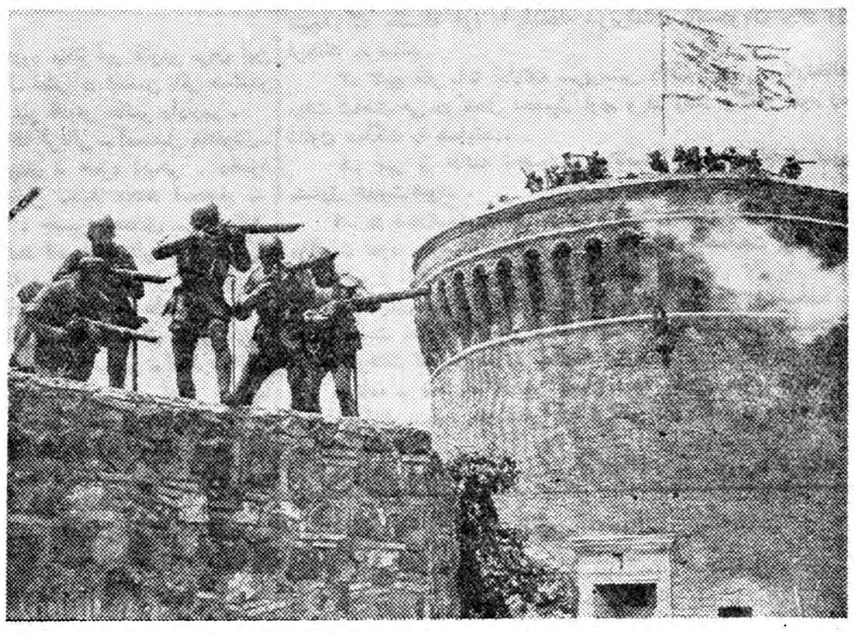

شاهکار پرشکوه وعظیم تاریخی سینمای ایتالیا

یك فیلم پرازحادثه ـ عشقی ـ جنگی

دوبله بفارسی

آتش برفراز رم

باشرکت : پیرکه‌سوی ـ هلن رمی فرانکو فابریزی

آ ـ ۱۷٦٥٦

مشکلات جوانان والکلیسم درسوئد

نخست‌وزیر سوئد به آیزنهاور پاسخ داد

استکهلم - آسوشیتدپرس - اول اوت-تاك‌الاندر نخست‌وزیر سوئد امروز به اظهارات آیزنهاور در باره توسعه میخوارگی و خود کشی در یك کشور دوست در اروپا ،بطور غیر مستقیم پاسخ داد .

وی بدون آنکه اسمی ازایزنهاور ببرد ، هنگام افتتاح کنگره بین‌المللی معدنچیان گفت «دراین کشور شما البته‌بامشکلات و نقائصی مواجه‌خواهید شد ،ولی مطمئنا تشخیص خواهید داد که اکثریت عظیم جوانان با انرژی‌و امید دست بکار ساختمان آینده‌بهتری برای خود و کشورشان هستند .البته ما مشکل جوانان و مشکل الکل را دست کم نمیگیریم ولی اعتقاد نداریم که بدون حل مشکلات احتمالی دیگر وبهبود وضع زندگی مردم در تمام زمینه ها بتوان مشکلات مربوط به الکلیسم و جوانان را حل کرد .

اگر ما ابتدا به حل سایر مسائل جتماعی نپردازیم برماآن خواهدرسید که اکنون بر بسیاری از شهر های آمریکا رسیده است .

کابینه لبنان تشکیل شد

صائب سلام برای جلب رضایت عمومی نمایندگان تمام دسته‌های سیاسی را درکابینه شرکت داده است

بیروت -اول‌اوت-آسوشیتدپرس- صائب سلام نخست وزیر لبنان‌امروز سر انجام یك کابینه ۱۸ نفری وحدت ملی تشکیل داد که وسیع ترین‌کابینه در تاریخ سیاسی لبنان بشمار می رود .

در این کابینه تقریبا تمام احزاب و دسته های مختلف سیاسی لبنان بجز طرفداران کامیل شمعون رئیس جمهوری سابق‌و مخالف درجه یك صائب سلام و همچنین بلوك ملی «رایمونداد» عضویت دارند .

رضایت همگانی

صائب سلام‌برای اینکه‌رضایت‌همه دسته ها را فراهم سازد نا گزیرشد که ۱۸ نفر را داخل در کابینه خود کند و چهار پست وزارت‌مشاوربوجود آورد . فرمان وزراء از طرف ژنرال شهاب رئیس جمهوری صادر شده و بزودی کابینه به مجلس معرفی‌خواهد شد .

هنگام معرفی کابینه رسماصائب‌ سلام رویه سیاسی خود را اعلام‌خواهد کرد .

در این کابینه پیر جمایل رهبر حزب نیرومند مسیحی فالانژ وزارت دارائی را بر عهده دارد . وی براثر تصادف با اتومبیل بشدت مجروح‌شده و شایدتاماه دیگر نتواند بیمارستان را ترك گوید .

تصدی وزارت کشور

صائب سلام تصدی وزارتخانه حساس «کشور» را شخصا بعهده گرفته و از این رو پلیس را نیزتحت کنترل خواهد داشت . رایمونداد پس از اینکه نتوانست این پست رابدست بیاورد از شرکت در کابینه منصرف گردید . فیلیپ تکلا وزیر امور خارجه سابق پست خود را در دولت جدید حفظ کرده است . طبق سنن قدیمی این پست همواره توسط یك‌کاتولیك اداره شده است .

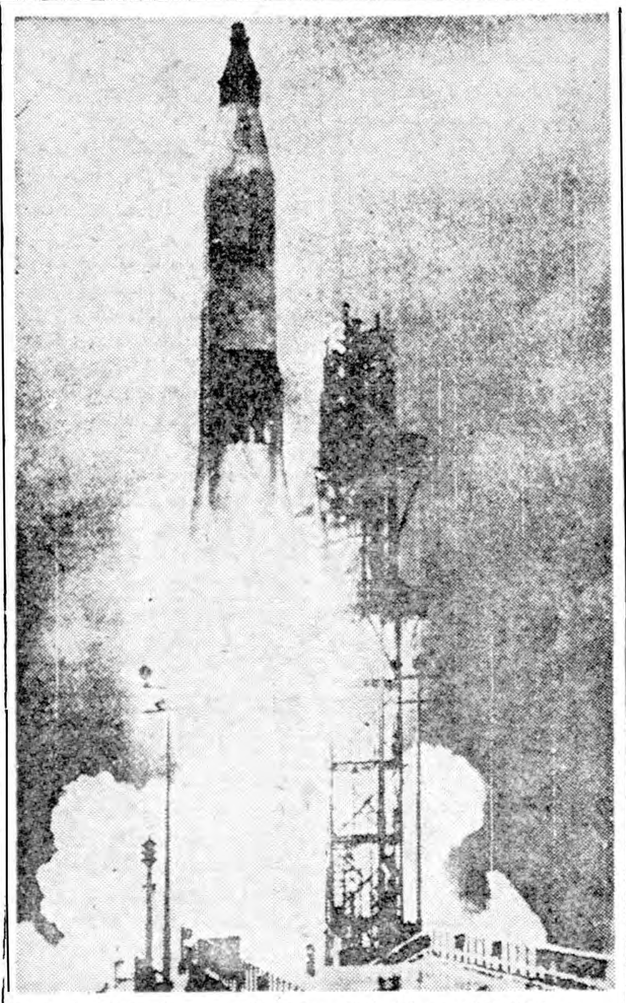

روز ۲۹ ژوئیه آمریکا یك کپسول فضائی را که باید اولین انسان را بفضا بفرستد مورد آزمایش قرار داد . کپسول با یك‌موشك اطلس بفضا فرستاده شد ولی نتوانست در مدار خود قرار گیرد و کپسول و موشك باقیانوس اطلس سقوط کردند . اکنون آمریکا بانجام‌یك سلسله آزمایشهائی مشغول است تا بتواند انسانی را بفضا بفرستد . در این عکس موشك اطلس در لحظه پرتاب دیده میشود .

پراودا مینویسد:

دوگل باادنائر مخالفت کرده‌است

مسکو-اول اوت-خبرگزاری‌فرانسه روزنامه پراودا چاپ مسکو طی تفسیری که درباره ملاقات ژنرال دوگل‌ودکتر ادنائر منتشر ساخته مینویسد :

همانطور که تفسیرهای متعددجرایدجهان حاکی‌است دکترادنائر صدر اعظم آلمان درملاقات اخیری که با ژنرال دوگل‌رئیس جمهور فرانسه بعمل آورده به‌دوگل اصرار ورزید که سیاست خشنی رادربرابراتحادشوروی بخصوص درمورد مسئله برلن درپیش گیرد .

پراودامیافزاید دکترادنائر ازژنرال دوگل تقاضا کرده تادر مورد تقویت اتحادیه اتلانتیك کوشش بیشتری‌بکار برده وبخصوص درمورد تجهیز نیرو های آلمانی باموشك پولاریس ازآلمان غربی حمایت کند .

ولی ژنرال دوگل بابعضی نظریات دکترادنائر بخصوص‌درموردقرار گرفتن اروپای غربی تحت کنترل‌انحصارطلبان آلمان غربی ،بعنوان‌وحدت‌اروپامخالفت کرده‌است .

کمك شوروی به لیبی

طرابلس - اول اوت - خبرگزاری فرانسه - مذاکرات بازرگانی شوروی‌و لیبی که قبلا آغاز شده بود امروز نیز ادامه یافت .

آلکسرزلیتی ریاست‌هیئت‌نمایندگی شوروی را عهده‌دار است و از طرف لیبی «فوالاکابازی» معاون وزارت ارتباطات‌لیبی در این مذاکرات‌شرکت دارد .

قرار است شوروی دو بیمارستان مجهز در لیبی دائر کند .

همچنین قرار است هفته آینده عده‌ای از مهندسین روسی به لیبی‌وارد شوند .

اخیرا نخست‌وزیر لیبی طی یك کنفرانس مطبوعاتی خاطر نشان نمود که حکومت‌لیبی‌هرگونه کمك‌مشروطی وارد خواهد کرد .

حل اختلافات مرزی چین ونپال

توکیو - ۲ اوت- آسوشیتدپرس- چن یی وزیر امور خارجه چین اظهار داشت که اختلافات مرزی طولانی این کشور با برمه حل شده و اکنون‌برای ما به آسانی امکان دارد که به‌حسن نیت و نظریات مثبت ژنرال اونو نخست وزیر برمه پی ببریم .

اظهارات فوق را چن یی درضیافتی که هنگام خروج هیئت برمه‌ای از پکن تشکیل شده بود بعمل آورد . قرار است بزودی قرار داد جدیدی بین دو کشور منعقد شود و ضمن‌آن توافق های حاصله در مورد مناطق مرزی گنجانیده شود .

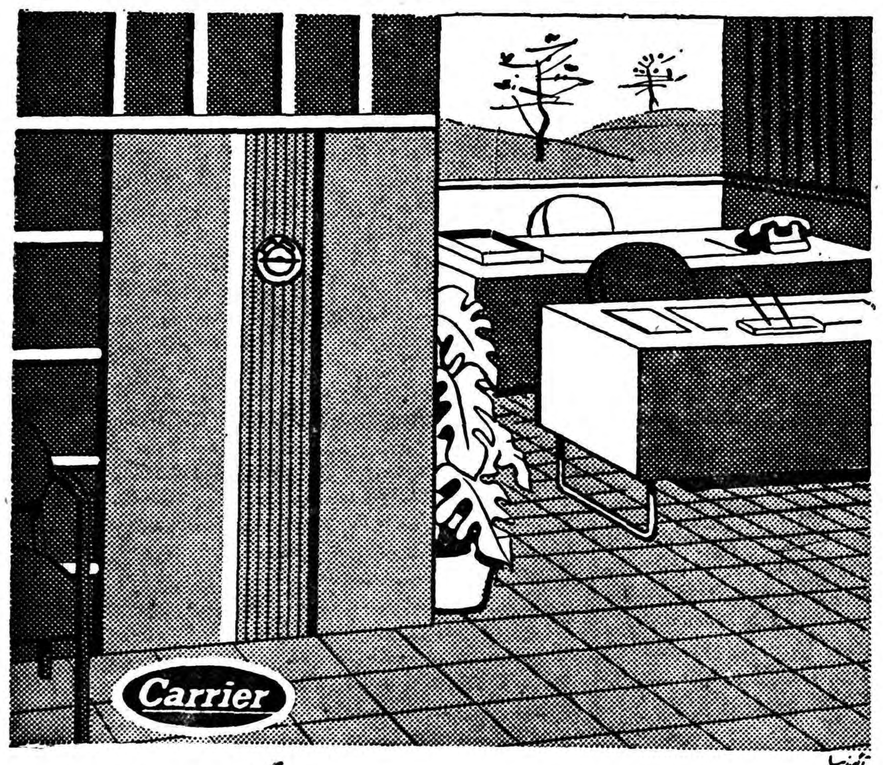

دستگاه تهویه مطبوع کریر

نصب دستگاه تهویه مطبوع کریر بظرفیت ۳ الی ۱۵ تن

یك وسیله ضروری برای:

رستورانها-هتلها-فروشگاهها وسالنهای بانکها، ادارات وموجب تشویق کار وجلب مشتری است

تهویه مطبوع کریر بدست کسانی ساخته شده که صنعت تهویه مطبوع را بوجود آورده وبیش از نیم قرن رهبری کرده اند

نماینده انحصاری: شرکت شعله خاور، چهارراه بهارتخت جمشید-تلفن ۶۸۹۶۲-۶۸۹۶۱-۶۹۲۴۷

مکمیلان بپاریس میرود

بین دوگل ورهبران اروپائی مذاکراتی در زمینه سازمان سیاسی جدید اروپا صورت خواهدگرفت

پاریس - اول اوت- خبرگزاری فرانسه - اخبار رسیده از منابع‌خارجی مبنی‌براینکه‌هارولدمك‌میلان‌نخست‌وزیر بریتانیا درماه سپتامبر آینده به‌پاریس مسافرت‌خواهد کرد .هنوز درمحافل دیپلماتیك پاریس تائیدنشده‌است.

محافل مطلع اخیرا خاطرنشان نمودند که پس از ملاقات ژنرال‌دوگل و دکتر ادنائر بنظر میرسد که بین مك‌میلان و ژنرال دوگل یك ملاقات دو جانبه صورت میگیرد .

این محافل اضافه کردند که‌برای ایجاد یك سازمان جدید اروپائی در زمینه سیاسی لازم است که بین ژنرال دوگل و هارولد مك‌میلان‌ملاقات دو جانبه‌ای صورت گیرد از طرفی باحتمال قوی ژنرال دوگل باسایر رهبران کشور های اروپای غربی از جمله فانفانی نخست‌وزیر جدید ایتالیا ملاقات خواهد کرد .

محافل سیاسی معتقدند که این ملاقات ها قبل از ماه آینده صورت نخواهد گرفت .

کپیه از اسناد

تجارتی -تحصیلی -معافی -شناسنامه رانندگی و غیره‌حضورا انجام میشود.

فتوپرسپولیس -لاله‌زار نو - چهارراه کنت ۳۷۴

آ-۱۲۳۸۵ ۱-۳۰

اعلامیه پزشگان معالج فیدل‌کاسترو

کاسترو باید استراحت کامل کند

- **دراشنگتن وهاوانا اظهارعقیده میشودکه صدور اعلامیه پزشکی مقدمه خروج کاسترو ازصحنه فعالیت‌های اجتماعیست**
- **پزشکان معالج میگویندکه بیماری کاسترو ذات‌الریه بوده‌است ولی در امریکا سیاستمداران نسبت باین موضوع اظهار تردیدکرده وعقیده دارند باداروهائی‌که اکنون اختراع شده درمان ذات‌الریه بسیار آسان است**
- **فیدل کاسترو بازحمت زیاد راه میرود وهنگام سخنرانی نیز درادای جملات و موضوعاتی‌که مطرح کرده بی‌ترتیبی‌هائی دیده شده است**

هاوانا -آسوشیتدپرس - اول‌اوت- یکی‌از پزشکان معالج فیدل کاسترو نخست‌وزیر کوبا اظهار داشت که وی هم از لحاظ روحی وهم از لحاظ جسمی باید به‌استراحت مطلق بپردازد .

اظهارات این پزشك نظامی که سرگرد رائول تریلونا نام دارد در روزنامه نیمه‌رسمی انقلاب بچاپ‌رسیده است وی‌اعلام داشته که کاسترودوران نقاهت رامیگذراند ولی ماتوانسته‌ایم اورامجددا سرپا نگاهداریم معالجه کاسترو بوسیله‌داروهای‌آنتی‌بیوتیك یك هفته قبل پایان یافته واکنون درمان فقط از طریق استراحت کامل واستفاده ازویتامین های‌مختلف انجام‌میگردد .

جلسه کابینه

بیماری طولانی کاسترو این احتمال رابوجود آورده که‌لااقل برای‌مدتی‌زمام امور کوبا بدست‌برادرش‌رائول کاسترو که‌ازوی افراطی تربوده وتمایلات ضد امریکائی شدیدتری دارد سپرده‌شود.

بااعلامیه‌ای که‌پزشك معالج کاسترو صادر کرده این‌شایعات تقویت میشود که‌نخست‌وزیر رسما درنظر دارد که برای‌مدتی از جریان امور بر کنار باشد .

برای‌انجام این‌امر بطور عادی لازم است که یك جلسه کابینه تشکیل شود ولی‌مقامات نزدیك به‌دولت کوبا اظهارمیدارند که تشکیل‌چنین‌جلسه‌ای بهیچوجه اکنون موردنظر نیست .

روزنامه انقلاب نیزبه‌شایعات مبنی برکناره گیری کاسترواشاره‌ای‌نکرده است .

دوساعت سخنرانی

دراعلامیه پزشك کاسترو گفته شده شرکت نخست‌وزیر دراجتماعات موجب تاخیر بهبودی او گردیده‌است کاسترو برای شرکت در جشن انقلاب کوبا چند روز پیش ازمرگ سیراماسترا گردید ومتجاوز ازدوساعت درآنجازیر باران سخنرانی کرد .

پزشك معالج وی‌اظهار میدارد طبیعی است که نخست‌وزیر براثر بیماری قسمتی ازوزن خودراازدست داده‌است ولی‌بااستراحت وتغذیه کافی این‌امر بسرعت جبران میشود وهیچ‌دلیلی‌برای ناراحتی موجود نیست .ومن نمیتوانم اطمینان دهم که‌بزودی کاسترو قادر خواهد بود بکارهای خود ادامه دهد

داروهای جدید

اعلامیه پزشك مذکورمطلب‌تازه‌ای که‌نوع بیماری کاسترورامشخص کند ندارد . این اعلامیه میگوید .

من میتوانم اطمینان دهم که عفونت ریوی کاسترو بکلی بر طرف شده واکنون ریه های او بطور عادی فعالیت دارد ،با اختراع دارو های آنتی بیوتیك جدید بمیزان قابل ملاحظه ای از خطر بیماری‌ذات - الریه کاسته شده و این کسالت دیگر مانند سابق خطرناك نیست.

مقدمه خروج

واشنگتن -اول اوت -آسوشیتد پرس - اعلامیه پزشك معالج‌فیدل کاسترو مبنی بر لزوم استراحت مطلق نخست وزیر کوبا درامریکای لاتین چنین تفسیر شده که‌این امر مقدمه خروج کامل وی از صحنه فعالیت های اجتماعی است .

کارشناسان مسائل امریکای‌لاتین چنین اظهار نظر میکنند از عبارت اعلامیه پزشکی «احتیاج‌به‌استراحت روحی مطلق» چنین بر می‌آید که نباید انتظا رداشت دیگر اعلامیه یا پیامی از طرف کاسترو صادر گردد .

اظهار تردید

مقامات رسمی امریکا اظهار میدارند از طریق سفارت خود در هاوانا اطلاعات جدیدی علاوه‌بر آنکه در مطبوعات بچاپ رسیده ندارند محافل دیپلماتیك نسبت باین‌مسئله که‌بیماری فیدل کاسترو ذات - الریه میباشد اظهار تردیدمیکنند.

آنها میگویند اکنون پزشگان دارو هائی در اختیار دارند که‌فورا بیماری ذات الریه را در مان می‌کند بعضی از اهالی امریکای‌لاتین که وارد واشنگتن شده اند اظهار میدارند ،عده ای از کوبائیها که برای آخرین بار کاسترو رادیده‌اند میگویند که وی با اشکال بسیار راه میرود ، بعلاوه گزارش‌رسیده که هنگام نطق نیز بی ترتیبی‌هائی در مورد ارتباط جملاتی که ادا میکرده و مفاهیم و موضوعاتی که مطرح میساخته مشاهده شده‌است.

پزشك خروشچف

هاوانا - ۲اوت-خبرگزاری‌فرانسه- **شایعاتی در هاوانا وجود دارد که طبیب مخصوص خروشچف نخست‌وزیر شوروی برای معالجه فیدل کاسترو به هاوانا فرستاده شده است .**

در حال حاضر فیدل‌کاسترو درخانه خود واقع دریك‌بندر کوچك‌ماهیگیری که در ٦ کیلومتری هاوانا قرار دارد، بسر میبرد .

ناظرین امور معتقدند چنانچه‌رائول کاسترو برادر فیدل کاسترو بسمت نخست‌وزیر کوبا تعیین شود سیاست کوبا خشن‌تر خواهد شد .

همین محافل‌معتقدند که‌نخست‌وزیری رائول کاسترومشکلات سیاسی‌جدیدی رابوجود خواهد آورد زیرا وی ۲۸ سال بیشتر ندارد و طبعا دارای‌تجربه کافی برای اداره دولت نیست .

خوك‌وحشی بشهری حمله برد

ورشو - اول اوت - خبرگزاری فرانسه - دیروز یك خوك وحشی‌شهر پوزنان (لهستان) را تسخیر کرده‌بود.

جریان قضیه از اینقرار بود که در یکی از محله های شهر پوزنان مردم جشنی برپا کرده‌بودند .

در این هنگام از جنگل نزدیك شهر یك خوك وحشی که بسرعت میدوید ظاهر شد .

مردم که‌ازدیدن خوك‌ترسیده‌بودند دست به فرار زدندو هرکس از سوئی میگریخت . قیل و قال مردم خوك وحشی‌راوحشی‌تر کرده‌ودیوانه‌وارخودرا بمرکز شهر رسانید .

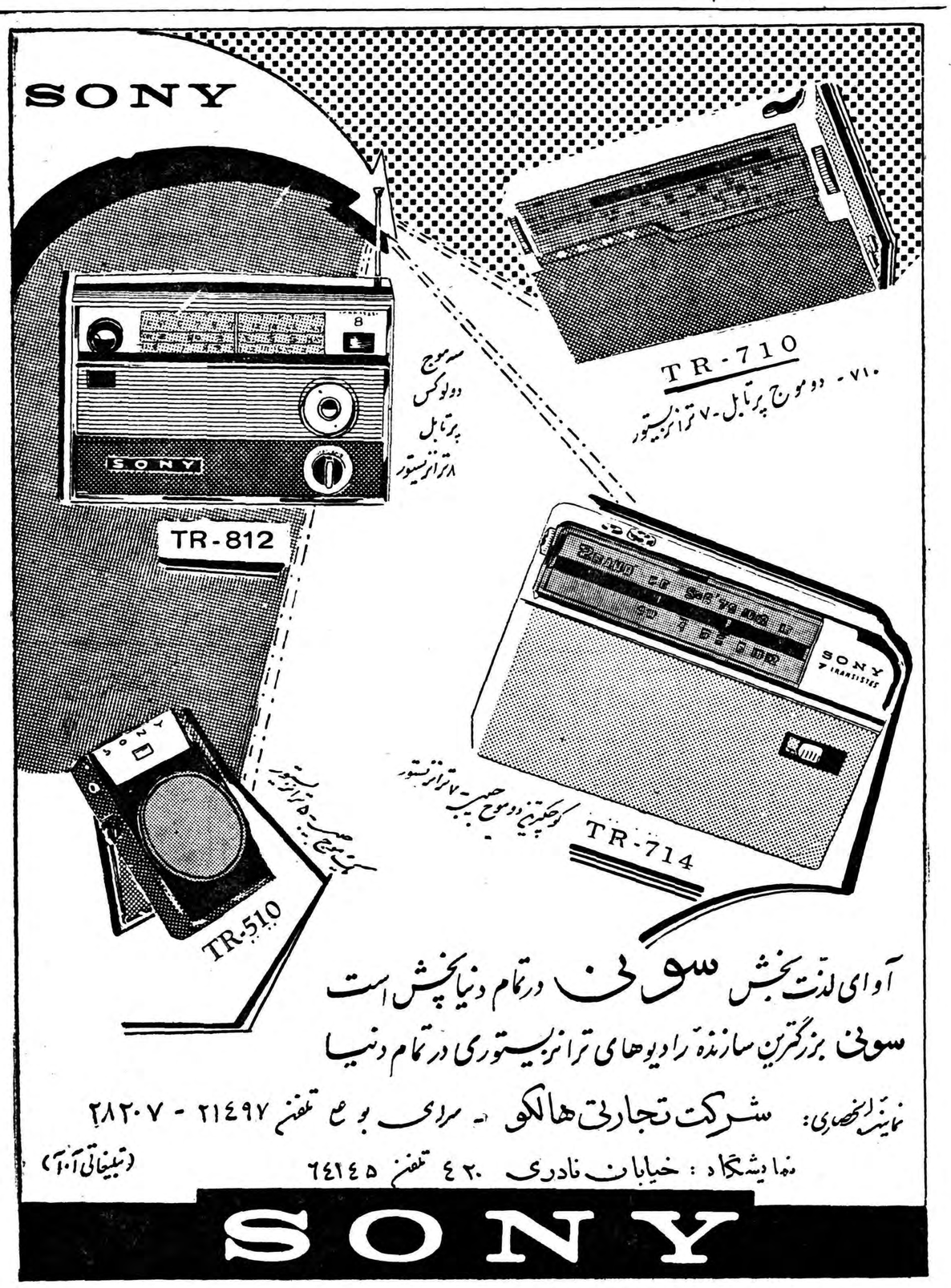

آوای لذت بخش سونی درتمام دنیا پخش است

سونی بزرگترین سازنده رادیوهای ترانزیستوری در تمام دنیا

نماینده انحصاری: شرکت تجارتی هالکو - سرای بوعلی تلفن ۲۱۴۹۷ - ۲۸۲۰۷

نمایشگاه: خیابان نادری ۴۲۰ تلفن ٦٤١٤٥

(تبلیغاتی آ.آ)

SONY

آ- ۱۴۴۳۶

پرستاران دیپلمه

اگر به‌پرستاری نوین درهریك از رشته‌های زیر علاقمندید باما مکاتبه نمائید :

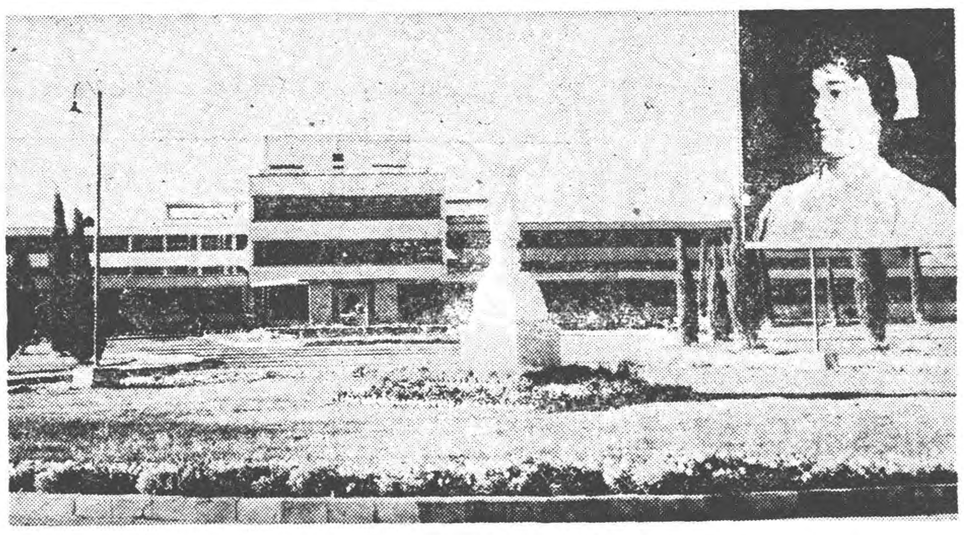

طب داخلی
جراحی
اطفال
اطاق عمل
اطاق بهبودی
شکسته بندی
اعصاب
اداره پرستاری
آموزش وپرورش پرستاری

آدرس- بیمارستان نمازی- شیراز- قسمت پرستاری

آ-۱۴۷۵۲ ۱-۱۵

اطلاعات اقتصادی

مشکلات اجتماعی صنایع

دردو مقاله گذشته شمه‌ای در باره مشکلات فنی واداری‌صنایع بحث شد و گفتیم که هنوز اهمیت مدیریت صنعتی در ایران شناخته نشده وصاحبان صنایع ما هنوز تفاوتی بین سرمایه‌گذار وشخصی که از نظر تبحر و کفایت در مدیریت صنعتی کارخانه‌ای را میگرداند قائل نشده‌اند . علاوه بر این بمشکلات مالی صنایع اشاره گردید دراین موردباید گفت بسیاری از صاحبان‌کارخانجات نوبنیاد اکنون تحت فشار وامهای مختلفند ـ یکی وامهای‌صنعتی‌ـ دوم اعتباراتی که از سازندگان ماشین آلات گرفته‌اند ـ سوم وامهائی که از بانکهای مختلف وبازار آزاد اخذنموده‌اند . در ابتداء این عده تصور میکردند که بدون آنکه سرمایه کافی از خود داشته باشند میتوانند با اخذ وام کارخانه‌ای براه اندازند و سرمایه در گردش نیز بدست آورند وسپس از سود حاصله قروض خودرا بپردازند ولی حساب بی‌پایه آنها غلط درآمدبخصوص که‌بانکملی درنیمه دوم‌سال۱۳۳۸ ناگهان محدودیتهائی‌برای اعتبارات قائل شد .

اکنون بمشکلات دیگر صنعتی میپردازیم . در کشورهائیکه تازه وارد مرحله صنعتی شدن میشوند یك‌نوع مشکلات نهادی و اجتماعی وجود دارد که ذکر برخی از آنها بمورد است . از آنجمله تغییر نحوه زندگی روستائی وپیشه‌وری بشیوه صنعتی است . نظم و ترتیب ووقت شناسی و دقت وسرعت عمل درکار کشاورزی که صورت نوینی بخود نگرفته باشد اهمیت خارق‌العاده‌ای ندارد . دراین‌نوع‌زندگی روستائی اگر کشاورز ساعتی دیرتربر سر کشت خود حاضر شود این عمل تاثیر شدیدی در محصول کار او نخواهد داشت . همچنین‌درزندگی شهری ماکه تحت تاثیر سنت‌های قدیم و روحیه آزاد کاسب و پیشه‌ور است ارزش وقت شناخته نشده تعطیلات مکرر بعناوین مختلف عید وسوگواری در کشور برقرار است که ما چنین ایام ومراسم دیگر را بافراغ بال میگذرانیم ولی اگر همین افرادشهری و دهاتی وارد حیات صنعتی شدند نمیتوانند باین وضع ادامه دهند مردمی که می خواهند کارخانه ذوب آهنی رابگردانند باید ثانیه‌ها ودقایق برایشان اهمیت داشته باشد و انضباط ووقت شناسی و دقت‌باید ملکه ثانوی آنها شده باشد و این امر کاری نیست که یکنفر شهری و دهاتی که چنین اموری در زندگی او قابل اهمیت نبوده بسهولت تواند خود را بآن عادت دهند. دراین صورت صنعتی‌شدن تنها باواردکردن ماشین آلات عملی نمیشود انسانها هستند که ماشینها را میگردانند و انسانها هستند که باید طرز فکر و عادات خودرا عوض کنند و ازسهل انگاری قبلی خارج شوند در این صورت مسئله تغییر عادات ونهادهاپیش می‌آید که کاریك شب دیکسال نیست .

علاوه بر این موسسات اداری و اجتماعی مانیز هنوز با صنعتی شدن تطبیق نمیکنند نقد کسردن یك چك در اغلب بانکها هنوز مدتی طول میکشد در ادارات فردافردا گفتن امری عادیست

از طرف دیگر بندرگاهها وجاده‌های ماکه وسیله رساندن مواد خام بکارخانه‌هاو رساندن کالای تمام شده ببازارهای شهرهای مختلف است هنوز چنان وضعی دارد که قابل تحمل نیست . قوانین سرمایه‌گذاری وبازرگانی وگمرکی وبانکی مادائما درحال تغییر است و سرمایه گذار تکلیف خودرا نمیداند ونگران آن استکه قانون در هفته یاسال آینده عوض شود . تمام این‌عوامل برقیمت‌اجناس میافزاید مختصر آنکه فقدان اطلاع از مدیریت صنعتی و معلومات فنی ـتعطیلات مکرر ووقفه درکار ـنداشتن حس انضباط ووقت شناسی ـخرابی جاده‌ها ـکندی وعدم کفایت دستگاههای اداری لاقیدی درامور مالی و پولی وبالنتیجه تورم ـ ترس از تغییرات ناگهانی در قوانین و مقررات دولتی همه‌اینهایك بهای اضافی بر روی کالاها میکشاند آنوقت چگونه میتوان انتظار داشت که مابتوانیم کالائی در داخل کشور تولید نمائیم که از لحاظ کیفیت وبهاء برابر محصولات کشورهائی باشد که درآنها مشکلات نهادی و اجتماعی واداری وفنی مدتهاست ازبین رفته و همه چیز مانند ساعت دقیقی مرتب کارمیکند دراین صورت برای صنعتی شدن باید هم حوصله بخرج دهیم و هم‌نهایت کوشش‌را بعمل آوریم تا مشکلاتی راکه در داخل وخارج کارخانه وجود دارد برطرف نمائیم .

دکترمصطفی‌علم

لوله کشی ، گاز نفت درشیراز شروع شده

درشیراز گاز نفت جای سایر مواد سوختنی را میگیرد

ازدوماه دیگر گازنفت درکارخانه‌ها و بعدهم درمنازل شیراز مورد استفاده قرار میگیرد

کارلوله کشی گازنفت‌ازکچساران‌بشیراز تایکماه دیگر پایان خواهد یافت و آماده بهره‌برداری خواهد گردیدواز اوایل پائیز ازگاز نفت برای‌مصارف سوخت استفاده خواهد شد .

آقای مهندس رزم‌آرا معاون صنعتی وزارت صنایع و معادن ومدیر عامل سازمان کودشیمیائی‌ایران‌به‌توضیحات خود پیرامون پیشرفت کار لوله‌کشی گاز کچساران شیراز اینطور علاوه کرد .

طی هفته های اخیر لوله‌گاز به شیراز رسید ولوله گذاری درشهر آغاز گردید و تاکنون قسمتی از این‌کار نیز انجام گرفته است‌آنچه مسلم است مطابق برنامه‌ای که‌تنظیم شده درپائیزامسال‌کارخانه های‌موجود درشیراز میتوانند از گاز نفت برای سوخت استفاده نمایند .

خبرنگارما در گزارشی که‌از شیراز فرستاده می‌نویسد کار نصب لوله‌ها درخیابان های شهرادامه دارد وهم‌اکنون‌مشغول‌لوله‌گذاری درخیابان زند شیراز هستند ولوله‌های فرعی‌برای انتقال گازجهت سوخت به‌کارخانه‌های برق‌وسیمان ونساجی رفته وهمچنین لوله‌بیمارستان نمازی کشیده میشود قراراست برای‌لوله‌کشی گاز به‌منازل مردم نیز ترتیباتی داده شود بدین طریق‌انتظارمیرود درشیراز بتدریج گاز نفت جای سایرموادسوختنی رابگیرد.

بانکهای خصوصی احتیاط میکنند

مسئله لزوم تحدید بعضی اعتبارات بخصوص اعتبارات مخصوص در بسیاری ازبانکهای خصوصی مورد توجه قرارگرفته است. خبرنگار ماظهار میدارد که بانکهای خصوصی تصمیم جدیدی را که‌بانك ملی برای تحدیداعتبارات مخصوص‌وارداتی گرفته وتوصیه‌ای راکه دراین مورد بآنها کرده‌است دقیقامورد مطالعه قرار داده‌اند .

بانکهای خصوصی احساس میکنند که‌اگر دردادن این‌قبیل اعتبارات جانب احتیاط را از دست بدهند ممکن است دچار ناراحتی هائی بشوند . بخصوص که‌میدانند نمیتوانند از اثرات جریانات کلی اقتصادی کشور برکنار باشند .

مسافرت انتظام و هویدا بآمریکا

برنامه‌های شرکت ملی نفت باطلاع مردم اروپا و آمریکا میرسد

درباره موفقیت ایران درامضاء قرارداد های نفتی ۷۵ـ۲۵ اطلاعاتی انتشار خواهد یافت

آقایان انتظام رئیس هیئت مدیره و مدیر عامل وهویدا عضو هیئت مدیره شرکت ملی نفت که دیروز (دو شنبه ۱۰ مرداد) بقصد امریکا باروپا رفتند در سفر خود بکشور های اروپا و امریکا نطق هائی در مورد فعالیتهای شرکت ملی نفت ایراد خواهند کرد .

آنها برنامه های شرکت ملی نفت را در مورد لوله کشی های‌نفت و استفاده از گاز سراجه برای لوله کشی گاز بتهران و اصفهان وایجاد پالایشگاه نفت در تهران راتشریح خواهند نمود .

آنها همچنین برنامه شرکت ملی نفت را برای تربیت کارشناس‌ایرانی نفت و اقداماتی را که‌شرکت‌ازشش سال پیش تاکنون برای تجهیز کادر فنی ایرانی خود کرده‌است باطلاع مردم این کشور هاخواهندرسانید .

در مورد قرارداد های ۷۵ ـ ۲۵ که باشرکت آجیپ میزاریا ایتالیا و پان امریکن آمریکا امضاء شده است نیز از طرف آقایان اطلاعاتی انتشار خواهد یافت . ضمنا توضیح خواهند داد که این اولین کشوری است که‌موفق‌شده است قراردادهائی براساس ۷۵ ـ۲۵ منعقد کند .

ورود و خروج کشتی‌ها

طبق اطلاع خبرنگار ما روزه‌ره کشتی «پیرنیا » ایتالیائی در بندر خرمشهر پهلو گرفت و در همان‌روز کشتی امریکائی استیل رکورد از خرمشهر خارج‌شد وکشتی‌انگلیسی دوین جستن کورت واردبندربوشهر شد . و در روز بعد از بوشهر خارج شد در تاریخ ۱۰ر۵ کشتی هلندی لوسدرخت وارد بوشهر شد .

صادرات بزرك و كوچك افزایش یافت

دانه های روغنی بعلت صدور و خریدار داخلی وضع رضایت بخشی پیدا کرد

بازار دانه های روغنی در هفته‌های اخیر رو به بهبودنهاد دانه‌های‌روغنی در چند سال اخیر بمناسبت از دست دادن بازار خارجی اکنرا برای کار های داخلی مصرف میشد اما امسال مقداری از بعضی اقلام آنرا روسها و دیگران خریداری کردند بزرك و کرچك دو قلم از دانه های روغنی مورد تقاضای روسها میباشد وبهر مقدار که عرضه شود خریدارند . قیمت بزرك تحویل تهران کیلوئی ۱۱ ریال تحویل کشتی‌ازبندرپهلوی ۱۲ر۵ ریال تحویل بندرپهلوی۱۳ر۵ ریال .

آفتاب گردان کیلوئی ۱۱ ریال کنجد ۱۸ر۵ ریال کنجد شمالی کمافی‌السابق خریدار محکم داخلی دارد و برای مصرف کارخانه های روغن نباتی معاملات خوبی روی‌آن انجام میگیرد . کنجدجنوبی کیلوئی ۱۷ر۵ ریال تخم پنبه بمناسبت تمام شدن جنس زمینه‌ندارد وقیمت آنهم در بورس نیست .

در سال گذشته پیش خرید از طرف کارخانه های روغن نباتی انجام میگرفت اما امسال بعلت تصمیم مشترك کارخانه داران از خریدقبلی و رقابت زیاد که موجب بالا رفتن قیمت آن بشود خودداری خواهند کرد بهمین علت پیش خرید هم در تخم پنبه وجود ندارد .

کمك فنی ژاپن بایران

۱۲۰هزار دلار ماشین‌آلات و نه متخصص‌کمك فنی ژاپن بایران را تشکیل میدهد

هفته آینده قرار دادی بین‌ایران و ژاپن امضاء میشود که بموجب‌آن ژاپن مقادیری ماشین آلات‌وتعدادی متخصص برای‌تعلیمات‌حرفه‌ای کرج بایران خواهد داد .

پیش نویس این قرار داد دراین هفته توسط‌آقای مهندس‌رضارزم‌آرا معاون صنعتی وزارت صنایع‌ومعادن و آقای «ماکنیو » رئیس‌سندیکای کارخانجات ژاپن در وزارت صنایع و معادن بامضاء رسید .

کمك های فنی مزبور که‌بصورت بلاعوض انجام میگیرد بموجب‌قرار‌ـ دادی است که چندی پیش سفیر کبیر ژاپن و وزیر صنایع ومعادن آنرا امضاء کردند . ماشین آلاتی که جهت تکمیل آموزشگاه‌تعلیمات حرفه‌ای کرج داده میشود در حدود ۱۲۰ هزار دلار (۹۰۰ هزار ریال) ارزش دارد و علاوه بر آن نه نفر از متخصصین ژاپنی نیز بایران‌می‌آیند و هزینه آنها توسط سندیکـای کارخانجات ژاپن پرداخت میشود .

آقای ماکنیو که همراه سه تن از کارشناسان ژاپنی بایران‌آمده است بعداز امضای قرار داد قطعی تهران‌را ترك خواهد گفت .

نماینده مدیر عامل شرکت ملی‌نفت

آقای علیقلی اردلان وزیر خارجه سابق که اخیرا بعنوان نماینده مدیر عامل و رئیس هیئت مدیره شرکت ملی نفت در حوزه قرارداد کنسرسیوم تعیین شده حداکثر تا دو ماه دیگر بجنوب عزیمت خواهدکرد وی فعلا مشغول مطالعه در اطراف وظایف جدید خویش می باشد وتا دو ماه دیگر مطالعات خودرا خاتمه خواهد داد .

انحلال دخانیات لبنان

ازاول ژانویه سال ۱۹۶۱ انحصار دخانیات لبنان منحل وتبدیل بشرکتی خواهد شد که‌در آن سرمایه های خصوصی ودولتی‌مشترکا بکار خواهد رفت .

این تصمیم برای بهبود وضع دخانیات لبنان اتخاذ شده است .

فعالیت‌های نفتی درگرگان توسعه پیدا میکند

بدنبال خاموش‌کردن چاه شماره سه گرگان اکنون چاه شماره ٤ادامه مییابد و عمق این چاه اکنون بحدود ۹۰۰ مترسیده است . در حفاری این‌چاه از تجربیاتی که در حفرچاه شماره سه‌بدست آمده‌استفاده‌خواهد شد .

چندی پیش چاه شماره سه که بیك طبقه از گاز سبك رسیده بود آتش گرفت و ٦ روز آتش سوزی آن ادامه یافت اکنون مهندسین حفاری در گرگان میدانند پس از آنکه قدری دیگر حفاری پیش رفت هر لحظه احتمال دارد چاه بیك طبقه از گاز نفت سبك که خاصیت اشتعال فوق العاده دارد برخورد نماید لذا با تمام وسائل مجهز شده پیش بینی های لازم را کرده اند که آتش سوزی رخ ندهد .

در ضمن اطلاع میرسد که‌مقدمات حفر چاه شماره ٥ گرگان فراهم میشود و گرگان اکنون از لحاظ امور اکتشافی‌و استخراج نفت بیشتر از گذشته مورد توجه است .

مزایده و مناقصه

●اداره کل امور شهرداریهاخرید یکدستگاه مولد برق تا ۱۷ ر۵ر۱۳۳۹

● اداره‌حسابداری کل‌کارخانجات ارتش خرید ۹۸٤۰ ورق روی تا ۲۷ر٦ر۱۳۳۹

● اداره کل بنادر و کشتیرانی خرید ده دستگاه کولر یك تنی و سه دستگاه یك تن و نیم و یك دستگاه سه‌چهارم‌تنی تا۱۲ر۵ر۱۳۳۹

● اداره راه استان‌تهران‌ساختمان دو دستگاه توزیع در شهر های قزوین و چالوس تا ۱۵ر٦ر۱۳۳۹

● اداره کل کارپردازی وزارت پست و تلگراف خرید ششصد عدد کیف نامه رسانی برزنتی و دویست عدد خورجین برزنتی دو طرفه تا ۲٤ر۵ر۱۳۳۹

آشنا
تبلیغات وانتشارات
تلفن ٤٤٦٨٨

آگهی تجدید مجمع عمومی شرکت تعاون مصرف و اعتبار کارکنان وبازنشستگان وزارت‌گمرکات‌وانحصارات

چون مجمع عمومی در روز ٤ر۵ر۳۹ در باشگاه سیلوی تهران با حضور عدهٔ از صاحبان سهام در ساعت مقرر تشکیل و تاساعت ٦½ بعد ازظهر حد نصاب مقرر در اساسنامه (ماده ۱٦) حاصل نگردید لذا جلسه مجمع‌عمومی بعنوان تنفس تعطیل و جلسه مجدد بساعت ۵½ بعد ازظهر روز دوشنبه ۱۷ مردادماه جاری در سالن وزارت گمرکات و انحصارات موکول گردید .

دستور همان دستور جلسه قبل خواهد بود

هیئت مدیره شرکت تعاون مصرف و اعتبار کارکنان و بازنشستگان وزارت گمرکات و انحصارات

آ ـ ۱۷٤۹۲

آگهی دعوت مجمع عمومی شرکت سهامی پنبه جهان

ازدارندگان سهام شرکت سهامی پنبه جهان دعوت میشود که ساعت ۱۹ روز پنجشنبه بیستم مرداد ماه ۱۳۳۹ در محل شرکت‌ـ خیابان بوذرجمهری ـسرای عربزاده حضور بهمرسانیده در دستور جلسه شرکت اتخاذ تصمیم فرمایند .

دستور جلسه

۱ـ انتخاب هیئت مدیره بازرس ومدیر عامل

۲ ـ استماع گزارش هیئت مدیره

۳ـ رسیدگی ترازنامه سه ساله شرکت .

٤ـتعیین خط مشی جدید .

مدیر عامل شرکت سهامی پنبه جهان ـ سید کمال‌الدین فلسفی

آ ـ ۱۵۲۸۳

آگهی مناقصه خرید لوازم لوله‌کشی

شرکت سهامی کارخانجات قندایران ٤ قلم لوازم لوله‌کشی‌مورد نیازکارخانه‌قندکرمان را از طریق مناقصه خریداری مینماید .

شرایط و مشخصات مربوطه در قسمت بازرگانی شرکت (اداره معاملات‌داخلی) واقع درخیابان شاهرضا مقابل خیابان فرصت‌موجود بوده و پیشنهادات واصله تاروز ۱ر٦ر۳۹پذیرفته میشود ودرساعت نه صبح روز بعد رسیدگی خواهدشد . شرکت درمناقصه بمنزله قبولی کلیه شرایط مناقصه است .

آ ـ ۱۷۳۱۸ ۱ـ۲

دعوت مجمع عمومی عادی (بطور فوق‌العاده)

جلسه مجمع عمومی عادی (بطور فوق‌العاده) شرکت سهامی ریالکو ساعت ۹ صبح روز شنبه ۲۲ مرداد در دفتر شرکت (میدان کاخ) تشکیل است از عموم سهامداران محترم یانمایندگان آنها بدینوسیله دعوت میشود در ساعت مقرر با در دست داشتن اوراق‌سهام خود در جلسه مجمع حضور بهمرسانند .

دستور جلسه

تجدید انتخاب اعضاء هیئت‌مدیره وبازرس

شرکت سهامی ریالکو

آگهی ابلاغ

بتاریخ ۱ر۲ر۱۳۳۸ از طرف دادستان دیوان محاسبات طی شماره٤٥٦۳ ـ ادعانامه علیه آقایان هوشنك‌طهورثی ومهدی ذهاب وعزت‌الله ذهاب وخسرو ذهاب و جمشید ذهاب (پسران)وبانو نیرالملوك ذهاب ومهرانگیز ذهاب (دختران) و بانو محترم حکیم اول (عیال‌وارث‌مرحوم‌ابراهیم‌ذهاب)ذیحساب پیشین اداره کل امتیازات نفت‌ودرآمد معادن صادرو نسبت بکسر ابوابجمعی مرحوم مزبور ـ(مورث‌نامبرده‌گان‌بالا) بمبلغ دومیلیون و یکصدوهشتاد وسه هزار وپانصد وپنجریال وهشتاددینار‌ـ (۲۱۸۳۵۰۵ر۸۰) ریال ازدادگاه‌شعبه اول دیوان محاسبات‌صدور دادنامه مقتضی راخواستار شده‌اند چون فعلا محل اقامت (نامبردگان بالا وراث متوفی) غیرمعلوم است لذامراتب‌طبق ماده۱۰۰ قانون آئین‌دادرسی مدنی و دستور دادگاه سه‌نوبت‌متوالی (ماهی یکمرتبه) در روزنامه رسمی کشور شاهنشاهی و روزنامه اطلاعات آگهی میشود باگذشتن سه‌ماه‌از تاریخ‌نشر نخستین آگهی چنانچه‌مشارالیهم خود را بدفتر دیوان محاسبات‌معرفی‌نکنند ویاپاسخی نفرستند پرونده امربرای صدور دادنامه غیابی بدادگاه مربوطه تقدیم خواهدشد واگر بعدا ابلاغی بوسیله آگهی لازم شود فقط‌یکنوبت آگهی درروزنامه خواهد شدو مدت آن ده روز است . رئیس دفتردیوان محاسبات لاریزاده

آ ـ ۹۱۰۰ ۲ـ ۳

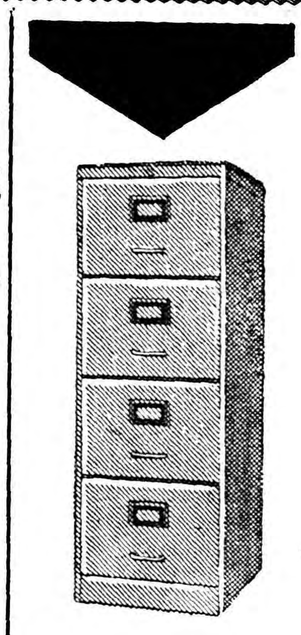

فایلین کابینت

ریالکو بزرگترین سازنده لوازم فلزی دفتر ، بهترین و محکمترین قفسه‌های بایگانی وفایلین کابینت‌های چهار کشوئی رامیسازد میز ها،صندلی ها ، قفسه‌ها ،گنجه‌هاو کمدهای جا‌ـ لباس ریالکوبی رقیب است. دراین کارخانه بیش‌از چهارصد کارگر و مهندس‌ویك‌گروه هشت‌نفری‌متخصص خارجی خدمت میکنند .

نمایشگاه :میدان کاخ تخت‌جمشید تلفن ٦۸۱٤۲

آ ـ ۱۷۵۵٦

آگهی مناقصه شماره (۲٤)

اداره کل کارپردازی وزارت پست وتلگراف و تلفن خرید و نصب یکدستگاه الکتروو پمپ ازنوع توربین مخصوص چاه‌عمیق‌راطبق‌مشخصات فنی و برك شرایط و طرح قرارداد موجود بمناقصه می‌گذارد داوطلبان شرکت درمناقصه باید به اداره کل کارپردازی واقع درخیابان بهارمراجعه و مدارك مناقصه را دریافت و بارعایت مفاد و برك شرائط و طرح قرارداد و مشخصات فنی پیشنهادات خودرا درجوف دوپاکت بشرح مندرج دربرك شرائط تاآخر وقت اداری روز ۱۹ر۵ر۳۹ بدفتر اداره کل کارپردازی تسلیم نموده رسید دریافت دارند پیشنهادات رسیده ساعت ۱۰ صبح روز ۲۰ر۵ر۳۹باز خواهدگردید .

شرکت

شرکت‌سهامی‌مهندسی‌مکانیك شرق‌با مسئولیت‌محدودبرای مهندسی ساختمان شرکت‌مهندسی مکانیك شرق با مسئولیت برای‌مهندسی ساختمان کار های تولیدی و صنعتی و بازرگانی و نمایندگی داخلی و خارجی با سرمایه چهار میلیون ریال بمدیریت آقایان حاج رحیم رحیمی نژاد ـقزوینی و میرزا مسیح هاشم خانی تاسیس شد .

* برای امور بازرگانی شرکت آهن و فولاد با مسئولیت محدودبا سرمایه دو میلیون ریال بمدیریت آقای سردار مهندرسکه (ساهنی) تبعه هندوستان تاسیس شد .

●در رضائیه برای تولید نوشابه شرکتی بنام شرکت تضامنی ترقی بیرم بالی بانویانس وشرکتی‌باسرمایه هفده میلیون ویکصد و پنجاه هزار ریال بمدیریت آقای بیرم تشکیل گردید .

●سرمایه شرکت رادیو غرب با مسئولیت محدود از ششصد هزار ریال به یك میلیون ریال افزایش یافت در مقابل شرکت سهامی بازرگانی رشد سرمایه خودرا از مبلغ پنج میلیون به یك میلیون و دویست هزار ریال تقلیل داد همچنین شرکت تضامنی لابراتوار سینای دکتر حسین مشعوف و دکتر حسن میر دامادی منحل شد و آقای دکتر حسین مشعوف مامور تصفیه شرکت گردید .

●شرکت آجرفشاری امین‌منحل شد وآقای غفار پندخوبسمت مدیر تصفیه آن انتخاب شد همچنین شرکت‌سهامی‌ساعی‌منحل‌شدوآقای حاج وهاب‌چایچیان بمدیریت‌تصفیه آن تعیین گردید.

●شرکت فریس بازرگانی بـا مسئولیت محدود برای کارهای صادراتی وواردراتی باسرمایه‌سیصد هزار ریال بمدیریت آقایان یداله ارادت ومیزالالمزاری تاسیس گردید

آگهی دعوت مجمع عمومی

شرکت سهامی بازرگانی طاهر باطلاع سهامداران شرکت میرساند چون در تاریخ ۳۱ خرداد ماه ۳۹ جلسه بحد نصاب قانونی نرسید لذا مجمع عمومی عادی سالیانه صاحبان سهام در روز پنجشنبه ۲۰ مرداد ماه ساعت ۵ بعد از ظهر در محل شرکت واقع در سرای حاج سید محسن تشکیل میگردد از آقایان صاحبان سهام دعوت می شود که درساعت مقرر در جلسه حضور بهمرسانند .

دستور مجمع :

۱ـ استماع گزارش هیئت مدیره و بازرس ۲ـ تصویب‌ترازنامه سال ۱۳۳۸ ۳ـ انتخاب هیئت مدیره ٤ـ انتخاب یکنفر بازرس

شرکت سهامی بازرگانی طاهر

آ ـ ۱۵۲۸۱

قابل توجه کارخانجات آرد سفید

توری پرلون به نمرات مختلف‌رسید

شرکت‌سهامی ارزش‌خیابان‌سعدی ۷۰۲مقابل بانکملی تلفن ۳۹۹۷۱

آ ـ ۱۷۵۳۸ «مؤسسه‌خروس»

بهلر

BÖHLER

آ ـ ۱۷۵۷۰

آگهی تغییر موضوع شرکت و برداشت قسمتی از سهم‌الشرکه و پرداخت سهم‌الشرکه و ورود شرکاء درشرکت روستا با مسئولیت محدود با سرمایه دو میلیون ریال ثبت شده بشماره ۷۰۹۵

برابر نامه مورخه ٦ر۵ر۳۹ پیوست صورتجلسه مورخه ۱ر۵ر۳۹ مجمع فوق‌العاده شرکاء شرکت روستا با مسئولیت محدود آقای‌مهدی سپه پور مبلغ یك میلیون ریال از یك میلیون ویکصد و بیست هزار ریال سهم‌الشرکه خود را از صندوق شرکت دریافت و آقای موتن سپه پور (بوکالت بانو قمرالملوك هرمزی) (سپه پور) با پرداخت مبلغ چهارصد هزار ریال و بانو رامین سپه پور فرد با پرداخت مبلغ دویست هزا رریال و دوشیزه افسانه سپه پور با پرداخت دویست هزار ریال و بانو قمر الملوك هرمزی (سپه پور) با پرداخت دویست هزار ریال وارد شرکت گردیدند و ضمن اصلاح ماده ۲اساسنامه موضوع شرکت‌عبارت از عملیات تولیدی‌عمرانی کشاورزی‌و معاملات‌مربوطه تجارتی‌باینکار خواهد بود .

رئیس اداره ثبت شرکت ها وعلائم تجارتی و اختراعات ـ مهدی نزاقی

آ ـ ۱۵۱٦۱

آگهی دعوت صاحبان سهام

مجمع عمومی فوق‌العاده شرکت سهامی گروه مهندسین مشاور مربع ـهنجی ـبموجب مواد ۲۰و ۲۱و۲۵ اساسنامه در تاریخ دو شنبه ۲٤ مرداد ۱۳۳۹ ساعت هیجده در محل شرکت واقع در خیابان تخت جمشید جنب چهار راه روزولت شماره ٤۲۱ تشکیل میگردد و بدینوسیله از عموم صاحبان سهام دعوت میشود که در روز وساعت مزبور در شرکت حضور بهمرسانند .

دستور جلسه :

۱ـتغییر بعضی از مواد اساسنامه بخصوص ماده ۱ اساسنامه

۲ـ بحث در امور جاری و خط مشی آینده شرکت .

۳ـ تعیین هیئت مدیره جدید در صورت لزوم

رئیس هیئت مدیره و مدیر عامل گروه مهندسین مشاور مربع هنجنی

آ ـ ۱۵۱۸۷

از صاحبان سهام شرکت سهامی جیپ دعوت میشود که در روز یکشنبه سی ام مرداد ماه ۱۳۳۹ ساعت شش بعداز ظهر برای‌شرکت در مجمع عمومی فوق‌العاده که در محل‌شرکت واقع در خیابان‌اکباتان تشکیل میشود حضور بهمرسانند .

دستور جلسه

اخذ تصمیم راجع به ماده ٤۳اساسنامه و پیشنهادات هیئت‌مدیره شرکت سهامی جیپ

آ ـ ۱۵۲۱۵

آگهی انتخاب مدیرعامل شرکت تعاونی فرهنگیان تهران

طبق نامه شماره ۷۳ـ۱ر٤ر۳۹ شرکت تعاونی فرهنگیان‌تهران‌به پیوست صورتجلسه هیئت مدیره مورخه ۲٦ر۳ر۳۹ آقای اسداله رکنی فردبجای آقای حسن صدر بسمت مدیر عامل شرکت انتخاب شده‌است

رئیس اداره ثبت شرکتها و علائم‌تجارتی و اختراعات مهدی‌نراقی

آ ـ ۱۵۲۷۷

استاندارد اویل‌دولوپمنت‌کمپانی ـ نیوجرسی کشورهای متحده آمریکا

صاحب اختراع مربوط به اصلاحات راجع‌به عمل‌دالك‌لاسیون‌ه که‌در ایران نیزتحت شماره۱۰۹۵به ثبت رسیده است بهره برداری اختراع نامبرده را باشخاص ذینفع پیشنهاد مینماید. برای کسب اطلاعات بیشتر بدفتر وکالت رفائیل آقابابیان خیابان شاه کوچه نوبهار مراجعه شود .

آ ـ ۱۷٤٦۸

انتقاد

دکتر حسین صدرحاج‌سیدجوادی

زندگی ابابیل

بین همه پرندگان وچرندگان و خزندگان وبالاخره‌سایر انواع‌حیوانات ابابیل تنها پرنده ایست که‌زندگیش سرو سامانی ندارد واز این حیث شباهت بسیاری باما دارد .

بااینکه درسالهای اخیراز دولت سرمظاهر تمدن‌فرنگی از قبیل یخچال وتلویزیون و غیره زندگی بعضی از ماظاهرا سروصورتی بخود گرفته واز صورت آشفته درآمده است ولی در حقیقت هنوز زندگی اغلب‌مابی‌شباهت بزندگی ابابیل نیست .

چندروز قبل درداخل یخچال برقی یکی از آشنایان چند جلد کتاب مشاهده کردم !و نفهمیدم کتاب‌بچه‌مناسبت داخل‌یخچال برقی‌جای گرفته است ؟ !شایداز این‌نظرکه یخچال برقی هم‌مانند قفسه‌کتاب بچند طبقه تقسیم شده رفیق‌ماکتابهای خودرا در داخل آن‌جای داده بود !

واقع امرآنست که‌مابظاهرزندگی بیشتر ازواقعیت آن‌اهمیت میدهیم .

خانمی را میشناسم که‌بیش از چهل‌وپنجسال ازسنش میگذرد و با پدرش «زندگی» میکند. البته بهتر است گفته شود «مردگی»میکند چون زندگی درمورد او مفهومی ندارد .

این خانم کارمند اداره‌است و گمان میکنم درحدود هشتصد تومان حقوق‌میگیرد .پدرش هم‌بازنشسته‌است ومبلغی درهمین‌حدود ویابیشتر دریافت میدارد .

این‌پدر ودختر دریك خانه کوچك ومخروبه اطاقی دارند وصاحب خانه ازاقامت آنها راضی نیست بهمین‌جهت هرروز آنها رامورد بی‌مهری‌قرار میدهد. اثاثیه آنها درراهرو و حیاط پخش شده‌وگردو خاك روی آنها را پوشانیده‌است‌شیشه‌های اطاق شکسته وتار عنکبوت سطح دیوارها وسقف اطاق‌راپوشانیده است . نیمی ازاطاق رااثاثیه گرفته‌و نیم‌دیگر برای‌آنها باقیمانده است.مدتهاست که‌صاحبخانه برق راهم قطع‌کرده وبدینجهت یك چراغ‌نفتی چینی که‌پایه‌آن شکسته و لوله‌اش ترك برداشته است شبها نور ضعیفی همراه بادود باین‌اطاق میدهد.

این‌خانم وپدرپیراو که‌چندصباحی بیش ازعمرش باقی نیست بااینوصف حاضر نیستند خانه‌را ترك کنند و بزندگی خود که‌بدتر اززندگی‌ابابیل است سروسامانی بخشند درحالیکه مجموعا هزار وششصد تومان عایدی دارند .

خانم صبح‌باداره میرود ،یك‌بعداز ظهر درحالیکه بسته‌ای ازکالباس و خیارشور دردست‌دارد‌وارد‌خانه میشود. دراطاق رابر روی‌خودمی‌بندد .وناهار! راصرف میکند. تاساعت چهار وپنج‌در همانجا باقی‌میماند. اماوقتی د راین ساعت ازخانه‌خارج میشود هیچکس نمیتواند تصور کند که خانمی باچنین وضع ازخانه‌ای باچنان وضع بیرون آمده است .

بوی عطر «گرلن» و«ژان‌پتو» از چند قدمی اوبمشام میرسد. زوپون‌زیبا ودامن کوتاه‌وبلوزگرانقیمتش حکایت ازیك زندگی اشرافی مینماید چنان خرامان خرامان راه میرود و چنان‌با تبختر گام برمیدارد که‌گوئی‌هم اکنون چندکنیز راازخدمت مرخص کرده است !

من نتوانستم بفهمم این خانم که درداخل خانه آنقدر قلندرو درویش است درخارج‌خانه چگونه تغییرماهیت میدهد . چنین‌کسی معمولاباید با پیراهن کثیف،موی‌شانه‌نکرده‌وصورت نشسته ازمنزل خارج شود .

تعجب اینجاست‌که خانم مزبور خود خانه‌ای دارد که باجاره داده است !

سرگذشت‌عده زیاد ی‌از ما مانند همین خانم است مفهوم زندگی راترك نمیکنیم. ازنعمات مادی‌ومعنوی‌زندگی هرگز استفاده‌نمینمائیم. بظاهرزندگی بیشتراز واقعیت آن‌ارزش میدهیم . درحقیقت برای دیگران زندگی‌میکنیم نه‌برای خودمان. ودرتمام مظاهرزندگی اعم‌از خوردن، گردش کردن، درس خواندن، معاشرت کردن این توجه بظاهر وغفلت‌ازحقیقت‌وواقعیت زندگی بصورت زننده وتندی بچشم میخورد.

کوچه‌های تنك وتاریك

آقای حمیدعابدی مینویسد اینك‌که توجه شهرداری معطوف بتوسعه معابر می‌باشد شایسته‌است بکوچه‌های‌تنك‌و تاریك و پیچ پیچ اطراف امامزاده یحیی که از دویست سال قبل تغییری در آنها حاصل‌نشده عطف توجهی شودو برای‌اتصال‌آنهابخیابانهای‌پوذرجمهری و ری پیش بینی لازم بشود تاصاحبان اماکن بتوانند مصالح ساختمانی از قبیل تیر آهن و غیره برای تغییر وضع ساختمان داخل کوچه نموده و ضمنا موقع خطر حریق وامثال آن راه نجاتی داشته باشند .

گفتگوی مردم

جهت آسایش خانواده

آقای‌سیدمصطفی ملکوتی‌از شهسوار مینویسد اگر زنان کوته فکری در خرمشهر باشند که‌برای تصاحب چند مترزمین کانون خانوادگی رامتلاشی نموده و دستجمعی طلاق میگیرند خوشبختانه در صفحات شمالی زنان‌با مردان همکاری وهمفکری دارند و از هیچگونه زحمت ومرارتی روگردان نیستند حتی چای چینی وبرنج کاری وشخم زنی را قبول نموده آسایش خانواده را فراهم میسازند .

اتوبوسرانی شهرآرا

عده‌ای ازاهالی شهرآراء تقاضا میکنند اتوبوسرانی این کوی وسیله شرکت واحد اداره شود زیرا شهرآرا باآنکه از یوسف آباد‌بمیدان سپه نزدیکتر است‌ناچار مسافرین آن باید بوسیله دوخط (شهرآرا وبیمارستان پهلوی) خودرا بمرکز شهربرسانندو حال آنکه ساکنین یوسف آباد فقط ازیك‌خط استفاده میکنند باینجهت ازشرکت واحد میخواهند بااداامه خط ۲۷ویاایجاد خط جدید اتوبوسرانی وسائل رفاه ساکنین کوی شهرآرارا فراهم سازند .

اختلافات ملکی

آقای حسن امیر حسینی ساکن خیابان قاسم آباد ده متری شارق واقع در جاده تهران نو مینویسد در مورد اختلافات ملکی که با برادران ناتنی خود دارم پرونده‌هائی در کلانتری ۱۳ موجود است که تقاضا دارم‌نسبت به پرونده های‌مذکور رسیدگی‌شود تا از خانه بدوشی نجات یابم .

چاه ژرف

عده‌ای از اهالی محمد آبادچاهوك حومه یزد مینویسند بمنظور عمران و آبادی باخون دل و فروش اثاثیه‌اقدام بحفر چاه ژرف نموده متجاوز از دو ماه است بازحمات طاقت فرسا مشغول زراعت هستیم اهالی ابراندآبادی که راهرو قناتشان دریکهزار متری و پیشکار آنها ۱۵۰۰ متری چاه ژرف‌ما میباشد مدتی شده‌اند ودرظرف مدت قلیلی بدون تعیین کارشناس محکمه به بستن چاه‌ژرف ما حکم داده تقاضا میشود با اعزام بازرس از نیستی ما جلوگیری شود .

فریمان آب ندارد

ازفریمان تلگراف میکنند مدت یکماه است آب آشامیدنی نداریم حمامها بکلی تعطیل و درگرمای تابستان دربیابانها جهت تهیه آب سرگردانیم استدعا داریم هرچه‌زودتر برای رفاه هفت هزار ساکنین این حوزه فکری بشود زیرا باینصورت‌بیم عواقب وخیم وزدو خورد برای تهیه آب آشامیدنی میرود .

سرقتهای شبانه

آقای ایران نژاد یعقوبی‌مینویسد در غرب قلعه مرغی زیر خط آهن تهران به اهواز جمعی که از کرایه نشینی متاصل شده بودیم اقدام بساختمان خانه نموده‌ایم حال که‌از وضعیت ناراحت مستاجری خلاص شده‌ایم گرفتار سرقتهای متوالی‌شبانه هستیم و ناچار تا صبح باید از اثاث خود حفاظت کنیم و از کار روزانه‌باز میمانیم از پاسگاه مامور این حوزه تقاضا داریم برعده کشیك شبانه بیفزایند .

تقاضای ثبت اعیانی

ازنگاه مینویسند درنیمه دوم‌سال ۳۸ آقای حاجی عباسعلی غفاری‌دودانك از قراءاومال‌ قلعه‌سرنگاه راخریداری وجزئی هم خودش مالك بود باعلم باینکه اعیانی ساختمانهای متعلق بمتصرفین وساکنین آن می‌باشدمتری یکریال حق‌الارض از مجموع‌عرصه بموجب حق‌موجود دریافت داشته ولی اخیرا از طریق بخش و تقاضای ثبت اعیانی رانموده و قصد تصاحب کلیه را دارد تقاضای ۲۰۰خانواده آنست‌که بازرس صالحی اعزام و ازتجاوز او جلوگیری و احقاق حق‌شود .

خیابان فرودگاه

بانو فرح پیشنهاد میکند از نظر زیبائی و جلب توجه مسافرین‌خارجی کشور شایسته است چراغهای‌خیابان فرودگاه مهرآباد از محل تلاقی‌خیابان کرج تامیدان فرودگاه تبدیل به فلورسنت شود

پس‌از ۱۸ سال

بانوبی‌بی جان صفری اهل‌خراسان مینویسد پس از ۱۸ سال که از عمر زناشوئی من میگذشت بمرض سرگیجه دائم مبتلا شده‌ام و شوهرم‌مرا دیوانه معرفی میکند برای رسیدگی باین اختلاف و علت بروز مرض تقاضای رسیدگی دارم .

درمجاورت گرمابه

جمعی از ساکنین کوی حاج‌کوکب از بخش چهار اصفهان مینویسند از یکسال قبل حمامی بدون رعایت اصول اساسی ساختمانی در مجاورت منازل ماساخته شده که محتویات چاههای فاضل آب آن بدون در نظر گرفتن پیش‌بینی های لازم واستحفاظی‌مستقیما باچاههای آب نوشیدنی و مصرفی‌ما رابطه پیدا کرده سلامت ماواطفالمان درخطر میباشد تقاضای عطف توجه داریم .

پرجمعیت‌ترین نقاط دنیا

طبق آماری که منتشر گردیده است در هنك کنك بیش از کلیه نقاط دنیا جمعیت متراکم میباشددر این جزیره که فقط هزار کیلومتر مربع مساحت دارد ۲۵۸۳۰۰۰ نفر زندگی میکنند و جمعیت نسبی آن درهر کیلو مترمربع ۲۵۵۰ نفرمیباشد پس از هنك کنك جزایر یوکیو که در هر کیلومتر مربع آن ۳۷۵ نفر زندگی میکند از پرجمعیت ترین‌نقاط دنیااست .

جمعیت نسبی قاره ها بترتیب عبارتست از :

اروپا ۸۴ نفر درهر کیلومترمربع

آسیا ۵۷ نفر در هرکیلومترمربع

آمریکای شمالی ۱۰نفر درهرکیلومتر مربع

آفریقاو آمریکای جنوبی ۷نفر درهرکیلومترمربع و اقیانوسیه ۳نفر وجمعیت نسبی دنیا ۳۱ نفر در هر کیلومتر مربع میباشد .

عمر افراد آمریکائی

براثر مطالعه‌ای که روی مردم آمریکا بعمل آمده معلوم شده است که‌متوسط سن افراد آمریکائی‌روز بروز بیشتر میشودبطوریکه عمرمتوسط یك‌آمریکائی نسبت به‌ابتدای قرن بیستم بیست‌سال افزوده شده‌است .

سخافت کلمه استاد

درچند ساله اخیر درمحافل ادبی وعلمی‌فرانسه‌کلمه استادمسخره‌ای بخود گرفته است وهرگاه بخواهند ازکسی به‌بیحرمتی یاد کنند یا بگویند که‌او ازادب وشعور بهره‌ندارد میگویند او «استاد» است .

کلمه استاد هم‌اکنون بقدری‌توهین آمیز شده است که اساتید فرانسه‌از اینکه گاه وبیگاه درمحافل استادنامیده میشوند وحشت میکنند وخیال میکنند آنها رادست‌انداخته اند.

بهرحال چندی پیش‌یکی ازنمایندگان فرانسه درهنگام انتقاد ازدوگل گفت او استاد است.

تعجب اینجاست که بچه‌های مدرسه نیز اگر درمدرسه دنبال چیزی‌بگردند وپیدانکنند میگویند آن شیئی استاد شده است.

یکی از ظرفای فرانسه که با هر عنوان وتیتری باسرسختی‌تمام‌مخالفت میکند در هفته گذشته دریك مجله نیمه‌ادبی فرانسه نوشت.

هرچیز وهرکس که انسان‌را«پکر کند وادا درآورداستاد» است.

باتوجه بوضع اسفناك گذشته بندر بوشهر چون هم‌اکنون با توجهات اعلیحضرت همایونی و فداکاری جناب آقای فرماندار شهرما راه ترقی راطی میکند اینجانب علی آبیار (سیگار فروش) اززحمات معظم‌له سپاسگذاری میکنم.

علی آبیار

آ_۱۵۲۷۱

آگهی مناقصه تختخواب‌ورشو

بنگاه تیمارستان‌امین‌آباداحتیاج به‌دویست‌عددتختخواب ورشوبرطبق نمونه موجود دارد داوطلبان با پرداخت ده هزارریال سپرده‌بحساب شماره ۱۵۰۴۶ بنگاه تیمارستان در بانکملی شعبه فردوسی پیشنهادخود راتاآخر وقت اداری روز شنبه ۲۹ر۵ر۳۹ بدفتر تیمارستان تسلیم نموده رسیددریافت دارندپیشنهادات ساعت ده صبح یکشنبه ۳۰ر۵ر۳۹ دربنگاه تیمارستان قرائت خواهد شد حضور پیشنهاددهندگان در جلسه مناقصه آزاد وبنگاه در ردیا قبول یك یاکلیه پیشنهادات مختار است.

بنگاه تیمارستان

آ_۱۷۴۸۸ ۱_۲

از اینجا و آنجا

آگهی درآمریکا

درسال گذشته بیش از ۱۱میلیون دلار درآمریکا خرج تبلیغ و آگهی شده‌است و انتظار میرود درسال‌جاری این رقم به ۱۲ میلیون (۹۰میلیون تومان) برسد.میزان آگهی درادیو ده در صد در تلویزیون یازده درصد ودر مجلات ۱۳ درصد از سال پیش بیشتر بوده‌است .

۶۰۰هزار ورزشکار

مسکو ادعا میکند که‌از میان پنج میلیون ساکنین این شهر ۶۰۰هزار نفر ورزشکار درانواع واقسام ورزش ها وجود دارد.

شورویها درزمینه ورزش نیزمانند سیاست وتبلیغات باامریکائیهارقابت میکنند.

هشتادمین سال تولد

روز دوشنبه گذشته باهشتادمین سال تولد هلن کلیمر بشر دوست مشهور امریکائی که‌ازنعمت‌های‌بینائی وشنوائی محروم است مصادف‌بود درآن روز بشر دوست معروف برای اولین بار جایزه بین‌المللی . هلن کلیمر راکه‌ازطرف‌موسسه‌آمریکائی نابینایان کشورهای ماوراء بحار به کسانیکه بانجام خدمات برجسته‌ای‌به نابینایان موفق شده‌اند تعلق‌میگیرد دریافت نمود .

جایزه امسال به‌سرهنك .ادوارد بیکرمدیر عامل انستیتوی‌ملی‌کوران کانادا داده شد .

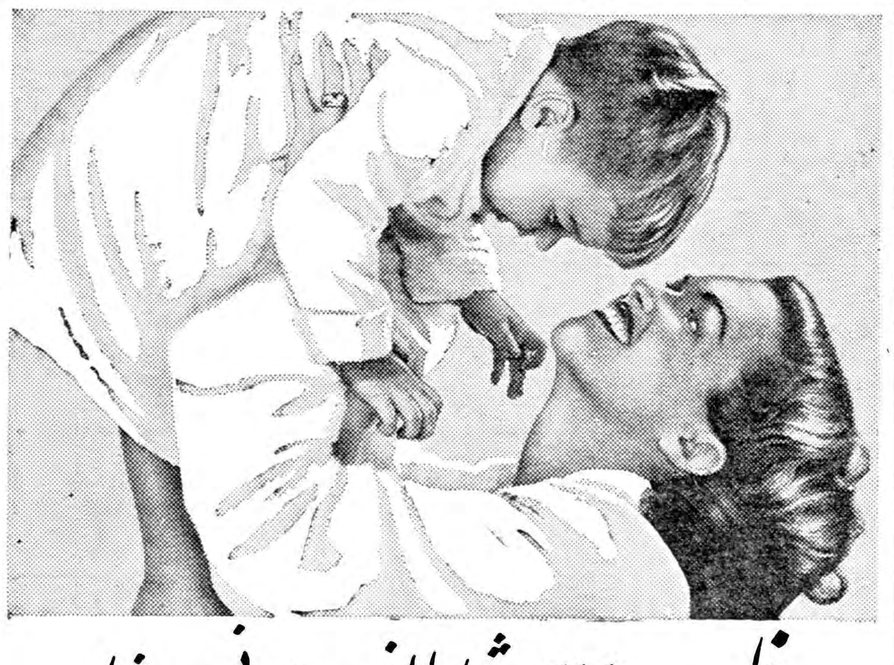

فاب لباس شمارا ازهرصابونی دردنیا تمیزتر وسفیدتر میشوید وآن راخوشبو میکند

فاب حتی‌در آب‌سرد نیزلباسهای شمارا کاملاسفید میشوید برای شستشوبا فاب بآب‌گرم ولاجورد هیچ‌احتیاجی نیست فاب هرنوع چرك رابدون آنکه‌احتیاج به‌چنك زدن محکم داشته‌باشدبخوبی ازبین میبرد ولباسهای‌شمارا‌ازهر صابونی در دنیا تمیز تروسفیدتر میشوید . زیرا فاب صابون نیست تااثر کف آن رنك لباس راتیره وکدر کند . بهمین جهت لباسهای‌سفید شمارا درخشان میکند وجلوه لباس‌های رنگی شمارا خوشرنگتر ازهمیشه میکند . فاب دستهای شمارا دررختشوئی زبرنمیکند .

شستشوبافاب خیلی آسانست ـ فقط ازسه دستورفاب پیروی نمائید

لباسهایتان را در محلول فاب وآب بخیسانید ـ لکه هائی را که دیرپاك میشوند باکمی فاب قدری بمالید.

لباسهایتان بعداز خیس‌خوردن در فاب بدون آنکه تقریباًبه چنك زدن احتیاج‌داشته باشد برای آب‌کشیدن آماده‌است.

لباسهای‌خودرا پهن کنیدحالا دیگرلباسهای شما واقعاً سفید هستند ولباسهای‌رنگی‌شامثل پارچهٔ نو درخشندگی دارند.

فاب درشستن ظرفها نیز معجزه میکند

FAB-58-1-PH

آ_ ۱۷۴۵۸

جدول کلمات متقاطع شماره ۱۵۷۹

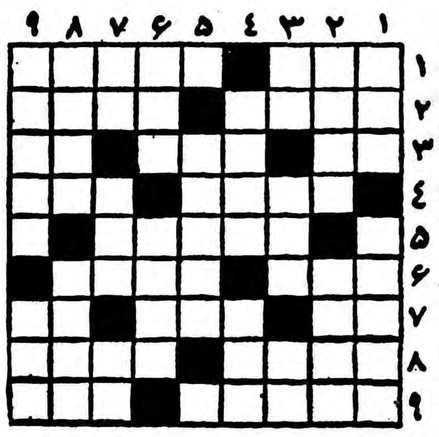

افقی: ۱ـ دریاچه‌ای که طعنه بر دریاها میزند ـ آهنك ـ سازی که‌کار ناتمامش بیش از آثار کاملش شهرت دارد ۲ ـ جای اسم می نشیند ـ در دوستی جان میدهد و در دشمنی می گیرد ۳ـ از شهرهای قدیمی ـ درس بی‌ادب ـ ناپیدا ٤ـ واحد وزن اندك ـ اگرپیچ بخورد می‌پیچد! ٥ـ طیف نوررا درآن بهتر توان دید ٦ـ معروف است که چون بخورند عربده کشند ـ از اقسام‌دندان ۷ـ حرف نفی‌ـ از همراهان داد‌ـ انشاءالله که در کاسه سر دارید ۸ـ کتاب ژان‌ژاك روسو در تعلیم وتربیت ـ فعلا بر سر انتخابش غوغاست ۹ـ کثرت استعمال آنرا از نشانه‌های تمدن شمرده‌اند ـ وقتی جام نباشد این را میزنند.

عمودی: ۱ـ شاعر ازعمر بتنك آمده بحال او دل سوزانده که محکوم بعمر ابداست ـ صمیمیت و خلوص نیت ۲ـ میگفتند گرداست مانند گلوله ـ قابله ۳ـ واحد وزن ـ رخساره زیبا را بدان تشبیه کرده‌اند ـ سیب گاززده ٤ـ منطقه مهمی در آلمان‌ـ وسیله‌ای برای آب کشی ٥ـ سلف‌تاکسی٦ـ ازسرانگشت کوچك تاشست ـ ازپایتخت‌های اروپا ۷ـ آش‌ـ از اصطلاحات هالتر بلندکنی ـ بادیدن آن نیز ازگذشته وآینده خبر میدهند ۸ـ غیرسفید وسیاه ـ قسم است وراست هم هست ۹ـ سابقا همه حاج آقاها درآن تجارت میکردند ـ زبان درازگوش را بهترمیفهمد.

حل جدول شماره ۱۵۷۸

افقی : ۱ـ مستی ـ کشکك ۲ـانباشته ۳ـ رك ـ در ـ لاف٤ـ سور ـآماس ٥ـ یا ـمبل ـتك ٦ ـروغن ـتیر ۷ـرها ـام ـصد ۸ـ عربستان ۹ـ حنظل ـحجله .

عمودی : ۱ـمارمی ـروح ۲ـ سنگواره ۳ـ تب ـ واعظ ٤ـ یاد ـ مغ ـرل ٥ـ شراب ناب ٦ ـ کت ـ مل ـمسح ۷ ـشهلا ـتج ۸ـاستیصال ۹ ـکیف ـگردنه .

تمدید آگهی استخدام پانزده نفر حسابدار برای سازمان بیمه‌های اجتماعی کارگران

سازمان بیمه‌های اجتماعی کارگران برای تکمیل کادر حسابداری شعب تابعه خود در شهرستانها احتیاج به پانزده نفر حسابدار که واجد شرایط زیر باشند دارد :

۱ـ دارا بودن دیپلم کامل متوسطه در رشته ریاضی یا طبیعی ویا ششم علمی سابق

۲ـ داشتن لااقل پنجسال سابقه خدمت در امور حسابداری در بانکها یا مؤسسات دولتی و یاشرکتهای وابسته بدولت .

۳ـ سن بین ۲۵ الی ٤۰ سال .

٤ـ نداشتن سوء پیشینه .

٥ـ دارا بودن ورقه خاتمه خدمت نظام وظیفه یا معافیت دائم (معافی پزشکی قبول نمیشود) .

داوطلبانی که واجد شرایط فوق الذکر باشند میتوانند از تاریخ انتشار این آگهی لغایت ۲۰ر٥ر۱۳۳۹ همه روزه در ساعات اداری به اداره کارگزینی سازمان واقع در میدان مجسمه شاهرضا ـروبروی ستاد ژاندارمری مراجعه نمایند .

از داوطلبان امتحان کتبی و مصاحبه شفاهی بعمل خواهد آمد و داوطلبانی که در امتحان و مصاحبه توفیق حاصل کنند با حقوق ماهیانه از ۱۲۰۰۰ ریال الی ۱٥۰۰۰ ریال و مزایای متعلقه برای هر شهرستان طبق آئین نامه مربوطه درسازمان استخدام خواهند شد .

از قبول شدگان در امتحان تضمینی بمبلغ ۲۰۰۰۰ ریال اخذ خواهد شد که چنانچه از اجرای حکم استخدامی خودداری نمایندتضمین فوق بنفع سازمان بیمه‌های اجتماعی کارگران ضبط خواهد شد .

مدیر عامل • دکتر رضا سرداری

آ_۱۷۱٤٤ ٤_۱

بهترین جت‌ها «بوئینگ»و«کاراول» درخدمت بزرگترین شرکت هواپیمائی جهان

آ_ ۱۷۵۳۰

شکست برنامه کمك های خارجی امریکا

«بیش‌از پیش مردم کشورهای متحده‌امریکا درباره نتیجه کمك های‌ما بکشورهای بیگانه ظنین وبدبین میشوندوایراداتی واردمیآورند.» آقای «لیلیانتال» «دراین مقاله اظهار عقیده میکند که حال موقع آن فرار رسیده است که دراین‌باره هدفهای نهائی خودرا آزمایش کنیم.»

«نیویورك تایمز»

بازهم غوغاوسروصدا هائی‌درباره کمك های‌مابدول بیگانه‌برخاسته است ـ‌ازنقطه‌نظرپولی این موضوع تااندازه‌ای حل وتصفیه شده ولی ازنقطه‌نظر موضوع‌اساسی واصل‌مطلب هنوز اصلاحاتی که‌لازم است انجام نگرفته‌است . چنانکه طی‌سالهای اخیرمشاهده گردیده‌استدلال مابراین نهج‌متکی‌بوده‌است که مساعدت مابه کشورهای توسعه‌نیافته برای این‌منظور است‌که دوستان بیشتری برای خود تهیه کنیم.ازاین نظرنه‌تنها رایحه خودپسندی‌استشمام میشود بلکه میتوان گفت نتیجه حاصله معکوس بوده‌است .اکنون موقع‌آن رسیده‌است که‌باید برای دادن کمك بدول‌بیگانه حکمت دیگری راجستجو کنیم .

کوششهای مابرای کمك به‌جمعیت های فقیر کشورهای توسعه نیافته بطورتاسف آوری بلااثرمانده است واکنون تقریبادومیلیارداز افراد بشرگرفتارگرسنگی وبیماری وبرهنگی‌و ژندگی‌درمحیط آلوده وپلید بدون مسکن وماوازندگی میکنند، بدون‌اینکه امکاناتی برای کمك به‌خود دراختیار داشته باشند .

ازهمه بدترآنکه این اجتماعات برای بهبودی واصلاح‌وضع خود دارای هیچگونه امیدی نیستند .

شکاف ژرف

راست‌است که‌دربعضی کشورها‌که اخیراپابعرصه حیات‌گذارده‌اند ودست‌باصلاحاتی زده‌اند دارائی‌وثروت طبقه ممتازه روبافزایش میرود ولی چیزی‌که‌بیشتر حائز اهمیت‌است شکاف‌وتفاوت ژرفی است که بین‌طبقات ممتازه ومتمول معدودو اکثریت مستمند بوجود آمده است این‌اختلاف نه‌تنها تخفیفی‌حاصل ننموده بلکه‌بتدریج بوخامت‌میگراید. وحال‌آنکه اوضاع واحوال کنونی جهان لزوم اصلاح‌و بهبود وضع‌این اجتماعات راشدیدتر ومبرم ترساخته است .

معیارومقیاس دیگری که‌برای عدم توفیق وشکست برنامه های کمك‌اقتصادی ومالی خودبکشور های‌بیگانه بایددر نظربگیریم اختلاف وتفاوتی است‌که بین‌کشورهای مترقی ومرفه وکشورهای توسعه‌نیافته موجوداست، که‌از آنجمله کشورهای جماهیرشوروی رامیتوان نام‌برد که‌گرچه رفاه‌آن‌نسبی‌است ولی حداقل لوازم حیات‌برای همگان‌موجود استو رفاه‌وآسایش مردم آن‌کشور قاعده کلی می‌باشد ونه استثنائی.

متاسفانه بامقایسه اوضاع‌این کشور هاملاحظه خواهدشد که درکشورهای گرسنه‌و مستمندکه نیروی تولید آنها کم‌است‌پیشرفت وترقی بالنسبه بطئی‌می‌باشد وحتی‌میتوان‌گفت‌ظرف ده‌سال‌اخیر دچار عقب‌رفتگی وانحطاط نیز گردیده‌اند .قسمتی ازاین تاخیرو واماندگی رامیتوان بافزایش جمعیت نسبت‌داد .علاوه‌براین مردم درحدود بیست (۲۰)کشور که‌تازه‌باستقلال‌نائل شده‌اند وجمعیت‌آنهادرحدود ۲میلیارد میباشدبیشتر متوجه این‌نکته شده‌اند که‌باید ازفرارسرمایه های‌کشور خود جلوگیری بعمل آورند وخارجیانی که‌درامور اداری تخصص دارند ازدخالت درکارهای این کشورها که‌حکم آتش‌راپیدا کرده‌است خودداری نمایند ودرنتیجه‌بازارها ازدست‌رفته واهالی گرفتار مضیقه مالی وبحرانهای اقتصادی شده‌اند وبرای اداره‌امور کشور وبازرگانی وصنعت مواجه باکمبود کارشناس وافراد شایسته گردیده‌اند .

قیافه کریه

بااین دلیل ودلائل متعدد دیگر فاصله واختلاف بین کشورهای «دارا»و کشورهای «ندارا»وسیع تروخیم‌ترمیشود. این‌قیافه کریه‌که اوضاع جهان بخود گرفته‌است وجدان‌انسان رادچار تیرگی وظلمت میکند. دراینجالازم نیست تذکر داده‌شود که‌اگراین وضع ادامه یابد ناراحتی‌هاو فشارهای غیرقابل تحملی‌برای فردفرد مابوجودخواهد آمد. برای‌آنکه این تفاوت ژرف‌تدریجا ازمیان برداشته شود مابايد به‌کمك های‌خودبیش‌ازپیش ادامه دهیم :کمك‌های مالی‌واقتصادی و اداری وفرهنگی واخلاقی. این‌کمك‌ها باید ازملتهای «دارا»به ملتهای «ندار»که‌برای بهبود وضع خود تلاش میکنند و زحمت میکشند ادامه یابد .

دلیل عمده‌ای که‌برای ادامه کمك‌از طرف مالیات دهندگان امریکائی اقامه کرده اندواین‌کمك‌ها به‌چندین میلیارد دولاربالغ میشود این‌است که‌ازنفوذ وسرایت مرام‌اشتراکی (کمونیستی) در کشورهای عقب‌افتاده جلوگیری شود. مطابق این‌عقیده وفرضیه که مقامات رسمی امریکائی‌وخارجی ظرف‌ده‌سال‌اخیر درگوش ماخوانده‌اند اگرما به‌کشورهای عقب‌مانده کمك نکنیم‌آنها بمرام‌اشتراکی‌خواهند گروید‌و کمونیست خواهندشد، یاآنکه اقلاتحت‌سلطه وسیطره‌کشور اتحاد جماهیر شوروی قرار خواهند گرفت. رویه‌ای که‌ماا‌تخاذ‌کرده‌ایم که‌دوستی و همکاری کشورهای توسعه نیافته راخریداری کنیم تا کمونیست نشوند یاآنکه جلوگیری‌کنیم که‌دولت‌اتحادجماهیرشوروی آنانرا خریداری کند، یانتواند بآنهافشار آورد، راه‌عملی نیست‌این رویه پیشرفت‌نکرده است‌ونتیجه مطلوب رانداده‌است وبه‌عقیده‌اینجانب این‌راه به‌نتیجه نخواهدرسید ونمیتوان‌کاری کردکه‌از آن نتیجه‌ای مترتب شود.این ملت‌هاکه اکنون‌باستقلال نائل‌آمده‌اند وحتی بعضی ازدول‌دیگرکه سابقا مستقل‌بوده‌اند دارای حس‌استقلال پرستی وغرور ملی .فراوانی می‌باشند. حس‌شهامت منی‌که‌دربین این کشورهاپدیدار گردیده‌است این انتظاررا‌که این کشورها در ازاء کمك‌تابعیت مارا بپذیرند ممتنع میسازد. این‌انتظار باواقع بینی‌تطبیق نمیکند.این‌ملتها که‌کمك‌ومساعدت مارا جویا هستند حاضر نیستند که‌کمك یکطرفه باشد ازهرجا که‌کمك برسد آنهاقبول خواهند کرداعم ازاینکه‌از شرق باشد یا غرب

ناتمام

کالیفرنیا ـ خبرنگار اطلاعات

دکتر جادوگر

این دکتر ایرانی درآمریکا دکتر جادوگر لقب‌گرفته . دکترتقی‌میرسپاسی‌توانسته است دستگاهی اختراع‌کندکه به سئوالات پیچیده جواب‌گوید . این سئوالات در مغز الکتریکی مطرح‌میشود وظرف مدتی‌کوتاه جواب آن‌داده میشود . روزنامه‌های آمریکا درهفته گذشته راجع باکتشاف تازه این دکتر ایرانی قلمفرسائی کردند.

خبرنگاران اطلاعات در خارجه گزارش میدهند

هفته گذشته روزنامه هـــای کثیرالانتشار ایالات متحده‌امریکا راجع به‌آقای دکتر تقی میرسپاسی قلمفرسائی کردند.

آقای دکتر میرسپاسی رادکتر جادوگر ایرانی نامیدند بطوریکه خبرنگار ماازایالت کالیفرنیااطلاع میدهد آقای دکتر میرسپاسی پس از ۷سال تحصیل درآمریکاتوانسته است‌یك مغز الکتریك اختراع‌کند که بسئوالات مبهم جواب گوید. هفته گذشته دستگاه اختراعی اوو عکسهای دکترمیرسپاسی درجراید آمریکا وازجمله روزنامه ایـــالت کالیفرنیا به‌چاپ رسید.

آقای دکتر میرسپاسی درسال های ۴۹ـ ۱۹۴۸ در دانشگاه کلمبیا درنیویورك مشغول تحصیل شدو درمدت ده ماه موفق‌بدرجه مهندسی درمکانیك گردید. وی پس‌از مراجعت بایران ویك توقف کوتاه مجددا بامریکا بازگشت ودوباره‌در سال ۱۹۵۰ در دانشگاه کلمبیا که شهرت جهانی دارد به تحصیل پرداخت . در مدت تحصیل در دانشگاه مزبور عهده دارلابراتوآر محاسبات تشابهی‌دانشگاه کلمبیا گردید. دراین هنگام آقای دکتر میرسپاسی اولین دستگاهی که‌در فوق‌بدان اشاره گردید طرح‌ریزی نمود. وی درسال ۱۹۵۵ موفق‌باخذ درجه دکتری از دانشگاه کلمبیا میگردد.

آقای دکتر میرسپاسی چون‌از آب وهوای مرطوب نیویورك‌چندان دل‌خوشی‌نداشت‌به کالیفرنیای‌جنوبی رفت ودرکمپانی «آئروجت» که‌اولین سازنده موتورهای فشفشه‌ای در دنیای غربی است مشغول گردید. مشارالیه اکنون درکمپانی مزبور بسمت متخصص فنی مشغول اکتشافات علمی است وضمنا در دانشگاه کالیفرنیا در لوس‌آنجلس مشغول تدریس میباشد.

درباره دستگاه اختراعی آقای‌دکتر تقی (جلال‌الدین) میرسپاسی همین توضیح لازم است که‌دستگاه‌ابداعی مشارالیه آینده‌رانیز پیش‌بینی‌میکند

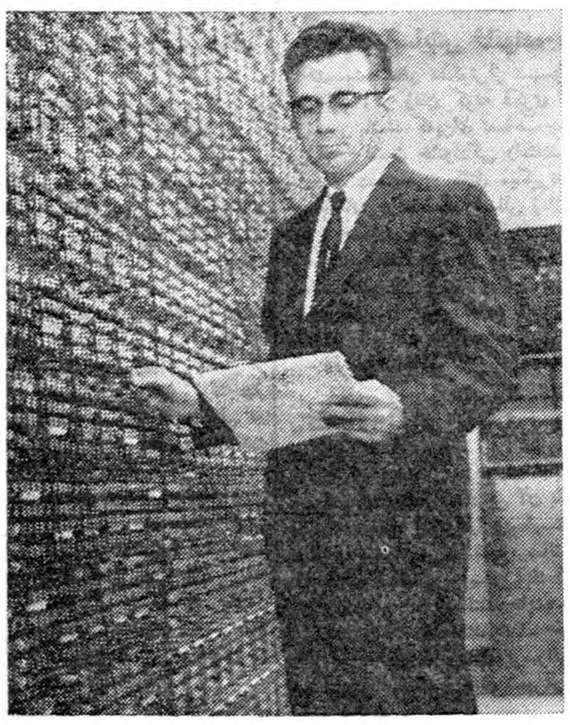

دراین عکس آقای دکتر میرسپاسی درمقابل قسمتی از دستگاه اختراعی خود درحال کار دیده میشود

۲۷ نوع سرگرمی

برای اطفال و خانواده‌های شما در

باغ گلستان تهران

فیلم رنگی رقص شیوا درسینمای رایگان

باغ گلستان

باغ‌گلستان مناسب‌ترین گردشگاه ایران

سه راه سلسبیل

غلطك راه‌سازی

والیس اند استیونسن انگلیسی

۱۰-۸ ۱۲-۱۰ تن موجود در تهران

شرکت سهامی راه‌موتور : خیابان سعدی شماره ۷۳۲ ـ تلفن ۳۹۲۳۵

نمایشگاه وتعمیرگاه : خیابان شوش ـ تلفن ۵۳۶۰۳

آ ـ ۱۷۵۱۲

آ ـ ۱۷۴۶۰

درمجمع عمومی سالیانه بنگاه حمایت مادران

از خدمات هیئت مدیره پیشین تجلیل شد

هم‌اکنون بنگاه حمایت مادران درتهران دارای یك زایشگاه ، دو درمانگاه ، یك قسمت مامائی سیار و یك آموزشگاه پرستاری میباشد

همانطوریکه روز گذشته اطلاع‌دادیم روز یکشنبه نهم مرداد بمناسبت تشکیل مجمع عمومی سالیانه وانتخاب هیئت مدیره جدید بنگاه حمایت مادران و نوزادان جلسه‌ای در کاخ وزارت دربارشاهنشاهی بریاست آقای علاء تشکیل شد ..

اینك گزارش چهار دهمین دوره هیئت مدیره بنگاه حمایت مادران‌و نوزادان که‌درهمان جلسه توسط آقای دکترموتمنی مدیر عامل بنگاه بسمع مجمع عمومی رسید ازنظرتان میگذرانیم .

بانوان وآقایان محترم

اجازه میخواهد تاگزارش مختصری ازجریان کار ووضع مالی‌وفنی‌واداری بنگاه حمایت مادران ونوزادان را بعرض مجمع عمومی سالیانه بنگاه برساند .

بیست سال پیش بنابامراعلیحضرت فقید رضاشاه کبیر بنگاهی بنام‌بنگاه حمایت زنان و بینوایان ومادران و نوزادان که‌همین بنگاه حمایت مادران ونوزادان امروزی است تشکیل شدو باعطایای خاندان جلیل سلطنت و اعانات اشخاص نیکوکارشروع بکار نمود .

دربدو تاسیس بیشتر کار این موسسه عبارت ازپرداخت هدایای جنسی از قبیل لباس و روپوش وذغال بزنان مستمند ومادران باردار فقیرو بخصوص تقسیم لباس بین دانش آموزان بود .

باپیش آمد وقایع شهریور ۱۳۲۰ ودراثر پیش‌بینی نکردن درآمدهای ثابت و قطع اعانات نیکوکاران بمناسبت گرفتاریهای غیر مترقبه آن روز بنگاه دچار بحران مالی سخت‌و شدیدی شد که‌نزدیك بانحلال‌وازبین رفتن بود ولی خوشبختانه باتوجه مخصوص اعلیحضرت همایون شاهنشاه وباعطایائی که‌مرحمت فرمودند بنگاه از بحران سخت مالی وانحلال نجات پیداکرد واز آن پس نیز توجه و لطف وعنایات دائم شاهنشاه باین بنگاه وسیله شد که‌این دستگاه هم برای ترقی و پیشرفت خودمانند سایر سازمانهای کشور قدمهای موثر و جدی‌بردارد .

بنگاه حمایت مادران و نوزادان بعداز جمعیت شیرو خورشید سرخ قدیمی‌ترین وآبرومندترین موسسه خیریه کشور و یکی دیگر ازیادگار های دوران سلطنت پر افتخار اعلیحضرت فقیدرضاشاه کبیرمی‌باشد که‌درمدت ۲۰ سال گذشته بدون هیچگونه تظاهر خدمات مهمی بزنان باردارو ونوزادان آنها و همچنین بخانواده‌هائی که تعداد زیادی فرزند دارند نموده‌است .

چندماه پس‌از تاسیس بنگاه و دراوایل سال ۱۳۲۰ اولین زایشگاه با۲۰ تختخواب درخیابان منیریه دائر شد ودرهمان زمان نیز چنددرمانگاه برای‌معاینه‌زنان باردار ودرمان‌نوزادان وکودکان درنقاط مختلف‌شهرتاسیس گردید ـ ولی پس ازشهریور۱۳۲۰ بحران مالی بنگاه وسیله کوچك کردن وازبین رفتن بعضی از قسمت های آن گردیده بود وناچار مدتی فقط بایك زایشگاه ۲۰ تختخوابی خدمت خودراادامه میداد ـتااینکه با توجه مخصوص اعلیحضرت همایون شاهنشاه وبااوامری که برای ترقی‌و توسعه آن‌درضمن اعطای عطیه قابل توجهی‌صادر فرمودند زایشگاه بنگاه ازخیابان منیریه و اداره مرکزی آن از خیابان امیریه سابق بیکی از ساختمانهای سلطنتی منتقل گردید.

و در همین موقع زایشگاه با ۵۰ تختخواب شروع بکار کردو شیر ـ خوارگاهی نیز برای نگهداری نوزادان بی سر پرست تاسیس گردید و به تدریج که وضع مالی بنگاه بهتر شد تعداد تختخواب زایشگاه به (٦٥) تختخواب رسید و چند درمانگاه نیز در نقاط مختلف شهر برای معاینه و درمان زنان باردار و مستمند تاسیس شد .

کمك های این بنگاه به مردم مستمند غیر از چند ماه اول تاسیس همیشه از راه تاسیس و تشکیل درمانگاه ها ـ زایشگاه‌ها ـ و سایر اقدامات بهداشتی‌ودرمانی‌وبخصوص اخیرا که خدمت مهم تربیت‌پرستار را نیز بعهده گرفته میباشد .

اکنون در تهران بنگاه حمایت مادران‌و نوزادان دارای‌یك زایشگاه دو درمانگاه و یك قسمت مامائی سیار و یك آموزشگاه پرستاری می‌باشد .

زایشگاه ـ این‌زایشگاه درخیابان مولوی محل‌سابق‌باغ‌فردوس‌جنوب شهر با ۳٦۰ تختخواب برای مادر و نوزاد ساخته شد که در خرداد ماه سال گذشته با تشریف فرمائی اعلیحضرت همایون شاهنشاه رسما افتتاح و شروع بکار گردید ـپایه و اساس آن روی اراده و امر اعلیحضرت همایون‌شاهنشاه گذاشته شده و باده میلیون ریال‌عطیه که مرحمت فرمودند ساختمان آن‌آغاز گردید و پس از چند سال‌مراقبت و زحمت زایشگاهی بوجود آمده که از هر جهت بی نظیر و دیدنی و قابل توجه است و امروزیك پناهگاه مسلم زنان بار دار فقیر و مستمند است که دائما درتمام مدت شبانه روز از آن استفاده مینمایند و همیشه کلیه وسائل لازم‌برای زایمان های طبیعی و غیر طبیعی و اعمال جراحی مربوط به زایمان ها را در اختیار دارد و همیشه در همه اوقات پزشك وماما و جراح و متخصص بیهوشی و آمبولانس های متعدد برای خدمت حاضر و آماده بکار و مورد استفاده مراجعه کنندگان‌قرار میگیرد ساختمان این زایشگاه در فضای پانزده هزار متری است و خود عمارتی چهار طبقه و دارای کلیه وسائل و لوازم جدید ازقبیل آسانسور ـ تهویه ـشوفاژ ـ دیك بخار ـ وسائل‌آتش نشانی ـآشپزـ خانه ورختشویخانه مجهزبااستفاده ازبخار ـ تلفن داخلی‌خود کاراطاق های زایمان و عمل مجهزبه بهترین وسائل فنی می‌باشد .

نکته مهم طرز نگهداری و مواظبت بیماران است که ازابتدای تاسیس زایشگاه‌جدیدفقط‌پرستاران تحصیلکرده بابیماران سر و ـ کاردارند و بهمین جهت که‌تعداد پرستاران تحصیل کرده کافی در اختیار نبود سال گذشته از یك بخش آن استفاده شد و در سال جاری نیز یك بخش دیگر براه‌افتاد وامیدواری کامل حاصل است که در سال آینده تمام ۳٦۰ تختخواب مورد استفاده قرار گیرد ـ بخش نوزادان نارس با دستگاه های مخصوص نگهداری‌آنها بخش‌رادیو لوژی ـ بخش‌آزمایشگاه و بخش دارو خانه ـ بخش دندانپزشکی از بخشهای ضمیمه زایشگاه و هر یك از لحاظ وسائل و لوازم تهیه شده قابل توجه و دیدنی است .

در سال گذشته در این زایشگاه که فقط ٦٥ تختخواب آن مورد استفاده قرار گرفته‌بود تعداد ٦٤٨۰ نفر در آن بستری گردید و تعداد ٤۷۲۸ نوزاد در آن متولد شد که بدیهی است چون زایمان های غیر طبیعی و حوادث و اتفاقات ناشی از آن قسمتی‌از تختها را اشغال میکند همیشه نمیتوان همه تختها را فقط برای زایمان تخصیص داد .

درمانگاه ها ـ یك درمانگاه در محوطه ساختمانهای جدید که مخصوص معاینه زنان بار دار ودرمان بیماری های ناشی‌از حاملگی وعوارض مربوط به بار داری میباشد و روزانه در حدود (۳۰۰) نفر مراجعه کننده دارد که بوسیله پزشکان و ماما های کار آزموده تحت در مان و مراقبت قرار میگیرند و بهمه‌مراجعه کنندگان نیز داروی رایگان داده میشود درمانگاه چشم و گوش و بینی و بیماریهای مجاری ادرار نیز از ضمائم این درمانگاه میباشد .

درمانگاه دیگری در مغرب تهران در خیابان سینا که ساختمان و اثاثیه آن هدیه شرکت ملی نفت ایران میباشد از قسمتهای وابسته به بنگاه است که در این درمانگاه بخشهای بیماری های داخلی وکودکان ومعاینه زنان بار دار و دندان‌پزشکی وجود دارد که آنهم روزانه در حدود ۳۰۰ نفر مراجعه کننده دارد که همگی از داروی رایگان استفاده میکنند . بدرمانگاه های بنگاه در سال گذشته تعداد ۱۲۳۱۹٥ نفر بیمار مراجعه نموده است .

از ابتدای تاسیس زایشگاه درسال ۱۳۲۰ تاکنون تعداد ۸۰٥۰۷ نفر در زایشگاه ها بستری گردیده و ٥۲۷۹٤ نوزاد متولد شده است .

از ابتدای تاسیس در مانگاه ها تاکنون تعداد ۹۳۱٦٤۱ نفر مراجعه کننده داشته است .

بخش مامائی سیار ـ از آنجائیکه هنوز اکثر از زنان مستمند بعلت ترس از بستری شدن در بیمارستان و زایشگاه و عده کثیری در اثر داشتن فرزندان متعدد و نبودن‌وسیله نگهداری در غیاب آنها حاضر به بستری شدن در خارج از محل سکونت خود نیستند و لازم بود که در مواقع لزوم و فوری از آنها حمایت بعمل آید از چند سال قبل هیئت مدیره بنا به پیشنهاد جناب آقای دکتر صالح این بخش رادایرو اکنون سالهاست که در تمام مدت شبانه روز بمحض اطلاع باین بخش ماما وپرستار بوسیله آمبولانس به محل سکونت زنان بار دار مستمند مراجعه و وسیله زایمان آنها را در منزلشان فراهم و پس از انجام‌وضع حمل و دادن داروی لازم و دستورات بهداشتی بسراغ سایر مراجعه‌کنندگان میروند در سال گذشته بوسیله کارکنان این سرویس تعداد ٥۸۰۰ دفعه بمنازل بیماران مراجعه شده و تعداد (۳٦٦٦) زایمان بوسیله ماما های این بخش انجام گردیده و از ابتدای تاسیس آن تاکنون ۲٤۹۳۰ دفعه عیادت بعمل آمده است ـ بدیهی است چه در این بخش و چه در بخش زایمان های فوری زایشگاه بعلت کم بود پرستار اکثرا ازوضع بیماران پس از رفتن‌بمنزلشان اطلاعی در دست نیست ولی امید واری کامل حاصل است که بمحض اینکه‌بر تعداد پرستاران تحصیلکرده افزوده شد مراقبتهای بعد اززایمان هم در منازلشان بعمل آید .

آموزشگاه بهیاری یا کمك پرستاری یکی دیگر از قسمت های وابسته باین بنگاه در تهران آموزشگاه مخصوص تربیت پرستاراست که طبق برنامه مصوبه شورای عالی فرهنگ و نظارت وزارتین بهداری و فرهنگ تاسیس گردید تاکنون سه دوره دانش آموز قبول کرده و دو دوره فارغ التحصیل داشته که همگی‌فعلا در زایشگاه جدید بنگاه به خدمت مشغول هستند و هر سال ٤۰ نفر در اثر این اقدام مفید بر تعداد پرستاران تحصیل کرده کشور افزوده میگردد .

برای تربیت و مراقبت آنهاکلیه وسائل لازم تهیه گردیده ـ آموزشگاه شبانه روزی و دوره آن دو سال است و کلیه هزینه دانش آموزان بابنگاه میباشد .

تشکیلات بنگاه در تهران بترتیبی است که در فوق بعرض رسید به علاوه شعبه از بنگاه در رشت از سال ۱۳۲۰ تاسیس شده که هم برای هزینه جاری آن و هم برای نگهداری ساختمان و تعمیرات آن از طرف بنگاه همیشه کمك لازم بعمل می آید .

علاوه بر کمکهای فوق بنگاه به مادران بی بضاعت و کسانی که از یك شکم چند فرزند میآورند کمکهای نقدی ماهانه و مستمری مینماید ـ و همچنین در مواقع لزوم از بخش لباس نوزادان و پخش شیر خشك نیز دریغ نمینماید .

آنچه بعرض رسید مختصری از شرح خدمات و تشکیلات این بنگاه بود که هیئت مدیره در اجرای منویات اعلیحضرت همایون شاهنشاه برای خدمت به مستمندان کمرخدمت بسته و سعی دارد که روز بروز بر توسعه تشکیلات فعلی و ترقی وسطح مواظبت از بیماران وپرستاری آنها و کمك به مستمندان افزوده و همیشه بهتر از سابق بخدمت‌خود ادامه دهد .

هیئت مدیره خوشوقت است که بدون استفاده از بودجه جاری کشور توانسته است در مدت ۲۰ سال گذشته موسسه بزرگ و آبرو ـ مندی را بگرداند و هر روز نسبت بروز قبل بر خدمت خود ـ بیفزاید برای گرداندن این‌دستگاه درآمد های مختلفی از راه های درآمد بخت آزمائی عوارض لیتری ۲۰ دینار بنزین ـدرآمد سینماها ازشهرداری‌ـدرآمدشورای بنگاه های امور خیریه و کمکهای نیکوکاران که جمعادرسال گذشته بمبلغ ٦٥۰٦۸۸۳۳٫٦٥ ریال بوده وصول گردیده هزینه جاری‌بنگاه درسال گذشته‌بمبلغ ۳٦٤۳۰٤۱٤٫۳٥ ریال بوده و۱۱۳٥٤۸۱۸٫۳٥ ریال نیز بابت بقیه بهای کارهای‌ساختمان وخرید اجناس و موجودی کالا بحساب آمده ـپس از وضع این دوقلم ۱۷۲۸۳٦۰٤٫۹٥ ریال‌اضافه درآمد برای بنگاه بوده که نقدادر حسابهاو یا کالا در انبار موجود است .

آنچه که بعرض‌رسید تشکیلات بنگاه و شرح درآمد و هزینه و خلاصه ترازنامه وخدمات گذشته بنگاه درسال ۱۳۳۹ بوده که‌امیدوار است مورد قبول و تصویب قرار گیرد و اما خط مشی برنامه آینده بنگاه .

۱ـتامین کسری پرستار برای استفاده از سایر تخت‌های‌زایشگاه جهت بستری شدن‌بیماران

۲ـتوسعه آموزشگاه بهیاری و تهیه ساختمان مخصوصی برای آموزشگاه که‌مناسب بایك‌موسسه فرهنگی وبهداشتی شبانه روزی باشد .

۳ـتهیه ساختمان مناسب برای بنگاه حمایت مادران و نوزادان رشت و کمك بوضع مالی آن موسسه .

٤ـایجاد و توسعه شعب بنگاه درشهرستانها و بخصوص درشهر یزد که‌با کمك‌عده‌ای ازنیکوکاران آنجا خیلی زود این‌برنامه عملی خواهدشد .

هـسعی در ترقی وبهبود سطح بهداشتی و پرستاری و وضع تشکیلات فعلی بنگاه‌ورفع نواقص آنها .

با عرض این گزارش و با توجه باینکه گرچه بنگاه حمایت مادران ونوزادان بنگاهی است مستقل با شخصیت حقوقی که طبق اساس نامه مصوبه بوسیله هیئت مدیره تحت توجهات مخصوص‌اعلیحضرت همایون شاهنشاه اداره میگردد و مفتخر است که در موقع بازدید و تشریف فرمائی علیا حضرت ملکه هم مورد توجه معظم لها نیز قرار گرفته از بودجه جاری کشورنیز استفاده نمی‌نماید ولی ناچار باقرار است که برای پیشرفت کارهای بنگاه درگذشته‌و برای ادامه‌خدمت خود در آینده همیشه بنگاه از کمکهای مالی و معنوی بعضی از وزارتخانه‌هاو دستگاه ها وموسسات دولتی و ملی بهره‌مند بوده و می باشد وبهمین مناسبت بدینوسیله از طرف‌هیئت‌مدیره بنگاه از وزارت دربار شاهنشاهی ـوزارت بهداری‌ـ سازمان برنامه ـ بانکملی ایران ـ بانك سپه ـ وزارت گمرکات و انحصارات و بخصوص اداره کل گمرك ـشیرخورشید سرخ ایران‌ـ وزارت دارائی و بخصوص خزانه داریکل ـ اداره کل انتشارات و نبلیغات ـدانشکده پزشکی ـ شهربانی کل کشور ـ شهرداری تهران ـشورای بنگاه های امور خیریه ـ سازمان شاهنشاهی‌خدمات اجتماعی که هریك بانهایت لطف ومحبت در پیشرفت کارهای این بنگاه و انجام تقاضاهای مربوطه از هیچگونه مساعدتی‌دریغ نفرموده‌اند تشکر نماید .

اینك از طرف هیئت مدیره‌بنگاه استدعا دارد که چنانچه وضع‌مالی واداری و فنی و تشکیلات واقدامات وعملیات گذشته و برنامه آینده مورد قبول مجمع محترم عمومی قرار میگیرد این گزارش وخلاصه ترازنامه آن را تصویب فرمایند و برای انتخاب هیئت مدیره جدیدنیز بهر قسم که صلاح میدانند اقدام فرمایند . توضیحا متذکر میگردد که اعضای هیئت مدیره و بازرسان ومدیر عامل بنگاه جمعا ۱٦نفراند که اکثر از این بانوان وآقایان سالیان دراز در چندین دوره از هیئت مدیره عضویت داشته وبرای خدمت بنوع و پیشرفت برنامه های بنگاه همیشه آماده و حاضربوده‌اند برای استحضار کامل مجمع‌محترم عمومی اسامی بانوان و آقایان اعضای هیئت مدیره دوره چهاردهم بنگاه را باین شرح بعرض می رساند .

۱ـتیمسار سپهبد یزدان پناه رئیس هیئت مدیره

۲ـجناب آقای دکتر سعیدمالك (لقمان‌الملك) نایب رئیس

۳ـبانو تربیت منشی

٤ـ بانو ناصر بازرس

٥ـ جناب آقای دکتر جهانشاه صالح جراح مشاور

٦ـجناب آقای‌دکتر عباس‌نفیسی

۷ـجناب آقای دکتر احمدفرهاد

۸ـرئیس شهربانی کل کشور

۹ـشهردارتهران

۱۰ـ آقای دکتراحمد آهی‌جراح مشاور

آقایان: محمد رضا خزازی بازرس حسین شیبانی بازرس حسین کاشانیان فتح‌الله فرود مرتضی قیصریه خزانه دار دکتر محمد موئمنی مدیر عامل.

بامیدی رسید امیدواری ...

خیلی ازخانمها آرزو داشتند که:

شوهر و بچه‌هایشان از دستپخت آنان انتقاد نکنند و امروز

روغن نباتی

جهان

باین آرزوی بزرگ جامه عمل پوشانید

مطبوع ـ سالم ـ خالص ـ مفید

مرکز پخش : تهران ـ خیابان بوذرجمهری غربی ـ شماره ۲٥٤ ـ تلفن ۲۲۳٥۰

آ ـ ۱۷٥۷٤

حکیم الهی (هدایت‌الله)

نامزد خدمت دربیستمین دوره مجلس شورایملی است کسانیکه به‌آثار انتقادی وافکار اجتماعی او آشنا هستند باکمك باو بخویشتن کمك فرمایند . ـ۱ـ آ ـ ۹۱۹۳

۲۹۷٫۰٦٤ و ۸٥٥

اطلاعات کودکان

اعلام میکند ...

شماره‌های شرکت درجشن صبح جمعه ۱٤ مرداد

درمجله شماره ۹۳ اطلاعات کودکان یك شماره پنج رقمی مخصوص تهران چاپ شده‌بود و قول داده بودیم که بشماره‌های برنده دوکارت افتخاری شرکت در جشن صبح جمعه۱٤ مردادراتقدیم کنیم.

این برنامه‌از طرف انجمن هنری کودکان صبح جمعه از ساعت ۱۰درسینما رویال برگزار میشود و کارتهای افتخاری آن دراختیار مجله اطلاعات کودکان گذاشته شده‌است .

کسانیکه سه‌رقم آخراز سمت راست شماره پنج رقمی مجله آنها عدد «۸٥٥» ـ«۲۹۷» و یا«۰٦٤» باشد برنده هستند و دوکارت به‌آنها داده‌میشود . برای دریافت کارت فردا صبح و عصر و پس‌فردا فقط صبح بدفتر مجله مراجعه فرمایند .

مجله شماره ۹۳را تاهفته آینده هم نگهدارید

رفع اشتباه

بدین‌وسیله باطلاع اهالی محترم تهران میرساند چون اسم اول اینجانب که از طرف حزب مردم کاندیدای انتخابات تهران میباشم در بعضی از جراید و اعلامیه‌ها اشتباها (محمد حسین) ذکر شده بدین‌ـ وسیله اعلام میدارد که اسم اول اینجانب (محمد محسن) می‌باشد .

دکتر محمدمحسن شریف امامی

آ ـ ۱٥۲۲۹

تلفن مغناطیسی اریکسون ـ سوئدی

وارد شد از نمایندگان الکترولوکس درشهرستانها بخواهید

شرکت تجارتی بهروز ـ خیابان نادری تلفن ٤٤٥۳۱

آ ـ ۱٤۷٦۹ ٤ـ٥

بررسی تاریخ روابط ایران و شوروی

همزیستی مسالمت‌آمیز ازنظر مسکو

استالین درنطق خود برای سربازان بالشویك گفت: لنین شمارا بآذربایجان میفرستد که درآنجا پرچم سرخ را برفراز عمارت والی آذربایجان برافرازید

سخنگویان رادیو مسکو در تبلیغات تجاوزکارانه علیه ایران صحبت از سیاست لنینی میکنند. در همین سخن پراکنیهاست که از همزیستی‌مسالمت آمیز سخن‌بمیان می آورند و بتحریف حقایق می پردازند . شهریانی کل کشور در تاریخ چهارم آذر سال ۱۳۲٤ گزارشی بشماره۱۰۹۷۰ر۹۵٤۲ر۱ بوزارت کشور فرستاده ودر آن می نویسد ، افسران شوروی در تبریز علنا بکارخانه چرمسازی خسروی رفته و کارگران ایرانی را تحریك کرده‌اند . یکی از آنها بنام جعفر خندان در تبریز بدانشسرای‌دختران رفته و برای دانش آموزان‌سخن - رانی کرده وگفته است که‌دولت شوروی‌بوصایای‌لنین‌عمل‌خواهد کرد یعنی یك وجب از خاك شوروی را بکسی نداده و بیك وجب از خاك دیگران هم طمع ندارد . این حرف را مامور شوروی وقتی میگوید که جمعی از اشرارا درآذربایجان‌بنام فرقه دمکرات مسلح کرده تا این قسمت از خاك ایران را تجزیه و ضمیمه خاك شوروی کند ... بعد این مامور شوروی بدانش آموزان گفته است که زبان ترکی را فرا گیرند و ترویج کنندو به‌آنها گفته است شما که فارسی نیستید ؟ اما بمحض اینکه مامور شوروی از در دانشسرا بیرون رفته دانش‌آموزان جملگی بافریاد زنده‌بادزبان فارسی زنده باد تهران جعفر خندان راکه لابد چشمی گریان داشته بدرقه کرده‌اند ...

حالا ببینیم این سیاست لنینی چه معجونی است که مسالمت وتجاوز کاری را با هم ترکیب کرده و کارگردانهای رادیومسکومیخواهند آنرا بزور بخورد این و آن‌بدهند. نامه‌ای بما رسیده که از سیاست لنینی وسیاست تجاوز کارانه‌شوروی مطالب مستندی دارد . آقای حجت امیر فتحی که از سران عشایر شاهسون است مینویسد این روز ها که سخنگویان رادیو مسکو و مفسرین دستگاه تبلیغاتی دولت شوروی از دوستی قدیمی ایران و دولت بالشویکی و بخصوص لنین رهبر انقلاب کمونیستی دم میزنند لازم میدانم از یك راز دیرین که از پدرم بمن بمیراث رسیده است پرده بردارم . من اسناد و مدارك این راز تاریخی را تا بامروز نگاه‌داری کرده‌ام روز بیستم ماه مه ۱۹۲۰ که نیروی دریائی ارتش سرخ بنام وجود موهوم‌قوای دریائی دریاسالار تزاری دنیکن بانزلی حمله کرد بدستور راسکولینکف فرمانده مهاجم قوای بالشویکی‌یك هنك کامل توپخانه سوار و پیاده مختلط قفقازی و روسی مامور تصرف اردبیل - خلخال - سراب و تبریز شده بود ...

اینجا را داشته باشید تاماخودمان توضیحی بدهیم حکومت انقلابی مسکو وجود نیروی دنیکن را در دریای خزر بهانه تجاوز بخاك‌ایران قرار داد و مدعی بود که این نیرو در آبهای خزر است و نه در جای دیگر در این صورت اعزام یك هنك کامل توپخانه سوار و پیاده مختلط قفقازی و روسی باردبیل و خلخال و سراب و تبریز یعنی آذربایجان چه صورتی داشت ؟ این همان‌سیاست همزیستی‌مسالمت آمیز لنین بود که جعفر خندان مامور شوروی در دانشسرای تبریز از آن صحبت میکرد . این‌سیاست لنینی بود که در فکر تصرف یك وجب از خاك دیگران نبود .

اسناد رسوائی سیاست دولت شوروی درباره ایران زیاد است اینهم یکی از آنها است . و اما دنباله یادداشت آقای امیر فتحی ، او می نویسد این‌هنك با تجهیزات کامل روز ۲۲ ماه مه ۱۹۲۰ بفرماندهی بالکونیك که ازافسران انقلابی بود از آستارا گذشته بطرف اردبیل سرازیر شد چون خبر حمله و هجوم بالشویکها به اردبیل رسید مرحوم حاج علی‌اکبر مجتهد که مرجع تقلید در این خطه بود اعلان جهاد داد بکلیه‌مرد و زن شهری و عشایر اعلام کرد برای دفع شر کفار و بلشویکها که دشمن خدا ودین و ملیت واستقلال مملکت هستند قیام کنند . ریش سفیدان و کسانی که در آن روز های وانفسا باعلان جهاد پیشوای مذهبی خود لبیك گفته‌اند زنده هستند خاطره آن ایام شوم رابیاد دارند . مرحوم حاجی علی اکبر مجتهد یك نسخه از اعلام جهاد را برای پدرم شادروان روح‌الله امیر فتحی رئیس طائفه آلدرلو شاهسون فرستاد . پدرم یك روز بعد باچهار صد سوار زبده ایلی‌مسیل رودخانه گیلاندوغ و نقاط‌حساس این‌ناحیه را اشغال کرد پس‌از آنکه‌مرحوم حاجی میرزا علی‌اکبر مجتهد کفن سفید را زیر پیراهن‌روساء عشایر و ایلات پوشانید آنهارا شهیدراه حق خواند و بهمه گفت که‌آذر- بایجان و ایران چشم براه شما ها هستند . اگر کشته شدید به بهشت میروید و اگر پیروز شدید استقلال و ناموس مملکت را نجات داده‌اید و بنا به تلگرافاتی که از مرحوم حاجی مخبر السلطنه‌هدایت والی آذربایجان بپدرم میرسید پدرم ابتدا با ده سوار شخصا به استقبال فرمانده قوای بالشویك روس رفته ودر سه کیلومتری گیلاندوغ به آنها برخورد میکند فرمانده قشون ابتدا با پدرم با خشونت رفتار کرد و ناسزا گفت ولکن پدرم دندان بجگر نهاد وباو پیشنهاد کرد در صورتی که مایل باشد میتواند در گیلاندوغ اطراق کند . ضمنا گفته بود در آنجا آذوقه و سورسات یکماهه نیزبرای قوای بالشویك‌فراهم است‌بالکونیك در مقابل خشونتی که کرده بود چون با این پیشنهاد و نرمی‌مواجه گردید طمعش تحریك شد و به گیلاندوغ آمد وقتی‌افراد بالشویك در مقابل رودخانه گیلاندوغ قرار گرفتند پدرم به بهانه ای از آنها جدا شد و به گیلاندوغ که‌سمت مشرق رودخانه بود رفت از آن لحظه جنك آغاز شد این پیکار نه ساعت طول کشید و ۲۰۷ نفر از قوای سرخ و ۳٦ نفر از کسان و سواران پدرم کشته شدند کلیه سلاحها و بخصوص توپهای آنها که تیراندازانشان کشته‌شده بودند بدست‌سواران پدرم افتاد بالکونیك باعده‌ی قلیلی از سربازانش از تاریکی شب استفاده کرده فرار کردندو بقفقاز رفتند پدرم توپها و سلاحها را بسرهنك‌البرز تحویل داد . بالشویکهائی که ه‌دستگیر شده بودند در بازجوئی گفته‌بودند که استالین دربادکوبه برای آنها نطق کرده و گفته بود لنین شما را به آذربایجان میفرستد که در آنجا پرچم سرخ را بر فراز عمارت والی آذربایجان برافرازید سپس با قوای گیگالووراسکولینکف بتهران حمله کرده ستون گیگالو از راه منجیل و ستون شما از راه زنجان تهران را متصرف شوید موضوع بعد ها بعرض اعلیحضرت فقید رسید و پدرم را مورد تقدیر قرار داد ...

این بود یك صفحه از سیاست لنینی و از این یادداشت ها بازهم هست . ...

فقدان سند مالکیت

بانو سکینه‌سلطان کریمی‌قمبوانی‌باستناد یکبرك گواهینامه محلی‌و صورتمجلس تحقیق که شهود در این اداره ادای شهادت نموده‌اند مدعی است که سند مالکیت یکچهارم‌سهم مشاع از کل ۷۲ سهم آب و املاك قمبوان بشماره ٦۵اصلی‌بخش‌دوشهرضا که درصفحه ۱۹۲ دفتر ۳۸ ذیل شماره ۵٦۳۰ بنام مشارالیها ثبت و صادر گردیده در اثر نقل مکان‌ومسافرت مفقود گردیده و تقاضای صدور سند مالکیت المثنی نموده است بنابراین طبق تبصره ۱ از ماده ۱۲۰ آئین نامه قانون ثبت جریان بدینوسیله هر دهروز یکمرتبه در روزنامه اطلاعات آگهی میشود تا هرکس مدعی وجود سند مزبور ویا انجام معامله باشد مدارك خود را از تاریخ انتشار اولین آگهی در ظرف یکماه باداره ثبت شهرضا تسلیم و رسید دریافت دارد والا پس از انقضاء مدت مزبور المثنی‌سندمالکیت نامبرده صادر و تسلیم خواهد شده

نوبت اول ٦ر۵ر۳۹
نوبت دوم ۱٦ر۵ر۳۹
نوبت سوم ۲٦ر۵ر۳۹
رئیس ثبت شهرستان شهرضا-
رضا معالی
۱-۳ آ-۸۰٤۸

شرکت سهامی جنرال مکانیك افتخار میکند که با عرضه نمودن آبگرم‌کن- بخاری و صندلی‌جنرال‌یك گام‌بلند دیگردرراه‌تکامل‌صنایع‌داخلی برداشته‌است.
عمده فروشی ؛ شرکت سهامی جنرال مکانیك -خیابان ویلا-خیابان اراك شماره ۳٦ تلفن ٤۵٤۰۸

شرائط ثبت‌نام در دانشکده کشاورزی اهواز

دانشکده کشاورزی اهواز با همکاری فنی بنگاه خاور نزدیك‌برای سال تحصیلی ۳۹-٤۰ تعدادی دانشجو از طریق مسابقه برای سال اول می‌پذیرد امتحانات ورودی عبار تخواهد بود ازکتبی وشفاهی و عملیات کشاورزی ، امتحانات کتبی از مواد علوم طبیعی ، فیزیك ، ، شیمی ، ریاضی ، زبان خارجه و زبان فارسی بعمل خواهد آمد و امتحانات‌شفاهی بصورت مصاحبه انجام خواهد گرفت . دوره تحصیل در دانشکده چهارسال خواهد بود و دانشجویان زیر نظر استادان ایرانی وامریکائی تعلیمات علمی و عملی لازم رافرا میگیرند .

بکسانیکه با موفقیت دوره چهارساله رابگذرانند دانشنامه مهندسی در رشته کشاورزی داده خواهد شد که این‌دانشنامه مورد قبول‌دانشکده های ممالك متحده امریکا میباشد .

شرایط نام نویسی وانجام مسابقه بقرار ذیل است .

۱-نام‌نویسی از ۱٦ مرداد ماه شروع و روز ۱۰شهریور ماه۱۳۳۹ پایان میابد .

۲- داوطلبان می‌توانند جهت نام نویسی شخصا یا در دست داشتن مدارك لازم به بنگاه خاور نزدیك اهواز باغ معین ساختمان بهبهانی مراجعه ویامدارك خود را بوسیله پست طوری ارسال نمایندکه تاتاریخ فوق بدفتر بنگاه خاور نزدیك برسد بتقاضا هائی که بعد از مدت مقرر برسد ترتیب اثر داده نخواهد شد .

۳-مدارك لازم برای ثبت نام در مسابقه عبارتند از:

الف -تقاضای ثبت نام بضمیمه دویست ریال حق الثبت که بهیچوجه مسترد نخواهد شد .

ب- ارائه دیپلم کامل دبیرستان (شعبه - ریاضی یا طبیعی)

-گواهی صحت مزاج ونداشتن نقص بدنی .

د - شش قطعه عکس ٤ در ٦

ه - چهار برك رونوشت مصدق شناسنامه

٤- تاریخ شروع مسابقه روز ۲٦ شهریور ۳۹ و مدت آن‌یکهفته خواهد بود امتحان کتبی روزشنبه ۲٦شهریور انجام میگیرد و انتخاب نهائی‌از بین قبولشدگان در امتحان کتبی پس از یکهفته عملیات کشاورزی از تاریخ فوق بعمل خواهد آمد .

۵- دانشکده مخارج یکهفته اقامت داوطلبانی را که درامتحان کتبی قبول شده اند در ملاثانی محل دانشکده خواهد پرداخت .

٦-انتخاب نهائی براساس امتحانات کتبی ، مصاحبه و عملیات کشاورزی انجام خواهد گرفت .

۱-۳ آ-۱٦۹۰۲ دانشکده کشاورزی‌اهواز

هانوماك - کوریر

وانت دیزلی

HANOMAG - Kurier

« ساخت آلمان »

مصرف روزانه فقط ۲۰ ریال گازوئیل

نماینده انحصاری : صیرفی خیابان برق
تلفن ۳۰٤۹۳ - ۳۰٤۹٦۳
سرویس ونمایشگاه: جاده قدیم شمیران -نرسیده‌به‌قلهك
ایستگاه هانوماك - تلفن ۸٦٤۱٦ - ۸٦۹۵۳

درس زندگی — چرا طلاق زیاداست؟

نوشته : دوشیزه بتول کیهانی
کارمند کتابخانه کانون وکلا

زندگی تازه دختران جوان نباید برپایه هوی و هوس قرار گیرد

باتوجه باوضاع واحوال ایران باید گفت علل گوناگون وجود دارد که این علل حتی در بین خانواده ها نیز متفاوت است چون‌علتی که یك خانواده مرفه ومتمول برای‌جدائی ابراز میدارند ویا دلیلی که یك خانواده متوسط پائین تراز آن ارائه میدهد تفاوت کلی و محسوس دارد ولی در تمام جدائی ها اغلب یك موضوع مطرح است که‌زن وشوهر بایکدیگر توافق نداشته‌اند .باید دید این عدم توافق بچه وسیله بوجود آمده است ویك علت مشترك برای تمام افراد یك جامعه در نظر گرفت .

نکته دیگر آنکه اصولا مردان شرقی از قدیم احساس یك حس‌تفوق وبرتری‌چه‌از لحاظ طبیعی وچه‌از لحاظ اجتماعی برزنان نموده‌اند واین حس در تمام شئون زندگی بطور مختلف خود نمائی مینماید چون مردان پس از ازدواج خود ، ر امالك مطلق زن‌میدانند وچه بسیارند از مردانی که حق هیچگونه اظهار عقیده و نظری حتی در امور جزئی زندگی بزن نمیدهند وهمین امور جزئی است که سبب عقده‌های کلی در زندگی میگردد وباعث‌میشود که عدم توافق کلی در زندگی زن وشوهر ایجاد شده ومنجر بپاشیدن کانون گرم خانواده‌ها گرددچه بسا دراین موردمردان‌سهم‌بیشتری ازقصورداشته باشند ولی باتوجه باینکه از نظر حقوق اجتماعی ومدنی زن درایران حقوق کمتری دارد بحکم اصول کلی توقع بیشتری دارد .

در همین جامعه باید ،غیر از این علل که مختصر اشاره‌شد عدم توافق بین دو موجود اصلی زندگی ، دخالت‌های مستقیم وغیر مستقیم پدران و مادران را نیزباید درنظرداشت که سرانجام این دخالت‌های بی دلیل موجب‌پاشیدگی اساس‌خانواده‌ها میگرددبکرات دیده شده است که اگر دخالت‌های این قبیل افراد نبودزن وشوهر میتوانستند بزندگی راحت وآسوده خود ادامه دهند مادران بجای آنکه در بدوشروع زندگی تازه دختران جوان را برپایه هوی‌وهوس سوق دهند وبا سپری شدن‌زمانی‌کوتاه ناظر متارکه وپاشیدن‌زندگی وفراق‌خود باشند وظیفه‌ای بس‌سنگین تربعهده دارند وآن آشنا ساختن دختران جوان با حقایق واقعی زندگی است مادران درتربیت دختران بزرگترین سهم ووظیفه را بعهده دارند زیرا آنها هستند که باید مادران آینده اجتماع را بزندگی وتحمل ناملایمات‌مختلف آن تشویق کنند تا ناظر اشك وناله دختران ومحرومیت فرزندان خردسال آنها از نوازش پدر یا مادر نباشند .

سوفیالورن در رم فریاد زد : زندان رفتن برای من مهم نیست

ولی هیچکس نمیتواند مرا از شوهرم جدا کند

دیروز سوفیالورن ستاره ایتالیائی طی یك کنفرانس مطبوعاتی که‌دررم تشکیل داد فریادزد من‌خانم کارلو پونتی هستم واین موضوع را با صدای بلندمیگویم زیراهیچکس‌قادر نیست مرا ازگفتن این جمله‌بازداشته‌و یااز شوهرم جدا کند .

همانطور که‌اطلاع دارید اخیرا دادگستری ایتالیا بدرخواست یك سلمانی اهل ژن ایتالیا ویك نفرزن ازاهل میلان مجدداً پرونده شکایتی راکه‌یك سال‌است علیه سوفیا لورن وهمسرش باز می‌باشد . بجریان انداخت .

سوفیالورن ضمن‌بیانات خود افزود من حاضرم بزندان بروم ولی هیچکس نمیتواند مراازشوهرم جدا کند .

کارلو پونتی برای آنکه بتواند باسوفیالورن ازدواج کند چندسال‌قبل درمکزیك ازهمسر قبلی خود جداشد ولی مقامات قضائی ایتالیا جدائی کارلوپونتی راازهمسر قبلی‌اش‌قانونی نمیدانند وبدینجهت احتمال دارد که سوفیا لورن وکارلوپونتی هردو زندانی شوند .

درحال حاضر سوفیالورن دررم زیر نظرویتوریودسیکامشغول تهیه فیلمی است دراین فیلم راف والونه و ژ .ب بلموندو ،نیز بازی میکنند .

دادستان جمهوری ایتالیا کارلو پونتی رامتهم ساخته‌است که دارای دوزن می‌باشد و طبق قوانین ایتالیا زن قبلی کارلوپونتی هنوز عقد وی‌میباشد بموجب قوانین ایتالیا مردیکه دارای دوزن‌باشد بایدداورابزندان افکند .

سوفیالورن در طی کنفرانس مطبوعاتی خودافزود من باشعور کامل بعقد کارلوپونتی درآمدم ومطلقا کار بدی‌انجام نداده وهیچکس حق ندارد کوچکترین ایرادی به نحوه ازدواج‌من باکارلوپونتی بگیرد وی‌افزود اینك چنانچه لازم‌باشد که‌من درروی‌نیکمت متهمین دردادگاه قرار گیرم این‌کار راانجام خواهم دادمن حتی حاضرم بزندان بروم ولی هیچکس قدرت‌آنرا ندارد که‌مرااز کارلوپونتی جداکندو یاکوچکترین لطمه‌ای به‌روابط‌من واو وارد سازد کنفرانس مطبوعاتی سوفیالورن درکنار دکوری که‌درفیلم جدید وی بکار خواهد رفت صورت گرفت .

سوفیالورن بشدت گریه میکرد وروی صندلی راحتی که‌کنار دیوار قرار داشت افتاده بوده ویتوریودسیکا وقتی سوفیالورن راخیلی ناراحت‌دید دستور داد که‌نور افکن هاراخاموش کنند وفیلم برداری موقتا قطع شود .

دراین هنگام رافوالونه‌به‌ویتوریو دوسیکا نزدیك شد وگفت چرا اورا آنقدر شکنجه میدهند .

یك سلمانی اهل ژن باتش دامن زد

شکنجه جدید سوفیالورن رادر حقیقت یك‌سلمانی اهل‌ژن باعث شده است وی‌گیوسپ‌سالا میدا نام دارد ویك زن اهل‌میلان که‌لوسیا برامبیلا نامیده میشود باوی همکاری میکنند. لوسیا برامبیلا از اعضای یك سازمان فعالین کاتولیك می‌باشد . این‌دونفر عرضحالی تسلیم دادگستری ایتالیا کرده‌اند که‌درآن سوفیالرن وکارلو پونتی متهم شده‌اند که به اخلاق اجتماع لطمه وارد ساخته و نسبت به‌اصول اخلاق‌کاتولیك‌و حقوق مدنی ایتالیا جنایت کرده‌اند .

بدنبال این عرضحال دادستان جمهوری ایتالیا از حضور سوفیا و شوهرش دررم استفاده کرده وتصمیم گرفته است که مجددا پرونده را بجریان اندازد .

کارلو پونتی و سوفیالورن درماه سپتامبر ۱۹۵۷ درمکزیك ازدواج کردند .

ازدواج این دو در محاضر ایتالیا که‌طلاق کارلوپونتی راازهمسر سابقش قانونی نمیدانند ثبت نشده‌است دادگستری ایتالیا معتقداست که وقتی کارلوپونتی باستارمزیبای‌ایتالیاازدواج کرد هنوز باجیولیانافیاستری که‌باوی درسال ۱۹٤٦ ازدواج کرده‌وازاودارای دوکودك است درعقد رسمی بوده است.درحقیقت‌تنهاکسی که‌میتوانست رسماکارلوپونتی وسوفیالورن رامتهم سازد جیولیانا فیاستری بود .ولی‌وی‌از حق خود صرف نظر کرد وشکایتی علیه شوهرش به‌دادگاه تسلیم‌ننمود وحتی تربیت دوکودکی راکه ازکارلو پونتی دارد خودشخصا بعهده گرفت تنها تقاضای جیولیانافیاستری از کارلوپونتی این‌بود که‌برای‌تربیت صحیح دوکودکی که‌ازاودارد وسائل لازم را دراختیاراوقرار دهدجیولیانافیاستری در ۱۹۵٦ باتوافق‌شوهرش از دادگاه تقاضای جدائی ازکارلوپونتی رانمود ولی تقاضای او ردشد . چند ماه‌بعد کارلوپونتی باوجود اطلاع‌از قوانین سخت ایتالیا باسوفیا لورن ازدواج کرد. کارلوپونتی میدانست که چنانچه دردادگاه های ایتالیا محکوم شود حداقل یك سال باتفاق در زندان بسرخواهندبرد ولی جیولیانا فیاستری که‌نمیخواست کارلوپونتی رابزحمت بیاندازد ازاو شکایتی نکردوحتی از دادگاه شرع تقاضا نمود که‌جدائی او را با کارلوپونتی برسمیت بشناسد ولی‌دادگاه شرع نیز تقاضای اورارد کرد.

امروز جهان سینما

چارلی چاپلین تا پایان عمر فیلم تهیه میکنم

چارلی چاپلین که اینك باتفاق همسر و فرزندانش در «شوفون» (ایرلند) بسرمیبرد دیروز بمخبرین جراید اظهار داشت «من تاپایان عمرم به تهیه فیلم ادامه خواهم داد.»

چارلی چاپلین که سه‌هفته در ایرلند توقف خواهد کرد اضافه نمود که نوشتن شرح حالش قسمت اعظم وقت او را می‌گیرد وی‌سپس‌گفت ازهیجده ماه قبل تاکنون من برای‌نوشتن شرح حالم مشغول کار هستم ولی هنوز مدت زیادی وقت‌لازم است تا آنرا به‌پایان رسانم هنرمند نامی سینما بدنبال سخنان خود افزود که برای گذراندن تعطیلات خود به‌ایرلند آمده‌است وتنهاکار او درایرلند صید ماهی است چارلی چاپلین در پاسخ سئوال یکی ازروزنامه نگاران که پرسیده بود راز حفظ جوانی و سرورشما در چیست ؟او فاهمسر خودرانشان دادمو گفت ،راز جوانی مرا از اوسئوال کنید .

چارلی چاپلین سپس افزود اگر من موفق نشدم که دراین اواخر فیلم جدیدی‌تهیه کنم بخاطر آنست که در صدهستم پس از فراغت از نوشتن شرح حالم از آن فیلمی تهیه‌نمایم .

گنجینه ملی لهستان عودت داده میشود

اختلافی که چند سال است بین لهستان و ایالت «کبك» (یکی ازدول جزو کانادا) وجود دارد در آینده نزدیکی حل خواهد شد. این‌اختلافات ناشی از وجود مقداری از خزائن سلطنتی سابق لهستان در موزه شهر کبك است که در زمان جنگ اخیر بعنوان امانت سپرده شده بود .

در اوایل جنگ دوم جهانی‌مقداری از جواهرات سلطنتی ، اسناد تاریخی قالیهای قیمتی و لباس های فاخر متعلق بدربار لهستان بطور مخفی به کانادا حمل شده ودر موزه‌شهر ولایتی «کبك» در ۲٤ صندوق‌فولادی بامانت گذاشته شده بود .

آقای موریس دوپلس فرماندار سابق این ایالت در سپتامبرگذشته در این باره گفته بود که تا موقعی که لهستان بوسیله کمونیستها اداره میشود هیچگونه اقدامی در باره تحویل این خزائن به لهستان‌صورت نخواهد گرفت . ولی «ژان لساژ» فرماندار کنونی طی یك کنفرانس مطبوعاتی که اخیرا در اوتاوا تشکیل داده بود تصریح کرده بود که هیچ گونه اشکال و مانعی در استرداد این گنجینه ها به لهستان وجود ندارد و افزوده بود که وی این موضوع را به دادستان شهر هم اطلاع داده و علاقمندی خود را ج بحل این مسئله ابراز داشته است بدنبال اظهارات فرماندار «کبك» کاردار سفارت لهستان درکانادا اظهار داشته بود که وی امید وار است با حسن نیتی که هر دو طرف نشان میدهند، شاید بتوان این مسئله را طی سال جاری حل و فصل کرد و خزائن لهستان را از کانادا گرفت.

دورونزدیک

المپیك زمستانی

اولین المپیك زمستانی در دره «سکوداوالی» واقع در کالیفرنیا انجام شد. در همین منطقه درشهر «لابورت»کالی‌فرنیا در سال۱۸٦۷ باشگاه «توراسی سنوشو» تاسیس شد این باشگاه اولین باشگاهی است که‌برای اسکی تاسیس شد. دهسال بعد نخستین باشگاه اسکی اروپا نیز بنام «کریستیانا اسکی کلوپ» در نروژتاسیس گشت.

درعالم ورزش

در مسابقه ورزشی باشکوهی که دیروز در «ساسکاتون» (کانادا) بعمل آمدهاری‌ژروم یك جوان سیاه پوست ۱۹ساله موفق شد یکصد متر را درده ثانیه به‌پیماید .

قدهاری ژروم که از اهالی کانادا میباشد یکمترو هفتادونه سانتیمتر میباشد و ازبهترین دونده های کانادا است .

قبلا در ۲۱ ژوئن ۱۹٦۰ آرمین هاری رأن جوانی ازاهالی آلمان این رکورد را در زوریخ بدست آورده بود .

ازچهارسال قبل‌تا کنون رکورد دوی سرعت شکسته نشده بود . درسال۱۹۵٦ویلیام از اهالی‌آمریکا موفق شدیکصد متر را در ده ثانیه و یکدهم ثانیه طی کند .

پیروزی هاری ژروم موجب تعجب محافل ورزشی شده‌است زیرا بفاصله یکماه دونفر از زبده ترین دونده های جهانی موفق شدند یکصد متر را در ده ثانیه طی کنند .

هر روزده‌هزارتن‌بوزن‌کره زمین اضافه میشود

تازه های علمی

دیروز کنگره بین‌المللی نجوم که درکپنهاك انعقاد یافته بود به کار خود خاتمه داد.

۱۵۰نفر منجم وژئوفیزیسین از پانزده کشور مختلف دراین کنگره شرکت کرده بودند.

دکتر. اف. فیلیپ‌مدیر رصد خانه اسمیت سونیا درماساچوست که‌در این کنگره شرکت کرده بوداظهار داشت روزانه ده‌هزار تن به وزن کره زمین اضافه میشود وعلت آن سقوط سنگهای آسمانی میباشد.

دکتر فیلیپ که اظهارات وی موجب تعجب شدید نمایندگان کنگره گردید اضافه نمود چنانچه وزن کره زمین بهمین نحو ادامه یابد روزی خواهد رسید که براثر ازدیاد بیش‌از حد وزن کره زمین سیستم توازن زمین و منظومه شمسی بهم خورده وجهانی که مادر آن قرار داریم متلاشی شود.

تعجب نمایندگان کنگره وقتی زیادتر شد که‌دکتر کیسرانگلیسی از شفیلد اظهارات دکتر ویپل‌را تاکید نمود.

دکتر کیسر ضمن‌تائید نظردکتر آمریکائی اضافه نمود که افزایش روزانه وزن زمین بانتایجی که وی نیز بدست آورده است تطبیق می کند.

از طرف دیگر پروفسور امریکائی ژوزف کاپلان خاطر نشان ساخت که‌بطور قطع تاسال ۲ هزار (٤۰ سال دیگر) انسان موفق‌بمسافرت بماه نخواهد شد.

ملکه زیبائی نپال در دهلی نو

پادشاه و ملکه نپال و پسر خرد سال آنها به گردش خود بدور جهان پایان دادند .

پادشاه و ملکه قبل از آنکه به کاتماندو پایتخت نپال مراجعت کنند در دهلی نو توقف مختصری کردند جراید جهان عموما زیبائی ملکه نپال را تحسین کرده و بخصوص ملاحت و زیبائی شرقی او را تمجید کردند در این عکس نهرو نخست وزیر هند که برای استقبال پادشاه و ملکه نپال بفرودگاه دهلی نو آمده بود باتفاق ملکه نپال و پسر وی دیده میشود .

عکس صفحه

آرزوی بازگشت بوطن

کسانیکه دراین عکس دیده میشوند سربازان ایرلندی هستند که عازم کنگو میباشند .

آنها قبل از آنکه بایك هواپیمای امریکائی بسوی کنگو حرکت کنند زانو زده و از خداوند طلب میکنند که مجددا سالم به سر زمین خود بازگردند.

فرمانده کل نیروی هوائی ایرلند نیز در بین آنها قرار دارد .

-۸۳-

در اینجا معلوم شد از شدت احتیاط میزان طناب را اضافه بر آنچه که لازم بود حساب کرده‌ام چون مقداری از آن زیاد آمده ودر اینطرف‌دیوار باقیمانده بود .

آنوقت مجددا قلاب را از جایش برداشتم و من و گی‌منه سرطناب را گرفتیم و چند بار محکم کشیدیم ، تکان نخورد .

راستش را بخواهید در آنموقع بشدت می ترسیدم که مبادا باوجود تمام این آزمایشها طناب در وسط راه پاره شود ومارا مجددا تحویل گشتاپو بدهد .

زنك ساعت چهار زده شد .

در فاصله دور نزدیك ایستگاه راه آهن چراغهای قرمز طرفین خط هنوز نور خودرا نشان میداد اما در عین حال نخستین آثار سپیده صبح کم‌کم میخواست از افق پدیدار شود و روشنائی چراغها هر لحظه بیرنك تر میشد .

بیش‌از این معطلی جایز نبود . به گی‌منه گفتم :

-زودباش از طناب آویزان شو به آنطرف برو ، تو سبکتر از من هستی .

-نه ، اول تو برو .

-نوبت تو است .

-من نمیروم .

-میگویم برو ، وقت میگذرد . باید اینکار را بکنی .

-نه ، نمیتوانم . اول تو برو .

دو چرخه سوار یکبار دیگر از زیر پای ما گذشت .

گی‌منه را گرفتم و بشدت تکان دادم و گفتم :

-میروی یا نه ؟

باصدای بلندی که بی شباهت به فریاد نبود و ترس و وحشت ازآن بارید گفت :

-نه ، نه .

دستم را جلوی دهانش گذاشتم و گفتم :

-خفه شو . میخواهی صدایت را بشنوند ؟

چاره‌ای نبود جز آنکه اول خودم دست باینکار بزنم چون نمیتوانستم بر ترس او غلبه کنم . دیگر چیزی نگفتم . نگهبان آلمانی همچنان رکاب میزد و دور محوطه میچرخید .

یکبار هم نفهمیدم به چه دلیل درست زیر پای ما ایستاد و مسلسل دستی خودرا از دوشش برداشت و دیوانه‌واربطرف دیوار قراول رفت و این منظره در عین حال هم وحشت انگیز و هم مضحك بود .

اما بعدا مسلسل را بدوش انداخت و سوار دوچرخه شد وشروع به پا زدن کرد .

خوب میدانستم که هر چه وقت میگذرد امید موفقیت ما کمتر میشود معذلك هنوز بیحرکت ایستاده‌بودم ودر کنار من گی‌منه بشدت میلرزید .

دوچرخه سوار یکبار دیگر از آنطرف پیدا شد و بمجرد اینکه از زیر پای ما گذشت بایك تصمیم ناگهانی به طناب آویزان شدم و بعد پاهارا بالا آوردم و به آن انداختم و در حالیکه پشتم بطرف زمین بود بسرعت دستها و پاهایم را جلو بردم و بدیوار طرف مقابل رسیدم .

آنوقت یك دستم را به طناب نگهداشتم ودست دیگر را به لبه دیوار گرفتم و خودرا بالا کشیدم و روی دیوار ایستادم .

من موفق شده بودم ، فرار کرده بودم .

احساس لذت بخش پیروزی برسرتاسر وجودم مستولی شد ،فراموش کردم که چقدر خسته و کوفته هستم ، یادم رفت که هنوز خطر بمن از نزدیك دسترسی دارد . حتی تقریبا گی‌منه را هم که هنوز روی دیواراولی ایستاده و منتظر بود نگهبان یك دور دیگر بزند تا او دنبال من بیاید فراموش کردم . شاید در آن لحظه قلبم از شدت ضربان میخواست‌سینه‌ام را بشکافد ودر زندان جا بماند ، شاید نفسم بالا نمی آمد ، شاید زانو هایم میلرزید ، بدنم در عرق غوطه میخورد و دستهایم براثر کشیده‌شدن بروی طناب و تماس با سیم خاردار خون آلود بود .

ولی من هیچکدام از این چیز ها را نمیفهمیدم و اهمیتی هم‌به‌آن نمیدادم. تنها چیزی که میدانستم این بود که بوی زندگی به مشامم خورده و پس‌از آنهمه زجر و سختی مجددا آزادی خودرا به چنك آورده‌ام .

خداوند را شکر مختصری گفتم و بطرف انتهای دیوار که بساختمان دادگاه نظامی میرسید و از ارتفاع آن بمیزان قابل توجهی کاسته میشد رفتم .

چند کارگر سحر خیز در خیابان پشت ساختمان مشغول عبور بودند . چند لحظه ایستادم و بعد به آنطرف دیوار پریدم وهمین مکث به گی‌منه که از فاصله دو دیوار رد شده بود فرصت داد که خودش را بمن برساند .

ساعت پنج صبح بود که از خیابان بطرف پائین میرفتیم در حالیکه پیراهن های آستین کوتاه بی‌یقه‌ای برتن داشتیم و بجای کفش هم فقط جوراب پای ما بود ولی مردانی آزاد بودیم .

میخواستیم از خوشحالی فریاد بزنیم ، بدویم ، برقصیم و دیوانه بشویم . من تا آن موقع قدرت واقعی و معنی حقیقی کلمه آزادی رانمیدانستم

در جهتی که حدس میزدم بطرف محله «ویلربان» میرود حرکت می کردیم ودر خیابان های خلوت بسرعت تمام قدم بر میداشتیم و شاید هم میدویدیم . شهر هنوز درست سر از خواب برنداشته بود و اشخاصی که کار های معمولی داشتند از خانه های خود بیرون نیامده بودند .

درست نمیدانستم که در کجا هستیم ویا بکجا میخواهیم برویم ولی مهمترین موضوع این بود که هرقدر ممکن است بین خود و بازداشتگاه «مونتلو» فاصله بگذاریم .

همچنانکه راه میرفتیم بایکدیگر صحبت میکردیم وبی اختیارجملاتی از دهان ما خارج میشد که اغلب ارتباطی بایکدیگر نداشت .

-گی منه ، گی‌منه ، ما بالاخره یك کاری را انجام دادیم .

اگر مادرم حالا مرا به بیند ...

-وقتی «فرانزل» چشمش به درشکسته سلول ، طنابی که از بام آویزان است و جسد بیجان نگهبان بیفتد ...

-ورختخوابهای اوراق شده ما و لباسها و کفشها را که روی بام‌جا گذاشتیم به بیند ...

-راستی چرا آنها را جا گذاشتی ؟

-آنقدر ترسیده بودم که یادم رفت باید آنها را بردارم .

حالا دیگر نمیتوانستم به گی منه عصبانیت نشان بدهم و اگر تمام دنیا را بمن میدادند ودر ازای آن یك قیافه عبوس از من میخواستند معامله سر نمی گرفت . دنبال صحبت را گرفتم و گفتم :

-دیگر روی آن تشك های حصیری نمیخوابیم .

و توی آن سلولها نمیلولیم .

با تنفر گفتم :

- از ساس و شپش هم راحت شدیم .

- آنها «فرانزل» را بخاطر فرار ما به جبهه روسیه خواهند فرستاد.

-و یا به زندانی که خودش زندانبان آن بوده .

فرهنگی ورزشی

توزیع جوایز کاپ اطلاعات باشگاه تاج

قهرمانان پرورش اندام باشگاه تاج‌درجلسه شورایعالی نویسندگان جوایز خودرا دریافت کردند
آقای مسعودی درمراسم توزیع جوایزگفت : هدف ما پیشرفت ورزش‌کشور است
آقای نجم‌گفت : باشگاه تاج هیچوقت پیوند خود را با مؤسسه اطلاعات نخواهد گسست

از راست بچپ آقایان اماموزدی ، امینی ، مسعودی ، مهدی‌نجم و کاوید درمراسم توزیع جوایز کاپ اطلاعات

درجلسه‌اخیرشورای‌عالی‌نویسندگان موسسه اطلاعات که با حضورمدیر و کلیه سر دبیران نویسندگان موسسه تشکیل شده بود کاپ مسابقه پرورش اندام باشگاه ورزشی تاج کشور بنام «کاپ اطلاعات» طی‌مراسمی بوسیله آقای مسعودی بقهرمان اول مسابقه اهداء شد.

پیشنهاد تاج

بطوریکه قبلا باطلاع خوانندگان عزیز رسیده چندی قبل سازمان ورزشی تاج کشور به «باشگاه اطلاعات» پیشنهاد نمود که به پاس خدمات فرهنگی وورزشی موسسه اطلاعات کاپ «مستری» سال۱۳۳۹ باشگاه تاج بنام کاپ اطلاعات خوانده شود. پیشنهادباشگاه‌ورزشی تاج مورد موافقت مدیر موسسه‌قرار گرفت واز طرف باشگاه تاج برای برگزاری هرچه‌باشکوه تر این مسابقه که تحت عنوان «کاپ اطلاعات» برگزار میشد فعالیت دامنه‌داری آغاز گردید.

مسابقه پرشکوه

مسابقه پرورش اندام سال ۳۹ باشگاه تاج درروز پنجشنبه دوم‌تیر ماه باحضور دوهزار نفر از طبقات مختلف وعلاقمندان به ورزش در محوطه وسیع باشگاه تاج برگزار شد.

قبل ازشروع مسابقه به‌ترتیب آقایان سرهنگ خسروانی مدیر باشگاه تاج ومهدی نجم ضمن تشریح چگونگی مسابقه ازخدمات موسسه اطلاعات بعالم ورزش‌اظهار قدردانی نموده وآمادگی خود را برای همکاری بیشتر درتمام زمینه های ورزشی به‌موسسه مطبوعاتی اطلاعات اعلام کردند.

آقای شهیدی سردبیر کل‌مجلات موسسه اطلاعات که بنمایندگی از طرف آقای مسعودی دراین مسابقه حضور یافته‌بود‌از مساعی باشگاه تاج درپیشرفت ورزشی کشور و سوابق همکاری موسسه اطلاعات بااین باشگاه قدیمی وآبرومند به تفصیل صحبت کرد وسپس‌مسابقه پرورش اندام باشگاه تاج‌باشرکت زبده‌ترین قهرمانان رشته پرورش اندام آغاز گردید وآقایان محمد امینی ، اماموردی و کاوید رتبه‌اول

آقای مسعودی کاپ اطلاعات را به‌آقای امینی قهرمان اول پرورش اندام تاج اهدا میکند

کلاس پینک‌پنک

امروزاطلاع حاصل شدکه از هفته گذشته کلاس پینک‌پنک باشگاه نفت زیر نظر آقای یوسف تیزهوش مربی وداور فدراسیون پینک پنک در محل باشگاه نفت دائر شد ه‌است .

آقای تیز هوش سمت مربی در فدراسیون کرولال - استادیوم لریلا- استادیوم شهناز رانیز دارامیباشد .

خرید عکسهای قدیمی

اداره کل موزه‌ها و فرهنگ عامه هنرهای زیبای کشوربرای‌تکمیل آرشیو خود خریدار عکسهای قدیمی از مناظر وامکنه مختلف ایران بخصوص مناظر تهران قدیم و همچنین شخصیت‌های ایرانی میباشد ، دارندگان اینگونه آلبوم‌ها، عکسها ، باسمه‌ها و نقشه‌ها میتوانند با دردست داشتن عین آنها همه روزه (بجزپنجشنبه وآدینه) از ساعت ۹تا۱۲به‌اداره موزه‌ها واقع درمیدان ارك کاخ ابیض تلفن ۲۲۰۷۰و ۵۱۱۸۱ مراجعه نمایند . ضمنا کسانی که‌مایل بفروش‌نباشندوبخواهند بطور رایگان عکسهائی دراختیار اداره موزه‌ها بگذارند باکمال‌امتنان پذیرفته و بنام اهداءکنندگان درآرشیو محفوظ خواهدماندازشهرستان هابا‌ارسال عکسها ومکاتبه بانشانی فوق‌میتوانند دراین امر فرهنگی و تاریخی شرکت نمایند .

اداره کل موزه‌ها و فرهنگ عامه

۱۰-۱

بیاد سرمد

ساعت۷بعدازظهرشنبه گذاشته جلسه ادبی انجمن ایران‌و پاکستان در محل انجمن در حضور جمعیتی قریب ۱۵۰۰ نفر تشکیل گردید .

د راین جلسه عده‌ای از دانشمندان و ادباو کلای مجلسین و اعضای سفارت پاکستان حضور داشتند .

همانطوریکه قبلا اطلاع دادیم این جلسه اختصاص به تجلیل‌ازمقام ادبی مرحوم صادق سرمد شاعر ملی و نایب‌رئیس‌انجمن ادبی‌ایران وپاکستان داشت .

د رابتدای جلسه آقای مطیع‌الدوله حجازی ضمن نطق کوتاهی تاثر شدید خودرا از فقدان سرمد ابراز کرد .

آنگاه‌آقای دکترارزانی‌مدیر کل وزارت فرهنك و دبیر کل انجمن ایران‌وپاکستان رشته سخن را بدست گرفت و ضمن یك سخنرانی جالب اظهار داشت . که مرحوم سرمد با آثار ادبی پرارزش خود برای همیشه در میان ما وجود دارد .

آنگاه اشعاری نغز و شیوا برهبری‌استاد ناصح بیاد مرحوم سرمد توسیله خانم فریب و خانم جهانگیری متخلص به «شبنم»و آقایان فرات‌وعباس کی‌منش متخلص به «مشفق کاشانی» و پارسا و دانا سرشت متخلص به «صیرفی» و کریم کسروی متخلص به«وجدی »و هادی رنجی و مرداد اوستاو رحیمی متخلص به «گلبن»و چندنفر دیگر از آقایان خواندمشد که اغلب آنها مورد تحسین فراوان حضار قرار گرفت .

آنگاه آقای دکترعرفانی وابسته فرهنگی سفارت پاکستان ضمن قرائت تلگرافی که از انجمن ادبی کراچی باو مخابره شده بود تاسف شدید مردم کراچی و اهالی پاکستان را از فقدان مرحوم سرمد اظهار نمودسپس آقای مرتضی سرمد پشت میکروفن قرار گرفته وضمن اظهار تشکر از اعضاء انجمن ایران و پاکستان از نویسندگان و اشخاصی که علاقمندبنوشتن بیوگرافی و شرح حال زندگی مرحوم سرمد می‌باشند تقاضا نمود که برای تقریر صحیح این شرح حال بخاندان سرمد مراجعه کنند تا آنهااخبار صحیح‌را د راختیار آنان بگذارند تا مطلبی برخلاف حقیقت نوشته نشود .

در خاتمه‌اعضاء انجمن ادبی تصویب کردند که نام‌محفل ادبی انجمن که یکی‌از شعب ششگانه انجمن ایران و پاکستان است بنام محفل ادبی سرمد خوانده شود .

جلسه ادبی مقارن ساعت ده خاتمه یافت .

پایان کلاس کارآموزی حرفه‌ای

کلاس کار آموزی ۱۲۰ نفر دبیران هنرستانهای صنعتی کشور که از تاریخ ۲۸ خرداد بمدت شش هفته در هنرستان های صنعتی تهران و شیراز تشکیل شده بود دیروز طی مراسمی پایان یافت .

در این کلاس اطلاعات کافی در مورد رشته های فلز کاری - درودگری - بتون ریزی -ساختمان - مکانیك اتومبیل . ریخته گری از طرف استادان ایرانی و آلمانی‌مراکز مزبور بشرکت کنندگان داده شد تااز ابتدای سال تحصیلی‌با معلومات کافی واطلاعات بیشتری درهنرستان های صنعتی پسران بتدریس وتربیت جوانان مشغول شوند .

عزیمت تیم کشتی تاج به همدان

بنابدعوت باشگاه تاج همدان ساعت شش صبح امروز تیم کشتی جوانان باشگاه تاج بسرپرستی آقای ناصر کیوه‌چی باتفاق سه داور وشش کشتی گیر برای انجام یك‌مسابقه بشهرستان همدان عزیمت نمود .

بازدید ازکلاس‌های تابستانی دانشسرای مقدماتی

روز گذشته آقای دکتر مهران وزیر فرهنگ باتفاق آقای مزینی معاون وزارت فرهنگ از کلاسهای تابستانی دانشسرای مقدماتی بازدید بعمل آوردند .

دراین کلاسها ۵۰۰نفر ازآموزگاران شهرستانهای تابع استان مرکز شرکت داشتند و آقای وزیر فرهنگ ضمن بیانات مفصلی هدف این کلاسها و نتایجی را که برآن مترتب است تشریح نموده و اظهار داشتند علاوه بر برنامه دانشسرا طرز تدریس درس هم باید بشرکت کنندگان در کلاس آموخته شود وهریك از آنان درعین حال هم معلم و هم شاگرد باشند و هرنوع اشکالی دارند ضمن تدریس رفع کنند تادرآینده بتوانند معلمین ورزیده و بامعلومات باشند کلاس های تابستانی دانشسرای مقدماتی مخصوص کسانیست‌که گواهینامه سه ساله متوسطه دارند و چهار سال در فصل تابستان دوره کلاس رامی بینند و باخذ دیپلم دانشسرای - مقدماتی نائل میگردند .

آقای وزیر فرهنگ ضمنا ازعمارت مخصوص پذیرائی مهمانان که در محل دانشسرا بنا شده بازدیدکردند و دستور دادند نسبت برفع نواقص آن اقدام بعمل آید این عمارت برای استفاده فرهنگیان در جشن های خصوصی و مانند آن در نظر گرفته شده و پس از رفع نواقص عموم فرهنگیان میتوانندازآن‌استفاده کنند

حدیث عشق

حدیث‌عشق یار باعیات عرفانی جزوه‌ای است منظوم اثر طبع‌دکتر خواجه عبدالحمید عرفانی وابسته فرهنگی ومطبوعاتی‌سفارت‌پاکستان این رساله منظوم شامل رباعیات و بعضی‌از قطعات‌وغزلیات‌شیوای‌آقای دکتر عرفانی است و از لحاظ‌قطع حسنش‌اینست که‌به‌آسانی‌درجیب بغل خواننده و برروی قلب او جا میگیرد. آقای‌دکتر خواجه‌عبدالحمید عرفانی‌را غالب‌فضلاو فرهنگیان‌ایران میشناسند و از مجاهدات مداوم ایشان درایجاد و توسعه روابط فرهنگی‌بین دو ملت دوست وبرادر ایران و پاکستان اطلاع دارند ماتوفیق بیشتر ایشان را درخدمت بزرگی که بعهده گرفته‌اندخواستاریم

کتاب

بولتن رسمی کمیته ملی‌المپیك ایران

بولتن رسمی کمیته‌ملی‌المپیك‌ایران ما چاپ بسیار مرغوب بچهار زبان منتشر گردید . دراین بولتن تاریخچه‌ای از المپیادباستان وبازی های المپیك جدید و رکورد های المپیك و مقالاتی در مورد ورزش ونهضت المپیك نوین در ایران درج شده‌است که برای علاقمندان جالب و سودمند میباشد .

بولتن مزبور با عکسهای بسیار زیباو قابل ملاحظه‌ای ازشاهنشاه والاحضرت شاهپور غلامرضا و همچنین تصاویری از قهرمانان و مسابقات قهرمانی تزیین شده‌است

امروزروز نوید خوشبختی برای هموطنان عزیز ویك روزتاریخی برای

کارخانجات بستنی‌سازی کیم است

کیم پرتقالی و لیموئی هدیه تازه کارخانجات بستنی سازی کیم است
که از امروز در دسترس شما قرار گرفت

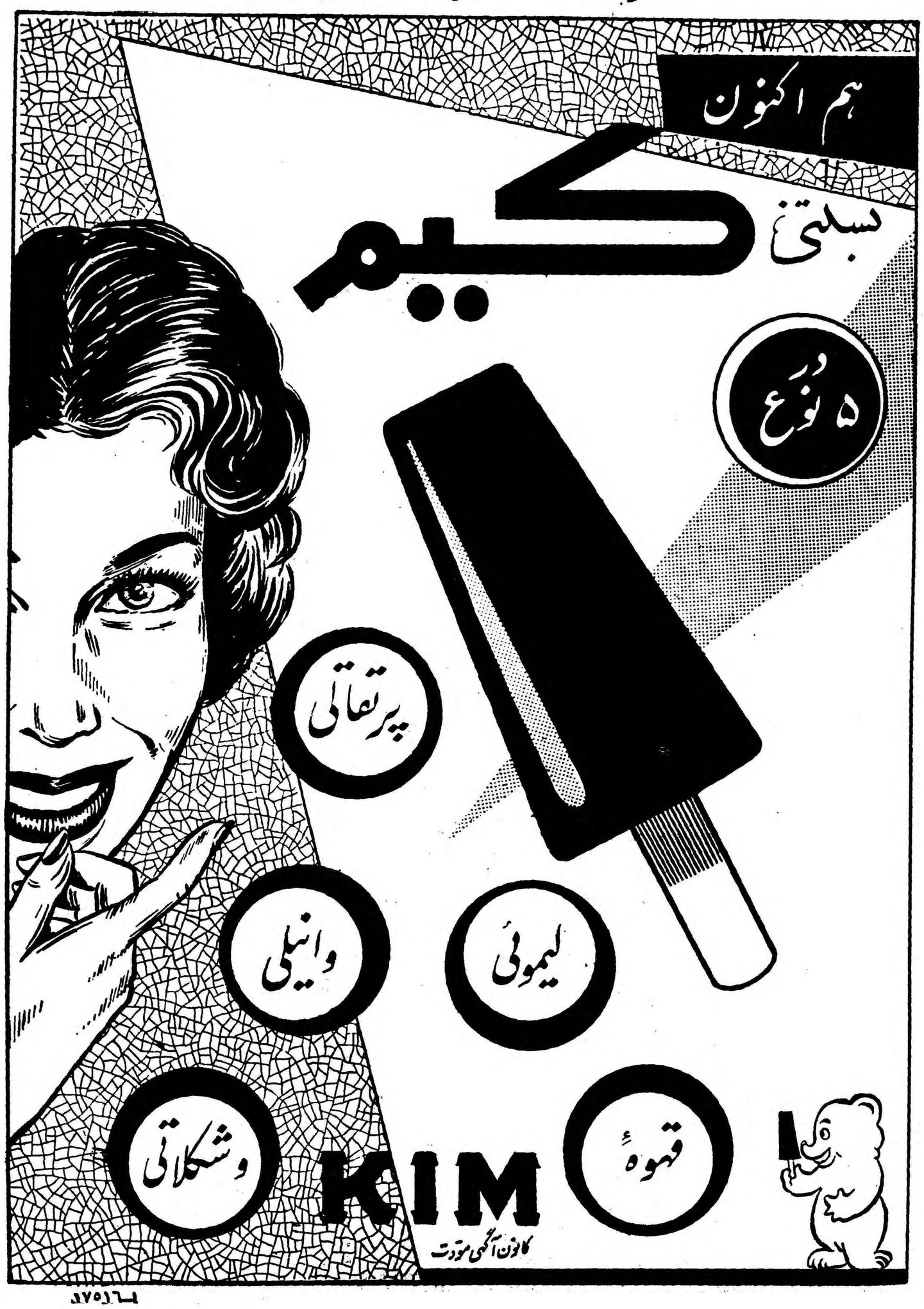

اجتماعی

جشن کودك درانجمن ایران و هند

هنرمندان سازمان هنری اطلاعات کودکان نیز دراین جشن هنرنمائی کردند

انجمن ایران و هند همه ماهه برای سرگرمی کودکان هندی مقیم تهران جشنی برای آنها در محل انجمن ترتیب میدهد •

روز گذشته نیز بهمین مناسبت سالن نمایش انجمن ایران و هندوا کودکان هندی اشغال نموده بودند•

در این جشن علاوه بر کودکان هندی عده ای از کودکان ایرانی هم شرکت داشتند انجمن ایران و هند برای اجرای برنامه های هنری‌جشن از سازمان هنری اطلاعات کودکان نیز دعوت کرده بود که چند برنامه برای آنها اجرا کند •

برنامه جشن در ساعت ۷ بعد از ظهر با سرود ملی هند که توسط ۳دوشیزه هندی خوانده شد آغاز گردید •

و کودکان هندی هر یك برنامه جالبی مرکب از رقص و آواز اجراء نمودند ، سپس نوبت هنر مندان سازمان هنری اطلاعات کودکان رسید و دوشیزگان : آزیتا اسکندری ، فرشته فراز مند و آقایان واروژ جردن ، سروژ گو رکیان ، واروژ خداوردیان ، روژل ولوزایر از جمله هنر مندان سازمان هنری اطلاعات کودکان بودند که برنامه هنری خود را بنحو جالبی اجراء نمودند •

در انجمن های محلی شهر

کوچه حاجی قاضی روشن شد

جلسه انجمن محلی بخش ۵ و ۱۵ بریاست آقای دکتر ابراهیم قائمی تشکیل شد در این جلسه اعضای انجمن از آقای دکتر هومند جراح بیمارستان امیر اعلم سپاسگزاری کردند رئیس انجمن گفت‌دراین هفته دو کاسب راکه صدای رادیو مغازه‌خودرا بیش از حد معمول باز کرده فراهم نسازند •

دو کاسب را که صدای رادیو مغازه خود را بیش از حد معمول بلند کرده

در این جلسه عده‌ای ازساکنین‌کوچه حاجی قاضی از تاریکی کوچه بانجمن شکایت کردند و اقداماتی بعمل آمد و چراغهای این محل روشن گردید • اعضای انجمن بشکایت عده ای ساکنین محل رسیدگی‌کردند وبین دوبرادر و یك پدر و فرزند وعده ای دیگر رفع اختلاف نمودند •

درخاتمه آقای‌مهندس ثابت زاده طی‌بیانات خود گفت بهتر اینست‌که طرح یك انجمن حمایت از مستمندان در این محل ریخته شود تابتوان به مستمندان این منطقه کمك موثری نمود •

مردم نظام‌آباد وناجی بکلانتری رفتند

ساکنین خیابان ناجی و نظام آباد دسته جمعی بکلانتری ۱۲ رفتند جلسه ای در این محل تشکیل و از اقدامات رئیس و مامورین کلانتری تقدیر کردند • دبیر شورا درباره همکاری مردم و مامورین انتظامی مطالب مفصلی بیان داشت و از امنیت و آرامشی که در این محل بوجود آمده است اظهار خوشوقتی نمود •

شورای محلی خیابان ناجی که از اجتماع معتمدین مردم و افراد سرشناس محلی تشکیل شده است برای تامین آب و برق و اسفالت و فرهنگ و بهداشت این منطقه اقداماتی بعمل میآورد •

شورا ضمن ارسال شرحی بسازمان بازرسی شاهنشاهی توجه این سازمان را بوضع زندگی مردم این محل جلب کرد و ضمن جلسه ای که در این سازمان باحضور رئیس آب‌تهران تشکیل شد نسبت بحفر چاه عمیق در این محل تصمیم اتخاذ گردید •

درکارون و جیحون آب نیست

امروز عده ای از ساکنین خیابانهای آذربایجان - خوش جیحون - کارون بروزنامه آمده واز کمبود آب در این محل شکایت کردند نمایندگان ساکنین شمالغرب میگفتند که آب نهر کرج قطع شده و مردم دراین‌منطقه از بی آبی درزحمت میباشند یکی از نمایندگان گفت امروز از طرف سیصد هزار نفر ساکنین شمالغرب تهران تلگرافی به پیشگاه شاهنشاه مخابره و وضع‌موجود و بی آبی محل را بعرض رسانیدیم در خاتمه آقایان از روزنامه تقاضا کردند که دراین مورد اقدام سریعی بنماید •

مقام منیع وزارت محترم‌کشاورزی ایران دامت اقباله

پس‌از تقدیم احترام موظفیم که ازطرف خود وکلیه‌زارعین ومالکین وکشاورزان قریه همت‌آباد، علی آباد، حسن‌آباد ،اله‌آباد، محمدآباد شیرآباد ، خسروآباد ، دیهشك ، وجوخواه ، احمدیه ، اکبر آباد، طرفینان ، وغیره مراتب قدردانی و سپاسگزاری خودرا از خدمات و راهنمائی‌های مداوم و ذیقیمت‌مروج دهمان آقای محمدتقی فخر تقدیم داریم زیرا اززمانی که ترویج کشاورزی دراین شهرستان‌تاسیس گردیده باجدیت وفداکاری آقای فخر امور کشاورزی وتولیدی طبس وحومه بانمایش متدهای جدید وخرید وسایل کار وادوات کشاورزی نوین از قبیل گاوآهنهای خاك برگردان مصرف کود مبارزه با آفات نباتی -وامراض حیوانی - اصلاح بذر وکشت مزارع- نمونه پنبه‌وسائل سمپاشی پیشرفت قابل ملاحظه‌ای نموده ومیتوان ادعا کرد که براثر جدیت واقدام ایشان وآمدن اکیپ‌های دامپزشکی (که‌قبلا سابقه‌نداشته) امراض دامی به‌نسبت قابل توجهی تقلیل واکثر گوسفندان ازخطر مرك نجات یافته‌اند همچنین مبارزه برعلیه آفات اشجار خصوصا محصولات سیفی پنبه وایجاد فروشگاه کود وسموم وسایر اقدامات مفید ازقدمهای موثر ترویج کشاورزی این شهرستان میباشد وچون منویات‌اعلیحضرت همایونی پدر تاجدار همواره‌دربهبود وضع زندگی مازارعین وکشاورزان میباشد ضمن تشکر از کلیه اولیای امور داشتن چنین مامورین فعال ووظیفه شناس وفداکار که‌هم خودرا باگرمای ۴۵درجه حرارت‌ونداشتن وسیله بودجه اداری درراه بهبود وضع زندگی وبهداشت مارهایا و کشاورزان مبذول میدارند بجناب آقای وزیر محترم کشاورزی وآقای مهندس یارمحمدی رئیس ترویج آستان نهم تبریك گفته وتقاضای تقدیر وتشویق آقای فخررا ازپیشگاه آنجنابان داریم تاشاید بدینوسیله دین خودرا نسبت بایشان ادانمائیم.

باتقدیم احترامات فائقه

محمد عطاری - باقر بهرامی -محمد احمدزاده طبسی -احمدثقفی روزبه -مودت‌پور -حسین‌زاده- رحمانیان -خیاطزاده -هوشمندزاده- جوادموسوی -ابوالفضل عامدی -محمد جهانیان -علی اصغر عطاری - محمد حمزه‌ای -رحمانی -جلیل طبیبیان -محمدعلی طبسی -رسول‌اف- اسماعیلی -حاجی محمد عطاری -ابراهیم عطاری - مصباح -محمد حسین مصباح- لینده‌پور - منوچهر عطاری - شیبانی -ابوالقاسم عطاری -ولی ثقفی -محمدعلی‌عطاری -ابوالحسن مالك‌زاده -عباس مافی-سیدابوالفضل جوادی -سیادت -علی دادور - سیدجعفر جوادی -بندگی -ضرابی - بهرامی -سجادی -رشیدی -سیف‌اله رضائی -محمود مالك‌زاده -محمدی عبدالرضا صفائی -ربانی - مالك زاده

آ-۱۷۴۹۰

راه کنار دریا اسفالت میشود

از رشت تا رامسر اسفالت شد واسفالت از رامسر تا چالوس هم بزودی پایان مییابد

وضع تونل کندوان بهتر میشود

پل غازیان تعمیر شد

امروز سخنگوی‌وزارت راه‌بخبرنگار ماظهار داشت وزارت‌راه درسال۱۳۳۸ قسمت بین‌کرج ومنطقه سد را طبق برنامه‌ایکه تنظیم کرده بود اصلاح واسفالت کرده ودرسال جاری عملیات راهسازی رااز انتهای منطقه سدبسمت دهانه جنوبی تونل کندوان درطول۴۵ کیلومتر ادامه داد ودر نظر است‌قبل ازرسیدن‌فصل‌زمستان اسفالت آن آماده گردد •

تونل کندوان

برای جلوگیری از ریزش فوق‌العاده‌ایکه دراکثر نقاط ازسقف‌تونل کندوان جاری‌بود درسال گذشته‌اقدام بحفر تونل دومی برای جمع‌آوری‌آب هابطول ۷۰۰مترشده‌وکف‌تونل‌اصلی‌نیز بابتن کف‌سازی‌شد برای‌اتمام کارهای تعمیراتی تونل‌درسال جاری درپشت طاق تونل سیمان باوسایل مخصوصی تزریق شده وتونل دومی باندازه‌کافی امتداد خواهد یافت‌و همچنین روشنائی داخل تونل بانصب موتوربرق وسیم‌کشی داخل‌تونل تامین خواهد شد و نیزمبلغ۱۶ میلیون ریال اعتبار برای حفاظت ازدیواره‌های‌بتونی اطراف راه اختصاص داده شده است •

پل‌غازیان

ازچندسال قبل پایه‌های پل‌غازیان دراثر شسته شدن بستر آب وطغیان رودخانه وضع خطرناکی پیداکرده‌بود بطوریکه دربعضی نقاط تمام پایه‌وپی آزاد مانده وباین‌ترتیب پل‌درمعرض انهدام قطعی‌بود ولذا پس‌از مطالعات فنی لازم‌ازسال گذشته کار تعمیر و اصلاح‌آن باساختمان شمع‌های بتونی بطول ۲۵متر و قطر ۵۰سانتیمتر و فروبردن آن در کف‌رودخانه ومتکی‌ساختن کف پل موجود برروی آنها آغاز گردید.

این‌قسمت ازعملیات ساختمانی‌که بعلت حفظ‌عبورومرور ازروی پل از مشکل‌ترین‌قسمت کاربوده پایان‌یافته وتکمیل قسمت‌متحرك‌پل‌نیز که‌آخرین مرحله ساختمان است تاسه‌ماه دیگر پایان خواهد یافت •

سخنگوی مزبور سپس‌اضافه‌کرد اسفالت ۱۰۸ کیلو متراز رامرشت - رامسر درسال گذشته پایان یافته ودر سال‌جاری عملیات زیرسازی‌واسفالت ۷کیلومترباقیمانده‌آن که‌آغازشده‌بود پایان یافت •

راه رامسر- چالوس

اصلاح‌وساختمان و اسفالت این قسمت مستقیما بوسیله ماشین‌آلات وزارت راه‌دردست‌اقدام‌می‌باشد تاکنون ۲۲ کیلومتراز این راه اسفالت شده و۵۰کیلومتر بقیه نیز تاپائیز امسال تکمیل خواهد شد. وچون اسفالت قدیمی راه چالوس نوشهر بعلت‌عدم زیرسازی کافی وبالا بودن سطح‌آب درمزارع برنج‌مجاور بکلی ازبین‌رفته بود نسبت به‌تجدید آن‌بطور اساسی باافزودن عرض راه اقدام شده‌است.

نقشه‌برداری راه نوشهر- محمود- آباددردست‌تکمیل‌است ودر قسمتهائی‌از آن درطول ۳۰ کیلومتر که‌بعلت‌وجود تپه‌های شنی متحرك همواره برای وسائط‌نقلیه ایجاد زحمت میکردمسیر تغییر داده شده وبطرف دریا کشیده شده است •

وهمچنین دوپل‌اساسی محمودآباد وخشت‌سر ، که‌سال گذشته براثر جریان سیل‌ازبین رفته‌بود دراین‌قسمت دردست ساختمان است ودربنای این پلها ازبتن پیش فشرده که‌برای اولین دفعه دروزارت راه‌مورد عمل قرارگرفته است استفاده میشود •

راه محمود آباد -بابلسر

۱۳ کیلومتر ازاین راه تاکنون اسفالت شده وبقیه دردست ساختمان وبطور کلی‌اسفالت‌این قسمت‌درتابستان ۱۳۴۰ تکمیل خواهد شد •

همچنین ساختمان‌دیوارهای ساحلی بابلسرنیز که‌باطغیان آب ازبین‌رفته بود ازاول سال‌جاری باتهیه دیوارهای بتنی آغاز وتاکنون ۴۶۰ قطعه آماده شده وبزودی کارنصب آن درکنار رودخانه شروع خواهد شد •

زیرسازی‌راه بابل -شماهی که طول‌آن ۹کیلومترازجاده‌قدیم کوتاهتر است تکمیل ودرسال‌جاری باایجادیك قشراسفالت زیرعبور قرارگرفته ورو سازی اسفالتی آن بسال آینده‌موکول گردیده است دراین مسیر برروی رودخانه طالاربل بزرگی بطول۲۱۶ در دست‌ساختمان است‌که تاکنون ۷۵ درصدآن پایان یافته وتامهرماه جاری تکمیل خواهد گردید •

بوی بدی‌که هوای لطیف الهیه را بد میکند

عده‌ای از ساکنین الهیه شمیران اطلاع میدهند که چون برای کارگران ساختمانی این حدود مستراحی وجود ندارد،ازهرگوشه بوی بدی‌بلند است وهوای ییلاقی ولطیف آنجا را غیر قابل استشمام می‌سازد و ساکنین آن حدود راشب و روز ناراحت میکند مقتضی است بردن مربوطه توجه و اقدام نماید •

برق شما قطع خواهدشد

امروز بنگاه برق بمشترکین خود اطلاع داد که در صورت عدم پرداخت بهای برق مصرفی شبکه آنها راقطع خواهد کرد مامورین بنگاه برای این کار مهلتی معین کرده اند و پس از پانزدهم مرداد ماه این تصمیم اجرا خواهد شد مدیر کل برق گفت در صورتیکه برق مشترکی بعلت عدم پرداخت بهای برق قطع شود وصل مجدد شبکه وی بعلت اشتغال‌مامورین در شبکه های جدید سریعا مقدور نخواهد بود •

رئیس بازداشتگاه کاخ

بنابه پیشنهاد اداره زندانها و موافقت شهربانی کل کشور آقای سروان‌سید عسکری بریاست بازداشتگاه کاخ‌دادگستری‌منصوب گردید •

بازدید معاون نخست‌وزیر از جوادیه

امروز اطلاع حاصل شد که آقای مرتضی سرمد معاون نخست وزیر و سر پرست بازرسی نخست وزیری ازمنطقه ۶شهرداری‌طهران، جوادیه) بازدید بعمل آوردند در این بازدید معاون نخست وزیر از اقدامات شهرداری جوادیه تقدیر نمود

اپطالیدن ساندوز محصول سویس

اپطالیدون ساندوز را فقط درکاغذهای زرورقی که دارای علامت مخصوص ساندوز است خریداری فرمائید

یک دنیا قدرت وزیبائی در اتومبیل های

فورد امریکا

فورد فالکن عروس اتومبیلهای جهان !

نماینده فروش : شرکت الیران موتور : خیابان شاهرضا-شماره ۱۵۴ نزدیک کالج البرز - تلفن : ۴۰۶۸۱

الوازم یدکی برای انواع اتومبیل های فورد بمقادیر زیاد در سراسر ایران موجود و بهای نازل در اختیار شماست

سرویس مجهز تعمیرات : خیابان روزولت مقابل امجدیه

فورد فرلاین

اتومبیل دلخواه خانواده ها

فورد گالکسی

هدیه صنعت اتومبیل سازی قرن بیستم

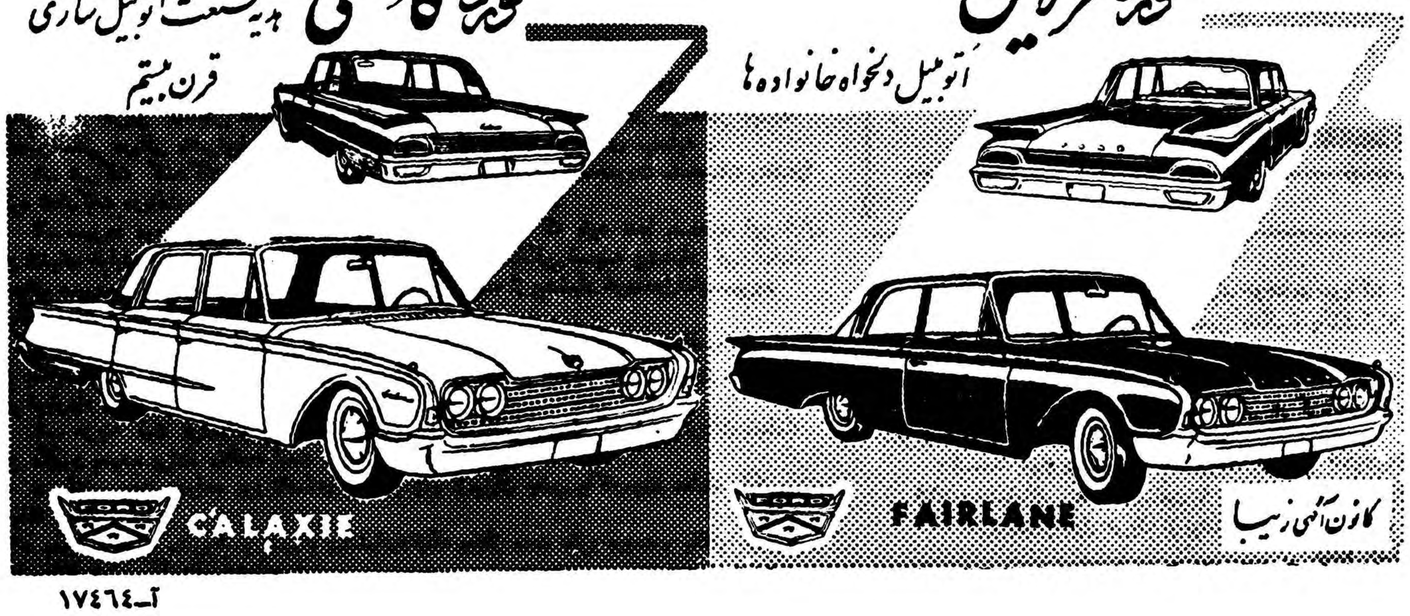

آ-۱۷۴۶۴

لطفا یادداشت فرمائید

امشب

برنامه تلویزیون ایران

ساعت ۶٫۳۳ - برنامه وزارت فرهنگ تدریس فیزیك عملی برای دانش آموزان

ساعت ۷٫۰۰ - برنامه خردسالان

ساعت ۷٫۳۰ - فیلم بودابت لوکاستلو

ساعت ۸٫۰۰ - هنر های زیبا

ساعت ۸٫۳۰ - اخبار

ساعت ۸٫۴۵ - جام جهان نما

ساعت ۹٫۰۰ -مصاحبه باآقای پرفسور فضل الله رضا استاد ایرانی دانشگاه «سیراکیوز» تحت عنوان وضع دانشجویان امریکا •

ساعت ۹٫۳۰ - فیلم سینمائی

ساعت ۱۱٫۳۰ - پایان برنامه

در محافل ومجالس

در انجمن ایران و امریکا

کلوب بریج و شطرنج ازساعت ۶تا ۸ بعد از ظهر

فیلم «در جبهه دریا» از ساعت ۸ بعد از ظهر

در باشگاه نفت

لوتو

از ساعت ۶ بعد از ظهر

فردا شب

در انجمن ایران و امریکا

کلوب بریج و شطرنج

مجلس چای و مکالمه به زبان انگلیسی

از ساعت ۶ تا ۷ بعد از ظهر

پیانو رسیتال توسط «خسرو طوفانپور» پیانیست دوازده‌ساله

از ساعت ۷ بعد از ظهر

درانجمن ایران و پاکستان

کلاس درس انگلیسی

از ساعت ۵ تا۹ بعد از ظهر

در باشگاه نفت

فیلم

از ساعت ۸ بعد از ظهر

توزیع جوایز کاپ اطلاعات باشگاه‌تاج

بقیه ازصفحه ۱۲

بود بملت‌ضایعه‌مرك مرتضی‌شهیدی اجرانشد وتوزیع جوایز مسابقه نیز بوقت دیگری موکول شد.

توزیع جوایز

ساعت شش بعدازظهر روزیکشنبه این هفته طبق قرار قبلی قهرمانان برنده مسابقه پرورش اندام کاپ اطلاعات باتفاق آقای نجم درجلسه هفتگی شورای عالی نویسندگان اطلاعات شرکت نمودند تا جوایز خودرا از آقای مسعودی دریافت دارند. ابتدا آقای نجم پشت‌تریبون قرار گرفت وچنین گفت:

ازطرف آقای سرهنك خسروانی مدیر سازمان ورزشی تاج کشور واعضای باشگاه مصیبت وارده را بخاندان مسعودی وکارکنان‌موسسه اطلاعات تسلیت میگویم واز اینکه بمن اجازه داده شده است که‌در این جلسه ودرحضور مبرزترین نویسندگان مطبوعاتی کشورصحبت کنم تشکر مینمایم. من درطول سیزده سال خدمات ورزشی همیشه ودرهمه‌جا مورد حمایت موسسه اطلاعات بوده‌ام واز آنجا که‌هدف این موسسه راخدمت بمردم و بخصوص بجامعه ورزشی کشور تشخیص‌داده‌ام باکمال افتخار در کلیه مسابقاتی که ازطرف این موسسه ترتیب داده شده از جمله مسابقات زیبائی اندام سال ۳۸ ، مسابقه کشتی‌وشنای جوانان‌شرکت نموده‌ام ودرآینده نیز این همکاری ادامه خواهد داشت.

باشگاه ورزشی تاج همیشه در تمام زمینه‌های ورزشی ودر تمام مسابقاتی که از طرف موسسه‌ترتیب داده شده صمیمانه همکاری داشته است وهیچوقت پیوند خودرا با اطلاعات نخواهد گسست و من بنمایندگی ازطرف مدیر باشگاه قول میدهم که این روابط همکاری راتشدید نمایم.

دوستی قدیم

آقای مسعودی‌ضمن اظهارتشکر ازبرگزاری مسابقه پرورش اندام کاپ اطلاعات باشگاه ورزشی‌تاج وهمکاری مدام آقای نجم گفت: دوستی موسسه اطلاعات وباشگاه ورزشی تاج سابقه مفصلی دارد. مسابقاتی که ازطرف باشگاه تاج بنام موسسه اطلاعات ترتیب داده شده همیشه بهترین نوع مسابقات بوده و موسسه اطلاعات از مساعی این‌باشگاه‌آبرومندوقدیمی که‌هدفش اعتلای ورزش کشور است‌حمایت وپشتیبانی کرده وخواهد کردومن شخصا امیدوار هستم که روابط اطلاعات‌باباشگاههای ورزشی‌کشور روز بروز محکمتر وصمیمانه‌ترشود زیرا هدف اصلی ما پیشرفت‌ورزش کشور و خدمت بجامعه جوانان است. مجله اطلاعات جوانان صرفا بخاطر تشویق جوانان بامرورزش وخدمت بجامعه ورزشکاران بوجود آمده است ومن از باشگاه تاج و همچنین آقای نجم دعوت می‌کنم که بااین مجله که مخصوص جوانان ورزشکار است همکاری بیشتری بنمایند.

آنگاه «کاپ اطلاعات» بوسیله آقای مسعودی به‌آقای امینی‌قهرمان اول مسابقات کاپ اطلاعات اهداء گردید ضمنا به‌آقایان امامورددی وکاوید قهرمانان دوم وسوم این مسابقه نیز دوکاپ نقره اهداءشد.

قهرمانان باشگاه تاج درمیان‌ابراز احساسات اعضای شورای عالی نویسندگان روزنامه اطلاعات را ترك کردند.

باکمال ادب بعرض ملت ایران میرساند

بقیه از صفحه اول

از روزیکه جناب آقای دکتر اقبال به‌امرشهریار ایران زمام امور را بدست گرفته دقیقه‌ای از فکر ترقی و سعادت مملکت غفلت نورزیده وباپشتکار و فعالیت عجیبی برای‌تامین‌رفاه‌ملت‌ایران از هیچ کوششی فروگذار نکرده‌اند ملت عزیزایران نخست وزیریکه از ساعت پنج صبح الی دوازده شب در پشت میزخود کار میکند و هنوز یك خانه شخصی از خود ندارد و یك وجب زمین مالك نیست و در هیچ‌بانکی پول ندارد آیا سزاوار است چنین مردی را از خودناراضی و دلسردنمائیم آقای دکتر اقبال برای اجراء منویات شاهنشاه‌عظیم‌الشان ما در تمام استانها و شهرستانها مسافرت نموده و باکمال رافت و مهربانی بدردهای دل مردم رسیدگی نموده وبقدر توانائی و قدرت خود رضایت خاطر آنها را فراهم نموده‌اند بطوریکه شاهنشاه در فرمایشات خود فرمودند بهترین روابط دوستانه بین دولت و ملت من‌فراهم است شاهنشاه ما که کلیه امورات‌مملکتی از نظر تیزبین ایشان پوشیده نیست بی‌جهت چنین فرمایشی نمی‌فرمایند و این دوستی و وداد بین دولت و ملت مستلزم فعالیت و کوشش و فداکاری رئیس‌دولت‌است حقیر پیشرفت هائیکه در زمان نخست وزیری جناب آقای دکتر اقبال شده و برای‌العین مشاهده کرده‌ام بعرض ملت ایران میرسانیم بنده کشاورزانی را سراغ دارم که تا دوسال قبل‌فاقد همه گونه وسائل مادی و معنوی بوده و بحمداله امروز می‌بینم که دارای همه چیز شده‌اند یکی‌از آنها اظهار میکرد علاوه بر اثاثیه منزل دارای صد راس گوسفند و چندراس‌گاو و بااینکه‌آذوقه‌سال خانواده‌ام تامین است مقدارزیادی از محصول خود را به بازار عرضه میکنم‌بطوریکه‌مبلغ چهارده هزار تومان وجه نقد دارم در کلیه دهات و قصبات کشاورزان با کومك و مساعدت دولت و بانك کشاورزی دارای همه‌گونه وسائل زراعتی میباشند و در نتیجه مبارزه با مالاریا تماما صحت وسلامتی‌خود را بازیافته با دلگرمی مشغول فعالیت هستند بهمچنین در صنایع و اقتصادیات مملکت‌باکومك‌وزارت صنایع چرخهای‌صنعتی‌مملکت بطورسریعی بحرکت درآمده و میلیونها نفر از این‌راه‌بفعالیت‌و کسب و کار اشتغال دارند پروردگار بزرك را شاهد میگیرم که عرایض حقیر از صمیم قلب‌است‌نه از حزب ملیون اطلاعی دارم نه از حزب مردم آگاهی نه نوکردولت‌هستم‌که خواهان‌ترفیع‌مقام‌و درجه و اضافه حقوق باشم نه ثروت‌دارم‌که بخواهم با کومك دولت شانه از زیر بار مالیات خالی کنم حقیرکه یکی از افراد این ملت هستم‌وظیفه دارم بعرض ملت ایران برسانم خدا را شاهد میگیرم که بنده از نزدیك جناب آقای دکتراقبال نخست وزیر محترم ایران را نمی‌شناسم و هرگز تماس باایشان‌نداشته‌ام ولی وجدانانمیتوانم‌پیشرفت های سریعی که‌در زمان نخست وزیری ایشان در کلیه امورات مملکتی به چشم میخورد عین‌غمض نمایم از خداوند بزرك سعادت و سلامت ایشان را مسئلت نموده و امیدوارم که در ظل توجهات شاهنشاه عظیم‌الشان همیشه مصدر امر بوده وبه ترقیات بیشتری نائل گردند.

حقیرولی صدر تلفون ۵۵۶۰۸

آ ـ ۱۵۱۴۳

پپسی کولا و کولاک میکند

آ ـ ۱۷۴۶۲

وزارت جنك

اداره حسابداری کل کارخانجات آرتش سه‌عدد دیك فشار چدنی مورد احتیاج کارخانجات شیمیائی را از طریق گشایش اعتبار بواحد دلار بدون هزینه بیمه تحویل بندر خرمشهر بابسته بندی‌بین‌المللی دریائی باشرایط و مشخصات‌زیر از طریق مناقصه خریداری مینماید .

۱ـ شرکت کنندگان درمناقصه میتوانند بامراجعه‌قبلی باین اداره صورت مشخصات ونقشه‌را ازدائره تدارکات دریافت و سپس مبادرت‌به‌تسلیم پیشنهاد نمایند .

۲ـ سپرده مورد مناقصه پنج‌درصد ارزش پیشنهادی است که باید نقدا بصندوق این اداره واقع در انتهای خیابان ژاله پرداخت و قبض رسید و یاتضمین بانکی ضمیمه پیشنهاد خود نمایند (چك بجای سپرده قبول نمیشود) در صورتیکه برنده مناقصه از پیشنهاد خودعدول‌نمایدسپرده مزبور بنفع دولت ضبط خواهدشد .

۳ـ برنده مناقصه ملزم است برای حسن انجام کار معادل صدی ده مورد مناقصه را بنام تضمین بصندوق این اداره بسپارد و این مبلغ پس‌از خاتمه تحویل جنس وواریز حساب قابل استرداد است .

۴ـ هزینه ثبت قراردادو پرداخت مالیات وسایر عوارض مربوطه که طبق مقررات بمعامله تعلق بگیرد بعهده برنده مناقصه است .

۵ـ اداره مجاز خواهد بود تاصدی بیست و پنج ازمیزان جنس یاکارمورد معامله راکسرو یااضافه نماید .

۶ـ به‌پیشنهادهای مشروط و مبهم و پیشنهادهائیکه بعداز مدت مقرر برسد و یافاقد سپرده باشد مطلقا ترتیب اثرداده نخواهد شد .

ضمنا مدت اعتبار پیشنهادات از تاریخ تسلیم نبایستی از ۴۵روز کمتر باشد .

۷ـ پیشنهاددهندگان بایستی پیشنهاد خودرا در دوپاکت لاك ومهر شده پاکت الف شامل مشخصات فنی و قبض سپرده یاتضمین بانکی و پاکت ارزش کالا و سایر شرایط تجاری بدفتر این اداره بنشانی فوق تحویل نمایند .

۸ـ حضور پیشنهاددهندگان در جلسه‌مناقصه بادردست داشتن معرفی نامه کتبی آزاداست .

۹ـ جنس مورد مناقصه بایدحداکثر در کوتاهترین مدت ممکنه درمحل بندر خرمشهر تحویل شود .

۱۰ـ مدت قبول پیشنهادات تاآخروقت‌اداری روز ۱۳ر۷ر۳۹ خواهدبود .

۱۱ـ پیشنهادات واصله درساعت ۹ صبح‌روز ۱۴ر۷ر۳۹ باز وقرائت خواهدشد .

۱۲ـ اداره درردیاقبول هریك از پیشنهادات مختاراست .

اداره حسابداری کل کارخانه های آرتش

آ ـ ۱۷۵۳۶

هنرستان هنرهای زیبای دختران

در رشته‌های نقاشی ـ مجسمه‌سازی ـ وهنر های تزئینی (مینیاتور ـ تذهیب ـ نقشه‌قالی وکاشی) هنرجو می‌پذیرد .

دارندگان مدرك قبولی دوره اول متوسطه برای ثبت نام از ساعت ۸ تا ۱۱½صبح هردوشنبه بمحل هنرستان واقع درخیابان خانقاه مراجعه نمایند .

اداره آموزش وهنرهای ملی هنرهای زیبای‌کشور

۱ـ۱۰ آ ـ ۱۳۳۵۰

جریان انتخابات در شهرستانها

انجمن رضائیه

انجمن نظارت شهرستان رضائیه بدین شرح انتخا ب‌شدند .

آقایان حاجی امیر منظم ، دکتر احمدی ، باقر نظمی ، حاجی گرمی، اسکندر حشمتی ، منوچهری ، غلام راد ، احمد زشتی‌و حمید آقا زاده بسمت اعضای اصلی‌و آقایان حسین فتورچی ، دکتر دیلمقانی ، حسین بیگلری ،شهیدی ، فتحی امین ، حاجی حسین صابونی ، فرهمند ، انصاری و اقبالی بسمت اعضای علی البدل .

اعضـای اصلـی بلافاصلـه تشکیل جلسه دادند و پس از اخذ رای آقایان حاجی‌امیرمنظم «رئیس» دکتر احمدی «نایب رئیس»حشمتی، نظمی ، غلام رادو حمید زاده بسمت منشی انتخاب گردیدند .

اصطهبانات

اعضای انجمن نظارت بدین شرح انتخاب شدند .آقایان محمود موید ، حاج ابوالقاسم پرتو ، احمد وکیلی ، خلیل صادقی ، محمد شمس ، سیدآقا بوترابی ،فخرالدین شیخ الاسلامی و حاج خلیل خلیلی

قم

از طرف انجمن اصلی نظارت انتخابات نسبت به حوزه های فرعی تصمیم گرفته شده لکـن تا کنون آگهی انجمن برا ی‌روز اخذ رای منتشر نگردیده مبارزات انتخاباتی در قم مرتبا ادامه دارد و هر شب ازطرف‌طرفداران آقای‌احمدطباطبائی قمی‌از منفردین‌و آقای دکترمدرسی کاندید حزب ملیون در یکی از محلات شهر جلسه انتخاباتی و سخنرانی تشکیل میبابد که هر دو آقایان کاندیدا شرکت و سخنرانی مینمایند .

پل سفید

از ابتـــدای فعالیت انتخابات قاطبه اهالی سواد کوه تیمسار بازنشسته حجت‌الله‌پهلوان‌را کاندیدای نمایندگی حوزه انتخابی خود قبول نموده‌اند وبعدا کاندید حزب ملیون آقای میر عمادی‌معرفی شد و گفتگو هائی در باره‌دخالت‌در در انتخابات پیدا شد .

روسای عشایر سواد کوه در شیرگاه اجتماع کردند مراتب را ضمن صورت مجلس باطلاع‌مراجع صالح رسانیدند ضمنا در روز شنبه ۸ر۵ر۳۹ که نماینده انجمن شاهی به پل سفید برای تعیین انجمن‌نظار طبقات‌ششگانه ازحضوردربخشداری‌خود داری کردند در نتیجه بخشداری از عده دیگری دعوت بعمل آوردد.

این عده بغیر از دو نفر کارمند ناشناس میباشند (از شاهی)ومورد اعتراض اهالی هستند ، اسمعیل داودی‌رئیس ـ یزدان خلیل نایب رئیس ـ جان آقا محمودی ـاحمد قبادی ـ محمد تقی سروری (منشی) صفر لفوتی ـ سید مومن موسوی چنگیز مریخی .

نجف آباد

طبق گزارش خبرنگار ما انجمن نظارت نجف آباد بدین شرح‌انتخاب شدند .

آقایان : حاج سید حسین‌نوریان «رئیس» ، حاج غلامرضا اخلاقی «نایب رئیس»،خلیل‌شدین نعمت‌الله منوچهری ، حاج یدالله اسمعیلی حاج نعمت الله آذری، حاج عشقعلی ایزدی منشی به سمت اعضای‌اصلی و آقایان : حاج عبدالجواد فاضل ، حسنعلی درش،سید مصطفی‌نوریان، حاج علی‌فتحی ،میرزا محمود شریف قنبر علی مرادی ، حاج محمد تقی آزادی و میرزا مهدی معین بسمت اعضای علی البدل .

بدنبال انتخاب اعضای مرکزی انجمن فرعی شهرستان نجف آباد در جلسه‌ایکه چندی پیش تشکیل شد نمایندگان انجمن های فرعی حوزه های عربستان و کروئین از طرف انجمن‌مرکزی شهرستان‌نجف آباد انتخاب و بوسیله نمایندگان فرمانداری دو نفر ناظر از طرف انجمن به محل ماموریت رهسپار شدند .

نه نفر اعضای حوزه های فرعی عربستان بقرار زیر میباشد .

آقایان : حاج سید محمد علی عمادی ، حاج عبدالشعار معصومی، منوچهر کلانتری، ابوالحسن‌ناظمی، حاج آقا کلانتری ، حاج عبدالعلی کلانتری ، محمد صادقی ، حسن کلانتری و حاج حسینعلی علیخانی .

بم

روز شنبه هشتم مرداد جلسه انجمن نظارت تشکیل شد و سه نفر آقایان : کاظم ایران‌نژاد ،نعمت‌الله خالقی ، سلمان قلندری اعضای علی البدل بجای آقایان :بهزادی، ابوعامری ، بهزاد پور که سه جلسه متوالی از شرکت درجلسات انجمن خود داری نموده بودندتعیین شدند.

ضمنا روز جمعه چهاردهم مرداد در بم اخذ رای به عمل خواهد آمد .

شیروان

انجمن نظارت روز های‌دوازدهم و سیزدهم و چهاردهم را برای‌اخذ آراء تعیین نمود .

اسفراین

از روز شنبه هشتم مرداد در اسفراین اخذ رای به عمل آمده و مردم در کمال آزادی و نظم‌رای خود را بصندوق میریزند .

بجنورد

طبق گزارش خبرنگار ما از بجنورد انتخابات انجمن نظارت‌پایان یافت .

اعضای آن به شرح زیر اعلام گردیدند .

آقایان: هدایت«رئیس» ،دستغیب «نایب رئیس» ، فیروز شادلو ، سهراب شادلو ، اجی سپاس و جاهد منشی و سروان باز نشسته انصاری ، صدیق زاده ، حاجی پهلوانان بعنوان عضو .

شاهی

بنا بر گزارش خبر نگار ما روز پانزدهم مرداد در شاهی اخذ رای بعمل خواهد آمد .

اهر

روز دهم مرداد در اهراخذرای بعمل خواهد آمد .

بروجن

انجمن مرکزی‌نظارت برانتخابات باشرکت آقای مدنی بازرس وزارت کشور و با نظارت فرماندارجلسات خود را تشکیل میدهد .

آبادان

ساعت ۹ و نیم روز چهار شنبه رادیو آبادان متن بیانیه دبیرخانه حزب مردم را در مورد کاندیدای نماینده کارگران‌آبادان آقای‌واقف اعلام نمود .

لنگرود

طبق‌تصمیم انجمن‌نظارت لنگرود روز های سیزدهم و چهاردهم مرداد در لنگرود اخذ رای به عمل‌خواهد آمد .

مرند

هیئت رئیسه انجمن نظارت در آخرین جلسه انجمن های فرعی در پنج‌حوزه جدول‌انتخابات ونمایندگان و صندوق های انجمن های فرعی تعیین و روز های چهاردهم وپانزدهم مرداد را برای اخذ رای انتخاب نمود .

ملایر

طبق تصمیم‌انجمن نظارت‌روزهای پنجشنبه و جمعه سیزدهم وچهاردهم ماه جاری در ملایر اخذ رای به عمل خواهد آمد .

ضمنا بازرس‌انتخابات‌ملایر آقای حسن مومنی تعویض و بجای‌ایشان آقای دکتر ظهیری از طرف وزارت کشور تعیین و مشغول کار شد .

الیگودرز

آقای سیروس بهمن کاندیدای حزب مردم الیگودرز را تـرك گفت .

سوسنگرد

انجمن نظارت‌فرعی انتخابات‌بخش های تابعه دشت میشان ، شبستان، هویزه ، موسیان انجام‌شد و آگهی انتخابات از طرف انجمن مرکزی در سراسر دشت‌میشان منتشر گردید.

مرند

اعضای انجمن نظارت بشرح‌زیر انتخاب شدند .

آقایان : مکافات «رئیس» ، کلانتری«نایب رئیس»،حاج‌حسن جوادی،بیوك هوجقانی ،طبیب‌زاده، اکبری‌شیخ‌زاده،خلیل‌زاده،صدیقی منشی و اعضاء کمیسیون .

بندر معشور

طبق تصمیم اعضای‌انجمن نظارت روز های ۱۳ و ۱٤ و ۱۵ برای‌اخذ آراء تعیین گردید .

شادگان

انتخابات اعضای انجمن نظارت انجام شد و اعضای آن بشرح زیر انتخاب شدندآقایان:حاج‌عبدالمجید اهدائی ،حاج عبدالمهدی‌قناد ،یحیی کاظمی،حاج‌عبداله ،عیسی‌پور،حمید قنواتی ، تقی لطیف زاده ، رحمت سالمی ، محمد لطیف زاده ، حمید و مشهدی زاده بسمت اعضای(اصلی و آقایان : شیخ سالمی ، حاج‌محمد صالح ، عیسی پور ، حاج کاظم نخاله ، عبدالحمید کاظمی ، سید بحرالعلوم ، حسن رکانی ، محمد کاظم کاظمی و علی حسین اکبری بعنوان اعضای علی البدل .

همدان

طبق گزارش خبرنگار ما از همدان انجمن انتخابات اولین جلسه خود ر اتشکیل دا د و۸ شعبه انجمن فرعی هیئت رئیسه خود ر اانتخاب و بانجمن مرکزی گزارش نمودند.

جریان انتخابات همدان‌در کمال آرامش ادامه دارد .

روز های دوازدهم و سیزدهم‌در همدان اخذ رای به عمل خواهد آمد .

لاهیجان

آقای هاشمی‌بازرس وزارت‌کشور وارد لاهیجان شد . هم اکنون مقدمات دائر نمودن ۸ صندوق مرکزی و فرعی شعب درشرف‌انجام است و تا پایا ن‌این هفته آگهی اخذ رای اعلام میگردد .

آگهی تشکیل کلاس

چون بمنظور ترویج صنایع غذائی و خشکبار دراستانهای میوه‌خیز کشور کلاسهائی باشرکت روسای ادارات ترویج وزارت کشاورزی در روزهای ۲۵و۲٦و۲۷مردادماه ۳۹زیر نظر کارشناسان ایرانی وخارجی تشکیل خواهدشد علیهذا علاقمندان شرکت در کلاسهای مزبورمیتوانند همه روزه درساعات اداری برای ثبت نام به‌دبیرخانه این اداره واقع در خیابان شاهرضا کوی رامسر مراجعه نمایند .

اداره صنایع خشکبار وکنسروسازمان‌برنامه

آ ـ ۱۷۲٤٦ ۱ـ۳

آگهی مربوط بمسابقه ورودی دانشکده ادبیات مشهد

پیرو آگهی قبلی نکات زیرجهت اطلاع داوطلبین دانشکده‌ادبیات مشهد آگهی میشود.

۱ـ کلیه دارندگان گواهینامه های ششم ادبی ـ طبیعی ـ ریاضی ـ میتوانند در مسابقه ورودی هریك از رشته‌های دانشکده ادبیات ثبت‌نام وشرکت کنند . داوطلبان دانشکده برای ثبت‌نام باید بدبیرخانه‌دانشگاه مراجعه نمایند.

رئیس دانشگاه مشهد ـدکتر سامیراد

آ ـ ۱۷۵۸٦

خودکار پر دوام

تی بال پارکر

را انتخاب میکنند

مرد عاقل میداند خطش باید نمیز و یکنواخت باشد بنابراین خودکاربی نظیرتی بال پارکررا انتخاب میکند چه تی بال پارکر پررنگ و یکنواخت نوشته و بدین ترتیب تمام خطوط نامه یکسان خواهد بود خودکاریکه جوهر اضافه نداده بآرامی وما اولین اشاره شروع بنوشتن میکند .

خلل وفرج مختص تی‌بال پارکر

جوهربآرامی وباندازه احتیاج بدور نوك‌خودکار رسیده درهزاران خلل‌وفرج‌آن‌نفوذ میکند وبدین ترتیب همواره نوك تی‌بال آماده نوشتن است .

Parker tBall Ballpoint

یکی دیگرازمحصولات شرکت قلم پارکر

کوکا کولا نیرو بخش

بین بازی فوتبال ، تنیس ، شنا و یا هر ورزش دیگری که‌مورد علاقه شما باشد لحظه‌ای فرامیرسد که استراحت و رفع خستگی ضروریست بهمین منظورتمام‌ورزشکاران برای‌اینکه حداکثراستفاده راازاستراحت‌ببرندوتجدیدانرژی‌نمایندکوکاکولا را انتخاب نموده‌اند . شما هم باکوکاکولاتجدید نیرونمائید . قهرمانان همیشه کوکاکولا مینوشند.

کوکا کولا DRINK Coca-Cola

در دو اندازه مناسب — معرف اهل سلیقه

آ ـ ۱۷۵۳۲

بی ام ۳۵۰ «باکسر» ۵۲ قوه اسب

جدیدترین تراکتور هیدرولیک ساخت کارخانه بولندر مونکتل سوئد

با اقساط چهار ساله

باکمک بنگاه توسعهٔ ماشینهای کشاورزی

کانون آگهی نوین

BOLINDER - MUNKTELL

نماینده انحصاری ـ خیابان اکباتان شماره ۲۱۳ - ۲۱۵ تلفن ۳٦۲۹۵ تا ۳٦۲۹۹

آ ـ ۱۷۵۸۲

آگهی حراج

قسمت کارپردازی سازمان برنامه ۳۲۹قلم لوازم اداری از قبیل‌تلفن ـ بادبزن ـرومیزی وسقفی ـ لوازم روی‌میزاداری ـ چراغ رومیزی ـماشین حساب ـماشین‌تحریر ـپرده ـکیف‌دستی ـسیفون و لوازم‌توالت وبخاری نفتی را که‌درانبار شماره یك واقع در خیابان تهران نو مقابل بیمارستان بوعلی کارخانه گودرن سابق موجود است از طریق حراج عمومی که در ساعت نه‌صبح روز دوشنبه ۲٤ر۵ر۳۹درانبار فوق‌الذکر بعمل خواهد آمد بفروش میرساند .داوطلبین میتوانند قبل از تاریخ بالا اشیاء مورد حراج را بازدید نموده درروز مقرر برای‌شرکت‌درحراج‌حضوربهمرسانند. هزینه حراج ومالیات و عوارض متعلقه به‌عهده خریدار است ووجه کالا نقدافی‌المجلس دریافت میشود .

قسمت کارپردازی

آ ـ ۱۷۲٦٦ ۱ـ۳

ضبط صوت و دوربین فیلم‌برداری برای‌فروش

یك ضبط صوت ت ـ کا ـ ۳۰ گروندنیك و یك دوربین فیلم برداری بولکس ۸ میلیمتری‌نو بفروش میرسد صبح ها بـه هنرستان تهران ـخیابان قوام السلطنه تلفن ۳۰۳۳۷٦ آقای ضیاء مراجعه فرمائید .

آ ـ ۱۵۱۸۵

بامر شاهنشاه

اسکان عشایر فارس وبرنامه تازه‌ای آغاز گردید

وارد مرحله جدیدی شد

از محل بودجه اسکان عشایر، بعشایر بی بضاعت کمك میشود

اجرای این برنامه دراصلاح وضع فرهنك وبهداشت واقتصاد عشایر مؤثر است

خبرنگار مادرشیراز طی گزارشی اطلاع میدهد اخیرا بفرمان شاهنشاه طی مخابره تلگرافی به استانداری فارس دستور داده شده است که‌دراسرع وقت برای اسکان عشایراین استان و همچنین تامین بهداشت‌وفرهنك آنها اقدام گردد دراین تلگراف تصریح شده است آنعده از عشایر فارس که استطاعت مالی دارند بایستی شخصابرای خود خانه ومسکن بسازند ضمنا بمنظور تهیه مسکن جهت عشایربی‌بضاعت‌دستور داده شده‌است که‌از محل بودجهٔ اسکان عشایر پس‌از مطالعات کافی به آنها کمك شود خبرنگار مادر گزارش خود اضافه‌می کند باوصول این تلگراف اینك‌چندروز است که از طرف استانداری فارس برای اجرای اوامرشاهنشاه اقدام گردیده ودراین باره دستورات اکیدی‌بادارات مربوطه صادر شده است.

موضوع اسکان عشایر استان فارس که در بهبود وضع فرهنك و بهداشت و همچنین اقتصاد آنها تاثیر زیادی دارد باعث خوشحالی شدیدعشایر این استان شده است واینك بابیصبری در انتظار اوامر شاهنشاه میباشند.

کارکنان شیرخوارگاه صاحب‌زمین میشوند

خبرنگارمادر مشهد مینویسد چندروزقبل آقای مهران نایب‌التولیه‌آستان قدس رضوی باتفاق‌مدیران ونمایندگان جرائد مشهد از شیرخوارگاه این شهرستان دیدن کردنددراین بازدید آقای مهران برئیس شیرخوارگاه‌اظهار داشت که‌هزارمترازاراضی‌آستان‌قدس رضوی‌بکارکنان‌وپرستاران شیرخوارگاه واگذار خواهدشد تادرآن برای خودخانه بسازند درعکس بالا آقای‌مهران و همراهان هنگام‌بازدید قسمتی ازشیرخوارگاه دیده میشوند.

چند خبر کوتاه

سبزوار چون مساعی آقای مسعود شاکری فرماندار سبزوار مورد توجه هیئت دولت قرار گرفته بود از طرف وزارت کشور از خدمات وی قدردانی شد.

کلاردشت : بدعوت آقای لطفی بخشدار جدید کلاردشت جلسه ای با حضور دهبانان قراء و قصبات تابعه تشکیل شد ودر این جلسه برای پیشرفت امور دهات، مذاکراتی صورت گرفت.

کوچصفهان : شعبان معتمدی‌یکی‌از اهالی قریه «شد» از توابع‌کوچصفهان بوسیله چند نفر ناشناس کشته شد و بادفن جنازه وی جریان تحت‌تعقیب قرار گرفت.

همدان : احمد میرزا حسین یکی از چهار نفر سارق مسلح که شبانه بمنزل آقای جلیلیان یکی از اهالی همدان دستبرد زده بود بوسیله مامورین کلانتری ۳ این شهرستان دستگیر شد.

کلاردشت : آقای سید حجت‌الله موسوی نماینده حضرت آیت الله العظمی بروجردی وارد کلاردشت گردیدودرقراء تابع این‌بخش مشغول ارشاد اهالی‌شد.

پهلویدژ : سید اکبر دادرزلی یکی از مامورین ژاندارمری پهلویدژ به اتفاق چندنفر ژاندارم بعلت‌اختلافات قبلی بجان حسین پور مروج‌کشاورزی این منطقه افتادند و اورا بشدت مجروح کردند. جریان امر تحت تعقیب میباشد.

طبس : بهداری طبس سرایدار ندارد و هر آن ممکن است در موقع تعطیل بهداری وسائل و دارو های آن مورد دستبرد قرار گیرد جادارد یکنفر بعنوان سرایدار بهداری تعیین شود.

*میانه تیمسار سرتیپ دیلمی و سرکار سرهنك قوامی فرمانده و معاون ژاندارمری آذربایجان‌شرقی برای استقبال از تیمسار عزیزی فرمانده کل ژاندارمری کشور وارد میانه شدند و باتفاق تیمسار عزیزی به تبریز عزیمت کردند. تیمسار دیلمی از وضع ژاندارمری میانه بازدید کرد.

حاکم دوبی بتماشای مسابقه رفت

قبلا باستحصار خوانندگان عزیز رسید که حضرت شیخ‌راشدبن سعید حاکم شیخ‌نشین دوبی برای گردش و تغییر آب و هوا بهمدان وارد شد و ضمن اقامت در این شهرستان، در تماشای مسابقه فوتبالی که بین تیم آزاد همدان و تیم «امان وتینی» تهران انجام شد شرکت کرد. در عکس بالا حضرت شیخ راشدبن سعید هنگام تماشای‌مسابقه دیده میشود.

با ایجاد یك نهر بطول دوکیلومتر
مردم طالقان از آب بی‌نیاز میشوند

چند روز قبل شورای بخش طالقان، پیشنهاد کشاورزان قراء «گوران»، «حصیران» و«پشخاتی» این شهرستان را مبنی بر ایجاد یك‌رشته نهر آب برای آبیاری مزارع قراء مزبور تصویب کرد.

کشاورزان مذکور پیشنهاد کرده بودند که از مرز دوقریه مشترك «مرجان» و «جوستان» طالقان، یکرشته نهر تا قراء«گوران» «حصیران» و «پشخاتی» که در نزدیکی یکدیگر قرار دارند بهزینه خود آنان ایجاد شود.

هم اکنون آقایان علی اکبر مجیدیان، محمد علی ملکان و سید نظام‌عظیمی از طرف شورای بخش مامور برآورد هزینه ایجاد نهر که دو کیلو متر طول خواهد داشت گردیده اند. با ایجاد این نهر آب مورد نیازکشاورزان سه قریه مذکور بخوبی تامین خواهد شد.

چند کودك
تلف شدند

براثر شیوع بیماری اسهال دربندرمعشور

خبرنگار ما در بندر معشور در تعقیب گزارش قبلی خود راجع به شیوع بیماری اسهال در آن محل اطلاع میدهد بیماری اسهال که از چند روز قبل در بندر معشور شیوع یافته است، همچنان در حال توسعه میباشد و هر روز عده ای از اهالی این شهرستان به بیماری مزبورمبتلا میشوند بطوریکه در حال حاضر در هر خانواده ای یك یا چند بیمار مبتلا باسهال وجود دارد خبرنگار ما اضافه میکند ظرف دوسه روز اخیر چند نفر از کودکانیکه مبتلای باسهال شده بودند بعلت تبدیل این بیماری باسهال خونی فوت کرده اند واین موضوع نگرانی شدیدی بین اهالی بندر معشور تولید نموده است عده ای معتقدند که اگر این بیماری باهمین شدت ادامه یابد بیم آن میرود که تلفات بیشتری ببار آورد بهر حال طبق اظهار پزشکان محلی بیماری اسهال براثر آلودگی آب آشامیدنی شهر که از رودخانه تامین میشود شیوع یافته‌است‌وجا دارد از طرف مسئولین امور در این باره فکری بشود.

اسامی صحیح

در شماره یکشنبه نهم مرداد ماه ضمن اخبار مربوط به،تشکیل انجمن های نظارت در شهرستانها. نام سه نفر از اعضای انجمن نظارت‌الیگودرز اشتباه چاپ شده بود که اسامی صحیح آنها بدین شرح میباشد:

۱ـ آقای محمد باقر گودرزی ۲ ـ آقای ابراهیم گودرزی ۳ـ آقای جمال الدین بروزودی

درنزاعی که بین عده‌ای درگرفت
مشتاق زنده ماند و غریب مرد

چندروز قبل درقریه فیروزآباد ازتوابع خلخال نزاع خونینی بین چندنفر ازاهالی درگرفت بطوریکه دونفرازمنازعین باسامی غریب ومشتاق بشدت مجروح شدند. مجروحین بوسیله مامورین ژاندارمری محل به بهداری بخش«کیوی» اعزام گردیدند وتحت‌معالجه قرار گرفتند. اما معالجات دربارهٔغریب که جراحاتش شدید بود موثر واقع نشد ووی دربهداری درگذشت.

درتحقیقاتیکه مامورین ژاندارمری کیوی بعمل آوردند معلوم شدعلت نزاع وجود اختلافات قبلی بین منازعین بوده است. مامورین پنجنفر از مسببین اصلی نزاع‌را دستگیر کردند وبدادسرای اردبیل اعزام‌داشتند وجنازه نیز پس‌از انجام تشریفات قانونی بخاك سپرده شد.

نمایش پیشرفتهای صنعت نفت

خبرنگارمادر چالوس اطلاع‌میدهد چندروزقبل هیئت سیار شرکت‌ملی نفت ایران برای نمایش فیلمهائی از پیشرفت صنعت نفت وارد چالوس شدو طبق‌برنامه‌ای که تنظیم‌گردیده بود هزاران نفرازاهالی درمقابل کارخانه‌حریر بافی‌اجتماع کردندوباتماشای چندحلقه فیلم پیشرفت های صنعت نفت ایران رابچشم خوددیدند درعکس‌بالا نماینده اعزامی شرکت ملی‌نفت قبل‌از شروع نمایش فیلم‌برای اهالی چالوس سخنرانی میکند.

برق علمده

خبرنگار ما در علمده می‌نویسد چند روز قبل موتور مولد برق علمده که ازطرف شرکت‌مقاطعه‌کارخریداری شده بود باین منطقه وارد گردید و بمحلی که اداره املاك پهلوی به شهرداری واگذار کرده حمل شد. آقای آرمند سرپرست شهرداری‌علمده طی مصاحبه کوتاهی اظهار داشت: تا چند روز دیگر برای ایجادساختمان کارخانه برق و نصب موتور اقدام خواهد شد.

مرك بلال

گزارش خبرنگارما در مشهدحاکی است چند روز قبل کامیونی برانندگی «باقر» با هشت نفر سرنشین ومقداری بار که از قریه «نزشك» بطرف مشهد می آمد در بین راه براثر سرعت زیاد واژگون گردید. در این حادثه یکی از سرنشینان کامیون بنام علی بلال از بالای کامیون پرت شد و گردنش زیر چرخهای کامیون قرار گرفت و آنا جان سپرد. جریان مقامات‌مربوطه اطلاع داده شد تا برای دفن جنازه مقتول اقدام گردد.

گل سفید
دریکی از قراء مرزن‌آباد
دونفر راکشت

معدن گل سفید ریزش کرد و دونفر زن زیر آوار ماندند

خبرنگار ما در مرزان آباد گزارش میدهد چند روز قبل دو نفر زن باسامی شاه سلطان و صفیه از اهالی قریه (فشکور) واقع در پانزده کیلو متری مرزان‌آباد جهت تهیه مقداری گل سفید برای سفید کردن خانه های خود به محل معدن گل سفید که در نزدیکی قریه قرار دارد عزیمت کردند و چون عجله داشتند بلافاصله داخل معدن شدند و برای تهیه گل سفید مشغول فعالیت گردیدند ولی هنوز لحظه‌ای از ورود آنها نگذشته بود که ناگهان قسمتی از دیواره معدن ریزش کرد و هر دو نفر زیر خروارها خاك و گل سفید پنهان گشتند این جریان بوسیله چند پسر بچه که در نزدیکی معدن بازی میکردند باهالی قریه (فشکور) اطلاع داده شد و عده ای بلافاصله بکمك شاه سلطان و صفیه شتافتند ولی دیگر دیرشده‌بود زیرا آن دو نفر در همان لحظات اولیه زیر آوار جان سپرده بودند بهرحال جنازه مقتولین بوسیله اهالی بقریه حمل شد و پس از انجام تشریفات قانونی برای دفن آنها اقدام گردید.

سخنرانی دربارهٔ رفع اختلافات شیعه و سنی

خبرنگار ما در مشهد مینویسد چند روز قبل آقا ی‌شیخ محمد تقی دبیر کل و موسس دارالتقریب بین المذاهب الاسلامیه که اخیرا بمشهد آمده است طی مراسمی که در صحن مطهر حضرت ثامن‌ـ الائمه برگزار شد درباره رفع اختلافا تشیعه و ثنی سخنرانی جامعی ایراد کرد در این مراسم کلیه روحانیون شهرستان مشهد حضور داشتند و سخنرانی ایشان را استماع نمودند در عکس بالا شیخ مجمد تقی هنگام سخنرانی در صحن مطهر حضرت ثامن الائمه دیده میشود.

رئیس جدید بهداری گنبدکاوس گفت :
کادرپزشکی بهداری تکمیل میشود
برای ساختمان درمانگاه جدید اقدام شده‌است

دکتر ارشاقی

خبرنگار ما درگنبد کاوس مینویسد چند روز قبل برای کسب اطلاع از برنامه های اصلاحی آقای دکتر ارشاقی رئیس جدید بهداری گنبد کاوس مصاحبه‌ای با وی بعمل‌آوردم آقای دکتر ارشاقی در پاسخ سئوالات اینجانب اظهار داشت.

اولین اقدام من تکمیل کادرپزشکی و رفع نقائص ساختمانی بهداری است و بعد از آن برای افزایش تعداد تختخوابهای بیمارستان این شهرستان اقدام خواهم نمود ضمنا برای دائر شدن حمام بیمارستان که از مدتی پیش بلا استفاده مانده است دستوراتی بمتصدیان مربوطه داده شده و جهت شروع ساختمان درمانگاه جدید بهداری اقدامات لازم بعمل آمده است.

تعطیل کانون‌فساد

خبرنگار ما در قلهك اطلاع میدهد دو شب قبل آقای سروان اکبری‌رئیس دائره تجسس پلیس تهران باتفاق چند نفر از مامورین کلانتری قلهك یکی از کافه های این منطقه را که بکانون فساد تبدیل شده بود تعطیل کرد. مشتریان این کافه که نه نفر زن و یازده نفر مرد بودند بازداشت شدند و تحت تعقیب قرار گرفتند.

مرك غزال

دو روز قبل اتومبیل سواری شماره ۲۱۹۶۵ برانندگی حسین‌معظم که باسرعت زیادی در جادهٔ لاهیجان‌ـ لنگرود حرکت میکرد بازن ۶۰ساله‌ای بنام غزال تصادف کرد و موجب‌مرك آنی او گردید ورانندهٔاتومبیل‌بوسیله مامورین انتظامی بازداشت شد.

۱۵نفر مجروح

خبرنگار ما درشهسوار اطلاع‌میدهد دو روز قبل بین دو دسته از اهالی قریه (کچ‌کره) از توابع شهسوار به علت اختلافات محلی نزاع شدیدی روی داد و طرفین باچوب و چماق به جان هم افتادند دراین نزاع ۱۵ نفر از طرفین بسختی مجروح شدند که چند نفر آنها بعلت شدت جراحات وارده در بیمارستان بستری گردیدند.

جنك جذامیها
درجذامخانه مشهد نزاعی‌رخ داد و۸نفر بسختی مجروح شدند

خبرنگارما در مشهد اطلاع میدهد چندروز قبل بین بیماران جذامخانه مشهد بعلت اختلافات قبلی نزاع شدیدی رویداد ودرحدود صدوبیست‌نفراز جذامیهاباچوب وچماق وبیل وکلنك بجان‌هم افتادند دراین نزاع هشت نفراز جذامیها بسختی مجروح‌شدند که‌دربخش سوانح‌جذامیخانه تحت معالجه‌قرار گرفتند این جریان ازطرف مسئولین جذامیخانه تعقیب میشود تا مسببین‌اصلی شناخته شوند.

ظرف یکماه‌گذشته درشهسوار :
۶نفر براثر مسمومیت مرده‌اند

خبرنگارما درشهسوار اطلاع میدهد چندروز قبل جوانی بنام مهدی‌یکی‌ازاهالی قریه «بس‌کلایه» ازتوابع شهسوار هنگام سمپاشی مرکبات این منطقه دچار مسمومیت شدید شدودر بیمارستان جان سپرد.

خبرنگارما اضافه میکند پریروز هم جوانی بنام حسین حبیبی که از طرف اداره کشاورزی شهسوارمشغول سمپاشی مرکبات بودمسموم شدودربیمارستان فوت کرد گفته‌میشود حسین‌باخوردن مقداری‌سم «پارایتون» خودکشی کرده‌است بهرحال بامرك‌این دونفر تعداد قربانیان سم «پارایتون» در شهسوار ظرف یکماه گذشته بشش‌نفر رسیده است.

درتصادف دواتومبیل یکنفر مجروح شد

خبرنگار ما در لاهیجان اطلاع میدهد دو روز قبل کامیون شماره ۶۱۷۱ برانندگی مرتضی آتشکار در جاده لاهیجان با اتومبیل سواری شماره ۱۱۹۰۲ به رانندگی عبدالله بصیری تصادف کرد در این واقعه جوانی بنام ماشا الله رفیق راننده اتومبیل سواری مجروح شد و بهر دو اتومبیل خسارت زیادی وارد آمد این تصادف بعلت سرعت زیاد رویداد و بقرار اطلاع راننده اتومبیل سواری گواهینامه رانندگی نداشته است.

وعده رئیس بانك

بنابگزارش خبرنگار ما در بیجار چند روز قبل آقای روان شید رئیس شعبه بانك ملی از همدان برای‌بازدیدوضع نمایندگی بانك ملی بیجار به این شهرستان وارد شد. آقای روان‌شید ضمن رسیدگی به امور مربوط از حسن انجام وظیفه‌مامورین‌نمایندگی بانك ملی اظهار قدردانی کرد وهمچنین وعده داد که بزودی این نمایندگی به شعبه تبدیل گردد.

کشف قاچاق
براثر فعالیت مامورین ژاندارمری آبادان
٤تن شکر و ٤تن روغن‌نباتی و٤ هزارجفت‌کفش قاچاق در موتور لنجی کشف شد

خبرنگار ما در اهواز طی گزارشی اطلاع میدهد طبق اظهار تیمسار حکیمیان‌فرمانده ژاندارمری خوزستان دو شب قبل مامورین ژاندارمری آبادان در قصبه «آبادان» بیك فروند موتور لنج حامل کالای قاچاق ظنین شدند و پس از فعالیت زیاد آنرا وادار بتوقف کردند پس از توقف موتور لنج مامورین ببازرسی داخل آن پرداخته و در نتیجه ٤ تن شکر و ٤ تن روغن نباتی و چهار هزار جفت کفش لاستیکی خارجی قاچاق که بنام صد کیسه شکر بارنامه شده بود کشف نمودند کالای قاچاق طی صورتمجلسی تحویل اداره گمرك آبادان گردید و سر نشینان موتور لنج که از قاچاقچیان زبردست میباشند با پرونده متشکله تحویل دادسرای این شهرستان شدند و تحت تعقیب قرار گرفتند.

تیمسار حکیمیان افزود در حال حاضر مامورین ژاندارمری آبادان مبارزات شدیدی را علیه قاچاقچیان این منطقه آغاز کرده اند.

از کاظم مصدق — خبرنگار تربت جام
شهر تاریك و بی‌آب

آنروز که موتور برق یکصد کیلواتی شهرستان تربت جام جهت آزمایش بکار افتاد قرار شد که این موتور برای افتتاح رسمی تحویل شهرداری گردد در همان روز مسئولین امورباهالی این شهر وعده دادند که بزودی با تحویل گرفتن موتور برق نیروی برق مورد نیاز ساکنین کلیه محلات شهر تامین خواهد شد ولی متاسفانه تاکنون که دو ماه و چند روز از آن تاریخ میگذرد هیچگونه اقدامی برای تحویل گرفتن موتور برق بعمل نیامده و در نتیجه این شهر هنگام شب، در تاریکی‌عجیبی فرو میرود و در این میانه هیچکس پیدا نمیشود که بداد اهالی شهر برسد و آنها را از دست تاریکی و ظلمت نجات دهد.

موضوع دیگری که موجب نگرانی و ناراحتی شدید اهالی تربت جام میباشد مسئله کمی آب آشامیدنی در این شهر است گر چه در این منطقه چاه عمیق آب وجود دارد ولی آب این چاهها بهیچوجه احتیاجات اهالی را تامین نمیکند و کسانیکه از آب جاری استفاده میکنند بیش از ماهی یکبار دستشان بدامن آب که یك ماده حیاتی میباشد نمیرسد و متاسفانه از طرف شهرداری برای تامین آب و برق تربت جام اقدامات موثری صورت نمیگیرد اینك اهالی این شهرستان از مسئولین امور تقاضا دارند که اولا برای تحویل گرفتن موتور برق صد کیلواتی که از دو ماه قبل بلا استفاده مانده است اقدام شود و ثانیا برای تامین آب آشامیدنی این شهر فکری بشود.

افتتاح باشگاه

خبرنگار ما در اسفراین می نویسد چند روز قبل باشگاه ورزشی تاج اسفراین که بوسیله آقای گروهبان بیطرف تاسیس شده است طی‌مراسمی افتتاح گردید. این باشگاه به کلیه وسائل ورزشی مجهز است و برای پیشرفت و توسعه ورزش در این شهرستان فوق‌العاده موثر میباشد.

تصادف باقطار

خبرنگار ما در شهرری طی‌گزارشی اطلاع میدهد روز گذشته قطارباری که از تهران عازم کارخانه سیمان‌بود در خیابان خاکی دولت آباد شهرری با زن چهل ساله‌ای بنام لیلا تصادف کرد ودر نتیجه پای چپ او قطع شد مجروح در بیمارستان فیروزآبادی‌تحت معالجه قرار گرفت.

انتخابات بیستمین دوره قانونگزاری مجلس شورای ملی

دکتر احمد امامی

کاندیدای اول حزب ملیون از تهران

آقای دکتر احمد امامی ، کاندیدای اول حزب ملیون از تهران ،علاوه بر آنکه در رشته تخصصی خود دارای معلومات و اطلاعات کامل میباشد ، اصولا در اجتماع مردی صاحب رای وصاحب نظر شناخته شده و حسن خلق و رفتارشایسته‌اش دوستان و علاقمندان فراوانی در میان تمام طبقات برای او بوجود آورده است.

کسانی که‌بروحیات و طرزکار دکتر امامی واردند معتقد هستندبا لیاقت و شایستگی که تاکنون در اداره امور دستگاهها و تشکیلات مختلف ابراز داشته در امورحزبی نیز موفقیت شایان کسب خواهد کرد و با تجارب وتدبیری که‌دارد در توسعه تشکیلات حزب موثر واقع خواهد شد .

کاندیدای اول حزب ملیون از آنجا که در اجتماع با طبقات‌مختلف تماس داشته ، بافکار و روحیات مردم آشنائی کامل پیدا کرده‌وبا وارد بودن در امور سیاسی‌و پختگی ومتانتی که دارد ، میتواند نماینده مفید و با صلاحیتی برای اهالی تهران در مجلس شورایملی باشد. طبقه جوان تحصیلکرده وروشنفکر پایتخت به آقای دکتر احمدامامی استاد دانشگاه تهران رای میدهند.

آقای دکتر احمد امامی درطول مدتی که امور بهداری بیمارستان بانك ملی و استادی دانشگاه را برعهده گرفته در عین انجام‌خدمات محوله‌درامور اجتماعی نیزابرازکمال علاقه نموده با حسن خلق و قیافه‌باز وسلامت نفس خدمت بخلق را وجهه همت خویش قرار داده‌است.

آقای دکتر احمد امامی محبوب طبقات مختلف مردم میباشند زیرا مردی است ورزیده در سیاست ، مجرب ، شریف ، با حسن نیت ، خدمتگذار جامعه‌وعلاقمندباصلاحات و تامین رفاه مردم .

از دادن رای باین مرد با وجدان وعطوف ومهربان غفلت نورزید.

جامعه روشنفکران اصلاح طلب
شاگردان دکتر امامی

بیانیه پزشگان گیلان

دربیستمین دوره قانون گزاری مجلس شورای ملی ایران جناب آقای دکتر شمس الدین ابوالهدی لنگرودی اززادگاه خویش کاندیدای نمایندگی شده اند سابقه درخشان و خدمات بی شائبه و ذیقیمت مشارالیه درشهرستان لنگرود بر کسی پوشیده نیست خوشبختانه شخصیت و صلاحیت ایشان مورد تائید کلیه طبقات و اهالی لنگرود است ما امضا کنندگان همکاران این پزشك جوان از مردم شریف و آزاده لنگرود و حومه تقاضا داریم باشرکت در انتخابات ودادن رای بنفع آقای دکتر ابوالهدی‌رشد ملی و اجتماعی خود را بثبوت برسانند.

دکتر منصور امامی لنگرودی - دکتر جعفر رحیمی - دکترکاظم مظفری - دکتر فضل‌الله کهنسال - دکتر حسین فتوحی - دکتر قاسملو - دکترصادقی دندانپزشك - دکتر ابراهیم میر بلوك - دکتر عطاءالله رحیمی - دکتر رحیم اردکانی - دکتر فیلسوف - دکترمنوچهر صبوری دیلمی - دکتر مهدی فاتحی - دکتر محمد رضا دشتستانی - دکتر کاظم مدعی نما - دکتر فضل‌الله آصف - دکتر محمد علی‌فائق- دکتر جعفر طلوعی -دکتر علی فروحی - دکتر روشن ضمیر - دکتر ابراهیم ناهد - دکتر حبیب داوران - دکتر کنار سری - دکتر محمد حسن هروی - دکتر معین - دکتراسماعیل سمیعی -دکتر نورالله تحویلداری - دکتر یوسف صمدزاده - دکتر شعار - دکتر روانشناس- دکتر محمد علی لرز جانی -دکتر ایزدی - دکتر تبرك - دکترمحمود مدرس -دکتر بازقلعه ای -دکتر حکیمی میر شکوهی - دکتر علیرضا پورحمید - دکتر احمد میر بلوك -دکتر آزاد آقایان - دکتر روشن رازی - دکتر میر منصوری - دکتر محمد سیگارودی

آ-۱۷۴۹۴

بیانیه دانشجویان لنگرودی

همشهریان عزیز

در اینوقت که شهرستان لنگرود میتواند به تنهائی نماینده ای‌بمجلس شورای ملی اعزام دارد شایسته است مردم این سامان در این امر اجتماعی تامل بیشتری نموده تا شخصیت وموجودیت ذاتی خویش را با انتخاب نماینده ای درستکار و خدمتگزار نشان دهند امروز فرزندان تحصیلکرده این شهرستان خود را سر بلند تر از پیش احساس میکنند که میتوانند شخص لایقی چون دکتر شمس الدین ابوالهدی لنگرودی رابنمایندگی از طرف خود بمجلس شورایملی اعزام دارند بنابر این بسیار بجا است که همه با هم در این امر اجتماعی شرکت نموده و از میان کاندیدا های شهرستان لنگرود تنها بدکتر شمس الدین ابوالهدی که امتحان خدمتگزاری ر اعملا بنحو بارزی به ثبوت رسانیده است رای دهیم .

باقر حمزه دانشجوی دانشکده ادبیات- ابوالقاسم اسدی شلمانی دانشجوی دانشکده ادبیات - حسن ابراهیم زاده معبود فارغ التحصیل دانشکده علوم - عزیزالله اسدیان فارغ التحصیل دانشکده علوم - حسن میرینی بابازادگان فارغ التحصیل دانشکده ادبیات - جواد یحیی‌زاده دانشجوی دانشکده دامپزشکی - علی صالحی دانشجوی دانشکده دامپزشکی - ابوالقاسم خلیقی دانشجوی دانشکده پزشکی -غلامرضا مسرور شلمانی دانشجوی دانشکده‌فنی - علی اکبر یوسفی فارغ التحصیل دانشکده کشاورزی -رضا اسلامی شلمانی دانشجوی دانشکده حقوق- سیدعلی زینی دانشجوی دانشکده علوم - ابراهیم کپورچیان دانشجوی دانشسرای عالی - عباس یوسفی دانشجوی دانشکده علوم - اسدالله طاهری - قاسم خسروی صوفی-سید حسین میر فلاح دانشجوی‌دانشسرای عالی

آ-۱۷۴۹۶

امضاء کنندگان ذیل اعضای اتحادیه بلور و چینی تهران از کاندیدا شدن‌آقایان مهدی لاری و علی اکبر خسرو شاهی و علی اصغر پیرزاد و حاج علی اکبر زاویه که همگی‌از بازرگانان روشنفکر ومورد علاقه تجار هستند بدینوسیله باعرض تبریك از عموم تقاضای انتخاب نامبردگان را دارد .

علی نیکپور - حاجی میرزا ابوالقاسم بردباری - جواد نیلی -حاجی محمد حسین ظروفی -تقی نیلی - اصغر عظیمی -حاجی علی اصغر گمینی -حاجی میرزا حسن زهرائی - محمد مجتهدی

آ-۱۷۴۸۰

امضاءکنندگان زیر فرهنگیان کشور نامزدی

محمدعبدالله گرجی

مدیرکل سابق فرهنك را که مراتب فداکاری وخدمتگذاری مشارالیه بشاهنشاه ومملکت مورد قبول عموم طبقات مردم است بجناب آقای دکتر اقبال رهبر عالیقدر حزب ملیون و عموم مردم ایران تبریك گفته امیدواریم مردم فرهنك دوست بادادن رای این خدمتگذاروطن ر اتائید نمایند .

بقیه ا زشماره پیش

دکتر احمد روستائیان مدیر کل اوقاف - علی اصغر معینیان رئیس اوقاف تهران - گنجعلی زاده اداره کل تحقیق اوقاف - شمس‌زاده کارمند اوقاف - احمدحدادی رئیس بازرسی اوقاف - اکبر صدری کارمند اوقاف - لاکانی رئیس حسابداری ادار ه‌اوقاف - ثقفی رئیس اوقاف شهرستان -محمدشاملو رئیس شعبه‌اول تحقیق اوقاف - رضا عطار کاشانی کارمند اوقاف - اسدالله ثقفی رئیس دفتر اداره کل‌تحقیق اوقاف -ابوالقاسم میرزاخانی کارمند اداره اوقاف - رجبعلی ملکی کارمند اوقاف - محمدی کارمنداوقا ف- رضاجلالی‌زاده بازرس اداره اوقاف - محمدرحیم معمار پور کارمند اوقاف - غلامرضا بصیری کارمند- اوقاف - عبداله افضل کارمند اوقاف‌شهرستانها-اسماعیل‌سلامی کارمند اوقاف - محمدرضا نعمتیان کارمند اوقاف - غلامرضا بصیری کارمند- حسام‌الدین شمس کارمند اداره اوقاف - آقاحسینی کارمند اوقاف - علی‌افشار کارمند اوقاف - حسن معصومی کارمند اوقاف - پرویز رفیعی - حسین مهران کارمند اوقاف -مسعود دزفولیان کارمند اوقاف- محمدخان گستر کارمنداوقاف - محسن امانی کارمند اوقاف - سید کریم جلالی‌کارمند اوقا ف- علی ناصری احمدآبادی مدیر بایگانی اوقاف - سیدمفید دیباج کارشناس اوقاف - اسماعیل اسلامی کارمند اوقاف - عبداله افضل کارمند اوقاف شهرستانها - عبدالحسین صابر کارمند اوقاف - حسن ادیبی کارمند اوقاف - سیدتوفیق میرفتاحی کارمند اوقاف - جعفر ذکائی کارمند اوقاف - سیدحسن سیادتی‌معاون حسابداری استان - صادقی‌زاده عراقی دبیر -حسن رحیمی کارمند - جمشید جم خوکارمند - مهدی وثوقی‌زاده مدیر دبستان-غلامرضاسلمان کارمند اداره حسابداری - ناصر نظری کارمند - محمد جواد جنیدی کارمند - کاظم‌رهبری رئیس اداره تربیت بدنی - صادق ناظمی رئیس آموزشگاه حرفه‌ای -بدیع‌اله فرید مدیر قراردادها - ابوالفضل‌یزدانی مدیردایره فنی فرهنك - سید عباس توکلیان کارمند -حسین‌مشایخ آموزگار - محسن اثنی‌عشری معاون دبیرستان - مسعود ثابت کارمند فرهنك - حسینعلی مهرتاش رئیس اداره اموال -محمدوحید سادات کارمندحسابداری- جواد وکیل زاد ه‌کارمند حسابداری - بهرامیان معاون دبیرستان خسرو- حسین ربیعی کارمند حسابداری -علی هیئت ناظم دبستان شهرام - منوچهر افخمی رئیس دفتر تدارکات - سید عباس کاظمیان کارمند همکاریها - حسین هادیان کارمند حسابداری- عباس عباسی کارمند حسابداری - عباس یوسفی کارمند حسابداری - مهدی فیروزی کارمند اموا ل- سید حسن اسدی کارمند - مرتضی خوئی کارپرداز - ابوالقاسم افراسیابی کارمند - حسین‌فرهمند کارمند- محمدحسین کارمند کامرانی‌آموزگار - صادق صدقیانی دبیر - غلامرضا نور خواه معاون اداره رفاه معلم - رضا بهین‌دبیر - سیف‌اله عضدی کارمند - حسن دیلمی کارمند - حسنعلی قائم‌مقامی کارمند- محمد حب‌حیدر کارمند -جعفر خسروشاهی کارمند - اکبرشاه حسینی کارمند -محمدعلی صفوی کارمند - جواد جوادیان کارمند -ذبیح‌اله امینیان کارمند - ابوالفضل دانشخو - محسن عسگری کارمند - محمدیزدان دوست حسابدار دانشسر ا- اسفندیار بهزادی کارمند حسابداری - مهدی فرزدقی حسابداری -محمد حسین کیانمنش رئیس بایگانی کل- حبیب‌اله شفائی کارگزینی -حسین‌خلج‌آبادی‌حسابداری- محمدشهرجردی کارمند - حسین حاج‌اکبری دفتر حسابدرای -محمد طاهری کفیل اداره امور دانشجویان - مهدی خاتمی معاون اداره‌امور دانشجویان - عباس خمامی رئیس دفتر امور دانشجویان - منصور محرابی کارمند- محمد حسن‌رحیمی‌نژادکارمند-احمدعمادزاده کارمند- عبدالعلی قانع بصیری کارمند -محمد صادق محمدزاد ه‌کارمند - باقرزاده معاون اداره همکاریها - غلامعلی میرزاحسینی کارمند .

(بقیه دارد)

بیانیه فرهنگیان لنگرود

اهالی محترم شهرستان لنگرود و حومه

در اینموقع که انتخابات دوره بیستم مجلس شورایملی نزدیك گردیده و این شهرستان موفق باعزام یك نماینده بمجلس قانونگزاری شده بجاست برای اولین بار شخصی رابنمایندگی انتخاب نمائیم که‌از اوضاع واحوال شهرستان ما اطلاعات کافی داشته و به آلام‌ومحرومیتهای مردم این سامان واقف باشد با این ترتیب‌همشهریان عزیز وشرافتمند باید متوجه باشند که تنها یك وکیل تحصیل کرده و بومی میتواند نیات عالی شما را در راه ترقی و آبادی شهرستان لنگرود بثمر برساند میدانیم که جناب آقای دکتر شمس‌الدین ابوالهدی لنگرودی در طول خدمتگزاری چند ساله خود در این شهرستان همواره در راه رفاه و آسایش همشهریان عزیز کوشابوده وواجد کلیه شرایط مورد علاقه اهالی محترم شهرستان لنگرود و حومه میباشد .

بنابر این فرهنگیان لنگرود که‌پیوسته خدمتگزار شما بوده و خیرخواه عموم همشهریان عزیز میباشند انتظار دارند که در انتخابات شرکت فرموده و با دادن رای بنفع آقای دکتر شمس الدین ابوالهدی لنگرودی که خدمات صادقانه اش بر کسی پوشیده نیست رشد ملی واجتماعی خود را ثابت نمائید .

یوسف درایه - محرری - رحیم وهابزاده - ابوالقاسم هاشمیان - محمد نیازمند علمی - حسین کوچك نیا - محمد تقی حسام - تیمور منجمیان - محمد کاشانچی - میرحمزه میرکیا - داود جوادی-محمدرضا زرشکی -محمد نبی‌زاده -سید محمد تقی موسوی - حسین رزاقی - شهدی لنگرودی - سید محمد تقی معصوم نمازی - محمد شفیعی‌جوادی- حسن‌ابراهیم زاده معبود - احمد صالحی - علی‌نبی زاده -احمد عرفانی- حسین محمودی - محمد رضا مهروز - علی جعفری -محمود اسدی شلمانی - اکبرپور رضائی - شاپور زرشکی - رضا عمارتی موسوی - سید عبدالله صالحی - ابوالقاسم قربانپور -محمد حسن فدائی -محمد نیکوئی -عزیزالله اسدیان - میرحسین میرنوبهار - یوسف خالقی - رضا زرخشك -محمد باقر فتاحی - نصرالله فتاحی - ابراهیم رضائی خلیق -سیدابراهیم موسوی -ابوالقاسم عباس‌پور - حسین نورعلی - فریدون پورعباس -ذبیح‌الله صالحی -عیسی صالحی - آقاجان حائری - تقی صحتکار - جعفر خباز رحیمی - میرعلی طواف زاده

اهالی محترم تهران - ورزشکاران گرامی

جناب آقای غلامرضا مجید کاندیدای حزب مردم از جوانان(میهن پرست - شاه دوست - شجاع - نیکو کار) که امتحان شایستگی خود را زمانی که‌کشور مورد دستخوش بیگانه پرستان قرار گرفته بود داده است با فرستادن معظم‌له بمجلس شورای ملی دین خود را به میهن عزیز وشاهنشاه معظم ادا نمائید . ۱-۲ حاج حسن قند چی

تلگراف از یزد

محضر مبارك آیت‌الله امام‌جمعه تهران

رونوشت حضرت‌آیت‌الله بهبهانی - رونوشت‌اطلاعات

از روزی که صحبت انتخابات آغازشده از رادیو شنیدیم و در مطبوعات خواندیم اعلیحضرت همایون شاهنشاه فرمودند دستور خواهم داد انتخابات آزاد باشد و جناب آقای دکتر اقبال مکرر اعلام نموداوامر ملوکانه را اجراخواهم نمود وضع رفسنجان به آنجا رسیده که دیگر امیدی باقی نمانده است معهذا جریان انتخابات رفسنجان را به عرض پیشوایان بزرگوار روحانی میرسانیم وتنها استدعای ما اینست که جریان مظلومانه رابعرض شاهنشاه رسانند تاذات مقدس شاهانه‌بدانند عامل خاطی دولت بر خلاف نظر و اوامر شاهنشاه ودستورات موکدرئیس محترم دولت که ماایشانرا فردی صالح وراستگو میشناسیم مرد مرا از حق‌قانونی خود محروم مینماید جناب آقای نخست‌وزیر در مصاحبه مطبوعاتی خود آقای دکتر محمود معین را کاندیدای حزب ملیون معرفی وجناب آقای علم آقای محسن هجری را کاندیدای حزب مردم معرفی نمودند دراصل‌موضوع که اکثریت باکدام حزب است بحث نمیکنیم زیرا اعمال دولت حقوق هردوحزب را پایمال نمودند آنچه به عرض میرسد اعمال خلاف قانون آقای عبدالوهاب اقبال استاندار کرمان‌است نمیدانیم ایشان تحت تاثیر چه عواملی قرار گرفته که شمشیر بر روی مردم مسلمان شاهدوست رفسنجان کشیده اند ایشان علنا و صراحتا میگویند انتخابات آزاد نیست و هر کس رابخواهیم از صندوق‌بیرون می‌آوریم و نظر ایشان این است که آقای بهمنیار که جناب آقای نخست وزیر ایشان راکاندیدای حزب ملیون ازشهر کرمان معرفی فرمودند برفسنجان تحمیل نمایند بخدا ،بقرآن قسم یك نفر از مردم رفسنجان او را نمی‌شناسد صورت مجلس‌تشکیل و انجمن نظارت‌خلاف همه موازین قانونی در کرمان تنظیم اسامی اعضا انجمن در یك روزقبل از انتشار رسمی باطلاع مقامات دولتی رساندیم وامروزکه اسامی آنان منتشر نمودند همانهائی هستند که ما قبلا گفته بودیم از امروزپاسبان‌و ژاندارم مسلح در تمام نقاط شهر مستقر بطوری عرصه را برماتنك گرفته‌اند که‌درهیچ دوره از ادوارمشروطیت سابقه‌ندارد وچاپخانه‌اعلامیه مارا بدستور مقام دولتی چاپ نمیکنند تلگرافخانه مخابره نمیکنندناچار هستیم تلگرافات خود را ازشهری کهسیصد کیلو متر با رفسنجان فاصله دارد مخابره نمائیم وتازه نمیدانیم از آنجا هم مخابره میشود ،یك تلگراف جناب آقای نخست وزیر کاندید بودن آقای دکتر معین راتائید فرموده بودند بامضای آقای صارمی اول مرداد ازتهران مخابره امروز که چهارم مرداد میباشد بدست ماداده اند یقین داریم جناب آقای نخست‌وزیر ازآن جریان اطلاعی ندارند وراضی باعمال قانون‌شکنانه‌برادر خود ندارند زیرا حزب ایشان کاندید معرفی کرده است دکتر معین از رفسنجان و بهمنیار کاندیدا باشد اگر تغییری در لیست حزب‌داده شده‌بود لااقل میبایست باطلاع افراد حزب خودبرساند ولی‌آقای‌استاندار برادر آقای دکتر اقبال است آنچه میخواهد می‌کند واز قانون ترسی ندارد اگر معنی آزادی انتخابات همین است ما حرفی نداریم‌که باین آزادی بعد ا زپنجاه سال مشروطیت بملت ایران داده شده آفرین‌می‌گوئیم از حضرت آیت‌الله استدعا داریم عرایض ما را بعرض‌شاهنشاه برسانند ،استدعای ما ازپیشگاه شاهانه متوقف کردن انتخابات و اعزام بازرس ورسیدگی بتظلمات ما میباشد .

باتقدیم احترام اهالی رفسنجان

ایرج‌تمدن -هدایت‌الله مزدائی -محمود درخشان -محمدهرندی- محمد هادی - مهدی وثوقی - جواد شریعت - حسن معینیان -یوسفیان- یدالله کیانی -مهدی معین - عباس علی منوچهر شرافت - محمود وهاب زاده - عباس معین - جواد شرافت - جواد یوسفیان - یدالله شهریاری - عباس احمدی - اکبر یوسفیان - منصور مزدائی - بیژن تجدد - یوسف معین - قاسم تجدد - احمدسلطانی - ابوالقاسم‌خضری - تقی میرزاده -حسن معاون -احمد باقری - علی تقوی - محمد رضائی- عباس شهر آبادی - مهدی کارگر -محمد برخورداری - ایرج سعادی- غلامرضا باقری - سید یحیی خطیب

آ-۱۵۱۹۵

شکایت از جریان انتخابات

پیشگاه مبارك بندگان اعلیحضرت همایونی محمدرضا شاه پهلوی

بااینکه شاهنشاه محبوب آزادی انتخابات را اعلام فرموده‌اند متاسفانه در شهر میانه علاوه براینکه از آزادی انتخابات خبری نیست بلکه بعکس فرماندار محترم این شهر اظهار وشایع نموده که‌دستور دارد از کاندیدای حزب ملیون‌پشتیبانی‌نماید وبهمین منظوردرانتخابات اعضاء انجمن‌رعایت بیطرفی را بهیچوجه ننموده‌اند با اینکه تلگرافات متعددی در اینمورد به پیشگاه مبارك و وزارت کشور مخابره شده ولی هیچ اقدام مثبتی نشده و بافکار قاطبه اهالی و حزب مردم بهیچوجه توجهی ننموده‌اند در صورتیکه جناب آقای مهندس اسکندر فیروز ازخانواده اصیل‌ومحترم‌این‌شهربوده قاطبه‌اهالی علاقه‌خاص نسبت‌بایشان داشته ودارند با ایمان راسخ و مهرو محبتی که اهالی این شهر به پدر تاجدار خود دارند استدعا داریم بذل توجهی فرموده امر مقرر فرمایند که به‌این جریانات برخلاف خاتمه داده اجازه دهند حزب‌مردم از آزادی که شاهنشاه محبوب برای اعتلای وطن عزیز بما ارزانی فرموده برخوردار گردیم .

حاجی مناف رزاقی ، عشقعلی دادلی ، رحیم سقطچی ، سیروس فراهانی ، مسیب نادری ، احمد رضائی ، حیدر قلی رحمتی ،نصرت رحمتی ،حاجی تقی سقطچی ، یداله کدخدائی ، موسی هاشمی ،قهرمان جعفری ،سیروس ملکوتی، محمود عطری، حمداله غفاری ، جلیل توفیقی ، علی سقطچی ، جلال حیدری ، حاجی باقر مسلمی ، نظر علی کریمی ،حاجی ابراهیم قماشی ،غفاری ، حاجی رجب یعموری شاه حسین کریمیان ، جلال‌الدین عرفانی، حاجی قهرمان قندچی، اقبال غفاری ، محمد تصیری ، آیت‌اله نجف‌زاده ، حسین سقطچی ، حاجی علی اکبر سقط چی، ابراهیم کاشکروی ، حاجی باقر بلوری ، حمید محمدی ، بابا سقط چی ، قاسم مهدوی حیدر سقطچی حاجی سیفعلی بهرامی ، حاجی رجبلی دلالی ، عبداله مزرعه ، علی رحیمیان ، حاجی عزیزاله اعتمادی ، غلامعلی کریمی حاجی علی نصیری، عباس توفیقی ، علی اصغرزاده جباریان ، همزه علی قره‌داغی ، اسلام محمدی قاسم پور عزیز امیری محمد مجدی ، اسکندر سعادتی ، حاجی عباسعلی‌اصغرزاده حنیفه‌زاده ، سلیمان عطائی ، شاه محمدی ، محمد مجدی ، مسیب‌یعقوبی عبداله چاوشی ، یوسف دلالی ،یداله باقری ، بیوك قره‌داغی ،اسداله هدایتی، لطفعلی دلالی،محمد نعمتی،عینعلی،غلامحسین صابری ، حیدر رحیمیان ، علی صابری ، محمد محسنی ، ابراهیم یوسفی ، محمدی، اسماعیل علیزاده اسکندری ،محمد دلالی ، سلیمان یعموری ، یوسف غنی‌زاده ، حاجی بخشعلی رضائی ، حاجی یوسف عربی ، خیراله قربانعلی جعفری، منوچهر رحیمی ،اسماعیل رحمتی ، عزیز رحمتی ، کریم سقطچی .

همشهریان محترم اهالی نجیب مازندران آقای خلیل بلوری یکی‌از مردان میهن پرست و شاه دوست فداکار کاندید نمایندگی دوره بیستم از مازندران میباشند .

مازندرانیهای مقیم مرکز

آ-۱۵۲۱۹

پیشگاه مبارك شاهنشاه ملت دوست ایران

جناب آقای دکتر اقبال‌مامور وفادار و خدمتگزار ذات اقدس‌ملوکانه با معرفی آقای دکتر ماشاءاله شجاع برای نمایندگی مجلس شورای‌ملی که از افراد وطن پرست و شاهدوست میباشند آینده درخشانی رابرای اهالی گلپایگان و خوانسار نوید میدهد . امضاء کنندگان ذیل کارمندان و کارگران مقیم تهران ضمن عرض سپاس گزاری مراتب خدمت و جان‌نثاری خود را اعلام میدارند .

کارمندان وکارگران گلپایگانی‌وخوانساری‌مقیم‌مرکز

محمد علی حجتی - شریف حجتی - براتعلی دلیری - نعمت‌اله شجاعی - رضا میرزابگی - حسن وکیل باشی - محمود همتی خوانساری- حبیب‌اله مقطع خوانساری - محمد حسن شیرعلی خوانساری - تیمور اسدی - مهدی اسدی - حسین قایدی - علیرضا جمالی - حسن‌مظاهری- مصطفی مردانشاهی - محمد تقی شکوری - محمد حسین مخملی - غضنفر تکبیری - مسلم کریمی - اسماعیل مقدسی - رضا یزدانی - مهدی جابری - محمد اسماعیل دلیری - محمد حسن فضائلی -حاجی علی‌آقائی - علی حیدری - عزت‌اله دلیری - محمد علی‌آقاشاهی -ابوالقاسم شهبازی - غلامرضا عظمتی - علی اکبر عظمتی - محمد رضا عظمتی - محمد صادق بیاتی - ابراهیم وثوق - محمد بخشایشی - ابراهیم معظمی - محمد اکبری - اسداله اسدی - عبداله اسدی - قربانعلی افتخاری - فتحعلی افتخاری - جواد امینی - حسین سیفی - حیاتقلی جمالی -خداداد جعفری خوانساری - محمد رضامستاح - مصطفی‌محمدی - کمال‌محمدی- محمد کاظمی خوانساری - حسین نیکخو -

آ-۱۵۲۹۳

نامهٔ روحانیون قم

محضر مبارك حضرت آیت‌الله آقای بهبهانی دامت‌برکاته

امیدواریم وجود مبارك را خداوند متعال برای کافه مسلمین مستدام فرماید واین بیت شریف را که همواره پشتیبان و ملاذاسلام و اسلامیان بوده‌اند برقرار فرماید جناب آقای سیدجعفربهبهانی قره‌العین ماباعث امیدواری و مورد نظر همه میباشند کوششها و فداکاریها و پشتیبانی‌های ایشان از دین و متدینین واعلای کلمه حق در مجلس نوزدهم هیچگاه فراموش نمیشود و رجاء واثق آنکه باز ایشان در خدمت بخلق و دیانت موفق‌و موید باشند البته کمك معظم‌له دریچه امید برای دفاع از دیانت و خیلی خوشوقتیم که قاطبه مردم شرافتمند تهران بدین نکته متوجهند . ادام‌اله ظلکم

ایات اله و مراجع حوزه علمیه قم :

الاحقر محمود الحسینی الروحانی القمی- ابوالفضل القمی زاهدی - الاحقر مصطفی قمی صادقی ابوالقاسم الحسینی

حجج اسلام حوزه عملیه قم : الاحقر سید مرتضی فقیه احقرشهاب الدین اشراقی سید مصطفی برقعی الاحقر مهدی الفیض القمی شیخ ابوالقاسم نحوی

وعاظ و مبلغین مشهور قم : حاج سید حسن امامی قمی سید اصغر طباطبائی مرتضی برقعی تجلی حاج مشایخی محمدآل‌طه محمد صادق قمی سید علی‌اکبر کوثری سید محمد کوثری عباس حسینی محمد متقی واعظ قمی سید مهدی لاجوردی محمد اشراقی محمود مرعشی سید مهدی طباطبائی واعظ سید مهدی آقائی

طلاب علوم دینیه شهرستان مذهبی قم : الاحقر سید فضل‌اله صدر السید محمود نجفی - الاحقر شیخ مرتضی حبیبی الاحقرسید عباس‌برقعی الاحقر العلماء حاج شیخ اسداله خدیوی کاشانی - مجتبی قمی -سیدرضا برقعی - شیخ محمد سلیمانی -سید علی موسوی - محمد حسین آل‌طه- الاحقر شیخ‌محمود قمی - الحاج شیخ احمد - رضائی قمی - محمدحسین منتظری سید علی موسوی - اقل‌لطلبه شیخ جعفر کاشانی - ابوالحسن اشراقی - احقرایوهار زمانی باعده کثیر دیگر

آ-۱۷۵۹۲

اعتراض اهالی شمیران

جریده شریفه اطلاعات

برحسب دستور صریح وموکد شخص اول مملکت این مرتبه انتخابات آزاد اعلام شده ودراین خصوص نیز آن روزنامه وزین مقالاتی نوشته است. لذا نحوه انتخابات آن گونه که‌شایسته است باید به‌مرحله اجرا درآید، بدین منظور اینجانبان امضاءکنندگان ذیل بنمایندگی تمام مردم شمیران نسبت بوضع انتخابات این شهرستان اعتراض‌داشته وموارد آن بدین شرح است.

۱- هیئت نظار از طبقات ششگانه تشکیل نشده

۲- از اشخاص محلی اصیل جزچندنفر مابقی فاقد معروفیت و اعتبار محلی می‌باشند .

۳- برای نظارت برآزادی انتخابات ازتمام دسته‌های قانونی وملی علاقمند دعوت بعمل نیامده .

٤-همانطور که بعضی ازجراید نیز اعلام کرده‌اند وضع انتخابات ورفتار فرماندار این شهرستان بعنوان‌یك‌فرماندار بیطرف موردتردیدبوده واوامر شاهانه رابنحومطلوب اجرا نمی‌کند.

باتقدیم شایسته‌ترین احترامات

سید محمد جمارانی -حاج میرزا عبدالله امامی شمیرانی -حاج‌محمد حسین فخرا -حاج‌محمود صادقی -حسین شمالی -محمد باقر پویانفر- حسن نیکبخت -ابوالقاسم صفائی -حسین ملکی -نورالدین حجت‌تهرانی محمد علی زاهدی -فرج‌اله سیف‌لوری -محمود نیکبخت -ابوالقاسم مصباحی - عباسعلی کاوه -عباس مصباحی -مهدی گرامیان - محمد ارشدی - محمد محققی - علی اکبر نعمتی -مهدی‌باذلی - ولی‌اله لطفی - سید مجتبی موسوی -عباس صالحی -منصور عابدی -عباسعلی اویار حسینی -احمد اصغری -احمد احمدی -محمود ابوالحسنی -مصطفی ملکی -حاج حسن فرزانه -احمد رضائیان -غلامحسین نجار حسینی- محسن افضلی -رضا حاج حسینی -حسین صادقی -حاج اویس امامی- شمیرانی - مرتضی رحمانی - جواد محمدی - عباس خلیلی - عباس صفری -عباس رمضانی- فریدون ملکی -حسین حاج عسگری- محمدباقر محققی- محمدحسین شاه محمدی -رضا ملکی -قاسم قاضی- مصطفی موسوی -رضا طاهری -احمد مدهت -ابراهیم نیری -عباس عابدی تجریشی -محمد ابراهیم ارشدی -مرتضی ملکی- عباس‌ارشدی حسین زمانی -سیدمصطفی رضوی -حسین حسینی -حسن زمانی وچندین امضای‌دیگر

آ-۱۷۵۷۸

از دیواندره

جناب آقای علم رهبر محبوب حزب‌مردم

دراینموقع که‌بفرمان بندگان اعلیحضرت همایون شاهنشاه‌معظم‌الشان دوره قانون گذاری بیستم مجلس شورای ملی شروع میشود اینجانبان قاطبه عشایر شاهدوست ومیهن پرست‌گلباغی آقای محمد حسن آصف وزیری که‌یکی از جوانان وطن‌خواه شاهدوست است‌بعنوان کاندیدای مردم این سامان معرفی وامیدواریم باپشتیبانی آن رهبر معظم در این امرملی توفیق حاصل فرمایند.

سرپرست ایل مرادگران گلباغی -محمد علی مرادی -عبداله‌مرادی

آ-۱۵۲۹۵

انتخابات بیستمین دوره قانونگزاری مجلس شورای ملی

از کردستان

جناب آقای علم رهبر محترم حزب مردم

رونوشت وزارت جلیله کشور ـ رونوشت جریده اطلاعات

کاندیداتوری آقای محمدحسن آصف وزیری ازحوزه انتخابیه سنندج از طرف حزب مردم که درحقیقت توجه بخواسته وتمایل واقعی مردم کردستان است باعث امیدواری کامل وموجب کمال تشکر و سپاسگزاری گردید اهالی شاهدوست ووطن‌پرست کردستان توفیق حزب مردم رادرانتخاب چنین افراد شایسته وانجام خدمتگذاری به شاهنشاه محبوب ومفخم کشور ونسل باعظمت ایران از خداوند مسئلت دارند.

شیخ احمد غیاثی ـعلاالدین غیاثی ـحاجی شیخ محمد غیاثی ـ سیدبهاءالدین ظهیراعظمی ـ حاج‌سیدعبداله شیخ‌الاسلامی ـ ملا محمد حسین مدرسی گرجی ـ ملاحبیب‌اله اصولیان ـسیدعبداله هاشمی نسب نصراله صادق وزیری ـحاج‌مهدی معتمد وزیری ـ حاج اسماعیل صادق وزیری ـمظفریان ـ مسعود صادق وزیری ـسعید صادق وزیری ـایرج آصفی ـ هوشنك آصفی ـامیرارسلان آصفی ـغلامرضانوابی ـسیروس نوابی ـحاج محمد امین صلاحی ـحاج یحیی بزرگی ـحاج باقرشمس ـ علی ـعلی بزرگی ـحاج عبدالمحمد رضا صابونی ـجان‌محمد صالحیان جواد برومند ـ عباس اسکندری ـ عبدالحمیدصادقی ـسیف‌اله شعبانی حاج‌محمد کریم دباغ‌زاده ـعبدالرحمن صابونی ـ جمال‌بیچوتی ـحبیب‌اله حاج محمدعلی خانی ـ سلیم رحیمی یان ـجعفر زندی ـناصر شریفی ـ باقر محمودی ـبهاءالدین عبد موخر ـمجید صراحی ـمحمد شاه‌نظریان سیدحبیب همتی ـمحمد سرایداری ـمحمدگلپریان ـ بهاءالدین‌صلاحی توفیق علی پناهی ـ حاج‌احمد برزگری ـحاج محمد زرگری ـچوب تاشان ـمحمد رؤف توتونچی ـسراجی ـبهاءالدین صدیقی ـلطف‌اله عموئی ـمحمد سعید موذن ـعزت‌قاسم کریمی ـبنی‌فرشچی ـرشیدپاك خمیر ـخیرمحمد فرشچی ـ محمدکریم چاوشی ـحاج محمد امین‌عموئی سیدباقر مقرب معصومی ـ حاج محمد آقاصالح غفرانی ـحاج آقارافت ـ علی‌آقا سلیمان پور ـپاشائی ـ رحمتی ـکرد محمد شهسواری ـابراهیمی حبیبی ـ علی سفری ـمحمد مراددست‌درجیب ـ علی عبدی ـ بدیع صفوی ـشکراله همتی ـعلی فرج‌پوری ـاحمد بیدادیان ـعبدالعزیز جوانمردان ـلطف‌اله مرادیان ـعلی قادری ـعلی اکبر معنوی ـ محمود دباغ‌زاده ـمحسن قماشچی ـ سیروس بهرامی ـخلیل ملك نژاد ـ عبداله صادق وزیری ـ سعید زندی ـمحمد جعفر خیرخواه ـیونس قاسمی ـ شکراله آذربهرامی ـ صالح عیسی عبدالحمید صمدنژاد ـ سعید فکری عطااله شکیبا ـ سیف‌اله غفاری ـجبار مردوخی ـ نصرت‌اله ایازی ـمحسن هوشیار ـ عطااله ادهم ـ محمد زندی ـمحی‌الدین عزیزیان ـمحمد دیوانی مرتضی قبادی ـ مهدی نصری ـمحمود جهان‌بین ـسیف‌اله ادهم ـفرج‌اله فیض جلالی ـعارف مولانائی ـ فرج‌اله ایوبی ـکاظم فرهودی ـسیدطیب گل‌گلشن ـفیروز ـبیطرف ـیوسف مومنی ـحاج‌محمدرشیدروشن‌کار محمد صالح‌راد ـ هدایت ـعبدالله گلزار ـ محمد رشید شهبازی ـحاج محمد صالح زندی ـمحسن زندی ـمحمود زندی ـ محمد صالح ـ ساعد منصور ـصیفی ـمحمد غفاری ـمظفر اقبال پور ـعبدالخالق امینی ـحسن زندی ـ ناصر سعدپناه ـهوشنك لاهور ـپور طیب چندقی ـناصر صیفی عبدالعلی وطن دوست ـحاج شکوهی ـناصر منوچهری ـاسماعیل‌میکانیك پیرایش ـحاج حبیب‌اله زندی ـصالح عبداللهی ـ نجم‌الدین عبداللهی ـ علی امجدی ـعبدالباقی زمان ـ حاج عبداله میرزائی ـمجید میرزائی ـ محمد صدیق ـاحمدی ـ کالی احمدی ـ محی‌الدین نوذری ـسیف‌اله رحمانی ـسید عبداله افتخار ـ پورعبدالعزیز ـقلنسوئی ـ عیسی کمانگر محمد سعید خالص رو ـمحمد قاسم خالص‌رو ـاحمد نعمتیان ـ مجید نعمتیان ـمحمد یوسف نژاد ـغلام علی گلستان ـ سعید فلاحی ـعلی منجمی ـسیف‌اله رحمانی ـرشید خلیل ارجمند ـ حبیب‌اله قربانی ـ حبیب‌اله باغبانی ـمحمد امین ـامین‌اله حبیب‌اله دباغ‌زاده ـ محمد صدیق نقشی ـاحمد رحمانی ـ عبدالخالق بندارروز ـمحمدبیدار دوز ـنورمحمد امین ـابراهیم پاك سرشت ـمرادپور ـنصرت‌اله عزایازی ـسیدابراهیم پورمحمد ـابراهیم‌زارعی ـغلام کمانگر ـایرج‌پرویزعبداله ـاحمدچاوشی‌نژاد زارعی ـغلام علی کمانگر ـایرج پرویز عبداله ـ احمدچاوشی نژاد ـ غلام علی‌رومی ـ قاسم زمانی ـعبداله حیات ـحسین حیات ـصالح حیات حاج‌احمدی ـعبدالحمید احمدنیا ـعباس احمدی ـبهاالدین علی طلب عبدالخالق احدی ـمحمد محمدی ـسعید عباس ـمحمدتك‌تا زیان ـمحمد میرزاده ـاسماعیل دلالتیان ـمحمد حیات ـ سیف‌الله عبداللهی ـ نبی‌زمان مرادحیدری ـعلی‌اکبر عباسی ـرحمت‌اله شهباز پناهی ـ عزیز دل‌پذیر ـ باقرپاك سرشت ـ حبیب‌اله حسین پناهی ـعطاالله‌زنده‌ای ـ علی خیردل ـ صدیق حسینی ـعباسی‌جهان‌مقدم ـفریدون اردلان ـحسن حاجی‌حاجیان حاج‌امینی ـمحمدگرامی ـمحمد مستوفی ـ صالح فرامرزی

آ ـ ۱۵۲۹۵

قابل توجه آشوریها و کلدانیها

بطوریکه بوسیله رادیو وجراید باطلاع همگان رسید در لیست کاندیداهای حزب ملیون سمت کاندیدای آشوریهای ایران «ریاست انجمن آشوریهای تهران» معرفی شده‌درصورتیکه شخص‌مذکورتاکنون هیچوقت دارای این سمت نبوده وبدینوسیله مراتب فوق تکذیب میشود.

رئیس انجمن آشوریهای تهران ـمیشائیل پیره

آ ـ ۱۵۲۷۹

تلگراف از مشهد

جناب آقای علم دبیر کل محبوب حزب مردم

رونوشت روزنامه شریفه اطلاعات

انتخاب آقای دکتر صمدقربانیان را که از جوانان دانشمند و لایق خراسان هستند بعنوان کاندیدای حزب مردم درانتخابات بیستمین دوره نمایندگی مجلس از قوچان به‌آنجناب و کمیته مرکزی حزب واهالی محترم قوچان تبریك عرض نموده موفقیت حزب مترقی مردم‌را درخدمت بشاهنشاه و میهن عزیز ازخداوند متعال خواستاریم.

دکتر قوام‌نصیری ـ دکتر سالاری ـ دکتر بهروز ـروحانی دکتر حسین شهیدی ـ دکتر هنگوال ـ دکتر محمود مصدق ـدکتراسفندیاری دکتر جعفرفاطمی دکتر جهانشاهی ـفریدون آزادی ـ دکتر بادالیان ـ احمدصدری ـغلامحسین جدید عباس هژبرالساداتی ـ دکتر افشین ـ دکتر رهبرنیا ـ دکتر پرتوی ـ دکتر خلیلی و چندین امضاء دیگر.

آ ـ ۱۷۶۰۸

تلگراف ازماکو

اداره روزنامه اطلاعات

باانتخاب کاندیدا بودن جناب آقای میرناصر مشیری که از خانواده های اصیل و نجیب آذربایجان می باشند از شهرستان ماکو که خود از جوانان تحصیل کرده و شاهدوست و میهن پرست می‌باشند موجب نهایت خوشنودی عموم اهالی و بخصوص افراد حزب مردم گردیده‌است این حسن انتخاب را بعموم تبریك میگوئیم.

امیربیات‌ماکو ـ حاجی حسن محمدزاده ـ اصغربهادری ـصحت بیات ماکو شارغازی بیات منصور بیات ماکو ـ پرویز ایرملو ـ هاشم‌تقی‌پور ـ سیروس بیات‌ماکو ـ محمد تقی حیدرزاده ـفریدون غازی بیات ـجمال آیت‌الهی ـعلی بهادری ـ مسیب شهبازی داریوش غازی بیات عبداله سجادی ـ یداله محمدزاده ماکوئی.

آ ـ ۱۷۶۱۶

تبریکات

جناب آقای علم دبیر کل حزب مردم

حسن تشخیص آنجناب را در انتخاب آقای غلامرضا مجید که سالها صادقانه خدمتگزار شاهنشاه معظم بوده به آنجناب تبریك‌میگوئیم.

از طرف اهالی بخش ٤ اسکندر امیری ـ سیداکبر ـسید ربیع ـ حاجی حسن ـتبریزی ـ وبامضاء عده زیادی از اهالی محل

آ ـ ۱۵۱۷۷

جنابان آقایان کوشانفر ـ قبادیان

نامزدی نمایندگی دوره بیستم قانون گذاری را صمیمانه تبریك عرض نموده موفقیت شما را در انجام خواسته های اصناف‌خواهانیم.

رئیس اتحادیه صنف درودگران و مبل سازان ـمهدی شفیعی

آ ـ ۱۵۲۱۱

جناب آقای دکتر منوچهر اقبال نخست وزیر و رهبر محبوب حزب ملیون

هیئت رئیسه سندیکای دندانپزشکان ایران انتخاب جناب آقای دکتر احمد امامی استاد دانشکده دندانپزشکی را که از شخصیت های علمی دانشگاه وخدمتگذار بشاهنشاه ومیهن عزیزمیباشدبعنوان کاندیدای نمایندگی تهران از طرف حزب ملیون به آنجناب تبریك عرض‌مینماید.

دکتر محمود سیاسی ـ دکتر جعفر قدسی ـ دکتر مهدی میزانی ـ دکترلقمان امینی ـ دکتر عمران بختیار ـ دکتر منصور خوشبین ـدکتر کاظم سیمجور ـدکتر عزت نصرت ـ دکتر مصباح مسنن ـ دکتر افتخاری ـ دکتر طاهرزاده ـدکتر بصیریان ـ دکتر آمیغی

آ ـ ۱۵۰۷۳

جناب آقای‌علم پیشوای‌معظم حزب مردم

حسن تشخیص جنابعالی را در انتخاب جناب آقای دکتر مجتبی جعفری قاضی دانشمند وشرافتمند و با تقوائی که در دوران زندگی‌خود امتحان نیکی داده واز خاندان بزرك خوانسار میباشد بنامزدی مردم گلپایگان و خوانسارتبریك عرض سعادت آن رهبر محترم را ازداور متعال خواهانیم.

رضا امام جمعه ـ محمد حسینی ـ حسین تاجداری ـ سعید حاذق اعظم و پنجاه امضای دیگر

آ ـ ۱۵۰۱۳

جناب آقای دکتر اقبال نخست وزیر محبوب و رهبر گرامی حزب‌ملیون

انتخاب آقای حسین معیری نائب رئیس شورای انجمنهای ملی‌که ازمردان شایسته و وکلای لایق دادگستری هستند بسمت کاندیدای حزب ملیون‌تهران مورد ستایش همه اهالی غرب اقصی است.

شیرازی ـ مشفقی ـ اقوامی ـقاسمی ـخدامی ـ جعفری ـمحمدیان ـ مقدم

آ ـ ۱۵۲۳۱

درودباهالی شاهدوست وقهرمان‌بندرپهلوی و غازیان و حومه

که با انتخاب آقای مهندس خوشخلق رشد فکری و سیاسی و اجتماعی خود را ثابت کرده اند آقای مهندس خوشخلق از جوانان شاهدوستی است که برای ماکارگران زحمت بسیار کشیده اند ما کارگران از این حسن انتخاب تشکر میکنیم.

سندیکای کارگران قند ساز تهران و توابع

آ ـ ۱۵۲۶۱

جناب آقای دکتر اقبال رهبر محترم حزب ملیون

حسن انتخاب آقایان کوشانفر و قبادیان روسای شورای عالی اصناف که کاندید نمایندگی مجلس شورای ملی شده اند تبریکات خود را به آن رهبر معظم تقدیم وامیدواریم که تحت رهبری شاهنشاه جوان بخت کشور شاهنشاهی مراحل ترقی و تعالی رابسر حد کمال برساند.

از طرف صنف بار فروشان خشکه بار میدان شهرداری ـحسین گلنراقی

آ ـ ۱۵۲٤۵

جناب آقای دکتر اقبال نخست وزیر محبوب ایران

انتخاب آقایان کوشانفر و قبادیان روساء شورای عالی اصناف‌را از طرف حزب ملیون بنمایندگی مجلس شورای ملی به آنجناب تبریك عرض نموده وموفقیت ایشان را از خداوند متعال‌خواستاریم.

آ ـ ۱۵۲٤۷ **از طرف اهالی جنوب تهران ـ مصطفی صالحی**

جناب آقای دکتر اقبال نخست‌وزیر محبوب و رهبرمحترم‌حزب‌ملیون

معرفی جناب آقای حسین معیری وکیل پایه یك دادگستری معاونت رئیس شورای عالی انجمن های محلی شهر تهران‌بسمت‌نمایندگی دوره بیستم قانونگزاری مجلس شورای ملی رابجنابعالی تبریك عرض مینمائیم.

از طرف ساکنین امامیه خیابان امیر شرفی ـ مختار لایقی ـ احمدی نژاد ـ حسین یگانی ـ اسدالله امینی ـ فرهودی ـ فضل‌الله مولوی ـمحمد رضا فاضلی ـشمسعلی احمدی ـ علی شفیعی ـ غلام‌عباس امینی و چندین امضاء دیگر

آ ـ ۱۷۵۳٤

جناب آقای‌علم رهبرمعظم حزب مردم

نامزدی آقای محمد تقی رائی رابنمایندگی دوره بیستم قانون ـ گذاری که ازخادمین صدیق وشایسته فرهنك میباشد به آنجناب‌تبریك عرض کرده توفیق ایشانرا در خدمت‌بشاه ومیهن خواستاریم.

مقامع ـحسن آصفی ـ حسن قادری ـ اتوان صلیبی ـمحمد ابراهیم قشنگی ـ جلال صادقی ـ حسین شهیدی‌زاده ـحیدری ـکامران ـ پیربازاری ـ محمد رضا یونسیان ـمحمود شهبازی ـ حسن امجد ـ مجید فلاحی ـ انصاری ـ علی کوچکپور ـ امین ـحسین کریمی ـ طلوعیان ـ حسین کاوه خاکپور ـ محمد رهنما ـ حسین بروجردی ـ عباس ویدان ـعزیزی ـتقوی ـامیر ناصر تهامی ـگنجهٔ ـروان ـناصر نوباوه ـمولائی ـسلطانمحمد رکنی ـ پژهان ـ غلام رضا رهائی ـاکبر علیزاده ـاسمعیل مرتضوی ـبندر چی ـمحمدی ـ عارفی ـ نصیریان ـ زرین کار ـ محمد عبادی

آ ـ ۱۵۲۳۹

بااظهار خوشوقتی از نامزدی آقای محمد عبداله گرجی برای نمایندگی مجلس شورای ملی که ار افراد خدمتگزار و شاه‌دوست و وطن‌پرست واز فرهنگیان شریف و باسابقه است این حسن انتخاب را بجناب آقای دکتر اقبال رهبر محبوب حزب ملیون و عموم طبقات و مردم فرهنك دوست تبریك میگوئیم.

احمدبهبهانی ـ سلیمان زیادلو ـ مهندس محمد یاوری ـ نصرالله امینی ـ حبیب‌اله بهزادپور ـ اسعدمیرمطهری ـولی‌اله روز بهانی ـسید ابوالقاسم کاظمی ـفرج‌الله‌اسماعیلی‌ـاسماعیل‌امینی‌زنجانی ـ ابوالفضل امینی زنجانی ـ محمود روشن ضمیر ـغلامرضا معظمی گودرزی ـ مهندس علیزاده ـ منصور تیموریان ـ اسداله صادقیان.

آ ـ ۱۵۳۰۵

دنلپ برای‌گریدر ـ تراکتور ـ موتورسیکلت وسه‌چرخه های بارکش برای هرنوع اطلاع و خرید بنماینده انحصاری

شرکت سهامی لاستیك های صنعتی و کشاورزی

خیابان سعدی (پاساژ صدقی‌نژاد) تلفن ۳۵٤۰۹ مراجعه فرمائید. ـ۱ـ آ ـ ۱۷۵۰۸

جناب آقای دکتر اقبال

بنگاههای مصالح ساختمانی شمال‌طهران انتخاب جناب آقای حسین معیری که‌یکی از خدمتگذاران واقعی‌میباشدبنمایندگی‌دوره‌بیستم مجلس شورای ملی بعموم هموطنان واعضاء محترم حزب‌ملیون تبریك عرض نموده وار آنجناب نیز بمناسبت‌این حسن تشخیص سپاسگذاریم.

ازطرف بنگاههای مصالح‌ساختمانی شمال طهران ـحاج‌ذبیح‌اله‌شانلو

آ ـ ۱۵۲۹۷

جناب آقای دکترهدایتی وزیر محترم دادگستری

حسن انتصاب آقای حسین فلسفی را بسمت دادستان تهران‌به‌آن جناب تبریك عرض‌نموده وتوفیق معظم‌له رادر خدمتگزاری به‌میهن وشاه ازیزدان پاك خواستاریم.

حاج‌سیدمرتضی عقیلی ـسیدمصطفی عقیلی ـ سیدعلی عقیلی

آ ـ ۱۷۵٤۰

مردم تهران

دونفر کاندید ازاصناف رابشما معرفی میکنم وامیدوارم که مورد تائید عموم مردم ایران باشد.

۱ـ مهدی کوشانفر ۲ـ حسینقلی قبادیان

آ ـ ۱۷۵۹۰ **حسین فیروزی**

جناب آقای نخست‌وزیر

برای انتخابات قانون‌گذاری دوره بیستم مجلس شورای ملی که مورد تائید عموم مردم ایران است‌بخصوص دونفر ازمردم وظیفه‌شناس بنام آقایان مهدی کوشانفر وحسینقلی قبادیان که‌از اصناف‌تهران‌معرفی شدند بشما تبریك عرض میکنم.

آ ـ ۱۷۵۹۰ **رحیم القانیان**

جناب آقای دکتراقبال نخست‌وزیر محبوب

حسن انتخاب جنابان آقایان مهدی‌کوشانفر وحسینقلی قبادیان نمایندگان شورای عالی اصناف برای دوره بیستم قانون گذاری مجلس شورای ملی تبریك عرض میکنم **حاج‌یحیی احمدی**

آ ـ ۱۷۵۹۰

اگر جامه برتن دردناخدا
برد کشتی آنجا که‌خواهد خدا

آری خواست بودکه‌آقایان مهدی کوشانفر وحسینقلی قبادیان کاندیدای‌دوره بیستم‌اعلام‌شدندامیدواریم که عموم‌علاقمندان‌بویژه‌اصناف بادادن رای به ایشان ودوستانشان رشد اجتماعی خودرا ثابت نمایند.

آ ـ ۱۷۵۹۰ **محمد علی تهرانچی**

نخست‌وزیر عزیز

برای قانون گذاری دوره بیستم کسانی را انتخاب کرده‌اید که مورد قبول عموم تهرانیان است. ۱ـآقای مهدی کوشانفر ۲ـحسینقلی قبادیان **احمد یزدانیان کاشانی**

آ ـ ۱۷۵۹۰

جناب آقای دکتر اقبال نخست‌وزیر محبوب

حسن انتخاب آقایان مهدی کوشانفر رئیس شورای عالی‌اصناف وقبادیان معاون محترم شورای عالی اصناف رابشما ازصمیم قلب تبریك عرض میکنم وموفقیت این‌دومرد شریف وپاکدامن را ازخداوند بزرك خواهانم.

حسن باب احمدی

آ ـ ۱۷۵۹۰

جناب آقای دکتر اقبال نخست وزیر ورهبر معظم حزب ملیون

حسن انتخاب آقای محمد عبدالله گرجی مدیر کل سابق فرهنك استان تهران را که از خدمتگذاران صدیق شاهنشاه ومیهن میباشند صمیمانه تبریك معروض میداریم.

رحمن احدیان ـعباس احدیان ـابوالفضل احدیان ـ بیوك‌احدیان ـ رضا احدیان ـ علی احدیان ـرزاق احدیان ـیحیی احدیان ـابوالفضل احدیان ـ مهدی احدیان ـمحمد رضا احدیان ـ منصور احدیان ـناصر احدیان ـقدرت‌الله احدیان

آ ـ ۱۵۲۷۵

جناب آقای دکتر اقبال نخست وزیر و رهبر محبوب حزب ملیون

حسن انتخاب آقای محمد عبدالله گرجی را که از خدمتگذاران صدیق شاهنشاه ومیهن میباشند صمیمانه تبریك عرض مینمائیم.

محمدمتوسلانی ـمهدی‌متوسلانی ـعلی‌متوسلانی‌غلامرضامتوسلانی‌ـمرتضی متوسلانی ـ سعید متوسلانی ـحسن متوسلانی ـحسین متوسلانی ـ ابوالفضل متوسلانی

آ ـ ۱۵۲۷۳

آگهی امتحان و مسابقه ورودی دوره لیسانس دانشکده علوم معقول و منقول

نام نویسی داوطلبان مسابقه ورودی رشته های معقول و منقول و فرهنك اسلامی و زبان و ادبیات عرب دانشکده علوم معقول و منقول از این تاریخ در روز های دوشنبه و از اول شهریور لغایت چهاردهم آن ماه همه روزه از ساعت ۸½ الی ظهر در محل دانشکده واقع در خیابان شاهرضا چهار راه پهلوی کوچه کاشانچی بعمل خواهد آمد داوطلبان میتوانند شخصا با مدارك زیر بدفتر دانشکده مراجعه و ثبت نام‌نمایند.

۱ـ یکبرك رونوشت مصدق شناسنامه
۲ـدو قطعه عکس ٦×٤
۳ـ اصل گواهینامه با جواز قبولی خرداد ۳۹ ششم ادبی

امتحان ورودی و مسابقه در روز های ۱٦ و ۱۷ شهریور ۳۹ بعمل خواهد آمد و مواد امتحانی عبارت است از:

۱ـ امتحان ورودی فارسی و زبان خارجه (انگلیسی ـ فرانسه)
۲ـمسابقه ورودی عربی در حدود سا ل‌ششم ادبی

معاون دانشکده علوم (معقول و منقول. دکتر گلشن)

۱ـ۲ ۱۷۳۱٦

تاریخ امتحان‌ورودی‌دانشکده فنی

دانشکده فنی از روز شنبه ۱۵ مرداد تا ۵شنبه ۲۷ مرداد ماه۳۹ نام نویسی مینماید و امتحان عمومی ورودی آن روز سه شنبه اول شهریور ماه ۳۹ شروع میشود و کسانیکه در این امتحان قبول شوند میتوانند در امتحان مرحله دوم که در روز های چهاردهم و پانزدهم شهریور ماه انجام خواهد گرفت شرکت نمایند.

۱ـ۲ آ ـ ۱۷۳۱٤

آگهی تمدیدمهلت برای قبول پیشنهادهای شرکت‌درمزایده

فروش سهام شرکت اسفندقه

بدین وسیله باطلاع کلیه علاقمندان شرکت درمزایده فروش سهام معادن کرومیت اسفندقه میرساند که تاریخ قبول پیشنهاد از ٤ رداد به ۵ شهریور تمدید می شود وتاریخ گشایش پیشنهادها از ۵مرداد بساعت ۱۱صبح روز ٦ شهریورماه تغییر می‌یابد.

۱ـ٤ آ ـ ۱٦٤۳٦ **وزیرصنایع‌ومعادن**

نیازمندیها و آگهی‌های کوچک

استخدام میشود

دانشکده پزشکی تهران
برای کرسی شیمی پزشکی درتن معلم دستیار طبق ماده ٦ قانون‌امور مالی دانشگاه بارتبه دبیری انتخاب‌می کند . داوطلبان که باید دارای درجه دکترا یاگواهی نامه فوق لیسانس دررشته‌های فیزیکو شیمی باشند می توانند از تاریخ ۱۰ر۵ر۳۹ تابیست روز با مدارك خود بدبیرخانه‌دانشکده پزشکی مراجعه و ثبت نام‌نمایند .
معاون دانشکده پزشکی ـدکتر مظاهر
آ ـ ۱۷۳۱۰ ۱ ـ ۲

آگهی استخدام
بیمارستان نمازی شیراز به چند نفر ماشین نویس لاتین که آشنائی کامل بزبان انگلیسی داشته باشند نیازمند است داوطلبین برای کسب اطلاع بیشتر میتوانندبا دفتربیمارستان نمازی مکاتبه نمایند .
آ ـ ۷۳۳۸ ۱ ـ ٤

شرکت ملی نفت‌ایران
برای‌خدمت دربهداری جنوب یکنفر دکتر جراح که دارای درجه تخصص در قسمت جراحی و حداقل پنجسال سابقه کار دررشته مربوطه را داشته باشد استخدام مینماید.
داوطلبین میتوانند همه روزه تا پایان روز۱۵ مردادماه۱۳۳۹ بادر دست داشتن مدارك لازم بین ساعات ۷الی ۱۰ صبح باداره استخدام شرکت‌ملی نفت ایران واقع درخیابان پهلوی نزدیك بلوار کرج مراجعه فرمایند .
اداره روابط کارکنان
آ ـ ۱۷۳۷۸ ۱ ـ ۲

آگهی استخدام
برای خدمت در مؤسسات‌بهداشتی جمعیت شیر و خورشید سرخ در شهرستانهاپزشك‌مرد، پزشك‌زن‌دکتر دارومسازرادیولك‌متخصص‌آزمایشگاه میکرب شناسی قابله استخدام میشود. داوطلبان همه روزه باستثناء ایام تعطیل از ساعت ۵ تا ۹ بعد از ظهر با مدارك مربوطه بکارگزینی جمعیت واقع در میدان ارك مراجعه فرمایند .
آ ـ ۱٦۵۵۲ ۱ ـ ۵

بچندنفر دوشیزه یا
بانوی باسواد جهت کار در لابراتوار دارو سازی احتیاج است تلفن۵۰۰۲٤
آ ـ ۱۵۲۰۹

استخدام معلم دستیارفیزیك
دانشکده دندانپزشکی یك تن‌معلم دستیار کرسی فیزیك پارتبه ۳دبیری از طریق مسابقه استخدام مینماید. داوطلبان باید دارای درجه‌لیسانس دررشته فیزیك یاالکترومکانیك باشند میتوانند از این تاریخ الی مدت ۲۰ روز با در دست داشتن مدارك خود جهت ثبت نام بدبیرخانه دانشکده دندانپزشکی مراجعه و ثبت نام نمایند .
دکتر های پزشك و دندانپزشك نیز حق شرکت در نام نویسی و مسابقه را خواهند داشت .
رئیس دانشکده دندانپزشکی .
دکتر محسن سیاح
آ ـ ۱۷٤۵۰

بچندنفر دوچرخه‌سوار با سواد
جهت پخش لوورودوبیر نهارمندیم میدان بهارستان داروخانه پارلمان
آ ـ ۱۵۲٦۳

بچندنفر دوشیزه وبانو
برای فروشندگی محصولی در منازل نیازمندیم. تلفن ۹۲٤۹۸
آ ـ ۱٤۸۱۹ ۱ ـ ٤

یك نقشه‌کش عالی
با تجربه برای نقشه کشی کارهای بتن مسلح مورد احتیاج است‌داوطلبان بانمونه کارخود از ساعت ۸ـالی ۱۲ بشرکت کوکس مهندسین مشاور واقع درخیابان شاه جنب رازی‌مراجعه فرمائید .
تلفن ۷۱۲۲ ٤
آ ـ ۱۵۳۰۳

ماشین نویس درجه یك
مجرب لاتین وفارسی با حقوق‌مکفی استخدام میشود داشتن زبان‌انگلیسی ضروری است. واجدین شرایط به شرکت قسمه خاور خیابان‌تخت‌جمشید چهارراه بهار مراجعه نمایند.
آ ـ ۱۷٤۸۲ ۱ ـ ۲

روغن کرمانشاهی زرین
خالص و اعلی‌ترین روغن کرمانشاه
مرکز پخش انبار سرای میر عتیقی تلفن ۲۸۷۲۵
و تمام لبنیات فروشیهای معروف
آ ـ ۱۳۳۰۳ ۱ ـ ۱۲

بفروش میرسد

باغ مشجر بمساحت ده هزار متر
با آب جاری ـ ساختمان مدرن ـبرق لوله کشی در هفته شش ساعت آب اختصاصی در بین سه کارخانه‌بزرك کارخانه قند و روغن کشی و کاغذدر ورامین بفروش می رسد معامله بدون واسطه انجام میگیرد طالبین صبحها بشماره تلفن های ٤۳۷۳۳ و ٤۱۱۲٤ اطاق ۳۲ و بعداز ظهر ها به شماره تلفن ٤۳۲۲۳ آقای خاکباز مراجعه نمایند .
آ ـ ۱٤۹۳۳ ۱ ـ ۳

یك‌قطعه زمین بمساحت ۲۷۰۰ متر مربع واقع در تجریش
مجاور سعد آباد برای فروش عرضه میشود لطفا بتلفن ٦۷۲۵۱ مراجعه فرمائید .
آ ـ ۱۵۱۳۳ ۱ ـ ۲

بعلت تغیر مکان
یکدستگاه تلفن مرکزی خودکار بامسه خط خارجی و ۱۵ شماره‌داخلی باتمام لازم کاملا سالم ساخت‌کارخانه لسلا چك‌واسلواکی بقیمت هشتهزار ریال بفروش میرسد طالبین به‌شرکت سهامی آرمه و یا تلفن شماره٦۳۵۱٦ مراجعه نمائید .
شرکت‌سهامی‌آرمه
آ ـ ۱٤۹۹۷ ۱ ـ ۲

فومن ـ شبل‌کنار فومن متصرفی
علی بشری فروخته بمشهد طالبین در تهران خیابان دخانیات کوچه ندیمی خانه محمد علی آقا لولاد مراجعه و مذاکره نمایند .
آ ـ ۱۵۲۵۱

یك‌مقدار زمین واقعه
در شمیران نزدیك پل رومی پشت دیوار غربی سفارت ترکیه در محل موسوم‌به لشجارکه‌بقطعات کوچکتر وبزرگتر تقسیم شده بفروش میرسد تقسیم قطعات طوری شده که هر قطعه یك یا دو جبهه بطرف خیابان های مشجر داخلی دارد که عرض آنها ده یا هشت متر است .
طالبین صبحها به دفتر شرکت سپند واقعه در خیابان فخر آباد دروازه شمیران تلفن شماره ۳۵٤۵۵ مراجعه فرمایند .
آ ـ ۱۵۱۹۹

شمال امجدیه
چند مغازه با برق سه فاز به آهنگر نجار خباز و غیره بدون سرقفلی اجاره میدهیم تلفن ٤۲۸۲۹
آ ـ ۱۵۲۸۷

فروش اشیاء آمریکائی
بعلت مسافرت تمام اثاثیه منزل از قبیل اطاق خواب قالی تابلو نقره آلات و مبل بفروش میرسد نشانی روزولت شمالی کوچه‌درخشان کاشی ۲۵ ساعت رجوع ٤ الی ٦ و نیم بعد از ظهر
آ ـ ۱۵۲۲۷

زمین فروشی مرغوب
یك قطعه زمین بمساحت ۷٤۲ متر قابل تفکیك به دوقسمت نرسیده به قلهك انتهای خیابان نوبهار مقابل استخر داردیه که در مجاورت آن‌آب و برق موجود است بعلت مسافرت فوری به قیمت مناسب فروش میشود. طالبین به تلفن ٦٤۸٦۸ مراجعه نمایند
آ ـ ۱۵۲۸۹ ۱ ـ ۲

ساختمانهای مدرن از هفتاد وپنج الی صد هزار تومان باگاراژ و استخر برای فروش نقد و اقساط و رهن و اجاره و تعویض حاضر است. تلفن ۹۱۰۰۵٦
آ ـ ۱۵۱۵۱ ۱ ـ ۷

باغی بسیار مرغوب وزیبا
در حدود چهارده هزار متر دارای استخر بزرك و آب قنات و چاه آب باتلمبه فشار نو و برق سه فاز و تلفن واقع دردزاشیب شمیران برجاده چیذر یکجا وبه قطعات ٦۰۰ الی ۱۳۰۰ متری بدون واسطه بفروش‌می‌رسد. طالبین به تلفنهای ۸۳۱۱۰ و ٦۹۰۳۳ و ۳۱۷۵۷ مراجعه فرمائید.
آ ـ ۱۵۱٤۷ ۱ ـ ٦

اجاره داده میشود

مستاجرین محترم مستعلات
۱۰۰۰ منزل و آپارتمان خالی را بدون دریافت کمیسیون با حق‌ویزیت اجاره میدهیم‌لاله‌زار کاشی٤۰۷ تلفن ۳۹۹۵۳ و۳۹۲۹۳
آ ـ ۱۳۵۱۷ ۱ ـ ۳۰

یك باب منزل بمساحت ۵۰۰ متر
ده اطاق برق و آب در خیابان‌ایران باجاره داده میشود طالبین بتلفن ۳۹٦۱۲ مراجعه نمایند .
آ ـ ۱۵۱۵۹

شیك با تمام لوازم در خیابان
ایرانشهر برای دفتر شرکت های ساختمانی و نمایندگی های تجارتی‌و خانواده های خارجی آپارتمان۵اطاقه آب‌لوله ـ حمام دوش و وان مستراح فرنگی و ایرانی در صورت احتیاج تلفن ـ پنجره ها توری شده‌ـکوی تقوی کاشی ٤ تلفن ٤٦۰۹۹ مراجعه شود .
آ ـ ۱۵۱۵۷

اجاره داده میشود
یکدستگاه آپارتمان ۳ اطاقه با تمام وسایل نزدیك چهار راه شاه سیمتری باجاره واگذار میشود تلفن ٦٤۸۰٤
آ ـ ۱۷۵۲۲

یکباب عمارت بمساحت چهار صدو پنجاه متر خیابان ایران (عین الدوله) کوی دکتر نیك دارای ده اطاق و برق وتلفن آب سازمان و آب جاری برای سکونت خانواده و موسسات دولتی و ملی باجاره برگذار میشود بمسه تلفن ۳۱٦۵٦ مراجعه فرمئید
آ ـ ۱۵۳٦۷

برای اجاره
آپارتمان ۵ اطاقه تکمیل باوان‌ـ دیوترم ـ برق ـ تلفن واقع در خیابان پهلوی تلفن ۸۲٦۹۸

جویای کار

حسابدار مجرب در امور صنعتی‌و تجارتی بعد از ظهر ها جویای کار است به‌راهنمای شماره ۱٤۳٤مراجعه فرمایند .
آ ـ ۱۵۱٦۳

باداشتن ۲۰سال سابقه
خدمت اداری و مالی و داشتن تجربه و تخصص و چهل سال سن حاضر است که امور دفتری واداری یکی از شرکتهای و یا کارخانجات را مدیریت واداره نماید . ضمنا در امور فنی اتومبیل نیز داری اطلاعات کافی فنی میباشد . خواستاران به شماره۱٤۲۵۵ راهنمای اطلاعات‌مراجعه فرمایند .

برای تدریس زبان انگلیسی
در منازل و آموزشگاهها آماده‌ام و باصندوق پستی شماره ۲۱۳۲ مکاتبه فرمائید.
آ ـ ۱۵۱٤۹ ۱ ـ ۲

جوانیکه آشنا بامور حسابداری وکارمند بانك میباشد مایل است کلاسهای ابتدائی را در خانواده‌ها تدریس نماید .به تلفن ۵۰۳۱ ـ قزوینیان مراجعه فرمائید.
آ ـ ۱۵۱۵۵ ۱ ـ ۲

فروش اتومبیل

بیوك ۵۱ رودماستر
بسیار تمیز تلفن ٤۹۵۱۷
آ ـ ۱۵۱۰۳ ۱ ـ ۳

یکدستگاه اوپل ۵۷
بسیار مرتب وتمیز با چهار حلقه لاستیك نوبفروش‌میرسد تلفن٦۷۲۵۱
آ ـ ۱۵۱۳۵ ۱ ـ ۲

یکدستگاه اتومبیل واکسهال ولکس ۱۹۵٤ که پیوسته بوسیله مالك رانده‌شده باوضع بسیار خوب‌بفروش میرسد طالبین بسفارتکبرای پاکستان تلفن ٦ ٦۸٤٤ بین ساعات ۹ تا یك بعد از ظهر مراجعه فرمایند .
آ ـ ۱۷۵٤٤

یك ماشین شورلت
مدل ۵۰ جنگی مستشاری که از سفارت امریکا خریداری شده مبلغ ٤۰۰۰ تومان بفروش میرسد ـخیابان شاه آباد مقابل پاساژ علمی رنگ رزی حسین آقا عسکریان .

یك شورلت تمیز و مرتب
مدل ۵۳ بعلت مسافرت بمبلغ ـ ۷۲۰۰۰ ریال بفروش میرسد. طالبین از ساعت ۸ الی ۱۰ صبح به تلفن شماره ٤۲۹۱٦ مراجعه فرمایند.
آ ـ ۱۵۲۱۷ ۱ ـ ۲

صاحب‌امتیاز و مدیرمسئول: عباس مسعودی
جای: اداره خیابان خیام چاپخانه اطلاعات

مستعلات

«سه‌اطاق رهنی تصرفی»
سه اطاق رهنی تصرفی با استفاده از برق و آب لوله کشی در مقابل یك صد هزار ریال وجه طالبین به خیابان آذربایجان از چهار راه رودکی گذشته کوچه نادری پلاك ۲۸ مراجعه فرمایند
آ ـ ۱۷۲۸۸ ۱ ـ ۳

برای تهیه همه نوع
مصالح ساختمانی ونقاشی به
بازرگانی آروند
خیابان لاله‌زار ـ پاساژ نور
تلفن ۳۱۷۷۹ مراجعه فرمائید
آ ـ ۱۵۲۳۸ ۵ ـ ۱۰

دومیلیون ریال وام میخواهیم
مبیع ده ملیونی تلفن ۲ ٤۵ ۵۱ ۸
آ ـ ۱۵۲۹۱ ۱ ـ ٦

خیلی فوری
فروش ـ اجاره ـ معاوضه
خانه ای‌بمساحت۳٤۰ متر دوبر در بهترین نقطه باغ صبا دارای ۸اطاق برق و تلفن ودوحمام ودوآشپزخانه‌و سایر لوازم طالبین تایکهفته به‌تلفن ۳۳۰۰۲مراجعه فرمایند .
آ ـ ۱۵۳۰۷

گم شده

نظر باینکه مهر اینجانب
تقی تاجی‌که بمنزله امضای‌اینجانب بوده مفقود گردیده لذا مشاهده هر گونه سندی که بمهر اینجانب تا این تاریخ ممهور شده باشد از درجه اعتبار ساقط است .
تقی تاجی
آ ـ ۱۷۵۲٤

یك عدد کیف قهوه‌ای رنك چیبی
متعلق‌باینجانب سروان دکترهروابادی محتوی شناسنامه و گواهی نامه رانندگی و در حدود هزار ریال وجه نقد بتاریخ ۹ مرداد جاری مفقود شده است خواهشمند است یابنده محتویات کیف را بآدرس منزل یا اداره ارسال و وجه نقد را بعنوان مژدگانی بردارد شماره تلفن ٦۱۰۷۸ آدرس منزل شاهرضا بیست متری دوم بن بست اول‌شماره ۱۷
آدرس اداره سرویس مرکزی چشم و گوش بهداری ارتش
آ ـ ۱۵۲۰۷

اعلان مزایده فروش باغ مشجر

وزارت صنایع ومعادن باغ مشجر.ومحصور نوغان زعفرانیه واقع درنزدیکی چهارراه منصور خیابان زعفرانیه تجریش رابمساحت پنجهزار مترونهصد وسیمتر مربع که‌از دوطرف بطول های سی‌ونه مترونیم وچهل وشش مترو‌چهل‌سانتیمتر به‌ترتیب به‌خیابان های اسفالته زعفرانیه‌ویکتا محدود است ومیتوان آنرا بچهار قطعه ۱۲۵۰ متری که هرقطعه آن بخیابان اصلی اسفالته در حدود ۲۰ متر مرودر مستقل داشته‌باشدتفکیك کرد بادوساختمان یك طبقه آن که یکی ۷۲ متر ودیگری ٦۰ متر زیر بنا دارد بعلاوه دهساعت آب ملکی درگردش هشت‌از ۱۹۲ساعت آب‌قنات محمدیه ولنجك طبق اسناد مالکیت موجود ازطریق مزایده باشرایط‌زیر بفروش میرساند.

۱ـمزایده مربوط بتمامی ششدانك باغ نوغان و۱۰ساعت آب‌یکجا بوده وبرنده مزایده کسی‌است که بالاترین قیمت‌ها راپیشنهاد نماید.
۲ـمزایده بطور نقد انجام خواهد شد.
۳ـ پیشنهاددهندگان باید مبلغ پانصد هزار(۵۰۰٫۰۰۰) ریال سپرده بحساب شماره ۱۵٤٤ بانك ملی‌ایران بنام وجوه حاصله‌ازفروش کارخانجات تودیع ورسید آنرا ضمیمه پیشنهاد لاك ومهرشده نموده با ذکر عبارت(مربوط بمزایده باغ زعفرانیه) روی پاکت تاآخر وقت‌اداری روز سه‌شنبه اول شهریور ۱۳۳۹ بدبیرخانه سازمان مرکزی شرکتهای صنعتی ومعدنی وزارت صنایع ومعادن تسلیم نمایند. بهرگونه‌پیشنهادـ نامه وتلگراف که‌بعداز ساعت فوق برسد ترتیب اثرداده نخواهد شد.
٤ـپیشنهادات درساعت ۱۱صبح روز چهارشنبه ۲شهریور ماه ۱۳۳۹درتهران وزارت صنایع و معادن باز وقرائت خواهد شد. حضور پیشنهاددهندگان درجلسه مزایده آزاد است.
۵ـپیشنهاددهنده بایدنام ونشانی صحیح خود و مبلغ پیشنهادی‌را منجزا در پیشنهاد ارسالی قید وتصریح نماید . به‌پیشنهادات فاقدسپرده ویا پیشنهاداتی که چك بضمیمه داشته‌باشد وهمچنین به پیشنهادات مشروط وغیر صریح یاخلاف شرائط اعلان ترتیب اثر داده نخواهدشد
٦ـ کلیه هزینه‌های مربوطه از قبیل مخارج دفترخانه و مالیات معاملة وعوارض وغیره بعهده خریدار است.
۷ـهرگاه برنده مزایده از تاریخ ابلاغ وزارت صنایع و معادن بمدت یکماه از انجام معامله و پرداخت کلیه بهای معامله خودداری‌نماید سپرده او بنفع وزارت صنایع ومعادن ضبط خواهد شد.
۸ـ علاقمندان میتوانند همه‌روزه درساعات اداری عین باغ وقنات راملاحظه نمایند واسناد مزایده را از امور فروش کارخانجات وزارت صنایع ومعادن دریافت دارند.
۹ـوزارت صنایع ومعادن دررد یاقبول یك یاکلیه پیشنهادات مختار است.
ازطرف وزیر صنایع ومعادن
آ ـ ۱٦۷۵۲ ۱ ـ ٤

احتیاجات زندگی

رستوران‌ژاله‌مخصوص خانواده‌ها است دارای چلوکباب مطبوع‌وسایر اغذیه متنوع و لذیذ ایرانی وفرنگی اول لاله‌زارنو جنب سینما متروپل تلفن ۲۳۳۱ ۲

بهترین حصیر متری۲۸ریال
نشانی خیابان ژاله حصیر فروشی باستانی مابین ایستگاه مسجد و بیمارستان شفا
آ ـ ۱٤۷۹۱ ۱ ـ ٤

آگهی های کوچک

کمپرسور شرام Schramm
ساخت امریکا ٦ر۳ متر مکعب‌هوا در دقیقه متحرك دیزل . کم خرج سبك و پر نور از نماینده کارخانه شرکت سهامی آباد روبروی اداره نظام وظیفه شماره ٦۸ تلفن ٤٤۱۱۰ بقیمت کارخانه خریداری فرمائید.
آ ـ ۱۷۵۲۰

آموزشگاههای فنی

کلاس نقشه‌برداری
روز بیستم مرداد یك کلاس جدید نقشه برداری درکاخ علم

آموزش فرهنك
که مجهز به تمام وسایل ودوربین های نقشه برداری است تشکیل می‌گردد. داوطلبان بعد از پایان دوره کلاس مانند سایر دانشجویان با حقوق مکفی استخدام میشوند.
چهارراه دروازه دولت‌روبروی‌خیابان سعدی آموزش فرهنك .
آ ـ ۱۷۵٤٦

کلاس نقشه‌کشی
دوره جدید کلاس نقشه کشی از روز ۱۸ مردادماه تشکیل می شود در این کلاس شرکت وبلافاصله بامعرفی ما در شرکت‌هاوادارات‌استخدام‌شوید.

کاخ دانش
نادری سرسیده به چهارراه اسلامبول

کلاسهای دفترداری
دوره جدید کلاس های‌حسابداری و دفترداری دوبل از روز ۲۰ مردادماه زیر نظر آقای اعتمادیه‌متخصص‌معروف حسابداری تشکیل و نام‌نویسی می‌شود از موقعیت استفاده فرمائید.

کاخ دانش
نادری ـ نرسیده به چهارراه اسلامبول.
آ ـ ۱۷۵۱۸

راهنمای پزشکی اطلاعات

دکتر محمود متین
جراح و متخصص بیماریهای‌زنان وزایمان از آمریکا شماره تلفن‌مطب ٤٤۱٤۸ منزل ٤۲۳۹۵ نشانی:خیابان کاخ شمالی

دکتر سید محمدابراهیم‌فتاحی
متخصص درجراحی وبیماریهای‌زنان وزایمان باسابقه دوازده ساله همه روزه از ساعت ۵الی ۷ر۵ بعداز ظهر. آدرس میدان۲٤ اسفند اول‌خیابان سی‌متری نبش خیابان مشتاق
تلفن۹۱۰۸ ٤

مطب دکتر زهرائی
در میدان خراسان افتتاح شد پذیرائی عصرها

دکتر رفیعی
از دانشگاه پاریس معده، کبد، روده ـپذیرائی ٤تا۸ بعد از ظهر خیابان جامی اول کوچه پاریس تلفن ٦۳۰٦۰

دکترهای متخصص درمجاری ادرار و تناسلی
دکتر شاپور صدری
رزیدنت سابق بیمارستانهای آمریکا متخصص‌بیماریهای مقاربتی دستگاه ادرار خیابان سعدی روبروی خیابان هدایت تلفن۳۲۳۹۲ پذیرائی ۵ـ۸ بعداز ظهر

دکتر محمدرضا مسدد
رزیدنت سابق بیمارستانهای‌امریکا درمان قطعی‌بیماریهای مقاربتی دروازه دولت روبروی ساختمان فیاض تلفن ـ ۳۰۲۵٤۸ ـپذیرائی عصر ها ازساعت ۵الی۸بعداز ظهر .

درمان قطعی سوزاك تازه و کهنه و ضعف قوای تناسلی
دکتر جناب زاده دارای‌گواهی نامه از دانشکده طب‌فرانسه صبح وعصر خیابان منوچهری مقابل کوچه‌دبیرستان ژاندارك

دکتر ا ـ پولوسا
متخصص بیماریهای مقاربتی‌مجاری ادار تناسلی خیابان فردوسی اول کوچه صادق تلفن ٤٦۵۸۹ پذیرائی صبح‌و عصر

پلی‌کلنیك
دکتر مجاهدی دکترصدیقی
رزیدنت‌سابق‌بیمارستانهای امریکا بیماریهای داخلی ـاطفال . مقاربتی ترك تریاك و سایر مواد مخدره ترك الکل
مجهز بدستگاههای رادیوسکپی‌و اثروسل ترابی (بخور پنی سیلین وغیره)دیاترمی
پذیرائی بعداز ظهرها وایام‌تعطیل وشبهاتاصبح خیابان‌شاه‌روبروی‌مسجد سجاد شماره تلفن٤۹۵۲٦

دکتر رحمانی
متخصص امراض اعصاب و روح از دانشگاه لندن خیابان پهلوی بالاتر از چهارراه امیراکرم تلفن ٤۵۱۱٤ پذیرائی صبح‌و عصر .

دکتر عباس نیك‌نژاد
متخصص از دانشگاه پاریس در بیماریهای معده ـ روده ـ کبد ـ لوزالمعده ودرمان بواسیر بدون عمل فیستول ـفیسور بامند مولکر .
دروازه شمیران خ گرامی

بخش اکسیژن ترابی شبانه روزی
کلینیك دکتر خطیبی‌برای بیماران همکاران محترم آماده میباشدخیابان پهلوی پائین تر از سه‌راه‌شاه تلفن ۱۷۷٦ ٤

Ozalid
KALLE
انواع مختلف کاغذ
اوزالید
بازرگانی داریوش نمه‌چی
خیابان نادری ۱۷۱ تلفن ٤٦۸۲٤
آ ـ ۱۷۳۳٤ ۱ ـ ۷

تلفنهای اطلاعات

تلفنخانه ۳۰۰۱۰ تا ۳۰۰۱۹
سرویس حوادث ۳۰۳۵٦۹
اطلاعات هفتگی ۳۰٤۸۷۸
اطلاعات بانوان ۳۰۳۳۱۳
اطلاعات جوانان ۳۰٤۵۹۱
اطلاعات کودکان ۳۰٤۵۹۱
شعبه آگهی ها ۳۰۵۱۰۸ـ۳۰۲٦۳۳
کانون آگهی طوطی نو۳۰٤۵۹۲ ـ۳۰٤۵۹۳

امشب بکدام سینما میروید؟

سینماهای درجه یك

سینما آسیا (تلفن : ٤۲۹۰۹)

فریاد (وایداسکرین‌ـ دوبله‌بفارسی) باشرکت: روسانااسکیافینو .شروع: ۳۰ر۱۰صبح‌ـ۳ـ۵ـ۷ـ۹ بعد از ظهر
سینما امپایر (تلفن: ٦۷۲۵۲)

مهرویان ساحل (سوپرپانوراميك‌ـ رنگی ـ دوبله بفارسی) باشرکت : رناتوسالواتوری‌ـ اینگه‌شوینر.شروع ۳۰ر۱۰ صبح‌ـ ۳ ـ ۵ بعد از ظهر (تراس : ۳۰ر۷ـ۳۰ر۹ بعد ا ز ظهر)
سینما ایران (تلفن : ۳٦۳۵٤)

آئینه تاکسی با شرکت : تابش‌ـ برخیده شروع :۳۰ر۱۰ ـ صبح ـ ۳۰ر۲ـ۳۰ر٤ـ۳۰ر٦ـ۳۰ر۸ بعد از ظهر .
سینما پلازا (تلفن ٤٤۲۵۵)

ضربه شیطان«دوبله بفارسی»باشرکت ارسن ولز‌ـ جانت لی ـشروع ۳۰ر۱۰ صبح ـ۳ـ۵ـ۷ـ۹ بعداز ظهر
سینما تخت جمشید (تلفن۴۳۵۵۰)

تابستان در ونیز (رنگی)باشرکت روسانو براتزی ـکاترین هیبورن ـ شروع : ۳۰ر۱۰ صبح ۳ـ۵ـ۷ـ۹ بعداز ظهر
سینما دریابین (تلفن:۹۱۱۵٤۳)

ماه آبی است (دوبله بفارسی) با شرکت : ویلیام هولدن ـ وان آدامز شروع : ۳۰ر۷ـ۳۰ر۹ بعداز ظهر
سینما رادیو سپهر (تلفن :٤۳۵۵۰)

یکه تاز اسمالیا (رنگی‌ـ دوبله بفارسی) باشرکت : جان وین ـ مورین اوهارا شروع : ۱۱ صبح ـ۳ـ۵ـ۷ـ۹ بعد از ظهر
سینما دکس (تلفن ، ۳٤۱٦۹)

خاطرات ایتالیا (سینماسکوپ ـ رنگی ـ دوبله بفارسی) با شرکت ویتوریودسیکا ـ ایزابل دوری . شروع : ۳۰ر۱۰ صبح ـ ۳۰ر۲ ـ ۳۰ر٤ـ۳۰ر٦ـ۳۰ر۸ بعد از ظهر.
سینما مولن روژ (تلفن: ۳۰۳۰۳۰)

عول نیویورك (دوبله بفارسی) با شرکت : جان براگری ـمالاپاورز. شروع :۱۱صبح‌ـ ۳ـ۵ـ۷ـ۹ بعد از ظهر
سینما نیاگارا (تلفن ٦۵۲۰۷)

خاطرات ایتالیا (سینماسکوپ ـرنگی ـ دوبله بفارسی) با شرکت ویتوریودسیکا ـآلبر توسوردی شروع : ۳۰ر۱۰ صبح ۳۰ر۲ ۳۰ر٤ ـ۳۰ر٦ ـ۳۰ر۸بعد از ظهر (تراس :۳۰ر۷ـ۳۰ر۹بعداز ظهر)
سینما آریا تلفن : ۳۷۹۵٦

ملصقه توگیر است (رنگی‌ـسینما سکوپ) با شرکت :رابرت‌واکر ـ جون گالیهر شروع: ۴۰ر۱۰ صبح ـ ۳۰ر۲ـ۴۰ر٤ـ۳۰ر٦ـ۴۰ر۸ بعد از ظهر (تراس : یکروز در محکمه‌دوبله بفارسی) با شرکت : سوفیالورن ـ البرتوسوردی ـشروع : ۳۰ر۷ ـ ۳۰ر۹ بعد از ظهر
سینما اسکار (تلفن :٤۵۷۹۷)

وایکینك (تکنی راما ـرنگی . دوبله بفارسی) با شرکت : تونی ترتیس جانت لی. شروع:۳۰ر۱۰ صبح ـ ۳۰ر۲ـ۳۰ر٤ ـ۳۰ر٦ـ ۳۰ر۸ بعد از ظهر
سینما الهیا (تلفن :٦۵۷۹۸)

دو شیاد (دوبله بفارسی)باشرکت: راج کاپور شروع :۳۰ر۲ـ۳۰ر٤ ـ ۳۰ر٦ـ۳۰ر۸ بعد از ظهر .
سینما اطلس (تلفن:٤۰۱۱٦)

برادر فراری (سینماسکوپ ـرنگی) با شرکت : روت رومن ـ وانجانسون شروع : ۳۰ر۱۰ صبح ـ۳ـ۵ـ۷ـ۹ بعداز ظهر
سینما پرلیان (تلفن:۳۳۵۳۵)

وایکینك (تکنی راما ـرنگی ـدوبله بفارسی) باشرکت تونی کرتیس ـ جانت لی . شروع : ۱۰صبح‌ـ٤ـ٦ ـ۸بعداز ظهر
سینما پارك (تلفن:۳۹٦۳۷)

دراکولا (رنگی . دوبله بفارسی) باشرکت: کریستوفرلی.شروع:۳۰ر۱۰ صبح‌ـ ۳۰ر۲ـ ۳۰ر٤ـ ۳۰ر٦. ۳۰ر۸
سینماتهران (تلفن:۳۸۱٦۵)

عدالت (دوبله بفارسی ـباشرکت: نرگس ـپردیس کومارشروع :۳۰ر۱۰ صبح ـ۳۰ر۲و۳۰ر٤ ـ۳۰ر٦ ـ۳۰ر۸ بعد از ظهر (تراس :۳۰ر۷ـ۳۰ر۹بعد ازظهر)
سینما چارلی (تلفن:٦۸٤٦۱)

پل رود کوای (سینماسکوپ ـرنگی دوبله بفارسی)با شرکت:ویلیام‌هولدن آلك گینس شروع :۳۰ر۱۰ صبح ـ ۳۰ر۲ـ٤ـ ۷ ـ۳۰ر۹ بعد از ظهر
سینما دیانا : (تلفن : ٤۲۰۱۰)

پسر دزد دریائی سرخ پوش (سینما سکوپ ـ رنگی ـ دوبله به فارسی) با شرکت : سیلویالوپز لکس پارکر شروع : ۳۰ر۱۰ صبح ـ۳۰ر۲ـ ۳۰ر٤ـ ۳۰ر٦ـ ۳۰ر۸ بعد از ظهر (تراس ۳۰ر۷ ـ۳۰ر۹ بعد از ظهر)
سینما دنیا (تلفن : ۳۳۸۱۲)

برای تعمیرات تعطیل است
سینمارویال (تلفن: ٤۹۷۸۵)

پسر دزد دریائی سرخ پوش (سینما سکوپ ـ رنگی ـ دوبله بفارسی) با شرکت : سینو یالوپز لکس پار کر. شروع : ۱۱ صبح‌ـ ۳ـ۵ـ۷ـ۹ بعد از ظهر
سینما سعدی (تلفن: ۳٦٤۲٤)

فریاد (وایداسکرین‌ـ دوبله‌بفارسی) باشرکت: روسانااسکیافینو .شروع: ۳۰ر۱۰ صبح‌ـ ۳۰ر۲ـ۳۰ر٤ـ۳۰ر٦ـ ۳۰ر۸ بعد از ظهر
سینما سپیلا (تلفن ۳٦٤۲٤)

ضربه شیطان (دوبله بفارسی) با شرکت : ارسن ولز ـ جانت لی ـ شروع ۳۰ر۱۰ صبح ۳۰ر۲ـ۳۰ر٤ـ ۳۰ر٦ـ۳۰ر۸ بعداز ظهر (تراس : ۳۰ر۷ـ ۳۰ر۹ بعداز ظهر)
تراس سینما کریستال تلفن۳۷٦۷۵

عول نیویورك (دوبله بفارسی) با شرکت : جان براگری ـمالاپاورز. شروع:۳۰ر۷ـ ۳۰ر۹ بعد از ظهر (سالن):جهنم منجمد «دوبله بفارسی» با شرکت :الین استورارت . شروع ۴۰ر۱۰ صبح ـ۳۰ر۲ـ۴۰ر٤ـ۳۰ر٦ـ ۳۰ر۸ بعد از ظهر .
سینما کارون (تلفن : ٤۰۰۹۵)

شبیخون بزرگ (سینماسکوپ ـ رنگی ـدوبله بفارسی) باشرکت کریمه.شروع : ۳۰ر۳ـ۳۰ر۵ـ۳۰ر۷ـ ۳۰ر۹ بعد از ظهر .
سینما متروپل (تلفن :۳۹٤۱۰)

مهرویان ساحل (سوپر پانوراميك ـ رنگی ـ دوبله بفارسی) با شرکت اینگه شاینر ـرناتو سالوا توری ـ شروع : ۱۰ صبح ـ۲ـ٤ـ٦ـ۸ بعداز ظهر

سینماهای درجه دو

سینما پردیس
فرار از قلعه براو (رنگی)باشرکت: ویلیام هولدن ـالنتوربارکر .شروع: ۳۰ر۱۰ صبح ۳۰ر۲ـ ۴۰ر٤ـ۳۰ر٦ ۳۰ر۸ بعد از ظهر
سینما تاج (تلفن ۳۳۰٦٤)

روبنسون کروزوئه (رنگی)باشرکت دان اومرلی . شروع : ۳۰ر۱۰ صبح ۴۵ر۲ـ۴۵ر٤ـ۴۵ر٦ـ ۹ بعداز ظهر
سینما سیلوانا (تلفن:۳۳۷۷۷)

پول حلال با شرکت : معاونزاده‌ـ تقدسی شروع : ۳۰ر۲ ـ ۳۰ر٤ ـ ۳۰ر٦ ـ ۳۰ر۸ بعد از ظهر (تابستانی: ۳۰ر۸ تعا ا: ظهر)
سینما فردوسی (تلفن:۳۵۷۸٤)

شبیخون بزرگ (سینما سکوپ‌ـ رنگی ـ دوبله بفارسی) با شرکت: فوستوتوزی ـ کریمه شروع : ۳۰ر۹ صبح‌ـ ۳۰ر۲ـ ۳۰ر٤ ـ۳۰ر٦ـ ۳۰ر۸ بعد از ظهر
سینما فری (تلفن : ۲۷۸۹۴)

دو شیاد (دوبله بفارسی) باشرکت راج کاپور ـمدهوبالا . شروع : ۳۰ر٤ ۳۰ر٦ ـ۹ بعد از ظهر
سینما مراد (تلفن ۳۷۳۸۹)

پول حلال با شرکت : تقدسی ـ معاونزاده شروع : ۳۰ر۲ ـ ۳۰ر٤ـ ۳۰ر٦ـ ۳۰ر۸ بعداز ظهر
سینما مشعل (تلفن ۳۳۸۲٦)

اونگو (سینماسکوپ ـرنگی) با شرکت : جرج مونتگمری ـرونده‌ا ـ فلمینك . شروع ۳۰ر۱۰صبح ۲ـ٤ـ ٦ـ۸ بعداز ظهر

آخرین تغییرات سینماهارا درصفحه ماقبل آخر مطالعه فرمائید

از خون جوانان وطن لاله دمیده

خونهای این شهیدان گلگون کفن، یک ایران غنی و آباد است... حزب ملیون در ساختمان ایران آباد و غنی مجاهدت میکند !...

برای دوره بیستم قانونگذاری، بنامزدهای حزب ملیون رأی بدهید:
دکتر احمد امامی - دکتر محمد شاهکار - محمد علی مسعودی - دکتر عباس نفیسی - دکتر رضا سردار
محمد عبدالله گرجی - مهدی لاری - علی اصغر پیرزاد - مهدی کوشانفر - حسینقلی قادیان
رضا معرفت - احمد مهران - حسین معیری - فتح الله غفاری - تقی آقا شریف

حملهٔ شدید منفردین بدکتر کاسمی

دکتر امینی گفت: دکتر کاسمی روی دست و پا افتاد تا دبیرکلی حزب ملیون را باو دادند

◆ دبیرکلی حزبی که ازهیچ جا کاندیدا نشده نمره‌اش صفر است

◆ بهبهانی گفت: باقرائن و امارات کنونی نمی توان گفت که انتخابات آزاداست

◆ اگر من در برابر نخست وزیر تعظیم میکردم صددر صد از صندوق بیرون می آمدم

ساعت هفت بعد از ظهر دیروز بنابدعوت انجمن شرق شهباز جلسه‌ای با حضور آقایان دکتر علی امینی ـ فرود ـ رشیدیان و عده‌ای از روحانیون تشکیل گردید . در این جلسه ابتدا آقای محمودی بیاناتی پیرامون انتخابات ایراد کرد .

نمره‌اش صفر است

بعد آقای دکتر امینی صحبت کرد و گفت : تاکنون هر چه گفتنی بوده دوستان و خود من در جلسات متعدد گفته‌ایم ولی خوشبختانه دبیر کل حزب ملیون در سنگر خود نشسته و بماموضوع میدهند که صحبت کنیم روزنامه اطلاعات نوشته است بجای نخست وزیر که قرار بود شب گذشته در کلوب حزب حاضر شده و سخنرانی نماید دکتر کاسمی حرف زده و شدیدا بما حمله کرده است .

ایشان گفته ما با کسانیکه تخم یاس در بین مردم بیفشانند مبارزه می‌کنیم خواه دبیر کل حزب مردم خواه نوه مظفرالدین شاه خواه پسر آیت‌الله باشد .

این سخن در جلسه‌ای گفته شد که گویا بنا بگفته خودشان فقط ۲۲۰ نفر حضور داشته‌اند البته این عده قلیل آقای دبیر کل را عصبانی نموده و با حال منقلب و پریشان و از هر جهت مایوس و نا امید اجبارا این مطالب خارج از موضوع را گفته‌است آقایان من بعد از اینکه از سفر اروپا بر گشتم شنیدم دکتر کاسمی ازوزارت مشاورودبیر کلی حزب گویا استعفاء کرده است ولی بعد بر اثر تشبثات و افتادن روی دست و پای این و آن بالاخره دو مرتبه دبیر کلی حزب ملیون را باو دادند .

• دبیر کل حزبی که در هیچ کجا کاندیدا نشده باشد یعنی حزب‌خودش باوآنقدراطمینان‌واعتمادنداشته‌باشد که او را کاندیدا نماید بنظر بنده‌نمره‌اش صفر است .

ایشان گفته‌اند با اشخاصی که‌بد بینی ایجاد می کنند مبارزه خواهیم کرد مابدبینی ایجاد نمی‌کنیم بلکه‌مادام که این دولت‌و این برنامه هست‌روز بروز یاس و بد بینی مردم بیشتر خواهد شد .

دو صنف

مثلا دو موضوع که ایجاد بد بینی در بین مردم‌می کند یکی موضوع کامیونداراها وتصویبنامه دولت مربوط به توزین کامیون ها است که ازمقدار معینی بیشتر بار نزنند زیرا جاده‌هاو پلها و اسفالت های راه طاقت تحمل بار سنگین ندارند بنظر من این حرف دولت خود دلیل بارزی بر سیاست غلط دولت است زیرا این صنف شریف بیشتر از همه و زیاد تر از همه مالیات میپردازند و عوارض می دهند برای مرمت راهها ولی این پولها کجا میرود .

مواد مخدره

دیگر موضوع مبارزه با مواد مخدره است یك عده قاچاقچی عمده در ایران زندگی می کنند که‌دولت زورش به‌آنها نمیرسد ولی تا یك نفر بدبخت‌بیچاره را که یکی دولول تریاك در جیبش می بینند او را پنج سال در زندان نگهمیدارند و بعد از محاکمه بیکی دو ماه حبس او پرداخت جریمه محکوم میشوند ولی این بدبخت پنج سال‌در زندان بوده . زن و بچه‌اش را ازدست داده آیا کسی هست بعلت این‌اضافه مدت زندان یك معذرت خشك وخالی از او بخواهد بنظر من عدم توجه‌دولت و عجله در تصمیمات بی مطالعه‌وترس از اشخاص ذینفوذ و ذینفع بودن‌خود دولت دربعضی‌ازمسائل اینها و نظایر آن است که در مردم ایجادیاس و بد بدینی می نمایـــد من جسارتا بـــه آقـــای دبیر کل حزب‌ملیون که‌ایشان شخصا میگویند من‌عیبی ندارم ،فاضلم ـدانشمندم واین خود بزرگترین بدبختی است زیرا رفقای‌ما سرتعظیم پیش ملت‌ایران‌فرودمیآورند وباتکاء وپشتیبانی شماخود را کاندیـد کرده‌اند ولی این آقا میگویدمردم چشمشان کورشود وبه کاندیداهای ما رای بدهید بهرحال به‌این آقای‌دبیر کل میخواستم بگویم که‌بیائید مبارزه کنید عناوینی ازقبیل‌پسرناصرالدینشاه واینحرفها درمبارزه صحیح نیست آقایان شماباییائید درمحافل ومجالس‌با ما بحث کنید کارهای مثبتی که‌انجام داده‌اید شرح دهیداگر حرف شما صحیح بود وما تسلیم نشدیم مردم‌که می‌فهمند .

نطق فرود

سپس آقای فرود گفت دوستان عزیز آیا بغیراز من وآقای‌بهبهانی و یادش بخیرخرازی‌دیگردردوره‌قبل‌سنا وکیل نداشتید پس چرا اصلا قیافه هاواسمهای وکلای دیگر خودتان را ندیده ونمی‌دانیدمادراین‌مدت‌چندین مرتبه آمدیم دراین محل‌وکارهای‌شما راکه بما رجوع شده‌بود انجام دادیم آیا بغیرازماکسی باشما تماس‌داشته نه‌بخدا فقط افتخار من‌ودوستانم اینست که‌افتخار خدمتگذاری شمامردم راداشته‌ایم .

بنظر بنده بزرگترین خدمت باعلیحضرت همایونی خدمت به‌شما خدمت به‌مردم است زیرا شاه‌احتیاج بخدمت‌من ندارد ومن معتقدم که‌شما مردم باید بروید رای بدهیدواز آراء خودتان حفاظت کنید شمابایدد تصمیم بگیرید وشهامت بخرج دهید ووکلای خودرابمجلس بفرستید من‌نمیگویم‌بما رای بدهید بلکه‌استدعا دارم‌بهرکس میل دارید رای بدهید من‌بدکتر امینی معتقدم وهرکس باو اعتقاد داشته باشد من‌برای اواحترام قائل هستم آخرین تقاضای من‌ازشما اینست که‌حتمابروید رای بدهید واز آراء خودتان حفاظت نمائید .

رشیدیان

سپس آقایان رشیدیان پیرامون انتخابات صحبت کرد وتذکر داد که مارفیق انتخاباتی وموسمی نیستم همه میگویند بروید‌رای‌بدهیدولی‌نمیگویند چرا باید بروید رای بدهید .

اگر شمادر سابق دونفر وکیل مثل بهبهانی وفرود درمجلس داشتید وحس کرده‌اید که‌اینها دراین مدت آمده‌اند اینجاو بدرد دل شماگوش کرده‌اند و حوائج شمارا رفع نموده‌اند پس‌اگر دموکیل‌داشته‌باشید بهمین نسبت پشتیبان بیشتری خواهیدداشت .

نطق آقای بهبهانی

سپس آقای بهبهانی گفت: من مکرر توصیه کرده ام که جواب‌حرف های این آقای دکتر کاسمی راندهید برای اینکه ایشان هل من مبارزمی طلبد و قصدش ایجاد اختلال است برنامه ما صحبت پیرامون انتخابات است و اساسا ایجاب نمیکند مابا ایشان مبارزه لفظی بکنیم زیرا بنده فکر میکنم این شخص آنقدر لیاقت و شخصیت ندارد که ما به اوجواب بدهیم .

حضرت علی میفرماید «ماروا حالا بامعاویه مقایسه میکنند» حالا ملاحظه میفرمائید که یك آدم معلوم الحال را بادکتر امینی مقایسه میکنند آنها۶۰ الی ۷۰ نفر را بعنوان اینکه بیائید صحبت کنیم که آب محلـه شما را درست کنیم جمع کرده و آنوقت به رجز خوانی میپردازد و وقتی یکی از این آقایان بلند می شود میگوید شما مارا برای درست کردن آب و نان محل اینجا جمع کرده اید و آنوقت برای ما بجای صحبت از مایحتاج زندگی پیرامون انتخابات صحبت می کنید او راکتك زده و بیرون میکنند .

و اما اینکه انتخابات آزاد است یا نیست بنظر بنده در حال حاضر باقرائن و امارات مقدور نیست‌بگویم انتخابات آزاد است . ما خیال‌کردیم دولت‌آزادی‌انتخابات وارعایت‌خواهد کرد و حالا می بینیم که درست بر عکس است زیرا بزور استانداران منفردین را از شهر بیرون میکنند ما از هیچکس نمیترسیم و تا پایان کارهم مبارزه خواهیم کرد مامایوس نخواهیم شد

اگر من در برابر نخست وزیر سر تعظیم فرود آورده بودم و در برابر نظریات او تسلیم شده بودم مانند آنهائی که الان دارند توطئـه در کار انتخابات میکنند رای برای من در صندوق میریختند و وکیل صد در صد ملی بودم و بعداز تشکیل مجلس هم بریش مردم میخندیدند

شما که مبارزه میکنید ما بایددر جلوی جبهه شما مبارزه کنیم تا حق خودرا بگیریم آقایان‌جرادولت می خواهد یك عده بی سر و پا را به عنوان نماینده شمابشما تحمیل کند آیا این خیانت نیست بخدا از این ۳۰ نفر وکیل دو حزب بغیر از چند نفر بقیه را نمی شناسم من نمیدانم دولت چرا یك عده معروف بفساد را میخواهد وکیل کند این اشخاص ضد مملکت میباشند .

دوستان عزیز حق شما است که بروید رای بدهید و احقاق حق کنید و نگذارید کسانی که مال شما نیستند کرسیهای مجلس را اشغال کرده و ٤ سال زندگی سیاسی شما را در دست بگیرند .

ناسلامتی نخست وزیر دکتر است و اینطور به بهداشت مردم بی‌اعتنا است مردم در پشت در بیمارستان ها میمیرند و بیمارستان جا ندارد

سپس آقای‌مهندس‌انزلیچی پیرامون انتخابات صحبت کرد و گفت ماحق حیات داریم و این انتخابات حق ما است و باید برای گرفتن حق خود مبارزه کنیم باید بخواهیم تا بما بدهند اگر زمان انتخابات کم بود باید بخواهیم تا زمان را زیادتر کنند تا بتوانید همه شما رای‌بدهید و وکلای خود را روانه مجلس‌نمائید.

تاکیدشاهنشاه بنخست‌وزیر

بقیه از صفحه اول

طبق‌اظهار منابع موثق اعلیحضرت پادشاه‌ایران‌دراثر دریافت‌تلگرافهائی مبنی بر شکایت از دخالت‌مامورین رسمی در انتخابات ،نخست وزیررا بکاخ سلطنتی احضار وتاکیدنمودند که‌مامورین باید در جریان‌انتخابات کاملا بیطرف باشند وانتخابات با درستی وآزادی انجام گیرد .

در نتیجه دستور اخیر اعلیحضرت پادشاه ایران ،ناظرین معتقدند که کاندیداهای‌دیگروعده‌ئی‌ازمنفردین اکنون‌شانس‌بیشتری برای انتخاب شدن دارند .

تعداد قابل ملاحظه‌ای از مطبوعات داخلی شدیداًبطرز اجرای انتخابات اعتراض کرده ومینویسند: آزادی انتخابات که شاهنشاه صحت آنرا تضمین کرده‌اند وسیله مامورین مراعات نشده است .

طبق‌نظر بعضی محافل مطبوعاتی در انتخابات ایران حزب دولتی‌ملیون در حدود یکصد وبیست تا یکصد وسی کرسی وحزب مردم (مخالف) درحدود چهل‌الی پنجاه کرسی و منفردین در حدود بیست کرسی بدست خواهند آورد .

یك ناظر دقیق .

تهران ـاول اوت ـآسوشیتدپرس ـ یك‌مقام مربوطبه دربارسلطنتی‌ایران گفت :شاهنشاه از جریان انتخابات درایران خرسند نیستند وبدولت‌علیه هرگونه‌مداخله‌ای‌اعلام‌خطر کرده‌اند. این مقام گفت :شاهنشاه خواهان انتخابات آزاد ۲۰۰ نماینده مجلس هستند وقبلا بملت وعده داده‌اند که ایشان در مورد اینکه انتخابات‌بطور آزاد انجام میگیرد یانه نقش یك ناظر دقیق را ایفاءمیکنند .شاهنشاه بعلت فقدان آزادی ومداخلات فرمانداران در کمك به نامزدها از دولت انتقاد بعمل آورده‌اند .

تاکید شاهنشاه

تهران ـ ۱ اوت ـ خبر گزاری فرانسه ـ مسئله آزاد ی‌انتخابات مهمترین موضوع بحث محافل سیاسی پایتخت ایران را تشکیل میدهد .

رهبر حزب مردم روز دو شنبه اعلام کرد هر گاه تا ۲٤ ساعت دیگر این آزادی در آذربایجان تضمین نشود بطرفداران خود دستور خواهد داد انتخابات این ایالت را تحریم کنند .

از شهرستانهای مختلف ایران اعتراضات متعددی نسبت به ترکیب کمیته های انتخاباتی بتهران میرسد

شاهنشاه ایران چندین بارپیرامون این مسئله با نخست وزیر و رئیس مجلس مذاکره فرموده اند . بموجب اظهار محافل سیاسی شاهنشاه درین ملاقاتها تاکید فرموده اند نهایت دقت و مراقبت بعمل آید تاانتخابات جریان عادی خود را سیر کند.

ورود

* آقای عباس بهادر عضو دائمی سازمان خواربارو کشاورزی‌سازمان ملل ازرم .
* آقای رحیم صفا کیش سر ـ کنسول شاهنشاهی در بغداد ازبغداد
* آقای علی آمین دفتر دار سر ـ کنسولگری شاهنشاهی از بغداد .
* آقای دکتر عبدالرسول عظیمی مدیر روزنامه پیغام امروز ازآنکارا.
* آقای دکتر احمد خسرو شاهی از رم .

خروج

* آقای حسین نقشبند رئیس‌امور مالی سازمان بیمه های اجتماعی به اتریش .
* آقای مهندس جلال ماموری رئیس اداری خاك شناسی بنگاه مستقل آبیاری بامریکا .
* آقای دکتر مرتضی ارشدی رئیس کل اداره دامپزشکی بلندن
* آقای حسین خدادوست تهرانی رئیس اداره اعتبارات بانك ملی‌مرکز برم .
* آقای دکتر محمود شیرزادگان رئیس درمانگاه دانشکده داروسازی برم .

درراه آهن

آقایان مهندس محمود کاویانی وعلی انتظام وزیری و عزت‌الله یغمائی بترتیب به مدیریت کل فنی واداری ومالی راه آهن منصوب شدند .

اعضای انجمن نظارت تهران

بقیه از صفحه اول

منویات مقدس شاهانه آنرا نصب‌العین قرار داده است .

با توجه بمراتب معروض اهمیت وظیفه آقایان محترم که برای‌اجرای ماده ١٤ قانون انتخابات و تشکیل انجمن نظارت دعوت شده اند بخوبی آشکار میشود .

خوشبختانه حضار گرامی همه از شخصیتهای بارز وبی‌نظر ونمایندگان واقعی طبقات ششگانه مندرج در قانون هستند و تردید ندارم که سنگ اول این بنا را آنطور که شایسته است خواهند گذارد . اینك استدعا دارم طبق قانون نسبت به انتخابات ۹ نفر اعضای اصلی وسپس اعضای علی البدل اقدام فرمائید . در پایان از قبول زحمتی که‌فرموده و دعوت مارا اجابت فرموده اید سپاسگزاری میکنم .

پس از پایان سخنان فرماندارتهران دو نفر آقایان نبیل سمیعی و سرهنك سپه پور برای کنترل آراء انتخاب گردیدند .

در این موقع بیست و هشت نفر حاضرین جلسه آراء خود را نوشتند ویکنفر از آقایان گلدان را در مقابل اعضاء گرفت و تمام آراء بترتیب‌در گلدان ریخته شد .

اولین اشتباه

فرمانداری تهران برای آقای‌حاجی محمد رضا سعادت رئیس صنف لبنیات فروش دعوت‌نامه فرستاده بود و گویا دعوت‌نامه دیگری نیز برای آقای‌رضا سعادت رئیس صنف خیاط فرستاده بودند که ایشان نیز در جلسه حضور داشت و در نتیجه دورای از طرف هر دو آقایان بگلدان ریخته شده‌بود.

آقای مصطفوی فرماندار تهران فورا متوجه موضوع شد و باطلاع‌اعضا رسانید و پس از اظهار نظر آقای‌محمد رضا سعادت رئیس صنف خیاط رای خود را پس گرفت و بدین ترتیب انتخابات اعضای اصلی و علی‌البدل انجمن نظارت تهران بعمل آمد .

در این جلسه نه نفر از آقایان دعوت شدگان بعلت کسالت وبیماری و مسافرت حضورنداشتند ولی‌اکثریت قانونی حاصل گردید .

اعضای اصلی

آقایان جمال اخوی ـ نبیل‌سمیعی ـ ابوالحسن نورافشار ـ محمودبدر ـ تقی خستو ـ دکتر عبدالحمید گلشن ـ نعمت‌اله فلاح ـ دکتر احمد دارائی محمد خسروشاهی بعنوان اعضای اصلی انجمن نظار تهران انتخاب گردیدند.

اعضای علی‌البدل

آقایان روح‌الامین ـابراهیم حریری طلوع ـ محمد رضا سعادت ـشیخ ابوالقاسم تویسرکانی‌ـدکتر ابوالقاسم نفیسی ـ حاج علی‌اکبر بازیار ـ مصطفی فرجام ـ سرهنك یوسف سپه‌پور ـ محمد طاهر اسکندری‌بسمت اعضای علی‌البدل تعیین شدند

هیئت رئیسه

در این جلسه آقای جمال اخوی بسمت رئیس انجمن نظارت تهران و آقای تقی خستو بسمت نایب رئیس و آقایان دکتر احمد دارائی منشی ،دکتر عبدالحمید گلشن منشی ،حاج‌نعمت‌اله فلاح منشی و محمد خسروشاهی‌منشی انتخاب گردیدند .

اولین جلسه

اولین جلسه انجمن نظار تهران شب گذشته با حضور آقایان اعضای اصلی وبریاست آقای جمال اخوی تشکیل شد .

در این جلسه آقایان اعضا بانتخاب هیئت رئیس پرداختند و دومین جلسه انجمن در ساعت پنج بعد از ظهرامروز در محل فرمانداری تهران تشکیل خواهد شد .

در جلسه امروز تصمیماتی‌دراطراف نحوه اخذ آراء و مدت آن و تعداد و محل صندوقهای آراء وتشکیل انجمن های فرعی اتخاذخواهد شد .

اینك مختصری ازشرح حال اعضای نظارت انتخابات تهران .

آقای جمال اخوی وزیر اسبق دادگستری که فعلابازنشسته است بسمت رئیس انجمن نظار انتخاب گردید ، وی درحدود شصت سال دارد وعضو هیچ حزبی نیست .

آقای تقی خستو نایب رئیس‌انجمن نظار مستشار دیوان کشوراست ودر احزاب عضویت ندارد.

آقای‌ابوالحسن نور افشار عضو اصلی انجمن نظار واستاندار سابق کردستان می‌باشد ودراحزاب شرکت ندارد .

آقای محمود بدر عضواصلی انجمن نظار ازافراد بیطرف عضو انجمن می‌باشد .

آقای محمد خسروشاهی منشی انجمن نظار بازرگان است و عضویتی در احزاب ندارد .

آقای دکتر عبدالحمید گلشن‌منشی انجمن نظار ومعاون دانشکده معقول و منقول است وی‌دراحزاب عضویت‌ندارد

آقای دکتراحمد دارائی‌منشی‌انجمن نظار پزشك امراض داخلی است ودر حزب مردم عضویت‌دارد .

آقای نبیل سمیعی عضو اصلی انجمن نظار عضو حزب ملیون است .

آقای نعمت‌اله فلاح منشی انجمن نظار از کشاورزان اطراف تهران‌استو عضو هیچ حزبی نیست .

مصاحبه بافرماندار

خبرنگارما درباره نحوه دعوت از سی‌وشش نفراز آقای‌مصطفوی‌فرماندار تهران پرسید که‌آیا درموقع دعوت فرمانداری بعضویت آقایان دراحزاب توجه کرده‌است یاخیر فرماندار تهران گفت بهیچوجه بعضویت آقایان در احزاب توجه نشده وحسن شهرت و سابقه‌کار اساس کار فرمانداری در فرستادن دعوت نامه برای آقایان بوده است .

فرماندار تهران گفت تاآنجائیکه‌ما اطلاع‌داریم دونفر آقایان دکتراحمد دارائی ونعمت‌اله فلاح عضو حزب‌مردم می‌باشندواز حزب ملیون فقط آقـای نبیل سمیعی درانجمن عضویت دارندو اکثریت اعضا از افراد بیطرف تشکیل گردیده است .

فرماندار تهران درخاتمه گفت اگر باین انتخابات انجمن کسی‌اعتراض کند واقعا باید گفت که‌مردبی‌انصافی است .

وزنه‌برداران

بقیه از صفحه اول

در میان استقبال ورزشکاران بسالن وارد شدند و در جایگاه مخصوص قرار گرفتند

هدف فدراسیون

در این هنگام آقای سرهنگ‌امجدی رئیس فدراسیون وزنه برداری‌کشور در پشت میکرفون قرار گرفت و بعد از تشکراز تشریف‌فرمائی والاحضرت اظهار داشت فدراسیون وزنه برداری کشور در اجراء اوامر شاهانه به منظور تعمیم و گسترش امر وزنه برداری‌اقدامات مجدانه‌ای‌بعمل‌آورده و در نتیجه امروز پشتوانه بزرگی برای ورزش وزنه برداری تهیه و افراد علاقمندی در این رشته ورزش تربیت نموده است ، بطوریکه می توان ادعا نمود امروز این رشته‌ورزش در تمام باشگاهها و بین جوانان در تمام نقاط ایران علاقمندان و طرفداران فراوان داشته و دارد .

آقای سرهنگ امجدی اضافه نمود در رکورد گیری امروز یازده نفر از قهرمانان با سابقه در ٦وزن شرکت دارند .

در این هنگام اعضای تیم ملـی وزنه برداری ایران مرکب از آقایان: نامجو ـ علم خواه، علی صفا سنبلی، منصور نکوئی فرد، هنریك تمرز، ابراهیم پیروی ، محمد هامی تهرانی، امیری منکشی، سیرون هامازاسب، منوچهر برومند، بحضار معرفی‌شدند و آنگاه مسابقه بـداوری آقایـان اصلانخانی داور بین المللی منزوی داور بین المللی ، غفاری داور رسمی کشور آغاز شد ، هیئت داوران‌این مسابقات عبارت بودند از : آقایان سرهنگ امجدی رئیس فدراسیون وزنه برداری فتح‌الله امیر علائی رئیس فدراسیون بوکس ، پادگرنی، رئیسی و میر قوامی

آغاز مسابقه

دو خروس وزن آقایان نامجو و علم خواه شرکت نموده بودند نامجو موفق شد ۲۹۵ کیلو گرم رکورد بدست آورد و علم خواه در همین وزن ۳۳۲٫۵ کیلو گرم رکورد بجای گذاشت علم خواه با بلند کردن ۱۳۲٫۵ کیلو گرم دردو ضرب ۲٫۵ کیلو رکورد دو ضرب قهرمان اول مسابقات جهانی ورشو را شکست ، وی در بهترین فرم بدن بود. در پر وزن علی صفا سنبلی و منصور نکوئی فرد شرکت داشتند سنبلی با برداشتن ۳۳۵ کیلو مقام اول را بدست آورد نکوئی فرد نیزموفق نشد در دو ضرب بمسابقه ادامه دهد .

در سبك وزن هنریك تمرزه‌ر۳٦۲ کیلو رکورد بجای گذاشت و در میان وزن‌پیروی وعامی تهرانی شرکت داشتند پیروی ۳۷۷٫۵ کیلو رکورد بجای گذاشت و عامی تهرانی درهمین وزن ۳۸۷٫۵ کیلو رکورد گذاشت و مقام اول را بدست آورد .

در نیم سنگین امیری منکشتی ۳۹۵ کیلو وزنه بلند نمود ودر همین وزن منصوری نیز شرکت داشت‌که در پرس از مسابقه خارج شد .

بهترین فرم

منوچهر برومند ـ سیرون هامازاسب و فیروز پژهان در میان سنگین شرکت داشتند هامازاسب و پژهان بمسابقه ادامه ندادند و برومند، ۱۳۲٫۵ کیلو پرس ، ۱۳۲٫۵ کیلو یکضرب و ۱٦۵ کیلو دو ضرب و مجموعا ٤۳۰کیلو گرم وزنه بلند نمود .

منوچهر برومند در مسابقه دیشب در بهترین فرم بدن بود برومند به میزان پنج کیلو گرم رکورد نفر سوم مسابقات جهانی‌ورشو راشکست آقای سرهنگ رحیمی دبیرفدراسیون بخبر نگار ما گفت خوشبختانه وزنه برداران تیم ملی موفق شدند رکورد های خوبی از خود بجای گذارند فدراسیون وزنه‌برداری امیدوار است که این وزنه برداران موفق شوند در بازیهای المپیك رم موفقیت‌مهمی بدست آورند .

استعفای ٦ نفر از اعضای انجمن نظار تبریز

گزارش از تبریز

خبرنگار ما در تبریز تلفنی گزارش داد روز گذشته ٦ نفر از اعضای انجمن نظارت بر انتخابات شهرستان تبریزدر بیستمین دوره قانونگزاری‌مجلس شورایملی‌بموجب نامه ای که‌بفرمانداری‌این‌شهرستان نوشته ورونوشت آنراطی‌اعلامیه‌ای درشهر پخش کردند استعفای خود را از عضویت انجمن نظارت بر انتخابات اعلام نمودند .

این عده آقایان حاج غلام ابوالفتحی رئیس ، حاج ابوالقاسم جوان نایب رئیس ، حاج میر حبیب متقالچی ،جلیل‌سرهنگیان،غلامرضا مجتهدی ، وحاج محمد علیزاده منصوری میباشند .

چون آقای سرهنك بازنشسته امین یکی دیگر از اعضای انجمن بیمار است وآقای‌رنجبرنیزبمسافرت رفته است بنابر این در حال حاضر انجمن نظارت تبریز یکنفر عضو دار دکه آنهم آقای سید حسین عدل میباشد .

بندر پهلوی

خبرنگار ما در بندر پهلوی تلفنی اطلاع داد از صبح امروز اخذ رای انتخاباتی در کلیه حوزه های شهرستان بندر پهلوی در نهایت‌نظم و آرامش شروع شد .

در جریان شروع اخذ رای آقای مهندس خوش خلق کاندیدای منفردین‌بدفتر فرمانداری‌آمدوباآقای زمانی رئیس انجمن شهر بندرپهلوی که در آنجا حاضر بود اظهار داشت من از صندوقی که در جلو شما است اطمینان ندارم زیرا ممکن‌است شبانه در آن رای ریخته باشند و چون آقای مهندس در نظریه خود پا فشاری میکرد بدستور آقای‌ناظمی فرماندار صندوق مزبور گشوده شد و خیال آقای مهندس کاملاآسوده گردید .

زد و خورد در طوالش

خبر نگار ما در بندر پهلوی گزارش میدهد طبق اظهار مسافری که از هشتپر طوالش آمده است از صبح امروز اخذ رای انتخاباتی در کلیه حوزه های شهرستان هشتپر طوالش شروع شده است .

مسافر مزبور افزود قبل ازشروع اخذ رای بین اعضای حزب ملیون و مردم این شهرستان اختلافات شدیدی بروز کرد و دامنه ایـن اختلافات بزدو خورد کشید وبطوری که اهالی اظهارمیداشتنددر این زدو خورد یك نفر کشته و عده‌ای مجروح گردیده‌اند جریان این‌واقعه برئیس شهربانی‌های گیلان گزارش شده است .

کشته نشد

امروز خبر نگار ما از مراجع وزارت کشور در این باره تحقیق کرد سخنگوی وزارت کشور خبر کشته شدن کسی را در این جریان تکذیب کرد .

اعتراض حزب مردم

مراغه ـآقای دکتر ابوتراب فتوحی کاندیدای حزب مردم‌درمراغه طـی تلگرافی که‌به‌روزنامه‌اطلاع داده‌است که‌مامورین دولتی برای بیرون‌آوردن کاندیدای حزب ملیون علنا در کار انتخابات دخالت میکنند و مامورین ژاندارمری اشخاص رابزوربه‌بخشداری میبرند .

ادامه تحصن

شوشتر ـ تلگرافی بامضای عـده زیادی ازنمایندگان‌ملاکین‌وبازرگانان واصناف وکشاورزان شوشتربه‌روزنامه رسیده است که طی‌آن‌نسبت‌به‌دخالت فرماندار درامر انتخابات‌شدیداًاعتراض شده‌است .قریب‌سه‌هزار نفر ازاهالی شوشتر در تلگرافخانه متحصن هستند و تقاضای‌انحلال انجمن‌نظار رادارند .

شکایت به‌آیت‌اله بهبهانی

اندیمشك ـنمایندگان عشایرمیگویند، کعب‌سرخه صالح وچنانه تلگرافی به مامخابره کرده وطی‌آن نسبت‌به‌تحمیل کاندیدائیکه مورد اعتماد مردم نیست اعتراض کرده‌است .

روسای عشایر تلگرافهائی به حضرت آیت‌اله بهبهانی مخابره کرده‌اند .

بنفع حزب مردم

خلخال ـدردوروز اخیرجمعی‌ازاهالی طی تظاهراتی پشتیبانی خودرا از نامزدی‌آقای مهندس‌والا مدیر مجلـه تهران مصور وکاندیدای حزب مردم اعلام داشتند . ضمنا عده زیادی از اهالی بمنظور اعتراض بتشکیل‌انجمن نظار یکطرفه تلگرافهائی به‌پیشگاه شاهنشاه ومراجـع مذهبی و حزبی مخابره کرده ونسبت‌به‌دخالت استاندار آذربایجان وفرماندار خلخال در امر انتخابات بشدت اعتراض کرده‌اند .

اعتراض

آستارا ـ آقای یوسف اتحادیه کاندیدای حزب‌مردم‌درآستاراتلگرافی بمقامات مربوط اطلاع دادند کـه انجمن نظارت برانتخابات صددرصد فرمایشی ودولتی‌استوکمیته‌حزب‌مردم نسبت‌بدخالت ماموران دولتی در امر انتخابات اعتراض کرده‌است .

اعتراض اهالی

بروجرد ـعده کثیری‌ازاهالی بروجرد طی تلگرافی نسبت به‌دخالت فرماندار درامر انتخابات‌شدیداًاعتراض کرده‌اند مدت سه‌شبانه روزاست که‌نمایندگان طبقات مختلف مردم‌وعشایر برای‌انحلال انجمن نظارت‌برانتخابات درتلگرافخانه متحص هستند .

تحریم‌انتخابات

قزوین ـنامه‌ای بامضای جمع‌زیادی ازاهالی قزوین به‌روزنامه رسیده که طی آن امضاء کنندگان به‌کاندیدای حزب ملیون اعتراض کرده‌اند و نوشته‌اند چون‌بدرخواستهای قانونی‌ما توجهی نشده وانجمن نظارت همچنان سرگرم کارش می‌باشد لذاانتخابات این شهرستان را تحریم می‌کنیم .

تحصن مردم

جهرم ـگزارش خبرنگارما حاکی است که‌عده‌ای بطرفداری از آقای نبوی کاندیدای حزب مردم و حاذقی در تلگرافخانه متحصن شدند و تقاضای انحلال انجمن نظارت وعدم‌مداخله فرماندار درامر انتخابات رادارند .

در تلگرافخانه اراك

اراك ـامروز بیش‌از پنجاه نفر از اهالی جهت‌اخذنتیجه‌ازتلگرافهای‌متعدد خود در تلگرافخانه اجتماع کردند و خبرنگارمااضافه میکند که اجتماع کنندگان تقاضای انحلال انجمن‌نظارت انتخابات رادارند .

اعتراض رئیس‌انجمن

اندیمشك ـآقای جوادقلمبر رئیس انجمن شهر اندیمشك طی تلگرافی اعتراض شدید خودرا نسبت به‌عدم آزادی انتخابات درآن‌شهرستان‌باطلاع مقامات مسئول رسانیده‌است .

مبارزه شدید .

بروجرد ـگزارش خبرنگارما حاکی است که‌بعداز ظهر دیروز اتومبیلی‌که حامل‌بلندگو بوددرشهر گزدش نموده بنفع کاندیدای حزب‌مردم شعارهائی داد .

سایر کاندیداها نیز بشدت مبارزه میکنند. متحصنین‌همچنان‌درتلگرافخانه متحصن هستند .

انتخابات یزد

آقای ضیائی‌بازرس اعزامی‌وزارت کشور برای رسیدگی بوضـع انتخابات یزد طی تلگرافی در باره خبر متوقف شدن انتخابات یزد که در شماره روز یکشنبه منتشر شد توضیح داده که‌بمحض ورودا‌ینجانب به یزد آقای فرماندار عزیمت نمودند و با عزیمت ایشان رکود مـوقت انتخابات باستنادمدلول‌رکـود موقت قانون یك امر قهری و قانونی‌است و هیچ مقامی دستور توقیف‌انتخابات یزد را صادر نکرده است و صدور دستور توقیف انتخابات از صلاحیت اینجانب خارج است .

وعده وزیر دربار

خلخال ـ نمایندگان اهالی و کلیه معترضین به تشکیل انجمـن نظارت بر انتخابات که تلگرافهائی به پیشگاه شاهنشاه و سایر مقامات مسئول مخابره کردند موفق شدند با آقای علاء وزیر دربار شاهنشاهی تماس بگیرند. آقای علاءبنمایندگان مردم خلخال‌وعده‌دادند که‌اعتراضات آنانرا به عرض شاهنشاه برسانند و آزادی انتخابات را در آن شهر تامین کنند. عده‌ای از نمایندگان اهالی خلخال برای اعتراض شدید به دخالت فرماندار بطرف تهران حرکت کردند .

اعتراض در کاشمر

کاشمر ـ تلگرافی بامضای عده‌ای از اهالی کاشمر به‌ما رسید و طـی آن از مقامات دولتی‌خواستار شدند که همانطور که شاهنشاه وعده داده‌اند آزادی انتخابات را تضمین نمایند .

اعتراض حزب مردم

سبزوار ـ آقای حسن‌متولی از طرف شورای حزب مردم سبزوار نسبت به انتخابات آن شهرستان اعتراض کرده و تلگرافهائی نیزدر این زمینه به مقامات مختلف مملکتی مخابره کرده است .

سلب آزادی

بروجن ـ تلگرافی بامضاء عده‌ای از اهالی شهرضا به ما رسید که‌طی آن نسبت به‌تضییفاتیکه از طرف مقامات محلی در مورد انتخابات فراهم آمده اعتراض شده است تلگراف کنندگان تقاضای لـغو انجمن نظارت بر انتخابات رادارند

استعفاء

شاه آباد ـ ده نفر ازنمایندگان ایل کلهر طی تلگرافی که به ما مخابره کرده‌اند کناره گیری خود را از حـزب ملیون اعلام داشتند .

تظلم به دربار شاهنشاهی

تفرش ـ آقای منصور جهانگیری تفرشی نامه‌ای به پیشگاه شاهنشاه نوشته و نسبت به عدم آزادی در آن شهرستان اعتراض کرده است عده زیادی از اهالی تفرش ذیل این‌نامه را امضاء کرده‌اند .

تماس با وزیر دربار

اراك ـ گزارش‌تلگرافی خبرنگار ما در اراك حاکی است که روز گذشته آقای علاء وزیر دربار شاهنشاهی با متحصنین تماس‌تلفنی گرفت ومراحم شاهانه را به آنان ابلاغ کرد وگفت شاهنشاه‌دستورات لازم را در مورد لزوم تامین‌آزادی انتخابات صادر فرمودند اهالی ـاز تحصن خارج شدند ولی نمایندگان اهالی تا حصول نتیجه نهائی در تلگرافخانه متحصن خواهند بود .

بقیه در صفحه آخر

جناب آقای دکتر اقبال نخست وزیر محبوب و رهبر حزب ملیون

رونوشت وزارت کشور ـرونوشت روزنامه اطلاعات ـ رونوشت روزنامه صبح امروز

اینجانبان اهالی شهستان مراغه امضاء کنندگان زیر خبر مسرت بخش کاندیدای جناب آقای دکتر ماشاءاله شجاع را که خدمات صادقانه ایشان در این شهرستان فراموش نشدنی است بنمایندگی دوره بیستم از طرف حـزب ملیون به آنجناب و مردم غیور گلپایگان و خوانسار تبریك‌عرض نموده امیدواریم درسایهٔ توجهات وراهنمائیهای مدبرانه شاهنشاه معظم بتوانند گامهای مفیدی در راه پیشرفت مملکت بردارند .

**موسوی ـ آصف ـ مدیان ـ دکتر شفائی ـ دکتر حسن مجتهدی الحاج سید سعادت ـ اکبر قدس زاده ـ کریم شعبانی ـ کریم‌وصفعلی دکتر وزیری ـسیدولی‌اله رهنما ـ الحاج غلامعلی صارمی ـکریم‌وصفعلی دکتر عیسی بیگلو ـ حسن ثریائی ـ

شاهنشاه به‌ملك‌حسین اطمینان داد

بقیه از صفحه اول

متن پیام شاهنشاه

ملك ـ ۱۰ مرداد ـ آسوشیتدپرس ـ شاهنشاه ایران ملك حسین پادشاه اردن رامطمئن ساخته‌اند که‌شناسائی اسرائیل بقیددوفاکتو از طرف ایران که‌دهسال پیش صورت گرفت بلاتغییر می‌ماند وایران درنظر نداشته وندارد شناسائی رسمی‌اسرائیل رابموقع اجرا گذارد.»

شاهنشاه درنامه‌ای که برای ملك حسین‌فرستاده‌اند‌این‌اطمینان‌راداده‌اند. ملك حسین نامه مذکور را یکشنبه شب‌دریافت‌کرد. هزاع مجالی نخست وزیراردن نیزدریك کنفرانس‌مطبوعاتی متن آنرا خواند نخست‌وزیر اردن همچنین‌متن‌پیام‌ملك حسین رابشاهنشاه قرائت کرد این‌نامه درهفته گذشته توسط فرستاده مخصوصی‌بشاه‌ایران تسلیم گردید.

دراین نامه ملك حسین ازشاهنشاه ایران درخواست می‌کنند: مادام که حقوق ازدست رفته اعراب درفلسطین توسط صاحبان بی‌خانمان وسرگردان آن احقاق نشده‌است مبادرت بهراقدام جدید درمورد روابط ایران بااسرائیل را بتعویق اندازند.

خروج ازدمشق

دمشق خبرگزاری فرانسه ـ یك منبع رسمی اعلام نمود که‌اعضای کنسولگری ایران دردمشق امروز این شهررا بسوی تهران ترك گفتند. عزیمت اعضای کنسولگری ایران در دمشق بدنبال قطع مناسبات‌دیپلماتیك بین جمهوری متحده عربی وایران صورت گرفته‌است.

بازرسی چمدانها

قاهره ـ اول اوت ـ خبرگزاری فرانسه خبرگزاری خاورمیانه اطلاع داد که چمدانهای آقای جمشید قریب سفیر کبیر ایران درقاهره در فرودگاه مورد جستجو قرار گرفت زیرا مصونیت سیاسی وی سلب شده‌بود.

خبرگزاری خاورمیانه اضافه کرد که‌سایر اعضای سفارت ایران روز ۵ شنبه آینده قاهره راترك خواهند کرد.

اظهارات ایوب خان

طبق گزارش دیشب رادیو کراچی ایوب‌خان رئیس جمهوری پاکستان اظهار داشته که هر کشور عضو سنتو در موردشناسائی‌وغیرشناسائی اسرائیل باید از سیاست خودپیروی نماید.

رئیس جمهوری گفت که روابط منفرد کشور های عضو سازمان ارتباطی به سنتو ندارد، د راین‌مورد هر کشور از سیاست خود پیروی میکند.

ایوب خان گزارش خبرگزاریها را در مورد اینکه راجع به‌شناسائی اسرائیل پیامی برای ناصرفرستاده تکذیب کرد.

میانجیگری اندونزی

جاکارتا ـ آسوشیتد پرس ـ ۲

اوت ـ آقای عبدالاحدداراً وزیر مختار ایران در جاکارتا روزدوشنبه با سوباندریو وزیر امور خارجه اندونزی که‌شایع است‌در اختلافات بین ایران و جمهوری متحد عرب میانجیگری کرده ملاقات نمود.

وزیر مختار ایران پس از این ملاقات به خبرنگار آسوشیتد پرس گفت: ما همه کشور های مسلمان هستیم باین جهت نباید بین مانزاع وکشمکش وجود داشته‌باشد، وزیر مختار ایران از توضیح در باره جزئیات پیشنهادمیانجیگری‌اندونزی خودداری کرد.

عربستان سعودی و ایران

تهران ـ ۱۰ مرداد ـ آسوشیتد پرس ـ سخنگوی سفارت عربستان سعودی در تهران گفت: سفیر عربستان سعودی روز دو شنبه برای تقدیم گزارش در باره روابط ایران و جمهوری عربی به دولت خود تهران را بقصد جده ترك گفت: سخنگوی مزبور این موضوع‌را بشدت تکذیب کردکه دولت عربستان‌سفیرش را احضار کرده است و عربستان میخواهد در تعقیب و تائید ناصر روابط دیپلماسی خود را با ایران قطع کند.

سخنگوی سفارت تائید کرد که بعلت رسیدن گزارشهای متناقض به جده تصمیم گرفته شد که برای دریافت گزارشهای دست اول به منظور روشن شدن موضوع برای دولت عربستان سعودی، سفیر آن کشور به جده مسافرت کند سخنگوی مزبور تکرار کرد که روابط ایران و عربستان تحت تاثیر هیچ نوع تبلیغاتی قرار نمیگیرد.

ایستادگی در برابر تحریکات ناصر

امروز محافل سیاسی تهران اظهارات اخیر نخست وزیر اردن را در حمله به تحریکات جمال ـ عبدالناصر با خوشنودی تلقی کردند

دولت اردن اعلام داشته که در برابر تحریکات ناصر با قدرت ایستادگی خواهد کرد.

بقرار اطلاع از طرف عربستان سعودی نیز بمقامات ایرانی اظهار شده که آن کشور درروابط‌برادری ودوستانه خود با ایران تحت تاثیر تبلیغات بی اساس قرار نخواهد گرفت.

در مورد عراق و لبنان نیزناظرین سیاسی اطمینان دارند که تلاشهای قاهره برای تیره ساختن روابط آندو با ایران بی اثرخواهدماند.

امروز از نقاط مختلف کشور طبقات مختلف مردم طی‌تلگرافهائی مراتب انزجار و نفرت خود را از تحریکات واظهارات سفیهانه ناصر اعلام داشته اند.

کشف باندی که ۶ میلیون ریال کلاهبرداری کرده بود

متهمین باپولهائی‌که ازآنها پس گرفته شده در میان مامورین آگاهی

دیروز مامورین آگاهی با دستگیری ۳نفر موفق شدند کلاهبرداری بزرگی را که در بانك پارس روی داده بود کشف کنند. مبلغ کلاهبرداری ۶ میلیون ریال بود و پول مسروقه امروز به بانك پس داده شد.

چندی قبل سه نفر بنام علی و محمد خباز مطلق و حبیب‌اله‌اسداله با استفاده از دو شناسنامه باسامی اکبر موسویان ومحمود گیلودی‌که متعلق به دو کارگر میباشد و نزد حبیب‌اله‌مانده بود، در بانك پارس حساب جاری باز کردند و با کمك یکدیگر وجوه بانك را با اسناد جعلی باین دو حساب منتقل‌نمودند و صاحبان این دو حساب را تاجر معرفی کرده ونیمی از پول را حواله خرمشهر کردند.

بانك فهمید.

حساب این دو نفر ظرف مدت کوتاهی به ۹ و نیم میلیون ریال رسید ولی متصدیان بانك متوجه شده و جریان را بشهربانی اطلاع دادند.

مامورین شعبه سه آگاهی‌آقایان سیمرغ، شهسوار و اسدی بدستور رئیس شهربانی کل کشور پس از تحقیقاتی علی را در اصفهان و دو نفر دیگر را در تهران دستگیر کردند.

این ۳نفر بجرم خود اعتراف کرده و ۶ میلیون ریال پولی راکه باین ترتیب ربوده بودند تحویل دادند متهمین فعلا در زندان بسر میبرند.

سپیده دم امروز

قاتلی درمیدان سپه بدار آویخته‌شد

خواهر قاتل‌که مادر مقتوله نیز میباشد ابتدا خودرا به پای محکوم انداخته گریه میکرد ولی ناگهان از زمین بلندشده ببرادرش‌گفت: به‌بین مرك چه لذتی دارد چرا فرزند دلبند مراکشتی؟

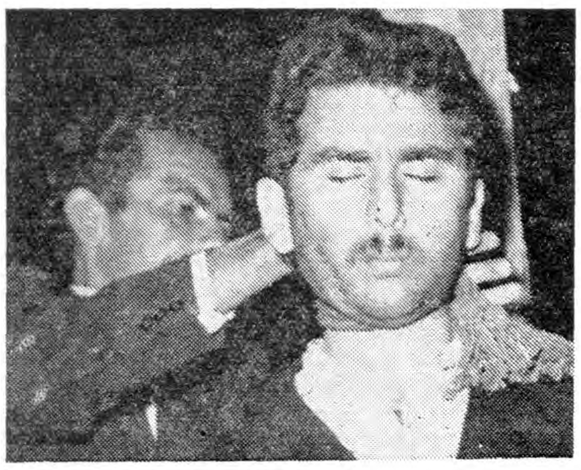

محکوم روبجمعیت کرده گفت از سرنوشت من عبرت بگیرید وسپس گردن خودرا بطرف طناب برد

ساعت چهارونیم بامداد امروز اسماعیل گنجه‌ای زاده که‌دراسفند ماه سال ۳۷ خواهر زاده ۱۰ ساله خود بنام نوراگنجه‌ای زاده‌رادرشمیران‌بقتل رسانده وبموجب‌رای صادره از طرف شعبه دوم دادگاه عالی جنائی باعدام محکوم شده‌بود درمیدان سپه بدار آویخته شد.

هجوم تماشاچیان

ازساعت ۱۲ دیشب عده‌زیادی از مردم تهران پس‌از خواندن روزنامه اطلاعات‌واطلاع‌ازاجرای‌حکم‌اعدام‌درباره اسماعیل دسته‌دسته بطرف محوطه میدان سپه برای‌تماشای اجرای‌حکم اعدام می‌آمدند.

بادستور قبلی که‌از طرف دادستان استان بمامورین شهربانی واداره پزشکی قانون صادر شده بودمامورین مذکور نیز ازاواخر دیشب رفت وآمد وجنب وجوش بیشتری داشتند.

دوساعت پس‌از نیمه شب آمبولانس کشیك پزشکی قانونی عازم زندان‌قصر شد.

ساعتی بعد رئیس زندان قصر و مامورین اجرائیات اداره پلیس یکی پس‌از دیگری بزندان قصررسیدند.

مادر مقتوله وخواهر قاتل

سه‌ساعت پس‌ازنیمه شب زن جوانی که‌لباس سیاه برتن داشت بوسیله‌یك اتومبیل تاکسی جلو زندان پیاده شد صدای شیون وناله این زن توجه خبرنگاران راجلب‌کرد با تحقیق‌بیشتر معلوم شد این زن بانو فرنگیس گنجه‌ای‌زاده مادر نورا وخواهراسماعیل گنجه‌ای زاده، محکوم‌باعدام‌می‌باشد.

این زن درحالیکه باصدای بلند گریه میکرد پس‌از کسب اجازه از مامورین برای‌ملاقات وارد زندان‌شد.

فرنگیس پس‌از اطلاع ازخبراجرای حکم اعدام‌درباره برادرش نیمه شب گذشته ازکرج بزندان آمده‌بود.

میخواستی مرا بکشی

موقعی که فرنگیس گنجه‌ای زاده خواهر محکوم وارد اطاق رئیس زندان شد، در لحظه اول خود راروی پای اسماعیل انداخت ودر حالیکه پاهای او رامیبوسید باصدای بلند گریه میکرد.

خبرنگارماکه‌دراین دقایق ناظر بر خورد این‌دونفر بود گزارش میدهد فرنگیس مادرمقتوله‌در لحظه‌اول‌برخورد بابرادرش تحت تاثیر اعدام برادرخود قرار گرفته بودولی چند دقیقه بعد ناگهان بیاخواست وباناراحتی زیاد خطاب باسماعیل گفت: بیشرف ببین مرك چه‌لذتی دارد. دستهای‌تو که‌قوی بود لااقل میخواستی گلوی مرا فشار دهی چرا فرزند دلبند مراکشتی؟

التماس وتهدید

اظهارات فرنگیس دراین موقع که گاهی باخشم و غضب وزمانی باعطوفت ومحبت توام بودمامورین رانیز تحت تاثیر قرار داده‌بود، صدای شیون و ناله والتماس وگاهی تهدید و باز خواست فرنگیس درنیمه شب ازفاصله چندین متری پشت درزندان بگوش میرسید این گفتگو در حدود ۲۰دقیقه بطول‌انجامید.

خداحافظی باپدرومادر

چند دقیقه بعد عسکر گنجه‌ای زاده پدر محکوم وزن سالخورده که ما در اسماعیل بود جلو زندان از اتومبیل پیاده شدند. این دو نفر طبق تقاضای محکوم برای ملاقات بااسماعیل بزندان آمده بودندوضع روحی این دو نفر غیر عادی بود.

فرنگیس خواهر اسماعیل (مادر مقتوله) در این موقع باطاق دیگری رفت و پدر و مادر اسماعیل بملاقات فرزند محکوم خود رفتند.

مرا حلال کنید

موقعی که‌پدر اسمعیل‌با وی‌روبرو شد با صدای بلند خطاب به فرزند محکوم خود گفت:

بی غیرت من که بتو گفته بودم چکار کنی، تو چرا اشتباه کردی.

اسماعیل در این وقت کاملا ساکت‌و بیحرکت ایستاده به حرف های پدرش گوش میکرد و محکوم بالاخره رو به پدرش کرده گفت: هرچه بوده گذشته تو ومادرم مرا حلال کنید. از شما تقاضا دارم لباسهای مرا به زندانی هم خرج‌من محمد قربانیان بدهید و مرا در امامزاده عبداله دفن کنید. ولی پدرش گفت تورا در کنار قبرنورا در این بابویه دفن خواهم کرد.

مانعی برای اجرای حکم نیست

در این موقع انجام تشریفات قانونی شروع شد. آقای دکتر مصطفوی پزشك‌قانونی وضع‌مزاجی، قلب ونبض اسماعیل را موردمعاینه قرار داد. در این معاینه اظهارنظر شد که محکوم از لحاظ‌عمومی سالم و مانعی جهت اجرای حکم موجود نیست.

هندوانه خواست

پس ازتنظیم صورت مجلس‌معاینه آقای متولی قاضی عسکر زندان او را نصیحت کرد و از وی پرسید تقاضای دیگری داری؟ اسماعیل تقاضای خوردن هندوانه کرد.

مامورین زندان برای محکوم هندوانه حاضر کردند. اسماعیل در میان حاضرین مقداری‌هندوانه خورد و سپس پدرش را بوسید و از او و مادرش خدا حافظی کرد.

بطرف میدان سپه

ساعت چهار صبح اتوبوس‌مخصوص داخل زندان شد و اسماعیل پس از ادای نماز صبح در اطاق دیگرهمراه مامورین مراقب داخل اتومبیل شد.

ساعت چهار و پانزده دقیقه‌صبح اتومبیل جاده شمیران‌را بطرف‌میدان سپه پشت سر گذاشت.

رای دادگاه

اتومبیل های حامل محکوم و نماینده دادستان‌وپزشك قانونی‌یکی پس از دیگری وسط میدان سپه جلو چوبه دارکه‌از ساعتها قبل‌آماده شده بود متوقف گردید و اسماعیل را از اتومبیل‌پیاده کردند.

در این موقع منشی شعبه دوم دادگاه عالی جنائی متن رای دادگاه جنائی را در باره اسماعیل با صدای بلند قرائت کرد و محکوم تقاضای صحبت کرد.

با این تقاضای اسماعیل موافقت شد در این وقت اسماعیل گنجه‌ای زاده که لباس مشکی و پیراهن یقه بازی بر تن داشت در حالیکه سعی میکرد وضع روحی خود را عادی جلوه دهد با صدای بلند خطاب به جمعیت گفت:

هموطنان از سر نوشت من عبرت بگیرید. اسماعیل میخواست باز هم صحبت کند ولی بعلت نا مناسب بودن وضع روحی قادر بادای جملات بعدی نشد و لحظه‌ای بعد گردن‌خود را جلوی طناب آورد و توسط مامور بالای دار کشیده شد.

یکساعت بماند

ساعت پنج صبح گزارش انجام تشریفات و اجرای حکم بوسیله‌تلفن باطلاع دادستان استان رسید. دادستان استان دستور داد جنازه اسماعیل یکساعت تمام‌بالای چوبه‌دار از جهت عبرت مردم باقی بماند.

ساعت پنج و سی دقیقه صبح جنازه اسماعیل از دار پائین آورده شد و پس از معاینه مجدد و صدور جواز دفن و تنظیم صورت مجلس جنازه تحویل پدر و مادر اسماعیل شد تا بمحل دفن منتقل شود.

حوادث و وقایع

صبح امروز درتصادفات شدیدی‌که درجاده‌های تهران‌نو وپهلوی رویداد

دونفر کشته وعده‌ای مجروح شدند

درجاده تهران‌نو اتومبیل استیشن پس‌از تصادف ۱۵ متر دورتر پرتاب گردید ودر جاده پهلوی اتومبیل سواری بکلی خرد شد

صبح امروز حادثه اتومبیل‌شدیدی در جاده شمیران روی داد که در نتیجه آن راننده یك اتومبیل‌سواری کشته شد.

خبرنگار ما گزارش میدهد: ساعت هفت صبح امروز کامیونهای شماره ۵۰۹۲ برانندگی امجدمهاجر نژاد و ۵۰۸۱ برانندگی یداله مشهوری متعلق بژاندارمری کل کشور بدنبال هم از جاده پهلوی عبور میکردند.

بین سه‌راموناك‌وایستگاه رزم‌آراء ناگهان اتومبیل سواری شماره ۱۱۱۵۵ که از شمیران بطرف شهر میآمد باین دو کامیون رسید و تصادف شدیدی روی داد شدت تصادف باندازه‌ای بود که اتومبیل سواری خرد شد وراننده آن بنام عبداله هریسچیان در محل حادثه درگذشت.

حضور رئیس شهربانی

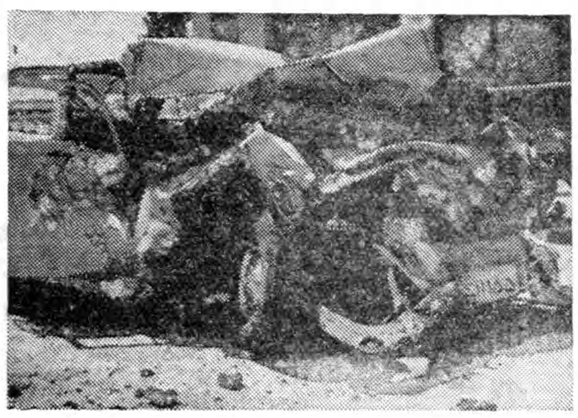

درجاده پهلوی

اتومبیل سواری پس‌از تصادف باکامیون بکلی خرد شد

علوی مقدم رئیس شهربانی کل کشور که از شمیران بشهر میامد بمحل حادثه رسید ودستورات لازم برای رسیدگی باین حادثه صادر نمود.

کاردان فنی پس از بازدید محل و بررسی وضع تصادف نظر داده است که علت تصادف بی احتیاطی راننده کامیون بوده است.

رانندگان هر دو کامیون توسط مامورین کلانتری یوسف آبادجلب شده و تحقیقاتی از آنها بعمل‌آمده است.

در جاده تهران نو

امروز در اثر یك حادثه رانندگی در جاده تهران‌نو مقابل ایستگاه وحیدیه چندنفر مجروح‌شدند.

ساعت پنج و نیم صبح امروزاتومبیل کرایه شماره ۱۱۶۹۴ که با پنج‌نفر سرنشین عازم آبعلی و آبگرم بود با استیشن شماره ۷۴ که از طرف مقابل می‌آمد بشدت تصادف کرد.

شدت تصادف باندازه‌ای بود که اتومبیل استیشن در فاصله ۱۵ متری در بیابان پرتاب شد.

اسامی مجروحین

سه نفر از مسافرین اتومبیل که اسامی آنها سروان مهدی دادپناه فرزند محمد و شاه میرزا شاموتیان فرزند خاچاطور و یکنفر بنام‌کریم (که هویت کامل وی معلوم نیست) می‌باشد مجروح شدند و بوسیله مامورین‌ژاندارمری‌دربیمارستان سینا بستری شدند.

آخروقت امروز اطلاع حاصل شد کریم مرتضائی راننده‌ای که درجاده تهران‌نومجروح شده بود دربیمارستان درگذشته است.

در همین موقع تیمسار سپهبد

درجاده تهران‌نو

اتومبیل‌استیشن پس‌ازتصادف ۱۵ متر دورتر پرتاب‌شد

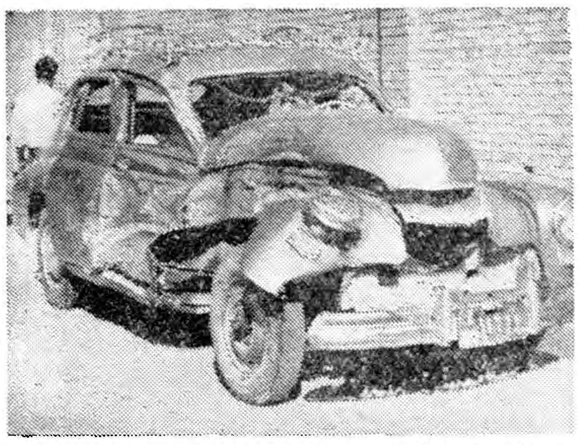

اتومبیل کرایه‌که سرنشینان آن مجروح شدند

آمار تلفات تصادفات

سخنگوی شهربانی امروز اظهار داشت:

بطوریکه از اداره پزشکی‌قانونی و راهنمائی و رانندگی اطلاع‌میدهند تلفات و تصادفات وسائط نقلیه موتوری در روز های ۷و۸ مرداد ماه در شهر تهران و حومه ۴نفر و اسامی فوت شدگان بشرح زیر است:

محمد کانتوری در جاده شمیران (پهلوی)، بانو معصومه فرزند علی

مجروح تصادف درگذشت

ظهر دیروز مرد مجهول الهویه که چند روز پیش در اثر تصادف با اتومبیل شماره ۲۳۱۰۲ مجروح شده بود و در بیمارستان سینا بستری گردیده بود درگذشت.

درتهران‌پارس، محمدفرزندغریب‌علی تهران پارس، علی فرزند احمد در نازی آباد.

حوادث شمیران

*روز گذشته شخصی بنام مهدی که۶۰سال ازعمرش گذشته بود هنگام عبور از کنار خیابان‌ونك بچاه آب سقوط کرد و جان‌سپرد.

* دیروز مامورین ژاندارمری شمیران شیره‌کشخانه ای را که «درفرمزاد»دائرشده بودتعطیل کردند

*بعد از ظهر دیروز دوشیزه ۱۷ ساله ای‌بنام معصومه فرزند یکی‌از اهالی «جماران» شمیران که بیماری صرع داشت هنگام شستشوی دست خود بحوض آب‌افتاد و خفه شد.

چند حریق

دیروز در خیابان نامجو کوچه کیوان کارگاه شمع سازی حسین چیت ساز، در خیابان مسگرآباد کوچه روبروی گورستان فروشگاه حسن سراج، درخیابان نامجو کوچه کیان خرابه متعلق به آقای سعید طویلی حریق روی داد که بوسیله مامورین اداره آتش نشانی خاموش گردید.

مردی گم شده

علی اکبر معمار زاده (عکس بالا) پانزده روز است که از منزل‌بیرون رفته و مراجعت نکرده است هر کس اطلاعی از نامبرده دارد به‌تلفن ۸۶۱۲۱ اطلاع دهد و خانواده اورا خشنود نماید.

تشکر و معذرت از کاندیدا بودن

بدینوسیله از کلیه طوایف محترم ایل تیموری و همچنین اهالی محترم جام که اینجانب را مصرا دعوت به شرکت در انتخابات نموده‌اند تشکر نموده متذکر میگردد که چون انتخابات این دوره حزبی است واینجانب در هیچ یك از دو حزب عضویت ندارم ضمن سپاسگزاری از وفاداری ایلات محترم تیموری از قبول این پیشنهاد معذرت میخواهم. لیکن جای تاسف است که احزاب حتی یك بقال جامی یاتیموری را پیدا نکرده اند که کاندیدای نمایندگی کنند و کسانی کاندیدا شده اند که حتی یکبار هم در همه عمر خود حوزه انتخاباتی خویش را ندیده اند.

آ ـ ۱۷۶۸۴ — دکتر تیمور کلالی

سپید و سیاه

شماره مخصوص

هشتمین سال سپیدوسیاه

این هفته باچند مینیاتور و تابلوی رنگی زیبا منتشر میشود

باوجود صفحات اضافی و تابلوهای رنگی ومشکی

قیمت همان ۱۵ ریال میباشد

۱۵ نفر دراثر حوادث مختلف مجروح شدند

در ۲۴ ساعت گذشته ۷ نفر باسامی قربان پاك دلی فرزند علی اکبر، اسمعیل بهنام پور قرزند علی، محبوبه عباسی فرزند پرویز، ماشاالله نیك بخش فرزند اردشیر، عظیم دلجو فرزند اسمعیل، مراد کره ای‌فرزند هاشم و یدالله فرزند اسدالله در اثر حوادث رانندگی و ۵ نفر باسامی ذرین‌تاج اویسی فرزند حیدر، فاطمه فرزندعلی، علی‌اویسی‌فرزندحسینعلی، علیرضا عسکری فرزند رضا و علی مراد مینائی فرزند احمد در اثر نزاع ویکنفر بنام ابوالقاسم حسن پور فرزند [illegible] باسامی عباسعلی کریمی فرزند حسین و علی موسوی فرزند رضا دراثر سقوط از بلندی مجروح شده اند.

پیش بینی وضع هوا

پیش بینی وضع هوای ایران تا ظهر فردا طبق گزارش اداره پیش‌بینی کل هوا شناسی بدینقرار است:

هوای تهران صاف و در بعضی ساعات همراه با مقداری ابر پیش بینی می شود.

هوای سواحل بحر خزر کمی ابری و در نواحی غربی آن قسمتی ابری، هوای خوزستان در روز غبار آلود، هوای شهرستان های غربی کمی تاقسمتی ابری، هوای آذربایجان کمی ابری و در بعضی ساعات توام با مقدار بیشتری ابر و رگبار در ارتفاعات شمالی آن نواحی و هوای بقیه نقاط صاف پیش‌بینی میشود.

حداکثر درجه حرارت هوای شهر تهران در روز گذشته ۳۴٫۵ درجه و حداقل آن ۲۳ درجه سانتیگراد بالای صفر بوده است.

گرمترین نقاطی که ایستگاه هوا شناسی دارند در ۲۴ ساعت گذشته شهر آبادان با حداکثر ۴۷ درجه و خنك ترین نقاط شهر کرمان با حداقل ۱۰ درجه سانتیگراد بالای صفر بوده است.

خاکپای مبارك اعلیحضرت همایون‌شاهنشاهی ارواحنافداه

تشکیل انجمن نظارت درقزوین وضع نامطلوبی بخودگرفته وعموم مردم ناراضی و آزادی انتخابات‌که امر ملوکانه نسبت به آن صادر گردیده بدون مفهوم استدعا بلطف توجه وصدور امر بانحلال انجمن مصنوعی داریم.

الاحقر عبدالحسین امام جمعه ـ الاحقر حاج سید اسدالله ابوترابی ـ الاحقر نصرالله‌شهیدی ـ الاحقر سیدمحمد علوی ـ الاحقر محمدتقی همدانی ـ الاحقر سید علی علوی ابوترابی ـ الاحقر حاج سیدعلی ابوترابی ـ الحاج سیدقاسم اعلم‌واعظ ـ سید باقر نائینی ـ دکتر ابوترابی ـ تقی حقوقی.

آ ـ ۱۵۳۴۹

ظهر امروز

نخست‌وزیر درباره انتخابات و مصر اطلاعاتی بخبرنگاران روزنامه‌ها داد

بقیه از صفحه اول

ظهر امروز خبرنگاران جراید پایتخت به نخست وزیری مراجعه کرده و از آقای نخست وزیر تقاضا کردند که در باره جریان انتخابات و قطع روابط ایران‌و مصر اطلاعاتی در اختیار مطبوعات بگذارند.

آقای دکتر اقبال نخست وزیر در جواب سئوال خبرنگار روزنامه اطلاعات در باره انتخابات اظهار داشت:

البته همانطور که آقایان میدانند قریب دوهفته است که دستورشروع انتخابات ازطرف وزارت کشور صادر شده و انجمن های انتخاباتی در کشور تشکیل و بوظیفه قانونی خودشان مبادرت ورزیده‌اند.

همانطوریکه در آخرین جلسه مجلس گفتم در مبارزه انتخاباتی هر دسته ای سعی میکند که دسته‌دیگر را متهم بفعالیت های غیر قانونی و ناروا در امر انتخابات بکند.

مخصوصا که‌انتخابات‌دوره بیستم یك انتخابات‌حزبی است‌و برای‌اولین مرتبه دو حزب رسما در این امر شرکت میکنند و به مبارزه‌انتخاباتی میپردازند.

در آن جلسه یاد آور شدم دونفر که بقاضی میروند، آنکس که رای بنفعش صادر شد از قاضی و دستگاه دادگستری سپاسگزار و راضی است و آنکس که محکوم میشود درست عکس این فکر و اظهار میکند.

در این چند روزه دیدم که از حزب مردم و از منفردین بیاناتی راجع به انتخابات دوره بیستم شده و شکایاتی نموده‌اند ومخصوصا اظهار داشته‌اند که بعضی‌از ماموران دولت دخالت‌هائی داشته‌اند.

ما نخواستیم که بااظهاراتی شبیه باظهارات آقایان محیط را متشنج کنیم و مردم ناراحت شوند، ولی باندازه‌ای در اظهارات خودشان بی‌انصافی بخرج داده‌اند که امروز طبق اسناد و مدارکی که ملاحظه میکنید و باطلاع عامه‌خواهد رسید معلوم میشود که کاندیدا های حزب مردم تقاضا های نا مشروعی از ماموران دولت داشتند که چون انجام نشده است، فریاد میکشند که انتخابات آزاد نیست. از طرف دیگر هم تلگرافات زیادی از نقاط مختلف کشور رسیده است وازحسن جریان انتخابات اظهار قدردانی کرده‌اند.

یکی از کاندیدا های حزب مردم از میاندو آب، آقای رحمت اله مقدم است که بخبرنگار کیهان مطالبی خلاف واقع گفته است که‌در شماره ششم مردادمنتشر شده‌است.

اینك متن گزارش رسمی‌استاندار آذربایجان غربی را باین شرح در اختیار آقایان میگذارم تا قضاوت صحیح بشود.

تلگراف استاندار

جناب آقای نخست وزیر ـ آقای رحمت اله مقدم کاندیدای حزب مردم بخبرنگار کیهان مطالبی گفته که در شماره ششم مردادمنتشر و کلا مورد تکذیب است.

ایشان چند روز پیش اولا یکی از نزدیکان بنده را وادار کرده از تهران تلفنی سفارش او را بنماید که جواب دادم انتخابات آزاد است ازبنده کمکی بر نمیآید. ثانیا در میاندو آب باین جانب مراجعه و اظهار کرد مقاماتی باوگفته اند به مامورین محل سفارش انتخاب اوشده است و بآنها مراجعه نماید.

چون میدانستم که انتخابات‌آزاد بوده ودر اظهارات خود صادق نیست باو تذکر دادم که از تشبث و منحرف ساختن مامورین پرهیز کند ومطمئن باشد تا آخرین رای او خوانده‌خواهد شد، بزعم بعضی از آقایان اگر عمل مامورین در مجرای تمایلات آنها باشد خوب است. انتخابات در تمام استان در کمال آزادی ونظم و آرامش در جریان است و جراید نباید از کاندیدا ها که هرکدام‌غرض و نظر خاصی دارند، مطالبی که باعث تشویق اذهان میشود منتشر نمایند

استاندار میهن

البته آقایان ملاحظه میکنید که چه تقاضای غیر قانونی ازاستاندار داشته است و حالا که تقاضایش انجام نشده میگوید انتخابات آزاد نیست.

چند روز قبل شکایتی راجع به انتخابات کازرون شد و حتی خبر نادرستی دریکی از روز نامه ها انتشار یافته بود که اهالی شهربه عنوان اعتراض دکاکین را بسته و شهر بصورت تعطیل درآمده است از استاندارفارس توضیح خواسته شدمعلوم گردید که خبر تعطیل‌شهر حقیقت نداشت و برای اینکه‌بیشتر و بهتر افکار عمومی روشن شود عین گزارش استاندار شیراز را دراختیار آقایان میگذارم که باطلاع عموم برسانید.

جناب آقای نخست‌وزیر ـ تلگراف آنجناب راجع به انتخابات کازرون زیارت شد.

بنده نمیدانم‌راجع بانتخابات‌آنجا درتهران چه‌مطالبی منعکس میشود، در محل هیچ خبری نیست و حتی ممکن است برای نمونه انتخابات آزاد مخبرین خارجی‌و داخلی راامر بفرمایند بیایند جریان اخذ رای را مشاهده کنند.

طباطبائی و دیگر کاندیدا ها که از انجمن شکایت میکنند حرفشان اینستکه: این انجمن را منحل کنید و انجمنی که ما میگوئیم درست کنید تا به نفع آنها صندوق عوض کنند و گرنه بنده بهمه گفته‌ام که روی صندوق ها میتوانید بخوابید و هر چند نفر که میخواهید ناظر انتخابات بگذارید.

بنده به جنابعالی گزارش خلاف واقع نمیدهم. در تمام انتخابات فارس هیچگونه تقلبی‌نشده ونخواهد شد و تمام کسانیکه انتخاب خواهند شد با رای واقعی مردم خواهد بود.

رئیس انجمن کازرون تلگرافی بحضور جنابعالی‌واداره تبلیغات کرده است که هر کس را هر مقامی‌میل دارد برای نظارت‌در انتخابات‌بفرستند و بتمام کاندیدا ها گفته‌ام که‌بروند فعالیت کنندوجلوی فعالیت هیچکس را نگرفته‌ام.

استاندار دکتر پیراسته

همانطوریکه در فوق اظهار داشتم تلگراف های زیادی حاکی از حسن جریان و تشکراهالی بوزارت کشور و نخست وزیری رسیده است.

چون مبارزه انتخاباتی در بین است، تلگرافات ضد و نقیض هم از مناطق میرسد.

یکی از حسن جریان تشکر دارد و دیگری شکایت.

مثلا عده‌ای از جریان انتخابات بهار همدان شکایت کرده‌اند، در صورتیکه عده‌ای دیگر از همان‌محل بموجب تلگراف دیگری که برای آقایان‌قرائت‌میکنم‌اظهارسپاسگزاری کرده‌اند.

جناب آقای نخست وزیر ـ اهالی بخش بهار ازشاهنشاه خردمند آزادیخواه دولت جناب دکتر اقبال که از هرجهت آزادی انتخابات را تامین فرموده اند نهایت سپاس‌گزارند و از آقای بخشدار بهار که در کمال بی نظری موجبات اجرای نیت مقدس ملوکانه و دستوردولت را در باب تامین‌آزادی انتخابات فراهم نموده اند تشکر مینمائیم.

بعرض میرساند روز گذشته چند نفر از رعایای صالح آباد که متعلق به یکی از بستگان نامزد انتخاباتی این محل است تلگرافاتی بمقامات مرکزی دایر باعتراض به انجمن بنام اهالی‌بهار نموده اند کاملابر خلاف واقع وکذب‌محض بوده است.

انجمن در نهایت بی طرفی بوظایف قانونی خود اقدام نموده بدیهی است که داوطلبان وکالت بجای اینگونه تشبثات بایستی از آزادی انتخابات استفاده نموده وبا جلب آزادی مردم نمایندگی را احراز نمایند، بامضای چند صد نفر.

آقای آیت‌الله جزایری که برضائیه مسافرت کرده اندتلگرافی بدین مضمون باینجانب مخابره کرده اند:

ضمن عرض خلوص قلبی خود لازم دانست تشکرات عموم اهالی رضائیه را از خدمات بر جسته آن جناب بمملکت و حوزه شریعت و مقام‌مقدس‌شامخ سلطنت‌ومخصوصا رویه عادله و خدا پسندانه و جود محترم را در امر انتخابات‌واجرای منویات ملوکانه بعرض برساند.

شکایت از کاشان

آقای نخست‌وزیر گفت شکایات زیادی ازمردم کاشان رسیده است که چند تلگراف آنرا در اختیار آقایان میگذارم تامردم از کم و کیف انتخابات آن نقطه آگاهی کامل یابند.

کاشان

از کاشان جناب آقای نخست وزیر ـ کپیه جناب آقای وزیر کشور اهالی کاشان بنابامر مبارك‌شاهنشاه عظیم‌الشان میخواهند آزادانه در انتخابات شرکت نمایند.

متاسفانه الهیار صالح رهبر حزب منفور ایران و موتلف حزب منحله توده و حزب باصطلاح غیرقانونی آذربایجان باهمدستی و معاضدت توده‌ایهای سابق و اخلالگران بطوری از شهر سلب آزادی نموده که برای هیچ کس قدرت ابراز عقیده نیست، استدعا داریم‌صریحا دستور اکید برای حفظ آرامش و جلوگیری از سلب آزادی که به‌وسیله الهیار صالح و همکاران توده‌ای‌اش ایجاد شده صادر خواهند فرمود. از طرف اهالی کاشان چند صد امضا

سلب آزادی شده

جناب آقای دکتر اقبال نخست وزیر ـ رونوشت جناب آقای وزیر کشور، بعرض عالی میرساند از زمانیکه رادیوی صدای ملی بیگانه در پخش اخبارصریحا گفت چنانچه انتخابات در ایران آزاد است باید حتما الهیار صالح را انتخاب کنید بلافاصله عده‌ای از توده‌ایها و طرفداران مصدق چه از شمال چه از تهران و چه از کاشان جمع شده و مردم را مرعوب و مجبور به بستن بازار نموده وبکلی آزادی را از عموم سلب نموده و جریانات قبل از ۲۸ مرداد را تجدید نموده و مینمایند.

جناب آقای نخست وزیر چندسال بود که در کاشان نظم و آرامش برقرار بود ومردم باآسایش خاطر بکسب وکار خود مشغول بودند.

متاسفانه در اثراقدامات خلاف قانون الهیار صالح وهمدستان توده‌ای او مدتی است‌این اغتشاشات و هرج و مرج در این شهر برقرار شده است و امنیت و آسایش را از مردم سلب نموده اند از جنابعالی استرحاما استدعا داریم فورا دستور اکید صادر فرمائید که‌از عملیات خلاف قانون وخلاف نظم‌الهیار صالح وهمدستانش که تماما بموجب پرونده‌های موجود درمقامات‌صلاحیتدار سابقه دارند جلوگیری و نظم وآرامش رامجددا دراین شهربرقرار نمایند تا بتوانیم باآزادی مشغول‌کسب‌وکارخود شده ودرانتخابات شرکت‌نمائیم‌ازطرف عموم اهالی کاشان ـ مهندس افخمی‌و چندصدامضای دیگر البته‌این‌تلگرافها رابطور نمونه باطلاع آقایان رساندم برای‌اینکه افکار عمومی‌روشن‌شود که درموقع انتخابات ازاین شکایات ضدو نقیض‌زیاد میرسد وزارت کشوربااعزام بازرسان رسیدگی کامل‌به‌مطالب‌نموده وخواهد کرد.

آقای نخست وزیر در جواب‌سئوال یکی دیگر از خبر نگاران در باره قطع روابط ایران و مصر گفت: وزیر امور خارجه در مصاحبه روز پنجم مرداد جریان حملات گستاخانه جمال عبد الناصر را علیه دولت ایران و قطع روابط سیاسی با این کشور را باطلاع ارباب جراید رسانید و سیاست دولت شاهنشاهی را نیز توضیح داد. در جلسه امروز لازم میدانم دو نکته عمده را باطلاع‌آقایان برسانم

یکی اینکه این حقیقت بر دنیا مکشوف گردید که مسئولیت پیش آمدی که بقطع روابط سیاسی بین دو کشور ایران و مصر منجر شد منحصرا بر عهده جمال عبد الناصر میباشد که یا بدون مطالعه یا از روی کینه ورزی یا بمنظور شکاف انداختن بین ایران و ممالك دوست عربی یا محض عوامفریبی یا سرگرم کردن مردم مصر موضوعی را که تازگی نداشته است دستاویز قرار داد و ببهانه آنرا تااقدام بقطع‌روابط سیاسی باایران نمود.

دیگر اینکه چون در بعضی محافل عقاید مختلفی از قبیل اعزام مامور یا تاسیس نمایندگی در اسرائیل اظهار میشد لازم است برای روشن شدن افکار عامه توضیح داده شود چنانکه آقای وزیر امور خارجه طی مصاحبه چند روز پیش متذکر شدند در دهسال قبل در سال ۱۳۲۸ دولت شاهنشاهی کشور اسرائیل را دوفاکتو شناخت ودر ابتدای امر به منظور حفظ منافع و رسیدگی بامور هزاران نفر اتباع ایران ماموری به اسرائیل اعزام داشت بعدا دوزمان دکتر مصدق مامور بجهاتی فراخوانده شد ولی شناسائی دوفاکتو تائید گردید.

از آن ببعد هیچ اقدام تازه‌ای صورت نگرفته و مطلب جدیدی پیش نیامده تا اینکه عبدالناصر ناجوانمردانه این حملات را علیه‌یك کشورمسلمان‌نمودآنهم علیه کشوری که همواره از حقوق ممالك عرب دفاع نموده و بارها از طرف آنها مورد قدردانی واقع شده است به عنوان نمونه یادآور میشود کشورهای عربی‌ازاقدامات دولت‌شاهنشاهی درموردتقسیم‌فلسطین۱۹۴۷واستقلال تونس (۱۹۵٤) واستقلال مراکش (۱۹۵۵) مسئله آوارگان فلسطین و دفاع از حق مراجعت آنها بوطن اصلی خود و لزوم جبران‌خسارات در دوره های متعدد مجمع عمومی هنگام طرح مسئله الجزیره در شورای امنیت و مجمع عمومی و همچنین در موضوع اقادیر که‌امسال رخ داد رسما قدردانی کردند.

مخصوصا باید گفت موقعی که مسئله کانال سوئز در شورای‌امنیت مطرح بود ونماینده ایران از حقوق مصر دفاع کرد وزیر امور خارجه مصر سفیر کبیر شاهنشاهی را در قاهره بوزارت خارجه خواسته و از طرف دولت خود میگوید خواهشمند است تشکرات‌صمیمانه‌حکومت‌مصر و مخصوصا شخص رئیس‌جمهور را از اقداماتی که‌اعلیحضرت‌همایون شاهنشاهی در حفظ صلح فرموده‌اند و کمکی که برای جلوگیری از وقایعی که‌پیش‌آمده‌مبذول داشته‌اند تقدیم دارد و عرض کنید مساعی معظم‌له همیشه مورد تشکر ماخواهد بود.

در برابر چنین رویهٔ ثابت و مستمری که ازطرف دولت‌شاهنشاهی تعقیب گردیده بایدسئوال کردآنها چه کرده‌اند؟ یك مورد میتوانم به آقایان بگویم و آن این حملات ناجوانمردانه عبدالناصر است.

علم گفت:

من بحرفهای دکتر کاسمی پاسخ نمیدهم!

امروز آقای علم دبیر کل حزب مردم در مورد سخن رانی دیروز آقای دکتر کاسمی که بجای آقای دکتر اقبال در کلوب حزب ملیون ایراد شد اظهار داشت همانطور که قبلا هم گفتم بحرفها و سخرانیهای آقای دکتر کاسمی جواب نمیدهم

خبر نگار ما در اینمورد بسخن گوی حزب مراجعه و نظر وی را در مورد سخنرانی دبیر کل حزب ملیون سئوال کرد نامبرده اظهار داشت. چون آقای‌دکتر کاسمی‌مردی شاعر پیشه هستند از نظر روانی‌دچار افزون بینی و کم بینی هستند آنچه افزون میبینند خدمات و اقدامات دولت و قدرت و توسعه حزب دولتی است و آنچه کم می‌بینند توقعات و نیازمندیهای مردم و عظمت و توسعه سازمانهای مخالف حزب دولتی است. و بهمین جهت قضاوت و اظهار نظر ایشان همیشه دور از واقع و حقیقت است.

حالااگر دبیر کل‌حزب‌ملیون‌معتقدند اگر همه مردم مملکت‌در تلگرافخانه ها متحصن شوند و از جریان‌کار انتخابات شکایت کنند نباید به حرف آنها گوش داد این فلسفه دیگری است

فروزیونورسال صفحه‌تراش
دردل رادیال
باشرایط سهل وقیمت مناسب
شرکت پارت موتور
نیاوران سعدی - تهران - تلفن ۲۲۰۷۰ - ۲۸۲۲۱

چرا مرزهای کشور ما باز و بسته میشود

درحالیکه صاحبان‌کارخانجات روغنهای نباتی داخلی‌سعی مینمایند روغنی سالم ومطبوع برای میهن خودومورد پسند بازارهای خارجی تهیه نمایند وتلاش میکنند باصدور روغن‌نباتی‌قو بقلب اروپا مرزهای کشور را بگشایند ازطرف دیگر مرزهای کشور بایستی بسته شود تااز ورود روغنهای ناباب جلوگیری ودست یکمشت سوداگر سودجوی خارجی‌کوتاه‌گردد

صدور روغن‌نباتی ایران به آلمان یکی‌ازافتخارات درخشان ملت‌ایران و مشت محکمی بودکه بدهان دلالان وسوداگران‌سودجوی خارجی‌کوفته شد

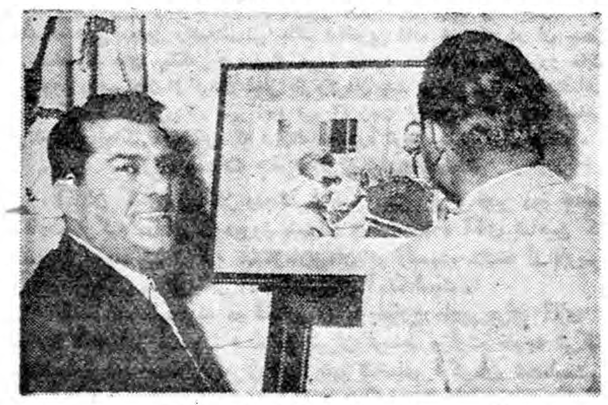

آقای امیرصالح مدیرعامل کارخانجات روغن نباتی‌قو و معاون مدیر عامل سندیکای جهانی مهندسین کارخانجات‌روغن‌نباتی جهان علاقه شاهنشاه را نسبت بصنایع داخلی ایران بیان مینماید.

یکی دو هفته است که همه جا صحبت از باز وبسته شدن مرز های کشور است تصور نفرمائید که‌این مطلب مربوط بیك جریان سیاسی باشد ولی شاید در حقیقت‌این‌مسئله از هر جریان مهم سیاسی برای مملکت وافراد آن مهمتر و با ارزش تر باشد.

بله، مرز های این کشوربایستی بسته شود و متعاقب آن برای‌همیشه یك کنترل دقیق بعمل آید و از ورود اجناس فاسد بویژه‌بیه خوك‌و انواع روغن حیوانات دریائی ناباب که بعنوان روغن نباتی باین کشور وارد مینمایند. و بافروش آن از طرف عده ای سوداگر بهداشت و سلامت فردفرد مردم این سر زمین در معرض خطر ودستخوش‌اقدامات سودجویانه خود قرار میدهند بشدت جلوگیری نمایند.

بله، مرز های این‌مملکت‌بایستی بسته شود تابرخی از دلالان‌خارجی که صلاحیت آنها معلوم نیست‌این قبیل روغنها را بخورد مردم اصیل ونجیب وشرافتمند ایرانی ندهند.

بایستی نگذاشت سلامت و بهداشت این کودکان معصوم و این نوجوانان و نوباوگان امروز وطن ماکه آینده فردای این‌مملکت درگرو نیرو همت واراده پاك‌آنان است در معرض این خطر بزرك‌قرار گیرد.

این دولت ماست که با قدرت فوق‌العاده خود می‌تواند مرز های این مملکت رابرای اینگونه‌اجناس ناباب و خطرناك برای جامعه‌بسته واز ورود آن شدیدا جلوگیری نماید که خوشبختانه امروز یعنی خیلی زو ددولت و مقامات مربوطه‌با راهنمائی عده ای وطن پرست‌وافراد شریف این‌آب‌و خاك‌ازاین‌جریان‌مطلع‌و اقدامات لازم را در این زمینه بعمل آورده است.

ولی از طرف دیگر مرز های‌این مملکت باز میگردد و می‌بایستی هم در حقیقت باز گردد زیرا ظرف چند سال اخیر که کشور ایران در یك انقلاب و نهضت عظیم صنعتی قرار گرفته بدنبال تکمیل صنایع قند و قماش و سیمان یکی دیگر از نیازمندیهای ضروری کشور را که عبارت از تهیه روغن نباتی در داخله کشور است بنحو مطلوب و رضایت بخشی تامین نموده است و امروز کارخانجات تهیه روغن‌نباتی در ایران نه تنها قادر هستندبهترین روغنهای نباتی سالم رادر این مملکت‌تهیه وببازار عرضه نمایند بلکه امروز یکی از کارخانجات تهیه کننده روغن نباتی بازحمات و کوششهای مداوم شبانه روزی اولیای خود موفق گردیده مقداری ا زمحصول تولیدی خود را بقلب اروپا یعنی کشور آلمان صادرنماید وباین‌ترتیب ایران توانست نه تنها خود را ازورود روغنهای ناسالم بی نیاز نماید بلکه توانست محصولی مطبوع و سالم مورد پسند بازارهای جهان تهیه و عرضه نماید.

بنا بر این اولیای کارخانجات تهیه کننده روغن نباتی قو نه‌تنها با این اقدام برجسته خود یك‌مدال افتخار دیگر بر سینه اجتماع‌مانصب نمودند بلکه باین ترتیب مهر داغی بر پیشانی آنعده از سودا گران سود جوی خارجی زدند که می خواستند با ورود روغنهای نا باب‌و ناسالم حیات افراد این مملکت رادر معرض خطر و نظریات سود جویانه خود قرار دهند.

لذا صدور اولین پارتی روغن‌نباتی ایران بنام قو بیك کشور بزرگ اروپائی مشت محکمی بود که بدهان اینگونه افراد کوبیده و دست آنهارا از مبادرات باقدامات خطرناك آنان در این مملکت کوتاه کرد.

تعجب میکنید که اگر بگوئیم یك شرکت بزرگ بین المللی چندین سال است که ده ها میلیون دلار خرج تبلیغات خود در برخی از کشور های جهان‌منجمله کشور ایران مینمود تا بتواند روغنهای مختلفی را بنام روغن نباتی باین کشور و سایر کشور های دیگر وارد نماید و بدنبال آن صنعت نوین و عظیم تولید روغن نباتی را در ایران فلج و تعطیل نماید. برای او چه‌اهمیت دارد که‌دویست میلیون تومان سرمایه ایران بصورت ماشین آلات در کشور راکد و کارخانجات تعطیل شود برای او چه اهمیت دارد که صد ها نفر کارگرایران که در این کارخانجات کار مینمایند و با عائله خود امرار معاش مینمایند بیکار وسر گردان شوند وبالاخره برا ی‌او چه تفاوت دارد که ایران بجای استفاده از روغن نباتی سالم ومطبوعی که بدست هموطن خود از مواد اولیه مطمئن در داخله کشور خودش تهیه شده است پیه خوك و یا روغن حیوانات دریائی را که باب طبع و سلیقه او نیست مصرف نماید و حیات خود و خانواده خود را دستخوش یك مشت سوداگر سود ـ جوی خارجی قرار دهد.

ولی خوشبختانه امروز فردفرد افراد ایرانی بیدار و هوشیار هستند زیرا ایرانی میخواهد همچنان روی پای خود ایستاده و عظمت دو هزار و پانصد ساله خود را کما کان‌حفظ نماید و شب و روز تلاش مینماید تا چرخهای عظیم صنایع کشورخود را یکی پس‌از دیگری تکمیل وبگردش درآورد و باتامین احتیاجات ضروری خود دست اینگونه افراد سودجو را برای همیشه از کشور خود دور سازد. صدور روغن نباتی قو به کشور آلمان مطلبی بود بسیار مهم و باارزش برای ملت ایران و بهمین جهت روز گذشته گروهی از خبرنگاران جراید بمناسبت افتخاری که از این بابت نصیب ملت ایران‌گردیده از تاسیسات کار خانجات مدرن و مجهز روغن نباتی قو بازدید کردند و ضمن مصاحبه ای که با حضور آقایان امیر صالح مدیر عامل قاسمیه رئیس هیئت مدیره و مهندس رضوان مدیر فنی کارخانه در محل باشگاه تاسیسات روغن نباتی قو بعمل آمد اطلاعاتی باین شرح در اختیارخبرنگاران گذاشته شد.

پس از انتشار خبر صدور روغن‌نباتی قو در جراید کشور به آلمان اغلب همکاران و دوستان که به صادرات کشور علاقه‌مند میباشند تلفن های زیادی بعنوان تشویق و تبریك نمودند و ضمنا توضیحات زیادی میخواستند چطورازیك کشورشرقی روغن نباتی به یکی از کشور های مترقی جهان صادر شده است.

در اینجالازم‌است قدری‌توضیحات بیشتری بعرض برسد:

با توجهات شاهنشاه‌و کمك‌دولت صنایع جدیدی در ایران بنیان ـ گذاری شده که دیر یا زود وطن عزیز ما هم در ردیف کشور های صنعتی دنیا بشمار خواهد رفت.

یکی از صنایع جدید و مدرن که بیش از دو هزار میلیون ریال ازطرف دولت ومردم سرمایه‌گذاری شده صنعت تهیه روغن نباتی است که مدرنترین و جدید ترین ماشین آلات‌موجود دنیاخریداری‌شده‌بایران وارد ومشغول بکارشده استو دو کارخانه آنهم‌بنام‌روغن نباتی‌شکوفه‌و روغن‌نباتی‌جهان‌درظرف‌همین‌چندروزه شروع به بهره برداری نموده است.

امروز برای همه مسلم شده‌است تولید روغن نباتی ایران از مصرف داخلی بیشتر است‌واین کارخانجات روغن نباتی بناچارباید برای‌صادرات روغن اقدام کنند ولی کارخانجات خارجی که سالیان متمادی میلیونها دلار چربیهای نا معلوم خارجی را به این کشور فروخته‌اند ومتوجه‌شده‌اند دیر یا زود این منبع پر کار آمد را از دست خواهند داد سخت به تکاپو افتاده‌اندوفعلا یکی از کارخانجات خارجی که‌در سال ۱۳۳۸ هفتادمیلیون تومان بایران روغن فروخته است چربی های حیوانی و دریائی را با اضافه نمودن اسانسهای مختلف به عنوان روغن نباتی برای از بین بردن کارخانجات داخلی باین کشورصادر در کیلوئی ۲۰٫۵۰ ریال تحویل خرمشهر میفروشد حال آنکه‌مصرف این نوع چربی های نا معلوم در کشور خودشان بهیچوجه مجازنیست بهمین دلیل بعضی‌از وارد کنندگان خارجی به روغن نباتی قو که مطابق آخرین متد تهیه روغن در امریکا تهیه میشود پس از دیدن ماشین آلات کارخانه و آزمایشات کافی روغن قو خریدار آن شدند وفعلا یکی از خریداران آلمانی در اینجا حضور دارد ولی تنها موضوعی که باعث میشود شرکت نتواندمعاملات عمده وکلی برای صادرات انجام‌دهد موضوع قیمت است.

بانهایت تاسف باید گفت در کشور مابرای مواداولیه کارخانجات اعم از اینکه در داخله مصرف یا برای صدور بخارجه باشد حقوق و عوارض گمرکی هنگفتی دریافت میشود ولی رقبای ما در بازار های خارجی مثلا کارخانجات هلند که سالیانه میلیونها دلار روغن ساخته شده بایران صادر میکند برای مواد اولیه کارخانجات روغن نباتی یعنی روغن خام حقوق گمرکی پرداخت نمینمایند چون آنها روغن خام را به کشور خودشان وارد و پس ازتصفیه تبدیل‌به روغن هیدرژنه کرده و به تمام دنیا صادر میکنند ولی کارخانه روغن نباتی قو یا هر کارخانه‌ایرانی دیگر بخواهد مواد خام‌وارد و بدست کارگران و مهندسین ایرانی تصفیه و برای صادرات آماده‌نماید کیلوئی ۱۲ ریال حقوق و عوارض گمرکی و سود بازرگانی بایستی پرداخت نماید.

آقایان خبرنگاران خواهشمند است توجه فرمائید تفاوت تا چه حد است و با این امتیازات که کارخانجات خارجی دارند صادرات روغن برای ایرانی بینهایت مشکل است و از دولت در خواست داریم همانطوریکه در کشور های دنیا مرسوم است برای مواداولیه که‌به مصرف صادرات میرسد حقوق گمرکی دریافت ننماید.

این شرکت علی رغم تمام اشکالات فوق برای اینکه ثابت‌نماید محصول وطن ما در خارجه خریدار دارد از شش ماه پیش‌اقداماتی نمود وچندین هیئت را بایران‌بخرج خودبرای‌نشان دادن کارخانه و مذاکرات لازم دعوت نمود و پس از مذاکرات‌زیاد و آزمایشات مکرر روغن در آلمان اولین پارتی روغن نباتی‌قو را که مقدا رآن زیاد نیست‌با کشتی تابور در تاریخ ۱٦ جولای بکشور آلمان غربی صادر نموده و دومین پارتی آن که خریدار آن کمپانی جورسن در آلمان غربی است‌برای صادرات بطرز زیبائی بسته بندی و برای ملاحظه آقایان خبرنگاران در کارخانه حاضر شده است تاپس از ملاحظه آقایان برای صادرات به خرمشهر ارسال شود در اینجا لازم میدانداز استقبال‌شایانی که‌هموطنان ارجمند ازاین محصول‌وطن نموده‌اند تشکر نماید و آشکارا بگوید اگر توفیق مختصری در صادرات روغن نباتی قو حاصل شده است فقط در نتیجه استقبال گرم هموطنان عزیز از این محصول وطن بوده است.

یقین داریم در ظل توجهات اعلیحضرت همایون شاهنشاهی که بزرگترین حامی و مشوق صنایع ملی میباشند درآینده نزدیکی کشور ما بجای میلیونها تومان که برای واردات روغن های نا معلوم خارجی پرداخت مینماید ملیونها دلار از خارجی برای صادرات روغن نباتی دریافت نماید.

جلسه مصاحبه مطبوعاتی در محل باشگاه کارخانجات‌روغن‌نباتی قو آقایان قاسمیه و مهندس رضوان توضیحاتی بخبرنگاران‌میدهند.

یکقسمت از دومین پارتی آماده شده محصول روغن نباتی قوکه‌آماده حمل بکشور آلمان میباشد بطرزی آبرومند بسته‌بندی گردیده

به گرجی خدمتگزار صالح و شایسته فرهنگ رأی دهید

امروز وزیرخارجه بسفیر اردن اطمینان دادکه درشناسائی اسرائیل تغییری داده نخواهدشد

ساعت یازده صبح امروز آقای جمعه سفیر اردن در تهران که پس از استفاده از یکماه مرخصی بتهران باز گشته است در وزارت امور خارجه با آقای عباس آرام وزیر امور خارجه ملاقات نمود . این ملاقات در حدودسه‌ربع ساعت بطول انجامید .

پس از ملاقات مذکور آقای جمعه بخبرنگار ما اظهار داشت وزیر امور خارجه در طی این ملاقات اطمینان داد که دولت ایران اسرائیل را بطور قانونی برسمیت نشناخته ودر آینده نیز شناسائی دوفاکتو به شناسائی رسمی(دوژوره) تبدیل نخواهد شد .

میهمانی ناهار وزیرخارجه بافتخار حاکم ام‌القوین

ظهر امروز از طرف آقای آرام وزیر امور خارجه میهمانی ناهاری‌بافتخار حضرت شیخ‌احمدبن راشدالمعلی حاکم ام‌القوین داده شد که در آن جمعی از شخصیت های مملکتی و سفرای عرب حضور داشتند صبح امروز حاکم ام‌القوین و همراهان از گردان چتر باز وگردان جت نیروی هوائی شاهنشاهی دیدن کرد و در فرودگاه مهر آباد تیم آکروجت نیروی هوائی شاهنشاهی برنامه های جالبی اجرا کرد که فوق‌العاده مورد توجه شیخ قرار گرفت .

دو دیپلمات جدید ترك وارد شدند

آقایان کمال ازبیلگی ونجات شاهین دبیر اول و دبیر دوم جدید سفارت ترکیه در ایران دیروز بتهران واردشدند ، آقای شاهین که عضویت نمایندگی ترکیه درسازمان‌پیمان‌ناتو رابعهده داشته از پاریس وآقای ازبیلگی مستقیما از آنکارا بتهران آمده است .

ضمنا همانطور که در شماره دیروز اطلاع دادیم برای آقای سعدی الدم‌سفیر منصوب شده در تهران توسط وزارت خارجه ترکیه مستقیما توسط سفارت ایران درآنکارا تقاضای آگرمان شده‌است. علت اینکه این تقاضا از طریق سفارت ترکیه‌در تهران صورت نگرفته عدم حضور دیپلماتهای ترك در تهران میباشد .

خبرنگار ما امروز کسب اطلاع نمود که آقای سعدی الدم از دیپلماتهای برجسته ترك و مورد علاقه زمامداران جدید ترك میباشد. آقای الدم پس از روی کار آمدن‌رژیم‌جدیدبه نمایندگی دوم ترکیه‌در سازمان ملل منصوب شد .

رؤسای جدید فدراسیونها

طبق پیشنهاد رئیس سازمان تندرستی جوانان‌و تربیت بدنی و موافقت اعلیحضرت همایونی آقای مهندس والا بریاست فدراسیون ژیمناستیك،آقای رامبد بریاست فدراسیون دوچرخه سواری و آقای مهندس خبیری بریاست فدراسیون فوتبال منصوب شدند .

دولار دوبار زلزله روی داد وکارگری زیرآوار جان‌سپرد

خبرنگار ما در لارگزارش میدهد که طی بیست و چهار ساعت گذشته دو بار زلزله های نسبتا شدیدی در لار رخ داد که موجب وحشت اهالی‌گردید خوشبختانه بر اثر این دو زلزله خسارات زیادی وارد نیامد ولی شخصی بنام علی زراعت کار که هنگام وقوع زلزله مشغول تخریب‌دیواری بود بر اثر ریزش قسمتی از دیوار زیر آوار ماند و جان سپرد .

یك مودی مالیاتی بازداشت شد

عصر دیروز یکی دیگر از مودیان بزرك مالیاتی بنام خاچیك آرودیان بوسیله مامورین شهربانی مامور در وزارت دارائی دستگیر و تحویل زندان اجرای ثبت کل گردید .

نامبرده بموجب پرونده موجود باتفاق دو نفر دیگر از همکاران خود مبلغ دو میلیون و ششصدو نود و چهار هزار و نهصد و یك ریال وهفتاد دینار بدهی مالیاتی‌داشته که بعلت عدم پرداخت این مبلغ وزارت دارائی دست بصدور اجرائیه زده است . مامورین در صدد دستگیری دو نفربدهکار دیگر این پرونده میباشند .

تبریك

به اهالی محترم سبزوار و حزب ملیون ایران

کانون علوم اداری ایران انتخاب جناب آقای دکتر قاسم رضائی دانشمند ارجمند علوم اداری را بنمایندگی دوره بیستم قانونگذاری به اهالی محترم سبزوار و حزب ملیون تبریك گفته موفقیت ایشانرا در راه خدمت بمیهن صمیمانه آرزومند است .

نماینده هیئت مدیره کانون ـ ناصر وزیری

شرکت ملی نفت ایران برای خدمت در جنوب بخدمات اشخاص ذیل احتیاج دارد

۱ـ نقشه کش رشته برق (Draughtsman-Electrical) که دارای دیپلم فنی از یك هنرستان معتبر بوده و حد اقل دوسال سابقه کار در کارگاهها و چهارسال سابقه در رشته نقشه کشی برق داشته واز عهده انجام نقشه کشی نصب دستگاه های برق فشار ضعیف و قوی و تهیه نقشه بر اساس طرح های تهیه شده و محاسبات مربوطه برآید .

۲ـنقشه کش مکانیك (Draughtsman-Mechanical) که دارای دیپلم فنی از یك هنرستان معتبر بوده و حد اقل دوسال سابقه کار در کارگاهها و چهارسال‌سابقه در رشته نقشه کشی مکانیکی داشته و از عهده انجام نقشه کشی کلیه امور مکانیکی از قبیل لوله کشی ودستگاههای جرانقال و غیره (بر اساس روشهای متداول) و تعیین مصالح مربوطه که در نقشه پیش بینی شده‌است بر آید .

داوطلبان میبایست بزبان انگلیسی تسلط داشته باشند .

داوطلبان واجدشرائط میتوانند در روز های رسمی اداری از ساعت ۷ تا ده صبح‌تا آخرمرداد ماه سال جاری با در دست داشتن مدارك تحصیلی وسوابق کار به اداره استخدام شرکت ملی نفت ایران واقع در خیابان پهلوی نزدیك بولوار کرج مراجعه نمایند.

۱ـ۳ آ‌ـ۱۷۵۰۶ اداره روابط کارکنان

طبق گزارش خبرنگاران ما

دراهواز شدت گرماکمی کاهش یافت

ودرکلاردشت برف بارید

هوای اهواز

خبرنگار ما در اهواز اطلاع میدهد بعد از ظهر دیروز بر اثر نسیم‌ملایمی که از جانب شمال اهواز وزید هوای این شهرستان کمی خنك شد و اهالی پس از مدتی ناراحتی و تحمل گرمای شدید نفسی براحت کشیدند .

فعلا شرجی خفقان آوری که از چندی پیش فضای اهوازرادربرگرفته بود بکلی مرتفع شده است.

خبرنگار ما اضافه میکند چون در نتیجه گرمای شدید چند روز اخیر یخ در اهواز گران شده و بازار سیاه پیدا کرده بود طی کمیسیونی که در استانداری تشکیل گردید برای تامین یخ مورد نیاز اهالی این شهرستان تصمیمات لازم گرفته شد که مضیقه اهالی از این جهت برطرف شود .

برف درکلاردشت

خبرنگار ما دز کلاردشت اطلاع میدهد از صبح دیروز هوای این منطقه تغییر کرد و سردشد .

از بعد از ظهر علاوه بر سرمای هوا در ارتفاعات سلسله جبال‌البرز ریزش برف بطور متناوب آغاز گردید بطوریکه صبح امروز ارتفاعات کوههای کلاردشت تقریبا از برف پوشیده شد و هم اکنون نیز بطور ملایم ریزش‌برف ادامه دارد و بهمین لحاظ هوا کاملا سرد شده بطوریکه صبح امروز عده‌ای ناچار شدند از لباسهای زمستانی استفاده کنند .

دریا قربانی دیگر گرفت

آخروقت امروز خبرنگار ما در بابلسر گزارش داد بعد از ظهر روز گذشته جوانی بنام علی دستیاری یکی از اهالی قریه «قاسم‌آباد» رود سر واقع در بیست کیلومتری رامسر که برای آب تنی بدریا رفته بود بعلت‌عدم آشنائی بفن‌شنا در کام امواج خروشان‌دریا غرق گردید .

جسد علی دستیاری بوسیله عده‌ای از اهالی قریه از دریا بیرون‌آورده شد و پس از حمل برامسر برای‌دفن‌وی‌اقدام لازم بعمل آمد .

فروش انواع چای درحراج هفتگی

سازمان چای

وزارت‌گمرکات وانحصارات

در جلسه حراج‌هفتگی ۹ر۳۹ سازمان چای مقدار قابل توجهی چای طبقه بندی و چای لشگری ازمالشهای یك و دو وسه بفروش رسید چای لشگری مرغوب در این هفته از قرار کیلوئی ۹۲ الی ۹۲٫۵ ریال فروش رفت و سازمان چای تذکر داد برای جلوگیری از بالا بردن‌نرخ چای بوسیله دلالان آماده است هر مقدار چای لشگری از یك کیلوبه بالا هر یك از خریداران بخواهد بفروشد و بقرار اطلاع برای تعدیل‌و تثبیت نرخ چای ،فروش چای لشگری هر هفته بصورت فعلی ادامه خواهد داشت .

برنامه امشب

اکاپولکو

گروه بالت ستاره رادیو وتلویزیون امریکا

جین آنتینیا

برنامه آینده ـ مستقیما ازنیویورك

4 INK SPOTS

آ‌ـ۱۵۳۴۵

اهالی‌محترم شهرری وغار وفشافویه

چون‌عده کثیری از آن دوستان عزیز در چند روز اخیر مراجعه فرموده واز خط مشی این جانب در مورد کاندیدا توری شهرری وغارو فشاپویه استفسار نموده اند بدینوسیله باستحضار میرسانم که از لحاظ عضویت در حزب ملیون ووفاداری بمرام این حزب وازنظراینکه‌تصمیمات حزبی را محترم و لازم الاتباع میدانم از فعالیت انتخاباتی در این دوره انصراف‌حاصل نموده ام و ضمنا از احساسات بی شائبه بردران گرامی که همواره پشتیبانی ووفادار بخدمتگزار بوده اند بی نهایت متشکرو حق شناس خواهم بود .

آ‌ـ۱۵۳۱۷ مهدی مشایخی

ایران در بازیهای المپیك ۱۹۶۰

صبح امروز آقای روح الایمان دبیر کل کمیته ملی المپیك ایران راجع باعزام قهرمانان رشته های مختلف ورزشی بخبر نگار ما اظهار داشت در شرفیابی روز گذشته‌رئیس سازمان تندرستی جوانان و تربیت بدنی ایران بحضور ملو کانه‌شاهنشاه فرمودند ایران در رشته های کشتی آزاد ، کشتی فرنگی ، وزنه برداری بوکس وتیر اندازی بازیهای المپیك رم شرکت نماید .

هیئت اعزامی

دبیر کل‌کمیته المپیك افزودهیئت ورزشی ایران مرکب از سی وشش نفر خواهند بود، در رشته کشتی آزاد هشت نفر ، کشتی فرنگی چهار نفر ، وزنه برداری هفت نفر ، بوکس چهار نفر ، تیر اندازی یکنفر،هشت مربی و داور و شش نفر داوربین‌ـ المللی نیز بدعوت کمیته ملی المپیك ایتالیا ـ هیئت ورزشی ایران جمعا مرکب از سی و شش نفر خواهند شد .

شرکت والا حضرت

آقای روح الایمان متذکر شد والا حضرت شاهپور غلامرضا پهلوی ریاست عالیه کمیته ملی المپیك ایران که عضویت دائمی در هیئت رئیسه کمیته ملی المپیك را دارا میباشند نیز در مراسم بازی های المپیك رم شرکت خواهند فرمود.

بوکسلور ها

امروز صبح آقای فتح‌الله امیر علائی رئیس فدراسیون بوکس کشور گفت بوکسور هائی که ببازیهای رم اعزام میشوند عبارت خواهند بود از ایزاریا ایلخانوف در وزن اول، صادق، علی اکبر زاده در وزن‌دوم، وازیك غازاریان در وزن پنجم، امیر باوری در وزن ششم .

استعفای ٦ نفر از اعضای انجمن

بقیه از صفحه بیست و یکم

نماینده میناب جنوب

طبق گزارش خبرنگار ما اخذ آراء در میناب جنوب پایان یافت‌و در نتیجه آقای علی ایمانی ۲۸۹۶ رای و آقای میرهاشم شمس۲۲۳۶ رای آوردند آقای علی ایمانی‌استعفا نمود ودرنتیجه آقای میرهاشم شمس از حزب ملیون بنمایندگی دوره بیستم مجلس‌شورایملی‌انتخاب شد .

آغاز اخذرای درشهرستانها

از صبح روز گذشته اخذرای در شهرستانهای فسا، کاشمر وبهبهان واز صبح امروز اخذرای در فریدن آغاز گردیده است .

اخذرای در قزوین

از صبح امروز درشهرستان قزوین اخذرای آغاز شد .آقای دکتر الموتی بخرج خود عده‌ای از خبر نگاران خارجی را در قزوین جمع نمود تا آنها بچشم خودآزادی انتخابات را ببینند اخذآراء دوروز دیگر ادامه دارد

نماینده بندر عباس

طبق گزارش خبرنگار ماازبندر عباس قرائت آراء پایان و در نتیجه آقای عبدالله پاکروان با اکثریت آراءاز حزب ملیون‌انتخاب شد.

خبرنگاران داخلی وخارجی ...

ازامروز اخذرای در گرمستار آغاز گردید و بقرار اطلاع هیئتی از روز نامه نگاران داخلی وخارجی برای بازدید ازجریان اخذآراء بگرمسار حرکت کرده‌اند .

میتینك درنیاوران

خبرنگار مادرشمیران گزارش میدهد شب گذشته از طرف اهالی نیاوران میتینك عظیمی بنفع آقای دکتر طاهباز کاندیدای حزب‌ملیون ازشهرستان شمیران د رمحل دبیرستان حکیم الملك بر گزار شد در این میتینك چند نفر ازاهالی از جمله آقای خان ملك‌یزدی‌درباره شخصیت آقای‌دکترطاهبازسخنرانی کردند . .

اجتماع در فرمانداری

خبرنگار ما در گزارش خود اضافه میکند ضمنا صبح امروز متجاوز از صد نفر از اصناف بازار تجریش بعنوان اعتراض نسبت بنحوه انتخاب اعضای انجمن‌نظارت برانتخابات شمیران در فرمانداری حضور یافتند ودراین باره با آقای فرماندار مذاکراتی بعمل‌آوردنداین عده اظهار داشتند اگر چنانچه به تقاضای آنها ترتیب اثرداده نشود بازار را تعطیل خواهندکرد .

تاریخ اخذ رای

طبق‌گزارش‌خبرنگار ما دراهواز انجمن نظارت برانتخابات‌شهرستان اهواز تاریخ اخذ رای انتخاباتی‌این شهرستان را روز های پانزدهم و شانزدهم و هفدهم مرداد ماه تعیین کرده و این جریان برای اطلاع اهالی آگهی شده است .

استعفای کاندیدای آستارا

امروز کاندیدای آستاراز شهرستان آستارا استعفای خود را باین شرح اعلام داشت : اینجانب یوسف‌اتحادیه از کاندیدائی مجلس شورای ملی درآستارا بعللی که درگزارش‌مفصل خود بکمیته مرکزی حزب مردم‌داده‌ام استعفاء مینمایم .

نماینده بندر عباس

روز گذشته انتخابات با نظم و آرامش به پایان رسید و قرائت‌آراء آغاز گردید و در نتیجه آقای‌عبدالله پاك روان با ۱۲۲۴۲ رای‌در انتخابات پیروز گردید .

بازگشت ازسنندج

برای اعتراض بجریان انتخابات

بقرار اطلاع آقای محمد حسن‌آصف وزیری کاندیدای حزب مردم از سنندج‌برای‌اعتراض‌بجریان‌انتخابات بمرکز آمده که موضوع را با مقامات حزبی در میان بگذارند

آخرین خبرتا ۴ بعدازظهر

ادعای رادیومسکو

یك‌جاسوس امریکائی در مرزایران وشوروی بوسیله مامورین سازمان امنیت شوروی دستگیرشد

بقیه از صفحه اول

رادیو مسکو افزود که پس از دستگیری اسلاونف ، چندین گزارش سری و مفید که میبایست به مقامات جاسوسی امریکا مخابره گردد ، نزد وی یافت شد . اسناد مزبور را اسلاونف از افراد شوروی ربوده بود که ازوی گرفته شد .

جاسوس امریکائی بوسیله ، سازمان‌های امنیت شوروی دستگیر گردید ولی تاریخ دستگیری او در اعلامیه قید نشده است .

رادیو مسکو از ذکر این نکته که آیا اسلاوتف تبعه امریکاست یا نه ، خود داری کرد ، فقط خاطر نشان نمود که وی دو رادیوی قابل حمل و نقل ،مقداری رمز ،وسائلی برای نامه نگاری نامرئی ، اسلحه، مهمات و مدارك قلابی‌وسایر وسائل جاسوسی همراه داشته است .

این وسائل از طرف اداره مرکزی جاسوسی آمریکادر اختیاراسلاونف گذاشته شده بود .

رویتر بنقل از رادیو مسکو گفت اسلاونف در یك مدرسه جاسوسی آمریکائی در آلمان غربی تربیت شده بود و ماموریت او این بود که از موقعیت دفاعی شوروی گزارشهائی به مقامات جاسوسی آمریکا بفرستد . این شخص از طرف آلن دالس رئیس دایره مرکزی جاسوسی آمریکا به شوروی فرستاده شده بود و می خواستند از این شخص برای‌فرستادن افراد دیگری بشوروی استفاده کنند. به اسلاونف دستور داده شده بود که با عناصر جنایتکار وسست‌درشوروی تماس گرفته و اگر امکان داشته باشد عده‌ای از آنها را برای‌خدمات‌جاسوسی و توزیع اوراق ضد شوروی تجهیز کند . لکن وی هنگامی که میخواست بایران باز گردد دستگیر شد .

خانه‌های‌طرفداران سینگمان‌ری ویران‌شد

درشورش انتخاباتی‌کره تاحال ٤۳۰ نفردستگیرشده‌اند

سئول ـ ۲اوت ـ یونایتدپرس ـ امروز پلیس کره اعلام داشت که‌تا حال۴۳۰نفر ازکسانی که‌درشورشهای انتخاباتی شرکت کرده‌بودند دستگیر شدند .درمیان توقیف شدگان ۱٦ نفر از نامزد های انتخاباتی شکست خورده وجود دارند .

ضمنا گزارش میرسد که مخالفین تا حال ٤۹ خانه را که متعلق به طرفداران سینگمان‌ری‌بوده‌است ،ویران کرده‌اند .

دبیرکل اتحادیه عرب بمسکو رفت

قاهره ـ۲اوت ـ خبرگزاری فرانسه ـ عبدالخالق حسونه دبیر کل اتحادیه عرب بامداد امروز بنابدعوت دولت شوروی از قاهره رهسپارمسکوشد. حسونه‌مدت‌پانزده روز در شوروی اقامت خواهد کرد .

پس از ۱۷ سال بیهوشی، بیدار شد

مسکو ـ رویتر ـ ۲اوت ـ خبرگزاری تاس امروز اطلاع داد یك‌سرباز روسی بنام «پتروف» که هیجده سال قبل در بحبوحه جنك جهانی در اثر ضربه گلوله‌ای که بوی وارد آمده بود در حال اغماء بسرمیبرد به هوش آمده است .

خبرگزاری تاس اضافه می‌کند پس از آنکه سرباز مزبور بهوش آمد جریان گلوله خوردن خودرا بطور تفصیل بیان کرد ونامه‌ای نیز برای بستگان خودش نوشت .

پتروف هنگامی که در بیمارستان بستری شد ۲۹سال داشت واکنون‌در سن ٤۷سالگی تحت بیمارستان رانرك خواهد گفت .

شوروی باآلمان قرارداد صلح می‌بندد

مسکو ـ اول اوت ـ خبرگزاری‌فرانسه ـ روزنامه ایزوستیا در مقاله ای بمناسبت یازدهمین‌سالروز امضای موافقتنامه پتسدام‌مینویسد: چنانچه دول غربی از امضای قرار داد صلح‌با آلمان خودداری کنند شوروی وبدون شك بعضی کشور های دیگر با جمهوری دموکراتیك آلمان قرار داد صلح امضاء خواهند کرد .

برای اطلاع مسافرین‌محترم‌اروپا

که مایلند بااتومبیل شخصی بایران مراجعت‌کنند

چون بسیاری ازمسافرین محترم اروپا باین شرکت مراجعه واظهار علاقه میفرمایند که ازاتومبیلهای انحصاری این شرکت:

هیلمن هامبر سن‌بیم

درایران معامله ودر اروپا تحویلداری‌فرمایند لذا این شرکت بامذاکره باکارخانجات اتومبیل های فوق ترتیبی داده است‌که علاقمندان محترم بتوانند اتومبیل مطلوب خودرا از بین عالیترین وبا صرفه‌ترین اتومبیل‌های جهان:

(هیلمن هامبر سن‌بیم)

باشرائط بسیار سهل ومناسب انتخاب ودرهریك از شهرهای اروپاکه مایل باشند تحویل بگیرند شرائط سهل‌ـ بهای غیرقابل رقابت ـ گردش وسیاحت بدون کرایه در تمام نقاط اروپا وصرفه جوئی کرایه مراجعت بایران از مزایای این معامله وفرصت بسیار نیکوئی برای مسافرین محترم اروپا میباشد.

برای اطلاع بیشتر ازشرائط معامله وتحویل به نماینده انحصاری :

شرکت سهامی ایرانوغرب ـ خیابان شاهرضا تلفن ٤٤۱۱۷و٤٤۱۱۸مراجعه‌فرمائید

زیباترین کاغذدیواری

مخصوص دکور و تزئین

که تاکنون سابقه نداشته وارد شد

شاهرضا ـ جنب کالج ـ ساختمان بوخانیان

نمایندگی روغن موتور اینترنول

تلفنهای ٦۸۲۷۸ و٦٥٥۹۰

آ‌ـ۱۷٥٥٤

روزنامه‌دیپلمات

چهارشنبه‌ها خواندنی‌است آ‌ـ۱٥۳٥۷

مونیخ

با ۱٥۰۰ تومان

از ده‌کشور اروپائی

دیدن کنید

شرکت (توریست بین‌المللی) مخارج روزانه ـ راهنما مترجم شمارا تامین میکند

برای کسب اطلاع بیشتر به مؤسسه ۱۰۸ سعدی شمالی‌روبروی پمپ بنزین اول مطبوعی مراجعه نمائید. آ‌ـ۱۷۰۳۳

آ‌ـ۱۷٦۲۸

خانم‌عزیز

موقعیت بی‌نظیر برای اولین‌بار

از ٤مرداد فقط برای چند روز

تخفیف بی‌سابقه

در

فروشگاه گرلن

پارچه‌های منحصر بفرد کفش‌های ایتالیائی

کیف‌های مد روز لباسهای دوخته

و برای کودکان

اسباب بازیهای شگفت‌انگیز

فروشگاه گرلن

٥۱۱ خیابان تخت‌جمشید تلفن ۳۹٤٤۹

اعلامیه پیشوای بزرك وعالیمقام مذهبی‌کلیمیان ایران

بنام خداوند متعال

همکیشان محترم کلیمیان ایرانی

اکنون‌که حسب‌الامر مبارك شاهنشاه معظم فرمان انتخابات صادر شده‌است با خوشوقتی ازحسن انتخاب جناب‌آقای دکتراقبال رهبر محترم حزب ملیون

آقای جمشید کشفی

خدمتگزار صدیق شاه ومملکت وجامعه را برای نمایندگی دوره بیستم مجلس‌شورای ملی بعموم همکیشان محترم معرفی و توصیه مینماید. خاخام یدیدیا شوفط

آ‌ـ۱٥٤۱۳

اهالی محترم تهران: به احمدمهران کاندید حزب ملیون ازتهران رای دهید