امروز شاهنشاه در پیام عید مشروطیت اظهار داشتند:

وجود مجلسین برای استقرار دمکراسی کفایت نمیکند

قدم اول در راه استقرار دمکراسی تشکیل انجمنهای روستاها و شهرها و شهرستانها و استانهاست

رژیم دموکراسی برخوردار شده است

● اکتفا به ظواهر دمکراسی یعنی صرفا داشتن دو مجلس مقننه برای استقرار دمکراسی حقیقی کفایت نمیکند

امروز پیام زیر از طرف شاهنشاه ازرادیوی ایران بمناسبت آغاز پنجاه وهفتمین سال مشروطیت خطاب بملت ایران ، انتشاریافت :

بقیه درصفحه هفدهم

● مجلسین شورای ملی و سنا مظاهر عالیه مشروطیت هستند و بهمین جهت امیدواریم انتخابات این دو مجلس هرچه زودتر شروع شود

● مجالس مقننه برای مشروطیت لازم است ولی هیچ مملکتی بصرف داشتن این دو مجلس نمی تواند ادعا کند که حقیقتا از

اطلاعات

سال سی‌وهفتم ـ شماره ۱۰۸۶۴

یکشنبه چهاردهم مردادماه ۱۳۴۱ تکشماره ۳ ریال

سهل وممتنع!

انتخابات کاریست سهل و ممتنع . سهل است وقتی دولت درآن بی‌نظر باشد . ممتنع‌وقتی دولت نظر داشته باشد . دولت باید ببیند کدام ازین دو نوع انتخابات موافق ذوق و مصلحت اوست . هرکدام را طالب است بسم‌الله !

سرمقاله را درصفحه‌دوم بخوانید

اطلاعیه دانشگاه تهران

توزیع کارت ورودی امتحانات ازروز ۲۳ مرداد شروع میشود

● تعداد شرکت کنندگان در گروه طبیعی کنکور دانشگاه بیش از دیپلمه های ادبی وریاضی است

امروز اطلاعیه‌ای در مورد تاریخ توزیع کارت‌های داوطلبان شرکت در امتحان ورودی دانشگاه تهران از طرف دایره امتحانات دانشگاه صادر گردید .

طی این اطلاعیه اعلام شده است که بعلت نقص بعضی از مدارک رسیده و تصادف تاریخ توزیع کارت با تاریخ امتحانات دانشگاه های

بقیه درصفحه هفدهم

در مانور نظامی ارتش سرخ که ازشب گذشته آغازشد:

شوروی

آزمایشهای سلاحهای اتمی را آغاز کرد

● دولت شوروی مشغول ساختمان موشکی با برد ۲۰ هزار کیلومتر شده است

درصفحه ٤

از مفسر سیاسی اولین نطق

علم

تالار انجمن مطبوعات پر از روزنامه نویس و نویسنده بود، در میان این اجتماع وابستگان مطبوعاتی سفارتخانه ها، نمایندگان خبرگزاریها وجمعی از شخصیت های فرهنگی ومطبوعاتی نیز دیده میشدند علم و رفقایش نیز در میان این جمع بودند .

پیش از اینکه رئیس انجمن خبر مقدم گوید و نخست وزیر جواب دهد من‌خودرا لابلای جمعیت به علم‌رسانیدم تااین چهرهٔ تازه سیاست را ازنزدیك بهتر بشناسم ، جلسه برای آشنائی ومعارفه بودومن هم خودرا مجاز می‌دانستم درمحاورات خصوصی علم با دسته دسته روزنامه نگارانی که اورا حلقه‌وار درمیان گرفته بودند شرکت کنم.

بقیه در صفحه نوزدهم

نخست‌وزیر دیشب درانجمن مطبوعات گفت:

نظر دولت راضی کردن خارجیان نیست

ما بفرمان شاهنشاه وبمناسباتی مسئولیت راقبول کردیم ودولت ماهم ابدی نیست

● گفته می شود چون بعضی از روزنامه های خارجی چنین و چنان نوشته‌اند و نسبت بدولت فعلی اظهار خوشبینی نکرده‌اند پس وضع این دولت از نظر جهانی نا مطلوب است. ولی ما نباید باین انتشارات توجه کنیم ما بدیگران کار نداریم . و نباید خود را مقهور نگارشات خارجی سازیم

نخست‌وزیر درانجمن مطبوعات ایران آقایان مهندس سمیعی وزیر پست وتلگراف و خسروانی وزیر کار ، مسعودی رئیس هیئت مدیره انجمن ومدیر اطلاعات و چندتن از مدیران ونمایندگان جراید درعکس دیده‌میشوند

بدعوت هیئت مدیره انجمن مطبوعات ایران ازساعت شش تا هشت بعداز ظهر دیروز مراسمی برای آشنائی هیئت دولت جدید با آقایان روزنامه نگاران ونویسندگان مطبوعات درمحل باشگاه انجمن ترتیب داده شده بود

دراین مجلس آقای نخست‌وزیر ، چندتن از آقایان وزیران، اعضای‌هیئت مدیره انجمن مطبوعات و گروهی از آقایان ارباب جراید و نمایندگان مطبوعات و خبرگزاریهای خارجی و وابسته‌های‌مطبوعاتی‌سفارتخانه‌ها‌حضور داشتند .

بقیه در صفحه نوزدهم

سیاست

دفاعی آمریکا در اروپا تغییر میکند

امریکا میخواهد از تعهدات نظامی خود در قاره اروپا کم کند

درصفحه ۳

با پایان برنامه دوم از روز اول مهر

تکلیف سازمان برنامه معلوم نیست

ازروزاول مهر حتی یك سند قابل پرداخت نیست ومدیران سازمان نمی‌توانندقانونا دستوری صادر کنند

● ممکن است سازمان برنامه فقط به صورت یك دفتر فنی تهیه طرح و نظارت درآید و کارمندان و متخصصین آن بسازمان های اجرائی منتقل شوند

بدنبال خبر روزنامه اطلاعات پیرامون قطعیت یافتن تعویق اجرای برنامه عمرانی سوم کشور اکنون در محافل مختلف اقتصادی ومقامات نزدیك به سازمان برنامه این سئوال پیش آمده است که نقش سازمان برنامه پس از اتمام دورهٔ قانونی برنامهٔ دوم چه خواهد بود ؟

با اینکه مقامات سازمان برنامه در پاسخ این سئوال بکلی سکوت

بقیه درصفحه هفدهم

ابر از رضایت شاهنشاه از محصولات کارخانه روغن نباتی جهان

غرفه روغن نباتی جهان که بشکل زیبائی آراسته شده بود مورد توجه قرار گرفت

شرح درصفحه نوزدهم

مهمترین حوادث جهان در ۲۴ ساعت اخیر:

جمیله بوپاشا عروسی کرد

● انگلیس در وحشت طاعون سیاه فرورفته‌است

● دانشجویان ارمنی بیروت موشکی را باموفقیت آزمایش کردند

● پسربچه ۱۴ ساله‌ای تمام افراد خانواده‌اش را کشت و خودکشی کرد

● گاگارین گفت: سی‌امین فستیوال جهانی جوانان درکره ماه تشکیل میشود

درصفحات ۳و٤

دره‌های مرگ وجان مردم

آخرین گزارشی که خبرنگار ما ازکاشان فرستاده حکایت ازآن دارد که قربانیان حادثه دره مرگ

بقیه درصفحه هفدهم

بن بست بودجه

● باگذشتن پنج ماه از سال و وصول اغلب در آمد های اصلی، افزایش در آمد از منابع موجود وصرفه جوئی چندان عملی بنظر نمیرسد

رسیدگی مقدماتی بودجه کل کشور در دولت جدید نشان دادکه بن بست بودجه بامطالعات وزارت دارائی بروی ارقام درآمد وهزینه جاری‌از بین‌نمی رود . زیرا فشردگی ارقام هزینه‌بحد ممکن رسیده و افزایش درآمد هم تاحد قابل ازدیاد بالارفته است .

ازآن گذشته در تجدید نظر فعلی یك عامل مهم وجود دارد که اصولا وضع وشرائط بررسی و مطالعه را عوض میکند و آن عامل اینست که ۵ ماه‌از سال با وضع سال پیش گذشته است و حقوق ومزایا بر اساس یك دوازدهم بودجه سال پیش پرداخت‌شده ومعلوم نیست تقلیل هزینه شامل‌چه چیز بایدشود .درآمد اصلی دولت‌هم

بقیه درصفحه هفدهم

هدایای مردم ایران بالجزایر ارسال شد

● ۳۵۰۰ کیلو اجناس مختلف از طریق رم به الجزایر فرستاده شد و کمکهای نقدی ملت ایران نیز تاچند روز دیگر ارسال میگردد

ساعت هفت و ربع صبح امروز جت بوئینك ۷۲۰ شرکت‌هواپیمائی لوفت هانزا هدایای ملت ایران را به رم برد . شرکت هواپیمائی لوفت هانزا هدایای مزبور را دررم به شرکت آلیتالیا تحویل خواهد داد و آلیتالیا آنهارا به تونس‌حمل می نماید .

بقیه در صفحه نوزدهم

پشتیبانی جهان

شعبه . طاقه فروشی سرای امیر

شرکت ایران متال

بوذرجمهری اول پاساژ ساختمان ایران متال

تلفن : ۲۱۴۱۹ - ۲۴۷۳۰

فروشندهٔ آهن آلات ساختمانی وصنعتی باارزانترین قیمت .

شاداب

آبمیوی صددرصد خالص تلفن ۵۱۰۴۱

روغن نباتی جهان

جهان

متن کامل آئین نامه جدید وام و اعتبارات بانك رفاه کارگران

درصفحه هفتم چاپ شده است

انواع چیت جهان چیت

عالیترین چیت جهان

فروشگاه خیابان بوذرجمهری غربی نزدیك گلوبندك

کانادا درای

برای هر نوع سلیقه

مراسم باشکوه وتماشائی قرعه‌کشی جوائز حساب یك میلیون و پانصد هزارریالی حساب های سپرده اختیاری بانك بیمه بازرگانان

شرح در صفحه ۵

جریان روز

سهل وممتنع !

درخبرهای دیشب ، شرحی بودراجع بانتخابات انجمن شهرو جمله‌ای درآن بچشم میخورد که خیلی جالب بود و عجیب .

اصل خبر خیلی ساده است ،خبری است حاکی از اینکه برای انتخابا ت‌انجمن شهر طرحی تهیه شده و انتخابات مزبور بزودی شروع میشود. اما آن عبارت که گفتم جالب بود و عجیب اینست : «گفته‌میشود درنظر است با انجام انتخابات انجمن شهر تجربه‌ای برای انتخابات مجلس بدست آورند !»

ما امروز در آستانه پنجاه وهفتمین سال مشروطیت هستیم و برای پنجاه وشش سال مشروطیت جشن گرفته‌ایم ، معهذا تازه میخواهیم انتخابات انجمن شهر را تجربه‌برای انتخابات پارلمان بکنیم .

من‌نمیدانم چرا تجربه از بیست و چند انتخابات گذشته پارلمان نگیریم‌وانتخابات انجمن شهر وانجمن ایالتی وولایتی راکه الان مورد نظراست وماهم تائید میکنیم باهمین تجربه شروع نکنیم ؟

انتخابات کاریست سهل و ممتنع ، سهل است‌وقتی دولت درآن بی‌نظر باشد. ممتنع‌است وقتی دولت نظرداشته باشد .دولت اگر در انتخابات بی‌نظر بود عوامل انتخابات دوچیز بیشتر نیست اول قانون، دوم رای مردم . این‌دو عامل صحت‌و اعتبار هرانتخاباتی را تضمین میکندو بفرض که‌انتخابات بصورت دلخواهی تمام نشد گناهش بگردن دولت نمیشکند . وقتی انتخابات صورت دیگری داشت یعنی دولت در آن ذینظر بود آنوقت تنها عواملی که تاثیر در کارندارد همان قانون است و رای‌مردم.

عجب اینکه ماندرمسئله انتخابات تجربه معکوس بدست آورده‌ایم وعمل معکوس کرده‌ایم . یعنی انتخابات‌ادوار اولیه که مطابق معمول چون ابتدای کاراست میباید نقص داشته باشد وخوب از آب‌درنیاید بهترین انتخابات مابود، و بعداز آن هرچه جلو آمدیم و تجربه‌بیشتر بدست آوردیم انتخابات بدتر شد تابجائیکه آخرین انتخابات مانمونه بدترین انتخابات بودوبهمین سبب دوام نکرد، اول انتخاباتش بآب رفت‌و بعد مجلسش !

پس بهترین تجربه را برای انتخابات ، اعم از انتخابات انجمن شهر یا انتخابات انجمن ایالتی و انتخابات مجلس شوری و سنا ،مادر دست داریم و کسب تجربه جدید تحصیل حاصل است . دولت باید ببیند ازین دونوع انتخابات کدامش موافق ذوق‌و مصلحت اوست : انتخابات مردمی یا انتخابات دولتی ، انتخاباتی که رای مردم سرنوشت آنرا روشن میسازد یانظر دولت . برای هرکدام‌ازین دونوع‌انتخابات وسائل وفورمولها وکارشناسان کافی وجود دارد. هرکدام را طالبید بسم‌الله .

امااگر آقای علم مشاورین خیرخواهی داشته باشند هرگزانتخابات دولتی رابایشان توصیه نمیکنند، وما نیز خیرخواهانه ایشان و دولت ایشان رابرحذر میداریم از این نوع انتخابات ، چه‌خیری دیده‌است مملکت ازین نوع انتخابات که بازهم تجربه کنیم وبازهم راهی برویم که‌دیگران وفتندونام و آبروی خود برسرآن نهادند ؟

حقی‌بدیهی‌تر وطبیعی‌تر ازرای دریك حکومت دمکراسی برای‌مردم وجود ندارد. مردم این مملکت چه گناه کرده‌اندکه ازین حق ساده محروم باشند ؟بعضی عقیده دارند هنوز مردم ایران استعداد انتخابات آزاد پیدانکرده‌اند. چطور ملت ایران پنجاه‌سال پیش استعداد‌انتخابات آزاد داشت واستعداد خودرا در انتخابات مجالس صدر مشروطیت‌نشان داد، امابعدازآن استعداد خودرا ازدست داد؟ من تصور نمیکنم این استدلال صحیحی باشد، امابشکل دیگری میتوان آنرابیان کردکه ملت اطمینان خودرا از دست دادو بدنبال اطمینان رفت‌خودرا .

ماازمشکلاتی که انجام یك انتخابات سالم در محیط و شرائط فعلی دربر دارد غافل نیستیم به نقص قانون انتخابات نیز واقفیم وازین روده درازی نه قصد کلیات بافی داریم نه خیال عوامفریبی . غرض‌ما تبلیغ این فکر دردولت است که یکروزی بایدکار اصیل اجتماعی دراین‌مملکت شروع بشود ورونق بگیرد وهیچ مانعی دربین‌نیست که‌این‌دولت بانی چنین عمل خیری شود ، مگر آنکه خود دولت پروا کند یارایش غیرازین باشد .

همین انتخابات انجمن شهر رامیگیریم که‌نه حساسیت انتخابات مجلس را داردو نه سرو صدای آنرا . سالهای سال است گفتگوی انجمن شهر میشود وانتخابات انجمن شهر نیز در بسیاری نقاط شده است منتهی انتخاباتی از قماش سایر انتخابات ، هردولتی آمده قبول کرده که اگرانجمن شهردرشهرهاتشکیل شود قسمت عمده‌ای‌ازمشکلات حل‌میشود و دولتی نبوده که وعده انتخابات انجمن شهر ندهد، اما هرگز غیراز حرف ازدولتها چیزی ندیده‌ایم وآنها که عمل کردندچنان کردندکه همه گفتند کاش ازمرحله حرف تجاوز نمیکردند. دربسیاری نقاط انجمن شهر تشکیل شد اما بجای آنکه مشکل شهررا بگشاید خودش سربارمشکلات گشت. چون درانتخابات انجمن شهر بین سهل وممتنع، دولتها راه ممتنع را انتخاب کرده‌اند .

پنجاه وشش سال ازآن راه رفته‌ایم ، باینجا رسیده‌ایم که هیچکس راضی نیست نه دولت و نه ملت . بیائید در پنجاه و هفتمین سال مشروطیت راه راعوض کنیم ، بلکه به‌آنجابرسیم که میباید رسید .

دکترجمال‌الدین نوربخش
متخصص دربهداشت و بیماریهای کودکان
از دانشگاه پاریس
معتادین به الکل، تریاك، مرفین، کوکائین و هروئین
را باآخرین متد درمدت‌کوتاهی بدون هیچگونه عارضه درمان مینماید
نشانی: خیابان شاهرضا چهارراه پهلوی
پذیرائی ٤ تا ۸ بعدازظهر تلفن مطب ٦٥٥٥٧
تلفن منزل ٤٤٧٨٩ (۱)

آگهی مجمع عمومی عادی فوق‌العاده شرکت سهامی نی‌پیك

از سهامداران شرکت سهامی نی‌پیك بمنظور تشکیل مجمع‌عادی بطور فوق‌العاده دعوت میشود که در تاریخ ۴۱ر۵ر۳۰ ساعت ۱۰صبح در محل شرکت واقع در خیابان منوچهری پاساژ ساعتچی حضور بهمرسانند .

دستور جلسه

۱ـ تصویب ترازنامه سال مالی ٤٠

۲ـ انتخاب اعضاء هیئت مدیره وبازرس شرکت

صاحبان سهام شرکت سهامی نی‌پیك

آ ـ ۸۲۲۱

دکتر جناب زاده

دارای گواهی نامه‌ازدانشکده طب فرانسه درمان بیماریهای مجاری ـ ادرار ـ سوزاك تازه و کهنه ورم پرستات‌وتقویت قوای تناسلی‌خیابان‌منوچهری مقابل کوچه ژاندارك صبح و عصر. ۱ـ۲۰ آ ـ ۱۲۸۹۰

دکتر حسین‌اسدی

خیابان جامی ـ چهارراه بهرامی

شماره ۸۰

پذیرائی: عصرها

۱ـ۵ آ ـ ۱۲۷۸٤

وزارت کشاورزی
آگهی نوبت اول
مربوط باجرای قانون اصلاحات ارضی
درکلیه مناطق وبخشهای تابعه شهرستان فومن

بمنظور اجرای ماده هشتم قانون اصلاحی قانون اصلاحات ارضی کلیه مالکین شهرستان فومن که از میزان مالکیت آنان از حد نصاب مقرر در ماده ۲ قانون فوق و تبصره های مربوط به آن تجاوز مینماید موظفند به سازمان اصلاحات ارضی منطقه رشت که مرکز آن در اداره کل کشاورزی استان یکم است مراجعه و وضعیت املاك خودرا اعم از حد نصاب‌و مستثنیات مقرر در ماده ۳ قانون مذکور در اظهار نامه های چاپی که‌از طرف سازمان مزبور در اختیار آنان گذارده می شود در دو نسخه نوشته بانضمام دو نسخه از رونوشت مصدق اسناد مالکیت یا مستند تصرف خود حداکثر ظرف مدت سی روز از تاریخ صدور آگهی نوبت دوم به سازمان اصلاحات ارضی منطقه مزبور تسلیم و رسید دریافت دارند مالکینی که از تسلیم اظهار نامه تاموعد مقرر خو ددداری ویا عالماً و عامداً بر خلاف حقیقت مطالبی قید کنند علاوه براین که اداره کشاورزی محل راسا مبادرت به تنظیم صورت وضعیت املاك آنان خواهد کرد طبق تشخیص شورای اصلاحات ارضی به پرداخت یکصد هزار ریال جریمه نیز ملزم خواهند شد منطقه عمل این آگهی شامل کلیه دهاتی است که‌در تاریخ صدوراین آگهی ازلحاظ‌تقسیمات کشوری تابع حوزه فرمانداری شهرستان فومن می باشد .

آگهی نوبت دوم ده روز پس از انتشار این آگهی منتشر خواهدشد

آ ـ ۱۲۸۳۸ وزیر کشاورزی

آگهی نوبت اول
مربوط باجرای قانون اصلاحات ارضی
در منطقه حومه شهرستان رشت

بمنظور اجرای ماده هشتم قانون اصلاحی قانون اصلاحات ارضی کلیه مالکین بخش حومه شهرستان رشت که میزان مالکیت‌آنان ازحد نصاب مقرر در ماده ۲ قانون فوق و تبصره های مربوطه به آن تجاوز می نماید . (مالکین دهستان منطقه سنگر مشمول آگهی های شماره ۳۲۲۸ ـ ۳۰ر۲ر۴۱ و ۳۸۵٦ ـ ۱۰ر۳ر۴۱ می باشند) موظفند بسازمان اصلاحات ارضی منطقه مزبورکه مرکز آن‌دراداره کل کشاورزی گیلان است مراجعه و وضعیت املاك خودرا اعم از حد نصاب و مستثنیات مقرر در ماده ۳ قانون مذکور در اظهار نامه های چاپی که‌از طرف سازمان مزبور در اختیار آنان گذارده می شود در دو نسخه نوشته بانضمام دو نسخه از رونوشت مصدق اسناد مالکیت یا مستند تصرف خود حداکثر ظرف مدت سی روز ازتاریخ صدور آگهی نوبت دوم به سازمان اصلاحات ارضی منطقه مزبور تسلیم و رسید دریافت دارند مالکینی که‌از تسلیم اظهارنامه تاموعد مقرر خودداری و یاعالما و عامدا برخلاف حقیقت مطالبی قید کنند علاوه بر این که اداره کشاورزی محل راسا مبادرت به تنظیم صورت وضعیت املاك آنان خواهد کرد طبق تشخیص شورای اصلاحات ارضی به پرداخت یکصد هزار ریال جریمه خواهند شد منطقه عمل این آگهی از لحاظ تقسیمات کشوری تابع بخش حومه از حوزه فرمانداری شهرستان رشت می باشند (دهات منطقه سنگرمشمول آگهی‌های ۳۲۲۸ـ۳۰ر۲ر۳۱و ۳۸۵٦ـ۱۰ر۳ر۴۱ میباشند) آگهی نوبت دوم‌ده روز پس ازتاریخ انتشار این آگهی منتشر خواهدشد

آ ـ ۱۲۸۳٤ وزیر کشاورزی

وزارت کشاورزی
آگهی نوبت اول
مربوط باجرای قانون اصلاحات ارضی
درکلیه مناطق وبخشهای تابعه شهرستان‌صومعه‌سرا

بمنظور اجرای ماده هشتم قانون اصلاحی قانون اصلاحات ارضی کلیه مالکین بخش های شهرستان صومعه سرا که میزان مالکیت آنان از حد نصاب مقرر در ماده ۲ قانون فوق و تبصره های مربوط به آن تجاوز می نماید موظفند بسازمان اصلاحات ارضی منطقه رشت که مرکز آن دراداره کل کشاورزی استان یکم است مراجعه و وضعیت املاك خودرا اعم از حد نصاب و مستثنیات مقرر در ماده ۳ قانون مذکور در اظهارنامه های چاپی که‌از طرف سازمان مزبور در اختیار آنان گذارده می شود در دو نسخه نوشته بانضمام دو نسخه از رونوشت مصدق اسناد مالکیت یامستند تصرف‌خود حداکثر ظرف مدت سی روزاز تاریخ صدور آگهی نوبت دوم به سازمان اصلاحات ارضی منطقه مزبور تسلیم ورسید دریافت دارند مالکینی که‌از تسلیم اظهارنامه تاموعد مقرر خودداری و یاعالما و عامدا برخلاف حقیقت مطالبی قید کنند علاوه بر این که اداره کشاورزی محل راسا مبادرت به تنظیم صورت وضعیت املاك آنان خواهد کرد طبق تشخیص شورای اصلاحات ارضی به پرداخت یکصد هزارریال جریمه نیز ملزم خواهند شد منطقه عمل این آگهی شامل کلیه دهاتی است که در تاریخ صدور این آگهی ازلحاظ تقسیمات کشوری تابع‌حوزه فرمانداری شهرستان صومعه سرا می باشد .

آگهی نوبت دوم ده روز پس از انتشار این آگهی منتشرخواهدشد

آ ـ ۱۲۸۳۲ وزیر کشاورزی

وزارت کشاورزی
آگهی نوبت اول
مربوط باجرای قانون اصلاحات ارضی
درکلیه مناطق وبخشهای تابعه شهرستان لاهیجان

بمنظور اجرای ماده هشتم قانون اصلاحی قانون اصلاحات ارضی کلیه مالکین شهرستان لاهیجان که میزان مالکیت آنان از حد نصاب مقرر در ماده ۲ قانون فوق و تبصره های مربوط به آن تجاوز مینماید موظفند به سازمان اصلاحات ارضی منطقه رشت که مرکز آن در اداره کل کشاورزی استان یکم است مراجعه و وضعیت املاك خودرا اعم از حد نصاب‌و مستثنیات مقرر در ماده ۳ قانون مذکور در اظهار نامه های چاپی که‌از طرف سازمان مزبور در اختیار آنان گذارده می شود در دو نسخه نوشته بانضمام دو نسخه از رونوشت مصدق اسناد مالکیت یا مستند تصرف خود حداکثر ظرف مدت سی روز از تاریخ صدور آگهی نوبت دوم به سازمان اصلاحات ارضی منطقه مزبور تسلیم و رسید دریافت دارند مالکینی که از تسلیم اظهار نامه تاموعد مقرر خو ددداری ویا عالماً و عامداً بر خلاف حقیقت مطالبی قید کنند علاوه براین که اداره کشاورزی محل راسا مبادرت به تنظیم صورت وضعیت املاك آنان خواهد کرد طبق تشخیص شورای اصلاحات ارضی به پرداخت یکصد هزار ریال جریمه نیز ملزم خواهند شد منطقه عمل این آگهی شامل کلیه دهاتی است که‌در تاریخ صدور این آگهی از لحاظ تقسیمات کشوری تابع بخش حومه از حوزه فرمانداری شهرستان لاهیجان می باشند (دهات منطقه سنگرمشمول آگهی‌های ۳۲۲۸ـ۳۰ر۲ر۳۱و ۳۸۵٦ـ۱۰ر۳ر۴۱ میباشند) آگهی نوبت دوم‌ده روز پس ازتاریخ انتشار این آگهی منتشر خواهدشد

آ ـ ۱۲۸۳٦ وزیر کشاورزی

تصحیح آگهی مزایده

در آگهی مزایده شرکت سهامی شیلات ایران ۱۸۰۰ تن ماهی غضروفی باسرودم شماره حساب ۱۷۳٦ می‌باشد که بدینوسیله تصحیح می ـ گردد. آ ـ ۱۲۳۱٦

مجالس ترحیم و یاد بود

باکمال تاثر وتاسف فوت مرحوم مغفور آقای **حاج‌آقا بالا قنادی توکلی** را باطلاع دوستان و خویشاوندان‌میرساند مجلس ختم آنمرحوم روز دوشنبه ۱۵ر۴۱ از ساعت ۹ الی ۱۱صبح درمسجد حاج شیخ عبدالحسین معروف به آذربایجانیها واقع درانتهای بازار کفاشها منعقد و ختم‌زنانه عصر همانروز درمنزل شخصی واقع درخیابان امیریه‌کوی انصاری کاشی ۵۷ میباشد

خانواده‌های سرابچی ـ خادم حسینی ـ حاج‌غلامحسین چینی‌فروش ـ حاج یوسف شهین ـ یعقوب شهین ـ حاج عباسقلی ستاری ـ هنگامی ـ سربلندی ـ نجیبی ـ حاج ابراهیم سلماسی (پوراکبر) ـ حاج میرزاآقا قنادی توکلی‌ـ احمد قنادی توکلی

مصیبت‌وارده را بعموم بازماندگان آنمرحوم تسلیت‌میدهیم

آ ـ ۸۵۳۱

خانواده‌های : ملك‌خسروی ـ خسروی ـ بهزادی ـ قدس جورابچی ـ ثابتی‌بهزادی ـ لطیفی ـ قندی ـ یگانه

بانهایت تاسف فوت مرحوم **مرتضی ملك خسروی (سیاسی)** بزرك خاندان ملك خسروی را بعموم فامیل و آشنایان اطلاع میدهند مجلس ترحیم مردانه روز دوشنبه ۱۵ر۴۱ از ساعت ۹ الی ۱۱صبح درمسجد فخرالدوله واقع در دروازه شمیران و مجلس ترحیم زنانه بعداز ظهر همانروز از ساعت ۵ الی ۷ درمنزل آنمرحوم واقع‌درخیابان خواجه‌نصیر طوسی نبش فلکه عشرت‌آباد شماره۲۵٤منعقد خواهد بود

سرهنك محمود ملك‌خسروی ـ مصطفی ملك خسروی سرورملك‌خسروی‌ـ جهانگیر ملك خسروی ـ هوشنك‌قندی

آ ـ ۸۵۳۱

تسلیت

مصیبت وارده را بدوست عزیزمان آقای محمدتقی مخلصی تسلیت عرض مینمائیم

عباس کمیلی ـ حسین مهینی

آ ـ ۸۵۲۳

مصیبت وارده را به‌تیمسار دکتر ایزدپناه تسلیت میگوئیم

از اطلاعات ـ محمدعلی حاجیانفر ـ پرویز غفاری جمشید ایماقی آ ـ ۱۲۸۸۲

تیمسارسرلشکر ایزدپناه ـ جناب آقای احمد ایزدپناه

مصیبت وارده را به‌آن سروران گرامی تسلیت عرض مینمائیم .

کاظم رهبری ـ جعفر گل‌بابائی

آ ـ ۸۵۰۳

با کمال تاسف مصیبت وارده رابه تیمسار سرلشکر دکتر ایزدپناه ریاست محترم سازمان تربیت بدنی و آقای احمد ایزدپناه ریاست فدراسیون دوومیدانی کشور تسلیت گفته آمرزش‌روح آن مرحومه وبقاء عمر بازماندگانش را از درگاه ایزدمتعال مسئلت دارد .

دکتر حسین بنائی

آ ـ ۸۵۰۱

مهندسین و کارکنان وزارت راه از ضایعه فوت‌مرحوم مهندس عباس مولائی‌که از مهندسین مجرب و خدمتگزار کشوربوده و دوران عمرخود رادر خدمت بمملکت سپری ساخت متاثر ودراین مصیبت خودرا شریك و سهیم دانسته مراتب تسلیت‌را بخانواده آنمرحوم عرض مینمایند .

مهندس حسن شقاقی ـ مهندس بهنیا ـ مهندس گنجی‌ـ مهندس مصدق ـ مهندس حسین شقاقی ـ مهندس حامی ـ مهندس مشایخی ـ مهندس زاهدی ـ مهندس هاشمی نژاد‌ـ مهندس رفیع‌ـ مهندس دولتداد ـ مهندس حسن پور ـ مهندس ناطق ـ مهندس کیوان ـ مهندس محمد ابراهیمی ـ مهندس حسن‌شالچیان ـ مهندس‌افشار ـ مهندس‌عبدالحسین ابراهیمی ـ مهندس ضیاء امیرمعزی ـ مهندس رضا صدری‌ـ مهندس حسین دفتریان‌ـ مهندس قائم‌مقامی‌ـ مهندس‌معرفت‌ـ مهندس خبیری ـ مهندس سلطانی ـ مهندس مالکی ـ مهندس وثیق ـ مهندس نیامیر ـ مهندس امامی ـ مهندس فارغ سمیعیان ـ مهندس ممتحن‌ـ مهندس حایری ـ مهندس موسویان ـ مهندس کامکار ـ مهندس صفاری ـ مهندس داریوش ـ مهندس خلوتی ـ مهندس حریری ـ مهندس سرآمد ـ مهندس دری ـ مهندس اشرفی ـ مهندس‌بزرگزاد‌ـ مهندس درگاهی ـ مهندس ثلاث ـ مهندس منصور ـ مهندس حجتی ـ مهندس عسگری ـ مهندس کرمانی ـ مهندس‌محمود شالچیان ـ مهندس میرحسینی ـ مهندس‌عمادی ـ مهندس کیاری ـ مهندس طاهری ـ مهندس سلامت‌ـ مهندس‌رستگار‌ـ مهندس بهنگار ـ دکتر مهدی ملکی ـ فرج‌اله اکبر ـ بامداد‌ـ شهیدی ـ یغمائی ـ میر احمدیان ـ غلامعلی عرفانی ـ دکتر ثقةالاسلامی ـ مصطفی قریب ـ اسمعیل قریب ـ حیدری ـ اسدیان ـ کبیری ـ روحانی ـ توسلی

فری عزیزم درغم مرك برادرت مراهم سنهیم بدان .

آ ـ ۱۲۸۲۸ رضائیه ـ پروین کوزه‌کنانی

فوت نابهنگام بانو مریم ایزدپناه را بخانواده‌آنمرحومه تسلیت عرض کرده‌و بقای عمر خانواده آنان را از خداوند متعال خواستارم .

ژرژ موسخالیس

آ ـ ۸۵۰۵

بااظهار تاسف از فوت مرحوم حاج عبدالصمد امامی خامنه‌ئی مصیبت وارده را بعموم بازماندگان آنمرحوم مخصوصا جنابان آقایان حاج اسدالله صبحی و حاج اسد یحیی‌پور اعضاء هیئت مدیره این اتحادیه تسلیت میگوید.

رئیس هیئت مدیره اتحادیه خواربار فروشان تهران

مهدی کوشانفر

آ ـ ۸۵۰۷

فدراسیون اسکریم‌کشور

بانهایت تاسف مصیبت وارده را بحضور تیمسار سرلشکر دکتر ایزدپناه ریاست محترم سازمان و جناب آقای احمد ایزدپناه صمیمانه تسلیت عرض مینمایند

مهندس نیر نوری

آ ـ ۸۵۱۵

تیمسار سرلشکر دکتر ایزدپناه

درنهایت تاسف وتاثر مصیبت وارده را به آن‌تیمسار معظم و آقای احمد ایزدپناه تسلیت عرض مینماید

جعفر کلانی

بانهایت تاسف مصیبت وارده را به تیمسار ایزدپناه وخانواده محترم تسلیت عرض مینماید

خسرو نیلوفری

بانهایت تاسف مصیبت وارده را به تیمسار ایزدپناه وخانواده محترم تسلیت عرض مینماید

حبیب‌اله قشقائی

مصیبت وارده را بخانواده محترم ایزدپناه بخصوص تیمسار سرلشگرعباس ایزدپناه ریاست محترم سازمان تربیت بدنی وآقای احمد ایزدپناه تسلیت عرض مینماید.

هیئت مدیره سازمان کوهنوردی واسکی دماوند

آ ـ ۸۵٤۱

تیمسار محترم ریاست سازمان تربیت‌بدنی وتفریحات سالم ایران

باکمال تاسف مصیبت وارده را به آن تیمسار معظم تسلیت عرض مینمایم

مدیر باشگاه ورزشی اولیاء ـ کریم اولیائی

آ ـ ۸۵۱۳

تیمسار معظم ریاست سازمان تربیت‌بدنی

بانهایت تاسف وتاثر مصیبت وارده را به آن جناب وخانواده محترم تسلیت عرض مینماید

عباسعلی امیری آ ـ ۸۵۳۳

سرور عزیزم

باقلبی مملو از تاثر مصیبت وارده فوت پدربزرگوارت را به تو وفامیل محترمت صمیمانه تسلیت گفته آرزومند سعادت وبقای عمر تو هستم

پری ذوالمجدین

آ ـ ۸۵۳۵

خانم عزیز سرور ملك خسروی

ضایعه بزرك فوت پدر ارجمندت را به شما و کلیه فامیل محترمتان تسلیت‌گفته واز اینکه درمسافرت هستم ونمیتوانم دراین مراسم شرکت کنم بیحد معذرت‌میخواهم

ذوالمجدین استاد دانشگاه

آ ـ ۸۵۳۵

قهرمانان و ورزشکاران باشگاه ورزشی جنوب خرمشهر بایکدنیاتاثرمصیبت وارده‌رابتیمسارسرلشکر دکتر ایزدپناه ریاست محترم سازمان تربیت‌بدنی ایران تسلیت میگویند

مدیر باشگاه ورزشی جنوب‌خرمشهر ـ منصورچاسبی

آ ـ ۸۵۳۷

از فوت جانگداز برادر همکار عزیزمان آقای جوادمعیری نهایت درجه متاثر واین مصیبت مولمه را بایشان وخاندان محترمشان تسلیت عرض نموده بقاء عمر و سعادت بازماندگان آنمرحوم را از درگاه حضرت احدیت‌مسئلت‌داریم

مهندس انصاری ـ مهندس صدوقی ـ دکتر ملك‌احمدی مهندس شاهی ـ دکتر علائی ـ دکتر هدایتی ـ مهندس خداداده ـ مهندس امیدی ـ مهندس سیروس ـ مهندس مجتبائی ـ مهندس جزایری ـ مهندس کاشانی ـ مهندس دادگر ـ مهندس دادآئین ـ مهندس اصفهانی ـ سدیفی ـ پورغیائی‌ـ رسوخ‌ـ یزدانی‌صابری‌ـ عظیمی ـ حمیدیان ـ خورسندیان ـ کاشانیان ـ رشیدی ـ پارسی ـ پور عابد .

تیمسار سرلشکر دکتر ایزدپناه

کارکنان و ورزشکاران باشگاه سپه با کمال تاسف فوت مادر عزیزتان را تسلیت عرض نموده سعادت و سلامت تیمسار معظم را از خداوند متعال خواستارند

رئیس باشگاه ورزشی سپه ـ ابوالقاسم رادپور

قهرمانان وکارکنان سازمان ورزشی دارائی‌کشور

بانهایت تاسف وتاثر مصیبت وارده را به تیمسار معظم سرلشکر دکترایزدپناه ریاست سازمان تربیت بدنی ایران و آقای احمد ایزدپناه تسلیت عرض نموده بقاء و سلامت آن خانوادهٔ محترم را از خداوند بزرك مسئلت‌دارند

علی‌اکبر ـ محب آ ـ ۸۵۲۷

بانهایت تاسف وتاثر فوت والده را به آقایان جواد و نصراله و حسین اسدی تسلیت عرض وبقای عمر آن‌جنابان و همچنین خانواده را از درگاه احدیت خواهانیم

عباس شه‌گیر ـ چنگیز فخراوی

تیمسار سرلشکر ایزدپناه ریاست محترم و محبوب‌سازمان جناب آقای احمد ایزدپناه

قهرمانان و ورزشکاران باشگاه فردوسی درغم واندوه شما شریك بوده بقا وسعادت خاندان خدمتگزار سرکار را از خداوند متعال مسئلت مینمایند

ضیائی

باکمال تاسف درگذشت ناگهانی آقای سیدتقی جدی (قندچیان) را ببازماندگان آنمرحوم تسلیت عرض مینمایم

حسین پوراحمد آ ـ ۸۵۲۱

سپاسگزاری

از دوستان گرام و سروران ارجمند که درمصیبت‌وارده باشرکت درمجلس ترحیم ویا وسیله تلگراف ونامه اظهار همدردی و تسلیت فرموده اند بدینوسیله سپاسگزاری مینماید بعلت تالم و ناراحتی روحی از تاخیر و غفلت در عرض تشکر حضوری وکتبی امید وتقاضای عفو دارد

سید غلامحسین فرید و بانو

بن بلا انتخابات الجزایر را بتعویق انداخت

الجزیره ــ اسوشیتدپرس ـ رویتر ـ یونایتد پرس ـ خبر گزاری فرانسه ـ خبرگزاری آلمان ـ ۴اوت ـ دیشب هزاران نفر از طرفداران بن بلا باز گشت اورا به پایتخت الجزایر ضمن تظاهرات وسیعی جشن گرفتند.

قسمت عمده تظاهرات در جنوب شهر الجزیره متمرکز بود.

این تظاهرات بر خلاف مراسمی که طی چهار روز بعد ازاستقلال الجزایر (دراول ماه ژوئیه گذشته) بر گزار شد جنبه کاملاضدفرانسوی داشت .تظاهر کنندگان مجسمه ژاندارك را که در زمان حکومت فرانسویان یکی‌ازمظاهرملی فرانسه در الجزایر بشمار میرفت پائین کشیدند ودرمقابل اداره پست مرکزی الجزایر که این مجسمه در نزدیکی آن قرار داشت تا مدتها شعارهای ضد فرانسوی دادند.

طرفداران بن‌بلادر اطراف شهر الجزیره نیز بچندین بنای یادبود فرانسویان حمله کرده و آنها را ویران کردند.

هنوز هیچ گزارشی که حاکی از تصادم تظاهر کنندگان بانظامیان باشد در دست نیست.

● **خودداری میکنند**

در عین حال با وجود آنکه دو روز از ورود بن‌بلا بالجزیره گذشته علائمی که حاکی از تسلیم فوری دشمنان او در برابر وی باشدوجود ندارد .

افسران ولایات مخالف بن‌بلادر مرکز الجزایر دیروز فاش کردند که کماکان‌از اطاعت دستورات سرهنك بومدین فرمانده معزول ارتش آزادیبخش الجزایر که بزرگترین پشتیبان نظامی بن بلا است خود داری خواهند کرد.

بومدین در اوائل ماه ژوئیه گذشته از طرف حکومت موقت الجزایر متهم شده بود که درصدد بوجود آوردن یك دیکتاتوری نظامی است.

در جلسه دیروز دفتر سیاسی هفت نفری الجزایر که بوسیله طرفداران بن بلابوجود آمده دونفر از اعضای عمده این دفتر، محمد بودیاف و حسین آیت احمدشرکت نداشتند و بقیه اعضای‌دفترسیاسی ناچار شدند در غیاب آنها تشکیل جلسه‌دهند.

جمیله بوپاشا عروسی کرد

الجزایر ـ ۵اوت ـ خبرگزاری فرانسه ـ جمیله بوپاشا دختر قهرمان الجزایری که یکی از معروف ترین مبارزان راه‌آزادی و استقلال الجزایر است و به ژاندارك الجزایر معروفشده‌روز جمعه گذشته با عمر کالی که یك کمیسر سیاسی در ارتش ولایت چهارم است ازدواج کرد .

جمیله لباس بسیار زیبائی بتن کرده و زلفان خود را بطور دلربائی آرایش داده بود آن روز جمیله ناهاررا با ژیزل‌حلیمی وکیل‌مدافع خود که‌برای دفاع از دختر قهرمان زحمات زیادی کشیده صرف کرد .

بوپاشا بعدا در یك مصاحبه رادیو تلویزیونی شرکت نمود.

جمیله که بنظر میرسید در لباس عروسی اندکی ناراحت‌شده است باکمی ترس و شك و تردید به‌سئوالاتی که از وی بعمل می‌آمد جواب میداد .وی درپایان مصاحبه اظهار داشت که‌در نظر دارد پس از پایان دوران مرخصی خود به کار و کوشش در کنار «برادران» ادامه دهد .

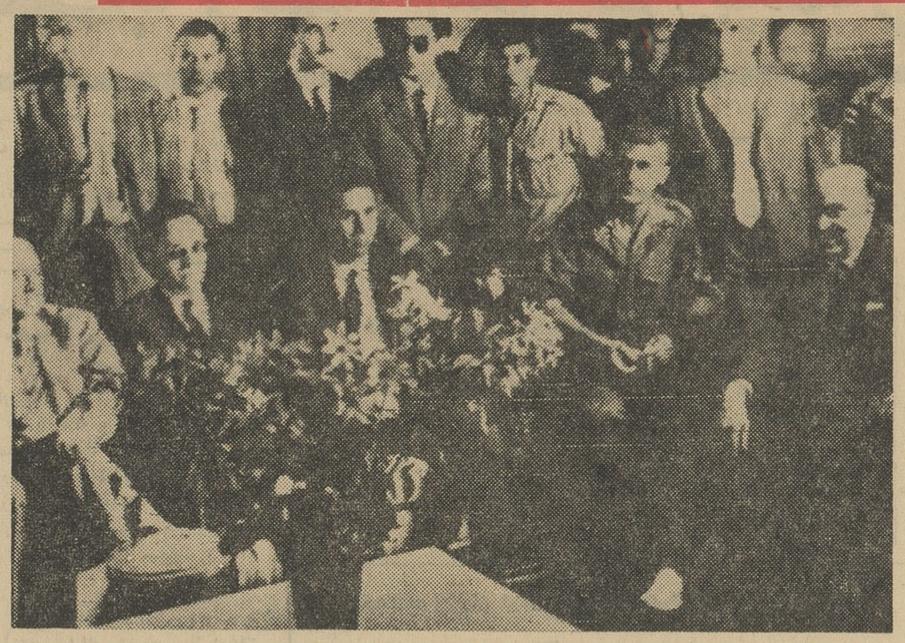

از راست به‌چپ به‌ترتیب‌عبدالرحمن‌فارسی ، سرهنك حسن فرمانده ولایت‌چهارم ، بن‌بلا ، بن‌خده و بلقاسم‌کریم پس‌از ورود بن‌بلا به الجزایر درعمارت مقر حکومت موقت . عکس رادیوئی اطلاعات

ازلحاظ ابراز تمایلات سوسیالیستی افراطی تر بنظر میرسند معذلك در حال حاضر دیگر تردید زیادی باقی نمانده است که اختلافات رهبران الجزایر بمراتب بیشتر از آنست که از ظاهر امر پیدا است .

برنامه‌جبهه آزادیبخش‌ملی‌الجزایر که‌قراربود بعداز استقلال بمرحله‌اجرا گذاشته شود درآخرین جلسه شورای انقلاب که‌در تریبولی پایتخت لیبی در ماه‌ژوئن گذشته تشکیل‌شد با اکثریت آراء بتصویب رسید .

جنبه‌های عمده‌این برنامه عبارت‌از تقسیم اراضی وانجام اقدامات دیگر بمنظور ازبین بردن آخرین بقایای استعمار در الجزایر بود و از لحاظ سیاست‌خارجی رهبران الجزایر تاکید کرده بودند که بیطرفی خود را درجنك سرد شرقو غرب حفظ خواهند کرد.

باستثنای فرماندهان نظامی تمام رهبران الجزایر نظریه همکاری با فرانسه وادامه وفاداری بقراردادا ویان راتائید کرده بودند .

بن‌بلا مکررا باروپائیان وعده‌داده بود که نسبت بقرارداد اویان وفادار خواهد بود.

● **علیه همکاری بافرانسه**

تنها کسی که در جلسه موردبحث شورای انقلاب علیه همکاری با فرانسه‌رای‌داد سرهنك‌بومدین‌فرمانده ارتش آزادیبخش الجزایر بود .

حتی‌بن‌بلا اخیرا باروپائیان‌اوران وعده داده‌بود که سوسیالیسم‌الجزایر میتواند با سرمایه‌داری آزاداروپائیان همزیستی کند .

اکنون‌که بن‌بلا پیروزمندانه به الجزایر بازگشته نسبت باجرای‌تمام این‌وعده‌ها آشکارا ابراز تردیدمی شود.

ناظران اوضاع الجزایر پنهان‌نمی کنند که وجود عناصری‌مانندسرهنك بومدین در اطراف بن‌بلا هرنوع‌شانس ادامه همکاریهای آتی الجزایر و فرانسه راتا صفر تنزل میدهد.

● **بیلان عملیات تروریستی**

لوئی ژوکس وزیر امور الجزایر در کابینه فرانسه ضمن گزارشی که در شماره اخیر بولتن رسمی دولت فرانسه منتشر شده یادآوری کرده است که در مدت ۷ سال ونیم انقلاب مسلحانه الجزایر رویهمرفته ۴۲۰۹۰ فقره حملات تروریستی در الجزایر صورت گرفته و طی آنها ۱۶۳۷۸ نفر مسلمان الجزایری و ۲۷۸۸ نفر اروپائی بقتل رسیده‌اند .

تعداد زخمی شدگان مسلمان ۱۳۶۱۰ نفر و زخمی های اروپائی ۷۵۴۱ نفر بوده است .

در گزارش لوئی ژوکس گفته شده که قسمت عمده این کشت و کشتار ها در شش ماه بعد ازامضای قرارداد اویان یعنی در زمان‌تشدید فعالیت ارتش سری اروپائیان دست راستی صورت گرفته است . باید دانست که این ارقام مربوط به‌نبرد های واحد های ملیون الجزایر با نیرو های فرانسوی نیست .

بموجب توافقی که میان‌رهبران رقیب الجزایر حاصل شده قرار است دفتر سیاسی مقدمات‌برگزاری انتخابات مجلس موسسان این کشور را فراهم کند.

یك سخنگوی دفتر مذکور به خبرنگاران اظهار داشت که‌مذاکرات اعضای دفتر سیاسی درباره مسائل فنی وامکانات سازمان بخشیدن به شروع کار های ساختمانی و دفتر سیاسی نمیباشد .

● **تعویق انتخابات**

دفتر سیاسی ۷ نفری الجزیره روز گذشته‌اعلام کرد که تاریخ انتخابات پارلمانی الجزایر دوم‌ماه سپتامبرآینده (۱۱شهریور) خواهد بود . قبلا قرار بود انتخابات مذکور ۲۷ اوت (پنجم شهریور) انجام شود .

ضمن اعلامیه‌ایکه از طرف دفتر سیاسی منتشر شده گفته میشود که تصمیم فوق به‌اطلاع حکومت موقت نیز رسیده است .

اعلام تصمیم مهم فوقاز طرف‌دفتر سیاسی باعث تعجب محافل الجزایر شده‌است زیرا درغیاب‌رجل برجسته‌ای مانند حسین آیت‌احمد که‌از بزرك ترین مغزهای متشکله انقلاب الجزایر بشمار میرفت هیچکس حتی انتظار تشکیل جلسه دفتر سیاسی راندا شت. معذلك نظر به‌اینکه محمد بودیاف و بلقاسم کریم نیز در دفتر سیاسی عضویت دارند واین دونفر به مخالفت بابن‌بلا معروف هستند ناظران‌سیاسی پنهان نمیکنند که‌بدون موافقت این دونفر دفتر سیاسی قادربه اتخاذ‌تصمیم برای تعیین تاریخ انتخابات در ماه سپتامبر آینده نبوده است .

بودیاف درجلسه دیروز دفترسیاسی شرکت نداشت اما گزارش رسیده است‌که دفتر سیاسی تائید وی را تلگرافی کسب کرده است .

● **اصلاحات ارضی**

احمدبن بلامعاون‌نخست‌وزیرحکومت موقت الجزایر ضمن مصاحبه‌ایکه‌امروز درقاهره منتشرشده اظهارداشته است که‌اصلاحات ارضی و پایان دادن به فئودالیسم نخستین برنامه کار رژیم تازه‌اش خواهدبود که درالجزایرمستقر شده است .

روزنامه الاخبار چاپ قاهره ضمن مصاحبه‌ایکه بلافاصله پس‌از ورود بن‌بلا به الجزایر بعمل آمده ازقول اونوشته شده است هنگامیکه حکومت موقت الجزایر پس از استقلال این کشور درشهرالجزیره مستقرگردید خزانه الجزایر کاملاتهی شده بود وحتی یك فرانك درآن پیدانمیشد. بن‌بلا اضافه کرد که استعمار گران فرانسوی همه ذخائر ارزی و پولی الجزایر را برداشته و به فرانسه رفته‌اند. ودر حال حاضر نیز تمام درآمد الجزایر هنوز بجیب استعمار گران فرانسوی‌میرود .

● **دولت نیرومند**

بن‌بلا اظهار داشت که معذلك به محض آنکه‌دولت نیرومندی‌درالجزایر بروی کار آیدمیتوان برتمام مشکلات اقتصادی کنونی غلبه کرد و ملت الجزایر قدرت و پشتکار لازم رابرای غلبه به این مشکلات وساختن یك الجزایر جدید دارد.

بن‌بلا گفت که فرانسویهاپرونده ها ومدارك ادارات دولتی الجزایررا یابرداشته و بفرانسه برده‌اند ویاآنها راآتش زده‌اند وبه‌این ترتیب‌اکنون چنان خلائی در الجزایر بوجودآمده که تحمل آن بسیار دشوار است .

بن‌بلا سپس گفت که الجزایر اکنون احتیاج به‌شصت هزارآموزگار دارد زیرا۲۵ هزار آموزگاران فرانسوی پیش ازاستقلال به فرانسه رفته‌اند واکنون در تمام الجزایرتنها ۵هزار آموزگار وجود دارد .

بن‌بلا اظهار امیدواری کرد که بتواند از جمهوری متحده عرب و سایر کشورهای عربی‌تعدادی‌آموزگار به‌الجزایر بیاورد .

● **مسئله اختلافات**

تمام رهبران الجزایر از محمد بن‌بلا گرفته تا بن‌یوسف بن‌خده همگی مدعی طرفداری ازیك انقلاب سوسیالیستی هستند بعضی از آنها

نیویورك تایمز مینویسد:

سیاست دفاعی آمریکادر اروپا تغییر میکند

نیویورك ـ یونایتد پرس ـ ۵ ژوئیه ـ روزنامه نیویورك تایمزدر شماره امروز خود درباره امکان تغییر استراتژی‌دفاعی امریکادراروپا اظهار نظر کرده است .

روزنامه متنفذ امریکائی نوشته است استعفای اخیر ژنرال موریس نورستاد از پست فرماندهی عالی نیرو های ناتو و سپس استعفای‌جمس گاوین سفیر آمریکادر فرانسه و تغییرات بزرك دیگری که در پست های نظامی امریکا در اروپا صورت گرفته این احتمال را قوت‌بخشیده که درسیاست دفاعی امریکا درمورد اروپا تمایلاتی‌در جهت تقلیل‌تعهدات نظامی ایالات متحده در قاره مذکور پدید آمده ماست .

پرزیدنت کندی رئیس جمهور امریکا حتی در کنفرانس مطبوعاتی اخیر خود تمام شایعات مربوط به تغییر استراتژی دفاعی‌آمریکا رادر اروپا تکذیب کرده اما با توجه به اختلافاتی که بین امریکا ومتحدین اروپائی وجود دارد ، و حتی در زمانی که‌نظامیان‌امریکائی خودشان هم راجع به استراتژی‌دفاعی‌واحدی در اروپاهماهنگی ندارند چگونه میتوان قبول کرد که تعهدات‌نظامی امریکا در اروپا در آینده نیزبطور کامل ادامه خواهد یافت .

نیویورك تایمز در پایان مقاله اساسی خود اظهار نظر کرده است که اکنون‌در فرماندهی مشترك ناتو هرج ومرج بزرگی حکمفرماست . زیرا در حال حاضر نمیتوان‌برای کشیدن ماشه فرماندهی ناتو در اروپا انگشت واحدی‌پیدا کرد و نه میتوان قبول کرد که ۱۵انگشت تمام۱۵عضو ناتواین‌ماشه‌رابکشند.

فردا پادشاه افغانستان بمسکو میرود

مسکو ــ رویتر ــ ۴اوت ــ خبرگزاری تاس دیشب گزارش داد که اعلیحضرت محمد ظاهر شاه پادشاه افغانستان روز دوشنبه (فردا) برای یك اقامت رسمی ۸ روزه به مسکو خواهد رفت .

ضمن اعلامیه‌ای که‌روزشنبه درکابل منتشر شده گفته می شود که مسافرت پادشاه افغانستان به شوروی در پاسخ دعوتی است که مدتها پیش از طرف دولت شوروی و شخص خروشچف نخست وزیر شوروی از وی بعمل‌آمده است .

بزودی ...

راهزن جوانمرد

سینماسکوپ ـ رنگی ـ دوبله بفارسی

باشرکت: ویرجینیا مایو

کنراد سن ماتین ـ لیولورتزون

آ ـ ۱۲۸۷۰

کنگره زنان و مردان مجرد

دوسلدورف ـ ۵اوت ـ خبرگزاری فرانسه ـ کنگره مجرد ها دیروز در دوسلدورف با شرکت یك هزارنفر از ده کشور افتتاح یافت .

نتیجه تشکیل کنگره در آلمان غربی این شده است که در برابر هر یك نفر مرد مجرد هفت زن مجرد در کنگره شرکت کنند .

در آلمان غربی در حال حاضر سه میلیون زن مجرد وجود دارد در حالی که شماره مردان مجرد ازیك میلیون نفر تجاوز نمیکند .

یك نفر از پاکستان و یکنفر از افریقای جنوبی نیز دراین کنگره شرکت دارند .

در این کنگره ملکه مجرد ها برای سال ۱۹۶۲ انتخاب خواهد شد .

بزودی تهران شاهد خطرناکترین موجودی خواهدبود که بعدازگذشت اعصار سراز قبربیرون آورده و دنیائی را دروحشت وترس فرو برده است.

دوبله بفارسی

مومیائی

بصورت رنگی مخصوص ارعاب‌آور

باشرکت: کریستوفرلی (دراکولا)

پیتر کاشینك ـ ایون فورنو ـ

کارگردان: ترانس فیشر کارگردان فیلم دراکولا

عاشق محروم و زجر کشیده‌ایست که ا زهرکس و هر شخصی که بخواهد به عشق ابدی او دست یابد بابدترین طرز و فیع ترین وضعی انتقام می کشد .

عبور نیزه آهنی از بدنش کمترین تاثیری‌دراو ندارد

میله‌های آهنی را مانندورق کاغذ پاره می‌کند

آ ـ ۱۲۸۷۴

قبل از تماس مستقیم باکندی :

خروشچف با آلمان شرقی پیمان صلح نمیبندد

هامبورگ – خبرگزاری آلمان ـ٤ اوت ـ روزنامه «هامبورگ آبن‌بلادت» چاپ هامبورگ در شماره دیروز خود گزارش داده است که خروشچف ـ نخست وزیر شوروی در نظر دارد ماه سپتامبر آینده برای شرکت در جلسه افتتاحیه مجمع عمومی سازمان ملل به شهر نیویورک برود و هدف‌وی آن است که برای ملاقات و مذاکرات مستقیم با پرزیدنت کندی رئیس جمهور آمریکا فرصت جدیدی بدست آورد .

روزنامه مذکور اضافه کرده است که این اطلاع را از منابع سیاسی اروپای شرقی کسب کرده است .

«هامبورگ آبن بلادت» نوشته‌است هرگاه خروشچف طبق تصمیمش به نیویورک مسافرت کند امکان ملاقات او با پرزیدنت کندی از هر جهت وجود خواهد داشت .

روزنامه مذکور اضافه کرده است که در جلسات آینده مجمع عمومی مسئله برلن از طرف هیئت نمایندگی شوروی طرح خواهد گردید .

قرار است تاسه هفته دیگر اوتانت دبیرکل سازمان ملل به مسکومسافرت کند و منابع شوروی گزارش داده‌اند که خروشچف از فرصت استفاده خواهد کرد تا جزئیات برنامه خلع‌سلاح را باوی در میان بگذارد .

روزنامه هامبورگ آبن‌بلادت نوشته است که پس از شکست مذاکرات دوجانبه وزیران خارجی شوروی و آمریکا د رباره برلن ظاهرا به عقیده خروشچف‌بهترین فرصت آینده برای حل مسئله برلن مسافرت شخص وی به آمریکا وانجام مذاکرات نهائی در باره برلن با پرزیدنت کندی است.

نخست وزیر شوروی ترجیح می‌دهد که پیش از امضای قرار داد یکجانبه‌صلح با دولت کمونیست‌آلمان شرقی برای آخرین بار با امریکا در باره راه حل مسالمت آمیز مسئله برلن مذاکره کند .

منابع دیپلماتیک شوروی گزارش داده اند که هرگاه پرزیدنت کندی حاضر به مذاکره با خروشچف نشود دولت‌شوروی ناچار خواهد شد فشار خود را در برلن به غرب تشدید کند و باحتمال زیاد ساده ترین نتیجه شکست آخرین مساعی شوروی برای کنار آمدن با آمریکا ، امضاء قرار داد یکجانبه صلح شوروی با آلمان شرقی خواهد بود .

شوروی موشکی بابرد ۲۰هزار کیلومتر میسازد

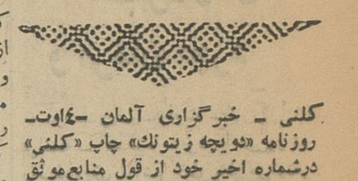

کلنی ـ خبرگزاری آلمان ـ٤اوت ـ روزنامه «دویچه زیتونگ» چاپ «کلنی» درشماره اخیر خود از قول منابع‌موثق گزارش داده است که در حال حاضر قریب ۳۰مرکز تحقیقات موشکی‌شوروی در پشت کوه های اورال مستقر شده است .

در همین گزارش گفته‌شده که‌در حال حاضر موشک های عادی وموشک های دورپرواز باهمکاری ۱۵۰ هزار کارشناس و تکنسین شوروی در بیش از ۲۵ کارخانه‌این کشور ساخته‌میشوند وساختن موشک های‌دور پرواز بیشتر مورد توجه دولت شوروی است .همین روزنامه اضافه میکند تعداد زیادی از کارشناسان آلمانی در صنایع موشک سازی شوروی کار میکنند .

۲۰هزار کیلومتر

اخیرا دانشمندان شوروی مشغول ساختن موشک مخصوصی از نوع‌«تی‌ـ٤ـآ» هستند که‌برد آن بیش‌از ۲۰ هزار کیلومتر است. وزن این موشک درحدود ۱۲۰ تن و طول آن ٤۰متر و حداکثر ارتفاع آن ۳٦۰ کیلو متر گزارش داده شده است .

کارشناسان غربی گزارش‌داده‌اند که‌از این موشک ها میتوان برای‌اعزام انسان به فضا نیز استفاده کرد .

درگزارش گفته شده که‌در حال حاضر دورپرواز ترین موشک‌شوروی (تی‌ـ۳ـآ) است که ۱۳هزار کیلومتر برد دارد و تا این فاصله قابل‌کنترل است .

دولت‌شوروی اکنون ۱۰ مرکزآماده برای عملیات موشکی دراختیار دارد و قرار است ۲۰ مرکز دیگر نیز طی چندسال آینده آماده کند .

وبا درچین کشتار میکند

هنك گنك ـ یونایتد پرس ـ ٥ اوت ـ طبق گزارش هائی که امروز در مطبوعات‌هنك گنك منتشر شده شیوع بیماری وبا در چین کمونیست تاکنون مرگ ومیر زیاد داشته است .

یك دختر چینی که دو روز پیش از شهرستان واگتونك واقع‌درخاك اصلی چین به هنك گنك آمده‌شیوع وبا رادر خاك‌اصلی چین‌تائید کرده است .

وی به خبرنگاران اظهار داشت که تاکنون تعداد زیادی از کسانی را که براثر وبا جان سپرده‌اند‌دیده است .

این دختر اضافه کرد که ازطرف دولت چین کمونیست هیئت هائی برای مبارزه با وبابه شهرستان هائی که مورد سرایت این بیماری قرار گرفته‌اند اعزام شده‌اند .

آیزنهاور بااختیارات وسیع کندی مخالف است

آیزنهاور رئیس جمهوری سابق‌امریکا که اکنون از کشورهای اروپای غربی دیدن میکند هنگامی‌که در سوئداقامت داشت . یك پیام تلویزیونی بوسیله ماه مصنوعی‌تله‌استار برای‌امریکائیها فرستاد . درین عکس آیزنهاور و نخست‌وزیر سوئد هنگام‌فرستادن پیام تلویزیونی دیده‌میشوند

نیویورك ـ یونایتد پرس ـ ٦ اوت ـ دوایت آیزنهاور رئیس‌جمهور سابق امریکا ضمن مقاله‌ای که برای روزنامه « ساتردی ایولینك پست» چاپ نیویورك نوشته اخطار کرده است که‌ملت امریکا وکنگره این کشور از دادن اختیارات‌وسیع به‌رئیس جمهور ایالات‌متحده برحذر باشد زیرا اینکار مخاطرات‌فراوانی برای امریکا خواهد داشت .

آیزنهاور در مقاله خود اضافه کرده است که کوشش ها و برنامه های دولت کندی‌برای پیاده کردن انسان در کره ماه بسیار خیالبافانه و توام با شتابزدگی است. آیزنهاور نوشته است که برنامه آموزش فضانوردان امریکائی‌در زمان‌ریاست جمهوری خودش به تصویب رسیده معذلك‌دلیلی وجوددارد که امریکا برای پیاده کردن انسان به کره ماه دچار شتابزدگی شود .

آیزنهاور یادآوری کرده است که آمریکا باستثنای قدرت موشکی ضعیف خود در تمام زمینه های دیگر تسخیر فضا بر سایر کشور های جهان پیشی دارد و بنابر این برنامه تسخیر کره ماه باید ابتدا باکوشش دانشمندان و دولت‌امریکا برای افزایش قدرت موشك های حامل شروع‌شود و اینکار درصورتی که توام با شتابزدگی باشد موجب عقب ماندگی ایالات متحده خواهد گردید.

رئیس جمهور سابق امریکاسپس درباره‌اختیارات پرزیدنت کندی نوشته است که دخالت ها واعمال قدرت های دولت کندی در صنایع فولاد امریکا و نتایج وخیمی که از این کار بدست آمد تجربه‌عبرت آوری بود تا ثابت کند که‌به‌رئیس جمهور جدید نباید اجازه دخالت در اموری را که بدست خود مردم خیلی بهتر رتق‌و فتق داده میشود داد .

درمانور بزرك ارتش‌شوروی‌که از دیشب آغاز شد:

شوروی آزمایشهای اتمی انجام میدهد

پاریس ـ ٤اوت ـ خبر گزاری فرانسه ـ مانورهای بزرك نیروهای هوائی‌و دریائی شوروی با شرکت واحدهای موشك انداز از دیشب در دریای بارنتز آغاز شد این‌مانور ها که‌درآن از آخرین سلاحهای مدل سلاحهای جدید استفاده‌خواهد شد تا۲۰ اکتبر طول خواهد کشید.

ظاهراضمن این مانورها شوروی بیك سلسله آزمایشهای اتمی‌دست خواهد زد.

روز ۲۱ژوئیه هیئت وزیران‌شوروی در مسکو رسما اعلام داشتند که دولت شوروی برای پاسخ‌دادن به آزمایشهای اتمی اخیر آمریکاویك رشته آزمایشهای اتمی تازه انجام خواهد داد.

امریکا دراختلاف مصر وسوریه مداخله نمیکند

بیروت ـ یونایتد پرس ـ٤اوت ـ سفارت امریکا دربیروت‌روز گذشته این شایعه را که ایالات متحده به دولت سوریه پیشنهاد کرده است‌تا برای برقراری مجدد اتحاد سوریه و مصر میان دو کشور میانجیگری کند تکذیب نمود .

مطبوعات بیروت اخیرا گزارش داده بودند که سفیر امریکا در دمشق بدولت سوریه پیشنهاد میانجی گری برای تجدید اتحاد شکست خورده مصر و سوریه را کرده است .

سفارت امریکا در بیروت روز گذشته بیانیه‌ای به این مناسبت منتشر کرد که در آن گفته شده دولت امریکا عقید ه‌دارد که هر اختلافی در خانواده ملل عرب باید بوسیله خود آنها و فارغ از هر نوع فشار و مداخله خارجی حل و فصل شود .

● **کابینه وحدت ملی**

دمشق ـ٤ اوت ـ خبرگزاری فرانسه ـ روزنامه سعدالعالم امروز گزارش‌داد که ممکن است بزودی یك کابینه وحدت ملی در سوریه تشکیل شود .

بعقیده‌این روزنامه در کابینه جدید نمایندگان احزاب مختلف سیاسی شرکت خواهند کرد .

باین ترتیب کابینه بشیر عظمه تابرقراری حکومت پارلمانی درسوریه بکار خود ادامه خواهد داد .

● **عراق شرکت نمیکند**

روزنامه لوسوار چاپ بیروت امروز گزارش دادکه اتحادیه عرب برای رسیدگی به شکایت سوریه از مصر در لبنان تشکیل جلسه خواهد داد .

روزنامه مذکور میافزاید که طی چندروز اخیر مذاکراتی دراین زمینه صورت گرفته و ظاهرا بسیاری از دولتهای عربی از جمله عربستان‌سعودی اردن و عراق با تشکیل جلسات اتحادیه عرب درلبنان موافقت کرده‌اند.

دولت عراق اعلام داشته است که هرگاه جلسات اتحادیه عرب درقاهره تشکیل شود نماینده آن دولت از شرکت دراین جلسات خودداری‌خواهد کرد .

بمب ساعت شمار زیر پل رود تایمز

لندن ـ ٤ اوت ـ خبر گزاری فرانسه ـ دیروز پلیس لندن زیر پل رودخانه تایمز در «واتسون آن تایمز» یك بمب ساعت شمار کشف کرد . بلافاصله پس از کشف بمب تا چندمتر اطراف آن تخلیه گردید و اندکی بعد کار شناسان ارتش در محل‌حاضر شده و پس از معاینه دقیق بمب آن‌را منفجر ساختند .

این بمب شکل صلیب شکسته راداشته و از ماده منفجره نیترو گلیسیرین ساخته شده بود .

مشعل المپیك از تهران میگذرد

توکیو ـ رویتر ـ کمیته المپیك ۱۹٦٤امروز اعلام کرد در نظردارد مشعل‌المپیك‌راازمرکزآن دردهکده المپیك به توکیو منتقل کند.

بموجب اطلاعیه کمیته مذکور مشعل المپیك پس از گذشتن از ۱٦ شهر وارد توکیو خواهدگردید طبق‌برنامه تنظیم شده، مشعل المپیك روز ۲۷اوت۱۹٦٤از بغداد بتهران آمده وازاین شهر به‌کابل برده میشودو سپس بسوی توکیو انتقال داده خواهد شد.

خلاصهٔ اخبار

● **توکیو** ـ براثر طوفان شدیدی که در جزیره هوکائیدو روی دادچهار نفرکشته شده و ۹ نفر زخمی‌گردیدند چهارده نفر نیز ناپدید شده اند .

● **اورشلیم** ـ سخنگوی وزارت خارجه اسرائیل دیشب اخطار کرد که اگر دولت انگلستان در صددباشد دکتر روبروت سوبلن جاسوس‌معروف روسی را بوسیله هواپیما های ـ اسرائیلی بنیویورك اعزام داردخلبان هواپیما خود را مجاز خواهددانست تا نامبرده را باسرائیل ببرد .

● **قاهره** ـ روزشنبه دولت مصر ۲ر۱٤میلیون دلار وام از دولت‌امریکا دریافت داشت تا صرف امور عمرانی خود نماید .

ادوارد مارتین نائب رئیس برنامه کمك های خارجی امریکا چکی بمبلغ مزبور به عبدالمنعم کیسونی وزیر اقتصاد مصر تسلیم کرد .

● **کراچی** ـ دولت پاکستان‌اعلام کرد که بزودی با جمهوری سوریه روابط‌سیاسی برقرار خواهد کرد .

اینونو به آینده اقتصادترکیه‌امیدواراست

آنکارا ـ٤ اوت ـ خبر گزاری فرانسه ـعصمت اینونو نخست‌وزیر ترکیه طی نطقی که دیشب از رادیو آنکارا ایراد کرد اظهار داشت‌که در وضع‌اقتصادی ترکیه پیشرفت هائی حاصل‌شده است.

وی افزود که تهیه طرح‌پیشرفت های اقتصادی ترکیه پایان یافته است وبا اجرای برنامه پنج‌ساله اول سطح‌زندگی مردم ترکیه بیش از پیش بالا خواهد رفت.

عصمت اینونو ضمنا گفت‌کشور های دوست که به‌ترکیه کمك خواهند کرد میتوانند اطمینان‌داشته باشند که ملت ترکیه میتواند پرداخت هزینه‌هائی را که‌در داخل برای پیشرفت اقتصادی کشورلازم است تامین کنند.

موشك دانشجویان

بیروت‌ـآسوشیتدپرس ـ ٤ اوت ـ دیروز دانشجویان کالج غیر دولتی هایکازدر بیروت یك موشك را که بدست خودشان ساخته بودند باموفقیت به‌ارتفاع ۱۵ کیلومتری رساندند .

دانشجویان لبنانی‌توانستندپس ازکسب تعلیمات و کمك های کار شناسان آمریکائی به‌اندازه کافی برای‌ساختن موشك ترقی کنند .

این دانشجویان سال پیش موشکی درشمال شهر بیروت بوده است .

وحشت از طاعون سیاه

ملت انگلستان را فراگرفته است

دکتر باکون قربانی طاعون سیاه

لندن ـ ٤ اوت ـ خبرگزاری فرانسه ـ پس از آنکه معلوم شدکه دکتر جفری باکون کارشناس میکروبیولوژی انگلستان بر اثر ابتلا به بیماری‌طاعون سیاه‌درگذشته است ترس و اضطراب شدیدی سراسر انگلستان رافرا گرفته‌است. اکنون چهل و چهار نفرازپزشکان واشخاص دیگری‌که با دکترباکون تماس داشته‌اندتحت مقررات‌قرنطینه قرار گرفته‌اند ومانند قرون وسطی که خوراك طاعونیها را جلوخانه‌شان میگذاشتند تماس آنها بامردم قطع شده است .

دیگر مقامات بهداشتی‌انگلستان اعلام کرده‌اند نسل موش که عامل اصلی سرایت بیماری طاعون است بکلی در این کشور از میان رفته است ،هنوزمقامات انگلیسی درست نمیدانند که دکتر باکون چگونه و ازچه راه باین بیماری مبتلا شده است .

دکتر باکون از ده سال پیش در قسمت سازمان دفاع بر ضد جنك میکروبی‌کار میکردو همیشه‌اقدامات شدید احتیاطی برای تامین جان کارکنان این سازمان‌بعمل می‌آمد.

امیدواری‌بحل‌مسئله عضویت انگلیس دربازار مشترك

بروکسل‌ـرویتر ـ٤اوت ـ بل‌هانری اسپاك وزیر خارجه بلژیك دیشب اظهار داشت‌که‌مذاکرات مهم‌جاری انگلیس بانمایندگان شش کشور بازار مشترك‌اروبادر بلژیك تا روز یکشنبه (امروز) باموفقیت پایان خواهد یافت.

مذاکرات دیروز ودیشب‌نماینده انگلیس با نمایندگان شش کشور بازار مشترك دربارهٔ وضع کشاورزی کشورهای عضو جامعه مشترك‌ـ المنافع‌پس از الحاق انگلستان به بازار مشترك بوده است.

اسپاك به خبرنگار رویتر اظهار داشت که وزیران شش کشوربازار مشترك ونماینده انگلیس پس از پایان مذاکرات فوق‌الذکرتا روز دهم سپتامبر آینده انجام‌مذاکرات آتی‌برای الحاق نهائی انگلیس به بازار مشترك را به‌تاخیر خواهند انداخت.

وزیر خارجه بلژیك در مصاحبه خود اظهار داشت که درمذاکرات دیروز ودیشب هردو طرف‌مذاکره سعی داشتندامتیازاتی‌به نفع‌خودشان بدست آورند اماآنچه شایان‌اهمیت است سرعتی است که‌در پیشرفت مذاکرات وجود داشته است.

اسپاك اضافه کرد که نمایندگان شش کشوربازار مشترك‌درمذاکرات شب گذشته امتیازات زیادی به انگلیس داده‌اند اماحاضربه ذکر ماهیت این امتیازات نگردید.

یك سخنگوی هیئت نمایندگی انگلیس اظهار داشت که معذلك مشکلات مربوط بسیاست قیمت محصولات کشاورزی‌در بازارمشترك واینکه در مرحله انتقالی عضویت انگلیس در بازار مذکور حجم صادرات فلاحتی ممالك مشترك المنافع به منطقه بازار چه اندازه خواهد بود هنوز کاملا حل‌و فصل نشده‌است.

همان منبع‌اضافه کرد که حتی در صورتیکه راجع به مسائل فوق نیز توافق حاصل شود باز هم مسائل بزرك دیگری درباره عضویت نهائی انگلیس دربازار وجود خواهدداشت که برای حل آنها مذاکرات‌طولانی مورد احتیاج خواهد بود.

پسر ۱٤ ساله‌ای تمام خانواده‌اش راکشت و خودکشی کرد

کولومبوس ـ اوهایو ـ یونایتدپرس ٤اوت ـ ری لانکو پس بچه چهارده ساله اهل کولومبوس واقع درایالت اوهایوی آمریکا روز گذشته اندکی پس‌از شرکت دریك میهمانی که در منزل رفیقه هم‌سن‌و سالش برپا شده بود به‌خانه خود بازگشت‌و چهار نفراز افراد خانواده خودرا به قتل رساندو سپس دست به‌خودکشی زد

پلیس اوهایو گزارش داده‌است جسدبیجان پسرك قاتل دربیرون‌خانه‌اش کشف شده و وی سه ساعت پیش از خودکشی پدرش راکه یکی از ماموران اداره نگهبانی طرق کولومبوس بوده وهم‌چنین مادرش و برادرش وخواهرش رابه‌قتل رسانده‌است .

پلیس اوهایو اضافه کرده است هنوز اطلاعی درباره علت وقوع این جنایت مدهش دردست ندارد.

پسرك‌قاتل پیش ازارتکاب‌این‌جنایت بود. پلیس کولومبوس اظهار داشته است که حتی همسایگان خانواده‌مقتول درباره وجود هیچ نوع اختلافی میان افراد این‌خانواده اطلاعی‌ندارند.

اعتصاب در ایتالیا

رم ـ ٤اوت ـخبرگزاری فرانسه ـ پس ازآرامش کوتاهی باردیگر ایتالیا دچار آشفتگی اجتماعی شد و یکصد و ده هزار نفر کارگران کارخانه های فیات در تورین دست باعتصاب زدند.

این اعتصاب بعنوان اعتراض به اخراج ۸٤ نفر از کارگران کارخانه های اتومبیل سازی مذکور صورت گرفته است .

کارگران مذکور در تظاهراتی که یکماه پیش هنگام اعتصاب کارگران فولاد سازی روی داد شرکت کرده بودند و بهمین جهت از طرف‌مدیران کارخانه اخراج شدند .

گاگارین گفت:

سی‌امین فستیوال جوانان درکره‌ماه برگزار میگردد

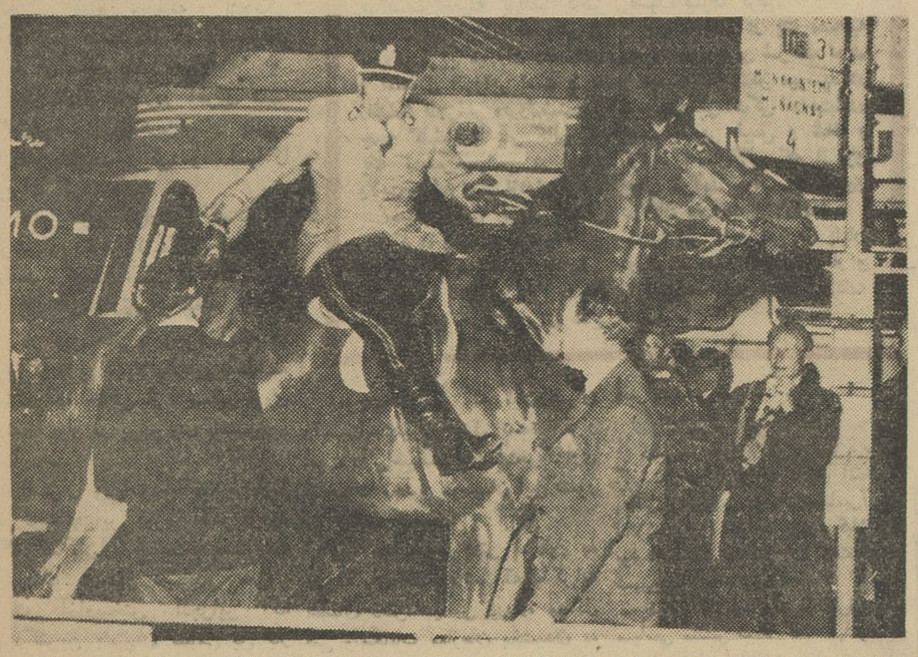

مقارن با تشکیل فستیوال جهانی‌جوانان تظاهراتی از طرف عده‌ای ازجوانان فنلاندی درهلسینکی پایتخت این کشور برضد فستیوال برپا شد.این عکس یك پلیس سوار فنلاندی راهنگام برهم‌زدن این تظاهرات نشان میدهد .

هلسینکی ـ آسوشیتد پرس ـ ٤ اوت ـ روز گذشته قریب ۱۵ هزار نفر از جوانان ملت های مختلف شرکت کننده در فستیوال جهانی‌جوانان در پایتخت فنلاند و هزاران نفر از جوانان اهل شهر مذکور از یوری گاگارین‌فضانورد معروف شوروی بگرمی استقبال کردند .

گاگارین که نشان لنین رارروی سینه خود نصب کرده بود ،بمحض آنکه از اتومبیل سفارت شوروی پیاده شد یك جوان‌افریقائی کلاه بزرك محلی خود را از سرش برداشت وآنرا بر سر گاگارین گذاشت و فضا نورد شوروی درتمام مدتی که د رمراسم فستیوال‌حضور داشت این کلاه را بر سر گذاشته بود .

گاگارین خطاب به جمعیت انبوه جوانان که برایش ابراز احساسات میکردند اظهار داشت که وی‌حامل پیام تهنیت آمیز و سلامهای گرم تمام جوانان شوروی و گرمان‌تیتوف فضانورد معروف شوروی‌بنمایندگان جوانان کشور های شرکت کننده در فستیوال میباشد .

گاگارین سپس اظهار داشت که بزودی اولین سال پرواز تاریخی گرمان تیتوف دومین فضا نورد شوروی که بیش از ۱۷ بار بدور زمین‌چرخید وتاکنون‌هیچ‌فضانوردی این رکورد را بدست نیاورده طی مراسم باشکوهی در شوروی جشن گرفته خواهد شد ودر آینده‌نزدیك فضا نوردان شوروی دست به‌پرواز های فضائی بمراتب بزرگتر و شگفت‌انگیزتری خواهند زد که حتی پرواز تیتوف در برابر آنها کوچك جلوه‌خواهد کرد. گاگارین پیش بینی کرد سی‌امین فستیوال جهانی جوانان که تا۸۰سال دیگر تشکیل میشود ،در کره ماه‌منعقد گردد .

البلاد مینویسد:

اعضای آخوان‌المسلمین در مصر بازداشت شدند

جده ـ٤اوت ـخبرگزاری‌فرانسه ـ روزنامه البلاد چاپ جده امروز گزارش داد که عده زیادی‌از اعضاء کنفرانس اخوان المسلمین در مصر بازداشت شده اند.

روزنامه البلاد اضافه میکند که دردلتای نیل وناحیه شرقیه تعداد بازداشت شدگان بیش‌از نقاطدیگر بوده است.

درمدت دو روز اخیر ۱۲۰ نفراز اعضاء جمعیت‌منحله سابق دستگیر شده‌اند.

جمعیت اخوان المسلمین‌پس از سوء قصدی‌که درسال ۱۹۵٤ از طرف یکی‌از اعضاء جمعیت نسبت به‌جمال عبدالناصر صورت گرفت منحل گردید.

روزنامه البلاد خاطر نشان‌می‌کندطبق گزارشهائی که به‌جده‌رسیده بازداشت اعضاء این جمعیت‌همچنان ادامه دارد.

طی چندروز اخیرمبارزه تبلیغاتی میان مطبوعات عربستان سعودی و مصر بشدت افزایش یافته است‌ـ روزنامه الاهرام دیروز ملك سعودرا بشدت مورد حمله‌قرار دادو اورا به‌توطئه برای قتل‌ناصر بوسیله عمال اخوان المسلمین متهم کرده بود.

جناب آقای سرهنك کیابی

ازابراز مرحمتی که درباره اینجانب فرموده‌اید بسیار مفتخرم .خواهشمندارم سپاس فراوان مرا بپذیرید .

آ ـ ۱۲۷٦٦ تورج امری‌پور

خلاصه آگهی مزایده فروش اجناس باطله

کارخانه گونی بافی شاهی هشت قلم‌اجناس باطله کنفی بشرح‌زیررا

۱ـ نخ باطله یك کارخانه قدیم	۱۲۵٦ کیلو
۲ـ نخ باطله یك کارخانه جدید	۲۹۷۸۳ کیلو
۳ـ نخ‌باطله دو کارخانه قدیم	۳۰۸۸۵ر۳۰۰ کیلو
٤ـ نخ‌باطله دو کارخانه جدید	۳۱۱۷٦ر کیلو
۵ـ گونی دمقیچی کارخانه قدیم	۱۸۵۸۳ر۷۰۰ کیلو
٦ـ گونی دمقیچی کارخانه جدید	٤۷۲٦ر کیلو
۷ـ دمقیچی روغنی کارخانه قدیم	۱۱۹۱ر کیلو
۸ـ دمقیچی روغنی کارخانه جدید	٤۷۹ر کیلو

از طریق مزایده بفروش میرساند شرایط مزایده را درتهران از اداره فروش شرکت سهامی نساجی ایران چهار راه فرصت خیابان‌ثریا جنب هتل مازستیك کاشی شماره ۱۰٦ و در محل از دفتر کارخانه‌گونی بافی شاهی دریافت و پیشنهادات خود را بضمیمه فیش ۵٪ سپرده مبلغ پیشنهادی تاآخر وقت‌اداری (دوبعداز ظهر) روز یکشنبه ۲۱ مرداد ماه ٤۱ بدفتر کارخانه تسلیم نمایند پیشنهادات واصله ازساعت ۹ صبح‌روز دوشنبه ۲۲ مرداد ماه ٤۱ باز و قرائت خواهد شد الف۲۷٦۱

کارخانه گونی بافی شاهی

آ ـ ۱۲۷۰٤

۱ـ۲

از ـ نیواستیتسمن

بن بلا چپ‌ترین یارانش را از دست داده است

۰. در بازگشت به پاریس با عده‌ای از اعضای برجسته بخش فرانسوی جبهه نجات ملی صحبت کردم . اینها که نمایندگان ۴۰۰ هزار کارگران ـ الجزایـری مقیم فرانسه متروپـل هستنددر حال حاضر از عناصرمتمایل به چپ صحنه سیاست کشور شان طرفداری میکنند ، زیرا در تمام‌مدتی که جنگ آزادیبخش الجزایر ادامه داشت ، با اتحادیه های کارگری ـ فرانسه‌تماس دائمی و نزدیك‌داشته‌اند و این تماس هنوز هم برقرار است. میتوان گفت که تمام این چهار صد هزار کارگر طی مدت هفت سال و نیم جنگ الجزایر ، نه تنها تحت فشارو آزار فراوان مقامات‌فرانسوی قرار داشتند ، بلکه در عین حال‌فشار طاقت فرسای یك انضباط آهنین را که از طرف رهبرانشان اعمال میشد تحمل‌میکردند . نظر به وضع‌مخصوص زندگی خود در فرانسه و چون به صورت دسته جمعی و باصطلاح «کولکتیو» زندگی میکردند ، برای رهبران جبهه نجات ملی مقیم‌فرانسه بسهولت امکان داشت تا همیشه‌مبالغ قابل ملاحظه ای پول و انواع کمك های مالی را ا زاین چهار صدهزار کارگر اخذ کنند و صرف تقویت تجهیزات واحد های ارتش آزادی بخش که در خاك تونس و مراکش مستقر بودند نمایند . نمایندگان‌جبهه نجات ملی در فرانسه بهیچوجه انکار نمیکردند که نسبت به محمد بودیاف، سرکرده گروه مخالفان بن‌بلا درتیزی بوزو (ولایت کابیلی) احساسات ـ دوستانه ای دارند ، زیرا بودیاف از جمله کسانیست که دوران اسارت درزندانهای فرانسوی را با سربلندی تحمل کرده است . در عوض سوءظن آنها از گروه «اوران» که بن‌بلا را محاصره کرده اند کاملا آشکار بود . این بهیچوجه از بدبینی و یا نفرت آنها نسبت به محمدبن‌بلا سرچشمه نمیگرفت، بلکه‌ناشی‌از عدم‌اعتمادشان نسبت به بسیاری از طرفداران‌کنونی بن‌بلا بود . آنها خاطر نشان میکردند که‌بن‌بلا چنان ائتلاف آش شله قلم کاری از عناصر مختلف بوجود آورده که نه تنها شامل کسانی ماننده سرهنگ بومدین (فرمانده ارتش آزادیبخش ملی) با تربیت مصریش میشود ،بلکه در عین حال عناصر بورژوائی مانند فرحت عباس‌هم دور او را گرفته‌اند. اعضای جبهه نجات ملی مقیم پاریس میگفتند : بدون شك هیچ نوع وجه اشتراك ایدئولوژیکی برای متحد کردن این قبیل عناصر رنگارنگ‌وجود ندارد ، بلکه تنها محرك ائتلاف آنها ـ که البته ائتلافی موقتی است ـ تمایل شدید قبضه کردن قدرت «بهرقیمت» است .

واقعیت این است‌که بن‌بلا نخستین مرحله مبارزه را علیه مخالفانش با موفقیت به اتمام رسانده است. با اعتماد فراوان میتوان پیش بینی

بقیه در صفحه ۱۲

انقلاب مشروطیت ایران

■ ■ ■

انقلاب مشروطهٔ ایران بی‌اعتبار کننده این عقیدهٔ متعارف است که هر ملتی لایق حکومتی است که دارد . بررسی چگونگی این انقلاب و کیفیت تحول آن نشان میدهد که در کشور ما در تعبیر حوادث نیم قرن اخیر تاریخ ایران بیش از حد قضایا را ساده کرده‌اند . در محکوم ساختن مردم به تحمل حکومت هـای جابر راه افراط رفته اند .

این حقیقت شاید از یاد ها رفته باشد که جنبش ملی‌ایرانیان در پنجاه و شش سال پیش ، که به اعطای فرمان مشروطیت منجر شد ، در تاریخ انقلابات‌آزادی‌ملل شرقی از چین تا افریقا یکی از نخستین انقلابات از نوع خود به شمار میرود . انقلاب مشروطه ۱۹۰۶ (۱۲۸۵) به زودی‌انعکاس طنین افکنی در سراسر دنیای آسیائی ـ افریقائی یافت (انقلابیون ، که در قسمت اعظم خود از طبقهٔ متوسط شهری ایران و به رهبری روشنفکران بودند از خود همهٔ صفات لازم‌برای پیروزی یك انقلاب اصیل ملی را نشان دادند . چه در آنجا که پای مبارزهٔ‌مسلحانه‌باعوامل‌استبداد ، ارتجاع بود و چه در آنجاکه‌به نوساختن سازمان‌سیاسی‌واجتماعی و اقتصادی کشور ارتباط می‌یافت از خود جسارت و روشن بینی درخشانی نشان دادند . گلوله ـ باران مجلس و محاصره تبریزدو واقعه از میان وقایع بیشماری است که انقلاب مشروطه ایران‌را از هر تهمت ساختهٔ دست بیگانه بودن پاك می‌کند . قربانیان و شهدای فراوان انقلاب که ازهمهٔ قشر های اجتماعی در میانشان‌وجود داشت شواهد گویائی هستند بر اینکه انقلاب از طرف یك جامعهٔ بیدار و مصمم آغاز و رهبری شد و وقایعی مانند تحصن در سفارت انگلیس وچند ماجرای دیگر نمی‌ـ تواند اصالت جنبش مشروطه را لکه دار کند .

در اویل مشروطیت ایران ، در آن سالهای پر جنب و جوشی که نمایندگان مردم بر کرسیهـای بهارستان تکیه زده بودند جامعهٔ ایرانی شاهد یك حرکت پردامنه در طریق پیشرفت بود که ازمجلس سرچشمه می‌گرفت . اصلاح دستگاه اداری ، تنظیم امورمالی، شروع قانونگذاری مدنی و تامین استقلال سیاسی و اقتصادی‌کشور قدمهائی بود که مجلسهای اولیه برداشتند . هیچکس نمی توانـد رهبران مشروطیت را به غفلت از مسائل اساسی کشور متهم‌سازد. پس از پیدایش مشروطه عوامل خارجی مانع تحول‌آن درمسیرعادی خود شدند ، در ۱۹۰۷ یك سال پس از اعطای فرمان مشروطیت ،

انگلیس و روس ضمن‌پیمانی‌ایران را تقسیم‌کردند و در ۱۹۱۲روسها با پشتیبانی ضمنی انگلیسها به دولت ایران اتمام حجت کردند که به خدمت مورگان شوستر خاتمه دهد . زیرا شوستر در کار تنظیم امور مالی و اقتصادی ایران بوتو موفقیت او دیگر محلی برای‌تسلط روسها و انگلیسها برگمرکات و بانکهای ناشر اسکناس ایران نمی‌گذاشت و سرنوشت ایران را درکف خود ایرانیان قرار میداد سال ۱۹۱۲ میلادی سال پایان انقلابی بود که اگر می توانست آزادانه و در خود تحول یابدایران رادر صف مقدم کشور های رو به توسعه قرار می‌داد . ایرانیهـا سهم خودرا در مبارزه آزادی ملی بامردانگی پرداختند ، اما اگر دو قدرت استعماری بزرك در پی خفه کردن جنبش ملی ایران برآمدند، چنانکه بعد ها نیز تکرار شد ، گناه ایرانیان نبود .

در چنین شرایطی که قدرتهای بزرك جهانی می‌توانند بامداخلات علنی و اعمال نفوذ های پنهانی مسیر سرنوشت ملتها را تغییر دهند بیهوده نباید به فلسفه های کهنه ای از قبیل « هرملت لایق حکومتی است که دارد » متوسل شد . این اظهار نظر های کلی برای آنها که مقاصد استعماری دارند یادست نشاندهٔ استعمارند می‌تواند مفید و توجیه‌کننده‌باشد. ولی ملتها باید ریشهٔ بدبختی‌خود را در جای اصلی آن جستجو کنند و مبارزهٔ خودرا متوجه آن سازند. تاوقتی ملتی واقعا مستقل نباشد نمی‌توان از رابطهٔ طبیعی مردم و حکومت آن سخن گفت .

داریوش همایون

از :دکتر مهدی بهره‌مند

مشکل بودجه

ـ۵ـ

آیا تعویق اجرای برنامه سوم با کسر بودجه ارتباط دارد ؟

در شماره قبل وعده کرده بودیم که در این شماره در بارهٔ راه حل رفع کسر بودجه باخوانندگان عزیز صحبت کنیم ولی در آخرین روز هفته قبل خبری در اطلاعات انتشار یافته بود مبنی بر اینکه تعویق اجرای برنامه پنجساله سوم تقریبا قطعی شده است . همین خبر ضمنا حاکی بود که مدت تعویق وهمچنین تاریخ شروع قطعی برنامه نیز هنوز روشن نشده است . بهر حال این جریان از لحاظ اهمیتی که دارد و تاثیری که‌محتملا بروضع بودجه خواهد بخشید موجب شد که بحث امروزرا به موضوع فوق اختصاص دهیم .

تعویق اجرای برنامه‌عمرانی سوم در واقع اتخاذ اولین راه حلی است که در این مقالات قبلا مورد بحث قرار گرفته است . بعبارت دیگر با تعویق اجرای برنامه سوم (که‌قرار بود از اول مهر ماه آینده شروع گردد) خزانه داری خواهد توانست مبلغی که احتمالادر حدود ۷۰میلیون دلار خواهد بوداز درآمد نفت‌برداشت کند ووارد بودجه‌غیر عمرانی بنماید. زیرا قانون برنامه دوم در آخر شهریور ۱۳۴۱ خاتمه خواهد یافت ودر آمدنفت یکسره‌در اختیار وزارت دارائی قرار خواهد گرفت وهیچ‌مانع قانونی برای افزایش سهم دولت از در آمد نفت وجود نخواهد داشت .

ولی این «راه حل» همانطور که در ابتدای این مقالات بحث شد ، اشکالات گوناگونی ببار خواهدآورد وتاثیر نا مطلوبی بروضع اقتصادیو بخصوص وضع مالی مملکت خواهد بخشید. دراین‌جا نمی‌خواهیم مطالبی را که در شماره های قبل در بارهٔ خطرات انتقال بودجه عمرانی ببودجه غیر عمرانی‌ذکر کرده‌ایم مجدداتکرار کنیم ولی همینقدر باید گفته شود که استفاده بیشتر از در آمد های نفت در حالیکه ممکن است در سال جاری مشکل بودجه را حل کند ،در سال آینده گرفتاری عظیم تری ببار

بقیه در صفحه ۶

لندن ـ خبرنگار اطلاعات

در کنفرانس بین‌المللی ساختمان مدارس

مدیر کل یونسکو اعلام کرد طبق برنامه وسیعی :

تاسال ۱۹۸۰ برای ۲۱۰ میلیون کودك مدرسه ساخته میشود

کنفرانس بین‌المللی ساختمانهای موسسات فرهنگی ازروز چهار شنبه سوم مرداد در تالار شهرداری لندن آغاز گردید . دراین کنفرانس که بوسیله یونسکو ترتیب داده شده است ۱۵۰ نماینده و عضو ناظر از ۵۳ کشور جهان شرکت کرده‌اند . معماران‌ـ‌مهندسین‌ساختمان‌متخصصین تعلیم وتربیت وکار شناسان امور اداری وفرهنگی از نقاط مختلف دنیا گرد هم آمده‌اند تا اطلاعات و تجربیات خود را در زمینهٔ تشکیلات مدارس وبنای کلاسهای درس با یکدیگرمبادله نموده‌تصمیمات مقتضی برای پیشرفت فرهنك کشور خود اتخاذ نمایند .

کنفرانس با خیر مقدم خانم «دی یر» رئیس انجمن شهر لندن افتتاح گردید . سپس آقای ادوارد بویل وزیرجدیدفرهنك‌انگلیس‌نطق‌مشروحی در باره برنامه های مدرسه سازی در انگلستان کرد وگفت :که امروزه انگلستان با نصف هزینه‌ای که در

بقیه در صفحه ۱۳

گوشه‌ای از کنفرانس یونسکو برای ساختمان مدارس

تشکر از یك جراح عالیقدر

اینجانب علی نقی سعادتمند ساکن شهسوار مدت‌هفت سال بود که به دل درد دچاربودم‌پس از مدتها معالجه بالاخره آقای دکتر مرتضی مزینی رئیس بخش جراحی بیمارستان شفا بیماری‌را زخم‌معده تشخیص و با عمل جراحی سلامتی مرا دوباره‌برگردانید لازم دانستم که مراتب قدردانی خودرا بدین وسیله اعلام دارم .

آ ـ ۸۴۷۷ علی نقی سعادتمند

آشپزخانه زه
مورد پسند همه
نمایشگاه ـ جاده قدیم شمیران ـ ایستگاه‌عوارضی
تلفن ۷۱۴۶۰

در مراسم پر شکوه و تماشائی قرعه کشی جوائز یك میلیون و پانصد هزار ریالی حساب های سپرده اختیاری بانك بیمه بازرگانان

آقای یوسف یمطوبیان برنده جایزهٔ ممتاز گردید .

موجودی حساب این برنده خوشبخت فقط ۵۳۰ ریال بود ـ گذشته از جوائز نقدی دهها یخچال و پنکه بعنوان جوائز جنسی نصیب دارندگان حساب‌سپرده اختیاری گردید

مراسم پرشکوه قرعه‌کشی‌جوائز یك میلیون‌وپانصد هزار ریالـی حساب سپرده اختیاری بانك‌وبیمه بازرگانان از ساعت ۶ بعداز ظهر روز پنجشنبه گذشته درحیاط‌وسیع بانك بیمه بازرگانان ،شعبهٔ خیابان شاه باحضور نمایندگان دادستانی تهران ـ وزارت دارائی ـ بانـك مرکزی ایران وشهرداری تـهران وعده‌کثیری از دارندگان حساب سپرده اختیاری‌بانك بیمه‌بازرگانان بعمل آمد ...

صحن وسیع حیاط بانك بیمه‌بطرز مجللی آراسته شده بود ، درجانب شرقی حیاط انبوه یخچالهاوپنکه‌ها که در قرعه‌کشی جوائز جنسی نصیب دارندگان خوشبخت حساب سپرده اختیاری میشد بچشم‌میخورد وموج جمعیتی که برای تماشای مراسم قرعه کشی لحظه بلحظه رو بتزاید میرفت ابهت و عظمت مخصوصی باین جلسه پرشکوه و دیدنی می‌بخشید.

مقارن ساعت ۶ بعد ازظهر جناب آقای حسین خدا دوست‌مدیرعامل بانك بیمهٔ بازرگانان درمیان کف زدنهای شدید حاضرین پشت میکرفن قرار گرفتند و با ایـراد بیاناتی که ذیلا خلاصه آن بنظر شما میرسد ، جلسه را افتتاح کردند.

اظهارات مدیر عامل بانك :

حضار محترم ـ خانمها ـ آقایان بانك بیمهٔ بازرگانان در دهمین سال تاسیس خود برای هشتمین‌بار مفتخر است با حضور شما صاحبان حساب های اختیاری قرعه کشی جوائز انتخاب شده نقدی و جنسی را انجام دهد. فوائد داشتن حساب صرفه‌جوئی و ذخیره کردن مقادیر اندکی از پول ودرآمد روزانه به عنوان احتیاط بقدری روشن و مبرهن است که احتیاج به بیان قاصر اینجانب وتوضیح واضحات ندارد ..

سپس آقای مدیر عامل بانك پس‌از تشریح فوائد صرفه‌جوئی و پس‌انداز کردن اظهار داشتند :

«مردم متمدن دنیا امروزافتخار میکنند که فلان ملت درآمد ملی زیاد دارد یا فلان‌ملت جمع کل‌پولی که در بانکها پس انداز کرده‌نسبت آن بجمع پس‌انداز ملل‌دیگربالاتر یابرابر است و نهایت موجب خورسندی است که‌جمع کل‌صرفه جوئیهای مردم ایران در بانك ها اکنون در حدود نزدیك به نصف اسکناسهای منتشرشدهٔ بانـك مرکزی میباشد یعنی مردم دانسته‌ـ اند که هرچه پول پس‌اندازشان را دست نزنند وبگذارند برای روز مبادا جهت خرید خانه جهت‌عروسی خود یا اطفالشان جهت مسافرت و زیارت و خدای نخواسته معالجه و مداوا بهتر از آنست که تمامی درآمدروز را خرج کنند و روز احتیاج دست احتیاج جلوی‌دیگران دراز نمایند .

بانك بیمهٔ بازرگانان در ۳۸شعبه خود که در تهران وشهرستان ها دارد از سال ۱۳۳۳ شروع به باز کردن حساب سپرده اختیاری‌برای شما مشتریان عزیز خود نموده است . سال اول جمع کل سپرده های شما فقط بالغ بریك میلیون‌و پانصد هزار ریال بود و حال‌اینکه تااین تاریخ فعلا به یکصدو سیزده میلیون و پانصد هزار ریال رسیده است . »

آقای خدا دوست مدیر عامل بانك بیمه بازرگانان پس‌ازاظهارات مشروخ وجامع‌خویش ازنمایندگان دولت که در امر نظارت برقرعه ـ کشی قبول زحمت نموده‌اند و از کارکنان سازمان تبلیغات‌وانتشارات آشناو کلیه کارمندان مرکز و شعب بانك بیمهٔ بازرگانان که‌در پیشرفت امور حساب سپرده‌اختیاری بذل مساعی نموده‌اند سپاسگزاری نموده و رشته سخن را به آقـای دکتر مشیریان مشاور هیئت عامل بانك سپردند.

بیانات مشاور هیئت عامل بانك:

سپس آقای دکتر مشیریان مشاور هیئت عامل بانك بیمه بازرگانـان پس از تشکر از حضور جمعیت بیانات مشروحی ایراد نمودند که خلاصه آن‌در اینجابنظرخوانندگان ارجمند میرسد .

«... درسال ۱۳۳۴ ،شمارهٔ‌دارندگان حساب سپرده اختیاری به دویست‌و چهل نفر میرسید اما اکنون‌این رقم افزایش قابل ملاحظه یافته و تعداد ۷۲۳۶۲ نفراز اهالی تهران‌و شهرستانها دفترچهٔ حساب سپردهٔ اختیاری این بانك را دارا میباشند»

«... درسال اول جمع کل‌مبلغ جوائز پنجاه هزار ریال بود ولی امسال بیش از یك میلیون و پانصد هزار ریال جوائز نقدی و جنسی‌بین دارندگان حساب سپرده اختیاری تقسیم میشود.»

«...امسال هیئت عامله بانك با توجه‌به‌نیازمندی خانواده‌هامخصوصا خانواده‌های عزیز شهرستانی‌تصمیم گرفت علاوه بر جوائز نقدی‌دونوع جایزه جنسی که مورد نیاز اکثر خانواده‌های ایرانی است تقدیـم دارندگان حساب سپرده اختیاری نماید . این دو نوع جایزه عبارت است از یخچال و پنکه جمع کل جوائز نقدی ششصد وبیست هزار ریال است که‌بین چهار هزار و چهار صد و چهل وپنج نفر برنده خوشبخت حساب سپرده اختیاری توزیع خواهد شد. و همچنین تعداد بیست دستگاه‌یخچال‌بزرك ومتوسط وتعداد ۳۸ دستگاه بادبزن برقی که جمع بهای آنها مبلغ هشتصدونودو نه هزار ریال خواهد بود بموجب قرعه‌کشی تقدیم پنجاه وهشت نفر صاحب‌حساب‌سپرده‌اختیاری‌میشود.»

پس ازبیانات آقای‌دکترمشیریان مجددا جناب آقای خدا دوست‌پشت میکرفن‌قرار گرفته‌وتیمسارسرلشکر دولو بازرس بانك بیمه بازرگانان‌را بحضار معرفی نمودند .. تیمسار سرلشکردولو در میان شورو هیجان حضار پس از تشکر از حاضرین بیانات مفید وجامعی‌ایراد نمودند که خلاصه آن‌از اینقرار است:

رشد نیروهای اقتصادی

«... تشکیل این مجلس ظاهرا بعنوان قرعه‌کشی جوائز نقدی‌تلقی میشود ولی با مختصر توجه وتعمق قضاوت خواهند فرمود که قوام و ثبات زندگی اجتماعی افرادوملت‌ها منوط برشد نیروهای اقتصادی‌آنان است وتوفیق در این راه هم مستلزم از یك طرح اصولی‌و صحیح در سازمانهای اداری و اجتماعی است تا افرادوطبقات‌بتدریج بطرق‌مختلف اقتصادی آشنائی حاصل نموده از زندگی بهتری بر خوردار شوند . بطوریکه تجربه عملی ثابت نمود یکی از سازمانهای اقتصادی‌وجود بانکها میباشدکه درتسریع مبادلات گوناگون ارزی برای رفع مشکلات افراد و طبقات تلاش شایسته دنبال میکنند و بقسمی که مشهوداست بانك بیمه بازرگانان با ۹ سال‌سابقه فعالیت و خدمت صادقانه موفق شده است علاقه‌واشتیاق هزارهامشترکین محترم خود را فراهم نماید ...»

اظهارات مشروح و مفید تیمسار سرلشکر دولو با کف زدن شدید حضار پایان پذیرفت‌و آنگاه مراسم قرعه کشی جوائز نقدی حساب‌های اختیاری بوسیله گردونه بعمل آمد مراسم قرعه کشی با شور وهیجان حضار بعمل آمد و سرانجام جایزه ممتاز نقدی جوائز یك میلیون و پانصد هزارریالی‌بانك‌بیمه‌بازرگانان با شماره قرعه کشی آقای یوسف یمطوبیان که در شعبه بازار حساب سپرده افتتاح کرده‌انـد و جمع موجودی حساب ایشان بیش از پانصدوسی ریال نبود اصابت کرد.

پس از مراسم قرعه کشی جوائز نقدی ، نوبت به‌جوائز جنسی رسید ودر این‌قرعه کشی‌نیز گروه کثیری از دارندگان حسابهـای سپرده اختیاری‌صاحب‌یخچال‌وپنکه‌شدند‌که مجموع برندگان نقدی و جنسی جوائز سپرده اختیاری بعدا باطلاع خوانندگان ارجمند خواهد رسید. مراسم پر شکوه قرعه کشی جوائز سپرده اختیاری بانك‌بیمه بازرگانان در ساعت ۸٫۵ بعد از ظهر در میان شور و هیجان حاضرین بپایان‌رسید

قبل از آغاز امر قرعه‌کشی آقای حسین خدادوست مدیر عامل بانك بیمه بازرگانان بیانات جالبی ایراد نمودند

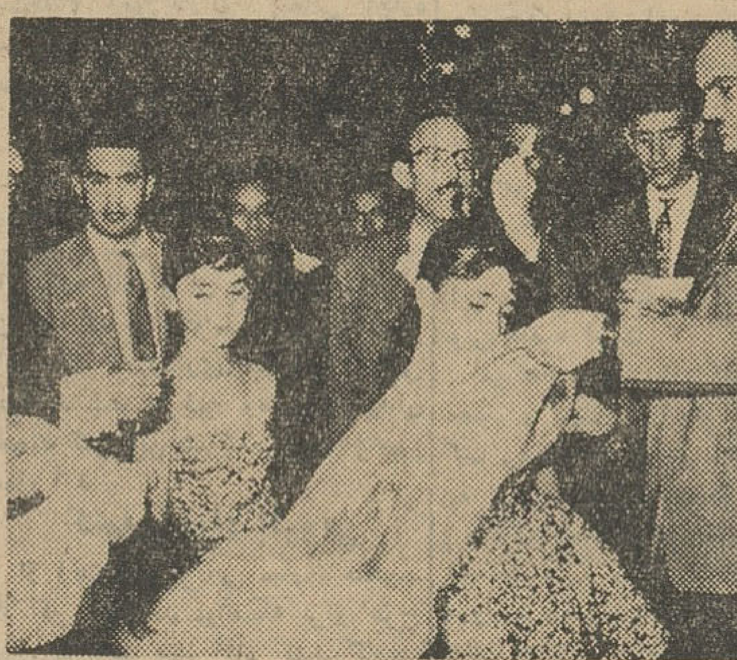

دو دختر خرد سال دوشیزگان مینا و میترا طهماسبی خواهران دو قلو و زیبائی که در مراسم قرعه کشی جوائز جنسی حساب سپرده اختیاری قرعه استخراج میکردند

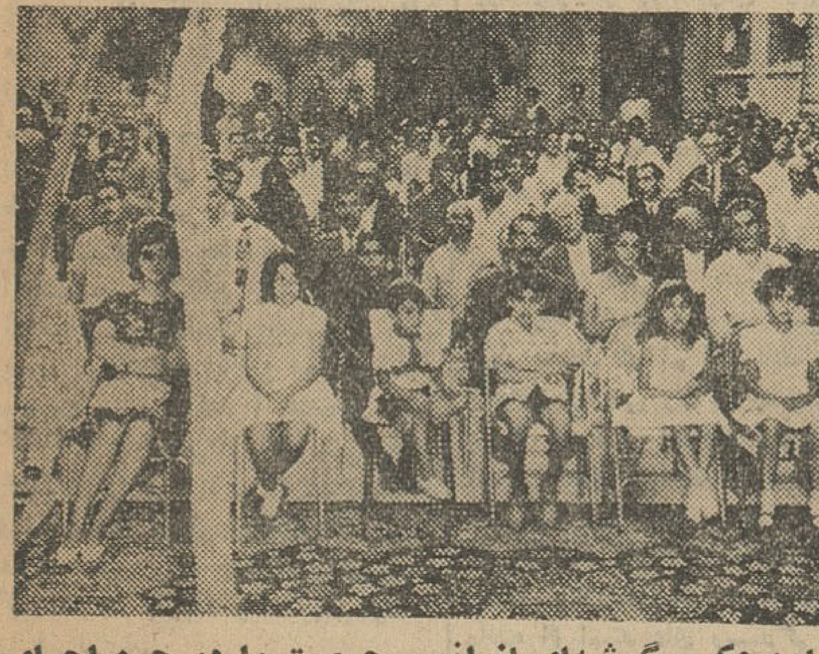

این عکس گوشه‌ای از انبوه جمعیت را در حین اجرای مراسم قرعه‌کشی جوایز سپرده اختیاری بانك‌بیمه بازرگانان نشان میدهد

۹۰۰ نفر در جشن سازمان هنری اطلاعات کودکان شرکت کردند

«کودك خوشبخت» برنده‌جایزه بلیطهای‌فوق‌العاده اعانه ملی دراین‌جشن معرفی شد

جمعه گذشته برنامه سازمان هنری اطلاعات کودکان در سینما چارلی برگزار گردید . در این جشن که عده‌ای از خردسالان همراه با اولیاء خود حضور داشتند چند برنامه‌هنری اجرا گردید و فیلم جالبی مخصوص خردسالان نمایش داده شد

ضمنا آقای محمد رضا امامی «کودك خوشبخت » برنده ۳۰ هزار تومانی بلیطهای فوق‌العاده اعانه ملی بحضار معرفی شد و مصاحبه کوتاهی باوی بعمل آمد و عکس های امضا شده وی از طرف ایشان بعنوان یادبود بحضار داده شد این برنامه ها هر جمعه برای استفاده کودکان و خردسالان درسینما چارلی از ساعت ۱۰ صبح برگزار میگردد .

برای شرکت در این برنامه خوانندگان اطلاعات کودکان می‌توانند در عرض هفته و صبح جمعه بلیط ورودی را از گیشه سینما چارلی تهیه کنند علاوه بر برنامه‌های هنری و مسابقه فیلم جالبی نیز نمایش داده میشود .

بزودی ...
مولن روژ ـ مهتاب
حافظ ـ کریستال ترا س سالن

انتقاد

از خوانندگان

۲ ساعت تدریس

یکی از دبیران معمر بامضای م.ل مینویسد از قرار معلوم از اجتماع روسای فرهنگ نواحی قرار گذاشته‌اند امسال کلیه دبیران بدون استثناء ۲۲ ساعت در هفته تدریس کنند چون ۲۲ ساعت تدریس درهفته برای‌دبیران مسنی که ۲۷ ـ ۲۸ سال سابقه دارند وسن بعضی ها از پنجاه گذشته‌است غیر عادلانه وخسته کننده میباشد خوبست برای این دسته از معلمین حد نصاب همان ۱۸ ساعت در هفته باشد.

قبل ازالتیام زخم

یکی از اهالی کرمانشاه بنام ـ عبدالحمید فرزند مجید مینویسد در بیمارستان فیروز آبادی مرا تحت عمل جراحی قرار دادند و زخم را بخیه زدند ولی هشت روز بعد از عمل که هنوز جای زخم التیام‌نیافته بود مرا ازبیمارستان اخراج کردند.

حذف امتحان ورودی

بانوان فخرالملوك ذوالقدری ـ ملك تاج تولیو‌آقایان غلامحسین ضرابی محمود خاقانی ـ عبدالعلی ستوده و محمد اسمعیل اسلامی‌کمك آموزگاران فرهنك شیراز تقاضا مینمایند باحذف امتحان ورودی بمشمولین بند ب‌قانون استخدام آموزگاران پیمانی اجازه شرکت در کلاسهای کار آموزی‌داده شود.

کارمندان شرکت تلفن

یکی از کارمندان شرکت تلفن می نویسد معلوم نیست بچه علت تاکنون ترفیعات سال ٤۰ کارمندان شرکت را نداده اند و از پرداخت مزایای آن عده که خدمت سربازی را انجام داده اند خودداری میشود مقتضی است نسبت بترفیه وضع کارمندان زحمت کش این شرکت توجه خاصی بعمل آید.

کشف مواد افیونی

از زندان شهربانی ساری حکیم‌هلا کو مینویسد موقعیکه برای طرح دعوی مالکیت بداد گاه گنبد کاوس میرفتم در نزدیکی گروهان شاه‌پسند مقداری مواد افیونی ازمسافر ناشناسی کشف شد دادگاه صاحب تریاك را بشش ماه حبس محکوم نمود ومرا که از وجود تریاك در ماشین خود بی‌اطلاع بودم به هجده ماه زندان مقید ساخته شش سر عائله‌ام‌بلا تکلیفو سرگردان مانده‌اند تقاضا دارم در این پرونده که فرجام خواسته ام دقت بیشتری‌مبذول گردد.

تلفن خودکار یزد

آقای علی اصغر کوچکزاده از یزد مینویسد سه سال است که اداره تلفن یزد بموجب چك مورخ اول آبانماه ۳۸ ودیعه تلفن خود کار از ما گرفته متاسفانه تابحال حتی ساختمان آنرا هم شروع نکرده اند باین ترتیب‌بهتر این است که پول ودیعه رامسترد دارند.

ذخیره کارگری

کارگر اخراجی بندر معشور بنام میر عبود راشدی مینویسد پس ازچهار سال خدمت در شرکت نفت متاسفانه باتهامی زندانی واز‌کار منفصل شدم پس‌از دادرسی وخاتمه زندانی برای ارجاع شغل مراجعه کردم متاسفانه نپذیرفتند واز بابت سابقه خدمت که ذخیره هر کارگری میباشد دیناری ندادند چون باده نفر عائله بی خرجی مانده ام استد عای رسیدگی ونجات از این وضع پریشان رادارم.

کتابخانه

شیدای بهبهان

از : نوری

ناشر : کتابخانه ابن سینا

نوری از جمله نویسندگان پرارزش و کم نظیر است که هرچه مینویسد برای دلش مینویسد.

آقای دشتی در مقدمه یکی ازکتاب های نوری نوشته است وقتی نوول های نوری را خواندم خیال کردم که از آثار نویسندگان اروپاست.

نوری کار نویسندگی خودرا از روزنامه توفیق با امضا های سبزه قبا ـ یلیل ـ فضل‌الله ـ ك وچند امضاء دیگر در رشته فکاهی شروع کرد و پس از سالها همکاری بااین روزنامه برای‌مدتی طولانی بامریکا مسافرت کرد و اکنون‌در حدوددوازده سال است که ساکن امریکاست در این مدت کتابهای پرسیلا، قوس و قزح، خاطرات خدا وشیدای بهبهان را منتشر کرده و نوشته های او با استقبال گرم مردم ایران روبروشده است

نوری‌تعبیرات و وصف های‌خاص خود دارداو در حالیکه در کنار کاخ های سر به فلك کشیده آمریکا پسر میبرد در نوشته های خود ازمحله های جنوب تهران و مردم غمزده و فعال آن نام میبرد. شبهای خانی‌آباد را وصف میکند و سایه هائی ازکوچه پس کوچه های جنوب شهر را باقلم نقاشی میکند.

نوری در عین حال که یکی از نویسندگان پرمایه و انگشت شمار این مملکت است بی اندازه متواضع وبی داعیه است.

من‌که‌از نزدیك‌بااو آشنائی‌داشته‌ام حس و درك اورا کم نظیر دیده‌ام کسی‌نبود که نوری را برای یکبار به بیند و شیفته فضائل اخلاقی و ملکات انسانی او نشود او بشررا دوست دارد و بهمنومان خود عشق میورزد ونسبت‌به ناتوانان وواخورده هادارای رحم‌وعاطفه ای شدید است، همه را سعادتمند میخواهد و نسبت بهمه مهر میورزد.

تحصیلات عالی او در فلسفه است که د رامریکا آن را ادامه داد من هرجا نوشته نوری را به بینم چشم بسته میخوانم زیرا میدانم از نوشته او لذت فراوان خواهم برد. امیدوارم نوری همیشه بنویسد و از راه دور هموطنانش را محظوظ دارد.

مشکل بودجه

بقیه از صفحه ۵

خواهد آورد وصرف نظر از ایجاد تورم، وانتقال قسمت بیشتری از سرمایه مملکت به رشته های غیر لازم وآزاد ساختن مجدد وارداتغیر ضروری ولطمه وارد آوردن به‌صنایع وصادارت وتعطیل‌کارگاه‌های عمرانی وبیکار شدن گروه کثیری‌از کارگران وخطرات مشابه دیگر، در سال آینده نیز دولت ناچار خواهد بودکه حداقل بهمین میزان از در آمدهای نفت برداشت کند ودر نتیجه کار اجرای برنامه‌های عمرانی‌یکسره‌دچار تعطیل خواهد گردید.

در این جا باید تذکر بدهیم که فعالیتهای سازمان برنامه در چهارده سالهٔ گذشته بشکلی نبوده است که بآسانی قابل دفاع باشد وعدم اجرای قسمت مهمی از برنامه ها و اجرای ناقص برنامه‌های دیگر وسوء جریاناتی که در بعضی قسمت ها روی داده (وتحقیقات اخیر قضات دادگستری از قسمتی از آن پرده برداشته)و کم اعتمادی عمومی به نقشه های عمرانی، بشکلی است که شاید گروهی از مردم عادی انتقال درآمد های نفت را به بودجه غیر عمرانی و خزانه داری ترجیح دهند، ولی این نظریه علاوه بر آنکه محتملا مبتنی بر عصبانیت است، حاکی ازعدم توجه‌بیك نکته‌اساسی نیز میباشد و آن اینکه اتکای بودجه‌عمومی بدرآمد نفت، همانطور که در سال های قبل نیز در این مقالات ذکر شده است بسیار خطرناك است و صرف نظر از خطرات مالی و اقتصادی گوناگون محتملا متضمن خطرات سیاسی‌نیز میباشد.

دراینجا فورا باید اضافه کنیم که منظور اظهار عدم اعتماد به بعضی موسسات خارجی‌نیست، بلکه اصولا هیچ مملکتی نمی‌بایست مخارج روز مره و بودجه‌ای خود را که قطع آن وضع بسیارناگوارو بعضاجبران ناپذیری بوجود می‌آورد. بدر آمد هائی متکی کند که اولا میزان آن، چنانکه سابقا نیز دیدیم بنحو غیر قابل پیش بینی ـ قابل تنزلو تقلیل است وثانیا سر چشمه آن ازاختیار خود، تقریبا خارج میباشد. از این گذشته اتکای کامل بودجه بدرآمد نفت قطعا موجب تقویت وضع‌دولت و شرکت ملی نفت در برابرشرکت های خارجی‌و کنسرسیوم نفت‌نخواهد گردید و این فقط یکی از خطرات اتکای بودجه بدر آمد های نفت میباشد.

اما اتکای بودجه بدر آمد نفت مشکلات دیگری‌نیز به بار می‌آورد و از آنجمله همانطور که در سال های قبل نیز دیدیم نمیتوان نه به قیمت نفت و نه به تداوم افزایش تولید صدور آن اطمینان داشت چنانکه درسال ۱۳۳۵ عقیده عمومی (حتی در میان کارشناسان‌اقتصادی سازمان برنامه)بر این بود که در‌آمد های نفت در ده سال بعدممکن است به یك میلیارد دلاربرسد و افزایش میزان درآمد ها را بر پایه افزایش در آمد در سال های اول فعالیت کنسرسیوم محاسبه‌می کردند ولی از سال ۱۳۳٦ به بعد نه فقط میزان صادرات بسرعت سال های قبل از آن افزایش پیدانکرده بلکه بر اثر تقلیل قیمت نفت، افزایش مختصری هم که در تولید حاصل شده بود خنثی گردید و اینك مدت چندین سال است که در آمد نفت‌حول یکصد میلیون‌لیره دور میزند. اما حتی اگر می‌توانستیم به ثبات همین در آمدنیز اطمینان داشته باشیم خطر اتکای بودجه بدرآمد نفت چندان شدید نمی‌بود اماباخباری که‌درباره‌اکتشاف نفت در ابوظبی (در خلیج فارس)و صحرای لیبی و همچنین اکتشاف منابع سوخت دیگر از قبیل منابع عظیم گاز در هلند میرسد وبهمین نحو فعالیت های شدیدی که دربیش از چهل کشور جهان (که عموما مشتری نفت ایران و خاور میانه میباشند) صورت میگیرد نمی‌تواند مارا بافزایش درآمد و یا ثبات درآمد نفت زیاد امیدوار و خوشبین نماید باین جهت این احتمال رامی بایست همیشه در نظر داشته باشیم که‌ممکن است روزی درآمد نفت تقلیل پیدا کند و در چنان صورتی اگر قسمت عمدهٔ بودجه مملکت از محل درآمدنفت تامین شود روشن است که برای پرداخت مخارج‌عادی مملکت باچه وضع خطرناکی روبرو خواهیم شد واین خطر مهم تر و واقعی تر از آن است که بتوانیم آنرا ندیده بگیریم و یا دربارهٔ آن سهل انگاری کنیم زیرادر صورتیکه پیش بینی های مربوط به تقلیل صادرات نفت‌و غیره‌تحقیق پیداکند و مملکت مواجه با کسر بودجه تازه‌ای شود جز روبرو شدن بایك بحران بزرك و علاج ناپذیر راه دیگری در برابر مملکت نخواهد بودو هیچ فردی که علاقمند به‌سرنوشت سیاسی و اقتصادی مملکت باشدنمیتواند و نمی‌باید در طرح ریزی برنامه های اقتصادی و مالی مملکت چنین احتمالاتی را از نظر دور بدارد.

باتوجه به‌آن چه که گفتیم بر فرض هم که برنامه‌های عمرانی سوم برای اجرا آماده نباشدنمی‌بایست مبلغی راکه از درآمد نفت باقی میماند بمصرف کسر بودجه رساند بلکه اولا میتوان این مبلغ را در حساب مخصوصی بلوکه کرد وبعدا در هنگامی که برنامه های عمرانی قطعیت مییابد از آن محل برای اجرای برنامه ها استفاده‌نمود (بخصوص که بودجه عمرانی دارای رقم کسری بزرگی‌است ودرهرحال برای رفع این کسری احتیاج‌بصرفه جوئی زیادی داریم)و در ثانی می‌توان از وجوه مذکور برای اجرای چند پروژه خاص تولیدی‌و یااجرای بعضی‌پروژه‌های دیگر که‌مع‌التاسف مخارج آن بیش از برآورد بوده است برداشت کرد. بهر حال اگر بسلامت مالی واقتصادی مملکت علاقمند هستیم میبایست تاآنجا که میتوانیم از اتکای بودجه بردرآمد نفت بکاهیم زیرا صرف نظرازاینکه اصولا درآمدنفت صادراتی نیست ودرواقع ثروت مملکت محسوب می شود وبرداشت از سرمایه و ثروت برای پرداخت مخارج روزمره خلاف عقل سلیم است، اصولا متکی‌ساختن بودجه مملکت بیك محل درآمد و آنهم یك درآمد متزلزل و ناثابت علاوه‌بر آنکه از لحاظ غیر اقتصادی محتملا مشکلات گوناگونی ببار می‌آورد از لحاظ مالی نیز صحیح نیست‌زیرا هر لحظه امکان سقوط تشکیلات مالی‌مملکت میرود.

نامه دیگری درباره بودجه

چند پیشنهاد

بعقیده اینجانب بابکار بردن فرمول زیر میتوان کسری بودجه را یا لااقل نوسوم آنراتامین کرد:

۱ـ عده‌ای از کارمندان دولت ازخانه‌های سازمانی مجانا ویاپرداخت مبلغ بسیار جزئی بعنوان کرایه استفاده میکنند، باواگذاری آنها بساکنین فعلی یابسایر کارمندان دولت درمقابل گذشت خدمات دولتی علاوه بر اینکه عده‌ای از کارمندان دولت تقلیل پیداخواهندکرد، مبلغ بسیارگزافی که برای‌نگاهداری آنهادرسال خرج میشود خودبك رقم بزرگی راتشکیل میدهد. بادرنظر گرفتن اینکه بعلت عدم‌دقت ودلسوزی متصدیان امور وبی‌اعتنائی ساکنین درمورد تعمیرات ونگاهداری خانه‌ها پس از اندك مدتی که‌میلیونها تومان هم خرج آنهاشده ازبین خواهند رفت وازاین راه‌ضرر هنگفتی بخزانه دولت وارد میشود.

۲ـ اگربه تمام کارمندان دولت مانند اعضای شرکت نفت اجبارا مرخصی سالیانه داده شود مزایای یکماه مرخصی کارمندان رقم قابل توجهی راتشکیل میدهد.

۳ـ بکارمندانی که‌درزمان خدمت بندرت از مرخصی سالیانه استحقاقی استفاده کرده‌اند میتوان تاچهارماه حکم مرخصی صادرکرد واز این راه نیز میتوان مبلغی به کسر بودجه کمك‌کرد.

٤ـ باداشتن ۵سال امتیاز (اضافه خدمت) بکارمندانی که‌مایل باشند تقاضای بازنشستگی بکنند مبلغی نیز از این راه میتوان بدرآمد دولت اضافه کرد.

۵ـ خدمت عدهٔ رانیز میتوان بارضایت کارمند بازخرید کردو از این راه نیز قسمتی از کسر بودجه رامیتوان تامین‌نمود.

٦ـ اکثرکارمندان برخی از دستگاههای دولت بخصوص ضرابخانه. غله بیکار وعاطل‌وباطل و کوچکترین نفعی بخزانه دولت و جامعه ندارند درصورتیکه باانتقال آنها بسایر دستگاههای دولتی میتوان ازوجود آنها استفاده وسطح محصول آن دستگاه‌را بالابرد و بااین عمل درآمد بیشتری برای‌دولت ایجاد کردتا بودجه مملکت کمك شود انحلال ادارات زائد و بازخرید خدمات کارمندان چنین ادارات ویا با اضافه کردن ۵ سال خدمت بسوابقشان میتوان آنها را اجبارا بازنشسته کردو دراینصورت تصورمیرود کسری بودجه و یا لااقل نوسوم آن برطرف‌وتولت درکار بودجه توفیق حاصل کند.

راههای دیگری نیزوجود دارد در صورت تمایل باید شفاها بعرض رسانید. تانظر اولیای امورچه باشد.

باتقدیم احترامات ـ ریاضی

اوقاف بیلان یکساله خودرا انتشارداد

صورت درآمدو مخارج‌و اسنادخرج اوقاف تهران

امسال برای اولین بار اداره کل اوقاف بیلان عملکرد خود را در سال برای اطلاع عموم منتشر کرد و در بازدیدی که آقای وزیر فرهنگ‌هفته گذشته از اداره کل اوقاف بعمل آورد بیلان مذکور بوی ارائه شد.

دو این بیلان گفته شده‌سازمان اوقاف کل کشور که طبق قانون و موازین شرعی موظف است در امر موقوفات واجرای نظرات‌خیر واقفان محترم برطبق وقفنامه‌های آنهانظارت نماید در سال ۱۳٤۰ توفیق حاصل کرده است که وظایف خود را بنحو مطلوب انجام دهدودر حدود امکانات مالی واداری بیك سلسله کار های خیر مبادرت نماید.

موقوفات کشور بطور کلی بردو طریق اداره میشوند قسمت اعم آنها موقوفاتی است که متولی یا متصدی دارد که اجرای نظر واقفان ومصرف درآمد آنها برطبق مفاد وقفنامه برعهده خودآنها محول است‌وادارات اوقاف فقط نظارت قانونی بر اعمال آنان دارد و مرجع رسیدگی بصورت حساب و اسناد آنان اداره کل‌تحقیق اوقاف است. قسمت دیگری ازآنها که متولی و متصدی ندارند و با مقایسه بموقوفات نوع اول رقم‌بسیار کوچکی میباشند برعهده اداره اوقاف هر محل است و تعداد آنها در تهران و حومه رویهم ۱۱٤ فقره میباشد که مشتمل برتمام یاقسمتی‌از دکان، خانه، زمین، باغ و احیانا مقداری از قراء اطراف است.

درآمد خالص

جمع کل درآمد خالص این رقبات در سال ۱۳٤۰ مبلغ۲۳۲ر۶٦۷ر۲ ریال است که با مبلغ ۷۵ر٤۸۰ر٤۸٦ ریال از ذخیره سنوات قبلی جمعا ۸۲۳ر۱۳۵ر۳ ریال بشرح زیر مورد استفاده قرار گرفته است.

هزینه ها

۱ـ مبلغ ۹۵۰ر۱۵٦ ریال به ۱۲۰ نفر دانش آموز بی بضاعت در مدت سال تحصیلی کمك هزینه تحصیلی داده شده است.

۲ـ طبق جعل واقفان محترم مبلغ ۵٤۰ر۱٤۷ ریال بمصرف تعزیه داری رسیده است.

۳ـ به ۲٤۵ نفر فقیر و مستحق رویهم مبلغ ۷۱۱ر۳۲٤ ریال بعنوان پول ودارو واطعام وغیره مساعدت شده است.

٤ـ مبلغ ۲۵۰٫۰۰۰ ریال برای‌کمك بفرهنگیان باداره رفاه معلم وزارت فرهنگ پرداخت گردیده است.

۵ـ به ۵۷ نفر محصلین سادات بی بضاعت دبستان سادات تهران به بهای ۲۲ر۸۰۰ ریال لباس و کفش تهیه و تحویل شده است.

٦ـ مبلغ ۱۸ر٤۷۸ ریال بابت سهم شیرو خورشید سرخ‌از محل‌موقوفات مجهول المصرف و متعذر المصرف منظور گردیده است.

۷ـ در زمستان ۱۳٤۰ مقدار ۷۵ خروار خاکه و زغال رویهم بهای ۸۰٫۰۰۰ ریال بین مستحقین توزیع شده است.

۸ـ مبلغ ۲۹۰ ر۱۳٤ ریال مقرری ارحام یا اشخاص مستحق پرداخت گردیده است.

۹ـ بالغ بر ۱ر۹۸۱ر۰۵٤ر۱ ریال بانمه جماعت و خدام مساجد وحقوق ومقرری مدرسان وطلاب علوم دینیه مدارس قدیمه داده شده است.

اداره کل اوقاف غیر از درآمد موقوفات متصرفی وجه دیگری نیزدر اختیار دارد که طبق بودجه مصوب هیئت دولت‌از وزارت‌دارائی دریافت و مطابق مقررات قانون بمصرف میرساند.

توضیح آنکه متولیان موقوفات‌غیر متصرفی مکلفند که نسبت بموقوفات وقف بمدارس و بیمارستانها ۲٪ و نسبت بموقوفات دیگر پنج در صد درآمد موقوفات تحت تولیت خودرا پس از وضع هزینه عمرانی توسط ادارات دارائی درتمام کشور بحساب شماره ۲۱خزانه داریکل ارسال‌دارند این وجوه باوجوه دیگری که خود ادارات اوقاف بعنوان حق التولیه موقوفات متصرفی یا هزینه های وصول از طریق دارائی دریافت میدارد در سال ۱۳٤۰ بالغ بر ۱۳ر٤۰۸ر۰٦۰ ریال بوده است ازاین مبلغ

۱ـ مبلغ ۱۰ر۳۷٤ر۰۰۰ ریال‌بمنظور اجرای تبصره ۲ ماده ۹قانون‌اوقاف توسط اداره کل باستان شناسی بمصرف تعمیر آثار باستانی رسیده است.

۲ـ مبلغ ٦۳٦ر۲۸٤ ریال صرفه تعمیر مساجدو اماکن‌مقدسه درتهران و شهرستانها شده است و مبلغ‌باقی جزء ذخیره سال ۱۳٤۱ منظور گردیده است.

تمام اسناد خرج کلیه مواردفوق وریز آنها در اداره کل اوقاف‌موجود میباشد.

دیگر از کار های سودمند اداره کل اوقاف در سال ۱۳٤۰ چاپ کتاب تفسیر شریف لاهیجی‌بفارسی درچهار مجلدو در حدود ٤۰۰۰ برگ میباشد.

مضافا اینکه میزان‌درآمد موقوفات متصرفی در سال ۱۳٤۰ نسبت بسال قبل مبلغ ٤۵۳ر۸۵٤ ریال وهمچنین درآمد حق النظاره و حق التولیه و هزینه وصول در سال مذکور نسبت بسال ماقبل مبلغ ۳۲۷ر۰۲۱ ریال اضافه وصولی داشته است.

اداره کل اوقاف امیدوار است که در سال ۱۳٤۱ نیز نسبت بازدیاد درآمد و انجام خدمات خیر و جلب رضای معنوی واقفان محترم توفیق بیشتری تحصیل نماید.

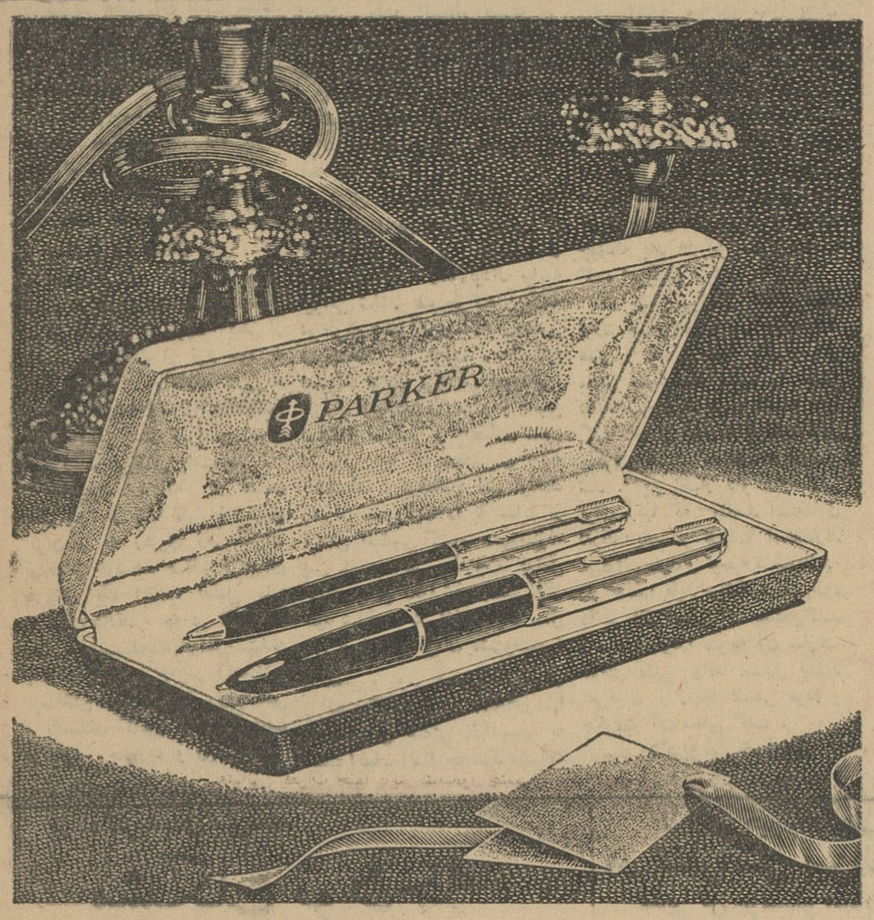

چه وقت باید بارزشترین چیزها را هدیه کرد

مسلم است که فقط در بهترین مواقع. (هدیه شما باید مناسب موقعیت مربوطه باشد). در اینکه چه چیزی را بایستی هدیه کردابداً هیچ تردیدی وجودندارد. چون پارکر ٦۱ هدیه‌ایست که ارزش خود را یکعمر حفظ خواهد کرد. چراخودنویس پارکر ٦۱ دربیشترمواقع‌بعنوان مطلوبترین هدایا مورد استفاده قرارمیگیرد؟ برای اینکه این خودنویس نشانه عالیترین‌جنس بشمار میآید. در ساختمان پارکر ٦۱ از گیره تیری شکل براق تا سرقلم مدرن آن، عالیترین طرح، جنس، ظرافت و کار استادانه بکاررفته است. ازبین شش نوع زیباکه در بین آنها از مدلهائی باکلاهك فولادی براق و زنك نزن تا عالیترین نمونه طلای ۱٤ عیار وجود دارد نوع دلخواه خودرا انتخاب کنید. بطورقطع برای مهمترین‌واقعه‌ای که‌در پیش دارید یکی از آنها مناسب خواهد بود.

یك پارکر ٦۱ باارزشترین هدیه‌هابشمار میآید.

پارکر ٦۱

PARKER

از محصولات شرکت قلم پارکر

سازنده مطلوبترین قلمهای جهان

تنها با:

۱

بارمراجعه بدفتر روزنامهٔ

اطلاعات هوائی

وپرداخت مبلغ ناچیزی

۳۱۳

باردرسال

آشنایان ودوستانتان،

شماوادر خارج ازکشور

بیاد خواهندآورد.

برای دانشجویان ۵۰ درصد تخفیف داده میشود.

بانو

در تهیه پوشاك ولوازم کودك دقت زیادی لازم است زیرا:

نورچشمی خیلی لطیف است!

قدم بقدم دنبال نورچشمی

چگونگی پوشاك و لوازم کودك از جمله نکاتی است که در رعایت آن باید حتی زیاده روی کرد. زیرا هر چه احتیاط در این زمینه بیشتر باشد آسودگی نوزاد بیشتر تامین خواهد شد. پارچه هائیکه. بکودك می‌پیچند باید بی‌نهایت نرم و لطیف باشد. بزرگترها نوع پارچه مناسب را یاد- آوری میکنند ودر هر حال، بایدتمام پارچه‌ها را قبل از بستن بکودك‌مدتی در آبجوش قرار داد. تااولا آهار آن بخوبی گرفته شود و ثانیا احتمال هرگونه ناپاکی از بین برود. البته شستن در آبجوش یا جوشاندن درآب صابون باید هرهفته (در موقع نگهداری کودك) تکرار شود اما قبل ازاستعمال پارچه‌ها اینکار ضرورت بیشتری‌دارد.

جنس پارچه باید مطابق فصل باشد وچه بهتر که‌از ابتدا کودك را بپوشاك کم عادت بدهیم تابعدها ،اهر تغییر هوائی سرما نخورد. قراردادن کش در لباسهای نوزاد ابدا توصیه نمیشود زیرا کش‌بهرصورت مانع گردش‌طبیعی جریان خون میشود و برای نوزاد این امر بسیار مضراست.

شلوار پلاستیکی هم که بناچار دارای کش هست باید طوری انتخاب شود که قسمتهای کشی‌آن فشارزیادی ببدن واردنیاورند و حتی‌المقدور کش روی پارچه هائیکه زیرآن پوشیده شده‌است قرار بگیرد، برای حفظ جریان هوا توصیه میکنند که‌شلوار های لاستیکی نوزادان از نوع سوراخ داری که قسمت بالای آن برای عبور هوا مشبك شده است تهیه گردد تا پای نوزاددر اثر عرق کردن‌زیاد آزرده نشود.

صابونهای معمولی در اثر زیادی قلیائیات ووجود عطرها و مواد مختلف برای پوست لطیف نوزاد مناسب نیستند باید صابونی را انتخاب کرد که بو عطر نداشته‌باشد ومواد قلیائی آنهم زیاد نباشد. برای این منظور صابونهای مخصوصی ساخته شده‌است واگر ممکن باشد استفاده از آنها مطمئن‌تر و راحت‌تر است.

درانتخاب تشك نوزاد باید دقت کافی داشت، تشکهائی که در خانه‌ها مورد استفاده واقع میشوند اغلب‌پنبه هایش جمع شده‌است و قسمتی که‌از آنجا تشك را تامیکنند قدری فرورفته ترشده است. اگر ماباین پستی و بلندی را تحمل کنیم، اندام لطیف کودك قادر بآن نخواهد بود. برای رشد صحیح و راست ماندن ستون فقرات حتما باید تشك‌نور چشمی کاملا نباشد طوری تهیه شده باشد که‌کمر طفل درآن گود نیفتد. کالسکه هم خوب نیست زیرا معمولا کف واطراف بچه‌را درون آن میگذارند درست مثل آن با مشمع پوشیده شده است‌ووقتی اینست که طفلك را دریك قوطی مشمعی جادادە باشند !بوی نامطبوع آن لاستیکها و نبودن جریان هوا خود برعلت میافزاید و ناراحتی کودك را بیشتر میکند. بنابراین بهترین تخت همان، تختخوابهای سبدی یا چوبی مشبك است.

گفتیم که‌در لباس نوزاد نبایدکش وجود داشته باشد. عملا می‌بینیم‌برای اکثر نوزادان شلوارهائی تهیه‌میکنند که دارای کش است. باید گفت‌در چند ماهه اول اصولا پوشاندن شلوار بکودك مورد لزوم نیست. پس از آن وقتی کودك اندکی بزرگتر شد میتواند فشار کش‌را که معمولابلباس های زیرش وارد میشود (کش نباید بدون فاصله روی بدن طفل واقع‌شود) تحمل کند. بااینحال توصیه میکنند که‌در همه موارد، بندرا برکش‌ترجیح بدهیم.

مثل کش، بکار بردن سنجاق‌قفلی هم‌خالی از خطرنیست. سنجاق قفلی های معمولی بامخصوص فشاری بازمی- شوند وهمین امر ممکنست خطرات زیادی رابرای کودك دربر داشته‌باشد، حتی‌المقدور باید پارچه هارا بدون سنجاق‌قفلی بکودك بست ودر موارد ناچاری هم اطمینان حاصل کرد که اگراتفاقا سنجاق باز بشود بکودك آسیبی نمیرساند. غیراز این مطالب درباره چگونگی لوازم کودك، باآنها که تجربه بیشتری دارند مشورت‌کنید و لباسهای نوزادانی را که قبل از کودك شما بدنیا می‌آیند از نزدیك ببینید شاید این اطلاعات هم برای شما مفید واقع شود و بااستفاده از آنها بتوانید برای ورود نور چشمی تدارك شایسته‌ای ببینید.

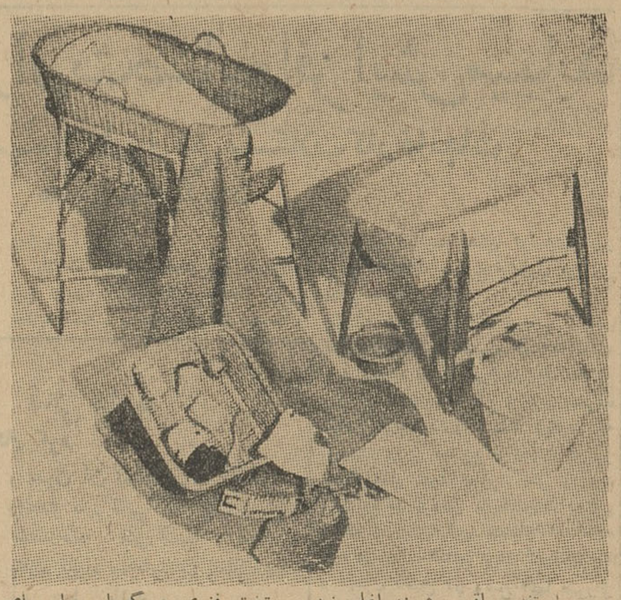

تخت فنری و گهواره را برای کودك توصیه نمیکنند و کالسکه را نیز تختخواب مناسبی نمیدانند .زیرا تخت فنری نمیگذارد، بدن کودك وضعیت صاف ومستقیمی داشته‌باشد، گهواره قوس مخصوص بپشت کودك میدهد و تنها درحالتی استفاده ازآنرا بلامانع میدانند که کف گهواره‌پارچه‌ای

خانم!

مواظب‌باشیدلباس آقابه‌تنش گریه نکند

حتما انتظار ندارید که در صفحه بانو راجع بطرز لباس پوشیدن «آقا» چیزی بعرضتان برسانیم. حقیقت مطلب اینست که‌ماهم‌تصمیم نداشتیم راجع باین موضوع بحث کرده‌باشیم ولی چکنیم وقتی می بینیم که در مجاورت خانمهائی باین زیبائی و شیك‌پوشی مردانی چنین بد لباس و کج سلیقه هنری جز خراب کردن منظره ندارند و بقول معروف بزیبائی شهر لطمه میزنند نمیتوانیم سکوت کنیم و چیزی ننویسیم.

قدر مسلم اینست که قسمت اعظم درآمد آقایان صرف تهیه لباس و وسائل شیك پوشی و اسباب آرایش بانوان میشود ولی تصدیق کنید که لازمست آقایان هم از این شیك‌پوشی بهره ای داشته باشند زیرا اولا از انصاف بدور است که زنان چنین شیك و آراسته و مردان چنان زشت و بد منظر باشند. ثانیا همانطور که خانمها سعی میکنند با لباس شیك کیف مناسبی که برازنده باشدبدست گیرند و در اجتماعات شرکت کنند حتما باید در نظر داشته باشند که همراهی شوهری که از لحاظ زیبائی لباس خیلی از ایشان عقب باشد چندان لطفی ندارد. البته علاج این موضوع همراه نبردن آقا نیست بلکه باید دقت کنیم که برای او هم وضع خوبی ایجاد کنیم.

اصولا مردان کمتر بوضع لباس خود اهمیت میدهند و این موضوع بدلیل گرفتاری زیاد و کمی فرصت است و دیگری کمتر بودن حس زیبا پرستی در نزد مردان نسبت بزنان و این خود میرساند که وظیفه بانوان است که وضع لباس مردان را مرتب ساخته و آنها را آراسته نمایند.

خانمها باید سعی کنند که در انتخاب لباس بمردان کمك کنند و حتی محرمانه عرض کنیم در موقع ضروری سلیقه خود را بایشان با لطائف الحیل تحمیل نمایند.

در موقع انتخاب پارچه اگر شوهر شما قد بلند است پارچه ساده یا چهار خانه و اگر کوتاه است پارچه راه راه را انتخاب فرمائید. مردان مسن هم میتوانند مانند جوانان از پارچه های کمرنگ استفاده کنند.

شما را بخدا بخاطر اندکی ارزانی مزد لباس همسرتان را بدست هر شاگرد خیاطی نسپارید زیرا دوخت لباس دارای کمال اهمیت است. و بخصوص مدل لباس متناسب‌هیکل همسرتان را انتخاب کنید. برای مردان چاق کت سه یا چهار دکمه و برای مردان لاغر کت یك دکمه یا دو دکمه مناسب و برازنده است. بعلاوه مشاهده یك یا چند ژورنال مردانه سال را هم فراموش نفرمائید.

تازه تنها کت و شلوار که لباس مردان راتشکیل نمیدهد بلکه پیراهن و کراوات و جوراب و کفش را هم باید در نظر داشت و رنگ و طرح آنان را مناسب وضع لباس انتخاب نمود.

مواظب باشید همسر عزیز سرکار در موقع پوشیدن لباس هر چه از اشیاء منقول و غیر منقول !! دارد در جیب های خود جای ندهد و آنهارا انباشته از تقویم و خودنویس وشانه وپاشنه کش و کتاب جیبی و زنجیر و دسته کلید و قبض برق و تلفن و رسید سفارش عکس و کفش و ... نکند زیرا در اینصورت وضع کت ایشان بسیار اسفناك خواهد شد!

موقع مراجعت از اداره یا محل کار و یا میهمانی اکثر مردان عادت دارند لباس خود را در اولین جائی که بنظرشان رسید از قبیل روی صندلی، روی صندوق، روی میز و تختخواب گذارده و خود را از شر آن‌آسوده میکنند. توصیه میکنیم که سعی نکنید شوهرتان این عادت را ترك کند زیرا نتیجه ای نخواهید گرفت. بهتر است خودتان آنها را جمع آوری کرده و به جا رختی آویزان کنید.

و راستی مواظب باشید در موقع لباس پوشیدن شوهرتان مرتکب - اشتباهات «لپی» نشود زیرا بسیار اتفاق افتاده که این آقایان عزیز بدون پوشیدن پیراهن کراوات و پاپیون بسته اند و یا یك کفش آنها قهوه ای و دیگری سیاه بوده است!!

از همه خنده دار تر وقتی است که خانم برای صرفه جوئی لباس شوهرش را در منزل اتو بزند در نتیجه یا آستین های کت را مانند شلوار خط بیندازد و یا خط اطوی شلوار آقا دو خطی باشد که در نتیجه آن لباس شباهت تامی به پیژاما پیدا خواهد کرد!

امروزه دیگر حتی در یقه های نرم هم طلق قرار میدهند تا لبه یقه مانند کناره شیروانی های عمارت سربالانایستد البته تصدیق میفرمائید چندان لطفی ندارد که در موقع اطو زدن پیراهن شوهرتان روی لبه جلوی یقه چروك های ریز و کوچك‌بوجود آورید.

شما را بخدا گاهی مراقب گره کراوات یا وضع پاپیون شوهرتان باشید تا کراوات او مثل بند شلوار شل نباشد (البته او را با سفت‌کردن گره کراواتش خفه نخواهید کرد!)

همچنین مواظب باشید پاپیون - ایشان گاهی عمودی نایستد و در ضمن اجازه ندهید ایشان پوشت خود را جز بصورت نوار باریك و مستطیل شکل از لبه جیب خود بیرون بگذارند.

بشمااطمینان میدهیم با بکار بردن این روشها نه تنها شوهرتان رابیشتر بخود علاقمند خواهید ساخت بلکه برای او در اجتماع و در محیط کارش موفقیت و احترام بیشتری را بوجود خواهید آورد. بشرط آنکه براق بودن کفش او را فراموش نفرمائید.

متن کامل آئین نامهٔ جدید وام واعتبار بانك رفاه کارگران

در این آئین نامه برای کمك بکارگران کشور توجه زیادی شده

بانك رفاه کارگران بکارگران وام خانه سازی میدهد.

*** شرکت تعاونی مادر بانك رفاه بزودی شروع بکارمیکند * شعب این بانك در شهر ری وتبریز و سایر مراکز کارگری بزودی افتتاح میشود.**

امروز آئین نامه جدید وام و اعتبارات بانك رفاه کارگران انتشار یافت که ذیلا از نظر خوانندگان عزیز خواهد گذشت.

مدیر عامل این بانك در این مورد گفت: در این آئین نامه به موضوع کمك‌بکارگران کشور توجه زیادی شده است.

وبانك رفاه کارگران اکثر هم خود را معطوف باین طبقه نموده چون اصولابرای کمك بکارگران‌سراسر کشور بوجود آمده است.

بانك رفاه کارگران از بدوایجاد تاکنون نیز کلیه فعالیت هایش‌روی همین چهار چوب بوده‌واز آن‌تجاوز نکرده است، منتهی این بانك تاکنون سعی داشت که عملابهترین نحوه کمك بکارگران معلوم شود تا امروز که توانست پس از مدتی کار از تجربیات گذشته استفاده نموده. آئین نامه‌کاملی تدوین وبه مورد اجراء بگذارد.

بانك رفاه‌کارگران توام بااجرای برنامه های کارگری امور عادی بانکی نیزانجام میدهد ،چون‌فعالیت های کارگری به تنهائی برای بانك نه تنها استفاده‌ای نداشته بلکه بانك باید از سایر امکانات خود برای اجرای این قبیل برنامه ها استفاده کند. بدین جهت بانك رفاه‌کارگران‌با انجام اموربازرگانی و معمولی بانکی این خلاء را تا حدودی پر مینماید و از در آمد این قبیل فعالیت های بانکی خود نیز بنفع کارگران کشور استفاده میکند.

در خصوص همکاری کارشناس خارجی با این بانك باید گفت‌بانك رفاه کارگران برای ایجاد وتوسعه شرکت های تعاونی کارگری ناچار است‌ازتجربیات‌ومطالعات متخصصین داخلی وخارجی استفاده کند ،بانك مزبور بانك جدید التاسیسی است و با آنکه عمر زیادی ندارد، معذلك توانسته است در طی این مدت‌کوتاه قدم های موثری بنفع کارگران کشور و صنایع کوچك بردارد.

این بانك در طی ۱۰ ماه گذشته بخوبی کار های بانکی خود راانجام داده است. در آئین نامه‌ای هم‌که در اینجا منعکس میشود رعایت احتیاجات طبقات مختلف کارگران شده است. خصوصا از لحاظ وام ترتیبی داده شده که کارگران بتوانند بسهولت از این اعتبارات استفاده کنند.

این وامها برای مصارف مختلف کارگران منجمله برای خریدخانه- تعمیرات منزل و غیره به آنان پرداخت میشود.

بانك رفاه کارگران همزمان‌با ایجاد شرکت های تعاونی‌کارگری قرار است **شرکت تعاونی مادری** با سرمایه گذاری شرکت ملی نفت و کنسرسیوم شرکت های عامل بوجود آورد. از طریق شرکت تعاونی مادر بانك مذکور کلیه احتیاجات شرکت های تعاونی مصرف کارگری را ازدست اول تهیه‌و بابهای نازل در اختیار آنان خواهد گذارد.

در خصوص ایجاد شعب و باجه های بانك در تهران و شهرستانها باید گفت بانك رفاه کارگران‌غیر ازاداره‌وشعبه مرکزی دارای‌شعبه‌ای دراصفهان نیز میباشد. همچنین بزودی شعبه شهر ری این بانك شروع بکار خواهد کرد. درضمن شعبه‌تبریز بانك مزبور نیز مقدمات ایجادش فراهم شده است.

این بانك درنظر دارد در کلیه مراکزکارگری تهران وشهرستانها شعبه و یا باجه‌ای دائر نماید تا بدینوسیله کارگران بیشتر بتوانند از امکانات بانکی خود استفاده نمایند.

***

ذیلا متن کامل آئین نامه جدید وام و اعتبارات بانك رفاه کارگران برای اطلاع عموم درج میشود.»

ماده ۱- **بانك رفاه کارگران در موارد پنجگانه زیر تسهیلات بانکی فراهم مینماید:**

الف - کارگری.
ب- صنعتی یا تولیدی
ج- حرف و صنایع کوچك
د- بازرگانی
هـ - متفرقه

ماده ۲- هیچ وام و اعتباری‌اعطاء و پرداخت نمیشودمگر در قبال‌یکی از وثائق ذیل:

الف -**ضمانتنامه بانکی** -بارعایت شرائط زیر:

۱- صادره از بانك های دولتی باشد (قبول ضمانتنامه از بانکهای خصوصی در هر مورد موکول به اجازه شورایعالی است).

۲- در مندرجات ضمانتنامه قیدو شرطی بکار نرفته باشد.

۳- دستور های شورایعالی پول و اعتبار کاملا رعایت شده باشد.

تبصره: واگذاری ضمانتنامه‌ای که بنفع دیگری صادر شده باشد علاوه بر شرائط پیش گفته اخذ موافقت قبلی بانك ضامن در ظهر ضمانتنامه نیز لازم است.

ب- **پذیرش و پذیرش مشروط (آوال).**

بارعایت‌شرایط چهارگانه‌مندرجه در قسمت الف.

ج- **واگذاری گواهی نامه‌سپرده ثابت با رعایت شرایط زیر:**

۱- بانك سپرده دار از بانك‌های دولتی باشد .(قبول واگذاری‌سپرده های بانکهای خصوصی در هرمورد موکول باجازه شورایعالی است).

۲- بانك سپرده دار واگذاری را در ظهر گواهینامه موافقت کرده باشد.

د- **کالا** بارعایت شرایط زیر:

۱- کالا بمدت یکماه‌بعد از سر رسید وام بخرج مشتری و بنام‌بانك در مقابل کلیه مخاطرات بیمه شده باشد.

۲- کالافاسد شدنی نباشد.

۳- معامله بشکل «خرید بشرط باز فروش» صورت گرفته باشد.

۴- کالا سهل البیع باشد.

۵- کالا در محل امنی زیرکلید بانك قرار گرفته باشد.

۶- سفته دو امضائی هم بعنوان وثیقه اضافی اخذ شده باشد.

۷- کالا طبق ارزیابی بانك لااقل دوبرابر وام ارزش داشته باشد.

هـ- **قبض انبار رسمی** - بارعایت شرایط زیر:

۱- قبلا تایید امانت دار اخذ شود.

۲- ارزش کالای مورد قبض انبار رسمی لااقل دو برابر وام اعطائی باشد.

۳- ارزیابی مصرحه‌درقبض انبار قبلا از طرف بانك رسیدگی شود.

۴- سفته دو امضائی هم اخذ شود.

۵- معامله بشکل «خرید بشرط بازفروش» صورت گیرد.

و- **غیر منقول** - با رعایت‌شرایط زیر:

۱- ششدانك مفروز باشد.

۲- در داخل شهر باشد.

۳- ملك‌مورد وثیقه‌بدهی نداشته باشد (مگر در مورد وام های کارگری، موضوع ماده ۳ این آئین نامه).

۴- زمین بیاض نباشد (مگر در مورد وام های کارگری و صاحبان حرف و صنایع کوچك، موضوع مقررات مواد ۳و ۵ این آئین‌نامه).

۵- سهل البیع باشد.

۶- لااقل سه برابر وام ارزش داشته باشد (مگر در موردوامهای کارگری و صاحبان حرف وصنایع کوچك).

۷- بمدت یکماه بعد از سر رسید بیمه شود.

۸- سفته دو امضائی هم اخذ گردد.

ز - **سفته و بروات** - بارعایت شرایط زیر:

۱- حداقل یکی از متعهدین یا واگذارندگان یا ظهر نویسها بازرگان واجد شرایط مذکور در این آئین نامه باشد.

۲- جمع تعهدات مستقیم وغیر مستقیم واگذارنده از یك پنجم دارائیهای نقدی او بیشتر نباشد.

۳- ناشی از فروش جنس‌یاناشی از معاملات مفید باقتصادیات کشور باشد.

۴- اطلاعات اخذ شده در باره واگذارنده و متعهد و ظهر نویس مساعد باشد.

۵- واگذارنده و متعهد سوابق نزدیك واخواست نداشته باشند.

۶- مدت سفته از ۹۱ روزمتجاوز نباشد (مگر در موارد استثنائی و معاملات مربوطبه صادرات‌واعتبارات اسنادی وباتصویب شورایعالی).

۷- چنانچه واگذارنده ازاشخاص حقوقی باشد نمونه۵۵ بانك را هیئت مدیره مربوطه و در صورت لزوم صاحبان سهام عمده امضاء کرده باشند.

ماده ۳- **وامهای کارگری ازنظر این آئین نامه.**

فعلا تا اخذ تصمیم‌های موثر وسیعتری تسهیلات‌بانکی چهارگانه ذیل برای کارگران و افرادی که نزد سازمان بیمه های اجتماعی‌بیمه شده‌اند بر قرار میگردد:

الف - **در مورد رد دین ناشی از خریدخانه** - شرایط‌زیر بایددرعایت گردد:

۱- دین در ورقه مالکیت یاسند ثبتی منعکس شده باشد.

۲- وثیقه لااقل‌برابر دین‌ارزش داشته باشد.

۳- کار فرمای مربوط پرداخت اقساط دین را تعهد نماید. (در تعهدنامه قید جمله: «مادامی که در خدمت ما میباشد» مانعی‌ندارد).

۴- مبلغ وام‌درخواستی بامیزان دستمزد وامخواه متناسب باشد.

۵- وامخواه‌خود وهمسرش مالك ملك یا خانه دیگری نباشد.

۶- حداکثر مدت این قبیل‌وامها ۵ سال است که باید از حیث‌اصل و بهره در ۶۰ ماه‌پی‌در پی مستهلك گردد.

ب- **در مورد ساختمان خانه** - شرایط زیر باید رعایت شود:

۱- وامخواه شخصا مالك زمین مورد ساختمان بوده و زمین درو ثیقه غیر نباشد.

۲- پروانه ساختمان‌از شهرداری اخذ شده باشد.

۳- برآورد مخارج ساختمان توسط کارشناس بانك صورت گرفته باشد و با مبلغ وام درخواستی منطبق باشد.

۴- وثیقه دز بدوامرلااقل‌معادل مبلغ‌وام ارزنده باشد.

۵- مبلغ‌وام‌به تشخیص‌کارشناس بانك بترتیب پیشرفت کارپرداخت گردد.

۶- کارفرمای مربوط پرداخت اقساط دین‌را تعهد نماید(در تعهد نامه قید جمله: «مادامیکه درخدمت ما میباشد» مانعی ندارد.)

۷- مبلغ وام در خواستی‌بامیزان دستمزد وامخواه متناسب باشد.

۸- وامخواه‌خودواولاد تحت‌تکفل وهمسرش مالك‌خانه دیگری‌نباشد.

۹- حداکثر مدت‌این قبیل وامها ۵سال است که باید از حیث‌اصل وبهره در ۶۰ماه پی دریی مستهلك گردد.

۱۰- حداقل سابقه پرداخت۵سال حق بیمه داشته باشد.

ج- **در مورد تعمیرات خانه مسکونی** - شرایط زیر باید رعایت شود:

۱- تعمیرات توسط کارشناس بانك بر آورد و با مبلغ وام‌منطبق باشد.

۲- وثیقه دوبرابروام درخواستی ارزش داشته باشد.

۳- کارفرمای مربوطبرداخت‌اقساط دین را تعهد نماید(در تعهد نامه‌قید جمله: (مادامیکه در خدمت ما می باشد) مادنعی ندارد).

۴- مبلغ وام بامیزان دستمزد وامخواه متناسب باشد.

۵- حداکثر مدت این قبیل‌وامها ۳ سال است که باید از حیث‌اصل وبهره‌در۳۶ماه‌پی در پی مستهلك گردد.

تبصره: در مورد وامهای‌ساختمانی وتعمیرات وام گیرنده باید تعهد نماید حداکثر در طرف‌سه‌ماه عملیاتی را که برای آن وام‌دریافت داشته شروع نماید.

بقیه در صفحه ۱۳

هنر گل‌آرائی در خدمت شما

کلاسهای گل آرائی انجمن دوشیزگان وبانوان

زیر نظر استاد تحصیل کرده ژاپن، بشما می‌آموزدکه چگونه با چندگل ارزان قیمت وچند تکه چوب و علف گلدانهای دل‌انگیز و زیبائی برای میز غذا واتاق پذیرائی خود بیارائید.

برای نامنویسی، همه روزصبح وعصربدبیرخانه‌انجمن‌دوشیزگان وبانوان (خیابان فرصت- جنب کوچه‌سوئد-شماره ۷۳ تلفن ۶۹۷۱۵) مراجعه فرمائید.

اطلاعات اقتصادی

افسانه ذوب آهن

اگر ذوب آهن در کشور های دیگر یك آرزوی ملی بوده و در سایه همت و علاقمندی مسئولان آن، تحقق یافته و ایجاد شده، در ایران بصورت یك افسانه در آمده است، آنهم افسانه ای که بیش از یك ربع قرن بگوش مردم این مملکت خوانده شده تا همیشه بامسئله‌ای بنام ذوب آهن سر گرم باشند و هیچوقت هم آنرا بچشم نبینند!.

جوانانی که روزی شنیدند در ایران کارخانه ذوب آهن ساخته میشود و بخاطر عشق و علاقه باین صنعت، دنبال تحصیل فن فولاد سازی رفتند و کار شناس ذوب آهن شدند، امروز مردانی شده‌اند که جوانی رادر پشت‌سر دارندو گذشت زمان تارهای سفیدبر موهایشان بجا نهاده است و هنوز که هنوز است میشنوند «مطالعات برای تاسیس ذوب آهن ادامه دارد.» وقتی فرزندانشان که جوانان امروز هستند و در دبیرستان یا دانشگاه تحصیل میکنند، سئوال مینمایند که پس از یك ربع قرن مطالعه و مذاکره چرا هنوز کار خانه ذوب آهن نداریم؟ جز سکوت جوابی ندارند بدهند.

وقتی روزنامه اطلاعات با مطرح ساختن موضوع ذوب آهن در روزنامه، این عقده را گشود از زبان اولین مسئولان و متخصصین این فن، سوابقی از کار ذوب آهن را که برای مردم مخفی بود روی دایره ریخت، معلوم شد که مردم چقدر زجر میکشند وقتی می‌بینند دیگران این مسئله را دهها سال پیش حل کرده اند و ما هنوز در میان الف و ب آن گیر کرده ایم.

وقتی ما تصمیم گرفتیم «سلسله گزارش هائی از اقدامات مربوط بذوب آهن در چهارده سال اخیر» را چاپ کنیم فکر کردیم شاید از میان این گزارش های مستند بتوانیم جواب این معما را پیدا کنیم. گزارش های مزبور چیزی نبوده که ساخته تخیل خبرنگار یا قلم نویسنده هیات‌تحریریه روزنامه باشد، بلکه اظهارات و مصاحبه ها و گزارشهای مقامات مسئول ذوب آهن در طول چهارده سال مدت اجرای دو برنامه هفت ساله عمرانی بوده است که در آرشیو روزنامه اطلاعات موجود است.

شما خواننده ارجمند هم اگر گزارش های مزبور را خوانده باشید قطعا جوابی‌باین سئوال پیداکرده ایدکه چراتاحالا مانتوانسته‌ایم کارخانه ذوب آهن را در این مملکت دایر کنیم و علت اینکه اجرای طرح ذوب آهن چند بار بمرحله نهائی یعنی امضای قرار داد و شروع ساختمان رسیده، بعد تمام رشته ها پنبه شده و کار از نو گرفته شده چه بوده است.

همه کسانی که در یك ربع قرن اخیر مسئول اجرای طرح‌ذوب آهن بوده اند و خوشبختانه در قید حیات هستند، همه افراد وطن پرستی بوده اند و در این راه زحمت کشیده اند. ولی از دو حال خارج نیست یا این اشخاص بمردم این مملکت دروغ میگفته اند و نوید های ساخته شدن کارخانه ذوب آهن برای سر گرم ساختن مردم بوده است یا اینکه اینها زحمت خود را کشیده اند و فرضا کنسرسیوم دماك کروپ یا دستگاه دیگری در این کار اشکال تراشی کرده و مانع از انجام آن شده است.

البته کسی منکر ارزش و اهمیت مطالعه نیست ولی ۲۵ سال مطالعه در قرن اتم عمر یك ملت است و در عالم صنعت، دنیا هر سال باندازه یك قرن پیش رفته است.

از آن گذشته اگر قرار بر مطالعه باشد کار مطالعه طرح ذوب آهن چند بار بمرحله نهائی رسید و آماده اجرا شد ولی بعد معلوم نشد چرا موقوف شد و مطالعات از نو گرفته شد.

در هر حال روزنامه اطلاعات که در راه بر طرف ساختن مشکلات صنایع کشور و موانع توسعه صنعتی مملکت کوشش میکند سعی‌خواهد کرد با یاری همه صاحب نظران و متخصصین ایرانی ذوب آهن و کمك افکار عمومی مقدمات ساختمان کارخانه ذوب آهن را فراهم نماید و طلسم کهنه ذوب آهن را با همت مردم بشکنند.

م. صمصامی

بعلت تعویق تکمیل وتحویل کارخانه

مقاطعه کاران کارخانه کود شیمیائی شیراز

بمقامات قضائی شکایت کرده وادعای خسارت نموده‌اند

ادامه تعطیل کارهای تکمیلی کارخانه کود شیمیائی ممکن است میزان خسارت ایران را تایکصد میلیون تومان برساند

بزرگترین مشکل کار، کارخانه کود شیمیائی در حال حاضر نا تمام ماندن ساختمان‌ها و خانه‌های مربوط بکارمندان و کارگران است، بااین که طبق قرارداد این‌خانه‌ها میبایست تااول شهریورماه سال جاری بپایان برسد معهذا بعلت همان اشکالات و عدم توجه که‌در شماره قبل به‌آنها اشاره شد همه چیز ناتمام مانده است درحال حاضر وزارت صنایع‌و معادن ناچار شده‌است که تضمین شرکت‌های مقاطعه کاررابمدت یکسالو نیم‌دیگر تمدیدنماید البته همین تمدید نیز خساراتی در برداشته است که‌ازجمله مهمترین آنها مبالغی خرج نگاهداری وحفظ بناهای نیمه تمام موجود ولوازم واثاثه مربوط میباشد درماههای اخیر برخی از مقاطعه کاران بعلت عدم‌انجام تعهدات ایران شکایاتی نیز تسلیم مقامات قضائی کرده‌اند. مقاطعه کاران مزبور معتقدند که دیر کرد عملیات ساختمانی و توقف آن باعث‌خسارات زیاد آن‌ها شده‌است.

بهر صورت اگرهرچه زودتر برای تکمیل ساختمانها و تاسیسات مربوط به‌کار خانه کود شیمیائی اقدام نشود بطور یقین خسارات‌بزرگتری که‌ناشی از بارندگی و برف زمستانی است ببار خواهدآمد که آنوقت مجموع رقم‌زیان تعویق تکمیل کارخانه کودشیمیائی وبهره برداری از آن از یکصدمیلیون تومان هم تجاوز خواهدکرد.

قبول مسئولیت ونگاهداری تاسیسات موجود کارخانه کود شیمیائی نیز از مسائلی بودکه تامدتی ایجاد اشکال کرده‌بود زیرا هیچ شرکتی حاضرنمی شدکه تاسیسات موجودرا برای‌مدتی که کارآن متوقف است تحویل‌بگیرد.

عدم توجه و علاقمندی متصدیان مربوطه جهت تکمیل کارخانه کود شیمیائی نیز بسازمان برنامه فرصتی داد که از پرداخت تعهدخود که‌درحدود دویست میلیون تومان (برای عملیات تکمیلی مربوط به کارخانه کود شیمیائی) میشد، خودداری نماید وباین ترتیب متجاوز ازسیصدمیلیون تومان مخارج‌پرداخت شده‌و هزینه‌های‌دیگری که تاکنون انجام شده‌است‌همچنان بلااستفاده بماند.

درماههای گذشته و در دولت‌سابق مذاکراتی بین‌مقامات وزارت صنایع و معادن وشرکت ملی‌نفت ایران انجام گرفت که بموجب آن شرکت ملی‌نفت برای آغاز کار واداره کارخانه کود شیمیائی بوزارت صنایع‌ومعادن کمك هائی بنماید ولی این مذاکرات نیز بعلت تغییرات ناگهانی بدون نتیجه ماند.

باین ترتیب سرنوشت کارخانه‌کود شیمیائی همچنان مبهم‌است و اگر دولت وزارت صنایع و معادن‌و سایر دستگاههائیکه میتوانند در تکمیل‌و آغاز کار این صنعت عظیم کمك‌کنند اقدامی بعمل‌نیاورند باید ازکارخانه کودشیمیائی چشم پوشید وخسارات هنگفتی که‌از اینکار ناشی میشود تحمل کرد.

وضع وصول مالیاتها درسراسر کشور

طی چهارماه گذشته، تلگرافی باطلاع‌وزیر دارائی‌رسید

اغلب گزارشهای رسیده حاکی است‌که میزان وصول بیشتر از مدت مشابه سال گذشته است ولی نسبت به سهمیه تعیین شده کمتر میباشد

بطوریکه خوانندگان اطلاع دارند آقای بهنیا وزیر دارائی چندی قبل در مورد افزایش وصول مالیاتها دستور هائی بکلیه ادارات دارائی شهرستانها و پیشکاریها بطورتلگرافی صادر نمود. دراین تلگراف‌ها وزیر دارائی رؤسای ادارات دارائی را مسئول مستقیم وصول دانست ومتذکر گردید که امر وصول را شخصا مورد رسیدگی قرار دهند چون موقعیت‌اداری روسای دارائی ها بستگی تام و تمام باوضع وصولی ماههای آینده آنها خواهد داشت.

درپاسخ این تلگراف ها رؤسای دارائی هائی که در چهار ماه اول افزایش وصول داشتند رقم افزایش خودرا نسبت بمدت مشابه مستقیما بوزیر دارائی تلگرافی اطلاع دادند. درتلگرافهای واصله نشان داده می شود که وصولی اکثر این‌شهرستان‌ها نسبت بمدت مشابه بیشتر بوده‌است اما نسبت به سهمیه کمتر می باشد

تلگراف رئیس دارائی بابل نشان می دهد که درچهارماهه اول سال جاری همه ماهه وصولی مالیات مقداری از ماههای مشابه آن بیشتر است به طوریکه درچهارماه قریب ۴۶۶ هزار ریال افزایش وصول داشته است این رقم ده درصد بیشتر از وصولی‌چهار ماهه اول‌سال مشابه‌است.

درتلگرافهای دارائی‌های شهرستان ها گفته شده است که ماههای آینده بمناسبت بدست آمدن محصول‌زراعی میزان وصول در حد معقول و بالا خواهد بود.

گمرك فرش ایران در کشورهای بازار مشترك اروپائی

تامتری چهار یاسه دلار تنزل پیدامی کند

امروز یك بازرگان معتبرومطلع در معاملات ایران باکشور های بازار مشترك به‌خبرنگارما گفت‌که دولت ایران باید هرچه زودتر تکلیف خودرا بابازار مشترك‌روشن کند چون کشورهائی نظیر ترکیه و یونان که صادراتی مشابه‌ایران ببازار مشترك دارند در تلاش‌هستند که بنحوی بابازار مشترك روابط نزدیك برقرار کنند و امتیازاتی برای کالاهای صادراتی خودبدست آورند. اقداماتی که این دوکشور تاکنون انجام داده‌اند بی‌نتیجه‌نبوده است.

بازرگان مزبور بعد گفت بدنبال کوشش‌هائی که بعمل آمد گمرك فرش ایران در کشور های بازار مشترك از چهل در صد به متری پنج‌دلار تغییر کرد. اقدامات و مذاکرات در این زمینه هنوز جریان دارد وامید میرود از اوایل ماه سپتامبر به‌متری چهار یا سه دلار تنزل پیدا کند.

معدن طلای محلات

در هرتن ۱۲ گرم طلا دارد

طبق بر آوردی که شده هزینه بهره برداری از معدن طلای «گل چشمه محلات» به حدود ۵۰ میلیون ریال بالغ میشود. این معدن در هر تن از سنك خود در حدود ۱۲ گرم طلا دارد و هزینه استخراج وتخلیص هر تن آن معادل ۸ گرم طلا خرج بر میدارد.

بنا بر این معادل ۴ گرم طلا در هر تن باقی میماند که عایدی معدن می باشد.

این معدن از مدتها قبل کشف شده است ولی‌تا کنون بعلل مختلف بهره برداری از آن صورت نگرفته است.

تا کنون چند پیشنهاد از کشور های مختلف برای تخلیص سنك‌های معدن به وزارت صنایع واصل شده و پیشنهاد دهندگان در ازای بهای کارخانه تحویلی خود حاضربوده‌اند سنك آهن تحویل بگیرند.

ولی تا کنون این پیشنهادات مورد قبول قطعی واقع نشده است.

فعالیتهادروزارت صنایع افزایش مییابد

اقداماتی برای بهبود کارورفع مشکلات کارخانجات صورت میگیرد

امروز خبر نگار ما گزارش‌داد که بدستور آقای دکترضیائی وزیرصنایع و معادن فعالیت بیشتری در قسمت های مختلف این وزارتخانه آغاز میگردد.

یك مقام وزارت صنایع و معادن‌در این زمینه بخبر نگار ماگفت وزیر جدید صنایع و معادن برای توسعه و افزایش فعالیت های تولیدی‌کشور ورفع مشکلات صنایع مشغول بررسی هائی میباشد.

بعقیده مقامات وزارت صنایع‌افزایش فعالیت بابهبود جنس‌و قیمت‌مناسب باید همراه باشد زیرا وزارت صنایع ومعادن به‌رعایت صلاح و خیر مصرف کننده توجه دارد مسئله دیگری که بوسیله وزیر صنایع و معادن درنظر است عمل شود تجدید نظر وبهبود وتسریع در گردش کارخانجات دولتی است، برای این مسئله اقدامات لازم در مورد آماده کردن کارخانجات و کنترل دقیق در وضع آنها صورت خواهد گرفت.

وزیر بازرگانی امروز گفت:

وزارت بازرگانی احتیاج بیك کادر فنی دارد

بدون یك کادر فنی قوی وصلاحیتدار نمیتوان کار کرد

خبرنگارما گزارش میدهد که مجهز ساختن وزارت‌بازرگانی‌بایك کادر فنی قوی که بتواند درمسائل اقتصادی و بخصوص بازرگانی صاحب نظر باشد و تصمیم بگیرد، توسط آقای دکتر جهانشاهی وزیر بازرگانی تحت مطالعه قرار گرفته است وظاهرا بعد از تغییر معاونان وزارت بازرگانی ممکن است یك سلسله تغییرات و تبدیلات اساسی دراین وزارتخانه صورت گیرد.

آقای دکتر جهانشاهی وزیر بازرگانی دراین مورد به‌خبرنگارما گفت نظر من در مورد تکمیل و یاایجاد یك‌کادر فنی قطعی است و بدون آن نمیتوان کار کرد.

وزارت بازرگانی یك وزارت خانه صددرصد فنی است و نمیتواند بدون افراد صاحب فن وصلاحیتدار ثمر بخش باشد.

من فعلا مشغول مطالعه هستم تا اشخاصی را که صلاحیت عضویت در کادر فنی وزارت بازرگانی را دارند در صورت امکان ازدستگاه های دیگر اینجا منتقل کنم. همچنین بررسی‌هائی می‌شود که در صورت امکان و اجازه دادن وضع بودجه و مقررات، اشخاصی که دراستخدام دولت نیستند برای تکمیل کادرفنی وزارت بازرگانی بکار دعوت شوند

۷۴ هزار هکتار زیر کشت چغندر قند رفته است

محصول قند و شکر امسال کشور بیشتر از سال گذشته خواهد بود.

امروز اطلاع حاصل شد که طبق برآوردی که شده سطح کشت سبز چغندر قند امسال کارخانجات قند دولتی به حدود ۴۴ هزار هکتار بالغ شده است.سطح‌کشت‌سبز کارخانجات خصوصی قند نیز در حدود ۲۷ تا ۳۰ هزار هکتار میباشد.

مشکل امسال‌بعضی‌از مزارع‌چغندر قند بی‌آبی میباشد منجمله در شیراز وفسا تاحدودی بی‌آبی‌از توسعه‌کشت کارخانجات قند دولتی نیز بتدریج جلوگیری میکندامسال محصول‌چغندر قند و در نتیجه محصول قند و شکر کشور از سال گذشته بیشترخواهد بود.

قرار است ازاول‌مهر ماه‌جمع‌آوری محصول چغندر قند بدست آمده‌آغاز شود. بهره برداری از چغندر قند نیز ازاول پائیز آغاز میشود اولین کارخانه‌ای که شروع ببهره برداری امسال خود خواهد کرد کارخانه‌قند مشهد میباشد. چون محصول چغندر قند این منطقه زودتر بدست میاید ومیزان آن‌نیز کافی میباشد. سایر کارخانجات قند دولتی نیز بتدریج از اول مهر ماه بهره برداری خودرا آغاز خواهند کرد.

بانك صادرات و معادن دروزارت بهداری شعبه‌بازمیکند

بطوریکه خوانندگان اطلاع دارند بانك صادرات و معادن در وزارت کشور و دادگستری شعبه‌هائی دایر کرده وبکارمندان این وزارتخانه ها روی پایه های حقوقی وام هائی از طریق این شعبه مزبور پرداخت میکند.

جهت پرداخت وام بکارمندان وزارت بهداری نیز بین مقامات وزارت بهداری وبانك صادرات ومعادن مذاکراتی صورت گرفته است و بزودی شعبه دراین وزارتخانه ازطرف بانك صادرات و معادن جهت پرداخت وام برپایه حقوق بکارمندان وزارت بهداری دائر میگردد.

باتامین اعتبار لازم وتکمیل‌کارخانه

کارخانه‌قند همدان

برای بهره برداری آماده میشود

گزارش خبرنگار ما حاکیست که مذاکرات‌واقداماتیکه برای‌رفع‌اشکالات موجود و آغاز کار، کارخانه قند همدان جریان دارد به نتیجه نزدیك میشود.

امروز یك مقام وزارت صنایع ومعادن در این خصوص بخبر نگارما اظهار داشت که کار خانه قندهمدان که میتواند پس از آغاز کاردر ردیف یکی از بهترین کار خانجات کشور در آید در حدود پنجاه وسه میلیون تومان تاکنون خرج برداشته وبرای تکمیل و آغاز کار کار خانه در حدود هفت میلیون‌تومان دیگر کسری‌وجود داشت که‌صاحبان سهام‌بعلت بحران نتوانستند آنرا پرداخت نمایند.

اهمیت وارزش کار خانه قند همدان که میتواند در وضع زندگی وافزایش در آمد وسطح تولید کشاورزان این منطقه اثرات‌زیادی‌داشته باشددولت ووزارت صنایع ومعادن را علاقمند بحل مشکل کارخانه مزبور نمود و در ماه اخیر مذاکرات مفصلی‌پیرامون حل مشکل موجود و تامین کسری صورت گرفت و قرار شد اعتبار لازم تامین گردد.

کار خانه قند همدان برای سال اول بهره برداری‌خوددر حدود ۱۳۰۰ هکتار چغندر قند با رعایای این منطقه قرار داد بسته است وبا توجه باینکه اولین سال بهره‌برداری سال آزمایشی کارخانه میباشد از سالهای بعد محصول چغندر قند پنج تا شش هزار هکتار در این‌کار خانه بمصرف خواهد رسید.

وصولی بانك کشاورزی

مقامات بانك کشاورزی پیش‌بینی میکنند که وصولی های‌بانك‌کشاورزی درسال جاری به ۱۴۰ میلیون تومان بالغ گردد.

بانك کشاورزی از ابتدای سال تاکنون ۳۵ میلیون تومان وصول‌کرده است ولی موعد قسمت عمده وصولیها در نیمه دوم سال یعنی بعداز برداشت محصول میباشد.

شرکتها

* شرکت ترانسکو با مسئولیت محدود با سرمایه یك میلیون ریال برای کارهای حمل و نقل ومقاطعه‌کاری وهمچنین عملیات گمرکی بمدیریت آقایان محمد جانسپار و گابریل انور خیاط تاسیس شد.

* شرکت نسبی عبدالحسین‌نیکپور وشرکاء منحل شد وآقای حسن‌صیرفی بمدیریت تصفیه آن تعیین گردید.

* شرکت سهامی بنادر و خلیج فارس منحل شد و آقای حیدرجمشیدی مدیریت تصفیه آن را بعهده دارد.

مناقصه و مزایده

*اداره کل کارپردازی وزارت‌پست و تلگراف خرید شش کیلو متر کابل ومتعلقات تا ۳۰ر۵ر۱۳۴۱

تلفن مستقیم قسمت اقتصادی ۳۰۴۵۹۱

کشتی‌ها

*کشتی «داریسا» انگلیسی روز ۱۰ مرداد ماه به بندر خرمشهر وارد و پس از بار گیری ۴۰ تن کالا در همان روز از آن بندر خارج گردید.

*کشتی «مانسو» پانامائی روز ۱۰ مرداد با مقدار ۱۹۴ تن کالا از بندر خرمشهر خارج شد.

*کشتی «باك ساوت» شوروی روز ۱۱ مرداد با مقدار ۷۳۷ تن کالا از بندر نوشهر بطرف باکوعزیمت کرد.

*کشتی «تیرانا» نروژی برای تخلیه ۴۵۵ تن کالا تجارتی روز ۱۰ مرداد به بندر بوشهر وارد شد.

* کشتی«آلس‌مارسك»دانمارکی بامقدار ۵۷۰ تن کالا روز ۱۰مرداد به بندر شاهپور وارد شد.

CONCORDIA LINE
کنکوردیالاین

کشتی کنکوردیافوس m/s "CONCORDIA FOSS"

هم‌اکنون در خرمشهر مشغول تخلیه میباشد ودر ضمن برای بنادرذیل بارگیری مینماید

جنوا ـ مارسی ـ نیویورك ـ بستن ـ فیلادلفیا

بالتیمور و نورفولك

این‌کشتی تا۲۰مرداد برای بنادر فوق بار صادراتی‌قبول مینماید و در حدود ۱۸ روز پس از خروج از خلیج‌فارس به جنوا و ۳۱روز به نیویورك خواهد رسید

کشتی کنکوردیافون m/s "CONCORDIA FONN"

در حدود ۲۵مرداد به خرمشهر وارد و در ضمن تخلیه برای بنادرفوق‌الذکر بارگیری مینماید.

برای‌کسب اطلاعات بیشتر وتامین‌جابنمایندگی کل‌درایران

شرکت‌سهامی لوانت اکسپرس

ترانسپورت (ایران)

خیابان سعدی ـ کاشی: ۴۴۷ تلفنهای ۳۰۵۳۱۳ ـ ۳۰۵۳۱۴ ـ ۳۰۵۳۱۵ ـ ۳۹۰۵۸

و یا بشعبات این شرکت در خرمشهر وتبریز مراجعه فرمائید.

آگهی مجمع عمومی سندیکای حمل و نقل خرمشهر

مجمع عمومی سندیکای حمل ونقل‌خرمشهر در تاریخ ۲۰ر۳ر۱۳۴۱ تشکیل وبرای انتخاب هیئت مدیره ودونفر بازرس اخذرای بعمل‌آمدو نتیجه بشرح ذیل میباشد.

الف ـ هیئت مدیره

۱ـ آقای سید هاشم هاشمی — دبیر سندیکا
۲ـ آقای سید مرتضی تقوی : عضو هیئت مدیره
۳ـ آقای حاج عاصی قادری — عضو هیئت مدیره
۴ـ آقای سید جعفر کهنموئی — عضو هیئت‌مدیره
۵ـ آقای میرزا آقاسعودی — عضوهیئت مدیره

ب ـ بازرسان

۱ـ آقای نعمت‌الله هدایت : بازرس
۲ـ آقای نیك روان — بازرس

دبیرسندیکای حمل ونقل خرمشهر ـ هاشمی

آگهی تشکیل مجمع عمومی عادی

بدینوسیله از کلیه سهامداران محترم دعوت میشود که جهت تشکیل مجمع عمومی عادی در تاریخ روز سه شنبه بیستم شهریور ماه ۱۳۴۱ ساعت ۵ بعداز ظهر درسالن اداره کل گمرك واقع درخیابان داور کاخ‌وزارت بازرگانی حضور بهمرسانید ضمنا طبق‌ماده ۵۵اساسنامه سهامداران‌مقیم شهرستانها میتوانند باگواهی اداره مربوطه یکنفروکیل ازطرف‌خود به‌مجمع‌مزبور معرفی فرمائید.

دستور جلسه

۱ـ شنیدن گزارش بازرسان و هیئت مدیره
۲ـ رسیدگی به بیلان سالیانه‌و اخذ تصمیم در مورد تقسیم و یاعدم تقسیم سود ویژه
۳ـ شور و اخذ تصمیم در مورد خط مشی آینده شرکت
۴ـ انتخاب دو نفر بازرس اصلی و یکنفر بازرس علی‌البدل برای مدت یکسال

مدیر عامل شرکت سهامی میزان مطلق ـ حاجی اسماعیل بناموللائی

آگهی بانك کار

ادارات مرکزی بانك کار شامل اداره حقوقی واداره کارپردازی واداره ساختمان و اداره امور عمومی و اداره کارگزینی از آغاز سال بساختمان جدید واقع درخیابان حافظ انتقال یافته و چون مراجعه بمحل سابق موجب تضییع وقت مشتریان محترم میشود مراتب اعلام گردیدتادر موارد لزوم بدان محل مراجعه فرمایند.

آ ـ ۸۴۳۹

آگهی مجمع عمومی فوق العاده بانك ساختمانی

مجمع عمومی فوق العاده بانك ساختمانی در روز دو شنبه بیست ونهم مردادماه ۱۳۴۱ ساعت ۹صبح در محل بانك ساختمانی تشکیل میگردد. از صاحبان سهام تقاضا میشود در جلسه‌شرکت فرمایند.

دستور جلسه: انتخاب مدیر عامل.

آ ـ ۱۲۸۴۶ الف ۲۸۲۱ بانك ساختمانی

آگهی مجمع عمومی عادی سالیانه

مجمع عمومی عادی سالیانه شرکت سهامی بیمه ایران درساعت ۹صبح روز چهار شنبه ۳۱ مردادماه ۱۳۴۱ در محل شرکت واقع در تهران خیابان سعدی تشکیل میشود.

دستور جلسه مجمع عمومی بقرار ذیل است:

۱ـ انجام وظایفی که طبق بندهای ۱و۲و۳و۴ ماده ۱۶ اساسنامه بعهده مجمع عمومی عادی سالیانه قرار گرفته‌است.
۲ـ اتخاذ تصمیم راجع بطرح پیشنهادی مدیر عامل برای بهره‌برداری مهمانسرای شاه عباس در اصفهان
۳ـ اتخاذ تصمیم درباره گزارش مدیر عامل راجع بطرح نوین بیمه عمرو خانه سازی فرح زاد
۴ـ تصمیم درمورد مسائل دیگری که از طرف مدیر عامل بمجمع پیشنهاد خواهد شد.

مدیر عامل شرکت سهامی بیمه ایران
آ ـ ۱۲۷۲۰

دلارامریکا نقد(اسکناس)	۸۴
دلار حواله پستی	۸۳ر۵۰
پوند انگلیسی نقد(لیره)	۲۳ر۸
پوند حواله‌پستی	۲۳۶
مارك آلمان نقد	۲۱
مارك حواله‌پستی	۲۰ر۸۰
فرانك سوئیس نقد	۲۰
فرانك سوئیس حواله	۱۹ر۷۰
هزارلیر ایتالیا نقد	۱۳۷
هزار لیر ایتالیا حواله	۱۳۴
فرانك فرانسه نقد	۱۷ر۲۰
فرانك فرانسه حواله	۱۷ر۱۰
لیره ترك‌اسکناس بزرگ	۷ر۱۰
لیره ترك کوچك	۷
روپیه پاکستان نقد	۱۰
روپیه پاکستان حواله	۹ر۸۰
روپیه هندوستان نقد	۱۲
روپیه‌هندوستان‌حواله	۱۱ر۸۵

شانس بمردم تهران روی کرده است

گاردن پارتی سازمان کمك کودك «اطلاعات»

ساعت ۱۱ هر شب یکنفر را مفت و مسلم باروپا میفرستد

«میدل ایست» باجت‌های سریع السیر خود مسافرین گاردن پارتی را به اروپا می فرستد

امروز هیئت مدیره سازمان کمك کودك موسسه اطلاعات اعلام کرد که در شبهای گاردن پارتی سازمان کمك کودك جوایز کم نظیری به‌تماشاچیان تعلق‌خواهدگرفت از جمله هرشب طی مراسمی بحکم قرعه یکنفراز تماشاچیان خوشبخت وخوش شانس گاردن‌پارتی راسازمان کمك‌کودك «اطلاعات» با هواپیمای «میدل‌ایست» باروپامیفرستد

این قرعه کشی طی‌مراسم خاصی درساعت ۱۱هرشب‌در حضورتماشاچیان انجام میشود و برنده خوشبخت در همان محل بلیط خودرادریافت‌میکند.

برای شبهای گاردن پارتی سازمان کمك کودك آنقدر وسایل تفریحی و قرعه کشیهای گوناگون انجام‌خواهد گرفت‌که هرتماشاچی چندین برابر پولی‌راکه پرداخته است جوایز و خاطرات خوش بمنزل خواهدبرد . و باین ترتیب باید گفت که شانس بمردم تهران روی کرده‌است .

فراموش نکنید، میدل ایست هر شب درساعت ۱۱ ممکنست‌شمارا باروپا بفرستد .

دروازه خوشبختی .

امروز ستون دروازه خوشبختی گاردن پارتی سازمان کمك کودك‌در جاده پهلوی بالاتراز سه‌راه ونك‌برپا شدو تاچند روزدیگر کار نصب‌دروازه بپایان میرسید واز آن پس هراتومبیلی که‌از زیراین دروازه عبور کند مفت‌و مجانی یك‌نمره شانس خواهدگرفت . این‌نمره دارای دوشانس خواهدبود.

شانس‌اول دریافت سه‌عدد بلیط‌افتخاری گاردن‌پارتی است‌که صاحب آن می تواند از شانسهای‌بزرك دیگری در گاردن پارتی استفاده کند وهرهفته یکباربین نمرات‌داده‌شده قرعه‌کشی میشود و شانس بزرك آن یك بلیط مسافرت به اروپاست که‌در یکی از شبهای‌برگزاری گاردن پارتی قرعه کشی میشود وباینترتیب مردم خوش شانس تهرا ن‌میتوانند مفت‌و مسلم نمره شانس بگیرندو از جوائز آن استفاده کنند .

پرواز مستقیم جت کومت «۴ سی» از تهران به فرانکفورت ولندن

نقط با یک توقف — از طریق بیروت

درجه اول و توریستی

M·E·A

کومت ۴ سی

سدار جت

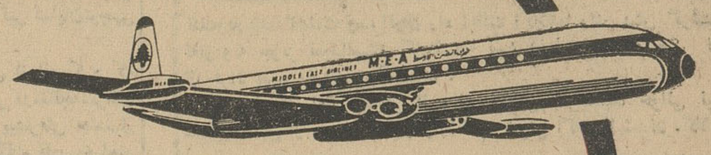

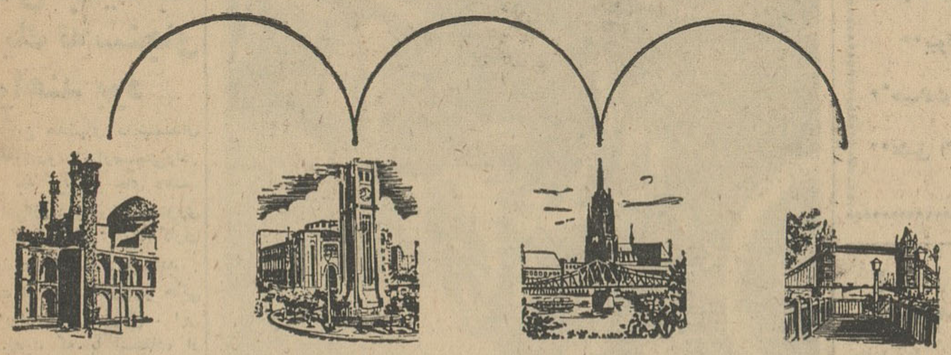

لندن — فرانکفورت — بیروت — تهران

به آژانس مسافرتی خود دیا شرکت ایرتوک خیابان فردوسی ۷۱ تلفن ۶-۵-۶۳۲۶۶۴ مراجعه فرمایید

هواپیمائی میدل ایست

یك چهره از :

هیئت هنرمندان برجسته ترکیه‌که به ایران می‌آیند

بطوریکه قبلا باستحضارخوانندگان عزیز رسید بدعوت سازمان کمك کودك موسسه اطلاعات هیئتی از برجسته ترین هنرمندان ترکیه به منظور اجرای چند برنامه در تهران و شهرستانها بتهران می‌آیند .

این هیئت‌هنری که‌سفیران‌حسن نیت‌کشور ترکیه هستند عواید برنامه‌های خود را بسازمان کمك کودك هدیه خواهند کرد تا صرف تجهیز بیمارستان کودکان شود .

این عکس متعلق به بانو سویم ـ شن‌اوزبزرگترین خواننده ترکیه میباشد .صدای این خواننده اول ترکیه در سراسر آنکشور شهرت و معروفیت خاصی دارد و صفحات اورکورد صفحات آواز را درترکیه بدست آورده و در خارج ازترکیه نیز علاقمندان فراوانی دارد .

هیئت هنرمندان ترکیه تا چند روز دیگر وارد ایران خواهند شد.

جریان مسابقات وزنه برداری باشگاه پولاد

خلیل خدیو

۵۰۰ گرم رکورد یکضرب جهان‌رادر سبك وزن‌خردسالان‌شکست

وزنه برداران باشگاه پولاد باتفاق‌داوران مسابقه در سمت چپ عکس‌آقای میرزائی‌مربی باشگاه دیده‌میشود

اخیرا مسابقات وزنه برداری‌تشویقی باشگاه ورزشی پولاد بسرپرستی‌آقای علی میرزائی کرمانشاهی بداوری آقایان آذری ، زهتاب ، کدخدازاده و با حضور عده ای تماشاچی در محل باشگاه انجام گردید درابتدای مسابقات مدیر باشگاه مطالبی اظهار نمود و سپس مسابقات آغاز گردید.

و این نتایج بدست آمد :

مگس وزن

رحمن ساتکین ، علی عابدکاشی ، محمد امیری اول تا سوم شدند .

پروزن

فرید ون‌نیکبخت ، قاسم حافظی، محمود رزده اول تا سوم شدند .

خروس وزن

در این‌وزن فرمان حمیدوندی اول محمد هاشم زاده دوم و رضا قدیری سوم شد .

سبك‌وزن

احمد قادری اول رضا افصحی دوم و نامدار حمیدی سوم شد .

میان وزن

فخرالدین فتحی اول و مهدی‌ـ منصوری دوم شد .

در خاتمه مسابقات آقای میرزائی مربی باشگاه گزارش فعالیتهای ـ سازمان وزنه برداری را باطلاع ـ مدعوین رسانید و سپس اضافه کرد قهرمان خردسال باشگاه آقای خلیل خدیو که در سبك وزن (خردسالان) بطورآزاد رکورد گیری نمود درقسمت یکضرب نیم کیلو رکورد یکضرب‌جهان را که‌متعلق به «دلیبره» از کشور ـ فرانسه بود شکست ، رکورد یکضرب آقای خدیو ۱۰۹ کیلو گرم بود .

نتایج مسابقات شنای قهرمانی کشور

درشماره دیروز نتیجه قسمتی‌از مسابقات شنای‌قهرمانی کشور باطلاع رسید دراین شماره نتیجه‌رشته‌های مختلف را بچاپ میرسانیم

صد متر سینه

طالبی از تهران بارکورد ۱ر۴ر۲ دقیقه اول ویکتور ابراهیمیان از تهران‌بولادی‌ازآبادان‌عناویم‌ازمسجد سلیمان پروینیان از آبادان عبداله زاده از مسجد سلیمان

۱۰۰ متر پشت

علی‌عرب شریفی از اصفهان‌با رکورد ۱ر۱۲ر۸ دقیقه بهترین‌رکورد کشور دراین رشته شکسته شد.

بهمن نسیم از تهران بغوسیان‌از آبادان فریود از آبادان هاراطون از تهران حداد از اصفهان‌به ترتیب اول تاششم شدند . ناتمام

شرایط ثبت نام‌در دانشکده کشاورزی اهواز

دانشکده کشاورزی اهواز برای سمستر پائیزه سال تحصیلی ۴۱ تعداد ۵۰ نفر دانشجو از طریق مسابقه می پذیرد داوطلبین می توانند از تاریخ ۲۵ مرداد ماه ۴۱ لغایت پایان وقت اداری ۱۵ شهریور بدفتر دانشکده واقع د رملاثانی چهل کیلو متری شمال اهواز (جاده مسجد سلیمان) مراجعه و با ارائه و تسلیم مدارك زیربرای شرکت‌در امتحانات مسابقه ثبت نام نمایند :

مدارك لازم جهت ثبت نام

۱ـ گواهی نامه یا پروانه قبولی (ششم متوسطه طبیعی یا ریاضی)
۲ـ ریز نمرات سال پنجم و ششم متوسطه
۳ـ رونوشت مصدق شناسنامه یك برك
۴ـ عکس ۶×۴ دو قطعه
۵ـ حق مسابقه ۴۰۰ ریال که باید قبلا به صندوق دانشکده پرداخته و قبض رسید آن را ضمیمه سایر مدارك بدفتر دانشکده تحویل نمایند .
۶ـ تنظیم و تسلیم پرسشنامه تحصیلی که از طرف دانشکده در اختیار داوطلب گذاشته خواهد شد . کسانی که خارج از اهواز اقامت دارند می توانند مدارك لازم را با پست سفارشی ارسال ودرخواست ثبت نام نمایند مشروط براین که مدارك قبل از انقضاء موعد مقرر بدفتر دانشکده برسد .
۷ـ تعهد پرداخت ۱۵۰۰ ریال هزینه ماهانه به علت شبانه روزی بودن دانشکده بشرکت تعاونی دانشکده . این‌وجه در آغاز هرماه باید بشرکت مزبور پرداخت شودو ضمنا ممکن‌است این مبلغ با تغییر هزینه زندگی در طول سال تغییر نماید .
۸ـ تعهد پرداخت شهریه دانشجویان که از طرف دانشکده بعدا اعلان خواهد شد .

امتحان ورودی

مسابقه ساعت ۸ صبح دو شنبه ۱۹ر۶ر۴۱ در محل سالن‌شهرداری اهواز از مواد زیر بعمل خواهد آمد :

۱ـ امتحان زبان فارسی
۲ـ انگلیسی ـ فیزیك ـ شیمی ـ طبیعی ـ ریاضی
۳ـ آزمایش پزشکی و نداشتن نقص بدنی
۴ـ آزمایش عملی
۵ـ مصاحبه

کسانی که از امتحان زبان فارسی نمره کمتر از ده داشته باشند مردود واز تصحیح سایر اوراق امتحانی آنها خودداری بعمل خواهد آمد.

در شرایط مساوی با تشخیص دانشکده ، داوطلبانی که دوره‌دوم متوسطه را در شهرستان های جنوبی کشور گذرانده و یا بومی این استان ها باشند و یااز خانواده کشاورز بوده و عملا بکار کشاورزی اشتغال داشته و در محیط روستائی زندگی نموده باشند حق تقدم خواهند داشت .

داوطلبان باید آدرس خودرا بطور وضوح در تقاضا نامه‌خود نوشته ضمن سایر مدارك تسلیم دفتر دانشکده نمایند .

این نکته نیز برای استحضار داوطلبان یاد آوری می شود که هدف کلی دانشکده کشاورزی اهواز که با همکاری فنی بنیاد خاور نزدیك اداره میشود در درجه اول تربیت مهندس کشاورزی برای‌مناطق گرمسیری ایران می‌باشد .

۱ـ۳ آ۱۲۵۱۲ دانشکده کشاورزی اهواز

آگهی قبول‌داوطلب برای آموزشگاه‌بهیاری

دانشکده پزشکی تهران برای تامین کادرکمك پرستاری بیمارستانهای تابعه خود ۵۰ نفر دوشیزه داوطلب باشرایط زیر قبول مینماید .

۱ـ داران بودن گواهی نامه رسمی سه‌ساله اول دبیرستان
۲ـ سن بین ۱۶ و ۲۰ سال
۳ـ رضایت نامه از دبیرستانی که در آن تحصیل کرده‌اند .
۴ـ قبول شدن درمعاینه پزشکی
۵ـ سپردن تعهد دائر براینکه پس‌از خاتمه‌تحصیل مدت چهارسال طبق مقررات دربیمارستان های دانشکده انجام وظیفه نماید .

داوطلبان از تاریخ ۱۵ مرداد تااول شهریور۴۱ بادر دست داشتن دو برك رونوشت شناسنامه وچهار قطعه‌عکس ۶×۴ و مدارك مربوطه‌بین‌ساعت‌ساعت۸ تا۱۱ صبح ببیمارستان فارابی واقع‌درمیدان قزوین‌مراجعه نمایند چنانچه تعداد داوطلبان بیشتر از ۵۰ نفرباشد بامسابقه انتخاب خواهند شد .

۱ـ۵ آ۸۴۸۷ دانشکده پزشکی تهران

خلاصه آگهی اجناس باطله

کارخانه چیت سازی بهشهر هفده قلم‌ضایعات محصول موجود درکارخانه چیت سازی بهشهر رابا شرایطی که در تهران شرکت سهامی نساجی‌ایران‌واقع درخیابان ثریا جنب هتل ماژستیك کاشی۱۰۶ و کارخانه موجود است از طریق مزایده و ۱۰ قلم ضایعات کارخانه را از طریق حراج بفروش‌میرساند داوطلبین میتوانند بامراجعه به محل های نامبرده و اخذ صورت ریز و ملاحظه شرایط مندرج درآگهی مزایده پیشنهادات خود را تاآخر وقت اداری روز شنبه بیستم مردادماه ۴۱ بکارخانه چیت سازی بهشهر تسلیم نمایند . ۲۷۶۰ م ـ الف

رئیس کارخانه چیت‌سازی بهشهر ـ مهندس‌جناب رئیس حسابداری کارخانه ـ ابراهیم نوائی
۱ـ۲ آ۱۲۰۷۲

دوشیزه ناهید(زهرا)زاهد

فرزند سید رضا زاهدی دانش آموز سال اول دبستان تقوی کاشان بین ۸۸ نفر همشاگردان خود با معدل ۱۸ رتبه اول را احراز نمودند.

ـ۱۲۷۸۰

اخبار اصفهان

مراسم سالگرد درگذشت رضاشاه کبیر در نجف‌آباد چگونه برگزار شد ؟

بطوریکه خبرنگار ما در نجف آباد گزارش میدهد : بمناسبت سالگرد درگذشت اعلیحضرت فقید رضا شاه کبیر بانی ایران نوین ، مراسم یادبودی از طرف دفتر نمایندگی روزنامه اطلاعات در نجف آباد برگزار شد .

در این مجلس که با کمک کارکنان برق و ریسندگی نجف آباد ترتیب داده شده بود آقای اگه ـ فرماندار این شهرستان پیرامون خدمات اعلیحضرت فقید بیالائی ایراد کردوسپس جوایز دانش آموزان کارخانه برق و ریسندگی نجف آباد را اهداء نمود .

بعدا آقای هوتن سخنرانی جالبی در مورد شخصیت بارز رضا شاه کبیر ایراد نمود که مورد توجه واقع شد . بعدا نماینده اطلاعات در این مورد صحبت کرد و از آقای هوتن که برای برگزاری این مراسم همکاری نموده بود تشکر کرد .

این مراسم پس از پذیرائی از حضار خاتمه یافت .

دارو رسید

خبرنگار ما در اردکان اطلاع میدهد : مدتی بود بهداری اردکان دارو نداشت و بیماران که اکثرا مستمند و بی‌بضاعت هستند پس‌از مراجعه به‌بهداری ناچار دست خالی بخانه خویش باز میگشتند . خوشبختانه چند روز قبل سهمیه داروی شش ماهه اول سال جاری رسید و موجب خوشحالی اهالی گردید .

باصفهان آمدند

خبرنگار ما در اصفهان اطلاع میدهد : چند روز قبل دانش‌آموزان دانشسرای کشاورزی اهوازباصفهان وارد شدند . طبق برنامه‌ای که از طرف اداره امور تربیتی دانش ـ آموزان فرهنگ اصفهان تنظیم شده است ، آنان از موسسات فرهنگی ونقاط‌دیدنی اصفهان بازدیدخواهند کرد .

شهردار نجف‌آباد مشغول کار شد

خبرنگار ما در نجف آباد گزارش میدهد . اخیرا آقای لقمانی که از قضات باسابقه و فعال میباشد ازطرف انجمن شهر نجف آباد بسمت شهردار این شهرستان انتخاب شد .

آقای لقمانی به نجف آباد وارد شد و مورد استقبال اهالی قرار گرفت .طی چند روز اخیر روسای ادارات دولتی ، معتمدین و نمایندگان طبقات مختلف مردم با شهردار جدید ملاقات و مذاکره کرده‌اند .

در عکس بالا ازراست به چپ به‌ترتیب آقایان لقمانی شهردارجدید نجف آباد ، انواری رئیس دادگاه‌وآقای‌سرگردسامانی رئیس‌شهربانی این شهرستان هنگام مذاکره دیده میشوند .

ساختمان دبستان

خبرنگار ما درنجف آباد گزارش میدهد: بر اثر فعالیت آقایان اگه فرماندار و کارشناس رئیس‌فرهنگ شهرستان‌نجف‌آباد بزودی‌ساختمان دبستان منوچهری این شهرستان تکمیل خواهد شد و مورد استفاده قرار خواهد گرفت، هزینه‌ساختمان این دبستان از وصول عوارض‌قند وشکر تامین شده است .

بازدید مغازه‌های نانوائی اردکان

نانوائی که آرد را الک نکرده بود دستگیر شد

خبرنگار ما در اردکان اطلاع میدهد: چند روز قبل آقای علیلچی شهردار اردکان از مغازه های نانوائی این بخش بازدید بعمل آورد . چون کار شناسی که همراه آقای شهردار بود نظر داد که آرد آقای حسن‌صغیره یکی از نانوایان اردکان الک نشده میباشد و برای خمیر کردن آرد هم از آبهای آلوده و کثیف استفاده کرده است لذا جریان صورتمجلس شد و مشارالیه بشهربانی اعزام گردید وپس از تشکیل پرونده امر روانه دادگاه گردید . همچنین آقای شهردار نان های مغازه اسمعیل قربانی را که از آرد نا مرغوبی پخته شده بود بین مستمندان تقسیم کرد .

اهالی اردکان از فعالیت های آقای شهردار اظهار رضایت و خرسندی میکنند .

تشکیل کلاس

گزارش خبرنگار ما در تیران حاکیست: چندروزقبل‌از طرف‌اداره فرهنگ شهرستان‌نجف آباد کلاس های تقویتی جهت دانش آموزان تجدیدی کلاس های ششم ابتدائی تیران در این بخش تشکیل شد.

اهالی از فعالیت آقای قاهری نماینده فرهنگ تیران‌و اقدام‌فرهنگ نجف آباد راضی میباشند .

پیروزی سرباز

گزارش خبرنگار ما در اصفهان حاکیست : چند روز قبل بین تیم های‌پینگ پنگ‌باشگاه سرباز‌اصفهان و باشگاه ارامنه این شهرستان مسابقه ای انجام شد ، اعضای‌هیئت پینگ پنگ بر جریان مسابقه نظارت میکردند پس از پایان مسابقه‌نتیجه بنفع باشگاه سرباز مرکزتوپخانه اصفهان اعلام شد افراد تیم‌پینگ پنگ‌باشگاه سرباز عبارتند ازآقایان ستوان سوم‌قدیمی ستوان هرشوقی و ستوان خسرو خارا .

نزاع مسلحانه

خبرنگار ما در اصفهان گزارش میدهد : بعد از ظهر چند روز قبل بین عده‌ای از اهالی یکی از قراء زردکوه از توابع اصفهان بعلت اختلافات محلی نزاعی در گرفت .

دراین نزاع شخصی بطرف‌دسته مخالفین تیر اندازی کرد و درنتیجه ولی محمد خورشیدی ، رضا قلی جعفری و حسین خورشیدی بر اثر اصابت گلوله بسختی مجروح‌شدند مجروحین در یکی‌از بیمارستان‌های اصفهان تحت معالجه قرار گرفتند و مامورین ژاندارمری مشغول رسیدگی بجریان نزاع میباشند .

آخرین لحظات عمر یک محکوم باعدام ..

هیبت مرگ، ارکان وجود قاتل جوان را بلرزه درآورده بود

وقتی بنابخواهش وی دونفر ازدوستان زندانیش را بدیدارش آوردند وی آنها را بوسید و گفت :

از قول من بمادرم سلام برسانید و ....

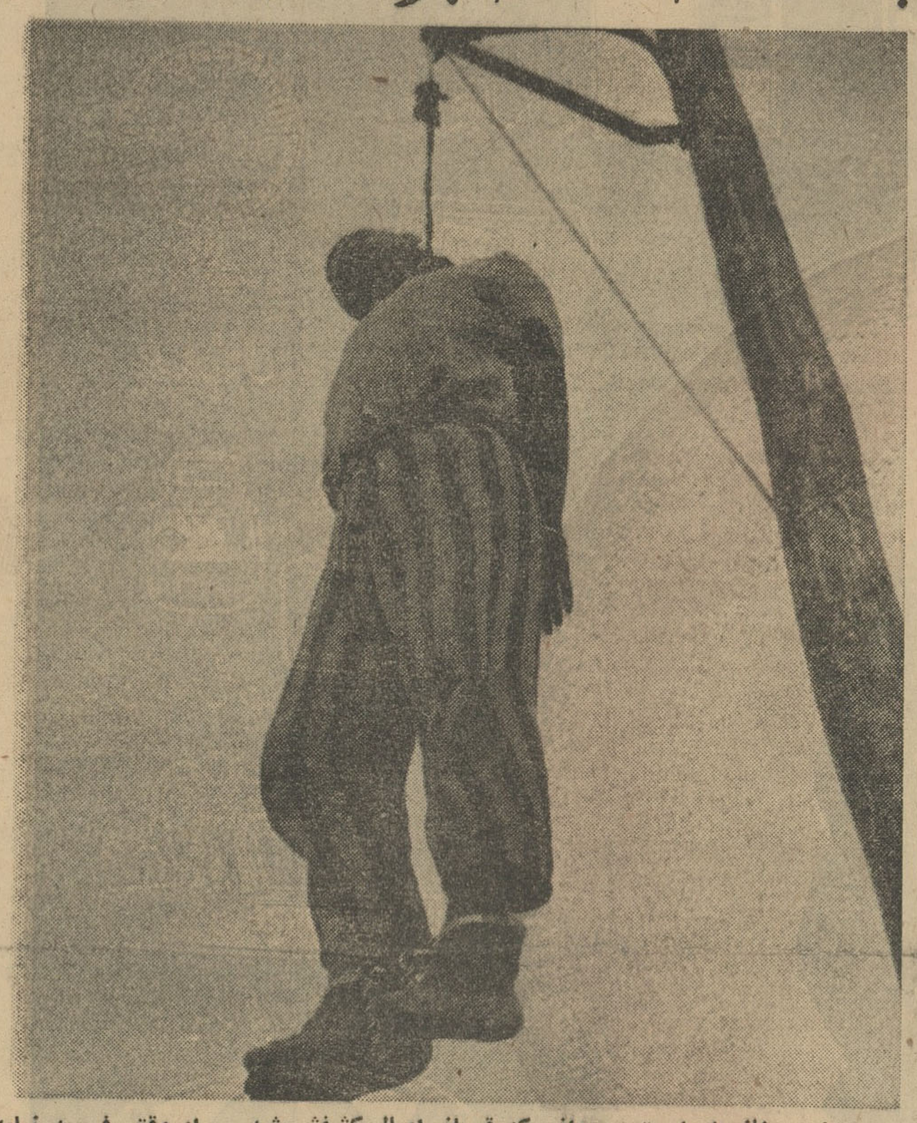

این جنازه او است ، جوانی که قربانی امیال کثیفش شد ... او وقتی فهمید نباید اسیر هوس بود که دیگر سودی نداشت . زیرا یك جنازه هیچگاه هوسی ندارد !

جوان بود و پر شور ، امیال و هوسهای جوانی تمام وجودش را فرا گرفته بود و آنچنان اسیرش کرده بود که میرفت تا بطور کلی انسانیت را فراموش کند . هر روز و هر شب با نفس خویش در جنك بود اما از آنجا که تربیت صحیحی نداشت از آنجا که چون علف هرزه ، سر خود و بی بند و بار بزرك شده بود ، نمی دانست چگونه با هوس های پلید خود بجنگد و چگونه بر دیو درون خویش که از او تمنا های پلیدی داشت غلبه نماید . یکروز صبح که شهوت چشم هایش را پوشانده بود و او را بصورت حیوانی وحشتناك در آورده بود جوان شانزده ساله ای بنام حسین آقا کوچکی را فریب داد و او را به خرابه ای برد . آن نور ضعیفی که گاه گاهی در انتهای مغر تاریکش برق میزد خاموش شد و چون حسین بخواهش کثیف‌او تن در نداد و در صدد دفاع بر آمد ، با کاردی که همراه خود داشت سرش را بطرز فجیعی برید و باریختن خون جوان بی‌گناه به نقشه شوم خویش جامه عمل پوشید . هنگامیکه آرام و خاموش شد ، وقتی غلیان و جوشش هوسش فرو نشست تازه فهمید چه گناهی مرتکب شده است و در یك آن بی خبری ، در یك لحظه غفلت مرتکب قتل شده است. آنوقت تصمیم گرفت بگریزد ، فرار کند ، فرار از خانه ، فرار از شهر ، فرار از عدالت ولی آیا او میدانست بالاخره پنجه عدالت گریبانش را خواهد گرفت و طناب دار بر گردنش بوسه خواهد زد ؟!

دستگیر شد

محمد تقی حاجیان معروف‌به «محمدسندهی»جوان نوزده‌ساله‌ای از اهالی همایونشهر که شغل خشت مالی داشت پس از آنکه با جوان شانزده ساله ای بنام حسین آقا کوچکی عمل منافی عفت انجام داد در یك لحظه‌جنون و بی خبری با کارد سر او را برید و متواری شد . این ماجرا روز بیست و هشتم بهمن ماه‌سال ۱۳۳۹ در همایونشهر اتفاق افتاد و مردم‌را بشدت خشمگین‌ساخت هنوز چند روزی از فرار محمد سندهی نگذشته بود که مامورین ژاندارمری او را دستگیر کردند و با پرونده امر تحویل دادسرای شهرستان اصفهان دادند .

دروغ گفت !

محمد سندهی هنگام محاکمه برای فرار از مجازات سن خود را هفده سال و شش ماه اعلام داشت در صورتیکه او هیجده ساله بود . پس از معاینه پزشك قانونی سن او قانونی اعلام گردید و مجازات او هیچگونه مانعی نداشت . محمد در باز پرسی های اولیه که در دادگاه جنائی اصفهان انجام گرفت اعتراف به قتل نمود و ماجرا را اینطور شرح داد .

اورا کشتم

من پس از آنکه حسین آقا کوچکی را فریب دادم و بخرابه بردم با او عمل منافی عفت انجام دادم . او مرا تهدید کرد که جریان را بپدرش خواهد گفت و از من بپاسگاه ژاندار مری شکایت خواهد نمود . من که می ترسیدم گرفتار شوم کاردم را از جیب بیرون آوردم و او را روی زمین خواباندم طفلك مثل پرستوی بی خانمانی می‌لرزید ، از چشم هایش وحشت می‌ریخت و مرتبا بمن التماس میکرد ، اما خون جلوی چشم های مرا گرفته بودومن چیزی نمی‌فهمیدم آنوقت باکارد گلوی‌وی‌وشرائین او را قطع کردم، بعدا جنازه‌اش را بگوشه ای بردم و کارد خون آلودم را پاك کردم تازه آنوقت بود که متوجه شدم چه گناه بزرگی را مرتکب شده ام .

محکوم گردید

دادگاه جنائی اصفهان باتفاق آراء این‌جوان سنگدل رامحکوم باعدام کردو رای دادگاه رابرای تائید بدیوان کیفر فرستاد . دیوان کیفر هم حکم صادره را تائید کرد و اعدام محمد قطعی شد .

وصیتی ندارم

ساعت سه بعد از نیمه شب بود که محمد را از زندان بدفتر زندان منتقل کردند و باو اطلاع دادند که محکوم باعدام شده است . فرایض دینی انجام‌گرفت وآقای معزی، قاضی عسگر گفت: اگر وصیتی داری بکن . محمد که رنك و رویش پریده بود و بدنش آشکارا میلرزید تقاضا کرد دو نفر از رفقای زندانیش را بیاورند . بلافاصله تقاضای او انجام شد و دو نفر زندانی را بدفتر زندان آوردند . محمد در حالیکه‌میگریست‌با آنان‌روبوسی کرد وخدا حافظی نمود .مامورین اخطار کردند که وقت تمام‌شده است و باید بطرف میدان نقش جهان که چوبه دار در آنجانصب شده بود بروند ، محمد صورتش را بطرف رفقایش بر گرداند و آهسته گفت : بمادرم ... سلام. سلام مرا بمادرم برسانید .

در پای چوبه دار

سپیدی شیری رنك صبح به آسمان پاشیده می شد وسیاهی شب را کم‌کم پاك میکرد . بیش از دو هزار نفر از اهالی اصفهان که مطلع شده بودند قاتلی در میدان نقش جهان بدار مجازات آویخته میشود از شب قبل در میدان حضور یافته و برای‌تماشا جا گرفته بودند . از پشت سر جمعیت ، در یك گوشه خلوت پیر زنی آهسته و آرام اشك می ریخت .دراین موقع اتومبیل زندان از دور پیدا شد . مردم زمزمه کردند قاتل را آوردند ، قاتل را آوردند . اتومبیل وارد میدان نقش جهان شد و درست مقابل چوبه دار ، آنجا که‌حلقه طناب با نسیم ملایم صبحگاه می رقصید توقف کرد و محمد در حالیکه دو نفر پاسبان زیر بازویش را گرفته بودند تابزمین نخورد از اتومبیل پیاده شد وزیر حلقه‌دارایستاد. سکوت‌غم‌انگیزی بر میدان سایه انداخته بود و عده ای که مشاهده میکردند قاتل بسیار جوان است تاثری شدید در چهره هایشان نمودار میشد ، تاسف از اینکه این جوان چرا باید فدای جهالت خویش شود !

زیر چوبه دار آقای مبشر نماینده دادستان‌در باره‌دستورات دینی و مجازات قاتلین صحبت کرد و اشاره نمود که سرنوشت تاثر انگیز این جوان قاتل باید درس عبرتی برای دیگران‌باشد. سپس منشی دادگاه جنائی حکم دادگاه را قرائت کرد . قاتل در تمام مدت ساکت بود و هیچ حرفی نزد . طناب دار را بگردن او انداختند ، آنهائی که جلو بودند جلو تر آمدند ، عده ای که عقب‌بودند بجلو فشارآوردند، پیر زنی که در گوشه ی میدان بلند بلند می گریست ساکت شد و چشم های از حدقه در آمده اش را به چوبه دار دوخت، نسیم ملایم صبحگاهی همچنان میوزید ، بوی مرگ ، بوی اندوه، بوی غم در فضا پیچیده بود . عقربه های ساعت اندکی از چهار گذشته بود که طناب دار کشیده شد . قاتل بالای دار رفت ، تشنج مرگ او را فرا گرفت ، چند تکان شدید خورد و بعد آرام شد ، جنازه بربالای دار آهسته آهسته تکان میخورد، مردم دسته دسته بدنبال کار خود میرفتند ، روشنی روز جای تیرگی های شب را می گرفت و اولین اشعه خورشید جنازه‌قاتلی را که به مجازات رسیده بود روشن میکرد . جنازه را ساعت پنج و چهل و پنج دقیقه پائین آوردند ،آقای‌دکتر لقمانی‌پزشك شهربانی و آقای میر علائی از جنازه معاینه بعمل آوردند و آخرین تشریفات انجام شد . هنگامیکه جسدرا ازمیدان نقش جهان بیرون می‌بردند باز صدای شیون و زاری پیر زنی که در ابتدادر گوشه ی‌میدان‌میگریست و بعد بهت زده شده بود بلند شد او خاله قاتل بود . خاله قاتلی بود که بیش از نوزده‌سال و پنج ماه نداشت .

آخرین قدم را برداشت .... ترس از مرگ وحشتناکی که چند لحظه دیگر فرا میرسید . اورا در بهت و سکوتی عجیب فرو برده بود او تا آخرین لحظه هیچ نگفت.

برهنه‌ای درخیابان !

لباسهای مردی را که در رودخانه شنا میکرد بسرقت بردند

مرد لخت در خیابانها میدوید و مردم می‌خندیدند !

خبرنگار مادر اصفهان مینویسد: شورتی که بپا داشت لخت وعریان بطرف منزل راه‌افتاد بین راه عده‌ای از مردم او را با آن قیافه مضحك بیك‌دیگرنشان میدادندو میخندیدند وی بهر صورتی بود خود را بخانه رساند ولباس دیگری پوشیده و یکسره بکلانتری رفت و شکایتی در این مورد تسلیم افسر نگهبان نمود .

فعلا جریان تحت رسیدگی‌است.

تصادفات اتومبیل

اصفهان ـ اتومبیل شماره ۱۳۴۸۳۴ هنگامیکه با سرعت‌زیادی از خیابان «مارنان» اصفهان میگذشت با عابر پانزده ساله‌ای بنام حسن کلانتری فرزند عزیزاله از اهالی این شهرستان تصادف کرد واورا مجروح‌نمود . مجروح بلافاصله به بیمارستان ثریا اصفهان منتقل گردید و بستری شد . راننده متخلف هم وسیله مامورین کلانتری پنج دستگیر شد و پس از تشکیل پرونده امر روانه دادسرای‌شهرستان اصفهان گردید.

کشیک پزشکان وداروخانه‌ها

اصفهان ـ دوشنبه ۱۵ر۵ر۱۳۴۱

آقای دکتر جهانپناه ـ خیابان هاتف ـ تلفن ۴۷۲۹

آقای دکتر رشتچی ـ خیابان زاهدی

آقای دکتر لالی دندانپزشك ـ خیابان شاه عباس ـ تلفن ۵۹۸۹

آقای دکتر سید مصطفی طبا طبائی ـ خیابان شاه‌چهار راه‌تربیت

داروخانه ابن سینا ـ خیابان محمد رضا شاه ـ تلفن ۵۸۲۵

بیمارستان ثریا ـ خیابان زاهدی تلفن ۲۱۲۶ و ۵۰۲۰

یزد ـ دوشنبه ۱۵ر۵ر۱۳۴۱

آقای دکتر لعین

همایونشهر ـ دوشنبه ۱۵ر۵ر۱۳۴۱

داروخانه میردامادی

برنامه سینما و تآتر ...

سینما پارس ـ وقتی که برك‌ها میریزد ـ تمام رنگی

سینما ساحل ـ نورمن در فضا ـ باشتراك نورمن ویزدم

سینما همایون ـ گنج های ژنرال یا ماشتیا ـ تمام رنگی

سینما ایران ـ آتشپاره تهران ـ فیلم فارسی

سینما حافظ ـ جوادن شرور ـ باشتراك جف‌چندلر

سینما سعدی ـ انتقام بربرها ـ سینما اسکوپ ـ تمام رنگی

سینما تاج نورمن در فضا ـ باشتراك نورمن ویزدم

سینما مایاك ـتله ـ تمام رنگی ـ باشتراك ریچارد دوید مارك

سینما آسیا ـ کلانتر مبارز ـ باشتراك ادی مورفی

تئاتر سپاهان ـ مدال طلا ـ باشتراك ارحام صدر

تئاتر اصفهان ـ در راه شرف با شرکت توران پروانه

تئاتر پارس ـ اینهم یه‌جورشه ـ با شرکت وحیدی

تاتر خانودگی پارس

بهترین نمایشنامه کمدی خود را بنام

اینهم یه جورشه

بهنردوستان تقدیم میکند

در این نمایشنامه وحیدی قهرمان کمدین‌شرکت‌دارد

شروع ۸½ بعد از ظهر

کیم

یکی دیگر از محصولات خودرا بنام بستنی‌زرین

بیازار عرضه نموده در موقع خرید

به مارك کیم‌توجه‌فرمائید

۱ـ۳۰

آ ـ ۶۱۷۸

آموزشگاه نورخورشید تنها موسسه فرهنگی نوبنیاد با تشکیلات بی‌سابقه ومدرن ابتدائی ـ متوسطه(خیابان استانداری ـ تلفن ۴۱۵۸)صبح‌ـعصر

نیازمندیها و آگهی‌های کوچک

بازار خرید و فروش اثاثیه دست دوم

مبلمان منزل

نمایشگاه ایران کالا تلفن ۴۵۶۸۹

سرویس اطاق خواب از بهترین نورمیکاهای اعلا برنگهای جالب و زیبا مدل ۶۲ - ۶ پارچه از ۱۴۰۰الی ۱۶۵۰ تومان

بوفت چوب گردو و فورمیکا با دکوراسیون بسیار زیبا و ویترین و آئینه ۸۰۰ تومان

انواع میز توالت از ۱۸۰ الی۲۲۰ تومان

انواع میزهای شیشه جلوی مبل ۶۰×۱۲۰ مدل ۶۲ از ۷۵ الی ۸۵ تومان میز و صندلی نهار خوری ۱۲ نفره فورمیکا بسیار شیك ۶۰۰تومان

انواع مبل های زیبا ۷ پارچه از بارچه های پرلون و موهر و رنك های مختلف مدل۶۲از ۶۵۰ الی ۹۰۰تومان

انواع میز و صندلی فلزی وبوفت های ۲ متری و اشکاف ها ۲ در و ۳ در بقیمت های بسیار ارزان وزیبا

آپارات سینما

نمایشگاه ایران کالا تلفن ۴۵۶۸۹

آپارات سینما ۱۶ میلیمتری با ناطق ۴۰۰۰تومان

صندوق نسوز

نمایشگاه ایران کالا تلفن ۴۵۶۸۹

صندوق نسوز۷۰۰ کیلوئی۱۰۰۰تومان

خرید لوازم منزل بقیمت ارزان در ایران کالا وفروش لوازم بقیمت عادلانه در ایران کالا - تهران خیابان شاه چهارراه گلشن ۴۵۶۸۹

لوازم موسیقی

نمایشگاه ایران کالا تلفن ۴۵۶۸۹

پیانو براستد انگلیسی ۶۰۰۰تومان
۱کاردئون‌مرشی ۸۰باس ۸۰۰تومان
۱کاردئون امپریال ۸۰باس ۳۰۰تومان
۱کاردئون رویال ۱۲۰ باس ۹۰۰تومان

نمایشگاه ایران کالا همه روزه- مقداری لوازم منزل که از ایرانیها و خارجیان مقیم تهران خریداری می نماید در دسترس مشتریان محترم قرار میدهد حتما از ایران کالا دیدن فرمائید

رادیو گرام

نمایشگاه ایران کالا تلفن ۴۵۶۸۹

رادیو گرام شاوب‌لورنس ۱۲۰۰تومان
رادیوگرام‌گراندیك ۱۱۵۰تومان
رادیو گرام فیلیپس ۱۱۰۰تومان
رادیوگرام زیمنس ۱۵۰۰تومان
رادیو گرام امود ۱۱۰۰ تومان

کولر

نمایشگاه ایران کالا تلفن ۴۵۶۸۹

کولر زیمنس گازی ۱۵۰۰تومان

اجاق گاز

نمایشگاه ایران کالا تلفن ۴۵۶۸۹

اجاق گاز پرسی ۱۱۰۰ تومان
اجاق گاز زانوس ۹۰۰تومان

جهیزیه‌عروس‌خانمها

نمایشگاه ایران کالا تلفن ۴۵۶۸۹

خانواده‌های محترم چنانچه تصمیم به خرید جهیزیه جهت نوعروسان عزیز خود گرفته اید قبلا به این نمایشگاه سری بزنید چون ما بهترین سرویس‌اطاق خواب‌و سرویس‌پذیرائی وسرویس نهار خوری و انواع مبل های زیبای مدل ۶۲ و مدرن درجه‌یك و قالی و لوازمات دیگر را در اختیار داریم شما می توانید لوازم ضروری خود را بنصف قیمت و بهترین جنس تهیه نمائید .

بخاری

نمایشگاه ایران کالا تلفن ۴۵۶۸۹

بخاری پرفکشن بزرگ ۱۲۰۰تومان
بخاری ساخت ایران ۲۵۰ تومان
بخاری شیشه‌پرفکشن ۱۷۰تومان

رادیو

نمایشگاه ایران کالا تلفن ۴۵۶۸۹

رادیو های برقی و باطری از ۶۰ الی ۲۰۰ تومان

نمایشگاه ایران کالااولین موسسه خرید و فروش‌لوازم در ایران

اثاثیه و اشیاء دست دوم زیر را به هم میهنان عزیز تقدیم می نماید هم‌میهنان شهرستانی ما نیز میتوانند بامامکاتبه نموده و در صورت لزوم از اثاثیه های دست دوم و ارزان این فروشگاه خریداری نمایند .

نمایشگاه ایران کالا همیشه مقدار زیادی لوازم زندگی دست دوم که از منازل ایرانی و خارجی تهیه نموده موجود دارد نشانی :
تهران خیابان شاه چهار راه گلشن نمایشگاه ایران کالا ۴۵۶۸۹

لباسشوئی

نمایشگاه ایران کالا تلفن ۴۵۶۸۹

لباس‌شوئی هاینت‌پوینت ۱۲۰۰تومان
لباسشوئی امریکائی ۸۰۰تومان

چرخ خیاطی

نمایشگاه ایران کالا تلفن ۴۵۶۸۹

چرخ‌خیاطی پائی‌پلیموت ۵۰۰تومان
چرخ خیاطی دستی زونداب برقی ۴۵۰ تومان
چرخ خیاطی دستی دور کوب برقی ۴۵۰ تومان

خرید لوازم منزل درایران کالا و فروش لوازم منزل‌نیز بوسیله ایران کالا بنفع شماست

یخچال

نمایشگاه ایران کالا تلفن ۴۵۶۸۹

یخچال۲۲ فوت خوابیده ۴۰۰۰تومان
یخچال ۱۳فوت اندریا ۲۴۰۰تومان
یخچال ۱۳ فوت زانوس ۲۴۰۰تومان
یخچال ۱۲فوت نروژ ۲۳۰۰ تومان
یخچال ۸فوت جنرال ۱۶۰۰تومان
یخچال۹ فوت بردا ۲۲۵۰تومان
یخچال۸ فوت ایندس ۱۶۰۰تومان
یخچال ۷ فوت بوش ۱۶۰۰تومان
یخچال بستنی سازی دنا ۱۸فوت ۶۰۰۰تومان

تلویزیون

نمایشگاه ایران کالا تلفن ۴۵۶۸۹

تلویزیون مبله۲۴ المپیك ۲۰۰۰تومان
تلویزیون مبله ۲۱ وستینگهاوس ۲۰۰۰تومان
تلویزیون مبله۲۱امود ۲۰۰۰تومان
تلویزیون مبله رکورد ۱۶۰۰تومان
تلویزیون مبله ۲۱ شاوب‌لورنس۲۲۰۰ تومان
تلویزیون‌مبله۲۱ کلمبیا ۱۶۰۰تومان
تلویزوین‌مبله ۲۱ فیلیپس ۱۶۰۰تومان
تلویزوین‌مبله ۲۱ آرسی‌آ ۱۶۰۰تومان
تلویزوین‌مبله ۲۱ آندریا ۱۵۰۰ تومان
تلویزیون مبله ۲۱ شاوب‌لورنس ۱۶۵۰ تومان
تلویزیون مبله۲۱ امود ۱۴۰۰ تومان
تلویزیون‌مبله ۱۷ آدامیرال ۹۰۰تومان

آینه شمعدان

نمایشگاه ایران کالا تلفن ۴۵۶۸۹

آئینه‌شمعدان نقره‌سرویس ۶۰۰تومان
آئینه‌شمعدان‌نقره سرویس ۲۵۰تومان

قالی

نمایشگاه ایران کالا تلفن ۴۵۶۸۹

قالی کاشان کرم ۵ر۳× ۵ر۴ متری ۲۳۰ تومان
قالی‌کاشان لاکی ۵ر۳ × ۵ر۲ اعلامتری ۲۲۰ تومان
قالی کاشان لاکی ۴×۳ اعلا متری ۲۳۰ تومان
قالی‌ساروق ۴×۳ اعلامتری ۱۴۰تومان
قالی‌کرمان ۴×۳ اعلا متری ۱۲۵تومان
قالی‌کرمان۵ر۲×۵ر۳ اعلا متری ۱۳۰ تومان
قالی‌تبریزی ۴×۳ اعلامتری ۱۱۰تومان
قالی‌تبریزی ۴×۳ اعلامتری ۱۰۰تومان
قالی‌تبریزی ۵ر۳ × ۵ر۲ اعلامتری ۱۰۰ تومان
قالی‌مرندی ۴×۳ اعلا متری ۱۰۵تومان
وانواع قالی های دیگر باندازه های مختلف
قالیچه قم فروی ۷۵۰تومان
قالیچه‌کاشان جفت ۱۶۰۰تومان
قالیچه کاشان جفت ۹۰۰تومان
قالیچه کرمان ذرع و نیم ۲۰۰تومان
انواع‌کناره های خوش نقشه وزیبا متری از ۱۱۰۰ الی ۱۴۰۰ تومان

نمایشگاه ایران کالا قالی های شما را برای شستشو قبول نموده و در اسرع وقت ودستمز ارزان تحویل شما میدهد

نمایشگاه مبل شیك

نقد و اقساط معامله میکند خیابان شمیران بالای سه‌راه ژندان۷۰۵۴۷
آ ۱۶۳۸ ۱-۲۶

ضبط صوت

نمایشگاه ایران کالا تلفن ۴۵۶۸۹

ضبط‌صوت بایرود ۱۲۰۰تومان
ضبط‌صوت‌گراندیك ۸۳۰-۱۵۰۰تومان
ضبط‌صوت‌گراندیك ۲۵ ۱۲۰۰تومان
ضبط صوت ساجا ۶۰۰تومان

جاروب برقی

نمایشگاه ایران کالا تلفن ۴۵۶۸۹

جاروب الکترو لوکس ۳۵۰تومان
جاروب هور ۲۹۰تومان
جاروب زیمنس ۲۵۰تومان

ماشین دست باف

نمایشگاه ایران کالا تلفن ۴۵۶۸۹

ماشین دست باف از ۱۹۰ الی ۲۵۰ تومان

معاوضه

فرش کهنه ونو

برای معاوضه فرش های کهنه و مستعمل به‌قالیهای نو با قیمت‌تجارتی بخیابان مهران فرش فروشی‌رئیسیان مراجعه فرمائید تلفن ۳۰۳۰۵۲
۱-۳۰ آ-۱۷۹۸

فرشهای کهنه شما را خریداریم
فروشگاه سهیل
جاده قدیم شمیران ایستگاه قصر
تلفن ۷۳۱۹۴

شاداب
آلمینیوی صد در صد خالص تلفن ۵۱۰۴۱

خرید اثاثیه دست دوم

نمایشگاه وفروشگاه‌ایران‌کالا

اولین موسسه خرید وفروش‌لوازم منزل درایران ، ایران‌کالا- یخچال- تلویزیون -قالی- قالیچه -رادیوگرام کولر - چرخهای خیاطی - پنکه - بخاری و سایر لوازم منزل شما را بقیمت عادلانه خریداری مینماید - پس اگر چنانچه قصد مسافرت یا تصمیم فروش اثاثیه خود دارید لطفا به این نمایشگاه اطلاع فرمائید تا کارشناسان باتجربه مادر اسرع وقت در خدمت حاضر شده و لوازم شما را نقدا خریداری نمایند - خیابان شاه چهار راه گلشن

نمایشگاه وفروشگاه‌ایران‌کالا تلفن ۴۵۶۸۹

فروشگاه خالقی
قالی
یخچال
تلویزیون
ضبط صوت
رادیو گرام
وسایر لوازمات برقی شمارا
بقیمت عادلانه خریداریم لطفابفروشگاه خالقی امیرکبیر سه‌راه امین حضور ۵۱۲۷۶ مراجعه فرمائید
۱-۲۶ ۱ -۱۴۴۲

فروشگاه ماه

یخچال - تلویزیون - ضبط صوت و سایر لوازمات برقی شما را عادلانه خریداریم سه‌راه امین حضور شماره ۷۰۷ جنب کشور طیور تلفن ۵۳۵۷۶
۳-۰۱ آ-۱۷۹۲

یخچال - تلویزیون -فرش

درمنازل خریداریم پشت‌شهرداری فروشگاه شاهین تلفن ۳۰۵۳۸۸
۱-۲۶ آ-۱۶۷۸

بهترین سوسن‌های پرده‌ای بقیمت تجارتی وانواع پرلون‌های رومبلی
مرکز فروش :
تهران سرای امیرد الان وسط
شماره ۱۱۰

کلینیک دندانپزشکی خصوصی
علی حکیم پور
مجهز بدستگاههای مدرن تحت نظر دکترهای متخصص دندانپزشکی و دندان سازی قسمت مخصوص درمان جهت بانوان و کودکان تحت نظر بانوی دندانپزشک
پذیرائی صبح وعصر با تعیین وقت قبلی
خیابان شاه آباد و باغ سپهسالار کوچه مهندس الممالک
تلفن : ۳۲۴۸۱

سایر محصولات کارخانه مرز آلمان :
۱- پلاستونکس ب برای برجسته کردن سینه ها
۲- کرم ویتامینه سوبلان برای تغذیه و تقویت پوست
۳- لوسیون سوبلان برای پاک کردن هرنوع توالت
۴- صابون سوبلان برای شستشوی قبل از توالت

فروش اثاثیه دست اول

لوازمات طبی

کارخانجات صنعتی طلوع

TOLOU.O

ظرف بهداشت (جای پنبه) تخت ژینو گلژیك - تخت معاینه - ویترین - میز پانسمان - پاراوان - صندلی گردان (تابوره) - سرم زنی والیگاتور - برانکار و غیره - سفارشات پذیرفته میشود .

لوازم فلزی

کارخانجات صنعتی طلوع

میز تحریر یکطرفه	۲۱۵۰ ریال
میز تحریر یکطرفه	۲۵۰۰ ریال
میز تحریر یکطرفه	۳۵۰۰ ریال
میز تحریر دو طرفه	۵۰۰۰ ریال
صندوق نسوز ۱۸۰ کیلو	۲۵۰۰ ریال
صندوق نسوز ۲۲۰ کیلو	۳۶۰۰ ریال
صندوق نسوز ۳۰۰ کیلو	۴۶۰۰ ریال
قفسه بایگانی	۴۰۰۰ ریال
جای کلاسور	۴۵۰۰ ریال
کمد جا لباسی	۴۵۰۰ ریال
صندلی تاشو ۶ عدد	۱۴۰۰ ریال
صندلی تاشو ۶عدد	۱۶۰۰ ریال
میز ناهار خوری	۱۲۰۰ ریال
میز عسلی	۲۲۰ ریال
تختخواب فلزی	۵۵۰ ریال
تختخواب سفری	۸۵۰ ریال
صندلی‌آهنی تشك‌دار ۶عدد	۱۶۰۰ریال
صندلی گردان	۱۴۰۰ ریال
نردبان آهنی تاشو متری	۵۰۰ ریال
صندلی راحتی تحریر	۸۰۰ ریال

خیابان خیام چهار راه گلوبندك فروشگاه طلوع تلفن ۵۷۹۳۱

لوازم فلزی ابتکار

میز تحریر یکطرفه ۲۵۰۰ ریال
میز تحریر دوطرفه ۵۰۰۰ ریال
کمد بایگانی ۳۵۰۰ ریال
جاکلاسور چهارکشو ۳۵۰۰ ریال
صندلی گردان تمام فلزی ۳۵۰۰ ریال

قفسه آشپزخانه زیر ورو بافرمیکا ۱۰۰۰۰ ریال (ده هزار ریال) نردبان فلزی تاشو متری ۴۲۰ ریال

سفارشات دراسرع وقت بانازل‌ترین قیمت تحویل میگردد .

شاه آباد پاساژ اقبال فروشگاه ابتکار .
آ-۱۸۷۱ ۱-۱۵

هتل ها و رستورانها

هتل پارسا

مجهز بتمام وسائل مدرن وراحت باناز‌لترین قیمت‌آماده پذیرائی از مراجعین محترم می باشد تهران خیابان منوچهری کوچه ژاندارك‌تلفن ۳۵۶۴۷

سالن غذاخوری پارسا

همه روزه آماده پذیرائی‌از عموم مراجعین محترم‌ومهمانی های خانوادگی می باشد . تهران خیابان منوچهری‌کوچه ژاندارك تلفن ۳۵۶۴۷
۱-۶ آ-۱۸۲۳

فروشگاه لوازم کشاورزی

درفروشگاه مهندس کرمانچی

تراکتور بدون پیش قسط - تریلی تمام آهن کمپرسی ۴ تن ۷۵۰۰تومان ماشین آلات کشاورزی - پمپ آبیاری چاه عمیق خیابان تهران نو۳۶۰ تلفن ۷۴۸۷۷ نمایندگی در ساوه - قم اراك
۱-۳۰ آ-۱۶۴۴

برنامه سینماها

سینماآسیا تلفن ۴۲۹۰۹
آیوانهو -رنگی - دوبله بفارسی باشرکت الیزابت تیلور -ربرت‌تایلور شروع۱۱صبح ۳-۵-۷-۹ بعدازظهر

سینما ادئون- تلفن ۳۸۱۱۸
دختران - سینما سکوپ رنگی دوبله بفارسی‌باشرکت‌جین کلی-متیزی گینور شروع ۳۰ر۱۰ صبح ۳۰ر۲ - ۳۰ر۴ ۳۰ر۶ - ۳۰ر۸ بعد از ظهر

سینما امپایر- تلفن ۴۹۰۸۱
جسارت لیندبرك -سینما سکوپ رنگی -دوبله بفارسی باشرکت جمس استوارت شروع سالن ۳۰ر۱۰ صبح ۳-۵-۷-۹ وتراس ۳۰ر۷-۳۰ر۹ بعداز ظهر

سینما ایران- تلفن۳۶۳۵۴
چشم‌براه -فارسی باشرکت ایرن مهدوی -تهمینه شروع ۳۰ر۱۰ - ۳۰ر۱۲- ۳۰ر۲-۳۰ر۴-۳۰ر۶-۳۰ر۸ بعدازظهر

سینما اسکار- تلفن۴۵۷۹۷
پادوی‌هتل -دوبله بفارسی باشرکت جری‌لوئیز شروع سانسها ۳۰ر۱۰صبح ۳۰ر۲-۳۰ر۴-۳۰ر۶-۳۰ر۸ بعداز ظهر

سینما ایفل- تلفن ۳۷۲۷۷
هرگز دزدی مکن -سینماسکوپ رنگی -دوبله بفارسی باشرکت جمس کاگنی -شرلی جونز -شروع۳۰ر۱۰ صبح۳۰ر۲-۳۰ر۴-۳۰ر۶-۳۰ر۸ بعداز ظهر

سینما پلازا- تلفن ۴۴۲۵۵
هرگزدزدی مکن -سینماسکوپ- رنگی -دوبله بفارسی باشرکت جمس کاگنی -شرلی جونز شروع سانسها ۳۰ر۱۰صبح -۳-۵-۷-۹ بعداز ظهر

سینما تخت‌جمشید- تلفن ۴۳۵۵۰
زیرپرچم جوانان -سیناسکوپ رنگی -دوبله‌بفارسی باشرکت پل نیومن -جون کالینزشروع۳۰ر۱۰صبح ۳-۵-۷-۹ بعداز ظهر

سینما چارلی- تلفن ۶۸۴۶۱
گناهکار بزرك-دوبله بفارسی با شرکت گریگوری پك- آواگاردنر - شروع سانسها ۳۰ر۱۰ صبح ۳-۵-۷-۹بعدازظهر

سینما حافظ - تلفن۳۴۰۷۴
آیوانهو -رنگی -دوبله بفارسی با شرکت الیزابت تایلور - ربرت تایلور شروع۳۰ر۱۰ صبح -۳۰ر۲-۳۰ر۴- ۳۰ر۶-۳۰ر۸ بعدازظهر

سینمادرایوین-تلفن۷۹۱۵۴۳
آیوانهو -رنگی دوبله بفارسی‌با شرکت ربرت تایلور -الیزابت تایلور شروع سانسها ۳۰ر۷- ۳۰ر۹بعدازظهر

سینما دنیا- تلفن ۳۳۸۱۲
انتقام جك‌اسلید -سینما سکوپ دوبله بفارسی -باشرکت جان‌اریکسون شروع‌سانسها ۳۰ر۱۰ صبح ۳۰ر۲ - ۳۰ر۴-۳۰ر۶-۳۰ر۸ بعداز ظهر

سینما دیانا- تلفن ۴۲۰۱۰
مرك فرارمیکند -دوبله بفارسی- باشرکت دانیل ژلن -آن مشار -شروع سانسها ۱۱صبح ۳-۵-۷-۹ بعدازظهر

سینما رادیو سیتی- تلفن ۴۳۳۲۰
دختران - سینما سکوپ رنگی دوبله بفارسی‌باشرکت کی کندال-متیزی گینور شروع ۱۱ صبح ۳- ۵- ۷- ۱۵ر۹ بعد از ظهر

سینما رکس- تلفن ۳۴۱۶۹
سرگذشت جرج‌رافت - دوبله به فارسی باشرکت جین مانسفیلد - ری‌دانتون‌شروع سانسها ۳۰ر۱۰ صبح ۳۰ر۲-۳۰ر۴-۳۰ر۶-۳۰ر۸ بعداز ظهر

سینما رویال- تلفن۴۹۷۸۵
سرگذشت جرج رافت -دوبله بفارسی باشرکت جین‌مانسفیلد -ری دانتون شروع سانسها ۳۰ر۱۰ صبح ۳-۵-۷-۹ بعدازظهر

سیناسعدی- تلفن ۳۶۴۶۸
مرك فرارمیکند -دوبله بفارسی‌با شرکت دانیل ژلن -آن‌مشار -شروع سانسها ۳۰ر۱۰ صبح -۳۰ر۲-۳۰ر۴ ۳۰ر۶-۳۰ر۸ بعدازظهر

سینما سهیلا- تلفن ۳۶۴۲۴
سرقت‌صد میلیون‌دلاری سینما سکوپ دوبله بفارسی با شرکت جین ریموند- وین موریس شروع ۳۰ر۱۰ صبح ۳۰ر۲ - ۳۰ر۴ - ۳۰ر۶ - ۳۰ر۸ بعد از ظهر
تراس - ۳۰ر۷ - ۳۰ر۹ بعداز ظهر

سینماکریستال-تلفن۳۷۶۷۵
پادوی‌هتل -دوبله بفارسی باشرکت جری‌لوئیز -شروع درسالن ۳۰ر۱۰ صبح ۳۰ر۲-۳۰ر۴-۳۰ر۶ ودرتراس ۳۰ر۷ -۳۰ر۹ بعدازظهر

سینما متروپل- تلفن۳۹۴۱۰
آیوانهو -رنگی دوبله بفارسی‌با باشرکت ربرت‌تایلور -الیزابت‌تیلور شروع۳۰ر۱۰ صبح ۳۰ر۲-۳۰ر۴ - ۳۰ر۶-۳۰ر۸ بعدازظهر

سینما مولن‌روژ-تلفن۷۲۹۲۹
پادوی‌هتل -دوبله بفارسی باشرکت جری‌لوئیز -شروع سانسها ۱۱صبح ۳-۵-۷-۹ بعدازظهر

سینما مهتاب تلفن ۴۷۷۷۷
پادوی‌هتل -دوبله بفارسی باشرکت جری‌لوئیز -شروع سانسها ۱۱صبح ۳-۵-۷-۹ بعدازظهر

سینما میامی - تلفن ۷۴۳۲۹
چشم‌براه -فارسی باشرکت‌ایرن - مهدوی -تهمینه-شروع سانسها۳۰ر۱۰ صبح ۱- ۳- ۵- ۷- ۹ بعد از ظهر

سینما مونت‌کارلو- تلفن ۷۹۷۴۱
جنگهای نقابدار -رنگی -دوبله به فارسی -باشرکت لکس‌پارکر - چلو آلنسو شروع سانسها ۳۰ر۱۰ صبح ۳۰ر۲-۳۰ر۴ - ۳۰ر۶ - ۳۰ر۸ بعداز ظهر

سینما همای تلفن ۳۰۲۱۶۹
سرگذشت جرج‌رافت - دوبله به فارسی باشرکت جین مانسفیلد - ری دانتون شروع ۳۰ر۱۰ صبح -۳۰ر۲- ۳۰ر۴-۳۰ر۶ -۳۰ر۸ بعداز ظهر

سینما نیاگارا- تلفن ۶۵۳۰۷
سرگذشت جرج‌رافت - دوبله به فارسی باشرکت جین‌مانسفیلد - ری دانتون شروع درسالن ۳۰ر۱۰ صبح ۳-۵-۷-۹ ودر تراس ۳۰ر۷ -۳۰ر۹ بعدازظهر

سینمافری- تلفن ۲۷۸۹۳
السید - سینماسکوپ - رنگی - دوبله بفارسی با شرکت چارلتون هستون - سوفیالورن . شروع ۳۰ر۲ - ۳۰ر۷ بعدازظهر

سینما آریا- تلفن ۳۹۸۸۴
مرد بی آرام - دوبله بفارسی -با شرکت اناماریا فردو شروع ۳۰ر۱۰ صبح ۳۰ر۱۲- ۳۰ر۲- ۳۰ر۴ -۳۰ر۶ بعد از ظهر
تراس- ۳۰ر۷ - ۳۰ر۹ بعد از ظهر

سینما المپیا- تلفن۶۵۷۹۸
شمشیر حضرت سلیمان - دوبله بفارسی باشرکت سورش -چیترا - هلن شروع سانسها ۳۰ر۲-۳۰ر۴- ۳۰ر۶ -۳۰ر۸ بعدازظهر

سینما برلیان تلفن ۳۳۵۳۵
پادوی‌هتل -دوبله بفارسی باشرکت جری‌لوئیز شروع سانسها ۱۰ صبح ۲-۴-۶-۸ بعدازظهر

سینماتهران- تلفن۳۸۵۱۶۵
مرك فرار میکند -دوبله بفارسی باشرکت دانیل - ژلن -آن مشار- شروع ۳۰ر۱۰ صبح -۳۰ر۲ -۳۰ر۴- ۳۰ر۶-۳۰ر۸ بعدازظهر

سینما پارك - تلفن ۳۵۰۴۷
شمشیر حضرت سلیمان -دوبله بفارسی‌باشرکت چیترا -هلن شروع سانسها ۳۰ر۱۰ صبح -۳۰ر۲-۳۰ر۴ ۳۰ر۶ -۳۰ر۸ بعدازظهر

سینما پرسپولیس تلفن ۵۸۱۰۸۳
شمشیر حضرت سلیمان - دوبله بفارسی باشرکت سورش -چیترا -هلن شروع ۱۰-۱۲ صبح ۲-۴-۶-۸ بعد ازظهر

سینما پردیس
وسوسه -دوبله بفارسی‌باشرکت اواگاردنر - درك‌بوگارد شروع ۳۰ر۱۰ صبح ۳۰ر ۲ -۳۰ر۴-۳۰ر۶ ۳۰ر۸ بعد از ظهر

سینما رامسر تلفن ۵۲۰۶۰
رودخانه‌سرخ-دوبله بفارسی با شرکت جان‌وین- -مونتکمری کلیفت شروع سانسها ۱۱صبح ۴-۵-۷-۹بعد ازظهر

سینما رزیتا- تلفن ۸۲۰۱۳۸
درتلاش معاش -سینماسکوپ - رنگی -دوبله بفارسی -باشرکت دبی‌رینولدز -تونی کورتیس-شروع سانسها ۳-۵-۷-۹ بعدازظهر

سینما زهره تلفن ۳۰۴۸۰۸
پادوی‌هتل -دوبله بفارسی باشرکت جری لوئیز -شروع سانسها در سالن ۱۰صبح ۲-۴-۶-۸ بعدازظهر ودرتراس ۳۰ر۷-۳۰ر۹ بعدازظهر

سینما نیوز- تلفن۳۰۳۹۰۸
چنگیزخان - هندی -دوبله‌بفارسی باشرکت شیخ مختار -شروع‌سانسها ۳۰ر۱۰صبح- ۳۰ر۲- ۳۰ر۴- ۳۰ر۶ ۳۰ر۸ بعداز ظهر

سینما فردوسی تلفن ۳۵۷۸۴
رودخانه سرخ -دوبله بفارسی با شرکت جان‌وین - مونتکمری کلیفت شروع ۳۰ر۹ -۳۰ر۱۱ صبح ۳۰ر۲ ۳۰ر۴-۳۰ر۶-۳۰ر۸ بعدازظهر

سینما فلور - تلفن ۲۸۰۹۶
رودخانه سرخ -دوبله بفارسی با شرکت جان‌وین -مونتکمری کلیفت شروع سانسها ۱-۳-۵-۷-۹ بعدازظهر

سینما مشعل- تلفن۳۳۸۲۶
سه‌تفنگدار -رنگی - دوبله‌بفارسی باشرکت جین کلی - وان هفلین شروع ۳۰ر۱۰ صبح ۲-۴-۶-۸ بعد ازظهر .

سینما مراد - تلفن ۷۳۳۸۲
رودخانه سرخ -دوبله بفارسی با شرکت جان‌وین -مونتکمری کلیفت شروع سانسها۱۰صبح ۳۰ر۲-۳۰ر۴ ۳۰ر۶-۳۰ر۸ بعدازظهر

سینما کارون تلفن ۴۰۰۶۵
رودخانه سرخ -دوبله بفارسی با شرکت جان‌وین -مونتکمری کلیفت شروع‌سانسها ۱۱صبح -۳-۵-۷-۹ بعد ۳۰ر۴-۳۰ر۶-۳۰ر۸ بعداز ظهر

سینما جهان
شوالیه های میزگرد - رنگی دوبله بفارسی سکوپ باشرکت روبرت‌تایلر اواگاردنر شروع ۳۰ر۱۰ صبح ۳۰ر۲- ۳۰ر۴ - ۳۰ر۶ - ۳۰ر۸ بعد از ظهر

سینما ژاله- تلفن ۳۰۴۱۲۰
رودخانه‌سرخ -دوبله بفارسی با شرکت جان‌وین -مونتکمری کلیفت شروع ۳-۵-۷-۹ بعدازظهر

سینما سیلوانا تلفن۳۷۷۷۷
خورشید میدرخشد-فارسی باشرکت وحدت -شهین -شمس شروع۳-۵-۷-۹ بعدازظهر

سینما خورشید تلفن۳۳۵۷۸
شمشیر حضرت سلیمان - دوبله بفارسی باشرکت چیترا -هلن شروع ۳۰ر۱۰ -۳۰ر۱۲ صبح ۳۰ر۲-۳۰ر۴ ۳۰ر۶-۳۰ر۸ بعدازظهر

تئاترها

تئاتر نصر تلفن ۳۷۳۵۱
قهوه‌خانه ماه‌اوت - باشرکت وحدت شروع ۳۰ر۸ بعدازظهر

تئاتردهقان تلفن ۳۰۲۲۹۹
پرواز دخترها- باشرکت مورین- مینو -الیزابت شروع ۳۰ر۸ بعدازظهر

آخرین تغییرات برنامه سینماها را در صفحه ماقبل آخر ملاحظه فرمائید

مقالات سیاسی

مانند آن صحنه نمایش کمدی موزیکال که زن بازیگر تلاش میکرد تا کیسوی خود را از چنگ مرد منفورش خارج کند ، سوریه نیز هنوز خود را میتکاند و میلرزاند تا دست پرزیدنت جمال عبدالناصر رئیس جمهور متحده عرب را از دمشق کوتاه سازد . گرچه اکنون ده ماه از روزی که سوریه رشته اتحاد سه ساله خود را با مصر پاره کرد گذشته است ، معذلك هنوز پیش‌بینی این موضوع که آیا دمشق وقاهره از یکدیگر جدا خواهند ماند و یا بار دیگر عقد اتحاد خواهند بست غیر ممکن است یك روز می شنویم که رهبران سوریه صحبت از اتحاد می کنند و روز دیگر خبرداد میشویم که میانه قاهره و دمشق شکرآب است .

در حدود سه ماه پیش دکتر بشیر عظمه بعنوان نخست وزیری زمام امور سوریه را در دست گرفت که بیش و کم احتیاج کشورش را به تصحیح راه ورسم دولت دست راستی سابق منعکس میکرد . ارتش سوریه بعد از بریدن رشته اتحاد این کشور با جمهوری متحده عرب، حکومت دست راستی محافظه کاری را که روی کار آمده بود خوشایند احتیاجات اجتماعی و اقتصادی مملکت نیافت ولذا بایك کودتای دیگر علنر آن را خواست . بنابر این هنگامیکه بشیر عظمه روی کار آمد فرصت مناسبی بود تا اعلام کند که یکی از هدف های دولتش را مجاهدت برای برقرار کردن مجدد نوعی ارتباط محدودتر و رقیق‌تر ومعذلك یکنوع همکاری اخوت آمیز رسمی و قطعی بامصر تشکیل میدهد. اما امروز جهت تمایلات دولت عظمه در این زمینه از زیر تا زبر تغییر کرده است. دولت سوریه اینبار بجای آنکه با دشمن سرمایه‌داران وملاکین سروکار داشته باشد گرفتار دشمنی کارگران و اتحادیه های کارگری گردیده و لزوم مبارزه دائمی با دستگاه های تبلیغاتی قاهره و عناصر طرفدار ناصر چنان دردسری بوجود آورده که حتی دولت بشیر عظمه ناچار شده است پیش شورای اتحادیه عرب عارض شود .

فشار هائی که اکنون در داخل سوریه وجود دارد تاحدودی معلول همین تغییر آب وهوای روابط دمشق و قاهره است، اما جای گفتگو نیست که دلیل عمده واصلی فشار های مورد بحث ، همانا عکس العمل دولت سوریه در برابر تحریکات قاهره است . مردمی که در خارج از مصر بسر می برند در هر هفته جدیدی که میآید میتوانند بهتر و روشن‌تر از هفته پیش ازآن احساس کنند که پرزیدنت ناصر که خودرا بعنوان منطقی‌ترین و معقول ترین رهبر «مصر نوزاد» نشان میدهد . بهیچوجه آن ناصری نیست که در خارج از مصر با تمام وسایل ممکن از دستگاههای تبلیغاتی گرفته تاایادی وسازمان های جاسوسی سری برای ازبا درآوردن دشمنانش به بیرحمانه ترین وجهی استفاده میکند .

ناصر در نخستین هفته های بعد از سپتامبر ۱۹۶۱ که سوریه رااز دست داده بود حتی چند باراظهار داشت که سوریه مختار است تاهر راهی را که برای سرنوشت خود مفید تشخیص میدهد انتخاب کند و بامسالمت در این راه پیش‌برود. حتی چند بار ازدهانش پرید که خود وی نیزازهمان ۱۹۵۸ درباره ثمربخش بودن اتحاد سوریه و مصر تردید داشته است ولی در این روز ها عقیده ناصر نیز عوض شده است او اکنون ابائی ندارد تاآشکارابگوید که اگر اوضاع و احوال ۱۹۵۸ بار دیگر فراهم شود، نسبت به تجدید اتحاد مصر و سوریه کاملا مشتاق و راغب است . برای رسیدن به این منظور رادیو قاهره روز وشب از مردم سوریه دعوت میکند تا «رؤیم ارتجاع تجزیه طلب» دمشق واسرنگون کنند و بار دیگر وارد جمهوری متحده عرب گردند .

آنچه مقدم است

هنگامیکه دولت کنونی سوریه صحبت از عقد قرارداد فدراسیونی بامصر رابمیان آورد آنهائیکه درقاهره اداره امورا دردست دارند اعتنائی نکردند ونشان دادندکه فکر رهبران دمشق از نظرآنها چندان بکر نیست . کسانیکه ازدور دستی برآتش داشتند گواهی میکردند که ناصر واطرافیانش ترجیح میدهند ابتدا انقلاب دیگری درسوریه بوقوع پیوندد وبعد درباره وحدت مجدد مصر و سوریه مذاکره شود. ازنظرناصر این انقلاب برمذاکره برای تشکیل فدراسیون ویا احیاء حالت ادغام سابق سوریه در مصر مقدم بود. البته انتظار حدوث یك انقلاب دیگر در سوریه بادکترین رسمی روز های جاری قاهره که میگوید هرنوع اتحاد آتی مصر بامالك دیگر باید مباینتی باسوسیالیسم مصری نداشته باشد. هماهنگی دارد، امادر اینصورت سئوال دیگری به‌این مضمون پیش میآید که پس ادعای ناصر را دایر براینکه سوریه میتواند براه خودش برود چگونه میتوان باور کرد ؟

بیچاره سوریه ! سوریه ایکه‌همه آنرا بعنوان بالغ‌ترین کشور عربی میشناسند شاید میتوانست انتظار داشته باشد که دیگران آنرا بحال خود بگذارند تاهر طور که صلاح خود میداند برای سرنوشتش تصمیم بگیرد. اما ناصر آشکارا در امور داخلی آن مداخله میکند وبرای القاء ایده‌های خود درآن تلاش میورزد عراق آنرا نیشگان میگیرد و حتی اردن هم در کمین نشسته است با استفاده از تمام فوت و فن دختربازی ، آخرین دستمالی را که از دست این دختر زیباروی یعنی سوریه بزمین میافتد بردارد وآنرا ببوسد .

تا جائیکه از اوضاع واحوال فعلی میتوان قضاوت کرد ، بازرگانان ، روشنفکران و روزنامه های سوریه همگی با پرزیدنت ناصر مخالف هستند، علاوه بر این‌ها قسمت عمده نیرو های مسلح سوریه نیز با ناصر دشمن است اما کارگران و دهقانان به‌تفاوت متمایل به دوستی ویاراغب به‌دشمنی با قاهره هستند . حتی آوارگان فلسطینی که‌معمولادروجود ناصرتنها امید خود را برای بدست آوردن دوباره سرزمین آباء واجدادی‌غصب شده خود جستجو میکردند ، بعلت القاء تردید وشبهه‌ایکه اخیرا از طرف‌اکرم حورانی رهبر حزب‌معروف بعث بعمل آمده، عده‌ای از پشتیبانی ناصر پشیمان شده‌اند .

حورانی اخیرا اظهار داشته بودکه ناصر برخلاف گذشته حالا آن عزم جزم سابق را برای شروع یك جنگ دیگر بایهودیان برای بیرون کردن‌آنها از فلسطین ندارد . شخص ناصر با خونسردی تمام جواب حورانی را اینطور داده است که برخلاف ۱۹۴۸ این بار تنها بشرطی وارد جنگ با اسرائیل خواهد گردید که به‌پیروزی قطعی خود اطمینان داشته باشد .

از ـ تایمز

سوریه، وددردسر های دختری که‌خواستگاران متعدد دارد

یادداشتهای سفر ژاپن

نوشته : فرهادمسعودی

چرا ژاپنی ها از ماجنس نمی خرند؟

کشمش ایران نه از لحاظ قیمت و نه‌از لحاظ بسته‌بندی باکشمش کالیفرنیا نمی‌تواند رقابت کند

ژاپنی ها حاضرند یك کارخانه تصفیه کرومیت درایران بسازند

در ملاقاتیکه با آقای کوبایاچی رئیس امور اقتصادی وزارت خارجه در قسمت خاور میانه کردیم ناگزیر صحبت در اطراف روابط اقتصادی ایران و ژاپن کشید .

آقای کوبایاچی ضمن آنکه ازقطع روابط تجاری بین ایران و ژاپن اظهار ناراحتی میکرد امیدوار بودکه روابط حسنه بازرگانی‌بار دیگربرقرار شود . او بما گفت : ما«به سهم‌خود سعی میکنیم که روابط اقتصادی دو کشور برقرار شود ولی دولت شما نیز باید قدمی‌بجلو آیدو ازانتظارات زیاد خودبکاهد»

سئوال کردم‌چه انتظاراتی گفت:

«دولت ایران باید بدانند که کشور ژاپن براساس دموکراسی و سیستم اقتصادی رقابت آزاد برقرار است تمام کارخانجات و صنایع خصوصی هستند و دربازار باهم رقابت میکنند مانمیتوانیم به تاجریا صاحب‌کارخانه بگوئیم حتما باید جنس از ایران خریداری کند و در حالیکه جنس مشابه آن بابهتر باشد و یاارزانتر.»

آقای کوبایاچی برای مثال کشمش ایران‌راذکرکردوگفت‌که مصرف‌کشمش در ژاپن بسیار است و کشمش‌ایران از بهترین کشمشهاست ولی از لحاظ بسته بندی فوق العاده بد است . و در مقابل کشمش معروف کالیفرنیا که به همان قیمت در جعبه های‌شیك و قشنگ بسته بندی شده رقابت نمیتواند بکند او اضافه کرد که شرکت کشمش امریکائی برای رقابت با کشمش ایران مقداری کشمش بین شاگردان پخش میکند آنوقت دولت ایران انتظار دارد که واردات کشمش ایران به ژاپن رقم قابلی باشد .

در اینموقع پادبسته بندی اجناس ژاپنی در هنگ گنگ افتادم که‌چطور مرتب و منظم و قشنگ بود :رادیو های معروف ترانزیستوری ژاپنی در جعبه های مقوائی که کاغذ گلاسه رنگی آنرا پوشانده و در نایلون پیچیده شده دیده میشود . داخل جعبه دو قطعه پلاستیك توخالی که بفرم رادیو ریخته شده آنرا ازبالا وپائین حفاظت میکند و ازتکان‌خوردن آن جلوگیری مینماید . من واقعا مجذوب این بسته بندی عالی شدم.

رئیس‌امور اقتصادی ژاپن در خاور میانه گفت که در قسمت مواد اولیه هم ، کالاهای ایرانی از حیث قیمت با اجناس مشابه خارجی نمی تواند رقابت‌کنند. برای مثال کرومیت را ذکر کرد و گفت : باوجود آنکه کارخانجات عظیم ژاپن مثلا کارخانه های ماشین سازی احتیاج مبرمی‌به کرومیت دارند قیمت کرومیت ایران قابل رقابت با کرومیت ممالك‌دیگر نیست و در چنین شرائطی نمیشود وارد ساخته ، بطوریکه به اجناس ایرانی اطمینان ندارند . برای نمونه صدور مقادیر زیادی پنبه به یکی از ممالك اروپائی را ذکر کرد وگفت تحویل گیرنده بجز مقداری لباس کهنه و سنگ و پاره آجر چیز دیگر دربار پنبه خود نیافت .

اینکار ها لطمه جبران ناپذیری به ملت و مملکت ایران میزند اشخاصی که مرتکب این تقلب میشوند باید مجازات شوند . اگر دولت همکاری با تجار و صاحبان صنایع ایرانی سازمانی بوجود بیاورد که اجناس صادراتی را از حیث جنس و بسته بندی کنترل نمایند وبرای بازاریابی اجناس ایرانی در کشور های دنیا اقدام کنند ، شکی نیست که تدریجا صادرات ایران ازدیاد پیدا خواهد کرد و از این راه درآمد قابل توجهی عاید ملت ایران خواهد شد .

آقای کوبایاچی گفت همین امروز (تقریبا دوماه‌پیش) هیئت کارشناسان معدن شناسی ژاپن عازم کشور شما میباشند تااستخراج کرومیت ایران رامطالعه کنند و پیشنهاداتی برای ازدیاد تولیدوکم‌کردمخارج استخراج ودر نتیجه پائین‌آوردن‌قیمت کرومیت تسلیم مهندسین ایران بکنند چون با داشتن نرخ دستمزد کم‌که درایران وجود دارد دلیلی نیست که قیمت کرومیت ایران از سایر ممالك‌گرانتر باشد .

آقای کوبایاچی اضافه کرد که چنانچه مفید تشخیص داده شود ممکن است دولت ژاپن کارخانه‌ای بمنظور تصفیه مواد زاید کرومیت‌در ایران بنا کند که در نتیجه کرومیت خالص صادر شود و قیمت حمل‌ونقل آن بواسطه کم شدن وزن که‌درنتیجه تصفیه شدن صورت میگیرد ارزانتر شود .

آقای کوبایاچی بما اطلاع داد که هیئت دیگری نیزبرای اواخرتابستان بایران اعزام خواهند شد که مطالعه خودرا در قسمت معادن آهن وسایر معادن ایران که مواد آن برای کارخانجات ژاپنی مورد استفاده است انجام دهند و پیشنهاداتی‌در خصوص طرز استخراج بمنظور بهره برداری بیشتر با مخارج کمتری تسلیم مهندسین ایرانی خواهند کرد .

آقای کوبایاچی گفت این یکی از اقدامات ماست و نمودار حسن نیت کامل‌دولت ژاپن میباشد واضافه کرد که آقای «چیبا» سفیر کبیر ژاپن در ایران باتمام سعی و کوشش خود در پی ایجاد روابط اقتصادی بین‌ایران و ژاپن است و امیدواری مادر این زمینه بسیار است.

در حالیکه از وزارت امور خارجه ژاپن خارج میشدیم ، باخود فکرکردم که آنچه آقای کوبایاچی بما گفت صحیح بنظر میرسد ، تاجر ایرانی باید برای جنس خود بازاریابی کند، قیمت آنرا مناسب سازد وبسته‌بندی قشنگی درست کند که جنس داخل‌آن یکدست و یك جور و خوب باشد .

همین بحث را با آقای فرشچی داشتم او میگفت که اجناس تقلبی لطمه زیادی به حیثیت واعتماد تجار کشور های دنیا به اجناس ایرانی

قابل توجه خریداران محترم

واکس

Self - Shine

واکس مشکی ، قهوه‌ای و سفید

سلف شین

رسید ، مرکز فروش فروشگاه الکتریکی تابان‌چهارراه لاله‌زار و اسلامبول تلفنهای ۳۸۷۳۲ ـ ۳۷۲۶۴ .

مقام معظم وزارت راه

رونوشت روزنامه اطلاعات

امضاء کنندگان زیر صاحبان بنگاه های باربری و مسافربری بجنورد ومشهد از اقدام و توجه آن وزارت محترم نسبت بساختمان راه بجنورد ـ قوچان که وسیله مقاطعه کارآن وزارتخانه ساخته میشود مخصوصا نسبت به عبور راه جدید از قوچان به شیروان و همچنین ازبجنورد بطرف شیروان بسیار ممنون و متشکریم شایسته است دستور فرمایند از زحمات مقاطعه‌کار راه که درساختن راه فعلی زحمات زیاد متقبل گردیده واجازه عبور ازراه جدید راداده‌اند قدردانی شود .

بنگاه بار و مسافربری نقی زاده ـ بنگاه بار بری‌تاتاری‌ـ شرکت میهن‌تور اتوتاج تاتاری ـ شرکت ترانسپورت ـ بنگاه بار و مسافربری فرشچی ـ بنگاه ضیائی آ ـ ۱۲۸۴۰

آگهی مناقصه شماره ۴۱۲

شهربانی کل کشور خرید ۲۵ دستگاه کپسول ضد حریق در ردیف نوع (توتال) بمناقصه میگذارد داوطلبان میتوانند برای دریافت برگ شرایط باین اداره مراجعه و پیشنهادات خود را تاآخر وقت‌اداری روز ۳۱ر۵ر۴۱ تسلیم و رسید دریافت دارند. الف۲۸۲۵

رئیس اداره کارپردازی ـ سرهنگ ناظمی افشار

۱ـ۲ آ ـ ۱۲۸۴۸

بن بلا چپ‌ترین یارانش را ازدست داده است

بقیه از صفحه ۵

کرد که طرفداران بن‌بلا خیلی زود بساطشان را در الجزایر پهن خواهند کرد .بن‌خده که رئیس رسمی حکومت موقت است طی سه هفته ایکه ـ مناقشات سیاسی در الجزایر جریان داشته قدرت زیادی برای اتخاذ تصمیم نشان نداده است ، ظاهرا بزرگترین آرزوی او حالا این است که با آبرومندی استعفا کند وراهش را بگیرد و برود . بنابر این آنچه که حالا میتواند منحصرا مورد تمایل فوری بن‌خده باشد تشکیل شورای انقلاب است تا استعفای خود را به آن تقدیم کند و علی الظاهر کاری به بقیه امور ندارد .

بعضی از وزیران بن خده مانند حسین آیت احمد (تحصیل کرده ترین مردی که درمیان وزیران‌حکومت موقت میتوان یافت) قبلا استعفای خود را تسلیم کرده اند و آشکارا اظهار داشته اند که در اوضاع و احوال کنونی هیچکدام از رهبران رسمی الجزایر دارای آبرو و اعتبار قانون نمی باشند و ناچار باید ـ جایشان را به مردان دیگری بدهند . در عوض بنظر میرسد که بلقاسم کریم معاون نخست وزیر حکومت‌ـ موقت‌آماده است تا با بن‌بلا براساس مذاکرات مسالمت آمیز کنار بیاید وچون‌در زادگاه خود ولایت بربرنشین کابیلی مرد نیرومندی است ، البته تن به تسلیم نخواهد داد .

بسیار مشکل است تا پیش بینی کنیم که از مذاکرات جاری رهبران الجزایر چه قماش حکومتی سربیرون خواهد کرد ، معذلك تردیدی نیست که بهر حال خیلی بهتر است تا الجزایر صاحب حکومتی از هرقماش بشود و خطر بی حکومتی را پشت سربگذارد . هرگاه بن‌بلا بتواندقدرت قابل اعتمادی بدست آورد و سپس از تشدید وخامت اوضاع اقتصادی کشورش جلوگیری کند ، میتوان‌قبول کرد که کار با ارزش انجام داده‌است. اما بقول اعضای مقیم فرانسه جبهه نجات ملی کاملا جای شك و تردید وجود دارد که آب بن‌بلا و کسانیکه تاکنون در رسیدن وی برقدرت‌نقش هائی داشته اند توی یك جوی جاری شود و هماهنگی استواری میان آنها بوجود آید . میشود پیش بینی کرد که دیریا زود نوبت بن‌بلا هم خواهد رسید تا سنگ هایش را با سرهنگ بومدین و سر بازان فراوان تحت فرماندهی وی که بدستور او ازتونس و مراکش به الجزایر آمده اند حق کند ، ودرست در این نقطه است‌که بن‌بلا شاید تاسف خواهد خورد که رهبران ارزنده ای مانند بودیاف و آیت احمدو رهبران مقیم فرانسه جبهه آزادیبخش ملی را در کنارش نداشته باشد . بن‌بلا بدون شك در صورتیکه از حمایت رهبران نامبرده دربالابرخوردارمیشدشاید میتوانست یك انقلاب سوسیالیستی واقعی را در الجزایر کارگردانی کند ، و چنان سوسیالیستی بوجود آورد که آبروئی برای سوسیالیسم «عربی» ناصر باقی نگذارد .

اطلاعات کودکان مجله مخصوص خرد سالان سه شنبه ها منتشر میشود

اجتماعی

گفتگوی تلفنی مردم

به شماره ۳۰۰۱۰

همه روزه‌غیر از روزهای تعطیل بین ساعت ۶ تا ۷و نیم بعد ازظهر تلفن کنید وبامامشکلات و درددلهای خودرا درمیان بگذارید مادر همین ستون حرفهای‌شما را بگوش مسئولین امور میرسانیم .

پاسخهای شهرداری

اسکیمو ها قلابی نبود ، اسکیمو بود!

جریده شریفه اطلاعات عطف بشرح مندرج در آنجریده شریفه راجع به مرکز تهیه آلاسکای قلابی‌واقع در خیابان جنوبی چهار راه دامپزشکی برابر گزارش اداره کل بهداری اشعار میدارد :

از محل مورد شکایت بوسیله اکیپ شماره ۷ بهداشتی بازدید بعمل‌آمد محل‌مذکور خانه‌ایست مسکونی که چند نفر در آن سکونت داشته و یك اطاق برای تهیه آلاسکا اختصاص داده شده مواردی که جهت تهیه آلاسکا استفاده میگردد عبارتست از شیرو کاکائو ومقداری رنگها ی‌قابل مصرف که پس از تهیه آلاسکا در یك یخچال نگهداری میگردد در تاریخ بازرسی هیچگونه مواد خوراکی فاسد یامشکوك‌بفساد مشاهده نگردیده ولی محل فوق‌الذکر را همیشه دقیقا کنترل کرده تا درصورت مشاهده مواد خوراکی تقلبی و یا فاسد بلافاصله‌اقدام‌خواهدشد.

ضمنا برای رسیدگی بیشتر بوضع نظافت عمومی کارگاه بمتصدی مربوطه تذکر داده شد که هرچه زودتر اقدام نماید .

بعد اقدام میشود

جریده شریفه اطلاعات عطف بشرح مندرج در شماره ۱۰۸۴۶ ـ ۱۳۴۱/۴/۲۱ آن جریده شریفه راجع به‌لجن‌و عفونت جویهای خیابان جیحون برابر گزارش اداره کل امور شهر اشعار میدارد .

نهر های خیابان جیحون را بمنظور جدول بندی اسفالت‌کنده‌اند که بمحض اتمام عملیات نهرسازی نسبت به نظافت آن اقدام لازم بعمل خواهد آمد .

سگها را کشتیم بازهم میکشیم

جریده شریفه‌اطلاعات عطف بشرح مندرج در شماره ۱۰۸۵۱ ـ ۱۳۴۱/۴/۲۷ آن‌جریده شریفه راجع به شکایت از سگهای ولگرد یوسف آباد برابر گزارش اداره‌کل بهداری اشعار میدارد .

اکیپ اتلاف سگهای ولگرد در چند شب متوالی در ساعتهای‌ده شب الی دو بعداز نیمه شب بمحل اعزام و تعداد ۷۹ قلاده سك ولگرد اتلاف نموده ولی بطوریکه گزارش اکیپ مزبور حاکی است هنوزتعداد زیادی سك ولگرد در آن ناحیه وجود دارد که بمامورین مربوطه دستور داده شده برای اتلاف بقیه جدیت بیشتری بنمایند .

خانم حمیده سلطانی شیرازی توجه کند

روزنامه محترم اطلاعات عطف بشرح مندرج در شماره ۱۰۸۳۶ در مورد تلفن خانم حمیده سلطانی شیرازی خواهشمند است دستورفرمائید شماره صحیح پیش‌قسط ودیعه پرداختی مشارالیها را جهت رسیدگی باینشرکت اعلام دارند زیرا فیش شماره ۳۰۲۰۴ مربوط به آقای محمد صداقت کرداراست که در تاریخ ۱۱ر۲۲ و ۴۰ تلفن نامبرده‌دایر شده‌است

شرکت سهامی تلفن

مزاحمت بار فروشها

* در انتهای آذربایجان آخر خط ۳۰ بارفروشها ایستگاه‌اتوبوس را در بیاده رو اشغال کرده‌اند و مردم مجبورند در خیابان صف‌بکشند، زورهرکس باینها میرسد بیاید و مردم را نجات بدهد .

رسول نجفی

توصیه‌ای به مردم

* به آنها که برای راه انداختن کار مردم پول خردمیدهندسفارش کنید زینهار پول اشخاص مشکوك را خرد نکنند چون چندروز قبل در یك پول‌خرد کردن طرف هفتاد تومان از جیب‌مخلص کش رفت .

قدرت‌اله مجذوب

اینهم شد کار ؟

* قرار بود انتهای خیابان نشاطی را به نواب وصل کنند مدتی هم جواز ساختمان نمیدادند اما اخیرا دراین حدوداقدام‌باساختمان کرده‌اند امروز شهرداری جواز ساختمان میدهد ، مردم هم ساختمان میکنند آنوقت فردا میخواهد باتهیه طرحی که خرج زیادی برمیدارد قانون‌توسعه معابر رادراین محل اجرا کند ترابخدا اینهم شد کار ؟

قطبی

مردم چه کنند ؟

* جویهای آب ۸متری نوروززاده را خراب کرده‌اند ، مردم از بی‌آبی چه کنند .

جوادحاجی‌زاده

چرا همه‌اش کارمند دولت ؟

* کارمندان دولت که صدی سه برای فرهنگ میدهند چرا باید بازهم برای نام‌نویسی فرزندانشان کلی پول بدهند آنهم یکعده‌کارمند عیالوار ، خوش‌بحال این تجار پولدار که از پرداخت صدی سه معافند

عباسقلی ساسانی

پیشنهادی برادیو

* پیشنهاد میکنم اداره انتشارات ورادیو مجموعه گفتار های‌آقای دکتررضازاده شفق را بصورت کتاب دراختیار مردم بگذارد .

ناصر احمدی

یك سیر نان ۲ ریال !

* قیمت نان در خیابان ویلاچهارراه خیبر هرسیر ۳ ریال است این موضوع محض اطلاع مسئولین امر عرض شد .

رضائی

پس کی درست میشود ؟

تاکنون چندین مرتبه برای مکالمه تلفنی باناثین به کاریر تهران رفته ام ولی پس از دوساعت و نیم انتظار (۱۰ تانیم ساعت بعد از ظهر) مسئولین امور مرا صدا کرده و میگویند آقا خطخراب است میخواهم از مسئولین کاریر سئوال کنم‌خط‌تلفنی تهران ناثین پس کی‌درست میشود؟

جمشید ایماقی ناثینی

شرکت شهرآرا پاسخ دهد

باتشکر از جریده اطلاعات چند سئوال دارم که بنویسید وشرکت شهرآرا جواب دهد :

۱ـ آیا فعلا بقیه صاحبان سهام طبق وعده هائی که بدو تاسیس داده‌اند خانه میدهند یانه ؟

۲ـ تاپایان سال ۴۰ شرکت سود داردیا زیان ؟

۳ـ هرگاه سود دارد یا زیان چرا باطلاع نمیرساند ؟

۴ـ هرگاه قرار است باخرید سهم ازاشخاص سرمایه را تقلیل دهند چرا به نسبت هر سهم طبق آگهی این عمل را انجام نمیدهند .

۵ـ آیا شرکت بصاحبان سهام وام میدهد یانه ؟

منصور افجاهی

کارمند بانك بیمه بازرگانان شعبه بازار

شرکت واحد اقدام کند

* اتوبوسهای شماره ۷۳۱ و ۸۵۷۳۵ منطقه ۳ شرکت واحد دود میکند ، دود غلیظ وسیاه و خفه کننده

فرح‌زادی

نماینده ساکنین شرق خواجه‌نظام‌الملك پیشنهاد کرد:

مدیر عامل شرکت واحددوروزبلیط‌بخرد و اتوبوس سوارشود!

ماکرایه محل درمانگاه را میدهیم فقط دکترو دارو بمابدهند

در شماره گذشته قسمتی از بیانات آقای‌احمری نماینده‌ساکنین شرق خواجه نظام الملك را چاپ کردیم و قسمت آخر آن‌در این شماره درج میگردد.

عرض کنم درمحله ماوسعت خانه‌ها ۱۰۰متر است واگر خود اولیاءامور بیایند از نزدیك ببینند خانواده‌هائی که منازل سی الی چهل متری‌دارند که در این منازل عائله‌های ده‌پانزده نفری زندگی میکنند. بنابر این‌در این محلی که زمین‌های آن ۵۰متر وچهل متر است آیا برای این خانواده‌ها میسر است که بتوانند زمینی جهت احداث‌مدرسه دراختیار فرهنك بگذارند؟

در اینجا از آقای وزیر فرهنك خواستم تمنا کنم‌لااقل برای‌تاسیس یك مدرسه ودبستان ودبیرستان دستور اقدام بفرمایند تا بچه‌های ما دراین منطقه در رفاه باشند .

تلفن

راجع به تلفن عمومی قبلا یك مختصری عرض کردم ،سرتا سر منطقه همان طور که حدودش را عرض کردم یعنی ازخیابان‌خواجه نظام الملك و بعد هم بیائید تااواسط خیابان گرگان بالاخره تامجیدیه یك تلفن عمومی دیده نمیشود ، باتوجه به اقداماتیکه ما کردیم مثل اینکه حاضرنیستند توجه کنند وببینند که ما چه عرض میکنیم، ماتلفن‌عمومی رابرای‌شخص‌خودمان نمیخواهیم مادر آنجا هفت صبح‌می رویم سرکار و نه شب هم بخانه مراجعت‌میکنیم، بنده میخواهم این نتیجه را بگیرم که اگر شب‌همان طور که‌عرض کردم یك بیماری محتاج طبیب شد ما به چه وسیله بیمار را به‌دوا و دکتر برسانیم ویا بتوانیم از رادیو کمك بگیریم؟بنا براین‌یاباید برویم‌مزاحم‌رانندگانی که‌در آن محل هستند بشویم یا اینکه مریض را در حال مردن تا صبح در منزل نگاه داریم موضوع دیگری را که خواستم عرض‌کنم این است که در اکثر محل های پرجمعیت‌یك‌کیوسك پست‌وتلگراف گذاشته‌اند ، بنده میخواهم‌از مقام محترم وزارت پست و تلگراف استدعا کنم‌یك ماموربفرستند‌منطقه مارا ببینند ،آیا پنجاه هزار نفر جمعیت آن منطقه نمی‌توانندتقاضای کیوسك بکنند واز آن‌استفاده کنند این موضوع را بنده از آقای‌وزیر پست و تلگراف استدعا میکنم دستور فرمایند رسیدگی کنند‌در صورتیکه عرایض ما حقیقت‌دارد اقدام بفرمایند .

درمانگاه

آقایان می دانند که ما درآن منطقه حتی یك بخش تزریقاتی هم نداریم .دوسال برای تاسیس یك درمانگاه اقدام‌کردیم ، به‌بهداری شهرداری رفتیم در آنجا باین‌نتیجه رسیدند که بواسطه ضیق‌بودجه یا بواسطه نداشتن اعتبار نمیتوانند کمك کنند .ما یکسال تامل‌کردیم بنده‌از آقای نفیسی وهمچنین از وزارت بهداری وآقای‌دکتراعتمادی معاون وزارت بهداری که نسبت به کار ما بسیار بسیار محبت‌کردندو هروقت بنده به ایشان مراجعه‌کردم وعده‌موافق بما دادند استدعا میکنم در محل رسیدگی بکنند ببینند که اگر این منطقه با داشتن پنجاه هزار نفر جمعیت احتیاج‌به یك درمانگاه دارد یا نه واگر از نظر محل‌هم مشکل است بنده شخصا تعهد میکنم که اجاره محل‌درمانگاه رااز اهل محل جمع‌آوری کنم و فقط وزارت بهداری وشهرداری پزشك ودارو در اختیارآن منطقه بگذارند اینهم برای این است که فردا خدای‌نکرده نگویند‌اعتباربرای اجاره محل نداریم.

امنیت

بطوریکه اطلاع دارید در منطقه‌ای که از گلچین شروع میشود تا میدان محمد رضا شاه واز آنجا تا کلانتری ۲۵در حدود شش‌الی هفت کیلو متر است از گلچین تامیدان محمد رضا شاه بنده حتی پاسبانی هم که برای استراحت از آنجا عبور کند ندیدم بنده از کلانتری سیزده و ۲۵و سرگرد رئیس کلانتری وافسرانش وافرادش‌کمال تشکر را دارم زیرا هر وقت بایشان مراجعه کردیم و هر کاری داشتیم توجه کردند .بنده خواستم دراینجا ازموقعیت‌استفاده کنم‌ازریاست‌پلیس تهران که همان طور که بما محبت داشتند این منطقه‌را بازدیدفرمایند و ببینند که اگر اینجا احتیاج به پست‌دارد پاسبان های کلانتری۱۳و ۲۵را اضافه کنند .

اتوبوس

امادر مورد اتوبوسرانی دو سال تمام مادرشورای عالی انجمن ها در همین محل بوسیله آقای‌مسعودی‌و بوسیله آقای ویژه‌بوسیله آقای روشن در شورای برزن بوسیله شهرداری آقای دکتر نصر بوسیله آقای نفیسی به آقای شجاع ملایری مدیرعامل‌شرکت که‌ازافرادیاکدامن است مراجعه کردیم ، ایشان در تمام مراحل جواب دادند که‌بواسطه نداشتن اتوبوس از انجام تقاضای شما معذوریم،بنده پیشنهادی‌به‌آقای شجاع ملایری دادم که‌خطوط کهن وامیر شرقی ومجیدیه‌رایکی‌کنید جواب‌دادند :

که اینها خطوطی است تصویب‌شده و نمی توانیم‌برداریم و حالا پیشنهاد میکنیم که خط ۱۸مولوی که از میدان شهناز مردم سوار آن می شوند تا مولوی میروند از همان خیابان شاهرضابیادیابه امین‌الدوله ونظام آباد و تا ته امین‌الدوله‌برود که هیچ فرقی برای شرکت واحد نمیکند نه به خطوطش لطمه‌ای می خورد و نه در آمدش کمتر میشود عده‌ای از خود ماوعده‌ای از وحیدیه برای اینکه همه آقایان‌مستحضرند اکثرا با تاکسی میروند و یا از این کرایه‌های پنج ریالی‌استفاده میکنند اگر شرکت واحد در این مورد اقدام بکند بمنفعت در آمدش اضافه می شود بنده پیشنهاد دیگری دارم درخواست میکنم آقای ملایری برای‌مدت‌چند روز مانند یك مسافر بلیط بخرد ودر مسیر ما با اتوبوس ها بالا و پائین برود ، ما قطع داریم‌که پس از انجام این آزمایش خطی‌درمسیر ماتاسیس خواهند کرد و در آمد شرکت واحد نیز فوق‌العاده زیاد خواهد شد ما هم در مقابل این‌کار خوب‌از مردم در خواست میکنیم‌که بااتوبوس های شرکت واحدرفت‌و آمد نمایند .

در خاتمه از آقای مسعودی و کارمندان روزنامه محترم‌اطلاعات که‌بخواسته‌ها و نوشته‌های ما و موضوعاتی که برای درج‌درروزنامه میدهیم توجه و عنایت میفرمایند تشکر میکنیم واز اهالی محل که برای ، خواسته خودشان آمده‌اند باینجا تااز نزدیك درد دل خودشان را بسمع‌اولیاءامور برسانند نیز تشکر میکنم.

پایان

جدول کلمات متقاطع شماره ۲۱۶۵

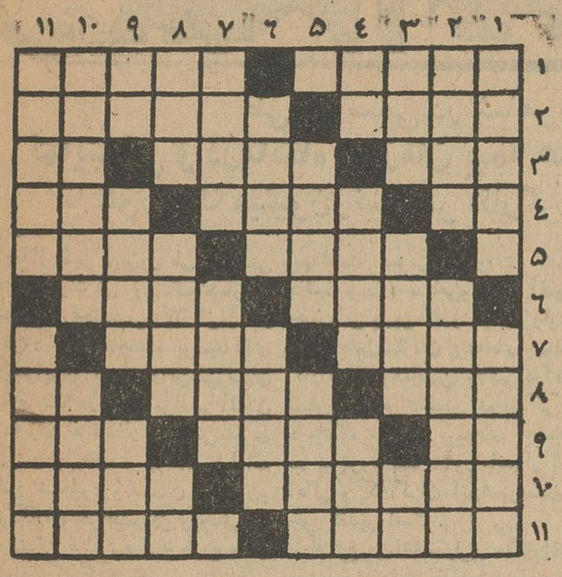

افقی : ۱ـ از ما بهتران حلقه اطاعتش در گوش دارند ـ زیرطاقی ۲ـ چون د راین ایام پیدا نمیشود کیمیای سعادتش دانسته‌اند ـ لبخندش میلیاردها میارزد ۳ـ هم برای کفش دوختن بکار میاید هم برای اتومبیل شستن ـ نیمه کج!ـ پیك بهار ۴ـ بلی بزبان خارجی‌ـ یکی را دوتا میبینند ـ از رودخانه های آسیا ۵ـ بادیوان حافظ همی زنند ـ از روغنهای نفتی ۶ـ خطی پر پیچ و خم امانه به‌پیچیدگی زلف دلدار ـ نویسنده افعی در مشت ۷ـ حیف که آخرش خراب‌شده اگرنه برزلف میزدند ـ از اولین وسایل صعود به فضا ۸ـ انسان‌ـ ازشهر های ایران ـ حرف ندا ۹ـ منقار شکسته ـ یکی از معروف ترین مجسمه‌های عالم در این نقطه پیدا شده است ـ طلای سیاه ۱۰ـ در مثل نباشد ـ البته پرو پا قرص تر ازکاغذ است ۱۱ـ کاری که از مدیرانتظار دارند ـ ازشعرای‌معروف فرانسه در قرن اخیر .

عمودی :۱ـ پیغمبری که شهرتش همه از گمنامی است !ـ چراغ راخاموش کنید تابدرخشد ۲ـ گرانبها ـ ازشهر های ترکستان ۳ـ مانع‌ـ نقاش معروف انگلیسی که الهام بخش‌نقاشان امپرسیونیست نیز بوده است ـ تکرار یك حرف ۴ـ گریبان پاره‌ـ تاج ـجایگاه ۵ـ نشدنی ـ مواظب باشید پلنگی در آن نباشد ۶ـ ازآبهای پاك کننده ـ عالیترین نوع رقص ۷ـ ازشهر های‌اسپانیا که ماجرای بسیاری از اپراهای معروف درآن اتفاق میافتد ـخانم ۸ـ میل فرمودن ـ وصف دهان گشاد ـ زینت رو ۹ـ اگرنباشد شامه به چه کار میاید ؟ـ از خوراکهای مرغ ـ پول حی وحاضر ۱۰ـ از محصولات مگس نحل ـ فرو رفتن ۱۱ـ ازانواع خیار ـ طبابتش بکار چهار پایان میاید .

حل جدول شماره ۲۱۶۴

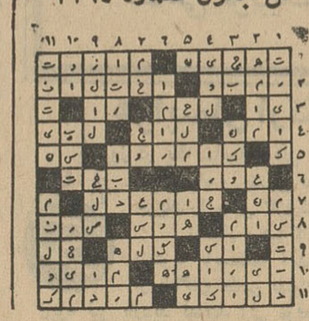

در کنفرانس بین المللی ساختمان مدارس

بقیه از صفحه ۵

سال ۱۹۴۰برای ساختمان‌یك مدرسه تهیه نموده کوشش خواهیم کردتا میکردند میتوان مدرسه‌ای بهمان سال ۱۹۸۰ برای ۲۱۰ میلیون کودك وسعت ولی باوسایل بهتر وکاملتر جهان مدرسه بسازیم واین تنها ساخت واین امر در اثر پیشرفت شامل مدارسی است که بایستی‌در تکنیك ساختمانی‌عملی گردیده‌است. آسیا وافریقا وامریکای جنوبی‌ساخته آقای «کارنیرو» نماینده دائمی شود .

برزیل در یونسکو که‌ریاست جلسه آنگاه چند نفر از نمایندگان را بعهده داشت در سخنرانی خود پیرامون برنامه های مدرسه سازی مسئله بیسوادی جهانی را برای در کشور خود سخنرانی کردند . نمایندگان تشریح کرد وگفت: هم کنفرانس از روز گذشته تشکیل ۵ اکنون بیش ازنیم مردم‌جهان بیسواد کمیسیون برای مطالعهٔ مشکلات و هستندو۱۰۰میلیون‌کودك که‌میبایست امکانات ساختمان مدارس جدید در در مدرسه‌درس بخوانند محلی برای نقاط مختلف جهان داد که درآن تحصیل ندارند . وی افزود : ما از نمایندگان دولت ها شرکت نمودند. اینجهت در اینجا جمع شده‌ایم که هیئت نمایندگی ایران را در این برای ساختن مدارس بهتر بمقدار کنفرانس آقایان‌امامی‌اهری سرپرست بیشتر وبا مخارج کمتر راه های‌عملی دانشجویان ایرانی مقیم انگلستان، ومفیدی پیداکنیم .زیرا اگر بخواهیم حبیب دشتی و فرخ صفوی دبیرکل اقدام شجاعانه‌ای برای باسواد کردن سازمان دانشجویان جمعیت ایرانی تمام مردم جهان بنمائیم بایستی۲۰ طرفدار ملل متحد عهده دار هستند. میلیون کلاس درسی بسازیم !

کنفرانس‌مزبوربزرگترین کنفرانس سپس آقای رونه میو مدیر کل بین المللی است که تاکنون درزمینهٔ یونسکو آخرین آمار سطح باسوادی ساختمان مدارس در جهان تشکیل وتعداد مدارس جهان را بیان کردو یافته است . این کنفرانس تا ۱۲ گفت : با پروژهٔ جدیدی که یونسکو مرداد ماه جاری ادامه خواهدداشت.

آگهی افزایش سرمایه در شرکت نسبی نوشیروانی و شرکاء ثبت شماره ۲۰۵۹

طبق نامه مورخه ۲ر۵ر۴۱ پیوست صورتجلسه مورخه ۳۱تیرماه ۱۳۴۱ مجمع شرکاء شرکت نسبی نوشیروانی و شرکاء شرکت‌سرمایه شرکت از مبلغ پنج میلیون ریال بمبلغ ده میلیون ریال افزایش یافته وافزایش سرمایه در تحویل و اختیار مدیران شرکت قرار گرفته‌است مراتب باستناد ماده ۲۰۰ قانون تجارت درروزنامه رسمی کشورشاهنشاهی ایران و یکی از روزنامه‌های کثیرالانتشار یومیه تهران برای اطلاع‌عموم آگهی میشود الف ۲۷۷۵ ۲

از طرف رئیس اداره ثبت‌شرکتهاومالکیت صنعتی‌ـ مهدی‌نراقی

آ ـ ۲۸۵۸ ۱

آگهی روابط مالك و مستاجر در شهرستان دماوند

وزارت دادگستری قانون روابط مالك و مستاجر مصوب دهم خرداد ماه ۱۳۳۹ کمیسیون مشترك دادگستری مجلسین رابرطبق ماده ۲۵ قانون مزبور از تاریخ اول شهریور ماه ۱۳۴۱ درشهرستان دماوند بموقع اجراء میگذارد الف ۲۸۲۰

از طرف وزیر دادگستری

۱ ـ ۳ آ ـ ۱۲۸۵۰

آگهی مناقصه‌شماره ۷۹۱۴

اداره حسابداریکل انتشارات ورادیو مقدار چهارصد بندکاغذ تحریر چهار برگی و ۴ برك و نیمی ۱۱۰گرمی مورد نیاز خود راطبق نمونه موجود ووارد انبار اداره از طریق مناقصه‌خریداری مینماید .

داوطلبان شرکت درمناقصه میتوانند برای‌دریافت شرایط مناقصه وملاحظه نمونه کاغذ مربوطه تا آخر وقت اداری روز دوشنبه بیست‌ونهم مردادماه ۴۱ بقسمت امور اداری این اداره واقع درمیدان ارك اداره کل انتشارات و رادیو مراجعه فرمایند . الف ۲۸۱۲

اداره حسابداریکل انتشارات و رادیو

۱ ـ ۲ آ ـ ۱۲۸۵۴

آگهی حراج کالای متروکه ضبطی

حراج عمومی کالای متروکه و ضبطی کل گمرك همه هفته روزهای شنبه ـ دوشنبه ازساعت ۴ بعداز ظهر در محل سالن گمرك امانات پستی واقع در خیابان سپه (باغ ملی)و چهار شنبه ها از ساعت ده صبح در محل اداره گمرك ایستگاه واقع در خیابان آرامگاه دایر است .

طالبین می‌توانند با مراجعه به‌اداره فروش کالاهای متروکه و اطلاع از مشخصات کامل کالا های مورد حراج در جلسات حراج عمومی شرکت نمایند الف ۱۲۵۶

از طرف مدیر کل گمرك‌ـ بهگو

آ ـ ۱۲۸۴۴

متن کامل آئین نامه جدید وام ...

بقیه از صفحه ۷

ـدر مورد رفع احتیاجات‌فوری‌ـ (از قبیل:ازدواج ـتولد اولاد ـ فوت اقربای درجه یك‌ـبیماری اقربای درجه یك وامثالهم) شرایطزیرباید رعایت شود :

۱ـمبلغ وام بیش از پنجهزار ریال نباشد .

۲ـکارفرمای مربوط پرداخت اقساط دین را تعهد نماید (درتعهد نامه قید جمله :(مادامیکه در خدمت ماهیباشد) مانعی ندارد) .

۳ـحداکثر مدت این وام‌یکسال است که باید از حیث اصل‌وبهره در ۱۲قسط ماهیانه پی دربی‌مستهلك گردد.

۴ـوام‌گیرنده مدارك مثبته‌نیاز ـ مندی‌خود را ببانك ارائه‌دهد .

هـدر مورد شرکتهای تعاونی کارگری ـشرایط زیر باید رعایت شود :

۱ـشرکت‌وامخواه طبق‌اساسنامه مصوب شورایعالی تعاون تشکیل شده‌و به ثبت رسیده باشد .

۲ـاعتبار هیئت مدیره موردتائید بانك باشد .

۳ـمادامیکه دین بانك وارین نشده باشد تغییر هیئت مدیره با موافقت قبلی بانك صورت‌گیرد.

۴ـنمونه ۵۵بانك راهیئت مدیره مربوطه امضاء کرده باشد .

۵ـموجودی انبار شرکت را در بانك بوثیقه گذاشته باشند

۶ـحق رسیدگی محاسبات و توزین وشمارش موجودی انبارهاو رسیدگی بتمام مدارك لازم را در همه وقت و بدون اطلاع قبلی‌ببانك داده باشد .

۷ـحداکثر این‌قبیل وامهامعادل سرمایه پرداخت شده میباشد و مدت وام تابع برگشت وجه‌کالاهای مورد فروش خواهد بود .

مادهٔ ۴ـ صاحبان‌صنایع‌درصورتی میتوانندازتسهیلات این‌آئین نامه استفاده کنند که حائز شرایطزیر باشند :

۱ـدارای پروانه از وزارت‌صنایع ومعادن باشند .

۲ـبرای گرفتن‌وام توصیه‌وزارت صنایع ومعادن را داشته باشند .

۳ـچنانچه وام توصیه شده‌بیشتر از یکمیلیون ریال باشدشورایعالی بانك اعطای آنرا تائید نماید .

ماده ۵ـ صاحبان حرف‌وصنایع کوچك‌درصورتی‌میتوانندازتسهیلات این آئین نامه استفاده کنند که حائز شرایط زیر باشند :

۱ـدارای‌سکنای کسبی‌وحرفه‌ای باشند .

۲ـدر حرفه یا کسب خودلااقل دوسال سابقه داشته باشند .

۳ـدارای پروانه‌کسب‌ازشهرداری باشند .

۴ـدین خودرا از اصل و بهره به اقساط‌ماهیانه یاحداکثر سه‌ماهه بپردازد ودرصورت عدول‌شرط‌تبدیل بدین حال را بپذیرد .

۵ـوام دریافتی راحداکثر در ۲۴ ماه مسترد دارد .

۶ـمبلغ وام با وضع کسبی ودر آمد وامخواه متناسب باشد .

تبصره :در صورتیکه‌وام گیرنده نتواند یکی از وثائق معینه در ماده ۲را بسپارد ضمانت ثبتی دو نفر کاسب (قابل قبول‌بانك) بانضمام‌در گرو گذاشتن کلیه ابزار وماشین آلات‌موجود پذیرفته میشود .دراین صورت حداکثر وام پنجاه‌هزارریال است .

ماده ۶ـبازرگانانی میتوانند از تسهیلات این آئین نامه استفاده کنندکه حائز شرایط زیر باشند :

۱ـدارای پروانه بازرگانی از اطاق تجارت باشند .

۲ـدارای سکنای تجاری‌باشند.

۳ـدفاتر قانونی داشته‌باشند.

۴ـفعالیت خرید و فروش داشته باشند .

۵ـمتعهد شوند مادامیکه ببانك بدهکارند دفاتر و مکاتبات خودرا بدرخواست بانك ارائه‌وببررسشهای بانك جواب کافی بدهند .

۶ـحداقل دوسال عملکرد‌داشته ودوبیلان تنظیم کرده باشند .

۷ـعملیات صرافی نداشته‌باشند.

ماده ۷ـوامهای متفرقه

بانك رفاه‌بطور استثنائی‌باشخاص معتبرکه سابقه واخواست یاصدور چکهای بلامحل نداشته باشند تسهیلات‌بانکی ذیل‌را فراهم‌مینماید

۱ـدر صورتیکه وثیقه‌تنها(سفته) باشد حداکثر تا مبلغ پنجاه‌هزار ریال با توجه کامل به بند(ز)ازماده ۲این آئین نامه .

۲ـدرصورتیکه وثیقه(ضمانتنامه) باشد حداکثر تا مبلغ یکمیلیون ریال باتوجه کامل به بند(الف)از ماده ۲این آئین نامه .

۳ـدر صورتیکه وثیقه‌واگذاری (سپرده‌ثابت)باشد حداکثر تامبلغ سه میلیون ریال با توجه کامل به بند (ج)از ماده ۲ این آئین نامه .

۴ـدر صورتیکه‌وثیقه (غیرمنقول) باشد حداکثر تا مبلغ دویست‌هزار ریال باتوجه کامل به بند(و) ازماده ۲این آئین نامه .

ماده ۸ـسهمیه برای منظور های پنجگانه معینه در ماده یك‌بنصاب زیر است :

برای معاملات بازرگانی ۳۵درصد

برای معاملات صنعتی و تولیدی ۳۵در صد

برای صاحبان حرف‌و صنایع کوچك ۵در صد

برای کارگری ۲۰در صد

برای متفرقه ۵در صد

جمع ۱۰۰درصد

ماده۹ـوثائق ذیل غیر قابل قبول است:

۱ـاراضی وابنیه کارخانجات و کارگاهها.

۲ـزمین بیاض (ولواینکه داخل شهر باشد) مگردر مورد وامهای کارگری و صاحبان حرف‌وصنایع کوچك .

۳ـاراضی زراعتی و قنوات‌بطور عموم.

۴ـمستغلات یا رقبات موقوفه .

۵ـماشین آلات و موتور آلات چه نصب شده یا نشده یا پیاده‌مگر در مورد صاحبان حرف و صنایع کوچك .

۶ـوسائط نقلیه خشکی و آبی‌و هوائی بطور کلی و عموم .

۷ـوثائقی از قبیل مازاد صلح و حقوق و وکالت وامثالهم در باره اسناد ثبتی و اوراق بهادار .

تبصره یك‌ـسهام شرکتهاممکن است بطور وثیقه اضافی پذیرفته شود بشرط اینکه :

۱ـاساسنامه شرکت وامخواه گرو گذاری سهام راتصویب‌کرده باشد .

۲ـسهام با نام‌باشد (درصورتیکه سهام بی نام باشد تائید هیئت‌مدیره مربوطه و رسیدگی دفتر سهام از طرف بانك لازم است .)

۳ـدارائیهای‌دستگاه صاحب‌سهم قبلا بوثیقه دیگران قرار نگرفته باشد .

ماده ۱۰ـاین آئین نامه که مشتمل بر ۱۰ماده است در جلسه روزچهارشنبه ۳ر۹ر۱۳۴۱شورایعالی بتصویب رسید و مقرر شد که از تاریخ ششم مرداد ماه ۱۳۴۱ بجای آئین نامه قبلی اعطای وام مصوبه اول اسفند ماه ۱۳۴۰بموقع اجراء گذارده شود .

۱ـ ۱۲۷۹۰

آگهی مزایده

سازمان برنامه دو دستگاه اتومبیل شورلت سواری مدل ۱۹۵۹ شماره ۱۰۳۳۰ و ۱۰۳۳۱ و یك دستگاه جیپ استیشن ۴۷۱۷۱ مدل ۱۹۶۰ و یك دستگاه اتومبیل دوج شماره ۱۰۳۲۵ مدل ۱۹۵۹ واگذاری رابرابر مقررات مربوطه از طریق مزایده کتبی بفروش میرساند و طالبین میتوانند برای بازدید اتومبیلها همه روزه درساعات اداری بانبار سازمان برنامه واقع د رجاده کرج میل سازی عامری مراجعه‌نمایند. پیشنهاد دهندگان باید برای هر دستگاه اتومبیل مبلغ ده هزار ریال بعنوان سپرده بحساب ۵۰۲ بانك اعتبارات صنعتی‌پرداخت نموده وبرك بستانکار راضمیمه پیشنهاد لاك‌ومهر شده تا آخر وقت اداری روز ـ سه شنبه ۳۰ ر۵ر ۴۱ به دفتر قسمت نقلیه سازمان برنامه واقع درخیابان استخر تسلیم و رسید دریافت دارند . به پیشنهادات فاقد سپرده ومبهم و مشروط ترتیب اثر داده نخواهد شد و برنده مزایده چنانچه ظرف ۴۸ ساعت از تحویل گرفتن اتومبیل و خروج آن از انبار اقدام‌ننماید سپرده او به نفع سازمان برنامه ضبط خواهد شد .

کلیه هزینه‌های متعلقه (هزینه آگهی‌ـ عوارض ۵درصد اسفالت وغیره)بعهده خریدار میباشدو سازمان برنامه در رد و یاقبول یك‌یاکلیه پیشنهادات مختار است . پیشنهادات واصله درساعت ۱۰ صبح روزچهار شنبه ۳۱ر۵ر۴۱ در قسمت نقلیه سازمان برنامه‌باز وقرائت خواهد شد وحضور پیشنهاد دهندگان در جلسه مزایده آزاد است الف ۸۲۳ ۲

قسمت نقلیه سازمان برنامه ۱ـ ۲

خبرنگاران ما از شهرستانها اخبار جالب میدهند

طی مراسمی در شاهرود

نمایندگی و درمانگاه سازمان بیمه های اجتماعی افتتاح شد

تاکنون یك میلیون و نیم نفر کارگر در ایران بیمه شده‌اند

بعداز ظهر پریروز طی مراسمی محل نمایندگی ودرمانگاه سازمان بیمه‌های اجتماعی کارگران در شاهرود بنام شاهنشاه بوسیله آقای عون جزایری فرماندار این شهرستان افتتاح شد در این مراسم آقایان علامه زاده فرماندار ، مجتبی طاهری شهردار دامغان ، روسای ادارات دولتی شاهرود و سمنان مدیران و خبرنگاران جرائد مرکز و جمعی از کارمندان عالیرتبه سازمان بیمه‌های اجتماعی کارگران حضور داشتند.

پس از اعلام برنامه ابتدا آقای نسلی رئیس شعبه سازمان بیمه های اجتماعی کارگران در حوزه سمنان وشاهرود و دامغان مطالب مشروحی دربارهٔ ایجاد نمایندگی سازمان در شهر کارگری شاهرود ایراد کرد و از عموم کار فرمایان واهالی وروسای ادارات تقاضای همکاری نمود سپس آقای دکتر مجیدی مدیر کل امور فنی سازمان بیمه های اجتماعی کارگران در باره هدفهای سازمان در اجرای منویات شاهنشاه وتوسعه و تعمیم بیمه‌های اجتماعی بین کلیه طبقات کشور سخن گفت و افزود که در حال حاضر یك میلیون و نیم نفراز کارگران ایران بیمه شده‌اند علاوه براین سازمان بکارگرانی که برای اولین بار ازدواج میکنند کمك مینماید

دو اقدام مثبت ـ آنگاه آقای عمونی یکی از معتمدین و نیکوکاران شاهرود بعنوان نماینده کار فرمایان درباره روابط کارفرمایان و کارگران کشور مطالب مشروحی بیان داشت واضافه کرد که خوشبختانه امروز دواقدام مثبت و مفید در شاهرود صورت می گیرد یکی افتتاح نمایندگی و درمانگاه سازمان بیمه‌های اجتماعی کارگران و دیگری شروع لوله کشی آب شهر که برای تامین سلامت و بهداشت عمومی ضرورت کامل داشت و دارد مساعی و توجه آقایان خسروانی وزیر کار و مهندس زاوش مدیر عامل سازمان بیمه‌های اجتماعی کارگران وهمچنین تلاشی که آقای نسلی درباره تاسیس نمایندگی و درمانگاه سازمان بیمه‌های اجتماعی در شاهرود بعمل آورده‌اند از نظر اهالی و کارگران این شهرستان در خور تقدیر است .

افتتاح درمانگاه دراین هنگام آقای عون جزایری فرماندار شاهرود ضمن نطق افتتاحیه اظهار داشت :برای من جای بسی خوشوقتی است که امروز محل نمایندگی ودرمانگاه بیمه های اجتماعی کارگران را در شاهرود افتتاح میکنم زیرا اینهم قدم مثبت وسودمند دیگری است که درراه اجرای منویات شاهنشاه که همواره درفکر تامین رفاه وآسایش طبقه کارگر میباشند برداشته میشود . چون در این مورد پرونده‌ای در فرمانداری شاهرود موجوداست و آقایان راسخ وفرنام فرماندران سابق واسبق این شهر برای تاسیس نمایندگی و درمانگاه بیمه‌های اجتماعی زحماتی را متحمل شده‌اند لازم است از آنان نیز ذکر خیری بشود آقای فرماندار پس از خاتمه بیانات جامع خود محل نمایندگی ودرمانگاه سازمان بیمه‌های اجتماعی شاهرود رابنام شاهنشاه افتتاح کرد وسپس مدعوین از قسمتهای مختلف نمایندگی ودرمانگاه بازدید نمودند واز حضار پذیرائی بعمل آمد

از هندوستان برای زیارت بایران آمدو...

آتشگاه معبد را با آتش عشق روشن کرد

خبرنگار مادر میبد مینویسد : اخیرا یکی از بانوان زردشتی کشور دوست و همسایه ما هندوستان بایران آمد و چون آتشگاههائیکه در میبد قرار دارد مورد احترام کلیه زرتشتیان جهان میباشد و همه ساله عده‌ای اززردشتیان گوشه و کنار دنیا برای زیارت به این محل میایند بانوی هندی هم به میبد آمد . در اینجا سرنوشت دیگری درانتظار بانو پری بود زیرا مشارالیها در میبد بامردی بنام احمد آیت‌اللهی یکی از اهالی آشنا شد و کار این آشنائی به علاقه کشید . بانوی هندی در محضر شیخ جلال رشیقی واقع در فیروزآباد بدین مبین اسلام مشرف شد و با مرد موردعلاقه‌خویش ازدواج کرد.

بازدید مغازه ها

بطوریکه خبرنگار مادرخمین گزارش میدهد : چند روز قبل آقای ملکوتی فرماندار خمین از کلیه قصابیها و نانوائیهای این شهرستان بازدید کرد. دراین بازدید چند نفر از قصابها که مغازه‌هایشان مطابق اصول بهداشتی نبود بدادگاه اعزام شدند .

آقای فرماندار دراین بازدید برای حفظ بهداشت ، رعایت نرخ شهرداری و خوش رفتاری با مشتریان دستوراتی صادر کرد .

در فرودگاه یك پادگان نظامی نزدیك اشنویه

هواپیمای حامل معاون سپاه۳ وهمراهان سقوط کرد

هواپیمای ارتشی متلاشی شد ولی خوشبختانه بسرنشینان آن آسیبی نرسید

پریروز در یك سانحه هوائی یك فروند هواپیمای ارتشی حامل تیمسار سرتیپ پرهیزکاری معاون سپاه ۳ مهاباد ، آقای سرهنك گیوتاش رئیس رکن سوم سپاه و چندین نفر افسر دیگر در فرودگاه پادگان نظامی نلیوان‌از توابع اشنویه سقوط کرد و متلاشی شد . خبرنگارمادر اشنویه‌مشروح جریان را چنین گزارش میدهد :

تیمسار پرهیزکاری معاون سپاه ۳ مهاباد و چندین نفر افسردیگرباهواپیمای ارتشی برای بازدید وضع پادگان نظامی نلیوان از توابع اشنویه باینمنطقه آمدند . هواپیمای آنان ساعت ده صبح در فرودگاه‌پادگان نظامی نلیوان بزمین نشست و معاون سپاه ۳ مهاباد و همراهان از پادگان نظامی نلیوان بازدید کردند . پس از خاتمه بازدید ، تیمسارپرهیز کاری و همراهان مجددا سوار هواپیما شدند تاازپادگان نظامی زیوه نیز بازدید نمایند ولی موقعیکه هواپیما از باند فرودگاه برخاست . نتوانست اوج بگیرد و غرش‌کنان به‌تپه «قلی چاووش» واقع درنزدیکی‌فرودگاه اصابت نمود و سقوط کرد .

دراین سانحه یك بال هواپیما از جاکنده شد و چرخهای آن نیزمتلاشی گردید و بدنه هواپیما نیز آسیب فراوان دید . ولی خوشبختانه بسرنشینان هواپیما آسیبی نرسید و معاون سپاه ۳ و همراهان بطرز معجزه‌آسائی ازمرگ نجات یافتند و همه بسلامت از هواپیما خارج شدند . اهالی اشنویه از اینکه دراین سانحه هوائی دست قدرت خدائی نگهدار افسران و امرای‌ارتش بوده‌است اظهار خشنودی مینمایند و بدرگاه خداوند شکر گزاری مینمایند.

عده‌ای از اهالی نعمت‌آباد نوق‌سفلی رفسنجان

یکهفته است در تلگرافخانه متحصن شده‌اند

این عده از اینکه درنزدیکی قنوات آب مزارع آنان چاه عمیقی حفر شده است شکایت دارند

خبرنگار مادر رفسنجان گزارش میدهد : از چند روز پیش تاکنون عده‌ای از اهالی نعمت آباد نوق سفلی از توابع رفسنجان در اداره پست و تلگراف این شهرستان متحصن گردیده و از اینکه یکی از مالکین چاه عمیقی حفر کرده است که موجب خشك شدن قنوات آب مزارع آنان میشود شکایت دارند .

اینعده میگویند : چندی پیش یکی از مالکین نعمت آباد نوق‌سفلی برای احداث باغ پسته و ایجادمزارع کشاورزی بحفر یك چاه عمیق آب مبادرت نمود چون چاه مزبور بفاصله نزدیکی از قنوات آب مزارع ما کشاورزان حفر گردیده بود و موجب خشك شدن آب قناتها میگردید باینجهت بدادگاه مراجعه کردیم و تقاضای رسیدگی نمودیم از طرف دادگاه کرمان کارشناس مربوطه برای بازدید چاه عمیق و قنوات آب اعزام گردید و نظر کشاورزان را مبنی براینکه چاه عمیق مزبور موجب خشك شدن آب قنوات میگردد تایید کرد . پرونده این جریان از دادگاه استان کرمان بدادگاه بخش رفسنجان احاله شد و از طرف دادگاه رسیدگی باینموضوع بروز ۱۶ شهریور ماه سال‌جاری تعیین گردید ولی اخیرا مالك‌مزبور موتور این چاه عمیق را برداشته و به نعمت آباد برده و در آنجا نصب کرده‌است . ظاهرا میگوید که برای آزمایش چاه عمیقی که در نعمت آباد حفر شده‌است موتور این چاه را به آنجا برده‌ام ولی بنظر ما در حقیقت ، انتقال موتور چاه عمیق مزبور بخاطر آنستکه هنگام رسیدگی باینموضوع باتظاهر باینکه محل چاه عمیق و موتور آن تغییرداده‌شده‌است پرونده متشکله را راکد نماید .

متحصنین میگفتند : باینجهت‌است که ما در تلگرافخانه‌متحصن شده ایم

تودیع و تقدیر

خبرنگار مادر ساوه گزارش‌میدهد: چند روز قبل بمناسبت انتقال آقای جامه در رئیس سابق بانك ملی ساوه مجلس تودیعی در محل اداره بهداشت ساوه برگزار شد . طبق دعوت آقای کاویانی فرماندار این شهرستان ، روسای ادارات دولتی ، کارمندان ، تجار و معتمدین محل در این مجلس شرکت کرده بودند . ابتدا چند نفر از حضار پیرامون فعالیت هاوخدمات آقای جامه در بیاناتی ایراد کردند . سپس آقای فرماندار در اطراف حسن انجام وظیفه ، صداقت و فعالیت رئیس سابق بانك ملی ساوه صحبت نمود و از خدمات وی تقدیر کرد . پس از آن‌از حضار پذیرائی بعمل آمد .این مجلس پس از انجام مراسم تودیع خاتمه یافت .

شیئی نورانی

خبرنگار مادر سنندج اطلاع‌میدهد: چند شب قبل یك شیئی نورانی در آسمان سنندج مشاهده شد . این شیئی نورانی از شمال بجنوب‌درحرکت بود و اهالی سنندج عقیده دارند که این شیئی نورانی یکی ازاقمارمصنوعی میباشد که به آسمان پرتاب شده است .

در استخر خفه‌شد

خبرنگارما در شیراز گزارش‌می دهد پریروز محمد علی میرزائی پلیس گمرك واهل‌همدان که‌اخیراء ازابرقوبه شیراز منتقل شده بود هنگام آب تنی در استخر حافظیه‌در آب خفه شد پزشك قانونی پس‌از معاینه جنازه علت‌مرك آقای‌میرزائی را سنکوب تشخیص داد .

جنازهٔ کودك گمشده پیدا شد

کودك مزبور را کشته و در چاه قنات‌انداخته بودند

خبرنگار مادر هشتگرد گزارش میدهد درحدود سه ماه قبل کودك پنجساله ای بنام رشید فرزند حکم علی از ساکنین قریه ابراهیم‌بیك ازتوابع هشتگرد مفقودالاثر گردید جستجو برای پیداکردن وی بی‌نتیجه ماند دراین جریان چندین نفرمورد سوءظن قرار گرفتندوپرونده‌ای در پاسگاه‌ژاندارمری ینگی امام تشکیل گردید و د ردادسرای کرج‌تحت رسیدگی قرار گرفت . پریروز یکنفر مقنی که برای لاروبی قنات آب یکی از قراء مجاور قریه ابراهیم بیك رفته بود جنازه رشید را کشف کرد و جریان را بژاندرمری اطلاع داد و موضوع بدادسرای کرج گزارش داده‌شد طی تحقیقات وبازرسی هائیکه بعمل آمد آثار چندین ضربه چاقو در جنازه مزبور مشاهده گردید و معلوم شد کودك مزبور را کشته و بچاه انداخته‌اند جنازه رشید باانجام تشریفات قانونی دفن شد و هنوز از قاتل یا قاتلین وی اثری بدست نیامده‌است .

خشنودی جوانان

خبرنگار مادر خمین اطلاع میدهد : اخیرا براثر فعالیت آقای ستوان‌تاج‌الدینی فرمانده ژاندارمری خمین ، مقدمات تاسیس یك باشگاه ورزشی در خمین فراهم شده‌است . باتوجه باینکه در این شهرستان هیچگونه وسیله سرگرمی و تفریح وجود ندارد اقدام مفید فرمانده ژاندارمری موجبات رضایت و خشنودی جوانان را فراهم کرده‌است .

سقوط در چاه

پریروز بهروز خاشی فرزند دهساله استوار خاشی‌یکی از اهالی‌شهرستان کرمان که برای مهمانی بخانه یکی‌از اقوامش رفته‌بود براثر غفلت‌صاحبخانه هنگام بازی در چاه آب‌افتادوجانسپرد. جنازه کودك مزبور پس از انجام تشریفات قانونی مدفون گردید و فعلا قضیه تحت تعقیب است .

تقاضای زنان دهات مرودشت

عده‌ای از زنان قریه رزمنجان را مجرد از توابع مرودشت بسرپرستی کدخدای محل خود بدفتر نمایندگی اطلاعات در مرودشت آمدند و گفتند : یکی از متنفذین محلی بااعمال قدرت و نفوذ آب کودگل رزمنجان را که در اختیار شوهران مابود بنام خود ثبت کرد و از اختیار کشاورزان قریه که شوهران و برادران ما میباشند خارج ساخته است . شوهران و برادران ما از ترس اعمال قدرت ونفوذ این مالك متنفذ جرات دم زدن ندارند و باینجهت ما زنها آمده‌ایم تاازاین حق شوهران و برادران و کسان خود دفاع کنیم و تقاضا داریم از طرف مقامات مربوطه دراین باره رسیدگی بعمل آید .

تقاضای تشویق

بطوریکه خبرنگارمادر تفرش گزارش میدهد بااقدامات آقای دکتر اخوین رئیس بهداری تفرش قرار است از طرف بنگاه کل داروئی ایران یك شعبه بنگاه داروئی در تفرش تاسیس شود . اهالی از این‌فعالیتهای ثمربخش رئیس بهداری اظهار خشنودی مینمایند و کتبا از وزارت بهداری تشویق مشارالیه را تقاضا کرده‌اند .

مضیقه آب

گزارش خبرنگار مادر نهاوند حاکیست : چند روز قبل عده کثیری از اهالی نهاوند بعلت کمی آب آشامیدنی در این شهرستان‌درتلگراف خانه اجتماع کردند و تلگرافاتی به مقامات مربوطه در مرکز مخابره نمودند . بقرار اطلاع براثر اختلافاتی جلوی آب را در خارج شهر گرفته‌اند و هم اکنون مردم نهاوند در مضیقه آب آشامیدنی قرار دارند . عده‌ای خوش ذوق میگویند :

فعلا ضرب‌المثل « بردر دولتسرای آنجناب ـ قحطی نان است و واویلای آب » درباره مامردم نهاوند مصداق پیدا کرده است .

خرابیهای سیل اخیر درراه پلشت ـ مامازان

خبرنگار مادر پلشت وزامین گزارش‌میدهداسفالت‌جاده پلشت ـ مامازان وهمچنین یکی از پلهای عریض این جاده خراب شده و از مدتها پیش تاکنون برای ترمیم‌جاده مزبور و پل خراب آن‌اقدامی‌بعمل‌نیامده‌است. جریان سیل اخیر این جاده و پل را بااینصورت انداخته و تقاضاهای اهالی در مورد ترمیم راه و پل مزبور تاکنون بجائی نرسیده است اهالی مجددا تقاضا دارند برای‌ترمیم خرابیهای اسفالت جاده پلشت ـ مامازان و تعمیر پل خراب این جاده هرچه زودتر اقدام شود .

در عکس بالا قسمتی از جاده مزبور بااسفالت خراب و پل منهدم شده آن دیده میشود .

دانش‌آموزیکه قصد تعویض ورقه امتحانی را داشت

برای همیشه از تحصیل محروم شد

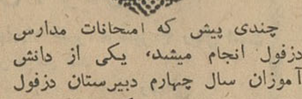

دبیرستان بخانه‌های خودرفته بودندبرای تعویض ورقه امتحانی خودبدبیرستان رفتو چون میدانست اوراق‌امتحانی فیزیك درکشوی میزمدیر دبیرستان گذاشته شده‌است تصمیم گرفت با شکستن دراطاق مدیر دبیرستان‌وارد اطاق شود و ورقه امتحانی خودراعوض کندولی موقعیکه مشغول شکستن شیشه دراطاق بود، آقای امام مدیر دبیرستان که‌دراطاق دیگری بکارهای مربوطه رسیدگی میکرد متوجه‌جریان شدودانش‌آموز خاطی تحویل‌شهربانی گردید ولی سرانجام مدیر دبیرستان ازشکایت خودصرفنظر کردو «رحیم مخدوم» آزادگردید امابرای همیشه‌از تحصیل محروم شد. این گزارش را خبرنگار مادر آبادان ارسال‌داشته است.

چندی پیش که امتحانات مدارس دزفول انجام میشد، یکی از دانش آموزان سال چهارم دبیرستان دزفول بنام «رحیم مخدوم» که نتوانسته‌بود در امتحان کتبی فیزیك موفقیتی‌بدست بیاورد وورقه امتحانی خودرابطور ناقص به ممتحن تحویل داده‌بود در صدد برآمد بهر ترتیب که‌هست ورقه امتحانی خودراعوض کند . بهمین منظور موقعیکه‌بیشتر دبیران و کارکنان

تقاضای دانشجویان

دانشجویان دانشکده ادبیات اصفهان ضمن امضاء طوماری که به عنوان آقای علم نخست‌وزیر ارسال داشته و رونوشت آنرا برای روزنامه اطلاعات فرستاده‌اند از خدمات‌ومساعی آقای دکتر عباس فاروقی‌رئیس‌دانشکده ادبیات اصفهان اظهار سپاسگزاری کرده‌اند .

دانشجویان اصفهان تقاضانموده‌اند که آقای دکتر عباس فاروقی به پاس خدماتی که انجام داده است مورد تشویق قرار گیرد .

افتتاح پاسگاه

گزارش خبرنگار مادر خمین حاکیست که چند روز قبل پاسگاه ژاندارمری دهستان شهابیه واقع در فاصله هجده کیلو متری خمین طی مراسمی بنام شاهنشاه افتتاح شد . دراین مراسم آقایان‌فرماندار ،فرمانده ژاندارمری ، روسای ادارات‌دولتی و معتمدین محلی خمین حضور داشتند . پاسگاه ژاندارمری دهستان شهابیه خمین نه نفر مامور دارد . اهالی از این اقدام مفید سپاسگزارند .

قربانی تصادف

خبرنگار مادرلنگرود گزارش‌میدهد: پریروز کامیون‌شماره۸۶۰۷۷ برانندگی منوچهر جعفر پور از اهالی لاهیجان که فاقد گواهینامه‌رانندگی بوددرنزدیکی کلید بر از توابع لنگرود باعابری‌بنام علی‌دلریش تصادف‌نمود عابر که‌مجروح شده بود برای معالجه به بیمارستان لنگرود منتقل گردید ولی معالجات موثر واقع نگردید وجانسپرد . راننده بی‌گواهینامه و همچنین راننده اصلی کامیون بنام ناصر نوربخش دستگیر و با پرونده بدادگاه اعزام شدند .

در زدو خورد دو نفر از مالکین رضائیه

رئیس کلانتری بضرب چاقو مجروح شد

منازعین که بکلانتری جلب گردیده بودند در آنجا باچاقو بجان‌هم‌افتادند

خبرنگار ما در رضائیه گزارش میدهد چند روزقبل طی نزاع و زدوخورد دونفر از مالکین رضائیه در کلانتری بخش ۲ این شهرستان رئیس کلانتری و یکی‌دونفر از مامورین که برای میانجیگری کوشش میکردند مجروح شدند . مشروح جریان از اینقرار است :

دو نفر از مالکین رضائیه بنام آقایان سپهر و تیموریها از چندی پیش برسر ملك و آب بایکدیگر اختلاف داشتند و چند روز قبل در خیابان بیکدیگربرخورد کردند ضمن مشاجره برسر اختلافات قبلی کار آنها بزدوخورد کشیدو پاسبان‌پست آنها را بکلانتری بخش ۲ جلب کرد . در اطاق‌نگهبانی کلانتری‌ضمن بازجوئی از آنان دوباره کار آنهابزدوخورد کشیده شد و دونفر مزبور این بارباچاقو بجان هم افتادند . آقای‌پاك‌مهر رئیس کلانتری و مامورین برای میانجیگری و جلوگیری آنان از زدوخورد اقدام کردند ولی دراین جریان چهار انگشت دست آقای‌پاك‌مهر براثر ضربه‌چاقو بسختی مجروح و نزدیك بقطع گردیدن شد دونفر از مامورین بنام آقای رسائی و یکی از گروهبانان کلانتری‌نیز مجروح گردیدند . بااطلاع جریان بمقامات قضائی بازپرس شعبه دوم دادسرای رضائیه بدستور دادستان به کلانتری بخش ۲ رفت و ضمن رسیدگی باین جریان قرار بازداشت هردو نفر را صادر نمود فعلا رئیس کلانتری‌و دو نفر مجروح دیگر تحت معالجه اند و قضیه تحت تعقیب است .

دستگیری قاچاقچیان و کشف قاچاق

قاچاقچی مشهور هنگام تریاك‌مالی دستگیر شد

بنا بگزارش خبرنگار مادر همدان پریشب به مامورین کلانتری بخش ۲ همدان اطلاع داده‌شد که محمد فرزند اسمعیل یکی از قاچاقچیان معروف‌این شهرستان باتفاق همکارانش در منزل خود مشغول تریاك مالی است . مامورین به سرپرستی آقای ستوان زاهدی رئیس کلانتری بخش ۲ و نماینده دادستان به منزل محمد واقع در بخش ۲ کوی کوروندها رفتند و محمد و همکارانش را که مشغول تریاك مالی بودند با ۷ کیلو شیره‌تریاك ، یك‌کیلو ونیم تریاك و یك کیلو و دویست و پنجاه گرم مواد افیونی دیگر دستگیر کردند . محمد باپرداخت مبلغ پانصد هزار ریال میخواست مامورین را تطمیع کند ولی این حیله هم موثر واقع نشد و مامورین اورا باهمکارانش دستگیر کردند و همراه بامواد مکشوفه پس از تشکیل پرونده بدادسرا اعزام داشتند . در عکس بالا قاچاقچی مزبور همراه با تریاکها و آلات وادوات‌تریاك مالی که بدست آمده است درمیان مامورین شهربانی دیده میشود .

انتخابات انجمن شهر در شهرستانها

رودسر ـ اخذ آراء انتخابات انجمن‌شهر چابکسر یکی‌ازبخشهای تابعه‌شهرستان رودسر با نظارت آقای کنارسری رئیس دادگاه و آقای طالش بخشدار مرکزی رودسر انجام گردید هنوز نتیجه قرائت آراء انتخابات انجمن شهر چابکسر معلوم نشده‌است .

خشکبیجار ـ انتخابات انجمن شهر خشکبیجار پایان یافت و پس از قرائت آراء نتیجه باینشرح اعلام گردید : آقایان موید عابدی ، یحیی‌محمدی، حسین شیدا ، حاج ابوطالب موید قائدی و محمد صادق قربانی بسمت‌نمایندگان انجمن شهر خشکبیجار انتخاب شدند .

بستان ـ قرائت آراء انتخابات انجمن شهر بخش بستان پایان یافت و آقایان حاج عبداله پور مدحجی ، داود حریزاوی ، طعمه خسروانی ، ناعم عالمی و صالح مهتدی بعضویت انجمن شهر بخش بستان انتخاب شدند .

یك دانشمند شوروی عقیده دارد:

سرطان دیگر عود نمیکند

پزشکان شوروی امیدوارند تادو سال دیگر لااقل درمورد سرطان معده موفق بدرمان قطعی بیماران شوند

پنجهزار نفر پزشك کارشناس سرطان که در هشتمین کنگره بین‌المللی سرطان درمسکو شرکت جسته بودند، باتبادل نظریات خودابن امید را بوجود آوردند که سرانجام سرطان در طی چند سال آینده ازپا درخواهد آمد.

یکی از مهمترین قسمتهای این کنفرانس سخنرانی پروفسور زیلبر دانشمند سرطان شناس شوروی بود، پروفسور زیلبر درسخنرانی خود با استدلال قوی ثابت کردکه سرطان منشاء ویروسی دارد. وی اظهارداشت که در تمام حیوانات اعم ازپستاندارو غیر پستاندار منشاء سرطان انواعی از ویروسها هستند و منطقی نیست که فکر کنیم سرطان درانسان منشاء دیگری دارد.

اگر ما هنوز موفق بدیدن ویروس سرطان انسان نشده‌ایم تنها بعلت ضعف تکنیك ابزار علمی ماست.

آنچه مبهم و مجهول مانده اینستکه آیا ویروس سرطانزا شبیه ویروسهای عفونتزا عمل میکند یا خیر؟ پروفسور زیلبر عقیده داردکه ویروس مولد سرطان درمرحله اول عمل خود سلول سالم را بسلول سرطانی تبدیل مینماید دراین مرحله هیچ علامتی از سرطان درشخص مبتلا دیده نمیشود.

درمرحله دوم سلول بسرعت تولید مثل میکند ودراین حال ویروس هیچ نقشی ندارد وعلایم بیماری هم درهمین مرحله ظاهر میشوند.

پروفسور زیلبر عقیده دارد که ویروس مقدمات بروز حالت سرطانی را در یك سلول فراهم میسازد ولی ادامه این حالت و بعبارت دیگر سرطانی شدن بافت تحت تاثیر عوامل دیگری انجام میشود که از آن جمله اند عوامل تورمونی و غیره ... تاکنون سه نوع ویروس انسانی که میتوانند درحیوانات سرطان ایجاد کنند شناخته شده‌اند.

آنچه کار را مشکل میسازد اینستکه دانشمندان هنوز نتوانسته‌اند از غده سرطانی انسان ویروس مولد آنرا جدا سازند و علت آن هم بنابر عقیده پروفسور زیلبر این است که هنگام رشد غده سرطانی ویروس از بین رفته‌است. پروفسور زیلبر سپس اظهار داشت که ما اکنون میتوانیم امیدوار باشیم که سرطان را مغلوب خواهیم کرد.

درمورد معالجه سرطان دکتر ورمل مدیر مرکز تجسسات گیاهی برعلیه سرطان که محل کار آن درمسکوست اعلام داشت که دانشمندان شوروی یك ماده گیاهی یافته‌اند که برروی نوعی ازسرطان بنام ملانوم تاثیر شایان توجهی دارد.

دکتر ورمل سپس اضافه کرد که تادو یاسه سال دیگر درمعالجه سرطان معده وملانوم چنان پیشرفتی حاصل خواهدشد که پزشکان قادر خواهند بود ازبازگشت سرطان بعد ازمعالجه وهمچنین ازدست اندازی آن بسایر نقاط بدن جلوگیری نمایند.

لوریان

چهره‌ها و گفته ها

**آنکس که حسودست بیشتر دوست‌میدارد وآنکه حسود نیست بهتر.
لاروشفوکو

*عشق دوری ومرگ را بهتر از تردید و خیانت تحمل مینماید
آندره موروآ

*انسان خیلی بآسانی گول آنکس را که دوست میدارد میخورد.
مولیر

*انسانها بچهار گروه تقسیم میشوند: عشاق، جاه طلبان، احمقان وناظران ودر این میان احمقان از همه خوشبختترند.
تن

**بیوفائیها را میتوان بخشید ولی نمیتوان فراموششان کرد.
مادام دولا فایت

*حسادت همراه عشق زائیده میشودولی همراه باآن از میان نمیرود.
لاروشفوکو

**عشق اگر از حرکت وپیشرفت بازماند از هم گسیخته میشود.
شکسپیر

موفقیت فرانسه در فستیوال سینمائی لوکارنو

فیلم فرانسوی «قلبی بدین‌بزرگی» در فستیوال بین المللی سینمای لوکارنو در قسمت فیلم های طویل المدت بدریافت‌جایزه «بادبان طلائین» نائل آمد. اعطای جایزه بدین فیلم طی مراسم با شکوهی انجام شد.

فیلم هائی که ذیلا نام میبریم بدریافت جایزه «بادبان سیمین» موفق شدند:

«کلی آنی‌رو جیانتی» از ایتالیا - «بارون مونکهاوسن» ازچك اسلواکی «وارهنت» از ایالات متحده و «عزیمت بچنك» از انگلستان. جایزه بادبان طلائین فیلم های کوتاه مستند بفیلم ایتالیائی «جنتروی تراستور» وجایزه بادبان سیمین در همین رشته بفیلم لهستانی «گورستان رمو» اعطاء شد. دوازده کشور جایزه فدراسیون بین المللی مطبوعات سینمائی را بفیلم «روی بالکون خالی» تقدیم کردند.

فیگارو

درشگه‌چیهای وین انتظار میکشند

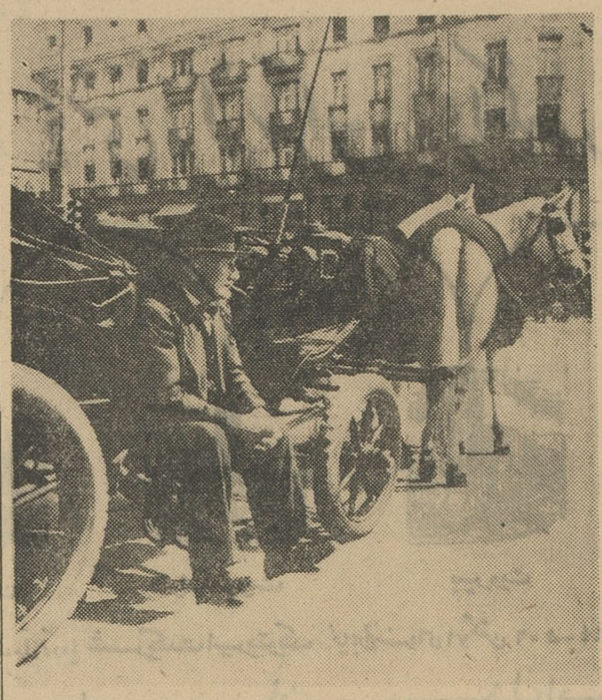

در این دوران موشکهای فضاپیما وهواپیماهای ماورای صوت هنوز هم عمر درشکه های اسپی بسر نیامده است واین وسیله نقلیه حتی در کشور صنعتی اطریش ودر پایتخت آن وین هم مشتری دارد. ولی بازار آنها دیگر بگرمی سابق نیست. این درشکه‌چی پیر در اوایل قرن بیستم کارش رونقی داشته است این روزها در انتظار مشتری سیگار میکشد و با اندوه وخشم باتومبیلهای آخرین مدلی که بسرعت از جلویش میگذرند ومشتریهایش را از چنگش بدر می‌آورند نگاه میکند.

خبرگزاری فرانسه

رادیوهای جدید به اندازه یك ته سنجاق خواهند بود

یکی ازبزرگترین هدفهای دانشمندان جهان اینستکه آلات و ابزارصنعتی رادر حجم هائی هر چه کوچکتر جای دهند. هم اکنون انواعی ازرادیو ترانزیستوری وجود دارد که ببزرگی یك کارت پستال وضخامت یك مداد هستند. اکنون صحبت از آنستکه رادیو هائی بسازند ببزرگی ته سنجاق. این رادیو های جدید که با استفاده از پیشرفتهای الکترونیك ساخته‌میشوند بسیار حساس ودقیق هستند. اصولا هدف اصلی دانشمندان برای هرچه کوچك تر ساختن ابزار صنعتی اینستکه بتوانند آنها را بآسانی در سفینه های فضائی جای دهند وکار حمل ونقل فضا نوردان را تسهیل نمایند.

برای ساختن این رادیو های بسیار کوچك از سیلیسیوم استفاده میشود. این رادیو های جدیدکه هم اکنون طرح ساختمان آنها در ایالات متحده در دست اجراست دو مشتری پروپا قرص دارند: یکی شرکتهای سازنده هواپیما ویکی هم شرکتهای سازنده سفینه های فضائی.

ولی طراحان این نوع رادیو عقیده دارند که اختراع جدید آنها درزندگی روز مره نیز نقش مؤثری بر عهده خواهد گرفت.

فرانس سوار

خبرهای خواندنی

چهل هزار قبر سربازان زمان جنك در نروژ

دریکی از گزارشهای رسمی دولت نروژ فاش شده است که قبر ۴۰٫۰۰۰ سرباز که درزمان جنك کشته شده‌اند در گورستانهای سراسر کشور نروژ وجود دارد از این قبور ۲۷٫۰۰۰ عدد متعلق به‌سربازان خارجی و بیش از ۱۲٫۰۰۰ عدد متعلق به سربازان نروژی میباشد.

درگورستانهای نروژ بقایای ۱۲٫۰۰۰ آلمانی و تقریبا ۱۰٫۰۰۰ روسی و بیش از ۲٫۰۰۰ نفر ازاهالی یوگسلاوی ۱٫۰۳۰ انگلیسی- ۱۵۰ فرانسوی و ۱۵۰ لهستانی و تعداد زیادی هلندی ودانمارکی وسوئدی وجود دارد.

هشت هزار سرباز شوروی در تیوتا بزرگترین گورستان نروژ و هزار نفر در یورستاد مولن و بقیه در ۶۰ نقطه دیگر بخواب ابدی فرورفته‌اند.

کارخانه‌برق در دل سنك

کارخانه جدیدو خصوصی ۲۰ میلیون واتی سوئد بنام کارخانه کورسلبرانا درایالت وسترنورلاند بپایان رسید. کارخانه مزبور که دو ژنراتور دارد درسال ۳۱۰ میلیون کیلووات برق تولید میکند و درساختمان آن چند طرح و فن ساختمانی عجیب و غیر عادی بکار رفته است.

کارخانه برق مزبور که متعلق به سه کمپانی صنعتی سوئدی میباشد از جریان آب دو رودخانه استفاده میکندو دربین دورودخانه ساکس و سیوگد در عمق ۱۱۰ متری در دل سنك قرار دارد و هر ثانیه ۱۳۵ متر مکعب آب از آن عبور میکند.

ساختمان این کارخانه درسال ۱۹۵۸ شروع شدو برای خاطر آن یك سری کانال و تونل و سدهائی ساخته شد و یك دریاچه مصنوعی بوجود آمدکه پنج کیلو متر مربع بزرگی آن میباشد. خرج ساختمان کارخانه ۱۱۸٫۰۰۰٫۰۰۰ کرون و خرج مولدو دستگاههای برق آن ۷۸٫۰۰۰٫۰۰۰ کرون شده است

ایسلند یاسرزمین آفتاب نیمه‌شب

این کوچکترین کشور جهانست که بدریافت جایزه نوبل نائل آمده است

در انتهای شمال اروپا درمنطقه قطبی واقیانوس منجمد شمالی کشور کوچکی وجود دارد بنام ایسلند که بزبان انگلیسی آنرا آیسلند مینامند وبهر دو زبان معنی سرزمین یخ را میدهد. ایسلند که فقط ۴۰٫۰۰۰ کیلو متر مربع وسعت دارد ونسبت به وسعت خوددارای کمترین جمعیت در قاره اروپا میباشد زیرا فقط ۱۸۰٫۰۰۰ نفر جمعیت دارد ودر هر کیلومتر مربع آن دونفرزندگی میکنند

ایسلند قاعدتا بایستی خیلی سرد باشد ولی با وجود جریان آبهای گرم بنام گلف استریم آنطور که بایستی سرد نیست. ایسلند را نروژیها در سال ۸۷۴ کشف کردند ومدتی متعلق به نروژیها وسپس تحت تسلط دانمارکیها بود ولی در سال ۱۹۱۸ یك کشور جمهوری مستقل گردید.

باوجود کوههای آتشفشان که دانشمندان زمین شناسی را بخود جلب میکند وکوههای یخ ایسلند ضمنا دارای دره‌های سرسبز وپرندگان زیبا وگیاههای عجیب وغریب میباشد تابستان‌ها آفتاب نیمه شب درآسمانها میدرخشد ودرزمستان‌ها شفق شمالی یادرخشیدن خودرنگهای زیبائی بوجود میآورد.

ملت ایسلند دارای ادبیات بسیار غنی وشیرینی میباشند وتا بحال یك جایزه نوبل در ادبیات نیز نصیب نویسندگان ایسلندی شده است.

سینما

** «شجاعان تنها هستند» نام فیلم تازه‌ای است باشتراك کرك داگلاس، مایکل کین، جنارولندز و والتر ماتائوکه توسط دیویدمیلر کارگردانی شده‌است. داستان فیلم درباره موضوع جالب و بسابقه ای است. بدینمعنی که یك گاوباز امریکائی باتمام‌خصوصیاتش در می‌یابد که آزادیهایش بواسطه عصرماشین محدود شده‌است ودرصدد بدست آوردن این آزادیها و سایر مواهب زندگی نیمه متمدنش رابرمی‌آید. در یك سمت این مبارزه بیحاصل گاوباز و تفنك و اسبش قرار دارند و در سمت دیگر کلانتر، نیروهای انتظامی، ماشین‌های جیپ، سلاحهای دورزن، هلیکوپتر و خلاصه قانون عصر ماشین باتمام قدرت اجرائیش قرار دارد. آنطور که خود گرك داگلاس گفته است، این فیلم نیزروی زمینه ای مانند اسپارتاکوس بناشده‌است. در اینجا شرح بردگی های انسان در عصر جدید توصیف می‌گردد.

** «جنگل منجمد» فیلمی است انگلیسی که کارگردانی آنرا یکنفر آمریکائی بنام جوزف لوزی بعهده‌دارد. هنرپیشگان این فیلم عبارتند از استانلی بیکرو مارگیت‌ساد. موضوع فیلم درباره یك نفر زندانی است که به خانه‌اش بر میگردد.

جوزف لوزی بیشتر فیلمهای جنائی تخیلی تهیه می‌کند و این فیلم نیزیك ملودرام جنائی است.

نوشته: پل گوردو — تصاویر: و. مارشال

جنایتکاران سال

۳۰

-۲۳-

بونی وحشت‌زده خانه اودل راندورزد ودر یکی از گوشه های آن ناگهان بعجب کلاید رادید که‌صحیح وسالم از این مهلکه جان بدربرده است.

کلاید بسرعت برق بداخل اتومبیل جست‌و فرمان آنرا بدست گرفت وباسرعتی وحشتناك پابفرار گذاشت. او از میان جاده های

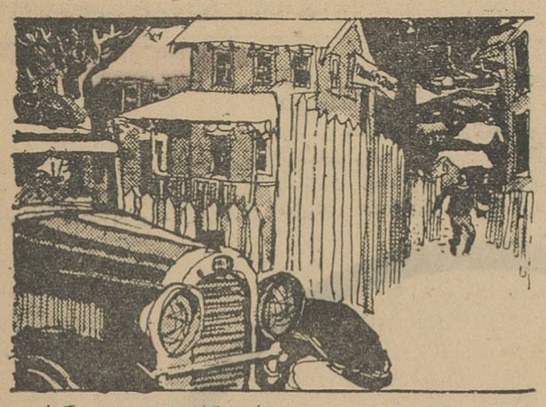

تنك‌وباریك گذشت وسرانجام راه ایالت اکلاهما رادر پیش گرفت. نه‌او ونه جونز نمیدانستند که نتیجه نبرد آنها چه‌بوده و چند نفر از افراد پلیس ازپای درآمده‌اند؟

موقعیکه این سه‌نفر ازحوالی والاس گریختند حوالی نیمه شب‌بود. قبل از سپیده دم آنها واردناحیه شرقی اکلاهما شدند. کلاید

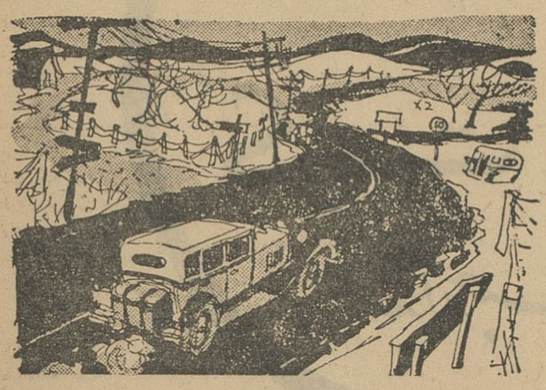

یك اردو گاه آرام جهانگردان رفت و کلبه کوچکی در آنجا اجاره کرد. همانروز صبح کلایدو بونی و جونز بامطالعه روزنامه ها متوجه شدند که در نتیجه تیراندازی کلاید درحادثه دیشب ملکولم داویس گلانتر جان سپرده‌است. حالایك قتل دیگر هم اضافه شده بود. حساب کلاید روزبروز سنگینتر میشد. کلاید وهمراهانش تصمیم

گرفتند چند هفته‌ئی درهمان اردوگاه بمانند تا خشم وهیجان، ناشی از قتل دویس فرو نشیند.

روز ۳۱ژانویه این سه نفر تصمیم گرفتند گردشی در خارج از پناهگاه خود بکنند. کلاید پشت فرمان نشست وباسرعتی دیوانه وار بسوی ایالت میسوری پیش‌راند. هنگامیکه از اسپرینگفرید میگذشتند پلیس موتورسیکلت سواری بدنبال آنها سوت کشیدو

چون آنها از سرعت خود نکاستند مامور پلیس آنهارا تعقیب کردو سرانجام موفق شدآنها را مجبور بتوقف سازد. مامور پلیس که پرسل‌نام داشت پیاده‌شد وبسوی آنها رفت و گفت: «چه‌خبرست که اینقدر بسرعت حرکت میکنید؟» کلاید درحالیکه در اتومبیل راباز میکرد آهسته بجونز گفت: «باید اورا دستگیر کنیم».

پرسل بی‌خیال بیش آمد ولی خودرا باطپانچه لخت کلاید روبرو دیدو قبل از آنکه بتواند مقاومتی بکند بوسیله جونز بعقب اتومبیل کشیده شد. حالادیگر کلاید و دارودسته‌اش یك اسیر هم گرفته بودند.....

ناتمام

جاسوس برلن

نوشته: گراف سولنیکف
ترجمه: م. طاهبازیان

-۳۴-

سوسنوسکی برای دیدن ماریا رونك (مورا) به بوداپست آمده‌ماریا اینك در مجارستان کار میکرد، سوسنوسکی آمده بود تا باو بگوید به برلن نیایدزیرا خطر بزرگی او را تهدید میکرد.

یك‌شب یك پرستار باو تلفن کرده و گفته بود مریضی دربیمارستان میخواهد او را به‌بیند وقتی سوسنوسکی به بیمارستان رسید او ماریافن- کامپ یکی از همکاران خود را دید. ماریا فن کامپ در آخرین‌لحظات باو گفت:

- من در دستگاه ضد جاسوسی آلمان کار میکردم و طبق دستور آنها باتو همکاری میکردم، فراموش نکن زنیا هوفر وفن فلوتو اینها میخواهند شبکه تورا از کار بازدارند و آنها را دچار اشتباه سازند آنها میخواهند اخبار دروغی در اختیار شبکه بگذارند.

اشك از چشمان ماریا فن کامپ سرازیر بود.

- توهم به آنها چیزی داده‌ای؟ اطلاعی از وضع شبکه به آنها داده‌ای؟

- بله.

- برای اینکه مرا بگیرند؟ اسم مرا گفته‌ای، شغل مرا فاش کرده‌ای؟

-نه، اما ماریا .... مورا او در خطر بازداشت است.

ماریا فن کامپ چند لحظه بعدمردوهمین مسئله سبب شدسوسنوسکی مدتی فعالیت خود را متوقف سازد تا سوءظن هابر طرف شود و ضمنا به بوداست آمد تا ماریا را مطلع کند

سوسنوسکی با اوکوستافوتسکو دوستش که بنام تینا ایلر به دوستان سینما معرفی میکرد و همچنین یك افسر لهستانی که محافظ وان مورا واو را بنام سرگرد کیشماك معرفی میکرد به بوداپست آمده بود.

سوسنوسکی به کیشماك گفت: تاکنون مجازات خیانت حبس با اعمال شاقه بود و از زمان روی کار آمدن هیتلر مجازات جاسوسی در آلمان اعدام شده است.

- این مسئله مربوط بشما نیست، شما یکنفر خارجی هستید.

-ولی من دستگیر میشوم و مسلما با عناصر آلمانی که درلهستان زندانی هستند مبادله میشوم، ولی دوستان و همکاران آلمانی من اینطور نخواهند شد. البته آنها که منبع اساسی شبکه من هستند موردسوءظن قرار نگرفته‌اند ولی دلیلی وجود ندارد که مورد سوءظن قرار نگیرند، مسئله امروز و فرداست بالاخره مورد سوء ظن و باز داشت قرار خواهند گرفت.

-خانم نائز برای شما کار میکند؟ من از ماجرای طرح «آ» اطلاع دارم.

-ورشو متوجه اهمیت این‌نقشه هست، آیا وزارت جنك کورهستند نمی‌بینند؟ آیا متوجه اهمیت این طرح نیستند؟

- این مسئله مربوط بکار من نیست، ولی من از اینکه یك منشی به چنین پرونده محرمانه‌ای دست یافته متعجب شدم.

***

همانروز سوسنوسکی با مورا ملاقات کرد و سپس لئا را دید و سراسر بوداپست را گردش کرد.

سوسنوسکی جریان کشف شبکه را به مورا گفت و او در حالی که به ژورك نگاه میکرد افزود:

- سروان سوسنوسکی، آنچه روی داده در اثر اشتباه شماست، شما یك شخص خود ستا و مغرور هستید و رهبری شما فقط سبب‌بروز رسوائی در برلن شده است.

- من بشما اجازه چنین صحبت هائی نمیدهم.

ولی مورا حرفش را قطع کرد.

- چه چیزی سبب شد که شما بوزارت جنك بروید؟

- شما از کجا میدانید؟

- این شغل منست‌شغل من ایجاب میکند که این اطلاعات را داشته باشم، شما یك دروغگو هستید.

سوسنوسکی از جا برخاست تانشان دهد گفتگو هاتمام شده است، مورابدون اینکه کلمه‌ای حرف بزند دور شدوشب وقتی‌که سوسنوسکی بالئا ملاقات کرد بوی گفت که بیچاره مورا دچار بحران عصبی شده است.

- امان از این زنان!

ژورك مدتها بود که با همه زنان همکار خود سرو سری داشت‌ولی مورا هرگز رفیقه او نشده بود. بخود میگفت: «آیا این علت عصبانیت موراست؟»

بالاخره دو روز از این مسئله گذشت ژورك بسوی برلن حرکت کرد و دو روز دیگر لئا نیز باو ملحق شد.

در یادداشت های روزانه لئادربازه ژورك چنین نوشته شده بود:

«او بی‌باك است و من دوستش دارم، او هم مرا دوست دارد و من باین مسئله اطمینان دارم، وقتی‌من به ایستگاه راه آهن‌رسیدم ژورك آنجا بود او آمد از من تقاضا کرد که در منزلش اقامت کنم، من قبول کردم ....»

ژورك بخود میگفت «اگر من تحت مراقبت باشم مسلما بنیتا هم تحت نظر است، ازطرف دیگر بنیتا ازدواج کرده در حالی که لئا آزاد است، در اینجا لئا میتواند اگر مدتی آلمان را ترك کردم جانشین من شود، ژورك لئا را وارد مجامعی کرد که ممکن بود در فعالیتش موثر باشند او لئا را به کلوب های شبانه برد، یکشب آنها با حضور چند تن از افراد. اس. آ. مقدار زیادی مشروب خوردند، سحرگاه همگی سوار اتومبیل سوسنوسکی شده و بمنزلش رفتند.

گرت آجودان هیتلر ضمن مستی گفت که او در خدمت دستگاه ضد جاسوسی است ولی سوسنوسکی‌رااگر چه لهستانی است مرد خوبی میداند، سوسنوسکی این حرف را بدقت شنید ولی تظاهر به عدم توجه کرد.

لئا رو به سوسنوسکی کرده گفت:

-او در سازمان ضد جاسوسی کار میکند تو چه کار میکنی.

ناتمام

شهرزاد

ایران در یك افسانه دلپذیر

«نیکول ویدال» داستانسرای معروف بعداز سالها تحقیق در پرونده‌های تاریخی و کتب قدیمی افسانه «شهرزاد» را در قالبی جدید و دلپذیر ریخته‌است

اطلاعات بزودی این شاهکار دل‌انگیز راکه از سرزمین زیبای ماالهام گرفته است بخوانندگان خود تقدیم میکند

خلاصه مدافعات

آقای ابوالقاسم تفضلی

از آقای ژان‌ژرف شیندر مقاطعه کار لوله‌کشی شهر قزوین

بطوریکه قبلا اطلاع داده‌شده است رسیدگی به اتهام آقای قهاری شهردار اسبق قزوین از تاریخ ۱۸ تیرماه در شعبه ششم دیوان کیفر آغاز شده است ریاست این شعبه با آقای دکتر ناصری است و آقایان امینی فرد و هاشمیان مستشاران دادگاه هستند.

در این پرونده آقای قهاری متهم است که در فروردین ماه ۱۳۳۹ قرار داد لوله کشی شهر قزوین را با آقای ژان ژزف شیندر رئیس‌هیئت مدیره شرکت آبهای ایران بدون انجام مناقصه منعقد کرده است در این قرار داد مقاطعه کار متهم شده است که لوله‌کشی اساسی شهر قزوین را براساس طرح مهندسین مشاور سازمان برنامه ودر قبال مبلغ ۶۷ میلیون ریال در مدت دوسال بپایان رسانیده ووجه آنرا باقساط در ظرف مدت ۷ سال از شهرداری قزوین دریافت دارد.

اتهام دیگر آقای قهاری اینست که باتبانی آقای شیندر مبلغ ۱۸ر۰۸۲ر۰۰۰ ریال ازوجوه شهرداری قزوین رابه شرکت آبهای ایران پرداخته بدون اینکه شرکت مذکور کاری انجام داده باشد.

جلسات اولیه دادگاه صرف تحقیق از دو نفر متهم شد وسپس آقای دادستان توضیحاتی در اطراف کیفر خواست دادند وپس از مدافعات وکلای شهرداری قزوین و آقای مدرسی وکیل آقای قهاری آقای دکتر تفضلی وکیل آقای ژان‌ژزف شیندر که متهم بمعاونت در تصرف غیر قانونی است از روز پنجشنبه به شرح زیر مدافعات خود را شروع نمود:

خلاصه مدافعات

آقای تفضلی در آغاز دفاع خود پس از ذکر مقدماتی چنین اظهار داشت:

در جریان تحقیقات و ضمن بیان مدافعات از طرف وکلای مدعی خصوصی مرتبا از مردم قزوین و مظلوم واقع شدن و چپاول آنها سخن بمیان آمده بنابر این من لازم میدانم از طرف موکلم وخودم صراحتا اعلام دارم که مردم شریف وارجمند قزوین مورد کمال علاقه واحترام ما هستند واز اینکه بجهات ودلائلی که ضمن دفاع توضیح خواهم داد تا امروز مردم عزیز قزوین از داشتن آب لوله‌کشی محروم بوده‌اند. بسیار متاسف هستیم. ودر همین جا اضافه میکنم که موکل من بانهایت حسن نیت وبرای خدمت بمردم شرافتمند قزوین مقدمات کار لوله کشی آن شهر را شروع کرد ولی عده‌ای از نمایندگان انجمن شهر قزوین موانعی در کار او ایجاد کردند واورا از ادامه وانجام کار مایوس ساختند باوجود این هم اکنون نیز آمادگی کامل خود را برای ادامه کار و اجرای قرار داد و انجام لوله‌کشی شهر قزوین اعلام میدارد ودر هر صورت اگر در ضمن دفاع اشاره‌ای به بعضی از اهالی محترم قزوین میشود منظور آن عده از آقایان قزوینی هستند که باحسن نیت ویا سوءنیت مانع انجام لوله کشی این شهر شده‌اند.

آقای دکتر تفضلی پس از ذکر این مقدمه اضافه کردند که معمولا در پرونده‌های جزائی متهم دارای دو شخصیت و هویت متفاوت و کاملا متمایز است یکی شخصیت وهویتی که در کیفر خواست ودر روی اوراق بازپرسی و تحقیقات منعکس ومعرفی شده است که معمولا همان نام و نام فامیل وسن ومذهب وتابعیت و میزان سواد است و جمعا از چند کلمه یا چند سطر در کیفرخواست تجاوز نمیکند ودیگری شخصیت و هویت متهم از لحاظ یك انسان زنده وخارج از اوراق پرونده میباشد.

بنظر من آئین دادرسی کیفری و دستگاه قضائی دادگستری مابدوره‌ای از پیشرفت و توسعه و تحول رسیده است که دیگر از محاکمه کردن وحکم صادر کردن نسبت به متهمین بصورتی که در اوراق پرونده و کیفر خواست معرفی شده‌اند صرفنظر کرده و متهمین را بعنوان یك انسان زنده تحت محاکمه ومطالعه وقضاوت قرار دهند. انسانی که دارای عواطف واحساسات و هوش و فکر وعقل وتدبیر و تجربه است وانسانی که خواه وناخواه تابع وتحت تاثیر عوامل ارثی ومحیطی و تربیتی و اقلیمی خود قرار میگیرد از آنجائیکه در جریان رسیدگی در دادگاه حملات سخت وناروا وبی‌اساس به شخصیت موکل واعتبارات شرکت آبهای ایران شده و متاسفانه قسمتی ازاین حملات واظهارات در روزنامه‌ها نیز منعکس گردیده و موجب هتك حیثیت و اعتبار آقای شیندر و شرکت آبهای ایران شده است وظیفه خود میدانم که آقای ژزف شیندر و همچنین شرکت آبهای ایران رابه قضات محترم معرفی کنم تا باوقوف وآگاهی کامل به شخصیت وهویت موکل واعتبار وسابقه شرکت به صدور رای عادلانه مبادرت ورزند.

در این جا آقای دکتر تفضلی شرح مبسوطی از سوابق تحصیلات عالیه آقای ژزف شیندر بیان کرده وضمن آن اظهار داشتند که آقای شیندر فارغ التحصیل «اکول‌ده مین» یعنی یکی از بزرگترین دانشکده‌های مهندسی فرانسه هستند و تحصیل ایشان در معدن شناسی است و چندتن از هم میهنان ومهندسین عالیرتبه ما که در این دانشکده تحصیل کرده‌اند هم اکنون دارای مقامات بسیار عالی بوده و منشاء خدمات بسیار مفید وموثری در ایران شده‌اند آقای شیندر در دوران جنك دوم بادرجه افسری در قسمتهای مختلف ارتش آزادی‌بخش فرانسه جنگیده و خدمت کرده و پس ازجنك نیز مدتی در معادن جبل بیطرف مراکش و معادن لوس گیندوس اسپانیا عهده دار استخراج واداره معادن زغال بوده و مدت مدیدی نیز نظارت و تصدی کلیه معادن منطقه اشغالی فرانسه در آلمان بعهده آقای شیندر بوده که مدارك آنرا بدادگاه محترم تسلیم میدارم.

از نظر ثروت نیز با اطلاعات شخصی که از چند تن ازدوستانم کسب کرده‌ام آقای شیندر دارای املاك وسیع موروثی در منطقه الزاس ودر سرحد سویس میباشد وشخصا نیز مالك قصر نسبتا زیبا باراضی وسیع درانگن واقع در بیست کیلو متری پاریس هستند و با این ترتیب دریغ و ناگوار است که چنین شخصی را باعناوین از قبیل حادثه جو و چپاول گرو تاراج گر مورد حمله قرار دهیم.

از نظر شرکت سهامی آبهای ایران بر خلاف آنچه همکار محترم آقای دکتر جباری وکیل شهرداری قزوین فرمودند ودر لایحه خود نوشته‌اند کلیه سرمایه شرکت که ۶ میلیون ریال است پرداخت شده است و طبق گواهی سازمان برنامه این شرکت از شرکتهای مقاطعه کاری طبقه اول بشمار آمده است که میتواند در مناقصات بیش از یکصد میلیون ریال شرکت کند (در این موقع آقای دکتر تفضلی چند شماره روزنامه رسمی و یك برگ گواهی نامه سازمان برنامه را بدادگاه تسلیم نمودند)

آقای دکتر تفضلی با ارائه اوراق واسنادی بدادگاه توضیح دادند که شرکت آبهای ایران تنها در سال ۱۳۳۸ برای لوله‌گزاری شهر مشهد وطبق قرار دادی که با شرکت نسبی مهندس حسن مولوی منعقد کرده است بیش از ۴۰ میلیون ریال کار در مشهد انجام داده وبرای انجام لوله کشی شهرهای بستان آباد وخامنه واهر و مرند وجلفا بگواهی سازمان برنامه بیش از شش میلیون ریال آلات وادوات ولوازم در کارگاهها داشته است.

آقای دکتر تفضلی بعدا شرح مبسوطی در باره دارندگان حق امضاء وشرکاء ومدیران شرکت آبهای ایران بیان داشت و سپس اضافه کرد که آقای شیندر وقتی در سال ۱۳۳۸ با شرکت یك کمپانی فرانسوی متخصص در لوله‌کشی تصمیم گرفت که یك شرکت ایرانی تشکیل دهد چون بزبان فارسی آشنائی نداشت بفکر افتاد شریکی برای خود انتخاب کند که ضمنا بزبان فرانسه نیز آشنا باشد.

بهمین جهت پس از مطالعات زیاد با آقای دکتر فریدون بهمن‌یار که استاد دانشگاه وازخانواده‌های بسیار نجیب ومحترم کرمان هستند وارد مذاکره شد وچون آقای دکتر بهمن یار اضافه‌بر سابقه تحصیل درفرانسه وآشنائی کامل بزبان فرانسه بامور لوله کشی و آبیاری نیز واردبودند وتجاربی در کار داشتند لذا ایشانرا بعنوان شریك و مدیر عامل شرکت آبهای ایران انتخاب کردند.

پس از تشکیل شرکت وورود آقای دکتر بهمن‌یار بشرکت کارهای شرکت بسه قسمت شد:

اداره امور فنی و همچنین اخذ تماس وارتباط با موسسات مالی و سرمایه گذاردن خارجی بعهده آقای شیندر قرار گرفت و تماس با کارگران و مهندسین ایران و کارمندان دولت وشهردار قزوین و غیره که لازمه آن دانستن زبان فارسی بود به آقای دکتر بهمن‌یار واگذار گردید و آقای شیندر در تاریخ ۲۷ اردیبهشت ۱۳۳۹ نمایندگی ووکالت نامه‌ای بدین مضمون به آقای دکتر بهمن‌یار دادند:

«اینجانب امضاء کننده ذیل ژ.ژ. شنایدر رئیس هیئت مدیره شرکت سهامی آبهای ایران به آقای دکتر فریدون بهمن یار اختیار تام میدهد با مقامات مربوط شهرداری قزوین کلیه مسائل مربوط به قرارداری که بین آن شهرداری و شرکت سهامی آبهای ایران تنظیم شده است اقدام نمایدووجوهی را که بین آن شهرداری و شرکت سهامی شهرداری باین شرکت مدیون است دریافت وهرگونه امضائی که در این مورد لازم میباشد بنماید»

در اینجا آقای دکتر تفضلی مقدمه دفاع خود را به پایان رسانیده وچون وقت اداری نیز پایان یافته بود بقیه مدافعات خود را بروز شنبه ۱۳ مرداد موکول کردند.

آ- ۱۲۸۲۶

همه این جوائز

باضافه صدهزار تومان پول نقد ببرنده خوشبخت بلیط های فوق العاده اعانه ملی تعلق گرفت.

مابه دشواریهای داخلی وخارجی

بقیه ازصفحه آخر

تاریخ راورق بزنیم وبازهم بجلو بیائیم ،در جنگ بزرگ جهانی که کشور مابوضع وحشتناکی میدان تاخت‌و تاز بیگانگان گردید وخاك وطن مارا سربازان بیگانه اشغال کردند جلوس شاهنشاه ما تشخیص قاطع ملت در نجات مملکت بود .

من هرگز درتاریخ زندگانی خود روزی راکه شاهنشاه ما برای ادای سوگند به مجلس میرفتند فراموش نمیکنم حقیقتا واقعه عجیبی بود ـ پایتخت کشور از قوای خارجی اشغال شده و شاه برای ادای سوگند به مجلس میرود چنین ملت بی‌اسلحه در مقابل برق سرنیزه خارجی پادشاه جوان خودرا به‌مجلس برد واو را در مقابل قوای خارجی چون جانشیرین در آغوش کشید چرا ؟

برای آنکه هوش خاص ایرانی احساس میکرد که حوادث آینده کشور هراس انگیز است‌ودر جذرو مدهای موحش آینده برای‌مملکت نقطه‌اتکائی لازم است حوادث بیست‌ساله وروزهای حساس و خطرناکی که بروطن ما در این سالها گذشت‌نشان‌داد که‌تشخیص مردم ایران دردلبستگی‌خود به‌شاهنشاه وپایه اتکاءملی خویش برای حفظ استقلال و قانون اساسی تا چه حد دقیق‌و صحیح بوده است .

باری دورنرود غرض از ذکر این تاریخچه این بود که دولت امروز باتکاء تشخیص صحیح ملت کهنسال وباهوش ایران اداره امور کشور را که ازطرف شاهنشاه باو محول شده بر دوش گرفته است .ما به حساسیت وضع جهان ودشواریهای داخلی و خارجی کشور بخوبی آگاهیم‌و میزان مقدورات خودرا هم بخوبی‌میدانیم که نه‌قادر به معجزه هستیم ونه‌ادعای‌خرق عادت میکنیم اما آنچه میدانیم و میتوانیم اینست‌که صمیمانه درراه خدمتگزاری‌شما مردم که‌درحقیقت‌همان اجرای نیات خیرشاه است قدم بر خواهیم داشت .

آنچه مایه دلخوشی و امیدواری است تشخیص و قضاوت شما مردم است زیرا بعقیده من ملت ایران هرگز در قضاوت نهائی خود اشتباه نمیکند ما نیك میدانیم که هر عمل ما مورد موشکافی و قضاوت دقیق شما خواهد بود آنچه ما می خواهیم بکنیم در برنامه دولت به اطلاع شما رسیده‌است ما سعی می کنیم که اعتماد و اطمینان مردم را بحال و آینده‌کشور باز گردانیم و در این راه باصول قانون اساسی وحفظ حرمت آن کاملا پایبند خواهیم بود زیرا در سایه حفظ موازین قانون اساسی است که میتوان افراد را به سرنوشت خود و کشورشان خوشبین و امیدوار ساخت .

حس جاه طلبی ما را به این مقام نیاورده‌است‌تشخیص شخص‌شاهنشاه شما در حل معضلات امروزی کشور علت‌قبول مسئولیت از طرف این‌دولت است ، من اطمینان میدهم ازلحظه‌ای که‌این مسئولیت را بر دوش‌گرفته‌ام فقط‌یك هدف داشته ام‌و آن اینست که در قبال قضاوت اکثریت مردم ایران سربلند بیرون آیم ، من بامید یاری خدای‌توانا‌وپشتیبانی شاهنشاه و مردم گام برمیدارم

من در این جشن پر افتخار انقلاب از روح قهرمانهای انقلاب مشروطیت برای حفظ قانون اساسی و خدمت در راه هدف آنان یاری میطلبم .

درودبروان پاك قهرمانان‌پر افتخار انقلاب مشروطیت ـ پاینده ایران ـ جاوید شاهنشاه

وجود مجلسین برای استقرار

بقیه ازصفحه‌اول

آغاز پنجاه وهفتمین سال مشروطیت ایران‌رابعموم هم‌میهنان عزیز تبریك میگویم و امیدوارم اساس این مشروطیت در طول این مدت چنان استوار ونیرومند شده باشد که در آینده نیز هیچ‌نیروئی امکان متزلزل کردن آنرانداشته باشد .

دردوران سلطنت خودم این بیست ویکمین باری است که من باعلاقمندی این‌روزبزرك‌ملی رابهمهٔ ایرانیان تبریك میگویم،زیرا اعتقادمن‌باصل‌دموکراسی ومشروطیت همواره اعتقادی راسخ و تزلزل ناپذیر بوده‌است .

من‌بپیوسته بدین حقیقت معتقدبوده‌ام وهستم که رژیم دموکراسی از آن جهت که مستلزم شرکت‌مردم درتعیین سرنوشت خودشان است ، تنهارژیمی است که میتواند رشد و سعادت‌واقعی یك‌ملت راتامین کند.

بدیهی است دررژیم مشروطه ، مجلسین شورایملی و سنا مظاهرعالیهٔ مشروطیت‌هستندوبهمین جهت‌امیدواریم انتخابات این دومجلس هرچه زودتر شروع شود.

ولی‌درین فرصت لازم‌میدانم‌مانند همیشه ملت خودرا باحقایق واصولی که توجه بدانها ضروری است وبدون رعایت این اصول پیشرفت صحیح امکان پذیرنخواهد بود ، آشناسازم.

چنانکه گفتم ، وجود مجالس‌مقننه برای مشروطیت لازم است ولی باید متوجه بود که‌هیچ مملکتی‌بصرف‌داشتن این‌دومجلس نمیتواند ادعا کند که حقیقتا از رژیم دموکراسی برخوردار شده‌است ، زیراداشتن چنین رژیمی بمفهوم واقعی آن مستلزم رشدفکری واجتماعی واحترام معنوی بحقوق افراد ورعایت تام‌و تمام قوانین ومقررات است ، وبدون چنین رشد و پختگی اجتماعی ، حکومت قانون که اساس دموکراسی حقیقی است استقرار نمی تواند یافت .

سال گذشته بهمین مناسبت گفتم، واکنون نیزتکرارمیکنم که‌دموکراسی یك کالای وارداتی نیست که بتوان آنرا از جای دیگر سفارش داد، بلکه ثمره درختی است که باید بذرآن در کشتزار روح‌و فکر هرجامعه کاشته شودودرهمان زمین ریشه کند ورشد نماید وبارور گردد .

همچنانکه تقلید سطحی ، ازظواهر تمدن غربی کافی نیست تاما را از ماهیت واقعی این تمدن‌یعنی ازترقیات علمی‌و فرهنگی واجتماعی آن‌برخوردار سازد ، اکتفا بظواهر دموکراسی یعنی صرفا داشتن دومجلس مقننه نیزبرای استقرار دموکراسی حقیقی کفایت نمی کند، بلکه برای تامین این منظور میبایدبه این اصل راازاساسی‌ترین پایه وزمینهٔ حکومت مردم بر مردم بمورد اجرا گذاشت ، تا در نتیجه هرفردی از افراد بتواند ازرشد معنوی واجتماعی که‌برای سهیم بودن او در ادارهٔ امور وسرنوشت کشور ضروری‌است بهره‌مند گردد.

قدم‌اول دراین راه تشکیل انجمن های روستاها وسپس انجمنهای شهرها وانجمنهای شهرستانها و استانهاو حتی‌المقدور سپردن کلیه امور مربوط بخود مردم است . بدین مناسبت دولت ماموریت دارد‌که باتوجه بدین اصول هرچه زودتر دموکراسی واقعی را درمملکت تعمیم و توسعه دهد و زمینهٔ تکامل مشروطیت ایران را بمفهوم حقیقی آن فراهم سازد .

این‌نکته رانیز نباید فراموش کرد که‌رشد ونمو اصول دموکراسی درهر مملکت ونزد هرملتی بستگی تام باشرائط خاص نژادی و جغرافیائی و سیاسی واجتماعی آن کشور و ملت دارد، بطوریکه حتی در ممالك مترقی جهان که سابقهٔ ریشه‌دار دموکراتیك دارند، درهیچ دوکشوری این اصول رابصورتی کاملا مشابه برقرارنمیتوان یافت . زیرا هضم وقبول این اصول از طرف افراد هرملت مستلزم تطابق آنها باروحیات و احساس خاص همان ملت است .

ازخداوند متعال مسئلت دارم که با لطف کاملهٔ خویش که‌همواره شامل حال‌این‌ملت واین سرزمین بوده‌است، یکایك مارا درانجام وظائف ومسئولیت هائی که‌ازاین لحاظ دربرابر حال و آینده این کشور داریم موفق بدارد، و مارا روزبروز بیشتر توفیق آن دهد که‌نفع واقعی خویش را درنفع کلی اجتماع وسعادت شخصی‌خودرادرسعادت عمومی جامعه بجوئیم ، زیرا مفهوم واقعی مشروطیت ودموکراسی در همین حقیقت نهفته‌است .

تکلیف سازمان برنامه

بقیه ازصفحه‌اول

اختیار کرده‌اند و اصولا از اظهار هرگونه مطلبی درباره وضع آینده سازمان برنامه خودداری می کنند معهذا نگرانی خاصی در سازمان احساس میشود واین نگرانی‌مربوط به آینده مبهم آنست .

چهارچوب هفت سال

سازمان برنامه طبق قانون‌تاکنون تنها دستگاه متشکل عمرانی کشور بوده که بمدت‌هفت سال بایدطرح های‌مختلف آبادانی‌را باجرابگذارد. حدود فعالیت و مدت آن نیزبستگی بهمان چهار چوبه هفت سال دارد که قانون برایش تعیین کرده‌است. باین ترتیب با پایان مدت برنامه‌دوم مشکل اساسی آینده‌سازمان برنامه است .

سازمان برنامه درست در روز آخر شهریور ماه باید کار های‌خود را که در برنامه دوم پیش‌بینی‌شده بودتحویل بدهد و آنگاه اجرای طرح های برنامه پنجساله سوم را آغاز نماید . البته این در صورتی است که‌اجرای برنامه سوم‌واعتبارات و طرح های آن به تصویب برسد و جنبه قانونی پیدا کند.

فعالیت بصورت جدید

این نکته را باید توجه داشت که سازمان برنامه در برنامه های عمرانی آینده ممکن است بصورت دیگری فعالیت کند . یعنی عملیات اجرائی طرحها رابه موسسات و سازمان های مربوطه واگذارنماید و خود تنها کار طراحی و نظارت طرحها را بعهده بگیرد .

اگر این طرح پذیرفته شود سازمان برنامه فقط بصورت یك دفترفنی تهیه‌طرح و نظارت‌درخواهد آمد و کارمندان و متخصصین‌واحد های اجرائی آن به سازمان های مربوطه منتقل میشوند .

تکلیف طرحهای ناتمام

بهر حال اکنون پیش از شش هفته به پایان‌برنامه دوم باقی نمانده ولی همچنان تمام اقدامات و کارها معوق مانده است .

عدم تصویب قانون برنامه سوم و آماده نبود ن‌اعتبارات لازم جهت اجرای طرحها که‌در حقیقت بیشتر آنها مربوط به بحران اقتصادی یکساله اخیر است باعث شده است که این سئوال پیش آید که‌تکلیف طرحهای نیمه تمام برنامه دوم چه خواهد شد و با نبودن مجوز قانونی پس از پایان مدت برنامه هفت ساله دوم فعالیت های سازمان برنامه چه صورتی خواهد داشت ؟ سازمان برنامه اکنون در حدود یکهزارنفر کارمند و عضو دارد و این عده نیز با پایان مدت برنامه دوم وضع نامعلومی خواهند داشت .

از روز اول مهر ماه در سازمان نه یك سند قابل پرداخت است و نه مدیران سازمان برنامه رسمامی توانند دستوری را امضاء کنند و این خود عملا تعطیل‌کار سازمان گردد . بهرحال پولی که ممکن‌است از بتاخیر افتادن برنامه‌سوم نصیب دولت شود بستگی به‌آن دارد که‌اولا برنامه سوم مدتی بتاخیر بیافتد ونیز حجم کار های عقب مانده برنامه دوم چقدر باشد و بالاخره پول نفت سهم سازمان برنامه چقدر اضافی داشته باشد .

مراسم تشییع جنازه مرحوم اعتمادالتولیه درشهرری

در هفته گذشته آقای سید محمد علی اعتماد التولیه نماینده سابق مجلس شورای ملی‌و عضو مجلس موسسان ، در شهرری دارفانی را وداع گفت . مردم شهرری روز درگذشت مرحوم اعتمادالتولیه که از رجال خیر و نیکنام بود دکاکین را تعطیل کردند و برای شرکت در مراسم تشییع جنازه آن مرحوم در ابن‌بابویه اجتماع نمودند ، جنازه مرحوم اعتماد التولیه تا شهرری‌روی دوش مردم حمل شد و سپس در آرامگاه خانوادگی آن مرحوم در جوارحرم مطهرحضرت‌عبدالعظیم(ع) بخاك سپرده شد .در این مراسم علاوه بر مردم شهرری گروهی از نمایندگان سابق مجلسین و رجال حضور داشتند.

آگهی تجدید مناقصه

بانك سپه تاسیسات ولوله‌کشی کوی کارمندان خودرا واقع در تهران پارس باشرائط زیر بمناقصه میگذارد .

۱ـ شرکتهائیکه صلاحیت آنها قبلا مورد تائید اداره ساختمان‌و فنی‌بانك واقع شده واز آنها برای این منظور دعوت‌بعمل‌آمده میتوانند تاساعت ۱۲ روز ۳۰ر۵ر۴۱ بادردست داشتن رسید بمبلغ دوهزار ریال که‌بحساب ۲۶۹۱ اداره کارپردازی این بانك پرداخت شده باشد اسناد مربوطه را از اداره ساختمان وفنی دریافت دارند .

۲ـ پیشنهاددهندگان باید پیشنهادات خودرا در پاکات (الفوب) لاك ومهرشده که روی آن صریحا جمله (مربوطه بمناقصه تاسیسات‌و لوله‌کشی کوی کارمندان بانك سپه در تهران پارس) قیدشده باشد تاساعت نه‌صبح روز ۱ر۶ر۴۱ بدفتر بانك سپه تسلیم نموده و رسید دریافت دارند .

۳ـ پاکت الف ـ محتوی اسناد مناقصه ونقشه‌هاکه بامضاءپیمانکار رسیده باشد بابرك سپرده نقدی بمبلغ ۳۰۰۰۰۰ ریال که بحسابجاری شماره ۲۶۹۱ کارپردازی بانك ریخته شده باشد و یا اینکه ضمانت نامه بانك سپه بهمین مبلغ .

پاکت ب ـ محتوی برك پیشنهاد شامل پیشنهاد پیمانکار .

۴ـ پیشنهادات مشروط و غیرصریح و همچنین پیشنهاداتیکه رعایت اصول فوق نشده باشد ترتیب اثر داده نخواهد شد .

۵ـ این مناقصه براساس آئین‌نامه مصوب اسفندماه ۳۸ وزارت راه انجام خواهد شد .

۶ـ پیشنهادات‌واصله‌درساعت۱۰ صبح روز ۱ر۶ر۴۱ باز و قرائت خواهد شد .

حضور پیشنهاددهندگان در جلسه مناقصه آزاد بوده و بانك‌دررد یاقبول یك یاکلیه پیشنهادات مختار است .

۱ـ۲ آ ـ ۱۲۸۶۲ **بانك سپه**

بن بست

بقیه ازصفحه‌اول

دراین ۵ماه وصول شده و برای هفت ماه آینده محل‌مهمی وجود ندارد‌که افزایش درآمد ازآن راه حاصل گردد.

وضع‌درآمدها

در ضمن باین نکته هم باید توجه داشت که وضع درآمد پنج‌ماه اول سال موجب میشود که پیش‌بینی های غیرواقعی درباره درآمدها تعدیل‌گردد دراین باره‌گمرك رامیتوان‌مثال زد که‌درآمد چهارماهه اول آن باوجود همه تسهیلات وبخشودگی ها از ۸۵۰ میلیون تومان به ۷۵۰میلیون تقلیل یافت شایدتنها حسنی که تاخیر تصویب بودجه داردایناست که میزان درآمد واقعی با میزان درآمد پیش‌بینی شده بهم نزدیك میشود و از گذاشتن ارقام تصوری وخیالی‌دربودجه‌جلوگیری بعمل می‌آید.

درحال حاضر اگردولت بتواند بین ۲۰۰ تاسیصد میلیون تومان درآمد بدست آورد خواهد توانست تقریبا بودجه را ازبن بست خارج کند .

فرهنك وارتش

درآمد جدید برای فرهنك و ارتش ضروری‌است . زیرا فرهنك اضافه اعتباری برای پرداخت حقوق اشل جدید خودلازم دارد و اعتبارات‌مربوط باین‌کار عملا غیرقابل تقلیل است . زیرا حقوق اکتسابی کارمندان قابل برگشت نیست وباید به‌آنها پرداخت گردد .

تقلیل بودجه ارتش هم ممکن‌نیست وباید ۱۵ میلیون دلار کمکی‌که سال قبل‌از طریق کمك نظامی امریکا به بودجه ارتش شد وامسال قطع شده ، بنحوی جبران گردد .

کسری سال قبل وامسال

دولت درسال قبل باوجود دریافت ۳۰میلیون‌دلار کمك خارجی برای‌بودجه باز بیش‌از ۴۰۰ میلیون تومان کسری داشت . درسال جاری باوجودافزایش درآمد نفت که کمی بیش‌از ۲۰میلیون دلار خواهد بود باز هم کسری قابل توجهی که بین ۵۰۰ تا ۶۰۰ میلیون تومان است بچشم میخورد .

تماس بامقامات خارجی

درحال حاضر هیچگونه تلاش علنی برای سروسامان دادن بکار بودجه به چشم نمیخورد بهمین علت ناظران امور مالی معتقدند که دولت بامقامات خارجی درتماس است تا بتواندراهی برای خروج از بن‌بست پیدا کند . وتا روشن شدن نتیجه این تماس ها از اظهارنظر خودداری خواهد کرد . سکوت وزیر دارائی‌دلیلی براین اظهار عقیده ارائه میگردد .

امکانات داخلی

منطقا هم راه‌حل عملی با استفاده از امکانات داخلی تقریبا وجودندارد. مگرآنکه دولت‌جدابخواهد بدون‌توجه‌به نتایج امر درآمد جدیدی ازمنابع تازه بدست آورد .

درمورد بتاخیر افتادن برنامه سوم بتازگی این نظر وجود دارد که‌بعضی برنامه های عمرانی و ساختمانی در شش ماهه دوم تعقیب شود و شاید این میزان عملیات معادل پولی باشد که از نفت نصیب سازمان برنامه‌می‌گردد .

نمایندگان اهالی جنوب وغرب تهران اظهار میدارند:

غرش هواپیماهای جت درنیمه‌شب

آسایش نیم میلیون نفر از مردم‌تهران را سلب کرده‌است

● نمایندگان مردم ازمقامات دولت می خواهند که‌چاره‌ای برای این ناراحتی بیاندیشند و مسئولین هواپیمائی می ـ گویند تغییرمسیرهواپیماها فعلا مقدور نیست

امروز جمع کثیری‌از ساکنین جوادیه ، چهار راه عباسی ،کوی خزانه ، قلعه مرغی ،میدان راه‌آهن و خیابانهای امیریه ، شاهپور ،نازی آباد و سلسبیل و قزوین سی‌متری باداره روزنامه آمده و از غرش هواپیما ها که شبها در آسمان تهران ظاهر میشوند شکایت کردند.

این عده اظهار میداشتند : پرواز هواپیماهای جت مسافربری‌و باری برای آنها واقعا مشکل عجیبی‌بوجود آورده و مردم محلات جنوبی‌تهران عموما از صدای سهمگین موتورهای جت هواپیما ها بستوه آمده‌اند .

آسایش نداریم

نمایندگان جوادیه گفتند :سکنه این‌منطقه‌شبها‌باید برای‌رفع‌خستگی روز چند ساعتی بیاسایند و موقع پرواز هواپیما‌استراحت و آسایش از آنها سلب‌میشود و دیوانه‌وار از خواب برمیخیزند . همچنین بچه ها روز ها از شدت گرما و شبها از شدت صدا وغرش هواپیما ها خواب ندارند ، ما مریض داریم ، زن حامله داریم ، تکلیف اینها با این صدا ها چیست ؟

سرسام گرفته‌ایم

نماینده چهار راه عباسی گفت : مااز صدای هواپیما های جت‌سرسام گرفته‌ایم . شمارا بخدا باین‌هواپیما ها بگوئید ازآسمان چهار راه‌عباسی پرواز نکنند ادر این مکان عده زیادی از این سرو صدا ها دچار بیماری اعصاب شده‌اند و این‌وضع دیگر قابل تحمل نیست .

نمایندگان خیابان های‌امیریه ، شاهپور ،خزانه ، سلسبیل اظهار داشتند :ما مدت دو سال است بوسیله روزنامه اطلاعات مهمترین مسئله روز و گرفتاری مردم‌رابا‌طلاع مقامات فرودگاه‌مهر آبادرسانده‌ایم و چون باین مطلب توجهی نمیشودو از طرفی این امر با زندگی نیم میلیون نفر از مردم تهران ارتباط دارد به ناچار و در صورت عدم توجه باین مسئله یك شب‌بفرودگاه مهرآباد می آئیم و بر روی باند درازکش میخوابیم تا مسئولین‌امر ترتیب اثر به شکایات ما بدهند .

آقای ه. اخوی ساکن سلسبیل اظهار داشت : ما مردم جنوب غرب و غرب تهران نمیدانیم چه گناهی کرده‌ایم که هر شب باید کفاره گناهان خود را با پریدن از خواب و بیدار نشستن تا صبح بدهیم .

وی افزود : من میترسم یکروزمردم این مناطق سرسام بگیرند و دیوانه شوند .

یك پیشنهاد

نمایندگان مزبور پیشنهاد کردند که اولا در صورت امکان برنامه پرواز و فرود آمدن هواپیما های مسافربری تغییر داده شود و پرواز در رو زکه هیاهو و جنجال شهر زیاد است اجرا شود ، ثانیا مسیر هواپیما ها تغییر داده‌شود و ازبیابان های بین تهران و کرج هواپیما ها بگذرند و فرود بیایند .

نظر مقامات هواپیمائی

مقامات فنی اداره هواپیمائی‌امروز درباره شکایات مردم از صدای‌جتها اظهار داشتند : شکایت مردم‌تهران وارد و بجا است و ناراحتی هائی که در این مورد اظهار میشود کاملا روشن‌است . ولی توسعه بی قواره شهر تهران در جهت غرب موجب آن شده‌که فرودگاه تقریبا درداخل شهر قرار گیرد و هواپیما ها برای فرود آمدن ناچار شوند تا شب هنگام از آسمان شهر تهران برای پرواز و فرود آمدن استفاده‌نمایند.

یك مقام فنی هواپیمائی گفت : مسئله فرود آمدن هواپیما های مسافربری مستلزم وجود تاسیسات متعددی است که هم اکنون در ورامین ،رودشور و کهریزك‌احداث شده و در محوطه فرودگاه نیز میلیونها ریال خرج احداث‌تاسیسات راهنمائی و هدایت هواپیما ها شده است . حالا اگر بخواهند مسیر هواپیما ها تغییر یابد حتما باید این تاسیسات را به مناطق دیگری‌انتقال دهند و این امر بعلت عدم توانائی مالی در حال حاضر بسیار مشکل است .

عادت کنند !

مهندسین فرودگاه مهر آباد در این مورد اظهار داشتند : مردم تهران بیایند از فرودگاه دیدن کنند و اطفال را نیز همراه خود بیاورندتا باین سرو صدا ها خو بگیرند .زیرا عادت بسرو صدا موجب رفع‌ناراحتی میشود . همانطوریکه‌افراد خانواده کارکنان مهر آباد پس از عادت باین صدا ها کوچکترین ناراحتی احساس نمیکنند.

از نظربین‌المللی

یك مقام رسمی هواپیمائی امروز گفت : با توجه باین مسئله که برنامه فرود وپرواز هواپیما هاروی برنامه های بین المللی تهیه‌میشود ، دخالتی در این مورد امکان پذیر نیست . از جهت دیگر چون‌هواپیما ها از روی اندازه‌گیری های دقیق‌و راهنمائی دستگاه‌های منظم فرود می آیند با ارتفاع و جهت معین و حساب شده روی باند فرودگاه مهر آباد بزمین مینشینند ، بدیهی است با کوچکترین تغییر در مسیر و ارتفاع‌هواپیماازباند فرودگاه‌منحرف میشود .

ازهمه اینها گذشته وقتی‌تاسیسات فرودگاه مهر آباد بنیان گذاری‌شد تهران تا این اندازه از جهت جنوب وغرب وسعت نیافته بود و این‌حدود سکنه زیادی نداشت ولی در حال حاضر تا پائین باند فرودگاه مهر آباد مردم خانه ساخته و سکنی گزیده‌اند .

مطالب مردم محلات‌جنوب شهر بطور کلی صحیح و وارد است . مراجعه کنندگان‌مدت دو سال‌است که مرتبا از صدا و غرش هواپیماها شکایت دارند و مانیز بار ها این نظر را در صفحات روزنامه منعکس کرده‌ایم اکنون دیگرناراحتی مردم بحدی است که حتما مقامات فنی و مسئولین امر باید برای رفع آن چاره‌ای بیاندیشند . در هر حال انتظار داریم که اداره هواپیمائی و مسئولین فرودگاه مهر آباد و مقامات دولت‌با پیدا کردن راه حل مناسبی رفع نگرانی‌مردم رابنمایند.

اطلاعیه‌دانشگاه

بقیه ازصفحه‌اول

شهرستانهاتوزیع کارت‌های‌داوطلبان سه روز به تعویق میافتد وکارت های ورودی از روز سه شنبه ۲۳ مرداد توزیع خواهد شد .

متن اطلاعیه

چون عده‌ای از داوطلبان امتحان ورودی عمومی دانشگاه تهران در روز هائی که برای توزیع کارت‌ها در نظر گرفته شده بود باید در مسابقات ورودی دانشگاه های شهرستان ها شرکت نمایند بعلاوه عده بسیاری از مدارك رسیده‌کسر است که باید بمرور تکمیل شود لذاتاریخ‌توزیع کارتهای ورودی سه روز بتاخیر میافتد و داوطلبان باید طبق برنامه زیر برای دریافت‌کارت ورودی خودبدانشگاه تهران مراجعه نمایند .

روز سه شنبه ۲۳ مردادماه

صبح ـ داوطلبانی که حرف‌اول نام خانوادگی آنان الف است

بعد از ظهر ـ داوطلبانی که‌حرف اول نام خانوادگی آنان «ب»تا«ث» است .

روز چهارشنبه ۲۴ مرداد ماه

صبح ـ داوطلبانی که حرف اول نام خانوادگی آنان «ج» تا «د» است .

بعد از ظهر ـ داوطلبانی که‌حرف اول نام خانوادگی آنان «ذ»تا «س» است

روز پنجشنبه ۲۵ مرداد ماه

صبح ـ داوطلبانی که حرف اول نام خانوادگی آنان از«ش» تا «غ» است

بعد از ظهر داوطلبانی که حرف اول نام خانوادگی آنان از«ف»تا«ل» است

روزجمعه ۲۶ مردادماه

صبح ـداوطلبانیکه حرف اول‌نام خانوادگی آنان (م)و(ن) است .

بعدازظهر ـداوطلبانیکه حرف اول نام خانوادگی آنان (و) تا(ی) است.

توضیح :برای‌مزید اطلاع‌داوطلبان توضیحات زیررا اعلام میدارد .

۱ـ داوطلبان باید طبق برنامه برای‌دریافت کارت‌خود به گیشه‌های مربوط در دانشگاه تهران مراجعه نمایند و درروزهای مقرر جز کارت داوطلبانیکه بشرح‌فوق‌اعلام‌شده است کارت داوطلبان دیگر داده نخواهد شد .

۲ـ کسانیکه بعلل موجه که‌مورد تائید دانشگاه باشد نتوانند درروزهای مقرر‌مراجعه نمایند میتوانند فقط‌روز شنبه ۲۷ مردادماه صبح وبعدازظهر کارت‌خودرا ازباجه‌های مربوط از دانشگاه تهران دریافت دارند .

۳ـ ساعات توزیع کارت صبح ها ازساعت ۷تا۱۲ وبعدازظهر هاازساعت ۲تا۷ بعد از ظهر است .

۴ـ داوطلبان فارغ‌التحصیل سال جاری دبیرستان‌هاباید اصل جواز قبولی متوسطه عکس‌دار ویا گواهی نامه قبولی که‌از طرف دبیرستان‌صادر شده وبه تائید فرهنك محل رسیده است وبدان عکس داوطلب الصاق شده است‌بهنگام دریافت‌کارت ارائه نمایند.

۵ـ داوطلبان فارغ‌التحصیل سال های قبل متوسطه،باید اصل گواهی نامه پایان تحصیلات متوسطه صادره ازوزارت فرهنك(دیپلم کامل‌متوسطه) رابهنگام دریافت کارت ارائه دهند.

۶ـداوطلبانیکه اصل مدارك یا ارزش تحصیلی خودرا برای ثبت نام ارسال داشته‌اند بهنگام دریافت کارت باید اصل شناسنامه عکس‌دار یابرك شناسنامه رسمی دیگر راکه بامضاء ومهر مقاما ت‌رسمی کشور رسیده وبه آن‌عکس الصاق شده‌است ارائه‌نمایند

آمار داوطلبان

همانطور که اطلاع دادیم تا آخر وقت روز گذشته ۱۲۶۱۹ نامه برای ثبت نام بدانشگاه رسیده بود .

امروز دایره امتحانات دانشگاه‌اطلاع داد که در حدود هشت هزار نامه‌مورد رسیدگی کامل قرار گرفته که‌ازاین تعداد ۶۷۸۷ پرونده کامل و بدون نقص بود وبقیه دارای نواقصی میباشد از ۶۷۸۷ نامه رسیدگی شده ۸۷۸ نفر درگروه ادبی ،۳۵۴۴ نفر درگروه طبیعی و ۲۳۶۵ نفراز گروه ریاضی ثبت‌نام کرده‌اند .

باینترتیب تعداد دیپلمه های‌طبیعی بیش‌از سایر گروههای شرکت‌کننده در امتحانات ورودی دانشگاه است .

مادرودختر مقابل کلانتری سکونت کردند

خبرنگارما درشهر ری اطلاع‌میدهد: صبح امروز هنگامیکه برای انجام‌کاری به‌کلانتری شهر ری میرفتم ، درمقابل کلانتری با زن و دختر جوانی مواجه شدم ، زن‌که خودرا صدیقه ملك‌پائین معرفی میکرد اظهار داشت : چند روزیست با دختر شانزده ساله‌ام «مبارك» در مقابل کلانتری در کنار ایستگاه گار ماشین اقامت کرده‌ایم . وی افزود چهارسال پیش شوهرم مرا طلاق داده و قرار گذاشت برای تربیت «مبارك» هرماه مبلغ دویست و چهل‌تومان بمن بدهد . ولی او از همان ماه اول خلف وعده کرد واز دادن این مبلغ که تنها امید معاش من بود خودداری نمود .

صدیقه سپس گفت : دراین مدت هرچه داشتم فروختم و خرج مبارك کردم تا درس بخواند ولی چون‌هستی ما تمام شد اوهم بیش‌از کلاس نهم نتوانست بخواند وبناچار ترك‌تحصیل کرد . از دست شوهر بی انصافم به تمام مقامات شکایت کرده‌ام ولی نتیجه‌ای عایدم نشده است . فعلامدت پانزده روز است که درشهر ری و مقابل کلانتری اقامت کرده‌ایم ومخارج مارا پاسبانها تامین میکنند .

درمیدان‌راه آهن‌وچهارراه‌امیریه‌وشاهپور بازار روز افتتاح شد

بعد از ظهر دیروز در سه نقطه از بخش پنج بازار روز افتتاح شد و جمعی از ساکنین محلی و معتمدین در این مراسم شرکت جستند .

از بامداد امروز در میدان راه آهن و چهار راه گمرك امیریه و چهار راه مختاری شاهپور کار بازار ها رسما آغاز شد و مردم شروع به خرید اجناس کردند .

در مراسم عصر دیروز آقایان ـ سرهنگ‌بهشتی ، پیامی حاج بهروان دادگستر ، ضرغامی ، در باره مسائل شهر و شهرداری و فوائد بازارهای روزصحبت کردند و در پایان نماینده طوافهای محل در باره وظایف ـ فروشندگان و رعایت برخ و عدل و انصاف از طرف آنان مطالبی بیان داشت .

سك چتر باز هلاك شد

لیل ـ آسوشیتدپرس ـ ۵ اوت ـ آسپیك سك پلیس فرانسه که بیش‌از ده سال سابقه خدمت در دژبان‌نیروی هوائی فرانسه را داشت امروز هنگام یك پرواز آزمایشی با چترنجات‌براثر پاره شدن زه پاراشوت در نزدیکی لیل از ارتفاع ۱۲۰ متری سقوط کردوجان سپرد . این سك بیش‌از شش سال درخاك الجزایر برای نیروی‌هوائی‌فرانسه خدمت کرده بود .

دره مرك

بقیه ازصفحه‌اول

به ۱۴ نفر رسیده است و هنوز عفریت مرك جمعی راکه سرو دست وپا شکسته در بیمارستان بستری می باشند ، تهدید می کند .

در گزارش دیروز خبر نگار ما نوشته شده بود ، چاله قره‌راکه بین کاشان و نطنز واقع شده مردم دره مرك مینامند ، چون این دره محل سقوط دائمی اتوبوس ها و کامیون ها است بطوری که بفاصله کمی از این دره گورستانی نیز، برای قربانیان آن تهیه شده است!

دره مرك تنها در راه کاشان‌و نطنز نیست . باید گفت تمام جاده های این ملك یا دره مرك است یا تپه مرك و یا گذرگاه مرك .

پریروز بود که در گذرگاه راه آهن جمع کثیری قطعه قطعه‌شدند، دیروز بود که در جاده قم عده‌ای در میان آهن پاره های اتومبیل‌در هم فشرده شدند و فرداست که‌در جاده کرج یا اصفهان همین‌صحنه ها تکرار می شود .

همیشه پس از حدوث این‌وقایع کمیسیون ها تشکیل می شود . اعلامیه ها پراکنده می گردد‌و از پیش گیری وقوع چنین حوادثی سخن ها بمیان می آید ولی چندروز بعد همه قولها و وعده ها همانطور که قربانیان حادثه فراموش می شوند ، از خاطره ها می رود ،انگار که چنین حوادثی هرگز بوقوع نپیوسته است .

خبر نگار ما می نویسد : دره مرك تاکنون قربانیان‌فراوانی‌داشته زیرا این قسمت از جاده خراب است ، احتیاج به ترمیم دارد وهمه تعجب می کنند که چراوزارت راه تاکنون‌اقدامی برای‌مرمت‌آن‌نکرده است، مگر سقوط اتوبوس های پر مسافر بدفعات مکرر کافی نیست که مسئولین مربوط توجهی مبذول دارند .

وباز خبر.نگار ما نوشته : این این اتوبوس ۴۶ مسافر و ۲ تن بار حمل می کرده است . چند روز پیش هنگامی که حادثه تصادف قطار با اتوبوس روی داد مانوشتیم که می بایست از انباشتن مسافر و بار داخل اتوبوس توسط مامورین شهربانی جلو گیری می شد اما کجاست گوش شنوا ؟

باین ترتیب ماه ها وسالها می گذرد در گذرگاه های را ه‌آهن، اتوبوس های مسافر بری پس از تصادف با قطار دو پاره می شوندو سرو دست و پا به اطراف‌پراکنده می گردد . دره های مرك که در اغلب جاده ها وجود دارد،مسافرین را بکام خود می کشد وسپس‌جنازه آنان را بگورستانی که در کنار آن قرار دارد تحویل میدهد . اما هنوز تشکیل کمیسیون ها برای تعیین گذرگاه های خطرناك وتعمیر و ترمیم دره های مرك ادامه پیدا می شد . کار با تشکیل کمیسیون آغاز می‌شود و پایان می یابد !

دونفر دستگیر شدند

بدنبال خبر چاقوکشی و ایجادجرح کشتی گیران فرنگی صبح امروزاطلاع حاصل شد که دونفراز متهمین وسیله ماموران کلانتری۲۲دستگیروبکلانتری ۱۷ اعزام گردیدند و صبح امروزنیز به دادسرا فرستاده شدند .

بقرار اطلاع آقای محمد عرب فقط ازناحیه دست کمی مجروح‌شده است.

قربانیان «دره‌مرگ» ۱۴ نفر شدند

۲۷ نفر ازسرنشینان اتوبوس در بیمارستان بستری میباشند که حال ۵ نفر آنها رضایتبخش نیست

در شماره گذشته اطلاع داده‌شد اتوبوس لیلاند شماره ۱۸۱۵۸۰-۴۰ کرمان حامل ۴۶ نفر مسافر برانندگی سید مهدی خالد آبادی براثر سرعت و خرابی راه در «چاله قره» کاشان سقوط کرد و در این حادثه ۱۲ نفر مقتول و سایرمسافرین اتوبوس مجروح گردیدند وبرای معالجه به بیمارستان اخوان کاشان منتقل شدند که حال چند نفر از آنها وخیم میباشد .

خبرنگار مادر کاشان بدنبال گزارش قبلی در این باره صبح امروز تلفنی اطلاع داد . آخر وقت دیروز یکی دیگر از مجروحین حادثه سقوط - اتوبوس در «دره مرگ» بنام عزیز گلخنی ۱۹ ساله فوت کرد و باین ترتیب تعداد مقتولین این حادثه - تاسف انگیز تا آخر وقت دیروز به ۱۳ نفر رسید .

صبح امروز نیز رضاقلی عابدی ۳۳ ساله یکی دیگر از مجروحین این حادثه فجیع که حالش وخیم و در بیمارستان اخوان کاشان بستری بود براثر شدت جراحات وارده درگذشت و عده مقتولین حادثه سقوط اتوبوس بدره مرگ به ۱۴ نفر رسید .

خبرنگار ما اضافه میکند پس از آنکه مجروحین حادثه برای معالجه به بیمارستان اعزام شدند و جنازه های مقتولین از لابلای صندلیها و اطاق در هم شکسته اتوبوس خارج گردید و در کنار هم بردیف چیده شد بدستور آیت الله میر سیدمهدی یثربی چند کامیون حامل عده‌ای از اهالی محله پشت مشهد کاشان به سرپرستی آقای حاج رسول زاده بمحل وقوع حادثه حرکت کردو اینعده ضمن انجام تشریفات مذهبی جنازه های مقتولین را در یك کامیون گذاشته بشهر کاشان آوردند و در میان تاسف و تاثر عمومی پس از تغسیل وتکفین در محوطه گورستان «یاباد» بر جنازه ها نماز خواندند و در همان گورستان بخاکشان سپردند در مراسم تدفین جنازه های مقتولین این حادثه فجیع جمعیت زیادی از اهالی کاشان شرکت داشتند .

۲۷ مجروح

در بین مجروحین این حادثه یکنفر مهندس از اهالی شهرستان بابل بنام آقای مهندس منوچهر کامکار بود که در بیمارستان اخوان کاشان بستری گردید صبح امروز کسان آقای مهندس کامکار از بابل بکاشان آمدند و از بیمار خود عیادت کردند تا پس از بهبودی ویرا ببابل منتقل کنند .

فعلا ۲۷ نفر مجروحین این حادثه فجیع در بیمارستان اخوان کاشان بستری میباشند که حال پنجنفر آنها هنوز وخیم است و هر لحظه بیم مرگ آنان میرود .

طبق اظهار آقای سروان کبیری رئیس راهنمائی و رانندگی کاشان این حادثه براثر سرعت زیاد اتوبوس و بی احتیاطی راننده اتفاق افتاده است ولی سید مهدی خالد آبادی راننده اتوبوس باین نظریه آقای ستوان کبیری رئیس راهنمائی و رانندگی اعتراض کرده است . برای رسیدگی بیشتر باینموضوع صبح دیروز آقای حسین میرگلی بازپرس باتفاق چند نفر کارشناس دیگر بمحل حادثه رفتند و کارشناسان مربوطه نظریه آقای سروان کبیری را در مورد سرعت و بی احتیاطی راننده اتوبوس تائید کردند .

سپیده دم فردا

قاتلی در کرمانشاه اعدام میشود

این مرد دوسال پیش پسرعموی خودرا بگمان اینکه با همسرش رابطه داشته کشته بود

صبح امروز خبرنگار ما در کرمانشاه تلفنی گزارش داد سپیده‌دم فردا قاتلی بنام موسی آشوری ۲۸ ساله در کرمانشاه اعدام میشود .

موسی آشوری در تاریخ بیست و هشتم مردادماه سال ۱۳۳۹ جوانی بنام صفدر یکی از اهالی قریه خاص‌علی پشتکوه را هنگامیکه برقاطری سوار بود واز گردنه گوراب عبورمیکرد در یکی از پیچهای گردنه اورا از قاطر پیاده نمود وپس از جدال خونینی ویرا سربریده و متواری شد متهم بقتل بوسیله مامورین ژاندارمری دستگیر شد وپس از بازجوئیهای مقدماتی تحویل دادسرای کرمانشاه گردید .

روز چهارم بهمن‌ماه همان سال دادگاه جنائی استان کرمانشاه موسی آشوری را باعدام محکوم کردو دیوان کیفر نیز رای صادره را تائید نمود و در نتیجه دستور اجرای حکم صادرشد و قرار است سپیده دم فردا قاتل طی تشریفاتی در کرمانشاه بدارمجازات آویخته شود .

خبرنگار ما در گزارش خوداضافه کرد علت قتل این بوده‌است که قاتل خیال میکرده مقتول که پسرعموی وی نیز بوده نسبت بهمسروی سوء نظر داشته ولی دادگاه ادعای او را وارد ندانست .

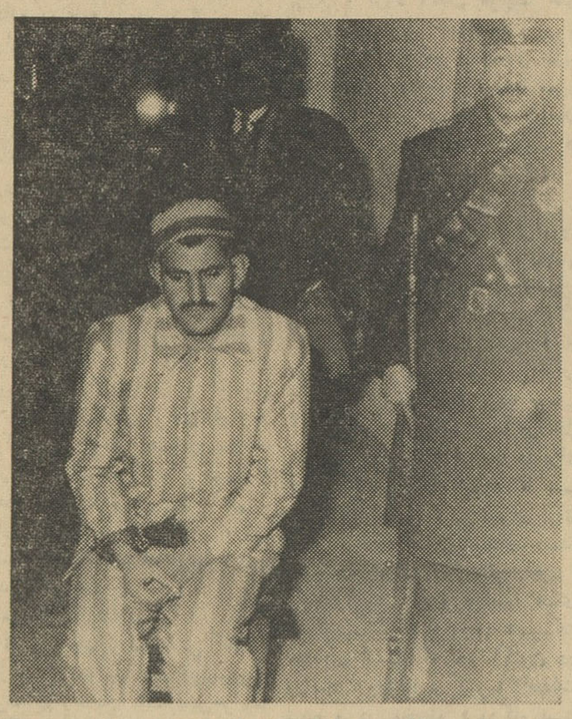

موسی آشوری قاتلی که فردا اعدام میشود

خطری که کودکان را تهدید میکند

در تابستان نه تنها حوض خطر بزرگی برای جان کودکان است، بلکه بعلت گرمی هوا وخوابیدن اغلب خانواده‌ها روی پشت بام، خطر دیگری نیز بچه‌هارا تهدید می‌کند. این خطر، سقوط از پشت بام است.

ظرف هفته گذشته چند کودك خرد سال در نتیجه پرت شدن از پشت بام کشته‌شده‌اند وتنها دیشب دو بچه باسامی معصومه طاهباز فرزند عباس ۶ ساله ساکن امامیه و محمد زمردیان فرزند مرتضی ۷ ساله ساکن امامزاده یحیی درنتیجه سقوط از پشت بام کشته شده‌اند و بطوریکه آمار بیمارستان های حوادث نشان میدهد عده‌ای دیگر نیز بهمین علت مجروح شده‌اند

دیروز دو کودك باسامی حمید محبی سه ساله درحشمتیه ودختربچه ۵ ساله‌ای بنام کوکب کواکبی دربندرحوض افتاده خفه شدند ودیشب کودك ۳ ساله‌ای بنام کبری محمد جعفری فرزند احمددر چاه آبی واقع در خیابان عباسی افتادو خفه شد.

زهر شیرینی

کودکی راکشت و پدر وبرادرش را مسموم کرد

دیشب در یك واقعه تاثر انگیز پسربچه ۹ ساله ای از مسمومیت در گذشت و پدر و برادر وی نیز که بسختی مسموم شده‌اند در بیمارستان بستری گردیدند .

سید علی علوی زاده در حوالی دروازه دولاب مغازه‌ای دارد که در آن نان خشك و شیشه خرده می خرد و جمع آوری می کند و سپس یکجا به فروش می رساند .

دیروز سید علی در میان نان خشکی که خریده بود مقداری شیرینی پیدا کرد و آنرا در گوشه ای گذاشت. چند دقیقه بعد بچه های اوبنام محمد و مهدی سر رسیدند و با دیدن شیرینی به طرف آن هجوم بردند . پدر ، بچه هارا آرام کردو گفت : صبر کنید تا شیرینی را بین شما تقسیم کنم . تکه شیرینی که گویا وقتی شیرینی تر بود تقسیم شد ، بچه ها سهم خود را در طرفةالعینی بلعیدند و پدر نیز سهم خودرا بدهان گذاشت و مشغول کارش شد .

هنوز ساعتی نگذشته بود که حال محمد یکی از بچه‌ها بهم خورد و بدنبال او مهدی نیز بهمین حال دچار گردید علی پدر بچه ها هنوز فکری به حال بچه ها نکرده بود که متوجه شد خودنیز حال مساعدی ندارد .

وقتی پدرو بچه ها به بیمارستان لقمان‌الدوله ادهم منتقل شده بودند ،هیچکدام سر پا بند نبودند ، پزشکان بدست و پا افتادند ولی درباره محمد ۹ ساله کار از کار گذشته بود و پسرك با همان قطعه شیرینی که شایدبرای اولین بار خورده بود بوادی نیستی شتافت .

سیدعلی و پسر دیگرش مهدی که حال او نیز خوب نیست فعلادر بیمارستان بستری می باشند.

کودك گمشده

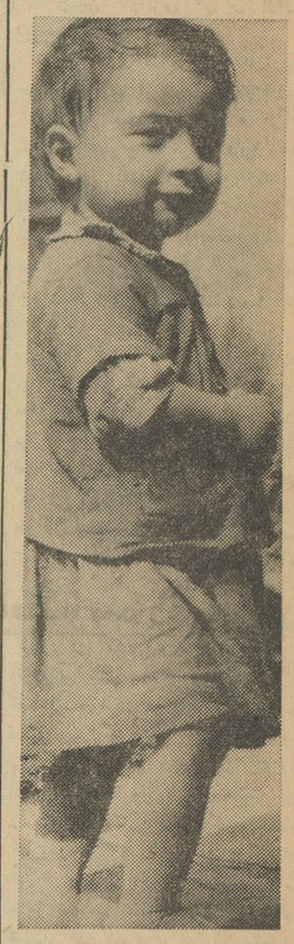

دیروز دختر بچه دوساله‌ای که در خیابان بوذرجمهری در جلوی بازار سرگردان بود وسیله یکی ازپاسبانان بکلانتری ۹ هدایت شد این دختربچه بلوز سرمه‌ای و پیراهن پشمی پوشیده و موهای بورو چشمان میشی رنك دارد وگوشهای اونیز تازه سوراخ شده و نخ سیاه بآن آویزان است . اکنون این [illegible] گردان میهمان کلانتری ۹ می‌باشد .

نوکر ۱۴ ساله خانه

روی تراس طبقه چهارم خودرادارزد

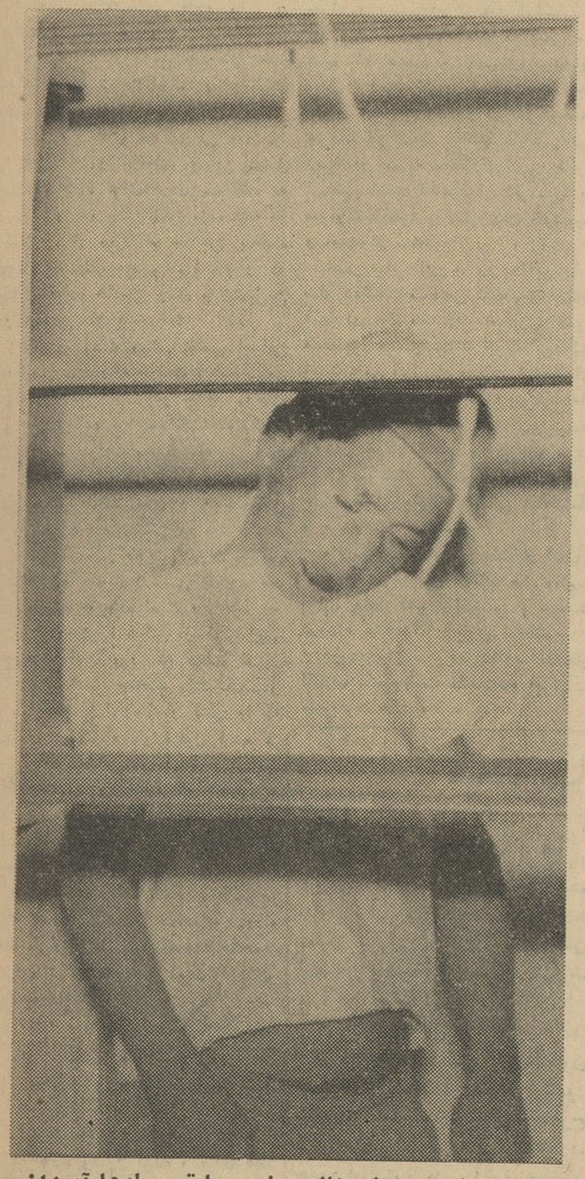

ساعت ده شب هنوز جنازه عباس سابقی بپله‌ها آویزان بود

دیشب خانه شاگرد ۱۴ ساله‌ای بنام عباس سابقی خودراروی تراس طبقه چهارم ساختمانی در خیابان ساسان حلق‌آویز کرد . در باره خودکشی این پسربچه مطالبی در محل گفته میشود ولی هنوز علت خودکشی روشن نشده است .

خبرنگار ما که دیشب در محل واقعه حضور یافته بود گزارش میدهد : هنگامیکه باتفاق عکاس مقابل خانه شماره ۵۱۳ رسیدیم عده زیادی از اهالی محل جمع شده ودرباره این واقعه صحبت میکردند جمعی میگفتند که این پسربچه عاشق بوده و عده‌ای دیگر اظهار میداشتند که چون در خانه باوی بدرفتاری میشده دست باین عمل زده است .

چند دقیقه بعد اتومبیل پلیس وآمبولانس اداره پزشکی قانونی رسید. خودکشی در طبقه چهارم عمارت روی تراس زیر پلکانی که به‌پشت بام میرفت صورت گرفته بود و هنوز جنازه باطناب به پایه پلکان آهنی آویزان بود دست های پسربچه چهارده ساله باز بود وتشنجات آخرین لحظات مرگ بر چهره‌اش نقش بسته بود.

مامورین پلیس جنازه را پائین آوردند وبرای معاینه به‌آمبولانس پزشکی قانونی منتقل کردند و سپس از آقای جلال زرکه عباس نزد وی خدمت میکرد تحقیقاتی بعمل آوردند . آقای جلال‌زرگفت شش ماه است عباس درخانه‌مابود اوتوسط یکی از بستگانم از قریه طال‌خراسان بتهران آورده شده بود ما از کار او راضی بودیم . خانم صاحبخانه گفت : عباس‌مبتلا به‌صرع بود وگاهی غش میکرد عصر دیروز مابه‌مهمانی رفتیم و عباس در منزل ماند از آنجا چند بار بخانه تلفن کردم ولی کسی جواب نداد تااینکه ساعت ۹ شب بخانه آمدیم وبااین منظره روبرو شدیم .

در جیب عباس سابقی دو نامه که به‌دائی وبرادر خود نوشته بود پیدا شد ولی دراین نامه‌ها ذکری از تصمیم بخودکشی نشده بود . فعلا جریان از طرف مقامات قضائی مورد رسیدگی میباشد .

جوان گمشده

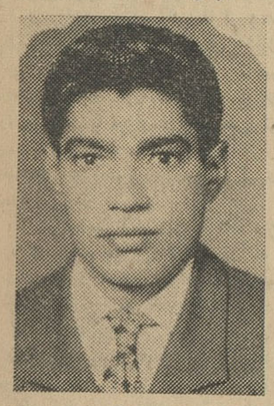

آقای محمود جلالت عکس بالا از دوماه قبل باینطرف مفقود شده و خانواده‌ای را دچار نگرانی کرده‌است. اودوماه پیش برای پیدا کردن کار از شیراز بتهران آمد و قبلاز اینکه بتهران برسد مفقودالاثر گردید مادر او هم‌اکنون بتهران آمده تا از جگرگوشه خود خبری بدست آورد. کسانیکه ازاین شخص اطلاع دارند تمنی میشود صبح‌ها باطاق شماره ۳۶ روزنامه اطلاعات اطلاع‌دهند .

چند حادثه

● براثر اختلافاتیکه میان اهالی قریه حصار حسن بیك در ورامین روی داد دیشب عده ای از اهالی این ده اتوبوس شماره ۸۹۰۲۰ متعلق به حاجی میرزا علی را آتش زدند .

● دیروز کارخانه مقوا سازی مهدی آباد در نزدیکی کهریزك آتش گرفت حریق بوسیله‌ماموردین خاموش شد علت حریق سهل‌انگاری بوده‌است

● دیروزعده ای‌که‌مشروب خورده و دردماوند دست بتظاهر زدند در نتیجه میان آنها و ماموردین انتظامی زدو خوردی روی داد و یك سرجوخه ژاندارم مجروح گردید . این عده پس‌ازدستگیری تحویل‌دادسرا شدند.

● دیشب پیر مرد ۷۰ ساله ای بنام محمد محمودی فرزندمحمدقلی ساکن بیسیم نجف آباد با یك گاری تصادف کرد و کشته شد .

● ساعت هشت ونیم دیشب‌مهندس کوك مایر آلمانی که با اتومبیل‌شماره ۳۱۰۴۵ در جاده قدیم شمیران در حرکت بود در ایستگاه سید خندان با دختری بنام بتول خواجه کریم الدینی تصادف کرد .

در این حادثه بتول مجروح شد و اکنون در یك بیمارستان خصوصی بستری است .

درشکه‌چی از دزدها حق و حساب میگرفت!

تانیمه شب درشکه‌چی بیدار میماند و همینکه دزدها واردگاراژمیشدند درگاراژرااز خارج بروی آنها قفل‌میکرد تاحق وحساب نمیگرفت نمیگذاشت خارج شوند

یك درشکه‌چی که دوسال از سارقین حق‌السکوت می گرفت پریروز دستگیر شد و دزدان‌راکه دراین مدت معادل ۶۰ هزارتومان کالا از انبار گاراژی ربوده بودند بمامورین معرفی کرد.

از دوسال قبل سرقتهای مکرری درانبار گاراژ عدل پولاد درخیابان امامزاده حسن روی میداد وشبانه بسته‌های سیم‌جوش «الکترو» به سرقت میرفت تااینکه چند روز پیش صاحب کالا متوجه کسر موجودی انبار خودشد و پس از محاسبه دریافت که ششصدکارتن «الکترو» کسر میباشد. جریان به اداره آگاهی اطلاع داده شد و آقایان صادق انارو مومنی‌رئیس و کارمند شعبه هفتم مامور کشف سرقت گردیدند.

دزدان را گرفتار کرد

مامورین پس‌از تحقیقات لازم باین نتیجه رسیدند که یك درشکه‌چی بنام حسین دهقان که در مجاورت گاراژ منزل دارد از این سرقت بی‌اطلاع نیست ، لذا در صدد دستگیری او برآمدندولی‌درشکه‌چی اسبش را رهاکرد و فراری شد. همین فرار سوءظن مامورین را تقویت کردوسرانجام اورادستگیر نمودند و تحت بازجوئی قراردادند.

درشکه‌چی انکارارا بی‌فایده‌دید وماجرارا شرح داد وگفت : دوسال پیش یکشب که روی پشت بام خوابیده بودم دیدم عده‌ای باکامیون وارد گاراژ شده در را از پشت‌سر بستند وساعتی بعد پس‌ازبارگیری خارج شدند . شب بعد من قبل‌از آنکه کامیون از گاراژ خارج‌شود پشت در رفتم وباقفلی که تهیه کرده بودم در گاراژ را از خارج هم قفل کردم و در نتیجه این عده که معلوم بود دزد هستندنتوانستند خارج شوند . وقتی از پشت درمرا دیدند پرسیدند ، دررا کی قفل کرده ؟جواب دادم : من قفل کردم پرسیدند برای چه ؟ گفتم: برای اینکه الان میخواهم داد بزنم و پاسبان را خبرکنم تاشما دزدهارا بگیرد !

حق‌وحساب از دزدها

محمد دهقان سپس گفت :وقتی سارقین کاررا چنین دیدندبالتماس افتادند و حاضر شدند ۵۰ تومان بمن بدهند تادر را باز کنم . من که تاکنون چنین پولی را یکمرتبه ندیده بودم قبول کردم ، پول را گرفتم ، قفل دررا باز کردم ، از آنشب به‌بعد کار من همین شد ، روزها میخوابیدم و شبها بالای پشت‌بام کشیك میکشیدم . همین که سارقین وارد گاراژ میشدند، پائین می‌آمدم و درگاراژ را قفل میکردم و تااز آنها حق‌وحساب‌نمی گرفتم دررا باز نمیکردم . البته از این مارا را دالاندار گاراژ هم بی‌اطلاع نیست .

دستگیر شدند

مامورین آگاهی از دالاندارگاراژ نیز تحقیقاتی نمودند و سارقین را که اکبر خداوردی ، مروت ممی زاده وعلی حیدریان را دستگیر نمودند . سارقین بسرقتهای خود اعتراف کردند وعلی اکبر علیجانی رابنام خریدار اموال مسروقه‌معرفی کردند که وی نیز بازداشت شد. متهمین این پرونده باقرار قانونی بزندان فرستاده‌شده‌اند.

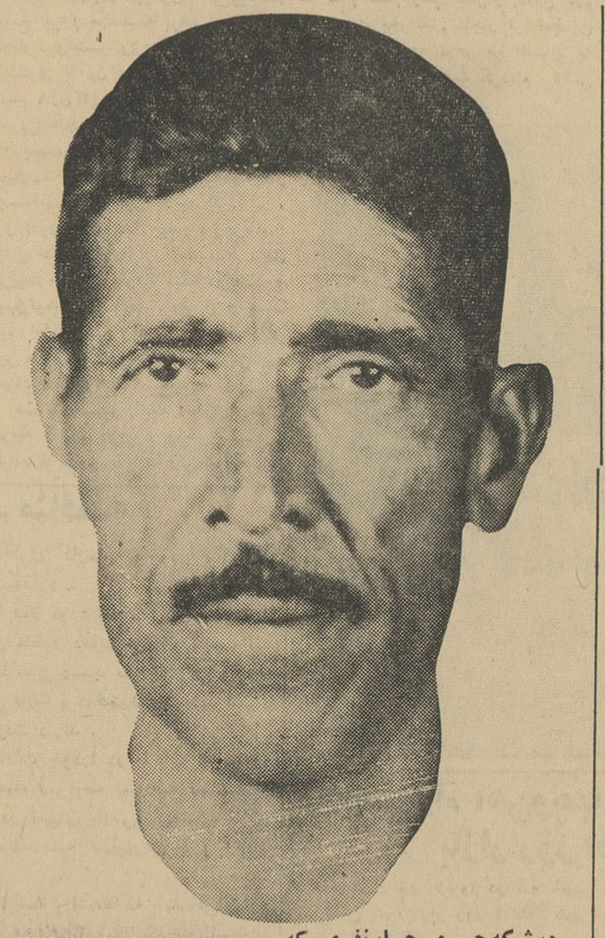

درشکه‌چی و چهارنفری که باتهام‌سرقت‌دستگیرشده‌اند

۲۰۴ نفر

مجروح و مسموم شدند

در هفته گذشته ۲۰۴ نفر در اثر حوادث مختلف در تهران و حومه مجروح ومسموم شدند .

ازاین عده ۶۶ نفر در اثر حوادث رانندگی ، ۱۵ نفر بعلت زدوخورد ۱۷ نفر دراثر ماندن زیر آوار وسقوط‌از بلندی وافتادن در چاه و ۸ نفر دراثر سوختگی مجروح شدند .

در همین مدت ۹۸ نفر نیز مسموم شدند که از میان آنها ۱۱ نفربقصد انتحار خود رامسموم کرده‌اند .

مجروحین تصادف

در ۲۴ ساعت گذشته ۴ نفر باسامی بهناز بیلکم فرزند جمشید ۶ ساله بتول خواجه کریم الدین ۲۰ ساله ، حسین برزخ فرزند علی ۱۲ ساله و محمد سلیمانی فرزند طالب ۲۸ ساله در اثر حوادث رانندگی و دونفر باسامی محمد پاشازاده فرزند غلامعلی ۲۲ ساله و جعفر رفیعی فرزند محمد ۲۲ ساله در اثر زدو خورد مجروح شده اند .

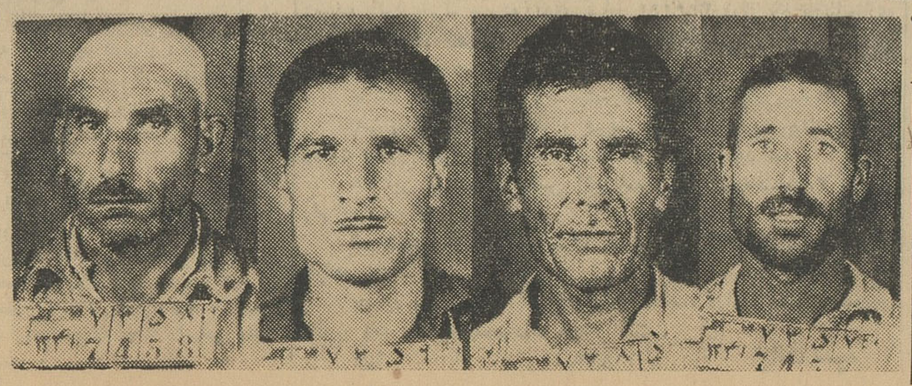

میشن کالیفرنیای تهران تنها کارخانه‌ایکه

میشن نارنگی

را بهم میهنان عزیز تقدیم میدارد

درحالیکه هنوز معروفترین پایتخت های جهان درانتظار جدیدترین محصول انحصاری کارخانجات میشن کالیفرنیای آمریکا بسر میبرند کارخانه میشن کالیفرنیای تهران عالی‌ترین نوشابه غیرالکلی جهان را که از عصاره طبیعی میلیونها اصله درخت نارنگی واقع درایالت کالیفرنیا، بهشت آمریکا بدست آمده‌است تقدیم هم میهنان عزیز مینماید این درختها انحصارا در اختیار کارخانجات میشن کالیفرنیای آمریکا واز عالیترین نوع مرکبات درسرتاسر جهان میباشند.

میشن نارنگی افتخار دیگری است برافتخارات گذشته کارخانجات معظم میشن کالیفرنیا که شهرت بین المللی تبحر متخصصین کارآزموده وعصاره طبیعی عالیترین نوع مرکبات موجب گردیده مطبوعترین نوشابه های غیر الکلی راتقدیم جهانیان نماید

میشن نارنگی جدیدترین محصول بااستفاده ازعصاره طبیعی عالیترین نوع نارنگی کالیفرنیا که فقط کارخانجات میشن کالیفرنیا قدرت و توانائی تهیه وعرضه کردن آنرا دارد.

ازامروز برای همیشه و همه وقت فقط

میشن کالیفرنیا

آ-۱۲۸۹۲

نظر دولت راضی کردن خارجیان نیست

بقیه ازصفحه‌اول

تشکر رئیس هیئت مدیره انجمن

در آغاز جلسه آقای عباس مسعودی رئیس هیئت مدیره انجمن مطبوعات ایران ومدیر اطلاعات پشت میکرفون قرار گرفتو اظهار داشت : جناب آقای نخست‌وزیر ، آقایان وزیران ، حضار محترم، من قبلاز هرچیز لازم میدانم سپاسگزاری و تشکرخود و هیئت‌مدیره انجمن‌مطبوعات ایران را بمناسبت تشریف فرمائی اعضای‌هیئت دولتو رجال فرهنگی و شخصیت های مطبوعاتی باین محفل عرضه بدارم .

این رسم جاری‌شده‌است که هر دولتی روی‌کار می‌آید دراولین فرصت زمامداری از طرف هیئت مدیره تقاضا میشود که‌بخانه‌مطبوعات تشریف‌بیاورند ومراسم آشنائی انجام شود .

بدیهی است این آشنائی ومعارفه نتایج مفیدی دربردارد زیرا نمایندگان مطبوعات میتوانند باتماس ومذاکره‌با آقایان اعضای‌دولت بدرك حقایق‌امور بیشتر آگاه شوند و بسیاری ازمسائل رابهتر توجه کنند واین امر درروشن کردن افکار عمومی تاثیر بسیاردارد.

جشن مشروطیت

درمورد دعوت امشب باید عرض کنم که خوشبختانه‌این مراسم‌مصادف شد با شب جشن مشروطیت ایران وماباین تصادف را بفال نیك میگیریم وامیدواریم دولت درراه حفظ وصیانت قانون اساسی‌وتحکیم‌مبانی دموکراسی و مشروطیت موفق باشد و بتواند گام های موثری درراه تعمیم وبسره مند ساختن مردم از مواهب دموکراسی بردارد واین مقصود مسلما در سایه حمایت شاهنشاه که‌خود از نگهبانان قانون اساسی و دموکراسی ایران هستند حاصل میشود .

برنامه دولت جناب آقای علم نیز برنامه ایست که‌بدون شك موردتوجه وتائید نمایندگان مطبوعات و عموم طبقات مردم ایران است، این برنامه که‌طی فرمان شش ماده‌ای‌بدولت سابق ابلاغ گردید دراین دولت نیز که پیرو افکار ومنویات ترقی خواهانه شاهنشاه است اجرا خواهد شد ، در این شش ماده تمام اصول لازم برای ترقی و پیشرفت ملت‌و مملکت‌ایران پیش‌بینی شده است و ما نمایندگان مطبوعات که‌همیشه خواهان سعادت و ترقی ملت ایران‌هستیم‌بدون شك‌دولت جناب آقای علم رابادردست داشتن چنین برنامه مترقی جهت‌اجرای این آرزوهای ملی و هدف های بزرك‌تائید خواهیم کرد وبدیهی است آنچه لازمه کمك وهمکاری باشد دراین راه‌مبذول میکنیم تا دولت دراجرای برنامه‌خود که‌خیرو صلاح‌جامعه رامتضمن‌میباشد موفق شود (نمایندگان مطبوعات ـ انشاالله) .

واز خداوند توفیق میخواهیم که دست بدست هم بدهیم و دولت را یاری کنیم تا منویات شاهنشاه به مرحله اجرا در آید و رفاه و سعادت مردم تامین گردد .

فال نیك

در این هنگام آقای علم نخست وزیر پشت میکرفون قرار گرفت و اظهار داشت : بنده از تشکیل این جلسه دوستانه خیلی تشکر میکنم و مخصوصا از جناب آقای مسعودی و همه حضار محترم سپاسگزارم که ما را بخانه خود یعنی انجمن مطبوعات دعوت فرمودند البته ممکن بود ما آقایان را دعوت کنیم اما شما در این کار پیشقدم شدید و مارا مدیون خود کردید امشب مصادف با عید مشروطیت است و بنده این تصادف را بفال‌نیك میگیرم ، آقای مسعودی و هیئت مدیره انجمن مطبوعات در انتخاب این شب یا تعمد داشتند و یاانکه روی تصادف بود (مسعودی ـ تصادفی بود) بهر صورت من این امر را بفال نیك میگیرم که در چنین‌شبی خدمت آقایان رسیدم

آقای نخست وزیر ادامه داد : حقیقت اینستکه‌بنده‌زیاد اهل‌صحبت نیستم ونمیخواستم جز عرض تشکر و امتنان مطلب دیگری را عنوان کنم اما چون یقین دارم که اگر چیزی عرض نکنم باعث گله مندی آقایان میشود خیلی مختصر دوسه مطلب‌را در اینجا مطرح میکنم .

اهمیت مطبوعات

اولین مطلب مهمی که باید عرض کنم اینست که ما واقعا بمطبوعات زیاد اهمیت میدهیم و میدانیم که راه نزدیکی و تماس با مردم ازطریق مطبوعات میسر است ، بنابر این آقایان باید بدانند که آنچه مرقوم میفرمایند و اظهارنظر میکنند مابآنها خیلی اهمیت میدهیم و قطعا این نظریات در مردم نیز موثر خواهد بود .

پس مطلبی که طرفین بآن اعتقاد داریم اینست که آنچه آقایان می‌نویسند درزندگی روزمره مردم موثر است من میخواستم ازاین موقعیت استفاده کنم و استدعا کنم که آقایان مطالبی را که از منابع موثق بدست نیامده است مرقوم نفرمایند ، مثلا اگر مردم در روزنامه ای بخوانند که ممکن است سهمیه تغییر کند این‌امر تمام بازار را متزلزل میکند و اعتماد مردم را سلب مینماید پس استدعا دارم حتی الامکان از ذکر مطالبی که حقیقت آن بر شما معلوم نشده‌است از قول منابع مطلع یا مقامات مربوط چنین گفتند و غیره مرقوم ندارید و از این قبیل مطالب که منبع موثق ندارد دوری فرمائید و سعی کنید بمنابع‌اصلی دسترسی‌یابید واخباری راکه‌منتشر میفرمائید قطعی وصحیح باشد ، این خواهشی است که در عالم‌رفاقت و همکاری از حضورآقایان دارم .

خواست شاه و مردم

مطلب دیگراینکه‌این دولت‌برنامه‌ای طرح کرده و باطلاع مردم رسانده است ، شما مطلع هستید که این برنامه منطبق بر اوامر شاهنشاه و خواسته های مردم است و من چون این برنامه انتشار یافته تفصیل در اطراف آنرا لازم نمیدانم اما فقط درچند مورد مهم که مورد علاقه مردم ایران است یعنی اصلاحات ارضی و مبارزه باقساد عرض‌میکنم که‌همانطور که در برنامه اعلام کردیم این دو موضوع مهم‌دنبال خواهد شد ،آقایان ملاحظه خواهندفرمود که دولت واقعا این دو مسئله اساسی و سایر مسائل مهم را دنبال خواهد کرد و سعی خواهد شد که برنامه های مذکور بسرعتی اجرا شود که انشاالله مورد توجه شما قرار گیرد. از برنامه های مهم دیگر دولت سپردن کار مردم بخود مردم است ودیگر اصلاح امور مالی است که بنده امیدوارم بتوانم در جلسات آینده دراین مورد بااظهار خوشبینی خدمت آقایان صحبت کنم.

حقوق افراد

مطلب دیگری که باید اضافه کنم اینست که‌ما واقعا معتقدیم که باید حدود حقوق افراد حفظ شود ، یعنی بعبارت دیگرباید در میان مردم یك اطمینان و اعتمادی بوجود آید ، هر فردی در مملکت خواه زارع، خواه مالك، خواه تاجرو پیشه‌ور وروزنامه نویس و وزیر ووکیل باید حقوقش محفوظ باشد و حفظ حقوق افراد در سایه‌رعایت‌قانون‌و مخصوصااجرای کامل قانون اساسی میسراست(صحیح‌است ـ احسنت). روزیکه دولت به پیشگاه شاهنشاه معرفی میشد مخصوصا امر فرمودند که ترتیبی بدهید تادستگاه دولت برای کارهای مردم صورت‌روغن موتور راداشته باشد یعنی باعث‌تسهیل کار مردم باشد ، این نکته اهمیت فوق‌العاده دارد و اولین قدم دراین‌راه اینست که اعتماد واطمینان مردم در مورد رعایت حقوقشان جلب شود .

یقین داشته باشید که اگر ما در مبارزه با فساد عملی میکنیم عمیق و ریشه دارخواهدبودمنتهی‌حقوق‌هیچکس دراین‌راه تضییع نمیشود، ما قوانین را باکمال بیطرفی وبی‌نظری نسبت به همه‌بدون‌تبعیض‌وبدون‌جانبداری‌ازکسی اجراخواهیم‌کرد من دراینجانمیخواهم تصور کنید که نسبت باعمال دولتهای گذشته ایرادی دارم ، من‌اصولااعتقاد ندارم که‌نسبت به‌گذشته حرفی زده شود وامید وارم مردم هم اطمینان باین اصل پیدا کنند وبدانند درسایه‌رعایت اصول قانون اساسی و قوانین موجود ماسعی خواهیم داشت حقوقشان را محفوظ بداریم البته ممکن است مردم حرف مارا نپذیرند ، دولت ما هم‌البته ابدی نیست ، موقعی که شاهنشاه‌امر فرمودند بمناسباتی مسئولیت راماقبول کنیم قبول کردیم و آمدیم وابدی هم نیستیم، اما برای بنده و همکارانم یك دلخوشی وجود خواهدداشت و آن قضاوت مردم است ومسلما قضاوت مردم ایران اشتباه نیست ، دولت‌بعد از اینکه وظائف خودرا که از طرف شاهنشاه بعهده آن محول شده تا آنجاکه در مقدورات اوست انجام دادو رفت نتایج اقدامات ما در مقابل دید افکار عمومی خواهد بود و آنچه آنها قضاوت کنند مایه افتخار ما خواهد بود چون ما با نهایت‌صداقت و صمیمیت امر شاهنشاه را قبول کردیم و دراین موقع بحرانی که‌البته آنقدر هم که می گویند بحرانی‌نیست اما بهر صورت بار سنگینی بدوش دولت هست‌ـ این کار را بعهده گرفتیم ودلخوشی ما هم قضاوت مردم ایران خواهد بود.

روزنامه های خارجی

آقای نخست وزیر سپس گفت مطلب دیگری را که لازم میدانم باستحضار آقایان محترم برسانم این است که گفته می شود چون بعضی از روز نامه های خارجی چنین و چنان نوشته‌اند و نسبت به دولت فعلی اظهار خوشبینی نکرده‌اند وشاید پاره‌ای انتقادات هم کرده‌اند پس وضع این دولت از نظر جهانی نامطلوب است

اینطور که بعضی ها شایع می سازند نیست و اظهار نظر های مطبوعات خارجی مبنی بر ابراز عقاید نیك و بد است که من‌الان مقداری‌از قطعات‌روزنامه های‌خارجی راهمراه دارم وخدمت آقای‌مسعودی تقدیم میکنم‌تاآقایان ملاحظه‌نمایند که این اظهار نظر ها آنطورنیست که می گویند

ولی بایدبعرض آقایان‌برسانم که نظراینده‌ولت‌راضی کردن خارجی نیست و ما هرگز باین انتشارات نباید توجه کنیم که فلان روزنامه چه گفته وچه اظهار عقیده کرده‌است ما کار خودرادنبال می کنیم و بدیگران کار نداریم (کف زدن ممتد حضار و احسنت) البته ما در برابر کشور های‌خارجی تعهداتی ‌داریم که آنها را محترم می شماریم ، دوستانی داریم که‌میل داریم آن دوستان را برای تحکیم روابط بین المللی نگاه داریم ، مملکت گوشه گیری نمی توانیم باشیم زیرا گوشه گیری دردنیای امروز غیر ممکن است ولی مسئله این است که ما نباید خودرا مقهور نگارشات زشت و زیبای خارجی سازیم و اگر قرار باشد ما نسبت به قضاوت خارجیان حساسیت‌داشته باشیم بارمان هرگز بمنزل نمی رسد . آنها چه خوب و چه بد در باره ما بگویند وچه تعریف‌بکنند یا نکنند مانه از تعریف آنها باید خوشحال شویم ونه از تکذیب و تنقیدات آنها آزرده خاطر گردیم چون باید راه خودرا پیش گیریم ودر حدود منافع ملی ملت ایران قدم پیش گذاریم (ابراز احساسات حضار) امیدوارم در جلسات دیگر هم خدمت آقایان برسیم و این تماس و آشنائی و تبادل نظر ها بیشتر شود و بتوانیم خدمات ملی‌و اجتماعی خودرا انجام دهیم و طوری کار کنیم که قضاوت مردم در باره ما مثبت باشد و توفیق حاصل‌نمائیم که منویات شاهنشاه را که همه مردم ایران به ترقی خواهی وروشن بینی ایشان مومن ومعتقد هستند انجام دهیم و مفتخر باشیم که هدف ها و آرزو های شاهنشاه را تاآنجا که‌در عهده ما بوده است انجام داده ایم .

***

پس از پایان نطق آقای علم جلسه پذیرائی تا نیمساعت بعد هم ادامه یافت و ساعت ۸ بعد از ظهر جلسه‌آشنائی هیئت‌دولت جدید با نمایندگان مطبوعات پایان پذیرفت.

اولین نطق علم

بقیه ازصفحه‌اول

علم پیش‌از حرف زدن خنده‌تحویل میدهد، خاصه آنجا که نمیخواهدجواب بدهد، دراین موارد از مطلب باتبسم عبورمیکند ، بدین سبب مصاحبه و مذاکره بانخست‌وزیر جدید اگرچیزی هم بدست ندهد و ستون‌های روزنامه راخالی بگذارد ولی نشاط انگیزاست، روی ترش و درهم گرفته و قیافه‌خشن نشان نمیدهد و میتوان اورا نخست وزیر مطبوع و دلپذیری دانست امابین خودمان باشدبرای ماروزنامه نویسان که دنبال موضوع میچرخیم ومیخواهیم از آسمان وریسمان مطلب پیداکنیم وخوانندگان‌خودرا سرگرم سازیم‌آقای علم نخست‌وزیر مطلوبی نیست .

دیشب هرچه بحرفهای ایشان در برخوردهای خصوصی‌بانمایندگان‌جراید گوش دادم چیزی بدستم نیامد که بتوانم باعنوان های درشت‌و جذاب درروزنامه درج‌نمایم . حتی در چند مورد که خودصحبت کردم و بگفته‌های ایشان گوش‌میدادم متوجه شدم که ارباب جراید رامنع میکنند از اینکه مطالب توخالی و غیر صحیح‌خودرا در قالب از منابع مطلع یا مقامات رسمی چنین گفتند ویك‌مقام مسئول در فلان وزارتخانه اینطور گفت انتشاردهند وبیجهت ذهن مردم راخراب نکنند، میگفت اخبار باید ازمنابع موثق‌کسب شودو دهندهٔ خبر بطور صریح وروشن نام برده شود تا ازانتشار اخباروواهی ومطالب دوراز حقیقت جلوگیری‌شود.

وقتی این تقاضا را از روزنامه‌نویس ها دریك اجتماع خصوصی میکرد من زیرگوش ایشان گفتم دراینصورت قسمت‌زیادی ازستونهای روزنامه‌باید حذف شود چون بیشترمطالب‌بدین‌منوال در جراید منعکس میگردد و بیشتربر پایهٔ شایعات است . منابع رسمی‌دم فرومی‌بندند و چیزی نمیگویند و در واقع دم‌لای تله‌نمیدهند ، خبرنگارهم ناچار است مطالب خودرا تحت‌عنوان مقامات مطلع چنین گفتند انتشاردهد پس فکری بکنید که اخبار صحیح‌از منابع‌موثق بانام ونشانی در دسترس مطبوعات قرار گیرد، جواب من‌تبسم بود. یعنی بشرطی مطلبی باشد ! در این‌باره اصرار کردم جواب دادندالبته ترتیبی خواهیم داداخباری دردسترس مطبوعات گذارده شود که پوچ‌و خالی ازحقیقت نباشد ودریی آن عمل واقدام باشد نه‌اینکه بمردم وعده بدهیم و کاری‌انجام نگیرد .

مسئله دیگری که دراجتماع‌خصوصی پیش‌از نطق‌ایشان توجه مرا جلب‌کرد برخوردهای ساده‌وآرام وعاری از ریا وشائبه بود، هر تقاضا و پرسشی را فوراجوابی‌نمیداد که بعد درانجامش گیرکند ، من درین برخوردهائی که عنوان آشنائی ومعارفه داشت باین نتیجه رسیدم که این دولت طرفدار سکوت وکم حرفی است . نمیخواهد چیزی بگوید که روزبعد مجبور به تصحیح یاتکذیب آن شود ویامردم به پوچ بودن آن پی‌برند، خود خواهی وادعا هیچ ندارد واین معنی در نطقی که‌ایراد نمود بخوبی واضح‌گردید ، گفت خوب وبد مرامردم باید قضاوت کنند، افکارعمومی بهترین محك‌لیاقت وعدم لیاقت من‌است ، اگرتوانستم کارهائی سودمند برای جامعه انجام دهم‌مرا خوب خواهند دانست و اگر نتوانستم بارسنگین مشکلاتی که‌این دولت بردوش دارد‌بمنزل برسانم مرا طعن‌و لعن خواهندکرد دراینصورت‌چرا ادعائی کنم که ازعهده انجامش‌برنیایم وبدین سبب کم‌حرف میزنم و سعی میکنم اگر حرفی زدم کاری که باری ازدوش مردم بردارد بدنبالش باشد .

نطق دیشب آقای علم که اولین‌نطق نخست‌وزیری او محسوب میشود خیلی ساده وبی پیرایه بود و همین سادگی گفتاروی چه دربرخوردهای خصوصی بامدیران جراید و چه‌در نطق عمومی اوتاثیر شایسته‌ای در افکار نمودخاصه قسمت آخر اظهارات ایشان درباره نگارشات جرایدخارجی بسیار مطلوب ودلپذیر بودو حکایت از آن میکرد که‌این نخست‌وزیر به پیروی از افکار اعلیحضرت معتقداست ایران‌بایدبدست ایرانی وباتکای مردم و به نیروی‌خلاقه ملت آباد شودو راه سعادت وتکامل رابه پیماید ، توجه داشتن باینکه فلان آمریکائی‌یا اروپائی یا ملل‌دیگر چه‌گفتند و چه‌میگویند و چه‌مینویسند مارا از کاروزندگی خودباز میدارد و برخلاف‌اصل مملکت‌داری‌و ملت‌خواهی وآزادمنشی است، ایران باید راه‌خود رابدون نگاه بدیگران و بدون تکیه برخارجی وبدون اعتنا بگفته‌های خوب وبد آنها درراه ترقی واعتلاء کشور وپیشرفت پیش گیرد و پیش برد .

علم‌وقتی این سخنان را اداميكرد صدای احسنت و کف زدن‌جمعیت فضا راپر کرده بود و چندی ادامه داشت احساسات میهنی روزنامه‌نگاران را چنان برانگیخته بودکه تامدتی بعداز پایان جلسه گفتگو پیرامون این‌قسمت ازسخنان نخست وزیر دورمیزد و این رویه و طرز فکر جدید را میستودند.

رویهمرفته نطق‌دیشب علم اگرچه کوتاه و ساده بود ولی معنی وحقیقت درخلال آن بسیار دیده میشد ونشان میداد که‌این حکومت راه حرف وبحث وجدال رابسته وراه کارو فعالیت و خدمت خلق راباز گذارده است .

امیدواریم دراین راه و روش توفیق کامل نصیب ملك‌و ملت شود .

بزرگترین‌و مجهزترین کارخانه بستنی سازی‌وتهیه لبنیات‌در ایران آغاز بکارکرد

بقیه ازصفحه آخر

از مهمترین مسائلی که همواره مورد توجه کشور های مترقی جهان بوده و در راه توسعه و تکامل‌آن کوشش های بسیاری نموده‌اند تهیه مواد غذائی سالم و مطمئن بشکل وسیع آن است بطوری که همه مردم بتوانند از آن استفاده نموده و دارای سلامت و تندرستی باشند.

خوشبختانه از چندی‌قبل درایران نیز باین موضوع توجه شده وهم زمان با فعالیت برای ایجاد سازمان هائی که بتواند مواد غذائی سالم و مطمئنی در دسترس عموم هموطنان عزیز قرار دهد شرکت سهامی پاسیکل هموژنیزه پوپ یك لوله اطمینان وجود دارد که هرگاه شیر و مواد اولیه بستنی کاملا پاستوریزه نشده باشد این لوله بطور اتوماتیك مواد بستنی را به منابع اولیه عودت داده و مجددا صد در صد اتوماتیك پاستوریزه و هموژنیزه پوپ‌را واردو بکار اندازند کارخانجات‌شرکت سهامی‌پاسیکل امیدوار است بزودی بتواند انواع فرآورده های لبنیات را در شرائط بی نظیر بهداشتی بشکل سالم و مطمئنی تهیه ودر دسترس عموم هموطنان عزیز قرار دهد.

بستنی پوپ که هم اکنون به اشکال مختلف چوبی ، لیوانی ، دو قلو و غیره همه جا در دسترس‌مردم قراردارد دربهترین شرائط‌بهداشتی توسط دستگاه های پاستوریزه و هموژنیزه از شیر تازه گاوو آب میوه‌جات‌تهیه‌شده‌است .در دستگاه پاستوریزه بستنی سازی پوپ یك لوله اطمینان وجود دارد که هرگاه شیر و مواد اولیه بستنی کاملا پاستوریزه نشده باشد این لوله بطور اتوماتیك مواد بستنی را به منابع اولیه عودت داده و مجددا بطور کامل پاستوریزه مینماید . بنابراین‌میتوان‌بااطمینان کامل ادعا نمود که بستنی پوپ از هر جهت مطمئن و سالم است .

ما توفیق آقایان برادران ناصر قندی را در ایجاد چنین موسسه عام‌المنفعه‌ای از خداوندخواهانیم و امیدواریم وزارت کشاورزی‌وصنایع و معادن همانطور که در برنامه‌های آبادانی خود هر نوع کوشش و اقدامی را برای احیاء صنایع ایران و بخصوص‌صنایع‌غذائی‌بطوری که برای همه مردم مفید باشدپشتیبانی نموده و با کمك های مادی ومعنوی خود به توسعه چنین سازمان هائی کمك مینمایند به کارخانجات شرکت سهامی پاسیکل و هدفهای بهداشتی و عام‌المنفعه‌آن توجه‌نموده و در راه تحقق هدفهای بهداشتی این موسسه از یاری و مساعدت دریغ ننماید .

آ ـ ۱۲۸۹۴

تبریکات

جناب آقای امیر اسدالله‌علم نخست‌وزیر محبوب

با تقدیم شایسته‌ترین احترامات انتخاب‌آن شخصیت مجرب وبی‌نظیر وبا کفایت را بسمت نخست‌وزیری‌صمیمانه تبریك عرض مینمائیم .

دژفول برادران ـ سالارفرد

جناب آقای دکتر ناتل خانلری

انتصاب جنابعالی را به وزارت محترم فرهنك تبریك عرض میکنم .

خوی ـ جمشید واقف

آ ـ ۱۲۷۴

تشکر از بیمارستان مروستی وآقای گرامیان

بچه ام به علت گوش درد باغماء افتاده بود با دست تهی وجگر گوشه بحال اغماء افتاده چاره‌ای جز تسلیم به قضاء و قدر نداشتم امادر همه حال خداوند بزرك نیکو کاران را به یاری بیچارگان میفرستد به آقای دکتر مروستی مراجعه کردم برایگان در بیمارستان مروستی بستری شدو آقای دکتر مروستی مجانا عملش کرد . آقای دکتر حفیظی استاد دانشگاه مکرر عیادتش کردو مخارج دارو و آزمایشگاه که‌بیش از چند هزار تومان شد آقای گرامیان و آقای غضنفر مرحمت فرمودند . بنا براین از پزشکان و نیکو کاران نام برده سپاسگزارم واینك که بچه‌ام سلامتی کامل بازیافته است سعادت پزشکان و نیکوکاران فوق را از درگاه متعال خواهانم

مادر ـ علی اکبر انصاری اهوازی

آ ـ ۸۵۳۹

آگهی تجدید مناقصه شماره ۴۱۰

شهربانی کل کشور دویست‌و شصت تن کاه گندم مرغوب و شصت‌و پنج تن یونجه خشك مرغوب رااز طریق مناقصه خریداری می نماید داوطلبان میتوانند تاروز ۲۹ مرداد ماه برای دریافت اوراق‌شرایط وتسلیم پیشنهاد به این اداره مراجعه نمایند الف ۲۸۰۸

رئیس اداره کارپردازی ـ سرهنك ناظمی افشار

۲ـ۱ آ ـ ۱۲۶۹۴

بورسهای تحصیلی

در رشته‌های مختلف پزشکی و بهداشتی در آلمان غربی

دونوع بورسهای تحصیلی در رشته‌های مختلف پزشکی وبهداشتی بوزارت بهداری پیشنهاد شده که بداوطلبان واجد شرایط اعطا میگردد

۱ـ برای فارغ التحصیلان رشته‌های مختلف پزشکی وبهداشت برای گذراندن دوره تخصصی

۲ـ برای تحصیل در رشته‌های مختلف که داوطلب بایستی دارای گواهینامه کامل متوسطه (طبیعی یاریاضی) باشد

داوطلبان بایدبه زبان فرانسه یاانگلیسی ویاآلماني تسلط کافی داشته باشند

کارمندان دولت‌وسازمانهای تابعه دراستفاده از این بورسها حق تقدم دارند .

داوطلبان میتوانند برای کسب اطلاعات بیشتر‌ودریافت تقاضانامه مربوطه در تهران به اداره آموزش فنی وزارت بهداری واقع درخیابان کوشك ـ اداره کل بهداشت‌ودرشهرستانها به‌ادارات بهداری یابهداشت مراجعه نمایند .

آخرین روز قبول تقاضانامه پنجشنبه هشتم شهریورماه ۱۳۴۱

۲ـ۱ آ ـ ۱۲۷۰۰

شماره ۷۲۸۹ ـ تاریخ ۱۱ر۵ر۴۱

وزارت کشور

شهرداری اهواز

آگهی مناقصه ساختمان بلوار شهر اهواز

شهرداری اهواز در نظر دارد ساختمان بلوار قسمت شرقی(ساحل چپ) رودخانه کارون را از پل سیاه تاباغ حاج تقی بمناقصه بگذارد ازشرکت های پیمانکاری که سابقه دراین نوع کار داشته باشند وداوطلب باشند دعوت میشودکه پرسشنامه مربوطه را تاتاریخ (۲۵روز بعداز انتشار آگهی تاریخ نشر آگهی ۱۵ر۵ر۴۱) از شهرداری اهواز دریافت ومنتها تاتاریخ ۴۵ روز بعداز وقت اخذ پرسشنامه آنرا پر کرده بانضمام مدارك خواسته شده بدفتر شهرداری تسلیم نموده ورسیددریافت دارند. شهرداری اهواز توسط کمیسیون مخصوصی بمدارك شرکت کنندگان در مناقصه رسیدگی واز بین کسانیکه صلاحیت آنها برای ساختمان بلوار اهواز مورد تصدیق کمیسیون مخصوص باشد برای شرکت در مناقصه رسما دعوت خواهند شد و مدارك مربوط بمناقصه را برای آنها خواهند فرستاد.

شهردار اهواز . دکتر حکیم‌شوشتری

هدایای مردم ایران بالجزایر

بقیه ازصفحه‌اول

مجموع هدایای جنسی مردم‌و موسسات مختلفه که توسط کمیته ملی کمك بمردم الجزایر و موسسه اطلاعات جمع آوری شده بود بالغ بر سه تن و نیم (۳۵۰۰ کیلو گرم) بود .

قبلا قسمتی از اجناس‌اهدائی شامل ۳۵۰ کیلو دارو و کمك های اولیه بوسیله یکی از هواپیما های شرکت آلیتالیا مستقیما از تهران به تونس حمل گردید وبقیه‌کمك ها امروز صبح بوسیله جت‌بوئینك لوفت هانزا فرستاده شد .

از روز شنبه کلیه هدایا به فرودگاه حمل گردید و به قسمت بار شرکت لوفت هانزا سپرده‌شد

هدایای‌ارسالی

اجناس ارسالی عبارت بود از :

پارچه ـ هدیه کارخانه ممتاز (آقای حاج میرزا عبداله مقدم) ۵ عدل (۵۱۱۳ متر)

چای ـ هدیه سازمان چای ایران ۵۰۰ کیلو گرم

دارو ـ هدیه داروخانه های تهران ۷ بسته بزرك

بیسکویت ـ هدیه شرکت‌ویتانا ۱۰۰۰ کیلو گرم

برانکارد ـ هدیه شرکت‌سپنتا ۱۷ دستگاه

کفش ـ هدیه شرکت کفش ملی ۵۰۰ جفت

تختخواب ـ هدیه کارخانه‌ارج ۱۰ دستگاه

صندلی ـ هدیه کارخانه ارج ۴۰ عدد

چراغ خوراك پزی ـ هدیه‌موسسه ریالکو ۵ دستگاه

همچنین از طرف مردم‌مقادیری لباس مستعمل اهداء شده بود .

کلیه اجناس اهدائی از طرف موسسات و کارخانه ها از بهترین نمونه اجناس انتخاب و اهداء گردیده بود .

معاف‌از گمرك

طبق موافقت کمیسیون نظارت بر ارز بانك مرکزی ایران‌ومقامات گمرکی کلیه اجناس اهدائی‌بمردم الجزایراز پرداخت‌عوارض گمرکی معاف گردید واجازه داده شد به ارزش پانصد هزار ریال کالا بدون پرداخت عوارض گمرکی بالجزایر ارسال شود .

در گمرك فرودگاه مهر آباد باوجود تراکم مراجعات مامورین وکارمندان باعلاقمندی‌خاص‌مشغول انجام تشریفات مربوطه شدند .

آقای حصار امیری رئیس‌اداره گمرك فرودگاه خود شخصا درکار تشریفات گمرکی نظارت نمودبرای بازدید و ارزیابی اجناس وتنظیم اظهار نامه و پروانه خروج از طرف مسئولین قسمت ها مخصوصا آقای میر شهیدی‌و آقای‌قدوسی‌تسهیلاتی زیاد فراهم شد .

سپس بسته ها توسط مامورین گمرك پلمب شدو به آقای‌زهتاب مسئول نمایندگی لوفت هانزا در فرودگاه تحویل گردید .

کمکهای پر ارزش

شرکت هواپیمائی لوفت‌هانزاو شرکت هواپیمائی آلیتالیا و روسا و مامورین آنهادر تهران مخصوصا آقای رامبد و آقای هورنیك کمك های شایان و بسیار با ارزشی‌برای ارسال هدایای ملت ایران‌بالجزایر نمودند .

از اولین روز تشکیل کمیته ملی کمك بمردم الجزایر شرکت های مزبور آمادگی خودرا جهت هر نوع کمك و همراهی بموسسه اطلاعات اعلام نمودند و کمیته ملی و موسسه اطلاعات با استظهار به حسن توجه مردم نوع دوست کار خودرا شروع کرد .

کمکهای نقدی مردم ایران نیزتا چندروز دیگر بالجزایر ارسال خواهد گردید .

میزان قطعی کمك‌های نقدی مردم ایران پس‌از وصول صورت حساب شهرستانها تعیین میشود .

برای جمع آوری کمکهای مردم تهران طبق‌تصمیم کمیته ملی تا اول مرداد ماه فرصت تعیین گردید وهمچنین قرارشد روز پانزدهم مرداد شهرستان هائی که برای کمك بالجزایر کمیته تشکیل داده‌اند کارخودرا پایان داده وکلیه وجوه جمع آوری شده را تا تاریخ‌مزبور بتهرا نارسال دارند .

تشکیل کمیته‌ملی

بدین ترتیب میزان قطعی کمکهای نقدی تهران و شهرستانها نیز تعیین خواهدشد .

کمیته ملی کمك بمردم الجزایر بعضویت آقایان دکتر سعید مالك دکترعباس نفیسی ـ دکتر ذبیح‌الصفا حاج آقا بزرك ـ صادق‌وزیری حاج میرزا عباسعلی اسلامی ـ حاج سیدرضا مجد ـ کاظم کورس وعباس مسعودی فردا آخرین جلسه‌خودرا تشکیل خواهد داد.

درجلسه فردا به بیلان کمکهای جنسی ونقدی رسیدگی میشود . در جلسه فردا همچنین کمیته در مورد ارسال کمکهای نقدی تصمیم لازم را اتخاذ خواهدکرد.

۲۰۰ کیلو تریاك کشف شد

طبق گزارش تلفنی خبرنگار ما در شاهپور آذربایجان ساعت چهار بعداز ظهردیروز مامورین‌ژاندارمری شاهپور آذربایجان‌بسرپرستی آقایان سروان شکیبائی و گروهبان دوم ملکانی‌در قریه (بیلو) ضمن‌بازرسی منزلی مقدار دویست کیلو وسیصد گرم تریاك کشف کردند.فاچاقچیان به اسامی سلیمان ، یاسین ،عبداله، خضر ، احمد ،ساسان وعبدالرحمن دستگیر شدند و پس از تشکیل پروندهٔ مقدماتی تحت تعقیب قرار گرفتند.

ابراز رضایت شاهنشاه ازمحصولات کارخانه روغن‌نباتی جهان

بقیه ازصفحه‌اول

در مراسم افتتاح گاردن پارتی پیش آهنگی هنگامی که اعلیحضرت همایون شاهنشاه بمقابل غرفه روغن نباتی جهان تشریف فرما شدندمورد استقبال قرار گرفتند وآقای‌دکتر بنائی دبیر کل شورای عالی پیش آهنگی کشور توضیحاتی درباره‌غرفه روغن نباتی جهان دادند .

غرفه روغن نباتی جهان بسبك نوین و زیبائی آراسته شده بود . شاهنشاه درباره طرز کارو میزان تولید روغن نباتی جهان سئوالاتی نمودند که‌مسئولین کارخانه روغن نباتی جهان پاسخ لازم را بعرض رسانیدند .

در این‌موقع تهیه کنندگان‌روغن نباتی جهان مورد تفقد همایونی‌واقع شدند و شاهنشاه از پیشرفت های صنعتی‌کارخانه روغن نباتی جهان ابراز رضایت فرمودند .

آسیای جوان

مجله دلخواه شما

آسیای جوان حاوی اخبار مخصوص پشت‌پرده، دهها مطلب جالب و خواندنی سیاسی ـ اقتصادی ـ هنری ـ فرهنگی واجتماعی است.

فراموش نفرمائید. صبح فردا آسیای‌جوان منتشر میشود

بیماریهای آمیزشی ـ مجاری ادرار ـ سستی و ناتوانی

مردان خیابان صفی علیشاه دکتر یحیی صدری ـ۱ـ

انتصابات

معاون ثبت فلك

آقای صادق یکتامعاون ثبت‌شهری ازطرف ثبت کل به‌سمت معاونت ثبت فلك منصوب و مشغول کار گردید.

برنامه امشب

تلویزیون آمریکا

ساعت ۸ر۱ـ اعلام برنامه
ساعت ۲ر۰۰ـ پرواز فضائی
ساعت ۲ر۳۰ـ مسابقه بیس‌بال
ساعت ۴ر۳۰ هیئت اعزامی به‌کلورادو
ساعت ۵ر۰۰ـ مسابقه دوومیدانی
ساعت ۵ر۳۰ـ برنامه کالج‌بال
ساعت ۶ر۰۰ـ بیستمین کشور
ساعت ۶ر۳۰ـ مستراد
ساعت ۷ر۰۰ـ برنامه جك‌بنی
ساعت ۷ر۳۰ـ آنن‌اوکلی
ساعت ۸ر۰۰ـ برنامه اوسالیون
ساعت ۹ر۰۰ـ فیلم بونانزا
ساعت ۱۰ر۰۰ـ برنامه عکسبرداری
ساعت ۱۰ر۳۰ـ پیشه من چیست ؟
ساعت ۱۰ر۵۵ـ پایان برنامه

اطلاعات

یکشنبه
چهارم ربیع‌الاول ۱۳۸۲
پنجم اوت ۱۹۶۲
شماره ۱۰۸۶٤
سال سی وهفتم

نخست‌وزیر در پیام خود بمناسبت جشن مشروطیت گفت:

ما به دشواریهای داخلی وخارجی کشور آگاهیم

● ماسعی می کنیم که اعتماد و اطمینان مردم را بحال و آینده کشور بازگردانیم و باصول قانون اساسی و حفظ آن کاملا پابند هستیم

پیام زیر امروز بوسیله آقای علم نخست‌وزیر بمناسبت جشن مشروطیت ازرادیو ایران خطاب بملت ایران انتشاریافت:

هموطنان عزیز ۰ عیدمشروطیت راکه یادگار فداکاریها وجانبازیهای قهرمانانه فرزندان دلیر ایران است با افتخارو ازصمیم قلب بشما تبریك میگوییم مشروطیت ماکه بدست چهره‌های تابناك تاریخ وطن مابحقیقت پیوست بعلت ظهور فساد و تباهی در جامعه آنروز مابود. استبداد، ظلم، فقر مردم، خزانه کشور، دخالتهای ناروای خارجی درامور داخلی ایران و بی سروسامانی مردم وطن ماقهرمانان دلیر آزادی را بقیام و انقلاب مشروطیت برانگیخت وملت ایران که همیشه از جریان حوادث هولناك سربلند و پیروز بیرون آمده است ازاین انقلاب عظیم و پرافتخار که نتیجه استقلال طلبی و شرف دوستی ملت مابود پیروز وسرافراز بیرون آمد وبیك دوره سیاه پایان داد.

انقلاب مشروطیت بروز وظهوراراده ملت باستانی وپرافتخار مابود و برق اسلحه مشروطه خواهان تجلی اراده مردم ایران.

اما همانطور که در اغلب نهضت های آزادی خواهانه و استقلال طلبانه ملل دیگر جهان نیز دیده شده است ومی بینیم درمیان سران نهضت مشروطیت نفاق افتاد و از این نفاق سیاست‌های بیگانه سوءاستفاده کردندو بافشار و سرنیزه در اموردا خلی ایران به‌مداخله پرداختند و حتی به مجلس ایران ووکلای ملت رسما التیماتوم دادند و قسمت‌مهمی از کشور مارا سربازان بیگانه اشغال کردند .واین فشار همچنان ادامه داشت تا مرد بزرگی از میان‌مردم کشور ما برخاست که روح بلند ملی او دست عمال بیگانه را از ایران کوتاه کرد . رضاشاه کبیردر حقیقت‌ایده‌آل‌قهرمانان‌انقلاب‌مشروطیت رابافداکاری ونبوغ وقدرت‌اراده خویش تحقق بخشید یعنی دست عمال‌بیگانه را ازایران کوتاه ساخت و سرزمین باستانی مارا ازوجود سربازان بیگانه وعمال آنان پاك کردوبعبارت دیگر ظهور رضاشاه مظهر اراده ملت در قطع فساد وایادی بیگانگان بود .

بقیه درصفحه هفدهم

مشروطیت در احزاب جشن گرفته شد

امشب مجلس شورایملی جشن مفصلی ترتیب میدهد

از صبح‌روز گذشته بمناسبت‌سالگرد مشروطیت ایران سر در وزارتخانه‌ها و موسسات دولتی با پرچمهای سه‌رنگ نیز بهمین مناسبت از طرف احزاب زینت یافت و چراغانی‌شد ، عصردیروز ملیون و مردم مراسمی بر پا بود و در این مراسم جمعی از اعضای احزاب مذکور شرکت داشتند .

از حزب مردم‌اطلاع دادند که‌دیشب بمناسبت جشن مشروطیت مراسمی با حضور جمعی از اعضای شورای‌مرکزی حزب در محل کلوپ مرکزی حزب مردم بر گزار گردید

همچنین عصر دیروزبدعوت شورای مرکزی حزب‌ملیون اعضای حزب و عده‌ای از شخصیت های مملکتی در محل حزب ملیون حضور یافتند وطی مراسمی سالگرد مشروطیت ایران را جشن گرفتند ،

جشن مجلس

همانطوری که‌قبلا اطلاع‌دادیم عصر امروز نیز جشن با شکوهی از طرف مجلس‌شورایملی‌بمناسبت پنجاه‌وهفتمین سال مشروطیت ایران در باغ بزرك بهارستان برگزار میشود. برای شرکت در این جشن از عده کثیری از رجال و شخصیت های‌مختلف داخلی‌وخارجی دعوت شده است .

دومین قسمت خاویار صادراتی ایران تحویل مقامات بازرگانی شوروی شد

خبرنگارما از بندرپهلوی گزارش داد : دومین قسمت خاویار ایران‌روز دوازدهم مردادماه بکشور اتحادشوروی صادر گردید .

مجموع خاویار صادراتی ایران‌طبق قرارداد دراین سال ۳۳ تن می‌باشد که تاکنون ۲۲ تن آن صادر گردیده وبقیه نیز از طریق بادکوبه وبوسیله کشتی های مخصوص صادر خواهد شد .

نمایندگان بازرگانی شوروی دومین پارتی خاویار ایران را که اکنون دربسته‌بندیهای منظم و قابل اطمینان جدیدی قرار گرفته است با اظهار خشنودی تحویل گرفتند .

خبرنگارما درگزارش خود اضافه میکند که آقای جهانشاهی مدیر عامل شیلات برای بهبود وضع بسته‌بندی ورعایت‌کامل بهداشت‌شخصادستوراتی بماموران شیلات داده است .

آخرین مهلت

وزیر کشاورزی گفت : اگر مالکین تا فردا مازاد املاك خود را بدولت انتقال ندهند . مامورین این کار را خواهند کرد و دولت در این مورد با قدرت عمل میکند

امروز آقای دکتر ارسنجانی وزیر کشاورزی بخبرنگار ما گفت : فردا آخرین روز مهلت برای مالکین‌مراغه، میاندو آب ، هشترود ، سنگر ، خمام ، لشت نشا ، کوچصفهان و قزوین است که مازاد املاك - خود را بدولت انتقال دهند . در غیر اینصورت از پس فردا مامورین این املاك را بدولت انتقال میدهند.

برای مالکین مراغه ، میاندوآب ، هشترود ، سنگر ، خمام، لشت‌نشا، کوچصفهان وقزوین

آقای دکتر ارسنجانی گفت : روز دوشنبه هفته آینده ضریب بهاء املاك در اراك اعلام خواهد شد و آنوقت انتقال املاك کسانی که ظرف مهلت قانونی املاك خود را بدولت انتقال نداده اند آغاز خواهد گردید و دولت در این مورد با قدرت عمل خواهد کرد .

آقای‌دکتر ارسنجانی همچنین‌گفت: مامورین اصلاحات ارضی قبلا در لاهیجان . فومن . حومه رشت و صومعه سرا آمار برداری کرده اند و قرا راست در این هفته برای‌معین کردن نسق هر زارع به این دهات بروند .

شوروی سری جدید آزمایشهای اتمی خودرا شروع کرد

ایستگاه زلزله‌سنج اوپسالا واقع درسوئد درساعت یك ونیم بعداز ظهر امروز بوقت تهران یك انفجار اتمی‌را دراتحاد شوروی ضبط کرد . قدرت این انفجار حداقل ۲۰مگاتون گزارش‌داده شده است .

هدایای ملت‌ایران بالجزایر ارسال شد

صبح امروزجت‌بوئینگ ۷۲۰ شرکت هواپیمائی لوفت هانزا هدایای مردم‌ایران را برای الجزایر حمل کرد . عکس بالا هدایای مردم ایران را که بداخل هواپیما حمل میشود نشان می‌دهد . شرح درصفحه اول

بزرگترین ومجهزترین کارخانه‌بستنی سازی وتهیه‌لبنیات درایران آغازبکار کرد

اعلیحضرت همایون شاهنشاه وعلیا حضرت شهبانوی ایران در مراسم افتتاح گاردن پارتی پیش‌آهنگان به‌غرفه‌مخصوص بستنی پوپ توجه مخصوصی فرمودند بقیه درصفحه ۱۹

نگرانی خانواده های کوهنوردان ایرانی

● چهار کوهنورد خارجی‌در منطقه‌کوههای‌آلپ‌سویس سقوط کردند

● بعلت‌مسافرت‌کوهنوردان ایرانی درمنطقه کوههای آلپ سویس خانواده‌های کوهنوردان ایرانی دچار نگرانی شده‌اند

زورباخ - رویتر - ٤اوت - پلیس سویس امروز اعلام کرد چهارتن از کوهنوردان خارجی‌که در منطقه کوهستان های آلپواقع در کشور سویس سرگرم کوهنوردی بوده‌اندسقوط کرده‌اند بموجب گزارش پلیس سویس دو تن از این‌عده براثر سقوط از کوه کشته‌شده‌اند .

ایجاد نگرانی

بمحض انتشار این خبر اقوام‌و آشنایان کوهنوردان سازمان‌اسکی وکوهنوردی دماوند که اینك در اروپا مشغول اجرای برنامه های کوهنوردی هستند دچار تشویش‌و اضطراب شدند .

قریب چهل‌وپنج روز پیش چند تن از کوهنوردان سازمان اسکی وکوهنوردی دماوند مرکب از آقایان اعظمی ، فلاح،زرین قلم، رشتیان ، رضا اکینچه ، نیك‌قدم‌و رشیدی بقصد صعود بقلل آلپ عازم اروپا شدند وبا موفقیت بقله «مون‌بلان» صعود نمودند . این کوهنوردان قرار بود دراین هفته به قله «ماترهورن» در سویس‌صعود نمایند .

خبرنگاران ورزشی ماامروزسعی کردند که بامقامات فدراسیون کوه نوردی وسازمان اسکی‌و کوهنوردی دماوند تماس حاصل کنند شاید اطلاعات بیشتری از موقعیت کوه‌نوردان ایرانی در اروپاکسب کنند ولی چون مراکز مزبور تعطیل بود موفق بکسب اطلاعات تازه‌تری نشدند.

از ساعت یازده صبح تلفن های زیادی از طرف کوهنوردان‌وخانواده های کوهنوردان ایرانی بسرویس ورزشی اطلاعات شد که بانگرانی وتشویش از حال کوهنوردان‌سئوال میکردند ولی چون خبرخبرگزاری ناقص مخابره شده هیچگونه اطلاع تازه و موثقی نتوانستیم در اختیارشان بگذاریم .

بهرحال ماآرزو میکنیم که کوهنوردان ایرانی سلامت مشغول کوهنوردی باشند و حادثه سوئی برای آنان اتفاق نیفتاده باشد .

تشکیل هیئت مدیره

آخروقت امروز اطلاع حاصل شد که روز دوشنبه گذشته‌نامه‌ای از کوهنوردان بتهران رسیده‌است که در آن کوهنوردان محل‌اقامت خودرا سویس ذکر کرده ونوشته‌اند که قصد دارند بقله‌هورن‌صعود نمایند . قله «هورن» ازقلل‌خطرناك آلپ می‌باشد که قربانیان زیادی داده است .

ضمنا ساعت سه‌بعداز ظهر امروز هیئت مدیره سازمان اسکی وکوه نوردی دماوند تشکیل جلسه‌خواهد داد تاموضوع را مورد بررسی‌قرار داده و چگونگی برقراری رابطه باکوهنوردان عضو خود را دراروپا مطالعه کند .

ظریف باتعدادچوب‌بیشتر

هوای شمال بارانی است

درشهرستانهای شمالی ایران بارندگی پس‌از دوسه روز که از شروع آن میگذرد هنوز ادامه‌دارد

رشت - طبق گزارش خبرنگار مادر رشت هوای رشت تادیروز بارانی بود ولی امروز هوای این شهرستان آفتابیست . ؛

گزارش خبرنگار مادر رودسر حاکیست بارندگی نسبتا شدیدی که اخیرا در رودسر شروع شده است هنوز هم ادامه دارد کشاورزان وبرنجکاران‌رودسر وقراء تابعه‌ازاین بارندگی‌خشنودند

همچنین خبرنگار مادر رامسر تلفنی گزارش میدهد از دیشب تاکنون هوای بابلسر بارانیست

خبرنگاران مادر آمل ،نوشهرو رامسر نیز گزارش میدهند که تاصبح امروز هوای مناطق مزبور بارانی بود ولی اکنون بارندگی قطع شده است .

برای عابرین پیاده‌مقررات خاصی وضع میشود

● نقشه راهروی زیرزمینی میدان سپه صحیح نبود و راهرو نباید اینقدر عریض وطویل ساخته شود

مهندسین شهرداری طرح‌ساختمان‌پل های هوائی‌را که‌بوسیله شهرداد تهران جهت مطالعه باداره فنی ارجاع شده مورد مطالعه قرار داده‌اند آقای‌مهندس غفاری‌گفت:دستوردولت‌وشهردارتهران اینست که در اسرع وقت نقشه های لازم جهت اینکار آماده شود . وی افزود که احداث پل های هوائی در تهران یك‌امر تازه‌ایست وبایدبانهایت دقت بدان عمل شود تا طرح دچار سرنوشت راهرو زیرزمینی ضلع جنوب شرقی میدان سپه نگردد .

مدیر کل فنی شهرداری گفت در اروپا راهرو های‌معلق بصورت پل‌های آهنی که عابرین پیاده بدانوسیله از یك طرف خیابان بطرف دیگر بروند، سابقه ندارد ، ولی در آمریکا از این پلها ساخته‌اند و اکنون مهندسین شهرداری مشغول مطالعه هستندتاطرح مفیدی را که از لحاظ هزینه و سرعت عمل در ساختمان آن شهرداری را زود به نتیجه برساند ، آماده سازند.

مهندسین شهرداری گفتند ساختمان راهرو زیر زمینی میدان سپه که در آن دکان و مغازه هم ساخته‌اند باین صورت صحیح‌نبوده و راهرو اصولا نبایداینقدرعریض‌وطویل‌ساخته‌شود

راهرو و پیاده رو

پلهای هوائی تهران که با نظرادارات فنی شهرداری و راهنمائی و رانندگی و شورای ایمنی ساخته خواهد شد از نظر بهبود وضع عبور و مرور شهر بسیار مفید است . زیرا با بودن راهروی پیاده‌رو، دیگر عابرینی که در تمام ساعات روزدر سراسر خیابانها از هر طرف بسوی دیگر میروند ،از خیابان نخواهند گذشت .

مقررات خاص

شهردار تهران اظهار داشت پس از احداث پلهای‌هوائی‌مامورین راهنمائی ورانندگی بشدت از عبور افراد از قسمت سواره رو خیابانها جلوگیری خواهند کرد و اجازه نخواهند داد تا مانند حال حاضر با وجود راهروی زیر زمینی افراد از وسط خیابان ها بگذرند .

نشریه سوم تفسیر روشنی
استنباط
جناب آقای سیدضیاءالدین طباطبائی منتشر شد
ودر کلیه کتابخانه های معتبر ببهای ۱۵ ریال در دسترس طالبین گذارده شده است .

این شرح ازطرف جناب آقای نخست‌وزیر در پاسخ تلگراف جامعه دبیران اصفهان صادر شده است.

جامعه دبیران اصفهان

تلگرام مورخه ۲۹ر٤ر٤۱ مبنی بر تبریك بمناسبت صدور فرمان نخست‌وزیری اینجانب و قدردانی از خدمات جناب آقای درخشش واصل و موجب کمال مسرت وامتنان گردید. ضمن تقدیر ازمراتب‌حقشناسی آقایان توفیق وسعادت عموم فرهنگیان محترم کشور را از خداوند توانا مسئلت دارد. **اسدالله علم**

شکوفه نو
بزرگترین آتراکسیون هنری خودرا بروی‌صحنه‌می‌آورد
دوگل از بوستان هنر ایران
اکبر گلپایگانی
و
پرویز یاحقی
در برنامه شمع سوزان شکوفه‌نو تلفن ۲۰٤٦۸

اکبر گلپایگانی

پرویز یاحقی

شیرخدا ورستم دستانم آرزوست
.... باضافه نشریه‌ای‌که ازابتذال وانحطاط ذوقی مبرا باشد ودرراه بیداری و هشیاری مردم وبالا بردن سطح آگاهی ودانش‌ایشان مجاهده میکند.
اگر دوتای اولی جزو کیمیاباشدمسلماآرزوی سوم باخرید یك شماره
مجله فردوسی
قابل تحقق است.
هرسه‌شنبه فردوسی رابخوانید

وزارت دارائی یکصدنفر دانشجومیپذیرد
آموزشگاه اختصاصی مالی‌وزارت دارائی یکصدنفر داوطلب که دارای دیپلم کامل متوسطه (ریاضی - ادبی - طبیعی) و برگ‌خاتمه خدمت زیربرچم ویامعافیت از خدمت مزبور دردست داشته‌باشندار طریق‌مسابقه می‌پذیرد داوطلبان برای ثبت‌نام واطلاع از شرایط مواد مسابقه از روز دوشنبه ۱۵ر٥ر٤۱ لغایت ۳ر٦ر۱۳٤۱ همه‌روزه درساعات اداری بدفتر آموزشگاه واقع درکاخ دارائی مراجعه نمایند.
رئیس آموزشگاه عالی وزارت دارائی -مسعودسالور
آ-۱۲۷٥۸ ۱- ۳

از باغ وحش دیدن کنید

۱۸ مرداد
بزرگترین کنسرت سال در **کازبا**
باشرکت خواننده محبوب رادیو
بانو **پوران** وباضافه ده‌ها برنامه
متنوع دیگر شمارا تاصبح سرگرم خواهند کرد.
برای رزرو میز از ساعت ٦ بعد از ظهر
به تلفن ۸۲۲۸۸۰ مراجعه فرمائید.
کازبا- اول جاده ونك

اطلاعیه کلوپ خانوادگی تهران پارس
امشب و همه‌شب درکنار استخربزرك
تهران پارس
روان‌بخش خواننده معروف هرشب از ساعت ۱۰ نانیمه شب شما وخانواده شمارا سرگرم میسازد
بانو زینا
اجراکننده آهنگهای خارجی‌و **برادران تقدسی** برنامه‌های جالب هنری وفکاهی را بعهده‌دارند
رقص‌عربی توسط بانو **سامیه** همراه باارکستر سامیه
سرور وشادمانی شمارا تکمیل میکند
کلوپ خانوادگی تهران پارس
تلفن ۷۹۱٥۱۲