سال سی‌وچهارم- شماره ۱۰۱۰۰ | سه‌شنبه هفتم دی‌ماه ۱۳۳۸ | تکشماره دوریال‌ونیم

اطلاعات

جریان روز

فرهنگ ملی راهی بسوی ثبات

سرمقاله وتفسیرجهان را درصفحه دوم مطالعه فرمائید

قاسم منکر اعزام قوا بمرز ایران شد

۲۰ صفحه

نخست‌وزیر عراق ادعاکردکه ایران صلح را بخطر انداخته است وباید مسئولیت آنرا برعهده گیرد!!

★ ۵۰۰ هزار لیره برای کمك بمردم فلسطین ومبارزه بااسرائیل واردن وجمهوری سحده عرب اختصاص یافته است.

★ ایران حق همسایگی وهمسایگان را رعایت نمی‌نماید وبما تجاوز میکند!

★ برای مردم فلسطین سرباز واسلحه ومال‌کافی کنار گذاشته شده‌است وآنهاباید میهن خودرا آزادکنند.

رادیو بغداد -تیپ۴۵ارتش‌عراق دیروزنمایشنامه‌ای‌را بنام«فئودالیته» باجرا گذاشت .

سرلشگر عبدالکریم قاسم واکثر رجال عراق حضورداشتند.

قبل‌ازشروع نمایش قاسم‌مدتی بااحمد صالح‌العبدی صحبت‌کرد . سپس پشت تریبون‌قرارگرفت .

قاسم گفت :این ارتش‌ظفربخش خدمتگذار ملت است . مابااین ارتش ازموجودیت وحیثیت کشور خود دفاع میکنیم بقیه درصفحه ۴

تفسیری درباره سخنان نخست‌وزیر عراق

آیاایران صلح جهانی را بخطر انداخته!

دیشب سر لشگر عبدالکریم قاسم نطقی در بغداد ایراد داشت که هر گونه تردیدی را در حقیقت قصد او از هیاهو و دعاوی‌اخیرش علیه ایران برطرف ساخت .

قاسم این نطق را درحالی ایراد کرده که طی دو روز اخیر درمحافل تهران نسبت بامکان حل اختلافات دو کشور راز طریق مسالمت آمیز ابراز امیدواری میگردد .

از نخستین روزی که عبدالکریم قاسم با ادعای خود در زمینه پنج کیلو متر خاك این سر وصدا را برپا کرد معلو م‌بود قصدش‌منحرف ساختن توجه مردم عراق به‌جاهای دیگر است .

سر لشکر قاسم می خواهد نقابی

بقیه درصفحه سیزدهم

مقامات شهرداری میگویند:

گوشت وزغال ازصورت مسئله روزخارج خواهدشد

امروز خبرنگار ما کسب اطلاع کرد که پیشنهاد های متعددی‌برای تاسیس سردخانه تهران بشهرداری تهران رسیده‌است ، یك‌کمپانی دانمارکی اعلام داشته است که حاضر است سرد خانه بزرك تهران را با اعتبار خود بسازد این کمپانی موافقت کرده است که

بقیه درصفحه سوم

سفر شاهنشاه و علیاحضرت ملکه بشمال

درسانت دوبامداد امروز شاهنشاه وعلیاحضرت‌ملکه فرح‌باقطار سلطنتی رهسپار صفحات‌شمال گردیدند.

شاهنشاه وعلیاحضرت ملکه فرح بعلت‌نامساعد بودن هواازمسافرت باهواپیما منصر فشدند.

والاحضرت شاهدخت شهناز پهلوی، والاحضرت شاهدخت شمس پهلوی، وهمچنین آقای مهندس اردشیر زاهدی، آقای پهلبد ،بانوفریده دیبامادر علیاحضرت ملکه‌فرح، وتیمسار سرلشگر نصیری فرمانده گارد سلطنتی همراه شاهنشاه وعلیاحضرت‌ملکه‌فرح هستند.

امروز تائید گردید که توقف شاهنشاه وعلیا حضرت ملکه‌فرح‌درشمال بین یك‌هفته‌تاده روز بطول خواهد انجامید. گزارش‌های امور کشور همه‌روزه باستحضار ملوکانه خواهدرسید.

درعکس بالا شاهنشاه وعلیاحضرت ملکه‌فرح درداخل قطار سلطنتی مشاهده میشوند.

بررسی لایحه جدید استخدام‌کشوری

باگواهینامه سوم متوسطه میتوان استخدام شد

★ حقوق‌کارمندان دولت براساس ارزش شغل آنان پرداخت میشود.

★ ارزش مشاغل قبلا تعیین وبهرشغل رتبه‌ای تخصیص داده شده‌است.

★ شرح عواملی‌که درتعیین وبالابردن ارزش شغل تاثیر دارد

★ نرخ بازارکار، درتعیین حقوق خدمتگزاران مؤثر است

دو نوع اشل

بطوری که متذکر شدیم ، دو نوع اشل یکی برای کارمندان و دیگری برای خدمتگزاران تعیین خواهد شد .

در این مورد خبرنگارما بامراجعه به مقامات صلاحیتدارچنین گزارش

بقیه درصفحه سیزدهم

همانطوری که در آغاز شروع این بحث وعده دادیم ، لایحه جدید استخدام کشوری را کارشناس استخدامی ما بزبان ساده مورد تفسیر قرار خواهد داد ودر موارد لزوم نیز بمقامات صلاحیتدار مراجعه و اطلاعات کافی بدست خواهد آورد و از اینکه دنباله این بحث ، بعلت تراکم اخبار در شماره دیروز منتشر نشد ، از خوانندگا نمحترم معذرت میخواهیم . در دوشماره‌قبل قسمت‌اول‌تفسیر مادر مورد اشل کارمندان و خدمتگزاران ، که مبنای تعیین حقوق مشمولین لایحه‌جدید استخدام کشوری است درج شد و اینك دنباله آن را بنظر خوانندگان میرسانیم :

آیزنهاور مرد سال شد

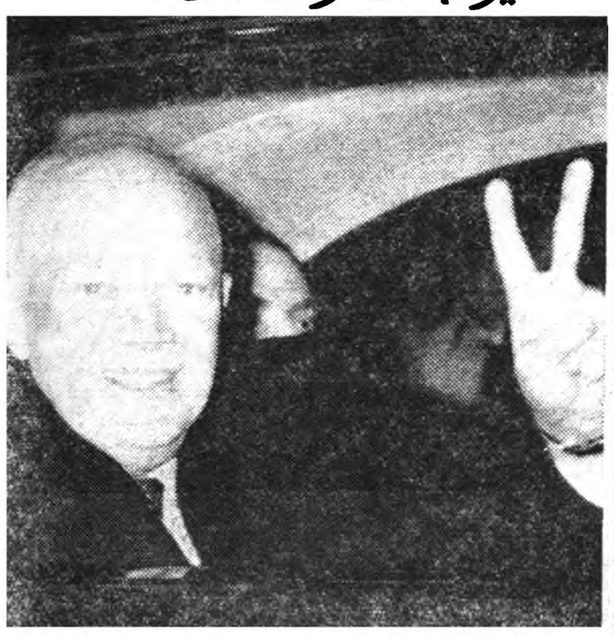

نیویورك- ۲۸دسامبر -مجله تایم چاپ‌آمریکابرزیدنت ایزنهاور را بعنوان مردسال درسال ۱۹۵۹ انتخاب کرد مجله تایم مینویسد ایزنهاور یکی‌ازچهره‌های درخشان تاریخ دریکی از پراهمیت ترین دورانهای تاریخی می‌باشد .

مجله تایم میافزاید ایزنهاوردر بازگشت ازسفر اروپا -آسیا و افریقا اینك ازهر کس‌محبوب تر بوده ومردم جهان اورا بیش‌از هر کس دیگری میشناسند .

بزرگترین سازنده وسایل‌فلزی دفتر ریالو

شمارهٔ ممتاز بوقیو

در «۱۶» صفحه

باعکس مجانی تمام قد تهمینه

فردا صبح منتشر میشود

بها: فقط ۷ریال

قرارداد بازرگانی ایران ویوگسلاوی

طرح قرارداد پایاپای ایران و یوگسلاوی در وزارت بازرگانی در دست تهیه است و بزودی تقدیم دولت خواهد شد .

طرح مزبور سپس به بلگراد فرستاده خواهد شد و پس‌از آنکه مورد موافقت قرار گرفت قبل از پایان سال جاری در تهران‌بوسیله‌موزیر بازرگانی و سفیر یوگسلاوی بامضاء خواهد رسید .

نظر وزارت‌خارجه‌راجع‌بر وابط‌ایران‌و عراق

سربازان عراقی درمرز براثر بارندگی سنگرها را ترك‌کردند

دکتراقبال درلاهور: اروندرود بایران تعلق دارد ودوسوم آب آن ازایران سرازیرمیشود

امروز هم بیشتر وقت آقای‌آرام وزیرامورخارجه به بررسی روابط ایران وعراق ومطالعه گزارشهای رسیده ازبغداد گذشت.

طبق‌اظهار ناظرین سیاسی مقیم پایتخت ،وزارت امور خارجه دریافته‌اند که‌بعمل آورده گزارش مطالعاتی که‌ایران ازطرق‌مسالمت آمیز بهترمی‌تواند اختلافات‌خودرا باعراق حل کند.

مقامات‌نزدیك بوزارت امور خارجه اظهار میدارند که وزارت امور خارجه معتقد است که اختلافات موجوده از طریق مذاکرات‌مسالمت آمیز ویا طرح‌درمراجع بین‌المللی قابل حل است.

خبرنگار سیاسی مااطمینان‌میدهد که رویه مذکور رابعنوان توصیه

بقیه درصفحه سیزدهم

آگهی تاسیس کارخانه قند درقهستان

باطلاع‌اهالی شهرستان بیرجند وعموم آقایان بیرجندی که درسایر شهرستانها ساکن هستند میرساند که باتائید خداوند متعال ودراجرای منویات مقدس اعلیحضرت همایون شاهنشاهی بمنظور توسعه کشاورزی وکار در شهرستان بیرجند شرکتی باسرمایهٔ دویست‌میلیون ریال بنام (شرکت سهامی ملی قندقهستان) تاسیس وقرارداد خرید کارخانهٔ‌قند پانصدتنی قابل توسعه به هفتصدوپنجاه‌تن منعقد وسفارش آن‌داده‌شده است. نظربااینکه موسسین شرکت کمال‌علاقه رادارند که کلیهٔ بیرجندیها دراین امرخیر شریك وسهیم باشند باستحضار رسانید که‌از تاریخ‌نشر این آگهی تامدت دوماه آقایانیکه تعهدسهام رانموده وعلاقه‌مندان‌دیگر میتوانند هرمقدار سهم که‌مایل بخرید باشند باتودیع سی‌وچهاردرصد بهای سهام به‌حساب جاری شماره ۳۶۷۷۰ این شرکت به‌بانك‌بازرگانی شعبه مرکزی تهران پرداخت نموده ورسید دردونسخه دریافت ویك نسخه آنرابدفتر شرکت دربنیاد پهلوی ارسال دارند .

شرکت سهامی ملی‌قند قهستان

بزرگترین سازنده وسایل‌فلزی دفتر ریالو

ایران بوسیله برنامه تلویزیونی بمردم امریکا معرفی‌شد

گزارش خبرنگارمخصوص اطلاعات درباره فیلمی‌که «ادوارد مارو» ازمناظر مختلف ایران وهمچنین مصاحبه باشاهنشاه تهیه‌کرد

درصفحه هشتم

امروز مجلس‌قسمتی ازلایحه مالك ومستاجرراتصویب‌کرد

جریان مذاکرات مجلس وقسمتی ازمواد مصوبه لایحه صفحه هفدهم چاپ شده‌است

درشورایعالی انجمنهای محلی راجع به‌نرخ نیازمندیهای مردم صحبت شد

درهفده هیجدهم

بموجب اصلاحاتی‌که درلایحه سازمان برنامه صورت‌گرفت

سازمان برنامه بصورت‌فعلی بکارخود ادامه‌میدهد

کارهای اجرائی سازمان برنامه بوزارتخانه‌ها منتقل نمیشود

دیروز کمیسیون برنامه مجلس شورای ملی بریاست آقای دکتر بینادباحضور آقای مهندس خسرو هدایت وزیر مشاور وقائم‌مقام‌نخست وزیر درسازمان برنامه تشکیل‌شد دراین جلسه لایحه دولت راجع به سازمان برنامه بااصلاحات مهمی تصویب گردید.

منجمله قسمت آخر ماده واحده وتبصره یك آن که‌بشرح زیراست حذف شد.

«درتدوین برنامه پیش‌بینی های لازم خواهدشد تاکلیه اموراجرائی توسط وزارتخانه‌ها ودستگاههای مربوط صورت گرفته وسازمان برنامه باتخصیص اعتبار ونظارت دقیق اجرای صحیح برنامه هارا

بقیه درصفحه سیزدهم

بزرگترین سازنده وسایل‌فلزی دفتر ریالو

دکتر نبوی

متخصص قلب که‌برای مطالعه‌به انگلستان رفته بودند به تهران مراجعت نمودند .

۱-۴ آ-۲۸۰۱۳

بزرگترین سازنده وسایل‌فلزی دفتر ریالو

چای جهان

۲۵۲ ریالی

کوه‌نشان ۱۵۱ دره‌نشان ۱۵۱ ترنج‌زرنشان ۱۵۱ خلخال‌نشان ۱۵۱ گیلان‌نشان ۱۵۱

بزرگترین سازنده وسایل‌فلزی دفتر ریالو

تلگراف‌تجار و مالکین گنبدکاوس و گرگان

درمورد پنبه

مجلس شورایملی رونوشت جناب آقای وزیرکشاورزی- رونوشت روزنامه اطلاعات

بعرض می رسانیم ما کشاورزان پنبه از روی ناچاری لازم دانستیم که مشکلات خود را برای اطلاع اولیاء محترم دولت بشرح زیر

بعرض برسانیم البته هیئت دولت مسبوقند که در ظرف چهار سال اخیر هزینه های کشت پنبه‌بشرح زیر چند برابر شده است اول اجرت کارگر که پنج سال قبل در حدود ۲۵ریال بوده وامروز هشتاد الی نود ریال گردیده . دوم‌اجرت تراکتور برای‌شخم هر هکتار در پنج سال پیش ۲۰۰ریال ولی امروز ۷۰۰ ریال می‌باشد . سوم کرایه

بقیه در صفحه ۱۴

آغاز مسابقات بسکتبال خردسالان‌کاپ

اطلاعات کودکان

ازساعت دوبعدازظهر روزجمعه دهم دیماه درسالن ورزشی دانشگاه آغاز میشود

مکتوب

۱. خواجه نوری

فردا منتشر میشود

اطلاعیه بانك

توسعه‌صنعتی ومعدنی ایران

درمورد پرداخت «مانده» بهای سهام

بانك توسعه صنعتی ومعدنی ایران بدینوسیله رسما باطلاع کلیه سهامداران خود میرساند، همانطورکه قبلاباستحضاررسیده پنجاه درصد بهای سهام میبایستی تااول مهرومابقی سه ماه‌بعد پرداخت شود .

دوره سه‌ماهه‌اول‌درنیماه منقضی شده‌است.طبق آخرین گزارش های‌بانك ملی‌ایران‌جزتعدادمعدودی مشترکین‌بقیه‌مانده‌بهای‌سهام را کلا پرداخته‌اند . همچنین طبق‌اطلاع بدست‌آمده بهای کلیه سهام طبقه «ب»این‌بانك مخصوص‌سهامداران غیرایرانی پرداخت گردیده است . بانك توسعه صنعتی ومعدنی ایران بار دیگر موکدا اهمیت پرداخت کلیه بهای سهام را دراداامه کار بانك و سود صاحبان‌سهام درآینده‌بکلیه‌مشترکین‌خودیادآوری واضافه مینماید که‌بانك نمیتواند برای‌پرداخت «مانده»بهای سهام‌مدت زیادی‌صبر کند .مواداساسنامه بانك وقانون تجارت‌درمواردی‌که پرداخت‌مزبور درموعد معینه‌بعمل نیاید امکان‌توسل به‌اقدامات شدید وجدی رایپش‌بینی نموده است .

بانك توسعه صنعتی ومعدنی ایران بجای‌مبادرت به‌اقدامات فوری‌طبق‌مقررات موادنامبرده دربالاو بعلت‌آنکه تعدادمشترکینی که مانده بهای سهام خودرا نپرداخته‌اند بسیار معدود است تصمیم گرفته که‌حساب شماره ۹۰۰۷۵خودرا نزدبانك ملی‌ایران تاچند روزدیگر بازنگهدارد تااین عده‌از مشترکین وقت‌بیشتری برای پرداخت تعهد خودداشته باشندو بدین طریق حق‌آنها در استفاده ازسهم ازبین نرفته وخطری متوجه‌پنجاه درصدی‌که قبلا پرداخت نموده بودند نگردد .

آ-۳۵۵۱۲ بانك توسعه‌صنعتی ومعدنی ایران

بزرگترین سازنده وسایل‌فلزی دفتر ریالو

قابل‌توجه عاملین فروش روغن‌های نباتی وخواربارفروشیهای‌محترم‌تهران‌وشهرستانها

شاه پسند هر سه ماه یکبار میان خوار بار فروشیها و عاملین فروش روغن های نباتی در تهران و شهرستانها قرعه‌کشی میکند و به برندگانی که بحکم قرعه تعیین میگردند قوطی های روغن شاه پسند را که محتوی سکه طلا می باشد جایزه میدهد .

لیست زیر اسامی عده‌ای از برندگان سه‌ماهه مهر و آبان و آذر می باشد که جهت اطلاع فروشندگان محترم اعلام میگردد

اسامی برندگان:

آقای حاج سید محمد رضا هاشمی
آقای حاجی شیخ احمد پازکی
آقای اسدالله موثق
آقای حاجی علی اصغر ورامینی
آقای سید محمود حاج رحیم
آقای نعمت الله غفاری
آقای عباس جهانبانی
آقای حاجی میرزا باقر بدیعی
آقای مهدی خطیبی
آقای حاج سید احمد هاشمی نسب
آقای حاجی محمد شیخ
آقای اسدالله رادفر
آقای علی سلیمان زاده
آقای حاج سید محمود تاجدار
آقای حاج علی اکبر کلاه
آقای حاج جواد صابونچی
آقای هدایت‌الله مجلسی
آقای سید سیف‌الله وحیدی
آقای علی محمد شاهقلی
آقای ولی‌الله قاسمی
آقای حاج سید اسماعیل هاشمی
آقای حاج میرزا باقر یزدی
آقای مصطفی کبودوند
آقای غلامرضا حسنانی
آقای جعفر اسدالله زاده
آقای مهدی جراح
آقای حاج کاظم افراشته
آقای حاج محمود جزیریان
آقای رضا حاج علی اکبری
آقای حاجی ابوالفضل عزتی
آقای راهب عزتی
آقای حاجی جعفر طیار
آقای مهدی صفائی
آقای عباس شاکری
آقای اکبر نوابی
آقای حاج سید حسین نیکو
آقای حاج علی‌اکبر معروفی
آقای حاج علی قطبی
آقای اخوان طوی بگی
آقای مصطفی شاکری

ربرتازی راکه درصفحات ۱۰ و۱۱ همین شماره ملاحظه میفرمائید مربوط به یابندگان سکه‌های طلا درقوطی‌های شاه پسند میباشد

جریان روز

فرهنگ ملی

در صفحه شهرستانها، دیروز خبری بود که آقای حاج حسین آقاملک‌مقدار دو میلیون متر زمین متعلق بخود را در فاصله شهرستان مشهد تاوکیل آباد، برای کمک بفرهنگ کشور و ساختمان خانه جهت کارکنان فرهنگ وتاسیسات دیگر فرهنگی واگذار نمود .

آقای ملک تاکنون قسمت اعظم املاک خود را وقف امور خیر و موسسات عام‌المنفعه نموده و هرچه توانسته در راه خداو خدمت خلق‌کمک کرده و افتخار بزرگی بدست آورده وموقعیت شایسته‌ای در جامعه پیدا نموده‌است .

ما برای اینگونه مردان بزرگ جامعه وکسانیکه مساعدتهای نوعی ،اوجهه همت خویش قرار میدهند و بخصوص موسسات فرهنگی و بهداشتی کشور را تقویت و حمایت مینمایند ارزش‌و احترام بسیار قائل هستیم و امیدواریم راه و روش این قبیل افراد خیر خواه سرمشق دیگران باشد . از کار های‌نوع پرستانه‌دیگر آقای ملک‌تاسیس بیمارستان مجهز و بزرگی است در خیابان چناران در چند فرسخی مشهد که یکی از تاسیسات مهم بهداشتی کشور بشمار خواهد رفت و آقای ملک برای ادامه امور این بیمارستان‌املاک بسیاری وقف کرده تا جریان‌مریضخانه گردش دائم پیدا کند و بربودجه‌دولت تحمیل‌نگردد .

خوشبختانه مسئله فرهنگ و بهداشت کشور رفته رفته قیافه ملی و مردمی پیدا می‌کند و تا وقتی باین موضوع مهم ضروری کشور چنین توجه و عنایت ازجانب مردم‌معطوف نگردد باید امیدواری برفع نقائص فرهنگ و بهداشت عمومی داشت ، زیرا بودجه مملکت هرقدر بالا برود و هرچه بر اعتبارات وزارت فرهنگ وبهداری‌افزوده شود باز احتیاجات مملکت‌ومردم‌تکافوی تامین آنها را نخواهد کرد .

همین تهران پایتخت کشور شاهنشاهی، گل سر سبد ایران ، با وجود اینهمه تاسیسات فرهنگی وبهداشتی که دارا میباشد هنوز یك سوم نیازمندی مردم آن مرتفع نگردیده است ، هنوزبچه‌های دبستانی ویلان وسرگردان میباشند ، هنوزهجوم‌اطفال بکلاس درس آنقدر زیاد است که جابرای نشستن بچه‌ها نیست . وقتی وضع فرهنگ تهران چنین باشد حال وروزگار شهرستانها معلوم است ! یك‌نگاه بوضع تاثر انگیز بیمارستان های دولتی ،نداشتن لوازم کافی - تختخواب ودوا و ضروریات دیگر ، عقب ماندگی بهداشت کشور رانمایان میسازد .

این عقب ماندگی ها رفع نمیشود واینهمه احتیاجات عمومی تامین نمی گردد مگر اینکه فرهنگ کشور صورت ملی و مردمی پیدا کند، یعنی بدست خود مردم و با پول مردم بگردش درآید .

در همه جای دنیا نیز چنین است در تمام کشورهای مترقی جهان فرهنگ و بهداشت‌عمومی‌بدست مردم و از اعانات و کمك ها و وقوفات مردم خیر خواه ونفقه شخصی نروتمندان ودر آمد شهرها اداره میشود .

مردم ایران نیز باید همین راه و روش پسندیده را انتخاب کنند و فرهنگ و بهداشت عمومی را از آن خود بدانند و آنچه در قدرت دارند در این امور کمك و نظارت کنند .

باید بیمارستانها و مدارس بدست خود مردم‌اداره شود، متاسفانه‌شهرداری تهران و بسیاری از شهرستانها هنوز صورت قانونی بخود نگرفته و مردم در امور شهر خود مداخله ندارند والا ما پیشنهاد میکردیم که‌نمایندگان شهرو همچنین مرد م‌این وظایف را برعهده بگیرند و در مقام رفع‌نقائص برآیند و احتیاجات حوزه نمایندگی خودرا از حیث مدرسه و مریضخانه تامین نمایند ، حالا نمیشود این تکلیف‌را کرد و این‌انتظار را داشت چون مردم در کاری که باید حقا بدست آنها سپرده‌شود دخالت ندارند .

مردم ایران ضروریات زندگی را احساس میکنند، مایل بمشارکت در کارهای نوعی هستند ،علاقه بسیاری بفرهنگ کشور ابراز میدارند، می خواهند کمك کنند، چون این کمکها مستقیما عاید خود آنها وفرزندان و نونهالان کشور میگردد و سلامت‌عمومی را تامین میکند، ولی در حال حاضر وسیلهٔ انجام و اجرای این کارهای خیر را کمتر دارند و از یك گل‌هم بهار نمیشود ، امثال آقای محمدنمازی، آقای ملك چند نفر در کشور پیدا می شوند ؟ مسلما بشمارش انگشتان‌دست نمی‌آیند ، این اقدامات در برابر احتیاجات فراوانی که ملت ایران بفرهنگ و بهداشت دارد چیزی‌نیست، باید همه مردم ، هرکس بقدر وسع ودرآمد وهمت ومردانگی‌خود، در این امور شرکت کند .

مادام که فرهنگ و بهداشت کشور وجهه ملی و مردمی بخود نگیرد نیازمندیهای‌عمومی هرگز تامین نخواهد گردید و این کار هم‌منوط بتصمیم ونظر اولیای امو راست که باین راه را باز گذارند و مردم را بداخله در کارهای خود تشویق وتائید کنند

راهی بسوی ثبات

وارث اوضاع کنونی عراق کیست؟ این سئوال واجداهمیت حیاتی‌برای همه نیروهائی است که‌با اوضاع عراق سروکار دارند . رژیم ژنرال قاسم سخت‌میکوشد پایه‌های‌محکمی برای حکومت خودبریزد . درداخل وعده داده‌اند کهطی پنج‌سال۴۰۰ میلیون دینارصرف توسعه وعمران خواهند کردودرخارج رویای‌هلال خصیب‌رازنده کرده‌اندوهوای‌رهبری نهضت نجات فلسطین را دارند .

ولی کشور عقب‌مانده‌ای مانند عراق،بافقر وحشتناك اکثریت‌مردم آن برای نیل به‌ثبات (که‌فقط باتوسعه منظم اقتصادی بدست می‌آید)بیش‌از درآمدهای نفت احتیاج به‌یك سازمان سیاسی و اداری هماهنك ومقتدر دارد با تعداد کافی کارشناسان ومدیران وباسری فارغ‌از آشوبها وانقلابات هرروزی .

وقتی همه قوای کشور صرف سرکوبی‌مخالفین رنگارنك‌حکومت گردد ، چیززیادی برای توسعه اقتصادی نمی‌ماند .حکومت‌مجبور است‌دائما به‌ارتش ، به‌گروههای مختلف حزبی‌واجتماعی وبهرصاحب قدرتی امتیازبدهد و خودرا نگه دارد . طبیعی است که باچنین شرایطی نمی‌توان در پی اجرای برنامه‌های طویل‌المدت برآمد .

اگردر عراق لااقل این‌نیروهای مقتدر اجتماعی محدود تر بودند کار سرلشکر قاسم آسان تر میشد . ولی اوبریکی ازناهماهنك ترین جوامع سیاسی امروزجهان حکومت میراند وبسیار بعیداست که‌بتواند سرانجام ازمیان غوغای کمونیستها وناسیونالیستهاو کرد ها وفرق مذهبی‌راهی بطرف‌ثبات بیابد. اوهمچنانکه تاکنون کرده است مجبور است هرزمان بسوئی روی آورد وخود راتنها عامل‌نظم وثبات درکشور نگه دارد واز قوت‌گرفتن هر نیروی دیگری جلوگیری کندو آنقدر این‌بازی حساس را ادامه دهد تانیرویش‌از میان برود .

اعلام‌آزادی احزاب سیاسی که قرار است‌در نخستین روزهای‌سال ۱۹۶۰ صورت گیرد راهی بسوی ثبات نخواهد بود ، قاسم درماههای پرآشوب حکومت خود چیززیادی ازاحزاب نگذاشته است .ازتصفیه های پیاپی فقط کمونیستها تا حدی دمکراتهای ملی جان بدر برده‌اند . ولی‌باوجود پیشرفتهای حزب‌دمکرات ملی‌دردروستاهاقدرت آن‌باحزب کمونیست‌قابل مقایسه نیست . دردستگاه حکومتی‌عراق تمایل به‌کمونیستها همه چیز را تحت‌الشعاع قرار داده‌است .

وهمه ،حتی خودقاسم ،میدانند که حزب‌کمونیست‌میخواهد وارث انقلاب عراق‌باشد ، واگر تاکنون رسما دست‌باین کار نزده سبب آن‌بوده که قدرت آنرا نداشته است . اگرثباتی که قاسم‌میجوید مفهومش فراهم آمدن زمینه‌برای قوت‌گرفتن حزب‌کمونیست باشد طبیعی است‌که خوداو ازنخستین قربانیان آن خواهد بود .

ناسیونالیستهای عرب باوجود ضربه‌های سختی که‌در جریان عارف، گیلانی ، موصل وحادثه سوءقصد به‌قاسم خورده‌اند ،هنوز جزء قوی‌ترین عوامل جامعه عراقی هستند ونبایدتصورکرد به‌آخرین حد توانائی‌و وتحمل‌خودرسیده‌اند. آنهانیز خواستار به‌میراث بردن انقلاب۱۴ ژوئیه‌هستندو اگراینهمه شتابزدگی نشان نمی دادند شایداکنون به‌مقصود خود بسیار نزدیك تربودند ، ولی درمحاسبه آینده عراق هیچگاه نباید آنانرا ازنظر دور داشت .وهنگامی که ساعت‌قطعی دررسد باحتمال زیاد چه درداخل وچه‌در خارج عراق انتخاب بین‌آنهاوکمونیستها خواهد بود .

حزب دمکرات ملی در راس عناصر معتدل عراقی مایوسانه می‌کوشد تکیه گاه‌مطمئنی برای حفظ عراق‌دربرابر نفوذ های‌مسکو وقاهره بیابد ، ولی درتصادم‌سخت وخونین فاسیونالیسم و کمونیسم در عراق ، اعتدال نخستین قربانی بوده است .

اشتباه نکنید

بعضی فروشندگان قطب‌نماهای معمولی رابه‌اسم قبله‌نمای رزم‌آراء که‌دارای مشخصاتی است میفروشند مواظب باشید گول نخورید.

آ-۸۲۱۷ ۲

خریداران لباس حاضر

دریك فرصت کوتاه

کمال مطلوب خود را بدست‌میآورند

جنرال مد

کوچهٔ برلن

آ-۳۵۷۰۰

سفیداب حمام ـ مرمر

«روشور مرمر» برای حمام

MAR MAR مـــرمـــر

خاك سفیداب مرمر از بهترین سفیداب ها انتخاب شده و می توان با اطمینان روی بدن مالید وچربی موجود در سفیداب مرمر طبیعی وبسرعت وسهولت چرك را ازبدن خارج میکند.

در روشور مرمر اسانس مطبوعی وجود دارد که پس از استحمام بدن را معطر میدارد .

محل فروش ناصر خسرو پاساژ مینوئی شماره ۶۶ و کلیه داروخانه ها و حمام های معتبر از شهرستانها با صندوق پستی شماره ۵۴۴ و در تهران با تلفن ۳۰۳۰۰۷ تماس بگیرید .

۱-۱۰ آ-۳۴۸۰۴

اسرار العشق

تفسیر سورهٔ‌یوسف وآیات مصاحبهٔ خضر وموسی ومنظومهٔ روح‌العرفان اثر طبع ونگارش حکیم صمدانی وعارف ربانی اسدالله ایزدگشسب متخلص به شمس

چاپ دوم منتشرشد

مرکزفروش: کتابفروشیهای نیل- امیرکبیر- ابن‌سینا - آتشکده - اقبال. آ-۲۸۱۲۵

هرنوع

کتاب برای کودکان وجوانان

کتابخانه سخن

خیابان نادری- جنب هتل نادری

۱-۱۰ آ-۳۵۴۲۸

یادبود

بمناسبت تصادف روز پنجشنبه نهم دی ماه با شب هفت درگذشت **بانو ایران موقر** همسر حسین یوسف زاده مجلس تذکر و فاتحه ای برای شادی روح آن ناکام درجوار مزارش در صحن حضرت عبدالعظیم در باغ طوطی ،مقبره خانوادگی‌موقر، از ساعت دو بعد از ظهر منعقد است از نزدیکان و آشنایان تمنای حضور دارد .

آ-۳۵۷۶۸ **خانواده های موقر - یوسف زاده**

با نهایت تاثر و تاسف درگذشت نابهنگام **بانو ایران موقر** همسر حسین یوسف زاده را باطلاع دوستان‌وآشنایان میرساند مجلس ختم آن مرحومه در روز چهارشنبه هشتم دیماه از ساعت دو تا چهار ونیم بعد از ظهر در مسجدمجد برگزار خواهد شد و ختم زنانه در همان روز و ساعت در منزل موقر واقع‌در خیابان بهار کوچه شقایق شماره ۱۳ منعقد خواهد بود .

مجید موقر - ظهیرالاسلام - محمدعلی‌یوسف‌زاده - حسین یوسف‌زاده - جلال موقر - اسمعیل موقر - حمید موقر - علی موقر - محسن موقر - فریدون موقر - ناصر موقر - محمد موقر - علیباش موقر - اسمعیل نویدی- احمد عفیف - ابراهیم یوسف زاده محمود یوسف‌زاده - سیف‌الله رزاقی - تقی خستو - مصطفی طالقانی - محمد رضا طالقانی - احمد یوسفیان - باقر طالقانی - نصرالله درگوش - جواد حسابی - محمد علی خسروی - اکبر منصوری . آ-۳۵۷۷۰

با کمال تاثر فوت مرحوم **سید مصطفی ارفع(ارفع - السلطان)** را که‌از صاحبمنصبان صدیق‌و بازنشسته‌وزارت پست و تلگراف و تلفن می باشد باطلاع می رساند .

ختم آن مرحوم از ساعت ۹ الی ۱۱ صبح روز چهارشنبه (۸ر۱۰ر۳۸) در مسجد قائم چهارراه سید علی منعقد می باشد .

وزارت پست و تلگراف وتلفن

باکمال‌تاثر فوت‌ناگهانی‌شادروان مرحوم **سیدمصطفی ارفع (ارفع‌السلطنه)** کارمند عالیرتبه بازنشسته وزارت پست و تلگراف و تلفن را باطلاع کلیه اقوام و دوستان و همکاران محترم اداری می رساند مجلس ختم مردانه آن مرحوم روز چهارشنبه هشتم دیماه ۳۸ از ساعت ۹ صبح الی ۱۱ در مسجد قائم واقع در خیابان سعدی قرب چهارراه سید علی منعقد و ختم زنانه در همان روز از ساعت دوالی پنج‌بعد از ظهر در منزل شخصی آن مرحوم واقع‌در دزاشیب شمیران ایستگاه قنات پارس داخل کوچه قدیمی کاشی شماره (۲۱) برگزار می گردد .

خانواده های ارفع

تاج‌الملوك ارفع- مهین ارفع - ماهرخ ارفع - پروین ارفع - سیامك ارفع - سیروس ارفع - کیومرث ارفع - حسین احمدی - هاشم ارباب ها - سرگرد داود باقری - اکبر و عبدالله ادریس - بزرك عقیلی - حسین رمضانی - کریم رضائی - حسین میرزا بهرامی - شعاعی نیا .

بخانواده محترم ارفع‌و عموم بازماندگان آنمرحوم‌مصیبت وارده را تسلیت می دهیم

بمناسبت فوت شادروان **تیمسار سرتیپ هیر حسین یکرنگیان** مجلس ختم از طرف بازماندگان آن مرحوم در مسجد ارك واقع در میدان ارك از ساعت ۲ و نیم الی ۴ونیم بعد از ظهر روز چهارشنبه ۸ر۱۰ر۳۸ منعقد می باشد .

آ-۲۷۸۷۳ **خانواده یکرنگیان**

با نهایت تاسف و تاثر درگذشت ناگهانی مرحوم **حاج محمد لطفی** را باطلاع میرساند مجلس ترحیم از طرف صنف آلومینیوم فروش و آلومینیوم ساز تهران‌روزچهار- شنبه هشتم دی ماه از ساعت ۹ الی ۱۱ صبح در مسجد چهار سوق بزرك منعقد می باشد البته با شرکت در این مجلس تذکر روح فقید سعید را شاد خواهند فرمود .

از طرف صنف آلومینیوم فروش و آلومینیوم‌ساز تهران

آ-۲۸۱۷۳ **حاج محمد علی توسلی**

بقیه آگهیهای ترحیم وتسلیت درصفحات ۱۶ و ۱۷ و ۱۹

تودیع

دراین هنگام که‌بناچار بطهران رهسپار هستم بدینوسیله از عموم دوستان وآشنایان واهالی محترم شهرستان اراك و قری‌وقصبات‌آن و مردم شهرستانهای مجاور بخصوص خانواده‌های ارجمندی‌که مرا مانند یك فرد ازخاندان خود میدانستند ومی‌پذیرفتند خداحافظی میکنم وهیچگاه محبت‌وصفای‌مردم حقشناسی راکه بهترین صالهای زندگی ام را در خدمت آنان گذرانده‌ام ازیاد نخواهم برد و تندرستی و نیکبختی همگان رااز خداوند مهربان خواستارم .

خدا حافظ‌همه- دکترم .نیسانیان

۲۸۱۱۹

طباخی ترکی

ارمنی- عربی-یونانی-مصری منتشرشد. مطبوعاتی‌عطائی تهران ناصرخسرو

آ-۲۸۱۷۱

بیماریهای آمیزشی- مجاری- ادرار- سستی وناتوانی - میدان بهارستان - خیابان صفی علیشاه

دکتر یحیی صدری

مجله پزشك خانواده

شماره مخصوص دی‌ماه مجله‌پزشك خانواده صبح‌فردا منتشر می‌شودو شما می‌توانید باپرداخت ۱۰ ریال یك شماره آنرا ازروزنامه‌فروشها بخرید.

صبح‌فردا پزشك خانواده سلامتی شمارا بیمه می‌کند.

دوره زمستانی

کلاسهای انگلیسی بهشت

زیر نظر دکتر دانا بهشتی

از یازدهم دی شروع و تابیستم فروردین ادامه دارد

۱۴استاد مبرززبان سی کلاس مختلف راتدریس‌میکنند

شهریه دوره زمستان : ۴۰۰ ریال

نام نویسی همه روزه صبح و عصر ادامه دارد

خیابان‌شاه- بیست‌متری‌اول- چهار راه ناهید ۴۳۶۵۷

نورالانوار ازبحرالاسرار

درعلم صنعت وکیمیا اثر طبع عالم ربانی وحکیم صمدانی

مرحوم مظفر علیشاه کرمانی

اولین کتابیست درعلم کیمیا وصنعت وحکمت عملیه وخلاصه‌ایست از تدبیرات کتب حکماء وفلاسفه قرون ماضیه بامقدمه وتصحیح آقای **نصرالله سبوحی** منتشر می- گردد قیمت ۱۲ تومان کتابفروشی مرکزی- خیام ناصر خسرو- پیروز باغ سپهسالار ۱-۳ آ-۳۵۷۲۸

بسم‌الله الرحمن الرحیم

نظر بفوت علویه‌عالیه‌متعالیه **خانم ملك والده** ماجده جنابان آقایان حاج دکتر احمد احسان و آقای دکتر حسین احسان در مسجد جامع پامنار (آقا بهرام) عصر چهارشنبه ۸ دیماه از سه بعد از ظهر الی ۵ مجلس ترحیم برای آن مرحومه منعقد است انشاءالله برادران ایمانی برای شادی روح علویه مرحومه و کسب ثواب حضور بهمرسانند .

آ-۲۸۱۳۵ **سید ابوالقاسم کاشانی**

با نهایت تاسف و تاثر فوت شادروان مرحومه علویه **خانم ملك** والده اینجانبان حاج دکتر احمد احسان و دکتر حسین احسان را باطلاع خویشان و دوستان کرام‌میرساند مجلس ترحیم مردانه از ساعت ۳ الی پنج بعد از ظهر روز چهارشنبه هشتم دیماه در مسجد جامع پامنار و مجلس ترحیم زنانه در همان روز و ساعت در منزل آقای‌دکترحسین احسان واقع در خیابان عشرت آباد پل چوبی برقراراست.

حاج دکتر احمد احسان - دکتر حسین احسان - دکتر محمد احسان آ-۲۸۱۳۷

بخانواده محترم احسان و عموم بازماندگان آنمرحومه مصیبت وارده را تسلیت می دهیم

با کمال تاسف فوت جناب **آقای دکتر حبیب الله کیهان** پدر بزرگوار دوست عزیز و همکارگرام‌آقای دکتر روح‌الله کیهان را باطلاع دوستان و همکاران محترم میرساند مجلس ترحیم آن‌مرحوم فردا(چهارشنبه) هشتم دی ماه ساعت ۱۰ الی ۱۲ صبح در مسجد حاج‌حسن خیابان شاهپوراول خیابان ارامنه منعقد خواهد بود .

پروفسور صدوقی- دکتر عطری - دکتر دهگان-دکتر سعید - دکتر موثقی - دکتر مرعشی - دکتر امیر فر .

بخانواده محترم کیهان و عموم بازماندگان آنمرحوم مصیبت وارده را تسلیت می دهیم

خانواده های (آصفی و اردلان) باستحضار همشهریان‌و دوستان محترم میرساند که چون روز سه شنبه هفتم دی ماه مصادف با سال فقدان اسف انگیز مرحوم(**نعمت‌الله آصفی**) می باشدمجلس تذکری از ساعت ۳ الی ۶ بعدازظهر در منزل سرهنك اردلان واقع در دو راهی قلهك کوی اردلان دائر خواهد بود . ۲-۲ آ-۲۷۷۷۳

بدین‌وسیله از حضرات حجج‌اسلام ونمایندگان محترم مجلسین و آقایان بازرگانان واصناف وانجمن‌های محلی که درمراسم تشییع و تدفین ومجالس ترحیم وهفته مرحوم مغفور **محمود ندیمی** نایب رئیس صنف خرازی شرکت فرموده اند بی‌نهایت سپاسگزار دوام عمروسعادت همگی رااز خداوند خواهانم. **محمد رضاخرازی**

خانواده‌های ندیمی - سرشار - صادقی - وکیلی

ازآقایان‌علماءاعلام‌و نمایندگان مجلسین‌وبازرگانان‌واصناف(مخصوصا صنف محترم خرازی) که‌در مراسم تشییع وتدفین ومجالس ختم وهفته شادروان **محمود ندیمی** شرکت فرموده ویاوسیله نامه وتلگراف وجراید اظهار همدردی نموده مخصوصا از جناب سرهنك سجادی رییس محترم شهربانی قم وجناب آقای حاج آقامحمد آقازاده واهالی محترم شهرستان قم که‌نهایت محبت وملاطفت رامبذول فرموده‌اند بدین- وسیله سپاسگذاری نموده سلامت وسعادت همگان رااز خداوندمسئلت دارند. آ-۲۷۳۲۵

تشکر

ازذوات محترم ودوستان وبستگان وتجارمحترم که در مراسم تشییع‌جنازه‌ومجالس تذکرهمسرعزیزم‌مرحوم‌رفیع‌الهجاهد شرکت‌نموده‌و اظهار همدردی وابراز لطف فرموده‌اند صمیمانه تشکرمینمایم .

آ-۲۸۱۹۳ **ملوك جاهد .**

خاندان و ایل بختیاری با نهایت تاسف فقدان مرحوم **مرتضی‌قلیخان‌صمصام‌بختیاری** پسرارشدمرحوم صمصام- السلطنه بختیاری را باطلاع عموم میرساند مجلس ترحیم مردانه روز پنجشنبه ۹دیماه از ساعت ۱۰تا ۱۲ در مسجد سپهسالار منعقد خواهد بود .مجلس‌ترحیم زنانه‌بعد ازظهر همان روز در منزل آقای احمد قلی صمصام خیابان کاخ بالا از ساعت سه تا ۵ برگزار می شود .

صمصام بختیاری - اسعد - ایلخان ظفر بختیاری - اسفندیاری‌بختیاری-سرداریان (منتظم‌الدوله) امیربختیاری بختیار - ایلبك - ضرغام - احمدی بختیاری - نظام مافی قشقائی - مستوفی الممالکی .

انالله و انااليه راجعون

با نهایت تاسف و تاثر فوت **عباس برهان حاتمی** رابه اطلاع اقوام و دوستان میرساند مجلس ختم مردانه آنمرحوم روز چهارشنبه ۸ دیماه ۳۸ از ساعت ۳ الی ۵ بعد از ظهر در مسجد حاجی حسن واقع در خیابان شاهپور کوی‌ارامنه و ختم زنانه همانروز عصر در منزل شخصی‌خیابان‌فرهنك ایستگاه خدایار بر پا است با شرکت خود روح آنمرحوم را شاد فرمائید .

علی اصغر حاتمی - محمد علی حاتم - عیسی حاتم - نصرالله حاتمی - فضل الله حاتمی- تقی حاتمی- سرهنك قنبر - عزیزالله حاتمی - سرهنك جمشیدی - حسین‌حاتمی مصطفی میر فخرائی - پرویز حاتمی - محمود آفرینش

بخانواده محترم حاتمی و عموم بازماندگان آن مرحوم مصیبت وارده را تسلیت می دهیم

خانواده های **شعاع- کریمی - رحیمی - صلاحی عرب زرینمهر - ورجاوند - غلامی .**

فوت‌مرحومه **عظیمه‌حاج‌عظیمخانی** والده سرگردمحمدشعاع را باطلاع عموم دوستان و آشنایان میرساند مجلس ختم مردانه از ساعت ۳تا ۵ بعد از ظهر روز چهارشنبه ۸دیماه در مسجد ولی عصر واقع در خیابان حشمت الدوله چهارراه کیوان و مجلس ختم زنانه در همانساعت در منزل شخصی واقع در خیابان کیوان کوچه قهرمانی منعقد می باشد .

سرگرد محمد شعاع- سرگرد عبدالله کریمی - حسن رحیمی - سرهنك نصرةالله صلاحی عرب - سرهنك سید محمد زرینمهر - ایراهیم ورجاوند - مصطفی رحیمی - افسر شعاع - حجت غلامی .

بعموم‌بازماندگان آنمرحومه‌مصیبت‌وارده‌را تسلیت میدهیم

با کمال تاسف و تاثر فوت شادروان **هدایت الله‌خواجه نوری (شارق‌الدوله)** را باطلاع خویشاوندان و دوستان‌می رساند مجلس ترحیم آن مرحوم روز پنجشنبه ۹ر۱۰ر ۳۸ از ساعت ۲ الی ۴بعد از ظهر در مسجد مجد و ختم زنانه همانروز از ساعت ۲ بعد از ظهر تا ساعت ۴ بعد از ظهر در منزل شخصی آن مرحوم واقع در خیابان شاهرضاخیابان رضا نور کوچه منصوری منعقد است .

مهندس امیر خواجه نوری - حسین خواجه‌نوری(شارق- السلطان) - احمد خواجه نوری - سرتیپ علی خواجه نوری سرتیپ محمد خواجه نوری - مهدی‌خواجه نوری - سرهنك عبدالله خواجه‌نوری - حاجی ابراهیم نورزاد - اسحق‌نورزاد سرتیپ پاشا نورزاد - سرهنك ابوالحسن‌نورزاد - سرلشگر کمال - اسماعیل‌نورزاد - محمد علی‌نورزاد - سرهنك ۲ علی‌اکبر نورزاد - قاسم اربابی - مصطفی نجمی - محمد اربابی - عزیزالله رفعت جاه - ستوان سلیمان رفعت جاه

مصیبت‌وارده را بعموم بازماندگان بویژه بخانواده محترم نورزاد تسلیت می دهیم .

۱۶ مه تاریخ تشکیل کنفرانس سران

متن نامه‌های سران غربی به خروشچف بزودی افشا خواهدشد

اگوستا ـ ۲۸ دسامبر ـ رویتر ـ جیمزهاگرتی دبیر مطبوعاتی کاخ سفید گفت روز ۱۶ماه مه از طرف امریکا برای تشکیل کنفرانس‌سران پیشنهاد شده است.

هاگرتی اظهارداشت که آیزنهاور پس‌از مشورت تلفنی باهرتر نیمه ماه مه را درنظر گرفته‌است.خودآیزنهاور نیز گفت بنظراو نیمه‌ماه‌مه تاریخ مناسبی است.

اظهارامیدواری

در لندن نیز منابع مطلع خاطرنشان نمودند که سه دولت غربی (امریکا ـ بریتانیا و فرانسه)روز شانزدهم‌ماه مه آینده را جهت تشکیل کنفرانس سران به‌خروشچف نخست‌وزیرشوروی پیشنهاد خواهند کرد.

نامه‌های پرزیدنت ایزنهاور وژنرال دوگل وهارولد مك میلان امروز به سفارتخانه‌های آنها درمسکو ارسال خواهد شد تابه‌دولت شوروی ابلاغ گردد.

پس‌از آنکه نامه‌های‌سران‌سه‌دولت غربی به‌کرملین تسلیم گردید متن نامه‌ها فورا منتشر میگردد.

درلندن اظهار امیدواری میشود که روز ۱۶مه برای نخست‌وزیر شوروی تاریخ مناسبی باشد.

پافشاری نمی‌کند

لندن ۲۸دسامبر ـ خبرگزاری‌فرانسه ـ ناظرین امور سیاسی خاطر نشان نمودند که سه دولت غرب درنامه های خود به‌خروشچف ازاینکه خروشچف پیشنهادات آنهارادرمورد تشکیل محل کنفرانس سران پذیرفته است اظهار رضایت نموده و تاریخ ۱۶مه‌را جهت تشکیل کنفرانس سران پیشنهاد کرده‌اند ضمنا محافل سیاسی لندن خاطر نشان نمودند درمذاکراتیکه گرومیکو وزیر امور خارجه شوروی باسه‌سفیر کبیر امریکا و فرانسه و بریتانیادر مسکو بعمل آورده‌است باردگرخاطر نشان نموده که پیشنهادهای شوروی در مورد مسئله برلن تغییر نکرده است. ضمنا گرومیکو خاطر نشان ساخته‌است که درمورد حضورنماینده آلمان شرقی پافشاری نخواهد کرد محافل مزبور تاکید نمودند که گرومیکو معتقداست دستور جلسه کنفرانس سران باید هرچه که ممکن است وسیع باشد ...

پیشرفت‌دررقابت کشاورزی باآمریکا

مسکو ـ ۲۸دسامبر ـ رویتر ـ نیکیتا خروشچف در خطابه عید میلادخود درکمیته مرکزی حزب کمونیست گفت شوروی‌در مبارزه خود برای سبقت گرفتن ازامریکا در تولیدات کشاورزی موفقیت عظیمی بدست آورده است.

خبرگزاری تاس خبرمیدهد که خروشچف پیشرفتهای کشاورزی روسیه رارضایتبخش دانست.

وی گفت درسال ۱۹۵۹روسیه درتولید سرانه‌کره از امریکا پیشی گرفته‌است وتاپایان برنامه هفتساله درسال ۱۹۶۵از لحاظ گوشت برامریکاپیشی میجوید.

روش‌های بدوی

تولید کره‌روسیه در ۱۹۵۹به ۸۴۵ هزارتن یعنی ٤کیلو گرم برای هرفرد روسی رسیده است حال آنکه تولید کره‌امریکا۶۸۵ هزار تن یا ۳٫۷کیلوگرم برای هرنفر بوده‌است.

تولید گوشت شوروی در این سال به ۸میلیون و۶۰۰ هزار تن میرسد وباید در ۱۹۶۵به ۱۶ میلیون تن‌برسد.

خروشچف گفت‌باید درماشینی کردن زراعت کوشش بیشتری نشان داد. وی یادآورشد که هنوز درقزاقستان که‌از بزرگترین مناطق کشاورزی روسیه‌است با روش های بدوی زراعت میشود ومقدار زیادی ازمحصولات بعلت بدوی روش درواز میان میرود.

وی‌گفت روسیه ازلحاظ تولید سرانه شیرنیزازامریکا درگذشته است و افزود: «دلیلی‌ندارد که امریکائیها ازسبقت مادراین مورد ناراحت شوند زیرا افزایش تولید گیاهی وحیوانی ما برای آنها خطرناك نیست. ضمنا مردم کشزور ماشیر و کره وگوشت بیشتری خواهند داشت.

آخرین‌هواپیماهای آمریکا

فرودگاههای فرانسه راتخلیه‌میکنند

شامون ـ ۲۹دسامبر ـ قراراست روز ۱۶ژانویه ۱۹۶۰ هنك هوائی چهل‌و هشتم امریکا تخلیه فرودگاه نظامی فرانسوی‌شامون راآغاز کند.

بمب‌افکن های جت‌این واحد به‌ناحیه یك‌هیئت درانگلیس نقل مکان خواهند کرد.

باخروج این‌واحدامرتخلیه فرانسه از نیروی هوائی ضربتی‌تاکتیکی ناتو انجام‌میپذیرد.

چون فرانسه بانگاهداری ذخایر اتمی‌ناتودرخاك خودمخالفت کرده بود این‌واحدها آن‌کشور راتخلیه کردند.

واحدهوائی مذکور ۷۵هواپیما و هزار تن نفرات دارد. دوواحد دیگر قبلا فرانسه را تخلیه کرده بودند.

بزرگترین‌معامله‌بازرگانی امریکاوشوروی

یك‌کنسرسیوم امریکائی قرارداد ۲۰ میلیون دلاری باروسها بست

مسکو ـ ۲۸ دسامبر ـ خبرگزاری فرانسه ـ امروز قرار دادمهمترین معامله بازرگانی بین امریکا و شوروی بامضاء رسید. کنسرسیوم نساجی امریکا «انترتکس اینترنشنال اینکورپورتید» با موسسه شوروی «شکماچ» قراردادی امضاء نمودند که بموجب آن کنسرسیوم آمریکائی یك کارخانه نساجی‌در کالینین واقع درشمال مسکو تاسیس خواهد کرد.

این کارخانه که‌درنوع خود از مدرن‌ترین کارخانه‌ها خواهد بود ۵۰هزار سوزن بافندگی دارد که پنبه وپشم رابه نخ‌تبدیل میکند. کارخانه مزبور درسه‌ماه اول‌سال ۱۹۶۱اتمام میپذیرد.

کنسرسیوم امریکائی که ۴۰ موسسه درآن شرکت دارند این قرارداد راباوجود رقابت سخت‌یك موسسه عظیم انگلیسی به خود اختصاص داد. انگلیسها بهائی۲۰تا ۳۰درصد ارزانتر پیشنهاد میکردند وحاضر به‌دادن اعتبار هم بودندولی برتری ماشینهای آمریکائی سبب شد که روسها پیشنهاد کنسرسیوم رابپذیرند. بهای این کارخانه‌بیش از ۲۰میلیون دلار است.

مصیبتی ازآسمان فرود آمد

توسکان ـ آریزونا ـ ۲۸دسامبر ـ یونایتدپرس ـ امروز یك مخزن سوخت ازیك هواپیمای جت نیروی هوائی ایتالیا به خیابانهای توسکان افتاد ومنفجر شد. شعله آتش آن ده‌هامتر زبانه میکشید ویك زن‌را مقتول ساخت.

مخزن سوخت یك هواپیمای‌بمب افکن ب‌ـ۴۷ که‌از فرودگاه‌مجاور توسکان پرواز کرده بود دراثر عیب فنی برفراز توسکان جداشد وسقوط کرد. این هواپیما به‌هنك چهل‌وسوم هواپیمائی وابسته‌بود.

یکی ازاشخاصی که اتومبیلش را مجاور محل سقوط مخزن نگاه داشته‌بود میگوید همینکه سقوط مخزن رادیدم ماشین را روشن کردم وگریختم اما شعله‌ها ازروی زمین مراتعقیب میکرد.

کمیته خلع سلاح

باشرکت ده‌کشور تشکیل میشود

مسکو ـ ۲۸دسامبر ـ رویتر ـ امروز حکومت شوروی باپیشنهاد غرب برای تشکیل نخستین جلسه کمیته خلع سلاح ده کشور در ۱۵مارس آینده موافقت کرد.

محافل سیاسی درمسکو میگویند والرین‌زورین معاون وزارت‌خارجه شوروی راجع‌به‌این‌موضوع‌یادداشت هائی به‌سفرای دول غرب تسلیم کرده‌است.

کمیته خلع سلاح ده‌کشور از طرف سازمان ملل متحد ماموریت دارد طرح خلع‌سلاح کامل و عمومی‌خروشچف و طرح متقابل خلع سلاح سلوین لوید را مورد بررسی قراردهد.

دراین کمیته کشورهای امریکا ـ کانادا ـ انگلیس ـ فرانسه وایتالیا از غرب و شوروی و چکسلواکی و بلغارستان ـ رومانی و لهستان از شرق شرکت دارند.

کنفرانس گروه کشورهای آسیائی وافریقائی درهند

دهلی ـ امروز دردهلی نو اعلام‌شد کنفرانس گروه کشورهای آسیائی وافریقائی روز ۲۸ بهمن درپایتخت هند تشکیل میشود. درکنفرانس مذکور علاوه برمسئله تبت‌موضوع جنبشهای ضد استعماری درکشور های افریقائی نیز مورد بررسی‌قرار خواهد گرفت.

ملك حسین بازگشت

عمان ـ ۲۸ دسامبر ـ رویتر ـ ملك‌حسین پادشاه جوان اردن در میان شلیك ۲۱ تیر توپ واستقبال انبوه مردم عمان پس‌از پنجاه روز گردش در اروپا وارد پایتخت اردن شد.

هزاع‌المجالی نخست وزیر اردن و برادران شاه بایك هواپیما تا مرز سوریه باستقبال ملك حسین رفته بودند.

خیابانهائی که از فرودگاه به کاخ منتهی میشد با طاق نصرت‌و پرچم زینت یافته بود.

ملك حسین درسفر خود به اروپا بامقامات آلمان و انگلیس پیرامون افزایش کمك های نظامی واقتصادی به اردن مذاکره کرده است.

هزاع‌المجالی گفت اطلاع‌دارد که به هواپیما های جمهوری متحده عرب دستور داده‌شده‌بود در ارتفاعی که هواپیمای‌ملك‌حسین پروازمیکند پرواز نکنند. سال گذشته که ملك‌حسین میخواست به اروپا برود ظاهرا هواپیماهای‌جت جمهوری‌متحده عرب هواپیمای اورا تعقیب کردند و ملك حسین ناچار بازگشت.

سیمان تهران

مرغوبترین وباصرفه‌ترین سیمان‌هاست

خیابان شاهرضا ـ کوچه فتوحی
تلفن: ۶۷۸۳۵ ـ ۶۹۵۹۶ ـ ۶۹۳۹۰

فروشنده سیمان تهران ـ بنگاه اخوان آروری

سیمان خریداری شمارا کلی وجزئی باکامیونهای مجهز خود دراسرع وقت درمحل شما تحویل مینماید.
آدرس ـ میدان خیام مقابل ایستگاه آرامگاه ـ تلفن ۵۲۸۲۲

تا فصل درخت کاری است از نهالهای میوه و زینتی و رزهای بوستان استفاده کنید.
BOOSTAN
انتهای خیابان قزوین جنب تعمیرگاه بنز باغ بوستان تلفن ۲۳۲۰۰

کانگامی مشکی ساخت کارخانه مشهور نیکسون انگلستان
ازصد درصد پشم خالص
برای کت دامن زنانه و انواع لباسهای مشکی و زیبی مردانه
علامت سه بزه و حاشیه نقره‌ای
مخصوص کانگامی انگلیسی نیکسون بیابان
ALL WOOL MADE IN ENGLAND BY NIXON
MANUFACTURED BY
BRADFORD ENGLAND
نماینده انحصاری: صندوق پست ۹۱۷ ـ تهران
عمده فروشی: تجارتخانه حاج سید محمود حریری ـ عباس تقی‌زاده ـ سرای امیر تهران تلفن ۲۲۲۷۹
مراکز فروش: کلیه فاستونی فروشیهای معتبر تهران وشهرستانها
آ ـ ۱۰ — آ ـ ۳۴۸۱۲

کبریت‌های ایتالیا فاشیست شده‌اند

رم ۲۸ دسامبر ـ خبرگزاری فرانسه دراین روزهاسیگار کشهای‌ایتالیائی وقتی‌کبریت‌میخرند به شگفتی‌می‌افتند زیرا روی کبریت ها علامت رژیم سابق فاشیست دیده میشود.

عده‌ای تصور کردند که بخاطر جشن نوئل فاشیست ها اقدام باین کار کرده اند ولی بعدا معلوم شد مامور وزارت دارائی ایتالیا که به صاحبان کارخانه های کبریت سازی‌باندرول بعنوان‌عوارض‌میفروخته اشتباه کرده‌است بدین ترتیب که در انبار وزارت دارائی ایتالیا مقداری باندرول از رژیم فاشیستی سلطنتی سابق باقیمانده بوده و وی اشتباها آنهارا باباندرول های جدید که میبایستی بعنوان عوارض دولت روی کبریت الصاق گردد به کارخانه های کبریت سازی تسلیم کرده‌است.

این استدلال هنوز مقامات ایتالیائی را قانع نکرده‌است ودر صددتحقیق بیشتری‌هستند

پیرو آگهی های قبلی ـ باکمال خوشبختی باطلاع اهالی تهران میرساند، افتتاح

سینما امپایر خیابان پهلوی جنب بلوار

شروع سئانسها: ۱۰٫۵ صبح ـ ۳ ـ ۵ ـ ۷ ـ ۹ بعدازظهر

چهارشنبه ۸ دیماه مراسم افتتاحیه

صبح پنجشنبه رسما افتتاح وشروع بکار خواهدکرد

رزرو بلیط هر روز ازساعت ۱۰ الی ۱۲ صبح برای بعدازظهر همانروز انجام خواهدگرفت

باشرکت کارمن سویلا
رقاصه هنرمند اسپانیا
دومینکو مودونیو
معروفترین خواننده ایتالیا

برنامه افتتاحیه یك فیلم پرافسون وپراز هیجان

برنامه افتتاحیه مجموعه‌ای از برگزیده‌ترین زیبائی‌ها

باشرکت پرنسس بدیعه
رقاصه معروف مراکشی
زیباترین اندام جهان

سوپرپانورامیك رنگی
شبهای اروپا
دوبله بفارسی درایتالیا
لیلی نیاگارا

آ ـ ۳۵۷۶۲

نطق قاسم

بقیه از صفحه اول

تکیه مابروی نسل‌جدیداست با روح آزادی وآزادگی ورهائی از قیدبیگانه و استعمار گریرورش یافته است .

سپس سرلشکر قاسم خطاب بحضار گفت :ملاحظه میکنید که درکمال صحت وعافیت درمیان‌شما هستم . من‌بخاطر شماها حاضرم جانفشانی کنم .

من‌مسلح‌به نیروی عزم‌و ایمان برای خدمت بملت‌و وطن هستم . مانعی درراه نیست که‌ازعزم‌وایمان مابکاهد زیرا مابا‌افراد ملت‌تکیه داریم . من فردی ازافراد این ارتش هستم وارتش جزئی ازاجزاء این ملت میباشد. همه‌ما برای خدمت بملت ووطن میکوشیم . سعی‌ما براینست که‌مصلحت‌اجتماع رارعایت کرده باشیم . مصلحت فرد درمقابل مصلحت اجتماع‌ذوب میشود وناپدید میگردد .

مادرمقابل هرکسی که‌نیت‌تجاوز بوطن‌مارا داشته باشد یکپارچه‌و متشکل وبانیروی آهنین وفولادی میباشیم .

سرایت خواهد کرد .

نورخیر وعمران برای این‌ملت بچشم میخورد . نورعزم وایمان و آزادی ورهائی عراق‌رافرا گرفته است وبکشور های عرب حتما سرایت خواهد کرد .

مابا برادران خودمان که در کشورهای دیگر برای آزادی و رهائی میکوشندهمکاری میکنیم. ماباهرکسی که‌خالصانه برای‌رهائی از ظلم وبیداد میکوشد همکاری میکنیم. این‌رابرای یادآوری شما گفتم که‌باید همیشه باین‌قبیل افراد کمك کرد.

جمهوری جاویدان شما برای آزادی ملت عرب‌مبارزه کرده و میکند .برای فلسطین‌هم مبارزه‌ای درپیش داریم . عراق‌قبلا هم‌برای استقلال تونس‌ولبنان مجاهدت‌کرد ولی امروز برای فلسطین واسترداد اجزای یغماشده‌اش تلاش‌میکند.

ارتش عراق در گذشته برای فلسطین جنك‌کرد . مابگفته های مغرضین توجه نداریم بلکه واقعیت رامدنظر داریم .روزی که صهیونیستها جنك‌را شروع‌کردند این ارتش باعزم درخاك فلسطین بجنك پرداخت .

مابرای رهائی مردم فلسطین‌از وضع رقت‌باری که‌دارند وبرای‌حل اساسی مسئله فلسطین طرحی را ارائه دادیم . این الهام صحیح و اقدام صحیحی می‌باشد و برای اجرای آن هرکمکی خواهیم کرد.

سارق اول و دوم

بار سنگین هرکاری را کسی بدوش میگیرد که‌ازانجام آن‌کار منتفع میشود.درموردمردم‌فلسطین خودشان باید بار سنگین این مجاهدت را بدوش بگیرندو ما کمکشان خواهیم کرد .

مردم فلسطین بایددست سارق اول یعنی اسرائیل راازخاك وطن خودشان کوتاه‌کنند .سارق دوم‌و سوم اردن‌ومصر می‌باشند که‌باید دست ازقسمتهای الحاقی فلسطین بردارند وبمردم فلسطین بسپارند . میگویند که‌طرح من در موردفلسطین یك طرح‌خیالی است. گویندگان این کلام بیچارگانی بیش نیستند. این بیچارگان قبلاهم فکرمیکردند که حکومت ستمگر قبل‌از ۱٤ ژوئیه ۱۹۵۸ درعراق به‌قدری‌زورمند است که کسی رایارای مقاومت با اونخواهد بود. ولی‌آن دولت‌ستمگر کجا رفت؟ رهبران دولت کجا شدند؟

طرح من درباره فلسطین خیالی نیست بلکه واقعیت دارد وبرحق است. از کشورهای عربی ومردم فلسطین میخواهم که طرح مرابه مرحله اجرا درآورند. من برای مردم فلسطین سرباز وتجهیزات‌و مال وسلاح‌کافی کنار گذاشته و قدم به‌قدم از آنها پشتیبانی خواهم کرد.

۵۰۰هزار لیره

مبلغ پانصد هزار لیره استرلینك بعنوان کمك برای اجرای اولین مرحله عملی طرح فلسطین حاضر داریم. ماگر چیزی راگفتیم‌انجام هم میدهیم. همانطور که انقلاب۱٤ ژوئیه رابه ثمر رساندیم . نیروی اراده وعزم وصبر برباطل وقوای اهریمنی غلبه میکند. مردم‌فلسطین باداشتن اراده وعزم میتوانندغالب آیند .اگر این طرح به مرحله‌اجر درآید بزودی مردم‌فلسطین در کشور مستقل خودشان به آرامش وراحتی زندگی خواهند کرد.

مایك ملت مسالمت جو هستیم که‌بزیور صبر وایمان واراده‌نیرو. آراستگی داریم وبکسی تجاوز نمیکنیم.

فلسطین مورد حمله قرار گرفت‌و موضوع بسازمان ملل ارجاع‌گردید سازمان ملل متحد بدون توجه به افکار مردم فلسطین وبدون اینکه برای مردم فلسطین حق‌تعیین - سرنوشت قائل شود آن‌را میان عرب ویهود تقسیم کرد. سپس نتوانست نظریه خودش‌را اجرا کند.

ولی مردم فلسطین میتوانند هر طرحی راکه صحیح بدانند برای رهائی واستقلال کشور خودشان اجراکنند.

مایك دولت مسالمت هستیم وبه کسی تجاوز نمیکنیم ولی قبول نداریم که کسی به‌ما یاپسرعموهای ماتجاوز کند.

من طمعکاران رامتهم میکنم که از راه راست منحرف شده ودست بسرقت وتجاوز نسبت به پسرعمو های خودشان شده اند.من‌از مردم فلسطین پشتیبانی میکنم وبرای‌دادن هرگونه کمك به‌آنها آماده‌ایم بشرط اینکه کمك برای مردم فلسطین صرف شود نه‌اینکه برای عده‌ای فاسد ومنحرف ازراستی و صداقت باشد.

عراق‌مال واسلحه زیاد دارد ولی بکسی تجاوز نمیکند وبهرملتی که مایل به‌آزادشدن باشد کمك می کنیم.

ایران تهدید میکند

حقوق ملل به‌آنها باید داده شود وباید برای آنها حق‌تعیین سرنوشت قائل شد. این راه‌صحیح رسیدن دنیا بصلح‌وآرامی میباشد. استعمار پس‌از آنکه از ضربت ۱٤ ژوئیه بهوش آمد ودید که مامشغول‌انجام خدمات اقتصادی وعمرانی هستیم یکبار دیگربرای نابود کردن کشور ماکمین نشست.

کشور ماپیش‌از اینها مورد تجاوز قرار گرفته وهمه‌روزه مورد تجاوز قرار میگیرد. رادیوهای بیگانه و روزنامه‌ها وپارلمانها بما شروع به حمله کردند.

وزیر امور خارجه جمهوری عراق بزودی گزارشی از سلسله تجاوزاتی که‌ایران بماکرده است‌تهیه‌خواهد کرد. ایران صلح‌راتهدید میکند و باید مسئولیت این‌امررا بعهده‌بگیرد ایران حق‌همسایگی وهمسایگان رارعایت نمیکند وبما تجاوز مینماید مانسبت به‌تعهدات بین‌المللی‌وقرار دادهای موجود احترام قائلیم وآنها رااجرا مینمائیم. حقانیت عراق‌آشکار است.

رادیوهای بیگانه مدعی شده‌اند که مانیروی خودرا به منطقه بصره حرکت داده‌ایم ولی تمام جهانیان میدانند که ماحتی یك نفر از سربازان خود راتااین لحظه به‌طرف بصره حرکت نداده‌ایم ولی قادر هستیم که هرطمعکاری را در چند لحظه ازپای درآوریم .من طالب‌جاه ومال نیستم بلکه طالب خدمت‌بشما مردم عراق میباشم.

سرباز نفرستاده‌ایم

ماسربازان خودرا حرکت‌نداده‌ایم ولی درلحظه حساس اقدام خواهیم کرد ومتجاوزرا بعقب میرانیم.

خواهران !برادران! یاد آوری‌می کنم که مانمیتوانیم بملل عرب و همسایگان وصلح جهانی خدمت کنیم مگر اینکه درمقابل تجاوزایستادگی نمائیم ومتجاوز را مغلوب کنیم.

جمهوری عراق صادقانه به ملل همسایه کمك خواهدکرد تااستقلال وآزادی خودرا بدست آورند.عراق دربدی وخوبی شریك همسایگان آزادی طلب خود میباشد.

خواهران !برادران! امنیت وصحت ورفاهیت وعمران وکارخانه‌ها و کارگاهها دراین کشور متمرکز خواهد شد وبفرزندانش خیر و برکت زیادی خواهد رسید وبه‌سایر اعراب هم سرایت خواهد کرد.

دانشجویان مصری پلیس بلغارستان را زدند

وین- ۲۸ دسامبر- آسوشیتدپرس - خبرگزاری‌رسمی بلغارستان خبردادکه چند تن ازدانشجویان مصری‌که در پایتخت بلغارستان به تحصیل اشتغال دارند به مبارزه با پلیس بلغارستان پرداخته وافرادپلیس‌رامورد حمله‌قراردادند

«بتا» خبرگزاری رسمی بلغارستان اعلام کرد این دانشجویان‌اوباشی کرده واز مهمان‌نوازی بلغارستان سوء استفاده کرده‌اند ونظم وامنیت رابرهم زده‌اند.

مقامات رسمی بلغارستان اعلام کرده‌اند که‌بعدازاین مراقبت‌سختی معمول خواهند داشت تانظایر این حادثه تکرار نشود.

زدوخورد باکمونیستها

اخبار غیررسمی حاکی است که‌در مدارس بلغارستان میان‌دانشجویان ناسیونالیست وکمونیست جمهوری متحده عرب زدوخورد درگرفته‌است وافراد پلیس بلغارستان بوسیله عناصر ناسیونالیست که‌از دخالت آنها بنفع کمونیستها عصبانی شده بودند مضروب شده‌اند.

ولی خبرگزاری رسمی بلغارستان این خبررا تکذیب‌میکند وزدوخورد راناشی ازبدمستی قلمداد مینماید.

دودانشجوی مصری بنام محمد خالد طحان ومحمد سعید بغدادی دانشجوی دیگری رابنام کامل‌سلیم دربرابر ناهارخوری دانشجویان مورد حمله‌قرارداده بودند واورازخمی کرده بودند.

افراد پلیس بلغارستان خواستند طرفین راجداکنند ولی بوسیله طحال مضروب شدند روزبعد نیز حوادث مشابهی روی داد لذاپلیس بااقدامات تامینی مبادرت ورزید.

مانور زمستانی ارتش عراق

بغداد- ۲۸دسامبر - خبرگزاری فرانسه -اخیرا ارتش عراق در منطقه مسیب دست به‌مانور های زمستانی زده‌است .

دراین مانور نیروهای پیاده‌نظام- توپخانه و تانك وهواپیما شرکت کردند .

نیروهای حمله‌کننده بیاری‌وسائل مکانیکی که‌توسط چتر درپشت نیروهای مدافع‌فرودآورده بسرعت پیشرفت کردند .

نیروهای مدافع وظیفه داشتند فورا دست بحمله متقابل زده و ضمنا پشت سرخود را پاك کنند.

بموجب اظهارات سعید حسین‌که مانور تحت رهبری وی انجام‌گرفت عمل نیروهای مدافع سریع وموثر بوده‌است و نتایج رضایتبخشی‌اخذ گردید .سعید حسین فرمانده لشگر اول عراق‌است .

پارلمان فرانسه بسیاست دوگل حمله کرد

پاریس- ۲۸ دسامبر- خبرگزاری فرانسه - موریس کوودومورویل وزیر امورخارجه فرانسه طی بحثی‌درمجلس ملی فرانسه دراطراف سیاست خارجی فرانسه گفت از نظر فرانسه اتحادیه آتلانتیك وشرکت امریکا در دفاع اروپا هیچگاه به ضرورت امروز نبوده‌است.

وی‌اضافه نموددرطول‌هفته‌های اخیر خیلی‌هاازبحران دراتحادیه‌اتلانتیك صحبت کردند .

اماآیا میتوان گفت که فرانسه نسبت به‌اتحادیه اتلانتیك بی‌توجه شده است . بدون شك اینطور نیست بلکه‌موضوع اساسی‌اینست که‌درطی دهسال اخیر شرائط عمومی جهان تغییروتحول یافته است .

دفاع جهانی

امروز منظورازدفاع دفاع‌جهانی است ونباید تصور کرد که‌دفاع اروپا ازدفاع‌سایر قسمتهای جهان مجزا است حقیقت دیگری که برای جهان آزاد وبخصوص‌برای فرانسه اهمیت زیادی دارد مسئله دفاع افریقااست فرانسه نه تنها سبب تضعیف دفاع جهان آزاد شده است بلکه کمك فرانسه‌به امنیت اروپائی افزایش یافته‌است.

وزیرامور خارجه فرانسه سپس به‌مسئله آلمان‌اشاره کرده وگفت غرب‌باید در برلن باقی بماند تا آزادی مردم‌برلن‌را محافظت‌کند.

وزیرامورخارجه فرانسه اضافه‌کرد نبایدنسبت‌به‌موفقیت‌های کنفرانس سران زیاده روی کرد شاید کنفرانس سران بتواند مسئله‌برلن را به‌نحوی که‌بآزادی وحقوق‌مردم برلن‌لطمه‌ای وارد نیاورد حل‌کنند وهمچنین درمورد خلع سلاح‌بین شرق و غرب توافقهائی صورت گیرد. این‌خودتااندازه ای‌موفقیت محسوب‌میشود وبدین‌ترتیب‌ملاقات سران راتوجیه میکند .

تشویق به‌انزوا

ناطق سپس گفت پس‌از سفر خروشچف باامریکا ماوارد یك مرحله جدیدی درمناسبات جهانی شدیم غرب‌در سال ۱۹۵۸ حس میکرد که تحت‌تهدید میباشدولی امروز مادرآستانه تشکیل‌کنفرانس سران هستیم .امروز کلمه خلع سلاح برروی تمام لبهااست این نتیجه قاطع‌بودن روشی بود که‌ما بامتفقین خوداتخاذ کردیم .

پس‌از کوودومرویل ادگار فور نخست‌وزیر اسبق ونماینده کنونی پارلمان فرانسه سیاست ژنرال - دوگل راسخت موردانتقاد قرارداد وگفت این‌سیاست فرانسه سبب میشود که‌امریکا باردیگر ازامور اروپا کناره گیرد وبه‌انزوا طلبی گذشته خودباز گردد .ادگارفور ازطرف عده‌زیادی از نمایندگان پشتیبانی شد .

بزرگترین کلاهبرداری ورزشی شوروی

مسکو- ۲۸دسامبر- خبرگزاری فرانسه- روزنامه کمسومولکایاپراودا ارگان سازمان جوانان حزب کمونیست شوروی در آخرین‌شماره خود ازروی بزرگترین کلاه‌برداری وافتضاحی که‌در تاریخ ورزش شوروی روی داده است پرده‌برداشته است.

روزنامه کمسومولسکایا پراودامی نویسد الکسی‌ماروزونف که یکی از سرکارگران کارخانه فلزکاری مسکو میباشد یك‌تیم فوتبال‌قلابی تشکیل داده بود ونام این تیم فوتبال را دینامو گذاشته بود از آنجائی که مردم شوروی به‌افراد تیم دینامو به‌چشم قهرمانان ملی مینگرندالکسی ازاین نام سوءاستفاده کرده وبه شهرهای کوچك شوروی مسافرت مینمود واینطور شایع میساخت که تیم دیناموی حقیقی امروز دراین شهر مسابقه خواهد داد. مردم همه درخرید بلیط سرودست می شکستند ولی باتعجب مشاهده می نمودند که تیم دینامو درمسابقه‌با تیم محلی آنها شکست میخورد.

روزنامه‌ارگان سازمان جوانان حزب کمونیست شوروی میافزاید الکسی بدین ترتیب درچندین شهرمختلف مسابقات فوتبال ترتیب داده وازاین طریق چندین هزار روبل بدست آورده اما درهمه مسابقات باشکست روبرو شد وآبروی تیم دینامورا برد.

مشت این تیم هنگامی بازشد که تیم قلابی دینامو دریکی اززمینهای اوکراین مشغول دادن مسابقه بود ودرهمان موقع رادیو وجراید مسکو خاطرنشان نمودند که تیم دینامودر مسکو مشغول دادن مسابقه است. مردم قضیه‌را فهمیدند وافتضاح بزرگی برخاست .

۹٦ میلیون مسافر هواپیما

پاریس- ۲۸دسامبر- خبرگزاری فرانسه -بموجب آماری که‌سازمان هواپیمائی بازرگانی جهانی‌انتشارداده است درسال۱۹۵۹ تعدادمسافرینی که‌باهواپیما مسافرت کرده‌اند ۹٦میلیون نفربوده است. کشورهای شوروی وچین کمونیست جزو این ورویه اورا انتقاد می‌نمایند.

بدین‌ترتیب ازسال ۱۹٤۹تاکنون ده‌درصد برتعداد مسافرین‌هوائی افزوده شده است.

جورنال آمریکن مینویسد:

بانك‌جهانی نبایدبه‌مصر قرضه‌بدهد

طبق قرارداد بین‌المللی سال ۱۸۸۸ کانال سوئز باید درزمان صلح وجنك بروی کشتیهای کلیه‌کشورها باز باشد

نیویورك-۲۸دسامبر - یونایتدپرس - نشریه جورنال آمریکن درسرمقاله امروز خود ازبانك جهانی خواست تا ازپرداخت قرضه برای تعمیر کانال سوئز خودداری کند تاجمهوری متحد عرب کشتیرانی اسرائیل را ازکانال مجاز سازد .

این مجله مینویسد طبق قراردادبین‌المللی ۱۸۸۸ کانال باید درزمان‌صلح و جنك بروی کشتیهای کلیه کشور هابازباشد .

اما ناصر علی رغم این پیمان‌ازچند سال قبل کانال رابروی کشتیهای اسرائیل بسته‌است .

درحال جنك

بهانه مقامات مصری آن‌است که مصر واسرائیل درحال جنك هستند. اما امروز بانك جهانی تصویب میکند که ٥٦میلیون دلار برای توسعه این کانال دراختیار مصر گذاشته شود حال آنکه مصر کلیه قوانین بین‌المللی ناظر بروجود بانك را بابستن کانال بروی اسرائیل زیرپا گذاشته‌است . حتی دوروز پیش از تصویب قرضه یك کشتی یونانی حامل سیمان اسرائیل از طرف مقامات مصری بازداشت‌شد. حال آنکه به‌هامرشولدقول داده بودند درکانال به‌اینگونه اقدامات دست بزنند .

حال‌باپرداخت این پول درواقع مصر را در شکستن قواعد بین‌المللی تشجیع میکنند پس چه دلیلی دارد که اسرائیل این قواعد را رعایت کند ؟

تقدیر ازیك پزشك عالیقدر

جناب آقای پروفسور امامی

اینجانب دکترتیرداد فخرائی که اعصاب ازدست‌رفته‌خود را دراثر درمان بامتد شفابخش‌پروفسور امامی بنام (تونیك‌ام)بازیافته‌ام بدینوسیله ازاین استاد مسلم علم‌طب‌سپاسگزاری مینمایم ودرضمن بنام یك‌پزشك ویك‌دلسوز اجتماع بکلیه کسانیکه مبتلا به‌ناراحتیهای (روحی -عصبی مرض قند- اعتیادات الکل-تریاك ومشتقاتش -هروئین ومرفین وسیگار) میباشند جداو صمیمانه توصیه میکنم که راه‌راکوتاه کرده وهرچه زودتر خودراتحت درمان شفابخش این استاد قرار دهند اینجانب کشف بزرك متدشفابخش (تونیك‌ام)رابه آقای پروفسور امامی تبریك عرض مینمایم ومتدایشان رااکسیر تجدید حیات می‌نامم.

آ-۲۷٦۳۳ ۱-۳ دکترتیرداد فخرائی

فروشگاه کارخانه کالباس‌سازی امیریان

بزودی درخیابان شاهرضا اول ویلا افتتاح میشود

فرآورده‌های تازه این فروشگاه انواع‌مختلف‌گوشتهای پخته وخام را دردسترس مشتریان محترم میگذارد.

آ-۳۵۷۹٤

آگهی

درباره تاسیس یک کارخانه قند در استان پنجم (کرمانشاه)

درتعقیب آگهی مندرج در روزنامه‌های اطلاعات وکیهان مورخ ۱۳ آذرماه ۱۳۳۸ راجع بتاسیس کارخانه قند در استان پنجم باطلاع عموم میرساند که درنظر است برای تهیه کار وافزایش قوه تولید کشور یک کارخانه قند با سرمایه پانصد میلیون ریال منقسم به پنجاه هزار سهم ده هزار ریالی بانام تاسیس شود از علاقمندان وعموم اهالی کشور که مایل بخرید سهام میباشند تقاضا میشود که چهل درصد بهای سهام مورد تقاضای خود را بحساب جاری شماره ٦۷۷۸٤- بانك ملی ایران -شعبه مرکزی وحساب جاری شماره ۱۹۳۷۵ بانك صادرات ومعادن شعبه فردوسی وحساب جاری شماره ۳٦۷۳۳ بانك بازرگانی ایران -شعبه مرکزی ویا شعب همان بانکها در کرمانشاه پرداخت فرمایند از اهالی محترم سایر شهرستانها تقاضا میشود که وجه سهام خود را بحسابهای مذکور حواله ومراتب را به نشانیهای زیر اعلام فرمایند :

بمحض اینکه فروش سهام بحد نصاب قانونی رسید مراتب باستحضار صاحبان وجوه پرداختی (صاحبان سهام) خواهد رسید وبلافاصله نسبت بانتخاب هیئت مدیره وتاسیس رسمی کارخانه اقدام خواهد شد

نشانی فعلی : تهران -خیابان صفی -ساختمان نمازی -شرکت سهامی نوکار -تلفنهای ۳۷۵۰۳ / ۳۰۵۲۷٦

کرمانشاه -جنب ستاندار -آقای حشمت‌الله ابراهیمی زنگنه

مهندس احمد زنگنه

زن قهرمان به مردان بزرك کمك میکند

دکتر باربارامور باپاهای تاول زده‌اش

لندن- خبرگزاری فرانسه - ۲۸دسامبر - بانو «دکتر مور» که درمدت هفت شبانه روز پیاده‌فاصله ۵۹۰ کیلومتری ادینبورك - لندن را پیموده و اینك در بیمارستان بمواظبت‌پاهای تاول زده خودمشغول است ،امروز اعلام داشت که تصمیم گرفته دعوت روسها را برای مراجعت بروسیه بپذیرد .

نامبرده اظهارداشت که تصمیم دارم این دعوت را برای‌ادامه‌تحقیقات زیست شناسی قبول کنم .

بانوی نامبرده دکتر ،مهندس و وکیل دعاوی و قهرمان بوده و اینك مدت ۲٦سال‌است که‌درباره تاثیر مواد غذائی روی اعضای‌بدن مطالعه میکند .

باربارا مورامیدوار است که بمردان بزرك جهان‌برای طول عمرشان کمك کند .

نامبرده میگوید در انگلستان کسی بمن کمك نمیکند .ممکن است روسها آزمایشگاهی درقفقاز باختیار من بگذارند تابه‌مطالعات خود ادامه دهم .وی اصلا روسی است .

ازفرداصبح

سینما رویال

شب سخت تابستان

بازیر نویس کامل فارسی

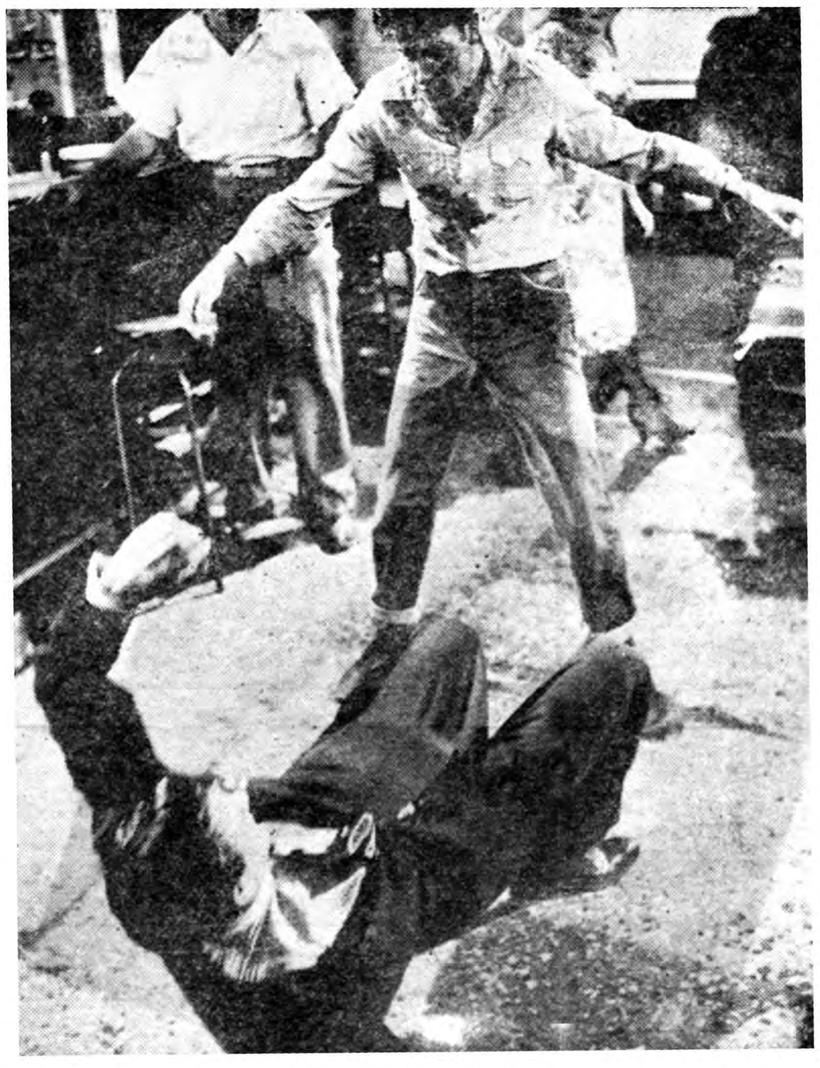

باشرکت: لسلی نلسن- کلن میلر

پرماجراترین وقویترین داستانی که ممکن است در«یکشب گرم تابستان» اتفاق افتد

آ-۳۵۷٦۰

کشور جدیدی در آفریقا مستقل میشود

کامرون باسه میلیون جمعیت خود بزودی عضو سازمان ملل متحد خواهدشد

پاریس ـ ۲۸ دسامبر ـ رویتر ـ یك دولت جدید افریقائی با سه میلیون جمعیت در اول سال ۱۹۶۰ مستقل خواهد شد .

قرار داد شناسائی استقلال کامرون فرانسه از روز جمعه آینده معتبر خواهد بود . این قرار داد شامل ترتیباتی جهت همکاری سیاسی ، نظامی ، اقتصادی وفنی بین فرانسه وکامرون است وروز نوئل درپاریس بامضای میشل دبره نخست‌وزیر فرانسه و«آمادو آهیدجو»نخست‌وزیر کامرون رسید .

سرزمین آلمانی

کامرون تا پایان جنك اول‌جهانی متعلق به آلمان بود و پس‌از آن قیمومت آن به فرانسه داده‌شد که تحت نظر جامعه ملل وبعد سازمان ملل متحد آنرا اداره کند .انتظار میرود فرانسه بزودی پیشنهاد عضویت کامرون را در ملل متحد پیشنهاد کند .

کامرون ۱۶۶ هزار و ۷۹۶ میل مربع مساحت دارد و از لحاظ‌منابع طبیعی فقیر نیست.

فرانسه و کامرون با هم سفیر مبادله خواهند کرد و کامرون تا شش ماه دستگاه اداری خود را تشکیل داده برای انتخابات ژوئیه آینده آماده خواهد شد .

این کشور جدید در منطقه فرانك خواهد ماند و فرانسه در زمینه های لازم به آن کمك خواهد کرد. یك سال‌پیش ملل متحد اصولا پایان قیمومت کامرون را پذیرفت و آن کشور را مستحق استقلال‌دانست.

★ بقیه خبرهای خارجی ★

امریکا ۴۸۵ میلیارددلار تولید میکند

نیویورك ـ ۲۸دسامبر ـ رویتر ـ ۱۵نفر از اقتصاددانهای بزرك‌امریکا پیش بینی کردند که اقتصادیات امریکا طی سال ۱۹۶۰ همچنان توسعه خواهد یافت و ارزش تولید کلی این کشور در سال آیندهبالغ بر۵۱۵میلیارد دلارخواهد بود. در حال حاضر ارزش میزان تولید امریکا در حدود ۴۸۰تا ۴۸۵میلیارد دلار است وانتظار میرود که‌درسال آینده بر میزان مزبور ۵ درصد افزوده شود وبرقم ۵۱۵ میلیارددلار برسد . اقتصاد دانهای مزبورخاطر- نشان میکنند که پیش بینی های آنها بر این اساس است که‌دیگر وقفه ای در تولید فولاد روی ندهد واز میزان ذخیره آن نیز کاسته نشود .امسال کارگران فولادامریکا به طویلترین اعتصاب در تاریخ اعتصابات امریکا دست‌زدند وطبق قانون تافت ـ هارتلی به آنهادستور داده شد که پس از ۸۰ روز برسر کار برگردند . مدت مزبور درسال آینده پایان میپابد .

۵۰ افغانی کشته شده اند

کراچی ـ ۲۸ دسامبر ـ یونایتدپرس ـ طبق گزارشهای مطبوعاتی مقامات افغانی‌ورود به قندهار را از چندی پیش که در آنجا شورشی روی داد ممنوع ساخته اند . آخرین گزارشها حاکی است که تاحال ۵۰ نفر در حوادث این شهر کشته شده اند .

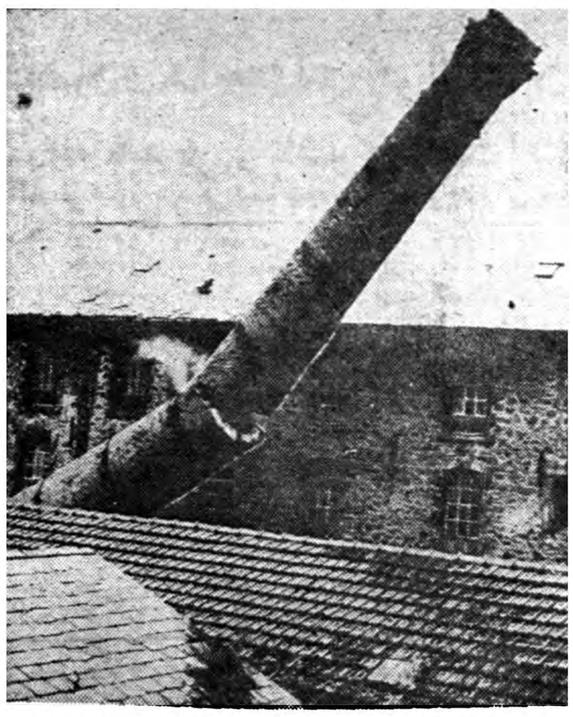

یك دودکش ۳۶ متری در وسط یك محله مسکونی «لیموژ»فرانسه بطور «داوطلبانه» فرو ریخت . یك‌کارخانه چینی سازی قدیمی درلیموژ در شرف خراب شدن بود کارشناسان برای خراب کردن دودکش آن طریقه نوینی‌بکار بردند باین معنی که شمع های‌اطراف آنرا آتش زدند ودودکش بمیل خود در محوطه آزادی بوسعت ۴۰متر فرود آمد .

خبرگزاری فرانسه

ویلی برانت رقیب انتخاباتی آدنائر میشود

بن ـ ۲۸ دسامبر ـ آسوشیتدپرس ـ مقامات حزب‌سوسیال دمکرات آلمان غربی بنحو روزافزونی نام ویلی برانت شهردار برلین غربی را برای رقابت با آدنائر درانتخابات ۱۹۶۱ میبرند.

ویلی برانت ۴۶ ساله تقریبانصف سن آدنائر را دارد . آدنائر تاکنون دو بار در انتخابات «اریش اولنهائر» رهبر کنونی حزب سوسیال دمکرات را شکست داده است . والنهاور گفته است که در انتخابات ۱۹۶۱ دیگر کاندیدای صدارت عظمی‌نخواهد بود .

بنظر می رسد که رهبری حزب سوسیال دمکرات متمایل براست شده است و کاندیدای بعدی‌صدارت عظمی یا دست راستی ویا میانه‌رو خواهدبود.ویلی‌برانت یك‌سوسیالیست میانه رو است ولی درسیاست خارجی رویهمرفته از همان سیاست و فلسفه آدنائر پیروی می کند.و بالطبع بی طرفی حزب سوسیالیست مخالف است

مهمترین رقیب برانت برای‌نامزدی صدارت عظمی در حزب سوسیالیست پروفسور کارلو اشمیت ۶۲ ساله‌است که‌از نویسندگان و فضلای آلمان است.ودر سیاست خارجی بیشتر هوا دار بی طرفی است .

سلام به برادرم عبدالناصر

خرطوم ـ ۲۸ دسامبر ـ آسوشیتد پرس ـ ژنرال عبود نخست‌وزیر سودان از شعبه خرطوم دانشگاه قاهره خواهش کرد تا سلام اورا به «برادرم جمال عبدالناصر» برسانند .

اظهارات عبود به مناسبت جشن پایان تحصیلی شعبه مزبور در یکشنبه شب ایراد شد .

ژنرال عبود از دانشگاه قاهره ددجه دکتری افتخاری در حقوق دریافت داشته است

هنوز می‌میرند

توکیو ـ ۲۸ دسامبر ـ رویتر . مقامات بهداری هیروشیما امروز گزارش دادند که در عرض سال جاری ۳۸ نفر از آسیب دیدگان بمب اتمی سال ۱۹۴۵ دربیمارستان درگذشتند .

تشخیص پزشکان نشان میدهد که فوت ۱۲ نفر آنها بعلت سرطان خون و ۸ نفر بعلت عوارض کبد و ۱۱نفر بعلت کم خونی و ۴ نفر بعلت سرطان ریه بوده است .

دمکراتها ازانصراف راکفلر خوشحالند

واشنگتن ـ ۲۸دسامبر ـ یونایتد پرس ـ رهبران حزب دمکرات‌اعلا میکنند که انصراف راکفلر از نامزدی در انتخابات ریاست‌جمهوری برشانس آنها برای پیروزی افزوده است آنها میگویند که‌شکست‌دادن ریچارد نیکسون آسانتر از راکفلر است وانصراف فرماندار نیویورك پیروزی رهبران قدیمی حزب‌جمهوری خواه بشمار میرود . سناتورجانسون رهبر حزب دمکرات درسنا که‌یکی از نامزدهای انتخابات‌ریاست‌جمهوری است.اظهار داشت که اکنون دیگر مسلم است که نیکسون از طرف حزب جمهوریخواه نامزد ریاست جمهوری خواهد شد واین‌نکته‌نشان میدهد که در حزب‌جمهوری‌خواه برای راکفلر ترقیخواه جائی‌نیست.

جالبترین حوادث جهان

آقاو خانم ویلیامس که ساکن ویلیت هال انگلستان هستند چند روز پیش مطلع شدند که باید در انتظار چهارمین کودك خود باشند ولی‌آنهامیخواستندتلویزیونی خریداری کنند .یامی بایست مخارج اضافی کودك آینده خودرا تحمل کنندویاتلویزیون بخرند وراه دیگری نیز نداشتند . آنها تصمیم گرفتند که خود را از چنك کودك برهانند و تلویزیون بخرند . وقتی این خبر بگوش همسایه ها رسید همه آنها خانواده ویلیامس راندامت کردند و گفتند شما میتوانید از دست کودك بدنیانیامده رهائی یابید ولی از زبان همسایه ها و شماتت آنها در امان نخواهید بود. آقا و خانم ویلیامس بالاخره از تصمیم خود صرفنظر کردند واکنون در انتظار چهارمین کودك خود هستند . ولی همچنان آرزو دارند که تلویزیونی بخرند ، ویلیامس باغبان است ودرآمد اوهفته‌ای ۲۱ دلار است .

رازموکی چوپان ، گله‌را بجلو انداخته واز میان کوه های ناحیه‌جنوبی‌یوگسلاوی‌به خانه خود می رفت ، شب نزدیك می شد وچوپان‌عجله داشت که زودتر بده برسد. ولی ناگهان صدای شدید چهار سك نیرومند گله بلند شد ویك گربه وحشی بزرك ودرنده‌بسوی رازموکی‌حمله‌ور گردید . سگها بطرف‌گربه وحشی حمله کردند وجنك خونینی میان آنهاو گربه وحشی در گرفت . این‌جنك که سر انجام با کشته شدن گربه وحشی پایان یافت‌دو ساعت طول کشید وسگها نیز بشدت مجروح شدند .

***

برمیزان جرائم نو جوانان ژاپنی پیوسته افزوده میشود پلیس توکیو گزارش میدهد که طی ماه های آوریل و سپتامبر ۱۲ در صد برمیزان نو جوانانی که دستگیرشده اند افزوده شده است .طی مدت مذکور ۴۳۵ هزار نفر از جوانان باز داشت شده‌اند آنان متهم به سرقت ـ قتل- تجاوز به زنان ودختران و سایر جرائم جنسی و حمله‌و تهدید هستند . ۴۰ در صد از دستگیر شدگان نوجوانانی هستند که ۱۸ تا ۲۰ سال و ۱۶ در صد ۱۶تا ۱۸ سال و۲۵ در صد ۱۴ تا ۱۶ ساله هستند .

***

در یکی از خیابان های بسیار پر جمعیت لوس‌آنجلس سگی ناگهان میان جاده پرید ودرنتیجه حوادث زیر رویداد: ۵۰ اتومبیل بشدت‌آسیب دیدند ، ۱۱ نفر مجروح شدند و عبور ومرور برهم خورد و سپر هداد زیادی اتومبیل ها به عقب اتومبیل های جلو اصابت نمود و خسارات زیادی وارد آمد . سك کشته شد و تقریبا یك ساعت طول کشید تا عبور و مرور به حالت عادی برگشت.

شرکت سهامی ایران ترانسپورت بانک

Albion Leyland Commell

باطلاع مشتریان گرام خود میرساند که کامیونهای کمپرسی ۴ تن و ۵ تن و سوپرهیپو (۱۰ تن) رسیده است .

آدرس: خیابان قزوین چهارراه عسگری

تلفنهای: ۲۲۳۶۲-۲۹۱۲۹

آ ـ ۳۵۴۷۴

اظهار تشکر

بدینوسیله‌ازجناب سرگردشهرستانی‌ریاست محترم کلانتری۲ومامورین تحت سر پرستی ایشان‌آقایان جناب‌سروان نباتی‌وجناب سروان نصرتی وپاسبانهای شماره ۱۹۵۴ ـ ۱۶۵۴ ـ ۲۰۴۸ که دو شب پیش از حریق احتمالی مغازه اینجانب جلوگیری بعمل آورده‌اند نهایت تشکر و قدردانی را مینماید .

مدیر سالن دوزندگی مهر ـ حاجی مهرشاد

آ ـ ۳۵۶۷۴

دکتر جناب زاده

امراض مقاربتی و مجاری‌ادرار سوزاك تازه و کهنه وضعف قوای تناسلی امراض زنانه نازائی‌خیابان منوچهری مقابل‌کوچه دبیرستان ژاندارك.

وارد شد

رادیاتورهای فولادی ساخت آلمان

و

رادیاتورهای چدنی ساخت بلژیك

نماینده انحصاری: شرکت شعله خاور. تخت جمشید چهارراه بهار تلفن ۶۹۲۴۷

آ ـ ۳۵۶۳۲

لنگه کفش عروس

اگر در شب عروسی جابماند بهتر از آن است که برای عقدو عروسی او از کارتهای بنجل تهیه کنند واینهمه کارتهای زیبای بنگاه بنفشه (آخرامیریه) راندیده بگیرند !

آ ـ ۲۷۸۶۷

بعلل زیر آکوستیك تایله‌های من بفروش میرسد:

۱ـ صدا وانعکاس آن را کم میکند

۲ـ سقفهای کثیف وکهنه را میپوشاند

۳ـ نقشها ودکور قشنگی بسقف میدهد

۴ـ سقف صاف ومنظم‌ایجاد میکند

۵ـ خریداران من با مصرف این جنس رشد فکری ویا سلیقه بودن خودرا نشان میدهند.

آکوستیك تایل آرمسترانك بهرمقداری که خواسته باشید موجود میباشد.

شرکت سهامی تزئینات ساختمان ـ خیابان رازی ـ کوچهٔ تیمساری تلفن ۴۳۴۳۸

آ ـ ۳۵۶۹۴

امسال شب

ژانویه

در عالیترین و مجلل‌ترین کاباره دانسینك‌خاور میانه

طالار کسری

بی سابقه‌ترین وابتکاری‌ترین برنامه‌هائی که‌تابحال‌درهیچ کجا ندیده و نشنیده‌اید:

شرکت در مسابقه رقص

چاچاچا

مامبو

تانگو

باجایزه مجانی:

ترانه‌های دلپذیر

ویکن

همراه‌بانوای شورانگیز گیتار او

وصدها سرگرمی بی‌نظیر

وجالب دیگر

میز را حتما رزرو فرمائید

دروازه دولت نبش بهار

تلفن ۴۹۹۱۳

طالار کسری ـ طالار کسری ـ طالار کسری ـ طالار کسری

آ ـ ۳۵۷۱۰

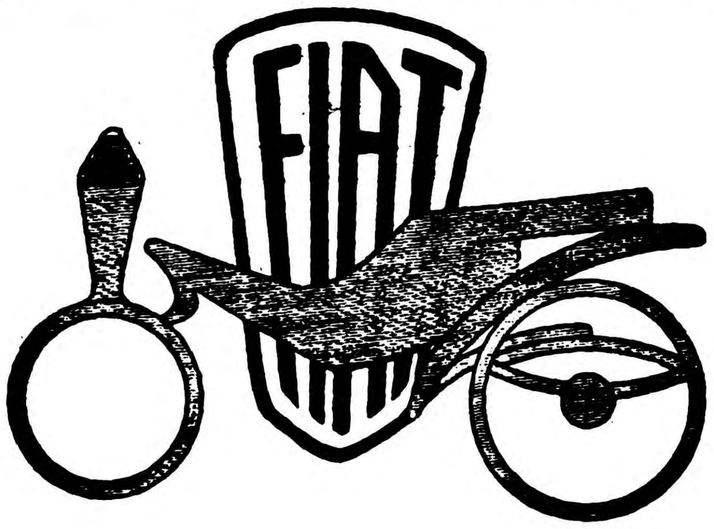

یکشنبه ۶ دیماه ۱۳۳۸

روز قرعه‌کشی جایزه بزرگ فیات

۱۰۰،۰۰۰ کیلومتر بنزین مجانی است

از کلیه خریدارانی که کارت جایزه فیات را در دست دارند بدینوسیله دعوت میشود از ساعت ۴ بعدازظهر در مراسم قرعه‌کشی به نمایشگاه فیات تشریف بیاورند

آدرس: دروازه دولت جنب پمپ بنزین نمایشگاه فیات

آ ـ ۳۵۷۳۲ ۱ـ۳ یونیورسال

اطلاعات اقتصادی

لزوم ثبات سیاستهای اقتصادی

درشماره گذشته گفتیم که تنها بصرف اعطای وامهای صنعتی و معافیتهای مالیاتی صنایع کشور بطرز صحیحی رشدو نمو نمیکند و تازمانیکه محیط مساعدی برای رشد صنعتی وجود نداشته‌باشد صنایع مانمیتواند روی‌پای خودبایستد ودائما مانند نوزادی احتیاج بکمک‌خواهد داشت .از عواملی که‌جهت پیشرفت صنایع‌نام‌بردیم یکی‌ثبات‌سیاستهای اقتصادی است ودرحال حاضر سیاستهای بانباتی وجود ندارد مثلا یکروز صدور پنبه بژاپون تحت شرایط مساعدی آزادمیشود وچندروز بعد جلو آن گرفته میشود باچنین اوضاع واحوالی نه‌صاحبان صنایع تساجی داخلی تکلیف خودرامیدانند ونه‌صادرکنندگان‌وبدین ترتیب هیچیك ازاین دودسته نمیتوانند نقشه‌های دراز مدتی برای‌کار خود داشته باشند .مثالهائی ازاین قبیل که‌نماینده عدم ثبات سیاست‌های اقتصادی مامی‌باشد فراوان است ونمونه‌های بسیاری از آن محصوصا درعملیات بانکی مشهود میگردد، یکوقت اعتبارات بدون درنظر گرفتن عوامل گوناگون اقتصادی افزایش خارق‌العاده‌ای پیدا میکند و پس‌از چندی یکباره جلو اعتبارا ت‌تاحد زیادی گرفته میشود وبازرگان و صاحبان صنایع که‌برپایه‌اعتبارات‌معین‌کارخود را توسعه داده‌اند ومعاملاتی درجریان داشته‌اندناگهان‌بامحدودیت‌اعتبارات‌مواجه میشوند. یکروز وجوه‌مورد لزوم اعتبارات اسنادی رامیتوان بتدریج پرداخت کرد وروز دیگر باید همه‌آنرا یکجا پرداخت نمود .یکروز برخی‌از اجناس معافیت گمرکی داده وروز دیگرگمرك آنها افزایش‌می‌یابد .

صاحبان صنایع داخلی که‌باید پیش‌خود حسابهائی رابرای‌سالهای آینده بکنند درتحت چنین اوضاع واحوالی تکلیف خودرانمیدانند .

جان‌منیاردکنیزهنگام بحث دراطراف عمل سرمایه گذاری میگوید وقتی شخصی میخواهد برای‌کار درازمدتی سرمایه گزاری کند چنین درنظر میگیرد که‌اوضاع حاضر برای مدت‌نامحدودی ثابت مانده و تغییر نخواهد کرد ولی‌سرمایه گزاران ماميدانند که آنچه ثابت است تغییر دائمی است و بهمین جهت است که‌بکارهای بزرك که‌منافع آن سالها بعد عاید خواهد شد دست نمیزنند بلکه دنبال کارهائی‌میروند که‌سود سریع دارد وآنهارادرمسیر جذر ومد تغییرات قرار نمیدهد .

واما بایددید علت این تغییرات چیست؟علتش آنست نه‌مایك نقشه اقتصادی هم‌آهنك شده وکاملی نداریم و تصمیماتی که‌اتخاذ میکنیم یك‌جانبه وناپخته است وتمام اطراف وجوانب واثرات وعکس‌العمل‌های مطلوب ونامطلوب تصمیمات خودرابادقت وتیزبینی نمی‌سنجیم مثلا یکروز اعتبارات را زیاد میکنیم بدون آنکه نسبت افزایش اعتبارات رانسبت افزایش تولید بسنجیم ودرنظر گیریم اعطای چه نوع اعتباراتی مفید وچه‌نوع اعتباراتی زیان بخش است وموجب تورم میشود آنگاه پس‌از آنکه تورم حاصل شدناگهان جلو اعتبارات رامیگیریم بازبدون آنکه متوجه شویم این عمل موجب ورشکست عده‌ای میگردد .

برای ایجاد ثبات درخط مشی اقتصادی وجلب‌اطمینان سرمایه گزاران وبازرگانان هیچ‌راهی جزآن نیست که‌دولت سیاست دراز مدتی برای توسعه اقتصادی کشور بادقت ووافع بینی تنظیم کند و سپس برمداران خط مشی خودداردمورد صنایع داخلی وصادرات و واردات وسیاستهای پولی‌ومالی ومالیاتی مشخص سازد تاهر تاجروصاحب صنعتی تکلیف خودرابرای سالهای آینده‌بداند وبراساس آن فعالیت های خوداروفق دهد .

دکتر مصطفی علم

برندگان مسابقه یاقوت

۱ـخانم سکینه ضیائی از تهران برنده یکعدد چرخ خیاطی
۲ـدوشیزه فاطمه بقیمی از تهران برنده یکعدد ساعت نیکسون
۳ـدوشیزه سیمین نقیبی‌فرد از تهران برنده یکعدد ساعت نیکسون
٤ـدوشیزه طاهره منوچهری ازتهران‌برنده یکعددساعت نیکسون
۵ـآقای رحیم ربانی از تهران برنده یکعدد ساعت نیکسون
٦ـخانم زهرا علیمحمد بختیاری از تهران برنده یکعدد بخاری‌ناشویل
۷ـآقای حسین مرادی از تهران برنده یکعدد بخاری ناشویل
۸ـآقای کاظم کاظم‌زاده از تهران برنده یك دست لباس
۹ـآقای توفیق فرخی از تهران برنده یك دست لباس
۱۰ـآقای حبیب ولیخانی از شهرستان مشهد برنده یك‌دست‌لباس

برندگان یاقوت در تهران برای دریافت جوائز خود بنشانی‌لاله‌زار سرای لاله‌زار نبش وویس مراجعه و برنده مشهد بنمایندگی یاقوت‌فلکه شمالی مراجعه وجوائز خود را دریافت دارند .

آ_۳۵٦۸٦

فابل توجه دارندگان

موتورهای دیزل معروف کروسلی

مقداری ازکلیه لوازم یدکی دیزلهای افقی رسید تاتمام نشده خواستاران به :
نماینده انحصاری درایران «**شرکت سهامی‌صنعتی سرشت**» خیابان شاهرضا طبقه فوقانی سینما پلازا تلفن ٦٦٤٤٩ مراجعه فرمائید.

آ_۳۰٤۰۸ ۱ـ۱۵

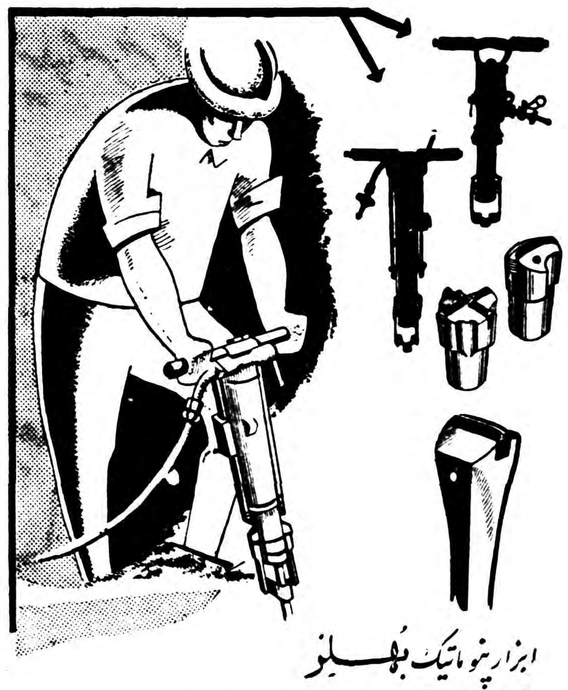

آ_۳۵۷۰۸

شاهنشاه فرمودند :

برای اصلاحات اقتصادی و اجتماعی قوانینی در دست تهیه است

طریقه توزیع درآمد باید طوری باشد که عدالت اجتماعی تامین شود

درتهیه طرح عمرانی سوم باید مراقبت شودکه هیچ طرح‌عمرانی مفید ازقلم نیافتد

در شماره دیروز یك قسمت از فرمایشات ملوکانه را درشرفیابی کار شناسان‌دفتراقتصادی سازمان برنامه باطلاع‌خوانندگان رساندیم اینك نکات تازه‌ای از این‌شرفیابی را که حاوی دستورات سودمند و پر ارزشی در مورد برنامه سوم عمرانی کشوراست بنظرخوانندگان میرسد .

دراین شرفیابی شاهنشاه تاکید فرمودند که‌درتنظیم برنامه‌عمرانی سوم باید نهایت دقت بعمل آید وطرحها وعملیات سرمایه گذاری «کاملا مفید» که برای توسعه سریع اقتصادی کشور ضروری باشد در آن گنجانیده شود و مراقبت بشود که هیچ طرح‌عمرانی مفید ازقلم نیافتد .

در باره هدف های برنامه سوم عمرانی اعلیحضرت همایونی فرمودند : علاوه بر آنکه در آمد ملی باید هرچه سریعتر بالابرود در عین حال بایستی سعی شود طریقه توزیع در آمد طوری باشد که عدالت اجتماعی تامین گردد .

شاهنشاه بعد افزودند که قوانین مهم تازه‌ای در باره طبقات کارگر و نیز جهت اصلاحات ارضی که منجر به بهبود وضع کشاورزان شاهنشاه ازاینکه‌عده‌ای ازجوانان تحصیل کرده و با تجربه دررشته طرح ریزی اقتصادی در دفتر اقتصادی سازمان برنامه دور هم گرد آمده و با اشتیاق کامل در راه حل مشکلات اقتصادی ایران فعالیت میکنند ابراز خوشوقتی نمودند .

ساختمان بدنه اصلی سد دز شروع شد

برای مبادله اسناد وام سد دز هیئتی بواشنگتن میرود

★ **چهارمیلیارد ونهصد میلیون ریال خرج ساختمان سد است**

★ **سد دز ۱۹۰ متر ارتفاع دارد ومخزن آب آن ۳۳۵۰ هزار مترمکعب ظرفیت‌دارد**

بدنبال تعیین برنده مناقصه ساختمان سد دز سازمان برنامه اکنون مشغول اقدام است تا هر چه زودتر وام لازم برای هزینه های ارزی سد را از بانك بین‌المللی ترمیم و توسعه دریافت دارد .

بانك مزبور قبلا با اعزام کار ـ شناسان فنی و هیئت های لازم پیرامون طرح سد مطالعاتی بعمل آورد و موافقت مقدماتی‌را باتامین هزینه های ارزی ساختمان سد نموده است ولی پرداخت وام‌موکول به موافقت نهائی مقامات‌عالیرتبه بانك میباشد انتظار میرود که موافقت نهائی بانك تا یکی دوهفته دیگر اعلام‌گردد و بزودی هیئتی برای مبادله اسناد وام به واشنگتن خواهد رفت .

سد دز از نوع سد قوسی جدار نازك است که صد و نود متر طول دارد و ظرفیت مخزن آن سه میلیون و سیصد و پنجاه هزار متر مکعب بوده و قادر است صدو بیست و پنج هزار هکتار راآب ـ یاری کند .

سد مزبور گذشته از اینکه در ابتدا میتواند صد و سی هزار کیلو وات‌برق‌تولید کندازخسارات فوق العاده‌ای که بعلت طغیان‌رود خانه‌ها وسیل‌هر سال به‌کشاورزان وارد میشد جلو گیری میکند .

قرار داد ساختمان بدنه اصلی سد و کارخانه برق آن بامقاطعه کارامضاء شده‌وبا پایان یافتن حفر تونل انحرافی ساختمان بدنه‌اصلی سد نیز آغاز شده‌است .

ساختمان سددز وتاسیسات برق آن در آبان ماه سال ۱۳٤۱پایان خواهد یافت هزینه ساختمان سد چهار میلیارد و نهصد میلیون‌ریال بر آورد شده است .

لوله‌کشی گاز نفت به شیراز دوماه زودتر پایان مییابد

پنجاه کیلومتر ازمسیر لوله‌کشی لوله‌گذاری شده‌است وسایل وماشین‌آلات‌کارخانه دراوایل فروردین‌ماه وارد ایران خواهد شد .

امروز آقای مهندس رزم آراء معاون صنعتی وزارت صنایع و معادن به خبرنگار ما گفت با کوششی که شده کار لوله کشی گاز نفت از گچساران به شیراز دو ماه‌زودتر پایان خواهدیافت.هم اکنون‌بیش‌از۵۰ کیلومتر لوله‌کشی شده یادر حال نصب لوله می باشند . برای اینکه کارخانه کود شیمیائی شیراز هرچه زودتر بکار افتد از دوازده هزار تن لوله که بایران رسیده بود ده‌هزارو چهارصد تن به محل کار حمل شده‌و بقیه نیز تا موقع احتیاج به محل‌مورد نیاز حمل خواهد شد .

معاون وزارت صنعتی وزارت صنایع ومعادن که کار مربوط به احداث کارخانه شیمیائی شیراز را زیر نظر دارد در مورد کارخانه کود شیمیائی گفت عملیات کار خانه نیز مطابق برنامه پیشرفت می کند وسایل و ماشین آلات آن در اوایل فروردین ماه وارد شده وبلافاصله نصب آنها شروع خواهد گردید .

تاپایان ماه گذشته

۱٤۲ وام درتهران ویك وام درسیستان

و۱۵۱ وام درسایر استانها برای امور صنعتی بزرك توصیه شده‌است

آمار مربوط بوامهای صنعتی که بانك ملی از محل اعتبار وام های صنعتی می پردازد نشان میدهدکه‌تا پایان ماه گذشته ۲۹٤ توصیه برای پرداخت وامهای بزرك صنعتی به بانك ملی ایران ارسال شده است .

مبلغ این وامها بیش‌از پنج‌میلیارد وششصد و هشت هزار ریال است واز تعداد وامهای مزبور ۱٤۲ توصیه به ارزش بیش‌از دو میلیارد و سیصد ونود و چهار میلیون ریال مربوط باستان تهران است .

بقیه وامها به ترتیب مربوط‌باستان های زیر است اصفهان ٤۳ توصیه بمبلغ یك میلیارد وسیزده میلیون ریال ـ استان مازندران ۲۵ توصیه به مبلغ بیش از سیصد و سی‌میلیون ریال ـ خوزستان ۱۷ توصیه بمبلغ سیصدو هشتادو شش میلیون ریال ـ فارس و بنادر ششصدو هفتاد و یك میلیون ریال ـ آذربایجان شانزده توصیه به مبلغ هفتادو نه میلیون ریال ـ خراسان یازده توصیه بمبلغ سی و سه میلیون ریال کرمانشاهان هشت توصیه بمبلغ دویست وچهل وهشت میلیون ریال ـ کرمان سه توصیه بمبلغ نه میلیون ریال ـ کردستان دوتوصیه بمبلغ هفت‌میلیون ریال ـ سیستان و بلوچستان یك توصیه بمبلغ هشتصد هزار ریال .

آگهی مزایده

سازمان جنگلبانی ایران مقدار۷٤۳ متر مکعب انواع درختان افتاده و شکسته جنگل حصلك متعلق به املاك ومستغلات پهلوی واقعه در حوزه سرجنگلداری نوشهر رااز طریق مزایده بفروش میرساند خریداران میتوانند قبلا بادریافت صورت شرایط ومشخصات معامله پیشنهادات خودرا تا آخروقت‌اداری روز یکشنبه نوزدهم دیماه ۳۸بدفتر سازمان جنگلبانی درمرکز و دفتر سرجنگلداری درنوشهر تسلیم و رسید دریافت دارند .

مدیر عامل سازمان جنگلبانی‌ایران
سرتیپ خواجه نوری

آ_۳۵٦۵۰ ۱ـ۲

اداره کل امور شهرداری ها به منظور تعلیم و تربیت چهل نفرحسابدار مطلع و آزموده جهت اعزام بشهرداری های ولایات کلاسی در دانشکده‌حقوق موسسه علوم اداری دائر نموده واز داوطلبانی که واجد شرایط ذیل باشند دعوت می نماید ظرف یکهفته از انقضاء آخرین نوبت آگهی در موسسه مزبور ثبت نام نمایند .

۱ـ دارا بودن گواهینامه دوره کامل متوسطه
۲ـ سن از ۲۵ سال تجاوز ننماید .
۳ـ انجام خدمت زیر پرچم یا داشتن معافیت از خدمت نظام وظیفه
٤ـ گواهی عدم سوء سابقه وهمچنین عدم اعتیاد بالکل وافیون
۵ـ سپردن تعهد نامه برای مدت پنجسال در خدمت شهرداری ها و بهر نقطه ای که وزارت کشوراداره کل امور شهرداری ها معین مینماید.
٦ـ قبولی دانشجویان در مسابقه‌ورودی دوره کلاس یکسال وبه دانشجویان در مدت تحصیل ماهیانه مبلغ یکهزار وپانصد ریال کمك هزینه پرداخت خواهد شد .

مدیر کل امور شهرداریها . ابوذر
آ_۳۵٦۸٤ ۱ـ۳

تقاضا از خریداران

آقای غلامرضا غفوریان بروجردنیا صاحب فروشگاه فرح در فلکه آشتیانی تهران‌تو که فعلا درزندان مرکزی شهربانی کل کشوراست مبلغ متجاوز از دویست وسی هزارر یال از اینجانب محمد کاظم ملکی صاحب فروشگاه بامك آهن آلات خریداری و چك بیمحل داده پرونده نامبرده‌درشعبه ۱۹ بازپرسی مطرح از خریداران آهن مذکور تقاضا میشود چنانچه وجهی نزدشان باقی مانده متعلق باینجانب است بامراجعه بشعبه ۱۹ بازپرسی وجه را در دادگستری امانت گذارند .

آ_۲۷٦٤۵ ۱ـ۳ **محمد کاظم ملکی**

خریداریم

کلسیم دوکاربنات ۹۸٪

بشکل صد در صد پودر خریداریم .
طالبین پیشنهادات خود را با ذکر قیمت و مشخصات‌به آدرس صندوق پستی ۲۵۵ تهران ارسال نمایند .

آ_۳۵۱٤٦ ۱ـ۵

تلفن ۳۱۹۳٤

آ_۳۵۷۰٤

بعدازتشکیل بانك مرکزی

اسکناسها بتدریج تعویض میشوند

بانك ملی‌فعلا سفارش چاپ اسکناس به هیچ‌کشوری نداده‌است

اسکناس تازه‌بجای نام بانك ملی ایران بنام بانك مرکزی ایران خواهد بود

امروز آقای کاشانی مدیر کل بانك ملی ایران پیرامون تعویض اسکناس ها به خبرنگار ما گفت : بانك ملی ایران بهیچوجه سفارش چاپ اسکناس به هلند یا هیچ‌کشور دیگری نداده ونماینده ای هم برای این کار به خارج اعزام نداشته است. بدیهی است وقتی‌قانون اساسنامه بولی وبانکی کشور به تصویب نهائی نرسید و بمرحله اجرا در آمد وبانك مرکزی تشکیل شد بانك مرکزی به تدریج اسکناسهای فعلی را که نام بانك ملی روی آن وجود دارد از جریان خارج و اسکناس های‌مشابه آن که نام بانك مرکزی ایران روی آن نوشته شده به جریان خواهد گذاشت .

بدیهی است این کار باین زودی هانجام‌نخواهد گرفت‌بلکه‌بعدازآنکه بانك‌مرکزی‌خودرا برای اینکارآماده دید آنرا شروع خواهدکرد وکار تعویض اسکناس مدت نسبتاطولانی ادامه خواهد داشت تا موقعی که کلیه اسکناسهای موجود در دست مردم بنام بانك مرکزی ایران‌باشد.

خلاصه فصل بانکداری ازاساسنامه پولی وبانکی کشور

مقرراتی‌که بانکها باید رعایت‌کنند

«قسمت دوم»

بقیه فصل چهارم اساسنامه پولی وبانکی کشورکه اختصاص به مبحث بانکداری دارد ازاین شماره بنظر خوانندگان میرسد.

بموجب این فصل دریافت سپرده نقدی درمقابل پرداخت بهره از طرف بانکها بااستعمال «صندوق پس‌انداز» وهرنام دیگری نظیرآن موکول باجازه قبلی شورای پول واعتبار خواهدبود.

وجوهی‌که بعنوان سپرده پس‌انداز ببانکهای مجاز داده میشود ازنظر مصرف به سه قسمت تقسیم می‌شوند ـ موجودی نقدی ـ قسمتی که بطور موقت بکار انداخته می‌شود ـ قسمتی که برای عملیات بلند مدت بکار انداخته میشود.

موجودی نقدی عبارتست از موجودی صندوق ودارائی های دیداری نزد بانك مرکزی ایران.

قسمتی که بطور موقت بکار انداخته می‌شود بطرق زیر مورد استفاده قرار خواهد گرفت ـ تنزیل سفته وبراتهای تجارتی ـ وام در مقابل اوراق بازرگانی ـ وام در مقابل رسید انبارهای‌رسمی‌ـ وام درمقابل اوراق قرضه صادره ویا تضمین شده ازطرف دولت.

قسمتی که برای عملیات بلند مدت تخصیص داده میشود برای مقاصد زیر بکار انداخته میشود.

خرید اوراق قرضه صادره‌ویاتضمین شده ازطرف دولت ـ وامهای‌رهنی بکار انداختن سپرده‌های پس‌انداز درشرکت‌هائی‌که موضوع عملیات آنها بطور مستقیم ویاغیرمستقیم مقاطعه‌کاری یاصنعتی یاکشاورزی یا بازرگانی ومالی باشد اکیدا ممنوع است.

شورای پول واعتبار طریقه‌وحدود بکار انداختن سپرده‌های پس‌انداز واینکه بچه نسبت از آنها باید برای مدتهای کوتاه ومتوسط یابلند بکار انداخته شود تعیین مینماید.

استرداد سپرده‌های پس‌انداز از حاصل فروش دارائی‌هائی که‌درمقابل این سپرده‌ها بحساب آمده برکلیه تعهدات دیگر بانك مقدم است .

علاوه بر مقررات مزبور استرداد سپرده‌های پس‌انداز از حاصل فروش سایر دارائی‌های بانك تا ۲۰ هزار ریال برای هرنفر حق تقدم دارد.

مبالغی که بموجب بندیك بالا به طلبکاران پرداخت شده یامیشود جزو ۲۰ هزارریال میباشد.

ناتمام

قابل توجه هم میهنان عزیز

شرکت نسبی فریدون زرتشتی وشرکاء مفتخر است باطلاع عموم برساند که‌یکی از بهترین کارخانه های لینولیوم سازی نشکن وچرم مصنوعی (مشمع) موجوددر دنیا را با نام تجارتی **(ایگل)** در ایران تاسیس واز ماه آینده محصولات خود را تحت نظر مهندسین ورزیده خارجی‌ببازار عرضه خواهدکرد

کارخانه میتواند علاوه برتامین مصرف لینولیوم وچرم مصنوعی (مشمع) داخله کشور مقداری هم برای صدور بکشورهای مجاور تهیه نماید

لینولیوم نشکن ایگل که بابهترین لینولیوم نشکن خارجی **از حیث جنس و قیمت رقابت میکند** دارای **بیست سال ضمانت** ازطرف‌کارخانه میباشد

لینولیوم نشکن ایگل باآب‌وصابون‌بآسانی‌تمیزشده‌واحتیاج‌بهیچگونه‌واکسی ندارد

لینولیوم نشکن ایگل درطرحهای ساده ومختلف موجود میباشد

متمنی‌است برای مذاکره وملاحظه فرآورده‌های کارخانه به

شرکت نسبی‌فریدون زرتشتی وشرکاء

خیابان سعدی‌ـ کوچه ممتازـ ساختمان زرتشتی مراجعه فرمائید

آدرس‌تلگرافی‌ـ زرتشتی‌ـ تهران ـ تلفنهای‌ـ ۳۹۲۹۷ـ۳۵۲۸۲ـ۳۸٦۲۱

ازشهرستانها وممالك مجاور نماینده معتبر پذیرفته میشود

آ_۳۵٦٦۲ تبلیغاتی آ.آ.

آگهی مناقصه

کارخانجات صنایع شیشه ایران در حدود یکهزار و هشتصد متر مربع سیمانکاری و چهار صد و پنجاه متر مربع قرنیزسازی پاساژ خود واقع در خیابان بوذرجمهری جنب بانك پارس شعبه بازار را به مناقصه میگذارد داوطلبان می توانند برك مشخصات و شرائط مناقصه را از دفتر کارخانجات صنایع شیشه ایران ناز آباد خیابان سیلو دریافت و پیشنهادات خود را تا ساعت ۱۰ صبح روز سه شنبه چهاردهم دیماه ۱۳۳۸ به دفتر کارخانه تسلیم نمایند که در همان ساعت.باز و قرائت خواهدشد

کارخانجات‌صنایع شیشه‌ایران

آ_۳۵٤٤۸ ۱ـ۲

انتقاد

یکی بود...

یکی نبود یك چوپان هوسباز بود که بجای نقشه های حسابی و کار های عملی همیشه دنبال خیال باقی میرفت و با اندیشه های دور ودراز عمر خود را تلف می کرد از آن جمله یکروز بهاری که هوا هم خیلی خوب بود عوض اینکه گوسفند هارا به علفزار ببرد و بچراند توی کلبه خود لم داده بود و باز همان خیالبافی های همیشگی را کهنه و نو می کرد اتفاقا همانموقع چشمش بکوزه روغنی افتاد که اربابش بابت جیره مواجب باو داده بود و چوپان کوزه را با میخ و طناب به سقف کلبه آویخته بود چوپان از دیدن آن کوزه روغن خیال تازه ای بسرش زد و پیش خود بفکر افتاد که خود این کوزه روغن را به شهر میبرم و در بازار میفروشم از پول آن یك میش میخرم میش را توی گله می آورم البته چون میش مال خود من است علف های بهتر را باو می دهم روز و شب از او پرستاری می کنم میش آبستن می شود بجای یك بره سه بره میزاید چرا چون میش من است از همه میشها بیشتر علف خورده خوب چریده چشمش کور باید سه بره بیاورد و البته هرسه بره هم بره میش هستند سال دیگر بره میش ها بزرگتر می شوند وکم کم خودشان آبستن می شوند و حرفی نیست که آنها هم هرکدام سه بره میش میزایند چون مثل مادرشان از آنها پرستاری کرده ام چیزی نمی گذرد که همه بره ها بزرك می شوند و هرکدام سه بره میش دیگرمیزایند خدا بدهد برکت حالا من یك گله میش و بره دارم یك جا همه را می فروشم با پول آن یك باغ و یك مزرعه و چندجفت گاو می خرم پس از برداشت محصول باغ و مزرعه تمام جنس خود را به پول نقد تبدیل می کنم خودم ارباب می شوم بخواستگاری دختر ارباب میروم دختر ارباب را بخانه می آورم شب عروسی دختر ارباب بمن می گوید تو همان چوپان و نوکر پدر من نبودی؟ من هم برای اینکه گربه را پای حجله بکشم و دختر ارباب را ادب کنم با چوب توی سرش میزنم.

چوپان خیالباف چوب را بلند کرد که بسر دختر ارباب بزند اما چوب به کوزه روغن خورده کوزه شکست و روغن ها بسر چوپان ریخت و همه آرزویش بباد رفت این داستان چوپان آدم را بیاد شرکت های خیالباف شهر سازی تهران می اندازد که در این چند ساله چه گوشهائی ازمردم بدبخت بریدند چه پولهائی گرفتند و چه وعده هائی دادند که همه باد هوا شد بیچاره چوپان اگر هم خیالباف بود ضررش بکسی نمیرسید عمر و وقت و کوزه روغن خود را تلف کرد اما این شیادان شهر ساز با هزار حیله و تزویر مردم را چاپیدند پولشان را گرفتند هزار جور معامله نا مشروع با آن پولها انجام دادند و یکمرتبه جیم شدند و بقول معروف مثل اینکه زمین دهن باز کرد و همه آنها را فرو برد در نتیجه عده ای بی خانمان گشتند و دستشان هم به هیچ جا بند نشده است. بیچاره مردم تقصیر نداشتند صبح از خواب پا می شدند یك مرتبه می دیدند بدر و دیوار اعلان چسبیده که برای رفاه حال هموطنان می خواهیم در پشت دروازه تهران شهری بسازیم که یك پارچه بلور و مرمر باشد از حالا تلفون برق و تلویزیون و رادیوی خانه ها را آماده کرده ایم هلیکوپتر های سه نفره از خارج وارد کرده ایم که اهالی این شهر نوساز را روزی چهار بار بهر کجا که می خواهند ببرد و بر گرداند! خانه های شهر نوساز علاوه بر حمام، دوش وباغچه و زمین تنیس و فوتبال دارای مسجد کوچکی هم هست که مردم نمازخوان زحمت مسجد رفتن را نداشته باشند و با دل راحت بزرگتر خانه توی همان مسجد پیشنماز و اهل خانه پشت سرش نماز بخوانند و بجان شرکت شهر ساز دعا کنند البته داخل شهر مسجد های بزرك، سینما ها، تماشاخانه ها و میدان های عمومی ساخته و پرداخته می شود.

بیچاره مردم طشت و بادیه خود را می آوردند و بدفتر شرکت هجوم می آوردند که سهم بخرند. دفتر شرکت مثل دسته گل در عمارت چند طبقه پر از مهندس و معمار خانه ساز (اما همه قلابی) بود و بالاخره یك روز صبح باز که مردم از خواب پا می شدند می دیدند دفتر شرکت بندو بساط همه از بین رفته است. آنها که تو دیدی همگی یخ بود و آب شد و دیدی که چطور شد؟

آری این وضع شرکت های خانه ساز بود که مردم را بیچاره کردند البته وظیفه اولیاء امور است که نسبت بکار آنها رسیدگی نموده و از مردم بیچاره که سرمایه خود را در این راه از دست داده اند و امید ها و آرزوهایشان بر باد رفته است احقاق حق نمایند.

بدیهی است شرکتهائی هم هستند که وظیفه خود را در مقابل تعهداتشان انجام داده و عده زیادی رابسروسامان رسانیده اند. بدیهی است کار عمرانی این شرکت ها نیزقابل هرگونه تقدیر و تشویق است. چنانکه در مقابل نامه ها و شکایات زیادی که بما رسیده است عده زیادی نیز از اولیای سازمان آبادانی تهران پارس که بتعهدات خود بنحو شایسته ای عمل کرده اند اظهار امتنان نموده اند ما از آنجائیکه بارها نام شرکت هائی را که بتعهدات خود عمل نکرده اند در اینجا ذکر کرده ایم از این شرکت که موجبات رضایت مردم را فراهم ساخته نیز نام بردیم.

گفتگوی مردم

صندوق پر بود

آقای هوشنك حسام پور محلاتی مقیم خیابان ده متری گرگان کوچه همت کاشی چهل میگوید چند روز قبل نامه‌ای برای برادرم نوشتم به صندوق پست مجاور خیابان بردم صندوق پربود بزحمت نامه را جابجا کردم فردای آنروز که ازکنارصندوق گذشتم نامه من سر جایش بود و صندوق هم پربود تقاضا آنکه به برداشتن نامه ها توجه بیشتری مبذول گردد.

برق اغلب خاموش است

سکنه حوالی چهارراه شاهدوست خیابان خواجه نظام‌الملك اظهار میدارند برق شرکت روشنائی غالبا خاموش است چنانکه چهارهفته متوالی برق نداشتیم از شرکت مزبور بخواهید برق را تقویت کند.

شکایت پنبه کاران

پنبه‌کاران مازندران طی تلگراف مبسوطی که از بابل رسیده اظهار میدارند شایعه جلوگیری ازصدور پنبه موجب وحشت پنبه کاران و تنزل نرخ پنبه شده تقاضا آنکه این شایعه قویا از طرف مقامات رسمی تکذیب شود.

زود دست میکشند

مسافرین خط اتوبوس تهران نو شکایت دارند که اتوبوسهای این خط ساعت نه بعدازظهر دست ازکارمیکشند ومردم رادراین سرمای زمستان سرگردان میسازند تقاضا داریم مقرر گردد لااقل تاساعت یازده آمد و شد کنند.

برق فرعی را قطع میکنند

جمعی از کسبه کاشان شکایت دارند که اخیرا برقهای فرعی دکاکین را قطع کرده‌اند ومارا از کسب و کارباز داشته‌اند تقاضا آنکه بذل توجهی نموده برقهای فرعی رامجدد روشن کنند.

نان ماشینی میخواهیم

سکنه خیابان خاکی شیروخورشید (عباسی خاکی) تقاضادارند یك دکان برای فروش نان‌ماشینی درآن ناحیه دایر شود.

روز جمعه هم کار کنند

آقای بی‌نام بی‌یار پیشنهاد میکند که‌ازنظر رفاه حال مراجعه کنندگان شایسته‌است که‌پاره‌ی از ادارات در روزهای جمعه هم‌باز باشد وبنوبت عده ای کارمند بکارمردم برسند. آقای‌بی‌نام تذکرمیدهد که طبق قوانین ومقررات اسلامی هم کارکردن در روز جمعه حرام نیست بخصوص‌برای رفع گرفتاری مردم‌باشد.

اتوبوس کم است

مسافرین خط میدان فوزیه شکایت دارند که‌اتوبوسهای این‌خط نسبت به‌جمعیت آن‌خیلی کم است وتقاضا آنکه برتعداد اتوبوسهای این‌خط بیفزایند.

سند رسمی نداریم

مستاجرین دکاکین خیابان پهلوی میانه اظهار میدارند که‌هشت سال است دراینجا مستاجریم کرایه‌هردکان را ازماهی سه‌تومان تاصد تومان پرداخته‌ایم اکنون مالك ازهردکانی ماهی سیصد تومان کرایه میخواهد چون سند رسمی دردست نداریم نمیتوانیم اعتراض کنیم ازکمیسیون تعدیل مال‌الاجاره بخواهید نسبت بشکایات ماتوجه کنند.

توزین کامیونها

کامیون داران‌مقیم‌تبریز طی‌تلگراف مبسوطی تقاضا دارند که‌مقررات‌مربوط به‌توزین کامیونها لااقل تاچهارماه دیگر معوق بماند.

استدعا از مجلس سنا

جمع کثیری ازکارمندان دون پایه وحکمی‌وروزمزد ادارات دولتی به وسیله این روزنامه ازمجلس سنااستدعا کرده‌اند که‌در تصویب‌لایحه‌مربوط‌به‌رسمی‌شدن آنها تسریع‌نمایند.

خیلی زوداست

آقای احمد رضائی ساکن سرآسیاب دولاب اظهارمیدارند که‌برای گرفتن نمره ازدرمانگاه سرآسیاب بایدلااقل ساعت چهارونیم بعدازنصف‌شب‌مراجعه شود چون بعداز ساعت شش صبح بهیچکس نمره‌نمیدهند تقاضا آنکه‌از نظر رفاه اهالی فقیر این‌بخش اولابر تعداد نمره‌ها بیفزایندوهم‌چنین‌بمناسبت سرمای‌زمستان وقت‌راآنقدر زودتعیین نکنند وبعداز ساعت شش هم نمره بدهند.

کلیسای بادی

برای تسهیل انجام مراسم مذهبی اخیرا یکنوع کلیسای بادی ساخته شده و مورد استفاده قرار گرفته‌است. کلیسای بادی ازنایلن ساخته شده ودر ظرف مدت ۱۷ دقیقه باد شده وآماده میگردد. این کلیسا ۳۸متر طول، ۲۰ متر عرض و ۹ مترارتفاع دارد و یکهزار نفر میتوانند در داخل آن جمع شده بانجام مراسم مذهبی بپردازند و در مقابل بادهای شدید باسرعت ۱۲۰ کیلومتر در ساعت‌هم مقاومت دارد. کلیسای بادی وقتی جمع شد در صندوق عقب یك‌ماشین قرار داده شده و بآسانی حمل می گردد.

از اینجا و آنجا

اعتراض خلبانان

انجمن خلبانهای امریکا به تصمیم خیری که در باره خلبانها گرفته شده شدیدا اعتراض نموده است. طبق این تصمیم از۱۵ مارس‌آینده کلیه خلبانهائی که سن آنها از ۶۰ سال متجاوز میباشد از پرواز با هوا پیما های جت مسافری ممنوع خواهند شد.

علت اتخاذ این تصمیم اینست که گفته میشود برای هوا پیماهای‌جت که بزرگتر وسریع السیر تر از سایر هواپیما ها بوده ودر فواصل دور مورد استفاده قرار میگیرندباید خلبانهای جوان تربکار مشغول‌شوند واعزام خلبان های مسن مصلحت نیست.

افزایش حقوق

چند هفته‌پیش کلیه همسران کارکنان یکی از بنگاههای بزرك‌آمریکائی موافق کردند که شوهران‌خودراوادار باعتصاب نمایند تا حقوق آنان به نسبت ۱٫۷۵ در صد افزایش یابد. گرچه شوهران بانظر زنان خودموافق نبودند ولی اتحادیه‌ای که این زنان تشکیل دادند آنقدرپافشاری‌نمود تا اعتصاب عملی شد و هیئت مدیره بنگاه ناچار حقوقها را افزایش داد.

نمایشگاه بین‌المللی زنان

برای شصت‌وهفتمین بار یك‌نمایشگاه هنری بین‌المللی بانوان در لندن دائر شد در این نمایشگاه هشتصد نفر از زنان هنرمند سراسر جهان‌شرکت دارند و آثار مختلفی از قبیل‌نقاشی ومجسمه وخیاطی و گلدوزی بمعرض تماشا گذاشته شده‌است.

زنان وآزمایشهای اتمی

تمام زنان نماینده در سازمان ملل متحد اعلام کردند که خواهان منع آزمایشهای اتمی و خلع سلاح و بکار بردن اتم در راه صلح و حل مسئله آوارگان و خاتمه بخشیدن به جنك سرد هستند.

در جلسه‌ای که بدعوت نماینده آمریکا و آلمان غربی و چین وغنا وفرانسه و انگلستان با حضور کلیه زنان سازمان ملل متحد تشکیل شد این تصمیمات اتخاذ و طی بیانیه‌ای انتشار یافت.

دخالت درسیاست

آخرین ابتکار و مد زنان فرانسه. تشکیل جمعیت های سیاسی زنان است که در سیاست داخلی وخارجی فرانسه دخالت و اظهار نظر میکنند. این جمعیتها از سیاست دوگل حمایت میکنند و مخصوصا در باره الجزایر از سیاست او طرفداری مینمایند.

جدول کلمات متقاطع شماره ۱۴۰۷

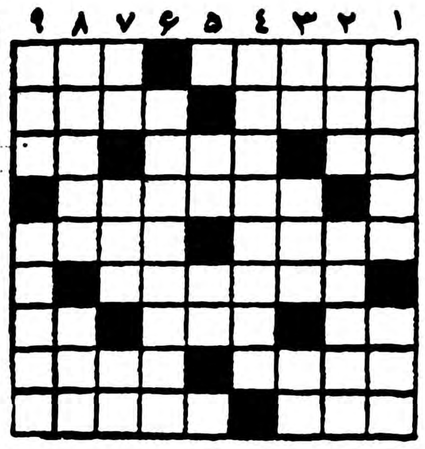

افقی: ۱- اگر درآشپزخانه بصورتی دیگر بکار می‌آید در کتاب لغت باین شکل است -بادم خروس‌مشکل باور کنند ۲- گیسوی بلند را به‌آن‌تشبیه کرده‌اندنه‌موی کوتاه - داخل ۳- اگر آمده‌بود هم خدمت سرکار است - در نسخه حکیم است - چیزی نمانده که باخبر شود ۴-ازدرختان بی‌بر۵- باشاه‌توت حکم کارد وپنیر را دارد - ار آهنگسازان روسی ۶- مورا برآن می کشند ۷- آش - شیوه- مکان ۸- حیای گربه را بادر آن می‌سنجند !همه میگویندهستند ولی آن که براستی باشد کیست ؟۹- از اعضاء مهمه بدن - شاعر ازدیدن قامت دلدار بیاد آن افتاده بود.

عمودی :۱- روزگاری از معروفترین راه های ایران بود - ماه‌تمام یانیمه؟ ۲-از القاب انگلیسی -برای فداکردن سروجان را مقداری قائل نیست ۳- اخوی ابوی- منزل - آفرین کمان نشین ۴-دربنگاله طوطیهارا به‌شکرشکنی واداشته بود ۵- ضمیری است -از شهرهای اروپا ۶-ازدست ظالم بدرگاهش پناه میبرند ۷- آدم ایرادی بیشتر میزند - وسیله - یکی از نت‌ها۸- اگر مربوط به‌شتر باشد دولا نمی‌شود- عجب که سه‌حرف است و یك حرف بیش نیست ۹- گیج‌و پریشان - شیوه‌اش را رفیق می‌شناسد اما کو رفیق ؟

حل جدول شماره ۱۴۰۶

افقی : ۱-میرزا-مست۲- نا- نشا- رخ۳- الف - اکرام۴- قرابت ۵- دیوار ۶- زدوبند ۷- بی‌هنر - سوا۸- غل - هدم - ری۹- لته- انژین.

عمودی : ۱- مناقب - بغل ۲- یالا - ژیلت ۳- فرد ۴- زن- آیزنه ۵- آش‌ابودردا۶- اکتاو-من۷- ربس ۸- سراج- نوری۹- تخم -مداین.

اسپسیا
روفین
SPECIA
RHOFEINE
همیشه یك لوله دردسترس داشته باشید

کیسه ار مدارك
تجارتی- تحصیلی - رانندگی
گمراکی- شناسنامه معافی وغیره ها
دودقیقه انتظارفتوپرسپولیس- لاله‌زارنو
چهارراه کنت ۳۷۴

ترگال - ترگال - ترگال
پلیسه - بازنشو - بی‌نیاز از اطو
پارچه پلیسه بازنشو وپارچه مردانه وزنانه
ترگال ۷۰۱ خیابان شمیران - باغ صبا
آ-۳۵۲۷۸ ۱-۱۰

BLAUPUNKT
تلویزیون
بلاپونکت
شهره در اقطار عالم
شرکت سهامی نونام خیابان شاه - چهارراه بهرامی شماره ۱۰۰ تلفن ۶۵۶۷۲ ۴۲۲۰۵

مراسم شب ژانویه رستوران‌لانترن
بی نظیر است برای تهیه
کارت به آدرس خیابان آبان مراجعه نمائید تلفن ۴۶۲۶۷
آ-۲۷۵۸۹ ۱-۳

ویگن هنرمند محبوب
علاقمندان خودرا به شب‌نشینی باشکوه شب ژانویه
درتالار پلازا دعوت مینماید
محل فروش بلیط : تالار پلازا ساختمان سینما پلازا
گیشه سینما دیانا- منوچهری‌بنگاه بتهوون - نادری
بنگاههای موزیکال رویال وژنو - مغازه اسبرسوشاهرضا
آ-۳۵۰۹۶ ۲-۳

باسلیقه‌ها کیم رابرای دبیرخانواده انتخاب میکنند
KIM
بستنی پاستوریزه کیم
شکلاتی، وانیلی و قهوه
آ-۳۵۶۲۰

لادا
من
چرخ خیاطی لادا راکه
خوش دوز و بادوام و زیباست
انتخاب میکنم
LADA
فاکوپا
چرخ خیاطی لادا ساخت چکوسلواکی با ۲۵ سال سابقه درخشان در ایران محبوب خانواده هاست
نماینده انحصاری : شرکت سهامی بازرگانی آرین تهران خیابان بوذرجمهری سرای حافظ تلفن ۵۰۰۹۱ تا ۵۰۰۹۴

آگهی

انتخاب هیئت مدیره

در مجمع عمومی کانون‌بازنشستگان کشوری عصر چهارشنبه ۲۴ آذرماه ۳۸ بموجب ماده۸ اساسنامه‌انتخاب هیئت مدیره کانون بعمل آمدآقایان مفصلة‌الاسامی بترتیب حائز اکثریت وبسمت عضو اصلی وقائم‌مقام هیئت مدیره تعیین و انتخاب شدند.

۱- آقای محمودبدر.
۲- آقای غلامرضا وزیری‌الهی.
۳- آقای محمود نیکخواه.
۴- آقای‌سیدعلی‌نصر.
۵-آقای سلطانحسین رخشانی.
۶-آقای سلیمان سپانلو.
۷- آقای محمود دره.
۸-آقای علیمحمدمولانا.
۹- آقای ابوالحسن‌نورافشار.
۱۰- آقای نصرت‌الله منتصر
۱۱-آقای مهندس غلامعلی میکده
۱۲- آقای عبدالحمید حمیدی.
۱۳- آقای مسعود معاضد.
۱۴- آقای صادق‌عدالت.
۱۵- آقای‌مهدی صدیق وزیری.
۱۶- آقای محمدجنابزاده.
۱۷- آقای محمدحسین‌فرزد.
۱۸ - آقای دکتر غلامحسین شمس‌آوری.
۱۹- آقای سید محمد ارجمند.
۲۰ - آقای علی اکبر امیروفائی.
۲۱ آقای محمدعلی ممتاز.
۲۲- آقای احمد ظلی.

رئیس مدیره کانون بازنشستگان کشوری - محمودبدر.
آ-۲۸۰۹۳

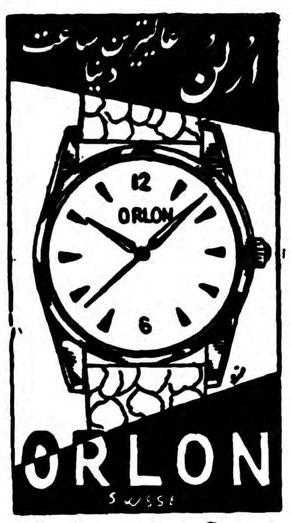
ارلن عالیترین ساعت دنیا
ORLON
آ-۳۵۶۶۴

گزارش خبرنگار مخصوص

فردزوسی

آسوشیتدپرس

بودجه سری عراق در بانکهای خارج بحساب قاسم گذاشته شود

حمید قاسم برادر عبدالکریم قاسم بیش ازسی‌میلیون دینارتاحال ازعراق خارج کرده‌است- اطرافیان قاسم‌که تاقبل از انقلاب آهی دربساط نداشتند ثروتمند شده‌اند

گزارشهائی که در مجله‌واشینگتن پست و سایر مطبوعات امریکامنتشر شده حاکی است که سرمایه ها مخفیانه عراق را ترك میگویند.

گزارشهای سیاسی که‌به‌واشینگتن میرسد نیز موید این مطلب است برادر عبدالکریم قاسم بنام حمید قاسم در راس یکدسته عظیم‌قاچاقچی سلسله جنبان عملیات قاچاق‌سرمایه و ارزو جواهرات و طلا از عراق بخارج بشمار میرود.

منابع قابل اعتماد بیروت تخمین میزنند که حمید قاسم یا به‌اصطلاح معروف « مقاطعه کار » عرب بیش از سی میلیون دینار (۶٫۳۰۰ میلیون ریال) اسکناس عراقی و طلا و جواهر را در هجده ماه اخیر ازعراق خارج ساخته است (از هنگام کودتای عبدالکریم‌قاسم) و امروز این مبلغ بزرك در بانکهای بیروت و دمشق و سوئیس نگاهداری می شود.

حمید قاسم با تصویب برادرخود نخست وزیر عراق در واقع نقش یك پیك قاچاقی را برای بعضی مقامات عالیرتبه عراقی بازی میکند. مطلعین میگویند دلایلی در دست است که وی مقادیر عظیمی وجه و اشیاء بهادار بحساب اشخاصی مانند سرهنك طه‌شیخ احمد، فاضل مهداوی و مجیدامین به خارج کشور برده است . مهداوی شوهر خواهر قاسم است. وی و مجید امین دو تن مقام عالی رتبه‌ای هستند که‌به کمونیستها علاقه نشان میدهند . ضمنا گزارش میدهند که یکی از اعضاء کمیته مرکزی حزب کمونیست عراق نیز به قاچاق سرمایه مشغول است و در اینکار حمید قاسم به وی کمك میکند.

حمید قاسم دارای یك گذرنامه سیاسی است که کسی نتواندبسته های اورا هنگام مسافرت بگردد.

بودجه سری

هیچیك ازافسرانی که امروز از حمید قاسم استفاده میکنند پیش از ژوئیه ۱۹۵۸ آهی در بساط نداشتند. امروز هم کسی نمیداند منبع‌واقعی درآمد آنها کجاست . بهر حال مطلعین میگویند طبق مقرراتی که در عراق جاری است نخست وزیر عراق حق دارد بودجه سری رابدون هیچ توضیحی مصرف کند و کسی حق ندارد بپرسد این بودجه چه شده است.

گفته میشود حمید بخاطر مقامات عالی عراق‌تاکنون سی سفر به خارج رفته است و کارمزد وی درهر سفر میان ده و بیست در صد کل مبالغ ارسالی است . حمید جلو چشم مامورین گمرك عراق بسته های خود را از مرز خارج میکند و این مامورین بیچاره جرات ندارند چمدانهای او را بگردند . ستاداصلی حمید بقرار اطلاع در ژنو قراردارد و در آنجا وی اوقات خود را در هتل دوپاکس (مهمانسرای صلح) و آپارتمانی که دارای یك حمام طلائی و تزئینات زیباست می گذراند . البته چنین زندگی تجمل آمیزی برای حمید قاسم که قبل از طغیان برادرش شیر فروشی بیشر نبوده بسیار غیر عادی است . اما قاسم دست او را گرفته و درغنائی که از آن برخوردار شده فروبرده است.

عدم ثبات

بعضی از عیب‌جویان برای ریشخند میگویند بهبود زندگی خانواده و توابع قاسم یکی از نشانه های‌توسعه اقتصادیات عراق پس از شورش سرتیپ عبدالکریم قاسم بشمار می رود. وی‌و برادرش حساب‌مشترکی در بانك « اینترا » گشوده‌اند که [illegible] تقریبا [illegible] در آن حساب موجود است و هر دو برادر حق دارند از این حساب برداشت کنند.

مطلعین میگویند حمید در بانك بیروت نیز مبلغ زیادی بنام خود اندوخته است و رقم بزرك این مبلغ را کارمزدهائی که تاکنون گرفته است تشکیل میدهد.

نقل اندوخته های قاسم ودستیاران وی را به کشور های آرام خارجی باید نشانه عدم ثبات اوضاع‌سیاسی عراق و ترس از سرمایه گذاری عراق‌و محدودیت عملیات‌اقتصادی عراق و بیم دائمی از وقوع یك شورش جدید شمرد

مقالات و گزارشهای خارجی

پیش‌بینی های نظامی اتحادیه اتلانتیك

ارتش آلمان نقطه اتکای سیستم دفاعی غرب درقلب اروپا خواهد بود

در شورای اخیراتحادیه آتلانتیك که در نیمه دوم ماه دسامبر در پاریس تشکیل گردید در مسائل نظامی گفتگوی زیادی بعمل آمد از جمله نماینده امریکا پیش بینی نمود که امریکا قدرت نظامی خود رادر زمینه سلاحهای جدید در سال ۱۹۷۰ به طریق زیر افزایش دهد :

موشك های قاره پیما سه‌هزار عدد، هوا پیما های مافوق صوت ۱۸۰۰ فروند، زیر دریائی های اتمی ۵۰ فروند، ویك نیروی‌کامل توپخانه اتمی .

نماینده امریکا سپس گفت امریکا در حال حاضر قصد ندارد در اروپا بیش از ٤ پایگاه موشکهای برد متوسط تاسیس کند .

پایگاه موشك هـای (ثور) در انگلستان خواهد بوذ . همچنین دو پایگاه موشك های برد متوسط درایتالیا تاسیس خواهد شد . در ترکیه نیز پایگاه موشك های (ژوپیتر) بوجود میآید .

فرماندهی مشترك

نماینده آلمان غربی نیز روز چهاردهم دسامبر درشورای اتحادیه آتلانتیك گفت آلمان غربی نیرو های زیر را تاسال ۱۹۶۱ دراختیار اتحادیه آتلانتیك قرار میدهد ۲۰۰ هزار سرباز که مرکب از ۱۲لشکر زمینی خواهد بود همچنین یك لشکر هوائی و یك لشکر زرهی، هریك ازاین لشکر ها توسط گردان هائی که بموشك های «آنست» جان» مجهز اند تکمیل میشوند .

در سال ۱۹۶۳ سیستم دفاعی اتحادیه آتلانتیك روی حلقه زنجیری که از انگلستان شروع شده و تا ترکیه ادامه دارد تکیه خواهد داد ونقطه اتکای این‌سیستم دفاعی جدید در قلب اروپا نیرو های معمولی واتمی آلمان غربی خواهد بود .

استراتژی آینده اتحادیه‌آتلانتیك بیشتر بر دفاع اروپای مرکزی، اروپای جنوبی و اروپای شمالی تکیه دارد. آنچه که‌بدفاع اروپای شمالی مربوطه است قسمت اعظم آن بر عهده انگلستان و آلمان خواهد بود . مسئله ای که در شورای اتحادیه بدان اشاره شد ولی انعکاس آن در خارج کم‌بود موضوع پیشنهاد فرانتز یوزف ـ استراوس وزیر دفاع آلمان غربی وهمکار انگلیسی وی واتکنیسون بود وزیر دفاع آلمان غربی پیشنهاد نمود که فرماندهی نیرو های آتلانتیك در آتلانتیك و دریای شمال بعهده انگلستان و آلمان باشد نمایندگان انگلستان و آلمان غربی تقاضا نمودند تا جهت اجرای طرح آنها یك نیروی هوائی ویك سیستم رادار از ارتش آلمان و انگلستان عهده دار دفاع بالتیك ودریای شمال گردند .

اکسپرس

آگهی حصروراثت پرونده ۲۰۸٫۳۸ مدنی

آقای قاسم علی محمدی واریانی به شناسنامه شماره ٤۱۰ داد خواستی بخواسته حصر وراثت تقدیم وچنین توضیح داده‌اندکه مرحوم اکبرعلی محمدی واریانی درمردادماه ۱۳۳۷ درجایگاه دائمی خود قریه واریان فوت نموده است حین الفوتش‌عبارت بود ازمتقاضی حصروراثت و حسن علی محمدی داریانی بشناسنامه٤۰۹ کرج پسران بانو زینب نعمتی به شناسنامه ۱٤۸ کرج دختر و زهرا علی محمدی داریانی بشناسنامه٤۰۸ کرج عیال دائم که بعدا در تیرماه ۱۳۳۸ حسن علی محمدی واریانی‌نیز درمحل اقامت دائم خود قریه‌واریان فوت نموده وارث اوهم عبارتند از زهرا علی محمدی واریانی مادر و ام‌البنین علی محمدی واریانی عیال دائم ودوشیزگان پروین بشناسنامه ۹۲۸ کرج- زبیده بشناسنامه ۱٦ کرج وناهید علی محمدی واریانی به شناسنامه شماره ۹کرج دختران و داودعلی محمدی واریانی بشناسنامه ۱۷ کرج پسر آن مرحوم اینك با انجام تشریفات مقدماتی مراتب در سه نوبت پی درپی ماهی یکمرتبه‌در روزنامه رسمی کشور شاهنشاهی درروزنامه اطلاعات آگهی میشود تا هرکس اعتراضی دارد ازتاریخ نشر نخستین آگهی ظرف مدت سه ماه بدادگاه تقدیم والا گواهی صادر و هروصیتنامه جز سری ورسمی که بعداز این موعد ابراز شود از درجه اعتبار ساقط وبلااثر خواهد بود.

نوبت اول ٦ر۱۰ر۳۸
نوبت دوم ٦ر۱۱ر۳۸
نوبت سوم ٦ر۱۲ر۳۸

دادرس دادگاه شهرستان کرج - محمدخاور

۱-۳ آ- ۳۵۵۷٦

آگهی مناقصه

سازمان چای وزارت گمرکات و انحصارات خرید یکدستگاه کارخانه قوطی سازی حلبی خودکار را طبق مشخصات موجود در سازمان چای و سفارتخانه های ایران در خارج از طریق مناقصه خریداری می نماید سپرده شرکت در مناقصه صدی پنج نرخ پیشنهادی است . پیشنهادات تا آخر وقت اداری روز چهار شنبه دهم فروردین ماه ۳۹ مطابق با ۳۰ مارس ۱۹٦۰ قبول وروز بعد در محل سازمان چای واقع در کاخ وزارت گمرکات وانحصارات باز و قرائت می شود.

پیشنهاد دهندگان می توانند برای اطلاع از مشخصات و شرائط مناقصه بدفتر سازمان چای در تهران وبه سفارت ایران در کشور های مربوطه مراجعه نمایند . سازمان چای

۱-۲ آ-۳۵٦۸۲

امریکا- خبرنگاراطلاعات

ایران بوسیله یك برنامه تلویزیونی بمردم آمریکامعرفی شد

«ادوارد مارو» مفسر معروف تلویزیون امریکا میگوید:

موقعیت حساس ایران مورد توجه دنیای آزاد میباشد

بطوریکه خبرنگار مخصوص مااز امریکا گزارش میدهددرهفته‌گذشته ایران بوسیله یك برنامه تلویزیونی بمردم آمریکا معرفی شد.

این برنامه‌که ازطرف (سی.بی.اس) تهیه شده بود بمدت یکساعت در سراسر آمریکا درشب ۱۸دسامبر (۲٦آذرماه) نشان داده شد. مفسر این برنامه «ادوارد مارو» مخبر معروف تلویزیون آمریکا بود که چندی پیش سفری بایران کرده بود .

دراوایل برنامه گفتگو از اهمیت ایران دردوجنك بین الملل بودسپس فیلم خرابه های تخت جمشید را نشان دادند ومفسر شرح پرافتخارو درخشان تاریخ ایران رابیان داشت.

دراینوقت مفسر به معرفی شخص اول مملکت پرداخت و در حالیکه اعلیحضرت رایك ورزشکار قوی معرفی میکرد فیلمهائی از ایشان درحالت تیراندازی واسب دوانی نشان داد .

کار بیشتر

«مارو» برنامه سنگین کارروزانه شاهنشاه راشرح داد وگفت که ایشان از تمام کارهای مملکتی اطلاعات کامل دارند وشخصا امور مملکتی رااداره میکنند واز روسای ممالك دیگر بیشتر کار میکنند.

ملکه ایران دوشیزه فرح دیبانیز بمردم آمریکا معرفی گردید و فیلم نامزدی ایشان بااعلیحضرت همایونی نمایش داده شد. بعد مناظری از پالایشگاه آبادان که لقب بزرگترین پالایشگاه دنیا رادارد نشان داده شد واهمیت نفت ایران ذکرگردید. اعلیحضرت خیلی فصیح که مورد تحسین آمریکائی هائیکه برنامه مزبور راتماشا میکردند بسئوالات ادوارد مارو پاسخ دادند .

شاهنشاه اظهار داشتند که هدف ایشان ایجاد یك کشور نمونه میباشد که عدالت در همه شئون مملکت حکمفرما باشد و اشخاص بنابه قابلیت شخصی کار پیداکنند نه بوسیله توصیه وازروی دوستی ورفاقت، ایشان سپس فرمودندکه درآمد معمولی ایرانیان تاده سال‌دیگر ازسالی ۱۲۰ دلاربه سالی ۱۰۰۰ دلار خواهد رسید وعلاقه خودرا به بالا بردن سطح زندگی مردم‌اظهار نمودند .

خطر بزرك

«مارو» دراینموقع تماشا چیان خود رابه جلفا سرحد ایران وشوروی برد وخطری که ازهمسایه شمالی متوجه ایران است برای شنوندگان شرح داد ومقاومت ومبارزه‌شاهنشاه ومردم ایران رانسبت به حملات رادیو مسکو ستایش کرد.

مناظری ازمانور های ارتش ایران نشان داده شد. درمورد نیروی هوائی اعلیحضرت اظهار عدم رضایت‌کردند وفرمودند درحالیکه همسایگان ما مجهز به هواپیماهای قوی «میك » روسی هستند هواپیما های ایران اغلب کهنه میباشند .

دومقایسه جالب

دراینوقت جریان تقسیم املاك سلطنتی نشان داده شد وپس از آن دهکده ای که ازروی روش‌جدید وبوسیله ماشین هـای کشاورزی زراعت میشد با مقایسه با دهکده دیگری که مالك آن هنوز به روش قدیم عمل میکرد نشان داده شدو مفسر اظهار امید کردکه سایر مالکین ایران بنوبه خودازشاهنشاه در تقسیم املاك خویش‌پیروی‌خواهند کرد .

آقای حبیب ثابت بعنوان یکی از تجار ایران معرفی شد و شرح مختصری از کار های خود راداد سپس یکی ازدانشجویان ایرانی در امریکا درباره عدم مراجعت‌دانشجویان ایرانی عقیده خودرا ذکرکرد وگفت: علت عمده این است‌که دانشجویان پس ازمراجعت بایران توقع‌زیادی دارند وانتظار دارند که میدان کار برای آنها باز باشد ولی اشخاص مسئول آنهارا بکار دعوت‌نمیکنند ویاکاری به آنان میدهند که درخور تحصیل وزحمت آنان نمیباشد. و باین علت‌د انشجوی مزبور متاثر شده جریان رابرای رفقای خوددر خارج از کشور مینویسد وآنهارا ازمراجعت به کشور بازمیدارد.این دانشجو اضافه کرد که علت دیگر بازنگشتن دانشجویان بایران‌اینست که اغلب شاگردان ٦تا۸ سال در آمریکا میمانند وباین مملکت عادت میکنند ومیترسند که اگر بایـران مراجعت کنند تغییر وضع‌باندازه‌ای باشد که تحمل‌آن برای آنان غیر ممکن باشد .

ابتهاج و«مارو»

آقای گودرزی درباره برنامه های سازمان برنامه گفتگو کردنـد و اطلاعاتی درباره سد دز داده شد. سپس «مارو» باآقای ابتهاج‌مصاحبه کرد دراین مصاحبه آقای ابتهاج اظهار داشت‌که درآمد نفت بایـد تماما صرف برنامه های عمرانی‌شود ونباید مقداری ازآین درآمد صرف ترمیم کسر بودجه گردد. باوجود آنکه قوانین مالیاتی خوب و عادلانه میباشد ترتیب وصول آن ناقص است واگر مالیات اشخاص ثروتمندتماما دریافت میشد دولت هیچگاه دچار کسر بودجه نمیشد .

ادوارد مارو سپس باسه‌شخصیت آمریکائی مصاحبه کـرد آقایـان لیلینتال وکلاپ در باره برنامـه عمرانی خوزستان صحبت کردند و اظهار خوشوقتی نمودند .

یك افسر آمریکائی شرحی درباره ارتش وتاسیسات دفاعی ایران داد.

موقعیت حساس

درخاتمه برنامه ادوارد مارو اظهار داشت که موقعیت‌حساس ایران‌مورد توجه دنیای آزاد میباشد و بهمین دلیل است‌که پرزیدنت آیزنهاوردر سفر اخیر خود درایران توقف‌کرد وپیام دوستی وصلحجویانه مردم آمریکارا بمردم ایران رسانید.

خبرنگاران اطلاعات در خارجه گزارش میدهند

آلمان- خبرنگاراطلاعات

تقاضای دانشجویان ایرانی مقیم آلمان

«دانشجویان ایرانی مقیم شهر بن در آلمان که پس از تیرماه سال ۱۳۳٦ برای تحصیل عازم آلمان شده‌اند طی‌نامه‌ای که بوسیله‌خبرنگار اطلاعات به روزنامه ارسال داشته‌اند ازدولت تقاضاهائی‌دارند که‌متن‌نامه‌مزبوربرای‌اطلاع‌مقامات مربوطه عینا در زیر چاپ میشود.»

اداره روزنامه اطلاعات

نظربا ینکه اطلاعات از سالیان‌پیش تاکنون آئینه افکار عمومی قاطبهٔ ملت ایران میباشد ما دانشجویان ایرانی‌مقیم آلمان‌صلاح‌در آن‌دانستیم که از آن روزنامه برای احقاق حق خود کمك بخواهیم .

ماجوانان وطن که‌بهترین ایام خود رادر نقطه‌ای دور از میهن خود جهت فراگرفتن علم ودانش صرف میکنیم همه آرزو داریم که با توشه‌های سرشاراز علم ومعرفت‌به دامان ایران عزیز باز گردیم .ولی متاسفانه در راهی که پیش گرفته‌ایم مشکلاتی موجود است که‌هر آن ممکن است ما را دلسرد و کاخ آمال وآرزوهای‌ماراسرنگون‌سازد برای یك دانشجوی دور از وطن چه مشکلی میتواند سهمگین‌تراز مشکلات‌مادی‌باشد.ما دانشجویان تاکنون مدت مدیدی میباشد که‌در انتظار کمك هزینه تحصیلی‌دولت بسر میبریم .خانواده‌های ماامروز دیگر نمیتوانند چون گذشته‌خرج مارا متحمل شوند .گران شدن هزینه زندگی در ایران وبالارفتن احتیاجات تحصیلی هر لحظه مشکل را سخت‌تر میسازد.ماجوانان‌امروز به مشکلات مادی خانواده‌های‌خود آگاهیم لذا شرم داریم از اینکه‌از آن‌ها توقع بیشتری داشته باشیم. اینجاست که مجبوریم در کارخانه های فلزی در کارخانه‌های سیمان در اعماق‌تیره معادن ذغال سنك‌آلمان کار کنیم .کار کنیم تابه آرزوهای خود زودتر سامان دهیم .ما اگراز دولت تقاضای کمك هزینه‌تحصیلی داریم بدان علت است که هر لحظه خود رابیشتردرخطراحساس‌میکنیم. انرژی‌هائیکه فردا باید صرف خدمتگذاری به میهن بشوندامروز در اثر فقر واستیصال در کارخانه‌های کشوری بیگانه مصرف میشود در کارخانه‌هائیکه ابدا تناسبی بارشته های تحصیلی ماندارد ما از کار کردن نمیترسیم ولی از این‌میترسیم روزی فرارسد که سلامتی خود را ازدست داده دیگر لایق‌خدمتگذاری بکشور عزیزخود رانداشته‌باشیم.

ماتاکنون باتمام مشکلات مادی ومعنوی جنگیده در ضمن لحظه‌ای‌از درس وتحصیل عقب نمانده‌ایم آنچنانکه از امتحانات خود موفق وسربلند برآمده ایم پیشـــرفت شگرف مادر تحصیل همراه با کار کردن در کارخانه‌ها نشانه قدرت فوق انسانی ما میباشد ولی از این به ببعدماحقیقتا احتیاج بکمك‌دولت خود داریم برنامه تحصیل ما هر لحظه سنگین‌تر میشود وفرصت کارکردن ما هر لحظه کمتر میشود. هر لحظه یاس وناامیدی بیشتری وجود مارا فرامیگیرد اگر بازهم هم از کمك هزینه دولت محروم بمانیم روزی میرسد که آرزوهای خود را مجبوریم کنار گذارده‌فقط بدنبال کار برویم اما ماامیدواریم قبل از آنکه دچار این سرنوشت تیره شویم دولت ما را دریابد وما را.درسامان بخشیدن به آرزوهایمان یاری کند هدف ما خدمت به شاه ومیهن است .

انتشار لغت نامه دهخدا

مجلد ٤٤ (صلاةاستخاره - سیهون)از چاپ خارج شدو باانتشا این‌مجلد حرف (ص) کامل گردید. مجلد ٤٥تحت‌صحافی است.

۱-۲ ۳۵٤۸٦-۱

از صبح ۵شنبه — سینما پلازا - سینما حافظ - سینما ایفل — از صبح ۵شنبه

فیلمیکه هنوز که هنوز است یك اثر برجسته سینما محسوب میگردد

((تمام رنگی)) ماجراهای سندباد بحری

دوبله بفارسی دراستودیو پلازا

یك اثر عظیم، پرازشور پر از هیجان - مملواز عشق وجدال

اقتباس از داستان های هزارویکشب

باشتراك: دوگلاس فربنگس - مورین اوهارا آنتونی کوئین - والترسلزك

باصدها لعبتان طناز

هزاران سپاهی دلیر

آ-۳۵۷۲۲

زن و زیبائی

زمستان آفت زیبائی

زمستان با تمام ناراحتی هایش فرارسیده است . لازم است که از هم‌اکنون دست ها و صورت را در مقابل بادو سرما حفظ کرد زیرا باد وسرما علاوه بر ناراحتی به زیبائی دست و صورت نیز آسیب میرساند.

در زمستان اکثرا نوك بینی قرمز سرما زدگی باشدیمادترکیبات‌ویتامین میشود این امر بعلت سرما زدگی و یا در اثر تغییرات حاصله در دستگاه گردش خون ویا اضطراب پدیدار میشود .

اگر سرخ شدن بینی در اثر آویا اورنالین وکمپرس آب گرم و ماساژ بینی مفید است زیرا این امر شبیه یك نوع ورزش بوده و سرما زدگی را رفع خواهد کرد .

اگر در اثر اغتشاشات گردش خون باشد در این صورت باید بینی را از باد و سرما و حرارت‌شدید وتابش مستقیم آفتاب با مصرف کرم های مخصوص‌حفظ‌کرد .

باید سعی کرد صورت را با آب و صابون کمتر شستشو داد و اگر پوست خشك است با کرم های هیدراته آنرا نرم نگهداشت .

غذا باید آهسته و کم مصرف شده واز خوردن ادویه و الکل‌و قهوه وشکلات خودداری شود بطورکلی سرما زدگی در اثر فقدان ویتامین وچربی در بدن می‌باشد و برای رفع آن باید غذاهای دارای ویتامین آوپ و همچنین غذا های چربی دار کره و شیر و پنیر و تخم‌مرغ وغیره مصرف کرد .

انگلیسها خیلی کمتر دچار سرما زدگی میگردند زیرا آنها در زندگی روزمره مقدار زیادی کره مصرف می‌کنند یکی از اغذیه ضد سرما زدگی تخم‌مرغ است زیرا درعین‌دارابودن چربی مقداری فسفات وویتامین داردکه برای‌بدن‌بسیار نافع‌است .

لبهای ترك خورده

غالبا دیده میشود که در اثرتابش آفتاب زمستانی ویا سرما لبها ترك خورده و شخص را ناراحت می‌کند برای‌رفع‌آن‌مقداری‌موم عسل وروغن‌بادام‌شیرین کافی است .

سرما وباد

مهمترین عامل زایل کننده زیبائی سرما وباد است زیرا سبب بروز چین و چروك در صورت میگردد برای جلوگیری از آن باید حتی‌المقدور از شستشوی صورت با صابون خودداری کرده و به‌آب ساده قناعت کرد .پس از آن باید با ماساژ کرم چربی دار صورت را نرم نگهداشت .

خانمها مخصوصا باید شب قبل از خواب با الکل کامفره توالت صورت را پاك کنند زیرا بدینوسیله پوست صورت گرمشده حرکت عضلات تسریع میشود پس از آن کرم دارای ویتامین آ وموادی که از خشك شدن صورت جلوگیری کند باید بصورت مالیده‌شود .

سینما شما

علائمی که بیماری قلب را آشکار میکند

روز بروز بتعداد اشخاصیکه در اثر سکته قلبی ازبین میروندافزوده میشود زندگی ماشینی برتعداد قربانیان بیماریهای قلبی میافزاید.

پزشك خود باشید

آیزنهاور از بیماری قلبی‌رنج می‌برد .هانری‌ویدال ـ تیرون‌پاور. ارول فلین ـ باحمله قلبی دست‌از زندگی شستند . بنظر میرسد بشر درمقابل این بیماری وسیله دفاع ندارد ولی حقیقت جزاین است .

اگر زندگی ماشینی و اثرات ناشیه از آن بتعداد قربانیان‌افزوده ترقیات طبی راه‌معالجه رانیزکشف کرده‌است این بیماری قبل ازاینکه بمرحله حاد و کشنده خود برسد دارای علائمی است که توجه‌به‌آن میتواند از عواقب کشنده جلوگیری کند .

ورم پلك ومچ پا معمولا نشانه بیماری قلبی‌است گاهی‌اوقات قلب ضعیف بوده و قادر به‌رساندن‌خون بتمام بدن نیست وازطرف دیگر بعلت بیماری ، آب زیادی موجود در خون که باید توسط کلیه‌ها دفع شود مدتی درخون باقی‌مانده ودراطراف پلك ،مچ‌پا جمع شده و مسبب‌ورم میشود .ولی گاهی‌اوقات ممکن است این امر نشانه آلبومین باشد بنابراین بایددرصورت‌مشاهده این علائم فورا به‌پزشك مراجعه کرد .

ارتعاش دید چشم

اگر لحظه به‌لحظه پرده‌ای جلو چشم کشیده شده ودید چشم را مرتعش میسازد باید فورا به‌پزشك مراجعه کرد زیرا اکسیژن بطور کامل برگهای کوچك‌چشم‌نرسیده و سبب تارشدن ولرزیدن دید می‌شود .

سردرد

مثلاهمه‌کس دچار سردرد شده واکثرا این سردرد بزودی رفع شده بمرحله خطرناك نمیرسد ، ولی اگر فقط وقتی سرپیائین خم شده درد گرفت باید دقت کرد مخصوصا اگر این‌سر درد توام باسرگیجه و طنین همراه باشد

آشفتگی ضربان نبض

میزان متوسط ضربان‌نبض ۷۰بار دردقیقه است ولی‌اگر ضربان‌نبض یکدفعه بدون علت کند شده و این امر همراه سرگیجه ظاهرشود خطرناك خواهد بود .

اگر قلبتان بعدازاضطراب‌ناگهانی ضربان شدید داشته باشد دلیل بیماری نیست ولی میتواند موید ضعف اعصاب باشد .

طپش قلب

اگر بعدازیك فعالیت باحرکت شدید ضربان قلب زیاد شود امری طبیعی‌است ولی اگر ضربان قلب درحالت معمولی بیش‌از ۱۴۰ بار دردقیقه باشدیاطپش‌قلب‌بطورنامنظم صورت گیرد باید به‌پزشك مراجعه کرد

ناخن های کبودرنك

لبها وناخن های کبودعلامت ناراحتی قلب می‌باشد ونشان میدهد که خون مرتب جریان نداشته و علاوه‌برآن دارای اکسیژن‌کافی نیست فقدان اکسیژن ناشی از علل زیراست :

۱ـبعلت نامرتب بودن قلب

۲ـ بعلت ضعف عضلات قلبی‌که قادر به‌رساندن خون به‌ریه برای جذب اکسیژن نیست

۳ـممکن است بعلت بدکارکردن رگها ووریدها باشد که‌خون را بقلب نمیتوانند بسهولت‌برسانند .

در تمام این مراحل فقطپزشك‌قادر است علائم ناشیه را تشخیص داده ومداوا نماید .

فیلم جدید والت دیسنی

والت‌دیسنی هنرمند مشهور که‌فیلم های او همیشه با استقبال زیادی روبرو شده است اینك مشغول تهیه فیلم جدیدی است که بزودی پایان میپذیرد .

عده‌زیادی از هنرپیشگان سینما که همیشه در فیلمهای پرزدو خوردشرکت داشته‌اند در فیلم جدید والت‌دیسنی نقش های مهمی بعهده دارند .

در این عکس صحنه‌ای‌ازفیلم جدید والت‌دیسنی را مشاهده میکنید که هایاکاوا رئیس دزدان عهده‌دار بازی این صحنه است .

بلیندالی

نام بلیندالی ستاره زیبا وهنرمند سینما مجددا در مطبوعات جهان‌بچشم میخورد .

بلیندالی که تاکنون در بیش از ۳۰ فیلم بازی کرده است اخیراقرار دادی با یکی‌ازاستودیو های‌فیلمبرداری هالیود امضاء کرده‌است .

به‌بلیندالی درفیلم جدیدش که‌خوداو سعی دارد از بهترین فیلمهایش‌محسوب شود نقش اصلی سپرده شده .

همه چیز از همه چیز

اگر تمام کارخانه‌ها بااتم کارکنند

روزانه ۱۲ بمب ئیدرژنی درجهان منفجر میشود

پارلمان انگلستان هم اکنون مشغول مطالعه‌طرح‌قانونی‌مخصوصی برای از بین بردن تفاله‌ها (فضولات) اتمی است .

مسئله تفاله‌های اتمی یك مسئله بین‌المللی است که برای‌ازبین‌بردن آن کنگره‌ای در مناکو تشکیل‌شد مذاکرات جدی که در این کنگره بعمل آمد نشان داد که مسئله‌مزبور هنوز مورد نظر میباشد .

عده‌ای از دانشمندان براین‌عقیده‌مند که تفاله‌های اتمی را هر قدرهم شعاع رادیواکتیویته آن کم باشد نباید در هیچ گوشه‌ای چه دریاو چه جووجه لوله‌های خصوص زیر زمینی انداخت .ولی دانشمندان امریکائی وانگلیسی میگفتند که انداختن تفاله‌های اتمی که رادیو اکتیویته آن ضعیف باشد در دریا وبعضی اوقات در رودخانه‌هاضرری ندارد ولی فضولاتی که‌تشعشات‌آن قوی است باید در انبارهای زیر زمینی وشکافهای ارضی محبوس گردد .

در کنگره مزبور از انگلستان‌که تفاله‌های اتمی را دور از سواحل شمال غربی خود در دریا میاندازد انتقاد شد .دانشمندان دراین انتقاد یاد آوره شدند که بعضی ازحیوانات ونباتات دریائی‌خاصیت‌این را دارند که تشعشات اتمی را بچند برابر افزایش دهندوبعضی‌ازاین‌موجودات فسفر را هزار بار قوی‌تر میسازند.

مسئله‌ای که این مشکل رامشکلتر ساخته این است که تفاله‌های‌اتمی منحصر بکارخانه‌ها نیست بلکه‌هم اکنون در بیمارستان ها هم‌وجود دارد آبی که با آن ظروف حاوی مواد رادیو اکتیویته را میشویند نیز از تفاله‌های اتمی ولی ضعیف بشمار میرود .

طرح قانونی که اکنون مورد رسیدگی پارلمان انگلستان است کلیه کسانی را که با تفاله‌های‌اتمی سروکار دارند موظف میسازد که قبل از اینکه تفاله‌ها را از بین‌ببرند، فرماندار محل را آگاه سازند تا قبلا اجازه‌ای دریافت دارند .

آخرین شوالیه‌قرن‌بیستم

سرهنگ تاونزند و همسر ۲۰ ساله اش‌ماری لوس چند روزپیش برای اولین بار پس ازازدواج‌با هم درمیان مردم بلژیك ظاهر شدند.

جیلس فرزند تاونزند از انگلستان برای دیدن پدر خود آمده بود ومدتی رادر ویلای آنتورپ با خانواده ماری لوس گذراند .و سپس به بریتانیا مراجعت کرد . سپس بانگلستان مودت کرد .

تاونزند و همسر جدیدش ماری‌لوس برای بدرقه او بفرودگاه ملی بلژیك آمده بودند این عکس تاونزند و همسر جدیدش را پس از حرکت جیلس نشان میدهد.

ازدواج تاونزند که داستانه علاقه وی به مارگارت خواهر ملکه انگلستان سالها موضوع مطبوعات جهان بود بسیار ساده و محرمانه برگذار شد. تاونزند و ماری لوس همسرش حتی نزدیکترین‌دوستانشان را در مراسم ازدواج خود دعوت نکردند . فردای روز ازدواج‌تاونزند وماری لوس مطبوعات دنیا نوشتند پرونده آخرین شوالیه قرن بیستم برای همشه بسته شد .

کرسی آزاد

نوشته: حسین بنی احمد

ازدواج نمونه

این مطلب‌را بعنوان ذکر مثال مینویسم زیرا بعقیده من ازهربحثی گویاتراست

هفته گذشته بجشن عروسی یکی‌از استادان دانشگاه دعوت‌داشتم. مجلسی‌بود گرم و پرشور .

آقای داماد از من پرسید : آیا از کثرت جمعیت و طرز پذیرائی خودمانی ناراحت نشدی ؟

گفتم هرگز و بعکس اگر میتوانستم ، تا آخرین لحظه دراینجا میماندم زیرا این جشن خاطره خوبی درمن بجای گذارده است .

اگر بدانی که من و همسرم باشرایط کاملا مساوی بایکدیگر ازدواج کرده‌ایم خیلی تعجب خواهی کرد .

گفتم منظور شما رااز‌شرایطمساوی درست نفهمیدم .

گفت اولا همسر من مهریه ندارد و مهریه او فقط ده تومان نبات و پنج تومان نمك است . ثانیا من بایشان از طرف خود اختیار داده‌ام که بااجازه پدرش هرموقع که نخواست بامن زندگی کند خودرا مطلقه سازد ، بنابراین نه من درترك همسرم قیدو بندی از جهت پرداخت مهریه خواهم داشت و نه او احتیاج بمراجعه بدادگستری دارد ، بلکه در هرزمان میتوانیم بسادگی و خوشی از همدیگر جدا شویم .

حیرت زده گفتم : باین ترتیب آن چیزی که‌در کشور ما سبب استحکام اساس خانواده است بین شما موجود نخواهد بود و من نمیدانم که این ازدواج چگونه‌ادامه خواهدیافت .

خندهٔ شیرینی کردو گفت : اشتباه شما در همین جاست که‌تصور میکنید وجود مهریهٔ سنگین ویا ندادن اختیار طلاق به زن سبب دوام ازدواج زن‌و مرد است درحالیکه چنین نیست بین زن و شوهر بایستی روابط معنوی موجود باشد و رشته ای محکمتر از مسائل مادی و یا ترحم مرد نسبت بزن آنها را بیکدیگر مربوط سازد .

اگرزن ومرد باشرایط مساوی‌یعنی مانندآنچه من‌وهمسرم عمل‌نموده‌ایم بایکدیگر ازدواج نمایند در آینده خیلی کم دچار اشکال خواهند شد.چون از یك طرف من‌همیشه اینطور نزد خود فکر خواهم کرد که اگر رفتار و کردار من شایسته و مناسب نباشد و باصطلاح مرد زندگی نباشم همسرم با اختیاراتی که دادد مرا ترك خواهد گفت بنابراین اگر اورا دوست دارم‌ومایل بادامهٔ زندگی با او هستم باید سعی کنم رفتار خودرا اصلاح نمایم . همسرم نیز با توجه باینکه اگر من قصد ترك اورا بکنم میتوانم بدون هیچگونه مانعی و بدون پرداخت مهریه‌ای بلافاصله قصد خودرا اجرا کنم کوشش خواهدنمود که رضایت مرا جلب کند ، یك‌چنین زندگی بنظرمن همیشه شیرین و گرم مانند روزهای اول ازدواج ادامه خواهد یافت و زن و مرد هر وقت که واقعا از یکدیگر سیر شدند جدا خواهند شد چون در آن صورت ادامهٔ زندگی آنها بایکدیگر حتی یکساعت هم مصلحت نخواهد بود .

گفتم اما شرط اساسی در یك چنین ازدواجی وجود یك عشق واقعی و علاقهٔ شدید بین زن‌ومرداست.

خندید و گفت : باید توجه داشته باشید کسی که حقوق قانونی و شرعی خودرا بزن خود واگذار میکند هرگز بتوصیهٔ این و آن ازدواج نمیکند بلکه کسی‌را انتخاب میکند که مطمئن باشد ازهرحیث بایکدیگر توافق دارندومیتوانندزندگی شیرینی را آغاز نمایند .

اتفاقا شرایط ازدواج خود من نیز تااندازه‌ای با وضع ایشان شباهت داشت ، بخاطر آوردم چند سال پیش راکه باهمسر فعلی خود قرار گذاشتیم با یکدیگر ازدواج کنیم زیرا پس‌از مدتی همنشینی و مجالست دانستیم که میتوانیم مکمل هم باشیم و خانوادهٔ نسبتا خوشبختی را تشکیل بدهیم . بطور قطع اگر قرار بود من یکروز باشرایطی که خانواده هابرای ازدواج پیشنهاد میکنند همسری برگزینم ، هرگز موفق باینکار نمیشدم . اما عشق و صمیمیتی که بین ما بود این موانع را مرتفع ساخت . در شرایطی که‌درآمد ماهانه من حتی برای مخارج خودمن کافی نبود . بدون توجه بایراد ها و اعتراضات خانواده‌های خود دست بدست هم دادیم و باکمك یکدیگر تابحال نه تنها مشکلات زندگی رابه آسانی مرتفع‌ساخته‌ایم بلکه در کمال رفاه و خوشی نیز بسربرده‌ایم . ومن امیدوارم هرگز روزی نرسد که من حس‌کنم میتوانم بدون وجود همسرعزیزم بزندگی آرام و شیرین خود ادامه دهم .

مقاله آینده بقلم دکتر میرسپاسی خواهدبود

ملکه زیبائی ، پاریس

چند روز قبل در پاریس مراسم انتخاب ملکه زیبائی شهر در کاخ شهرداری انجام گردید ودر نتیجه دانیل نیسون مانکن ۲۱ ساله به عنوان ملکه زیبائی پاریس انتخاب شد . (نفر وسط دراین عکس)

نامبرده روز سی و یکم دسامبر یکی از شرکت کنندگان برای‌احراز عنوان ملکه زیبائی فرانسه خواهد بود .

خانم سفیدپوش

اثر ویلکی کالینز نویسنده معروف انگلیسی

ـ۳۵ـ

درنظر اول قصر بلاك واتر با لیمریج خیلی تفاوت دارد. قصر درمیان درختهای عظیم پنهان شده‌است .من جز مستخدمی که دررا برویم باز کرد ومستخدمه‌ای‌که‌مرا به‌آپارتمانم‌هدایت کرد هیچکس راندیده‌ام .آپارتمان‌من در طبقه دوم دراتهای راهرو قراردارد وازیك اطاق خواب ویك‌سالن قشنگ کوچك تشکیل شده‌است .

هنوز تمام قصررانديده‌ام ولی‌میدانم که‌یك جناح آن‌درپانصد سال قبل ساخته شده‌است .همچنین میدانم که‌درگذشته خندقی دراطراف آنوجودداشته است واسم بلاك واترازدریاچه‌ایست که نزدیك قصر درسرحد ملك قرار دارد .

ساعت نزدیك یازده شب است .مثل‌اینکه همه خوابیده‌اند .چطوراست منهم بخوابم ؟

نه ! خوابم نمی‌آید . فکر دیدن لورا ازخوشحالی دیوانه‌ام میکند .اگر امکان داشت خواهش میکردم که‌بهترین اسب سرپریسوال‌رازین کنند و بتاخت درشب تاریك باستقبال اومیرفتم .ولی متاسفانه زنی بیش نیستم و چنین کاری برایم ممکن نیست .نمیدانم چه کنم.نمیتوانم کتاب‌بخوانم‌زیرا تمام حواسم متوجه لورا است . پس سعی‌میکنم بعضی وقایع راکه ازموقع ازدواج‌لوراتفاق افتاده‌است ویادداشت نکرده‌ام بنویسم .

نامه‌ای ازوالتر هارترایت دریافت کردم که‌موقع پیاده شدن از کشتی درهندوراس نوشته بود . شش هفته‌بعد دریك دوزنامه‌امریکائی شرحی درباره هیئت باستان شناسان انگلیسی خواندم .

آخرین‌دفعه‌ای که‌آنهارادیده بودند اعضاء هیئت کوله‌پشتی و قفنك‌بدوش پابدرون جنگلی میگذاشتند که‌تاآنموقع‌کسی بآنوارد نشده بود.از آنروز دیگر هیچکس خبری ازاین هیئت نداشت .

همین ابهام درباره آن‌کاتریك نیزوجود دارد حتی وکیل سرپرسیوال از یافتن او مایوس شده‌است .

دوست قدیم ماآقای‌گیلمور‌براثر یك‌عارضه قلبی‌ناچار شده‌است چند ماهی دفتروکالت خودرا ترك گوید. اکنون در آلمان استراحت میکند .

مادام «ویزی» بامن تالندن آمد. قصد دارد پیش خواهرش که شوهر نکرده ومدیریك مدرسه است بماند. پائیزآینده بدیدن ماخواهدآمد .

اماآقای «فرلی» فکر میکنم ازاینکه مارا نمی‌بیند خوشحال است. از دوری برادر زاده‌اش‌هیچ ناراحت نیست زیرا آنموقعی‌که «لورا» در«لیمریج» بود ماهها میگذشت واورا نمیدید .

از «لورا»ی عزیزم اطلاعات زیادی ندارم زیرا درنامه هایش‌بسئوالات من جواب نمیدهد. فقط مینویسدکه حالش خوب ومسافرت‌هایش جالب‌توجه است. ولی درباره زندگی زناشوئی خودهیچ نمینویسد. از شوهرش مثل یك رفیق سفریاد میکند: «سرپرسیوال گفت که فلان روزحرکت‌میکنیم»... «سرپرسیوال گفت که‌ازفلان راه میرویم»..... تقریبا همیشه با عنوان «سر» ازاو اسم میبرد. وقتی ازمراجعتش چیزی مینویسد بفکر روز هائی است‌که دوباره بامن خواهد گذراند. زندگی زناشوئی رافراموش میکند.

ولی لحن نامه هایش بهیچوجه نشان نمیدهدکه بدبخت باشد. فقط احساس میکنم که بهمه چیزبی‌اعتناست. دراین شش ماه گذشته همیشه «لورافرلی» بهمان حال ووضعی که روز حرکتش داشت بمن نامه مینویسد وهنوز اثری از «لیدی گلاید» ندیده‌ام .

زنك ساعت نیمه شب رااعلام کرد. الان ازپنجره باز نگاهی بخارج انداختم. شب گرم وآرامی است. ستارگان نادر وگمرنك هستند. درختها راه نظررا مثل دیوار سیاه وبلندی سد کرده‌اند. از دور صدای کلاغها وطنین زنك ساعت راميشنوم. نمیدانم پارك «بلاك واتر» درروز چه شکل خواهد بود. شب آنرا هیچ دوست ندارم !

۱۲ ژوئن

امروز گردش درخانه وتماشای قسمت های مختلف آنراشروع‌کردم. قسمت اصلی ساختمان اززمان ملکه الیزابت است. درطبقه اول دو گالری طولانی وموازی باسقف کوتاه وجود دارد که تابلوهای خانوادگی به آنها منظره شومی داده است. دلم میخواست این تابلو هارا یکجا میسوزاندم! اطاقهای متعددکه روی گالری هاواقع شده بندرت مسکون‌است. جناح ب قصرکه ساختمان‌آن مربوط به قرن چهاردهم است تقریبابصورت مخروبه درآمده است. جناح راست‌که درزمان جرج دوم ساخته شده قسمت مسکون قصراست وبافتخار «لورا» بتازگی تزئین شده است. اطاقهای خواب همه درطبقه دوم واقع است فقط اطاقهای مستخدمین درطبقه سوم است. طبقه اول ازیك سالن بزرك، یك سالن غذاخوری، یك کتابخانه ویك سالن خصوصی بسیار زیبا برای «لورا» تشکیل میشود .

اطاقها به بزرگی اطاقهای «لیمریج هوس» نیست ولی مطبوع و دلباز است .

بعداز ناهارتصمیم‌گرفتم به پارك بروم و گردش کنم. روشنائی روز قضاوت شبم راتاییدکرد. درختان این پارك بیش ازاندازه است وخانه را کاملا خفه میکند. سمت چپ‌یك باغچه وسیع پرگل دیدم. واردشدم. ولی گلها خوب نگهداری نشده است. چند لحظه بعد خارج شدم. بعداز نیمساعت راه پیمائی بفضای بازی رسیدم ودرمقابل خود دریاچه ای دیدم. در یك اطاقك چوبی نزدیك دریاچه که برای تعمیر قایق هادرست شده بود چند چهارپایه چوبی دیدم. روی یك چهارپایه نشستم وبه تماشای دریاچه و درختهای عظیم اطراف آن مشغول شدم ناگهان صدای ناله ای‌بگوشم‌رسید.

باآنکه اعصاب من قوی‌است باشنیدن این صدا ازجاجستم وزیرچهارپایه رانگاه کردم. سك کوچك سیاه وسفیدی بیك پهلوافتاده ومرانگاه میکرد. ازجاتکان نمیخورد ازنزدیك اورا معاینه‌کردم وروی پهلویش مقداری خون منعقد شده دیدم. باملایمت واحتیاط حیوان بیچاره رابلند کردم وباعجله بخانه برگشتم .

چون کسی راندیدم باطاقم رفتم شال گردنم راچندلاروی زمین پهن کردم وسك مجروح راروی‌آن خوابانم وزنك زدم. مستخدمه جوان وقوی هیکلی واردشد. وقتی سك‌کوچك رادید احمقانه خندید.

بالحن تندی پرسیدم :

ـ چه چیز خنده داری دیدید؟ میدانیداین سك مال کیست ؟

ـ نه، مادموازل، ولی مطمئناکار «باکستر» است!

ـ باکستر! این «باکستر» بیرحم کیست ؟

دختر خدمتکار دوباره خندید :

ـ باکستر نگهبان قصر سرپرسیوال است. وقتی دراطراف قصرسگی ببیند اورا باتیر میزند. یعنی وظیفه اوست!... فکرمیکنم این سك خواهد مرد زیرا باکستر درتیراندازی خیلی ماهر است!

درحالیکه ازفرط خشم میلرزیدم ازاوخواستم که مستخدمه دیگری‌را که میشناختم ومرا باطاقم راهنمائی‌کرده بودپیش من بفرستد .

مستخدمه سالخورده لحظه ای بعد بایك‌کاسه آب‌کرم وکمی‌شیروارد شد. وقتی حیوان بیچاره رادید فریاد زد:

ـ خدایا! این سك مادام «کاتریك» است!

باکمال تعجب پرسیدم :

ـ گفتید سك کی ؟

ـ سك مادام «کاتریك» شمااورا میشناسید ؟

ـ شخصاته، ولی اسم اوراشنیده‌ام. اینجا منزل دارد. ازدخترش خبر تازه‌ای دارد ؟

ـ نه، خانم. دیروز آمده بود ازدخترش خبری بگیرد چون شنیده بود اورا دراین حوالی دیده اند. ولی ماچیزی ندیده‌ایم. وقتی میرفت سگش هم دنبالش بود. حیوان بیچاره یقینا درجنگل کاج ازصاحبش جداماند است. این سك راکجاپیداکردید. خانم ؟

ـ نزدیك دریاچه درکلبه چوبی .

ـ بله، حیوان بیچاره .... رفته است آنجا بمیرد!... فکر میکنم دیگر دیرشده است وکاری ازدست ماساخته نیست. سپس مشغول شستن جراحت سك شد.

مادام کاتریك!.... کلمات «والترهارترایت» بخاطرم‌آمد: «اگرآن‌کاتریك رادیدید بهتر ازمن ازموقعیت استفاده کنید!» ازحضور مادام کاتریك در حوالی «بلاك واتر» مطلع شده بودم. شاید بکمك او می توانستم بعضی چیز هابدانم .

پرسیدم :

ـ گفتید مادام کاتریك دراین حوالی منزل دارد ؟

مستخدمه جواب داد :

ـ نه، در «ولمینگهام» درانتهای «همپشایر» ساکن است .

ـ شما خیلی وقت است اورا میشناسید ؟

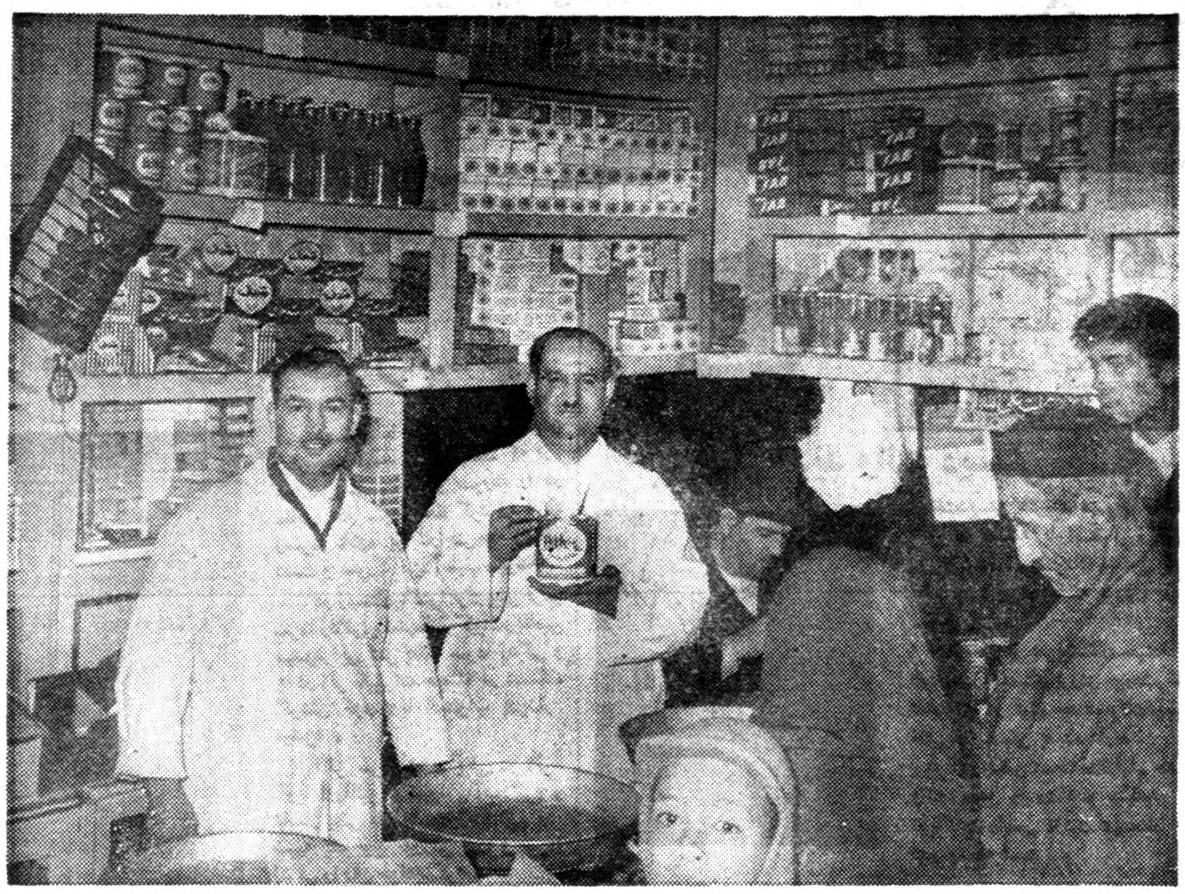

آقای عبدالعلی بابالی فروشنده خواربار ـ خیابان امیریه ـ جنب شیبانی که سکه‌های طلای درون قوطی‌های شاه پسند را بچشم خود دیده‌اند

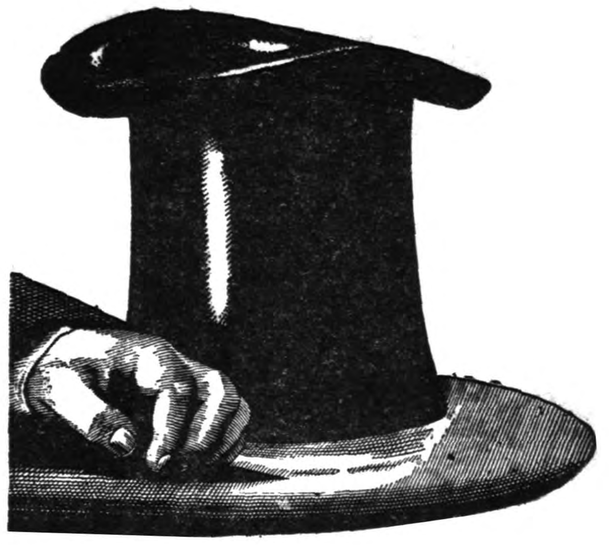

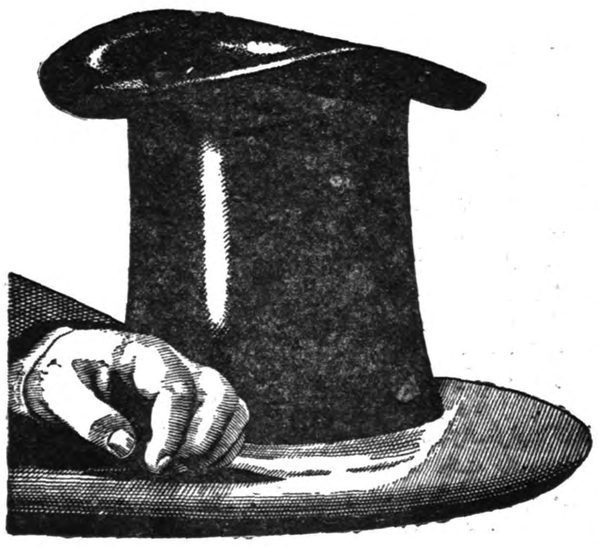

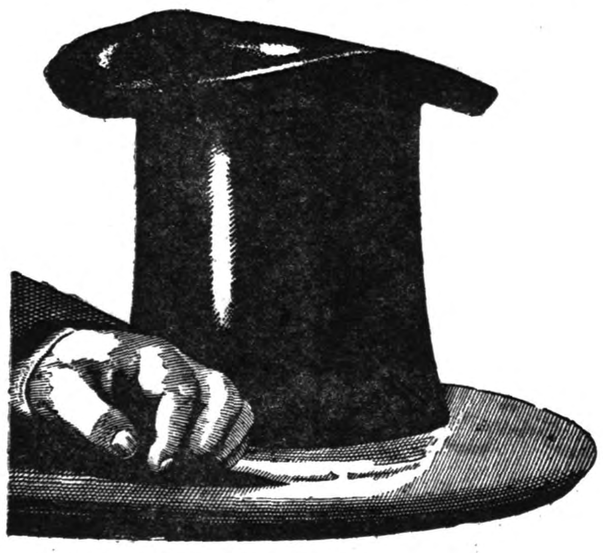

این سکه طلا هم نصیب خواربارفروشی گلچین شد

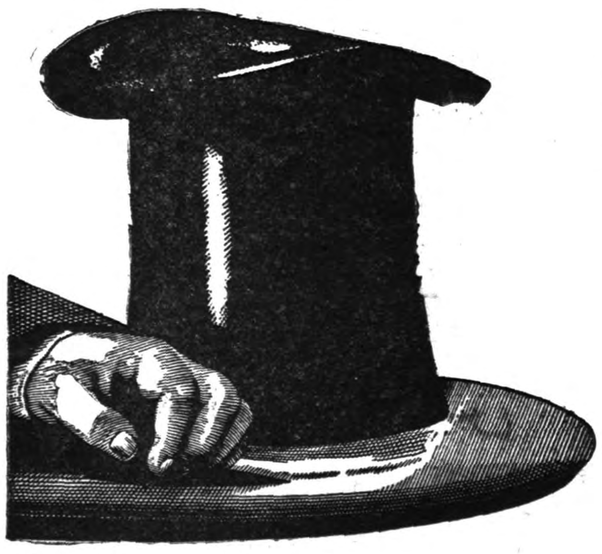

بانو شمس لطیفی ساکن خیابان آذربایجان که سکه طلای درون قوطی شاه‌پسند را بچشم خود دیده‌اند

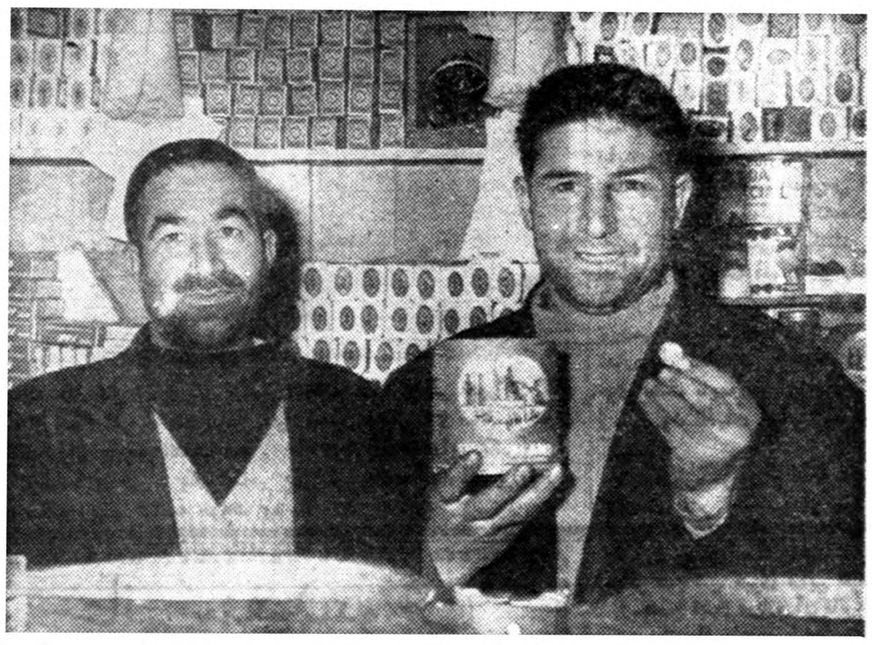

آقای خیرالله محمودزاده ساکن خیابان شاهپور یابنده سکه طلا

بانو سکینه شاهرودی ـ ساکن خیابان پوذرچمپری یابنده سکه طلا

بانو دلافروز لطفی ساکن خیابان شمیران یابنده سکه طلا

اگر بخاطر داشته باشید در حدود یکسال پیش شاه‌پسند اعلام کردکه بزودی قوطیهای روغن رابایك سرپوش آلومینیومی مجهز خواهد نمودو این سرپوش علاوه بر آنکه‌روغن را از گزند عوامل فاسدکننده مصون میدارد موجب میگردد که مصرف کننده نخستین کسی باشدکه بروغن دسترسی میبابد البته این ظاهر قضیه‌بود درحالیکه ما ازسرپوش آلومینیومی علاوه بررعایت جنبه های بهداشتی برای بکاربستن یكابتکار بزرك میخواستیم استفاده کنیم‌این ابتکار قراردادن سکه‌های طلادرون قوطیهای روغن بودمنتهی نحوه قرار دادنو مطالعه درمورد چگونگی اینکار ادامه داشت هیئتی که مامور بررسی این موضوع بودند پس از مطالعه بسیار باین نتیجه رسیدند که قرار دادن سکه های طلا قبل‌ازمجهز کردن قوطیها بایك سرویس آلومینیومی مقرون بصلاح‌نیست چون احتمال دارد روغن‌قبل ازآنکه بدست مشتری برسد آلوده گردد و دیگران بطمع یافتن‌سکه قوطیها را قبلا خالی کنندبدین منظور قوطیهای شاه‌پسند با سرپوش آلومینیومی مجهز گردید واز طرفی ساخت یك دستگاه که بطور اتوماتیك سکه‌های طلارا بدون دخالت دست درون قوطیهای شاه‌پسند قرار دهدسفارش داده‌شد و بدین ترتیب پس‌از چند ماه سکه های طلا بدون آنکه کسی‌از ماجرا باخبر باشد درون قوطیها جای گرفت وقریب چندماهست که‌از تهران و شهرستانها نامه‌هائی بکارخانه شاه‌پسند میرسید وخانواده‌ها و عاملین فروش پیداشدن سکه‌های طلارادر توی قوطی‌های شاه‌پسند اطلاع‌داده بودندالبته تما م‌این‌نامه ها بخاطر آنکه اینکار خود بخود و بدون هیچگونه تبلیغی‌در میان مردم شیوع پیداکند وزبان بزبان گفته شود بلاجواب میماند تاآنجا که‌کالا های مشابه ازاین ابتکار شاه پسند استفاده کرده وآنراوسیله تبلیغ کالای خود نمودند وبدین جهت‌شاه‌پسند ناگزیر شد که‌وجود سکه‌های طلا را درون قوطی هاباطلاع عموم هموطنان برساند واز کسانیکه بچشم خودسکه‌های طلارا دیده‌اند لیستی تهیه نماید.

بشرط چاقو

یكخواربار فروش ظریف بمشتریهای خود میگفت شاه‌پسند رابشرط‌چاقو میفروشم اگرسکه نداشت نبرید یکی از مشتریها گفت باباتمام قوطیها کهسکه نداره توباچه اطمینانی اینکار را میکنی ؟ خواربار فروش گفت‌من تابحال چندبار بچشم خودم سکه‌طلا راتوی‌قوطی دیده‌ام ودلم‌قرص شده است.

غرغر کلفت‌ها

واما پیله کردن‌بچه‌ها به‌پدرومادرهایشان برای خرید روغن اضافی وغرغر کلفتها که‌باید درروز چندکاسه و کماجدان اضافه بشویند اینروزها موضوع‌روز استزیرا برای‌خارج کردن روغن یك قوطی ،چندقاشق وچندظرف چرب میشود و زحمت آن‌برعهده کلفت خانه است.

مزاحمت بچه‌ها

واما موضوع سکه‌شاه‌پسند درخانه ها موجب تحولاتی شده است که‌یکی‌از آنهادخالت بچه‌هادرکار آشپزخانه است اینروزها همینکه بچه‌ها چشمشان بقوطی شاه‌پسند میافتد باچاقو بجان‌قوطی میافتند وتاروغن رامعاینه نکنندوسراغ سکه را نگیرند دست‌بردار نیستند البته کدبانوی خانه‌هم در این مورد مخالفتی ندارد چون اوهم باشتیاق دیدن سکه طلا باکمال میل بابچه ها همکاری میکند .

لیره سرخ‌کرده

کدبانوئی میگفت یکروز نزدیك ناهار بود و تا نزدیکیهای ظهرکار داشتم تصمیم گرفتم برای ناهارکوکو درست کنم که زودتردست بدهد روغن راتوی‌ماهی‌تابه ریختم وناگهان چشمم بیك‌سکه افتاد برداشتم و کیسه‌نایلنی آنراکندم و برای آنکه سربسر شوهرم گذاشته‌باشم آنرا دوباره توی روغن انداختم نیم ساعت بعد شوهرم تشنه‌و گرسنه ازراه رسید و گفت‌ناهار چی داریم ؟

گفتم حاضری ـ گفت‌مثلا چی گفتم سکه‌سرخ کرده خودتان بهتر‌میدانید که‌باآدم گوسنه زیاد سربسر نمیشود گذاشت اوقاتش تلخ‌شد گفتم‌یکدقیقه صبرکن و آنوقت روغن سرخ‌شده رادرحالیکه سکه‌طلا توی‌آن جیلیزوولیز‌میکرد پیش‌رویش‌گذاشتم تعجب کرد و آنوقت ماجرا را برای‌او گفتم و هردو بااشتهای بیشتر مشغول صرف غذا شدیم.

تاکنون صدها نامه‌از یابندگان سکه‌طلا بدست ما رسیده است وهمه روزه نامه‌های تازه‌ای واصل میگردد مابرای آگاهی‌هموطنان عزیز اسامی نویسندگان نامه‌ها را همه روزه در روزنامه اطلاعات درج خواهیم کرد.

بانوصغری اکبرزاده ـ ساکن خیابان سلسبیل یابنده سکه طلا

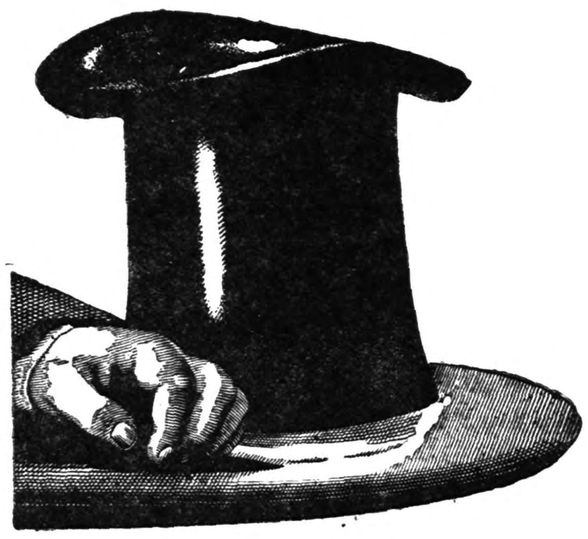

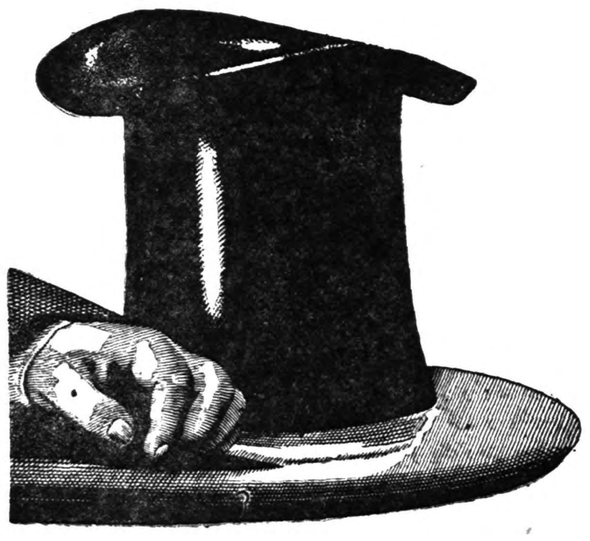

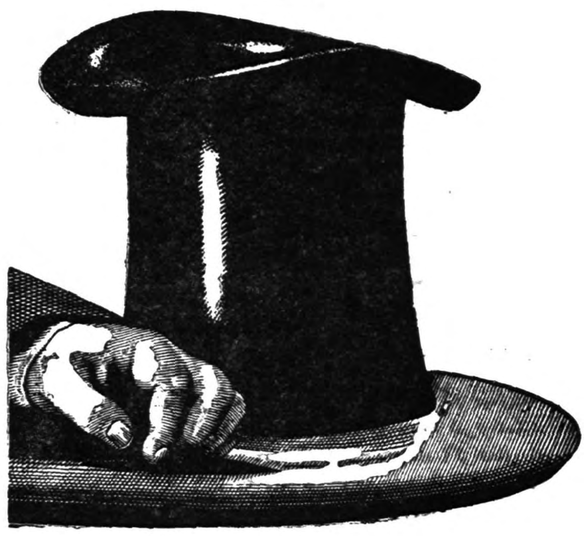

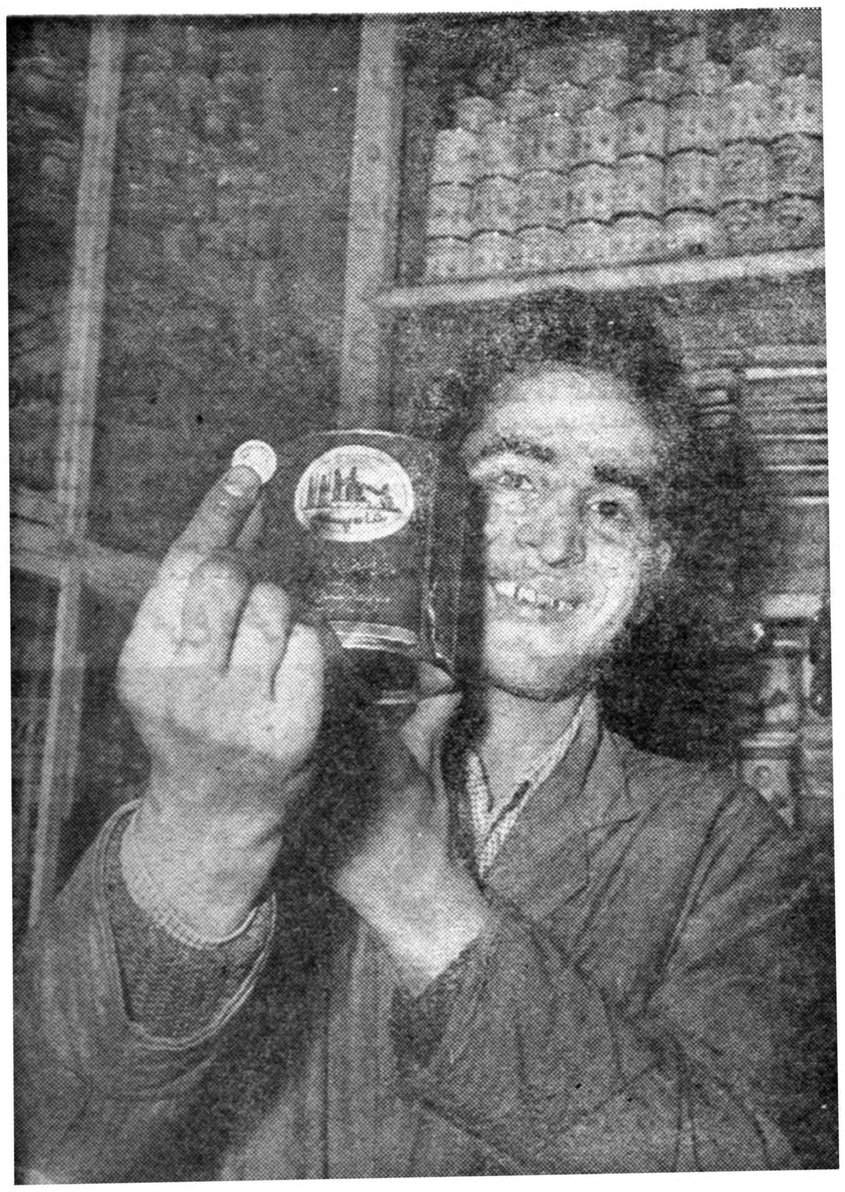

آقای یوسف علیانسب ساکن میدان راه آهن بیننده سکه طلای شاه‌پسند

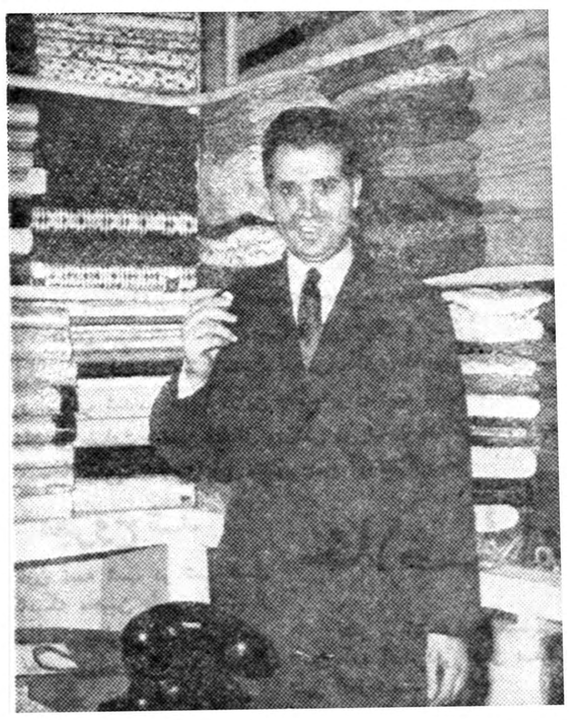

آقای غلامحسین رحیمی‌که همسرشان سکه طلا را درقوطی شاه‌پسند یافته‌اند

خانم شکوفه تبریزی یابنده سکه طلا

آقای حاجی علی‌اصغر بابائی ساکن سه راه طرشت‌که سکه طلای درون قوطی شاه پسند را دیده‌اند

آقای حسن قاسمی ساکن خیابان البرز ـ یابنده سکه طلا

حالا کلاه خودتان را قاضی کنید

سازمان فاکوپا

برای مذاکره درباره تجدید مالکیت

هیئتی ازمالکین ساوه بارای مخفی انتخاب شدند

دو روز قبل بمنظور مذاکره پیرامون تجدید مالکیت وبهبود وضع کشاورزی وکشاورزان شهرستان ساوه جلسهٔ شورای کشاورزی این شهرستان باشرکت چهل و پنج نفر از مالکین درسالن فرمانداری ساوه تشکیل گردید.

دراین جلسه آقایان مهندس بهبودی نماینده مجلس شورایملی ، شبانکاره فرماندار ساوه ،وفائی رئیس ادارهٔ کشاورزی و حیدری رئیس بانك کشاورزی حضور داشتند . ابتدا آقای مهندس بهبودی دربارهٔ اهمیت شورای کشاورزی و توجه شاهنشاه نسبت به تجدید مالکیت بیاناتی ایراد نمود وآنگاه آقای شبانکاره فرماندار جلسه را افتتاح کرد .

در این جلسه برای تعیین هیئتی جهت مذاکرهٔ اساسی درباره تجدید مالکیت اقدام گردید ودر نتیجه آقایان مهندس بهبودی، افراشته ،صمصامی، حاج بصیر، امین صالحی جوانشیر ، محمد امیرحسین ، حسین امیر حسین ومحمود جوکار بارای مخفی بسمت اعضای اصلی این هیئت انتخاب شدند .

جلسه مزبور باکمال بیطرفی وآرامش پایان یافت وقرار شددرجلسهٔ آینده که پانزدهم دیماه تشکیل میشود اعضای هیئت رئیسه‌این هیئت انتخاب شوند .

مسافرین قاچاق

مشمولین نظام وظیفه ازآب درآمدند!

چندروز قبل آقای ستوان ارشلو فرمانده گروهان ژاندارمری «تیاب» از توابع بندر عباس · هنگام پاسداری باتفاق عده‌ای از مامورین‌ژاندارمری موتور لنجی را مشاهده کردند که باعده‌ای مسافر قصد حرکت بطرف کویت را دارد مامورین‌مزبور موتورلنج را متوقف کردند وسیزده نفر · سر نشینان آنرا که‌بطورقاچاق عازم کویت بودند دستگیر نمودند طی تحقیقاتی که بعمل آمد معلوم شد این سیزده نفر مشمول خدمت نظام‌وظیفه بودند که میخواستندبا عزیمت بکویت از انجام خدمت مقدس سربازی سرباز زنند .مسافرین قاچاق بهنك ژاندارمری بندر عباس تحویل گردیدند تاپس از پرداخت جریمه برای خدمت سربازی‌بحوزه نظام‌وظیفه معرفی شوند .

پل غازیان ۲۰ سانتیمتر کوتاه شده!؟

بهمین جهت آزمایش قسمت متحرك پل ممکن نیست

دیر زمانی است که پل متحرك غازیان شکست خورده و تحت‌تعمیر قرار گرفته است مدتها است برای ترمیم این پل فعالیت میشود و گاهگاهی نیز عبور و مرور از روی آن قطع میگردد .

هر بار که قطع عبور و مروراز روی پل غازیان اعلام میگردد می‌گویند این بارآخرین مرحله ترمیم این پل انجام میشود و پس از انجام این تعمیر نهائی ،خرابی پل غازیان بطور کامل مرتفع میگردد .

چند روز قبل هم با صدور یك اعلامیه از طرف مقامات مربوطه گفته شد که برای مدت هیجده ساعت عبور و مرور از روی پل غازیان قطع میشود تا آخرین‌مرحله ترمیم و آزمایش‌نهائی صورت‌گیرد ولی‌این قطع‌عبور ومروربیش ازسه ساعت طول نکشید و بعد از آن گفته شدکه‌آزمایش قسمت‌متحرك پل غازیان امکان ناپذیر استزیرا سال گذشته که مهندس مسئول ترمیم خرابی پل‌غازیان میخواسته است آنرا امتحان کند بیش از حد معمول پل را کشیده و در نتیجه فعلا قسمت متحرك پل غازیان بیست سانتی متر کوتاه ترشده است بطوریکه هنگام عبور اتومبیل ها از روی پل موقعیکه از روی قسمت ثابت بر روی‌قسمت متحرك میایند چرخهای اتومبیلها دریك دست انداز ۲۰سانتی متری میافتد با افشای این موضوع‌عده‌ای میگویند باید حالا دوباره قسمت متحرك پل غازیان را تعویض کرد وعده‌ای هم عقیده‌دارندبیست سانتی متر کوتاهی قسمت‌متحرك پل چندان مهم نیست !؟ زیرا با آزاد کردن پل دوباره بطول آن افزوده میشود ولی باید تعمیرات آنرا مجددا از سر گرفت !

بلوا درحمام زنانه

زنها بالنك وقطیفه سراسیمه ازحمام بخارج دویدند

دراین ازدحام، یکزن حامله سقط جنین‌کرد ودوکودك تلف شد

در حمام بخش « کهنه» از توابع مشگین شهر عدهٔ زیادی زن‌و کودك در حال شستشوی خود غلغله‌ای براه انداخته بودند زیرا در بخش مزبور فقط یك گرمابه وجود دارد و این گرمابه هم فقط هفته‌ای یك روز به زنها اختصاص میابد ودیگر روز های هفته مردانه می باشد .

آنروز هم روزی بود که گرمابهٔ بخش کهنهٔ‌مشگین شهر زنانه بود وبهمین‌جهت‌بیش‌ازیکصد نفر زن و بچه از این فرصت یکروزه استفاده کرده و بگرمابه رفته بودند هنگامی که مشغول شستشوی خود بودند ناگهان سقف گرمابه بعلتی نامعلوم با صدای مهیبی شکست خورد و زنان و کودکانیکه در حمام مشغول شستشوی خودبودند سراسیمه‌بطرف در خروجی گرمابه دویدند تاقبل از فرو ریختن سقف خود را بخارج برسانند گرچه با این ازدحام عظیم عده‌ای از زنها بدون لباس‌درحالیکه فقط با لنك و قطیفه بدن خود را پوشانیده بودند توانستند خود را بخارج از حمام برسانند ولی‌در نتیجه ازدحام و فشار زیاد یکی از زنان حامله در زیر دست و پای دیگر زنان سقط جنین کرد و یك‌پسر بچه هفت ساله و یك دختر بچهٔسه ساله نیز در زیر دست و پای‌زنان جان سپردند. بخش مزبور در۱۸۶ کیلومتری مشگین شهر قرارگرفته و فعلا از طرف مقامات مربوطه تحقیقات در این مورد ادامه دارد.

پزشك ودارو میخواهند

طبق گزارش خبرنگار مادرلاریجان در راه‌لاریجان که‌عدهٔ زیادی کارگر مشغول کار م یباشند پزشك‌ودارو وجود ندارد و کارگران راهسازی هنگام بیماری هیچگونه مرجع بهداشتی ندارند . چند روز قبل پای دونفرازکارگران راهسازی‌لاریجان در زیر سنك ماند و شکست و بعلت عدم پزشك و دارو برای معالجه آنا ن‌اقدامی نشدعلاوه بر آن‌شرکت راهسازی بعلت نامعلومی دستمزد کارگران خود را تقلیل داده است و اینموضوع موجبات نگرانی کارگران را فراهم آورده است تقاضا دارندبرای تعدیل دستمزد آنان و تعیین پزشك و تهیه دارو در راه لاریجان اقدام شود.

خلاصه اخبار خوزستان

ساختمان بیمارستان

آقای شفیع زاده یکی از نیکوکاران امیر کلا ساختمان بیمارستانی را در این‌محل شروع کرده است ساختمان این‌بیمارستان دارای۳۵اطاق و۱۶تختخواب مجهز خواهد بود. اهالی امیر کلا از این اقدام مفید آقای شفیع زاده‌اظهار خشنودی مینمایند.

شادگان ـ کشتار گاه شادگان طی مراسمی افتتاح گردیدو قصابهای شادگان روز افتتاح کشتار گاه را جشن گرفتند .

سوسنگرد ـ فرماندار سوسنگرد به خبرنگار ما گفت تا دو ماه دیگر شبکه برق سوسنگرد تکمیل می شود و برای انجام لوله کشی آب و اسفالت خیابان ها نیز اقدام شده است .

هندیجان ـ کار سرباز گیری‌در هندیجان تمام شد واکنون بوضع مشمولین قراء تابعه رسیدگی می شود .

بیك کرشمه دوکار!

طبق گزارش خبرنگار مادرورودسر چند روز قبل رئیس اداره ژاندارمری نماینده دادگاه بخش رودسر وچند نفر از مامورین ژاندارمری بمنظور تعطیل مطب یك دندانپزشك غیر مجاز به املش یکی از توابع رودسر عزیمت کردند.هنگام‌مراجعت بمنظور صرف چای و رفع خستگی بیکی از قهوه خانه های بین راه رفتند این عده هنگامیکه وارد قهوه‌خانه مزبور شدند مشاهده کردند که شخصی مشغول کشیدن تریاك میباشد . بلافاصله‌شخص مزبور و صاحب قهوه خانه دستگیر شدند و با مقداری تریاك و وافور بدادگاه بخش ،رودسر تحویل گردیدند.

راسته‌بازار بابل ٤ساعت‌میسوخت

٥ مغازه و٣ انبار بزرك بااثاثیه طعمهٔ آتش شد

میزان خسارات وارده وعلت حریق هنوز معلوم نگردیده

مقارن‌نیمه‌شب‌دوشب‌قبل راسته بازار شهرستان بابل بعلت نامعلومی آتش گرفت ودر این آتش سوزی پنج مغازه‌وسه انبار بزرك با کلیه اثاثیه طعمهٔ حریق گردید .

بامشاهده اولین شعله های حریق جریان بمامورین انتظامی وآتش‌نشانی اطلاع داده شد ومامورین آتش‌نشانی بادو دستگاه اتومبیل اطفای حریق بمحل آتش سوزی عزیمت کردند وبا کمك مردم و مامورین انتظامی‌برای‌خاموش کردن آتش‌شروع بفعالیت نمودند . حریق‌هرلحظه‌توسعه‌میبافت وشعله‌های آتش سوزان‌بهرطرف زبانه‌میکشیدوهرچه بود در کام خود فرومیبرد.سرانجام‌باخراب کردن‌اطراف‌محوطه‌حریق از توسعه آتش سوزی جلوگیری بعمل آمد وباکمك اهالی ومامورین شهربانی که درراس آنان آقای سرهنك گل محمدی رئیس شهربانی بودپس‌از چهارساعت فعالیت از سرایت حریق بسایر نقاط جلوگیری بعمل آمد و آتش رو بخاموشی گذاشت .

در این حریق پنج‌مغازه وسه انبار بزرك راسته‌بازار بابل باتمام اثاثیه بکلی سوختوخسارات زیادی‌واردشدمیزان‌خسارات‌واردهوهمچنین ، علت‌ایجادحریق هنوز معلوم نشده است .

مرغ وخروسهای خوشبخت!

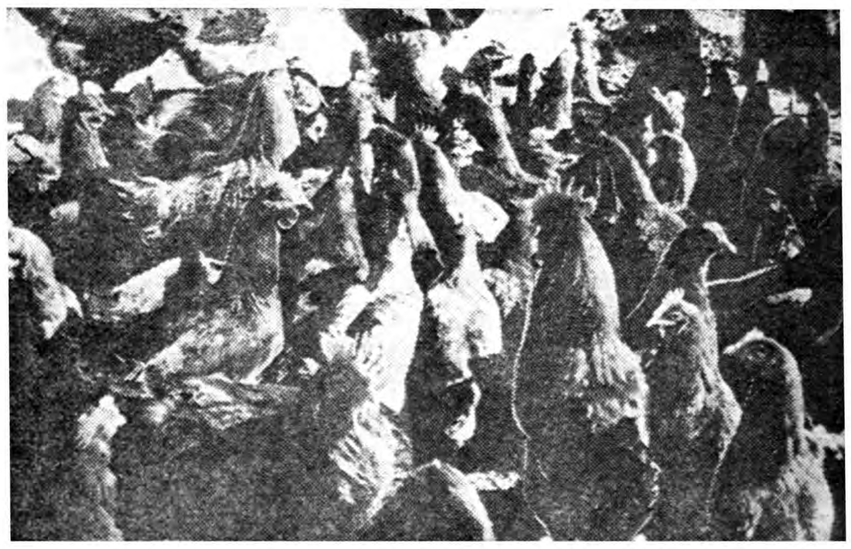

مرغ وخروسهائی که با اصول صحیح علمی در دانشسرای کشاورزی نجف آباد پرورش یافته‌اند کاملا خوشبخت هستند !زیرا یکعده مربیان تحصیلکرده پرورش آنها را بعهده دارند و در عکس بالا می‌بینید که زیر نظر مربیان تحصیلکرده چه چاق وچله شده‌اند .

پرورش این چنین مرغ وخروسهای چاق وفربه میرساند که اگر همت و فعالیت مصروف شود سرزمین پربرکت وطن‌ما استعداد هرنوع بهره‌برداری دارد .

انجمنهای همکاری خانه و مدرسه

ملایر در جلسه اخیر انجمن همکاری خانه‌ومدرسه دبیرستان سعدی ملایر آقایان سرهنك نانکلی ،دبیران ،تبریزیان ،کشکولی ،پاك بین واردبیلی بسمت اعضای هیئت مدیره انجمن‌همکاری خانه‌ومدرسه‌دبیرستان مزبور انتخاب شدند ضمنا دراین جلسه برای تهیه لباس جهت دانش آموزان بی بضاعت وتامین وسائل ورزشی دبیرستان مذاکره شد ومبلغ سیزده هزار ودویست ریال باین منظور جمع آوری گردید

میخواهند جاده بابل ـ شاهی را بخرج خود ترمیم کنند

خبرنگار ما در بابل مینویسد تاحالا رانندگانی که در خط بابل ـ شاهی کار میکردند اتحادیه‌ای نداشتند وباعدم هماهنگی هریك به‌تنهائی برای خود کار میکردند در نتیجه نمی‌توانستند رضایت مسافرین را فراهم آورند . چند روز پیش دور هم نشستند وپس‌ازتبادل‌نظر ، دیدند اگراتحادیه‌ای تشکیل دهند وبایکدیگر هماهنك شوند نه‌تنها رضایت مسافرین این خط فراهم میشود بلکه در کار خودشان هم‌پیشرفت بیشتری‌حاصل میگردد قرارگذاشتند در اولین مرحله یك بنگاه مسافر بری تاسیس کنند واینکاررا انجام دادند .بعد از آن گفتند برای آنکه جادهٔ بابل ـ شاهی‌را خودمان ترمیم‌کنیم باید هریك از رانندگان پس‌از تکمیل ظرفیت مبلغ پنج ریال باتحادیه بپردازند واین مبلغ راهم پرداختند حالا این اتحادیه باجلب نظر مسافرین وتهیهٔ اعتبار لازم‌موقعیت خاصی کسب کرده ودر نظر دارند با اعتبار موجود نه‌تنها جادهٔ بابل ـشاهی را بخرج خودشان ترمیم کنند بلکه میخواهند یك فروشگاه لوازم یدکی اتومبیل هم دائر کنند البته در انجام این منظور شهرداری بابل‌هم‌به‌آنان‌کمك خواهد کرد .

غرفه‌ای ازبابلسر درنمایشگاه بابل

از بابلسر خبرنگار ما گزارش‌میدهد چند روز قبل غرفه کار های دستی دانش آموزان بابلسر در نمایشگاه کار های دستی اعضای سازمان جوانان شیرو خورشید سرخ شهرستان بابل افتتاح شد ومورد توجه واقع گردید کار های دستی این غرفه به وسیله‌دانش آموزان‌بابلسر بنمایشگاه بابل ارسال گردید در عکس بالا غرفه کار های دستی دانش آموزان بابلسر در نمایشگاه بابل دیده می شود .

همت رانندگان

مجروح شد

مقارن نیمه شب دو شب قبل هنگامیکه محسن علیلی یکی از مغازه‌داران چالوس پس از انجام کار های روزانه میخواست بمنزل خود برود در مقابل خانه‌اش بوسیله علی کامران و رضا توانائی دو نفر از اهالی چالوس بعلت نامعلومی مجروح شد . مجروح برای معالجه به بیمارستان رامسر منتقل گردید و حالش رضایتبخش نمی باشد و قضیه تحت تعقیب است.

کشف قاچاق

بنا بگزارش خبرنگار ما در بندر عباس چند روزقبل در محل«کوگر» از توابع بندر عباس واقع درنزدیکی جاسك بوسیله مامورین تعداد ۸۸۶ طاقه پارچه کدری ۱۴ طاقه پارچهٔ کرپ ۱۷ عدد رومیزی ، ۱۷ عدد پرده ، ۱۲ جفت کفش زنانه، ۶۷ عدد لنك ، دو دستگاه رادیوفیلیپس، ۵ بسته‌نخ‌ابریشمی و۱۰ قوطی‌وازلین کشف شد این اجناس را شش‌نفر قاچاقچی با شتر حمل میکردندپس از ضبط اجناس مکشوفه‌دستگیری قاچاقچیان قضیه تحت تعقیب قرار گرفت.

خلاصهٔ اخبار اصفهان

نطنز ـ طبق قرارداد تنظیمی شهرداری نطنز وسازمان برنامه بمنظور تامین آب آشامیدنی اهالی عملیات حفر یك حلقه چاه عمیق آب دراین شهر آغاز شد .

بروجن ـ برای تدریس در دبیرستان پسرانه بروجن دو نفر دبیر اعزام گردید ولی دبیرستان مزبور هنوز دبیر طبیعی و زبان خارجه ندارد .

یزد ـ در مسابقه قهرمانی کشتی اصفهان و یزد قهرمانان اصفهان باسه برد ، یك مساوی ویك باخت پیروز شدند .

اردکان ـ بنا به وعده فرماندار یزد خیابان های خاکی اردکان در سال آینده با کمك وزارت راه اسفالت خواهد شد .

نجف آباد ـ آقای مهندس کارآموز رئیس فرهنك نجف آباد گفت: در سال آینده یك هنرستان صنعتی دراین شهر تاسیس می گردد .

مسابقات دوستانه

خبرنگار ما در قزوین گزارش می دهد چند روز قبل بنا بدعوت آقای سعد آبادی رئیس دبیرستان محمد قزوینی شهرستان قزوین تیمهای والیبال ، بسکتبال ، فوتبال وکشتی دبیرستان شمارهٔ یك هدف تهران بسرپرستی آقای مدن پور رئیس آن دبیرستان برای انجام مسابقات دوستانه وارد قزوین شدند و پس از انجام مسابقات دوستانه‌ای که‌بنفع ورزشکاران دبیرستان محمد قزوینی گردید مجددا بتهران مراجعت نمودند .

گشایش دبستان

بنا بگزارش خبرنگار ما در بندر شا مبر اثرفعالیت آقای وحدت‌رئیس فرهنك با اقدامات آقای مهندس مقتدر رئیس اداره عمران بندرشاه چند روز قبل یك دبستان چهار کلاسه در قریه قره‌قاشه از توابع بندر شاه افتتاح گردید در مراسم افتتاح این دبستان عدهٔ زیادی از معتمدین محل و اعضاء انجمن محلی حضور داشتند . آقای وحدت رئیس فرهنك ضمن سخنرانی‌جالبی دبستان مزبور را بنام اعلیحضرت همایونی افتتاح کرد .

پل‌زیبای بروجن

ساختمان پل بزرگی که از طرف شهرداری بروجن در مسیر خیابان انوشیروان این شهرستان ساخته میشود رو بتکمیل است . در حال حاضر قسمت بیشتر کار های ساختمانی این پل انجام گردیده و با وجود بارندگی وسرمای شدید در پیشرفت کار های ساختمانی‌آن وقفه ای حاصل نشده است .

با این ترتیب بزودی شهرستان بروجن دارای یك پل بزرگ و زیبا

تامین اب اشامیدنی

یك حلقه چاه عمیق حفر میشود

بمنظور تامین آب آشامیدنی اهالی نطنز چند روزقبل از طرف سازمان برنامه وسایل حفاری یك حلقه چاه عمیق آب‌باین شهر وارد شد و هم اکنون کار حفر چاه آب آغاز شده است این چاه طبق قراردادی که مدتها پیش بین شهرداری و سازمان برنامه تنظیم گردیده حفر میشود وبزودی باآغاز بهره‌برداری آن آب‌زلال‌ویاك درشهر جاری میشود و مشکل کمیابی آب آشامیدنی اهالی برطرف میگردد.

افتتاح نمایشگاه

خبرنگار ما در سمنان گزارش میدهد چند روز قبل نمایشگاه‌عکس وزارت گمرکات و انحصارات که نمودار پیشرفت های چندین ساله آن وزارتخانه میباشد در سمنان افتتاح شد.

این نمایشگاه که بمناسبت‌شروع برنامهٔ بزرك تبلیغاتی دائر گردیده است بمدت چندین هفته دائر خواهد بود و عموم مردم از آن دیدن می کنند.

جاده خراب است نتیجه شوخی بیجا

آموزگار فرهنك را بشدت کتك زدند!

خبرنگار ما در تفرش مینویسد چون منطقه خلجستان شهرستان تفرش را بمرکز و سایر شهرستانها با مسافت کمتری ارتباط میداد و مسافت آن نسبت براههای دیگر کمتر بود چند سال قبل اهالی‌تفرش دامن همت بکمر زدندو جاده‌تفرش به خلجستان‌را با هزینهٔ خودتعریض نمودند ولی طی چند سال اخیر جاده مزبور بعلت ریزش برف و باران خراب شد اهالی تفرش و بخش خلجستان از مقامات مسئول تقاضا دارند نسبت به تسطیح و ترمیم جاده مزبور اقدام شود.

خود را آراسته‌بود وعازم مجلس عروسی بود آقای سبزواری آموزگار یکی از آموزشگاههای قریه «کهروبه» از توابع شهرضا در راه مجلس عروسی به عباس محمدیان یکی از جوانان محل که همراه بارئیس پاسگاه‌ژاندارمری‌صحبت‌کنان میرفت برخورد کرد وسه نفری قدم‌زنان‌شوخی‌بایکدیگر راشروع کردند. نتیجه این شوخی بایجا رسید که عباس محمدیان آموزگار مزبور را بکتك‌گرفت ودر اینحال عده‌ای از دوستان عباس هم بکمك آمده شروع به کتك‌کاری آموزگار نمودند رئیس پاسگاه بامشاهده اینموضوع در صدد برآمد که از این اقدام جوانان قریه جلوگیری نماید ولی عباس محمدیان ودوستانش رئیس پاسگاه‌رانیز مضروب نمودند .فعلاآموزگار مزبور که‌بشدت مصدوم شده در بیمارستان شهرضا بسرمیبرد وضاربین هم بازداشت شده‌اند .

در بازدید استاندار از خوی

شبکه برق و سینما افتتاح شد

چند روز قبل آقای میهن استاندار جدید استان چهارم بمنظور بازدید از وضع شهرستان خوی باتفاق همراهان وارد این شهرستان گردید . آقای میهن ضمن بازدید از موسسات خیریه و دبیرستانهای خوی شبکه برق وسینمای جدید این شهرستان را بنام شاهنشاه افتتاح کرد آقای استاندار پس ازیك روز توقف در خوی ،این منطقه را بقصد ماکو ترك کرد .

درشماره فردای

اطلاعات کودکان

پاسخ بانو عمید رئیس مؤسسه فرهنگی نور جهان به دوشیزه ۱۴ ساله

دردل ما

کودکان وسینما

شاهزاده قلب‌ها

شهر، شهرفرنگه ،

خوب تماشاکن

تارزان درسواحل زنگبار

شمشیرزن! آرتور شمشیر خودرا مانند ماری بحرکت درآورد وخود مانند شیر ژیان حمله را شروع‌کرد

صندوقهای‌طلا **«داستان هفته»**

دردل طوفان- قهرمان‌جزیره

دوداستان شیرین وفراموش نشدنی

بوکی دراسپانیا **«داستان‌مصور»**

گزارش خبرنگاران ما ازمدارس: ساسان، بابك رهنمای- فروتن، شهرزاد، رشدیه، فارابی کرج،ابوریحان تهران، رشدیه تبریز،راشدی، دارالفنون،حافظ،عصردانش

تهران ازمیهمانان سعید پذیرائی میکند

«لوئی» یکی ازمیهمانان ماجرای سیل وحشتناك «فرژوس» را تعریف میکند

چهارشنبه ها منتشر میشود ۵ ریال

نیازمندیها و آگهی‌های کوچک

استخدام میشود

WANTED:
COMPETENT, ENGLISH SPEAKING DRIVER TO WORK FOR AMERICAN FIRM. TEL. 68416 FROM 800 to 1700 HOURS.
۱ـ۳ آـ۲۷۷۷۷

آگهی استخدام
چند نفر جوان که پایه تحصیلات آنها بین کلاس سوم متوسطه تا دیپلم باشد وخدمت نظام وظیفه را انجام داده باشند برای خدمت در موسسه‌ای واقع در ۷ کیلومتری‌تهران استخدام می شوند . اشخاص متاهل حق تقدم دارند . داوطلبین مشخصات کامل خودرا به ضمیمه یك قطعه عکس خود به آدرس ـ صندوق پستی ۲۵۵ تهران ارسال دارند .
۱ـ۳ آـ۲۷۸۱۳

آگهی استخدام سر کارگر
چند نفرسر کارگر که‌دارای‌سوادی در حدود کلاس ششم ابتدائی باشند وسن آنها بین ۳۰ تا ۴۰ سال باشد با حقوق مکفی استخدام می شوند .
داوطلبین تقاضای خود رابه ضمیمه یك قطعه‌عکس ومشخصات کامل خودبه آدرس صندوق پستی ۲۵۵ تهران‌ارسال دارند .
۱ـ۳ آـ۲۷۸۱۳

آگهی استخدام
کمك‌حسابدار وصندوقدار
چند نفر که از امور حسابداری ساده و صندوقداری اطلاعات کافی داشته باشند ودارای معافیت ازخدمت نظام وظیفه باشند با حقوق مکفی استخدام می شوند . داوطلبین‌تقاضای خودرا به ضمیمه یك‌قطعه عکس و مشخصات کامل خود به آدرس‌صندوق پستی ۲۵۵ تهران ارسال دارند.
۱ـ۳ آـ۲۷۸۱۳

استخدام‌مترجم وماشین‌نویس
سازمان تندرستی جوانان و تربیت بدنی ایران برای ترجمه و تحریر نامه های خارجی بیکنفرمترجم که به زبان انگلیسی تسلط کامل داشته باشد و همچنین یکنفر ماشین نویس لاتین نیازمند است . داوطلبان می‌توانندباداره‌اموربین‌المللی سازمان مراجعه نمایند .
۱ـ۲ آـ۲۷۸۳۵

چندنفر بانو یا دوشیزه‌فروشنده
باحقوق مکفی‌استخدام میشودداوطلبان ساعت ۱۲ روز چهارشنبه مورخ ۸ر۱۰ر۳۸ بشرکت کی .بی.سی خیابان فردوسی شمالی شماره ۵۸۳ (جنب شرکت فرش ایران) مراجعه نمایند .
۱ـ۲ آـ۳۵۵۵۲

NEWSPAPER ADVERTISEMENT
POSITION AVAILABLE FOR SINGLE, ENGLISH SPEAKING YOUNG MAN TO WORK AS GENERAL OFFICE ASSISTANT AND INTERPRETER FOR AMERICAN FIRM. SOME COLLEGE TRAINING AND ACCOUNTING EXPERIENCE PREFERED. TEL. 68416 FROM 800 TO 1700 HOURS.
۱ـ۳ آـ۲۷۸۵۵

Electro mechanic Engineer Employed
Young Engineer exempt from military service (or accomplished) with excellent electro mechanic background and knowledge of English required for American Firm. Many advantages. Apply in writing P.O. Box 1058 and give full details of background.

بیك خانم ماشین نویس که دارای معلومات مکفی به زبان‌فرانسه‌و فارسی برای تمام روز نیازمندیم واجدین شرایط بشماره تلفن ۶۹۴۸۴ مراجعه نمایند .
۱ـ۳ آـ۲۷۸۹۳

آگهی انتخاب دستیار
دانشکده پزشکی مشهد برای رشته کالبد شناسی احتیاج بیك‌تن دستیار دارد داوطلبین واجد شرایط که خدمت وظیفه را انجام داده ویا دارای معافیت دائم باشند می توانند از تاریخ چهارم دیماه ۱۳۳۸ تا مدت یکماه برای ثبت نام در تهران باداره کل تعلیمات عالیه وروابط فرهنگی ودر مشهد باداره دبیرخانه دانشکده پزشکی مراجعه نمایند .
رئیس دانشکده پزشکی مشهد ـ
دکتر سامیراد

بچند نفر دوشیزه دیپلمه ویکنفر مترجم انگلیسی بفارسی نیازمندیم تلفن ۲۰۶۰۴

مستغلات

اراضی مرغوب درشمال شهر
برای خرید قطعات کوچك اراضی با آب و برق جهت ساختمان خانه به قیمت مناسب به تلفن ۴۱۴۰۲ مراجعه فرمایند . آـ۲۸۰۷۹ ۱ـ۳

یك میلیون ریال نقد
وبقیه زمین ساختمانی مرغوب برای معاوضه با منزل نو سازی که دارای هفت اطاق و لوازم در شمال شهر باشد حاضر است لطفا به تلفن‌شماره ۲۶۷۷۸ مراجعه فرمایند .
۱ـ۲ آـ۲۷۹۲۳

نارمك ـ تهران نو ـ تهران پارس ـ نیروی هوائی ـ خاك سفید
برای خرید و فروش نقد و اقساط زمین و خانه وهرگونه معاوضه به بازرگانی امینی اول سیمتری نارمك تلفن ۹۱۰۰۹۰ مراجعه فرمائید
۱ـ۷ آـ۳۵۱۳۲

خانه شخصی ساز
۳۲۰ متر ۸ اطاق باآب‌وبرق و تلفن نزدیکی دانشگاه ۲۰۰ هزار تومان بعلت مسافرت نقد واقساط ومعاوضه بفروش میرسد .
شاهرضا روبروی سینما رویال آژانس رایت تلفن ۳۱۸۵۳ـ۳۲۹۷۱
۱ـ۳ آـ ۲۷۹۹۹

International Airline want reservation employee (male). Write full particulars, with photograph to P.O.B. 193

آگهی استخدام
بنگاه خیریه دارو پخش بیك‌نفر بانو یا دوشیزه ماشین نویس که بزبان های فارسی وانگلیسی‌آشنائی کامل‌داشته‌با شد احتیاج‌فوری‌دارد. آنهائیکه با تند نویسی انگلیسی آشنائی داشته باشند مقدم خواهند بود. حقوق‌بستگی‌به لیاقت‌وشایستگی داوطلب دارد .
متمنی است همه روزه از ساعت ۹تا۱۲ بدفتر این بنگاه واقع در خیابان رافائل (قوام السلطنه)مراجعه فرمایند .
۱ـ۳ آـ۳۵۶۰۶

استخدام دبیر شیمی
دانشکده پزشکی گندی شاپور از طریق مسابقه احتیاج به یکنفر دبیر شیمی که بزبان انگلیسی تسلط‌کامل داشته باشد وحائز شرایط زیرباشد دارد .
۱ـدارای‌درجه لیسانس‌دررشته شیمی ویا معادل آن باشند .
۲ـ حداقل پنجسال در کلاس‌های پنجم وششم متوسطه تدریس کرده باشد .
۳ـ برك معافی یابرك انجام خدمت وظیفه رادردست داشته باشد .
۴ـ درصورتیکه‌داوطلب دارای‌درجه دکترا یامعادل آن باشد بدون درنظر گرفتن سابقه تدریس در امتحان مسابقه شرکت خواهد کرد .
تقاضای خودرا ضمن اصل مدارك مربوطه و یکبرك رونوشت مصدق شناسنامه تاآخر وقت اداری روز سه شنبه سی‌ام دیماه ۱۳۳۸درتهران باداره تعلیمات عالیه ودراهوازبدفتر دانشگاه گندی شاپور تسلیم‌ورسید دریافت دارند .
از داوطلبان دردانشکده پزشکی گندی شاپور زیرنظر هیئتی‌بریاست استاد رشته شیمی امتحان بعمل می‌آید وداوطلبی که ازلحاظ معدل نمرات بردیگران برتری دارد بشرط آنکه معدل او از۱۲کمتر نباشد از طرف هیئت امتحان کنندگان انتخاب وبشورای دانشکده معرفی شودضمنا درصورتیکه داوطلب منحصر بفرد باشد بهمین ترتیب از اونیز امتحان بعمل می‌آید ومعدل نباید کمتر از ۱۲ باشد تاریخ‌امتحان روزیکشنبه دوازدهم بهمن ماه۱۳۳۸ خواهد بود.
رئیس دانشگاه گندی شاپور ـ
دکتر کار
آـ۳۵۴۹۰

آگهی انتخاب استادکرسی
دانشکده پزشکی مشهد برای کرسی فارماکولـژی احتیاج بیك تن استاد دارد دواطلبان واجد شرایط که بایستی ازکادر آموزشی یکی از دانشکده‌های پزشکی‌باشند میتوانندازتاریخ ۵ر۱۰ر۳۸تامدت یکماه‌برای‌ثبت نام در مشهد باداره دبیرخانه‌دانشکده پزشکی ودر تهران باداره کل‌تعلیمات عالیه وروابط فرهنگی مراجعه نمایند.
رئیس‌دانشگاه‌ودانشکده پزشکی‌مشهد ـ
دکتر سامیراد
۱ـ۳ آـ۳۵۵۱۸

آگهی انتخاب دستیار
دانشکده پزشکی مشهد برای رشته گوش و حلق و بینی احتیاج بیك‌تن دستیار دارد داوطلبین واجد شرایط که خدمت وظیفه را انجام داده و یا دارای معافیت دائم باشند می‌توانند از تاریخ پنجم دیماه ۱۳۳۸ تا مدت یکماه برای ثبت نام در تهران باداره کل تعلیمات عالیه وروابط فرهنگی و در مشهد باداره دبیرخانه دانشکده پزشکی مراجعه نمایند .
رئیس دانشکده پزشکی مشهد ـ
دکتر سامیراد

بفروش میرسد

قابل‌توجه‌خریداران اراضی
چند قطعه زمین از هزار متر ببالا واقع درکنار جاده اسفالته تهران آبعلی کیلومتر ۲۱ ومشرف برودخانه زیبای جاجرود با آب و سند مالکیت که برای ویلا واحداث باغ و مرغداری مناسب است با قیمت نازل بفروش میرسد طالبین به‌بنگاه آراسته پیچ شمیران تلفن ۳۹۰۰۰ مراجعه نمایند اراضی مزبور مشمول‌مالیات و عوارض نمیباشد وبکارمندان‌دولت‌نقد و اقساط فروخته میشود .
۱ـ۵ آـ۲۷۵۱۳

منزل فروشی در قلهك
منزلی نو شخصی ساز واقع درقلهك خیابان دولت خیابان حکیم زاده به مساحت دویستو چهل متر صدو پنجاه متر زیر بنا یك طبقه دارای ۴اطاق بزرك آشپزخانه وهال و سیع حمام برق پمپ آب ماشین دوروکار سیمان فوری به فروش می رسد قیمت مقطوع هشتصد هزار ریال لطفا به آژانس تبلیغاتی سخن خیابان فردوسی مقابل خواندنی ها تلفن ۳۱۳۴۳ فرشچی مذاکره شود . ۱ـ۳ آـ۳۵۵۰۴

«پیانو»
یك پیانوی نو لهستانی مارك Calisia به علت مسافرت فوری به قیمت‌مناسب به فروش می رسد به تلفن ۴۷۲۰۵ مراجعه فرمائید . آـ۲۷۸۹۱ ۱ـ۲

برای فروش
یکدستگاه اتومبیل سواری پنتیاك مدل ۱۹۵۱ وضع خوب و تمیز به مبلغ ۶۰۸۰۰ ریال تلفن‌منزل۶۶۳۶۹ اداره ۸۱۵۶۷ شماره ۲۷
۱ـ۶ آـ۲۷۹۲۵

واگذار میشود

واگذارمیشود
فروشگاه بزرك در خیابان شاهرضا دروازه دولت تلفن ۳۲۵۹۵
۱ـ۵ آـ۲۷۷۰۹

مغازه بزرك ودو دهنه در فلکه ۲۴ اسفند نبش‌خیابان امیر آباد بطول
۱۴ متر دارای آشپزخانه توالت برق ۳فاز ۱۵ آمپر لوله آب شهر وحیاطی کوچك عقب آن که تمام قسمت زیر آن دارای همین مزایاو قسمت بالا برای باجه بانکها وفروشگاه های بزرك و قسمت زیر دارای درب‌علیحده برای کافه رستوران چلوکبابی ، سایر موسسات مناسب است روی‌هم وجداگانه اجاره داده میشود بتلفن ۴۳۳۱۸ مراجعه فرمائید .
۱ـ۵ آـ۲۷۷۱۵

نیروی برق ده آمپر یك فاز
واگذار میشود رجوع فرمائید به خیابان اسلامبول تلفن ۳۵۳۱۸
بنگاه استیفانی
۱ـ۲ آـ۲۷۷۴۵

یك شرکت مهم‌داروئی برای‌تبلیغ دارو های خود درتهران بطورنیمه وقت (صبحها ویابعداز ظهرها)چند نفر بانو یا دوشیزه فارغ التحصیل دررشته های پزشکی ـ دندانپزشکی ـ دارو سازی ـ شیمی که بزبان‌انگلیسی مسلط باشند باحقوق مکفی‌استخدام مینماید .
پیشنهاد خودراباذکرکلیه مشخصات تاآخر روز چهارشنبه ۱۵دیماه جاری براهنمای شماره ۱۱۰۰ اطلاعات ارسال دارید .
۱ـ۳ آـ ۳۵۶۰۸

انتخاب دستیار
دانشکده پزشکی مشهد برای رشته رادیو لوژی احتیاج بیك تن دستیار دارد داوطلبین واجد شرایط که خدمت وظیفه را انجام داده ویا دارای معافیت دائم باشند می‌توانند ازتاریخ دوم دیماه ۱۳۳۸ تا مدت یکماه برای ثبت نام در تهران باداره کل تعلیمات عالیه وروابط فرهنگی ودر مشهد باداره دبیرخانه دانشکده پزشکی مراجعه نمایند .
رئیس دانشکده پزشکی مشهد ـ
دکتر سامیراد

استخدام میشود
میسیون سازمان بهداشت جهانی درایران بیك نفر منشی که به تند نویسی وزبان انگلیسی آشنائی‌کامل داشته وبتواند هردقیقه ۸۰ کلمه بزبان انگلیسی دیکته بگیرد و۴۰ کلمه بانگلیسی ماشین کندنیازمند میباشد .
تقاضا کنندگان بایستی بتوانند از عهده ترجمه اسناد غیر فنی از انگلیسی بفارسی وبالعکس‌نیزبرآیند ودر مواقع مسافرت باستان های مختلف بعنوان مترجم انجام وظیفه نمایند .
درخواست کنندگان توسط صندوق پستی شماره ۱۷ تهران مکاتبه نمایند .
۱ـ۲ آـ۳۵۵۷۲

آگهی های کوچک

عینك سازی رویال
چهارراه مخبرالدوله کوچه نوشین

آنتن برای اتومبیل‌های ۱۹۶۰
فروشگاه شرکت کالای‌سوئد خیابان نادری چهارراه قوام‌السلطنه

ترانسفورماتور مخصوص تلویزیون ساخت کارخانه ACME آمریکا
فروشگاه شرکت کالای‌سوئد خیابان نادری ـ چهارراه قوام‌السلطنه

لامپ فلاش عکاسی
ساخت کارخانه Sylvania آمریکا فروشگاه شرکت کالای سوئد خیابان نادری چهارراه قوام‌السلطنه

جویای کار

جویای نمایندگی تجارتی
یکنفر دکتر در حقوق واقتصادمقیم اروپا با تضمین کافی حاضر بقبول نمایندگی تجارتی است برای اطلاع بیشتر پیش از ظهر به تلفن شماره ۲۸۹۰۴ آقای جهان‌بخش مراجعه‌فرمائید
۱ـ۲ آـ۲۸۰۹۱

حسابدار مبرزومطلع بامورتجارتی
باسابقه ممتد بعداز ظهرها یا تمام روز جویای کار است . تلفن۹۱۰۱۵۱
آـ ۲۷۹۹۵

گم شده

شناسنامه‌بشماره۸۸۱۱زهره بختیاری صادره‌ازمحلات‌قم‌نزدیك به‌دوماه است گمشده هرگونه معامله باشناسنامه مزبور ازدرجه اعتبار ساقط‌است .

آگهی فقدان پروانه موقت مامائی (درزایمان طبیعی)
بانو عظمی معزی فرزندآقای‌عبدالغفار دارای شناسنامه شماره ۴۳۴صادر از حوزه ۱ شیراز اظهار مینماید که پروانه موقت مامائی (در زایمان طبیعی) که ردیف ۵۳۸ـ۹۳۴۳ و ۲۳ر۷ر۳۰ دردفتر ثبت پروانه های مامائی‌بثبت‌رسیده است‌درشهرتهران مفقود گردیده وتقاضای المثنای‌آنرا ازاین اداره نموده است چون‌پروانه مورد بحث پس ازصدور المثنای‌آن دیگر اعتباری ندارد ودر صورتیکه نزدکسی دیده شود آن شخص‌قابل تعقیب میباشد لذا این آگهی درسه نوبت ظرف ششماه هردو ماه یکمرتبه درتهران منتشر میشود تا هرکس آنرا پیدا کرده است باداره کل تعلیمات عالیه تسلیم نماید ضمنا تقاضا دارد چنانچه کسی از وجود پروانه مزبور اطلاعی دارد ویا میداندکه دعوی بانوعظمی معزی‌خلاف واقع است مراتب رابااین اداره اطلاع دهد .
رئیس‌اداره تعلیما تعالیه ـ
دکتر نوائی
آـ ۲۸۰۶۳

احتیاجات زندگی

دستوران ژاله مخصوص خانواده ها است دارای چلو کباب مطبوع و سایر اغذیه متنوع ولذیذ ایرانی و فرنگی اول لاله زار نو زیر سینما متروپل تلفن ۳۳۳۳۱ آـ۳۴۱۹۰

گراورسازی و چاپخانه اسفرجانی
مجهز بکاملترین دستگاهها، کلیه سفارشات گراور وکلیشه رنگی وساده وکارهای مطبوعاتی را باسرعت عمل وبهترین طرز وارزانترین قیمت میپذیرد ناصرخسرو
تلفن ۲۰۳۸۸۲

از شهرستانهاسفارش پذیرفته‌میشود
تبدیل ده آبدار بباغ میوه وبی‌آب بموزاردیم بطریق علمی‌با مزد نصفه راهنمای ۱۰۵۸ اطلاعات
۱ـ۱۰ آـ۲۶۶۷۱

وستندواچ
مشهورترین ساعت درخاورمیانه

سمعك ـ سمعك
روی دسته عینك
سمعك . داخل گل سر
سمعك جیبی ـ لوازم سمعك
سمعك . باشرائط نقد واقساط
نماینده انحصاری شرکت عینك سازی تهران

اجاره داده میشود

یك طبقه ساختمان بمساحت‌ششصدمتر
مربع و تراس آن با آب لوله کشی وبرق سه فاز و تلفن و کلیه‌لوازم برای بانکها و شرکتهای بزرك با دوایر دولتی اول خیابان فردوسی باجاره واگذار میشود بتلفن ۳۲۴۴۰ پاساژ ۲۶ مراجعه فرمایند .
۱ـ۵ آـ۳۴۷۶۲

چهار دستگاه آپارتمان نوساز با کلیه وسائل واقع‌درخیابان کوشك کوچه آقاجان یکجا یا جداگانه به اجاره واگذار میشود طالبین بتلفون ۳۵۰۲۱ مراجعه فرمایند .
۱ـ۳ آـ۲۷۴۷۵

باجاره واگذار میشود
یکدستگاه آپارتمان دارای چهار اطاق وگاراژ وبرق و لوله کشی آب وسایر لوازم جلو خیابان فخرآباد .
۱ـ۲ آـ۲۷۷۴۵

راهنمای پزشکی اطلاعات

دکترهای متخصص‌درمجاری ادرار وتناسلی
دکتر محمد رضا مسدد
رزیدنت سابق بیمارستانهای امریکا درمان قطعی بیماریهای مقاربتی دروازه دولت روبروی فیات تلفن۳۰۲۵۴۸

دکتر معانی
امراض مقاربتی ـمجاری ادرار امراض زنانه وسستی خیابان‌فردوسی مقابل بانك ملی ایران

دکتر دانشگر
امراض مقاربتی‌وجلدی سوزاك تازه‌و کهنه ورم‌پرستات ضیق‌مجرا سستی و بواسیر امراض زنانه‌و نازائی‌ـخیابان سپه مقابل‌پستخانه تلفن ۳۰۲۴۱۶

دکتر ا ـ پولوسا
متخصص بیماریهای مقاربتی مجاری ادرار تناسلی خیابان فردوسی‌شمالی کوچه صادق تلفن ۴۶۵۸۹ پذیرائی صبح وعصر .

دکتر سید مهدی‌هاشمی
متخصص در بیماریهای داخلی ـ قلب ـ ریه ـ اعصاب ـ رماتیسم های مزمن مجهز بدستگاه عکس برداری ودیاترمی .
آدرس ـ امیریه‌بین انتظام ومنیریه بعد از ظهرها .

دکترهای متخصص در بیماریهای جهاز هاضمه
دکتر رفیعی
ازدانشگاه پاریس . معده ـکبد روده ـپذیرائی ۴ تا۸ بعداز ظهر خیابان جامی اول کوچه پاریس

دکترعباس نیك‌نژاد
متخصص ازدانشگاه پاریس دربیماریهای معده ـروده ـ کبد ـ لوزالمعده ودرمان بواسیر بدون عمل فیستول ـفیسور بامتد موثر .
دروازه شمیران خ ـ گرامی

آزمایشگاه دکتر زمردی
افتتاح وآزمایشهای پزشکی را با روش سپکتر وفوتومتری وگروپ خون روی کارتهای مخصوص انجام میدهد .
نشانی ـخیابان شاهرضا ـبین چهار راه کالج وویلا ـجنب کوچه سرشاد کاشی ۲۵۴ تلفون ۴۳۹۰۴

دکتر رحمانی
متخصص امراض اعصاب و روح از دانشگاه لندن خیابان پهلوی بالاتر از چهارراه امیر اکرم تلفن ۴۵۱۱۴ پذیرائی صبح وعصر .

پلی کلنیك
دکترصدیقی ـ دکترمجاهدی
رزیدنت سابق بیمارستانهای‌امریکا بیماریهای داخلی ـ اطفال ـ مقاربتی ترك تریاك و سایر مواد مخدره ترك الکل
مجهز به دستگاههای رادیوسکپی و اثروسل ترابی (بخور ینی‌سیلین غیره) دیاترمی
پذیرائی بعداز ظهرها و ایام تعطیل و شبها تا صبح
خیابان شاه روبروی مسجد سجاد شماره تلفن ۴۹۵۲۶

دکتر فرهنك ـ دندانپزشك
بیمه فرهنگیان وکارمندان دولت از آمریکا مراجعت نموده ۳ الی ۷ر۵بعد از ظهر ـ میدان ۲۴ اسفند

کشیك امشب‌وهرشب
دکتر نیری خیابان شاهپور چهار راه مختاری مقابل سینما کشور تلفن ۲۸۷۶۰

کشیك امشب پزشکان

آقایان دکتر خلیل رسولی: خیابان امیرآباد . خیابان نصرت جنب کلانتری ۱۹ تلفن ۴۵۳۲۵ـ دکتر کمال الدین دهشیری :خیابان بهار چهار راه ایرج ـ خیابان صنیع الدوله ـ دکتر حسن فامیلی خیابان شاه ـ بیست متری اول تلفن ۳۸۳۲۸

تقویم اطلاعات

سه شنبه هفتم دیماه ۱۳۳۸
سه‌شنبه بیست و هشتم جمادی الثانی ۱۳۷۹
سه‌شنبه بیست ونهم دسامبر ۱۹۵۹
اذان صبح : ساعت ۵و ۳۵دقیقه
طلوع آفتاب : ساعت ۷و۱۲دقیقه
غروب‌آفتاب: ساعت۱۶و۵۴ دقیقه

آموزشگاههای فنی

تعلیم صحیح رانندگی‌هنرکده فنی بزرگترین آموزشگاه رانندگی ومکانیکی در خاورمیانه
رانندگی را باآخرین متد علمی‌بشما می‌آموزد و تا گرفتن گواهی‌نامه‌رسمی بشما تعلیم میدهد .
هنرکده فنی روبروی چاپخانه‌مجلس تلفن ۳۸۰۴۶

امشب بکدام سینما میروید

سینماهای درجه یك

سینما آسیا
سه چرخه سوار (رنگی ـدوبله بفارسی) باشرکت : داری کول ـ بئاترس آلتاریبا ـشروع: ۵ر۱۰ صبح ۵ر۲ ـ۵ر۴ ـ۵ر۶ ـ۵ر۸ بعد از ظهر تلفن : ۴۲۹۰۹

سینما ایران
دو قلوها (سینماسکوپ)باشرکت: ملك مطیعی ـ شهین ـ تهمینه . شروع : ۵ر۱۰صبح ـ ۵ر۲ ـ ۵ر۴ـ ۵ر۶ ـ۵ر۸ بعد از ظهر ـ تلفن : ۳۶۳۵۴

سینما ایفل
کلانترو زیبارو(سینماسکوپ‌رنگی ـ دوبله بفارسی) با شرکت :جین‌ـ مانسفیلد ـ کنت‌مور . شروع : ۱۰ صبح ـ۲ـ۴ـ۶ـ۸ بعد از ظهر ـ تلفن ۴۰۱۱۶

سینما آریا
جاده جهنم باشرکت : واند اکرتیس بیل بریان ـشروع :۵ر۱۰ صبح ـ ۵ر۱۲ ـ۵ر۲ ـ۵ر۴ ـ۵ر۶ ـ۵ر۸ بعد از ظهر ـتلفن ۳۷۹۵۶

سینما اسکار
طوفان (تکنی راما ـ رنگی دوبله بفارسی) باشرکت وان هفلین ـ سیلوانا منگانو . شروع : ۵ر۱۰صبح ۱¼ ـ۳ر۳۰ ـ۵¾ و۸ بعد از ظهر تلفن ۴۵۷۹۷

سینما برلیان
طوفان (تکنی راما ـرنگی ـ دوبله بفارسی)با شرکت :سیلوانامنگانو ـ وان هفلین شروع: ۱۰ صبح ـ۲ـ ۴و ربع ـ۵ر۶ ـ۸ و سه ربع‌بعدازظهر تلفن : ۳۳۵۳۵

سینما پلازا
کارتوش باشرکت ریچاردبیسهارت پاتریشیاروك . شروع :۵ر۱۰ صبح ـ ۵ر۲ ـ۵ر۴ـ۵ر۶ـ۵ر۸ بعدازظهر ـ تلفن : ۴۴۲۵۵

سینما پارك
نامزد بازی (رنگی دوبله بفارسی) باشرکت : مارچلوماسترویانی ـ مارینا ولادی .شروع : ۵ر۱۰ صبح ـ۵ر۲ـ۵ر۴ـ۵ر۶ـ۵ر۸ بعد از ظهر ـ تلفن:۳۹۶۳۷

سینما تهران
آقا جنی شده باشرکت: تفکری شهین ـ شروع: ۵ر۱۰ صبح ـ ۵ر۲ ـ ۵ر۴ ـ ۵ر۶ ـ ۵ر۸ بعداز ظهر تلفن ۲۸۱۶۵

سینمای تخت‌جمشید
یك بوسه قبل از مرك (رنگی) باشرکت: جون‌وودوارد ـ رابرت واگنر . شروع ۵ر۱۰ صبح ۳ـ۵ـ۷ـ۹ بعد ازظهر تلفن ۴۳۵۵۰

سینما چارلی
مادر زن (رنگی ـ دوبله بفارسی) با شرکت : رونالد شاینر ـ شروع: ۵ر۱۰صبح ـ ۵ر۲ ـ ۵ر۴ ـ ۵ر۶ـ ۵ر۸ بعداز ظهر ـ تلفن : ۶۸۴۶۱

سینما حافظ
کلانتر وزیبارو (سینما سکوپ ـ رنگی ـدوبله بفارسی) باشرکت : جین‌مانسفیلد ـکنت‌مور شروع :۵ر۱۰صبح ـ۵ر۲ـ۵ر۴ـ۵ر۶ ۵ر۸ بعدازظهر ـتلفن :۳۴۰۷۴

سینما دیانا
دوقلو ها (سینما سکوپ) باشرکت: ملك مطیعی ـ شهین ـ تهمینه شروع: ۵ر۱۰ صبح ۵ر۲ ـ ۵ر۴ ـ ۵ر۶ ـ ۵ر۸ بعداز ظهر ـ تلفن ۴۲۰۱۰

سینما رکس
چوپان (سینماسکوپ ـ رنگی‌دوبله‌به فارسی) باشرکت . گلن فورد . شرلی مك‌لین . شروع ۵ر۱۰ صبح ـ ۵ر۲ ـ ۵ر۴ ـ ۵ر۶ ـ ۵ر۸ بعدازظهر تلفن : ۳۴۱۶۹

سینما رادیوسیتی
گربه روی‌شیروانی‌داغ(وایداسکرین رنگی ـ دوبله بفارسی) باشرکت : الیزابت تایلور ـ پال نیومن شروع : ۴۰ر۱۰ صبح ـ ۵ر۲ ـ ۵ر۴ ـ ۶و سه‌ربع ۹ بعدازظهر ـ تلفن ۴۳۳۲۰

سینما رویال
شعله های تراوا با شرکت : کروین ماتیور ـ جولی آدامز ـشروع: ۵ر۱۰ صبح ـ ۵ر۲ ـ ۵ر۴ ـ ۵ر۶ـ ۵ر۸ بعداز ظهر ـ تلفن :۶۸۲۰۶

سینما سعدی
گربه روی‌شیروانی‌داغ(وایداسکرین رنگی ـ دوبله بفارسی) باشرکت : الیزابت تایلور ـ پال‌نیومن . شروع: ۵ر۱۰ صبح ـ ۲ـ ۴ـ ۶وربع ـ ۸و سه ربع بعدازظهر ـ تلفن : ۳۶۴۶۸

سینما سهیلا
مادر زن (رنگی ـ دوبله بفارسی) با شرکت : رونالد شاینر ـ شروع: ۵ر۱۰صبح ـ ۵ر۲ ـ ۵ر۴ ـ ۵ر۶ـ ۵ر۸ بعداز ظهر ـ تلفن: ۳۶۴۲۴

سینما کریستال
بینوایان (قسمت‌اول) تکنی راما ـ رنگی ـدوبله‌بفارسی .با شرکت : ژان گابن ـ دانیل دلورم . شروع : ۵ر۱۰صبح ۵ر۲ـ۵ر۴ـ ۵ر۶ـ ۵ر۸ بعداز ظهر ـتلفن :۳۷۶۷۵

سینما کارون
تپه عشق با شرکت : ویگن ـ سپهر نیا ـ شروع : ۵ر۱۰ صبح ـ ۵ر۲ ـ ۵ر۴ ـ ۵ر۶ ـ ۵ر۸ بعدازظهر تلفن :۴۰۰۵۶

سینما متروپل
دو قلوها (سینماسکوپ)باشرکت: ملك مطیعی ـ شهین ـ تهمینه . شروع : ۵ر۱۰صبح ـ ۵ر۲ ـ ۵ر۴ـ ۵ر۶ـ ۵ر۸ بعد از ظهر ـتلفن:۳۹۴۱۰

سینما مولن‌روژ
بینوایان (قسمت‌دوم)ـتکنی‌راما ـ رنگی ـ دوبله بفارسی با شرکت: ژان‌گابن ـدانیل‌دلورم .شروع:۵ر۱۰ صبح ـ۳ـ۵ـ۷ـ۹ بعداز ظهر ـتلفن ۳۸۷۶۵

سینما نیاگارا
چوپان (سینماسکوپ ـ رنگی ـ دوبله بفارسی) باشرکت. گلن‌فورد شرلی مك‌لین شروع : ۵ر۲ ـ ۵ر۴ـ ۵ر۶ ـ ۵ر۸بعدازظهر ـ تلفن :۶۵۳۰۷

سینما همای
تپه‌عشق‌باشرکت:ویگن‌ـفرانك‌ـسپهرنیا شروع : ۵ر۱۰صبح‌ـ۵ر۲ـ۵ر۴ـ۵ر۶ـ۸ و سه ربع بعد از ظهر ـ تلفن ۶۵۷۹۸

سینماهای درجه ده

سینما المپیا
سپر سیاه(رنگی‌ـدوبله بفارسی) با شرکت: تونی کرتیس ـ جانت لی ـ شروع ۵ر۲ ـ۵ر۴ ـ۵ر۶ـ۵ر۸ بعد از ظهر ـتلفن : ۶۵۷۹۸

سینماپردیس
شهر متروك با شرکت . جمس استوارت ـ روت رمن شروع ۵ر۱۰صبح ۵ر۲ـ ۵ر۴ ـ ۵ر۶ ـ ۵ر۸ بعداز ظهر.

سینماتاج
وعده لاس وگاس (رنگی) باشرکت سید چاریس ـ دان دیلی شروع : ۵ر۲ـ ۵ر۴ـ ۵ر۶ ـ۸ وسه ربع بعد ازظهر ـ تلفن: ۳۳۰۶۴

سینما سیلوانا
هلن قهرمان تروی (دوبله بفارسی) شروع : ۵ر۲ ـ ۵ر۴ ـ ۵ر۶ ـ ۵ر۸ بعداز ظهر ـ تلفن ۳۳۷۷۷

سینما فری
رنجهای هرکول (سینماسکوپ ـ رنگی ـ دوبله بفارسی) باشرکت : استیوریوز ـ سیلواکوشینا شروع: ۴ـ۶ـ ۵ر۸بعدازظهر ـ تلفن : ۲۷۸۹۳

سینمافردوسی
تپه عشق با شرکت : ویگن ـ سپهر نیا ـ شروع : ۵ر۱۰ صبح ـ ۱۲ـ۲ـ۴ـ۶ـ۸ بعد از ظهر تلفن : ۳۵۷۸۴

سینما مشعل
زراك‌خان (سینماسکوپ‌ـرنگی) با شرکت :ویکتورماتیور ـآنیتااکبرك شروع:۲ـ۴ـ۶ـ۸ بعداز ظهر ـتلفن ۳۳۸۲۶

سینمامراد
عروس کدومه با شرکت تهمینه ـ قنبری شروع ۲ـ۴ـ۶ـ۸ بعداز ظهر تلفن ۳۷۳۸۹

تاترها

تاتر پارس آناهیتا
اتللو با شرکت مهین اسکوئی ـ مصطفی اسکوئی ـ بالاسانیان ـ آزرم شروع ۸بعداز ظهر تلفن : ۳۳۴۳۳ ـ ۳۸۸۱۱

تاتر تهران (سالن اول)
حساب زندگی با شرکت عبدی ـ والامقام شروع ۶ـ ۵ر۸ بعداز ظهر

تاتر تهران (سالن دوم)
چهل طوطی با شرکت : کوره‌چیان ـ تهرانچی شروع ۶ـ ۵ر۸ بعداز ظهر

جامعه باربد
بادبزن خانم ویندرمیر با شرکت: تروب‌جعفری .شروع :۵ر۸بعدازظهر (جمعه‌ها دوسانس): تلفن:۳۲۲۶۵

صاحب امتیاز و مدیر مسئول: عباس مسعودی
جای اداره خیابان خیام چاپخانه اطلاعات

شرکت کالای سوئد

نماینده انحصاری کارخانجات زیرکالای ساخت این کارخانجات (موجود درتهران) را بفروش میرساند.

از ترانسفور ماتور مخصوص تلویزیون
از پرژکتور ۱۶ میلیمتری
از اسلایدپرژکتور
از ماشین فتو کپی
از امپلی فیکاتور (تقویت صوت)
از زغال سینما
از اوراق اکوستیك

ACME — AMPRO — SVE — Photorapid — Bell — RW — BARTENMANN

ضمنا انواع‌دستگاههای‌اندازه گیری برای‌آزمایشگاهها ـ تعمیرگاههای رادیو وتلویزیون ودستگاههای شارژ باطری برای شارژ ازیك الی دوازده باطری ساخت بهترین کارخانجات موجود است.

از یوسف مشیرفاطمی ـ ازاصفهان

عده‌ای ازمالکین املاك را بعنوان‌یك نوع‌اعتبار نگاهداشته‌اند

در هرگونه اصلاحات ارضی اعم‌از تحدید مالکیت یاضبط و تقسیم‌اراضی باید بهدف و عواملی که اقدام به آن امر بخصوص را ایجاب مینماید توجه و دقت کافی نمود و ازاین امر مهمتر پیش بینی نتایج اصلاحات اراضی در یك مدت نسبتا طولانی است زیرابا توجه باقدامات بعضی از کشور های خاور میانه دراین زمینه بخوبی‌مشاهده میشود که دریکی دوسال وحتی پنج سال اولیه نتایج عمل بسیار خوب بوده ولی درسالهای بعد اجبارا از هدف اولیه منحرف شده و نتیجه مورد نظر بدست نیامده است . واما یکی از عواملی که غالبا اصلاحات ارضی را ایجاب مینماید موضوع بالا رفتن زیاده از حد نسبت جمعیت باراضی مزروعی ویا قابل زراعت یك کشور است و کشور هائی که تاکنون دست باصلاحات ارضی زده‌اند صرفنظر از عوامل سیاسی واقتصادی همگی دچار ازدیاد جمعیت بی‌تناسب بوده‌اند .

ایران در حال حاضر کشوری‌است که نسبت جمعیت آن باراضی‌مزروعی و اراضی قابل زراعت آن بهیچوجه زیاد نیست و هنوز جای زیادی برای تورم باقی دارد ولی البته دراین نکته که بواسطه وجود مالکیت های بزرگ و سیستم زمین دارای وضع تولید بسیار پائین استو در نتیجه تاثیر مستقیم روی زندگی روستائیان دارد هیچگونه شك و تردیدی وجود ندارد، هم‌اکنون چه‌بسیار مالکین وجوددارند که درآمد آنها از منابع دیگری غیر از کشاورزی تامین میگردد و املاك را فقط بعنوان یکنوع اعتبار برای‌خود حفظ مینمایند نه یك منبع درآمد و چه بسامالکینی هستند که سالهای سال از طرف ملك خود نیز عبور نمینمایند واغلب اوقات‌خودرادرخارج‌از کشور بسربرده و فی‌المثل مشغول تجارت هستند ولی بهرصورت آنچه مهم است اینستکه هرگونه تغییری در وضع موجود باید باحزم واحتیاط زیاد صورت گیرد دستگاهی‌که مجری این برنامه میشود باید از هرحیث مجهز و آماده بوده و از سیستم کاغذ بازی کاملا بدور باشد مؤسساتی‌باید بوجود آید که قادر باشد نه تنها جای مالك را بگیرد بلکه بهتر از او بزارعین کمك نماید تااز ایجاد هرگونه خلاء جلوگیری شود . علاوه براین وضع خاص طبیعی و مختصات و آداب و رسوم‌ملی‌ویاقوانین وعرف و عادت موجود است که باید قبل از اقدام بهرگونه عملی درنظر گرفت . وضع طبیعی کشور ایران هرگز مستعد قبول قانون و یا مقررات متحدالمآلی نیست و برای رفع این اشکال کشور را در نهایت دقت باید بچند منطقه تقسیم نمود و برای‌هریك ازاین مناطق یکنوع قانون ومقرراتی وضع کرد . در بعضی از نقاط کشور عامل زمین را میتوان پایه و اساس تحدید و یا تقسیم‌قرارداد

ولی در بعضی از نقاط دیگر کشور بایستی عامل‌آب‌راپایه‌واساس قرارداد نکته بسیار مهم دیگری که وجود دارد آنستکه تقسیم و یا تحدید اراضی فقط تا میزان محدودی میتواند در وضع تولید و بهبودی وضع‌زارعین مؤثر باشد و باید پیش‌بینی های لازم بوسیله وضع قوانین و مقررات نمود که از کوچك شدن زیاده‌از حد واحد های زراعتی چه‌از نظر مالکیت و چه از نظر هندسی جلوگیری شود . درحال حاضر قوانین موجود مربوط به وراثت اجازه چنین عملی را نمیدهد ودر نتیجه یك‌واحد زراعتی‌اغلب دارای تعداد زیادی مالك میباشد و بالنتیجه بواسطه اختلاف عقاید و نظریات و روحیات مختلف مالکین حداقل استفاده از واحد زراعتی بعمل می‌آید . در بعضی از کشور های آزاد اروپا و آمریکا قوانین در زمینه وراثت وضع گردیده است بطوریکه یك واحد زراعتی همیشه بیك نفر تعلق دارد و درنتیجه حداکثر استفاده از آن بعمل می‌آید .

موضوع مهم دیگر که صرفنظر از اقدام در تشکیل شرکت های تعاونی و اعتباری و تعلیمات ترویجی بایدد اصلاحات اراضی مورد توجه واقع گردد اهمیت تعلیمات اجتماعی است که بایستی توسط ماموزین وارد چه بمالکین و چه بزارعین داده شود بطوریکه رشد اجتماعی‌آنان تاآنجاکه ممکن است بالارفته ودر روستائیان حس همکاری بیشتری در انجام کلیه امور بوجود آورد و زمینه را برای اقدامات و کمك های فنی دیگر آماده سازد .

امیداست در تدوین لایحه‌ای که هم‌اکنون در دست تهیه‌است به نکات فوق و نکات مهم و حساس دیگری که بواسطه طول کلام از ذکر آنها خودداری میگردد توجه خاص بشود و نتایج عمل در طی سالیان دراز ضایت بخش و مفید باقی بماند .

در چهارگوشهٔ اجتماع

یك بانوی نویسنده ونقاش‌اسپانیائی درتهران

اخیرا خانم کنتس دوسنت اگزوپری که یکی از نویسندگان‌قرن حاضر میباشد بتهران آمده است .

کنتس دوسنت اگزوپری اصلااسپانیائی بوده و علاوه برنویسندگی نقاش وحجار مشهوری شناخته شده و آثار نقاشی او در یکی از مشهور ترین گالریهای پاریس بمعرض نمایش گذارده شده است

کنتس دوسنت اگزوپری بتهران آمده تا مجسمه ای را که از روی طرحی از کتاب «شاهزاده کوچولو» اثر شوهر خود تهیه کرده است بحضور علیا حضرت ملکه فرح تقدیم دارد .

وی در مدت اقامت خود در تهران از موسسات هنری و فرهنگی متعددی دیدن کرده است .

در نظر است نامبرده در حدود اردیبهشت ماه آینده مجددا بتهران بیاید تا در نمایشگاهی که از طرف هنرهای زیبای کشور از آثار وی ترتیب داده خواهد شد حضور یابد .در عکس بانوی نویسنده همراه خانم کاظمی دیده میشود .

نامه‌کارمندان فنی سازمان جنگلبانی

عده ای از کارمندان فنی سازمان جنگلبانی ایران بنمایندگی از طرف ۳۰۰ نفر همکاران خود طی نامه ای تقاضا کرده اند اکنون که لایحه استخدامی مهندسین وکمك مهندسین و تکنیسین ها بمجلس سنا ارسال شده برای این عده از کارمندان فنی که در مناطق جنگلی بخدمت اشتغال و دارای حکم فنی هستند در ازاء خدمات طاقت فرسای آنها در جنگل های کشور مجلس‌سنا رویه ای اتخاذ کند تا فارغ التحصیلان آموزشگاه جنگلبانی که گواهینامه آنان به شورایعالی فرهنگ نرفته مشمول این لایحه گردند .

مبارزه با بیماری آمیزشی

در ماه گذشته برای آزمایشی که از خون ۱۷۸۴۵ نفر مراجعه کننده به مراکز مبارزه با بیماری آمیزشی کشور انجام گردید تعداد ۱۶۸۰ مورد مثبت تشخیص داده شد و ۱۲۴۵ نفر آنان تحت درمان قرار گرفتند .

کشف تریاك افغانی

امروز سخنگوی وزارت بهداری به خبرنگار ما اظهار داشت .

بوسیله مامورین شهرستان زابل مقدار یك کیلوگرم شیره تریاك افغانی کشف گردید قاچقچیان دستگیر و تحویل مقامات مربوطه گردیدند .

در انجمن های محلی شهر

جلسه انجمن محلی‌شمال جنوب تهران

انجمن محلی شمال غرب تهران در منزل آقای طبیب زاده بریاست سرکار سرهنك گل‌کار باحضور آقایان سرهنك ملك مرزبان ـ غفاری ـ مدبرنیا ـ طبیب زاده ـ جعفر زاده مهندس مصحفی ـ دکتر ماکوئی ـ کریم الهی ـ نیك اختر ـ قائم ـ علامه ـافزا ـ حاجی حبیبی ـ خانه محمدی ـ دریائی ـ یوسفی ـ بابائی ـمیر احمدی‌واعظ ـ دکتر محمود آذر ـ یاراحمدی ـ حکیمی ـبحرالحینی ـ همتی ـ میرهاشمی ـ سرهنك نعمتی ـ سروان دادرس ـسرهنك ملکشاهی ـ وعده از معتمدین و محترمین محل تشکیل گردید .

در ابتدای جلسه آقایان جعفر زاده ـ قائم ـ علامه ـدراطراف نامه وزارت فرهنك نسبت بدیوارکشی دبستان جلوه و هم چنین در باره تعمیرات ضروری دبستان صدرا ـ تذکراتی دادند و سرانجام قرار براین شد درباره تعمیرات دبستان صدرا بوسیله اعضاء انجمن از وزیر فرهنك و سایر مسئولین‌آن وزارتخانه ملاقاتی بعمل آید و در اینموقع آقای فرود نماینده مجلس شورای‌ملی‌و آقای‌رشیدیان وآقایان مهندس‌انزلچی ومهندس انصاری در جلسه انجمن حاضر شدند آقای علامه از طرف اعضای انجمن و معتمدین محل از تشریف فرمائی آقایان سپاسگزاری و قدردانی نمود .

آقای فرود و آقای رشیدیان بیاناتی مبنی بر آماده بودن خود در انجام مراجعات مردم ایراد نمودند سپس آقای سرهنك ملك مرزبان از طرف انجمن نسبت به اسفالت خیابانهای طوس و ۲۹ اسفند و انتهای خیابان آذربایجان ولوله کشی‌آب مطالبی باستحضار آقایان رسانید آقایان رشیدیان و فرود اطمینان دادند که نسبت به تقاضا های آقایان اقدام‌مساعد بعمل خواهند آورد .

آقای مدبرنیا شرح مبسوطی نسبت‌به خواسته های اهالی‌خیابان سی متری بیان داشتند و مکتوب امضاء شده دسته جمعی اهالی را تقدیم نمودند و قرار براین شد که از طرف انجمن اقدامات لازمه به عمل آید .

آقای طبیب زاده درباره اقداماتی که‌انجمن‌نسبت‌به تقاضای‌کارمندان دولت ساکن خیابان های‌خوش ـ طوس ـ ۲۹ اسفند در باره پزشك بیمه و داروخانه بعمل آمده بود توضیحاتی دادند قرار بر این‌شد در تعقیب اقدامات گذشته مجددا انجمن بوسایل لازم اقدامات‌جدی تری را بعمل آورد .

ساکنین خیابان ۲۹ اسفندنسبت به نصب صندوق پست و تعویض دستگاه تلفن عمومی شرحی به انجمن نوشته بودند پس از قرائت نامه قرار بر این شد از طرف انجمن نسبت به نصب صندوق‌پست و تعویض و اصلاح دستگاه تلفن عمومی اقدام لازم بعمل آید .

فروش درکلیه خواربارفروشیها وداروخانه‌های معتبر تهران وشهرستانها

تلگراف بازرگانان ومالکین‌گنبدکاوس وگرگان درمورد پنبه

بقیه از صفحه اول

ملك مزروعی در پنج سال قبل چند برابر رشده است ولی باکمال تاسف قیمت محصول ما ترقی که نکرده تنزل هم نموده است یعنی‌پنبه از کیلوئی ۴۷الی ۵۰ ریال در پنج سال قبل به ۳۴الی ۳۵ ریال درسال گذشته حداکثر امسال به ۳۸ ریال رسیده است تنها وسیله‌ای که‌مارا وادار برای کاشتن پنبه نموده بهای تخم پنبه بوده که‌از ۲۰۰۰ ریال در ظرف این پنج سال به ۷۵۰۰ ریال در دو ماه پیش اضافه گردید ودر نتیجه چنانچه ترقی تخم پنبه نبود کشت پنبه تاکنون منسوخ و یابکلی کمتر میگردید بنابراین بطوریکه کارخانجات روغن کشی اظهار می دارند در اثر فشار دولت مجبور شدند که قیمت تخم پنبه را از ۷۵۰۰ به ۵۰۰۰ ریال تنزل بدهند بطوریکه در جراید ملاحظه گردیده اخیرا دولت تصمیم گرفته که صدور پنبه را بخارج از کشور محدود نماید و این باعث خواهد شد که کارخانجات داخلی پنبه مارا به قیمت ناچیزی خریداری نمایند که نظیر آن‌را در سال ۱۳۲۴ دیده‌ایم وهم هنوز نتوانستیم خسارت آنرا تامین نمائیم بالنتیجه ناچاریم از کشت پنبه صرف نظر نمائیم آیا حمایت دولت از ملیونها کشاورز اینست که ما مجبور شویم پنبه خودرا کیلوئی ۳۵ ریال یاکمتر بفروشیم و قماش‌را کیلوئی ۲۲۵ ریال بخریم و تفاوت به جیب چند کارخانه دار برود بطوریکه اطلاع حاصل نمودیم جناب آقای وزیر کشاورزی که چندین سال تحصیل عالیه خودشان رادرامریکا گذرانیده‌اند آیا باچنین وضعی که‌ماکشاورزان ایران داریم در دنیای متمدن سابقه دارد ویا مشاهده نموده‌اند که‌در مقابل۷ کیلوپنبه‌متقابلا یك کیلو چیت دریافت مینمایند اینك ما از هیئت محترم دولت استدعای عاجزانه داریم که ترتیبی تصمیم اتخاذفرمایند که ما مجبور نشویم از کشت پنبه صرف نظر نمائیم آیا هیئت محترم دولت راضی هستند که ما پنبه را لااقل کیلوئی ۵۰ریال بقیمت سال ۱۳۳۳ بفروشیم تابتوانیم حداقل زندگی خود وخانواده خود را تامین نمائیم در خاتمه ما از هیئت محترم دولت تقاضا داریم جدا بعرایض ما رسیدگی فرمایند و ترتیبات ازدیاد صادرات پنبه را بدهند. که ما بتوانیم لااقل بقیمت ۱۳۳۳ پنبه خودرا بفروشیم وهم بتوانیم‌مانند سایر کشور ها ی‌همسایه که هرسال بسطح تولید و افزایش‌محصول اقدام می‌نمایند ومخصوصا توجه شخص‌اول‌مملکت اعلیحضرت همایونی که‌برای تولیدات کشور قیام واصرار دارند توفیقاتی حاصل نمائیم .

حقیقت یزدانی ـعابدیان ـصابر بیرجندی ـجعفرزاده ـاحمدی لهراسب قاسمی ـکلباسی ـدولت شاهی ـزاهدیان ـمعاونی ـوجدت شعار ـرحمانیان ـشیرعلیان ـاحمدی ـبشارتی ـپارسا ـمعلمی ـوجدانی وحدت ـسیدی ـباقری ـفرید ـثابتی ـصادقی ـمهاجر ـطباطبائی ـ مفتون ـحق‌بین ـخمسه ـولی‌بخانی ـخداداد ـنوروزادی ـطاهرزاده ـ فتائیان ـموسی کاشانی دهش پور ـصالحی ـشهیابی ـعابدی ـاخوندی و چندین امضای دیگر

تلگراف از گرگان

از چند هفته قبل شایعاتی در قسمت جلوگیری از صدور پنبه‌انتشار یافت که با صدور اعلامیه دولت رفع نگرانی از دارندگان پنبه وکشاورزان شد و عموما با اطمینان خاطر بمعامله مشغول شدند متاسفانه چند روز است بر اثر تصویب نامه اخیر دولت که در قسمتی از صادرات پنبه و پشم وبخارج تاثیر داشته بازار این کالای مهم صادراتی را دچار تزلزل ونوسان نموده و موجبات نگرانی کشت کاران و دارندگان پنبه رافراهم کرده است با توجه باینکه در کار های اقتصادی وضع ثابت و روشن لازم است فعلا که چندسالی است مردم این‌حدود تشویق‌شده وبتوسعه کشت وسطح تولید پنبه خدمت‌گماشته‌اندسزاوار نیست مقامات اقتصادی با صدور تصویبنامه وضع ثابت آنرا دستخوش تزلزل نمایند استدعا داریم در تجدید نظر و لغو تصویبنامه صادره اقدام بفرمایند که بتوان در مقابل صدور پنبه از بعضی ممالك برابر مقررات جنس وارد نماید وموجبات تشویق‌تولید کنندگان فراهم شود .

کشت کاران گرگان و دشت عبدالمطلب فلسفی ـسید محمدهاشمی ـ محمد باقری ـاحمد احمدی ـعلی اکبر رهبر ـ مجتبی طباطبائی ـعباس نیائی ـسید نصراله قدس سفیدی ـسید محمد رضا شیرتگی ـرسول کریمی ـسیدمصطفی قدسی مفیدی ـحبیب آسیابان ـنعمت‌اله‌مطهری ـ بابعلی رضائی ـحبیب مظفرزاده ـاکبر ملکوت ـمحمد پورعلی ـ شایگان حاجی بنائی ـاسداله شافعی ـتقی‌نژادی ـ مهدی فلسفی ـ حاجی حسن واثقی ـعبدالخالق رضاقلی‌نژاد ـیزدان تقوی ـمحمد هادی باقری ـ محمد تقی توکلی ـ شکوری ـعبداله رضائی ـسیدارزانه ـمحمد تقی چراغعلی نیشابوری ـ کریم رستاقی ـسیدحاجی قریشی ـعباس‌رضائی ـ محمدصادق‌پور ـولی‌موسی‌ستائی‌دائمی ـستارزاده‌فاطمی ـحسین‌عبدالولی ـ ذبیح‌اله خراسانی ـمحمد علنی ـ اسمعیل حق عسگری ـ احمد آقای‌حاجی علی اصغر لطیفی ـآقای حاجی میرمهدی سیدی ـآقای دماوندی ـآقای حاجی موسی خلیقی ـآقای محمد علی یزای زاده ـآقای عبدالوهاب شفیعی ـآقای حاجی غلامعلی مرائی ـآقای حاجی صاحب زاهدی ـ آقای ریجانی ـآقای محمد ابراهیم خطیری ـ آقای اردشیر خطیری ـ آقای علی رضا خطیری ـ حاج غلامحسین اخوت ـضیاء الدین طباطبائی ـ محمد باقر رحیمی .

محصولات صادراتی معرف تکامل صنعتی‌هر کشوری است ومحصولاتی‌که ما به بسیاری از کشورهای‌جهان‌صادرمیکنیم‌دارای‌عالیترین مزایا میباشد .

لوازم پانسمان وتنظیف‌های‌پشم‌پنبه‌ای وربا ه ۶۰ سال‌است‌که رضایت‌خاطرعموم‌خریداران ومصرف‌کنندگان راجلب نموده است .

نام‌کارخانه مادر طبقه اول‌نمایشگاه‌لیپزیك در سدنرهاف توجه عموم رابخود جلب‌نموده است

برای کسب اطلاعات بیشتر بآدرس زیر مراجعه فرمائید :

VEB VERBANDWATTEFABRIK BREITENAU/SA.
Exportinformation: DIA Chemie, Berlin C2, Schicklerstr. 5-7
Zur Messe in Leipzing Dresdner Hof I. Stock

کوپن آگهی زیبا

دعوت

نمایندگی آکوردئون برتینی از خریداران ودارندگان مارکهای‌مختلف آکوردئون صمیمانه دعوت می نماید که برای تماشای مدل های ۱۶۰ آکوردئون های معروف برتینی واخذ یك عدد مدالیون سینه بطور رایگان به فروشگاه رادیو هاروطونیان خیابان فردوسی مقابل درب سفارت انگلیس تلفن ۳۶۸۰۷ مراجعه نمائید .

آ ـ ۳۵۵۶۰

مژده بزرگ اسکاندال به بانوان

بزرگترین تخفیف درقیمتهای اسکاندال

فروشگاه اسکاندال بمنظور اینکه عموم بانوان بتوانند از کرست اسکاندال استفاده نمایند

از امروز ببعد درقیمت اجناس خود تخفیف کلی وقابل ملاحظه قائل شده است

باقیمتهای جدید کلیه بانوان فقط کرست اسکاندال خواهند پوشید

اسکاندال ـ لاله‌زار پاساژ ابهری ـ تلفن ۳۳۷۷۲

۱ ـ ۶ آ ـ ۳۵۳۵۰ (کانون آگهی‌غرب)

داستان سفر هندوستان

(۹)

اسمعیل اکبری

درشماره قبل اولین قسمت‌مسابقات دوره دوم بین ایران واسرائیل را شرح‌دادیم .دراین قسمت ازپرتاژ قبل‌از اینکه‌شروع به‌نوشتن‌چگونگی انجام مسابقات بعدی بنمائیم . خوانندگان گرامی را باوضع محل اقامت قهرمانان‌ایرانی درد‌ارنا کولام» آشنا می‌سازیم.

تیم ایران اولین اکیپ ورزشی‌بود که‌وارد شهر ارناکولام محل‌مسابقات فوتبال گردید. وبمحض ورود به شهر پس‌از مراسم استقبال مارابا یك اتوبوس دوطبقه بطرف شهر آوردند. ودر اواسط شهردرهتلی بنام «مایفر» جای دادند این هتل‌در حال عادی برابر یکی‌از هتل‌های درجه دوم وشاید سوم تهران بود هرچه‌بود ازهتل شهر مدرسی که‌بامسافرخانه‌های مارقابت‌میکرد بهتربود.

بازیکنان هر۴نفر دریك اطاق‌دو- نفری مستقر شدند. وچون چندین روز ازمسافرت آنها میگذشت و مسافرت باقطار نیز آنهارا خسته کرده بود. احتیاج به گرفتن‌حمام داشتند ،آقای سرهنك مکری از مدیر هتل تقاضانمود که‌حمام را برای قهرمانان آماده نماید.مدیر هتل باتعجب گفت حمام باین‌عجله برای چه شمابایستی لااقل دو دور صبر کنید تاما بتوانیم حمام را برای شما آماده نمائیم. مدیرهتل که‌مردی قدبلند وانگلیسی بود. این‌موضوع راخیلی ساده بیان کرد وراه‌خودرا درپیش گرفت ورفت آنروز راهر- طوری بود افراد تیم درهتل گذراندند صبح روزبعد یکی‌یکی از اطاق‌ها خارج‌شدند وباسروصورت خواب- آلود حوله روی دوششان درسالن پائین اجتماع نمودند. آقای سرهنك مکری که تازه ازخواب بیدار شده بود واز موضوع خبری نداشت‌علت ماجرارا سئوال کرد. متوجه شد که رختشوئی هاهیچیك آب ندارد و آقایان برای شستن دست وروبایستی کنار دریاتشریف ببرند. بالاخره سرتان رادرد نیاورم مدت ۱۸روز اقامت دراین هتل قهرمانان مایك دست‌وروی حسابی‌نشستند .بدنیست حالاشما رایك‌روز بمیز ناهارقهرمانان دعوت کنیم .میز ناهار ورزشکاران بطرز زیبائی تزئین شده بود. روی میز بابرنج‌های رنگارنك خیرمقدم به‌تیم ایران نوشته شده بود، دوت- پیشخدمت مامور پذیرائی قهرمانان بودند یکی از آنها درشت‌اندام و دیگری ضعیف ولاغر بود. آقای هجری مازیکن تیم فوتبال شاهین اسم پیشخدمت درشت هیکل را (مستر اشکبوس) گذاشته بودونام پیشخدمت دیگررا (مسترهالیود) این اسم ازروز اول روی این دونفر مانده بود وتمام بازیکنان آنهارا باین اسم صدا میکردند.

کمبودنان

در میز ناهار ابتدا مدیر رستوران چندین تکه‌نان کوچك باکره گذارده بود وفکر می‌کرد که مهمانان آن طرفدار غذاهای اروپائی هستند وبانان سروکاری ندارند ،ولی بمحض اینکه دستور سوپ غذارا به‌میزبان داد مشاهده کرد که‌از نان اثری درروی میز باقی نمانده است مذاکره‌ای یکی ازفوتبالیست ها مجددا مقداری نان روی میزچیده شد ولی دیری نپائید که‌سری دوم نیزوجود شریفش ازروی میز بالا شد، مدیر رستوران که دست‌پاچه شده بود فورا یکی‌از پیشخدمت‌ها رابخارج ازهتل فرستاد که نان‌تهیه کند. پس‌از اندکی پیشخدمت با مقداری نان‌مراجعت نمود.وبمحض تنظیم نان برای بارسوم روی‌میز میزبان ازاین سرمیز که به‌آن‌سر رسید اثری ازنان روی میز نیافت بالاخره مدیر رستوران مجبورشد که‌این‌بار مقدار بیشتری نان تهیه نماید که‌از جلوی بازیکنان زیاد بیاید این موضوع خیلی باعث‌تعجب شده بود که‌چرا ایرانیها آنقدرنان میخورند وقتی که بیشتر دقت کردیم دریافتیم که بچه‌ها حق‌دارند نان خالی بخورند غذاهای هتل به‌حدی قند وزننده بود که‌نمیشد به دهان نزدیك کرد، وآنروز را فوتبالیستها با نان وکره و میوه دسر غذا شکم خودرا سیر کردند، وتادلشان خواست (به مستراشکبوس ومستر هولیود) ناسزا گفتند.

دسر قبل‌ازشام

قهرمانان پس‌از استراحت برای وعده دوم غذاکه‌شب بود سر میز شام حاضر شدند این بار میزبان میوه دسر غذارا قبلا روی میزچیده بود، یکی‌از فوتبالیستها که اصلا میانه خوبی باموزهای درشت وشیرین ونارنگی‌های خوشمزه این شهر نداشت بمحض نشستن سرمیز ، شروع کرد به‌کندن پوست از سر آنها سایرین که وضع‌رادر خطر دیدند واحتمال تمام‌شدن دسررا پیش‌بینی کردند برای آنکه از دوستشان عقب‌نمانند شروع کردند به‌خوردن نارنگی هاوموزها .بالاخره وقتی اولین قسمت غذاسر میزحاضر شد اثری از دسر بعداز غذاروی میز نمانده بود معلوم شد، کودتای آن دوست محترم ماکه میانه‌خوبی بااین میوه‌هاندا‌شته وضع‌میزرابا‌ین صورت درآورده است.

بهرجهت شام آنشب نیز باوجود سفارشاتی که‌شده بود بسیار تند بود واغلب ازورزشکاران نتوانستند بخورند .

اما هتل دیگران

مامختصر از وضعیت‌هتل خودبرای شما شرح‌دادیم‌بدنیست که مختصری ازوضع هتل اقامت تیم‌های‌پاکستان واسرائیل برای شما شرح دهیم . تیم اسرائیل درمحل بسیار زیبائی که‌درکنار دریاقرار داشت بنام «مالبارهتل» اقامت داشتند در این هتل غذاهای خارجی ووسائل استراحت آخرین مدل وجودداشت واز هرنظر نقطه مقابل هتل تیم ایران بود هتل تیم‌ملی پاکستان‌نیز دریك جزیره کوچك قرار داشت موقعیت این هتل بسیار زیبا بود. این محل قبلا کاخ‌یکی ازسلاطین هندوستان بوده ودرحال حاضر که هتل شده است یکی ازبهترین هتلهای شهردرناکولام به شمار میرود رویهمرفته‌محل اقامت‌قهرمانان اسرائیل وپاکستان باافراد ایران هیچ‌قابل مقایسه نبود.

هندوپاکستان

ازاصل مطلب زیاد دور نمیشویم روز یکشنبه ۲۱ آذرماه مسابقه دوم از دوره دوم مسابقات بین هند و پاکستان شد. بالاخره اعضاء کمیته کار خودشان را کردند همانطوری که قبلاشرح‌دادیم میخواستندمسابقه این دوکشور درروز تعطیل عمومی انجام شود که استفاده لازم رااز بلیط فروشی ببرند وبرای رسیدن باین مقصودسه‌آوانس بسیار مفید به‌تیم اسرائیل دادند.

قضاوت مسابقه هند وپاکستان به عهده غلامرضا فیروز فراز ایران‌بود مسابقه پرجنجال وپردردسری‌بود تعداد تماشاچی دریك استادیوم‌سی هزارنفری به پنجاه تاشصت هزار نفر رسیده بود مردم چهار زانوروی چمن تاخط اوت مسابقه نشسته بودند وهرلحظه انتظار تماشای این مسابقه راداشتند. سوت داور مسابقه راآغاز کرد. مسابقه عجیبی بود . شدت ابراز احساسات تماشاچیان نسبت به‌تیم هندوستان بسیارعجیب بود سوت داور از شدت فریادهای تشویق‌مشخص نبود نیمه‌اول مسابقه هیچ برهیچ مساوی خاتمه یافت . نیمه دوم مسابقه تیم پاکستان بایك حمله سریع موفق‌شد یك گل‌به‌تیم هندوستان بزند .زدن اولین گل پاکستان جنجال عجیبی دراستادیوم به‌پاکرد .تیم پاکستان جبران‌اولین شکست خودراازتیم هندوستان کرده بود.

۵دقیقه به‌آخر هاف تیم‌دوم‌مسابقه مانده بود یك توپ هافساید بوسیله یکی ازفورواردهای هندوستان وارد دروازه پاکستان شد داور مسابقه هافساید گرفت صدای سوت داوررا مردم نشنیدند وتمام تماشاچیان‌در اینموقع بوسط زمین ریختند و بازیکن هندوستان راکه گل زده بود روی دست بلند کردند دخالت پلیس مردم رااز زمین خارج‌ساخت آقای فیروز فرباخونسردی هرچه- تمامتر توپ‌را مقابل دروازه‌پاکستان کاشت وتوپ راهافساید محسوب کرد، عده‌ای مردم که‌از اصل‌ماجرا اطلاع نداشتند دست به هیاهو وجنجال زدند ولی‌برای کمیته‌داوران‌و افرادی که فهم فوتبال داشتندمسلم بود که قضاوت داور صحیح بود. در خاتمه مسابقه پلیس برای حفظ جان آقای فیروزفر بوسط میدان آمد مردم بعنوان اعتراض بداور بوسط زمین آمده بودند. خونسردی فیروزفر در قضاوت‌این مسابقه مورد تحسین جمع کثیری واقع شده بود وتمام داوران کشور های شرکت کننده این عمل شرافتمندانه داور ایرانی را تبریك گفتند

رئیس کمیته اجرائیه مسابقات سرهنك راجابه آقای فیروزفر داور ایرانی تبریك گفت واظهار داشت بسیار خوشحالم که تحت تاثیر تشویق‌وناراحتی‌های مردم قرار نگرفتید وقضاوت صحیح خودرا انجام دادید.

ناتمام

تغییر محل باشگاه کورش

باشگاه ورزشی کورش جشن مجللی باحضور جمع کثیری از شخصیت های ورزشی ترتیب داد دراین مراسم آقای ناصر بنایان مدیر باشگاه ورزشی کورش ضمن عرض خیرمقدم بمدعوین اظهار داشت باشگاه ورزشی جدیدالتاسیس کورش بمساحت پنجهزار متر دارای سالن های سرپوشیده و زمینهای ورزش مجهز به تمام وسائل در آتیه نزدیکی در میدان فوزیه بوسیله تیمسار سرلشگر دفتری رئیس سازمان تندرستی جوانان و تربیت‌بدنی ایران افتتاح خواهد شد .

فرهنگی - ورزشی

دانشسرایعالی قهرمان دانشگاه‌شد

مسابقات والیبال دانشگاه تهران که از تاریخ پانزدهم آذرماه آغاز شده بود هفته گذشته خاتمه یافت ، این مسابقات زیرنظر آقای مفیدی دبیر ورزش دانشگاه انجام شد .

بعد از یکسری مبارزات تیمهای دانشکده فنی و دانشسرایعالی برای‌انجام مسابقه بپای فینال رسیدند وبعداز یك مبارزه مهیج دانشسرایعالی مقام اول را کسب نمود باید پیروزی والیبالیست های دانشسرای عالی‌را مدیون‌زحمات آقای دکتر بیانی رئیس دانشسرایعالی دانست زیرا مشارالیه نهایت توجه را بامر ورزش دانشسرایعالی نموده است .

قهرمانان والیبال دانشسرایعالی عبارتند از آقایان محمد علی قدسی کاپیتان ، بهرامی ، نمازی ، علیجانیان ، نیری ، حسن‌زاده ، تهرانی ، کیانی، نیرومندی ، سیاسی ، نوذری ، نیل فروشان

تاثیرادبیات‌ایران‌درهند

بدعوت خانم دکتر افشار رئیس دبیرستان گوهر شاد ساعت ۵ بعداز ظهر دیروز آقای پروفسور عاشق عباسی استاد دانشگاه هند سخنرانی جالبی برای دانش‌آموزان این دبیرستان ایراد کرد .

دراین جلسه عده‌ای از اعضای انجمن خانه ومدرسه و همچنین دبیران دبیرستان حضور داشتند .

ابتدا خانم دکتر افشار پیرامون شخصیت ادبی استاد عاشق عباسی صحبت نمود و سپس آقای دکتر شهابی راجع بانجمن‌های دبیرستان توضیحاتی داد وسپس دوشیزه‌معصار پیرامون روابط ایران و هند سخنرانی کرد .

در این موقع استاد عاشق‌عباسی پشت تریبون قرار گرفت و بزبان انگلیسی‌راجع به تاثیرادبیات‌ایران درهند صحبت کرد که متن بیانات او بوسیله آقای مسرت بفارسی ترجمه شد .

ضمنا قطعاتی ازشعرای نامی‌ایران توسط دوشیزگان ستوده ،پیك و طاهری اجرا گردید که موردتوجه قرارگرفت .

کتابخانه اطلاعات

قصه انسانیت

نویسنده ارجمند آقای حسینقلی مستعانرا هرآشنای بزبان فارسی بخوبی‌میشناسد چه کمتر کسی است که زبان فارسی را بداند و از تالیفات و نوشته های این نویسنده ارجمند بی خبر مانده باشد مخصوصا در قسمتداستان نویسی که وی در این فن از جهات بسیاری کم نظیر بنظر میرسد .

قصه انسانیت از جمله داستانهای‌واقعی این نویسنده می باشد که حقایقی ازاوضاع اسفناك هفتاد هشتاد سال‌پیش ایران بطرز شیوائی در طی آن ترسیم گشته است و بهمین مناسبت در مدت کوتاهی چاپ اول آن داستان باتمام رسیده و اخیرا بنگاه مطبوعاتی گوتمبرك چاپ‌دوم آنرا در ۳۰۶ صفحه بطرز مرغوب و با مزایای بیشتر از چاپ اول منتشر ساخته است مطالعه این کتاب را که تصویربدیعی‌ازمفاسد اوضاع اجتماعی‌آنروزایرانراترسیم‌نموده بعلاقمندان اسرار اجتماعی و مخصوصا جوانان توصیه می کنیم و مزید توفیق مولف محترم و ناشر را خواهانیم.

یك بخاری معروف و بی نظیر

بخاری شعله آبی

علاءالدین

با کمترین هزینه حداکثر حرارت را بشما تقدیم میدارد و درفصل سرد کردن رطاق مشوقانیه فداری خود را روی آن طبخ کنید.

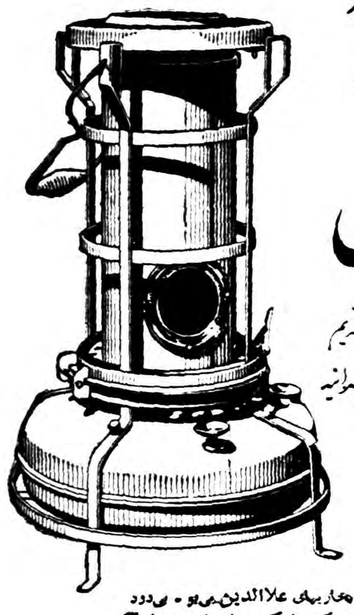

بخاریهای علاءالدین بی‌بو - بی‌دود محکم - لوکس وباصرفه و نقصان آك هر یك ساخته شده و همه گز لنگ میسوزند لوازم یدکی آن در همه جا یافت میشود و با ۰/۵ لیتر ۲۵ ساعت حرارت تولید میکند .

سالمهاست مورد اطمینان میباشد

فروشگاه آلادین

(شرکت سهامی بازرگانی علاءالدین در ایران)

خیابان نادری - تهران - تلفن ۴۳۰۰۷ .

از محصولات کارخانه معروف علاءالدین اختصاص سازنده بخاریهای معروف شعله آبی علاءالدین

Aladdin

BRAND

علاءالدین

علامت تجارتی

کارخانجات زیبا

آ-۳۵۶۳۶

رادیو ترانزیستور استاندارد

شاهکار صنایع رادیوسازی ژاپن

زیبا - قوی

بدون پارازیت

STANDARD

SR

دوموج وسه‌موج باموج دوبتر

مخصوص شهرستانها

SR-H105

دوموج

SR-G104

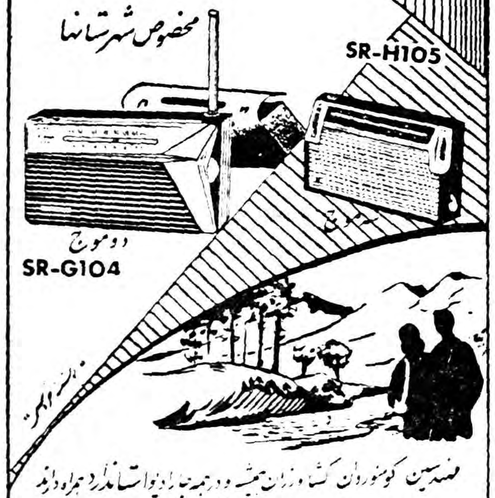

مصنوعین کوشنوران کشاورزان همیشه ودرهمه جا رادیو استاندارد همراه دارند

استاندارد رادیو آل بمه

نمایندگان انحصاری در ایران: شرکت بازرگانی ژاپنی جهان سیر برادران شهران تهران

آ-۲۸۰۱۵

لینولئوم DLW ساخت آلمان

کودکان باشادمارا از بازیگوشی نباید منع نمود بلکه خانواده‌های باسلیقه باید فرشی را برای اطاقها انتخاب کنند که بآسانی توان هرنوع لکه ویا جوهر را از آن پاك کرد .

لینولئوم

خوشگل طرح - باصرفه وبادوام است وبآسانی شسته وتمیز میشود

نماینده انحصاری در ایران:

شرکت سهامی پخش لینولئوم ایران

خیابان شاهرضا - چهارراه کالج جنب پمپ بنزین - تلفن‌های ۴۱۰۴۰-۴۷۰۷۰

LINOLEUM

DLW

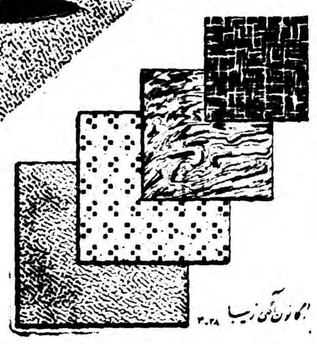

آ-۳۰۲۸

قابل توجه

هنرمندان نقاش ومجسمه‌ساز

دومین دوره نمایشگاه بزرك «بی‌ینال تهران» درفروردین ماه ۱۳۳۹باهتمام هنر های زیبای کشور تشکیل خواهد شد . ازآنجا که این نمایشگاه معرف فعالیتهای مختلف هنرمندان ایرانی خواهدبود بدینوسیله از کلیه‌هنرمندان مقیم پایتخت‌وشهرستانها دعوت‌میشودکه‌دراین نمایشگاه شرکت جویند . آثاری که درنمایشگاه «بی‌ینال تهران» عرضه خواهد شد شامل آثار نقاشی رنك‌و روغنی ،آب رنك ، نقاشی بارنگهای جسمی و «گواش»طراحی وسیاه قلم ومجسمه سازی خواهد بود .

هیئت داوری (ژوری) صالح‌وبصیری ازمیان آثاری که در نمایشگاه عرضه خواهدشد آثاری‌را که‌به غرفه‌ایران‌در «بی‌ینال بین‌المللی ونیز» فرستاده خواهد شد انتخاب خواهد نمود .

از جانب‌مؤسسات ملی ودولتی جوائزو پاداشهائی برای آثار ارزنده‌وبدیع نمایشگاه اعطا خواهدگردید. هنرمندان میتوانند آثار خودرا حداکثر تاپایان دیماه آینده به اداره روابط بین‌المللی‌وانتشارات هنرهای زیبای کشور(کاشی ۷۶، خیابان دانشکده تهران) تسلیم‌نموده ورسیددریافت دارند هنرمندان مقیم‌شهرستان هاآثار خودرابایستی با پست سفارشی ارسال فرمایند .

آثاری که در «بی‌ینال تهران» بمعرض‌نمایش گذارده خواهد شدنبایستی قبلا در نمایشگاه دیگری‌عرضه شده باشد .

۷-۱

آ-۳۴۶۵۶

کاموای وان ویك

بهترین کاموای علندی صددرصد پشم باصدوپنجاه سال سابقه

آ-۳۵۷۲۴

صاحبان اتومبیل هیلمن

باکمال اطمینان ساعات کاروبرنامه مسافرت خود را تنظیم واجرا میکنند

هیلمن با حداقل مصرف خود کثرقدرت را دارد

HILLMAN MINX

نماینده انحصاری: شرکت سهامی ایران وغرب خیابان شاهرضا تلفن ۴۳۱۱۷ ۴۳۱۱۸

Optalidon

اپتالیدن ساندوز محصول سویس

اپتالیدون ساندوز را فقط درکاغذهای زرورقی که دارای علامت مخصوص ساندوز است خریداری فرمائید

دکتراقبال درمراسم دیروز دانشگاه پنجاب لاهورگفت:

پیام مودت‌آمیز ملت ایران را برای مردم پاکستان همراه آورده‌ام

مارشال ایوب‌خان مشاهده فرمودندکه درتمام مدت اقامتشان‌درایران، چنان بودکه درکشور پاکستان هستند وبهرجا که قدم می‌نهادند مردم ایران مقدمشان را باابراز احساسات شورانگیزی‌گرامی میداشتند.

رشته‌های معنوی وفرهنگی است‌که ازقرنها پیش موجبات نزدیکی روحی دوملت را فراهم آورده

دانشگاه پنجاب در لاهور پیش از ظهردیروز طی‌مراسمی به مارشال ایوب خان رئیس جمهوری پاکستان دکتر اقبال نخست وزیر ایران و دکتر فرهاد رئیس دانشگاه تهران دیپلم دکترای افتخاری اعطاءکرد.

جریان اعطای دیپلم دکترای افتخاری در شماره دیروز از نظر خوانندگان گذشت و اینک‌قسمت های‌بر جسته‌نطقی‌که باین‌مناسبت آقای نخست وزیر در زمینه‌سوابق همکاریهای علمی و ادبی بین‌ایران و پاکستان ضمن مراسم دیروز ایراد داشت :

از هزاره‌سوم پیش از میلاد

. . . . مردم شبه قاره هند و پاکستان و فلات ایران بشهادت آثاری که‌در حفریات دو سندبدست آمده‌است از هزاره سوم قبل از میلاد بایکدیگر ارتباط داشته‌اند. اوستای‌ایرانیان وویدای‌هندوان‌یعنی دو سند کهن‌از روز گاران بسیار قدیم گواهی میدهد که ساکنان این دو سر زمین دو تیره بزرگ از نوم سترک آریا هستند که‌آثار و معالم فرهنگ و تمدن جهان و آئین‌کشورداری‌و دادگستری نتیجه فکر بلند و ذوق آنان است .

این ارتباط در تمادی قرون و اعصار روز افزون و در دوران شاهنشاهان هخامنشی ایران‌به‌کمال خود رسید و آثار شیگرفی‌از خود بجای نهاد که اینک در نتیجه کاوشهای علمی و حفاریهای‌شمال غربی شبه قاره آشکار شده‌است .

این افراد آریائی نژاد درهجرت های خویش در این سر زمین پهناور کنار هم میزیستند و از هر کشور بکشور دیگر بدایع ونفایس بسیار بارمغان میبردند . چنانکه در آثار هنری نیاکان ما این مجالست و محافظت و رابطه و آمیزش با کمال وضوح‌هویدا است و طاوس هندی و تذرو و بلبل ایرانی با هم بر گلدانها و کوزه های سفالین دیده میشود و گلهای کشور ما و میوه های‌کشور شما دربزمهای رامش که‌نقشبندان دو مملکت مرتسم ساخته‌اند خود نمائی میکند و قصه های کهن که پیرامون خانواده ها برای فرزندان خویش نقل میکنند در اساطیر و افسانه های دو ملت سهمی بزرگ دارد .

این روابط در دو هزار و پانصد سال پیش از صورت حکایت و افسانه ها بدر آمد و واقعیت‌تاریخی پیدا کرد و در زمان شاهنشا هان ساسانی با عهد نامه ها و میثاق‌ها موکد ،گشت‌وباازدواج خاندانهای سلطنتی دوکشور مستحکم‌گردید. و سیاحت ها کرده و از دقت نظر و عمق فکر دانشمندانتان توشه ها برداشته‌اند .

در دوره غزنویان شبه قاره هندو پاکستان یکی از مراکز مهم‌تمدن اسلامی و کانون فروزان شعر و ادب فارسی گردید.

هنگام هجوم مغول عده‌ای کثیر از خاندانهای ایرانی و فقیهان‌وصوفیان و شاعران و هنرمندان بنام مابکشور شما هجرت گزیدند و در تمام دوره استیلای مغولان این‌مهاجرت دوام داشت. ابن بطوطه که‌در نیمه اول قرن هشتم بشبه قاره سفر کرده جمعی از آنان را دیده و در سفر نامه خود از آنان یاد میکند.

در دوره تیموریان پایه فضل و هنر در شبه قاره هند و پاکستان بالا گرفت و بواسطه تشویق و ترغیب همایون و اکبر و جانشیان آن دو تا عهد اورنك زیب شعرا و هنرمندان بسیار بدربار تیموری‌روی آوردند . شبلی نعمانی بنجاه و یك تن شاعر رانام میبرد که از ایران‌به هند رفته‌اند . بدوانی در تاریخ‌خود نام یکصد و هفتاد تن از شعرای شبه قاره را ثبت کرده است که اغلبشان منشاء ایرانی دارند.

لاهور خرم

آقای دکتر اقبال شرح بسیار جامعی در زمینه روابط فرهنگی و ادبی ایران باشبه قاره هندوپاکستان قبل و بعد از اسلام بیان داشته و افزودند : در میان شهر های کشور پهناور شما شاید شهری که‌بیشتر با کشور ما از لحاظ شعر و ادب و فلسفه و عرفان محشور و مانوس بوده همین لاهور خرم وزیبا باشد که نزهت خاك و صفوت آب ولطف هوایش شیراز دلنواز ما را که زادگاه دو شاعر بزرك سعدی وحافظ است بخاطر می‌آورد.

شهر لاهور پس از شکست یافتن مسعود غزنوی از سلاجقه و توجه جانشینان او بهندوستان‌و بخصوص از روزگاربادشاهی ابراهیم‌بن مسعود و نیمه دوم قرن پنجم اهمیت بسیار یافت ودر قرن ششم بالاستقلال پایتخت غزنویان شد وپس ازانقراض سلسله غزنوی بدست شهاب‌الدین محمد بن سام غوری همچنان مرکز حکومت بود تا اینکه در اوائل قرن هفتم شمس‌الدین التمش دهلی را پایتخت قرار داد وبا اینهمه لاهور اهمیت خود را محفوظ داشت ودر دوره امپراطوری مغول یکی‌ازمراکز عمده سیاست‌وفرهنك بشمارمیرفت. عوفی در لباب الالباب فصلی را بذکر شعراء لاهور اختصاص داده است. علی بن العثمان الهجویری صاحب کتاب کشف المحجوف از غزنین به لاهور مهاجرت کرده و در آنجا اقامت گزید و همانجاوفات یافته است.

در محامد و مناقب لاهور یعنی قبته الاسلام شبه قاره هند وپاکستان و مردم دانشمند آن شاعران بزرك ایران سخنهائی بلند و وصفهائی دلپسند گفته‌اند چنانکه جزیل‌ترین گویندگان ما مسعود سعد سلمان که مدتی د رآنجا میزیست در توصیف این خطه مینونشان قصائد غرا دارد ..

زینت آثار هنری ایران

آقای نخست‌وزیر سپس افزودند :

ظرافت و دقت نظر و نازك کاری و موشکافی و خرده بینی واستعداد هنری‌مرد مپاکستان آثارادبی‌وهنری مردم ایران را زینت میدهد و به‌آن نرمی وجلا و لطف مضمون ودقت ورقت مبانی می‌بخشد .ذوق فیاض وجودت قریحه وفکر روشن وعلو طبع وسلامت بیان ایرانی‌بشعروادب گویندگان وسخن گستران و هنرمندان‌پاکستانی ،نیرو و جنبش‌و حیات ارزانی میدارد تاآنجا که ادبیات اردو وآثاریکه بزبان‌فارسی از طبع گویندگان بزرك کشورشما تراویده جزء لاینفك شعر وادب کشور ایران میشود وصفحاتی دلپذیر از تاریخ ادبیات و فرهنك‌ما را ویژه خویش میسازد .

کلمات وتعبیرات وتشبیهات و استعارات وکنایات پارسی که از ایران بخطه پاکستان سفر میکند ومدتی بافرهنك شما انس وآمیزش میگیرد وقتی دوباره بوسیله آثار منظوم ومنثوربزادگاه اصلی خویش باز میگردد مانند افراد خانواده ی هستند که مدتی از یارودیارخویش دور افتاده اند و در بازگشت تازگی وجنبندگی خاص‌دارند ودرنتیجه سیر و سیاحت در آفاق و انفس و اندوختن تجارب رنك وگیرندگی جالب پیدا میکند و آنچه بیادشان مانده برای یاران آشنا بابیانی‌دلپذیر وزوحنواز حکایت مینمایند .

خطه پنجاب در این پنجاه سال‌اخیر از یك عظمت وجلال و شهرت‌وکمال دیگر نیز بر خوردار بوده زیرایکی از مفاخر عصر علامه محمد اقبال‌را بعالم شعر وادب و فرهنك جهان داده است .

در اینوقت آقای نخست وزیر بتفصیل از اشعار شیوای اقبال و نقش آثار او در دوستی دوملت‌سخن گفتند .

سفر ایوب خان

آقای دکتر اقبال بسفر اخیر مارشال ایوب خان ، دوستی ووداد دو ملت و اتحاد ویگانگی موجود بین ایران و پاکستان اشاره کرده وافزودند :

سفر حضرت رئیس جمهور عالیقدر پاکستان بایران یکی از بهترین‌و ارزنده‌ترین وسائل تحکیم مناسبات حسنه بین دو کشور بوده ومعظم‌له مشاهده فرمودند که‌درتمام‌مدت‌اقامت در ایران چنا ن‌بود که در کشور پاکستان هستند بهر کجا قدم می گذاشتند مردم ایران از زن و مرد وسالخورده و خرد سال مقدم ایشان را با ابراز احساسات شورانگیز گرامی و عزیز می داشتند .

دعوت دانشگاه پنجاب از این‌جانب که‌سمت ریاست‌دولت کشورشاهنشاهی را بر عهده دارم وهمراهان آقایان وزیر مشاور ورئیس دانشگاه ومعاون نخست‌وزیر و چهار تن از استادان دانشگاه تهران نیز حاکی از همین روح وحدت ومودت است که میان دو کشور وجود دارد .

دانشگاه پنجاب که‌یکی ازکهنسال ترین مراکز علمی و فرهنگی‌آسیاست از لحاظ خدمات فرهنگی شگرفی که تا کنون به فرهنك و تمدن‌اسلامی ونشر علوم و معارف جدید انجام داده است مورد احترام واعزاز محافل فرهنگی دنیاست .

دانشمندان و هنرمندانی که دراین دانشگاه به تحقیق و تتبع و تعلیم و تربیت مشغولند در کشور مامعروفیتی به سزا دارند وجا دارد که باغتنام فرصت بایران که‌در حقیقت خانه دوم آنانست سفر کنند و جوانان دانش طلب کشور ما راز اشعه انوارفضائل ومکارم خود روشن سازند .

دانشجویان برومند این دانشگاه ودانشگاه های دیگر پاکستان که‌نسل دانشمند آینده این سر زمین‌پهناور را تشکیل میدهند بی شك باهمیت وظیفه تاریخی خود در حفظ وتقویت بنیان مستحکم یگانگی دو ملت پی برده‌اند وباید بدانند که دانشگاه های ایران همواره با چهره کشاده آماده پذیرائی از آنانست تا برای مدتی در معهد زبان پارسی بسربرند وبا جوانان ما که آرزومند ترقی و تعالی پاکستان هستند آشنا شوند و رابطه دو مملکت را استوارتر سازند.

وظیفه خود می داند که‌پیام مودت آمیز ملت ایران را به ملت‌پاکستان عرضه بدارم واز طرف خودو همراهان از بزرگواری هاو مهربانی هاومیهمان نوازی های دولت وملت عزیزپاکستان تشکر کنم .

از خداوند بزرك مسئلت دارم که پرتو عنایات خویش را از مردم هردو کشور مسلمان ومتحد برنگیرد وآنانرا در راهی که بسوی سعادت در پیش گرفته اند هدایت فرماید که او بهترین و بزرگترین هادیان است .

بزرگترین مسابقات اسکی اطلاعات جوانان

زیرنظر فدراسیون اسکی وباهمکاری باشگاه تهران جوان بزودی درپیست آبعلی انجام خواهدگرفت

کاروان اسکی اطلاعات جوانان

جمعه‌ها اسکی‌بازان وعلاقمندان اسکی را به‌آبعلی‌میبرد

مجله اطلاعات جوانان هرجمعه بهریك ازافراد کاروان یك یادبو میدهد

باشگاه اطلاعات

مراکزفروش بلیط : فتو پالاس. چهارراه اسلامبول

فتو بهروز. چهارراه‌پهلوی‌شاهرضا

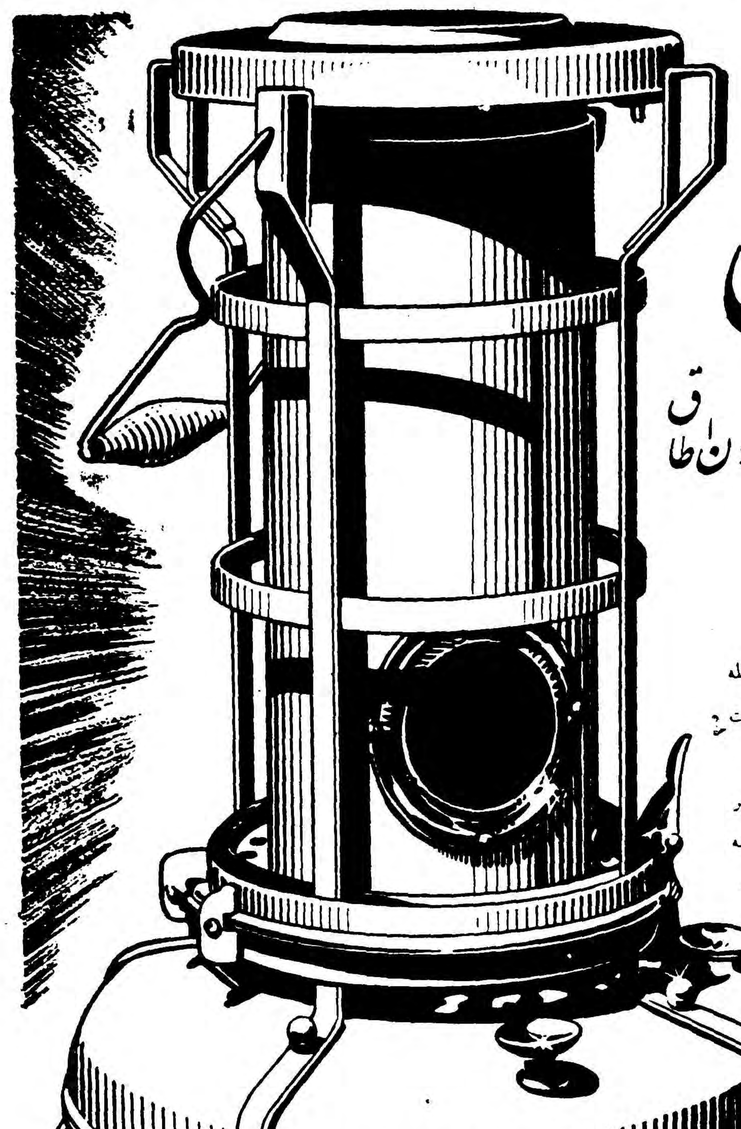

پیرامون لایحه استخدام کشوری

نظریات و افکار کارمندان دولت

آقای حمزه هاشم پورپرسیده است :

اول : آیالایحه جدید شامل حال کارمندان قدیمی، یعنی آنها که‌همه مزاد لدولتی راطی نموده وآخرین ترفیعات واضافات را گرفته اند خواهد شد یانه .

● لایحه استخدام ، شامل همه کارمندان وحتی آنها که آخرین ترفیعات واضافات خودشانراگرفته‌اند میباشد ورتبه شغلی که دارند به آنها داده میشود وازاضافات‌وترفیعات مندرج درلایحه استفاده خواهند کرد .

دوم: کارمندی‌که تمام مراحل‌اداری واطی‌کرده وحد اکثر رتبه رادارد ولی بعللی درحال حاضر در شغل پائین تری خدمت میکند، آیا با همین حقوق درهمین شغل باقی‌خواهد ماند ؟

● حقوق هیچ کارمندی در موقع اجرای لایحه از مبلغی که قبلا میگرفته کمتر نخواهد بود .

آقای حسین صمیمی کارمندحسابداری فندو شکر نوشته است: دادن حق لیسانس یك تبعیض ناروااست که تولید نارضائی میکند، زیراکارمندان لیسانسیه ازحیث ترفیع وشرایط دیگر امتیازاتی دارند .

● این نظردرلایحه جدید استخدام کشوری رعایت شده است .

سئوال دوم اینست‌که: مددمعاش اولاد نسبت بکلیه کارمندان شاغل وباز نشسته افزایش یابد واقلا برای هر اولاد یکهزار ریال‌بشود.

● بشرط داشتن بودجه وامکانات مالی دولت، پیشنهاد خوبی است، لیکن باید درنظر داشت که خزانه مملکت وپول مردم نباید طوری بمصرف برسدکه تفاوت فاحش‌بین کارمند دولت وافراد غیر کارمند ایجاد شود .

آقای صمیمی سئوال دیگری‌درباره حقوق وظیفه کارمندان بازنشسته‌ای که فوت میکنند عنوان داشته و اظهار نموده است که بهتر است‌به خانواده چنین کارمندان تمام‌حقوق بازنشستگی مورث آنهابنام حق‌وظیفه پرداخت شود .

● این پیشنهاد جنبه کمك دارد، همه کارمندان موافقند برای هرعمل هزار تومان پرداخت شود اما آیا عملی است؟ پیشنهاد هرقدر عملی وعادلانه باشد بهتر است.

آقای علی اصغر رسولی کارمند حریر بافی چالوس سئوال دیگری بدین شرح کرده‌اند: آیاکارمندان روزمزد ثابت بنگاههای دولتی هم که شاغل هستند، مشمول این‌قانون میباشند ؟

● آری، متصدیان مشاغل ثابت مشمول این لایحه هستند .

آقای میر حیدر صادقی تلفنچی پست وتلگراف وتلفن تبریزنوشته است: میخواهم بدانم آیا درقانون جدید استخدام کشوری فکری‌بحال طبقه تلفنچی که اززحمتکش ترین کارمندان دولت هستند شده است یانه ؟

● سازمان خدمات کشوری کلیه مشاغل موجود درسازمانهای دولتی راطبقه بندی نموده ورتبه ودرجه آنرا تعیین نموده است. طبقات‌مشاغل تلفنچی نیز مورد رسیدگی واقع شده ودرجه آن تعیین شده است .

آگهی مناقصه

اداره کاربردازی وزارت کشاورزی خریدیکدستگاه موتوربرای پمپ چاه عمیق ایستگاه کشاورزی طرق‌مشهد رابمناقصه واگذار مینماید‌داوطلبین شرکت درمناقصه میتوانند بادریافت برك شرایط ومشخصات ومطالعه‌آن پیشنهاد خودرا تاآخر وقت اداری روز دوشنبه ۲۰ دیماه ۱۳۳۸ باداره کل دفتروزارت کشاورزی تسلیم و رسید دریافت دارند .

پیشنهادات واصله درساعت ده صبح روز چهارشنبه ۲۲دیماه۱۳۳۸ درکمیسیون مناقصه بازوقرائت‌میشود حضور پیشنهاد دهندگان یا نماینده آنهاکه کتبا معرفی شوند در جلسه مناقصه آزاد وکمیسیون در رد یا قبول یك یاکلیه پیشنهادات مختار است .

رئیس اداره کاربردازی

۱ـ۲ آ ـ ۳۵۴۹۴

با گواهینامه سوم متوسطه

بقیه از صفحه اول

میدهد چون انواع مشاغل که‌در دسته خدمتگزاران موجود است نظیر مشاغلی است که‌در خارج از دستگاه دولتی زیاد وجود دارد ، و تغییر مزد واجرت در بازار آزاد ، در این نوع مشاغل زیاد مشاهده میگردد وباضافه تعیین ارزش‌این دسته از مشاغل که تا حد زیادی تابع عوامل عرضه و تقاضا استو غالبا جنبه «یدی »دارند، ارزش‌آنها بافرمول تعیین ارزش حاصل‌ازکار بدست می آید ، احتیاج به تنظیم جدول جداگانه داشته و دستمزد آنها تابع بازار کار است .

این جدول ضمیمه لایحه بود که منتشر کردیم و خدمتگزاران را در شش درجه قرار میدهد .

بهمین نظر اشل‌جداگانه‌ای برای اینده‌سته از مشاغل در نظر گرفته شده واشل دیگری‌برای کارمندان معین گردیده است .

اشل خدمتگزاران با توجه به بازار کار ودستمزد واجرت واشل کارمندان براساس حداقل هزینه زندگی معین می شود .

مدرك تحصیلی ....

اشل کارمندان که‌برای ساده ترین مشاغل یعنی مشاغلی که در رتبه یك قرار دارند ، عدد ۱۰۰ معین شده است ، شامل ساده‌ترین کارهای اداری دولتی‌است که‌برای انجام آنها داشتن گواهینامه دوره اول متوسطه پیش بینی شده‌است.

بنابراین میتوان استنباط نمود که باداشتن گواهینامه دوره اول متوسطه میتوان بکار مندی دولت درآمد . ورتبه های دیگر که‌احتیاج بداشتن تجربیات بیشتر و داشتن تحصیلات زیادتری است بتناسب دشواری و مسئولیت ، دارای‌حقوقی خواهند بود که در جدول ضمیمه لایحه منتشر شده است .

عوامل تعیین ارزش مشاغل

مطلب دیگری که حائز اهمیت است اینستکه بدانیم ،چه عواملی در تعیین ارزش هرشغل دخالت دارند ؟

در اینمورد مقامات صلاحیت‌دار اظهار داشتند که سازمان خدمات کشوری مامور مطالعه در همه‌مشاغل دولتی است و تعیین ارزش آنهابر اساس عواملی است که‌مهمترین آنها ، دشواری شغل ، مسئولیت شغل وشرایط لازم برای احراز شغل است .

هریك‌از این عوامل بطور جداگانه درارد ،تعیین حقوق و ارزش‌مشاغل مورد بررسی دقیق قرار می گیرد. و هرشغل علاوه برآنکه دارای پرونده خاصی است که نتیجه بررسی‌ومطالعه کارشناسان‌سازمان خدمات کشوری در هر شغل درآن منعکس است ، یك نسخه نیز مختص عوامل‌ارزش کاروامتیازاتی است که بهر عامل داده شده و مجموع این امتیازات ، برابر هر رتبه‌ایکه قرار بگیرد ، شغل درآن رتبه قرار خواهد داشت .

بدین نحو مشاغل در رتبه های بالاتر دارای شرایط احرازی خواهند بود که‌چنانچه‌شاغل دارای تحصیلات بیشتری باشد ، باداشتن سوابق کمتر و بعکس‌در صورتی که دارای سوابق زنده تری‌باشد با داشتن تحصیلات مکفی میتواند متصدی مشاغل آن رتبه شود .

ولی بهر حال آنچه مسلم است ، برای دارندگان رتبه گواهینامه دوره اول متوسطه ترفیع تا حد معینی پیش بینی شده وپس‌از آن موکول بداشتن تحصیلات عالیتری گردیده است .

قانون روابط مالك ومستاجر

که درجلسه امروز مجلس شورایملی تصویب شد

فصل اول- مستغلات مشمول قانون

ماده اول -دکانها -مغازه‌ها -خانه ها -آپارتمانها -مسافرخانه ها - کرمابه‌ها -کاروانسرا ها -محل کسار خانه ها - حمام باشگاههای ورزشی -گاراژها - انبارها -اطاقهای کرایه وبطور کلی هرمحلی که برای‌پیشه وکسب وکار ویاسکنی تابحال اجاره‌داده شده‌ویا بعدا اجاره‌داده شودمشمول مقررات این‌قانون خواهدبود .

تبصره ۱-منظور ازاجاره مذکور دراین ماده‌آنست که‌تصرف‌متصرف بعنوان اجاره یاصلح منافع‌ویاهر عنوان دیگری بمنظور اجاره باشد اعم‌از اینکه نسبت بمورد تصرف‌مستند رسمی یاغیر رسمی تنظیم‌شده ویا تصرف متصرف بر حسب تراضی باموجریانماینده قانونی‌او باشد .

تبصره ۲-اراضی مزروعی محصور یاغیر محصور مشمول این قانون نخواهد بود .

تبصره ۳-تصرف ناشی‌ازمعاملات رهنی‌ومعاملات باحق‌استرداد تصرف بعنوان اجاره شناخته نمیشود .

تبصره ٤-ساختمانهائی که‌برای سکونت بطور فصلی برای‌مدتی‌که ازششماه تجاوز نکند اجاره داده میشود مشمول این‌قانون‌نخواهدبود مشروط براینکه فصلی بودن‌اجاره نامه آن تصریح‌شده باشد .

فصل دوم -اجاره‌بها وترتیب‌پرداخت آن

ماده دوم -میزان اجاره‌بهای‌مستغلات مشمول این قانون بقرارزیراست .

۱-در مواردیکه اجاره بتراضی طرفین تنظیم شده میزان اجاره‌بها همانست که‌در اجاره نامه قیدشده.

۲-چنانچه اجاره‌نامه تنظیم نشده باشد میزان اجاره‌بها همانست که بین طرفین مقرر و عملی‌شده ودر صورتیکه میزان مقرراحراز نشود بارعایت مقررات این قانون ازطریق کارشناسی میزان اجاره بها بنرخ عادله روزباتوجه‌به‌قیمت مستغل‌مزبور وعوامل مؤثر دیگر تعیین میشود .

ماده سوم -موجر یامستاجر در صورتی میتوانند درخواست تجدید نظرنسبت بمیزان اجاره بهابنمایند که‌اولا مدت‌اجاره منقضی وازتاریخ استفاده مستاجر از عین‌مستاجره ویا ازتاریخ صدور حکم قطعی دادگاه (درصورتیکه میزان اجاره بها از طرف دادگاه تعیین گردیده‌باشد سمسال تمام گذشته باشد ثانیا شرایط اقتصادی روزبمیزانی تغییر کرده باشد که‌در هزینه زندگی (معدل قیمتها)بیش ازصدی بیست‌و پنج (٢٥٪) تفاوت ازحیث ترقی یا تنزل حاصل شده‌باشد .

این‌درخواست بوسیله اظهارنامه بعمل می‌آید وچنانچه ظرف مدت پانزده روزازتاریخ ابلاغ اظهارنامه بین طرفین توافق‌نظر حاصل نشود ذینفع میتواند بدادگاه صالح‌مراجعه نماید و رسیدگی طبق‌مواد ۱۳و۱٤ این قانون بعمل خواهد آمد .

حکم دادگاه راجع به‌اجاره بهااز تاریخ‌تقدیم دادخواست قابل اجرا میباشد مگرآنکه طرفین بترتیب دیگری تراضی کرده‌باشند .

ماده چهارم- مستاجر مکلف‌است درموعد معین‌دراجاره‌نامه مال‌الاجاره (اجرةالمسمی)و پس‌از انقضای‌مدت اجاره اجرت المثل را بمیزان. اجرت‌المسمی آخرهرماه ظرف ده روز بموجریانماینده‌قانونی اوبپردازد و چنانچه اجاره نامه در بین نباشد مال‌الاجاره رابمیزانی که بین طرفین مقرر و عملی شده‌ظرف ده روز پس از انقضای هرماه پرداخت نماید و در صورت امتناع مستاجر از پرداخت مال‌الاجاره ویا اجرت المثل بشرح‌فوق بارعایت بند۲ماده ۸ این قانون بتقاضای موجر اجرائیه بر تخلیه مورد اجاره در صورت وجود اجاره‌نامه از دفتر تنظیم کننده سند صادرو ملك تخلیه میشود .ودر صورت امتناع موجر یانماینده قانونی او ازدریافت مال‌الاجاره مستاجرمکلف‌است بمنظور جلوگیری از تخلیه ظرف همان مدت مال الاجاره (بارعایت بند۲ماده۸) در صندوق ثبت سپرده و قبض رسید آنرا بدفتر خانه تنظیم کننده‌اجاره‌نامه تسلیم و رسید دریافت دارد وچنانچه اجاره نامه‌ای در بین نباشد قبض‌رسید را باتعیین محل اقامت موجر به نزدیك ترین دفتر خانه محل مستغل تسلیم ورسید دیگیرد و در هر صورت دفتر خانه مکلف میباشد منتهی ظرف ده روز بوسیله ثبت محل مراتب را بموجر یانماینده قانونی او اخطار کند که برای دریافت وجه تودیع شده بدفترخانه مزبور مراجعه نماید.

فصل سوم - در تنظیم اجاره‌نامه

ماده پنجم - درموردیکه بین مالك وکسی که ملك را بعنوان مستاجر در تصرف دارد اجاره‌نامه‌ای تنظیم‌شده ویا اگر تنظیم شده مدت آن منقضی گردیده باشد هریك از آنان می توانند بوسیله اظهارنامه از طرف‌مقابل طی ده روز درخواست تنظیم اجاره یا تجدید آنرا بنماید و در صورت‌عدم انجام تقاضا و یا عدم موافقت در تعیین میزان اجاره و شرایط آن هر یك از آنان میتوانند برای تنظیم اجاره نامه و یا تعیین اجاره بها طبق مواد ۱۳ و ۱٤ بدادگاه مراجعه نمایند ومادام که میزان اجاره بها از طرف دادگاه تعیین نشده مستاجر در آخر هر ماه منتها ظر ف ده روز اجرت المثل را بمیزان اجرا المسمی باید بپردازد و اگر اجاره‌نامه‌ای تنظیم‌نشده باشد اجرت المثل معادل مبلغی پرداخته خواهد شدکه در آخرین اجاره نامه‌رسمی بین مالك بامستاجرین تنظیم شده‌باشد که در اینصورت مالك رونوشت اجاره‌نامه مزبور را بوسیله دادگاه بمستاجر ابلاغ خواهد نمود و در صورتیکه مستاجر ازتاریخ ابلاغ تا ده روز از پرداخت وجه‌اجاره خودداری نماید و یا هریك از اقساط مال‌الاجاره را بمیزان اجرت‌المسمی‌طرف ده روز بعد از هرما هفردازد بتقاضای مالك همان دادگاه در جلسه فوق العاده حکم بتخلیه عین مستاجره‌خواهد دادو این حکم قطعی و لازم‌الاجراست در صورتیکه اجاره‌نامه‌ای وجودنداشته باشد مستاجر ملزم است بعنوان‌اجرت‌المثل مبلغی که خود تشخیص میدهد ومتناسب با اجاره ملك مشابه می باشد برای هر ماه تا دهم ماه بعد در صندوق دادگستری بسپارد بهر حال پس از صدور حکم دادگاه اگرمیزان تعیین شده بعنوان مال‌الاجاره بیش از مبلغ سپرده باشد و یا اینکه‌بیش از اجرت المثلی باشد که پرداخت گردیده مستاجرملزم است مابه‌التفاوت را ازتاریخ درخواست به ضمیمه‌خسارت تاخیر تادیه صدی دوازده در سال بمالك بپردازد و در صورت انقضاء ده روز و عدم تودیع آن به تقاضای‌مالك همان دادگاه حکم به تخلیه صادر مینماید و حکم مزبور قطعی ولازم‌اجرا است .

تبصره۱- در کلیه موارد مذکور در این ماده هرگاه مستاجر یا قائم‌مقام قانونی او بجهت فرس ماژور ردمدتی بیشتر از مدتهای مقرراجرت‌المسمی‌یا اجرت المثل و یاوجوه دیگر رانپرداخته باشند دادگاه جهت مزبور راموردد رسیدگی قرار داده و در صورت احراز فرس ماژور از صدور حکم تخلیه خودداری خواهد نمود .

تبصره ۲-دریافت وجوه سپرده شده از طرف مالك دلیل بر تسلیم اوبادعای طرف نخواهد بود .

تبصره ۳- هرگاه از طرف موجر تقاضای تخلیه عین مستاجره شده باشد دراین صورت پذیرفتن درخواست‌تنظیم اجاره و یاتجدید آن‌از طرف مستاجر متوقف برخاتمه دادرسی درموضوع تخلیه عین مستاجره خواهدبود .

ماده ششم - دفاتر اسناد رسمی مکلفند علاوه‌برتکاتی که‌بموجب‌قوانین ومقررات مربوطه باید رعایت شود موارد زیر را نیز دراجاره نامه تصریح نمایند :

۱-شغل موجر ومستاجر .

۲- عین مستاجره برای اجاره دادن بی‌مانع‌است ودرتصرف کدام یك‌از طرفین میباشد ودرصورتی که در تصرف مستاجر نباشد تسلیم بچه‌نحو صورت خواهدگرفت .

۳-مهلت مستاجر برای پرداخت مال‌الاجاره منتها ده روزپس‌ازسررسید مرقسط خواهد بود مگر آنکه‌طرفین ترتیب دیگری زائدبراین مدت مقرر کرده‌باشند .

٤-اجاره بمنظور سکنی است یاکار یاپیشه و یاکسب ودرمورد پیشه و کسب و یاکار تعیین نوع آن بطور صریح .

۵-اجرت‌المثل پس‌از انقضای مدت و یافسخ اجاره تاتجدید اجاره ویا تخلیه بمیزان اجرت المسمی خواهد بود .

ناتمام

عوارض بنزین چه میشود؟

سئوال زیر درجلسه امروز تقدیم شد

بموجب قانون دهم اسفند ماه ۳٤مقرر گردیده بمنظور تامین‌اعتبار خاصی برای‌کمك بمستمندان ویکار کماردن آنها مبلغ‌بیست‌دینار از هرلیتر بنزین مصرف داخلی کشور وصول‌وبمصرف فوق‌برسد ثمنی دارم مقررفرمائید آقایان وزراء دارائی وکشور درمجلس‌حاضر شده و صورتی ازدرآمد ومخارج مالیات مزبور رادرسه سال اخیرباطلاع‌مجلس شورایملی برسانند و ضمنا توضیح دهند درظرف سال‌جاری ازسهمیه شهرستان طهران چه‌کمکهائی بمستمندان شده‌است .

محمدرضا خرازی

انتصاب درشهرداری

آقای فرهاد صفائیا بریاست‌اداره کارگزینی شهرداری‌تهران منصوب شد .

ایران می‌باشد . آقای دکتر اقبال گفت دولت تاکنون کمیته‌ای را تشکیل نداده و بارجاع مسئله به حکمیت برای رسیدگی باین مسئله موافقت ننموده‌است .

نظر وزارت خارجه

بقیه از صفحه اول

کمیسیون سیاسی وزارت امورخارجه باید تلقی کرد وآنرا بهیچوجه خط مشی نهائی وقطعی ایران در برابر عراق نمی‌توان دانست‌بخصوص که‌اظهارات دیشب سرلشگر عبدالکریم قاسم نشان داده که از ملایمت ومسالمت بارژیم حاضر عراق‌دیرتر ودشوارتر می‌توان به‌نتیجه رسید.

رادیو ایران طی دوروز اخیرصرفا روابط ایران وعراق وسوابق‌دوستی ایران وعراق رااز نظر یادآوری به ملت‌عراق مورد بررسی قرار داده لیکن هنوز حملات رادیوئی‌شدیدتر ومستقیم از جانب رادیو ایران‌آغاز نگردیده است درحالیکه مطبوعات تهران همچنان بسختی رژیم قاسم ورویه اورا انتقاد مینمایند.

گزارش آبادان

خبرنگار ما از آبادان تلفنی اطلاع داد نیمه شب گذشته بارندگی شدیدی در آبادان آغاز شد و با شروع بارندگی سربازان عراقی که در مرز عراق در پشت سنگر های خود بسر میبردند سنگر ها را ترك کردند و بجادر های‌خود پناهنده‌شدند . تیمسار دریادار مجلسی فرمانده منطقه یکم نیروی دریائی باتفاق دریادار فاطمی فرمانده ناوگان خلیج فارس ودریای عمان از وضع مرز هر اروندرود بازدید کردند خبرنگار ما اضافه کرد که عصر روز گذشته عده زیادی از عشایر خوزستان باشیرینی و میوه بمرز رفتند و بین سربازانی‌که در مرز هستند میوه و شیرینی توزیع کردند قرار بود امروز از طرف مردم آبادان خرمشهر علیه رویهٔ اخیر عبدالکریم قاسم نسبت بایران تظاهراتی در آبادان صورت گیرد لیکن تیمسار مجلسی ضمن تشکر از مردم گفت ماخواسته های شما را باطلاع مقامات بالاتر خواهیم رسانید .

خبرنگار ما افزود هم‌اکنون شدت باران در آبادان بحدی‌است که عبور و مرور در خیابانهای شهر کمترصورت میگیرد .

امروز صبح ناخدای یکی‌از سه موتورلنج عراقی که برای بردن میوه به آبادان آمده بودند بخبرنگار ما اظهار داشت که‌روز گذشته‌نمایندگان اصناف وبازرگانان بصره و عشایر طی تلگرافی بعبدالکریم قاسم رویهٔ اخیر اورا نسبت بایران مورد اعتراض قرار داده واز او خواسته‌اند که با مذاکرات مسالمت آمیز این اختلافات را حل کند ناخدای موتور لنج مزبور اضافه کرد که عراق فاقد نیروی‌دریائی میباشد و تا آنجا که من میدانم بیش از دو ناوچه بنام فیصل و فضیله ندارد .

کشتی روسی

خبرنگار ماندر اهواز اطلاع میدهد که ساعت ۲۱ روز پنجم دیماه یك‌کشتی تجارتی شوروی موسوم به « نیکلای» وارد بندر بصره شد و محمولات خود را که گفته میشود اسلحه‌بوده تخلیه کرد .

از نیمه شب گذشته بارندگی در اهواز و حومه آن آغاز گشته و تااین ساعت همچنان ادامه دارد شدت بادان بحدیست که در خیابانهای اهواز آب جاری شده‌است .

نظر وزارت خارجه بریتانیا

لندن ۲۸دسامبر -خبرگزاری‌فرانسه- امروز وزارت امور خارجه بریتانیااین شایعات را که آمریکا و انگلستان نزد دولت ایران واسطه شده‌اند تا دولت ایران در روش خود نسبت به اختلاف ایران و عراق ملایم باشد تکذیب کرد .

این شایعات درجراید امروز صبح بریتانیا منتشر شده بود . دروزارت امور خارجه انگلستان تائید شد که هیچگونه اقدام دیپلماسی‌دراین‌زمینه بعمل نیامده‌است و چنانچه‌دولت‌بریتانیا دراین‌مورد‌مشورت‌قرار گیرد آنرا سودمند که مناسبات حسن همجواری‌بین‌عراق ایران برقرار باشد .

سفیر عراق درتهران

۲۸دسامبر - آسوشیتدپرس‌-وزارت خارجه عراق استعفای حسین جمیل سفیر سابق ایران ،درایران را مورد قبول قرارداد. حسین جمیل‌درماه اوت گذشته استعفا کرد وی به‌عبدالکریم قاسم گفت که‌میخواهد بیشتر اوقات خودرا صرف فعالیت های حزبی‌نماید.

اظهارات فرمانده نیروهای جنوب‌عراق

رم- آسوشیتدپرس - فرمانده‌نیرو های جنوب عراق که درراس یك نیروی عراقی برای شرکت درمراسم استقلال کامرون رهسپار آن کشور گردیده دیشب برای توقف کوتاهی وارد رم شد .

فرمانده‌نیروهای جنوب عراق یك مصاحبه مطبوعاتی درفرودگاه بااشاره باختلافات ایران و عراق درمورد شط العرب گفت :در عراق اوضاع کاملا عادی است ومابهیچوجه درصدد حمله بخاك ایران نیستیم .

هنگامیکه کهاز وی درباره تمرکز نیروهای دوکشور درمرز های عراق و ایران سئوال شد ژنرال عراقی‌خندید و گفت مابهیچگونه اقدام‌نظامی‌دست نزدهایم زیرا اگر بنابود که بین ما نبردی درگیرد من که فرماندهی نیروهای جنوب را بعهده‌دارم‌وفرماندهان توپخانه و تانك که زیر نظر من‌انجام وظیفه میکنند اکنون‌درشهررم‌نبودیم ولی بطوریکه می‌بینید ماباخیال‌راحت برای شرکت درمراسم‌استقلال کامرون رهسپار آن کشور هستیم .

ایران واروندرود

طبق گزارش دیشب رادیو کراچی، آقای دکتر اقبال در لاهور در یك کنفرانس مطبوعاتی گفت :اروندرود از آن ایران‌است .دوسوم آب‌ازایران سرازیر میشود .ایران در خلال قرنها ازآب آن‌استفاده کرده واین امر نشانه آنست که شط‌العرب از آن

مجلس شورای ملی

ساعت ده وربع بامداد امروز مجلس شورایملی بریاست آقای سردار فاخر حکمت تشکیل جلسه داد .

لایحه مالك ومستاجر

پس‌از انجام امور داخلی مجلس بلافاصله وارد دستور شد و لایحه مربوط به‌روابط مالك ومستاجربرای شور دوم مطرح گردید و متن آن قرائت شد .درکلیات لایحه نظری ابراز نشد و بتصویب رسید .

درمورد اول تاچهارم لایحه نظری ابراز نشد .درماده پنجم آقای سراج حجازی تذکراتی داد و آقای صدر زاده عبارتی داد که پس‌از تذکراتی‌تصویب شد .

مواد ششم و هفتم لایحه پس‌از مذاکراتی تصویب گردید .

در ماده هشتم مذاکراتی صورت گرفت و آقای دکتر دادفر به بند چهارم این ماده اعتراض کرد که بموجب آن موجر هروقت بخواهد میتواند بایك معامله صوری ملك را بفروشد و باین ترتیب مستاجر را مجبور بتخلیه محل سکنی کند .

آقای عمیدی نوری مخبر کمیسیون توضیحاتی داد و آقای احمد طباطبائی عقیده داشت که این ماده بسیار خوب تنظیم شده و صحیح نیست که یك نفر ملکی را بدیگری بفروشد و خریدار حق نداشته باشد که از منافع آن ملك استفاده کند بنابراین شرط عقل همانست که خریدار اگر بخواهد در آن ملك سکنی کند مستاجر مجبور بتخلیه باشد .

بماده هشتم رای گرفتند تصویب شد .

درماده نهم آقایان دکتر شاهکار مهندس سعید هدایت و صدر زاده تذ گراتی دادند .

سئوال از دولت ..

آقای خرازی سئوالی راجع بعوارض بنزین تقدیم داشت . دراین وقت‌آقای سردار فاخر حکمت کرسی ریاست را ترك کردو آقای عماد تربتی عهده‌دار ریاست جلسه شد .

آنگاه بماده نهم رای گرفتند‌تصویب گردید ماده دهم نیز بتصویب رسید درماده یازدهم در مورد حق کسب و پیشه و کار (سرقفلی) آقای سراج حجازی عقیده داشت که نفع یکطرفه مستاجرین درنظر گرفته شده و جانب مالکین بکلی رها شده است واین امر باعث خواهد شد که در کار ساختمان بناهای جدید رکودی حاصل گردد و باید در هر حال‌رعایت حق و عدالت بشود .

آقای طباطبائی قمی متذکر شد که در کمیسیون دادگستری‌اشخاصی‌نبودند که جانب یك طرف را بگیرند و منافع طرف دیگر را رعایت نکنند ، دراین لایحه ، رعایت همه جوانب شده‌است .

خیال میکنم این قانون‌بهترین قانونی است که در مورد مالك و مستاجر میشود وضع کرد و رعایت حال همه افراد در آن شده‌است .

بعداز توضیحات دیگر ناطق این ماده تصویب گردید .

ختم جلسه

نیم ساعت بعداز ظهر جلسه ختم گردید و قرار شد بقیه لایحه مالك و مستاجر در جلسه آینده (روز پنجشنبه) مورد رسیدگی قرار گیرد .

رحلت مرحوم **شیخ عبدالحسین قوام‌الشریعه بزرك** خاندان خود را باطلاع عموم خویشاوندان و دوستان و همشهریان تربتی خود می رساند مجلس ختم روز پنجشنبه نهم دی ماه از ساعت ۳ الی ۵ بعد از ظهر در مسجد ارك و در همین ساعت مجلس ترحیم زنانه در منزل عباس نیا خیابان ژاله خیابان حریرچیان کوچه زرین گل شماره ۷۵ منعقد خواهد بود .

حاج شیخ عباسعلی تربتی - محمد باقر فیاض -شیخ محمد رضا سنگانی -حاجی میرزا ابراهیم نصیریان -حاج محمد حسین مفید -حاج احمد تهرانچی - علی اکبر اقدس- حاجی میرزا اسدالله سریع‌السیر - حسین‌قریشی- حسن قریشی -باقر عباس نیا

آ-۳۷۸٤۲

بخانواده محترم آنمرحوم و عموم بازماندگان مصیبت وارده را تسلیت می دهیم .

باکمال تاسف درگذشت‌شادروان **محمد حسین بیگلری** صاحبمنصب عالیرتبه بازنشسته راباستحضارخویشاوندان و دوستان می رساند مجلس ترحیم مردانه آن مرحوم روز پنجشنبه نهم دیماه از ساعت ۱۰ تا ۱۲ ظهر درمسجد آقای آیةالله نوری واقع در سرچشمه خیابان سیروس و مجلس ترحیم زنانه در همانروز از ساعت ۳ تا ۵ بعد از ظهر در منزل شخصی واقع در میدان ژاله خیابان شکوفه کوچه امیری کاشی شماره ۵ منعقد است .

ملوك بیگلری - سرتیپ سیف‌الدین بیگلری - سیف الله بیگلری - سرهنك تقی بیگلری - سرهنك محمد بیگلری سرهنك مهندس بیگلری - احمد سهرابی -مهندس‌منوچهر بیگلری - عبدالله بیگلری -سروان پرویز بیگلری - سروان جمشید بیگلری - مهندس اسدالله بیگلری- احمد حسینی جهرمی - سرهنك عبدالحسین نیرو - مهندس هبةالله حجتی - دکتر منیر حجتی -مهندس امیر شهیدی - حسین کیانپور

آ-۲۸۱٦۹ ۱-۲

بعموم بازماندگان آنمرحوم و خانواده محترم بیگلری مصیبت وارده را تسلیت می دهیم

هوالباقی

خانواده های **دانش‌زاده -گل محمدی - گلبو -شریفی- مفازه -رئیسی** با کمال تاسف فوت مرحوم مغفور **آقای‌اکرم یوسفی** را باطلاع کلیه دوستان و بستگان می رساند مجلس ختم مردانه روز پنجشنبه ۹ دی ماه جاری از ساعت ۳ الی ۵ بعد از ظهر در مسجد حاج‌حسن واقع در خیابان بوعلی‌و ختم زنانه همان روز از ساعت ۲ بعد از ظهر در منزل آن مرحوم خیابان سلیمانخانی کوچه عدالت منعقد خواهد بود

اکبر یوسفی - اصغر یوسفی - جعفر یوسفی - اقدس یوسفی

آ-۲۸۲٤۷

بعموم بازماندگان‌آنمرحوم مصیبت وارده را تسلیت‌میدهیم

آگهی های تسلیت

تیمسار سرتیپ پیشداد

مصیبت وارده بخانواده سرتیپی را از طرف خود و خانواده سراج به آن تیمسار محترم تسلیت عرض نموده صبر و شکیبائی عموم بازماندگان آن فامیل را از درگاه خداوند متعال مسئلت می نماید . **سرهنك مسعود سراج**

با کمال تاثر افسران و درجه داران گارد مرزی درگذشت شادروان هدایت الله خواجه نوری (شارق‌الدوله) را بعموم بازماندگان آن مرحوم بویژه تیمسار سرتیپ محمد خواجه نوری تسلیت عرض بقای عمر بازماندگان را مسئلت می نمایند . **فرمانده گارد مرزی . سرلشگر حسن وزم آرا**

افسران کادر و دوره های عالی و مقدماتی و درجه‌داران و سربازان مرکز پیاده مصیبت وارده را بسرکارسرهنك۲ ستاد مرتضی غروی معاون مدیریت آموزش دروس‌تسلیت عرض می کنند . **فرمانده مرکز پیاده - سرهنك ضرغامی**

جناب آقای دکتر افشار استاد محترم دانشکده علوم

با قلبی مملو از اندوه و تاثر مصیبت وارده را به آن جناب و خانواده محترم تسلیت عرض نموده خود را در مصیبت وارد شریك و سهیم می دانیم .

آ-۲۸۲۰۳ **کارمندان موسسه ژئوفیزیك‌دانشگاه تهران**

آقای فریدون موقر

درگذشت نابهنگام خواهر عزیزتان را با یکدنیا تاثرو تاسف تسلیت عرض می کنم ، بقای عمر بازماندگان را آرزومندم . **مانیان هوسپیان**

مصیبت وارده به آقایان مراد علی و اکبر پارسی راتسلیت عرض می کنیم . **اسمعیل قریب**

با کمال تاسف فقدان فقید سعید مرتضی قلی خان صمصام بختیاری را بعموم فامیل محترم بویژه جناب‌آقای هوشنك صمصام بختیاری و سایر فامیل محترم تسلیت عرض می نمائیم .

حسن حجازی مقدم - بیوك شهنازی - رضا صنیعی

با کمال تاسف درگذشت فقید سعید شادروان‌مرتضی قلی صمصام بختیاری را ببازماندگان خصوصا جناب آقای امیرهوشنك صمصام بختیاری برادر بزرگوار آن مرحوم تسلیت عرض و بقای‌وجودشان‌را ازخداوندمتعال‌خواستاریم

محمد لاریمی - ابوالحسن خالقی

از درگذشت فقید سعید شادروان مرتضی قلی صمصام بختیاری نهایت متاسف و متالم بوده مراتب تسلیت را به بازماندگان خاصه بجناب آقای‌امیر هوشنك‌صمصام‌بختیاری برادر بزرگوار آن مرحوم عرض نموده و بقای عمرشان را از یزدان پاك خواستار است .

سرهنك قرنی - منوچهر امیر عظیمی -اصغرامیرعظیمی

با کمال تاسف درگذشت فقید سعیدشادروان‌مرتضی قلی خان صمصام بختیاری را بعموم بازماندگان آن مرحوم بویژه جناب آقای هوشنك صمصام بختیاری تسلیت عرض و بقای آن فامیل محترم را از خداوند متعال‌خواهانیم .

سرتیپ پرتوی -حسن پرتوی

با کمال تاسف فوت شادروان مرتضی قلی خان صمصام بختیاری را بعموم بازماندگان آن مرحوم بویژه جناب آقای هوشنك صمصام بختیاری تسلیت عرض نموده و بقای‌آن فامیل محترم را از خداوند متعال مسئلت می نمائیم .

عباس خاور - رضا دارا آفرین - ابوالحسن گردرستمی حسین الستی - نعمت الله خرم شاهگل - جلال میرخانی

فقدان فقید سعید شادروان مرتضی قلیخان صمصام بختیاری را بفامیل محترم بختیاری‌بویژه‌جناب‌آقای‌هوشنك صمصام بختیاری تسلیت عرض سلامت و سعادت همگی را آرزومندم . **مهندس فاطمی**

فقدان فقید سعید شادروان مرتضی قلیخان صمصام بختیاری را بفامیل محترم‌بختیاری‌بویژه جناب آقای‌هوشنك صمصام‌بختیاری تسلیت عرض سلامت وسعادت‌همگی‌را آرزومندیم .

مهدی امیر شریفی - علی‌اکبر روشن ضمیر - علی کامفر

مصیبت وارده را بخانواده های محترم بختیاری بخصوص بجناب آقای هوشنك صمصام بختیاری و تیمسار معظم سپهبد تیمور بختیار تسلیت عرض بقای عمر و سلامت بازماندگان فقید سعید را از خداوند قادر متعال درخواست دارند **عباس دودیان - مدیر روزنامه‌دفاع ملی**

مهدی حیدری - حسن شیرزاد آ-۲۸۰۸۳

با نهایت تاسف و تاثر مصیبت وارده را بخاندان‌محترم قائم مقامی‌مخصوصا بجنابان‌آقایان‌محمدعلی خان-حسنعلی خان - حسینعلی خان - عباسعلی خان - و بانو عذرا قائم مقامی تسلیت عرض نموده بقاء عمر بازماندگان آنمرحومه را از خداوند متعال خواستارم . **غلامرضا یعقوبی نژاد**

جناب آقای امیر هوشنك خان صمصام بختیاری

فقدان اسف انگیز فوت شادروان مرتضی قلی خان صمصام بختیاری پسرارشدمرحوم‌صمصام‌السلطنه‌بختیاری و برادر ارجمند آن جناب را بحضور جنابعالی تسلیت گفته عزت و بقاء خاندان جلیل رااز درگاه‌خداوندمتعال‌آرزومندیم:

از طرف نهئی های مقیم تهران - اسکندر فلاح -محمد فلاح آ-۲۸۱۷۷

دوست محترم آقای ولی الله نادری

فوت ابوی محترمتان را بشما تسلیت عرض نموده سلامتی بازماندگان آن مرحوم را از خداوند متعال خواهانم

آ-۳۵۲۷۰ **شیرگاه -م . پهلوان**

تیمسار سرتیپ آهنین فرماندهی محترم منطقه‌دریائی‌شمال

افسران شهربانی بندرپهلوی با نهایت تاسف مصیبت وارده را به آنجناب تسلیت عرض نموده بقای عمرو توفیق تیمسار را از خداوند متعال مسئلت دارند .

رئیس شهربانی سرگردبردبار- سروان برادر - سروان رفیعی‌فر - ستوان‌یکم چنگیزی آ-۳۵۷۵٤

دوست عزیز دوشیزه فلورا باروتی

بدینوسیله تاثرات قلبی خود را ابراز می داریم و در غم تو شریك هستیم .

دانش آموزان سال چهارم طبیعی دبیرستان هدف دختران

با نهایت تاثر مصیبت وارده را بخاندان محترم بختیاری بخصوص جناب آقای احمد قلی صمصام بختیاری وجناب آقای دکتر شاهپور بختیاری تسلیت عرض نموده و خودرا در این غم بزرك شریك میدانیم

آ-۲۸۱۸۵ **دوشیزه ایران قاسمی -امان‌الله کیهانی**

جناب آقای حسین یوسف‌زاده بازپرس محترم تهران

درگذشت همسر آندوست عزیز را صمیمانه تسلیت می گویم . آ-۲۸۱۸۱ **محمد نور**

با کمال تاثر افسران و درجه داران گارد مرزی درگذشت شادروان فتح‌الله پاکروان را بعموم بازماندگان آن فقید سعید بویژه تیمسار سرتیپ پاکروان تسلیت عرض بقای عمر بازماندگان را از خداوند مسئلت می نمایند .

آ-۲۸۲۱۹ **فرمانده گارد مرزی . سرلشگر حسن وزم آرا**

درباره نرخ خواربار وماهی وسایر نیازمندیها

درشورایعالی انجمنهای محلی تهران صحبت شد

نماینده جنوب شهر تقاضاکردکه هرچه زودتر کوره‌ها منتقل شود

جلسه شورایعالی انجمنهای محلی تهران‌با حضور عده کثیری‌ازنمایندگان انجمنهای محلی بریاست آقای سید محسن ویژه تشکیل گردید در این جلسه خبرنگاران جراید وگروهی تماشاچی شرکت داشتند بدوا صورت جلسه قبل قرائت و تصویب گردید آقای رستگار رازی دبیر شورا بدوا ازدواج فرخنده شاهنشاه و ملکه فرح را از طرف شورایعالی تبریك گفت که حاضرین ابراز احساسات شدید نمودند . سپس نامه اداره کل راهنمائی و رانندگی را در پاسخ‌نامه شورا مربوط بمجازات دارندگان‌مغازه دوچرخه و موتور سیکلت کرایه‌ای که دوچرخه خودرا باطفال نابالغ کرایه میدهند قرائت نمود و سپس متذکر گردید مجله اطلاعات هفتگی مسابقه ولوح افتخاری در مقابل خدمات‌انجمن های محلی معین نموده که موردتشکر است .

د راینموقع دبیر شورا از اظهارات عبدالکریم قاسم ابراز انزجار نمود و گفت شورایعالی انجمنهای محلی تهران بنمایندگی از طرف انجمنهای محلی و مردم پایتخت از افکار غیر عقلانی دولت عراق بشدت متنفر است واظهار داشت ما و ملت عراق همیشه باهم در مذهب و آئین مقدس‌اسلامی همکاری نموده‌ایم و بجز راه برادری قدمی برنداشتیم و خوشوقتیم که‌ملت برادر عراق نیز از این اظهارات‌متاثر میباشند و امیدواریم هرچه زودتربا روش عاقلانه دولت ایران که‌بدستور شاهنشاه محبوب اقدام میفرمایند رفع این نگرانی بشود بیانات ایشان‌مورد تائید قرار گرفت و ابراز احساسات شدید از طرف کلیه حاضرین‌مدتی‌ادامه داشت .

بعد آقای نقیب زاده راجع بنرخ خواربار تذکراتی دادو از انتصاب آقای شهردار جدید اظهار خوشوقتی نمودو گفت شایسته است آقای‌شهردار توجه خاصی بتذکرات شورایعالی بنمایند و نیز در مورد نرخ کنترل دقیق بعمل آید و برای مثال گفت شرکت شیلات نرخ ماهی درجه ۱را ۵۰ ریال تعیین نموده و حال آنکه همان ماهی را حداقل ۱۲۰ ریال می فروشند و شهرداری باید مراقبت بیشتری بنماید و نیز راجع بکوره های آجر پزی جنوب شهر تقاضانمود که هرچه زودتر در رفع این‌گرفتاری مردم جنوب اقدام شود .

اعلامیه شهربانی کل‌کشور

مقرراتی‌که شب ژانویه باید رعایت شود

امروز این اعلامیه ازطرف شهربانی‌کل کشور صادرشد:

بمناسبت تصادف روزه‌شنبه نهم‌دیماه باعید اول‌ژانویه وآغازسال ۱۹۶۰ واحتمال ، کثرت رفت‌وآمد شبانه واجتماع برگذارکنندگان جشن درکافه‌ها وهتلها ورستورانها شهربانی کل باستحضار اهالی‌محترم میرساند که:

۱ـ ماموربن اداره راهنمائی ورانندگی وپلیس انتظامی درتمام‌مدت شب مراقب کلیه جریانات رفت‌وآمد وانتظامات اماکن عمومی خواهند بود ازرانندگان وسایل نقلیه موتوری اعماز شخصی وکرایه‌تقاضامیشود که‌دررعایت مقررات عبور ومرور مخصوصا احتراز ازسرعت‌باماموربن پلیس همکاری ومساعدت نمایند وهیچ‌راننده‌ای اجازه ندارد پس‌ازصرف نوشابه‌الکلی بهدایت‌وسیله نقلیه اقدام کند.

۲ـ بماموربن انتظامی دستور داده‌شده رانندگانی راکه مشروب الکلی صرف‌کرده باشند جلب ودسیله نقلیه‌رابهرکسی که‌تعلق داشته باشد ازحرکت بازداشته ورانندهٔ متخلف رابه کلانتری هدایت وطبق مقررات مورد تعقیب قرار دهند.

۳ـ صاحبان اماکن عمومی برای برقراری جشن مخصوص ژانویه بایستی قبلاازاداره اماکن عمومی شهربانی کل‌کسب‌اجازه نمایند.

۴ـ درمورد حفظ انتظامات داخلی اماکن عمومی ماموربن‌مخصوص بالباس آزاد گمارده شده‌اندوکسانی راکه خلاف نظم عمومی رفتارنمایند بلافاصله از آنجا احراج‌وبکلانتری جلب خواهند کرد .

۵ـ بمنظور کمك فوری ازطرف بهداری شهربانی سرویسهای‌مجهز درمقابل کلانتری‌های تجریش و۱۲و۱۷و۳ وباشگاه ۲۰ مستقر و آماده کار خواهند بود تاکسانیکه احتیاج فوری به کمك پلیس دارند ازاین وسایل استفاده نمایند.

۶ـ کسانیکه نیازمند کمك فوری پلیس وبهداری باشند میتوانند به‌تلفن‌های زیر مراجعه نمایند.

شماره ۳۰۵۲۱۵ به‌نگهبانی کل شهربانی۳۰۲۱۵۰ کلانتر نگهبان اداره پلیس تهران ۳۰۳۶۱۴ افسر نگهبان اداره راهنمائی ورانندگی ۳۰۱۲۷ آجودانی اداره پلیس تهران ۳۰۲۸۲۵ شعبه تصادفات اداره راهنمائی ورانندگی ۶۸۹۸۰ بهداری شهربانی کل

۷ـ ازکلیه شرکت‌کنندگان دربرقراری جشن عید ژانویه ۱۹۶۰ انتظار میرود که‌بامراعات مقررات مربوطه وحفظ نزاکت کمال‌همکاری رابامامورین انتظامی بنمایند.

کارمندان شهرداری بیمه میشوند

بنا به‌پیشنهاد اداره کل بهداری شهرداری و موافقت آقای نوالفقاری شهردار تهران تمام کارمندان شهرداری و ادارات تابعه مانند سایر کارمندان دولت بیمه میشوند آقای دکتر بهشتی مدیر کل اداره کل‌بهداری و معاونت عمومی بخبرنگار ماابظهار داشت که برای تهیه مقدمات بیمه شدن کارمندان شهرداری بااداره بیمه کارمندان دولت مکاتبه شده و بزودی همه کارمندان شهرداری بیمه میشوند.

مدیرعامل بنگاه پرورش کودك

آقای پرویز اهورفارغ‌التحصیل دکترای ادبیات فارسی ازدانشگاه تهران بپیشنهاد هیئت مدیره‌بنگاه پرورش کودك‌ازطرف آقای‌شهرد ر تهران بسمت مدیر عامل بنگاه پرورش کودك منصوب ومشغول کارشد .

انتصابات دربانك ملی

آقای کاظم بهنام بریاست اداره‌نشر اسکناس بانك ملی و آقای کریم جلائی رئیس سابق شعبه سعدی که برای مطالعه درامور بانك داری به پاریس رفته‌بود مجددا بریاست شعبه سعدی بانك ملی منصوب شدند .

در ضمن آقای صرافیان رئیس سابق اداره نشر اسکناس برای مطالعه در امر بانك داری برای مدت شش‌ماه بپاریس اعزام شد .

فوق‌العاده بازرسان وزارت دارائی قطع‌شد

امروز اطلاع‌حاصل شدکه وزارت دارائی فوق‌العاده مقطوع کلیه‌بازرسان خودرا قطع‌کرده است.

تعداد بازرسان وزارت دارائی که‌از فوق‌العاده مقطوع استفاده‌میکنند متجاوز از پنجاه‌نفر میباشد که‌فوق‌العاده آنان درماه نفری پنج‌هزارریال بوده است.

نمایشگاه مصور پیشرفتهای فرهنگی ونظامی ارتش

هم آهنك باطرح انتشاراتی کشور نمایشگاه مصوری نیز وسیله دایره تبلیغات و انتشارات اداره دوم ستاد بزرك ارتشتاران در محل فروشگاه‌های ارتش . بانك سپه . اداره تسلیحات ارتش . وباشگاه پهلوی دایر گردیده د راین نمایشگاه پیشرفتهای فرهنگی و نظامی و هم چنین نقش ارتش در پیشرفت فرهنك کشور در معرض تماشای عموم قرار گرفته وهمه روزه در حدود ۷۰۰۰ نفر از نمایشگاههای مذکور دیدن مینمایند .

مقامات شهرداری میگویند

بقیه از صفحه اول

هزینه این کار را یك میلیون‌تومان کمتر از میزان پیشنهاد های دیگر بر آورد بنماید

مطالعات شهرداری

اکنون این پیشنهاد در شهرداری تهران مورد مطالعه واقع شده‌است و گفته‌می شودکه کمپانی‌دانمارکی در خاور میانه سابقه ممتدی در ساختمان سرد خانه داشته ودرشهر های استانبول و چند شهر ترکیه نیز سرد خانه هائی ساخته است

نقش سرد خانه

مطلعین امور گوشت در شهرداری اظهار نظر می نمایند که با احداث سرد خانه مسئله کمبود گوشت بطور کلی از میان مـــی رود و شهرداری با استفاده از سرد خانه بزرك در فصل پائیز و هنگام فراوانی گوشت مقدار مورد مصرف چنـــد ماهه شهر تهران را در فصل‌زمستان دراین سرد خانه ذخیره و هنگام ضرورت موجودی آنرا در دسترس مصرف کنندگان قرار خواهد داد، اکنون‌سعی‌شهردار تهران مصروف حل این قبیل مشکلات حیاتـــی پایتخت می شود

گوشت و ذغال

شهردار تهران از مردم تهران تقاضا کرد ماست که‌با خریددغال از فروشگاههای شهرداری‌به تنزل نرخ ذغال کمك نمایند اکنون‌بعقیده شهردار تهران دیگر مشکلی‌بنام ذغال برای مرد م‌پایتخت وجودندارد و ذغال بمیزان فراوان به نرخ۸۵۰ ریا لدر دسترس کلیه مردم قرار دارد .

همکاری ذغال فروشان

بطوریکه منابع شهرداری اظهار می کنند در ظرف چند روز گذشته تعداد قابل توجهی از ذغال فروشان تهران بشهردار مراجعه و تقاضا کرده‌اند که مقداری از ذغال های موجودی شهرداری در محل کسب آنان و به نرخ شهرداری‌فروخته شود واکنون خود ذغال فروشان‌بر اثر اقدامات موثر شهرداری نرخ ذغال را بنفع مصرف کنندگان تقلیل داده‌اند

آیا ایران

بقیه از صفحه اول

از مظلومیت بر چهره زده وعطوفت و رافت مردم عراق را نسبت بخود جلب نماید همه باو تجاوز میکنند روزنامه ها ، رادیو ها ،پارلمانها... ایران هم باو تجاوز میکند و کار این تجاوز بجائی کشیده که صلح جهانی از جانب ایران در معرض تهدید و خطر قرار گرفته است!

سر لشگر قاسم می گوید مـــا نسبت به تعهدات بین المـــللی و قرار داد های موجود احترام‌قائلیم. اگر قرار داد های موجود رااحترام می گذارد پس چه شد که اعتبار قرار داد مرزی ۱۳۱۶ منعقده بین ایران و عراق را نادیده گرفت ؟ چرا از آغاز زمامداری خودتاکنون هرگز در برابر اصرار وپافشاری ایران برای تشکیل هیئت مختلط جهت اداره امور اروند رود که‌در قرار داد ۱۳۱۶ پیش بینی گردیده قدم مثبتی برنداشته واین کار را بامروز و فردا گذرانیده است .

عبدالکریم قاسم میتواند درداخل عراق بهرگونه مانور تبلیغاتی‌مبادرت ورزد لیکن دولت وملت ایران وقتی پای منافع و حقوقش در میان‌باشد بهیچکس اجازه اینگونه حماسه سرائی هارا نخواهد داد .

ایران همانطور که مکرر اعـلام داشته جز «خط‌القعر» در اروندرود مرزو حد دیگری را نشناخته و نخواهد شناخت واگر چه همواره ترجیح میدهد اختلافات بین المللی را بوسائل مسالمت آمیز حل کند هرگز حاضر به تحمل تجاوز از هیچ ناحیه‌ای نخواهد بود .

شکایت‌وزیر دادگستری بدادستان تهران!

وزیردادگستری ازدادستان تعقیب شخصی را باتهام نشراکاذیب تقاضاکرده ومتهم ببازپرسی احضار شده‌است

امروز کسب اطلاع شد که آقای دکتر هدایتی وزیر دادگستری از شخصی بنام علی شجیعی باتهام نشراکاذیب بدادستان تهران شکایت کرده و شکایت وزیر دادگستری در شعبه ۱۸ بازپرسی دادسرای تهران مورد رسیدگی قرار گرفته است .

تقاضای تاسیس دفترخانه

چون شکایت وزیر دادگستری از هرجهت جالب‌و مورد توجه‌بودخبرنگار ما تحقیقاتی درباره آن بعمل آورد و علت طرح این شکایت را بدست آورد . خبرنگار ما گزارش میدهد : چندی قبل آقای‌علی‌شجیعی از مقامات مسئول دادگستری تقاضای تاسیس دفتراسناد رسمی کردولی بعلت عدم امکان قانونی باین تقاضا جواب منفی داده شد و چون‌نامبرده از مراجعات مکرر خود نتیجه‌ای بدست نیاورد نامه‌ای بوزیر دادگستری نوشت .

تبعیض شده

بقراریکه خبرنگار مادرباره مفاد این نامه تحقیق کرده آقای علی شجیعی دراین نامه ضمن تشریح تقاضای خود مدعی شده نسبت به‌انجام درخواست وی تبعیض قائل شده‌اند درصورتیکه نسبت بسایر متقاضیان پاسخ مثبت داده‌اند وحتی دراین‌نامه خطاب بوزیر دادگستری ذکر شده‌بود که‌در زمان وزارت شما اجازه تاسیس هشت دفترخانه اسناد رسمی صادر شده‌است .

تحقیق وزیر دادگستری

آقای دکتر هدایتی بدریافت این نامه درباره مفاد آن تحقیقاتی بعمل آورد واز مسئولین مربوطه سئوال‌کرد که آیا اجازه تاسیس دفترخانه از زمان وزارت وی صادر شده‌است یا نه ؟ ولی معلوم‌شد که برخلاف‌ادعای آقای شجیعی دراین مدت دفتر خانه جدیدی‌تاسیس‌نشده وادعای‌نامبرده‌خلاف حقیقت است و بهمین جهت وزیر دادگستری نامه‌های متقاضی را با سوابق امر نزد دادستان تهران‌فرستاد و تعقیب وی را باتهام فشراکاذیب تقاضا کرد .

وزیر فرد عادی

بدستور دادستان تهران رسیدگی بشکایت وزیر دادگستری بشعبه ۱۸ بازپرسی دادسرای تهران محول گردید .و دیروز آقای علی شجیعی برای ادای توضیحات بشعبه بازپرسی احضار شدو آقای پارسا بازپرس این شعبه تحقیقاتی از وی بعمل‌آورد.

علی شجیعی دربازپرسی میگفت‌که من باید در جواب سئوالات بازپرس دقت بیشتری بکنم زیراطرف من‌وزیر دادگستریست و من یك فرد عادی هستم ، ولی ازطرف‌بازپرس باواطمینان داده شد که دراین پرونده بشکایت آقای وزیر دادگستری نیز مانند یك فرد عادی رسیدگی میشود و چنانچه اتهام ، متهم ثابت نشود قرار منـع تعقیب درباره او صادر خواهد شد و البته درغیراینصورت‌باتهام نشراکاذیب تحت تعقیب قرار خواهد گرفت .

رسیدگی ادامه دارد

بازپرس دیروز از آقای علی‌شجیعی سئوالاتی بعمل آورد و چون احتیاج بتحقیقات بیشتری بود رسیدگی باین شکایت ادامه دارد .

چنانچه اتهام شخص نامبرده ثابت شود پرونده با صدور قرار مجرمیت و کیفرخواست بیکی‌از محاکم‌فرستاده خواهد شد و درغیراینصورت قرار منع تعقیب متهم صادر شده و پرونده بایگانی میشود .

حلقه برلیان پیداشده

یك حلقه برلیان که چندی قبل در جاده کرج پیدا شده بودند اداره آگاهی موجود است . صاحب آن میتواند باداره مزبور مراجعه کرده بادادن نشانی های لازم آنرا دریافت دارد .

حوادث وقایع

دختری در ۳۵ سالگی مرد شده!

خدیجه بامراجعه باداره آمار تقاضای شناسنامه جدیدکرده وقصد ازدواج دارد

حسین‌آقا (فعلی!)

خدیجه خانم (سابق!)

خبرنگارما از سماوه اطلاع میدهد یك دختر ۳۵ساله که چندی قبل در نتیجه عمل جراحی مرد شده‌است ازاداره آمار سماوه تقاضای ابطال شناسنامه‌خود وصدورشناسنامه‌جدید را کرده‌است .

خدیجه عباسی که ساکن‌قریه‌کمانلو- بخش بیات سماوه‌است از دهسالگی به تهران آمد و چون آشپزماهری بود درهتل دربند استخدام شد .

از ۱۲ سالگی خدیجه‌احساس‌مردی کرد ! وبامراجعه به‌بیمارستان تحت عمل جراحی قرارگرفت و اگر چه باراول نتیجه مثبت بدست نیامد ولی ازاین چندسال قبل تاکنون ده‌بارمورد عمل جراحی قرارگرفت تااینکه با آخرین عمل که‌روز ۲۸ خرداد سال جاری صورت گرفت پزشکان تائید کردند که خدیجه مرد شده است! (مشروح این خبر درهمان موقع در روزنامه اطلاعات چاپ شده‌بود)

تقاضای شناسنامه مردی

خبرنگارما اضافه میکند : خدیجه پس‌از پایان عمل جراحی‌بسلوه‌مراجعت کرد ولباس مردانه پوشید و سرو صورت خودرا نیز اصلاح کردوسهس به‌اداره آمار مراجعه کرده تقاضا کرد که شناسنامه وی بنام خدیجه باطل شود وشناسنامه‌ای بنام حسین عباسی برای او صادر گردد .

تحقیق دادگستری

پریروز دردادگستری‌جلسه‌ای‌برای تغییر نام وشناسائی مرد بودن خدیجه تشکیل شد دراین جلسه آقایان تفنگچی دادرس‌علی‌البدل‌دادگاه‌ویزد معاون اداره ثبت احوال سماوه حضور داشتند و پس ازتحقیق ازخدیجه‌خانم صبح امروز جلسه شعبه ۳۴ دادگاه جنحه‌بریاست آقای‌گلنواز وباحضور آقای صدوقی . دادیار دادسرای ناحیه ۵ تهران تشکیل شدو۲ نفرباسامی قلی گرامی و جمال قریبی را به‌یکسال حبس تادیبی وپنجاه ضربه شلاق وچهار نفرباسامی شمس‌اللهطالبی ،محمود ثقفی ، رجب‌محمد زاده وعبدی اسدی رابه‌شش‌ماه حبس محکوم کرد .

شرح واقعه اتهام محکومین بدینقرار بود که قلی‌گرامی از مدتها قبل‌مزاحم بانوی شوهرداری بنام‌ربابه بودوروزی داخل خانه او شده‌وقصد سوئی داشت‌که دراثر فریاد ربابه همسایگان سررسیدند ودرنتیجه قلی متواری شد .قلی همانشب باپنجنفراز دوستانش به منزل ربابه رفته واووشوهرش را مضروب کردند ، اما بوسیله همسایگان دستگیرشده و روانه دادسرای ناحیه ۵ گردیدند .

تلافی یك شکست

صبح امروز جلسه شعبه ۳۴ دادگاه جنحه‌بریاست آقای‌گلنواز وباحضور آقای صدوقی . دادیار دادسرای ناحیه ۵ تهران تشکیل شدو۲ نفرباسامی قلی گرامی و جمال قریبی را به‌یکسال حبس تادیبی وپنجاه ضربه شلاق وچهار نفرباسامی شمس‌اللهطالبی ،محمود ثقفی ، رجب‌محمد زاده وعبدی اسدی رابه‌شش‌ماه حبس محکوم کرد .

شرح واقعه اتهام محکومین بدینقرار بود که قلی‌گرامی از مدتها قبل‌مزاحم بانوی شوهرداری بنام‌ربابه بودوروزی داخل خانه او شده‌وقصد سوئی داشت‌که دراثر فریاد ربابه همسایگان سررسیدند ودرنتیجه قلی متواری شد .قلی همانشب باپنجنفراز دوستانش به منزل ربابه رفته واووشوهرش را مضروب کردند ، اما بوسیله همسایگان دستگیرشده و روانه دادسرای ناحیه ۵ گردیدند .

در۲۴ ساعت گذشته

۲۵ نفر دراثرحوادث مختلف مجروح‌شدند

در۲۴ساعت گذشته پنج‌نفر باسامی :فاطمه مهدوی فرزند حبیب‌اله، علی‌اکبر کاملی فرزند حسین، علی مشایخی فرزند مومن علی، ابـــاذر محمدی ،حسین رنجك، مولود خانی فرزند خالر، دراثر حوادث‌رانندگی وسه‌نفر باسامی داود کودریا ن‌فرزند علی، علی‌علی‌زاده وبالاغلام دراثر چاقوکشی دربخش ۲ودونفر باسامی ایران‌خیزآسافرزند موسی ، آهو فیروزی فرزند علی دراثر سقوط از بلندی وچهار نفرباسامی ربـــاب میرزائی فرزند عباس ،علی بهرامی ،محمد انصاری ،هانی حسینی دراثر سوختگی ویازده نفر باسامی: علی اصغر شریفی ،رمضان صاحب کاه، شعبانعلی صفری ،رمضان قیچی ،حسین نحی، براتعلی حسین، احـمد احمدی ،زهرا بروجردی ،یارعلی خدادادی وعلی زمان بزرگی در اثر حوادث جزئی دیگر مجروح‌شده‌اند.

گم شده ها

سه خانواده گمشده دارند

امروز چند خانواده به‌اداره روزنامه اطلاعات مراجعه کردند و ازسرویس حوادث برای پیدا کردن بستگان گمشده خود کمك خواستند .

ماضمن چاپ عکس ومشخصات گمشده ها از خوانندگان خود تقاضا داریم در صورتیکه اطلاعی ازگمشده ها دارند برای آسوده خاطر کردن‌این خانواده‌ها بنشانی های آنها وباسرویس حوادث روزنامه اطلاع دهند ومژدگانی دریافت دارند .

یك مـ د گمشده

اسمعیل خورشیدی

بستگان آقای اسمعیل خورشیدی فرزند محمدحسن اهل خراسان که چهار ماه‌است گمشده تقاضا داشتند هرکس ازوی اطلاعی دارد بنشانی اول ناصر خسرو مغازه عسکر خود نویس فروش خبر دهد .

پسر بچه سفید رو

یك پسر بچه ده‌ساله بنام رحمن کمالی که سفیدرو ودارای موهای سیاه می‌باشد چهارماه است مفقود شده‌است . کسانیکه ازاین پسربچه

رحمن کمالی

که موقع گمشدن بلوز قرمز وشلوار کابوئی آبی رنك پوشیده بود اطلاعی دارند نشانی اورا به‌خیابان ری کوچه دردار دوزندگی صحبت‌اله مرتضائی بفرستند وخانواده‌ای راخوشحال‌نمایند.

گمشده شهرستانی

خویبار سالاری

گمشده سوم‌ما اهل شهرستان‌بندر معشور است ،کسان‌خویبار سالاری که محصل کلاس اول دبیرستان بندر معشور است، طی‌نامه‌ای بسرویس حوادث اطلاع‌داده‌اند که پسر آنهااز روز ۲۵ آذرماه گذشته از خانه بیرون رفته ومراجعت نکرده‌است .پدر خویبار از مردم درخواست کرده‌درصورتیکه خبری از فرزند او دارند به‌بنگاه مطبوعاتی ذکر اطلاع دهند .

۳۰۳۵۶۹ تلفن مستقیم سرویس حوادث

خلاصه چند خبر

بدگمانی مهمان بصاحبخانه!

دیشب مردی بنام احمد زندی به کلانتری ۲۰ شکایت کردو گفت امشب شام را در منزل یکی‌ازدوستانم مهمان بودم چون کرسی گذاشته بودند کت و شلوارم رادرآوردم و زیر کرسی نشستم موقعیکه‌میخواستم از دوستم خداحافظی کنم و بخانه بروم متوجه شدم که کلیه پول جیبم را ربوده‌اند ومن به میزبانم بدگمان هستم . صاحبخانه برای تحقیقات‌لازم بکلانتری احضار شد .

۱۸۸ نفر

در بیست‌و چهار ساعت اخیر ۳۴نفر بجرائم مختلف بدادگاهو ۱۴۱ نفربه دادسرا اعزام شدند ۱۲ نفر دزد و متهمین بدزدی و بدگمانی و یك نفر بجرائم مختلف به آگاهی فرستاده شدند .

حوادث روز

انفجار پریموس

صبح امروز بانوی ۲۷ ساله‌ای بنام هانی حسینی دراثر انفجار پریموس آتش‌گرفت‌جراح بیمارستان‌حکیم‌الملك گفت نجات این زن دشوار بنظرمیرسد زیرا قسمت اعظم سطح بدنش سوخته است .

محبوبه ازشهرری

دیروز جنازه طفل خردسالی بنام محبوبه فرزند احمد کـه در حوالی شهر ری در گذشته بود برای معاینه باداره پزشکی قانونی منتقل گردید.

فوت مظنون است

دیروز مردی بنام محمد حسن کمالی که از هفت چنار جی‌بریانك در حال عبور بود ناگهان بزمین افتاد و جانسپرد چون فوت او مظنون بنظر میرسید جنازه برای تعیین علت‌مرك باداره پزشکی قانونی فرستاده شد.

در شهرستانها

بشهر خود اعزام شدند

کرمانشاه ـ خبرنگار اطلاعات‌گزارش میدهد سی نفراز ایرانیان اخراج شده از عراق که‌درمرزخسروی‌بوسیله ماموربن عراقی بمرزداران ایرانی تحویل شده‌بودند به‌کرمانشاه وارد شدند باتهیه وسائل حرکت آنان ، برای عزیمت بمحل اصلی‌سکونتشان ، بیست ویکنفر ازاین عده به‌آبادان ، هفت نفر به‌شهرکرد ودونفربکردستان اعزام گردیدند .

قربانی زدوخورد

العده طبق گزارش خبرنگار اطلاعات بین محمد باقر قاضی ازاهالی قریه علی‌آباد عسگرخان و علی محمدحداد اهل قریه نوسکانك از توابع العده بعلت نامعلومی درسه فرسنگی‌العده زدوخورد روی داد ودراین زدوخورد علیمحمد حداد بشدت مجروح شدو را برای‌معالجه‌بیمارستان‌نوشهرمنتقل کردند ولی معالجات موثر واقع نشد و جان سپرد قاتل دستگیرشد تاتحت تعقیب قرار گیرد .

فرمانده سپاه درمرز

کرمانشاه بنابگزارش خبرنگار اطلاعات تیمسار سرلشکر نصراللهی فرمانده سپاه ٤باختر ازمرزهای قصر شیرین ،نفت‌شاه ،سومار ، مهران و دهلران بازدید نمود ودرتمام‌نقاط‌مرزی بشایر میهن‌پرست باابراز شدیدترین احساسات نسبت بشاهنشاه تقاضاداشتند مسلحه ومهمات به‌آنان داده شود چنانچه کوچکترین تجاوزی نسبت به خاك ایران صورت گرفت سزای

ورود

آقای آقاخان بختیار وزیر سابق‌کار ومشاور عالی شرکت‌نفت از پاریس ـ آقای «هاشمیوتو»وزیر اسبق کشورژاپن ونماینده‌مجلس ژاپن‌باتفاق دبیروزارتخارجه آنکشور

خروج

آقای دکترکریم فاطمی معاون وزارت‌فرهنك به کراچی- آقای‌علی اصغر فیاض ازطرف وزارت‌فرهنك به‌کراچی .

برنده جایزه صدهزارتومانی یك استوارشهربانی‌است

یك هفته است‌که ازقرعه‌کشی بلیطهای‌بخت آزمائی فصلی گذشته وباوجود اینکه برندگان جوائز برای دریافت جایزه خود مراجعه میکنند هنوز برنده جایزه یك‌میلیون‌ریالی به‌بنگاه بخت آزمائی مراجعه نکرده است.

امروز خبرنگار ماکسب‌اطلاع کرد که‌برنده‌جایزه یك میلیون‌ریالی یك استوار راننده شهربانـی میباشد واین موضوع رابلیط فروشی در خیابان تخت‌جمشید اطلاع‌داده است ولی هنوز علت عدم مراجعه این‌برنده‌خوش‌شانس معلوم نیست.

بقرار اطلاع یکی‌از مسئولین بنگاه بخت‌آزمائی ملی برا ی‌پیداکردن این‌برنده جایزه ممتاز اقدام کرده وانتظار میرود بادردست‌داشتن نشانیهای وی تافردا اورا پیدا کنند.

بامراجعه نکردن‌این‌شخص‌حدس‌زده‌میشود که وی‌از برنده‌بودن بلیط خود اطلاعی ندارد.

ازروز پنجشنبه برادران کارامازوف بزبان انگلیسی باترجمه فارسی در سینما کاخ جشن دراین فیلم یول براینر

آواز بزبان اصلی کتاب میخواندکه بعلت نقص دوبله در مرتبه اول نمایش شما موفق بدیدن آن نشدید

آ ـ ۳۵۸۰۲

امشب رئیس جمهوری پاکستان ضیافتی بافتخار نخست وزیر ایران میدهد

دکتراقبال دیروز درمراسم دانشگاه پنجاب‌گفت: پیام مودت‌آمیز ملت ایران را برای مردم پاکستان همراه آورده‌ام

قبل از ظهر امروز آقای دکتراقبال نخست‌وزیر و همراهان از لاهور به «راولپندی» پایتخت جدید پاکستان بازگشتند .

ظهر امروز از طرف آقای منظور قادر وزیر خارجه پاکستان ضیافتی‌بافتخار نخست‌وزیر ایران و همراهان‌داده شد.

امشب نیز قرار است که‌از طرف رئیس جمهوری پاکستان حضرت‌فیلد مارشال ایوب خان ضیافتی به شام داده شود .

سفر شاهانه بپاکستان

عصر دیروز آقای دکتر اقبال در یك مصاحبه مطبوعاتی در لاهور گفت : اعلیحضرت همایونی و علیا حضرت ملکه درماه فوریه آینده‌از پاکستان دیدن خواهند نمود .

نخست وزیر گفت : روابط بازرگانی ایران و پاکستان بسیار رضایت‌بخش است . موافقتنامه بازرگانی که‌اخیر بین دو کشور بامضاء رسید ، در مجلس ایران مورد شور قرار دارد درباره ارتباط مستقیم بین کشورهای عضو «سنتو» ، دکتر اقبال گفت : پروژه راه‌آهن کراچی تهران و آنکارا ـ تهران در دست اجراست ، همچنین طرحی درباره‌احداث یك جاده ساحلی بین کراچی و تهران در دست تهیه است .

میهمانی‌دیشب

دیشب از طرف استاندار پاکستان غربی یك میهمانی رسمی بشام بافتخار آقای دکتر اقبال نخست‌وزیر ایران ترتیب داده شده‌بود .

دراین میهمانی پس‌از نطقی که آقای استاندار پاکستان غربی پیرامون روابط دوکشور ایران و پاکستان ایراد نمود ، آقای دکتر اقبال نیز طی بیاناتی از روابط صمیمانه دوکشور سخن گفتو از پذیرائیهای بسیار گرم ملت و دولت پاکستان ابراز امتنان نمود .

نطق آقای دکتر اقبال در مراسم دریافت دکترای افتخاری در صفحه شانزدهم بنظر خوانندگان میرسد .

سازمان‌برنامه‌بصورت فعلی

بقیه از صفحه اول

تامین مینماید. »

تبصره ۱ـ دولت مکلف است‌اجرای آن قسمت ازکارهائی راکه هنوز شروع نشده وجزو برنامه‌های‌عمرانی هفت‌ساله دوم پیش‌بینی شده‌واعتبار آن موجود است وممکن است به وسیله دستگاههای اجرائی موجود انجام پذیرد تامهرماه ۱۳۴۱ به دستگاههای مربوطه منتقل نماید وسازمان برنامه نظارت در حسن اجرای طرحهای مزبور بعمل‌می‌آورد باحذف این قسمت هااز لایحه سازمان برنامه که‌در نظر بودامور اجرائی مربوط بوزارتخانه‌ها رابه آنها واگذار کند کماکان بکار خود ادامه خواهد داد.

باین ترتیب لایحه سازمان برنامه باصلاحات دیروز به صورت زیر تصویب وگزارش آن جهت‌مجلس شورای ملی تهیه گردیده است.

ماده واحده ـدولت مکلف است‌تا مهرماه ۱۳۴۰ قانون تشکیلات‌جدید سازمان برنامه وبرنامه عملیات عمرانی که مبایست متعاقب عملیات عمرانی هفتساله دوم صورت‌پذیرد باتعیین مدت آن واعتباراتی که برای انجام آن ضرورت دارد تقدیم مجلسین نماید.

تبصره یك ـ باتوجه به‌سهم‌سازمان برنامه ازنفت وتغییراتی که ممکن است نسبت بحدود وسعت برنامه‌ها وبرآورد هزینه آنها صورت‌گیرد اعتبارات فصول چهارگانه موضوع ماده (۲) قانون برنامه هفتساله دوم ظرف چهارماه از طرف‌سازمان‌برنامه مورد تجدید نظر قرار گرفته‌وجهت تصویب بکمیسیون مشترك برنامه تقدیم خواهد شد.

تبصره ۲ـ مدت انجام وظیفه‌هیئت نظارت فعلی تاخاتمه دوره برنامه ۷ساله دوم (مهر ۱۳۴۱) تمدیدمی‌شود.

رستوران مجلل **کاکادو** بمدیریت آقای‌غلامحسین فداکار همه روزه نهار بامینوی کامل بانضمام چلوکباب مخصوص **کاکادو** وشبها موزیك فرنگی بابرنامه‌های عالی ومتنوع ازخانواده‌های محترم پذیرائی میکند.
آ ـ ۳۵۷۷۲

بقیه خبرهای فرهنگی و ورزشی

تجلیل ازیك مرد نیکوکار

بخاطر قدردانی و تجلیل از مردی‌نیکوکار دیشب‌مجلس جشن‌باشکوهی در باشگاه ورزشی جعفری برپا گردیده بود که تا پاسی از شب گذشته ادامه داشت .

آقای هیراد رئیس دفتر مخصوص شاهنشاهی ـ تیمسار مرتیب خلعتبری رئیس اداره مستشاری شهربانی کل کشور ـ آقای حاج‌عظیمی مدیر کل‌سازمان تندرستی ـ آقای‌اردکانی و جمع کثیری از وکلای مجلسین ـ شخصیت های‌سیاسی و ورزشی دراین جشن حضور داشتند . بعداز ورزش باستانی آقای جعفری درباره سجایای اخلاقی آقای اردکانی مدتی صحبت نمود و در خاتمه از آقای هیراد تقاضا نمود که مدال افتخاری بسینه آقای اردکانی نصب نمایند .

درکنفرانس تعلیمات ابتدائی جهانی

رادیو کراچی ـ دیروز کنفرانس منطقه‌ای سازمان یونسکو مربوط به تحصیلات ابتدائی اجباری بانطق وزیر فرهنگ پاکستان در کراچی گشایش یافت .

وزیر فرهنگ پاکستان در نطق خود گفت :برای تحصیلات ابتدائی اجباری در ممالك آسیائی باید یك صندوق کمك مالی ایجاد گردد .

در پایان جلسه افتتاحیه طبق رای اعضای کنفرانس آقای دکتر جهانگیر رئیس هیئت نمایندگی پاکستان بسمت ریاست و روسای هیئت نمایندگی ایران و برمه و هندوستان بسمت معاونین کنفرانس انتخاب شدند . دراین کنفرانس نمایندگان پنجاه کشور شرکت دارند . تصمیمات این کنفرانس بعدا در کمیسیون ملی آسیائی یونسکو که‌در ۱۸ ژانویه در مانیل تشکیل میگردد مورد بررسی قرار خواهد گرفت .

جشن بمناسبت انتشار مجله تاج

شب گذشته بمناسبت انتشار اولین شماره مجله ورزشی تاج از طرف سازمانهای ورزشی تاج کشور جشن مجللی در سینما ایران برپا بود. در این جشن جمع کثیری از شخصیت های ورزشی حضور داشتند .

در این مجلس جشن فیلم دوقلوها نیز بمعرض نمایش گذارده شد .در خاتمه مراسم جوائزی از طرف باشگاه‌تاج توسط تیمسار سرلشکر نصیری بچند نفر از هنرپیشگان فیلم داده شد .

بازدید پنجاه هزار نفر ازنمایشگاه عکس فرهنگ

بطوریکه ازوزارت فرهنگ اطلاع‌میدهند: تاکنون درحدود پنجاه هزار نفراز نمایشگاه عکس وزارت‌فرهنگ وموزه ایران باستان دیدن کرده‌اند.

نمایشگاه مزبور کارنامه مصور یازفعالیت های‌شش‌ساله اخیروزارت فرهنگ میباشد ودرمحل موزه ایران باستان دایر گردیده بهمین‌مناسبت دراین چندروز بازدیدازموزه ایران‌باستان نیز مجانی است.

آگهی‌های تسلیت

دوست ارجمند جناب آقای فریدون موقر

غروب نابهنگام آن پرتو دانش و کمال خواهر جوان و فاضله شما چنان فقدان کشنده ای بود که باید بتمام آشنایان خانواده شما نیز تسلیت گفت ما نیز در این واقعه جانگداز خود عزاداریم . **دکتر هادی اسلامبولچی**

مصیبت وارده را بخانواده های محترم بختیاری بخصوص فرزندان ارجمند مرحوم مرتضی قلی صمصام بختیاری و آقایان احمد قلی جهانشاه ـ فریدون بهمن ـ سیاوش صمصام بختیاری و همچنین برادر ، آن مرحوم جناب آقای امیر هوشنك صمصام بختیاری تسلیت می گوئیم و بقای عمر بازماندگان آن مرحوم را از خداوند متعال خواستارم .
آ ـ ۳۵۷۲۰ **قلیخان بختیاری**

درگذشت فقید سعید مرحوم مرتضی قلیخان صمصام بختیاری بزرك خاندان صمصام بختیاری را با کمال تاسف بحضرت علیه خانم و جناب آقای جهانشاه خان صمصام بختیاری تسلیت عرض می نماید .
آ ـ ۲۸۱۰۵ **همایوندخت نوائی ـ هوشنك نوائی**

جناب آقای مجید موقر

جمعیت تسلیح اخلاقی باکمال‌تاسف مصیبت وارده را به آنجناب و خاندان محترم تسلیت عرض نموده سلامت و بقای عمر بازماندگان آن مرحومه راازخداوندمتعال‌مسئلت دارد آ ـ ۲۸۱۰۷

فوت ناگهانی مرحوم ابوتراب دیهیم را به بازماندگان آن مرحوم تسلیت عرض نموده و بقاو سلامت آنها را از پیشگاه ایزد متعال مسئلت داریم .
علی معماریان ـ اصغر سیاهپوش ـ سرهنك حسین رحیمی ـحاج علی اصغر نموی ـ حاج عباس نموی ـحاج خلیل شیرزادی ـحسن یزدی ـ حسن معماریان ـ تقی معماریان ـ محمد معماریان .
آ ـ ۲۸۱۰۹

فوت نابهنگام مرحوم مغفور حاجی محمد لطفی را بخانواده های محترم لطفی ـگیاهی ـمیرصادقی بویژه دوست عزیزم آقای احمد لطفی تسلیت عرض نموده بقاء عمر و عزت ایشان را خواستارم .
آ ـ ۲۸۰۸۱ **حسن آجیلی**

دوست و همکار ارجمند آقای مهندس فهیمی

مصیبت وارده فوت ابوی را تسلیت گفته و خود را در غم شما شریك می دانیم .
مهندسین و لیسانسیه های وزارت صنایع‌و معادن

مصیبت وارده را بدوست‌عزیزم‌بابل‌پور تسلیت‌عرض می نمایم . **اندیمشك سرگرد تاری**

مصیبت وارده را بخانواده های محترم دانشرو وفخریان تسلیت عرض می نمائیم .
سرهنك احمد اخوان ذاکری ـ سروان محمود اخوان ذاکری ـدکتر اسکندر اخوان ذاکری ـ ستوان یکم هرمز اخوان ذاکری ـ ستوان یکم حبیب الله اخوان ذاکری ـ ستوان ۲ اخوان ذاکری آ ـ ۲۸۰۷۷

با انعقاد جلسه ترحیم در روز دوشنبه ۶ر۱۰ر۳۸ در مسجد چهار پادشاهان لاهیجان در گذشت شادروان حاج شیخ ابونصر گیلانی (دوشلی) که از مردان‌نیکنام و پیشوای روحانی مسلمانان هند (کلکته)بود ببازماندگان آن مرحوم تسلیت عرض می نماید .
آ ـ ۳۵۷۴۴ **غلامحسین احمدی‌پور ـ بتول آیتی**

با کمال تاثر و تاسف‌فوت مرحوم احمد صیاد زاده را بخانواده آنمرحوم بخصوص همکلاس عزیزمان آقای‌داود صیاد زاده تسلیت عرض می نمائیم .
دانشجویان سال دوم تربیت بدنی دانشسرای عالی

تبریکات

جناب آقای ذوالفقاری شهردار محترم تهران

بدینوسیله حسن انتصاب جناب آقای حاج‌افضلی راکه ازمردان شرافتمند وباکدامن وصحیح‌العمل میباشند بریاست اداره کل‌خواربار واصناف صمیمانه تبریك میگوئیم.
اکبر دهقان ـ غلامعلی زارع ـ عبدالحسین دهقان

جناب آقای منصور وزیرمحترم کار

کارکنان شعبه شماره ۳(شوش) سازمان بیمه‌های اجتماعی کارگران حسن انتخاب جناب آقای‌منوچهر آریانارا بمعاونت فنی وامور اجتماعی وزارت کار صمیمانه‌تبریك‌گفته وموفقیت آن‌جناب‌را خواستارند.
آ ـ ۳۸۱۵۳ ازطرف کارکنان شعبه‌شوش ـ فتحعلی بدیعی

کارمندان شعبه سوم کشف‌جرایم پلیس تهران حسن انتخاب و انتصاب جناب‌آقای ناصرنیری‌وجناب آقای رضانیك‌اعتقاد رابه‌معاونت اداره آگاهی به‌تیمسار معظم ریاست امورجنائی وجناب سرهنك فهمی ریاست محترم اداره‌آگاهی تبریك عرض مینمایند.
آ ـ ۲۸۱۵۵ رئیس شعبه سوم کشف جرایم ـ محمد کحالی

جناب آقای دکتراقبال نخست‌وزیر محبوب

حسن انتصاب آقای منوچهر آریانارا‌که ازجوانان تحصیل کرده ومجرب دولت هستند بمعاونت فنی وامور اجتماعی وزارت کار به‌جنابعالی وجناب آقای منصور وزیر محترم‌کار تبریك عرض میکنیم.
ازطرف کارمندان شعبه کرج سازمان بیمه‌های اجتماعی کارگران ـدالائی

جناب آقای منوچهر آریانا

حسن انتصاب جنابعالی رابمعاونت فنی وامور اجتماعی وزارت کار صمیمانه تبریك‌گفته‌امید موفقیت بیشترشمارا دارد. مصطفی بشارت

جناب آقایان نیك اعتقاد و ناصر نیری

انتصاب شمارا بمعاونت اداره آگاهی از صمیم قلب‌تبریك عرض می نماید رئیس شعبه ٤ اداره آگاهی ـ باقر شادیاب

جناب آقای نیك اعتقاد

انتصاب جنابعالی را بمعاونت اداره آگاهی تبریك‌و موفقیت شما را در راه خدمت بشاهنشاه عظیم‌الشان و میهن عزیز از خداوند متعال خواستاریم از طرف‌مامورین کلانتری قلهك ـ سرگرد باقر زاده

جناب آقای منصور وزیرمحترم کار

کارکنان‌شعبه شماره۲سازمان بیمه‌های‌اجتماعی کارگران حسن‌انتصاب جناب‌آقای منوچهر آریانا رابمعاونت فنی‌وامور اجتماعی وزارت‌کار که ازاقدامات مفیدوبسیار مؤثر جنابعالی است صمیمانه تبریك‌میگویند .
آ ـ ۲۸۱۶۷ ازطرف کارمندان شعبهٔ ۲تهران (جنوب)موسی‌غفوری

جناب آقای منصور وزیرمحترم کار

انتخاب جناب‌آقای‌منوچهر آریانارابمعاونت فنی‌وامور اجتماعی وزارت کار از طرف‌خودوکلیه کارمندان اداره درآمدسازمان بیمه‌های اجتماعی بآنجناب تبریك میگوید صدرالدین مقدس

جناب‌آقای دکترمحمود ضیاء شمسا

ارتقاء جنابعالی‌رابمقام شامخ استادی دانشگاه تبریك گفته ، موفقیت روزافزون شمارا صمیمانه خواهانیم .
دکتر آزرمی ـدکترقراط صفائی ـدکترتقی‌شریعتمداری ـدکتر شمس شریعت ـدکتر سامع .

جناب آقای منصور وزیرمحترم کار

انتصاب جناب آقای منوچهر آریانا رابمعاونت فنی واموراجتماعی وزارت‌کار که‌نشانه‌حسن توجه جنابعالی به‌ارزش کارجوانان مجرب و تحصیلکرده استصمیمانه تبریك عرض مینماید .
آ ـ ۲۸۲۰۵ مجتبی جباریان

کارمندان سازمان تندرستی جوانان و تربیت بدنی ایران‌بانهایت تاثر فوت آقای ابوتراب دیهیم را به‌آقای امیر عدل ضرابی و خانواده محترم دیهیم تسلیت می گویند .
آ ـ ۲۸۱۵۹ مدیر کل سازمان.حاج‌عظیمی

در گذشت ناگهانی سرکار سرهنك سید حسین وزیری کاشانی موجب کمال تاسف و تاثر است ـ فقدان این مرد شریف و بزرگوار را به خانواده های محترم وزیری کاشانی و نصیری کاشانی مخصوصا بازماندگان آنمرحوم تسلیت می گوئیم . آبادان ـ فروغ و منوچهر آزادی

ازکارکنان محترم آموزشگاه بهیاری بویژه خانم فروغ مهینی‌که درامر تدریس اینجانبه کمال مراقبت رافرموده‌اند تشکر مینمایم.
مهین کاظمیان

مقامات انتظامی توجه فرمایند

آگهی مندرجه درشماره ٤۹۳۸ روزنامه کیهان‌که تحریکی بیش نبوده مورد تکذیب اینجانب رئیس انجمن محلی وایجادکننده شاه‌آباد نو میباشد. آ ـ ۲۸۰۶۷

اطلاعات

سه‌شنبه بیست‌وهشتم جمادی‌الاخر ۱۳۷۹ـ بیست‌ونهم دسامبر ۱۹۵۹

سال سی‌وچهارم ـ شماره ۱۰۱۰۰

روز بیستم ماه جاری

فرمان ملوکانه درباره‌انتخابات‌صادرمیشود

امروز یك مقام مسئول وزارت کشور درباره انتخابات دوره بیستم مجلس شورای‌ملی به‌خبرنگارما اظهارداشت روز ۲۰خرداد سال آینده (۱۳۳۹) دوره نوزدهم مجلس شورا منقضی خواهدشد وی اضافه کرد که مطابق‌قانون روز دوشنبه بیستم ماه جاری یعنی ۵ماه به‌پایان دوره نوزدهم مجلس فرمان ملوکانه درباره انتخابات دوره بیستم صادر خواهدشد .

مقام مزبور افزود طبق قانون انتخابات دوماه ازاین مدت صرف تهیه مقدمات‌انتخابات(ازقبیل طبع ونشر آگهی انتخابات وارسال آنها به شهرستانها)وسه‌ماه مانده باآخردوره نوزدهم یعنی از روز ۲۰ اسفند ۳۸ انجمن‌های نظارت براانتخابات تشکیل ومشغول کار خواهند شد .

شاهنشاه وملکه فرح وارد شاهی شدند

آخرین گزارش تلفنی‌خبرنگارما ازشاهی حاکیست که شاهنشاه و علیا حضرت وهمراهان درساعت چهار بعداز ظهر امروز باترن سلطنتی بشهر شاهی واردگردیدند ده زیادی‌از طبقات مختلف مردم شهر برای دیدار شاهنشاه وعلیا حضرت ملکه فرح گرده آمده و باصمیمیت و گرمی نسبت به شاهنشاه و علیا حضرت ملکه‌فرح ابراز علاقه واحساسات کردند .

پیش‌بینی وضع هوا

تقلیل درجه حرارت هوای شهرتهران

پیش‌بینی وضع هوای ایران تا ظهر فردا طبق گزارش بخش هواشناسی فرودگاه مهرآباد بدینقرار است :

هوای تهران ابری که گاهی همراه بابارندگیهای پراکنده شده و در بعضی ساعات از مقدار ابرها کاسته خواهد شد .

هوای کرانه‌های دریای مازندران قسمتی ابری که در بعضی ساعات برمقدار ابرها افزوده شده و توام بابارندگی خواهد شد ، هوای نواحی خوزستان ـ شهرستانهای غربی ـ آذربایجان ـ شهرستانهای مرکزی وفارس قسمتی ابری ودربعضی ساعات برمقدار ابرها اضافه شده و همراه با بارندگی خواهد بود و هوای بقیه نقاط کمی تاقسمتی ابری پیش‌بینی میشود .

شاهنشاه و علیا حضرت ملکه فرح درمحوطه ایستگاه راه‌آهن تهران قبل از عزیمت بشمال. والاحضرت شاهدخت شهناز ، والاحضرت شاهدخت فاطمه و بانو فریده دیبادرعکس‌دیده‌میشوند.
تیمسار سرلشگر انصاری وزیرراه گزارشی معروض میدارد مربوط به‌خبر صفحه اول

شاهنشاه عید میلاد مسیح را به‌پاپ تبریك‌گفتند

بعد از ظهر امروز خبرگزاری فرانسه از واتیکان اطلاع داد که آقای ساعد سفیر کبیر ایران در واتیکان امروز بحضور پاپ بار یافته و عیدمیلاد مسیح را از جانب‌شاهنشاه و دولت ایران بحضور پاپ تبریك گفتند .

درکمیسیون کشاورزی مجلس‌سنا

صبح‌امروز کمیسیون کشاورزی مجلس سنا بریاست تیمسارسپهبدامیر احمدی باحضور معاون وزارت کشاورزی تشکیل و نسبت بلایحه رفع آفات نباتی وحیوانی مذاکره کافی شد .اخذ تصمیم به‌جلسه آینده موکول گردید .

کمیسیون رسیدگی بوضع خواربار وتثبیت قیمتها

امروز قبل از ظهر دومین جلسه کمیسیون رسیدگی بوضع خوار بار و تثبیت قیمتها باحضوروزرای کاروبازرگانی دردفتر آقای‌اتابکی وزیر کشور تشکیل گردید .

بقرار اطلاع‌درجلسه امروز طرح شورای عالی اقتصاد درباره تثبیت قیمتها و گزارش اداره کل امور شهرداریها دراین خصوص مورد رسیدگی قرار گرفت .

نظروزیرمشاور

درمورد لایحه‌سازمان برنامه آقای خسرو هدایت‌وزیرمشاور وقائم‌مقام سازمان برنامه‌به‌خبرنگارما گفت : چون این ضرورت احساس شد که باید دروضع فعلی سازمان تغییراتی داده نشود ودرمجلس هم مشاهده‌شد که وضع فعلی موجود سازمان باید تاشروع برنامه سوم تغییری نکند از این جهت‌لایحه‌باینصورت‌تغییر یافت

رسیدگی بدارائی کلیه‌کارکنان دولت

امروز وزارت دارائی اعلام کرد که کلیه کارمندان و کارگران روزمزد (باستثنای کارگران وزمزد موقت)مشمول قانون رسیدگی به دارائی کارکنان دولت بوده و بایستی پرسش‌نامه‌ای که‌در این باره تنظیم شده پرکنند .

مجمع عمومی فوق‌العاده بانك کشاورزی

ساعت ۱۰صبح امروز مجمع‌عمومی فوق‌العاده بانك کشاورزی ایران باحضور آقایان وزراءدارائی ،بازرگانی وکشاورزی واعضاء هیئت‌مدیره وشورای‌عالی بانك‌کشاورزی تشکیل‌شد .آقای دکتر اهری مدیر عامل بانك گزارش بانك‌کشاورزی‌رادر مورد کنگره‌توزیع اعتبارات کشاورزی که‌یك‌ماه پیش ازطرف بانك کشاورزی تشکیل ومنجر به‌صدورقطعنامه‌ای شده‌بود قرائت کرد وقطعنامه‌مزبور مورد تائید وتصویب مجمع عمومی قرار گرفت.

آخرین خبرتا ۴ بعد ازظهر

نهرو ازجانشین گاندی مدد میگیرد

دهلی ـ۲۸ دسامبر ـ یونایتدپرس ـنهرو نخست‌وزیر هند باونیوباء جانشین مهاتما گاندی ملاقات خواهد کرد تا پیرامون اختلافات مرزی چین و هند مذاکره کند . «وینوباء طی چند هفته گذشته از سیاست نهرونسبت به چین کمونیست پشتیبانی کرده است .

خلع سلاح مهمترین مسئله جهان

لندن ـ۲۹ دسامبر ـ یونایتدپرس ـ طبق گزارشهائی که از شوروی میرسد این کشور مسئله خلع سلاح را بعنوان مهمترین موضوع بحث کنفرانس سران دول میداند و بحران برلن در مرحله دوم قرار می گیرد . رادیو مسکو اظهار داشت که خلع‌سلاح مهمترین مشکلی است که اکنون در برابر جهان قرار دارد .

بهمن پاکستان ۴۹ نفرراکشت

کراچی ـ رویتر ـ براثرریزش بهمن درغرب پاکستان ۴۹نفر به‌قتل رسیده‌اند.این بهمن درروز ۱۶دسامبر سقوط کرده وخبر آن هنوز به‌کراچی نرسیده بود .عده‌ای ازتجار خرده‌پامشغول مسافرت بودندکه بهمن سقوط کرد وفقط ازجمع آنها دونفر زنده‌ماندند.

بازگشت هیئت پزشکی شوروی ازعراق

مسکو ـ۲۹ دسامبر ـ خبرگزاری تاس گزارش می دهد که هیئت‌پزشکی شوروی که برای جلوگیری از بیماریها و مبارزه با آبله به عراق رفته بود به مسکو بازگشت . رئیس هیئت اظهار داشت که کار هیئت ما کمك به‌تلقیح واکسن آبله به تمام مردم عراق بود . طبق اظهار دکتر شواف وزیر بهداری عراق، به ۹۵ در صد از مردم این کشور واکسن آبله تلقیح شد .

«بولگانین‌سینك»، «خروشچف سینك»شد

دهلی ـ خبرگزاری فرانسه ـ ۲۹ دسامبر ـ یك کودك چهار ساله‌هندی باسم «بولگانین سینك» چند روز پیش به خروشچف سینك تغییر نام‌یافت. این طفل هنگام سفر بولگانین و خروشچف به هند متولد شده بودو بهمین جهت نام بولگانین بر وی گذاشته بودند . بولگانین سینك مدتها بیمار و بستری بود تا آنکه پدر و مادر وی موضوع را با یك ستاره شناس هندی‌در میان گذاشتند و منجم مزبور به آنها توصیه کرد که نام فرزند خود راعوض کنند ونام خروشچف بروی نهند .

روزنامه «تایمزاف ایندیا» که این خبر را منتشر کرده می نویسد از هنگامی که نام طفل از بولگانین به خروشچف تبدیل شد کسالت وی‌بکلی برطرف گردیده است .

رقیب خطرناك برای نفت خاورمیانه

پاریس ـ ۲۸ دسامبر ـ یونایتد پرس ـ آنهمه خون و عرق و پولیکه فرانسه در صحرای آفریقا ریخت در پایان سال ۱۹۵۹ ثمرات خودرا آشکار ساخت .

هم اکنون نفت واحهٔ (حسی‌مسعود) از دهانه لوله هابه کشتیهائیکه در مدیترانه رفت وآمد میکنند میریزد . این نفت از فاصله ششصد و شصت کیلومتری به دریا میرسد .

بهره برداری این لوله در ۵دسامبر ۱۹۵۹ آغاز شد . باید دانست که قبل از افتتاح این لوله نیز از ۱۹۵۸ نفت صحرا را به فرانسه میبردند . ولی این نفت با لوله باریکی تانیمه راه می‌آمد و از آنجا با راه آهن به ساحل دریا حمل میشد مقدارش نیز قابل توجه نبود .

قطار مسافری بااتوبوس تصادف‌کرد

گزارش تلفنی آخروقت امروز خبرنگار ماازتبریز حاکی است که قطار مسافربری عادی‌تهران ـ تبریز باشش ساعت تاخیر وارد تبریز شدوطی تحقیقاتی که‌بعمل آمد معلوم‌شد قطار مزبور در حوالی زنجان بایك اتوبوس تصادف کرده و بهمین جهت تاخیر داشته است.

هنوز چگونگی این حادثه معلوم نیست و همچنین معلوم نیست که‌دراین حادثه تلفاتی‌وارد شده یانه ؟

توزین آهن‌آلات مسروقه شرکت‌نفت

گزارش تلفنی آخروقت امروز خبرنگار ما از آبادان حاکی است‌که برای توزین آهن‌آلات مسروقه از شرکت نفت امروز ۹ دستگاه جرثقیل، ۱۷ دستگاه‌کامیون ۵۷۰ نفرکارگر عادی و۱۵نفر کارگر فنی اختصاص داده‌شداین وسائل‌در اختیار دادسرای آبادان قرار گرفت تاتوزین آهن آلات مسروقه شرکت‌نفت زیرنظر دادسرا انجام شود.

انبار پشم آتش‌گرفت

آخر وقت امروز خبرنگار ما تلفنی ازاصفهان اطلاع داد درانبار پشم کارخانه صنایع‌پشم اصفهان‌حریق مختصری رخ داد علت اصلی‌حریق هنوز معلوم نشده است ولی این آتش سوزی باکمك افراد مرکز تویخانه‌ومامورین شهربانی و شهرداری اصفهان خاموش شد خسارات وارده براثرسوختگی وآلودگی پشمها باگل ولای درحدودیانصد هزار ریال است.

سرم وآمپول تقلبی

آخر وقت امروز مامورین زاندارمری تهران نو در خیابان فرح‌آباد در منزلی یك آزمایشگاه که بطور تقلبی سرم فیزیولوژی می ساخته کشف کردند محل مهر و موم گردید و کارکنان آن بازداشت شده و تحت‌بازجوئی قرار گرفتند .

تشکیل کلاس رانندگان ارتش درجمشیدیه

ساعت چهار بعداز ظهر فردا کلاس رانندگان ارتش درپادگان جمشیدیه توسط تیمسار سپهبد علوی‌مقدم رئیس‌شهربانی کل‌کشور افتتاح خواهدشد وبرای شرکت دراین‌مراسم پادگان دژبان‌مرکز از عده‌ای ازامراء ارتش دعوت کرده‌است .

دراین کلاس مقررات راهنمائی و رانندگی برانندگان ارتشی آموخته خواهد شد و مدت این کلاس که‌روزهای چهارشنبه هرهفته تشکیل میشود ۱۲ جلسه میباشد .

بازگشت ازسفر اروپا

آقای سلیمان وهاب زاده عضو اطاق بازرگانی ورئیس هیئت مدیره بانك تجارتی ایران وهلند که برای معالجه باروپا سفرکرده بودند صبح امروز باهواپیمای اس.آ.اس . وارد تهران شدند.

بزرگترین مسابقات اسکی سال

کاروان اسکی اطلاعات جوانان

بصفحه شانزدهم مراجعه فرمائید

احراز تخصص

آقای دکتر معصوم یعقوبی برای مصرف سیصد هزار ریال جائزه‌ای که از سری ۴۶۸ برده‌اند فکر بسیار پسندیده وخوبی کرده‌اند که عبارتست از مسافرت باروپا برای احراز تخصص دریکی از رشته‌های پزشکی.

«بنگاه بخت آزمائی ملی»

فردا «واهمه» را بخوانید

قابل توجه شرکتها ومقاطعه‌کاران ساختمانی

تعدادی فرغون خاك برداری چرخ‌لاستیکی وآهنی فرنگی از آلمان وارد شده جهت تهیه احتیاجات وسفارش به‌فروشگاه فیروزبخت‌چهارراه بیمارستان تلفن ۴۳۶۴۲ مراجعه فرمائید.

۱ـ۱۰ آـ۲۸۱۰۱

پارك هتل

ازامشب هنرپیشگان معروف

امریکائی

دون اسکوپ

برای مردم بی خانه

ازکرایه نشینی راحت شوید

مجله آسیای‌جوان شمارا صاحب‌خانه میکند

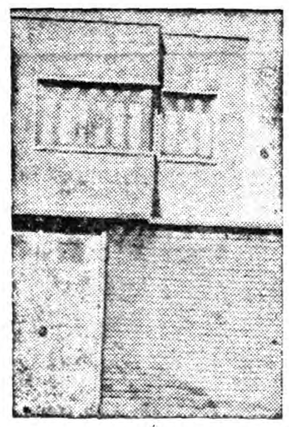

بزودی مجله آسیای جوان بحکم قرعه یك خانه دوطبقه بیکی از خریداران مجله تقدیم میکند.

قرعه‌کشی در تالار فرهنك‌با حضور نمایندگان دولت و بانکها وخوانندگان مجله

همین‌چهارشنبه

آسیای جوان یك‌خانه جایزه دارد

۱ـ۲ آـ۳۵۴۴۰

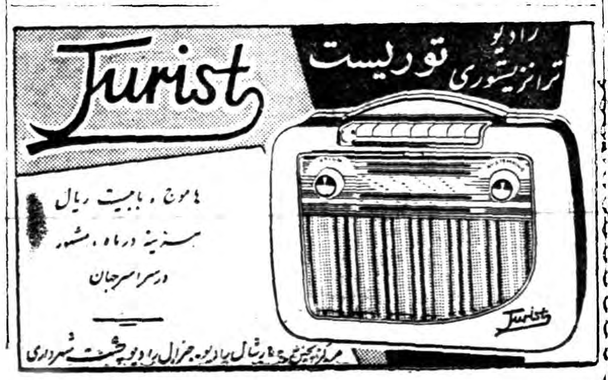

پارك هتل

تادهم دی‌ماه خوانندگان معروف جهان

لوس پاراگوایوس

۱ـ۳ آـ۳۴۹۳۲

آگهی‌های تسلیت

درگذشت ادیب و محقق تیمسار میر حسین یکرنگیان ما را نیز آزرده خاطر ساخت . شکیبائی و بقاء بازماندگان را آرزومندیم .

محمود محجوب ـ بانو محجوب ـ بانو رحیمی ـ بانو کاظمینی ـ حسین رحیمی ـ قاسم کاظمینی ـ مصطفی‌محجوب هاشم محجوب .

ساری ـ جناب آقای رستم کلائی

با کمال تاسف فوت عموی گرامتان را بجنابعالی و آن خانواده محترم تسلیت عرض می نمایم . **دکتر آزرمی**

استاد معظم آقای ستوده در مصیبت وارده خود راسهیم دانسته و بشما تسلیت عرض می کنم .

دبیر دبیرستان قائم مقام مصطفی ادیب ـ دانش‌آموزان دبیرستان قائم مقام رضی‌الدین ادیب ـ ضیاءالدین ادیب

دوست عزیز خانم زینت الملوك همایون

با نهایت تاسف و تاثر فوت مادر عزیزتان را تسلیت گفته و خود را در این مصیبت شریك و سهیم میدانیم .

اعزازی ـ عبدلی ـ خرد پیر ـ مستاد ـ خسرویان ـ فزونی فعال نیك ـ گریگوریان ـ و هاب زاده . آـ۲۸۲۳۵

مصیبت وارده را بخانواده های محترم ثاقب ـ صدر ـ الاشرافی و بخصوص همکا رمحترم جناب آقای دکتر علی ثاقب را تسلیت عرض می نمایم . **دکتر قره‌گزلو**

مدیران دبستان های دخترانه فرهنك ناحیه ۹مصیبت وارده را بدوست و همکار محترم خود تسلیت‌عرض‌مینمایند

بانوان اربابی ـ آل موسوی ـ آذرنیا ـ حسنی ـ سیاسی ـ سنجیده ـ شهید ثالث ـ شامبیاتی ـ صبوری ـ علوی ـ فومنی ـ مولوی ـ نقبائی آـ۲۸۲۳۷