اخطار ملک فیصل به امریکا

اطلاعات

شنبه ۱۰ شهریور ۱۳۵۲ ـ شماره ۱۴۱۹۲ تکشماره ۵ ریال

اگر امریکا به حمایت از اسرائیل ادامه دهد عربستان نمی‌تواند به آن کشور نفت بدهد

●

سیاست امریکا عربستان سعودی را در وضع بغرنجی قرار داده است

●

ملک فیصل گفت: سیاست گذشته من سبب شده است که اعراب مرا به تبانی با امپریالیسم و صهیونیسم متهم کنند.

امریکا اعلام کرد اخطار ملک فیصل را جدی تلقی میکند

در صفحه ۲

شاهنشاه و شهبانو در جشن هنر

در پیشگاه شاهنشاه و شهبانو، پنجشنبه شب بانمایش باله گلستان هفتمین جشن هنر شیراز گشایش یافت. درپایان اجرای مذکور، اعلیحضرتین موریس بژار کارگردان معروف بلژیکی باله گلستان را بحضور پذیرفتند. درعکس موریس بژار در حضور اعلیحضرتین دیده میشود.

شرح در صفحه ٤

در خلیج فارس

موتورلنج حامل طلا توقیف شد

در صفحه ٤

وبا

از ایتالیا به فرانسه و آلمان رسید

صدها ایتالیائی مبتلا به وبا شدند

وبا ۹ نفر را در ایتالیا کشت

★ در آلمان ۵ نفر و در فرانسه ۲ نفر به وبا مبتلا شدند

★ در یونان و لبنان اقدامات احتیاطی فوق‌العاده بعمل آمد

★ هزاران نفر از مردم ناپل از ترس وبا فرار کردند

در صفحات ۲و۱۷

مسابقه حیرت‌انگیز بوکس فورمن

در مدت دو دقیقه رومان را از پای در آورد

در صفحه ۱۷

رؤسای تازه دانشگاه ملی، مشهد و دانشسرایعالی انتخاب شدند

رئیس دانشگاه ملی: احتیاجی به تغییر کادرها نیست

رئیس دانشسرایعالی: معلم باید به نحو دیگری تربیت شود

رئیس دانشگاه مشهد: اجرای هرچه بیشتر منشور انقلاب آموزشی رادنبال میکنم

در صفحه ۱۷

رهبران حزب مردم امروز شرفیاب شدند

شاهنشاه درمورد لزوم سیستم دو حزبی وحکومت اکثریت واقلیت بیاناتی ایراد فرمودند

در صفحه ٤

بهره اوراق قرضه افزایش یافت

صفحه آخر

روزی ۹۰۰ کیسه قند توزیع میشود

در صفحه ٤

شهردار: مترو تهران ساخته میشود

صفحه ۱۷

میلاد سرور آزادگان حسین بن علی (ع)

امام سوم شیعیان، سرور آزادگان حضرت حسین بن علی (ع) درچنین روزی که مصادف باروز شنبه دهم شهریور مطابق باسوم شعبان است دیده بجهان هستی گشود تابافضیلت و الای خود فصلی افتخارآمیز بر دفتر معنویت روزگار بیفزاید.

چشم جهان بین و ژرف نگر این دردانه خاندان عصمت و فرزندگهرتبار آل رسول هنگامی باظهور انوارمحمدی و ازبرکات احکام پیامبر اسلام دوران نوینی را آغاز کرده بود و سعادت و رستگاری جدیدی بخاطر این فیض عظیم مشمول بشریت گردیده بود.

بقیه در صفحه آخر

اعلام آمادگی برای کمک به سیلزدگان پاکستان

روزهای ۲۰ تا ۲۳ شهریور کمک‌های جنسی و نقدی مردم دریافت میشود.

در صفحه ۱۷

ویژه‌نامه هفتمین دوره بازیهای آسیائی

با اطلاعات جالبی درمورد بازیها در ٤ صفحه

(از صفحه ۹ تا ۱۲)

آگهی مسابقه ورودی

مدرسه عالی شمیران

برای دوره لیسانس فردا منتشر میشود

اطلاعیه

اتحادیه صنف قصاب

گوشت قلوگاه در دکانهای جنوب تهران توزیع میگردد

اتحادیه صنف قصاب اعلام داشت:

بدستور وزیر کشاورزی بمنظور توزیع گوشت ارزان در محلات تهران گوشت قلوگاه بسته‌بندی شده بوسیله اتحادیه بین دکانهای گوشت فروشی جنوب تهران ومراکز کارگرنشین شهر توزیع شده است و اتحادیه با نظارت دقیق این برنامه را ادامه خواهد داد.

اطلاعیه مرکز آزمون شناسی

درباره مسابقه ورودی کمک مهندسی مؤسسه عالی آموزش ارتباطات

شرح درصفحه ۱۲

اطلاعیه مرکز آزمون شناسی

درباره مسابقه ورودی مدرسه عالی پارس

شرح درصفحه ۱۲

اطلاعیه مرکز آزمون شناسی

درباره مسابقه ورودی مدرسه عالی ترجمه بازرگانی رشت ومدرسه عالی ترجمه

شرح درصفحه ۱۷

اطلاعیه مرکز آزمون شناسی

اسامی پذیرفته‌شدگان مسابقه ورودی گروه اول مؤسسات آموزش عالی

شرح در صفحات ۵و۱۵و۱۶و۱۷

آگهی امتحان ورودی مدرسه عالی پارس برای دوره لیسانس

در صفحه ۱۷

آگهی ثبت نام مدرسه عالی علوم اداری و بازرگانی قزوین

شرح در صفحه ۷

آگهی استخدام رسمی

قابل توجه قبول شدگان در امتحانات ومسابقات ادواری سال ۱۳۵۰ سازمان امور اداری واستخدامی کشور

شرح در صفحه ۱۸

اطلاعیه مؤسسین شرکت دبل نیت ایران (سهامی عام) وبانک اعتبارات صنعتی درمورد پذیره نویسی وفروش سهام بعموم

درصفحه ۳

دوستان جناب آقای دکتر غلامحسین جهانشاهی بدینوسیله باطلاع میرسانند که بانهایت تاسف و تاثر برادر ایشان آقای محمد جهانشاهی که یکی از مردان صدیق و خدمتگزار این کشور بودند برحمت ایزدی پیوستند مراسم تشییع جنازه فقید سعید ساعت ۹ صبح روز یکشنبه یازدهم شهریور از محل منزل ایشان شماره ۱۴۱ واقع درخیابان فرخ‌شمالی انجام میشود و مجلس ترحیم او از ساعت چهار تاشش بعدازظهر روز سه‌شنبه سیزدهم شهریور درخانقاه صفی‌علیشاه منعقد است.

مهندس عبدالمجید اعلم. سرلشکر نادر جهانبانی. حسین زنگنه. مهندس قوام‌الدین شاهکار. مهندس کاظم جفرودی

از سروران گرامی، دوستان محترم

برادران عزیز و خویشاوندانی که با اظهار مرحمت در سوگ جانگداز مادر عزیزم تسلی بخش روح متالم و قلب افسرده‌ام شده‌اند بی‌اندازه سپاسگزارم.

منصور صقری

دبستان قطب

SALLY GHOTB

ANNOUNCES the opening of GHOTB CENTRAL SCHOOL

Tel: 772378 8.30 - 12.00.

اطلاعیه

از این تاریخ شماره تلفنهای وزارت امور خارجه برای مراجعه به ادارات کنسولی و مالی وزارتخانه که درساختمان سابق پخش نفت مستقر شده‌اند بشرح زیر میباشد:

۳۱۲۴۸۹ و ۳۱۳۰۵۵ و ۳۱۳۴۸۵ و ۳۱۴۲۷۱ و ۳۱۴۷۳۰ و ۳۱۴۵۹۵ و ۳۱۴۲۳۶ و ۱۴۳۳۲ ۳ و ۳۱۴۳۰۳ و ۳۱۴۶۵۴

اطلاعیه

بعلت فوت ناگهانی محمدکریمی جشن عروسی حسن و شادی سلیمیان درتاریخ ۱۱ر۶ر۱۳۵۲ درمنزل و ۱۲ر۶ر۱۳۵۲ درهتل هیلتون برگزار نمیگردد.

علی سلیمیان ـ محسن سلیمیان

برنامه امشب چهل سینمای تهران و شهرستانها

طاهر

آگهی انتشار تمبر یادگاری

شرح در صفحه ۷

اطلاعیه

بانک بین‌المللی ایران وژاپن

شعبه جدید این بانک بموجب اجازه شماره نب ر۲۶۷ مورخ ۲۷ر۲ر۱۳۵۲ شورای پول و اعتبار در خیابان انبارنفت مقابل میدان طاهری از تاریخ ۱۲ر۶ر۱۳۵۲ افتتاح وشروع بکار خواهد نمود

شعبه مذکور برای افتتاح حسابجاری، قبول سپرده ثابت، نقل و انتقالات وجوه درداخل وخارج کشور و انجام کلیه امور بانکی اعم از ریالی و ارزی با کلیه کشورهای جهان آماده میباشد.

تلفن شعبه: ۹۵۷۰۴۹

آگهی استخدام

جهت آموزشگاه مهناوی نیروی دریائی شاهنشاهی

شرح در صفحه ۷

اطلاعیه دبستان والاحضرت مهناز

دفتر دبستان در شهریور ماه جاری

همه‌روزه باستثناء ایام تعطیل از ساعت ۸ صبح تا ۶ بعد از ظهر برای ثبت نام دانش‌آموزان باز است.

نشانی: عباس‌آباد بین مدرسه عالی بازرگانی و پمپ‌بنزین خیابان دریای‌نور تلفن: ۶۲۱۶۰۸

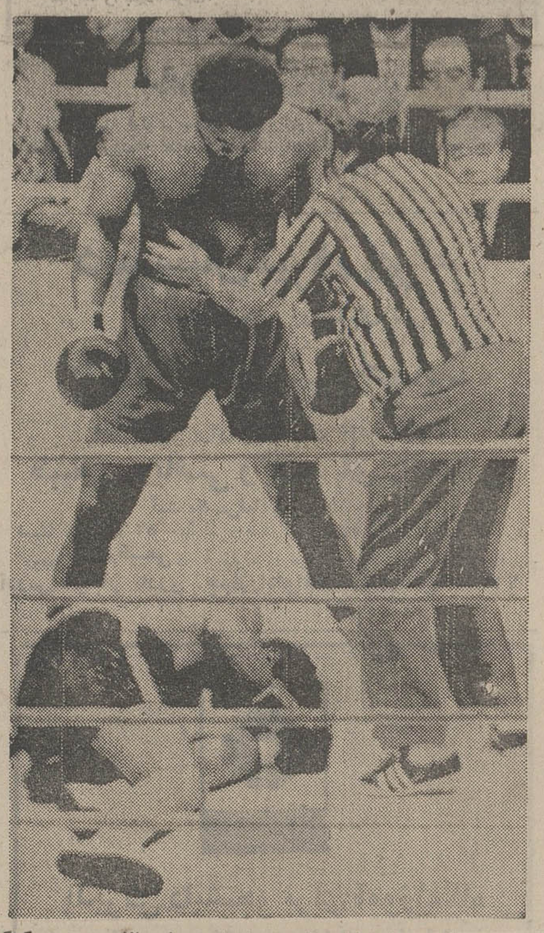

جورج فورمن، قهرمان سنگین‌وزن مشتزنی جهان بالای سر جو کینگ رومان ایستاده است. حریف فورمن دراین مبارزه خیلی زوداز پای‌درآمد. او در مدت دو دقیقه با ضربه فنی مغلوب گردید.

جناب آقای امیرعباس هویدا نخست‌وزیر محبوب

انتصاب شایسته جناب آقای پرفسور پویان را که یکی از دانشمندان و صاحب‌منصبان عالی مقام کشور می باشند به مقام منیع وزارت بهداری به آن جناب و هیئت محترم دولت تبریک عرض مینماید.

سیدمحمدگرامی

جناب آقای پرفسور پویان

باکمال افتخار انتصاب شایسته جنابعالی را به‌مقام منیع وزارت بهداری تبریک عرض مینماید.

سیدمحمد گرامی

جناب آقای شهرستانی وزیر معظم راه

بانهایت خرسندی از طرف خود و همکارانم احراز مقام وزارت را تبریک عرض نموده توفیق حضرت‌عالی را در مسئولیت خطیری که بعهده عالی محول شده از خداوند آرزو دارم.

رئیس اداره راه استان کرمانشاهان ـ نقی‌زاده

جناب آقای مهندس جواد شهرستانی وزیر محترم راه

بانهایت خرسندی انتصاب بجا و شایسته حضرت عالی را تبریک گفته موفقیت روزافزون شما را در راه خدمت به شاهنشاه آریامهر و ملت ایران خواستارم.

کرمانشاه ـ مدیرعامل سازمان امور پارکها عقیلی

جناب آقای مهندس شهرستانی

کارمندان بهداری کل راه ها انتصاب شایسته آن جناب را به مقام وزارت راه صمیمانه تبریک میگویند.

ملک‌فیصل درمورد نفت بامریکا اخطار کرد

نیویورک -خبرگزاری فرانسه- ملک فیصل پادشاه عربستان سعودی دریک‌مصاحبه‌تلویزیونی که دیشب از شبکه تلویزیون آمریکا پخش شد گفت اگردولت آمریکا به پشتیبانی از اسرائیل ادامه دهد عربستان سعودی نخواهد توانست به صدور نفت بایالات متحده ادامه دهد .

ملک فیصل اضافه کرد که سیاست آمریکا در خاورمیانه عربستان سعودی را از نظر دوستی با ایالات‌متحده درجهان عرب در وضع بغرنجی قرارداده است .

ملک فیصل گفت ما میخواهیم برای صادرات‌نفت خود بهآمریکا هیچگونه محدودیتی قائل نشویم ولی بعلت پشتیبانی کامل آمریکا از صهیونیسم علیه اعراب برای ما فوق‌العاده مشکل است که بتوانیم احتیاجات نفتی آمریکارا تامین کنیم و یا حتی دوستی‌مان را با آمریکا حفظ کنیم .

پادشاه عربستان سعودی در پاسخ یک سئوال دیگر گفت‌ناچار است در اندیشه قبلی خود دائر براینکه‌سیاست‌ونفت دوموضوع جداگانه‌ای‌هستند تغییر دهد زیرا اعراب با این فکر مخالفت کرده و مرا به تبانی با صهیونیسم و امپریالیسم آمریکا علیه اعراب متهم کرده‌اند .

ملک فیصل خاطرنشان کرد که وی برای اولین بار حاضر شده است در باره مسئله نفت مصاحبه‌ای انجام دهد و درعین حال این اولین مصاحبه وی‌با یک شبکه تلویزیونی آمریکایی است چون مایل است توجه دوستان آمریکایی خود را به وضع‌بغرنجی که سیاست‌ایالات متحده در خاورمیانه پدیدآورده است جلب کند . ملک فیصل اضافه کرد که امیدوار است انتشار این مصاحبه کمک کند تا وضعی‌پدید نیاید که اوناگزیر از متوسل شدن به تدابیری دیگری شود .

در اینحال مجله لبنانی‌الحوادث چاپ بیروت گزارش داده است که ملک فیصل کشور های‌عرب را از بکار بردن نفت بعنوان یک حربه سیاسی برحذرداشته ولی در همان حال خاطرنشان کرده است که آمادگی داردتا سخاوتمندانه در آمد های‌نفتی عظیم عربستان سعودی را وقف کمک به نبرد ضد اسرائیلی اعراب کند .

طبق نوشته الحوادث ملک فیصل عقیده دارد که درجهان عرب تمهیداتی در جریان است تا اعراب دچار این توهم شوند که قطع جریان نفت صادراتی آنها بطرف آمریکا و یا سایر کشور های باختری تنها روشی است که میتواند نفت اعرابرا به یک حربه سیاسی تبدیل کند .

الحوادث نتیجه‌گیری کرده است که تا آنجا که از نتایج مذاکرات اخیر ملک فیصل با انورالسادات رئیس جمهور مصر برمیاید ظاهرا اعراب توانسته‌اند فرمولی ابداع کنند که بموجب آن نفت کشورهای عرب بجای اینکه فی نفسه‌تبدیل به یک حربه سیاسی شود ، به صورت منبعی برای دست‌یافتن به‌حربه‌های سیاسی درمبارزات آنها برضد اسرائیل و آمریکا در خواهد آمد .

مجله‌لبنانی‌ضمنا کسب‌اطلاع کرده‌است که عربستان سعودی آماده است تا به تنهائی نیمی از تمام هزینه تسلیحات جدید مصر را که در حدود ۵۰۰ میلیون لیره استرلینگ برآورد شده است پرداخت کند و نیم دیگرآن‌بوسیله کویت - ابوظبی و قطر پرداخت شود .

عکس‌العمل آمریکا

گزارش خبرگزاری فرانسه از واشنگتن حاکی‌است که دولت‌آمریکا اعلام کرده که اظهارات روز پنجشنبه ملک فیصل پادشاه عربستان سعودی رادر باره نفت جدی تلقی میکند .

پل‌هیر سخنگوی‌وزارت خارجه آمریکا که این‌مطلب را به‌آگاهی خبرنگاران میرساند حاضر نشد درباره سخنان ملک فیصل اظهار نظر کند .

در همان وقت که سخنگوی وزارت خارجه‌آمریکا این‌سخنان راعنوان میکرد ابراهیم‌السوایل سفیر عربستان سعودی در واشنگتن تقاضا کرده بود که با دیویدراجرزکفیل معاون‌وزارت خارجه آمریکا و مسئول امور این وزارتخانه در امور خاور نزدیک ملاقات و مذاکره کند .

سفیر عربستان سعودی رسما مقامات وزارت خارجه آمریکارا از مفاد مصاحبه هایی که ملک فیصل با یک روزنامه لبنانی و یکی از شبکه های تلویزیونی آمریکا انجاد داده است آگاه کرد .

پادشاه عربستان سعودی دراین مصاحبه‌ها اشاره کرده است که کشور وی ممکن است افزایش تولید واستخراج نفت خام خود را محدود کند .

لازم است یادآوری شود که آمریکا در حال حاضر روی افزایش تولیدات نفتی عربستان سعودی برای تامین نیازمندیهای روز افزون خود به سوخت و انرژی حساب میکند .

سخنگوی وزارت‌خارجه آمریکا اظهار داشت که این کشور و عربستان سعودی هموارهروابط حسنه داشته‌اند و اکنون نیز مذاکرات خود را در باره مسائل مورد علاقه طرفین و از جمله مسئله نفت دنبال میکنند . پل‌هیر اضافه کرد که ریاض‌و واشنگتن در مورد حفظ و برقراری‌صلح در خاورمیانه هدفهای واحدی دارند .

درباره‌تحویل‌اسلحه وتجهیزات جنگی از طرف آمریکا بعربستان سعودی سخنگوی‌وزارت خارجه آمریکا گفت که فعلا این‌موضوع در مراحل مقدماتی و فنی مورد بحث و بررسی مقامات دوکشور قرار دارد و هدف از مذاکرات جاری‌این‌است‌که عربستان‌سعودی بتواند در مورد جنبه های کیفی و کمی سلاح هایی که مایل به خریداری آنها از آمریکا است تصمیم بگیرد .

کشور های بزرك در مورد ادغام مصر و لیبی اظهارنظر کردند

عکس‌زنان برهنه‌ازخیابان های‌قاهره برچیده میشود

قاهره - خبرگزاری فرانسه - درحالی که مقدمات اتحاد مرحله بمرحله مصر ولیبی فراهم می‌شود مطبوعات ومحافل سیاسی‌جهان همچنان در باره اعلامیه مشترک سادات و قذافی پیرامون اتحاد دو کشور بحث میکنند . تنها روزنامه های مهم شوروی ایزوستیا ارگان دولت و پراودا ارگان حزب کمونیست شوروی در این موردسکوت کامل اختیار کرده‌اند .

ناظران سیاسی در مسکواظهار میدارند که سکوت روزنامه های شوروی نشانه نارضائی کرملین از اتحادقاهره و تریپولی است.

خبرگزاری تاس‌بابیست وچهار ساعت تاخیر اعلامیه مشترک سادات و قذافی را بدون تفسیر انتشار داد روزنامه های دیگر مسکو نیز این‌گزارش‌را درستون خبر های خارجه خود چاپ کرده‌اند .

در واشنگتن سخنگوی وزارت امور خارجه آمریکا گفت طرح ادغام مصر و لیبی بیکدیگرمورد توجه ایالات متحده قرار گرفته سخنگوی وزارت خارجه آمریکا از هرگونه تفسیری در این باره خودداری کرد و خاطر نشان ساخت که‌این‌مسئله ازامورداخلی دو کشور ذینفع میباشد .

در لندن ناظران سیاسی ضمن تفسیر اعلامیه‌مشترک مصر ولیبی اظهار عقیده کردند که سادات با تحمیل نظرات خود به سرهنگ قذافی در «رواند» اول پیروز شده و. آزادی عمل خود رابرای رفع احتمالی اختلافات اعراب و اسرائیل حفظ کرده است .

بعقیده محافل سیاسی لندن اعلامیه سادات وقذافی جزایجاد یک منطقه آزاد در مرز های کشور و رایج کردن‌یک «دینار عربی» چیز تازه‌ای ندارد .

همین محافل اظهار عقیده می‌کنند که قرارداد مصر و لیبی تریپولی را در اتخاذ تصمیم در باره مسئله نفت آزاد میگذاردو انتظار میرود که سرهنگ قذافی سیاست خود را برای شرکت به میزان ده در صد در تولیدشرکت های نفتی خارجی دنبال کند .

روزنامه «الانوار»چاپ بیروت نوشته است که اعلامیه مصر و لیبی را میتوان در عین حال به منزله پیروزی‌افکار انقلابی‌قذافی و واقع‌بینی سادات تلقی کرد . این روزنامه اضافه کرده‌است که ادغام مصر و لیبی در یکدیگر ایمان اعراب را به وحدت عرب تقویت کرده است .

روزنامه «المحرر» نوشته است اتحاد مسئله‌ای است‌که‌سرنوشت عرب به آن بستگی دارد .تجربه نشان داده است که دشمن‌بخاطر آن در چندین جنگ علیه اعراب پیروز شده که دارای یک ارتش و یک فرماندهی بوده درحالی که اعراب ده‌ارتش‌و دهفرماندهی داشتند .

روزنامه الصفا یکی دیگر از روزنامه‌های بیروت‌نوشته است سادات و قذافی برای تحقق بخشیدن بوحدت خود با یک نوک قلم و شاید بدون آنکه در این باره بیاندیشندلبنان رامحکوم کرده‌اند چه رهبران دوکشور در اعلامیه خود خاطر نشان ساخته‌اند که دولت های کوچک در جهان نقشی نخواهنداشت. منکر شدن‌نقش‌دولت‌های کوچک بمعنی آن است که رهبران دو کشور تنها برای قدرت مادی ارزش قائل هستند .

در قاهره دیروز فرماندهی سیاسی واحد مصر ولیبی طرح هائی در باره وحدت پولی دو کشور (دینارعرب)و ایجادمنطقه آزاد در مرز های مصر ولیبی تصویب کرد .این نخستین‌اقدامی است که‌فرماندهی مشترک‌سیاسی مصر ولیبی‌در راه تحقق‌بخشیدن به اتحاد تدریجی‌دو کشورانجام داده است .

از طرف دیگر در قاهره اعلام شد که بزودی کلیه آگهی های تبلیغاتی «مخالف اخلاق حسنه» از خیابان «الاهرام» که کازینوها و کاباره های پایتخت در آنجا قراردارندجمع‌آوری خواهدشد. آگهی هائی که مشروبات‌الکلی را تبلیغ میکند و همچنین‌عکس های رقاصه ها با دامن های کوتاه از این خیابان برداشته خواهد شد .

سرهنگ قذافی‌هنگامی که درماه ژوئیه گذشته در قاهره بسر می‌برد از کاباره‌ها و کازینو های خیابان الاهرام بشدت انتقادکرده و از آنها بعنوان «محل فساد و گمراهی» نام برده بود .

جمع‌آوری عکس‌های نیمه برهنه زنان از خیابانهای قاهره نخستین اقدام عملی پس از اعلام ادغام مصر و لیبی است که به‌خواهش سرهنگ قذافی صورت میگیرد.

همسر ناصر به لیبی رفت

تریپولی- خبرگزاری فرانسه بمناسبت‌چهارمین سالگردسقوط رژیم ادریس السنوسی در لیبی مراسم باشکوهی در تریپولی‌و شهرهای مهم دیگر برگزارشد.

بعد از ظهر دیروز هزاران نفر از مردم لیبی در تظاهراتی که باین مناسبت برپا شده بود شرکت کرده و از خیابان های تریپولی رژه رفتند. و ضمنا نمایشگاهی در باره کارهائی که رژیم انقلابی دراین مدت چهار سال انجام‌داده‌افتتاح شده‌است.

دیشب یک هیئت مهم مصری بریاست محمد عبدالقادر حاتم معاون نخست وزیر و چندنفر دیگراز شخصیتهای مصری‌برای شرکت‌دراین‌مراسم‌و اردتریپولی شد.

خانم‌فتحیه ناصر همسررئیس جمهوری فقید مصر نیز همراه پسرش برای‌همین منظور وارد پایتخت لیبی شده‌اند.

با افزایش خطر توسعه بیماری وبا به سراسر اروپاوخاورمیانه ، تلاش برای ریشه‌کن کردن آن در ناپل درایتالیا شدت یافت در عکس یک‌کامیون مخصوص در حال پاشیدن مواد مایع گندزدائی در خیابانهای ناپل دیده میشود. عکس رادیوئی اطلاعات

۹ نفر درایتالیا از وبا مردند
صدها نفر مبتلا به‌وبا شدند

ناپل- رویتر- صبح روز جمعه نهمین قربانی بیماری‌وبادر شهر ناپل‌دربیمارستان «کوتوگنو» جان سپرد . تاکنون بیش از ۱۰۰ نفر مبتلا به وبا تشخیص داده‌شده‌اند.

نیم ساعت بعد از نیمه شب دیشب تعداد بستری شدگان درناپل به ۲۰۲ نفر رسیدو علاوه براین تاهمان وقت ۴۰ نفر دیگرکه در آنها علائم سرایت بیماری وبا مشاهده شده بود در پلی کلینیک «باری» بستری گردیده بودند.

پزشکان بیمارستان«کوتوگنو» بعدا اعلام کردند که‌از۲۰۲ نفری که به این بیمارستان پذیرفته شده‌اند۴۰درصد طبق نتایج آزمایش های پزشکی مبتلا به وبا بوده‌اند در پلی‌کلینیک «باری» نیز نتیجه آزمایشهای روی ۲۸ نفر از۴۰نفری که در اینجا مورد معاینه قرار گرفتند مثبت بوده است.

در خیابانهای ناپل اتومبیلهای حاوی‌مواد ضدعفونی کننده یکی پس‌از دیگری‌در برابر مراکز توزیع و فروش مواد غذایی توقف میکنند تا محمولات خودرا تحویل دهند.

مقامات بهداری ناپل تصمیم گرفته‌اندتمام پزشکان داروسازراکه‌هنوز در مرخصی و درحال گذراندن تعطیلات بسر میبرندبر سر کارهای خود احضار کنند.

شناکردن در پلاژ های ساحلی وفروش ماهی و میوه های دریایی کماکان در ناپل قدغن است یک ماهیگیر اهل ناپل دیشب به خبرنگاران گفت که اگر این اوضاع ادامه پیدا کند صیادان‌نه‌از وبا- بلکه از گرسنگی جان خواهند سپرد.

پیش‌بینی شده است که در ناپل و باری تعداد واکسن های‌ضدوباکه تاروز دوشنبه به مصرف خواهد رسید،درحدود ۲ میلیون واحد خواهد بود.

شیوع وبا در اروپا

بدنبال شایع شدن بیماری وبا در ناپل (ایتالیا) خبرگزاریها گزارش دادند که بسیاری دیگر از کشور های اروپا نیزدر معرض تهدید سرایت‌این‌بیماری قرارگرفته‌اند

درآلمان غربی‌جوان ۱۹ ساله‌ای از اتباع این کشور که اخیرا بعد از گذراندن دوره مرخصی خود در تونس به آلمان بازگشته است مبتلا به وبا تشخیص داده شده و در بیمارستان «گیسن» بستری گردیده است .

دو نفر از بستگان نزدیک این جوان‌نیز در کلینیک دانشگاهی گیسن در قرنطینه قرار گرفته‌اند. جوان۱۹ساله‌ای که به وی‌اشاره شد پنجمین نفر از اتباع آلمان غربی است که پس از بازگشت از تونس بخاطر ابتلا به بیماری وبا در قرنطینه قرار گرفته است.

در یونان‌مقامات بهداری این کشور شب گذشته ۵ مسافر راکه از ناپل ایتالیا وارد شده بودند بعنوان کسانیکه‌ممکن است مبتلا به‌بیماری وبا باشند در یک بیمارستان در نزدیکی بندرپیرائوس‌درقرنطینه قرار دادند.

ازطرف دولت یونان کنترلهای شدیدی بکار بسته شده است تاجلوی سرایت بیماری‌وبا به‌این کشور گرفته شود.درچهارچوب این اقدامات تمام مسافرانی که از ناپل و یادیگر نقاط ایتالیا وارد یونان میشوند بایداوراق گواهی مایه‌کوبی برضد وبا و با ارائه دهندویا به‌محض ورود به‌یونان مایه‌کوبی شوند.

در ژنو دولت فرانسه رسما به سازمان جهانی‌بهداشت وابسته‌به‌سازمان ملل اطلاع داد که دو مورد ابتلابه‌بیماری وبا در بندر مارسی- در فرانسه مشاهده شده است.

این دو نفرازآفریقای شمالی واردفرانسه شده‌اند.

در پراگ وزارت بهداری چکسلواکی اعلام کردکه تمام اتباع‌این‌کشور که در نظردارند به ایتالیا سفر کنند باید قبلا برضد بیماری وبا واکسینه شوند.

در یوگسلاوی نیزازطرف مقامات دولتی به کسانیکه قصد مسافرت به ایتالیا دارند توصیه شده است که حتما اوراق گواهی مایه‌کوبی برای‌کسب‌مصونیت‌در برابربیماری وبا همراه داشته باشند.

در بیروت‌عثمان دانا وزیر بهداری‌لبنان دیروز تصمیم گرفت مسافران و کشتی هاو هواپیماهایی راکه از مناطق غرب مدیترانه وارد لبنان میشوند در بنادر وفرودگاه‌های این کشور کنترل‌کنندتاجلوی سرایت بیماری وبا به‌لبنان گرفته شود.

طبق تصمیم وزارت‌بهداری لبنان لازم‌است از طریق کنترلهایی که‌در بنادر و فرودگاه ها بعمل خواهدآمداطمینان حاصل شودکه کشتی ها و هواپیماهایی که از مناطق غرب مدیترانه وارد لبنان میشوند هنگام عزیمت ازمبدا ضد عفونی شده‌اند و مسافران آنها نیز مایه‌کوبی گردیده‌اند.

والدهایم گفت در اسم بردن از اورشلیم بعنوان پایتخت اسرائیل اشتباه کرده است

اشتباه لفظی والدهایم‌جنجال سیاسی برانگیخت

بیت‌المقدس -رویتر -کورت- والدهایم دبیرکل سازمان‌ملل متحد در یك ضیافت رسمی بیت‌المقدس را پایتخت اسرائیل خواندوشگفتی محافل سیاسی جهان را برانگیخت .

دبیر کل سازمان ملل درجواب خوشامد آبابان گفت :«برای من مایه افتخارولذت است که دراین شهر یعنی پایتخت کشور شماحضور دارم ، مسئله بیت - المقدس بعنوان پایتخت‌اسرائیل تقریبا از بیست و پنج سال‌قبل که دولت‌اسرائیل تشکیل یافته است موضوع اختلاف میان طرفین متخاصم‌بوده‌است‌وکشور های‌بزرك مانند ایالات متحده ، انگلستان وفرانسه هنوز مقر سفارتشان در تل‌آویو قراردارد. باوجود آنکه‌سفرای آنهابرای انجام کار هائی که بامقامات دولت‌اسرائیل دارند به بیت - المقدس سفر می کنند.

روزنامه های اسرائیل‌اظهارات «والدهایم »راباآب‌و تاب منتشر کردندوآن را یك‌واقعه مهم سیاسی دانستندولی والدهایم کمی‌بعد گفت اشتباها بیت - المقدس را پایتخت اسرائیل خوانده‌است.

والدهایم گفت که نظرسازمان ملل‌درباره وضع بیت‌المقدس‌به وضوح‌در تعدادی از قطعنامه هاوگزارش های این سازمان مشخص شده‌است . وی افزود در گزارشی که من در هیجده مه ۱۹۷۳ درباره مسئله خاور- میانه به شورای امنیت تسلیم کرده‌ام نظر من در باره‌این‌شهر کاملا روشن‌است .

الاهرام ضمن اشاره‌به‌اظهارات والدهایم در جریان اقامت‌خود درتل‌اویو که‌برای تعیین‌وضع اورشلیم کلمه «پایتخت »رابه کاربرده نوشته است که‌رهبران مصرلازم میدانندکه در این موردازدبیر کل سازمان ملل متحد توضیح‌بخواهند.

والدهایم در مذاکرات خودبه وزیرامور خارجه مصر گفته است‌که درروش سازمان ملل متحد نسبت‌باساسنامه اورشلیم تغییری داده نشده‌است . دبیر کل سازمان ملل متحد امروز قاهره را بسوی عمان ترك می کند.

چند گزارش از چند نقطه

انفجار بمب درهتل لندن هزاران نفر را وحشت زده کرد

لندن- آسوشیتدپرس - بعد از ظهر روز پنجشنبه انفجار بمب نیرومندی در هتل « کمبرلند» پایتخت انگلیس رابه لرزه درآورد وهزاران نفر از مشتریان این هتل بالباس شب به خیابانها ریختند وپلیس برای یافتن بمب دیگری که در هتل کار گذاشته شده بود به جستجو پرداخت. این انفجار تلفات جانی نداشته ولی خسارات مالی سنگین ببارآورده است.

ده دقیقه پس از انفجار بمب یک ناشناس بوسیله تلفن به اسکاتلندیارد اطلاع داد که بمبی در میهمانخانه کارگذاشته شده است ولی ماموران پلیس هنگامی به محل رسیدند که‌بمب منفجر شده بود.

این‌دومین‌بمبی‌بود که طی بیست و چهار ساعت‌درلندن منفجر شد. چند ساعت قبل از آن نیز بمبی در ایستگاه‌مترو لندن کارگذاشته بود که بموقع کشف و خنثی گردید.

در همان روز نیز بمبی در یکی‌ازمغازه های بیرمنگام منفجر شد اندکی‌بعدنیزدو بمب آتش‌زادردو مغازه دیگر منفجر گردید. انفجار نخستین بمب خسارات سنگینی بیک مغازه کفش‌فروشی وارد کرده است.

سازمان واحد عربی برای خرید اسلحه

قاهره - خبرگزاری فرانسه - محمدحسنین هیکل سردبیر روزنامه الاهرام در مقاله هفتگی خود ناهماهنگی سیاست تسلیحاتی کشور های عربی را بشدت موردانتقاد قرار داده و پیشنهاد کرده است که یک سازمان‌ویژه برای هماهنگ ساختن خرید سلاحهای جنگی از طرف‌کشور های عربی تشکیل شود .

هیکل نوشته است که طی پنج سال اخیر جهان عرب بارزش ده میلیارد دلار اسلحه خریده است بدون آنکه بتواند دشمن را شکست بدهد . هیکل معتقد است که یک سیاست واحد در زمینه خرید اسلحه کافی است که اعراب به هدف اصلی خود دست یابند .

شرکت کاسترو درکنفرانس غیرمتعهدها

میامی - آسوشیتدپرس - رادیو هاناوا اعلام کرد که فیدل کاسترو نخست وزیر کوبا در راس هیئتی از رهبران این کشور در چهارمین کنفرانس سران کشور های جهان سوم (غیرمتعهد) که اوایل سپتامبر جاری در الجزایر تشکیل‌میشود شرکت خواهد کرد .

کاسترو بوسیله حواری بومدین رئیس جمهور الجزایر دعوت شده است که در کنفرانس سران کشور های غیرمتعهد شرکت کند .

معاون نخست وزیر و وزیر خارجه کوبا نیز کاسترو را در این سفر همراهی خواهند کرد .

راجرز خداحافظی کرد

واشنگتن رویتر- ویلیام راجرز که چهار سال وهفت ماه رهبری دیپلماسی آمریکارابعهده داشت دیروز از همکاران خود در وزارت امور خارجه خداحافظی کرد واز امشب مجددا دردفتروکالت دادگستری سابق خود در وال‌استریت مشغول کارخواهد شد.

ویلیام راجرز یکباردرزمان ریاست جمهوری آیزنهاور دفتر وکالت خودرا ترک گفت ودر مقام وزارت دادگستری مشغول کارشد و پس از آن هنگامی که نیکسون در ۲۰ ژانویه ۱۹۶۹ بریاست جمهوری رسید پست وزارت امور خارجه را بعهده گرفت.

چوئن‌لای پیشنهاد کرد روابط شوروی و چین عادی‌شود

چوئن لای از شوروی خواست چکسلواکی ومغولستان‌راتخلیه کند

پکن - آسوشیتدپرس - یونایتدپرس - خبرگزاری فرانسه- چوئن‌لای‌نخست‌وزیر جمهوری‌خلق چین در گزارش سیاسی خود به دهمین کنگره حزب کمونیست این کشور پیشنهاد کرد که چین و شوروی روابط خود را عادی کنند .

چوئن‌لای در این گزارش که‌روز ۲۴ اوت به کنگره تسلیم شده‌است گفت ، مناقشات چین و شوروی برسر مسائل اصولی نباید ازعادی شدن روابط دو کشور براساس اصول پنجگانه همزیستی صلح‌آمیز جلوگیری کند. مسائل مرزی چین و شوروی باید از راه‌های‌صلح‌آمیز و از طریق مذاکرات عاری از هر نوع تهدید حل و فصل شود .

نخست وزیر چین آنگاه‌رهبران شوروی را دعوت کرد که اگر در ادعاهای‌خودصادق هستندحسن‌نیت خود را نشان دهند.

چوئن‌لای از رهبران شوروی پرسید اگر شما واقعا بطور جدی خواهان تخفیف تشنجات بین‌المللی هستید چرا حسن‌نیت خود را با انجام یک یا دو کار به ثبوت نمیرسانیدوبه عنوان مثال نیروهای خود را از چکسلواکی - و از جمهوری توده‌ای مغولستان بیرون نمیبرید و چرا جزایر چهارگانه شمال ژاپن را به این کشور پس نمیدهید ؟

چوئن‌لای اضافه کرد :

آیا لازم است‌که چین تمام‌اراضی خود را ،در شمال دیوار بزرگ به تجدیدنظر طلبان شوروی تقدیم‌کند تا نشان داده باشد که واقعا به تخفیف تشنجات‌جهان علاقمنداست و مایل است روابط خود را با شوروی بهبود بخشد چوئن‌لای در همان حال که پیشنهاد کرده است که روابط چین و شوروی عادی شود و ازنثار خصمانه‌ترین حملات به رهبران مسکو فروگزار نکرده‌و از آنها بنام داروددسته رجاله های تحت رهبری برژنف‌یاد کرده‌است.

دراین مورد چوئن‌لای یادآوری کرد که رهبران شوروی با تاکید کردن روی این نکته که گویا چین مخالف بهبود روابط بین‌المللی و مناسبات دو کشور است یکی از همان نیرنگهای قدیمی هیتلر را بکار برده‌اند با این تفاوت که برژنف در مقایسه با هیتلر بسیار ناشی‌تر است .

چوئن‌لای در پایان این قسمت از گزارش خود اعلام کرده است که چین مبارزه برضد تجدیدنظرطلبی مدرن را با حمایت جبهه متحدی از احزاب واقعا مارکسیست - لنینیست تا پایان ادامه خواهد داد .

عمده‌ترین نکات دیگر گزارش سیاسی چوئن‌لای که به کنگره‌دهم حزب کمونیست چین تقدیم شده‌از این قرار است .

اروپا - تهدید شوروی‌علیه اروپا در مقایسه با خطری که ازجانب شوروی متوجه چین است جنبه مستقیم‌تری دارد .

حسابهای غرب‌برای متوجه‌کردن خطر شوروی به سوی چین غلط از آب درخواهد آمد .

روابط امریکا و شوروی

ابر قدرتهای امریکا و شوروی بطور ضمنی شریک توطئه های یکدیگرند اما از نظر استراتژیکی در مسابقه خود بخاطر تحصیل آقایی بر سراسر جهان با یکدیگر رقابت میکنند .

آمریکا ابر قدرتی‌است‌که درحال انحطاط است درحالیکه ابر قدرت شوروی هنوز هم میکوشد تا نفوذ خوددادر سراسر جهان‌بگستراند. بهمین دلیل است که شوروی اقدام به اشغال مسلحانه چکسلواکی میکند - پاکستان را تجزیه مینماید و خرابکاریهای خود را در همه‌جا گسترش میدهدبااینحال داروددسته تجدیدنظرطلبان سوسیال‌امپریالیست (شوروی) نیز سرنوشتی جز این ندارند که عاقبت در موزه تاریخ جای گیرند.

جنك و صلح

وقوع جنگ جهانی سوم غیرقابل اجتناب نیست . مشروط براینکه ملت‌های جهان‌بطور هماهنگ‌برضد سیطره مشترک آمریکا و شوروی مبارزه کنند . برای رسیدن به‌این هدف لازم است که ملت های جهان از بی‌نظمی‌و آشفتگی‌عظیمی که ناشی از رقابت‌آمریکا وشوروی است بهره‌برداری کنند .

در این زمینه جهان سوم عاملی است که اهمیت روزافزونی کسب کرده است .

آخرین قسمت گزارش چوئن‌لای مربوط به ماجرای لین‌پیائو وزیر سابق دفاع و جانشین پیشین مائوتسه‌تونگ است .

چوئن‌لای تاکید کرده است که لین‌پیائو در ۱۳ سپتامبر ۱۹۷۱ هنگامیکه سعی داشت به شوروی فرار کند در مغولستان جان سپرده است .

چوئن‌لای گفت‌لین‌پیائو درسپتامبر ۱۹۷۱ برای قتل مائوتسه‌تونگ توطئه کرده‌ورهبری دسیسه‌کودتای مسلحانه‌ای را که در آن هنگام نقش بر آب شد برعهده داشته است .

چوئن‌لای در پایان چینی‌ها را از خطر ظهور مجدد عناصری از قماش لین‌پیائو و لیوشائوچی در سالهای آینده‌برحذر داشت وتاکید کرد که مبارزه بین دو مشی و دو طرز تفکر - یعنی مشی مائو - و مشی لین‌پیائو و لیوشائوچی لزوما تا مدتی دراز در چین ادامه‌خواهد یافت .

با پایان یافتن کار دهمین کنگره حزب کمونیست چین در محافل سیاسی واشنگتن بار دیگر صحبت از سفر آینده چوئن‌لای به آمریکا به میان آمده است .

طبق شایعاتی که منبع آن محافل نزدیک به کاخ سفید معرفی شده است یکی از هدف های سفر قریب‌الوقوعی که هنری کی‌سینجر وزیر خارجه جدید آمریکا به پکن در پیش دارد این است که چوئن‌لای‌را به قبول دعوت ریچارد نیکسون رئیس جمهور آمریکا برای انجام دیداری از واشنگتن راضی کند .

عزیز کچل درزدوخوردهای انتخاباتی ترکیه کشته شد

آنکارا - رویتر -در شهر سیرناك واقع در جنوب شرقی ترکیه طرفداران دو حزب‌رقیب عدالت و جمهوریخواه به جان یکدیگر افتادند ودرگیرودار کشمکش های مسلحانه آنها یك نفر کشته وشش نفرزخمی شدند .

از چهار هفته پیش که‌مبارزات انتخاباتی در ترکیه آغاز شده است‌این‌اولین‌برخوردخشونت - آمیزی است که‌بین طرفداران احزاب مختلف ترکیه بوقوع پیوسته است .

مردی که در این زدوخورد ها بقتل رسید عزیز کچل‌نام‌داشته و۲۲ ساله بوده‌است‌طبق‌گزارش رویتر این شخص به هیچیك از دوحزب متخاصم‌وابستگی‌نداشته است.چهارنفر از زخمی‌شدگان از طرفداران حزب اقلیت جمهوریخواه هستند .

دختران ربوده شده سوئدی‌برای‌رباینده خود وساطت کردند

استکهلم -خبرگزاری‌فرانسه- «اولسون» گانگستر سوئدی‌که چهارنفر رادر بانك چندین روز درزیرزمین بانك به گروگان گرفته‌بودبه‌ماموران پلیس گفته است تنها تاسف من‌ازاین است که جرات آن را نداشتم یکی از گروگانان را به قتل برسانم واصولا آدم دل رحمی‌هستم .

مامور پلیس در پاسخ وی‌گفته است برخلاف آنچه‌که میگوئی قلب رئوفی نداری زیرا بسوی‌دو نفر از همقطاران من شلیك کرده‌ای .

«اولسون» پاسخ داده‌است که این مسئله دیگری است . دو دختری که جزو گروگانهای اولسون بودند نزدماموربن‌برای رباینده‌خود وساطت کردند وبه ماموران پلیس گفته‌اند : شمارا بخدااورا اذیت نکنید او در این مدت بما‌آزاری نرسانده است ورفتارش کاملا دوستانه‌بود . آنها اضافه کرده‌اند‌که‌مخصوصا چنین‌وانمود می کردند که «اولسون » باایشان‌بدرفتاری‌می کند تاماموران‌پلیس‌خواست‌های اورابرآورده کنند .

چهارگروگان گانگستر سوئدی هنوز هم دربیمارستان‌بسر می- برند وتا وقتی که‌وضع مزاجی‌شان کاملا بهبود نیافته است مرخص نخواهند شد .

موزائیک ماشینی ناهید
محصول آخرین تکنیک سیاکاری درایران تلفن ۶۲۱۰۵۲-۶۲۱۰۵۳

آگهی استخدام
سازمان زنان ایران
به تعدادی کارشناس از بین زنان لیسانسیه حقوق برای قسمت حقوقی نیاز دارد :
داوطلبین برای کسب اطلاعات بیشتر با در دست داشتن مدارک زیر از تاریخ ۵۲/۶/۱۷ صبحها از ساعت ۱۰ الی ۱۲ به سازمان زنان پایتخت خیابان زرتشت‌کوچه نواختر شماره ٤ مراجعه نمایند .
مدارک لازم عبارتند از :
۱- فتوکپی مدرک تحصیلی (لیسانس حقوق‌یا بالاتر از یکی از دانشگاههای ایران یا خارج)
۲- فتوکپی برگ خاتمه خدمت یا معافیت‌از خدمات اجتماعی زنان .
۳- دو قطعه عکس ٤×٦
آ- ۳۹۹۳۸

عروسی ۱٤۹ ریال
فیلمبرداری رنگی — تشریفات بی‌نظیر استقبال
دیسکوته استریوفونیک — سالن‌های مجلل
همگی مجانی — تلفن ۶۶۳۶۳۵

اطلاعیه دبستان گیو
از آندسته اولیای محترم دانش آموزانی که تاکنون بعللی‌موفق بثبت نام فرزندان خود نشده‌اند خواهشمند است تا ۲۵ شهریور ماه جاری بدفتر دبستان مراجعه فرمایند تلفن ٤٤۹۱۵
آ-۳۹۸۸۶

دبیرستان فیروزبهرام
وابسته بانجمن زرتشتیان تهران
باکادرآموزشی جدید
همه روزه برای کلاسهای دوره دوم
طبیعی وریاضی وکلاسهای راهنمائی
ثبت نام می‌نماید
ضمنا درخرداد ۵۲ حداکثردرصد قبولی در ششم‌ریاضی شاگرد دوم‌در ششم‌طبیعی در حوزه های مربوطه ازاین‌دبیرستان‌بوده‌است.
آدرس خیابان نادری .چهارراه‌قوام‌السلطنه تلفن۳۱۳۳۰۱
آ-۱۰۷۵۹

دانشگاه ملی ایران
پذیرش دانشجو برای آموزشگاه عالی بهداشت دهان ودندان
آموزشگاه عالی پرستاری بهداشت دهان و دندان وابسته بدانشکده دندانپزشکی دانشگاه ملی ایران برای سال تحصیلی ۵۳-۵۲ بیست نفر دانشجوی دختر که دارای دیپلم طبیعی یا ریاضی باشند از طریق مسابقه و مصاحبه میپذیرد .داوطلبان باید برای شرکت در امتحان ورودی مدارک زیر را حداکثر تاتاریخ ۲۱ شهریور ماه جاری به‌اداره دبیرخانه دانشکده دندانپزشکی (واقع در اوین) شخصا تسلیم یا بوسیله پست سفارشی ارسال دارند.
۱- عین دیپلم کامل متوسطه (طبیعی یا ریاضی) یا گواهی قبولی در امتحانات نهائی سال تحصیلی جاری.
۲- عکس ٤×٦ شش قطعه
۳- رونوشت یا فتوکپی صفحه اول شناسنامه ۲ برگ
٤- رسید بانکی بمبلغ ۵۰۰ ریال که بحساب ۱۰۰۲بانک ملی ایران شعبه دانشگاه ملی بابت حق شرکت در مسابقه‌و مصاحبه پرداخت خواهد شد. این مبلغ در صورت عدم‌شرکت یا قبولی بهیچوجه مسترد نخواهد شد.
دانشکده دندانپزشکی - دانشگاه ملی ایران

نوارهای پرشده کاست وکارتریج
آهنگهای روز ایرانی و خارجی - برنامه‌گلها- کلاسیك
استریودیسکو - روزولت شمالی بالای سه‌راه دیبا ساختمان۳٦٤
تلفن ۸۳٦۷۹٦
آ-۳۸۸۳۸

قابل توجه علاقمندان تحصیل درخارج
ترجمه رسمی مدارک تحصیلی در ٤۸ ساعت - فوری در ۲٤ ساعت - انجام کلیه تشریفات رسمی مربوط به ارسال‌مدارک بخارج (تائید دادگستری، خارجه و سفارت) دارالترجمه نصرت (دارای پروانه رسمی از وزارت دادگستری) روبروی دانشگاه تهران ساختمان کفش بلا ٤۲۳٤۳ - داوطلبان شهرستانها مکاتبه فرمایند .

هنرستان صنعتی حرفه
زیر نظر مهندسین فارغ التحصیل آلمان
برای تربیت کمك مهندسی(تکنیسین) در رشته های : برق - ساختمان -فلزکاری در دونوبت(دوره های‌روزانه و شبانه) تعدادی‌هنرجوی دختر و پسر واجدشرایط می‌پذیرد .
دارندگان گواهی‌نامه سال سوم متوسطه و آموزشگاههای حرفه‌ای ویاتجدیدی ها می توانند همه‌روزه صبح هاازساعت ۸٫۳۰ الی ۱۲وبعدازظهر ها از ۵تا ۸ برای ثبت‌نام‌مراجعه فرمایند .
جنوب دانشگاه تهران-خیابان سزاوار (بین خیابان دانشگاه و ابوریحان) پلاك ۱۳٦ - تلفن ٤۲۵۵۱

سی و دومین دوره مسابقه های قهرمانی دو و میدانی‌ایران

زنان اصفهان و مردان تهران

قهرمان مسابقات دوومیدانی ایران

سی‌ودومین دوره مسابقه‌های‌دوو میدانی قهرمانی ایران که روز چهارشنبه گذشته در ورزشگاه امجدیه تهران آغاز شده بود، پایان یافت و در گروه زنان، اصفهان با ۹۶٫۵ امتیاز، باپشت سر گذاردن تهران به مقام اول رسید و تیم‌های تهران با ۴۹امتیاز وخراسان با ٤٤ امتیاز به‌ترتیب در رده‌های دوم‌و سوم قرارگرفتند. در گروه مردان تهران با برتری بسیار وبا ۱۷۹ امتیاز در رده‌اول قرار گرفت و تیم‌های اصفهان با ۵۹ امتیاز و خوزستان با ٤۸امتیاز دوم وسوم شدند.

زهرا حسینی قهرمان دو ۸۰۰ متر در رشته‌های ۱۰۰، ۲۰۰و ٤۰۰ متر نیز اول شد.

نتیجه‌هاي به‌دست‌آمده درمسابقه های دو روز گذشته به شرح زیر است:

رشته‌های مردان

دو ۱۰۰ متر

لطف‌الله حمیدزاده از تهران با زمان ۱۱٫۲ ثانیه اول شد و عزیز کریم‌آبادی ازگیلان‌بارکورد ۱۱٫۲ ثانیه وادیک سلماسی از تهران با زمان ۱۱٫۳ ثانیه دوم‌و سوم‌شدند.

دو ۲۰۰ متر

عزیز کریم‌آبادی از گیلان بازمان ۲۲٫۲ ثانیه اول شد و لطف‌الله حمیدزاده از تهران با زمان۲۲٫۲ ثانیه وادیک سلماسی از تهران با زمان ۲۲٫۸ ثانیه دوم و سوم شدند.

دو ٤۰۰ متر

رضا انتظاری از تهران با زمان ٤۸٫۳ ثانیه در رده اول قرارگرفت و جباریان از شیراز با ٤۹٫۵ امتیاز دوم و قاسم کویتی‌پور از تهران با زمان ۵۰٫۵ ثانیه سوم شدند.

دو ۸۰۰ متر

غلامحسین رئیسی از تهران با زمان ۱-۵۵٫۳ دقیقه اول شد و شیرمرد از تبریزبا رکورد۱-۵۸٫٤ دقیقه و محمد شاغری از اصفهان بارکورد ۲-۰۱٫۷ دقیقه دوم وسوم شدند.

دو ۵۰۰۰ متر

محمد وجدانزاده از همدان با زمان ۱۵ دقیقه اول شد و رده های بعد به‌ترتیب نصیب جعفر نادری فرد از تهران با زمان ۱۵-۳۲٫۰ دقیقه و حسین ربی‌از زنجان با زمان ۱۵-٤۸٫۸ دقیقه قرار گرفت.

دو ۱۰۰۰۰ متر

محمدعلی سماوات شریف از همدان بارکورد ۳٤-۱۰٫۲ دقیقه اول شد و پوربزرگ از تبریز با زمان ۳٤-۵۳٫٦ دقیقه دوم و اللهبیگی از تبریزبا رکورد۳۵-٦٫۰ دقیقه سوم شدند.

دو ۱۱۰ متر با مانع

غلامحسین پهدان‌از خوزستان با زمان ۱۵٫٦ ثانیه در مکان اول قرار گرفت و علی‌اکبر قاسمی از خوزستان با زمان ۱۵٫۸ ثانیه و مسعود دلروز از تهران بارکورد ۱۵٫۹ ثانیه به‌ترتیب در رده‌های دوم وسوم قرار گرفتند.

دو ٤۰۰متر با مانع

ابوالقاسم میری از تهران با زمان ۵۵ ثانیه اول شد و حسین کریمی از تهران با زمان ۵٦ ثانیه وجباریان از شیراز با۵٦٫۳ثانیه دوم و سوم شدند.

دو ۳۰۰۰ متر با مانع

جعفرنادری‌فرد از تهران با زمان ۹-٤۵٫۰ دقیقه اول، احمد گودرزی از تهران با زمان ۱۰-٦٫۰ دقیقه دوم و حسین‌ربی از زنجان بارکورد ۱۰-۱۵٫۰ دقیقه سوم شدند.

دو ۱۰۰ × ٤ متر امدادی

تیم تهران با زمان ٤۳٫٦ ثانیه به مقام‌اول‌رسید. تیم‌های‌خوزستان با زمان ٤٤٫۸ثانیه واصفهان با ٤۵٫۷ ثانیه دوم و سوم شدند.

دو ٤۰۰ × ٤ متر امدادی

تیم شیراز با زمان ۳-۳۲٫۰ دقیقه اول شد و اصفهان بارکورد ۳-۳۲٫۷ دقیقه دوم و خوزستان بارکورد ۳-۳۳٫٤دقیقه سوم‌شدند.

پرتاب وزنه

ابراهیم نوح‌نژاد از تهران با رکورد ۱٦٫۲٦ متر اول، سلمان حسام از تهران با رکورد ۱۵٫۷۲ متر دوم وحسین کازرونی ازبوشهر بارکورد ۱۳٫۷۰ متر سوم شدند.

پرتاب نیزه

عیدی علیجانی با رکورد ٦۰٫٤۰ متر اول، حشمت‌الله جهادی با رکورد ۵۳٫۳٤ متر دوم و رشیدی بارکورد ۵۲٫۳۲ مترسوم شدند. هرسه پرتابگر از تهران بودند.

پرش سه‌گام

احسان‌الله پارسا از تهران با رکورد ۱۵٫۰۲ متر به مقام اول رسیدو آشوریلقی بارکورد۱۳٫۸۰ متر دوم وعلی موسوی از تبریز با رکورد ۱۳٫۳٤ متر سوم شدند.

رشته‌های زنان

دو ۱۰۰ متر

زهرا حسینی از اصفهان‌با زمان ۱۳٫۲ ثانیه اول شد. سهیلالبنانی از اصفهان با رکورد ۱۳٫٦ ثانیه دوم وتوران شادپور از تبریز با رکورد ۱۳٫۷ سوم شدند.

دو ۲۰۰ متر

زهرا حسینی از اصفهان با رکورد ۲۷٫۲ ثانیه به مقام اول رسید و سهیلا لبنانی از اصفهان بارکورد ۲۸٫۳ ثانیه و پروین رمضانی از تهران با زمان۲۸٫۳ ثانیه دوم و سوم شدند.

دو ٤۰۰ متر

زهرا حسینی از اصفهان با زمان ٦۱٫۹ ثانیه در رده اول‌قرار گرفت. سهیلا لبنانی از اصفهان بازمان ٦۵٫٦ثانیه‌وپروانه‌جوانبخت از اصفهان با زمان ٦۸٫۸ ثانیه دوم و سوم شدند.

دو ۱۰۰ × ٤ امدادی

تیم اصفهان با زمان ۵٤٫۱ ثانیه اول شد. تیم‌های تهران با زمان ۵۵٫۳ ثانیه و خوزستان با۵۹٫٦ ثانیه دوم و سوم شدند.

پرش ارتفاع

مریم صدارتی از مشهد بارکورد ۱٫۵۵ متر اول شدو زهراصدارتی از مشهد با ۱٫۵۰ متر در مکان دوم قرار گرفت.

پرش طول

توران شادپور از تبریز با پرش ۵٫۱۰ متر اول، مریم صدارتی‌از مشهد بارکورد ٤٫۷۲ متر وسهیلا اشراقی از مشهد بارکورد ٤٫٦۰ دوم و سوم شدند.

پرتاب وزنه

نسرین ناصر قصری از تهران با ۱۰٫۲۳ متر اول شد و مهوش همتیار از اصفهان با رکورد ۲۷٫۲٤ متر و زهرا صدارتی از مشهد با ۹٫۱۲ متر به ترتیب دوم وسوم شدند.

پرتاب نیزه

پروین صفوی از اصفهان بارکورد ۳۱٫۸٦ متر اول، شهلا صفوی‌از اصفهان بارکورد ۲۸٫۳٦ متردوم وزهرا صدارتی از مشهد بارکورد ۲۵٫٦۸ متر سوم شدند.

پرتاب دیسک

ویولت جواکیم از تهران بارکورد ۲۸٫۲٤ متر اول شد و رده‌های دوم وسوم به ترتیب نصیب‌مهوش همتیار از اصفهان با رکورد ۲۷٫۲٤ متر و زهرا صدارتی از مشهد بارکورد ۲۷٫۲۰ متر گردید.

زهرا حسینی سریعترین زن‌دونده در سی و دومین دوره مسابقات قهرمانی دو و میدانی کشور بود. دونده اصفهانی مقامهای قهرمانی را بترتیب در ۱۰۰ متر، ۲۰۰ متر، ٤۰۰ متر و ۸۰۰ متر درو کرد.

برای شرکت در مسابقه های کشتی جهانی ایران

تیم کشتی آزاد ایران کامل شد

در فاصله کمتر از یک هفته به آغاز مسابقات کشتی قهرمانی‌جهان سرانجام با تصمیم کمیته فنی فدراسیون کشتی ایران محسن فرموشی و محمد رضا نوائی به جمع ملی‌پوشان ایران پیوستند.

این دو که در المپیک‌دانشجویان جهان در وزنهای۵۷ و ٦۲کیلوگرم ۲ مدال نقره به ارمغان آوردندقرار بود که در بازگشت از شوروی با رمضان خدر و قدرت پورکریمی به مبارزه پردازند اما تصمیم‌کمیته فنی فرموشی و نوائی را آماده‌تر تشخیص داد.

با انتخاب این دو کشتی‌گیر تیم ملی آزاد ایران هم کامل شد.

هنریك مکینك

قهرمان شطرنج پتروپولیس

«هنریك مکینك» شطرنجباز برزیلی، در مسابقه‌های‌شطرنج پتروپولیس‌که از یك ماه پیش در برزیل آغاز شده‌بود، به‌مقام اول رسید و برای دورنیمه‌نهائی مسابقه های قهرمانی جهان برگزیده شد.

شطرنجباز ۲۱ ساله برزیلی، با انتخاب در این مسابقه‌هاسال آینده‌با چندشطرنجبازبرگزیده دیگر روبرو خواهد شدتاحریف آینده بابی‌فیشر، قهرمان‌جهان شناخته شود.

مسابقات فوتبال قهرمانی باشگاههای ایران

تاج، پاس، عقاب و پرسپولیس

دریك رقابت فشرده

در ششمین‌وهفتمین روزمسابقات فوتبال قهرمانی ایران پاس و پرسپولیس بدون ردو بدل شدن گل برابر یکدیگر متوقف شدند. تاج با پیروزی ضعیفی برابر بانك ملی رقابت خود را با پرسپولیس حفظ کرد.

عقاب نیز با پیروزی حساسی‌روی برق، خود را به حریفان بزرگ نزدیک ساخت.

در بندرپهلوی ملوان با پیروزی‌بر ماشین سازی مکان خود را در رده‌بندی جدول مسابقات بهتر ساخت.

پس از ۳ هفته تاخیر دنباله مسابقات فوتبال قهرمانی باشگاه های ایران با دیدار حساس پاس و پرسپولیس آغاز شد. با یک دقیقه سکوت‌به‌احترام روح‌شادروان عبدالله ساعدی بازی آغاز شد. از لحظه شروع بازی پرسپولیس ابتکار حمله را در دست گرفت و این کار تا پایان ۹۰ دقیقه مسابقه ادامه یافت وتنها عکس‌العمل‌حریف ایجاد خطر در چند ضد حمله‌بود.

در خط حمله پرسپولیس تنها حاج‌رحیمی‌پور ملی‌پوش این تیم با فرارهای سریع و بی‌امان خود لحظه‌ای آرام نبود و آنگاه که ذوالفقارنسب بعلت آسیب‌دیدگی از زمین خارج شد مشکل پاسیها فزونی یافت. درحالیکه بهزادی و کلانی‌دو فورواردیگرپرسپولیس سنگین و کمکار بودند. اماحضور محمد دستجردی فوروارد جوان پرسپولیس در نیمه دوم که بجای بهزادی وارد میدان شد، تحرک خط حمله این تیم را بیشتر نمود.

خشونت بازی در نیمه دوم‌بیشتر شد و تنها سوت ممتد نیکولای پیتریچیانو داور رومانی بازیکنان مسابقه را تاحدی به آرامش‌دعوت میکرد.

برخورد اسماعیل نوربخش با دستجردی نیز او را روانه خارج میدان کرد و جای خود را به‌علی مناجاتی داد.

★ بازی عقاب

عقاب با پیروزی ۰-۱ برابربرق خود را به سایر بزرگان نزدیک ساخت.

دراین روز قلیچ‌خانی بهترین یار عقاب و پایه‌گذار پیروزی این تیم بود تنها گل عقاب دقیقه ٦۹ روی همکاری مرادی، صلح‌کنان، قلیچ‌خانی و شوت خوب ایرج دانائی‌فرد حاصل شد.

★ بازی تاج

چیزی نمانده بودکه تاج‌درگرداب بانك ملی اسیر شود و از رقابت با پرسپولیس که سایه به سایه‌تاج را بدنبال دارد باز بماند. علت این نزول جز غیبت جواد قراب، غلامحسین مظلومی‌واکبر کارگرجم ۳ملی‌پوش تاج که به استراحت پرداخته‌اند نبود.

بانك ملی برابر تاج هرگز بدفاع نپرداخت و این تنها ضعف حریف بخصوص در خط میانی بود.

دقیقه ١٤ بازی روی سانترخوب عادلخانی بهترین یار تاج در این روز اعتمادی دفع خطر نمودولی ضربه محمد کبریائی دفاع چپ بانکی‌ها توپ را وارد دروازه‌نمود. بانك ملی بدنبال وارد کردن یک گل به دروازه خود دومین گل را نیز پذیرفت چه دقیقه ۵۲ هادی نراقی روی پاس کشیده و بلند حسن روشن از فاصله‌ای نزدیک توپ را وارد دروازه حریف کرد. در ثانیه‌های دقیقه نود همکاری نزدیک اخلاقی و ناجی و شوت ناجی تنها گل بانك ملی را به‌ثمر رسانید.

تاج با این پیروزی اینک دررده دوم قرار دارد.

★ بازگشت ملوان

روزهای خوش برای ملوان‌دوباره آغاز میگردد این تیم پس از درهم کوبیدن صنعت نفت در روز پنجم نیز دیروز ماشین‌سازی را مغلوب ساخت دیدار این دو تیم‌باحملات پی‌گیر ملوان آغاز شد که ثمره‌آن تنها گل این تیم در دقیقه ٦۷ روی پاس حسن‌نیا راغب و ضربه‌چپ و سنگین عزیز اسپندار بود که ملوان را به پیروزی رساند.

آگهی اجاره ساختمان

گمرک ایران‌برای استقرار دفتر گمرک در ائی(فریت) به ساختمانی بامشخصات زیر احتیاج دارد.

۱- زیر زمین بزرگ (حدود پانصد مترمربع) که بصورت‌انبار برای نگهداری چمدانهای مسافرین مورد استفاده قرار گیرد.

۲- سالن بزرگ روی زیرزمین‌یا جنب آن(حدود پانصد مترمربع) برای سرویس ارزیابی.

۳- دو طبقه‌یا بیشتر ساختمان روی سالن برای دفاتر اداری.

کسانیکه دارای‌چنین ساختمانی باشند میتوانند مشخصات‌کامل و اجاره ماهیانه و موعد تحویل‌آن را مستقیما وسیله تلفن ۳۱۳۵۵۹ مدیریت‌تدارکاتی‌گمرک ایران‌اطلاع دهند تاترتیب بازدید از ساختمان ومذاکره‌و انجام تشریفات مربوطه داده شود. مالف ۱۰۰۲۵

گمرک ایران

آ-٤۰۳۵٤

ساعت ریکو

نماینده‌انحصاری شرکت کوماکو خیابان‌سوم‌اسفند، شماره ۴۰ - تلفن ۳۰۳۵۱۴

گروه‌شرکتهای تولیدی ووارداتی ماشین‌آلات راه‌سازی‌وساختمانی

ارکان ماشین ● وزنه

ماشین رول ● رولر

خیابان‌آیزنهاور - مقابل دانشگاه آریامهر شماره ٦۲۸ و ٦٤٦

تلفن: ۹۵۹۰۷۸ - ۹٦۲٤۵۹ - ۹۵۲۸۹۹ - ۹۵۹۰۰۲ - ۹۵۸۵۵۵

LIEBHERR

تاورکرین - بچینگ‌پلانت - تراک‌میکسر

لیبهر

نماینده انحصاری: ارکان ماشین - وزنه

حراج حراج

دارلی

از امروز شروع شد

خیابان پهلوی تخت‌طاوس‌جنب بانك بیمه بازرگانان

تلفن ٦۲۵۲۳۷

آگهی استخدام مهندس کشاورزی

بخش حفاظت گیاهان دانشکده کشاورزی، دانشگاه‌پهلوی جهت‌اداره آزمایشگاه هاو کمك درپروژه‌های تحقیقاتی قسمت پاتولوژی گیاهی یك نفر مهندس‌کشاورزی دررشته‌گیاه پزشکی (حفاظت‌گیاهان) که‌آشنائی کامل بزبان انگلیسی داشته‌باشدواز بین متولدین ۱۳۲۵ببعد از طریق مسابقه‌و مصاحبه‌استخدام مینماید. داوطلبان باید مدارك زیررا طوری‌ارسال دارند که حداکثر تا تاریخ ۱۳۵۲٫٦٫۲۵ بدفتر بخش حفاظت گیاهان دانشکده کشاورزی دانشگاه پهلوی رسیده باشد.

۱- فتوکپی ریزنمرات چهارساله دانشکده.

۲- فتوکپی دانشنامه مهندسی کشاورزی یاگواهی موقت.

۳- فتوکپی ورقه پایان خدمت‌نظام‌وظیفه یامعافیت‌دائم (غیر پزشکی)

٤- نامه‌از سه نفر از اساتیدی که متقاضی در طول مدت تحصیل بیشتربا‌آنها درتماس بوده در مورد قابلیت‌آموزشی‌و تحقیقاتی متقاضی که مستقیما (توسط‌اساتید مربوط به‌بخش حفاظت گیاهان دانشکده کشاورزی دانشگاه پهلوی شیراز ارسال گردد).

مسابقه درساعت ۹صبح روز۵۲٫٦٫۲۹ومصاحبه روز۵۲٫٦٫۳۱ انجام‌خواهد‌گرفت.

پرفروش‌تر از پرفروش‌ترین فیلمها

فیلمی که فروش «آخرین تانگو در پاریس» و «پدرخوانده» را در شهر پاریس شکسته و رکورد تازه و خیره کننده‌ای بجای گذاشته است

از صبح دوشنبه ۱۲ شهریور فقط‌در

شهر فرنگ

اولین سینمای ممتاز و چهار ستاره ایران

★★★★

«پیرریشار» کشف تازه سینمای کمیك در فیلمی که خنده حقیقی را برلبان تماشاچی نقش خواهد زد...

پیرریشار (سمپاتی وگرم) چهره‌ای نو درفیلم

مردی با کفشهای لنگه به لنگه

رنگی

باشرکت: میری دارک

برنار بلیه ● ژان روشفور

محصول ۱۹۷۳ فرانسه - بکارگردانی: ایوروبر

گیشه شهرفرنك همه روزه بلیط رزرو میکند سئانسها ۱۱٫۱۵ صبح - ۳ - ۵٫۱۵ - ۷٫۳۰ - ۹٫٤۵ بعد از ظهر

برنامه امشب چهل‌سینمای تهران و شهرستانها

منوچهر وثوق

لیدا دانشور مرتضی عقیلی

بوتیماء

طاهر

کارگردان: قدرت‌الله بهزادی

از صبح دوشنبه در

سینما بولوار

"THE GO-BETWEEN"

جولي كريستي الن بيتس

درفیلمی بکارگردانی جوزف لوزی

موزیك از میشل لوگران

واسطه رنگی

برنده جایزه اول فستیوال کان

از صبح پنجشنبه فقط درسینما پلازا

شاهزاده دلیر

اینست: دلاوری که با کمك اسب‌سخنگویش به جنك اژدهای هفت‌سر میرود!

اینست: شاهزاده‌ای که در نبرد هیچ‌دلاوری در برابرش قدرت‌مقاومت‌ندارد!

اینست: جوان حیله‌گری که در لباس‌شاگرد باغبان لال شما را از خنده‌بی‌تاب می‌کند.

سئانس‌ها: ۱۱ - ۳ - ۵ - ۷ - ۹

قیمت بلیت: ۲۰ ریال

جمعه ها و روز های تعطیل ۹ صبح ۱۰ ریال

از همین هفته بزرگترین برنامه هنری جهان در

باکارا

منتظر آگهی بعدی باشید

شرکت فربت

محصولات بتنی کارخانجات فربت

سقفهای پیش فشرده

PRECONTRAINT

بتن آماده

بلوك دیواری وسقفی

شن و ماسه

تلفن دفترمرکزی ۴۲۸۹۷ و ۸-۴۶۲۹۶

دفتر فروش ۴۳۷۰۱ - ۴۴۵۵۲

از صبح دوشنبه ۱۲ شهریور در

سینمه موند

سینمای مخصوص کودکان و نوجوانان و خانواده‌ها شاهکاری واقعی ازیك‌سینمای سالم.....

فیلمی‌ازماجراهای یك‌خانواده وسه‌بچه‌شیر درقلب‌جنگلهای آفریقا

نایجل داونپورت سوزان همپشایر جفری کین

درفیلم رنگی

LIVING FREE

زندگی آزاد

محصول کمپانی کلمبیا

تماشای این اثر شگفتی‌آور به همه کسانیکه فیلم خوب را می شناسند، توصیه می شود.

اعلامیه پذیره نویسی دبل نیت‌ایران (شرکت‌سهامی‌عام)

بمنظور تاسیس کارخانجات نساجی و کشبافی و بهره‌برداری از آن‌وکلیه‌اقداماتی که برای این امر ضرورت دارد، اقدام به تشکیل شرکتی بنام دبل‌نیت ایران (شرکت سهامی عام) باسرمایه‌ای بمبلغ دویست‌وپنجاه میلیون ریال منقسم به بیست‌وپنج هزار سهم‌با نام‌ده هزار ریالی بعمل آمده است که هشتاد درصد مبلغ سرمایه از طرف موسسین تعهد گردیده‌وسی‌و پنج درصد بهای آن نقداپرداخت شده است.

اینك برابر مقررات لایحه قانونی اصلاح قسمتی از قانون تجارت اعلامیه پذیره نویسی برای اطلاع عموم آگهی میگردد تا اشخاصی که داوطلب پذیره نویسی سهام شرکت‌مزبور هستند در مهلتی که تعیین شده در موردپذیره نویسی اقدام لازم بعمل آورند.

۱ نام شرکت - دبل‌نیت ایران (شرکت سهامی عام)

۲- موضوع شرکت - تاسیس کارخانجات نساجی وکشبافی و بهره‌برداری از آن وکلیه اقداماتی‌که برای این امر ضرورت‌دارد.

۳ - مرکز اصلی شرکت - یزد و مدت نامحدود است.

٤ - هویت موسسین:

نام و نام خانوادگی

- بانك اعتبارات صنعتی
- شرکت ایراکنت هلدینك
- آقای علی عسگرعسگری کامران
- آقای حسین بشارت
- آقای محمدعلی اولیا
- آقای احمد وثوق
- آقای محمد کبیری
- آقای حاجی محمد بشارت
- آقای محمود بشارت

۵- سرمایه شرکت - مبلغ دویست‌وپنجاه میلیون ریال که هشتاددر صد آن‌توسط‌موسسین تعهدگردیده وسی‌وپنج درصد مبلغ تعهدی‌نقدا پرداخت شده است.

٦- هزینه‌های مقدماتی و مطالعاتی انجام شده وبرآورد هزینه های لازم تا زمان ثبت شرکت ۱٫۰۰۰٫۰۰۰ ریال.

۷- تعداد سهام عرضه شده‌به‌عموم۵٫۰۰۰ سهم ده‌هزار ریالی است.

۸- حداقل و حداکثر تعداد سهام برای پذیره نویسی برای یك‌نفر بحداقل یك سهم و حداکثر یکصد سهم‌ده‌هزار ریالی که‌سی‌وپنج درصد بهای‌هر سهم مورد پذیره نویسی باید نقدا و هنگام پذیره نویسی پرداخت گردد. و ورقه تعهد سهم مبنی برتعهد پرداخت بقیه بهای سهم به ترتیبی که در اساسنامه شرکت پیش‌بینی گردیده در دو نسخه امضاء نمایند.

تعداد ۷۵۰۰ سهم ممتاز و نحوه امتیاز بشرح مواد ۲۲،۱۹، اساسنامه ذکر گردیده

۹- مبلغ نقدی سهام باید بحساب‌شماره ۳۸٦۳ بانك اعتبارات صنعتی در تهران و یا حساب‌شماره ۳۳۳۳ بانك صادرات یزدبپرداخت گردیده و رسید دریافت شود.

۱۰- مهلت مقرر برای پذیره نویسی تا ساعت ۱۲ روز شنبه هفدهم شهریور ۱۳۵۲

۱۱- اظهارنامه تاسیس‌و اساسنامه‌شرکت که‌بامضاء کلیه موسسین رسیده است به پیوست این اعلامیه مطابق مقررات قانونی تسلیم اداره ثبت شرکت ها و مالکیت صنعتی شده و علاقمندان میتوانند جهت ملاحظه‌به‌اداره ثبت شرکتها و مالکیت صنعتی در اداره ثبت اسناد یزد و یا بانك اعتبارات صنعتی تهران خیابان آتشکده و بانك صادرات شعبه یزد میدان امیر چخماق مراجعه نمایند.

۱۲- روزنامه های کیهان و اطلاعات و آیندگان در تهران و ناصر یزد برای انتشار آگهیهای شرکت تا تشکیل مجمع‌عمومی موسسین تعیین شده است.

هیئت مؤسس دبل نیت‌ایران (شرکت سهامی‌عام)

بیانات مهم شاهنشاه خطاب به رهبران حزب مردم

★ شاهنشاه در شرفیابی رهبران حزب مردم فرمودند : برای داشتن حکومت مشروطه تحزب لازم است

قبل از ظهر امروز شاهنشاه آریامهر هیات رئیسه شورایعالی حزب‌مردم ، اعضای کمیته‌مرکزی هیات‌بازرسی ، معاونان دبیرکل سخنگو و سردبیر ـروزنامه حزب مردم رادرکاخ سعدآبادبه حضور پذیرفتند .

شاهنشاه‌در این شرفیابی‌خطاب بگردانندگان‌حزب مردم‌فرمودند: البته نظریات مرا می‌دانید که برای داشتن حکومت مشروطه پارلمانی‌و رژیمی‌که در عین‌حفظ آزادیهای دموکراتیک « فردی ، مملکت ومردم و جامعه‌دستخوش هرج ومرج ویااحیانا مثل‌بعضی ممالک دیگر ، کودتای هرروزه نظامی و یارژیم های دیکتاتوری نشوند تحزب و قبول کردن این مطلب است که مردم بوسیله نمایندگان و احزابی که به آن وابستگی دارند با قبول اصل اکثریت‌یعنی نصف بعلاوه یکبرای زندگی‌آزادانه و مطمئن وباثباتی را دنبال کنند ولی معنی این اکثریت نصف باضافه یک اگر باشد چیست ؟ چطور ممکن‌است که ۴۹ درصد مردم حکومت ۵۱ درصد مردم را قبول کنند این فقط موقعی امکان دارد ، که اساس کار و زندگی مردم تامین شده باشد .

یعنی دادگستری بجای خودش ،کار خودش‌را انجام بدهد یعنی مردم بدانند ، وقتی بیک‌دستگاه می آیند بین فقیرو غنی فرقی نیست .

قوانین جاری مملکت اساسش برای‌همه نوشته شده و همینطور منافع اکثریت مردم‌به‌هرصورت محفوظ هست حالا یك عده‌ای سلیقه‌شان‌کمی اینطرفو کمی آنطرف هیچکدام‌مملکت‌رازیرو رونمی کند وازبنیان عوض نمی کند سلیقه‌ها کمی در فلسفه و تاثیر باهم فرق دارند ، اینست که زیربار این نوع حکومت نمیروند .

اما اگر بنابود یك اکثریت ۵۱٪ می خواست که میل خودش را تحمیل کند و فقط به نفع یك طبقه کار بکند آن دیگر قضیه اکثریت۵۱٪ نمی‌شد. آنوقت یك دیکتاتوری می شد . در مملکت ما خوشبختانه هیچکدام از این چیزهانیست‌و بعکس در هر کاری که انجام‌می شود فقط منافع اکثریت مردم در نظر گرفته می شود .

کما اینکه همین‌چند هفته‌پیش که اصرار داشتم‌لایحه‌درخت‌تصویب شود وتاکید هم می کرده‌ایم چند روز قبل در روزنامه هادیدم که در اطریش قانونی گذشته که هر کس درختی رابیندازد ده هزار دلار باید جریمه‌شود . جریمه‌ای که ما تعیین کردیم بنظر عجیب می آمددرصورتیکه دراطریش جریمه ده هزاردلاری برای یك درخت تعیین شده در صورتیکه تمام‌این مملکت‌جنگل است، معهذا .البته تاموقعیکه من هستم مواظب این مسائل هستم .

★ تربیت سیاسی

ولی هدف من در زندگی‌اینست که این دوره‌های نوسانی که تاریخ ایران را کاملا مشخص کرده ، که مادر هر چند سال یکی نادرشاه و یکی شاه‌سلطان حسین را داشتیم از کجابه کجا رسیدیم و از این‌نزدیکتربرویم شهریور ۲۰ گو اینکه‌علتش‌اشغال کشور بود و یك ستون پنجم درست کردند و مملکت ما را گرفته بودند .

ولی‌آمال من ، آرزوی من اینست که طوری جامعه ایران تربیت سیاسی که بوسیله تشکیلات حزبی عمل می شود ، پیدا کند که بعدها انشاالله برای همیشه وضع مملکت ما ثابت بماند .

خوب کمی بالا و کمی پائین ، البته به نسبت لیاقت و تبحر اشخاصی که سرکار هستندهمیشه بالا و پائین میرود ، اما نه‌اینکه یکباره بالا برود و یکباره معلق و سرنگون بشود واین تنها بوسیله رژیم پارلمانی حزب امکان پذیر است.

تاعمری دارم ونظارتی دارم ، در کارها کوشش خواهم کرد که این کار عملی بشود . منتها، خوب، البته کوشش من کافی نیست وهر حزبی که مومن ومعتقد باین‌اصول هست آنها هم باید سعی بکنند که وظیفه خودشان را انجام بدهند ، یعنی بیشتر در افکار مردم رسوخ کنند و با مردم تماس داشته‌باشند. مردم به‌آنها اعتماد پیدا کنند وجدا قبول بکنند که منافع آنها یا طرز فکر آنها را ، یکی از این‌تشکیلات منعکس می‌کند.

حزب اقلیت بودن ، هم مشکل است وهم‌آسان، مشکل از این جهت‌است که درمملکتی کماینطور رو بپیشرفت است ، ایرادگرفتن خیلی آسان نیست ، مگر اینکه انسان وارد جزئیات بشود.

آسان است برای‌اینکه ازهرچیزی، اصولا می‌توان ایراد گرفت . این تشخیص با شماست که چطور بتوانید از معایبی که حتما هست چون هرجامعه‌ای عیب دارد،شاید نقص ما بیشتر از عیبما باشد

یعنی نواقص ما این را چطور پیدا کنیم بدون اینکه عنوان کردن ویا بزرگ کردن‌آن‌لطمه‌ای باساس مملکت بزند و در استعمال کلمات باید کاملا حس مسئولیت داشته باشید. بدون اینکه از گرفتن‌ایراد کوچکترین‌ملاحظه‌ای‌داشته باشید، ایراد وقتی باشد باید گرفت ،منتها باچه لفظی ،این فکر میکنم ،رمز واساس کار شماباشد.

ولی هنوز هیچ دلیلی نیست که مرا منصرف از آن کند که بالاخره‌آتیه ما به بهترین وجهی ازطریق تحزب و رژیم پارلمانی نماینده مردم بوسیله حزب‌مورد علاقه‌شان تامین خواهد شد .

باسوادی کامل

البته با پیش بینی هائی که ما میکنیم ، که مملکت ما وارد تمدن بزرگ بشود و تمام ایده‌آلهائی که ما داریم ، این فقط بوسیله ملتی که از نعمات باسوادی کامل برخوردار باشد و از لحاظ عدالت اجتماعی بحداکثر برخوردار باشد ممکن است . سیاست دیگری که هر روز دنبالش هستیم شرکت همه در هر نوع فعالیتی است ، چه فعالیت های ملی ، چه شرکت در منافع مادی مملکت من‌می‌خواهم زارع ایرانی در فلان قسمت یا بطور انفرادی یا از طریق شرکت تعاونی و یاشرکت سهامی‌زراعی‌سهام کارخانجاتی را که ما اکنون بمردم‌عرضه میکنیم‌اول‌بکارگر و بعد بکارمند کارخانه‌و بعد به سایرین‌بدهید. در این سایرین اول زارعین باشند ، چرا نه ؟

چرا زارع و کارگر و همه در یک کارخانه سهیم نباشند؟ اما منفعت نهائی آنها در این است که اساس این کار در اقتصاد در کارخانجات مملکت خوب بچرخدکه‌منفعت او در آنست ، نه اینکه منفعت آنی ، فردی و شخصی خودش را به‌بیند .

شاهنشاه افزودند : وسیله‌برای شرکت‌مردم درقسمت های‌مادی و معنوی خیلی زیاد است . قسمت‌معنوی را که ما ازتعاونی های روستاها و شرکت های زراعی میگیریم بایدانتخابات حقیقی بشود ، چه فرقی برای دولت و دستگاه ها می کند . اگر وارد نیستند ، دستگاه به‌آن واحد ها افراد متخصص و فنی بدهد.بدلیل آنکه ما معمو لادیده‌ایم که وقتی‌مردم‌کسی را انتخاب می کنند بهترین افراد را انتخاب می کنند، مثل خانه های انصاف و شوراهای‌داوری‌مگر همین خانه انصاف که اغلب افرادش دراول کار کاملا بیسواد بودند بهترین آراء را صادر نکردند که حتی قضات‌هم تعجب میکردند که رای باین خوبی چگونه صادر شده، چون ایرانی هم باهوش است وهم بامنطق . شاهنشاه ضمن اشاره به امکانات شرکت مردم‌در انتخابات شورا های ده و انجمن های شهرستان و استان فرمودند: مردم بطرق مختلف امکان شرکت در زندگی معنوی و سیاسی خودشان‌راپیداکرده‌اندو‌روز بروز امکانات آنها را بیشتر می کنیم و مسلما روز بروز هم آزادتر بتناسب اینکه مردم باسوادتر می شوند و علاقه‌مندتر، بطوری که خودش پای ذوق رای بیاید.

★ سخنان دبیرکل حزب

دراین شرفیابی دبیر کل حزب مردم کادر رهبری جدیدحزب رامعرفی کرد .

وی در آغاز این مراسم چنین معروض‌داشت : شاهنشاها ، با عرض سپاسگزاری از مراحم بی‌پایان ملوکانه افتخار داردکه هیات رئیسه شورایعالی حزب، اعضای کمیته مرکزی وهیات بازرسی ومعاونان دبیر کل و سخنگو وسردبیرروزنامه حزب بحضور شاهنشاه‌مفخم و محبوب معرفی نماید . باپیروی ازنیات بلند شاهانه مبنی براستقرار سیستم‌صحیح دوحزبی‌در کشور، حزب‌مردم که‌بایك سابقه ۱۷ ساله ریشه های عمیقی‌درسراسر مملکت دارد از دو ماه پیش فعالیت های خود را با دامنه‌روز افزون ووسیع‌تری آغاز نمود . طی‌این‌مدت نخست یکپارچگی حزب تامین شد که درگذشته فقدان آن فعالیت های حزب رامحدود ساخته‌بودوسپس ارگان های‌مرکزی حزب طبق‌اساسنامه انتخاب گردیدند و راه‌توسعه وگسترش فعالیت هادر اقصی نقاط‌مملکت گسترده‌شده‌وحدت و تجدید تشکیلات حزب‌مردم نخستین گام برای شرکت فعال آن در زندگی سیاسی‌واجتماعی مملکت‌بودواکنون بعرض‌مبارك میرساند که‌حزب مردم بعنوان یك‌نیروی جوان‌وتازه‌نفس ،بیش از پیش آماده ، شود که به استظهار بصیرت وخردشهریار دوراندیش ایران‌وظائف خود را در زمینه مراقبت از کارهای‌دولت انجام دهدوبسهم خود تمام‌نیرو وتوان خویش را با صداقت و صمیمیت‌واعتقاد راسخ در راه اجرای‌کامل ودقیق‌اصول انقلاب شاه‌وملت بکار برد ، تا دوران شهریاری آن شاهنشاه محتشم که عصر تحقق‌امید های‌بزرك و عصر بیداری‌وروشنائی است پر برکت‌تر و باروتر‌باشدو موجبات پیشرفت ورفاه روزافزون جامعه ایرانی وعامه مردم فراهم‌آید.

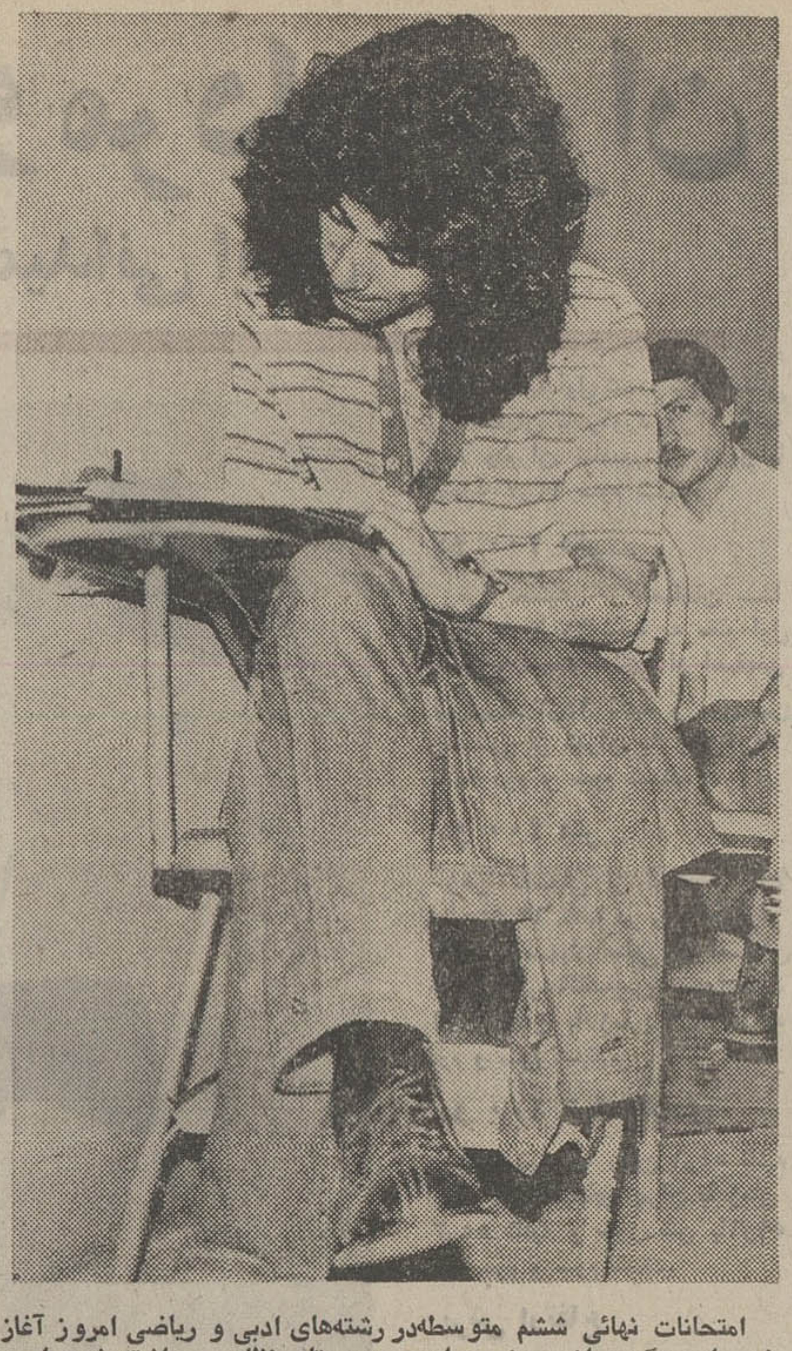

امتحانات نهائی ششم متوسطه‌در رشته‌های ادبی و ریاضی امروز آغاز شد. این عکس، از حوزه ادبی دبیرستان نظامی برداشته شده است دراین حوزه داوطلبان آزاد (پسر) امتحان میدهند. خبرنگار ما نوشته است: این حوزه عدم‌کثیری « غایب» داشت.

امتحانات نهائی ششم متوسطه آغاز شد

★ دانش‌آموزان معتقدند که سئوالات اسانتر از خرداد بوده است

امتحانات نهائی ششم متوسطه امروز در سراسر کشور آغاز شد .

امروز رشته های ریاضی و ادبی امتحان داشتند و فردا امتحانات رشته های طبیعی و خانه‌داری آغاز می‌شود این امتحانات‌روز بیست‌ویکم‌شهریور ماه پایان می‌یابد .

در تهران ۶۶ حوزه تشکیل شده است که در آنها ۱۹ هزار دانش‌آموز و داوطلب رشته طبیعی ، ۹ هزار ریاضی۲هزار ادبی و ۴۰۰ خانه‌داری امتحان خواهند داد .

خبرنگار ما که امروزباچند تن‌ازدانش‌آموزان صحبت‌کرده نوشته است : طبق اظهاراینعده سئوالات شهریور آسانتر از خرداد بوده است .

★ اسامی روسای حوزه ها

اسامی‌روسای حوزه‌های‌تهران‌از این قرار است .

عباس ابو محبوب مختارپناه ، ابراهیم بهتاش ، امیرحاتمی ، محمود رنجبری ، اسماعیل خطیب سمنانی ، فخرالدین مطیعا، محمد بیهقی، قاسم ربیعی ، احمد امینی علی‌آبادی ، تقی قمصری‌اصفهانی ، صدیق ناصرزاده . بدیع‌الله واجد سمیعی ، حسین سراجی، فضل‌الله‌جابری، پروین مهری، ایرج فرجادآزاد، ایرج‌اسحاقی، علی‌اصغر شفیع‌زاده روشنی ، عباس رجائی، ضیاءالدین‌رجائی، مرتضی آرمین ، اکرم مهرنما، محمود سرفراز ، مرتضی آرمین ، علی‌اصغر ضیائی ، فرنگیس امانی ، عزت‌الهنبوی.

موتورلنج حامل طلا توقیف شد

بندرعباس- یک‌فروندموتورلنج حامل‌تعداد قابل توجهی‌شمش طلا در آبهای خلیج فارس حوالی تنگه هرمز بوسیله ماموران تعقیب و متوقف شد و طلای مکشوفه ضبط و سرنشینان آن توقیف شدند . ماموران در حال گشت در آبهای تنگه هرمز ، با موتور لنج مذکور مواجه شدند اما سرنشینان لنج قصد فرار داشتند که قایقهای موتوری موتورلنج را تعقیب وآنرا متوقف ساختند . در بازرسی از داخل لنج ، مقدار قابل ملاحظه‌ای طلای ناب بصورت شمش بدست آمد که با تنظیم صورتجلسه ضبط و حاملین آن دستگیر شدند .

شایعه استعفای اگنیو قوت گرفت

اخبار خارجی

واشنگتن- آسوشیتدپرس ـ موضوع استعفای«اسپیرو اگنیو» ازمعاونت نیکسون علیرغم تکذیب کاخ سفید امروزبیش‌از پیش‌مورد بحث مطبوعات در امریکا وسایر کشور ها قرار گرفت.

اگنیو امروز عازم واشنگتن‌شد تادر کاخ سفید با نیکسون ملاقات کند.

روزنامه های امریکا نوشته‌اند که اگنیو دراین ملاقات استعفای خودرا تسلیم‌نیکسون‌خواهد کرد «جرالد وارن»سخنگوی کاخ‌سفید گفت شایعه استعفای اگنیو براثر رسوائی اتهام رشوه خواری باو صحت ندارد.

افتتاح هفتمین جشن هنر شیراز در پیشگاه اعلیحضرتین

(دو خبروتفسیر پیرامون‌هفتمین جشن هنرشیراز در صفحه‌هفتم امروز چاپ شده است)

بعداز ظهر پنجشنبه شاهنشاه آریامهر و علیاحضرت شهبانوبه منظور افتتاح هفتمین جشن هنر شیراز با هواپیما وارد شیراز شدند .

هواپیمای حامل اعلیحضرتین در ساعت چهارو چهل‌وپنج دقیقه بعداز ظهر در فرودگاه شیرازبزمین نشست‌واعلیحضرتین مورد استقبال‌آقای هویدانخست وزیر ـپهلبدوزیر فرهنگ‌وهنر ـ مجیدی وزیر مشاور و رئیس سازمان بودجه و برنامه ـ سناتور ها و نمایندگان‌فارس در مجلس شورای ملی و جمعی از شخصیت‌های‌محلی قرارگرفتند.

شاهنشاه آریامهر و شهبانو آنگاه با اتومبیل مخصوص‌عازم حرم مطهر حضرت شاهچراغ شدند .هنگام ورود اعلیحضرتین به حرم مطهر ، آقای آزمون معاون نخست وزیر وسرپرست سازمان اوقاف کشور ـ مهندس شریفی تولیت‌استان شاهچراغ‌ـ مدیرکل اوقاف‌فارس وروحانیون و علمای شیراز از شاهنشاه آریامهر و علیاحضرت شهبانو استقبال کردند .

اعلیحضرتین بعداز زیارت شاهچراغ،طرح توسعه‌ونوسازی مجموعه دینی‌حضرت شاهچراغ و نیز ماکت این مجموعه را مورد بازدید قرار دادند .

شاهنشاه هنگام بازدید از ماکت فرمودند در بنای این مجموعه باید جنبه های دینی توام با هنر و زیبائی معماری رعایت شود تا این مجتمع‌دینی زبانزد همه قرار گیرد .

اعلیحضرتین در ساعت‌هفده‌و چهل‌وپنج دقیقه حرم مطهر حضرت شاهچراغ‌را بسوی‌کاخ اختصاصی باغ‌ارم ترک‌فرمودند . در مسیر حرکت اعلیحضرتین از فرودگاه تا شاهچراغ و از شاهچراغ تا کاخ اختصاصی ارم ، طبقات‌مختلف مردم شیراز در طرفین خیابان ها اجتماع کرده‌بودندونسبت به‌اعلیحضرتین شدیدا ابراز احساسات می کردند .

★ افتتاح جشن و هنر

اعلیحضرتین شب‌هنگام با هلیکوپتر از باغ ارم عازم تخت جمشید شدند و هفتمین جشن هنر شیراز ، درپیشگاه‌شاهنشاه آریامهر و علیاحضرت شهبانو باشکوه خاصی افتتاح شد و اولین اجرای جهانی باله قرن بیستم ـ گلستان بکارگردانی موریس‌بژار اجرا گردید .

بعداز اجرای این برنامه ، اعلیحضرتین در ضیافت شامی که در چادر مخصوص کوی سران ترتیب یافته بود شرکت فرمودند و چند تن‌از هنرمندان را بحضور پذیرفتند ...

★ بازگشت‌شاهنشاه بتهران

شاهنشاه آریامهر ساعت‌ده‌ونیم بامداد دیروز با هواپیما بتهران مراجعت فرمودند . در مراسم بدرقه از شاهنشاه در فرودگاه آقای هویدا نخست وزیر ـ چند تن از وزیران وشخصیت‌های برجسته مملکتی‌ـپیروز استاندار فارس ـتیمسار حاتم فرمانده سپاه دوم و فرهنگ‌مهر رئیس دانشگاه پهلوی حضور داشتند.

بعلت واکسیناسیون همگانی درمرزها

خطر وبا در ایران وجود ندارد

انتشار خبر شیوع بیماری وبا در کشور های ایتالیا و لبنان تولید نگرانی شدیدی در جهان نمود و اکثر کشورها برای‌مقابله بااین بیماری تمام‌امکانات احتیاطی خود را مورد بهره‌برداری قرار دادند و تدابیر احتیاطی گسترده‌ای را بمرحله اجرا در آوردند.

یک مقام رسمی وزارت بهداری در مورد امکان انجام یک رشته اقدامات بهداشتی و قرنطینه‌اظهار داشت که با اجرای برنامه واکسیناسیون‌همگانی از سال‌های پیش و تزریق واکسن ضد وبا در مرزها هیچ خطری ایران را از این نظر تهدید نمی‌کند .

دکتر صالح ثاقب در پاسخ خبرنگار ما اظهار داشت که انتشار خبر شیوع بیماری و با در یکشهرویا منطقه دلیل برآلودگی آن کشور به وبا نیست وی‌اظهار داشت که پس از انتشار این اخباردر سراسرجهان‌همه‌مسئولان منطقه در انتظار اعلامیه واظهار نظر سازمان بهداشت جهانی هستند و اگر این سازمان‌کشوری را آلوده اعلام نماید ، فورا در ممالک‌دیگر مقررات خاص‌قرنطینه در برابر مسافران برقرار میگردد دکتر ثاقب افزود: تا زمانیکه تائیدیه سازمان بهداشت جهانی اعلام نگرددهیچ کشوری لزومی برای اقدامات احتیاطی نخواهد یافت و در تهران نیز قرنطینه مهرآباد و مرزهای دیگر تابع همین مقررات هستند .

کشف ۲۴۸ کیلوحشیش

تایباد ـ۲۴۸ کیلوحشیش از جاسازی سقف اتوبوسی که‌یك‌خانواده‌انگلیسی را از طریق‌افغانستان به ایران آورده‌بود، کشف‌شد.

این کشف ، بکوشش ماموربن گمرك تایباد ،در خاك‌ایران صورت‌گرفت.

راننده‌ومالك اتوبوس ژاك‌رجینالد وملك‌دونالد تبعه انگلستان ، نام‌دارندو تحت تعقیب قرار گرفتند.

گردنه‌های حسن‌آباد ونعلبندان جاده قم

تاآخرسال برداشته‌خواهد شد

برای‌جلوگیری وبرطرف ساختن حوادث ناگواری که تابحال در جاده قم بوقوع پیوسته ، وبر اثر تصادفات رانندگی ده ها نفر در مناطق کوهستانی جان خود را از دست داده‌اند .وزارت راه در صددبرآمد که اقدامات دامنه‌داری‌را برای برداشتن گردنه های خطرناك حسن‌آبادو نعل بندان بعمل آورد .

هزینه‌ای که برای این‌کارو تسطیح جاده قم در نظرگرفته شده‌بالغ بر ۳۵۰میلیون‌ریال است.

عملیات از بین بردن گردنه ها وپیچهای خطرناك این‌جاده‌از سال گذشته آغاز گردیده و مقاطعه‌کاران باسرعت مشغول عملیات‌راهسازی‌می‌باشندوپیش‌بینی میشود تاآخرسال جاری جاده تهران ـقم که‌یکی از پررفت‌وآمدترین جاده ها مخصوصا در ایام اعیاد مذهبی وروز های سوگواری می‌باشد به‌پایان برسدو جاده بصورت شوسه واسفالته وبدون خطر درآید. هم‌اکنون در گردنه های حسن‌آبادونعل‌بندان‌وسایر نقاط کوهستانی برای تردد وسائط‌نقلیه‌جاده های فرعی و خاکی ساخته‌شده‌است‌وماموران راهسازی باکمك پرچم‌های‌قرمز درروز ، وچراغهای قرمزدرشب عبوروسائط نقلیه را ازراه‌های فرعی‌کنترل میکنند.

یك مقام‌مطلع دروزارت راه اظهارداشت علت کندی کارو تحویل این‌جاده بوسیله مقاطعه کاران ، وجود گردنه های‌بزرك وپرپیچ‌وخم و تپه‌ماهور های‌زیاد است که می‌بایستی‌برای‌برداشتن وازبین بردن آنها و تبدیل‌آن بیك‌جاده هموار ومسطح ،به وسیله ماشین آلات سنگین، راهسازی باسرعت ساختمان‌جاده ادامه دارد‌و برای پایان یافتن این‌جاده که از هر جهت مورد نیاز طبقات مختلف‌مردم‌می‌باشد، برتعداد ماشین آلات راهسازی افزوده شده‌است .

روزی ۹۰۰ کیسه قند توزیع میشود

★ نرخ قند کیلوئی ۲۸ و شکر کیلوئی ۲۴ ریال اعلام شد

★ فروشندگان متخلف تحت تعقیب قرار میگیرند .

تفکیک و شناسائی افراد دوصنف خواربارفروش وعطار وسقط‌فروش فقط در صورت ارائه پروانه کسب امکان دارد و از همین‌رو رئیس اتحادیه صنف خواربار فروش تهران امروز از مردم خواست تا در صورت مشاهده تخلف ازجانب فروشندگان‌قند ـ نخست پروانه کسب وی را مطالبه نمایند و سپس مراتب تخلف را باتوجه به اینکه خواربارفروش یاعطار و سقط‌فروش است بوسیله‌تلفن ۳۵۱۰۳۵به‌اتحادیه‌صنف‌خواربار فروش‌اطلاع‌دهند. حاج حسین تاری مقدم رئیس اتحادیه گفت وضع توزیع شکر در تهران عادی است و دولت و اتاق اصناف بابرقراری توزیع منظم اختلالات ناشی از اقدامات محتکرین را در بازار شکر از بین برده‌اند . وی اظهارداشت که کارخانه های قند ریزی با تمام ظرفیت خود به تولیدقند پرداخته‌اندوهمه روز به سیصد نفر به افرادی که توسط صنف معرفی میشوند هر یک سه‌کیسه قند تحویل میگردد و این برای مصرف عادی مردم تهران‌کفایت میکند .

رئیس‌اتحادیه گفت بعضی از مصرف‌کنندگان‌بدون داشتن‌نیاز قند میخرند و این موجب افزایش تقاضا و کمبودعرضه میگردد و در نتیجه به ادامه بازار مصنوعی کنونی کمک می‌کنند در صورتیکه مصرف کننده باید در این قبیل موارد بجای‌افزایش‌سطح خریدو حتی از مقدار مصرفی خود نیز بکاهدتاآنکه نقشه های‌محتکرین خنثی گردد .

رئیس اتحادیه خواربار فروش گفت بحران قند و شکر یکبار نیز در سال ۲۸ پیش آمد و درآن‌زمان نیز خواربارفروشان به توزیع پرداختند و بازار از کف سودجویان خارج شد و این دومین آزمایشی است که خواربارفروشهای تهران درآن شرکت کرده‌اند .

امروز شکر های احتکار شده چند انبار در تهران‌برای مصرف عمومی تحویل بازار فروش گردید و شکر های زرد این انبار ها به کارخانه های قند ریزی تحویل گردید میزان شکر های تحویل شده از انبار های مزبور را مطلعین روزانه در حدود شصت تن تخمین میزنند .

رئیس اتحادیه اعلام داشت: خواربار فروشها درخواست کرده‌اند که به همه افراد این صنف قند و شکر جهت فروش تحویل گردد و پخش آن در اختصاص فروشگاه ها وعاملین مخصوص نباشد و براساس همین تقاضا طرح اختصاصی کردن فروش قند و شکر بین تعدادی از فروشگاه ها تقریبا منتفی‌شده‌است‌و همه‌فروشندگان درسراسر تهران حق توزیع‌این کالا را دارند .

★ فروش در خیابانها

امروز آقای جلال شفیعی رئیس بازرسی منطقه بازاراتاق اصناف‌اعلام داشت که علاوه‌بر ششصد مرکز فروش و توزیع قند و شکر در تهران از دو روز پیش همه روزه ده کامیون حامل قند در محلات تهران حرکت کرده و قند مورد نیاز فروشندگان را به آنها تحویل میدهند .

آقای‌شفیعی‌گفت :این‌کامیون ها قند مورد نیاز فروشگاه های بزرگ شرکت های تعاونی و مغازه را در شرق و غرب و جنوب تحویل میدهند و این روش کمک موثری به رفع بحران در بازار قند کرده‌است. در کمیته بازرسی اتاق اصناف در بازار امروز به هفت حواله که با نام مستعار صادر شده بود رسیدگی شد و این حواله ها که هر یک ، یک و نیم تا دو تن‌بودجهت رسیدگی به‌بازرسی اتاق‌محول گردید . اتاق‌اصناف اعلام‌داشت که به نرخ رسمی‌خرده فروشی قند کیلوئی ۲۸ ریال و شکر کیلوئی ۲۴ ریال است .

طرح‌های ساختمانی کتابخانه بزرگ پهلوی

کنگره بین‌المللی آرشیتکت های کتابخانه‌ها که در این هفته در شهر رم پایتخت ایتالیا تشکیل میشود ، امروز اعلام کرد که بررسی و تبادل نظر درباره طرح های ساختمانی کتابخانه بزرگ پهلوی را که تحت سرپرستی عالیه شاهنشاه ایران بصورت یکی از بزرگترین و پیشروترین کتابخانه های عصر حاضر ساخته خواهد شد برنامه اساسی کار کنگره‌قرار داده است . در هفته گذشته ،طی جلسات مجمع سالانه فدراسیون بین‌المللی اتحادیه‌های کتابداران جهان‌که با شرکت ۱۳۰۰کارشناس از ۷۲ کشور در شهر گرنوبل فرانسه تشکیل شد نیز اعلام طرح جدید کتابخانه بزرگ پهلوی با استقبال و تجلیل‌بسیار گرمی‌مواجه شده بود .

آقای شجاع‌الدین شفا معاون فرهنگی دربار شاهنشاهی و مدیر عامل کتابخانه پهلوی در توضیح این خبر اظهار داشت : کنگره بین‌المللی آرشیتکت‌های‌کتابخانه‌ها که از دوشنبه آینده به‌مدت‌یک‌هفته در شهر رم تشکیل میشود ، مرکب ازمعماران‌و کارشناسان درجه‌اول کتابداری بیش از پنجاه کشور است . بنا به پیشنهاد کتابخانه پهلوی ، و با توجه به وسعت و اهمیت طرح‌های کتابخانه بزرگ آینده پهلوی به عنوان‌یک‌کتابخانه نمونه عصر حاضر هیئت رئیسه کنگره تصمیم گرفت جلسات این کنگره را به مدت سه روز تمدید کند و این سه روز انحصاراصرف بررسی و تبادل‌نظر وسیع‌بین‌المللی در عالیترین سطح علمی و فنی درباره این طرحها گردد .

از طرف ایران آقای شجاع‌الدین شفا مدیر عامل کتابخانه پهلوی ، باتفاق آقای مهندس محسن فروغی و گروهی از کارشناسان سازمان برنامه در این کنگره شرکت خواهند داشت .

تصادف‌دیزل قطار با جرثقیل !

تبریز ـدیزل یك‌قطارباری هنگام مانور درایستگاه‌بندر‌شرفخانه بعلت‌بی احتیاطی راننده آن ، باواگنی که‌بر روی آن جرثقیل قرارداشت و جرثقیل مشغول کاربود برخوردنمود . دراین برخورد دیزل قطار خسارت زیادی‌دید وبواگن جرثقیل نیزخساراتی وارد‌آمد . کارگرانی که‌در محوطه بودند پیش‌ازبرخورد قطار وواگن بموقع خودرا کنار کشیدندو فقط به ۵ نفر آنها مختصرجراحاتی‌وارد آمد.

قتل در چلوکبابی

بقیه از صفحه حوادث

★ چگونگی ماجرا

ساعت دو ازده ظهر دیروزبه ماموربن کلانتری ۹ تهران‌تلفنی اطلاع داده شد که مردی در داخل مغازه چلوکبابی مهربان و اقعدر کوچه مهندس‌الملک‌در خیابان شاه‌آبادبقتل رسیده است .

بلافاصله ماموران انتظامی بمحل رفتند و مشاهده کردند در مغازه چلوکبابی باز است و دربشت‌در مغازه جنازه‌مردی غرق در خون افتاده است .

محمود پسر صاحب مغازه اولین کسی درمغازه راگشوده بود بماموربن گفت شب جمعه پدرم بخانه آمد و اطلاع داد که قصد داردشبرا در مغازه بخوابد .

محمود اضافه کرد شبها محمد شاگرد پدرم نیز که از هفده روز قبل استخدام شده بوددرمغازه‌میخو ابیدپسر مقتول افزودپدرم در روز قبل چندین کیسه‌برنج خریداری کرده بود و میبایستی صبح زود بمغازه بیاورم‌و وقتی امروز ساعت۷ صبح برنجها را از وانت‌خالی کردم متوجه شدم که در مغازه بسته و قفل است ابتدا بفکرم رسید که پدرم ممکن است به خانه یکی از اقوامش رفته و محمدنیزچون شب جمعه بوده است درمغازه نخوابیده و من منتظر آمدن پدرم ماندم .

★ با جنازه روبرو شدم

محمود افزود من هرچه انتظار کشیدم از پدرم خبری نشدوناچار درمغازه را باکمک همسایه ها باز کردم و وقتی رو دری مغازه‌را برداشتم‌ناگهان چشمم به لکه های خون افتاد که‌روی شیشه ها را پوشانده بود چیزی بفکرم نرسید تا اینکه در مغازه را باز کردم که با جنازه خون آلودی روبرو شدم ابتدا فکر کردم که جنازه متعلق به شاگردمان محمداست لذا جریان را باطلاع مامورین رساندم ماموربن‌فوراجریان قتل رابه‌پزشکی قانونی‌و دادسرای تهران اعلام کردند .

آقای فاتح‌نژاد بازپرس دادسرا باتفاق پزشک قانونی در محل حاضر شدند و چون خون‌سراپای جنازه‌را پوشانیده بودابتدابنظر میرسیدکه محمد شاگرد مغازه بقتل رسیده‌است.

اما وقتی پزشک قانونی از جنازه‌معاینه بعمل آورد معلوم شدکه جنازه به جواد قهرمانی تعلق دارد .

درتحقیقاتی که ماموربن و بازپرس پیرامون‌قتل جوادبعمل آوردند گفته شد که جواد هر چندبار شاگردان جوانی را استخدام میکرده و از نظرفساد اخلاق‌نیزدرمحل مشهوراست. ماموربن‌پس‌ازتحقیقات دریافتند که شبانه بین محمد و جواد درداخل مغازه چلوکبابی زدو خوردی‌روی داده که محمد با آبگردان‌به جواد حمله کرده و ابتدااو را مجروح ساخته و سپس با دستمال او را خفه کرده است و سپس متواری گشته ، ماموربن در بازرسی که از مغازه چلوکبابی بعمل آوردند نتوانستند مدارکی از محمد بدست‌بیاورند ، وچون محمد ۱۷ روز قبل در مغازه جواد مشغول‌کارشده بودهنوز برای همسایه‌هاو پسران‌جواد هویت‌او مشخص نشده است.

محمدپس‌از کشتن جواد در مغازه‌را بسته و متواری گشته است .

خبرهای تلفنی شهرستانها

بازدید نخست‌وزیر از صنایع دستی شیراز

آقای هویدا نخست وزیر دیروز از مرکز سرپرستی صنایع دستی ایران درشیراز واقع در سرای مشیر بازدید نمود در این بازدید بیش از سه هزار نوع از انواع فرآورده های اصیل و سنتی استان فارس و سایر نقاط کشور که بطور یکجا در نمایشگاه و فروشگاه صنایع دستی شیراز گرد آمده بود مورد بازدید نخست وزیر قرار گرفت .

فرآورده های قلمکار که طبق‌دستور علیاحضرت‌شهبانو توسط‌کارشناسان‌مرکزصنایع دستی از روی قلمکار های قدیمی‌و اصیل باهمان‌طرح‌ها و نقشه های قدیمی تهیه‌شده بود مورد توجه قرار گرفت . در پایان آقای نخست وزیر از احیاء و گسترش صنایع دستی کشور اظهار رضایت و خوشبختی نمودند .

بازگشت آرام به پکن

عباس آرام سفیر ایران در پکن که در راه بازگشت از اروپا برای توقف کوتاهی به تهران آمده بوددیروز به‌محل ماموریت خود بازگشت .

جشن روز ملی مالزی در تهران

بمناسبت سالگرد روز ملی مالزی ،عصر دیروز ضیافت عصرانه‌ای در سفارت مالزی برپا بود . جمعی از مقامات مملکتی و روسای هیئت های سیاسی مقیم تهران در این ضیافت شرکت و روز ملی مالزی را به سفیر و اعضای سفارت مالزی تبریک گفتند .

ضیافت سفیر پاکستان

مدت ماموریت محمد ولی‌خان خیشگی وزیر مختار سفارت پاکستان در تهران‌پایان یافت و بهمین جهت‌پنجشنبه گذشته ضیافتی به‌خداحافظی ازطرف حامد نوازخان سفیرپاکستان به افتخار او برپا گردید .

ضایعه علمی

آیت‌الله سید علی شبر از علمای بزرگ شیعه در کویت، بعد از ظهر پنجشنبه گذشته به‌رحمت ایزدی پیوست .

اعضای هیات مدیره شیلات جنوب

هیئت مدیره شرکت سهامی شیلات جنوب ایران به‌شرح زیر تعیین گردید : تیمسار سپهبد اسماعیل ریاحی‌رئیس هیئت مدیره و مدیر عامل . آقای صفی اصفیا وزیرمشاور و قائم مقام نخست وزیر در امور اقتصادی ، عضو هیئت مدیره .

تیمسار سپهبد حسنعلی‌منیعی بازرس قانونی شرکت.تیمسار دریادار حسن رفیعی جانشین فرماندهی نیروی دریائی شاهنشاهی عضوهیئت مدیره، آقای آساطورزاکاریان کار-شناس امور مالی و بانکی عضو هیئت مدیره . سرهنگ دکتر گیوانفر کارشناس‌شیلات و متخصص‌در امر ماهی‌عضو هیئت مدیره .

صدور پروانه کسب

از روز پانزدهم شهریور ماه برای پرونده های پیشه‌وران تهران که پس از تکمیل در اتحادیه‌های صنفی به اتاق اصناف فرستاده خواهد شد اجازه رسمی کسب صادرمی شود .

اداره امور پروانه‌های اتاق اصناف در برابر هر پرونده ارسالی از اتحادیه‌ها یک پروانه کسب صادر خواهد کرد واین اداره از هم‌اکنون خود را برای‌صدور دویست‌و پنجاه هزار برگ پروانه کسب آماده کرده است .

افتتاح درمانگاه بیمه‌های اجتماعی رشت

بعداز ظهر دیروز مراسمی با حضور آقای معتمدی‌مدیر عامل‌سازمان‌بیمه‌های‌اجتماعی و کفیل استانداری گیلان ، در رشت برگزار گردید و ساختمان اختصاصی‌و نوبنیاد شعبه و درمانگاه سازمان بیمه های اجتماعی این شهر گشایش یافت .

پیش بینی هوا

آسمان سواحل دریای مازندران نیمه ابری دربعضی نقاط ابری با بارندگی های خفیف است . اسمان کرانه های دریای عمان و جزایر قشم ـ کیش ـ خارک و استانهای کرمان و سیستان و بلوچستان کمی ابری گاهی توام با گرد و غبار محلی میباشد .

آسمان استان تهران و سایر نقاط کشور صاف پیش بینی میشود. گرمترین نقطه‌آبادان با حداکثر ۴۶ و خنک ترین نقطه همدان با حداقل ۹ درجه بالای صفر گزارش شده درجه حرارت امروز تهران ۳۶ درجه خواهد بود درجه حرارت آب دریا در بندرپهلوی ۲۰ و در رامسر ۲۲ درجه گزارش‌شده است.

پیام شادباش شاهنشاه

اعلیحضرت‌عبدالحلیم‌معظم شاه ، پادشاه مالزی ، کوالالامپور ،

خیلی خوشوقتم که‌بمناسبت سالروز جشن ملی مالزی شادباشهای صمیمانه همراه با بهترین آرزوهای خویش را برای تندرستی و شادکامی شخص آن اعلیحضرت و تعالی ملت مالزی ابرازدارم .

محمدرضا پهلوی

استمداد صلیب سرخ جهانی

سخنگوی جمعیت شیرو خورشید سرخ ایران امروز اعلام کرد از طرف اتحادیه صلیب سرخ جهانی از کلیه جمعیت های صلیب سرخ ـ هلال احمر و شیرو خورشید سرخ برای کمک به آسیب دیدگان از سیل پاکستان استمداد شده است .

در اطلاعیه‌اتحادیه جهانی صلیب سرخ گفته شده ۲۲ شهر و شهرستان هریک با جمعیتی بیش‌ازپنجاه هزارنفر بسختی از سیل‌آسیب دیده‌اند و آب منطقه‌ای‌بوسعت ۸ر۱۲ میلیون جریب را فرا گرفته و چهل هزار خانه ویران شده است .

اتحادیه جهانی صلیب سرخ از کلیه جمعیت های صلیب سرخ ـ هلال احمر و شیرو خورشیدسرخ‌درخواست کرده لوازم و تجهیزات مورد نیاز آسیب دیدگان مانندکمک‌های نقدی ـ لباس ـ دارو ـ پتو ـ شیرخشک ـ صابون برای صلیب سرخ پاکستان ارسال دارد .

۱۲ هزار نفر تقاضای تاکسی کرده‌اند

تعداد تقاضا کنندگان‌پلاك تاکسی هرروز افزایش می‌یابدو مسئولان اتاق اصناف اعلام کردند که تعداد متقاضیان به دوازده هزارنفر رسیده‌است .

همچنین‌اعلام شد که واگذاری پلاك در بین متقاضیان با تنظیم اسامی افرادی که دارای شرایط همسان هستند از طریق‌قرعه کشی صورت خواهد گرفت.

دانشجو در استخر شنا غرق شد

یونایتدپرس از کانزاس گزارش داد که یك‌دانشجوی ایرانی اهل تهران پنجشنبه شب در استخر شنای شهر پیتزبرك واقع‌در ایالت کانزاس آمریکاغرق شد.

دانشجوی مغروق مسعود بهفروزی نام‌داشت‌و ۲۱ساله بود،وی یك روزپیش‌ازحادثه در کالج‌شهر نامنویسی کرده بود.

سفرمدیرعامل‌استاندارد

مهندس محسن سرودی مدیرعامل موسسه استاندارد و تحقیقات صنعتی ایران در راس هیئتی برای شرکت در شورا ومجمع عمومی‌سازمان بین‌المللی استاندارد که در واشنگتن برگزار می شود به آمریکا رفت .

در انجمن قلم

ساعت شش بعد از ظهر فردا جلسه شعر با شرکت چند تن از شاعران در محل انجمن قلم دائر خواهد بود .

سخنرانی‌در بانک‌مرکزی

دکتر جهانگیر آموزگار سفیراقتصادی‌ایران‌درآمریکا و مدیر اجرائی صندوق بین‌المللی پول ساعت ۵ بعد از ظهر فردادر بانك مرکزی ایران پیرامون « تحولات تازه در نظام پولی بین‌المللی » سخنرانی میکند .

ضایعه تاسف‌آور

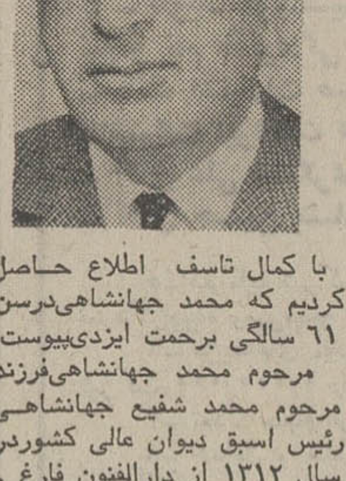

با کمال تاسف اطلاع حاصل کردیم که محمد جهانشاهی‌درسن ۶۱ سالگی برحمت ایزدی‌پیوست.

مرحوم محمد جهانشاهی‌فرزند مرحوم محمد شفیع جهانشاهی رئیس اسبق دیوان عالی کشوردر سال ۱۳۱۲ از دارالفنون فارغ ـ التحصیل شد و پس از اتمام دوره دانشکده حقوق و علوم قضائی مشاغل حساس قضائی و وکالت دادگستری را بعهده‌داشت وی‌سالها باسمت ریاست اداره حقوقی و امور قضائی سازمان برنامه مشغول خدمت بود و پس از آن به مدیریت عامل سازمان تنقیح و تدوین قوانین منصوب گردید .آخرین شغل آنمرحوم مشاورت نخست وزیر در امور حقوقی بود .

مصیبت وارده را به برادران آنمرحوم دکتر غلامحسین‌جهان‌شاهی ، دکترعبدالعلی‌جهانشاهی و همسرارجمندوی بانو مهیندخت پیرنیا تسلیت میگوئیم

بورس بازان عامل گرانی قیمت و اجاره خانه هستند

قیمت یک خانه ۲۱۰ برابر شد

خبرنگاران ناشناس اطلاعات همه‌جا هستند

تغییر شرایط پرداخت وام مسکن از جانب بانک شانس خانواده های بی‌خانه را برای تهیه مسکن تقلیل داده است

خلاصه یک خبر

کمیسیونی مرکب از چند وزیر کابینه تشکیل شد. تابرای جلوگیری از بورس بازی زمین چاره‌اندیشی کند. کمیسیون راه‌حل‌هائی ارائه خواهد کرد تاسرمایه‌های هنگفتی که بناحق دراین رشته غیر تولیدی متمرکز شده، به‌رشته های تولیدی انتقال یابد ودر این‌راه نظر سازمانهای دولتی صاحب‌زمین نظیر سازمان مسکن‌ـشهرداری واوقاف استفسار میشود تادر گزارشی که قرار است پس‌از تهیه به نخست‌وزیر تقدیم گردد، ملحوظ شود.

خلاصه این گزارش

گرانی روزافزون قیمت‌خانه وبهمین موازات افزایش هزینه مسکن برای‌خانواده های فاقد خانه شخصی، بیش وپیش از هر چیز معلول بورس بازی روی زمین‌است. وقتی قیمت یك ساختمان کلنگی طی ۲۵ سال‌دویست‌برابر افزایش یابد، جز آنکه این‌افزایش غیر معقول را نتیجه بورس‌بازی‌ناسالم روی زمین بدانیم به چه‌چیز دیگر تعبیر می توانیم کرد؟

دراین گزارش ضمن آنکه یك گزارش مستند را به نقل‌از زبان یکی ازخبرنگاران‌ناشناس اطلاعات مطالعه می‌فرمائید، با تغییرات شرایط پرداخت‌وام احداث‌یا خرید مسکن توسط بانکها که سابقا یك شانس بزرك‌برای‌افراد بی‌خانه محسوب‌می‌شد، واکنون دیگروجود ندارد، نیز آشنا می شوید.

این خانه ۲۵ سال قبل به‌مبلغ یک هزار تومان خریداری شده است، وحالا لااقل ۲۱۰ هزار تومان‌ارزش دارد

برای‌خرید یك‌خانه در تهران چه مبلغ باید پرداخت؟ صاحب یك‌درآمد متوسط بایدچندسال چه مبلغ‌ازدرآمد خودراپس‌انداز کند تا بتواند بهای یك خانه را بپردازد؟

واقعیت اینست که در شرایط کنونی وباسرعتی که بورس ـ بازان سودجو قیمت زمین را افزایش میدهند، دیگرامکان خرید یك خانه برای افراد صاحب درآمد های عادی وجود ندارد. بورس بازان علیرغم همه اقداماتی که برای متوقف کردن فعالیت های مضرشان شده، بهای زمین را چنان‌بالا برده‌اند که هیچگاه افزایش‌درآمد مردم‌ـ حتی در دوره‌رونق اقتصادی کنونی‌ـ با آن قابل قیاس نیست، ...این واقعیت‌را هنگامی می توان دریافت که قیمت‌امروزه یك‌خانه‌ساخته‌شده را با بیست سال پیش مقایسه کردو من‌خبرنگار‌ناشناس‌اطلاعات این‌مقایسه‌را‌برای‌شما‌انجام‌میدهم

ـدو روز قبل به بنگاه معاملات ملکی صفادر خیابان مولوی، ایستگاه‌سعادت رفتم وبه‌عنوان اینکه قصد خرید یك‌خانه‌ارزان قیمت‌را دارم، بامدیر آن وارد گفتگو شدم. وقتی منظورم را بیان کردم گفت:

ـارزان‌ترین خانه‌ای که سراغ دارم، یك چهاردیواری تفکیك شده از‌یك خانه‌خیلی‌قدیمی‌ساز است. خانه متعلق به مردی‌بود که اخیرا فوت شده و سه نفر ورثه آن‌را به‌سه قسمت تفکیك کرده‌اند و یکی‌از آنها حصه خودش‌را به‌هفتادهزار‌تومان‌می‌فروشد.

ـبدنیست، بابودجه من جور است، امکان‌دارد‌خانه‌را‌از‌نزدیك ببینم.

ـبله. همین‌حالا‌خانه‌را‌نشانتان خواهم‌داد.

خانه‌مورد نظر در کوچه معصومی، بازارچه صابون‌پزخانه «خیابان مولوی» قراردارد. حدود هشتادسال پیش آن‌را ساخته‌اند ویك‌ساختمان صددرصد کلنگی است.

پس‌از مشاهده‌زوایای‌خانه، تظاهر کردم آن را پسندیده‌ام و قصد دارم آن‌چهاردیواری‌تفکیك شده‌را بخرم. بامالك آن وارد گفتگو‌شدم. حرفمان خیلی زود گل‌انداخت‌ورضا صابری مالك این‌قسمت‌از خانه، مرا برای‌چای خوردن وادامه مذاکره به اتاق برد. آنجا ودر فرصتی مناسب پرسیدم:

ـاین منزل ازابتدا متعلق به خانواده شما بوده‌است؟

ـنه، مرحوم‌پدرم حدود ۲۵سال قبل آن راازمالك‌اولیه‌خریداری کرد!

ـنمیدانید به‌چه مبلغ؟

ـچرا حدود هزار تومان.

ـوحالا اگرشما ودووارث آن مرحوم‌بخواهید همه‌خانه را بفروشید دستکم دویست و ده هزار تومان عایدتان می شود، نه؟

ـمن به‌علت آنکه قصد دارم‌در منطقه‌ای آبادتر سکونت کنم قصد فروش‌دارم وگرنه دووارث دیگر خیال فروختن سهم‌خودرا ندارند.

ـبرای چه؟

ـبرای‌اینکه اولا اگر اینجارا بفروشند باید دوسه برابر پولی را که عایدشان میشود فراهم کنند تابتوانند جای دیگری یك خانه بخرند. وانگهی بهای‌زمین اینجا مرتبا بالا میرود. چرا سهمشان‌را بفروشند!؟..

خانه ۶۰ متری

تنها آقای صابری نیست که‌بی آنکه زحمتی متحمل شده‌باشد بواسطه فعالیت بورس‌بازان به نوائی رسیده است. هر کس در تهران صاحب زمین وخانه‌است. از فعالیت‌های‌بورس‌بازان‌بهره‌مند میشود. بورس‌بازان دراراضی ساوه کرج شهریار و هرجای تهران فعالیت کنند کارشان بر قیمت سایراراضی اثر می‌گذارد. وگرنه چه‌دلیل‌دارد‌خانه کلنگی وخشت‌وگلی پدر آقای صابری که درسال های ۱۳۲۵ یا ۱۳۲۴ هزارتومان‌قیمت‌داشته‌حالا بیش‌از‌دویست‌وده هزار تومان ارزش داشته باشد!؟..

نه‌فقط‌درکوچه معصومی بازارچه صابون پزخانه ارزش خانه وزمین بالا رفته، بلکه در همه مناطق تهران، این ترقی مصداق دارد. فی‌المثل وقتی من از یك بنگاه‌دار خیابان مختاری مطالبه یك خانه «فوق‌العاده ارزان قیمت» کردم، مرا بخانه شماره ۱۲ یکی‌ازکوچه های تنگ و تاریك منشعب از کوچه تهرانچی برد. خانه‌مجموعا شصت متر مربع مساحت وسیصد و پنجاه هزار ریال قیمت داشت. گردو خاکی که دردیوار خانه‌را پوشانده بود، نشان میداد حتی کم‌درآمد ترین‌افرادهم حاضر‌نیست دراین مرغدانی سکونت کند وبه همین سبب باوجود آنکه این ارزان قیمت ترین خانه‌ای است‌که من در تهران سراغ کرده‌ام، سال هابی‌خریدار مانده است!

قیمت یك خانه‌خوب!

خانه‌هایی که من تاکنون در باره مشخصات و قیمت آن ها نوشتم از خانه فقط اسم «خانه»رادارند. اماکنی هستند، تنگ و تاریک، پرت افتاده «مخروبه»، پشت به آفتاب‌و غیر قابل سکونت. اگر کسی بخواهد یک خانه را با حداقل امکانات زیست بخرد، دیگر صحبت از شصت، هفتاد هزارتومان نیست. بحث در باره ارقام از ۱۵۰ هزارتومان به‌بالا است. ودر این شرایط و با این قیمت ها، چه‌کسی را‌یارای خرید یک خانه مناسب است؟

تایکی دو سال پیش، بانک‌رهنی و چند بانک دیگر تحت شرایط آسانی برای خرید یا احداث‌خانه وام پرداخت میکردند. بدین‌ترتیب که یک شخص فاقد منزل شخصی که دارای یک سرمایه اولیه بود، میتوانست خانه‌ای را‌خریداری‌کند ومابه‌التفاوت پول نقد خود وبهای خانه را به‌فروشنده چک بدهد و بعد، با ارائه سند مالکیت به بانک رهنی این مابه‌التفاوت را بصورت‌یک وام طویل‌المدت‌دریافت کند و به فروشنده بپردازد.

اما تغییراتی که اخیرا در نحوه پرداخت‌وام خرید یا ساختمان مسکن بانک رهنی و دیگر بانک های وام دهنده برای تهیه مسکن ایجاد شده، این امتیاز را تاحد زیادی از بین برده است. برای آگاهی از نتایج حاصل از این تغییرات شرایط کنونی‌پرداخت‌وام مسکن چند بانک رابررسی‌میکنیم.

بانک رهنی

بانک رهنی که فعالترین بانک‌در زمینه پرداخت اعتبارات خانه سازی است، اکنون جزبه‌کسانی که در این بانک حساب پس‌انداز مسکن داشته باشند، وام پرداخت نمیکند.

این بانک درازای یک سابقه ۶ ماهه پس‌انداز، یک برابر مبلغ موجودی حسابرا به صاحب آن وام میدهد. بدین ترتیب که اگر کسی توانسته باشد ماهی یک هزار تومان پس‌انداز کند، در خاتمه ماه ششم‌علاوه بر موجودی خود، شش هزار تومان دیگر هم وام میگیرد. حداکثر پرداخت‌وام درازای شش ماه پس‌انداز شصت هزار تومان است. یعنی اگر در این ششماه بتواند صدهزار تومان یابیشتر هم پس‌انداز کند بیش‌از شصت هزار تومان وام نخواهد گرفت.

اگر طول مدت وام ۹ماه باشد، یک برابرو نیم مبلغ پس‌انداز و حداکثر تاصدو بیست هزار تومان وام پرداخت خواهد شد. و چنانچه طول مدت پس‌انداز به یکسال برسد دوبرابر آخرین‌مبلغ پس‌انداز و حداکثر تا دویست هزار تومان وام داده میشود.

وبالاخره چنانچه وام خواهی‌یک سال و نیم مداوم در این بانک پس‌انداز کند تادو برابرو نیم‌مبلغ موجودی خود و حداکثر تا مبلغ ۲۵۰٬۰۰۰ تومان‌وام‌دریافت‌خواهد کرد. که خود معلوم است. این وام خواه، باید بتواند در یکسال ونیم بطور متوسط مبلغ‌یکصد هزار تومان در حساب پس‌انداز خود موجودی داشته باشد!

بانک رفاه کارگران

این بانک دومین بانک فعال از جهت پرداخت وام برای خریدیا ساختمان خانه است‌که اعتباراتش بیشتر به‌کارگران تعلق دارد. این بانک به‌کارگرانی‌که بیمه اجتماعی باشند حداکثر سی هزار تومان‌وام میپردازد و استدلال مسئولینش هم این است که یک کارگر نمیتواند از عهده بازپرداخت اقساط وام های بیش از سی هزار تومان برآید. بانک‌رفاه کارگران‌همچنین بصاحبان‌حسابهای پس‌انداز به شرح زیر وام میدهد:

درازای متوسط موجودی یک حساب پس‌انداز پس از ۶ ماهیک برابر ـ پس از یکسال دوبرابر، پس از ۱۸ ماه سه برابر، پس از دوسال ٤ برابر وام پرداخت میگردد. حداکثر وام پرداختی این بانک نیز دویست‌هزار تومان است.

بانک عمران

بانک عمران در خاتمه‌یک سال پس‌انداز برای مسکن، یکبرابر موجودی و حداکثر تا بیست‌هزار تومان وام دوساله میدهد.

این بانک برای حساب پس‌انداز دوساله، دوبرابر موجودی حد اکثر تا پنجاه هزار تومان با٤ سال‌فرصت بازپرداخت، برای‌سه سال پس‌انداز‌سه برابر موجودی (حداکثر تا یکصد هزار تومان)با ۶سال مهلت‌بازپرداخت وام‌میدهد.

واگر ٤سال از زمان تشکیل‌حساب پس‌انداز گذشته باشد ٤ برابر موجودی حساب (حداکثر تا ۲۰۰ هزار تومان) واگر ۵سال از مدت تشکیل حساب بگذرد حداکثر تا سیصد هزار تومان وام خرید مسکن میپردازد.

بانک های ملی ـ صادرات ـ تهران و بیمه بازرگانان نیز ازجمله بانک‌هائی هستند که‌برای خرید خانه وام میدهند و شرایط آن ها کمابیش شبیه شرایط بانک عمران وحتی در مواردی سخت‌تر ازاین بانک است.

بااین تفاصیل واضح است کهبا این شرایط و نیز بادر نظر گرفتن سیرصعودی قیمت زمین در تهران که سرعت رشد آن بمراتب‌افزونتر از افزایش درآمد مردم است، برای افراد صاحب درآمد های عادی، امکان خرید خانه هرآن کم‌وکمتر میشود، خاصه اینکه بانک های وام‌دهنده نیز هر روز شرایط وام دهی خودرا مشکلتر میکنند.

وضع فردی باماهی یک هزار تومان درآمد رادر نظر میگیریم:

این شخص هرماه سیصد و پنجاه تومان یعنی یک سوم درآمد خود را برای دریافت وام مسکن دربانك رهنی پس‌انداز میکند. او در پایان مدت ۱۸ ماه ۶۳۰۰ تومان در حساب خود موجودی خواهد داشت و دو نیم برابر موجودی، یعنی ۱۵۷۵۰ تومان هم وام میگیرد. مجموع پولی که بدست او میرسد ۲۲۰۵۰ تومان است. آیا با این پول میشود خانه خرید

حتی اگرفرض‌بگیریم این‌شخص بجای یکسال ونیم سه و حتی پنج سال مداوم پس‌انداز کند، ولی باشدتی که در شرایط کنونی‌بهای زمین براثر فعالیت ناسالم بورس بازان افزایش می‌یابد هیچگاه پس انداز او با افزایش بهای نرخ زمین تطبیق نخواهد کرد و بعید نیست خانه‌ای که امروز بهای‌آن پنجاه هزار تومان است، پنج سال دیگر به صد هزار تومان برسد.

با این کیفیت، می‌بینیم کار کمیسیون فوق‌الذکر تا چه حد حساس و پراهمیت است، ومی‌توان گفت نتیجه کار اعضای‌این کمیسیون است که تکلیف آینده قیمت زمین و خانه رادر تهران روشن میکند.

اطلاعیه مرکز آزمون‌شناسی

درباره‌پذیرفته‌شدگان مسابقه‌ورودی گروه‌اول مؤسسات آموزش‌عالی

پذیرفته شدگان و افرادذخیره مسابقه ورودی مدارس عالی (امورادارى و بازرگانی کرمان‌ـ حسابداری‌وعلوم‌مالی‌شرکت ملی نفت ایران‌ـ علوم اداری‌و بازرگانی قزوین ـ علوم اقتصادی و اجتماعی قزوین) که‌اسامی‌آنان‌ذیلا درج‌گردیده، برطبق برنامه مندرج درجدول‌مربوط برای‌ثبت نام‌خوداقدام نمایند.

پذیرفته‌شدگان مدرسه‌عالی امورادارى وبازرگانی کرمان

شماره داوطلب نام خانوادگی‌ونام

۳۳۰۵۱ علی میرزائی مجتبی
۳۵۲۶۱ دوران محمد
۳۳۳۴۳ ادیب کیوان
۳۱۶۹۴ استادعلی مازندرانی علی
۳۳۵۰۱ رضای بروجردی محمد حسن
۳۷۳۴۸ رفعتی محمدفرهاد
۳۶۶۸۵ صمیمی محمدمسعود
۳۵۳۹۶ نادریان هوشنگ
۳۳۰۷۲ عابدی قاسم
۳۲۸۲۶ حنانی سیدمحمد صادق
۳۶۷۵۸ ابولپورمفرد محمد
۳۵۹۹۱ معصومی کاوه
۳۴۷۵۳ ساده محمدعلی
۳۳۳۶۱ ابطحی سیدابراهیم
۳۵۳۱۹ جوادی سیمین
۳۲۸۱۲ حسینی بهبهانی عبداله
۳۵۸۹۱ محمدی‌زیازی احمد
۳۵۲۱۶ دادگری بهزاد
۳۴۴۶۶ احمدیان‌بحرین‌عادل
۳۲۵۹۰ چنگیززاده مسعود
۳۲۷۹۵ حیدریان‌سیاوش
۳۷۲۳۹ شمیان شکراله
۳۷۱۹۸ بهزاد حبیب
۳۲۳۸۸ اویسی جلال‌الدین
۳۱۵۳۹ اردکانیان علی‌آقا
۳۷۵۹۲ ابراهیمی‌جمارانی‌محسن
۳۶۵۰۳ یوسفی کردستانی‌پرویز
۳۶۶۶۷ صاحب‌اختیاری محمد باقر
۳۶۳۲۵ پات‌رادحسین
۳۴۸۰۴ سعیدی‌مصطفی
۳۲۶۵۱ شکراللهی اسماعیل
۳۲۷۱۶ سرابی حوریه
۳۷۰۰۲ وحیدی رستم
۳۷۵۶۶ مهاجر زهره
۳۱۲۰۶ مظفرزاده فرهاد
۳۴۶۵۴ عقیلی حمیدرضا
۳۳۴۳۸ حسینی‌هاشمی منیر السادات
۳۶۸۶۷ رحمانی محمدرضا
۳۵۹۴۱ منصوب داود
۳۱۸۷۳ ودیعتی محمد حمید
۳۶۵۴۹ یاغشنی بهمن
۳۴۵۵۴ اسدی دزفولی‌عزت‌اله
۳۵۵۱۰ بی‌پروا ابراهیم
۳۱۸۶۲ وکیلی گیلانی محمد مهدی
۳۷۰۳۳ طلوع کاشف پاکدل علیرضا
۳۶۲۴۴ باباقشه رمل
۳۵۹۹۷ مصطفوی کاشانی سید علی
۳۱۸۰۱ نصیرزاده یزدی عباس
۳۳۴۸۲ حاجی‌میروهابی سید محمدرضا
۳۶۳۶۱ شهسواری سیامک
۳۱۶۲۴ برومنداسفرجانی‌منصور
۳۳۳۸۸ حسین‌خانی کارگرمحمد علی
۳۵۸۵۳ مصلحی فرخ‌الزمان
۳۴۱۸۷ طباطبائی‌فر عبدالرسول
۳۵۸۸۶ معمار کاشانی علی‌نقی
۳۶۰۲۴ اشکان بیژن
۳۵۲۱۹ دیوسالار محمدرضا
۳۲۴۳۱ پوررحیمی شاهین
۳۷۴۹۵ دبیری منوچهر
۳۱۸۹۰ لاجوردی سیدحمزه
۳۴۵۶۰ آزاد شهلا
۳۵۱۷۶ دیان‌زاده الیاهو
۳۵۴۴۵ اسماعیل پوردیلمقانی یونس
۳۶۴۲۷ رستم‌پور بیژن
۳۳۲۹۳ اسمعیلیان حسین‌آبادی سعید
۳۶۵۴۲ یاسری مسعود
۳۲۵۳۹ تهرانی نیکو پروانه
۳۶۰۲۰ ازبیجاری فریده
۳۴۹۳۱ شریف‌آزاده محمدحسن
۳۲۵۵۷ تقوی‌زواره ناصر
۳۲۹۳۶ بحرینی کامران
۳۶۶۱۸ کریم‌زادگان سعیده
۳۶۴۵۸ عرب‌زاده قهیازی‌احمد
۳۱۹۶۹ کاویانی ملایری محمد باقر
۳۴۹۵۵ قیصر محمدابراهیم
۳۵۸۳۶ محجوب مقدس سعید
۳۴۸۹۷ شایگان‌پور مسعود
۳۳۱۶۴ معزی حسینعلی
۳۱۶۹۲ امین‌تفرشی علی‌اکبر
۳۳۸۱۷ فرج‌زاده کیومرث
۳۴۲۰۴ کوچک‌زاده محمدحسین
۳۵۹۴۰ صیرفیان حسین
۳۲۷۲۸ سعیدی حمید
۳۱۸۸۱ وفایی‌نژاد یحیی
۳۴۴۲۰ ارندان‌یامچی احمد
۳۶۳۵۶ شه‌دوست اصغر
۳۷۴۰۶ راستگوی مشهور محمد حسن
۳۴۶۰۱ غزال محمره مهدی
۳۴۹۱۴ شاه‌ویر فریبرز
۳۳۲۹۰ اکرامی محمد
۳۳۷۵۲ صفار تورج
۳۱۹۷۳ کی‌نژاد داریوش
۳۴۴۳۱ اسلامی‌ورزنه امیرحسین
۳۶۷۰۲ زمانی اسکلی فرامرز
۳۲۲۹۲ بهادری مسعود
۳۵۹۴۲ مرادی بیدهندی‌ابراهیم
۳۵۱۸۲ دباغیان محمدرضا
۳۲۸۶۰ سپهری‌پور علی‌اکبر
۳۴۷۹۹ سیداحمدیان زهره
۳۶۹۶۱ صنعتکارچایجان حلیمه
۳۲۷۷۱ جاودانی احمدرضا
۳۳۳۸۵ حیدری‌اوره ابراهیم
۳۳۷۱۰ صاحب‌اختیاری حسین
۳۴۳۷۷ غفارتهرانی حسین ـ کیومرث
۳۷۵۴۰ عنبری اکبر
۳۲۵۷۵ حجی محمد
۳۵۴۶۷ ایمانی‌راد مرتضی
۳۶۳۴۲ شریفیان‌ثانی ابراهیم
۳۳۰۱۹ عادلی‌خسرو
۳۶۱۶۱ همبرچیان ژرژ
۳۵۰۸۵ زین‌سازبروجردی بتول
۳۴۳۷۸ غیاثی‌افجه شهره
۳۶۷۲۲ مقیمی هوشنگ
۳۵۱۲۸ روزبه‌نیا کیهان
۳۶۴۴۱ ربیعی ورنوسفادرانی عبدالحسین
۳۷۳۵۵ رفیعی سیدرضا
۳۴۸۹۱ شهیدی اسفندیار
۳۳۳۵۷ آذرافزا نقی
۳۵۲۲۰ درخشان فرزین
۳۵۳۶۹ نامیان نوشین
۳۴۷۰۸ سایقان شهره
۳۴۶۹۰ عباسی اسبق شاهین
۳۱۴۶۶ مدرس سبزواری محمد علی
۳۳۶۲۲ رحمانپور عبداله
۳۳۷۱۲ صفارسفلائی‌محمد جواد
۳۳۷۹۳ فولادوند شاهرخ
۳۴۷۴۳ سبحانی فاطمه
۳۵۲۸۹ دینی شریفه اعظم
۳۱۷۳۱ اسحاق‌نیا محمد
۳۳۸۰۹ فتح‌اللهی‌فرد حمیدرضا
۳۴۴۸۲ اسمعیلی منوچهر
۳۷۱۲۴ فاطمی محمدرضا
۳۴۶۶۳ عظیمی‌انارکی سودابه
۳۲۱۴۷ فتاحی سده شهریار
۳۵۹۴۳ موسوی نژاد لطف‌اله
۳۲۷۶۳ جعفری‌دهقی حمیدرضا
۳۶۹۴۴ ضیائی فاطمه
۳۴۷۰۷ سوداگر مریم
۳۴۸۳۵ گنجه جلیل
۳۲۵۲۲ توانائی کارگر محمد رضا
۳۳۹۰۳ نورزادفرسهیلا
۳۵۱۰۶ رهبرمدامی مرتضی
۳۶۷۳۸ موسوی سید قنصور
۳۱۸۹۴ لاچین چمکی ملیس
۳۳۵۰۰ طهرانی رویا
۳۴۸۷۳ فرهاد جواد
۳۳۴۱۶ حجازی رضوان
۳۵۳۰۴ جعفری ترانه
۳۱۳۳۰ مجذوبی محمدجعفر
۳۱۵۹۵ آرام مسعود
۳۲۰۱۷ کاشانی کیا محسن
۳۳۵۴۶ رابطی بهرام‌محمد
۳۵۴۵۸ اطمینان نادره
۳۱۷۹۸ نوری‌روزبهانی رضا
۳۳۸۲۲ فیض‌آبادی بهروز
۳۴۹۲۸ شریف‌نسب‌حسین
۳۳۳۲۰ آل‌محمد عبدالحسین
۳۶۶۸۰ صدرائی‌نوری سعید
۳۱۷۵۵ نجم‌آبادی فرهوش
۳۴۶۹۶ عطارباشی محمدرضا
۳۵۹۲۷ میخ‌برها محمد مهدی
۳۳۸۱۸ فرزانه‌گردان همایون
۳۵۹۰۵ مضراحی ابراهیم
۳۶۹۶۲ صدوقی‌شبستری‌هوشنگ
۳۵۳۲۵ حبیبی ناصر
۳۲۱۰۰ قرهی‌قهی مرتضی
۳۴۵۳۵ اخوان طباطبائی سید محمود
۳۴۱۹۸ طاهرزاده‌موسویان سید منصور
۳۴۷۱۹ سجادی‌فر اکبر
۳۲۰۱۲ کلانتری محسن
۳۲۳۹۰ افشارپور حسن
۳۴۰۰۳ خالقی سیما
۳۶۸۷۰ ربانیان سلیم منصور
۳۱۸۶۸ وجدانی فواد
۳۲۹۵۷ محمدزاده محمود
۳۷۲۸۶ کلیائی محمدرضا
۳۵۹۸۸ معصومی لاری داریوش
۳۱۹۹۶ کاشانی مقدم‌سیدمجتبی
۳۴۱۶۰ طهماسبی‌پور مهران
۳۷۵۸۴ سیدرنجبری منیر ـ السادات
۳۶۱۳۶ سرحدی فرید
۳۱۷۴۱ نوری خسرو
۳۲۹۱۹ موحدی ناهید
۳۶۲۶۶ بسیم‌فر مهشید
۳۶۴۳۷ رنگچی میترا
۳۲۳۷۸ ایزدی‌بنام علی اصغر ـ فرامرز
۳۲۵۷۳ جوشنده مهتاب
۳۱۳۴۶ منوچهری ساسان
۳۲۸۵۰ سیدجلال‌الدین سید ـ عباس
۳۴۱۹۴ طهماسبیان حسام
۳۶۵۷۷ خلیلی داوود
۳۴۹۱۵ شریفی عبدالرضا
۳۶۶۶۹ صدری کاظم
۳۵۹۸۰ معتمدی غلامرضا
۳۶۵۰۴ پاریاب‌زادگان اسکندر
۳۲۲۱۰ یومطوبیان پرویز
۳۲۳۲۷ بهمنی آذرمیدخت
۳۳۳۱۱ اخوان‌زنجانی الهه
۳۵۴۱۵ نصری فرخنده
۳۶۴۷۷ عزیزی احمد
۳۷۴۴۳ هنرمندرادعلی
۳۶۱۶۷ هایراپطیان خویگانی هواکم
۳۷۷۰۶ امیرخانی کاظم
۳۴۷۷۰ سرائیان مرتضی
۳۳۵۷۵ رفیعی سودابه
۳۴۵۷۱ ادیانی یزدی سهیل
۳۷۲۲۲ یغمائی منوچهر
۳۳۷۸۵ فیض‌بخش محمدرضا
۳۴۵۱۷ انتظاری‌هروی محمود
۳۴۸۴۴ گیری گوریان تبریزی ویگن
۳۷۶۵۶ زرگریان‌سنگبازانی‌مارو
۳۵۲۵۲ دامغانین علی
۳۵۴۰۵ نادری نادر
۳۳۹۱۳ نژند محمد
۳۴۷۷۳ سجادیان علی
۳۵۴۹۲ اعظم فریبرز
۳۶۵۸۷ خسروی‌سعید ژاله
۳۷۴۷۴ بردائی فلامک
۳۳۸۹۲ فربودی شتربانی سعید
۵۱۶۴ ربانی اصفهانی‌علیرضا
۳۴۸۵۵ گوانجی بهروز
۳۶۷۸۷ تقوی حسین
۳۵۲۴۳ دولوخونگر امیر
۳۴۸۰۱ سیدمعلمی‌محسن
۳۷۵۷۹ نژند مهرداد
۳۶۵۱۶ یاکوکورگیز ژانت
۳۶۰۲۵ امام سیدعلی
۳۵۱۰۸ رضائیان عزیزاله
۳۵۰۹۴ راحت‌ورنوسفادرانی‌زهرا
۳۶۶۵۶ کهنگی حمید
۳۵۸۹۳ ملازاده یزدانی بهروز
۳۶۸۰۸ جیرانی خامنه‌حسین
۳۱۹۸۰ کردبچه محمد
۳۲۷۵۵ جهانگیرراد مهران
۳۱۳۷۷ ملک‌زاده روزبه
۳۴۴۲۷ آصفزاده سعید
۳۱۳۱۱ مرتهب علیرضا
۳۴۴۳۲ آذریان بهناز
۳۵۹۸۶ موسسی میترا
۳۱۸۵۶ نوری حسین
۳۷۲۷۹ کلدانی کریستوفی ادموند
۳۵۱۳۴ روشن سهیل
۳۶۵۴۳ یک‌کلام کاشانی سعید
۳۶۹۷۷ آذرنیا کیانوش
۳۲۷۶۲ جولانده فریدون
۳۳۴۱۷ حای ژاکوب کلیمی
۳۵۵۳۵ بخیت‌محمد
۳۲۶۰۰ جلال آزاده آذر مبید مجتبی
۳۶۲۶۳ برادران کاذری سنگی مهدی
۳۲۷۶۹ جلالی کامبیز
۳۳۶۱۷ رضوی زیدآبادی سید ـ ضیاء
۳۳۶۳۶ روضاتی سیدمحمد
۳۴۶۰۶ غفوریان فرامرز
۳۵۶۰۷ پارسائی پریچهر
۳۲۶۱۵ شهروزی حمیدرضا
۳۲۳۱۱ بابادی سوراب یحیی
۳۳۸۴۷ فرحی‌سرابی همایون
۳۷۱۶۱ دارابی حسین
۳۶۰۳۴ اریه‌داوید
۳۶۱۳۸ گوشه‌سیدعبدالمهدی
۳۳۹۰۲ نبی‌زاده محمدعلی
۳۳۸۵۲ فروغیان فریدون
۳۴۶۹۱ عابد محمدرضا
۳۵۹۳۳ مجبی سیروس
۳۳۹۰۰ فنا محمدجواد
۳۴۶۷۰ عسکری بیدهندی‌محمود
۳۱۸۷۹ وفاکیش مقدم علیرضا
۳۵۰۵۹ زرین‌خامه شعله
۳۴۴۹۷ اسدزاده اشرف
۳۴۵۲۱ آصف مسعود
۳۱۲۵۶ معرف یوسف
۳۲۶۷۸ شریفیان مسعود
۳۲۲۸۱ بهروزی بیژن
۳۳۰۴۹ عطائی محمدتقی
۳۴۷۵۱ ساعتچی اعظم
۳۳۱۱۴ شعری مقدم محمدرضا
۳۵۶۷۶ توکلی جومصطفی
۳۶۳۶۲ شیروانی شهرام
۳۱۷۷۴ نمکی حسنعلی
۳۱۸۵۰ نوزاد حسن
۳۶۰۲۸ ابراهیم‌زاده ابراهیم
۳۴۷۰۳ سیدخرازی حمید
۳۶۳۵۳ شرف‌الدین منصور
۳۴۱۷۴ طباطبائی قمی حورا
۳۴۳۰۵ صدری حمید
۳۴۴۵۶ اله‌داد عباس
۳۶۵۱۰ یزدگرد غلامعلی
۳۶۶۷۶ صادقی‌علویجه مصطفی
۳۲۵۴۲ تهرانی طریقت محمد ـ ابراهیم
۳۴۴۸۴ آقازاده محمود
۳۵۸۱۴ مهرابی مسعود
۳۴۹۲۱ شمس مهناز
۳۶۷۹۴ تاج‌بخش کامران
۳۶۹۵۹ صادقی‌عمروآبادی‌نصراله
۳۱۲۸۴ مقیمی دهکردی محمود
۳۲۶۴۵ شمطوب ساموئل
۳۵۱۵۵ رفیعی‌ابرقوئی عباس‌آقا
۳۷۱۲۷ فرح شیرازی نوازاله
۳۶۴۸۰ عرب‌خزائل‌مهابادی‌خسرو
۳۳۴۹۶ ظفرپرنده احمد
۳۱۲۵۰ مودت‌حسین
۳۵۰۸۸ زردوز کامبیز
۳۴۹۲۴ شیخ‌الاسلامی زهره
۶۳۰۴۷ اردلان نادر
۳۳۰۷۴ عبدالصمدی محمدرضا
۳۲۳۱۴ بهروان علی‌اکبر
۳۳۶۳۰ رفیعی فرنوش
۳۶۳۴۰ شاهانی مجید
۳۲۳۵۴ احسانی‌عراقی محمدجواد
۳۳۱۵۴ محدث‌زاده عباس
۳۴۷۲۸ سرفراز احمدرضا
۳۶۱۹۶ هندوزاده کرمانی‌حمید
۳۲۶۴۹ شجاعی‌باغینی‌حمید
۳۳۳۶۶ اسبق نمینی سیدمحمد حسن
۳۴۹۹۱ قاسمی علی
۳۶۰۱۸ احمدی کرده مهین مهین
۳۵۷۳۳ تجلی سعید
۳۵۰۲۷ زاهدی سوسن
۳۵۰۱۲ قراگوزلو محمد
۳۵۵۱۹ باغداسریان شیرفروش آناهید
۳۵۳۸۳ نادری جالینوس
۳۵۹۸۷ معینی اسداله
۳۲۳۴۷ اسکروچی احمدرضا
۳۲۹۲۸ میرسعیدی سید حسن
۳۳۲۲۵ مویدفر سعید
۳۷۰۵۴ ذوالفقاری تهرانی‌محمد
۳۱۳۵۱ مختاری مسعود
۳۲۶۷۶ شوشتری سیدعلی‌نقی
۳۴۸۵۷ گرامی‌پناه ناهید
۳۶۹۳۴ ضابطی‌طرقی علی
۳۱۳۷۹ میری موسوی امیرآقا
۳۲۲۶۶ بدری‌میرابوطالب
۳۶۴۲۴ راشدی احمد
۳۵۹۰۶ مولائیان شهریار
۳۵۷۴۲ تقوی فخراعظم
۳۲۱۲۸ فیض‌آبادی ابوالقاسم
۳۴۶۸۴ عموجعفری حمیدرضا
۳۶۶۵۸ کاشی‌ساز ایرج
۳۲۰۹۰ قنبری آذرنیرنرگس
۳۵۴۵۰ انصاری نجف‌آبادی‌حمید رضا
۳۵۹۲۹ معین‌جهرمی منصور
۳۱۹۲۴ کریمیان ترانه
۳۵۷۹۸ ملامحمدی اشتهاردی شمس‌اله
۳۶۷۸۱ تبریزی محمدحسین
۳۱۹۱۹ کمالی مصطفی
۳۲۶۱۲ شاملو شهلا
۳۲۸۷۶ سیفائی سهراب
۳۳۸۳۱ فولادی جابلقی محمد
۳۳۴۴۸ حسن‌پوررضایت‌سیروس
۳۵۹۱۴ مصابند سلیمان
۳۵۴۳۰ افراخته فریده
۳۲۳۶۸ انصاری چهار سوقی شهین

افراد ذخیره

۳۳۵۳۰ رئیسی علی
۳۴۶۷۲ عبدی علی محمد
۳۵۰۹۸ رحیم‌زاده سهیلا
۳۵۰۱۰ قدیریان مارنانی مهین
۳۵۵۶۲ بادالیان آلینا
۳۲۵۷۶ جان‌فدا مهرداد
۳۵۲۶۲ دهقانی‌محمدآبادی‌محمد علی
۳۵۶۴۷ پیروان کاوه
۳۷۱۷۲ قدیمی احمد
۳۶۳۲۳ پورمحمدی منوچهر
۳۳۹۸۸ نامی بهمن
۳۴۹۵۷ قره‌داغی مسعود
۳۱۲۶۹ مشگبار فرهاد
۳۷۳۹۳ قندیل فریدون
۳۱۴۵۸ محدث پریچهر
۳۱۸۵۱ ناصرزاده میرمحمدعلی
۳۲۶۲۸ شاه‌نظری علی
۳۴۳۹۰ غلامی عطاءاله
۳۲۸۷۴ سیدصالحی امیرحسین
۳۶۳۷۰ شناسا علی
۳۴۱۵۷ طالب‌زادگان عبدالمجید
۳۶۷۴۲ مرادخان‌تفرشی جواد
۳۶۲۵۲ بیات صفرعلی
۳۲۵۱۴ تنباکوسازحمید
۳۶۳۳۷ شماسی‌زاده محسن
۳۳۳۵۴ آل‌آقامسعود
۳۶۱۲۸ سوید احمد
۳۲۳۹۸ امینی محی‌الدین
۳۷۷۳۴ کاظمی‌ ملایری منصور
۳۵۹۰۸ محقق‌ حضرتی هوشنگ ابوالحسن
۳۳۹۶۷ نیک‌زاد ثریا
۳۵۲۰۴ دلفی ابوالقاسم
۳۶۲۰۲ هاشمی کاموایی سید ـ عباس
۳۵۷۲۷ توحیدلو محمدحسین
۳۱۲۹۹ موید زهره
۳۳۳۸۲ حاجیان مقدم مهدی
۳۴۵۷۸ آریانی فرامرز
۳۴۷۷۲ سیدخیرآبادی سیدنور ـ الدین
۳۷۶۳۶ مهین‌محمد
۳۷۵۷۷ زرافشان هرمز
۳۶۰۷۸ حاجی‌سلیمی ناهید
۳۲۲۹۱ بط‌کوچار آلبرت
۳۴۱۸۴ طاعی‌اصفهانی مهرداد
۳۶۰۶۱ حاجی‌علیخانی‌محمدرضا
۳۵۲۶۰ دارابی مهدی
۳۴۸۱۲ سیمجورهرمز
۳۶۱۴۴ سهرابی مجتبی
۳۶۷۵۹ اختیاری اردبیلی بهرام
۳۷۲۲۲ نحمو فلور
۳۲۲۹۶ بهجت محمدعلی
۳۳۵۷۲ ریسمانی‌شهلا
۳۶۶۶۸ صادقی اسکوئی میر ـ رسول
۳۲۶۴۲ شیروانیان فرید
۳۲۸۵۴ سربی‌محمدحسین‌مشهور به‌بهروز
۳۵۰۰۵ قاسمی مهدی
۳۷۳۶۰ واضح گومحمود
۳۵۷۶۵ جهانبانی عبدالمحمد
۳۴۷۶۸ سلیمانی‌دشتکی قاسم
۳۲۷۳۰ سالاری محمد
۳۴۱۳۹ خمامی‌زاده‌ناصر
۳۵۸۱۵ مهدوی محمدجواد
۳۵۵۹۷ پاکزاد شهزاد
۳۳۰۵۷ عبائیان غلامحسین
۳۳۴۳۶ حاجی‌سیدجوادی سید مسعود
۳۴۵۲۲ افخم بطحائی مریم
۳۴۶۵۵ عظیم‌زاده صدرائی‌احسان
۳۱۹۸۶ کوتکی محمدحسین
۳۴۵۴۲ اتفاقیان محمودرضا
۳۴۹۲۳ شیخ‌الاسلامی سیدمحمد مختار
۳۱۴۶۰ مومن‌زاده محمد
۳۲۵۹۴ جهانیان عباسعلی
۳۳۳۱۰ اسماعیلی حسین‌آبادی حسن
۳۵۲۸۳ دهار ایرج
۳۴۱۸۱ طالبیانی مهرداد
۳۲۰۳۴ کشاورز معتمدی زهرا
۳۶۰۳۸ اله‌یاری غلامرضا
۳۷۰۸۸ نیک‌نژاد فریده
۳۲۰۰۵ کسیخانی ناصر
۳۲۲۲۴ یگانگی عباسی محمود
۳۴۷۵۸ سعیدی باغ‌گندمی‌شهلا
۳۲۱۷۱ همدانیان حمید
۳۳۵۷۴ رضائی کله‌بستی رحیم
۳۶۷۵۰ مجدپور فروغ
۳۲۳۰۹ بزرگمهر محسن
۳۱۷۱۵ احمدی‌زیدآبادی حسین
۳۲۰۰۲ کیوانی رهنی علیرضا
۳۳۶۵۶ رئیس‌دانا محمدعلی
۳۴۲۵۸ کاظمی جهرمی کاوس
۳۱۵۱۶ آذری‌جمشید
۳۲۵۱۶ ترابی فرید
۳۴۷۸۹ سیمیاب‌محمدرضا
۳۲۰۲۷ گل محمدی مسلم
۳۳۳۳۴ انصاری‌نجف‌آبادی‌مهدی
۳۷۱۹۴ بهارلو محمود
۳۲۵۰۴ توسلی حجتی ارسلان
۳۲۹۳۰ محسن‌زاده کرمانی محمدرضا
۳۴۹۰۰ شایق محمد
۳۶۰۲۱ ارجمندفردفرهاد
۳۵۴۴۱ امیرصدری‌دئینی سعید
۳۳۶۴۳ روغنی‌اروجه علی‌اکبر
۳۳۲۸۰ مسیچی‌حسن
۳۱۷۰۰ امینی‌سیاوش
۳۵۴۷۷ اشرفی عبدالرضا
۳۱۷۸۸ نیل‌فروشان دردشتی احمد
۳۲۲۱۸ یزدان‌پناه منوچهر
۳۲۴۷۴ پورابراهیمی بسابی غلامرضا
۳۲۵۵۲ تایید کاشانی یحیی
۳۳۵۹۰ رضوی حسن
۳۴۷۵۵ سحرخیز مهدی
۳۴۸۷۶ فرح‌بخش محمدی‌فرشاد
۳۷۱۴۵ داداش زاده طناز
۳۶۵۶۵ خداخواه‌بهمن
۳۶۸۹۶ حسین‌خان‌عباس
۳۳۳۹۷ حجرالاسودی‌حسن
۳۴۸۵۳ گلکاری حق‌محمدرضا
۳۳۹۹۰ نوری منصور
۳۷۳۱۳ گیویان‌بهروز
۳۷۵۰۸ چهارمحالیان اسکندر
۳۲۹۲۶ مهران‌شهرام
۳۴۱۶۲ طراوتی سیدجلال
۳۵۳۰۹ جزایری شیرین
۳۶۱۱۰ سعیدی پیروز
۳۶۶۰۷ خلیل‌زاده محمدحسن
۳۳۶۵۷ رضوی محمد
۳۴۸۹۰ شریفی حقیقت نسرین
۳۱۷۳۸ آراسته مظفر
۳۷۴۷۲ بنی‌طرف عبدالکریم
۳۱۹۲۲ کامکاردیاری هاله
۳۲۴۱۲ بهشتی‌زواره مسعود
۳۶۷۰۱ زرمندیلی سعیده
۳۶۶۳۴ کیارشی عبدالرضا
۳۵۳۰۱ جلیلی‌ساغند احمد
۳۲۸۷۰ ساروقراجلو ویگن
۳۲۶۴۱ شهیدی غلامحسین
۳۳۰۸۱ عسکری غلامعباس
۳۴۱۸۶ طاهرخانی مهین
۳۷۴۴۸ حیدری منوچهر
۳۵۹۱۵ میرحسینی نژاد سید ـ محمد
۳۲۱۶۵ همتی عباسعلی
۳۵۵۱۷ بصیری محمدرضا
۳۵۸۰۱ موسوی سیدابوالقاسم
۳۱۹۳۹ کیانی‌بارفروشی حسین
۳۴۵۷۷ اخوان‌سلامت احمد
۳۶۷۰۷ زیبافر محمدرضا
۳۵۰۱۳ بهمنی شهلا
۳۲۵۶۳ جابرالانصاری فرهاد
۳۲۶۵۲ شواربی مقدم عبدالحمید
۳۴۹۲۷ شیخ‌زاده ناصر
۳۵۰۴۸ زندبیگلری شهریار
۳۳۱۷۵ ملک‌گودار شهرزاد
۳۷۳۶۳ والانژاد سیدمرتضی
۳۷۴۳۵ یزدان‌پور رحمت‌اله
۳۴۳۱۲ صالحی حمیدرضا
۳۴۵۹۸ برهان اشکوری علی
۳۵۹۳۰ مرزی محمدعلیرضا
۳۱۵۱۹ آدویس عنانیان آرمن
۳۱۷۷۳ نفیسی‌مقدم تهرانی‌احمد
۳۲۱۳۹ فضیلی عبدالهادی
۳۴۴۲۹ اژدری خسرو
۳۴۵۲۷ اشرفیان سیمین
۳۷۲۸۰ کهنه‌کار همدانی‌منصور
۳۲۵۰۷ تابنده محمد
۳۴۰۱۹ فرودیان شیرین
۳۵۶۸۹ تبیان مهدی
۳۷۴۳۸ هاشمی میرفرهاد
۳۶۳۰۹ پیله‌ور عبدالحمید
۳۴۳۴۳ ابراهیمیان زهره
۳۵۵۲۳ بحق‌سیدرسول
۳۷۴۷۵ بت‌بدل روبرت
۳۲۰۷۹ قاسمی بهرام
۳۳۱۹۸ مختاری منوچهر
۳۲۵۲۴ توماس‌زاده دیزج تکیه عیشایا
۳۷۲۸۱ کاشی قدرت‌اله
۳۳۶۷۶ صالحی‌نیک‌آذر
۳۴۵۶۴ اصلانی‌طائمه محمد
۳۷۲۲۴ ناطقی شهرام
۳۱۸۱۵ نجفی‌فاطمه
۳۳۹۰۹ نادری نازیلا
۳۲۰۱۹ کوچک مهوش
۳۲۷۶۰ جاویدان منصور
۳۱۴۹۸ منصورپور مهرداد

بقیه در صفحه ۱۵

سرمقاله

قدمی بسوی تفاهم

موافقتنامه هندوپاکستان که متن آن در آخرین روز هفته گذشته انتشار یافت ،در ایران باحسن قبول ومسرت عمومی تلقی شد وامید پیشرفت تماس‌ها ومذاکرات دو کشور دوست وهمسایه ما را تا مرحله وصول به تفاهم کامل قوت بخشید.

چندی پیش ، درزمانی که هنگامه گران سعی داشتند روابط نزدیک ایران و پاکستان را تهدیدی برای هندقلمداد کنند و وسایلی برای اخلال درروابط ایران وهند برانگیزند ، خوشبختانه دولت هند بجای آنکه تسلیم فتنه انگیزیها وشایعات نامربوط شود ، وزیر خارجه خود را به تهران فرستاد و از اصول نظریات واعتقادات ایران نسبت به مسائل شبه قاره ، مستقیما اطلاع حاصل کرد . در جریان ملاقاتها ومذاکرات وزیر امور خارجه هند در تهران ، دولت ایران کوشید تا دولت هند را متقاعد سازد که ادامه تشنجات واختلافات درشبه قاره نه بنفع هنداست و نه بنفع پاکستان ، بلکه منافع و مصالح هر دو کشور اقتضا میکند فرصتی را که پس از سالها برای اثبات حسن نیت و تماس‌های مسالمت آمیز بدست آمده است، برای رفع مشکلات موجود واستحکام مبانی صلح وتفاهم مغتنم شمارند . این آرزوی همیشگی ملت و دولت ایران بوده است که هندوپاکستان ، موارد اختلاف خودرا از طریق مذاکرات مسالمت‌آمیز وبوجهی شرافتمندانه ودنیاپسند حل کنند و برادروار ، یکدیگر را در غلبه بر مشکلات شبه قاره یاری دهند. اگر ملت ایران بواسطه علائق همکیشی وهم‌پیمانی با پاکستان روابطی صمیمانه دارد وخودرا درغم وشادی برادران مسلمان پاکستانی شریک وسهیم احساس میکند، مطلقا دلیل آن نبوده و نیست که پیوند های دیرینه تاریخی خودرا با هندفراموش کند و براحساسات وعلائق خود نسبت به ملت هند که از یک ارتباط دیرینه فرهنگی واقتصادی وسیاسی ریشه میگیرد قلم نسخ بکشد . استقبال صمیمانه ملت ودولت ایران از موافقتنامه اخیر هندوپاکستان نیز دلیل بارزی است بر این مدعا.

موافقت‌نامه هندوپاکستان بی‌تردید سندی ارزشمند در اثبات اصالت دیپلوماسی مسالمت جویانه است که در زمان حاضر ، معتبرترین ومطمئن‌ترین وثیقه صلح و امنیت بین‌المللی محسوب میشود . با اجرای این موافقت‌نامه آثار نظامی جنگ اخیر شبه قاره ازمیان میرود وراه برای گفت‌وگوها وتماس های بعدی به منظور رفع اختلافات وقطع ریشه های بحران که از ابتدای آزادی شبه قاره مانع از حصول تفاهم و دوستی و همکاری دولت برادر و همخون بوده است ، هموار میشود .این اقدام در عین حال متضمن امید های تازه‌یی است برای سومین کشور شبه قاره که هرچند موجودیت آن بعنوان یک واقعیت پذیرفته شده، ولی ابهامات حاکم برروابط هندوپاکستان آنرا در نوعی انزوا وتقید نگهداشته است.

مصر و لیبی

مشکلات یک وحدت

احسان عبدالقدوس
سردبیر اخبارالیوم

اگر انجام وحدت میان مصر و لیبی نیازی به بیش از توافق انورالسادات و معمرالقذافی نداشت انجام آن نیز بیش ازده دقیقه و بیش از دو امضاء طول نمیکشید زیرا دو پرزیدنت می‌دانستند که ملت با آنان امضاء میکند .

ولی آزمون‌هائی که انقلاب مصر پشت سر گذاشت تاکید کرد که آرزوها واقعیت را تحقق نمیدهند بلکه واقعیت است که به آرزوها صورت تحقق میبخشد.

مردم مصر کمترین شکی نداشتند که ملت سودان هم خواهان وحدت میباشد . در این راه حمله سیاسی وسیعی آغاز شد و زمینه برای رفراندوم آماده گشت .

در این باره به احساسات و شعارهای ملی تکیه شد ... کسانیکه نطقها و بحثهائی را که در آن زمان میشد مرور کنند خواهند دید که کاملا شبیه نطقهائی است که امروزه از داخل لیبی برای وحدت ایراد میشود .

در نتیجه وحدت با سودان کان لم یکن شد .

دومین آزمون ، وحدت مصر با سوریه بود که از داخل سوریه پر مصر تحمیل گشت. دومین آزمون هم با شکست برخورد و سومین آزمون آغاز شد .

انقلاب لیبی از همان آغاز با اصرار خواهان وحدت با مصر شد . این اصرار منتهی به پیمان تریپولی برای وحدت مصر و لیبی و سودان شد . پیمانی که میان هدفها وحدت میدهد به شرطی که هردولتی شخصیت کامل برای رسیدن باین هدفها داشته باشد .

ولی پیمان تریپولی آب شد و محو گشت .

سومین آزمون هم در بوته نسیان رفت و چهارمین آزمون برپا داشتن اتحاد جماهیر عرب بود که همچنان مرکب است بر کاغذ .

البته این اتحاد فعلا بصورت روابطی است دوجانبه که مصر در آنها مشترك است ... روابط دوجانبه میان مصر و سوریه و روابط دوجانبه میان سوریه و لیبی اختلاف دارد .

وبالاخره آزمون پنجم آغاز شد .

ظرف سال گذشته تحولات مهمی در این باره رویداد . ولی آنچه اختلافات در این یك سال بوقوع پیوست خیلی شدیدتر از آن اختلافی بود که قبل از آن بوقوع پیوسته بود . رویدادها و تحولاتی که تصور نمیشد پرده از آن برداشته شود و از زبان رئیس دولت در مطبوعات خارجی منتشر گردد ، آنهم بصورت تهمت به مصر و ناسزا گوئی به مصر .

البته شکی نیست که پرزیدنت قذافی همیشه حق دارد که نظر خود را بدهد و شکی نیست که هر آزاده‌ای باید احترام خود را هنگام دادن نظر حفظ کند .

وشکی نیست که عده زیادی هم در مصر نظر خود را درقبال قذافی دادند ، لذا براو واجب است همانگونه که به آزادی خود ایمان دارد، به آزادی دیگران هم ایمان داشته باشد .

چندی قبل همانگونه که مطبوعات نوشتند جوانی درلیبی با وحدت و ناسیونالیسم عرب مخالفت کرد بلافاصله او رادر تیمارستان به زنجیر کشیدند و موقعی او را رها کردند که از گفته خود معذرت خواست. این اختلاف شدید ، مصر ولیبی را برای تحقق بخشیدن به وحدت کلی در برابر چند احتمال قرار میدهد :

یا اینکه انقلاب لیبی میتواند نظرات خود را تحمیل کند .

ویا اینکه انقلاب لیبی از نظرات خود صرفنظر میکند .

ویا انقلاب لیبی به حق هر انسانی در اظهار نظر ایمان میاورد و این نیاز دارد که وحدت کلی براحزاب تکیه کند و نظام چندحزبی پایه گذاری شود ، یعنی انقلاب لیبی یك حزب و انقلاب مصر یك حزب داشته باشند و بالاتر آنکه باحزاب دست راستی تا افراطی واحزاب دست چپی تا افراطی اجازه فعالیت داده شود .

در هرحال ما به وحدت ایمان داریم و وحدت کلی بالاترین مراحل وحدت است واطمینان دارم که اگر شعار وحدت کلی طی رفراندومی بردو ملت عرضه شود برآن صحه میگذارند .

ولی اطمینان هم دارم که وحدت کلی فقط با اعلان قانون اساسی و برقراری رژیم وتعیین اشخاص امکان‌پذیر نیست والا عمر آن از عمر عنکبوت هم کوتاهتر میشود . بلکه وحدت از طریق روشهای واقعی که بوحدت سیاسی و اقتصادی و اجتماعی از طریق فرماندهیهای مشترك صورت تحقق میدهد امکان‌پذیر است .

گفتگوی باسناتور مسعودی

آخرین قسمت

برادران لبنانی، ترقیات ایران را می‌ستایند

عکس سناتور مسعودی را درجلسه شورای عالی شیعیان لبنان درمیان گروهی از رهبران شیعیان نشان میدهد .

سناتور مسعودی در بازگشت از سفر ۵ روزه اخیر خود به لبنان در پاسخ سئوال های سردبیر سیاسی اطلاعات نکاتی از نتایج سفر خود و ملاقات ها و مذاکراتی که با رهبران و مقامات عالیرتبه لبنان داشته عنوان کرد. قسمت اول گفتگوی سردبیر سیاسی اطلاعات با سناتور مسعودی در شماره گذشته منتشر شد ، در شماره امروز بقیه این گفتگو بنظر خوانندگان میرسد .

★★★

سناتور مسعودی گفت :

از پرسش هائی که روزنامه نگاران لبنانی درباره ایران و نقشی که در جهان عرب دارد و بخصوص مسائل خلیج فارس با من در میان گذاشتند به خوبی آشکار بود که از آنچه در ایران میگذرد هیچ اطلاعی ندارند و برعکس تحت تاثیر شایعات مغرضانه‌ای که از رادیو و بلندگو های بیگانه ساخته و پرداخته می شود قرار دارند و برای هر وضوع پوچی شاخ و برگ و پیرایه‌ها می بندند و افکار عمومی را مشوب میسازند و جالب این است که تعداد زیادی از این روزنامه ها و مجلات در خود لبنان خوانده زیادی ندارد و به کشور های دیگر عربی فرستاده میشود و باین ترتیب ذهن سایر مردم را در نقاط دیگر خراب می کنند .

تعجب خواهید کرد اگر بگویم همین اخبار مبالغه‌آمیز و شایعات گاهی ماخذ روزنامه های بزرگ حتی در کشورهای غربی و رادیوها قرار میگیرد و به آن استناد می جویند بیخبر از اینکه شایعاتی است پرداخت شده و مناسفانه گاهی این گونه مطالب را به عنوان مسائل جدی منعکس میسازند.

★★★

سئوال ـ شنیدم در این سفر موفق شدید چند مصاحبه با مطبوعات لبنانی داشته باشید ـ ممکن است در این باره توضیح بدهید ؟

ـ بله هریک از خبرنگاران و سردبیران مطبوعات و یا رادیو تلویزیون به من مراجعه کردند با طیب خاطر آنها را پذیرفتم و آمادگی خود را برای هر پرسشی اعلام کردم و وقتی درباره بعضی خبر های تو خالی و دروغ که انتشار یافته بود توضیح می دادم از بس در اطراف آن قبلا قلمفرسائی شده بود- توضیحات مرا درباره واهی بودن آن با حیرت و تعجب تلقی میکردند .

من با مجله فرانسوی زبان رووِدولیبان، روزنامه لوریان ـ لوژور ، روزنامه انگلیسی زبان دیلی‌استار ، روزنامه النهار ، روزنامه کویتی السیاسیه ورادیو تلویزیون بیروت مصاحبه هائی داشتم که گفته های مرا بخوبی منعکس ساختند و هر روز هم ستون هائی را اختصاص به عکس و مطالب ایران و دیدار های من میدادند . براین چند روزنامه که ذکر کردم جراید دیگری رابید اضافه کنم که از جمله روزنامه معروف ومعتبر الحیات وروزنامه الجمهوریه علاوه برانتشار اخبار صحیح و انعکاس آن در چند روز اقامتم ستون‌هائی راهر روز اختصاص به پیشرفت‌های شگفت انگیز ایران در پرتو توجهات شاهنشاه آریامهر می‌دادند که در اینجا لازم میدانم از علاقمندی و توجه خاص تمام مطبوعات و همه نویسندگان و همکاران محترمی که درباره میهن عزیزم قلمفرسائی کردند صمیمانه تشکر کنم .

ـ آقای سناتور ممکن است بفرمائید غیر از مقامات رسمی کشور که با آنها ملاقات هائی داشتید با محافل و افراد دیگر هم تماسی پیدا کردید ؟

ـ چرا ، من در همین چند روز توقفم با جمعی از نمایندگان مجلس در ضیافتی که آقای میشل- معلولی نایب‌رئیس مجلس در هتل بریستول ترتیب داده بود آشنا شدم با لیدر های پارلمانی تماس گرفتم همچنین در میهمانی هائی که از جانب آقای غسان تویتی داده شد با بسیاری از رجال و شخصیت های لبنانی و نمایندگان مطبوعات که آشنائی قبلی نیز داشتم مذاکراتی پیرامون مسائل مطبوعاتی داشتم .

رئیس جمهوری اسبق لبنان درهتل سن‌ژرژ دعوتی از این جانب و چند تن از وزیران و شخصیت های مملکتی نموده بود که باز با عده دیگری آشنائی حاصل شد . در میهمانی سفارت شاهنشاهی که بدعوت آقای منصور قدر صورت گرفته بود عده زیادی از همه طبقات شرکت داشتند که خودشایان توجه بود .

بدین ترتیب با جمعی از این در ها و نمایندگان پارلمان و عناصر روشنفکر تماس هائی گرفتم و از افکار و نظریات آنها نسبت به جهان عرب و مسئله فلسطینی‌ها که همه آنرا معضلی بزرگ می دانند و احساسات بسیار دوستانه آنها نسبت ایران و تکریم و تجلیلی که برای شاهنشاه ایران قائلند استحضار یافتم. بدیهی است اگر توقف بیشتری داشتم به سایر رهبران وحتی رهبران فلسطینی دست می‌یافتم همچنانکه درنظر داشتم یاسرعرفات را ملاقات کنم ولی از بیروت خارج شده بود .

شیعیان لبنان

سئوال آخرمن این است که آیا بارهبران شیعه لبنان تماسی گرفتید؟

ـ بله ، وقت ملاقاتی از رهبران مسلمانان شیعه خواستم و با طیب خاطر پذیرفتند روز قبل از عزیمتم در جلسه شورای عالی شیعیان که در عمارتی مجلل مشتمل بر دبیرخانه وسالون بزرگ کنفرانس واطاق های متعدد دیگر تشکیل میشود حضور یافتم . بسیار مایل بودم آقای موسی صدر رئیس مجلس عالی ورهبر شیعیان لبنان را ملاقات کنم . متاسفانه ایشان بواسطه عارضه کسالت به آلمان رفته بودند .

این نکته را باید بگویم که آقای موسی صدر نه فقط مقام وموقعیتی شایسته در لبنان دارا می‌باشند ومورد اعتماد کامل مسلمانان میباشد بلکه در تمام کشورهای عربی وحتی افریقائی دارای مقام والائی است که در مسافرت های خود به سایر کشورها مورد استقبال شایانی از طرف مردم ومسئولان مملکتی قرار می گیرد واو را از هرجهت گرامی میدارند .

دران جلسه که شرکت کرده بودم معاون آقای صدر وروسای قسمت های مختلف مجلس شورای عالی شیعیان وهمچنین چندتن از نمایندگان پارلمانی شرکت داشتند مذاکرات زیادی در اطراف تشکیلات مجلس شیعیان واقداماتی که در راه گسترش روابط وهمبستگی میان شیعیان جهان صورت میگیرد بعمل آمد معاون مجلس شورای عالی شیعیان میگفت : در حال حاضر شیعیان لبنان اکثریت نفوس رانسبت به سایر اقوام این کشور دارند ولی توجهی از طرف حکومت نسبت به این امر نمیشود واحصائیه جدیدانجام نمی‌گردد تا این حقیقت روشن شود .

هیئت‌مدیره سازمان شورای عالی تشکیل میشود از ۱۹ نفر نمایندگان مجلس و ۱۳ نفر از اعضای عالی مقام شورا که کلیه امور شیعیان را زیرنظر می‌گیرند . باز از جمله شکایاتی که رهبران شیعه داشتند این بود که در حکومت صندلی کمتری به شیعیان داده شده ودر حال حاضر از ۲۲ وزیر کابینه فقط چهارنفر شیعه هستند .

همگی حضار نسبت به شاهنشاه آریامهر که ایشان در جهان اسلام تنها سلطان شیعیان هستند احترامات فوق‌العاده‌ئل بودند واظهار میکردند ترقیات شگرفی که در ایران براثر اهتمم ومساعی خاص شاهنشاه صورت پذیرگردیده موجب افتخار وسربلندی شیعیان جهان میباشد واعلیحضرت همیونی و ملت ایران را یگانه پشتیبان خود میدانند وآرزو داشتند روابط هرچه گسترده‌تری میان ایران وشیعیان لبنان بوجود اید .

اتحاد مسلمانان

ضمن گفتگوئی که باحاضرین در این جلسه داشتم توجه آنان را بلزوم اتفاق واتحاد میان کلیه فرق وجماعات بخصوص مسلمانان سنی جلب نمودم و گفتم در وضع حاضر وموقعیت بسیار حساسی که اکنون لبنان دارد وهرروز در معرض کشمکش واختلافات قرار می گیرد هیچ عاملی مهمتر از پیدایش اتفاق میان همه ملل واقلیت‌های موجود درلبنان نیست .

یکی از آن میان کلاهرا قطع کرد و گفت : اکنون هفده فرقه دراین سرزمین زندگی میکنند و هرکدام از این فرقه‌ها به‌جائی بستگی دارند و از کشورهائی حمایت و پشتیبانی میشوند جز مسلمانان شیعه که فقط به ایران نگاه میکنند واز این جهت لازم است توجه بیشتری بامعطوف گردد .

گفتم تردید نداشته باشید که ملت ایران همین احساسات را نسبت بشما دارد ولی فراموش نکنید که در دنیای امروز همه مسلمانان جهان باید دست ـ بدست هم داده درراه پیشرفت گام بردارند ، مسئله شیعه و سنی وخدای ناکرده موزاختلاف میان آنان ابدا صحیح نیست و شایسته مقام والای اسلام نمی باشد ، وهمه مسلمانان باهم برادرند ودر لوای اسلام باید اتفاق واتحاد خود را محفوظ دارند و برمشکلات خود فائق آیند وبطور کلی این هم بستگی درلبنان باید تا آنجا عمومیت پیدا کند که نه فقط شیعه و سنی بلکه فرقه‌های هفده‌گانه که برشمردید باهم درراه سازندگی ورفع مشکلات موجود کشور اهتمام کنند واتحاد خود را هرچه بیشتر استحکام بخشند.

روز قبل از حرکتم نامه‌ای محبت‌آمیز از جانب آقای محسن سلیم وکیل دادگستری و نماینده سابق پارلمان که شخصیت معروفی است با دسته گل زیبائی دریافت داشتم که آقای سلیم طی نامه خود از تشکیل انجمن دوستی ایران و لبنان اطلاعاتی داده بود و ملاقات اعضای انجمن را توصیه کرده بود همچنین پیشنهاد میکرد که تشکیلات مسلمانان سنی و ملاقات بارهبران آنها را نیز در برنامه خود بگنجانم .

باتلفن با ایشان تماس گرفتم از احساسات ایشان تشکر کردم و اظهار اشتیاق به ملاقات رهبران مسلمانان سنی واعضای انجمن دوستی ایران ولبنان نمودم اما وقتی برنامه آخرین روز خود را برشمردم خود ایشان قانع شدند که این ملاقاتها بوقت دیگری موکول شود .

سناتور مسعودی درپایان گفتگو های خود با دبیر سرویس سیاسی اطلاعات گفت :

من از سفر پنج روزه خود به لبنان بسیار خوشنودم که توانستم با بسیاری از افراد برگزیده این کشور ملاقات کنم و میتوانم ادعا کنم که ملت روشنفکر و مترقی لبنان دوستی صدیق برای ایران میباشند ونسبت به ملت ایران علاقه ومحبت سرشاری ابراز میدارند و باهرکس از هردسته و فرقه ملاقات داشتم تکیه کلامشان ستایش شاهنشاه ایران بود .

پایان

سناتور مسعودی در جریان سفر خود به لبنان با روزنامه السیاسه چاپ کویت نیز مصاحبه‌ای انجام داد . خبرگزاری فرانسه قسمت‌هائی از این مصاحبه را به نقل از روزنامه السیاسه به سراسر جهان مخابره کرد . متن این مصاحبه که از روزنامه السیاسه ترجمه شده است در شماره فردا بنظر خوانندگان میرسد.

تفسیر سیاسی

رهبری دستجمعی درچین

حسین رآمتین

هفته گذشته مبارزه قدرت درچین باصدور اعلامیه کنگره حزب کمونیست آن کشور که درروزهای ۲۴ تا ۲۸ اوت تشکیل شده بود ، تقریبا پایان یافت .از هم اکنون می‌توان پیش‌بینی کرد که چوئن‌لای ودوستانش رهبری چین را بعداز مائو مانند زمان حیاتش درچندسال اخیر بعهده خواهد داشت .

چوئن‌لای درجهان باختر رهبری آزاده وطرفدار همکاری ملت‌ها بدون دخالت در امور داخلی آنها شناخته شده است واو در حقیقت رهبری جناح ضد شوروی ویا رقیب شوروی در صحنه های سیاست بین‌المللی شناخته شده است .

اگر خوب بنکات اعلامیه‌ها توجه شود آنچه درباره «لین‌پیائو» جانشین نابودشده مائو می‌بینیم واتهاماتی که باو وارد آمده کاملا شباهت به اعلامیه‌هائی دارد که درزمان استالین علیه مخالفان روش او درروسیه شوروی صادر میشد. همان کلمات وهمان حملات تکرار شده است ، تصمیمات و تقسیم قدرتها همه و همه شباهت کامل بگذشته های نزدیک درحزب کمونیست شوروی دارد .درحالیکه از هنگام برقراری حکومت دسته جمعی درروسیه شوروی این گونه اعلامیه ها واتهامات کمتر دیده شده اما آنچه در اعلامیه حزب کمونیست چین جالب‌تر از روشها واتهام‌ها بنظر می آید اعلام رسمی همکاری صمیمانه یا (ساخت‌وپاخت) دو ابر قدرت (روسیه وامریکا) وبرحذر داشتن مردم چین از حملات ناگهانی (امپریال سوسیالیسم) است ودر حقیقت رهبران جدید چین بدگمانی خود را مانند رهبران اروپای غربی نسبت به مذاکرات محرمانه روسیه وآمریکا آشکار میسازند .

میتوان حدس زد که این هماهنگی در بدگمانی نسبت بمذاکرات مسکو وواشنگتن، بین چین واروپای باختری مسلما در مذاکرات آینده پرزیدنت نیکسون در اروپا از یکسو و مذاکرات ژاپن و روسیه وژاپن وچین از سوی دیگر اثر فراوان خواهد گذارد .

بااینکه رهبری گروهی از طرف کمیته مرکزی حزب کمونیست چین پذیرفته شده باتوجه به نام اشخاص که پس از یك تکفیر وطرد کوتاه مدت دوباره بمیدان آمده‌اند و در حقیقت اعاده حیثیت خودرا مدیون چوئن‌لای نخست‌وزیر می‌باشند می‌توان پیش‌بینی کرد که هرگاه حدس بعضی کارشناسان امور چین صحیح درنیاید ورهبران ارتش که اکنون ساکت وناظر صحنه‌اند بحمایت جناح چپ که رهبری آن با همسر مائوتسه‌تونگ می‌باشد قیام ننمایند ، رهبری کامل چین بعهده شخص چوئن‌لای خواهد بود ، در محافل سیاسی باختری نیز اظهار عقیده میشود که چوئن‌لای برای اجراء سیاست (سازش وآرامش) که هدف آن تامین آرامش در محیط داخلی وتکمیل برنامه های اقتصادی و اجتماعی کشور پهناور چین می‌باشد امکان دارد پس از پایان مبارزه قدرت ، همانطور که توانست چین را از محاصره سیاسی امریکا برهاند وبجامعه ملت ها رخنه نمود مقدمات سازش باره‌بران شوروی وتجدید مناسبات اقتصادی با آن کشور رافراهم نماید ولی بطور قطع این بار چوئن‌لای رانمی‌توان بانخست‌وزیر سال های ۵۰ و ۶۰ چین در برابر قدرت ونفوذ روسیه در داخل حزب کمونیست و دولت آن کشور مقایسه نمود . زیرا امروزه چین در صحنه های گوناگون بین ـ المللی تاثیر وحتی نفوذ کافی دارد وعلاوه براین دربرابر نهضت بزرك آسیائی که از دیرباز تمام مردم آسیا منتظر فرصت طرد سیاست های استعماری بوده اسم و بهرنحو بوده‌اند اکنون بهترین فرصت فراهم آمده که چین وژاپن وسایر کشور های آسیائی از ضعف ونیاز وتفاق اروپا چه کمونیست وچه آزاد حداکثر استفاده را نموده واگر رهبران یارهبر آینده چین بتوانند بانرمش بیشتر و با ایجاد اعتماد نسبت به عدم دخالت در امور سایر کشور های آسیائی همان سیاست امنیت آسیائی را که کرملین دربی آنست بمرحله عمل درآورند مسلما با خاطراتی که از سیاست گذشته های دور روسیه شوروی در ذهن مردم این قاره کهن باقی مانده احتمال پیروزی سیاست آرام چین بشرط همکاری صمیمانه باسایر ملل آسیائی دراتحاد یك سیستم امنیت جمعی در آسیا بیش از پیش روشن خواهد بود .

باید در انتظار روش جدید چین بود.

از : سرویس سیاسی خبرگزاری فرانسه

ترجمه : علی بهارلو

نتایج قرارداد آشتی هندوپاکستان

قراردادی که اخیرا دردهلی‌نو بین هند وپاکستان امضاء شد ، دورنماهای جدیدی برای صلح در شبه قاره هند بوجود می‌آورد. به موجب این قرارداد تقریبا کلیه نود هزار اسیر جنگی پاکستان به کشور خود بازمی‌گردند وهند و بنگلادش عده زیادی از مردم دو کشور را با یکدیگر مبادله می کنند .

درست است که سرنوشت ۱۹۵ نفر از اسیران جنگی که «داکا» نام آنهارا درلیست جنایتکاران جنگی احتمالی وارد کرد بعدا بایدازراه مذاکرات مستقیم بین «داکا» ،«اسلام آباد» و«دهلی‌نو» تعیین شود ، ولی‌شاید این مسئله یکی از مثبت‌ترین جنبه های قرارداد دهلی باشد .

قرار است ذوالفقار علی بوتو و شیخ مجیب‌الرحمان نخست وزیران پاکستان وبنگلادش درباره کسانی که باید مبادله شوند با یکدیگر مذاکره ومشورت کنند. نخست‌وزیر پاکستان شرقی سابق معتقد است که مذاکرات باید براساس برابری وحاکمیت کامل بنگلادش استوار شود .

تردید نیست که مذاکرات آینده طولانی و بسیار دشوار خواهد بود زیرا در حدود ۱۶۰ هزار بنگالی که هنگام آغاز جنگ شبه قاره در آخر سال ۱۹۷۱ در پاکستان غربی بسر می‌بردند و سیصد هزار غیر بنگالی که اکنون در ایالت سابق شرقی زندگی می کنند باین مذاکرات علاقمند هستند. اما سرنوشت این افراد به بوتو و مجیب‌الرحمان امکان میدهد که برای مذاکرات آینده خود موضوعی دردست داشته باشند.

هنوز نمی‌توان گفت که این مذاکرات مقدمه شناسائی رسمی بنگلادش از جانب پاکستان خواهد بود . ولی بعقیده محافل سیاسی دهلی دولت پاکستان باامضای قرارداد جدید بطور ضمنی رژیم بنگلادش را به رسمیت شناخته است .

مجیب‌الرحمان تاکنون بعلت اینکه اسلام آباد دولت بنگلادش را به رسمیت نشناخته حاضر به مذاکره با بوتو نبود .

درهرحال بنظر میرسد که اگر نخست‌وزیر پاکستان بتواند درخواست‌های افکار عمومی و ارتش را که مهمترین آنها باز گردانیدن کلیه اسیران جنگ دسامبر ۱۹۷۱ می‌باشد برآورده کند. برای مقابله باافراطیون که در ایالت شمالی « سند» و بویژه بلوچستان با هرگونه تماس با «تجزیه‌طلبان» «داکا» مخالفت می کنند در وضع محکمتر و نیرومندتری قرار خواهد گرفت.

هنوز بسیاری از مسائل بین پاکستان و بنگلادش بحال تعلیق مانده که از آن جمله تعیین تعداد غیر بنگالی هائی است که ممکن است مایل به بازگشت به پاکستان غربی باشند .

تقریبا هیچیك از این عده تاکنون پاکستان را ندیده‌اند . آنها در پاکستان نیز مانند بنگلادش خارجی محسوب خواهند شد . این عده عموما از «بیهاری» های مسلمان هستند که در سال ۱۹۴۸ هنگام تقسیم هندوستان بدو کشور هند و پاکستان از ایالت بیهار باین منطقه اسلامی- نشین که در آنموقع قرار بود ایالت شرقی پاکستان را تشکیل دهد آمده‌اند .

ازهنگامی که درمارس ۱۹۷۱ ژنرال یحیی‌خان پاکستان شرقی را به شدت زیر فشار قرارداد بنگالی‌ها بااین عده بدشمنی پرداخته‌اند .

از طرف دیگر محاکمه احتمالی «جنایتکاران جنگی» پاکستان در بنگلادش ممکن است عکس‌العمل فوق‌العاده شدیدی در پاکستان بوجود بیاورد ازاین‌رو در مذاکرات دهلی نو توافق شده‌است که محاکمه این عده به پس از آزادی اسیران ومبادله افرادی که در قرارداد هند و پاکستان پیش بینی شده است موکول شود .

دراین فرصت ممکن است نمایندگان داکا واسلام‌آباد در مذاکرات آینده خود توافق کنند که این جنایتکاران جنگی درخود پاکستان محاکمه شوند نه دربنگلادش .

بوتو که پس از شکست یحیی خان به عنوان رئیس جمهوری جانشین او شده بود اخیرا مقام نخست‌وزیری ووزارت امور خارجه را بعهده گرفته اکنون بیش از هروقت دیگر مرد نیرومند پاکستان بشمار میرود .

اودر پست جدید میدان وسیع‌تری برای مانورهای سیاسی در دست دارد . نخست‌وزیر پاکستان با پایان دادن بماجرای بنگلادش و بازگرداندن اسیران جنگی فرصت آنرا خواهد داشت که به کارهای داخلی و سایر مسائل مهم بپردازد .

خانم گاندی و مجیب‌الرحمان نیز بی‌شک می‌توانند امضای این قرارداد را برای خود به عنوان یک موفقیت دیپلماسی به حساب آورده کوشش خودرا در حل مسائل داخلی که درهردو کشور پیوسته به وخامت میرود صرف کنند .

از مجله بررسی‌های اقتصادی (چاپ پاریس)

ترجمه: دکتر امیرمحمد ولی‌زاده

۵ـ نفت و بحرانهای جهانی

چگونگی محاسبه قیمت نفت

اشاره :
در شماره های قبل قسمت هائی از گزارش تحقیقی که توسط یکی از استادان دانشکده پاریس در باره نفت و قیمت گذاری آن در جهان نوشته شده درج گردید.
در شماره امروز قسمت دیگری از این مقاله تحقیقی که به بسیاری از پرسشهای شما درباره نفت پاسخ می‌دهد ملاحظه نمائید .

قرارداد ژنو

دربالا نشان‌داده شد که تاچه اندازه ایجاد وضع متعادل کنونی در صحنه بین‌المللی در مدتی متجاوز از یکسال همراه با دشواریها بوده است. بنظر بسیاری از اقتصاددانان ، که در موردبرقراری مجدد وضع ثابت و متعادل در صنعت نفت ناامید بودند ، سه ماهه دوم سال ۱۹۷۱ چون دریچه امیدی بود ، زیرا طبق قراردادی که در این دوران منعقد گردید ، شرایط و تعهداتی بوجود آمد تا صنعت نفت در مدت پنج سال از ثبات و تعادل برخوردار باشد . بنابراین هنگامیکه مساله تقلیل ارزش دلار در ۱۵ اوت ۱۹۷۱ پیش آمد ، همه دوباره دچار بدبینی شدند زیرا بیم آن میرفت که قراردادهای منعقده دوباره متزلزل گردند و مورد تجدید نظر قرار گیرند . واقع مطلب نیز همین بود چون دولت های کشورهای تولید کننده نفت خواستار این بودند که شرکتها بدنبال تغییر ارزش دلار، در تصمیمات و مقررات مربوط به درآمدها ومالیات هائی که باید به آنان میپرداختند ، تجدیدنظر کنند. به همین دلیل گفتگوهای جدیدی درژنو آغاز گشت و سرانجام در بیستم ژانویه ۱۹۷۲ به امضای قرارداد الحاقی دیگری پایان پذیرفت .

این قرارداد دوماده مهم دارد نخست اینکه به‌قیمت همه نفت‌خامها ، صرفنظر از افزایش‌هائی که بموجب قرارداد تهران و تریپولی یافته بودند (۵ سنت در هربشکه و ۲٫۵ درصد افزایش در هر سال) بطور یکسان مبلغی برابر با ۸٫۴۹ درصد قیمت‌های اعلان شده افزوده شد . باید یادآوری کرد که این نسبت ـ افزایش ، تقریبا معادل با نسبت افزایش ارزش لیره انگلیسی نسبت دلار می باشد (برابر با ۸٫۵۷ درصد) همچنین ضروری است این نکته را بیفزائیم که بیشتر کشور های خاورمیانه (به استثنای عربستان سعودی) ، باوجود آنکه قیمت های اعلان شده نفت‌خامها به دلار تعیین میشود ، مالیاتها و درآمدهای خود را از نفت، به لیره انگلیسی دریافت میدارند

دومین ماده قرارداد ژنو از لحاظ اقتصاددانان جالبترست زیرا مقررات این ماده ، شرایطی فراهم می‌آورد تا اگر در ارزش مهمترین پولهای جهان نسبت به دلار ، تغییر و نوسانی پدید آید، ارزش درآمدهای کشورهای تولید کننده نفت ثابت ماند و تغییر نکند . بااینوصف می‌بینیم که این نسبت ۸٫۴۹ درصد افزایش قیمت اعلان شده نفت‌خامها، با میانگین افزایش نرخ تبدیل پول ۹ کشور تغییر یافته (یعنی آلمان‌غربی ، بلژیك ، فرانسه، ایتالیا، ژاپن ،هلند ، انگلیس ، سوئد وسویس) نسبت به دلار ، در فاصله میان ۳۰ آوریل ۱۹۷۱ و ۲۰ ژانویه ۱۹۷۲ یعنی رقم ۱۱٫۰۲ درصد، متفاوت است.

طبق مقررات این ماده ، در اول مارس ۱۹۷۲ و سپس تا اول دسامبر ۱۹۷۵ ، هرسه ماه یکبار، این میانگینی محاسبه خواهد شد .اگر میانگینی جدید از رقم ۱۳٫۰۲ درصد بیشتر و یا از ۹٫۰۲ درصد کمتر بود قیمت های جدیدی طبق فرمول پائین برای نفت خام ها تعیین و اعلان خواهد شد .

$$\%_2 = \%'_1 + 0{,}0849 \%_1 \frac{B-A}{11{,}02}$$

که در این فرمول!

$\%_1$ = قیمت اعلان شده سابق

$\%'_1$ = قیمت اعلان شده بهنگام محاسبه

$\%_2$ = قیمت اعلان شده جدیدی که باید تعیین گردد

B = میانگین جدید نرخ تبدیل پولهای ۹ کشور نسبت به دلار

A = میانگین سابق

اکنون این فرمول را با آوردن مثالی روشن خواهیم ساخت ، فرض کنیم که دراول ژوئن ۱۹۷۲ میانگین افزایش ارزش پول این کشور ها به دلار برابر با ۱۴ درصد و در اول مارس ۱۹۷۲ برابر با ۱۱٫۰۲ درصد باشد ، بنابر این قیمت اعلان‌شده نفت خامی که قیمتش در اول مارس ، هر بشکه ۲ دلار و در ۳۰ مارس ، هر بشکه ۲٫۱ دلار بوده است ، بترتیب زیر محاسبه و تعیین میشود .

$$\%_2 = 2{,}1 + 0{,}0849 \times 2 \frac{14 - 11{,}02}{11{,}02}$$

$$\%_2 = 2{,}146$$

که نتیجه میشود

دلار است یعنی قیمت اعلان شده نفت خام برابر ۲٫۱۴۶ دلار می باشد ،بنابر این ، بالا رفتن ارزش پول های مهم دنیا به نسبت ۲٫۹۸ درصد موجب خواهد شد که قیمت اعلان شده نفت خام ها نیز به نسبت ۲٫۲ درصد فزونی یابد .

اما اگر ارزش این پول ها تقلیل یافت ، قیمت اعلان شده نفت خام هیچگاه از میزانی که طبق قرارداد تعیین شده است کمتر نخواهد شد

ادامه دارد

هفتمین جشن هنر شیراز

گلستان، تخت جمشید را فتح کرد

گزارش صفائی فرستاده ویژه روزنامه اطلاعات

هفتمین جشن هنر با اجرای باله گلستان آغاز شد . این باله که بر اساس گلستان سعدی تنظیم شده در تخت جمشید توسط بزار و گروه باله قرن بیستم بروی صحنه آمد.

امسال جشن هنر شیراز طلیعه‌ای برشکوه داشت . موریس بژار هفتمین جشن‌هنر را با ارائه کاری نو آغازکرد. این کار تلاقی و پیوند دادن‌هنر و فلسفه شرق بود موریس بژار با به صحنه آوردن باله گلستان شهامت و جسارتی‌قابل تحسین از خود نشان داده است . موریس بژار در برنامه افتتاحیه جشن هنر که در حضور اعلیحضرتین برگزارشد، باله گلستان را با قریب هفتاد بازیگر بمدت یکساعت و نیم به صحنه آورد که مورد توجه قرار گرفت .

باله گلستان سعدی

مسافری که در بیابان گم شده است ، در عالم رویا گروهی را پیرامون خود می بیند که می‌رقصند . مسافر نیز برای نیایش بدرگاه خدا و شریک شدن در هیجان والتهاب آن جمع از آنان تاسی میجوید . در این هنگام بادی وزیدن می گیرد و هر کسی به زیر ردای خود پناه می برد ناگهان در میان طوفان گلستان زیبائی نمایان می شود ، برخی که مجذوب و مسحورشده‌اند برای راه یافتن به این باغ واستنشاق عطر گل ها بر می خیزند . آنگاه مردی که حامل روشنائی است نمایان می شود و گل سرخ راستین را می آورد . باد برمیخیزد و باغ از نظر ها ناپدید می شود ، جماعت نیایش کنان دور می شوند و مسافر یکه و تنها می ماند . موریس بژار در باله گلستان گل سرخ‌این گفته گلستان‌سعدی «بوی گل همچنان مستم کرد ، که دامنم از کف شد» سرآغاز سخن خود در باله مزبور قرار داده است .

بژار برای نشان دادن عظمت تفکر صوفیانه و عارفانه ناچار می شود از زبان مولوی وشیخ بهائی نیز مدد بگیرد . همچنان که ترنم این سخن زیبای‌مولوی که می گفت :

علت رها کن عاشقا دیوانه شو
دیوانه شو
اندر پی آتش درآ پروانه شو
پروانه شو

بژار بابیان همین سخن در قالب موسیقی توام با رقص هیجان انگیز اشاره به مشی صوفیانه این عاشقان می کند . بژار خوب میداند که آفرینش و بیان اندیشه عرفان و فلسفه یک قوم به زبان و رقص و حرکات بدنی تنها با استفاده از هنر و موسیقی‌کارآسانی نیست بهمین لحاظ برای هر گوشه‌ای از تفکرات شخصی خویش وسیله‌ای یافته است که برای ره بردن و سیر و سلوک در دنیای حق و حقیقت و رسیدن به معبودواقعی‌لازم‌است منجمله از شیخ بهائی نیز کمک گرفته و گروه نوازنده و خواننده این مخمس از شیخ بهائی را می‌خوانند که :

تا کی به تمنای وصال تو یگانه
اشکم‌رودازهرمژه‌چون‌سیل‌روانه
ای‌تیر غمت‌را دل عشاق نشانه
خواهدبسرآید غم‌هجران‌تویانه
جمعی‌به‌تومشغول‌و توغایب‌زمیانه

وهمزمان با آن تك‌رقصنده‌ای نیز به پیچ‌وتاب می‌پردازد .....

تفکرات عرفانی

اساس اندیشه بژار درطرح این‌باله نشان دادن عرفان از طریق رهائی آن‌مسافر راه‌گم کرده است که در این ذوق و فکر شرقی همراه با تفکرات عمیق شاعرانه و عارفانه و به شکل رقص درآمده‌است. بژار در تصویر این فکر با بعضی اشارات و مفاهیم تفکرات‌شرق را نیز نمایش میدهد . همان‌طوریکه آینه را بعنوان سمبل خودشناسی درجهان‌سرگشتگی و درماندگی آن پیر سرگردان مطرح میکند .

مرد راه گم کرده از گل سرخ که سمبل نجات و رهائی از سرگردانی دروادی بی‌خبری است آینه‌ای میگیرد که‌درآن خود را میبیند و خود را باز میشناسد و باآن جهان را .

بژار که از رقصهای‌ایرانی آگاهی کاملی دارد در باله گلستان طرح‌ها: زیبائی ازاین نوع رقصها ارائه داده است.

گرچه بژار در طرح‌باله‌گلستان وزورخانه پیشقدم و نوآورنیست چرا که گروههای باله ایرانی قبلا این کار را کرده‌اند و بیست‌سال‌قبل‌نیز کوك آمریکائی طرحی از باله زورخانه رااجراء کرده‌است . اما کار بژار چیز دیگری است و طرح رقص زورخانه از زیباترین قسمتهای برنامه باله گلستان است .

همچنین بژار کار تازه‌ای‌کرده که مسلما ماندنی‌خواهد بود . بژار باطرح رقص زیبائی‌برروی آواز ایرانی ، ذوق مبتکرانه و استادانه‌ی‌خویش را نشان داده است .

تاملی دربرنامه

رقص بورکه‌دن- سولیست وتك‌رقصنده گروه‌بژار که‌سالها با بژارهمکاری دارد از قسمت های برجسته باله گلستان‌است.

ضمنا بژار در ارائه فضای ایرانی در اجرای باله گلستان کمی امساك کرده است . این توقع‌به‌خاطر آنست که قبلا از او باله‌ای در فضای رقصهای هند اجرا شده بود که در آن توجه بژار به فضای رقص کاملا مشخص نبود . بخصوص اگر در بعضی‌قسمتها به‌رقص می‌اندیشید و موسیقی رانشنیده می‌گرفتیم این حقیقت معلوم میشد . اما آن‌مسئله حسی که بژار می‌خواست باانعکاس‌صوت مطرح کند شاید جایش درباله نبود .

درهرحال آنچه که بژار عرضه کرده در خور ستایش است . او آدمی متفکر و اندیشمند است که نشان میدهد به اندیشه ، هنر ، فلسفه و عرفان شرق علاقمند است و به پاداش این علاقه ، تخت‌جمشید پذیرائی او در هفتمین‌جشن‌هنر شیراز شده است .

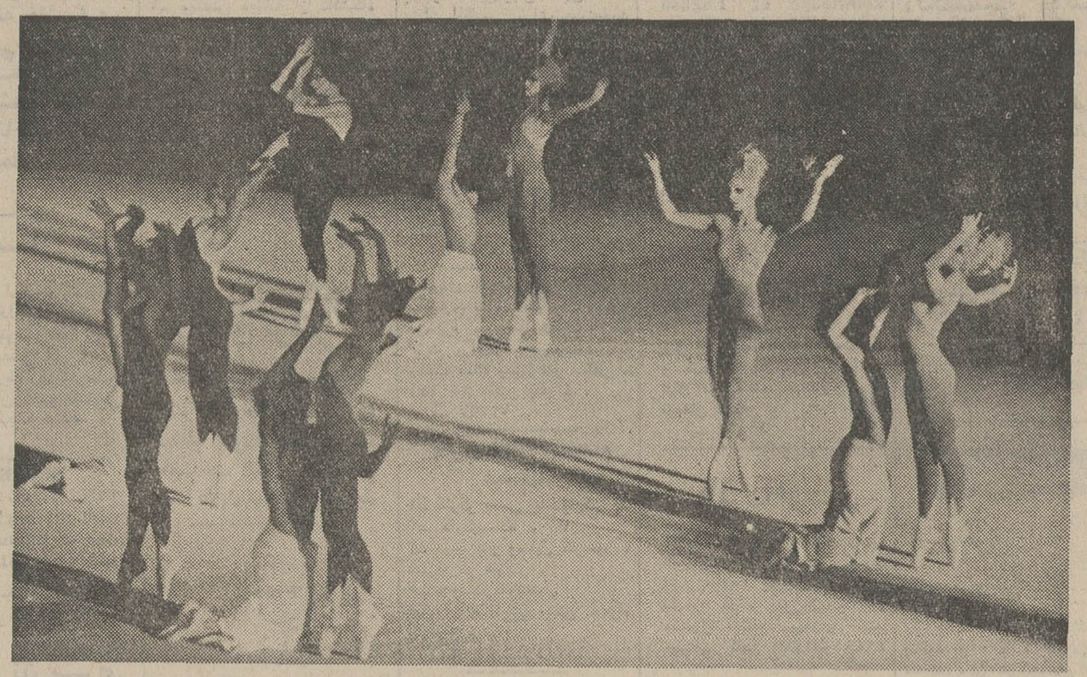

رقصندگان باله قرن بیستم که باله گلستان را درتخت جمشیداجرا کردند ، زیبائی و شکوه آفریدند . این‌باله‌به سفارش جشن هنرساخته شده و نخستین اجرای جهانی آن در تخت جمشید ارائه شده است .

بزك نمیر . بهار میاد !

گفتگوئی با سرپرست آتانور و بیژن مفید

فرانسویها، نمایش ایرانی راخوب فهمیده بودند

گروه‌تئاتری‌آتانور که درهفتمین جشن هنر شیراز نمایشنامه های بزك‌نمیربهارمیاد ـ ماجراها (ماگنوس‌ومینوس)ـ وچهارفصل عشق را از آنها خواهیم دید ،در سال ۱۹۶۷ بوسیله ماریاکریشنا بازیگر و نویسنده ، رولان‌روترو بازیگر تئاتر ولوئی‌گوسلن‌دکوراتور دپاریس بشکل یك مرکز تئاتر خصوصی آغاز بکار کرد .

این سه‌نفر پس از دوسال کار ، یك گروه تئاتر سیار به وجود آوردندکه کارش سفر بکشور های مختلف بود .

این گروه در هفتمین جشن‌هنر شیراز یك نمایشنامه فارسی بنام « بزك‌نمیر بهارمیاد » نوشته بیژن مفید را نیز اجرا می کنند . به این مناسبت گفتگوئی داشتیم با ماریاکریشنا کارگردان وبیژن‌مفید نویسنده نمایشنامه که در زیر خلاصه این گفتگو را میخوانید :

ماریاکریشنا کارگردان وسرپرست این گروه است که قبلا نیز به ایران سفر کرده‌است.ماریاکریشنا درباره نمایشنامه‌بزك‌نمیربهارمی‌آید وانتخاب آن برای اجرا می‌گوید:

« سال گذشته در فستیوال‌نانسی بابیژن مفید آشنا شدم واز او خواستم تا نمایشنامه‌ای مخصوص گروه ما برای اجرادرایران‌تدارك ببیند و بیژن مفید که باکار ما آشنا بود ، این نمایشنامه را باهمان احساس و بیان خاص تئاتری خود نوشت . کریشنامعتقد است که در تئاتر باید به تخیل و تفکر و حساسیت انسان روی‌آورد به طریقی که کلمه درآن اهمیت نسبی داشته و فرم‌بیانی درآن گنجانده شود تا مبین تمام احساس واندیشه و پیام نویسنده باشد .

ماریاکریشنا اضافه کرد چون زمان اجرای نمایشنامه بزك نمیربهار می‌آد بطول انجامید ، چندبار تصمیم گرفتیم که از اجرای آن صرفنظر کنیم ، ولی بخاطرتفاهمی که با نویسنده وخود نمایشنامه پیدا کرده بودیم ، واز طرفی نمایشنامه از گیرایی و عمق‌خاصی برخوردار بود ، به هر ترتیب به اجرای آن موفق شدیم وامروز (جمعه) برای اولین‌بار آنرا اجراء خواهیم کرد . گروه آتانورمحور کارشان براساس موضوعات‌انسانی واحساسی است ، این گروه طرز کار جالبی در زمینه تئاتر دارند و با استفاده از تصاویر سایه‌روشن نمایش خود رااجرامی‌کنند.کریشنا درباره این نحوه کار می گوید :

از سایه‌هادنیائی وهم‌آلود وروبائی بوجود می آوریم تاتماشاچی‌بادرك آن آنچه‌راکه‌خودمی‌خواهددرتخیل خویش بسازد وقادر به آزادکردن هیجانات و نگرانی های درون خویش‌باشد و خودرا در مقابل احساسو اندیشه‌اش‌آزاد بگذارد زیرا تئاتر باید وسیله‌ای باشد برای کشف انسان برای خودش.

تئاتر سایه

ماریا کریشنا درباره ریشه‌تئاتر های سایه‌ای میگوید : تا آنجاکه من اطلاع دارم ریشه تئاترسایه‌ای از مشرق است وامکان هم دارد از ایران باشد ، ولی ماکار خود را از تئاتر سایه‌ای مالزی و اندونزی الهام گرفته‌ایم. وی‌می‌گوید که بهر حال تئاتر یکزبان است بافرم بیانی خاص‌که حاوی پیامی است و هرکسی میتواند به طریقی آنرا عنوان کند . ما نیز سعی میکنیم که‌در این زمینه‌نقشی آشکار کننده، داشته‌باشیم .بدنبال گفتگو باماریاکریشنا گفت‌و شنودی نیزبا بیژن مفید نویسنده نمایشنامه «بزك نمیر بهار می‌آد» داریم .

زبان حرکات

میگوید :سال قبل‌ازمن خواستند یک نمایشنامه ایرانی به این‌گروه بدهم و چون بکارشان‌علاقمندبودم واز طرفی برای من نیز تجربه‌ای بود، نمایشنامه بزک نمیر بهار می‌آد را آماده کردم که امسال شاهد نمایش آن درجشن هنر هستید . بیژن مفید می‌گوید : تکنیک کار این گروه استفاده از سایه ها و تصاویر روشن و تاریک است و علاوه براین‌کریشنا معتقد است که تنها زبان تئاتر مبین دیالوگها نیستند، بلکه‌حرکات بدن نیز خود یک زبان برای‌بیان مفهوم تئاتر میباشد، بعقیده‌کریشنا حرکات بدن انسان نیز از زیبائی های خاصی برخوردار است که می‌تواند بیانگر پیامی گیراتر از لفظ و بیان باشد .

حرکات بدن مرزی نمیشناسدو برای فهماندن حرکات بدن‌احتیاج

بیژن مفید که نمایش او تحت عنوان «بزك نمیر بهار می‌آد» توسط گروه فرانسوی آتانور اجرا شد.

به‌هیچ وسیله‌ای‌نیست. در حقیقت هرتئاتری را باید ترجمه کرد .

«بیژن مفید درمورد چگونگی ساختمان وطراحی این نمایشنامه می‌گوید : «قصه رابر اساس یک داستان فولکوریک ایرانی استو محور اصلی این قصه بر اساس ضرب‌المثل معروف«بزك نمیر بهار می‌آد» که بصورت ریتمیک آنرا ساخته و تنظیم کرده‌ام می‌چرخد، همه دیالوگها بفارسی همراه با آهنك آن آماده و ضبط شده است که درموقع اجرای این‌گروه پخش میشود . قهرمان اصلی‌یک درویش است و داستان رویهمرفته دارای جنبه عرفانی خاصی است که تلطیف روح و جسم رانمایش میدهد ، بی‌آنکه شعاری داشته باشد.» مفید درباره نحوه اجرای این نمایشنامه می‌گوید : «هم‌اما گروه‌آتانورچهاربازیگر ایرانی نیز در اجرای نمایشنامه شرکت‌دارند وطرح قصه واجرای آن به‌طریقی است که ما درتفاهم‌حاصله از آن سهم برابری داریم .

کاشی سعدی
پیشرو صنعت سرامیك ایران

تحصیل در اروپا وامریکا

دانشجویان
حداکثر سن ۲۲ سال
دارا بودن گواهینامه ششم متوسطه ریاضی یا طبیعی (معدل کتبی ۱۲ یا بیشتر) جمع حقوق و مزایا در مدت تحصیل در خارج از کشور از ۳۱۵۸۰ تا ۵۰۸۲۷ ریال

دانش آموزان
سن ۱۶ ـ ۱۹ سال
دارا بودن گواهینامه سوم متوسطه یا بیشتر، جمع حقوق و مزایا در مدت تحصیل در خارج از کشور از ۲۶۸۲۱ تا ۳۳۷۳۰

برای کسب اطلاع بیشتر به ستاد نیروی دریائی شاهنشاهی مراجعه فرمائید

گروه فرهنگی مرجان

دبیرستان دختران اخگر

برای رشته‌های

بازرگانی ـ منشیگری ـ حسابداری ـ خانه‌داری ـ طبیعی ـ ریاضی ـ ادبی و دوره راهنمائی تحصیلی

ثبت نام می‌نماید

دبیرستان دختران اخگر خیابان امیرآباد شماره ۱۱۶ تلفن ۹۲۱۳۶۲

آموزش کامپیوتر

شرکت سکت S.A.C.T.

باامتیازرسمی‌در آموزش حسابگرهای‌الکترونیکی

برای کلاس های آموزش مقدماتی کامپیوتر ، برنامه نویسی بزبان های ، کوبل ، فرترن ، آر.پی.جی. اسمبلر ، PL/1 واپراتوری ثبت‌نام مینماید.

آدرس : بلوار ـ بین پهلوی و کاخ : شماره ۳۸

تلفن : ۶۶۶۴۷۱ ـ ۶۶۶۴۷۱

آگهی استخدام

نیروی دریائی‌شاهنشاهی بمنظور تکمیل کادردرجه‌داری خود تعدادی داوطلب واجد شرایط‌از طریق مسابقه جهت طی دوره آموزشگاه های‌تخصصی مورد نیاز در سال ۵۲ استخدام می‌نماید.

۱ـ تابعیت دولت شاهنشاهی ایران.

۲ـ دارا بودن صحت مزاج و تناسب اندام‌برطبق گواهی بهداری نیروی دریائی شاهنشاهی‌و درشهرستان هائی که‌دفتر نمایندگی نیروی‌دریائی‌شاهنشاهی دایر می باشد برابر سازمانی که دفتر نمایندگی معین می نماید .

۳ـ حداقل قد ۱۶۵ سانتی متر .

۴ـ سن بین ۱۷ الی ۲۴ سال تمام .

۵ـ دارا بودن گواهی‌نامه سوم متوسطه ویا کارنامه سوم دبیرستان های حرفه‌ای در رشته‌های «برق‌و مکانیك»

۶ـ متدین بیکی از ادیان کشور

۷ـ نداشتن عائله تحت تکفل

۸ـ سپردن تعهد خدمت در مناطق‌و پایگاه های تابعه نیروی دریائی شاهنشاهی .

۹ـ موفقیت در آزمایشات ورودی .

داوطلبین در مدت آموزشگاه شبانه روزی‌بوده و کلیه هزینه دانش آموزان از قبیل‌پوشاك و خوراك و مسائل زیست بعهده نیروی دریائی‌شاهنشاهی خواهد بود و در تمام مدت تحصیل ماهیانه ۵۶۰ ریال به آنان پرداخت خواهد شدوپس‌از طی دوره آموزشگاه و موفقیت در امتحانات مربوطه بعداز یکسال بدرجه مهناوی دومی‌مفتخر و ترفیعات‌بعدی آنان برطبق‌مقررات قانون‌استخدام نیروهای مسلح شاهنشاهی خواهد بود خواستاران‌واجد شرایط می توانند جهت ثبت‌نام از تاریخ نشر آگهی‌با در دست داشتن یکبرگ فتوکپی‌مدرك‌تحصیلی و ۴ قطعه عکس ۴×۶و سه برگ فتوکپی شناسنامه به نشانی تهران چهار راه قصر ستادنیروی دریائی شاهنشاهی آجودانی کل شعبه‌دانش آموزان مراجعه و در شهرستان های زاهدان ، کرمان ، یزد، اصفهان ، شیراز ، کاشان، مشهد به دفتر نمایندگی نیروی دریائی شاهنشاهی‌مراجعه‌نمایند .

داوطلبان ممتاز جهت طی دوره های فنی به کشور های خارج اعزام خواهند شد .

آگهی ثبت نام

مدرسه‌عالی‌علوم‌اداری و بازرگانی‌قزوین

دانشجویان مدرسه عالی علوم اداری و بازرگانی قزوین (به‌استثنای دانشجویان سال اول) بایستی‌برای ثبت نام به دفتر مدرسه صبح و عصر در قزوین مراجعه کنند . دانشجویان باید قبلا مبلغ ۴۱ هزار ریال شهریه سالانه و حق ورزش خود را به حساب شماره ۸۰ بانك بازرگانی ایران شعبه خیابان‌ایرانشهر پرداخت‌نموده رسید شهریه سالانه‌رابه‌اداره‌حسابداری مدرسه تسلیم و رسید جدیدی در یافت و بترتیب‌زیر برای ثبت نام اقدام کنند .

(۱) دانشجویانیکه شماره‌رسید حسابداری‌آنها از ۱ تا ۲۰۰ باشد روز شنبه ۱۷ شهریور ماه ۱۳۵۲

(۲) دانشجویانیکه شماره‌رسید حسابداری‌آنها از ۲۰۱ تا ۴۰۰ باشد در روز یکشنبه ۱۸ شهریور ماه

(۳) دانشجویانیکه شماره‌رسید حسابداری‌آنها از ۴۰۱ تا ۶۰۰ باشد در روز دوشنبه ۱۹ شهریور ماه

(۴) دانشجویانیکه شماره‌رسید حسابداری‌آنها از ۶۰۱ تا ۸۰۰ باشد در روزسه‌شنبه ۲۰ شهریور ماه

(۵) دانشجویانیکه شماره‌رسید حسابداری‌آنها از ۸۰۱ تا ۱۰۰۰ باشد در روز چهارشنبه ۲۱شهریور ماه

شهریه در یافتی منحصرا بر اساس مقررات و ضوابط وزارت علوم و آموزش عالی قابل استرداد خواهد بود .

مدرسه عالی علوم اداری‌و بازرگانی قزوین

آگهی انتشار تمبر یادگاری

وزارت پست و تلگراف و تلفن به اطلاع‌عموم میرساند بمناسبت یکصدومین‌سال‌تاسیس‌هواشناسی یك‌سری تمبر یادگاری‌در یك قطعه بارزش پنج ریال که در چاپخانه دولتی ایران بچاپ رسیده و در روز ۱۳ شهریور ماه ۱۳۵۲ بانتشار گذارده خواهد شد :

۱ـ علاقمندان بجمع‌آوری تمبر یادگاری‌می توانند این تمبر را از اولین ساعات اداری روز مذکور از کلیه باجه های مناطق پستی تا ۳۰سری خریداری نمایند . کسانیکه بیش از این تعداد نیازمند باشند بایستی تقاضای کتبی و بهای تمبر مورد نیاز خود را تا روز قبل از انتشار بمدیریت کل‌پست تهران و حومه تسلیم دارند ،بدرخواست متقاضیان پس از موعد مقرر ترتیب اثرداده نخواهد شد .

۲ـ این تمبر از تاریخ انتشار بمدت شش ماه درباجه‌های عمومی پست در سراسر کشور در دسترس عموم و علاقمندان قرار خواهد گرفت مدت اعتبار پستی آن نامحدود است تهیه تمبر بامهر روز انتشار منحصرا در ادارات پست تهران و مراکز استانها مقدور است و این مهر هاپس از پایان روز انتشار معدوم میگردد .

۳ـ علاقمندان به اشتراك تمبر های یادگاری میتوانند برای مشترك شدن به آدرس خیابان‌فرح شمالی نبش خیابان تکش مدیریت کل پست داخله کشور اداره تمبر و آبونمان مراجعه نمایند .

گل گشتی در دامان سبز و خرم الوند

شش روز با ۳۴۵ تومان

دیدار از شهر های قزوین ، همدان ، سنگ نبشته گنج‌نامه، آرامگاه بوعلی سینا، گنبد علویان ،مقبره استر و مردخای، مقبره باباطاهر، اسدآباد ،کنگاور معبد آناهیتا نبشته‌های‌دوره هخامنشی در بیستون، کرمانشاه حجاریهای طاق بستان، کارخانجات بافندگی کشمیر، گردشگاه خضر زنده قصر شیرین وبازدید از بازار قصر شرین . وقت آزاد درخسروی بازدید از شهر سنندج

حرکت هرهفته روزهای یکشنبه.

قیمت شامل : اتوبوس- راهنما- ورودیه- اقامت - غذا

محل‌ذخیره بلیط اطلاع‌درباره سایرگشت‌های‌تابستانی

سازمان جلب سیاحان بلوار الیزابت، تلفن ۶۲۱۲۹۰ و یا شعب سازمان در مراکز استانها .

برنامه اول

شنبه
۱۸ـ۰۰ اخبار
۱۸ـ۰۵ روستائیان
۱۸ـ۳۲ ورزش نوجوانان
۱۹ـ۰۰ اخبار شهرستانها
۱۹ـ۱۵ دانش
۱۹ـ۴۵ اخبار ورزشی
۲۰ـ۰۰ دنیای یکزن
۲۰ـ۳۰ مشروح اخبار
۲۰ـ۵۰ برنامه‌ای از جشنواره هفتم
۲۱ـ۳۰ روز های زندگی
۲۲ـ۱۰ درباره زبان فارسی
۲۲ـ۳۵ آرزو های برباد رفته
۲۲ـ۴۵ واریته
۲۳ـ۲۰ بیست و چهار ساعت
یکشنبه
۱۳ـ۰۰ اخبار
۱۳ـ۰۵ برنامه کارگر
۱۳ـ۳۰ فیلم دنیای براکن
۱۴ـ۳۰ اخبار

برنامه دوم

۱۸ـ۳۰ اسلاید و موسیقی روز
۱۹ـ۰۰ اخبار کوتاه
۱۹ـ۰۵ سریال آژانس
۲۰ـ۰۰ تصویر یک زن
۲۰ـ۴۵ جاز
۲۱ـ۰۰ ایران‌زمین
۲۱ـ۳۰ اخبار از برنامه دوم
۲۲ـ۰۰ فیلم

آموزشی

برنامه صبح یکشنبه
۸ـ۰۰ ترانه‌ها و چشم‌اندازها
۸ـ۳۰ سلام شاهنشاهی
۸ـ۴۰ نیایش
۸ـ۵۰ برنامه کودکان
۹ـ۰۵ گرامر انگلیسی
۹ـ۲۰ برنامه‌هنری
۹ـ۳۰ علوم راهنمائی سال دوم
۹ـ۴۵ فیلم آموزشی
۱۰ـ۰۵ طبیعی برای همه
۱۰ـ۲۵ مکالمه فرانسه
۱۰ـ۴۰ شیمی برای همه
۱۱ـ۰۰ فیلم آموزشی
۱۱ـ۲۰ برنامه‌هنری
۱۱ـ۳۰ روزنه‌های امید
۱۱ـ۵۰ فیزیک برای همه
۱۲ـ۰۵ فیلم داستانی

نیازمندیهای شما

اثاثیه

خرید

بازرگانی فرش کیهان ۸۳۰۹۰۴ و ۸۲۳۷۷۶
خریدار نقدی همرقم فرش کهنه و نو جهت صادرات روزولت میدان ۲۵ شهریور .

فروشگاه فرش نادر
۳۵۲۳۶۶
بهترین خریدار فرشهای کهنه و نوجهت‌صادرات و یخچال‌تلویزیون‌وغیره

فرش توکلی
بهترین خریدار فرش کهنه ونو خصوصا فرشهای کهنه شرکت فرش‌جهت صادرات‌بازار۲۰۸۲۹ نمایشگاه عباس‌آباد وزراء تلفن
۶۲۱۴۰۵

فروشگاه فرش آسیا ۹۲۵۱۰۲ و ۹۲۲۸۳۲ با سابقه ترین خریدارقالی و قالیچه های کهنه و نو یخچال برقی و نفتی تلویزیون بقیمت‌عادلانه

فرش شایان
باتلفن ۶۶۱۰۶۹خریدار قالی و قالیچه های کهنه و نو جهت صادرات کاخ نرسیده به شاهرضا .

نمایشگاه فرش پروین ۹۲۵۳۹۴ با سابقه‌ترین خریدار فرش کهنه و نو و تمام لوازم منزل نقدا

فروشگاه‌آستارا۹۲۶۴۰۲۱ خریدار یخچال‌تلویزیون فرش و کلیه لوازم‌منزل

فرش قدس
۴۷۲۱۲ و ۶۶۴۴۷۹
بهترین خریدار فرش و لوازم منزل شما .

ایران فرش ۷۷۴۹۷۲
فرشهای کهنه و نو وسایرلوازم منزل بهر مبلغ نقدا بیشتر از سایرین خریداریم‌تلفن ۷۷۷۰۲۵

فرش گلشن تلفن ۶۲۱۴۲۱
بهترین خریدار فرش کهنه همه رقم فرش موجود میباشد.

فروشگاه آریا ۹۲۹۳۹۳
خریدار فرش و سایر لوازم‌منزل

فرش اردیبهشت شاه تلفن ۶۶۸۱۶۴

فرشهای کهنه
از متری ۳۰۰ تومان ببالا خریداریم فرش اعتماد مقابل سینما ه ولن‌روژ تلفن ۷۵۸۲۷۰

فروش دست دوم
یخچال وستینگهاوس ۱۷ فوت نو مونتاژ خارج آمریکائی به فروش میرسد تلفن ۷۸۱۷۰۷

کرایه

نایپناصر کرایه انواع‌ماشین تحریر تلفن ۸۲۶۲۰۵ دروازه دولت مقابل سعدی .
آ_ ۱۱۱۲۷

مبل و دکوراسیون

پیراهن مبل ۳۱۹۵۰۵
تعویض پارچه مبل ۳۱۹۵۰۰
پرده‌دوزی شهرزاد ۳۱۹۵۰۰

شستشوی مبل و فرش

گلین‌سرویس خشکشوئی
مبل فرش و موکت بادستگاه منحصر بفرد و خشکشوئی‌پرده با نصب مجانی تلفن ۹۵۲۰۴۶

کارخانه قالیشوئی‌اطلس
تلفن ۹۵۲۰۴۶ و ۹۷۵۴۳۰

خشکشوئی مبلمان‌ادیب
یکدست ۵۰ تومان در جای خود تلفن۹۵۶۵۶۰

کارخانه قالیشوئی‌ادیب
تلفن شعبه مرکزی ۹۵۶۵۶۰
تلفن شعبه نواب ۹۵۲۴۰۴
تلفن شعبه کارخانه ۹۵۸۹۵۰

قالیشوئی ایران دویچ
بهترین نوع‌شستشو تحویل ظرف ۲۴ ساعت ۳۵۰۵۴۵_۳۵۵۱۴۹_۳۵۹۵۸۴

دورایکلین سرویس امریکا با تکنیک برتر گرانتر مطمئن‌تر تلفن های۸۴۸۳۹۵ و ۸۴۸۳۹۶ و ۸۴۵۶۸۳

تعمیرات

تلویزیون

سرویس تلویزیون
گارانتی تلفن ۶۲۸۳۷۱
سرویس سیار R.T.I.-R.C.A. سیبرا مدیاتور جنرال الکتریک وگراندیک بویژه شمیرانات .

تعمیرگاه تلویزیون الکترون با تائیدوزارت کار۷۶۳۶۸۲
تعمیرتلویزیونهای R.T.I-R.C.A شاوب‌لورنس ، فیلیپس ، سیبرا تلفونکن و سایر مارکهاسرویس مجهز سیار درشهروشمیرانات

ایران تلویزیون
تعمیرگاه مجهزتلویزیون
R.C.A.R.T.I.
شاوب‌لورنس ، دمونت، بلر ، گراندیک ، تلفنکن وستینگهاوس، فیلیپس سرویس‌سیارضمانتنامه
تلفن ۷۶۰۷۶۴

تلویزیون سرویس شاد تعمیرگاه‌مجهز تلویزیون آر.تی.آی شاوب‌لورنس توشیبا فیلیپس هیتاچی آزمایش تلفونکن بلر با سرویس سیار تعمیر در محل نصب آنتن تمام کانال تلفن ۷۶۴۵۴۱

موسسه فنی ورتیکال تعمیرات تلویزیون – یخچال لباسشوئی آبگرمکن بخاری شوفاژ کانال کشی ساختمان فروش و نصب آنتن ۹۵۱۲۲۱

شاوب لورنس
SCHAUB-LORENZ
۳۹۲۴۶۳

تعمیرگاه شاوب‌لورنس
مجهز به سرویس سیار بردی‌تهران و شمیرانات تلفن ۸۴۵۰۶۴

SCHAUB-LORENZ

تلویزیون فوری‌درمنزل تعمیرمیشود ۹۶۰۵۴۶

سرویس تلویزیون با ضمانت کتبی تلفن ۹۵۵۸۷۲

تعمیرگاه‌تلویزیون‌مصلح تلفن ۷۵۵۲۵۵

تعمیرگاه تلویزیون مونتاژمتخصص‌تلویزیون های شاوب‌لورنس — آرتی‌آی سید علیخانی ۹۶۲۵۳۸

کولر

نصب و سرویس و رنگ کولر و کانال‌کشی‌فوری ۷۹۳۸۹۷

تعمیرگاه مجاز ۱۳۱
ارج
کانال‌کشی ساختمان ، تهویه هوا و سرویس کولر آبگرمکن عباس‌آباد نظامی ۸۴۱۱۲۵

راهنمای سرویس
ارج
۹۶۲۰۴۵
ازساعت ۷½صبح تا ۷½بعدازظهر

نصب و تعمیر کولر کانال کشی فوری ۷۹۶۱۰۳

موسسه فنی کالج
نصب و سرویس‌شوفاژ آبگرمکن و لوازم یدکی ۸۴۹۷۵۷

شرکت ساختمانی‌مرمر
کانال الومینیومی کولر متری ۴۰۰ ریال‌آهن سفید ۳۰۰ ریال ۶۶۶۶۴۷

نصب و سرویس کولر آبگرمکن فوری۳۴۰۸۱۶

یخچال

تعمیرگاه سید حسین
تعمیرهمه‌نوع‌لباسشوئی یخچال‌آبگرمکن۸۸۲۴۳۸

تعمیرات‌یخچال‌سردخانه کولرگازی‌فوری۷۹۳۸۹۷

تعمیرگاه‌یخچال‌فریجیدر اثاث‌یدکی‌موجود۸۴۸۷۵۶

تعمیر یخچال ، کولر ۶۶۵۸۲۹

تعمیر یخچال کولر آب سردکن تلفن : ۳۰۰۴۵۳

تعمیریخچال فرژیدر و غیره ۸۳۹۲۲۵

تعمیریخچال، سردخانه، کولر فوری ۷۹۶۱۰۳

فروشگاههای اتومبیل

پیکان نقد تحویل فوری تلفن ۸۶۱۵۱۳

فروش اتومبیل

فروش
یکدستگاه اتومبیل مرسدس بنز ۲۳۰ ساخت سال ۱۹۷۰ ۲۸ هزار کیلومتر فقط کارکرده ، بدون گمرک قیمت‌تقریبا۷۰هزار تومان جهت مشاهده به سفارت جمهوری فدرال آلمان تهران خیابان فردوسی مراجعه شود تلفن ۵_۳۱۴۱۱۱
۱_۲ آ_ ۴۰۲۴۲

مینی هوندا مدل ۶۹ فوق‌العاده تمیز ۱۳۵۰۰۰ ریال ۹۲۳۹۲۷
آ_ ۱۲۵۱۱

تاکسی
تاکسی تلفنی فروشی تلفن ۳۵۰۷۲۶
آ_ ۱۲۲۹۴

وانت‌فورد آلمانی خریداریم تلفن ۶۶۱۱۱۲
آ_ ۱۲۶۴۹

برای اتومبیل شما

برق اتومبیل ناصر
دزدبگیر برای انواع اتومبیل‌با نصب ۱۰۰ تومان تلفن۷۷۹۹۵۸
۱_۷ ا_ ۱۱۹۱۹

کرایه

اتولوکس
اتومبیلهای تشریفاتی باراننده برای داخل وخارج از تهران میدان فردوسی تلفن ۸۲۱۲۷۰ و ۸۲۶۶۰۵

کالج بار
بارکش شهر و حومه
۶۶۱۱۱۱
۴۱۱۱۱

NAS
اتوبوس ومینی‌بوس دربست
۹۷۰۸۱۴
۹۷۸۸۱۵

ماشین آلات

انواع‌ماشین‌آلات‌کوماتسو
KOMATSU
جهت اجاره آماده است تلفن ۹۵۹۸۲۷

ماشین آلات دست دوم راه سازی کوماتسو
KOMATSU
را خریداریم به تلفن ۹۵۹۸۲۷ مراجعه نمایند

استخدام

دوشیزه سکرتر آشنا کامل به تایپ لاتین و زبان انگلیسی یافراسه دارای سابقه منشیگری و تندنویسی برای‌صبح ها در شرکت صنعتی استخدام میشود صبحها ازساعت ۸ تا ۱۴ با تلفن ۸۲۹۰۳۴ تماس حاصل فرمائید .

بیمارستان جم
برای شبکاری احتیاج بتعدادی نرس و بهیار دارد . داوطلبان میتوانند همه روزه از ساعت ۱۰ صبح الی ۲ بعد از ظهربدفتر پرستاری‌بیمارستان واقع در خیابان تخت طاوس خیابان جم مراجعه نمایند.
آ_ ۱۲۶۲۶

SECRETARY
FULL-TIME secretary with thorough knowledge of English and Persian Call: 631143-638249

یکنفر معلم حرفه‌وفن برای دوره راهنمائی و مستخدم زن برای کودکستان‌موردنیازاست تلفن ۷۵۱۰۴۸

یافت‌ماشین
استخدام کارگر زن با تلفن ۴۹۸۳۸ تماس بگیرید .

چند نفر چاپ‌کار افست موردنیاز است (چاپ کار فلز ارجحیت دارد) با صندوق پستی ۶۱۶۶_۸ مکاتبه‌فرمائید

بیک پرستار بچه شبانه روزی نیازمندیم صبحها تلفن ۴۹۱۲۹ آقای کرباسی عصرها تلفن ۸۷۴۵۶۳ خانم کرباسی

بچندنفر کارگرجعبه‌ساز چوبی وکمک ماشین‌کارنیازمندیم تلفن ۸۳۰۷۶۵
آ_ ۱۲۶۲۵

یکنفر ماشین‌نویس‌ورزیده فارسی تمام وقت مورد احتیاج است ، تلفن : ۳۱۹۵۷۲ و ۳۱۹۰۵۸ بین ساعت ۴ تا ۷٫۵ بعد از ظهر

استخدام اطاقساز وکارگرسیمکش
شرکت سهامی تولیما۱۰ نفر کارگر اطاقساز ویک نفر سیم‌کش استخدام می‌نماید ، از ساعت ۴ الی ۷ بعد از ظهر در تهران خیابان آیزنهاور مقابل وزارت کار مراجعه فرمایند .

استخدام فوری
۱_ مهندس دیپلمه از دانشگاه های خارج یا داخل در رشته تهیه طرح و اجرای پروژه‌های لوله‌کشی ابرسانی با سابقه‌کار
۲_ دیپلمه کشاورزی یا دیپلمه هنرستان صنعتی در رشته تاسیسات با سابقه کار
برای تمام وقت مورد نیاز میباشد خواهشمند است‌فتوکپی مدارک تحصیلی و سوابق‌کاری را با یک قطعه عکس جدید به آدرس تهران – صندوق پستی ۱۳۰۷ ارسال دارند.
آ_ ۴۰۱۰۶

رادیو گرافر استخدام میشود
چند نفر رادیوگرافر با سابقه مورد نیاز است باشرکت تکو تلفن ۶۲۴۴۷۰ تماس بگیرید

مینو
شرکت سهامی خوراک وابسته به گروه صنعتی مینو
به منظور تکمیل کادر تبلیغاتی خود چند نفر جوان فعال به عنوان پروموتوری با شرایط زیر استخدام مینماید :
۱_ دارا بودن مدرک‌تحصیلی سیکل.
۲_ داشتن برگ خاتمه‌خدمت سربازی یا معافی غیرپزشکی
۳_ داشتن ضامن معتبر
۴_ حداکثر سن ۲۶ سال
۵_ قادر به انجام مسافرت های مکرر به شهرستانها
۶_ داشتن‌گواهینامه‌رانندگی پایه دوشخصی .
داوطلبان واجد شرایط میتوانند روز ۱۱ر۶ر۵۲ جهت انجام مصاحبه به
اداره مرکزی گروه صنعتی مینو
واقع در کیلومتر ۱۴ جاده شمالی کرج مراجعه نمایند.
آ_ ۱۲۶۲۸

راننده پایه یکم و دوم همگانی استخدام می_ شوند ، خیابان‌آیزنهاور مقابل پمپ بنزین شهیاد موسسه ام_آ_اس

یکنفر نیولرورزیده مورد احتیاج فوری است ، با تلفن های : ۸۳۸۹۸۲ و ۸۳۰۴۲۹ تماس حاصل فرمائید.

مستخدم
برای یک شرکت تجارتی مستخدم جوان – تمام وقت – دارای ضامن وحداقل سواد استخدام میشود – ضمن شرح مشخصات و میزان حقوق درخواستی باراهنمای ۹۴۹ اطلاعات مکاتبه فرمایند .
آ_ ۱۰۷۴۵

بعده‌ای فروشنده محصولات غذائی کسانیکه دارای وسیله نقلیه و یا گواهینامه رانندگی داشته باشند نیازمندیم تلفن – ۷۹۳۶۴۸
آ_ ۱۲۶۴۷

یکنفر ماشین‌نویس لاتین آشنا بزبان انگلیسی برای‌شرکت‌مورد نیاز است تلفن ۹۵۳۲۴۷
آ_ ۱۲۶۳۴

استخدام راننده
بیکنفر راننده پایه دوشخصی فعال باضامن معتبر برای پخش کالا درتهران‌نیازاست‌مشخصات و حقوق درخواستی خود را بصندوق پستی ۲۸۹۱ ارسال نمایند .
آ_ ۱۲۶۵۸

برای انجام امور دفتری و سکرتری برای تمام وقت بیانویا دوشیزه باتحصیلات‌کافی‌نیازمند است برای‌توضیح‌ترتیب‌مصاحبه ساعت ۶تا۸ بعدازظهر باتلفن – ۸۲۰۶۴۱ تماس بگیرند .
آ_ ۱۲۶۹۷

کالری گاز استخدام مینماید
۱_ کارگر نقاش پیستوله‌کار .
۲_ کارگرساده .
۳_ مونتاژکار وسایل گازسوز .
۴_ کارگر فلزکار .
۵_ جوشکارکاربیت .
اول جاده ابعلی نبش سمراه جوادیه .
۳_۱ آ_ ۱۲۷۰۴

بیکنفر دوشیزه یا بانو به حداقل معلومات سوم متوسطه باشد مورد احتیاج است لطفا صبح هاازساعت ۱۰الی۱۱٫۵ با تلفن ۶۶۵۶۹۰ تماس حاصل نمایند

استخدام مترجم‌وماشین نویس انگلیسی یک نفر بانوی مترجم و ماشین نویس انگلیسی برای نصف‌یاتمام‌روزاستخدام میشود از ساعت ۴ الی ۷ بعد از ظهر در تهران خیابان آیزنهاور مقابل وزارت‌کارشرکت‌تولیما مراجعه فرمائید .

استخدام کارگر زن‌ومرد
یک کارخانه تولیدی تعدادی کارگرزن ومرد با شرایط زیر استخدام می‌نماید :
داشتن سواد فارسی – سن حداکثر ۳۵ سال – دارا بدون برگ پایان خدمت‌یامعافی‌نشانی خیابان آیزنهاور چهارراه‌خوش کوچه برق شهاب پلاک ۱
۶_۱ آ_ ۱۲۷۰۰

بچندنفر گلدوز که کار درمنزل انجام دهند مورد احتیاج‌است تلفن ۳۱۲۰۴۹
۳_۱ آ_ ۱۲۶۹۲

کارخانجات صنعتی وارسته – الکترولوکس
تعدادی‌کارگر مونتاژ‌داروساخت بخاری – اجاق‌گاز– آبگرمکن وکولر استخدام‌مینماید.داوطلبان میتوانند به آدرس اول جاده آبعلی سمراه‌ارباب‌مراجعه‌نمایند
آ_ ۱۲۶۹۲

بچند نفر کارگر اطوکار وخیاط نیازمندیم سرای بوعلی طبقه چهارم پدر ۱۵ تلفن ۵۳۴۲۹۷

به یك نفر جهت وصول مطالبات که‌آشنائی کامل بموتور سواری داشته باشد با ضامن معتبر نیازمندیم تلفن ۴۷۱۴۷

باغبان برای سریداری باغ مورد نیاز است‌تلفن ۸۳۷۰۰۴

قالب‌بند
یکنفر قالب‌بند ورزیده که در صورت امکان به تعمیر ماشین آلات صنعتی مانند پرس وقیچی هم مسلط باشد نیازمندیم .
طالبین که میبایست محل سکونتشان بین فوزیه – ژاله_ فرح‌آباد – تهران‌نو و نارمک باشد میتوانند بین ساعت ۵ تا ۷ بعدازظهر همه روزه به آدرس میدان فردوسی – اول فیشرآباد روبروی پمپ بنزین ساختمان شماره ۱۴ طبقه اول گروه صنعتی کاوه مراجعه‌نمایند
آ_ ۳۷۲۹۴

کمک دارو ساز با تجربه برای شمیران تلفن ۸۷۷۶۳۴

بیک پرستار بچه با سابقه‌برای پرستاری‌یک کودک‌شیرخواره‌نیازمندیم تلفن ۷۸۶۳۷۹

بچند نفر کارگر برق
نیازمندیم بتلفن های ۸۰۲۹۷ و ۸۳۳۷۳۰ مراجعه فرمائید.
آ_ ۱۲۵۱۹

۱۷ نفر دیپلمه
پس از دیدن یکدوره یکماهه کارآموزی حسابداری‌دفترداری دوبل مشغول بکار خواهندشد تلفن ۳۱۴۰۴۰
۱_۴ آ_ ۱۲۶۳۳

بیك نفر دوشیزه
یابانوی پرستار برای نگهداری کودک دو ساله دریکی ازکشور های اروپائی نیازمندیم کسانیکه بزبان انگلیسی آشنائی داشته باشند حق تقدم خواهند داشت داوطلبان از ساعت ۱ تا۹بعداز ظهر باتلفن ۸۵۱۱۹۷ تماس بگیرند .
آ_ ۱۰۷۵۱

استخدام جوشکار
۱۵ نفر کارگر جوشکار و آهنگر استخدام می شوند ، از ٤ الی ۷ بعد ازظهردر تهران بشرکت تولیما خیابان آیزنهاور روبروی وزارت کار مراجعه فرمائید .

SITUATION VACANT
TOP SECRETARIES and young ladies with a good knowledge of English and preferably other languages are required. Please contact Hilton Personnel 890011.

فروشنده زن و مرد با حقوق و مزایا نیازمندیم خیابان نادری جنب‌تولیددارو ساختمان‌عباسیان طبقه چهارم شرکت شکوهیده
آ_ ۱۲۵۴۸

مستخدمه زن وارد به کارمنزل و اشپزی برای ایتالیا مورد احتیاج است تلفن ۸۲۷۷۰۵
آ_ ۱۲۵۵۱

بدو نفر خانم که‌از عهده‌نظامت و مربی کودکستان برآیدمورد نیاز است گیشا خیابان پانزدهم ارمغان سخن
آ_ ۱۲۴۶۴

کار وآموزش

۲۵ نفر علاقمند به کار رادیو تلویزیون . نقشه‌کشی . برق فشار قوی . یخچال‌وکولرپس‌از یکدوره کوتاه آموزشی به کار مشغول میشوند پهلوی_ نبش بهرامی تلفن۶۶۳۷۶۰و۴۹۴۹۴

شریک

برای تولید ماشین آلات ساختمانی و راه سازی شریکی با نیم میلیون تومان سرمایه نیازمندیم تلفن ۶۶۵۴۸۶

جویای کار

جوانی با ماشین وارد بامور حسابداری و دفتر داری‌دوبل و در هتل داری و رستوران‌با چندین سال سابقه کار بعد از ظهر ها از ساعت ۵ به بعد جویای کار میباشدباراهنمای‌شماره ۹۴۴ روزنامه اطلاعات مکاتبه فرمائید

جوانی با تحصیلات‌سوم‌متوسطه با معافی از خدمت واردبه‌امور بایگانی ودفترداری .و قبول انبارداری دریکی‌ازشهرستانهای شمالی با تضمین‌ملکی آماده‌کار راهنمای ۹۴۲ روزنامه اطلاعات تلفن ۳۱۱۲۳۱

جوانی باسواد وبا آشنائی کامل به رانندگی و آشپزی ، میزبانی و پیشخدمتی با ضامن معتبر بعدازظهرها جویای کار است تلفن ۸۳۸۸۳۷
۱_۲ آ_ ۱۰۷۳۱

زن‌وشوهر آشپز جویای کار تلفن ۳۱۱۲۳۱ راهنمای ۹۴۸ اطلاعات .
آ_ ۱۲۳۹۱

جوانی با گواهینامه‌دو شخصی متاهل خدمتکرده‌و ضامن‌جویای کار میباشد تلفن ۶۳۳۴۹۱ از ۸ شب به بعد
آ_ ۱۲۶۰۰

آموزشگاهها

ماشین نویسی
بیژن همتا ندارد
میتوانید امتحان کنیدمیدان‌ژاله تلفن ۳۱۸۳۸۴

ماشین نویسی ربانی
شما رابابهای کم‌ودرزمانی‌کوتاه برای‌استخدام آماده‌میکندشاه – آبادمقابل‌سیناحافظ ۳۱۷۱۳۵

تعلیم رقص
رقص و موزیک ریتا
سه راهشاه روبروی توماجیان ۶۶۳۰۳۴
۱_۵ آ_ ۹۲۲۱

تعلیم رانندگی

هنرکده فنی
میدان بهارستان مقابل مجلس شورای ملی تلفن۳۱۸۰۴۶

آموزشگاه رانندگی کالج
خیابان ری نرسیده به سه‌راه امین‌حضور بالاتر از کوچه آبشار تلفن ۳۵۰۱۷۰
آ_ ۸۸۶۸

آموزشگاه‌رانندگی‌رودکی
چهارراه مرتضوی سلسبیل‌تلفن ۹۵۴۴۵۹

تدریس خصوصی

با هفته‌ای یك جلسه تدریس در کلیه دروس قبولی شما را تضمین میکنیم دانشجویان‌سال پنجم پلی‌تکنیک تهران‌با پنج سال سابقه تدریس خصوصی و دبیرستانی تلفن ۷۹۵۱۱۴

انگلیسی توسط بانوی انگلیسی ساعتی ۳۰ریال تلفن ۴۷۱۴۱ و ۴۲۰۸۶

ریاضیات فیزیك شیمی
تضمین سیکل اول و دوم تلفن ۶۶۳۰۳۴

ریاضیات – فیزیك – شیمی فارغ‌التحصیل پلی‌تکنیك تلفن۷۹۵۴۳۵

ریاضیات فیزیک شیمی متوسطه بویژه ششم و عالی کنکور – ۹۵۳۶۷۷

املاك ومستغلات

فروش

خانه فروشی
یک باب خانه نوساز ٤ طبقه مستقلاتی ۶۰۰ متر مربع‌زیربنا شخصی‌ساز در خیابان پالیزی خیابان بختیاری کوچه وزیری پلاک ۶ فورا به فروش میرسد طالبین با شماره ۸۴۰۶۴۶تماس حاصل کنند .

فروش خانه‌های شمالی جنوبی و مستغلاتی در شمال شهر و شمیران ۸۴۱۴۲۸ رجبی

خانه‌ای با مشخصات
۶۴ متر دو طبقه‌ونیم شخصی ساز پنج اطاق برق وآب و سرویس بدون واسطه بفروش میرسد بازدیدصبح‌ها از ساعت ۱۰تا۱۲ وبعدازظهرها ۴ تا ۶ نشانی خیابان سرباز کوچه کاویانی پلاک ۲۴ با تلفن ۸۴۴۵۰۶ – آقای فهیمی مذاکره فرمائید .

خانه‌ای بمساحت ۳۶۰ متر بر۲۰ متری فرزانه ۳ جبهه ۵ اطاقی با سرویس کامل مستقل تلفن کولر بقیمت ۶۰۰ هزار تومان دفترجمشید تلفن ۹۲۸۰۸۲

اکازیون
خانه‌ای در مرکز شهر حوالی میدان شهناز شخصی‌ساز محکم دارای ۶ اطاق زیرزمین آب و برق و کولر و تلفن دو درب بیواسطه به قیمت ۲۲۰ هزار تومان به فروش میرسد تلفن ۷۵۵۸۶۹

خانه‌های مستغلاتی درتهران‌نو و تهران پارس – ۷۸۰۰۶۲ – ۷۸۱۹۴۱

خانه‌ای مسکونی در خیابان‌شاه دارای ۸ اطاق در دو طبقه و ۲ آشپزخانه به مساحت ۲۱۷ متر با آب و برق و تلفن و کولر بدون واسطه ۲۲۷ هزار تومان تلفن ۹۲۱۱۳۷
آ_ ۱۲۶۳۱

خانه فروشی دوبر ساسان سه طبقه تلفن ۹۲۶۵۳۸

تهران‌پارس
ساختمان نوساز دارای ٤ اطاق وگاراژ و سرویس کامل بازیر زمین ، مساحت ۳۳۰متر زیربنا ۳۰۰ متر قیمت ۳۲۵ هزار تومان تلفن ۷۸۶۴۳

آپارتمان فروشی

آپارتمان فروشی در
خیابان شاه با زیرزمین چهار اطاق هال شوفاژ و تلفن‌مستقل ۹۲۶۴۸۰

آپارتمانهای ٤ اطاقه فروشی جمشیدآباد شمالی با اب وبرق تلفن و شوفاژ تلفن ۹۲۵۲۲۰
آ_ ۱۲۴۲۸

میدان ۲۵ شهریور
یکدستگاه اپارتمان۵ اطاقه‌لوکس طبقه چهارم با تلفن آماده‌بکار مقطوع ۳۰۰ هزار تومان بیواسطه تلفن ۸۳۹۵۸۵

۸ دستگاه آپارتمان مجهز به ۳ اطاق و لوازمات طبقه‌ای به فروش میرسد تلفن ۹۷۹۴۰۰

آپارتمان فروشی خیابان ظفر کوی شهریار پلاك ۶۸ تلفن ۶۳۳۶۰۱ و ۶۳۳۴۲۶ و ۶۳۰۲۷۴

آپارتمان‌های فروشی
قابل توجه اساتید دانشگاه چند دستگاه آپارتمان واقع در خیابان فخررازی خیابان ناهید پلاک ۱۲۰ مجهز به شوفاژ کولر و سرویس کامل به فروش میرسد . بتلفن ۴۹۸۴۹ مراجعه شود

آپارتمان فروشی
آپارتمانهای ٤اطاقه باهال۱۷۰_ ۱۵۰ متر زیر بنالوکس دارای شوفاژ – کولر – تلفن مستقل واقع در خیابان شمیران قدیم پائین تخت جمشید وچهارراه حقوقی تلفن عصرها ۷۶۴۶۴۳
۳_۱ آ_ ۱۰۶۴۳

دربازکن برقی
B.K.D
بکد
قیمت : ۲۵۰ تومان
بدون پیش‌قسط باقساط ۶ماهه
بوسیله تلفن سفارش دهید دستگاه درمدت ٤ ساعت نصب وتحویل میگردد
تلفنهای دفترفروش : ۶۸۱۰۱۱ الی ۶۸۱۰۱۵
نماینده انحصاری و مرکز فروش : شرکت بکد الکتریک – پهلوی مقابل پارک ساعی ۶۸۰

تراس پیک استخدام می‌کند
چندین‌نفر **کارگرساده** برای اشتغال فوری با حقوق ماهانه ۳۶۵۰ ریال(پس‌ازدوره آزمایش)و سایر مزایای قانونی استخدام می شود متقاضیان به محل شرکت واقع در کیلومتر ۲۴جاده مخصوص کرج مراجعه نمایند .

شاوب‌لورنس
SCHAUB-LORENZ
عده‌ای دوشیزه‌با تحصیلات حداقل ششم ابتدائی رابرای‌مونتاژ رادیوو تلویزیون استخدام‌مینماید. داوطلبان به خیابان آیزنهاور – ایستگاه شاوب لورنس شماره ۵۶۳ مراجعه نمایند .

شرکت معتبر داروئی احتیاج بیك دکتر دارو ساز و یا دامپزشك بطور تمام وقت برای ویزیت در تهران و شهرستانها دارد . شرایط :
۱ – داوطلب باید خدمت وظیفه را انجام داده باشد
۲ – آشنا بزبان انگلیسی یا فرانسه باشد
داوطلبان همه روزه از ساعت ۹ الی ۱۱ صبح میتوانند با تلفن شماره ۸۳۱۰۸۶ تماس حاصل نمایند

استخدام

شرکت مرغک (سهامی خاص) به منظور تامین نیروی انسانی خود برای بریدینگ فارم شماره ۳ که در حومه قزوین در شرف‌تاسیس است افراد زیر را با استفاده رایگان ازمسکن به همکاری دعوت‌مینماید.

سمت	تعداد مورد نیاز	حداقل شرایط لازم	حقوق ماهانه‌ریال
۱_مدیر فارم	یک نفر	دیپلم + ۵ سال سابقه کاردر سمت مدیریت	۳۰۰۰۰_۲۵۰۰۰
۲_ سرپرست فارم و کارخانه	چهار نفر	حدود دیپلم + ۳ سال‌سابقه کار سرپرستی	۱۲۰۰۰_۱۰۰۰۰
۳_ کارپرداز حسابدار فارم	یک نفر	حدوددیپلم + ۳ سال سابقه کار حسابداری وکارپردازی	۱۵۰۰۰_۱۲۰۰۰

داوطلبان واجد شرایطی که سن آنهـا بین ۳۰_۲۵ سال میاشد میتوانند تقاضای کتبی خود را همراه مشخصات و سوابق کار خود وسیله پست به کارگزینی شرکت مرغک (خیابان آیزنهاور نبش خیابان بهبودی) ارسال نمایند .

بقیه آگهی های نیازمندی درصفحه ۱۳

ارج ARJ
استخدام میکند
مهندس مکانیك و صنایع
شرکت ارج برای تصدی ادارات مختلف خودتعدادی مهندس صنایع و مکانیک را کمدارای سابقه کار و آشنائی کامل‌بزبان انگلیسی باشند با حقوق و مزایای کاملامکفی استخدام می کند .
آدرس : کیلو متر ۱۲ جاده کرج – تلفن ۹۶۲۰۳۱

IDI
روابط عمومی کارخانجات بین‌المللی آی.دی.آی به افراد زیرنیاز مند است .
۱_شیمیست مرد ۱۰ نفر
۲ – سرپرست بسته‌بندی با تجربه زن ۱۰ نفر
۳ – دیپلمه آشنا به زبان انگلیسی ۱۰ نفر
۴ – کارگر بسته‌بند داروئی ۳۰ نفر
لطفا با تلفن های شماره ۹_۹۷۷۰۳۵ تماس حاصل فرمائید .
آدرس کیلومتر ۱۴ کرج کارخانجات بین‌المللی آی.دی.آی

A large Consulting Engineer Firm associated with American Engineering Companies has excellent opportunities for the following positions:
— SENIOR CONSTRUCTION ENGINEERS
Graduate Engineers with not less than 8 years experience
— FIELD ENGINEERS
Graduate Engineers with not less than 3 years experience
— FIELD TECHNICIANS
With not less than 4 years field experience
These personnel are required immediately for field inspection supervision services of buildings, equipment foundations and access roads in connection with a major national project under construction througout the country.
Qualified individuals please refer to 66 Hafez Ave. (Corner *Takht - Jamshid*), Tehran, between 7.00 A.M. to 4.00 P.M. to complete application form, or mail personnel resume to the above address.

برادران گلپایگانی
نمایندگی مجاز فروش محصولات بنز ایران ناسیونال
وانت ۵۰۸ – انواع مینی بوس بنز ۳۰۹
آمبولانس ۳۰۹ – انواع اتوبوس بنز ۳۰۲
تلفن های نمایشگاه ۵۳۶۳۰۱-۲۷۹۰۰

کارخانه مهندس سیروس ارجمند استخدام مینماید
۱_مهندس‌مکانیک برای مدیریت اجرائی با حداقل ۵ سال سابقه خدمت‌و تسلط کامل بزبان انگلیسی .
۲ – لیسانس بازرگانی برای مدیریت بازرگانی‌با حداقل ۴ سال سابقه کار و تسلط کامل بزبان انگلیسی .
۳ – مهندس مکانیك یا ساختمان برای مدیریت کارگاهها با سه سال سابقه خدمت .
۴ – مهندس محاسب ساختمانهای فلزی‌با حداقل ۲ سال سابقه خدمت
۵ – بازاریاب دیپلمه با سابقه کار در فروش
۶ – انباردار دیپلمه با حداقل ۵ سال سابقه کار
تلفن ۷۸۸۷۵

کودکستان مهر مادر
با مربیان فرانسوی کودکان ۲٫۵ تا ۶ ساله را برای ورود بمدارس فرانسه زبان آماده میکند .
تلفن ۸۷۰۵۹۶ – ۸۷۶۱۹۵

آگهی استخدام
به تعدادی دیپلمه فارغ‌التحصیل نساجی ورنگ رزی که دارای معافیت دائم باشند برای تکمیل کادر فنی خود نیازمند است داوطلبان به آدرس قزوین کارخانه کوراوغلی مکاتبه نمایند

ترخیص کالای تجارتی و مسافری از گمرك
توسط حق‌العمل کاران مجاز
ترخیص اتومبیل در اسرع وقت
بازرگانی آماد – خیابان تخت جمشید چهارراه ویلا شماره ۱۶۴ تلفن ۸۳۶۲۵۲

اطلاعیه فروشگاه شهرام
امیر بیداریان
باطلاع کلیه تجار هائی کـه بـا اینجانب امیر بیداریان به حواله کرد بانك اصناف شعبه تخت طاوس لارستان حساب‌دارند میرساند که‌اینجانب بعلت دوری‌راه حساب خود رابه جنب تجارتخانه خود بانك اصناف شعبه منوچهری منتقل نموده‌ام استدعا دارم بخود اینجانب مراجعه فرمایند
فروشگاه شهرام ۳۰۹۷۳ با تشکر فراوان

جرثقیلهای‌مشهوروتمام‌هیدرولیك توکیو تا ظرفیت ۶۰ تن نماینده انحصاری
ایران ادابه شرکت با مسئولیت محدود
مدلهای ۳ الی ۲۵ تن موجود است
تلفن ۹۵۸۳۳۱ و ۹۵۹۳۳۱

IRANIAN NATIONALS, electrical and mechanical engineers with knowledge of English and 3 years experience, needed for employment with large concern Please call 841452 between 4 to 7 p.m.

شرکت تولیدی الکترومهر
بعده‌ای کارگر تراشکار سربکار درجه ۲و درجه ۳نیازمند است متقاضیان واجد شرایط بین ساعات ۸ صبح تا ٤بعداز ظهر با تلفن شماره ۹۵۶۸۶۶ تماس بگیرند.

۳۶۵ روز تا بازیهای آسیائی

درباره این ویژه نامه

تا آغاز هفتمین دوره بازیهای آسیائی ، یکسال باقیمانده است .سال دیگر ، در چنین روزی ، بزرگترین رویداد ورزشی ایران ، در چهار چوب فعالیت های ورزشی آسیا وبا معیاری جهانی در مرکز ورزش آریامهر آغاز می‌گردد و به یکباره نگاههای مشتاق مردم تمامی قاره ها را بسوی ایران جلب می کند .

تهران میعادگاه نام آورترین قهرمانان آسیا می‌شود و هرروز در ابعادی وسیع‌وبخاطردوستی های بیشتر مسابقات گونه‌گونی برگزارمیشود . ورزشکاران و قهرمانان نامجوی بیش از ۲۱ کشور آسیائی در ۱۶ رشته ورزشی به مقابله‌ای دوستانه برمیخیزند و ماهواره های مخابراتی جزئیات این رویدار ها را در سطحی گسترده ، بزبانهای مختلف ، تا دوردست قاره ها منعکس می‌سازد .

کمیته تشکیلاتی هفتمین دوره بازیهای آسیائی ازمدتها پیش باببهره‌گیری ازکارآمدترین نیروهای انسانی و با استفاده از مترقی ترین شیوه های برنامه‌ریزی در اندیشه تدارک برگزاری‌این‌مراسم چشمگیراست‌وبا گذشت‌هرلحظه‌ازروزهای‌زندگی ساز زمان، گامی بسوی تحقق بهدفهائی که‌دارد، برمی‌دارد .

هفتمین دوره بازیهای آسیائی و برگزاری‌آن در ایران ، بابرنامه‌هائی که در سطح‌المپیک های جهانی برای آن طرح ریزی شده است . آنچنان رویداد برجسته‌ای است که بسهم خود فصل درخشانی از تاریخ ایران‌رابخوداختصاص‌میدهد.

امروز ـ دهم شهریور ماه ـ به تحقیق یکسال تاآغاز این‌بازیها فاصله داریم، گروه گزارشگران اطلاعات پیشاپیش‌به پیشوازاین رویداد برجسته رفته‌اند و کوشیده‌اند تا با اتکاء به اعداد و ارقام و آنچه در حیطه تلاش برای تدارک این‌بزرگترین رویداد قرن فراهم آمده است ، نکاتی جالب‌گرد آورندو به‌این‌ترتیب خوانندگان گرامی اطلاعات‌را درجریان اقدامات برگزاری این مراسم شکوهمند قرار دهند .

از گروه گزارشگران روزنامه اطلاعات

روزدهم‌شهریورماه سال‌آینده، در حالیکه علاوه‌برورزشکاران شرکت کننده ،هزاران نفر از نقاط مختلف جهان میهمان ایران هستند ، هفتمین دوره بازیهای آسیائی‌درمرکزورزشی آریامهر گشایش می‌یابد . برگزاری این مراسم‌در تهران، ازهم‌اکنون چشم کنجکاو دست اندر کاران ورزش و نمایندگان وسائل ارتباط‌جمعی را بسوی ایران دوخته است و هرروز خبرگزاریهای بزرگ‌عالم در بخش‌ورزشی خوداز‌چگونگی فراهم آمدن مقدمات‌این‌رویداد کم‌نظیر ورزشی خبر هائی به سراسر دنیا مخابره می کنند.

تاآغاز بازیهای آسیائی‌تهران به تحقیق ۳۶۵ روز فاصله داریم . از مدتها پیش کمیته تشکیلاتی هفتمین دوره‌بازیهای آسیائی ، فعالیت خود را برای هرچه بهتر برگزار کردن این مراسم آغاز کرده‌اند و با فعالیت شبانه‌روزی می کوشند تا برحسب برنامه های تنظیم شده ، لحظه‌به لحظه‌پیش‌بروند و مقدمات برگزاری این‌رویداد بزرگ ورزشی را فراهم سازند.

هدف غائی آنست که هفتمین دوره بازی های آسیائی، شکوهمندتر از مسابقات پیشین برگزار گردد و با توفیق در این امر،ایران در ردیف کشور های برگزار کننده بازیهای المپیک قرار گیرد .

فکر و اندیشه برگزاری این مراسم در ایران درد‌یماه‌سال ۱۳۴۹ بوجود آمد .

داشته باشند رابطه‌برقرارکرد.

در دیماه ۱۳۵۰ ، طی‌جلسه‌ای که به ریاست والاحضرت شاهپور غلامرضا پهلوی در تهران تشکیل شد،اعلام گردید که‌اعلیحضرت‌همایون شاهنشاه آریامهر ریاست عالیه بازیهای آسیائی ۱۹۷۴ را پذیرفته‌اند.در همین‌جلسه‌ایجاد کمیته‌تشکیلاتی اعلام گردید . سپهبدعلی‌حجت کاشانی در راس کمیته تشکیلاتی ، سرتیپ عبدالله وثیق بعنوان نایب رئیس و دکتر حسن رسولی به سمت دبیر کل کمیته معرفی شدندو این آغازی بود برای راه درازی که کمیته تشکیلاتی د. پیش روی داشت .

قدم‌درراه‌سازندگی

۱۹۷۴ ، در پیش‌روبودو کمیته تشکیلاتی وظایف مشکل و توانفرسائی را در برابرداشت، از همان نخستین روز ها ، در راه سازندگی قدم برداشته‌شد ویزودی فکر ها ، اندیشه ها و برنامه ها بمرحله عمل‌رسید. کار بطور جدی مراحل‌خلاقیت را در پیش روی می‌گرفت .

در طول ماههای اخیر کمیته تشکیلاتی بازیهای آسیائی و فدراسیون های ورزشی کشور میزبانی ازچندشخصیت‌برجسته ورزشی را که از اقصی نقاط عالم به ایران آمده بودند ، بعهده داشتند ، دیدار این شخصیت‌های‌برجسته‌ازتاسیسات بازیهای آسیائی برای کمیته تشکیلات فرصت مناسبی بود تا از نزدیک‌ازتجارب وتخصص های ایشان برای بهبود کارهای در دست انجام بهره گیرند .

«سوورو» دبیر کمیته ملی المپیک اندونزی که‌کشورش در سال ۱۹۶۲ میزبان‌چهارمین دوره بازیهای آسیائی در جاکارتا بود ، همراه «چارلز- وایلز» رئیس فدراسیون تنیس روی میز انگلستان از جمله کسانی بودند که از مرکز ورزشی آریامهر و دهکده بازیها دیدن کردند .

«سوورو»معتقد بود که در فاصله یکسال واندی به شروع بازیها مانده تهران در زمینه کار های ساختمانی وتشکیلاتی به‌پیشرفت های چشمگیری‌دست یافته است . «سوورو» که در راه بازگشت از سفراروپائی و دیداربا «لرد کیلانین » رئیس کمیته بین‌المللی المپیک‌وآقای کارنابی معاون کمیته‌بین‌المللی المپیک به تهران آمده بود ، ضمن اظهارنظر در مورد تماس هایش با دو شخصیت بزرگ ورزشی جهان گفت گسترش غول‌آسای بازیهای المپیک‌فکر مقامات کمیته بین‌المللی‌المپیک رابخود مشغول داشته است.

«سوورو »گفت : ضمن دیداری که باطرد‌کیلانین» داشتم رئیس کمیته بین‌المللی المپیک از این موضوع سخت اظهار نگرانی میکرد وتاکید کرد که تلاش خواهد شد تابازی های المپیک درسال های آینده به شکلی درآید که کشور های‌کوچک نیزبتوانند میزبانی این بازی ها رابپذیرند.

لردکلانتن دراین‌دیدار تاکیدکرد که تابحال برای میزبانی‌بازیهای‌المپیک سال ۱۹۸۰ بجز شهر مسکو هیچ شهر دیگری اظهار تمایل نکرده است و باین ترتیب عملا از رقابتهائی که درگذشته‌بین شهرهای بزرگ جهان برای‌دستیابی باین افتخار بوجود می آمد اثری مشاهده نمیشود.

در فاصله‌ای نزدیک به ۱۰ ماه به جلسات کنگره‌وین‌که تعیین‌کننده شهر میزبان‌درسال ۱۹۸۰ خواهد بود، هنوز هیچیک از شهر های بزرگ جهان‌برای‌رقابت بامسکو پا پیش نگذارده‌اند.

«سوورو» گفت لرد کیلانین‌در اینجا بطور مستقیم بایران اشاره کرد و گفت که ایران با تدارک وسیعی‌که برای هفتمین دوره‌بازی های آسیائی تهران میبیند میتواند تهران را بعنوان رقیب مسکو در کنگره وین معرفی کند.

دبیر کل کمیته المپیک اندونزی معتقد بود که تهران گرچه شانس زیادی برای رقابت‌بامسکو درکنگره وین نخواهد یافت، بااین حال پیش کشیدن‌این موضوع ازجانب نمایندگان ایران میتواند بر اعتبار ایران در ورزش جهان بیفزایدو راه مارا برای برگزاری بازی های المپیک در سالهای آینده هموارتر کند.

وقوف بر تجربیات

رویداد برجسته و خبر سازی مثل برگزاری هفتمین دوره بازی های آسیائی در تهران نیاز به تجربه های‌ارزشمندی دارد. وقتی هدف برگزاری‌مراسمی است که از لحاظ تشکیلاتی‌تفاوت محسوسی بابازیهای‌المپیک ندارد ودرشرایطی که محافل ورزشی دنیا با مشاهده سرعت پیشرفت و دور اندیشی های مطرح‌شده در برنامه های‌این دوره از بازیها ، تهران را نامزد برگزاری مراسم‌المپیک سال ۱۹۸۰ می دانند ، نیاز به استفاده از تجربیات‌همگان در سطحی وسیع مورد توجه قرار می گیرد.

« حسین طاهر» نماینده الجزایری فدراسیون بین‌المللی دوچرخه سواری بعدازیک‌دیدار چند روزه ازتاسیسات‌بازیهای‌آسیائی و بررسی امکانات موجود، در حالیکه تهران را بسوی رم برای تسلیم گزارش کاملی از این دیدار به « آدریانو رودلی» رئیس‌فدراسیون بین‌المللی دوچرخه سواری ترک می کرد ، اطلاعات پاسخ می گوید؟

گزارشگر اطلاعات که چگونگی ایجاد و تشکیل کمیته تشکیلاتی را مورد مطالعه‌قرارداده است در این مورد می نویسد:

برای پرداخت کاری با چنین عظمتی، نخست باید سازمانی راکه برای‌این کار ایجاد کرده‌اند، مورد مطالعه قرار داد.

ایران و کارهای انجام شده تهران را ترک میکنم و امیدوارم بتوانم دربازیهای آسیائی آینده‌در تهران ناظر موفقیتهای بیشتری برای کشور شما باشم.

«حسین طاهر»دربازیهای‌آسیائی تهران بعنوان یکی از چهارنماینده فدراسیون‌بین‌المللی‌حضورخواهد داشت . .

پیام‌ویژه‌والاحضرت شاهپورغلامرضاپهلوی

بعنوان رئیس فدراسیون بازیهای آسیائی باشعف‌ورضایت ناظر فعالیتهای‌تهیه‌تشکیلاتی هفتمین دوره بازیهای آسیایی هستم .

کارهایی در زمینه‌های اداری یافنی یاساختمانی تاکنون بعمل آمده و نتایج حاصل از آن‌ها در حقیقت نمایشگر هدفها و نیات عالیه‌ای است‌که کمیته تشکیلاتی هفتمین دوره بازیهای آسیایی تحت توجهات اعلیحضرت همایون شاهنشاه آریامهر تعیین کرده است.من شخصا امیدوارم وآرزو میکنم که بازیهای تهران در عمل ثابت کند بزرگترین و بهترین بازیهایی است که تاکنون برگزار شده .

تجربیات ملل دیگری که بازیهای قبلی آسیایی را برگزار کرده‌اند بدقت مورد مطالعه قرارخواهد گرفت و در بازیهای تهران منظور خواهد شد تابدین وسیله در روشها و فنون برگزاری مسابقات کوچکترین نقصی حاصل نشود .

تهران امروز شهری پرفعالیت و مدرن‌است که بیش از سه‌ونیم میلیون نفر سکنه آن‌باعلاقه تمام خود را آماده میکنند تا از دوستان آسیائی ما استقبال کنند .

این کشورها در بازیهای‌آسیائی شرکت می‌کنند

۱ـ افغانستان ۲ـ برمه ۳ـ جمهوری چین ۴ـ هنگ‌کنگ ۵ـ هندوستان ۶ـ اندونزی ۷ـ ایران ۸ـ اسرائیل۹ـژاپن ۱۰ـ کامبوج۱۱ـجمهوری کره ۱۲ـ کویت ۱۳ـ لائوس ۱۴ـ مالزیا ۱۵ـ نپال ۱۶ـ پاکستان ۱۷ـ فیلیپین ۱۸ـسنگاپور ۱۹ـ سری‌لانکا ۲۰ـ تایلند ۲۱ جمهوری‌ویتنام

هرم تشکیلاتی

راستی درست یکسال پیش از برگزاری هفتمین دوره بازیهای آسیائی چه‌کرده‌ایم و اینک درچه مرحله‌ای از پیشرفت هستیم . آیا آنچه که انجام شده است و آنچه که طی یکسال آینده صورت می پذیرد. برای عظمت‌این‌رویداد‌بزرگ تاریخی کافی است؟

به این سئوال گزارشهای مستند و منکی‌به‌اعداد وارقام گزارشگران مجموع کارهای در دست اجرا توسط سه بخش عمده بنام امور تاسیسات ، امور اداری وامور ورزشی‌وفنی نظارت می شود.۱۴ قسمت‌مهم زیرنظر این سه بخش به فعالیت شبانروزی مشغول هستند که هر یک از قسمت ها به۴ تا ۲۳ بخش فعال جدید تقسیم می شوند. برای نمونه «امور فنی» دوشاخه «تجهیزات و لوازم» و « امور ساختمانی» را دربرمی گیرد.

شاخه تجهیزات‌ولوازم از بخش های فعال زیر تشکیل شده است:

۱ـدهکده بازیها که خود شامل مرکز اداری و مطبوعاتی ، دهکده بازیها مخصوص‌زنان ، دهکده‌بازی ها مخصوص مردان و اماکن‌است.

۲ـ مرکز ورزشی آریامهر که‌شامل سالن۱۲هزار نفری کشتی،والیبال، بسکتبال استادیوم ۱۰۰ هزار نفری دوومیدانی و فوتبال ، استخر شنا، و لودرم درچرخه سواری و میدان تیراندازی میباشد.

۳ـ محل برگزاری مسابقات‌شمشیر بازی، بدمینتون، بوکس، بسکتبال، تنیس روی میز، والیبال ووزنه برداری.

۴ـ میدانهای ورزشی دیگر که مسابقات تنیس ، هاکی و فوتبال در آن انجام می گیرد.

امور ساختمانی نیز که بخش دیگری از امور فنی است خودبه چهار شاخه بشرحی که در مورد «تجهیزات و لوازم» آمد تقسیمی شود. این‌دو گروه یعنی تجهیزات ولوازم‌و امور ساختمانی همزمان با هم امور ساختمانی‌وسپس‌تجهیزات ولوازم مربوط به آنرا تدارک می بیند.

*بخش های چهارده‌گانه کمیته تشکیلاتی هفتمین دوره‌بازیهای آسیائی عبارتست از :

*۱ـامور پزشکی شامل پزشکی عمومی ، ورزشکاران، دهکده‌بازیها و کنترل‌موادمخدر.

*۲ـ خدمات عمومی شامل همکاریهای شهرداری تهران ، هواپیمائی ملی ایران ، سازمان جلب سیاحان ، عبورومرور و آشپزخانه و غذا.

*۳ـ کارت های شناسائی و مشخصات شامل مطبوعات ، میهمانان عالیقدر ، کمیته تشکیلاتی ،دهکده بازی ها و انواع ورزش‌ها .

*۴ـ مسابقات شامل قسمتهای وسائل‌ورزشی وبخش های چهارگانه ورزشی‌شامل دو و میدانی ، شنا ،دوچرخه‌سواری، تیراندازی ، تنیس ، تنیس‌روی میز ،بدمینتون ، ژیمناستیک، وزنه‌برداری ، بوکس ، کشتی، شمشیربازی ، فوتبال ،بسکتبال، والیبال و هاکی که هر چهار ورزش به‌ترتیب زیرنظر دبیر گروه به فعالیت می پردازد .

*۵ـدهکده بازیها

*۶ـ مراسم شامل مراسم اختتام ، مراسم افتتاح ، اهدای مدالها

*۷ـامور فنی شامل‌تجهیزات ولوازم وامور ساختمانی بابخش های فعال کوچکتری که‌شرح آن به‌عنوان نمونه ذکر شد .

*۸ـامور مالی ، حقوقی و اداری شامل چهار قسمت امور اداری ،امور مالی ، بلیطها و امور حقوقی.

لطفا ورق بزنید

درباره بازیهای آسیائی تهران گفته‌اند

لرد کیلانین رئیس کمیته بین‌المللی المپیک در ملاقاتی با آقای سوورو رئیس افتخاری کمیته المپیک اندونزی اظهار داشته است : ایران می تواند نامزد میزبانی المپیک ۱۹۸۰ باشد . وی گفته است . اتحاد جماهیر شوروی تاکنون تنها متقاضی برای میزبانی بازیهای المپیک ۱۹۸۰است .وی‌همچنین اظهار داشته : نام ایران را با توجه به مجتمع‌عظیم ورزشی که برای بازیهای آسیائی ۱۳۵۳در دست ساختمان دارد ، به عنوان کشوری برای احراز این مقام عنوان کرده است .

یك مقام عالیرتبه‌ورزش‌ایران گفت : اگر چه ایران برای میزبانی بازیهای المپیك ۱۹۸۰ پیشقدم نشده است ، با این‌حال مجتمع ورزشی بازیهای‌آسیائی تهران آنچنان طرح شده است تا برای رویداد عظیمی چون، بازیهای المپیك‌نیز‌مناسب‌باشد.

« تسویوشی‌میاکاوا » نماینده خبرگزاری «کیودوی» ژاپن اظهار داشته است : مشکل عمده بازیهای آسیائی سال ۱۹۵۸ ژاپن‌و بسیاری ازبازیهای آسیائی دیگر ازجمله جاکارتاو بانکوك پراکندگی‌بیشمار‌مراکز ورزشی بود ، اما در تهران‌با وجود مرکز ورزشی آریامهر که‌یکی‌ازمدرن‌ترین‌مجموعه‌های ورزشی جهان محسوب‌می شود، این مشکل به کلی از میان برداشته شده است و بنظر من همین موضوع بازیهای آسیائی تهران را از نقطه نظر های‌بسیار از دیگر‌دوره‌های‌بازیهای‌آسیائی متمایز میسازد .

نخستین گام در بانکوك

بدنبال پایان موفقیت‌آمیز ششمین دوره بازیهای آسیائی در بانکوك و تشکیل شورای عالی بازیهای آسیائی در این شهر مقدمات برگزاری هفتمین دوره بازیهای آسیائی ۱۹۷۴ آغاز شد .

در جلسات کنفرانس بانکوك که در دیماه‌سال ۱۳۴۹ تشکیل شد ، اعضای هیات نمایندگی ایران که به ریاست‌والاحضرت شاهپور غلامرضا پهلوی دراین اجلاسیه شرکت‌داشتند‌پیشنهاد کردند که‌تهران بعنوان‌میزبان هفتمین دوره بازی های‌آسیائی در سال ۱۹۷۴ انتخاب گردد. اعضای شورای ملی بازیهای آسیائی ، با اکثریت قاطعی پیشنهاد ایران را پذیرفتند و والاحضرت شاهپور غلامرضا پهلوی برای یك‌دوره چهارساله به ریاست فدراسیون بازیهای آسیائی انتخاب شدند .

دکتر حسن‌رهنوردی‌عضو هیات

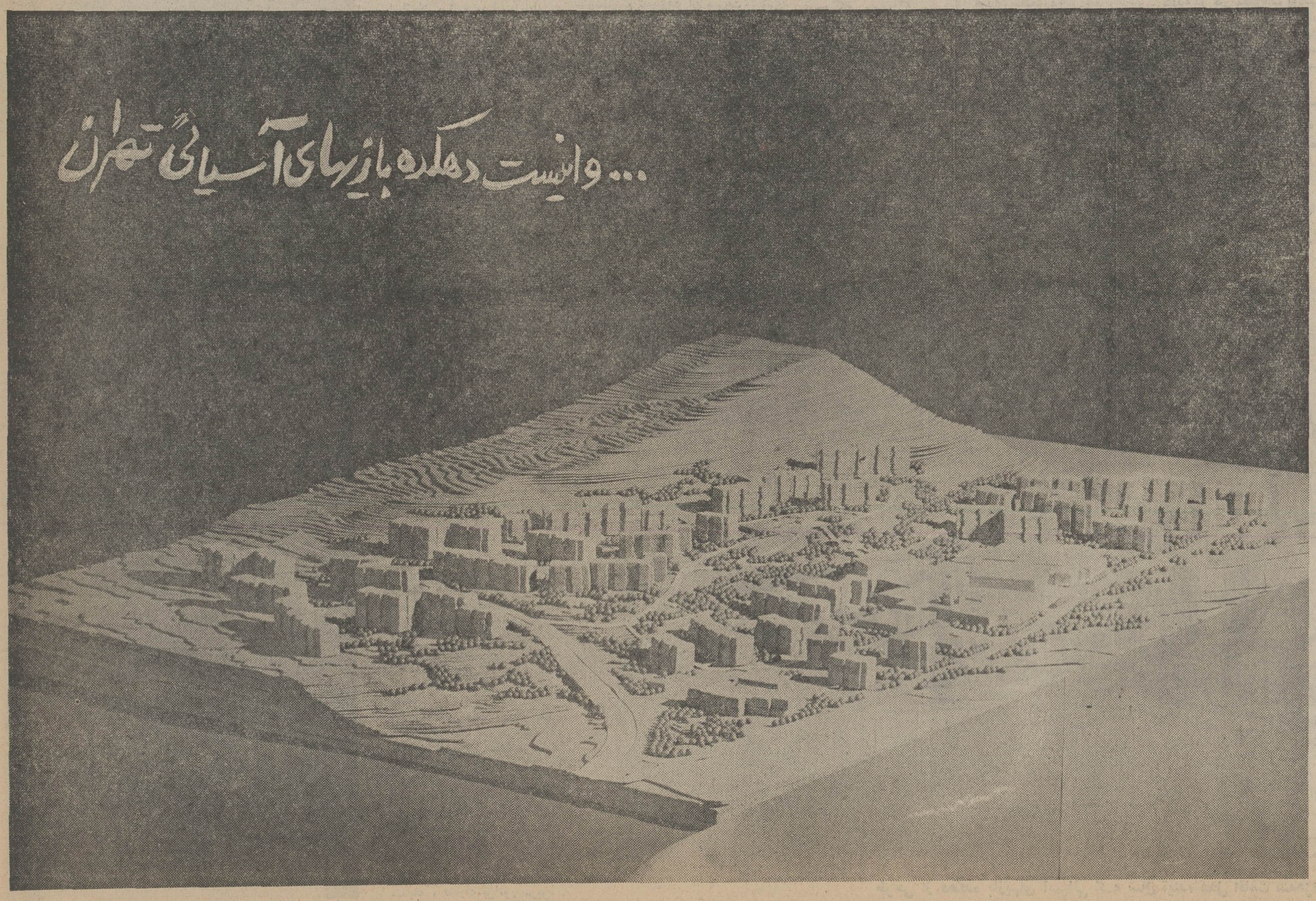

۳۶۵ روز تا بازیهای آسیائی

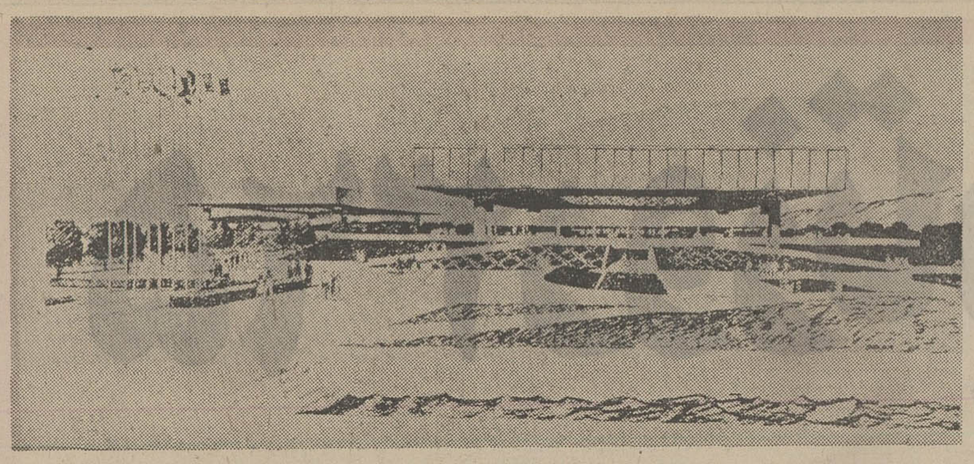

طرحی از نمای خارجی دهکده بازیهای آسیائی

فعالیت های اصلی

این چهارده قسمت‌زیر نظر سه‌گروه تاسیساتی ،اموراداری وامور ورزشی وفنی انجام وظیفه می‌کنند.

احداث‌و تجهیز قسمت های مختلف مرکزورزشی آریامهر و دهکده بازیها، همچنین‌سایر تاسیساتی که با قدرت و گنجایش چلب چند صد هزارنفر تماشاچی قابلیت برگزاری این مسابقات را داشته باشد ، بنوبه خود سئوالی است که برای‌هر انسان علاقمندی مطرح می‌شود .

گزارشگراطلاعات که جزئیات توسعه ، مرمت وایجاد فضاهای ورزشی تهران را مورد مطالعه‌قرار داده است ، در گزارش خود می‌نویسد :

مجتمع تاسیسات جدید که قرار است بموقع برای انجام بازیهای آسیائی ۱۹۷۴ آماده شود وعملیات ساختمانی و تجهیزات آن بسرعت دردست اجراست بنام « مرکز ورزشی‌آریامهر »شناخته می شود واز قسمت های مختلف زیر تشکیل شده است .

★ **ورزشگاه آریامهر**

این ورزشگاه ۱۰۰ هزارنفر گنجایش دارد و جهت انجام‌مراسم افتتاح واختتام بازیها و همچنین برگزاری مسابقات فوتبال ودوو میدانی‌مورد استفاده قرار خواهد گرفت .

ساختمان این ورزشگاه در سال ۱۳۵۰ همزمان باابرگزاری‌جشنهای دوهزاروپانصدمین سال‌بنیان‌گذاری شاهنشاهی ایران به اتمام رسید ودر نوع خود بزرگترین ورزشگاه دنیا بشمار میرود . مهندس‌ناصر اردلان معمار سازنده این‌ورزشگاه می گوید : برای ساختن‌آن‌نزدیک به سه میلیون‌متر مکعب‌خاکبرداری کردیم وخاک را در بالاآوردن محوطه و کف استادیوم بکار گرفتیم بنحوی که استادیوم درزمین مرتفعی به بلندی ۳۰ متر قرار گرفت که از ۱۰۰ لایه خاک‌فشرده و کوبیده ۳۰ سانتی‌متری تشکیل شده است .

بنابراین استادیوم صدهزارنفری آریامهر برای‌دریاچه‌همجوار خود که در نتیجه‌خاکبرداری‌مزبورایجاد شده است ، حکم یک سد طبیعی را دارد . همچنین دریاچه نیز به نوبه خود منبع آبیاری۴۰۰ هکتار اراضی پوشیده از درخت این منطقه است .

طرح مرکز ورزشی آریامهر حدود ۵ سال قبل موردتوجه‌قرار گرفت . ورزشگاه آریامهر نخستین قسمت این مرکز بود که خاتمه یافت .

★ **استخر سرپوشیده**

این استخر ۵۰ متر طول دارد وعرض آن دارای ده خط مسابقه است .

یک استخر تمرین بطول ۵۰متر ویک استخر برای شیرجه درسالن این استخر سرپوشیده قراردارد.

این استخر در قسمت اصلی گنجایش ٤ هزارتماشاچی دارد.

استخر شنا که ۵۰ متر طول ، ۲۶ متر عرض و ۱۰ خط شنا دارد در زمره بزرگترین‌استخرهای سرپوشیده آسیا بشمار میرود .

علاوه براین همانگونه که توضیح داده شد یک استخر شیرجه ، یک استخر تمرین شیرجه و یک استخر ۵۰ متری با ٤ خط شنا در این سالن سرپوشیده قراردارد.

دراین استخرها وسائلی تعبیه شده است که حرارت آب موجود درآنها را تاسی درجه‌سانتیگراد می توان تنظیم کرد .

★ **سالن ۱۲ هزار نفری**

این سالن که گنجایش ۱۲۵۰۰ تماشاچی‌راردارد، محل‌برگزاری مسابقه‌های کشتی آزاد وفرنگی ، ژیمناستیک و دیدار های نیمه‌نهائی ونهائی والیبال خواهد بود . با برداشتن۴۰۰صندلی‌میتوان‌پیست دو ومیدانی در داخل سالن.ایجاد کرد . کف سالن باجاری‌ساختن وسپس منجمدکردن‌آب‌برای‌مسابقه های هاکی روی یخ آماده خواهد شد .

بتون‌ریزی پیست دوچرخه سواری مر لز ورزشی آریامهر

کاربتون ریزی اولین خط از پیست هشت قطعه‌ای دوچرخه سواری «ولودروم» مر کزورزشی آریامهر برای بازیهای آسیائی سال آینده در شرف انجام است .

این کار که اساسی ترین قسمت ساختمان «ولودروم» را تشکیل میدهد ، با نظارت کامل «مهندس سارولی»طراح‌ایتالیائی پیست‌صورت خواهد گرفت پیست دوچرخه سواری مرکز ورزشی آریامهر مجموعاازهشت قطعه و هشت خط تشکیل می شود .

طول پیست ۳۳۳٫۲ متراست که هر سه دور آن‌یك کیلومتر خواهد بود. پیست از ترکیبی از آهن‌و بتون ساخته میشود و این کاملترین نوع ترکیبی است که تابحال برای ساختمان یك پیست دوچرخه سواری به کار رفته است . « مهندس سارولی » معتقد است که بتون ریزی پیست اساسی‌ترین و مهمترین قسمت کار را تشکیل میدهد و این کار باید بادقت نظر و توجه کافی صورت گیرد.

بنظر «سارولی» پیست مرکز ورزشی آریامهر از نظر طراحی یکی از کامل‌ترین انواع خود خواهد بود .

★ **سالن‌جدید مرکز ورزشی آریامهر**

کمیته تشکیلاتی‌درنظرداشت که از سالنهای محل دائمی نمایشگاهها برای انجام‌پنج‌رشته از ورزشهای بازیهای آسیائی استفاده کند . بعلت هزینه گزافی که برای تبدیل این سالنها لازم بود و بعلاوه چون میبایستی بعد از انجام مسابقات سالنها را به حالت اولیه‌تحویل دهد تصمیم گرفت که پنج سالن جدید در مرکز ورزشی آریامهر بنا نماید .

این پنج سالن جدیدعبارتند از : سالنهای بسکتبال،شمشیر بازی ، تنیس روی میز، والیبال و وزنه‌برداری که هر یك به ابعاد ۷۳×٤٦ متروبه گنجایش ٤۰۰۰ تا ۵۰۰۰ نفر میباشند .

شروع عملیات ساختمانی که در خرداد ماه۱۳۵۳آغاز گردیده در خرداد ماه ۱۳۵۳ تکمیل‌و تحویل داده خواهد شد .

★ **مرکز مطبوعاتی**

مرکز مطبوعاتی‌محل‌معالیت تقریبا ٤۰۰ روزنامه‌نگار و نمایندگان وسائل ارتباط جمعی است و با پیشرفته‌ترین وسائل‌مخابراتی‌مجهز خواهد شد . پس‌از خاتمه بازیهای آسیائی ، ساختمان سه طبقه مرکز مطبوعاتی به عنوان محل دانشکده ورزش مورد استفاده قرار خواهد گرفت .

در مرکز ورزشی آریامهر بیست دوچرخه‌سواری مانند کمربندی دورتادور زمین هاکی را احاطه کرده است . میدان تیراندازی‌برای تفنگ واسلحه کمری ۳۰۰ مترطول و ۱۰۰متر عرض داردوبه فواصل ۲۵،۵۰و۱۰۰ متر است ودارای تسهیلات تیراندازی کبوتر گلی است .

ورزشگاه عظیم آریامهر رفیع‌ترین بنای مرکز ورزشی آریامهر است ودر کنار آن دریاچه‌ای مصنوعی بطول یک کیلومتروا‌قع شده است.

در حاشیه دریاچه محل برای

بقیه در صفحه روبرو

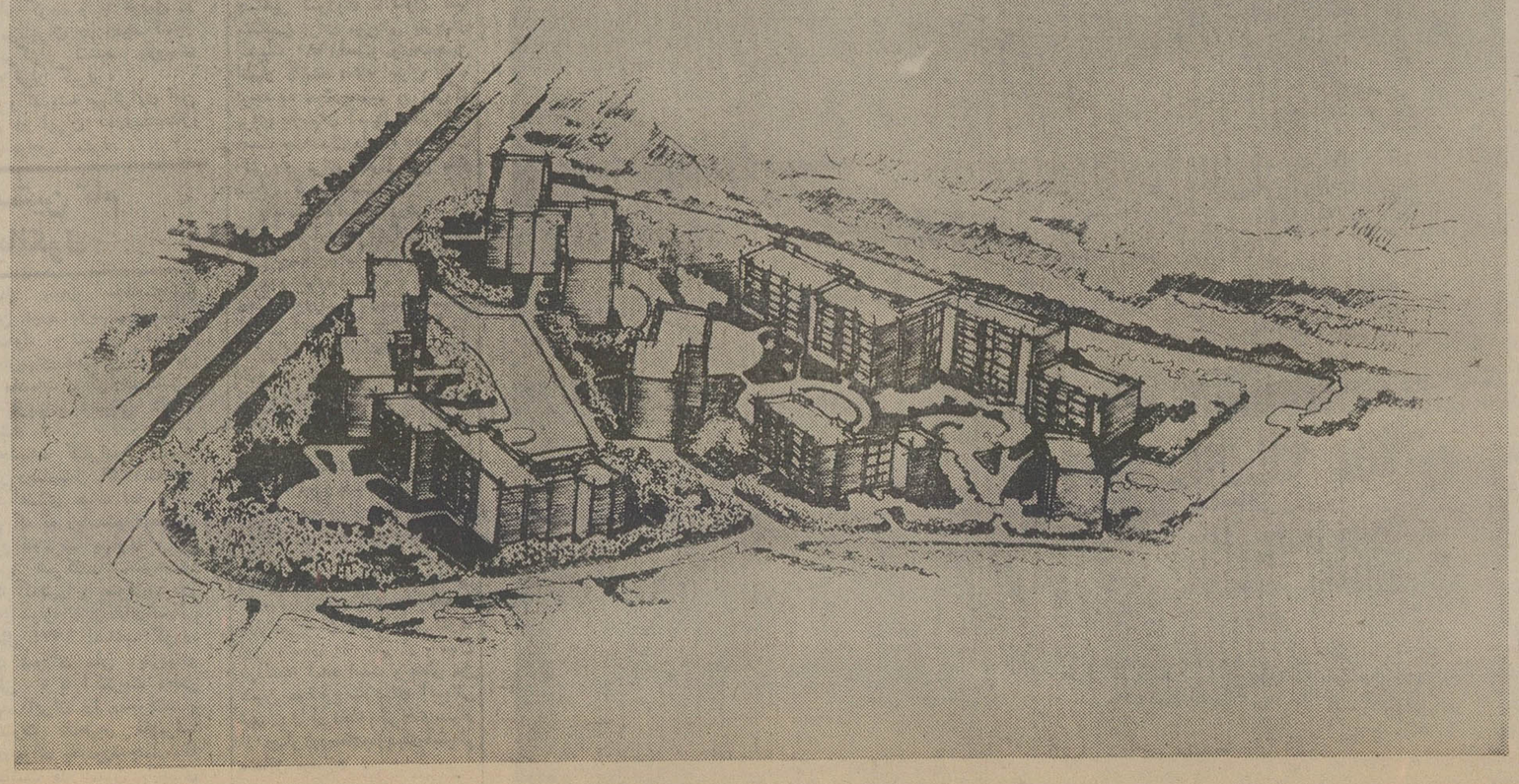

طرحی از دهکده بازیهای آسیائی که سال آینده محل اقامت سه‌هزار ورزشکار خواهد بود

تاریخچه بازیهای آسیائی

۱۳ فوریه ۱۹۴۹ را می‌توان روز تولد فدراسیون بازی های آسیائی‌دانست. چون دراین‌روز نمایندگان کشورهای افغانستان، برمه، هندوستان، پاکستان و فیلیپین اساسنامه فدراسیون بازیهای آسیائی را در «پانتیالاهاوس» دهلی نو امضاء نمودند. این نمایندگان همچنین عبارت «همواره به پیش» EVER ONWARD را بعنوان شعار این فدراسیون انتخاب کردند .

قبل از این تاریخ نیز بحث و گفتگوی فراوان بین کشورهای آسیائی در مورد تشکیل این فدراسیون صورت گرفته بود و در حقیقت زحمات آقای جی. دی. سوندهی فقید که عضو کمیته بین‌المللی المپیک و رئیس فدراسیون دوومیدانی آماتور هندوستان و نیز بنیانگزار بازی های آسیائی غربی بود سبب تحکیم بنیان فدراسیون بازی‌های آسیائی گردید. فکر ایجاد این فدراسیون از بازیهای زیر الهام گرفت .

یکی از بازیهای خاوردور که تا دهه سوم این قرن بین کشورهای ژاپن- فیلیپین و چین. برگزار می‌شد،المپیک جهانی که مورد توجه روزافزون کشورهای آسیائی قرار داشت و نیز بازیهای آسیای غربی (بین کشورهای شرق کانال سوئز و غرب سنگاپور) که در سال ۱۹۳٤ برگزار شد و با شروع جنگ جهانی دوم پایان یافت. اما اجرای این فکر تا سال ۱۹٤۷ مسکوت ماند. در این سال بدعوت جواهر لعل‌نهرو نمایندگان کشورهای آسیائی برای‌شرکت در کنفرانس روابط آسیائی در دهلی‌نو گرد آمدند و این فرصتی بود که نظر اعضاء کنفرانس را بتشکیل فدراسیون بازیهای آسیائی جلب کنند .

آقای سوندهی موضوع ایجاد فدراسیون بازی‌های آسیائی را با چندتن از شرکت کنندگان در آن کنفرانس مطرح کرد و آقای نهرو نیز پشتیبانی خود را از این طرح اعلام داشت .

هنگام برگزاری بازیهای المپیک لندن ۱۹٤۸ موضوع ایجاد بازیهای آسیائی بانمایندگان سایر کشورهای‌آسیائی مورد بررسی قرار گرفت و قرار شد که اولین دوره بازیها در سال ۱۹۵۰ برگزار شود. اما برگزاری اولین دوره بازی‌ها چندین‌بار به تعویق افتاد تا بالاخره درماه مارس ۱۹۵۱ در دهلی‌نو برگزار شد. از آن تاریخ تاکنون‌بازی های آسیائی هر چهار سال یکبار برگزار شده که تاریخ و محل برگزاری آن بشرح زیر است :

دومین دوره ۲ـ۹ ماه مه ۱۹۵٤ مانیلا
سومین دوره ۲٤ ماه مه ـ ۱ ژوئن ۱۹۵۸ توکیو
چهارمین دوره ۲٤ اوت ـ ٤ سپتامبر ۱۹۶۲ جاکارتا
پنجمین دوره ۹ـ۲۰ دسامبر ۱۹۶۶ بانکوک
ششمین دوره ۹ـ۲۰ دسامبر ۱۹۷۰ بانکوک

بیژن رفیعی

زنگها برای که بصدا می آید!

بیژن رفیعی

وقتی به بازیهای آسیائی تهران فکر میکنم بی‌اختیار «ارنست همینگوی» را می‌بینم! با آن چشمان روشن و بی‌آرام و آن ریش و سبیل انبوه که چهره‌اش را دربرگرفته بود و همزمان با تجسم چهره این مرد ، در گوش من طنین زنگ های «همینگوی» بصدا می‌آید و از خود سئوال میکنم زنگها برای که به صدا درمی‌آید!

و این خاطره‌ای است ازروز های دور ، از بازیهای آسیائی ۱۹۷۰ تایلند و آن ظهر گرم در «المپیک پول» ، من در «المپیک پول» یا بهتر بگویم استخر شنای تایلند ،در یک ظهر گرم سخت گریستم ، من آن روز بارها و بارها سرود ملی ژاپن را در حالیکه همه حاضران به پا خاسته بودند شنیدم، مثل‌اینکه سوزن صفحه گرامافون روی صفحه‌ای «گیر» کرده باشد ، هربار پرچمها به اهتزاز می‌آمد ، سرود ملی‌ژاپن طنین میگرفت‌وضمن تمام‌احترامی که در وجودم برای ان ملت احساس میکردم ، بغض گلویم را میفشرد و اشک از چشمانم فرو میریخت .

در آن نیمروز گرم زنگها برای یک دختر محصل شاد و بی‌آرام بصدا آمده بود ، دختری بنام «یوشی‌می‌نیشی‌گاوا» ومدال های‌طلائی افتخار روی‌سینه‌اش میدرخشد ، زمانیکه او پنجمین مدال طلا را بگردن آویخت‌من احساس کردم یک وطن پرست بزرگ ژاپنی است ،او و همه آنهایی که در تدارک و تولد قهرمانان ژاپن و چهره هائی‌چون «یوشی‌می‌نیشی‌گاوا» به ملت‌ژاپن و امپراطوری این سرزمین خدمت کرده بودند .

و در آن گرودار به‌خاطرات بازیهای آسیائی‌ژاپن‌فکر میکردم، ژاپن سال ۱۹۵۸ ، ژاپنی که هنوز مصیبتهای هیروشیما برچهره‌اش‌نقش داشت ، ژاپنی که هنوز شعله های جنگ وخون وویرانی وگرسنگی‌کابوس شبهای مردان سالخورده‌اش بود .

در چنین شرایطی یعنی فقط ۱٤ سال بعد از فرو نشستن شعله های سوزان جنگ جهانی دوم نسلی در کنار ویرانه های هیروشیما میزبان صلح ودوستی شده بود ، مرز تجاوزها را درهم شکسته بود و فریاد برادری و برابری برای انسانها را از هرنژاد ـ مذهب و حکومت سر داده بود .

توکیو میزبان نسل صلح و دوستی آسیا بود ، ژاپن وبازی های آسیائی ۱۹۵۸ و این سنگینی چنان بود که میرفت تا کمر خم شده نژاد زرد را از مصیبتهای‌جنگ در آستانه کاری بزرگ بدرستی درهم شکند ولی ...

درست ۱۱ ماه به بازیهای آسیائی توکیو در ۱۹۵۸ باقی بود کمیته تشکیلاتی بازیهای آسیائی و کمیته برگزار کننده بازیها در اضطراب و دلهره کار بزرگی که در پیش داشتند بودند ، مطبوعات و سازمانهای مملکتی علیرغم تمام کمک ها بارها و بارها سخت و بیرحمانه از کارهای ناتمام ونابسامانی های قابل لمس انتقاد میکردند، ژاپن در بیم و امید بود و ملت ژاپن در وحشت شکست !

در چنین شرایطی رئیس یا مسئول کمیته‌دریک نطق‌رادیوئی اعلام کرد یا در یک مصاحبه مطبوعاتی‌یادآورشد که بدرستی نمیدانم‌در چه جلسه‌ای بود ولی ارزش و اعتبار گفته های او و صداقت و راستی او همه ژاپن و آسیا را بلرزه درآورد.

او با حملاتی که مفهومی چنین داشت گفت :

این غرور ژاپن و غرور همه آسیاست ، ما از ابتدا به کار بزرگی که در پیش داشتیم واقف بودیم ، در طول این زمان همه ژاپنی‌ها،تمام‌تشکیلات‌مطبوعاتی، تمام مسئولین ما سن سرزمین و همه سرمایه های بزرگ ملی در خدمت ما بودند و سخت احساس میکنیم ، آنچه گفته شده و آنچه نوشته شده است با همه سختی ، انتقادات‌اصولی بود .

اگر انتقاد نباشد سازندگی و موفقیت نیست ولی آنچه باید بگویم اینست که همه این‌تلاش‌ها بخاطر علاقمندی و اضطراب تمام دستگاه‌هاست که غرور و شخصیت ملت و کشور خود را سخت‌دوستدارند و عکس‌العمل هابی‌صحیح و لازم نشان‌داده‌اند.

اگر ما هم بجای آنکه در کمیته تشکلاتی یا کمیته برگزار کننده در کار مطبوعات بودیم ، بی‌ترد،دسخت‌تر از اینهامی‌نوشتیم و از کمیته تشکیلاتی توضیح میخواستیم ، این وا میتی است تردید ناپذیر چرا که همه ما به ژاپن عشق می‌ورزیم .

ولی اینجا من اعلام میکنم اگر همه چیز ایده‌آل نبود ، قبل از طلوع خورشید روز افتتاح بازیها ، قبل از آنکه خدشه وارد شدن به غرور و شخصیت‌ژاپن را به بنیم، تمامی اعضای کمیته تشکیلاتی یا برگزار کننده بازیهای توکیو «هاراگیری» میکنیم !!

«هاراگیری» یکی از رسوم جاودان تمدن نژاد زرد است که‌وقتی به شخصیت وغرورشان خدشه وارد می‌آید ، طبق این رسوم جاودان و مردانه، در سپیده دم روی تپه‌ای بلند زانو میزنند وبا خنجری‌مخصوص قلب خود را سوراخ میکنند .

از فردای روزی که این‌مطالب گفته شد ، ژاپن یک پارچه‌آتش و هیجان گردید ، دانشجو ، محصل ـ کارمند ـ پیر وجوان و هرکس در هرشغل و مقامی بود کمر همت بست تا ژاپن سربلند باشد ، جملاتی که در این مصاحبه گفته شد ، قلب هرژاپنی وطن پرستی را بلرزه آورد ، دست‌ها دور یکدیگر گره خورد و در پایان چنان شد که خورشید کشور تابان در روز افتتاح بازیها درخشنده‌تر از تمام روز های دیگر برژاپن گسترده شد .

و ژاپنیها آخرین برگ برنده خود را نیز در مراسم افتتاح بازیهای آسیائی توکیو بزمین زدند !! و این هنگامی بود که «یوشینوری‌ساکای» جوان بلندبالا و خوش اندامی که یادگارفاجعه هیروشیما بود با مشعل فروزان المپیک قدم به استادیوم گذارد و بدون آنکه کلامی بگوید فریاد میزد .

من‌بازمانده هیروشیما هستم، من آمده‌ام تا از قعر جهنم ستیز انسانها پیام‌آور صلح و دوستی باشم ، من فاجعه جنگ ، دوران آتش و خون و فقر و گرسنگی را از آغاز روز های نخست حیاتم دیده‌ام وجهنم هیروشیما کابوس زندگی من است ، شما ای نمایندگان نسل سالم ملتها برپرچم سفید المپیک بوسه زنید و طنین صلح و دوستی و امنیت و آرامش را برای همه ملتهای جهان با هررنگ پوست با هرمذهب و با هرحکومت پایدار دارید .

آنچه‌آمده‌بازگوی یک‌احساس بود از دو نقطه روشن دروزش آسیا و بازگوی احساسی از روز افتتاح بازیهای آسیائی ، همه یک صدا طنین زنگها را بشنویم ، طنین زنگهائی که برای این نسل و برای این‌مرز و بوم بصدا آمده است .

آنچه آمد سخن دل من بود و همچنانکه بارها و بارها نوشته‌ام برای نوشتن مطلبی چنین، به تدارک چنین‌مقدمه‌ای هرگز فکر نکرده‌ام ، شاید هم نیازی نباشد ، چرا که بازگوی یک احساس نیاز به فکر کردن ندارد ،در آغاز سال ، پایانی که‌در پیش داریم تا برگزارکننده بازیهای آسیائی باشیم بعنوان یک ایرانی که در مرز های‌دور و نزدیک طنین سرود ملی این مرز و بوم و به اهتزاز آمدن پرچم سه رنگی که به آن عشق میورزیم تمام تار وپود وجودم را بلرزه آورده است میگویم :

دور از بحث درباره دکترین ورزش‌ایران ـ دور از بررسی قدرت اجرائی سازمانهای فنی‌ـ دور از ارزیابی آنچه شده یا نشده است ، بیائیم یکبار با فروتنی و گذشت ، بااندیشیدن به کار بزرگی که در پیش داریم ، سنگرها را بشکنیم ، به ورزش فکر کنیم وبه جوانهای این سرزمین به غرور و پیروزی های این نسل و هرکدام از ما هرکدام‌از این ۳۰ میلیون‌جمعیت ایران ، خشتی درخد توانایی روی هم بگذاریم تا در سایه همفکری ـ همگامی وهمبستگی، در آینده‌ای نه چندان دور ، همزمان با طلوع خورشید ، روز افتتاح بازیهای آسیائی ، همه یک صدا طنین زنگها را بشنویم ، طنین زنگهائی که برای این نسل و برای این‌مرز و بوم بصدا آمده است .

از امروز ۳۶۵ روز به مراسم افتتاح‌بازیهای تهران باقی‌است، ما کاری بزرگ در پیش داریم ، کاری بزرگ در سالی بزرگ ، سالی که باید هم قلبها بهم گره بخورد و همه دستها بیکدیگر بپیچد ، سالی که نیاز داریم چنان همبستگی و غروری در این سرزمین بوجود آوریم که خورشید سرزمین کهن ما نیز درروز افتتاح بازیها درخشان‌تر از سایر روزها باشد ، تا در طلوع دلپذیر خورشید حقیقت همه یکصدا بگوئیم که زنگها برای این نسل بصدا آمده است برای نسل فردای این مرز و بوم .

ماهواره‌های مخابراتی لحظه‌های میعاد بزرگ تهران را به سراسر جهان پخش میکنند

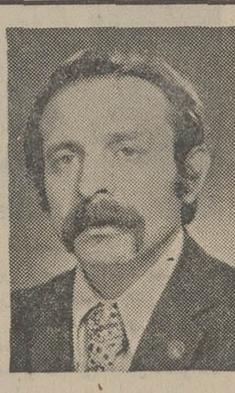

حسین سرفراز

تعهدی در قبال یک قاره

متضاد بیکسان از نظاره بریک پیرو جوان ، از گروههای شغلی متفاوت و از طبقات اجتماعی مسابقه ورزشی لذت برده‌اند و یا خبرها و رویداد های آن را تعقیب کرده‌اند . اینکه می‌بینم فوتبال جای گسترده‌ای را میان مردم بدست آورده بی‌تردید به این مسئله برمیگردد که ورزش فوتبال با کم و کیف ویژه خود بیشتر می‌تواند برگرایشهای طبیعی وکششهایی که هرانسانی بسوی هیجانهای ورزشی دارد انگشت

این را من ، نه از دیدگاه یک مفسر و یا یک کارشناس ورزش می‌نویسم این برداشتهای نظری‌است که خصلت حرفه‌ایش لزوماچشمی پی‌جو و کاونده باو داده است و درعین حال به امر ورزش بعنوان عاملی‌مهم واساسی در ساخت و پرداخت روحیه ملی و سلامت جسمی و روانی قشر های وسیعی از مردم نگاه میکند . طبیعی است که این برداشتها از ملاحظات شخصی و کششهای عاطفی نیزمایه دارد، آنجا که‌قهرمانی از این آب وخاك بمصاف همتای‌خارجی خود میرود مگر از سنگ و چوب باشیم که بی‌تفاوت برجای بمانیم و چنین است که هیجانهای زاییده از ورزش شکل می‌گیرد و ما را در میان مسابقات به تماشا میکشاند . گفتنی است که این کشش و هیجان بطور معمول طبقه وتقسیم‌بندی نمی‌شناسد . دیده شده است که زن و مرد، بگذارد و اصولا نحوه و فرم این ورزش ایجاد کننده کیفیات روحی خاصی است که وقتی برملاحظات غرور ملی افزوده شود آن را از دیگر ورزشها متمایز میسازد و حتی می‌توان تاکید کرد که تداوم ساعت یک مسابقه فوتبال که معمولا بدو ساعت می‌رسد . خلائی را پر میکند که ، فی‌المثل ، یک‌مسابقه دو سرعت صد متر و یا پرش از ارتفاع ویا طول بعلت مهلت زمانی کوتاه قادر به ایجاد آن نیست گویا از اصل قضیه دور شدیم . اشاره می‌کنیم به مسئله ورزش در محدوده ایران و اشاره میکنیم به‌بزرگترین رویداد ورزشی که یکسال دیگر شاهد آن خواهیم بود

برگزاری المپیک آسیائی‌تهران. راستش من نگران برد و باخت قهرمانان ایرانی در این مسابقه نیستم زیرا ما در مسابقه‌ای مهمتر و بزرگتر شرکت کرده‌ایم که خدای نکرده ، باخت از آن بهیچ کیفیت قابل جبران نیست و این مسابقه‌ای است‌که‌حیثیت و احترام و ارزشهای سازمانی و مدیریت ملی ما را در گرو دارد تعهدی است در قبال یک قاره که باید در پیش چشم تمامی‌جهان انجام دهیم چنانکه میگویند بیش‌از سه‌هزار ورزشکار و سرپرست به تهران خواهندآمد. اینهاتوریست نیستند و فرق است بین آنها و هزاران هزارتنی که هرروز به‌ایران می‌آیند و میروند . اینها باید در چهارچوب یک برنامه معین و مشخص و در محلهای معین و مشخص به مبارزه شرافتمندانه‌ای دست بزنند که میلیونها انسان با بی‌صبری در انتظار نتایج آن هستند و برای پذیرائی از آنها ، برای ایجاد شرائط زندگی موقت آنها و برای ایجاد محلهای مورد نظر و میدانهای نبرد آنهاست که ما باید کمال کوشش را بکاربریم که همچیز بدلخواه شروع شود وبه‌دلخواه پایان پذیرد. وبخاطر داشته باشید که صدها نماینده وسایل ارتباط جمعی بهنگام برگزاری المپیک آسیائی درتهران خواهند بود .

اینها گزارشگران بیرحمی هستند که بنا به خصلت‌حرفه‌ای عیب را بیشتر می‌بینند تا حسن‌را و برماست که کارمان ناب و خالی از هرعیب باشدکه این‌گزارشگران عیب‌گیر رابجای‌هرعیب‌جزئی به تحسین وادارد .

زیرا که معتقدم برگزاری این مسابقات و حسن‌جریان آن‌بهترین وسیله ممکن دراه معرفی کارآئی ملی وسازمانی ماست. مابایدنشان بدهیم که‌در عصرتحول ودگرگونی ایران، توانایی آن را داریم که بهترین سرویسهای ممکن را برای یک المپیک ورزشی آماده کنیم و اگر غیر از این باشد حیثیت‌ملی ما خدشه‌می‌یابد واین همان‌چیزی است که میلیونها تومان پولی را که هزینه کرده‌ایم به‌عبث برباد میدهد و حتی با این میلیونها وسیله‌ای فراهم کرده‌ایم که‌خدای نخواسته و بدست خود عدم‌لیاقت خویش را به صحنه بکشانیم .

اشتباه نشود ، هدف من نه انتقاد است و نه منفی‌بافی و این را میدانم که هم‌اکنون با کارمداوم و شبانه‌روزی در تدارک برگزاری المپیک آسیایی هستیم . میدانیم شب وروز تاسیسات ورزشی‌لازم ساخته میشود . میدانم در کار آماده‌ساختن نیروهای انسانی‌لازم هستند. میدانم دستگاه ورزش در تلاش و کوشش مداوم‌است . همه اینها را میدانم . اما نمی‌توان هشدار نداد و نمی‌توان نگفت که هرنوع کمبودوهرنوع‌غفلت اگرچه ناچیز و کوچک و بی‌اهمیت‌باشد میتواند ارزش اینهمه کار وفعالیت را یکسره برباد دهد در شرایط فعلی کاری که از دست ماساخته است همین است. بخصوص که سال۱۳۵۲ سال‌ورزش اعلام شده است. و معنی سال ورزش جزاین نیست که هرفردایرانی تنهابخاطر ایرانی‌بودنش خود رابنوعی‌درگیر امر ورزش بداند و درنهایت امر دعا کند که ما از آزمایش خطیری که روبرویمان قرار گرفته سرافراز و پیروز بیرون بیاییم .

این‌خواست وآرزوی هرایرانی وطنخواه است ومن‌برای مسئولان ورزش کشور از هم‌اکنون دعامی‌کنم. چون آنها هستند که درمسیر برگزار ی‌المپیک آسیایی تهران به حقیقت به مصاف میروند نه ورزشکاران ایرانی .

میعاد بزرگ در تهران

سیاوش بشیری

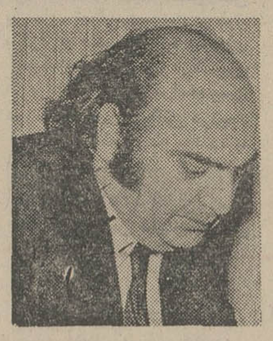

سیاوش بشیری

شکوه هفتمین دوره بازی های آسیائی ۳۶۵ روز دیگر در تهران آئین گرفته خواهد شد بیش از سه هزار ورزشکار حماسه آفرین پر تحرک و آفریننده چمدانها را می‌بندند و بامید میعاد در تهران ازسراسر آسیا ، راهی پایتخت ایران می‌گردند .

و در این هنگامه که‌همه رویدادها بشدت‌تاثیرپذیر میعاد بزرگ تهران هستند ،ماهواره‌ها ،پلهای‌ارتباطی چهار جهت جغرافیائی می‌شوند و لحظه به لحظه حماسه میزبانی تهران رابگوش‌وچشم مردم‌قاره‌ها میرسانند. آفتاب نیز که عالمتاب است و بر فروغ بر رویداد بزرگ ایران بی تفاوت نخواهد بود ، چرا که در پایتخت سر زمین پاکان سرود دلبستگی های بشری‌وایات صلح و دوستی نوید ثمربخش کوشش های انسانی ستاره های ورزشی را بهمراه دارد .

تا آنروز خجسته که افتخار بر میهمان‌نوازی ایرانی لبخندخواهد زد ، به تحقیق یکسال تمام فاصله داریم . یکسال پر تحرک که هر لحظه آن باید سازنده و آفریننده باشد و مجموع آن نشان هائی‌از تلاش جمعی توده های ایران را در برداشته باشد . یکسالی که‌همه شور همه شوق ، همه تلاش ، در تدارک برگزاری مراسمی‌باشیم که چشم های کاونده وجستجوگر از دیر باز به پرسشگری به آن دوخته شده است .

بر مراد بخشی‌مقدمات بازی های آسیائی تهران ، جرخها ، از هفتمین دوره بازیهای آسیائی آماده می‌کند .

هشیار باشیم وصمیمی که رویداد تهران ، به برد و باخت‌ها محدود نمی‌شود

هشیار باشیم و صمیمی که در سال خبرساز آینده ایرانی شرف میزبانی خود را به مردم قاره‌ها می‌شناساند .

هشیار باشیم و صمیمی که آزمایش بازیهای‌آسیائی،شناسنامه جدیدی به ورزش ایران خواهد داد و این شناسنامه تا ابدیت‌تاریخ معیار شناخت غرور ملی ماخواهد بود.

هشیار باشیم که میلیونهاانسان دربسیط قاره‌ها ، چشم انتظار شهریور سال آینده هستند و سلطه دانش در گیتی به آن پایه رسیده است که لحظه‌ها در شکوه هرلحظه رویاروی مشتاقان که کم نیستند و بسیارند ـ قرار خواهد گرفت و درجرات‌لحظه‌ها، داوریها در سطحی گسترده آغاز خواهد شد .

دیدار رزمندگان دوستی طلب بازیهای آسیائی در تهران،میعاد بزرگ آنان است و ما که شرف ملیت خود را از دیرگاه تاریخ تابامروز برتر از هر غروری‌پایدار داشته‌ایم ، اینک صمیمی ،صادق انسان و پر تلاش به پیشواز این خجستگی ، این میعاد بزرگ می رویم و می‌کوشیم تا در گسترش تفاهم آسیائی همانی باشیم که شایسته کهن ماندگی افتخارات ملی ملتمان است .

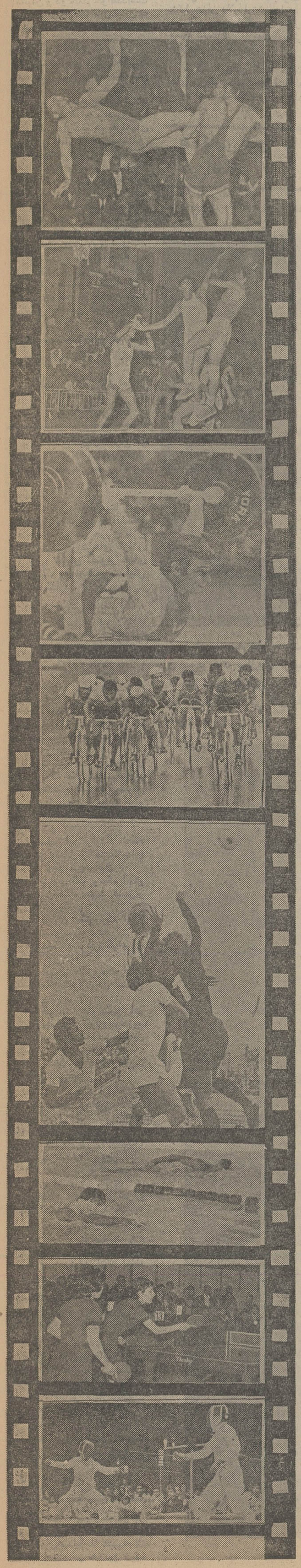

۳۶۵ روز تا بازیهای آسیائی

★ ادامه صفحه قبل

ساختمان کیوسکها ، مغازه‌ها ، ورستورانها پیش‌بینی شده است. علاوه براین تسهیلات زیر در خارج از محدوده مرکز ورزشی آریامهر در نقاط مختلف تهران فراهم خواهد شد .

- باشگاه شاهنشاهی .
- ورزشگاه امجدیه با گنجایش ۳۰ هزارنفر تماشاچی.
- ورزشگاه فوتبال باشگاه پرسپولیس .
- ورزشگاه سرپوشیده محمدرضاشاه پهلوی باگنجایش ٤ هزار نفر تماشاچی .
- سالن امجدیه .

ناگفته نماند که از محل های ذکر شده به عنوان محل های تمرینی استفاده خواهد شد.

دهکده بازیها

در رویداد بزرگی چون هفتمین دوره بازیهای اسیائی ، ورزشکاران و مربیانشان بهمان اندازه که بفکر محل برگزاری مسابقات هستند برای محل های اقامت خویش نیز اهمیت قائلند . بهمین دلیل بود که کمیته تشکیلاتی از نخستین مرحله طرح ریزی برای دهکده بازیها ، خط مشی‌های روشنی برای مهندسین مشاور و مقاطعه کاران وضع کرد ، که ازهمه مهمتر این بود که دهکده بازیها باید نزدیک به مرکز ورزشی آریامهر ساخته شود ، اما نه مجاور آن ، تا ورزشکاران از آرامش وسکوت برخوردارباشند. بنابراین محل دهکده بازیهای ۱۳۵۳ در ٤ کیلومتری شمال مرکز ورزشی آریامهر واقع شده است و بوسیله جاده‌ای‌که مورد استفاده ورزشکاران‌خواهد بود ،به مرکز ورزشی آریامهر متصل میشود .

فضای پارک مانند دهکده آنچنان است که بعقیده‌مهندسین مشاور دهکده ، بسیار مورد توجه ورزشکاران قرار خواهد گرفت . آنها برای فضای‌بیرونی دهکده در نقشه‌ها اهمیت بسیار قائل‌شده‌اند ، که شامل استفاده از فضا برای تفریح واستراحت در هوای آزاد است ، پیاده‌رو هائی که به مرکز اجتماعی دهکده میرسند ، کاملا مستقل وبه خاطر جدا بودن از عبور وسائط نقلیه طرح شده‌اند . مرکز اجتماعی دهکده شامل مغازه‌ها ، رستورانها ، کلینیک، ساختمان اداری ، و محوطه مرکزی تفریحات است .

لطفا ورق بزنید

مرکز ورزشی آریامهر

۱ـ میدان های تیراندازی و باشگاه ۲ـ تالارهای سرپوشیده نوبنیاد در اطراف محوطه تمرین : بسکتبال ، شمشیربازی ، تنیس روی میز ، والیبال ، وزنه‌برداری ۳ـ زمینهای تمرین والیبال٤ـزمینهای تمرین بسکتبال ٥ـزمینهای تمرین تنیس ٦ـ فرودگاه هلیکوپتر ۷ـ زمین هاکی ۸ـ زمین تمرین ۹ـ زمین هاکی ۱۰ـبنای خدمات ۱۱ـ مرکز اداری‌ومطبوعاتی ۱۲ـمحوطه پارکینگ ۱۳ـ استخر شنا (شنا ، شیرجه ، واترپلو) ۱٤ ـ استادیوم یکصد هزار نفری (دوومیدانی و فوتبا) ۱٥ ـ تالار ۱۲٥۰۰ نفری (کشتی ، ژیمناستیک ، والیبال) ۱٦ـ ولودروم (دوچرخه‌سواری) ۱۷ ـ مسیر دوومیدانی برای آمادگی و گرم‌شدن دوندگان ۱۸ـ زمین تمرین.

تهران در سال ۱۹۸۰ میزبان بازیهای المپیک خواهد بود؟

★ آپارتمانها

آپارتمانهای دهکده در ۳۹ بلوک ساخته خواهد شد ، ۶ طرح مختلف در ساختمان بلوکهای آپارتمانی به کار خواهد رفت ، اما هیچکدام از این ساختمانها بلندتر از ۵ طبقه نخواهد بود .

واحد های آپارتمانی ۱ ، ۲ ، یا ۳ اطاق خواب خواهند داشت . و هراطاق‌خواب طوری طرح شده که گنجایش حداقل ۲ تختخواب دارد . هرآپارتمان یک راهرو ورودی با یک اطاق نشیمن و دو حمام خواهدداشت و یکی از حمامها قابل تبدیل به آشپزخانه است .

★ مرکز دهکده

ساختمانهای مرکز دهکده محوطه اصلی برای تجمع ورزشکاران خواهد بود . از اینجا برای رسیدن به‌آپارتمانها ورزشکاران هم به پیاده‌روها دسترسی دارند و هم به‌راههای عبور وسائط نقلیه . ساختمان مرکزدهکده از بازار سنتی‌ایران الهام گرفته و بعضی از عناصر لازم را که در بازار وجود دارد نشان میدهد .

مرکز دهکده همچنین شامل قهوه‌خانه‌ها ، تالار اجتماعات ، مکانهای تفریحی سرپوشیده ، مثل محل تنیس روی میز ، مرکز پست و تلگراف و تلفن ، مغازه‌هائی برای فروش وسائل ورزشی ، صنایع دستی ایران ، روزنامه و مجله ، غذا وهمچنین سلمانی و لباس شوئی خواهد بود .

پدیده های جدید علمی در بازیهای آسیائی

بازیهای آسیائی تهران از کاملترین روش‌ها برای اعلام نتایج ، اندازه‌گیریها و تصویر های الکترونیکی بهره خواهد گرفت .

امگا که قرارداد آن با کمیته تشکیلاتی به تازگی به امضاء رسیده است، در جریان بازی های آسیائی روش‌های تازه‌ای را برای نمایش تصویر های الکترونیک به مرحله نمایش خواهد گذارد .

در این روش که «ماتریکس» نام دارد نوارهای نور ، جای لامپ‌ها را خواهد گرفت وبه این ترتیب تصویرها حقیقی‌تر از گذشته برتابلو های اعلام نتایج نقش خواهد بست .

با استفاده از این روش تازه و بهره‌گیری از یک کامپیوتر کوچک امکانات بیشتری ازنظر ترسیم حروف و شکلها برروی صفحات تابلوهای اعلام نتایج‌به وجود خواهد امد .

با روش تازه همچنین فیلمهای متحرکی که قبلا مخصوص‌این کار تهیه شده است از طریق فتو دایود برروی صفحات تابلو های الکترونیک به نمایش‌گذارده خواهد شد .

براساس این قرارداد «امگا» تهیه این وسایل را در بازیهای آسیائی تعهد کرده است .

۱ـ تابلوی الکترونیک اعلام نتایج ورزشگاه یکصد هزار نفری (ماتریکس)
۲ـ تابلوی الکترونیک اعلام نتایج استخر سرپوشیده
۳ـ دستگاه شمارشگر برای استخر شیرجه
۴ـ تابلوی الکترونیک اعلام نتایج (ماتریکس) برای سالن ۱۲ هزار نفری
۵ـ تابلوی اعلام نتایج‌برای ورزشگاه‌دوچرخه‌سواری«ولدروم»
۶ـ شش دستگاه وسایل محاسبه نتایج برای ژیمناستیک
۷ـ دستگاههای اندازه‌گیری پرتابهای دوومیدانی
۸ـ ایجاد سیستم ارتباطی ـ اعلام نتایج دوومیدانی
۹ـ تابلوی مغناطیسی اعلام نتایج برای تیراندازی
۱۰ـ دستگاه گیرنده اطلاعات برای مرکز خبری آریامهر
۱۱ـ دو دستگاه تله‌تایپ به دو زبان در مرکز خبری

نمایندگان ، «امگا» در تهران هنگام امضای قرارداد تاکید کردند که کلیه تابلوها در فروردین و یا اردیبهشت ماه ۱۳۵۳ به تهران خواهد رسید و پس از ورود به تهران آماده و تنظیم خواهد شد .

«امگا» همچنین آماده‌ساختن گروههای تکنیسین ایرانی را برای اداره این تابلوها به عهده گرفته است .

علاوه برتکنیسین‌های ایرانی چندین کارشناس از جانب کارخانجات «امگا» در جریان بازیهای آسیائی برکارهانظارت خواهند داشت .

الکترونیک درخدمت بازی های آسیائی

کارخانجات سیکو که در هر دوره ازبازیهای آسیائی درکار زمان‌گیری مسابقه‌ها نقشی‌فعالانه داشته است، در هفتمین دوره بازیهای آسیائی تهران نیزکار تعیین زمانهای مسابقه رابعهده خواهد داشت .

براساس قراردادی که بین سیکو و کمیته تشکیلاتی‌هفتمین دوره بازیهای آسیائی تهران به امضاء رسیده است ، این کارخانه ، تهیه ساعتهای‌بزرگ ورزشگاه‌ها ساعتهای مخصوص فوتبال ، زمان‌گیرهای والیبال ، بسکتبال، شمشیر بازی، وزنه برداری، مشت‌زنی وتیراندازی را بعهده گرفته است .

این دستگاهها که مجموعا ۱۲۰ هزار دلار ارزش دارد ، در پایان بطور رایگان دراختیار کمیته تشکیلاتی بازیهای‌آسیائی قرار خواهد گرفت .

سیکو همچنین کمیته هزینه های ویژه‌این دستگاهها ازجمله گروه اداره کنندگان وتعلیم‌افراد را بعهده گرفته است .

همکاری های بین‌المللی

رویدادی مانند بازی های آسیائی مسائل بسیاری را در زمینه های فنی و اداری پیش می‌آورد. به علت ماهیت پیچیده این‌نیازهای سازمانی که‌لازمه‌شان مهارت‌های ویژه‌بسیار واستادی فراوان است، یکی از نخستین اقدامات کمیته تشکیلاتی روی آوردن به تجربه‌های حاصل در رویدادهای ورزشی بزرگ‌گذشته و مطالعه آنان پیش از تهیه طرحهای نهائی خود بود . بدینسان کمیته‌تشکیلاتی سلسله مشورتهائی را با کمیته تشکیلاتی بازیهای بانکوک، کمیته‌تشکیلاتی بازیهای المپیک مونیخ و کمیته بین‌المللی المپیک آغاز کرد . سپس تعدادی از کارشناسان متخصص مسابقات قهرمانی جهانی و منطقه‌ای بتهران‌دعوت شدند تا نظریات خود را به کمیته تشکیلاتی بازیهای تهران ارائه دهند .

از جمله این کارشناسان آقای آرتور تاکاچ رئیس فنی قبلی کمیته بین‌المللی المپیک بود ، که بین ماههای فروردین وآذر ۱۳۵۱، سه بار از تهران‌دیدن کرد. اعضای کمیته تشکیلاتی بازیهای تهران،همچنین درطول برگزاری بیستمین‌دوره بازیهای المپیک وچندی پیش، درلاگوس، که برای شرکت در مراسم‌دومین دوره بازیهای آفریقائی دردیماه ۱۳۵۱، به آنجا رفته بودند، با تاکاچ ملاقات کردند .

در آذرماه ۱۳۵۱ آقایان‌ارنست کونوسل، رئیس دایره ورزش المپیک مونیخ، والتر تروپگر شهردار دهکده المپیک مونیخ، زیگفریدپرای ، مسئول ویژه هماهنگی بازیهای مونیخ وورنون مورگان، عضو کمیسیون روابط عمومی و مطبوعاتی کمیته بین‌المللی المپیک، در تهران‌به آقای تاکاچ پیوستند .

آقای تاکاچ اظهار داشت «از پیشرفتی که تاکنون بوسیله کمیته تشکیلاتی حاصل شده بسیار خوشنود است» وی‌افزود: «من و همکارانم به اینجا‌مده‌ایم تا با کمیته تشکیلاتی بازیهای آسیائی ۱۳۵۳ همکاری کنیم و در جریان مذاکرات و تبادل‌نظر های خود بکوشیم تا برای مسائل بسیاری که هنگام تدارک رویدادی به‌بزرگی بازیهای۱۳۵۳ نیاز به بررسی دارند راه حلی بیابیم . من امیدوارم که کمیته تشکیلاتی به‌نوبه خودراهنمائی های مشابهی پس از سال ۱۳۵۳ دراختیار دیگر مسئولین بازیهای منطقه‌ای و بین‌المللی قرار دهد.به‌عقیده من‌وهمکارانم پس از هر دوره این بازیها ، تجارب کمیته تشکیلاتی مسئول باید دراختیار برگزار کنندگان بازیهای بعدی قرار گیرد.»

پیام ویژه آقای نخست وزیر

امیرعباس هویدا نخست وزیر

من همچنین امیدوارم این فرصت برای میهمانان ما فراهم گردد که با ایران امروز واز بعضی جهش های عظیم آن که در سایه رهبری شاهنشاه عالیقدر در زمینه امور اجتماعی و اقتصادی بعمل آمده و ایران کهن را بسرعت به کشوری توسعه یافته و صنعتی تبدیل خواهد نمود بیشتر آشنا گردند .

اینکه‌ایران بعنوان‌مهماندار‌بازیهای‌آسیائی ۱۹۷۴ انتخاب گردیده است من بعنوان نخست‌وزیر کشور میزبان از کلیه میهمانان و دوستداران ورزش در همه کشورها باصمیمیت و شوق فراوان دعوت می‌نمایم که بکشور ما مسافرت کنند و شاهد برگزاری یکی از وقایع مهم بین‌المللی گردند .

در واقع هدف ازانجام مسابقات آسیائی همانندسایر مسابقات بین‌المللی ورزشی هم‌سطح مسابقات مزبور توسعه و ترویج تفاهم و همچنین ایجاد روابط مودت‌آمیز بین تمام افراد بشر از طریق ارتباط و تماسهای فردی است که این امر خود موجبات تحکیم صلح جهانی را فراهم می‌سازد. اصول بیان شده برپایه معتقدات ما نیز استوار است و دولت ایران با برگزاری بازیهای آسیائی ۱۹۷۴ در تحقق اصول واجرای هدف فوق سهم خاصی را ادا می‌نماید .

قرنها است که مهمان‌نوازی ایرانی بصورت‌یک‌سنت و خصیصه ملی تجلی کرده و ایرانیان بداشتن این صفت همواره مباهی و مفتخر بوده‌اند .

من اطمینان دارم یکبار دیگر تمام ورزشکاران و میهمانان بازیهای آسیائی ۱۹۷۴ بوجهی خاص از این صفت مهمان‌نوازی مردم ایران برخوردار خواهند گردید.

ایران همواره بعنوان مهد یکی‌از درخشانترین تمدن های جهانی وارث گنجینه منحصر بفرد فرهنگ و هنر مترقی بشری بوده است و مشاهده آثار تاریخی متعلق به دورانهای قدیم کشور از طریق راه‌های زمینی و هوائی آماده، موجبات بهره‌مندی و استفاده بیشتری را ازحضور در مسابقات مزبور برای میهمانان فراهم خواهد نمود .

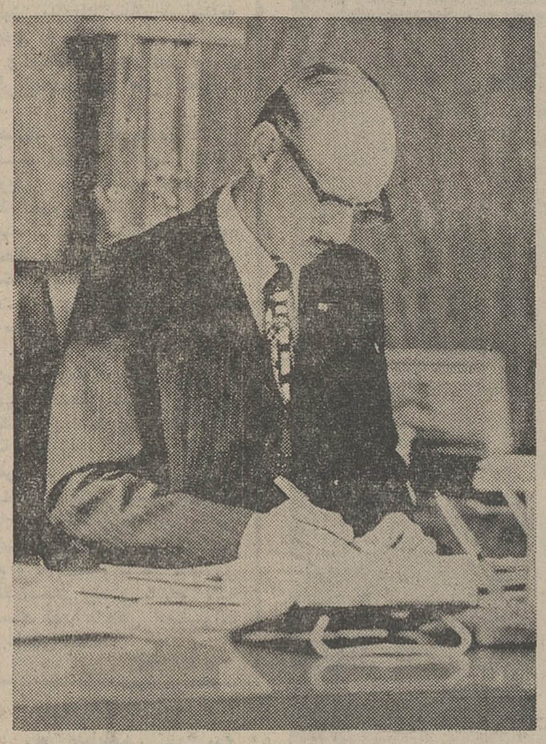

تیمسار سپهبد علی حجت کاشانی معاون نخست وزیر و سرپرست سازمان تربیت بدنی که در راس کمیته تشکیلاتی هفتمین دوره بازی های بازی های ۱۹۷۴ تهران رازیر نظر دارد .

ماهواره‌ها در خدمت ایران

سازمان رادیو تلویزیون ملی ایران ، اکنون برای هفتمین دوره بازیهای آسیائی که قرار است در شهریور ماه ۵۳ در تهران برگزار شود، در حال تدارک مقدمات وسیعی میباشد. جلسات کارکنان این سازمان هردو هفته یکبار برگزار می شود، و گزارش پیشرفتها مرتبا اعلام میگردد . مقامات مسئول تولید و پخش این رویدادها با هم در تماس دائم می‌باشند . فعالیت‌های مقدماتی برای ساختمان تسهیلات لازم،ونصب وسائل مورد نیاز آموزش و تمرین افراد و طرح تشکیل یک کنفرانس مقدماتی جریان دارد .

تسهیلات در دست ساختمان ، ایجاد یک سلسله فعالیت‌ها و خدمات کامل برای نمایندگان سازمانهای رادیو تلویزیون از ممالک مختلف را نوید می‌دهد. در مرکز مطبوعاتی ورزشگاه آریامهر یک مجتمع رادیو تلویزیونی‌شامل همه‌گونه‌تسهیلات ساخته خواهد شد، که دراین مجتمع قسمتهای مختلفی برای اجرای مقاصد گوناگون طرح شده است .

در این مجتمع، سه استودیوی تلویزیونی و یک مرکز کنترل ایجاد خواهد شد که دواستودیو رویدادها را به طریق رنگی پخش خواهند کرد. اتاق کنترل توزیع تصویر و صدای کلیه نقاط انجام مسابقات مختلف و گفتارنمایندگان رادیوتلویزیون‌های ممالک مختلف را به سه استودیوی تلویزیونی و سه استودیوی رادیوئی و سی‌دستگاه ضبط مغناطیسی تصویر وخطوط ماکروویو ارتباط با ماهواره مخبراتی برعهده دارد همچنین این مجتمع ۱۵ جایگاه برای مفسران خواهد داشت‌که‌در هر کدام از این جایگاهها امکان انتخاب تصویر و صدای‌هرکدام ازوقایع‌ورزشی برای‌گزارشگران رادیو تلویزیونی پیش‌بینی شده بطوریکه فقط یک گزارشگر از یک کشور قادر خواهد بود بدون آنکه محل خود را تغییر دهد برنامه کاملی ازکلیه‌مسابقات انتخاب‌وروی‌دستگاه ضبط مغناطیسی تصویر ضبط یا در یک دفتر فروش و یک دفتر رزرواسیون نیز در این مجتمع تسهیلاتی تعبیه شده‌اند که در این مجموعه نوار و فیلم لازم برای‌نمایندگان کشورهای‌خارجی با قیمت معمول بین‌المللی‌تامین شده و نمایندگان رادیو و تلویزیون را قادر می‌سازد که مواد اولیه و وسائل مورد نیاز خود را بسهولت تهیه نمایند . دفتر رزرواسیون به آنان‌امکان صورت تمایل مستقیما به کشور خود ارسال دارد .

در مجتمع تسهیلاتی حدود ۱۰ دفتر و یك تالار کنفرانس ایجاد خواهد شد. استفاده از دفتر ویک تالار کنفرانس خواهد بود. از تالار کنفرانس هرروز برای تشکیل جلساتی درباره پخش‌برنامه‌های ورزشی روز بعد استفاده خواهد شد .

خود را با صدای متن مخلوط و پخش کند، و با استودیوی کشور خویش یا با مسئول‌ضبط تصویر تلویزیونی در اتاق‌ضبط یا دفتر نمایندگی‌اش در مرکز تلویزیونی دائما در ارتباط باشد .

هرکدام از جایگاهها درمرکز ورزشی آریامهر حداقل ۴کانال تلویزیونی مدار بسته خواهد داشت. این ۴ کانال در نقاط مختلف مرکز ورزشی آریامهر تعبیه خواهد شد. پخش‌رویدادها از ۲ کانال یکروز قبل‌مشخص خواهند شد. کانال سوم نتایج مسابقات جاری را پخش‌خواهد کرد، و چهارمین کانال برنامه های مربوط به ایران را پخش می‌نماید .

کارکنان منتخب اکنون دوره آمادگی مخصوصی را جهت بازیهای آسیائی می‌بینند. هدف اصلی از تشکیل چنین جلسات آشنائی هرچه بیشتر این افراد با روش صحیح و منطقی‌پخش این رویدادها می‌باشد. سمینار هائی همراه با نمایش فیلمهائی از بازیهای المپیک سال‌های‌قبل و مسابقات مهم اروپائی برای مطالعه و بررسی مسائل فنی مورد بحث مرتبا تشکیل می شود .

تشکیل یک کنفرانس مقدماتی اکنون طرح ریزی شده است . این کنفرانس چند روز قبل از افتتاح بازیها برگزار خواهدشد و نمایندگان رادیو تلویزیون سازمانهای مختلف و ملل‌شرکت کننده در بازیها در آن حضور خواهند داشت. کنفرانس‌مذکور برای آشنائی با تسهیلات‌موجود، و طرز استفاده از آنها وروش لازم برای رزرو کردن وسائل‌و استفاده از خدمات تشکیل خواهد شد. در جلسات‌اتحادیه های رادیو تلویزیون های‌آسیا که‌در سپتامبر آینده درانزونزی برگزار می‌شود هیئت های نمایندگی کشور های آسیائی به طور کامل در جریان این تدارکو امکانات قرار خواهند گرفت .

اگر چه یکسال به افتتاح بازیها باقیمانده ولی تمام کارکنان سازمان رادیو تلویزیون ملی ایران با آگاهی نسبت به وظیفه مهمی که درپیش دارند ، در هیجان رسیدن‌روز افتتاح‌بازیها هستند .

مقامات سازمان رادیو تلویزیون ملی ایران امیدوار هستند که با اینهمه تدارک انتظارات نمایندگان رادیو تلویزیون های ممالک مختلف راکه جهت‌پخش بازیهای آسیائی ۵۳ به تهران می‌آیند، برآورده کنند .

عکس هوائی از استادیوم صد هزار نفری آریامهر که مراسم افتتاح و اختتام بازی های آسیائی در آن صورت خواهد گرفت .

نیازمندیهای شما

آپارتمانی مستغلاتی دونبش ۳۶۰ متربنا دومغازه سه‌طبقه سه راه زندان کلیم‌کاشانی‌بمبلغ ۲۵۰۰۰۰ تومان تلفن ۸۷۲۴۷۹
۲ـ۱ آـ ۱۲۶۷

پانصد هزار تومان میفروشیم
آپارتمان مشمل بر شش واحد یک اطاقی و شش واحد سه اطاقی هرواحدباحمام‌وآشپزخانه اختصاصی در خیابان بهار تخلیه ۳۱۹۷۸۴ بنگاه کوشان.
آـ ۴۰۲۳۴

باغ فروشی در میگون
باغی مشجر بمساحت ۱۳۰۰متر در میگون بفروش میرسد ـ ۸۴۱۴۲۸ رجبی .
۲ـ۱ آـ ۱۲۷۰

باغ فروشی در دربند
چهارهزار متر با آب و تلفن و برق۳۱۹۷۸۴ بنگاه کوشان .
آـ ۴۰۲۳

مزرعه فروشی
اکازیون
مزرعه‌ای‌در کیلان‌دماوند ۱۲۰ هکتار مشجر باآب و برق ده آمپر بدون معارض‌فروشی‌یامعاوضه میشود تلفن ۶۶۸۷۳۸

زمین فروشی
الهیه کرج
چنانچه : تا کنون‌موفق بانتخاب زمین نشده‌اید ازباقیمانده قطعات‌شهرک
ییلاقی الهیه کرج
که مجهز به آب لوله‌کشی و اسفالت ودرخت کاری خیابانها میباشد دیدن نمائید کیلو متر۱۲ بر جاده کرج ـ قزوین
تلفن ۷۷۵۰۰۲

کنار دریا
زمینهائی به قطعات ۵۰۰و۶۰۰ متری به قیمت خیلی ارزان به فروش میرسد . تلفن ۶۲۴۷۱۸
آـ ۱۲۴۲۵

بازارك شهریار
جاده ساوه‌جنب فرودگاه جدید قطعات کوچک و بزرگ تفکیک شده باسند مالکیت وآب و برق متری ۱۰۰ الی۲۵۰ریال‌فروشی تلفن ۶۲۵۲۶۴منوچهری
آـ ۱۲۶۵۵

زمین فروشی درکیشاخیابان ۲۵ متری شماره ۱۳۰۶مساحت ۳۰۰ متر تلفن ۹۵۹۱۱۴
آـ ۱۲۶۷

بهترین قطعات طاوسیه کرج بفروش میرسد تلفن : ۶۳۱۰۹۰

اکازیون
زمین دربهترین‌منطقه‌شمیرییلاقی کوروش (شریفیه) بقطعات ۱۰۰۰ متر به‌بالا تقسیط شده باسند مالکیت و شرایط عالی بفروش میرسد ۹۲۸۳۶۳
۱۰ـ۱ آـ ۱۲۶۴۰

انتهای اتوبان کرج کنارخیابان درختی کوی شهباز مساحت ۱۰۹۲ و ۱۵۸۰ با نهرآب‌تلفن ۶۲۷۹۵۵
آـ ۱۲۶۰۱

زمین فروشی
اگر تابحال برای‌سکونت خود زمین مناسب خریداری نکرده‌اید از زمین های
نودشت
بافاصله ۲۰ کیلومتری میدان شهیاد که بقطعات ۷۰۰ متری با سند مالکیت جداگانه تفکیک ودارای آب‌و آسفالت و سیستم صحیح شهر سازی میباشد بازدید نمائید برای خرید
تلفن ۸۲۶۰۶۴

اراضی قزوین
بورس‌مرغوبترین‌اراضی قبل و بعد از قزوین ۶۲۳۴۰۸ و ۶۲۵۹۳۷

معاوضه
تعویض زمین و مستغلات
تهران با مشهد
شرکت ساختمانی عمران ۹۲۸۸۴۰
مشهد تلفن ۲۷۷۴۹

فروش سرقفلی
مغازه واگذاری
مغازه دونبش دو دهنه آریامهر اول کاج ۶۳۶۴۵۷

زیر زمینی بمساحت۲۱۰ متر خیابان حافظ واگذاری ۶۶۹۱۸۷

یک گاراژ ۷ اطاق دوتلفن‌برای شرکت‌ها و موسسات خردمند شمالی بدون سرقفلی تلفن ـ ۶۸۱۵۴۱
آـ ۱۲۶۵۷

سینما در شهرستان واگذار میشود به تلفن ۳۱۷۳۵۸مراجعه‌فرمائید

کوره آجر فروشی
کوره آجر فشاری با مساحت ۳۵ هزار متر مربع با چاه عمیق در خاتون‌آباد بفروش می رسد تلفن ۸۲۸۹۹۳

دو دستگاه فروشگاه هریک به مساحت بیش از ۲۰۰ متر مربع در ساختمانی مرتفع و نوساز نبش‌امیرآبادشمالی و بوعلی‌سینا (هفتم) واگذار میشود تلفن ۶۲۸۰۲۴ ساعت ۶ الی ۸ بعد از ظهر
آـ ۱۲۵۲۳

اجاره داده میشود

آپارتمان اجاره
شرکت‌تهیه مسکن‌آسان
مجهزترین سازمان مسکن در ایران آپارتمانهای ۳ الی ۱۰۰ اطاقه برای محل کار وسکونت وخانه‌های ویلائی و مستغلاتی برای اجاره وفروش‌موجوداست تلفن ۶۲۲۰۶۵
آـ ۱۲۶۶۰

طبقه دوم چهار اطاق باهال سرویس کامل و کولر ده‌هزار تومان ودیعه ۸۰۰ تومان‌ماهیانه اجاره داده‌میشودتلفن۲۱۱۰۷۱ اطاق ۲۶۳ کریمی .
۳ـ۱ آـ ۱۲۶۵۳

یک آپارتمان دارای ۳ یا ۴ اطاق در شمال‌شهربرای‌خیاطی مورد نیاز است تلفن ۸۲۶۰۹۰
۲ـ۱ آـ ۱۲۶۵۴

ساختمان اجاره
خواجه عبدالله انصاری خیابان‌تیسفون‌ساختمان ۳ طبقه هرطبقه دارای ۴ اطاق خواب با سالن پذیرائی‌و سرویس‌کامل کولر شوفاژ روشن هر دستگاه تلفن مستقل اجاره هر طبقه از ۲۲۰۰ تومان تا ۲۰۰۰ تومان تلفن ۷۷۳۵۲۹

اطاق برای اجاره
اطاق برای دفتر کار
یک‌اطاق۲اطاق۳اطاق‌ازآپارتمان ۵ اطاقه‌باسرویس مشترک‌برای دفترکار تلفن ۷۵۲۶۶۶

عمارت ۱۰۵ اطاقه
یکدستگاه عمارت پنجطبقه‌دارای دو دیگ شوفاژ و دو دستگاه آسانسور ۶ نفری ۱۰۵ اطاق‌و چهار شماره تلفن واقع‌در تقاطع آیزنهاورو اسکندری‌اجاره داده میشود . لطفا در محل به‌آقای خایلی مراجعه فرمائید.

زمین اجاره
۳۱۲ متر زمین اجاره‌ای‌خیابان آیزنهاور خیابان زنجان ـ تلفن ۹۷۶۰۵۵ـ۵۹

مورد نیاز برای اجاره

اجاره میکنم
خانه دربست محوطه خیابانهای کریمخان ـ فرانسه ـ چرچیل‌ـ روزولت ـ آناتول‌فرانس اجاره می‌نمایم تلفن ۴۱۴۰۴ بهروز
آـ ۱۲۳۶۹

مورد نیاز برای خرید

زمین
گلشهر کرج خریداریم
آدرس **کرج** انتهای
اتوبان گلشهر بین‌اتوبان وجاده کرج به قزوین
دفتر تهران
تلفن ۹۷۷۰۴۷ ـ ۹۷۰۵۹۴
آـ ۱۲۲۱۴

توجه
چند قطعه زمین کوچك و بزرك درنیاوران ولنجك، علی‌آباد ، محمودیه الهیه مورد نیاز فوری است دفتر کورش تلفن ۸۴۶۷۳۷

اراضی تهران پارس شرکت نفت سازمان‌چای خریداریم تلفن۷۸۰۴۸۵

زمینهای افسریه شاه ـ آباد شرق مشیریه خریداریم ۳۵۵۵۲۶

زمینهای کرج خریدار و فروشنده‌ایم دفترمنصور ۸۷۱۱۵۳

اراضی کرج جاده کرج جاده قزوین و کردان خریداریم تلفن ۹۳۲۳۲۷

زمین اهواز
آبادان‌وخرمشهر
را بقیمت واقعی آن فورا خریداریم تلفن ۳۱۱۷۰۶

انبار
یك‌دستگاه‌انبار‌بمساحت حداقل۶۰۰متر‌نیازمندیم تلفن ۷۹۱۷۹۰

خانه‌ای با۸ الی ۱۰اطاق در حوالی کریمخان زند تا عباس‌اباد جهت خرید یا اجاره مورد احتیاج است لطفا با تلفن ۸۲۷۵۹۹ تماس حاصل بفرمائید .

زمینهای خارج‌ازمحدوده مجیدیه و شمس‌آباد را خریداریم دفتر حاتم ۷۷۷۱۵۵

زمین های منطقه صنعتی
خارج از محدوده خریداریم ـ ۹۲۵۴۹۲
۱۳ـ۱ آـ ۱۱۷۰۰

خرید سرحدآبادملاردکردان کوهک چیتگر عباس‌اباد جنت‌اباد ـ مونترال سازمان برنامه ۴۶۸۴۶

اهواز
اراضی اهواز خریداریم تلفن ۸۴۰۷۶۵ عصر ها

زمینهای بزرك کرج تا قزوین خریداریم۴۲۶۸۲

خریدار و فروشنده زمین های تهران‌پارس ۷۸۶۴۷ ـ اسکوئی

کوهك کوهك کوهك
خریداریم گاکار یزدی ۹۵۶۶۰۶

زمین کردان جنت‌آباد
ملاردخریداریم‌صفرنژاد۶۶۸۲۱۹

اراضی شمس‌آباد و مبارك‌آباد خریداریم تلفن ۷۷۷۶۵۵
آـ ۱۲۱۱۹

خریدار اراضی ساحلی وجنگلی شمال تلفن ۴۵۱۶۸ و۶۶۲۴۵۹ و ۴۳۴۹۹

زمین‌های تهران پارس جوادیه سفید خاك قناد کوثرخریداریم ۷۸۲۸۷۳

خریدار زمین افسریه ۷۹۱۳۰۹

زمین افسریه‌خریداریم۷۹۳۳۴۶

زمین تهران‌پارس خریداریم‌تلفن ۷۹۳۰۲۰

خریدار زمین تهران پارس ـ ۷۸۱۹۲۶

بنگاههای معاملات املاک

درشمیران و شمال‌شهر منزل و زمین خریدار و فروشنده‌ایم ۷۷۳۲۸۵و ۷۷۸۹۵۵

بورس رودهن
خریدو فروش اراضی رودهن و آبعلی تلفن ۷۹۵۳۵۰

بورس املاك شمیران
دفتربراتی ۸۷۲۵۷۵ـ ۸۷۷۸۷۵

دفتر املاك مولائی‌بورس اراضی سعادت‌آباد و کوی‌مکانیر تلفن۸۷۶۱۵۵

دفتر املاك امین
۲۴ اسفنداول امیراباد۹۳۷۲۹۷

دفتر املاك رزاز
اسکندری شمالی اول گلبار ـ ۹۲۱۷۷۰

دفتر مرکزی جلالی
خرید اراضی سعادت‌اباد و مکانیروفرخ‌زاد و یوسف‌آباد و عباس‌اباد و دره قشلاق و شمیرانات ومبارك‌اباد .
تلفن ۶۲۶۴۱۱ ـ ۶۲۴۱۹۳

بمجمع دلالان املاك معاملات ملکی
لالهزار بنگاه کوشان ۳۱۹۷۸۴ خواسته خود را تلفنا بفرمائید
۳ـ۱ آـ ۴۰۲۳۲

شرکت‌ساختمانی آریز
تلفن ۸۴۵۰۶۴
کلید خانه دلخواه شمارا تقدیم میکند

نیازمندیهای اجاره

سازمان نیازمندیهای خارجیان
خانه‌شمارا اجاره میدهد
۸۲۳۱۵۵ ۸۲۳۹۳۹ ۸۲۸۱۰۶

اجاره خانه بخارجیان

مؤسسه نیازمندیهای خارجیان
خانه بخارجیان اجاره میدهد
۸۳۰۰۸۱-۸۳۰۰۸۲ ۸۲۱۸۱۱-۸۲۱۷۲۳
۳۶۱ تخت جمشید مقابل سفارت امریکا

مؤسسه امپایر ۷۷۷۵۰۰
خانه بخارجیان اجاره میدهد
۷۷۸۹۵۵-۷۷۳۲۸۵

مؤسسه امورخارجیان
مرکزاجاره تخت‌جمشید جنب‌بهارشماره ۵۰۳
۷۵۱۷۸۲-۷۵۲۳۵۸

آژانس امیر
مرکزاجاره بخارجیان
عمران ـ تلفن
۸۴۰۵۰۲،۸۵۰۸۱۳

۸۴۶۱۵۷-۸۴۳۱۳۸
آژانس رویال ـ اجاره بخارجیان

۸۳۵۱۲۰-۸۲۹۷۶۶
سازمان کورش ـ اجاره به خارجیان

سازمان مسکن پارس
اجاره به خارجیان ۸۴۸۴۲۴

موسسه نیازمندیهای هیلتون اجاره به خارجیان ۸۳۴۶۳۷

۸۲۹۷۶۶-۸۳۵۱۲۰
سازمان کورش
اجاره منازل بخارجیان

معاملات پول

پول موجود
وام روی اتومبیل تلفن وساختمان
۷۵۰۶۳۵

پول
فوری در مقابل سند مالکیت بدون‌خرج‌محضر
۸۳۰۸۳۵

وام
فوری
در مقابل قبوض بانك کارگشائی و جواهرات ، فرش اتومبیل تلفن املاك حتی خارج از محدوده تلفن ۳۱۱۵۹۳

پول
بدون سرگردانی
وام سریع در مقابل اتومبیل شخصی تاکسی کرایه کامیون تلفن ملك
۳۹۱۱۳۱

وام در مقابل‌تلفن‌اتومبیل‌وملك
۴۹۰۵۰

خانمهای‌محترم
بشما باشرایط سهل‌وام و فرش باقساط میدهیم تلفن ۴۲۳۲۷

پول‌شرطی موجوداست۷۹۱۵۱۹

قلك وام میدهد
درمقابل مبیع ارزنده قلك فورا وام میدهد تلفن ۷۶۵۷۴۵

پول فوری با سود بانکی در مقابل خانه مستغلات ۹۲۸۴۶۵

از یك تا پنجاه میلیون ریال پول شرطی موجود پاکپور ۶۶۴۶۱۸ و ۶۶۶۲۶۳

وام با چك بکارمندان ۷۶۱۳۶۹

پول ۵در۱شاهی۶۲۴۸۷۳

مورد نیاز
پول‌شرطی‌درمقابل خانه مستغلات فورانیازمندیم ۹۲۸۴۶۶

پول شرطی نیازمندیم
۸۲۸۳۴۹

پول شرطی‌نیازمندیم ۷۹۱۵۱۹

قبوض

قبوض فرش وجواهر بانك کارگشائی راصددرصدخریداریم و صددرصد وام میدهیم‌موسسه تك خیابان شاه‌بالاتر از کاخ مقابل ۲۰متری اول ۴۵۱۶۸ و ۶۶۲۴۵۹ و ۴۳۴۹۹

قبوض شهرداری
خریداریم ۶۶۶۲۶۳ ـ ۶۶۴۶۱۸ و ۶۶۰۲۰۰

قبوض اصلاحات ارضی و شهرداری خریداریم . ۴۵۹۵۷

تزئینات ودکوراسیون

۳ تومان
با روزی ۳ تومان منزل ومحل کار خودرا بابهترین‌نوع‌کاغذ دیواری ، موکت ، پرده‌کرکره وکفپوش تزئین نمائید تلفن.
۶۶۶۶۶۵ـ۴۸۷۵۱

پرده کرکره و تعمیرات کف‌پوش و کاغذ دیواری توسط شرکت غرب ۲۴ اسفند نبش جمشیدآباد تلفن ۹۳۲۲۹۰

کاغذدیواری‌ـ موکت‌کفپوش اقساط تلفن۸۲۱۱۴۷ـ ۸۲۳۸۱۵

تزئینات تهران ویلا
مرکز پخش انواع کاغذ دیواری موکت پرده پارچه‌ای کرکره و کلیه لوازم تزئینی با تخفیف‌کلی ۹۷۶۶۸۶
آـ ۱۱۲۰۱

کاغذ دیواری بانصب ۳۰ریال تلفن ۷۷۲۹۱۳ و ۷۷۷۲۰۵

کاغذ دیواری بانصب
فوری۲۰درصدتخفیف ۹۷۸۴۲۰

تزئینات گلبار ۹۳۶۳۴۸

کفپوش همه نوع باقساط ۷۷۵۷۷۵

موکت باقساط تلفن ۷۷۵۷۷۵

کاغذ دیواری‌باقساط ۷۹۵۹۷۵

کاغذ دیواری‌باقساط ۷۷۵۷۷۱

برای ساختمان شما

تخلیه‌چاه
۷۷۶۷۱۳
هر متر مکعب ۳۰ تومان

شیشه پاك‌کن
نظافت شیشه‌ها وکلیه ساختمان مطابق با سلیقه شما تلفن ـ ۸۴۳۱۳۵

شرکت ساختمانی آسیا
سازنده خانه‌و اپارتمان درشهر و حومه تلفن ۸۴۷۲۸۸

بناکوه
اسفالت ، سیمانکاری وتعمیرات و تزئینات ساختمان شما را با شرایط سهل انجام میدهیم تلفن ۹۳۱۷۲۱ ـ ۹۳۱۷۳۱

تعمیر مسکن کار های ساختمانی کلی وجزئی
۸۴۸۷۸۱

نقاشی ساختمان تلفن۷۹۵۹۷۵

معاملات تلفن

تلفن ۳ و ۷
خریداریم ۳۰۳۲۳۶

خرید و فروش تلفن
۳۱۷۴۳۷ اسلامبول‌کمپانی۱۷ر۲

تلفن ۲ و ۵ فوری‌خریداریم ۵۳۵۷۴۴

میش تلفن ۱۷۰۰۰۰ به آدرس سیدخندان سه‌راه ضرابخانه خریداریم‌به‌شماره تلفن۷۵۱۸۰۵ مراجعه فرمائید.
آـ ۱۲۵۵۰

خرید و فروش تلفن
۸۲۰۸۴۱

لوله بازکنی

لوله‌بازکنی
۲۵ شهریور
تلفن ۹۲۳۸۳۳

تخلیه چاه فاضلاب ۲۱۶۵۶ و ۴۴۲۰۳

لوله‌بازکنی‌ولوله‌کشی مقدم ۹۲۵۲۷۴

تخلیه هرنوع چاه
۴۴۲۰۳

لوله‌بازکنی‌ولوله‌کشی سرویس‌مجهز‌مسعود بلوار ۹۲۴۴۸۵

لوله‌بازکنی پاسارگاد تلفن ۹۳۹۲۱۷

رفع گرفتگی هرنوع لوله ساختمانی
بادستگاه،ترا‌کم‌هوا ـ تلفن ۷۸۷۲۷

فاضل‌آب فوری تلفن ۴۴۲۴۶

لوله بازکنی دروازه دولت
تعمیرکولر وآب‌گرمکن
۸۲۷۴۰۸

لوله‌بازکنی روزولت
۲۵ تومان ۴۷۱۴۳

لوله بازکنی۲۰۰ ریال
اسفالت کاری بنائی تعمیر و نصب کولر شبانه‌روزی ۶۳۷۵۳۵

تخلیه چاه
فاضل‌آب دفترفنی‌بیک
اکسپرس ۹۲۳۳۵۹

لوله‌بازکنی فاضل‌آب
فنی ناصر تلفن ۹۵۵۱۱۶

گاز

شرکت بوتان
پخش گاز ۹۵۲۰۵۱
سرویس وصدور کارت
وتغییرآدرس ۳۱۳۱۶۱
قسمت فروش ۳۰۴۷۱۱
قبول سفارشات گاز
از ۷ صبح الی ۹ شب

پرسی گاز
گازوسرویس
ازساعت ۷ صبح الی ۱۰ شب
۹۶۳۰۲۱-۶
۹۵۰۰۰۱-۶
سرویس‌وتعمیرات اجاق
۹۶۳۰۳۰

داروخانه‌ها

داروخانه آلفا
چهارراه گاویندك تلفن ۲۴۳۳۱
آـ ۱۲۳۸۰

داروخانه سیما
خیابان نواب چهارراه شکوفه تلفن ۹۵۰۸۸۸
آـ ۱۲۶۱۸

داروخانه شادباش
خیابان آرامگاه ایستگاه بانك تلفن ۵۳۱۸۹۸
آـ ۱۲۶۱۷

داروخانه سپیده
خیابان گلستانی چهارراه‌تیموری تلفن ۹۵۳۱۴۳

داروخانه بنی‌شاهی
مقابل بیمارستان ۵۰۱ ارتش ۶۲۸۰۹۱
آـ ۱۲۶۰۹

داروخانه و دراگ‌استور قلهك
قلهك ایستگاه یخچال تلفن ۸۶۶۵۱۸

داروخانه سالار
بیمه کارمندان دولت . فرهنگیان و شهرداری خیابان نواب چهارراه سالار تلفن ۹۵۸۸۲۷
آـ ۱۲۵۷۲

داروخانه پیمانه
خیابان ابن‌سینا سمراه شکوفه تلفن ۳۵۵۲۴۰
آـ ۱۲۵۷۱

داروخانه توحید
جاده قدیم شمیران مقابل ملك تلفن ۷۵۸۶۲۷
آـ ۱۲۵۷۰

داروخانه شبانه‌روزی آریا
سی‌متری چهارراه لشکر تلفن ۲۵۰۲۲
آـ ۱۲۵۶۹

داروخانه آریاك
خیابان عباس‌آباد چهارراه پاشا تلفن ۸۴۲۶۶۱
آـ ۱۲۵۶۸

داروخانه شاهین
خیابان امیریه مقابل فرهنگ تلفن ۲۱۰۲۰

پانسیون

پانسیون در خانواده در محیط آرام و مطمئن ۷۶۳۲۲۰

گمشده

۱۴ جلد سند مالکیت و دو عدد جواز ساختمانی و یک‌عدد شناسنامه و مقداری مدارك نوسازی وشهرداری‌ودوعددسند وکالت‌نامه حدود ایرانشهرمفقود گردیده است . از یابنده تقاضا میشود باتلفن ۹۵۶۵۴۳ تماس حاصل نموده و مژدگانی قابل توجهی دریافت دارد .
۷ـ۱ آـ ۱۲۳۵۳

یک قطعه چك بانك پارس شعبه بریانك بشماره ۸۵۶۰۷۵ مورخه ۳ر۶ر۵۲ بمبلغ ده‌هزار ریال جاری ۶۶۵ که از بانك برگشت خورده مفقود شده واز درجه اعتبار ساقط است .
ابوالقاسم انوری
آـ ۱۰۷۴۷

آگهیهای متفرقه

فال قهوه و ورق توسط خانم روزا تلفن رزرو ۹۳۶۴۵۰

کرکره‌چوبی
MISCHLER میشلر
سرما، گرما و نور از کرکره چوبی میشلر عبور نمیکند
BW پارکت
نمایشگاه: شاهرضا کوچه فرتچی
۸۲۹۳۹۰-۸۲۴۳۰۷
۸۲۴۸۷۰-۸۲۹۵۹۶

تخلیه‌وحفرچاه

تخلیه‌چاه‌فاضلاب‌وحفرچاه‌وکانال‌وساختمان
فورسپتیک وسپتیک تانک ونقشه‌کشی ساختمان .
شرکت مهندسی امید با مسئولیت محدود تلفن ۶۲۷۰۴۷

پذیرش دانشجو

ICS
جهت کلاسهای پروفشنال کامپیوتر
مرکز آموزش خدمات کمپیوتری
Computer Sedvices Co.
برای کلاسهای تخصصی کامپیوتر های I.B.M که بترتیب در ۱۷ر۶ر۵۲ و ۶ر۷ر۵۲ شروع میشوند ثبت نام مینماید .
اداره‌مرکزی: شاه‌عباس اول‌کوی سام شماره ۱۱
ساختمان‌شماره۲: شاه‌عباس شماره ۱۱۰

شرکت‌جنرال تولز (سهامی‌خاص)

بیکنفر حسابدار تمام وقت با حقوق مکفی با شرایط زیر احتیاج دارد .
۱ ـ تسلط کامل به حسابداری دوبل
۲ ـ آشنائی بزبان انگلیسی
۳ ـ حداقل ده سال سابقه کار
متقاضیان جهت اطلاع از ساعت ۳ الی ۶ بعد از ظهر با تلفن ۹۷۲۰۲۷ تماس بگیرند

هواپیمائی ملی ایران «هما»

آگهی استخدام

هواپیمائی ملی ایران « هما» بمنظور تکمیل کادر پرسنلی خود چند نفر ماشین نویس دو زبانه فارسی و لاتین و پانچیست را که دارای شرایط زیرباشند استخدام می کند .
۱ـ شرایط استخدام ماشین نویس
الف ـ داشتن دیپلم کامل متوسطه (باحداقل معدل ۱۴) .
ب ـ داشتن گواهی انجام خدمت زیر پرچم یا معافیت دائم
پ ـ قبول شدن در مصاحبه و آزمایش هوش و استعداد
ت ـ قبول شدن در معاینات پزشگی طبق استاندارد مرکز پزشگی «هما»
ث ـ آشنائی بزبان انگلیسی .
ج ـ حداکثر سن ۲۷ سال
چ ـ قبول شدن در آزمایش ماشین نویسی فارسی و لاتین طبق استاندارد « هما»
۲ـ شرایط استخدام پانچیست
داوطلبان شغل پانچیست باید دارای همان شرایط داوطلبان شغل ماشین نویسی (منهای بند ـ چ) بوده و بعلاوه یکسال سابقه کار روی ماشین های پانچیست داشته باشند .
۳ـ به داوطلبان واجد شرایطی که بخدمت «هما» درآیند حقوق مکفی متناسب با تجربه و معلومات شغلی داده خواهد شد . و از مزایای بلیط در داخل و خارج کشور برای خود و خانواده طبق مقررات موضوعه«هما» نیز استفاده خواهند کرد .
۴ـ داوطلبان میتوانند تقاضای کتبی خود را باذکر مشخصات کامل و آدرس دقیق و شماره تلفن منضم به فتوکپی مدرك تحصیلی ، معافیت از نظام وظیفه وهمچنین فتوکپی صفحه اول شناسنامه با یک قطعه عکس ۴×۶ توسط پست سفارشی تا تاریخ ۳۰ر۶ر۵۲ به صندوق پستی شماره ۲۸۰۰ تهران ارسال دارند .
از داوطلبان خواهشمند است از مراجعه مستقیم خودداری فرمایند زیرا تاریخ مصاحبه و آزمایش کتبا یا وسیله تلفن اطلاع داده خواهد شد .
هواپیمائی ملی ایران «هما»

قابل توجه‌فروشندگان

لوازم‌التحریر در بازار تهران

چون‌برای فروش جاسنجاقی‌اتوماتیك ولوازم‌تحریر احتیاج به نماینده فروش‌انحصاری فعال در بازار تهران‌میباشدعلاقمندان‌میتوانند جهت‌اخذنمایندگی انحصاری تلفن ۷۹۰۶۰۱و۸۲۷۸۱۹مراجعه‌فرمائید

مورد نیاز برای اجاره

یك شرکت بزرك تجارتی برای محل کار قسمتی از ادارات خودبه ساختمانی‌در محدوده بهارستان سعدی جنوبی ـ خیابان حافظ ـ کریمخان‌زند : با شرایط زیر نیازمند است مورد اجاره بایستی دارای دو سالن‌ـ هریك بمساحت ۱۵۰ متروشش اطاق بابعاد ۴×۶ متر و زمین یا اطاقی بمساحت ۱۵۰ متر (برای بایگانی) باشد .
مالکان میتوانند با تلفن ۸۳۱۲۲۳ مکالمه یا با صندوق پستی ۱۱۴۳ـ۱۵ مکاتبه فرمایند .

استخدام فوری

شرکت جنرال تولز (سهامی خاص) بیکنفرماشین نویس فارسی و لاتین باتسلط‌بزبان‌انگلیسی با حقوق مکفی نیازمند است . طالبین میتوانند از ساعت ۳ الی ۵ با تلفن ۹۷۲۰۲۷ تماس حاصل نمایند .

KHAVAR

مهندس مکانیك یاماشین

اتومبیل سازی خاور (شرکت سهامی عام) برای تکمیل کادر دفترفنی خود چندنفر مهندس ماشین یا مکانیك را با شرایط زیر استخدام مینماید .
۱ ـ آشنائی کامل بزبان آلمانی .
۲ ـ حداکثر سن ۳۵ سال .
۳ ـ دارابودن برك‌خاتمه خدمت‌یا معافیت ازنظام.
۴ ـ داشتن تجربه به کار مفید .
داوطلبان واجد شرایط میتوانند همه روزه باستثنای روز های پنجشنبه و جمعه با در دست داشتن مدارك لازم بکارگزینی کار خانه واقع در کیلو متر ۸ جاده تهران ساوه مراجعه نمایند .

آگهی استخدام
ارمغان تربیت

تعدادی سرایدار و دربان ومستخدم زن ومرد ومهماندار ماشین نیازمند است .
داوطلبین به خیابان پهلوی سه راه عباس‌آباد دبستان شماره ۱ ارمغان تربیت بعد از ظهر ها مراجعه نمایند .

کارخانجات اتومبیل‌سازی شرکت سهامی‌خاص زامیاد افراد زیر را استخدام مینماید

۱ـسربازرس‌مونتاژ ـ دیپلم‌فنی‌دررشته‌اتومکانیك + چهارسال سابقه کار
۲ ـسربازرس جوشکاری و صافکاری ـدیپلم فنی در رشته فلزکاری + سه‌سال سابقه کار
۳ ـ بازرس قالب‌ابزار دوره دوم هنرستان در رشته فلزکاری + چهارسال‌سابقه کار
۴ ـ بازرس نهائی تولیددوره دوم هنرستان در رشته اتومکانیك + چهار سال سابقه کار
۵ـبازبین‌کننده‌مرغوبیت‌سوم‌متوسطه + آشنائی‌کامل بزبان انگلیسی +گواهینامه پایه‌یك رانندگی+اطلاعات فنی وسیع در زمینه خودروهای دیزلی
۶ـنقشه‌کش‌قالب‌ابزار‌ـ دیپلم‌فنی‌در رشته‌فلزکاری+ دوسال سابقه کار
۷ـفیکسچرساز‌ـ سوم‌متوسطه + چهارسال‌سابقه‌کار
۸ ـ جوشکار برق ـپایان تحصیلات ابتدائی +۲سال سابقه کار
۹ ـ قلع‌کار ـ چهارم ابتدائی + یك‌سال‌سابقه‌کار
افراد حائز شرایط فوق میتوانند همه‌روزه به استثنای‌روز های پنجشنبه و جمعه از ساعت ۷الی۱۲ صبح بادردست داشتن برك‌خاتمه‌خدمت یا معافیت دائم ومدارك لازمه به کارگزینی کارخانه واقع در کیلومتر ۲۰ جاده‌قدیم کرج مراجعه نمایند.

اندرگراند همبرگر افتتاح شد

انواع ساندویچ و غذا های مطبوع ایرانی و فرنگی ـ عصر جمعه آش رشته ـ جاده پهلوی ایستگاه همایونی تلفن ۸۹۱۴۲۲

آژانس‌هنری‌هنرمندان

آماده برای کلیه جشنها در تهران و شهرستان ها ، اول لاله‌زارنو ـ جنب سینما متروپل پاساژ گیدفر ـ طبقه دوم ـ پلاك ۱۰
تلفن : ۳۹۲۸۳۰ کشاورز

آگهی‌استخدام
گروه‌مهندسین‌مشاور

جهت کار در دفتر مرکزی تهران افراد زیر رابا حقوق و مزایای مکفی برای کار تمام‌وقت‌استخدام مینماید .
۱ ـ مهندسین راه و ساختمان وارد به متره با سابقه کار کافی .
۲ ـ مهندس آرشیتکت با سابقه کار کافی .
۳ ـ نقشه‌کش با حداقل ۳ سال سابقه کار .
۴ ـ دوشیزه یا بانو دیپلمه آشنا بماشین نویسی برای بایگانی و کار های دفتری .
داوطلبان واجد شرایط میتوانند همه روزه بغیر از بعد از ظهر پنجشنبه ها و تعطیلات ازساعت ۹ صبح تا ۶ بعداز ظهر بخیابان‌تخت‌طاوس نرسیده بخیابان پهلوی خیابان منصور شماره ۳ مراجعه فرمایند .

PHILIPS
آگهی استخدام
شرکت رادیو الکتریك ایران

بیکنفر مهندس مکانیك با تجربه کافی در امور قالبسازی و طراحی‌و آشنائی کامل بزبان انگلیسی نیازمند است.
از واجدین شرایط خواهشمند است با تلفن‌های ۷۸۳۲۵۰ و ۷۸۲۴۲۶ اداره کارگزینی تماس حاصل نمایند .

دربیان فضیلت (مرکز بررسی قیمتها)

انتقاد

حافظ دگر چه می طلبی از نعیم دهر ؟
می میخوری و طره دلدار می کشی ؟

علی اصغر حلبی

هر کس معاش ندارد به معاد هم ایمان ندارد !

دانشمندان گفته‌اند که‌زندگانی انسان دوجنبه دارد : مادی ، کمالی .

آدمی هرقدر میخواهد به کمالیات بپردازد و جان‌خویش را از ذوق و دانش بهره‌مندسازد، مادیات خانه خراب ، و فکر آب و نان و کمی درآمد و ترقی قیمت ها و جنك عیال و ناله طفلان‌اورا‌ازآن‌عالم بازمیاورد . و دنیا را در برابر دیدگانش تیره و تاریك میكند . راست گفته‌اند :« هر کس معاش‌ندارد، بمعاد هم ایمان ندارد .» بقول سعدی :

شب که عقد نماز میبندم
چه‌خورد بامداد فرزندم ؟

و آورده‌اند که از قاضی عضدالدین‌ایجی (وفات ۷۵٦ م) دانشمند بزرك سده هشتم و معاصر خواجه حافظ شیرازی پرسیدند که : در زمان خلفاء مردم دعوی خدائی و پیامبری می کردند ،اکنون‌چرانمیکنند؟. گفت : مردم این روزگار را چندان ظلم و گرسنگی رسیده است که نه‌خدایشان‌یادمی‌آید، نه پیغمبر .

شیخ عطار مینویسد :

سائلی‌پرسید ازآن شوریده‌حال
گفت: اگرنام مهین ذوالجلال
می‌شناسی بازگو ای مرد نیك
گفت:نانست‌این‌به‌نتوان گفت‌لیك
مرد گفتش احمقی و بی‌قرار...
کی‌بودنام مهین‌نان، شرم دار !
گفت : درقحط‌نشابوروای‌عجب...
می گذشتم گرسنه‌چل روزوشب
نـه‌شنیدم هیچ جا بانـك نماز
نه‌دری برهیچ مسجد بود باز
پس بدانستم که نان نام‌مهین
نقطـه جمعیت و بنیاد دین .

***

در جامعه‌هائی که خواسته‌اند مردم را از پرداختن به امور کمالی و ذوقی و هنری وفنی بازدارند ، همواره آنهارا گرفتار زندگی روزمره و بخور ونمیرو درمانده حوایج و نیازهای‌اولین نگه‌داشته‌اند . در«روضة‌الصفا» آمده است که : برخی از بزرگان قاجار به امرای خود دستور میداده‌اند ، تا مردم را چنان نگاه دارند که برای‌پختن آش یا غذای دیگرنه خانوار به یك دیك محتاج باشند ،تا هوس نپزند و خیال نادرست نداشته باشند .

زیادحاشیه‌نرویم .در اطلاعات پنجشنبه اول شهریورماه آمده بود که : «برای کنترل‌وبررسی قیمت‌ها ، مرکز بررسی قیمت‌ها تشکیل شد .» این هم رفع اشکال قیمت‌ها . اجناس و مواد لازم برای همه مردم پایتخت و شهر ها و دیه‌ها و بخش‌هاتهیه کردند و بحدلازم در اختیارشان گذاردند ، اکنون هم قیمت‌ها را بررسی و تثبیت میکنند ،تا مردم را از بیسروسامانی و گرفتاری ارزاق رها کنند .دیگر چه شکایتی داری ؟ گفت :
حافظ‌دگرچه میطلبی‌ازنعیم دهر؟
می میخوری‌و طره‌دلدارمیکشی.

خدا پدر مالتوس رابیامرزد!

در روزگارقدیم وقتی آسمان برزمین بخیل میشد ، وباران نمی‌آمد و چندین وزیر و وکیل با تدبیر و مدبر باکفایت و درایت هم نبود ، بزرگان‌قوم مردم را برمیداشتند و بصحرا می‌بردند تا مردم بیچاره نماز استسقاء بخوانند و باران‌طلبند. امروزه با مظاهر تمدن‌و باوجود آمدن وزارت اقتصاد ، ووزارت منابع زیرزمینی ، و بودن این همه متخصص کاردان دیگرآن کارها نا معقول و خنده‌آمیز است ، و دولت از هر دری که شده باید نیازمندیهای مردم‌را تهیه کند و بقیمت عادلانه و ثابت‌ومورد‌قبول همه‌فروشندگان ورعایت حال خریداران بوسیله شرکت‌های تعاونی و غیره در دسترس مردم بگذارد .

در همین شماره آمده بود که :«مرکز بررسی قیمت‌ها لزوم تاسیس آن بتصویب‌هیات دولت رسیده ، هنگامی کارخود را آغاز میکند که‌بحران‌جهانی کمبود کالا در سراسر جهان بشدت ایجادنگرانی کرده‌است، وبسیاری‌از کالاها تحت‌تاثیراین تورم بیسابقه در مسیر ترقی سریع راه میپیماید .»

اولا که خدا پدر مالتوس (۱۷٦٦ـ۱۸۳٤ م) را بیامرزدکه چند قرن پیش همین نگرانی‌را با اصول علمی ـ وپژوهشی‌دقیق بیان کرد و نشان داد‌که‌جمعیت زیاد میشود و ازحالا بایدبفکر آینده بود که قحطی و گرانی و گرسنگی دمار از روزگار مردم برنیاورد . و از این‌روباید از تولید مثل‌برطبق‌اصول‌علمی جلوگیری کرد .

کمبود مواد غذائی و گرانی اجناس و کثرت جمعیت‌دراروپا، اگرچه ، در اقتصاد ایران بی‌تاثیر نیست ولی بااتخاذ اصولی ساده میتوان لااقل درخود این کشور ازآن‌نگرانی‌هاجلوگیری کرد . در انگلستان یافرانسه، امکان اسکان یك‌میلیون نفر بیش‌از آنچه اکنون در آنجا زیست میکنند ، بسختی وجود دارد . اما در کشوری که ما زندگی میکنیم امکان اسکان ۲۰۰ میلیون نفر هست و منابع غذائی و معدنی لازم نیز وجود دارد . شرایط و امکانات کشور ماباشرایط و اوضاع‌آن کشورها فرق‌فاحش دارد . آیا هیات دولت بهتر نیست بجای بررسی گرانی و قحطی‌مواد وروزی‌مردم درسطح جهانی انرادر «سطح‌ـ ایرانی» بررسی کند ؟ و مثلا ببیند که‌چرا همین‌مواد‌موجود را از خود کشور یا از خارج کشور بدست آورده و تهیه کرده‌اند ـ راحت و بی‌دردسرو بی‌اجحاف و تبعیض‌در دسترس مردم قرار نمیدهند . برفرض که یك موسسه عریض وطویل هم درست شد و بر موسسات دیگر افزوده شد و وزارتخانه‌ها و موسسات دولتی وابسته به دولت هم هر گونه‌اطلاعات آماری را‌دردسترس این‌موسسه‌جدید‌ـ الاحداث قرار دادند ، که‌چه ؟ آیا اجناس ارزان میشود وبه آسانی در دسترس مردم قرار می‌گیرد و از اجحاف وبی داد عاملان جلوگیری میشود ؟.

جوجه را در پائیز میشمارند .

آدمی خردمند اگر هم فکری بلند و اندیشه‌ای عالی داشته باشد اول آنرا در محیط کوچك پایتخت و شهرها و بخش‌های دیگر به مرحله عمل میگذارد. اگر نتیجه داد ودر عمل مفید واقع شد و گرهی ازمشکلات مردم را گشود ، دم ازطرح آن درسطح‌جهانی و کمك‌به‌برطرف کردن مشکلات عالم می زند .

اگر هر کشوری با امکانات‌خود و بوسیله دلسوزی و درایت کارگزاران مشکلات مردم را بررسی کند مجبور به استمداد و کمك‌خواهی از این و آن نمیشود و وقتی بزرگان و سیاست‌پیشگان درزندگی‌روزانه قناعت ورزیدند مردم نیز ازآنها پیروی میکنند ممکن است در میانه اشخاص متخلف وبی‌منش بسیار پیدا شوند ، آنها را نیز اول پند میگویند اگر نشدبند می‌نهند تا اصلاح می‌شوند !

اسباب کشی سطح بالا

حاشیه پرداز
هادی خرسندی

روزنامه های پنجشنبه‌نوشتند وزرای جدید،از امروز مشغول کار شدند، اما ننوشتند وزرای قبلی از کی مشغول کار می‌ـ شوند !؟

نیز نوشتند ترمیم کابینه خیلی «غافلگیرانه» بود و باعث‌تعجب شد . در حالیکه تعجبی هم نداشت ، چرا که انگار هرجا اسم جواد شهرستانی هست ، پای غافلگیری‌هم درمیان است واو بود که برای اولین بـار وقتی شهردارتهران بوداعتراف کرد برف زمستانی، «غافلگیرش کرده» (وبا تحولات اخیر ، معلوم شد غافلگیر شدن در تابستان خیلی بهتر از زمستان است!) .

وروزنامه نوشته بودوزرای جدید هم طبق‌معمول ، دوستان وهمکاران نزدیک وحتی منشی خود را در پست‌قدیم بسازمان جدید منتقل می‌کنند . این را هم می‌گویند «اسباب کشی‌سطح بالا!» و بیچاره مراجعی که وقتی وارد می‌شود می‌بیند جا تراست و بچه ها نیستند !

از بستنی هم کاری ساخته نبود

خاطرات

علی جواهر کلام

سالهای پیش مـاهی یکی دوبار محفلی بنام پرورش افکار دایرمیشدو سخنرانان حرفه‌ای درآن‌محفل مشغول سخن پراکنی‌میشدند بعضی وقتها حرفهای خوبی میزدند و بعضی وقت ها هم خوب حرف میزدند اما حرفهای خوب نمیزدند یک عصر تابستان محفل مزبور درباغ فردوس تجریش برپا شد من هم بعنوان مستمع آزاد آنجا بودم وازحسن اتفاق کنار مرحوم بدیع‌الزمان فروزانفر جاداشتم سخنران پرحرف کم‌مایه‌ای‌آمد و هرچه دل تنگش خواست حرف زد مدیران مجلسیا محـل‌برای قطع بیان یازبان سخنران دستور دادندبستنی بیاورند بستنی آوردندولی‌از بستنی هم کری‌ساخته‌نشد و رشته کلام مانند طناب دار بگردن شنوندگان پیچیده‌بود یکباره مرحوم فروزانفر با صدای بلندفرمود بهبه، دوباره،دوباره، مکرر ، مکرر وبرای رفـع اشتباه بلندتر گفت مقصودم بستنی‌است‌که‌خیلی خوشمزه بود .

۷۸ زنی در گرداب

نوشته : هنری‌تروایا نویسنده فرانسوی (عضواکادمی فرانسه)
برگردان‌از: محمود

فصل بیست‌وششم

از دریچه هواپیما ابرهای بیرون دیده می‌شد. «آن» پشت گردنش را بصندلی تکیه داده احساس می‌کرد که با ترک زمین تماس با زندگی حقیقی را از دست داده است. می‌پنداشت همه چیز غیر واقعی است، از هوائی که تنفس می‌کند گرفته تا شخص خودش حاصل روزهای گذشته است که اینک او بهمه چیز وهمه کس پشت می‌کند . بهمه چیزها واشخاصی که تابحال علت اساسی واصلی وجود او بوده‌اند . کنار او آقای کورتر نشسته بود ومجله‌ای را ورق می‌زد. «ان» ناگهان پوچی این کنار هم نشستن را از نو دریافت. درهزارها متر ارتفاع بامردی‌که برای‌او هیچ‌نیست درحالیکه لورنت خشمگین از کسالت در اتاقش خمیازه می کشد، او این عزیمت را نمی‌بخشد، شب گذشته در غضب و ناراحتی با هم عشق کرده بودند ، مثل اینکه‌خواسته‌باشدازمیل‌وخواستنی که‌باو تلقین‌میکند انتقام بکشد. برروی‌آنچه موردعلاقه لورنت‌بودتنها میل جنسی و جسمی است او از هرکار دیگری‌جز تملک حسد ناتوانست . تمام وجودش پیرامـون خواستن و لمس کردن می‌چرخد. همین امـروز صبح التماس کرده بود که بمحض رسیدن‌به‌برونس باو تلفن کند . او تسلیم نمی‌شود باید عادت کند گه‌گاه از او بگذرد. آقای کورتور مجله مصوری‌را ورق می‌زد آنرا بست وکنار گذاشت و خلاصه‌های ماشین شده‌ای را از کیفش درآورد .

ـ آیابشما گفته بودم که گزارش کارشناسان را دریافت کرده‌ام... آنها اعتقاد دارند که‌نقص‌فنی موجب آتش شده است .

هواپیما لرزید در یکچاه هوائی افتاده‌بود. بلندگو اعلام کرد که از روی آلپ می‌گذرند.

★★★

لوئیز بشقاب را پیش گذاشت اما پی‌یرسرش را بعلامت نفی تکان داد. چهره به چهره نشسته بودند ولی هیچ یک نه هوس غذا خوردن داشتند و نه هوس حرف زدن . پی‌یر غرق در فکـرهایش چنان می‌نگریست که گفتی‌ازورای دودی‌تغییر شکل دهنده به مغروقی که هنوز درموج‌ها شناور است می‌نگرد او ازحضور این مصاحب ساکت وخاموش و بدبخت شاکی نبود هرچیز که با او وغم ورنج‌او بستگی نداشت برایش بی‌تفاوت بود تلفن زنگ زد هردو باهم ازجا جستند پی‌یر بلافاصله فکر کرد که هلن رودان است از این فکـر قلبش چنانکـه همواره مـی‌ترسید مبـادا هلن باز باو روی آورد از خود می‌پرسید درآنصورت در غیاب «ان» چه جوابی بدهد پس بمیرد !... این تنهاراه چاره اوست آنطرف دیگر نیز لورنت‌را راحت کرده بود برای او این زنگ تهدیدی بشمار نمی‌رفت به عکس امید بود عزیمت «آن» ازدوروز پیش اورابرافروخته ومایوس کرده بود. از آپارتمان خارج نمی شد باین امید که شاید اورا بخواهند سریعا تلفن را گرفت صورتش که نخست منقبض شده بود آرام شد گفت :

ـ گوشی را بایشان می‌دهم .

پی‌یر منقلب پرسید :

ـ کیست ؟

ـ نمی‌دانم

پی‌یر برخاست پاهایش مثل دوستون پنبه‌ای بود گوشی را گرفت و ترسان آنرا به گوشهایش نزدیک کرد انگار بمبی رادردست دارد که‌هم‌اکنون منفجر می‌شود آیا همان چیزی نبود که‌امیدداشت؟ صدای هلن را بشنود و بمیرد

ـ الو ... پی‌یر ... توهستی

صدای کلاردیو بود که اورا برای بریج‌بازی دعوت می‌کردند با ضعف وناتوانی جواب داد گرفتار است ... بیمار است و عذر خواست وقتی گوشی را گذاشت حس کرد از غم وغصه بـزرگی رهائی یافته است. زندگی چون گذشته بدون قیدو امید و وعده می‌گذرد از نو می‌تواند بگذارد همه چیز بگذرد نشست لوئیز دسر اورد لورنت گفت :

ـ امشب من می‌روم اتاق بالا طبقه ششـم بخوابم... شام منتظر من نباشید .

پی‌یر گفت :

ـ ... واگر «آن» تلفن کرد

ـ او تلفن نخواهد کرد

فصل بیستو هفتم

«آن» پرسید: ـ چه‌مدتی است که‌او رفته

پی‌یر پاسخ داد :

ـ از سه روز پیش گفت ترجیح می‌دهد بالا زندگی کند .

ـ آیا برای غذا خوردن پائین آمده است.

ـ نه

چهل سال قبل درهمین روز

تاسیس کلاس عالی برای تربیت محاسبین متخصص

از طرف وزارت مالیه متحدالمالی بتمام دوائر وادارات مالیه ابلاغ شده است که یک کلاس عالی برای تربیت و تعلیم محاسبین متخصص‌تاسیس میشود و در دوره اول فقط ۵۰ نفر برای فرا گرفتن مواد ذیل پذیرفته خواهند شد : محاسبه‌ودفترداری‌ـ احصائیه‌ـ اصول علوم مالی ـ اصول اقتصاد ـ اصول بانکی‌ـ قوانین مالی و محاسباتی و اداری .

محصلینی که در کلاس مزبور پذیرفته می شوند باید دارای تصدیق شش ساله متوسطه باشند . اوقات تحصیل روزی سه ساعت «۱۸ساعت در هفته» و دوره کلاس مزبور هیجده ماه «هرسال تحصیلی ۹ ماه» خواهد بود .

در موسسه دخانیات

گلشائیان

از رشت اطلاع‌میدهند : آقای گلشائیان رئیس موسسه انحصـار دخانیات کل مملکتی باتفاق دکتر فرید لیپ متخصص و مدیر فنی امور دخانیه کـل مملکتی‌موسسه انحصار دولتی دخانیات را سرکشی و در قسمت انحصار دستوراتی‌صادر نمودند. آقای آسا که بسمت ریاست موسسه انحصاردخانیات گیلان منصوب شده بود حسب دستـور بریاست انحصار دخانیـات ایاات غربی آذربایجان(رضائیه) منصوب و عزیمت مینماید وآقای علـی‌زاده بریاست موسسه دخانیات گیلان برقرار گردید.

اجرای کامل قانون انحصار

اداره انحصار دخانیات‌برای اجرای‌کامل‌مواد قانون‌انحصار دخانیات اقدامات و مطالعات لازم بعمل‌آورده و بقرار اطلاع حاصله مقدمات این کـار از هرحیث فراهم و بعموم دارندگان اجناس و مواد دخانیه اخطار شده است که در ظرف دوهفته اجناس موجودی خود را بـه موسسه مزبوره رایرت دهنـد تا طبق مقررات رفتار شود .

مساعدت

دکتر فقیهی

چون‌منظور عمده مساعدت بـه مرضای کم بضـاعت است لـذا در فصل پائیـز «موسم امراض مختلف ، حق العلاج بکلی آزاد و در تمام شب عیـادت بالین مریض پذیرفته‌میشود . برای مبتلایان به امراض مقاربتی نیز تخفیف کلی در نظر گرفته شـده ، دکترفقیهی ـ خیابان‌عین‌الدوله مقابل دواخانه عافیت .

اعلان

محترما بعموم اشخاصی‌که راجع به مستغلات ومسقفات و دکاکین و کاروانسرا هـای واقعه در خوزستان وبین‌النهرین (بصره) طرف معامله بـا شیخ خزعل خان واقع شده ومیشوند میرساند نظر باینکه علاقجات مذکوره ماترک مرحـوم حاج جابر خان نصرت‌الملک جـد اینجانبان (ورثه مرحوم شیخ حنظل خان) و قسمت اعظم آن سهـم‌الارث اینجانـبـان میباشدبنابراین‌هرگونه معاملاتی که نسبت به علاقجات مزبوره اجری و معمول گردد فاقـد مجوزات شرعی و قانونی و از درجه اعتبار ساقط است .

گزارشهای خارجی

تهدید مادام روزولت

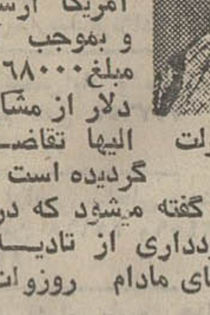

مادام روزولت

واشنگتن ـ اخیـرا مراسلـه‌ای به مادام روزولت همسر رئیس جمهـوری آمریکا ارسال و بموجب آن مبلغ۱٦۸۰۰۰ دلار از مشارـ الیها تقاضـا گردیده است .

در مراسله گفته میشود که در صورت خودداری از تادیـه وجه نوه های مادام روزوات ربوده شده و ممکن است مصائب بزرگتری بـه خانواده رئیس جمهوری وارد گردد . در مراسله مزبور بـه سوء قصدی نیز برعلیـه شخص روزولت اشاره شده و امضای آن‌بقرارذیل‌میباشد:«حسب‌الامر زانکارا» . فراموش نگردیده‌که قبل از انتخاب مسیو روزولت بریاست جمهـوری آمریکـا شخصی‌موسوم‌به‌زانکارا خواسته بود معظم‌الیه را بقتل برساند . در آن موقع رئیس بلدیه‌شیگاکو سخت مجروح شد و زانکارا هم اعدام گردید .

نویسنده مراسله شخصـی موسوم به زارن است کـه ۳۳ سال دارد و سابقا درهوانوردی بحریه سمت میکانیکچی داشت ودیروز در نیویورک تـوقیف گردید .

ورودروسیه بجامعه‌ملل

لندن ـ انتظار میرود کـه روسیه شوروی بزودی وارد مجمع اتفاق ملل گردد. حکومت انگلستان و فرانسه و ایطالیـا بسفراء خود دستور داده‌اند که نظریات سایر دول را راجع باین موضوع بدست آورند.

ژنو ـ پس از آنکه ورود روسیه شوروی به مجمع اتفاق ملـل قبول گـردد انتظار میرود بسایر ممالکی که تاکنون عضو مجمع نمیباشند از قبیـل برزیل و اکواتر و افغانستان و ایسلند نیز دعوت برای عضویت فرستاده شود .

اعدام‌بوسیله سر بریدن

برلن ـ برطبق اظهارات وزیر عدلیه آلمان ماده اول قوانیـن جزائی جدید که قانونگذاران نازی پیشنهاد کرده‌اند مسئله اعدام بوسیله سر بریدن‌میباشد. پیشنهاد مبنی براینکه اشخاص محکوم به اعدام اجازه داشته باشند بوسیله سم انتحارنمایند رد شده است . همچنین قرار است مقصرینی که بیش از پنج سال حبس درباره آنها مقرر گردیده از حقوق تبعیت آلمان و حق انتخاب وکیل و عهده داشتن مشاغل دولتی محـروم بشوند .

«نقل از اطلاعات دهم شهریور ۱۳۱۳»

دکتر ژوزف ملیك هوسپیان
متخصص داخلی و جهاز هاضمه
از سفر علمی آمریکا مراجعت نمود
ویلا شمالی شماره ۳٤۵ تلفن ۸۳۱۵۱۳

دنیای ورزش با مطالب متنوع منتشر شد

● اگربه‌سرمایه‌خود علاقمندهستید ● اگرصرفه‌جوهستید
● اگربه‌حفظ ثروت اقتصادی مملکت علاقه‌دارید
● وسیله نقلیه‌ای راانتخاب کنیدکه‌دوام زیادداشته‌وسالیان دراز برای شماکارکند

BRITISH LAND-ROVER LEYLAND

انواع ماشینهای لندرور
(مدل های شهری و بیابانی)

وانت یك تن ـ شش سیلندر ـ با کروك

وانت یك تن ـ شش سیلندر

وانت نیم تن ـ چهار سیلندر ـ با کروك

لندرور اطاق فلزی ۷ نفری ـ چهار سیلندر

● دودیفرنسیال ● پرقدرت ● محکم‌وبادوام ● رقابت ناپذیر
● موتورهای ۴ و ٦ سیلندر قوی وکم مصرف

شرکت سهامی خاص صنعتی تولیدی مرتب
خیابان شاه ، چهار راه شیخ هادی ، شماره ۲۹
تلفن مستقیم دایره فروش ٦٦۰۰۷۳ (شماره های تلفخانه شرکت ٦٦۵٦۸٤ـ٦۸۱٤۹ـ٦٦٤۲۰۳)
اکثریت نمایندگان فروش لندرور تهران و شهرستانها درصورت لزوم تسهیلات نقد و اقساط را نیز در اختیار مشتریان خود میگذارند.

برنامه امشب سینما
کسری مرددوزنه

برنامه سینماها

تماشای فیلمهائیکه با علامت (×) مشخص شده است برای اشخاص کمتر از ۱۸ سال ممنوع میباشد

★ آپارتمان خصوصی(×)رنگی ـ لاندوبوزانکا
امپایر (٦۲۳۹٤۲) ۱۵ر۱۱ـ۳۰ر۱ ـ۳۰ر۳ـ۳۰ر۵ـ ۳۰ر۷ـ٤۵ر۹
★ آدمهای ماشینی ـ رنگی ـ پیتر کاشینك
سینه‌موند (٤۸۳۲۲) ۱۱ـ۳ـ۵ـ۷ـ۹
★ ارتباط در سالزبورك ـ رنگی ـ باری‌نیومن
گلدن‌سیتی (٦٦۳۲٦۹) ۱۵ر۱۱ـ۳۰ر۳ـ۳۰ر۵ـ۳۰ر۷ـ٤۵ر۹
★ ارتش ۸ نفره ـ رنگی ـ جیمز کابرن
پارامونت (٤۸۳۲۱) ۱۵ر۱۱ـ۳ـ۱۵ر۵ـ۳۰ر۷ـ٤۵ر۹
★ اولین شب‌ارامش (×) رنگی ـ آلن‌دلون
تراس آتلانتیک ۸ ـ ۱۰
★ این‌دیگه چه‌جور جنگیه‌ـ رنگی‌ـ روداستایگر
دیاموند (۸۲۸٤۰۰) ۱۵ر۱۱ـ۳۰ر۳ـ۳۰ر۵ـ۳۰ر۷ـ٤۵ر۹
★ اژدهای سیاه ـ سینما سکوپ ـ رنگی
سانترال (۹۲۸٦۸٦) ۱۱ـ۳ـ۵ـ۷ـ۱۵ر۹
متروپل (۳۱۹٤۱۰) ۳۰ر۱۰ـ۳۰ر۲ـ۳۰ر٤ـ۳۰ر٦ـ۳۰ر۸
رویال (۸۲۹۷۸۵) ۱۰ـ۱۲ـ۲ـ٤ـ٦ـ۸ـ۱۰
★ انسانهای ماقبل تاریخ‌ـ سینما سکوپ‌ـ رنگی
پارک (۳۱۹٦۳۷) ۹ـ ۱۱ـ ۱ـ ۳ـ ۵ـ ۷ـ ۹
★ بی‌ایمان ـ رنگی ـ منوج کومار ـ راکی
حافظ (۳۹۱۰۷٤) ۳۰ر۱۰ـ۱ـ۳۰ر۳ـ٦ـ۳۰ر۸
★ بوسه تلخ ـ سینما سکوپ ـ رنگی
مهتاب (٤۷۷۷۷) ۱۱ـ۱ـ۳ـ۵ـ۷ـ۹
★ بردگان ـ رنگی ـ استیفن‌بوید
مارشیک (٦٦۸٤٦۱) ۱۱ـ۱ـ۳ـ۵ـ۱۵ر۷ـ۳۰ر۹
★ تنگنا ـ سعیدراد ـ نوری کسرائی
ادئون (۲۱۸۱۱۸) ۳۰ر۱۰ـ۳۰ر۲ـ۳۰ر٤ـ۳۰ر٦ـ۳۰ر۸
★ تختخواب سحرآمیز ـ رنگی
گلدیس (٦۲۸۷۱۳) ۳۰ر۱ـ۳۰ر۳ـ۳۰ر۵ـ۳۰ر۷
★ ترینیتی ـ یوسف و زلیخا
آسمان‌آبی (۳۹۲٦٦۸) ۹ـ۱۱ـ۱ـ۳ـ۵ـ۷ـ۹
★ تازه‌چه‌خبر دکترجون ـ رنگی ـ رایان اونیل
تخت‌جمشید (٤۳۵۵۰) ۱۱ـ۲ـ٤ـ٦ـ۸ـ۱۰
★ جولا ـ سونیل‌دات ـ ویجنتی‌مالا
فری ۳۰ر۱۲ـ۳۰ر۲ـ۳۰ر٤ـ۳۰ر٦ـ۳۰ر۸
★ حمله تانك ها ـ رنگی ـ محصول شوروی
ایفل (۳۱۱٤۷۷) ۱۰ـ۱۲ـ۲ـ٤ـ٦ـ۸ـ۱۰
★ دختری‌بنام روزالین‌ـ رنگی‌ـ پاملاشومارتین
آتلانتیک (٦۲۷۱۷۱) ۱۵ر۱۱ـ۳۰ر۳ـ۳۰ر۵ـ۳۰ر۷ـ۳۰ر۹
★ درشکه‌چی فداکار ـ رنگی ـ راجندراکومار
دنیا (۳۹۳۸۱۲) ۳۰ر۱۰ـ۱ـ۳ـ۵ـ۷ـ۹
★ دختر همسایه ـ رنگی ـ باربارا بوشه
تاج (۳۱۳۸٦٤) ۱۵ر۱۰ـ۱۵ر۱۲ـ۱۵ر۲ـ۱۵ر٤ـ۱۵ر٦ـ۱۵ر۸ـ۱۵ر۱۰
★ دو برادر قهرمان ـ سینما سکوپ ـ رنگی
خورشید نو (۳۹۳۵۷۸) ۹ـ ۱۱ـ ۱ـ ۳ـ ۵ـ ۷ـ ۹
★ دامی برای شفت‌ـ رنگی ـ ریچاردروندتری
پردیس (۳۰٤۲۵۹) ۹ـ۱۱ـ۱ـ۳ـ۵ـ۷ـ۹
★ دوقلوهای دراکولا ـ بورسالینو
ستاره (۵۳۹۷۲۱) ۹ـ۱۱ـ۱ـ۳ـ۵ـ۷ـ۹
★ زنبق دریائی ـ رنگی ـ کارول‌آندره
رادیوسیتی (٤۳۳۲۰) ۱۵ر۱۱ـ۳۰ر۳ـ۳۰ر۵ـ۳۰ر۷ـ۳۰ر۹
★ زیر دامن منو نگاه نکن ـ لاندوبوزانکا
سینماونک (٦۸٤۱۱٦) ۱۵ر۱۱ـ۳۰ر۳ـ۳۰ر۵ـ٤۵ر۷ـ۱۰
★ سایه های انتقام ـ رنگی ـ لی‌وان‌کلیف
ریولی (۷۵۷۷۷۷) ۱۱ـ۳۰ر۳ـ۳۰ر۵ـ۳۰ر۷ـ۳۰ر۹
★ سافو ـ رنگی ـ مارینلولادی
ب.ب (۸۲۹٦٤۱) ۱۰ـ۱۲ـ۲ـ٤ـ٦ـ۸ـ۱۰
★ سوپرفلای ـ رنگی ـ رون‌اونیل
پولیدور (٤۲٦۳۱) ۱۵ر۱۱ـ۳۰ر۳ـ۳۰ر۵ـ۳۰ر۷ـ٤۵ر۹
★ سرانجام‌یك‌عشق ـ رنگی‌ـ هورست‌بوخهولتز
تراس امپایر ۸ ـ ۱۰
★ سمادهی ـ رنگی ـ دارمندا ـ آشاپارك
همای (۳۱۱٦٦۹) ۳۰ر۱۰ـ۳۰ر۲ـ۳۰ر٤ـ۳۰ر٦ـ۳۰ر۸
★ ساباتا ـ خون دراکولا
البرز (۳۰٤۲۵۸) ۳۰ر۸ـ۱۲ـ۳۰ر۳ـ ۷ـ ۳۰ر۸
★ شبهای بوکاچو(×)رنگی ـ سیلواکوشینا
شهرقصه (٦۲۷۲۹۰) ۱۱ـ۲ـ٤ـ٦ـ۸ـ۱۰
★ شب زفاف ـ رنگی ـ دنیس‌واترمن
مولن‌روژ (۷۵۲۹۲۹) ۱۱ـ۳۰ر۳ـ۳۰ر۵ـ۳۰ر۷ـ۳۰ر۹
★ صمد به مدرسه میرود ـ پرویز صیاد
دیانا (٤۷۳٦۵) ۱۵ر۱۱ـ۳۰ر۳ـ۳۰ر۵ـ۳۰ر۷ـ۳۰ر۹
تراس ۸ ـ ۱۰
★ طاهر ـ منوچهر وثوق ـ مرتضی عقیلی ـ
آسیا (٤۲۹۰۹) ۱۱ـ۱ـ۳ـ۵ـ۱۵ر۷ـ۳۰ر۹
رکس (۳۱۵۲۹۳) ۳۰ر۱۰ـ۳۰ر۲ـ۳۰ر٤ـ۳۰ر٦ـ۳۰ر۸
شهوند (۳۵٤۰٤۰) ۹ـ۱۱ـ۱ـ۳ـ۵ـ۷ـ۹
لیدو (۹۵۱۲۸۲) ۹ـ۱۱ـ۱ـ۳ـ۵ـ۷ـ۹
پاسارگاد (۷۹۲۷۸۲) ۱۰ـ۱۲ـ۲ـ٤ـ۱۵ر٦ـ۳۰ر۸
المپیا (۹۲٦۷۹٦) ۱۰ـ۱۲ـ۲ـ٤ـ۱۵ر٦ـ۳۰ر۸
ژاله (۳۰٤۱۲۰) ۱۱ـ۱ـ۳ـ۵ـ۷ـ۹
توسکا (۵۳۹۵٤٤) ۱۰ـ۱۲ـ۲ـ٤ـ٦ـ۸
نپتون (۷٦۰۱۳٦) ۹ـ۱۱ـ۱ـ۳ـ۵ـ۱۵ر۷ـ۳۰ر۹
شرق (۵٤۰۲٤) ۳۰ر۱۰ـ۳۰ر۲ـ۳۰ر٤ـ۳۰ر٦ـ۳۰ر۸
فیروزه (۷۵۷٦٦۹) ۱۰ـ۱۲ـ۲ـ٤ـ٦ـ۸
درایوین‌ونك (٦۸۲۵۵۷) ۸ ـ۱۰
★ قصه شب ـ فردین ـ بیك‌ایمانوردی
نیاگارا (٦٦۵۳۰۷) ۱۱ـ۳ـ۵ـ۷ـ۹ تراس ۳۰ر۷ ـ ۳۰ر۹
اروپا (۳۰۳۱۷۹) ۳۰ر۱۰ـ۳۰ر۲ـ۳۰ر٤ـ۳۰ر٦ـ۳۰ر۸
میامی (۷۵٤۳۲۹) ۱۱ـ۱ـ۳ـ۵ـ۷ـ۱۵ر۹
الوند (۳۵٦۵۳۸) ۹ـ۱۱ـ۱ـ۳ـ۵ـ۷ـ۹
کیهان (۹۵۷۳٦۰) ۹ـ۱۱ـ۱ـ۳ـ۵ـ۷ـ۹
مارلیک (۹٦۳٦۱٦) ۳۰ر۱۰ـ۳۰ر۲ـ۳۰ر٤ـ۳۰ر٦ـ۳۰ر۸
ارانوس (۲۷۹۷۱) ۱۰ـ۱۲ـ۲ـ٤ـ٦ـ۸
شهرام (۸٤٤۵٤۹) ۹ـ۱۱ـ۱ـ۳ـ۵ـ۷ـ۹
سیلوانا (۳۹۳۷۷۷) ۳۰ر۱۰ـ۳۰ر۲ـ۳۰ر٤ـ۳۰ر٦ـ۳۰ر۸
سیلورسیتی (۸٦۱۲۰۵) ۳۰ر۱۰ـ۳۰ر۲ـ۳۰ر٤ـ۳۰ر٦ـ۳۰ر۸
اسکار (۹۲۰۸۸۸) ۹ـ ۱۵ر۱۱ـ ۳۰ر۱ـ ٤۵ر۳ـ ٦ـ ۳۰ر۸
★ کلاس ٤٤ ـ رنگی ـ گری گریمز ـ جری‌هارز
شهرفرنگ (٦۲۷٦۲۸) ۱۵ر۱۱ـ۳ـ۱۵ر۵ـ۳۰ر۷ـ٤۵ر۹
★ گدای میلیونر ـ بیك‌ایمانوردی
اونیورسال (۹۲٦۹۵۳) ۱۱ـ۱ـ۳ـ۵ـ۱۵ر۷ـ۳۰ر۹
پاسیفیك (۷۵۳۳۱۱) ۳۰ر۱۱ـ۳۰ر۳ـ۳۰ر۵ـ۳۰ر۷ـ۳۰ر۹
ایران (۳۱٦۳۵٤) ۹ـ۱۱ـ۱ـ۳ـ۵ـ۷ـ۹
سانیا (۳۵۲٤٤۲) ۱۰ـ۱۲ـ۲ـ٤ـ٦ـ۸
تیسفون (۹۵۸۸۸۲) ۹ـ۱۱ـ۱ـ۳ـ۵ـ۷ـ۹
رنگین‌کمان (۷۵٦۷٦۰) ۱۰ـ۱۲ـ۲ـ٤ـ۱۵ر٦ـ۳۰ر۸
موناکو (۷۹۵۵۹٦) ۹ـ۱۱ـ۱ـ۳ـ۵ـ۷ـ۹
پرسپولیس (۵۸۱۰۸۳) ۱۰ـ۱۲ـ۲ـ٤ـ٦ـ۸
دریا (۷۹۱۷٤٦) ۹ـ۱۱ـ۱ـ۳ـ۵ـ۷ـ۹
کارون (۹۵۵۱٦۵) ۱۰ـ۱۲ـ۳۰ر۲ـ۳۰ر٤ـ۳۰ر٦ـ۳۰ر۸
آستارا (۸۷٤۰۲۲) ۳۰ر۱۰ـ۳۰ر۲ـ۳۰ر٤ـ۳۰ر٦ـ۳۰ر۸
★ مرددوزنه ـ لاندو بوزانکا
کسری (۸۲٦۹۳۹) ۳۰ر۱۰ـ۲ـ٤ـ٦ـ۸ـ۱۰
★ محلل ـ نصرت کریمی ـ ایرن
کاپری (۹۲۸٤۰۱) ۱۱ـ۳ـ۵ـ۷ـ۱۵ر۹
★ معجزه‌خلقت ـ رنگی ـ رنگی ـ سینماسکوپ
داریوش (۲٦۲٦۵) ۹ـ۱۱ـ۱ـ۳ـ۵ـ۷ـ۹
★ ماشین آرزو ـ رنگی ـ محصول چکسلواکی
پلازا (٤٤۲۲۵) ۱۱ـ۳ـ۵ـ۷ـ۹
★ مشت های شکست‌ناپذیر ـ سینماسکوپ ـ
مراد (۷۵۳۳۸۲) ۹ـ۱۱ـ۱ـ۳ـ۵ـ۷ـ۹
★ نمی‌شکنم ، داغون میکنم ـ انریکو ـ الگیرو
بولوار (٦٦۰۲۹۲) ۱۱ـ۲ـ٤ـ٦ـ۸ـ۱۰
★ نیمه شب خونین ـ سینما سکوپ ـ رنگی
آریا (۳۱۹۸۸٤) ۹ـ۱۱ـ۱ـ۳ـ۵ـ۷ـ۹
★ یك شهر و دو مرد ـ رنگی ـ جولیانوجما
برلیان (۳۹۳۵۳۵) ۹ـ۱۱ـ۱ـ۳ـ۵ـ۷ـ۹

سئانس انگلیسی
گلدیس ساعت ۳۰ر۹ فیلم (تختخواب سحرآمیز)

سیاست جمعیتی

فقط مبارزه با مرگ نیست!

از : دکتر مهدی امانی
استاد دانشگاه و رئیس جمعیت شناسی موسسه مطالعات و تحقیقات اجتماعی

عقیده آزاد

از زمان قدیم توجه به واقعیت جمعیتی وجود داشته، منتهی این توجه بصورت مدون و شکل یافته‌ای نبوده است. با استقرار تاریخی وجغرافیائی ملل، عامل جمعیت بعنوان یك متغیر غالب و مسلط در برنامه ریزی های اقتصادی و اجتماعی شناخته شد. بمنظور ایجادهم آهنگی بین ارکان اجتماعی و اقتصادی برای این متغیربایستی خط‌مشی منطقی طرح ریزی‌شود و چنین تصمیم نمیتواند بدون توجه به سایر تصمیمات وخط مشی ها اتخاذ گردد.

سیاست جمعیتی را میتوان بدین صورت تعریف کرد: سیاست جمعیتی مجموعه‌ایست از تفکرات و تصمیمات مدون که در راه منطقی کردن و هم آهنك ساختن بروز و ظهورجنبه های اقتصادی و اجتماعی و نتایج آن بمنظور رفاه‌وبهروزی‌جمعیت اتخاذمیگردد.

یکی از ارکان مهم دراین مجموعه تصمیمات تنظیم‌خانواده است. ازاین‌راه‌مامیتوانیم‌سیاست جمعیتی راتا حدقابل توجهی به ثمر رسانیم ولی تنها برنامه تنظیم خانواده ضامن تحقق‌هدف های یك سیاست جمعیتی جامع نیست.

بعنوان مثال اگر سیاست بهداشتی کشور براین استوار باشد که تا ۳۰ سال آینده عمر متوسط و امیدزندگی از ۴۵ سال به ۷۰ سال برسد نتیجه اینکار این خواهد بودکه اگر قبلا عده‌ای در ۲۰ سالگی وارد بازار کار میشدند و در ۴۰ یا ۵۰ سالگی می‌مردند با اجرای این برنامه تا ۶۵ یا ۷۰ سالگی در بازار کار مانده ودر شرایط ثابت عرضه کار و اشتغال‌باعث‌بروز بیکاری‌خواهند شد. در نتیجه ملاحظه‌میگردد که عدم هم‌آهنگی‌بین سیاست بهداشتی و سیاست اشتغال نتیجه‌اش بیکاری خواهد بود.

در ضمن تمام کوششهائی که برای پائین‌آوردن میزان‌باروری میشود بایستی در عین حال به آینده و به پیرگرائی‌جمعیت هم نگریست. زیرا پیر شدن جمعیت متضمن‌تغییردادن‌سیستم رفاه اجتماعی است. با کنترل وبالا رفتن سطح بهداشت در۲۰ سال‌آینده جمعیت سالخورده‌می شود، لیکن صحیح نیست که بدون تصمیم‌گیری و برنامه ریزی برای رفاه پیران، باروری راپائین بیاوریم زیرا در حال حاضر تعدد فرزند به نحوی‌یك تامین اجتماعی برای آینده والدین(درغیاب‌سیستم‌بازنشستگی همگانی) است.

اطلاع از تاثیر و تاثرارکان و شئون جمعیتی، اقتصادی و اجتماعی در یکدیگر و از یکدیگر حائز اهمیت بسیار است و آموزش جمعیتی این اطلاع را در سنین تحصیل در جوانان (که پدران و مادران آتیه‌اند) ایجاد مینماید.

با آموزش مسائل جمعیتی بطور اعم میتوانیم یك رفتار منطقی و مسئول دردانش‌آموزان دانشجویان، مادران و پدران جوان و سپس کلیه اعضاء جامعه بوجود آوریم (حتی‌اگر رفتار منفی باشد بهتر از عدم رفتار است.)

بنابراین قبول آموزش‌جمعیتی بعنوان یك عامل مهم، یکی‌از تصمیمات و سیاستهای جمعیتی بلند مدت است. زیرا بعد از یك نسل نتیجه ملموس وقابل توجه میدهد. اگر به افراد بزرگسال (مثلا زنان یائسه) آموزش بدهیم تاثیر زیادی‌در وضع جمعیتی آینده نخواهد داشت ولی آموزش دادن به دانش آموزان دبیرستان می‌تواند بسیار موثر باشد. بنابر این باید در سیستم آموزش جمعیتی نقاطو مواردااستراتژیك راکه موثرترند یافت. ازطرف دیگر افرادی نیز درسن‌تحصیل وجود دارند که در دبیرستان تحصیل نمیکنند و یافتن این زیر جامعه ها خود یکی از اقدامات مهم است. اگر به گروههای سنی جوان در مدارس و نیز در خارج‌مدارس آموزش جمعیتی دهیم بعد از حدود ده سال عده‌ای که ما به آنها آموزش داده‌ایم به سن ازدواج میرسند و آموخته های خود را هر یك به طرزی خاص عمل میکنند و بعد از ۱۰ تا۲۰ سال آموزش جمعیتی یك جنبه ارتباطی خانوادگی پیدا کرده‌و دیگر دولت مجبوربه ایفای‌نقش دراین زمینه نخواهد بود. بنابر این باید بکوشیم تا آموزش جمعیتی دارای جنبه خانوادگی گردد و از نسلی به نسل‌دیگر منتقل شود.

بعنوان نتیجه باید این‌توصیه بعمل آید که آموزش جمعیتی بعنوان یکی از ارکان مهم سیاست جمعیتی‌طوری اجراشود تا بار آن به مرور از دوش دولت برداشته شود و خانواده ها خود اجرای این مهم را به عهده گیرند و ثمره آنرا که کنترل باروری است بظهور رسانند.

بسازوبفروشها خانه‌های درست و حسابی‌تحویل مردم نمی دهند ......

فروشنده ـ این چه طرززنك‌زدنیه‌آقا مگه سرآوردی...؟

یادداشت روز

از دکتر مهدی علی‌آبادی
رئیس کل بانك رفاه

اثرات تعدیلی افزایش نرخ

بطور کلی افزایش نرخ‌تنزیل مجدد و بالا بردن بهره پولیکی از ابزار های پولی است که در اختیار بانک مرکزی است و اثر تعدیل کننده دارد.

با افزایش نرخ بهره‌تمایل به پس‌انداز بیشترو تمایل بمصرف کمتر میگردد و افزایش پس‌انداز ازیک طرف‌ازطریق‌بانک هاصرف فعالیت های توسعه اقتصادی و افزایش‌تولید صنعتی‌وکشاورزی خواهد گردید و از طرف دیگر به جلوگیری از فشار تورمی و محدود کردن تمایل به مصرف کالا های بادوام و خرید خارج از نیاز غیر منقول کمک‌خواهد کرد.

تصمیم بانک مرکزی در مورد بالا بردن نرخ تنزیل مجددونرخ بهره سپرده های ثابت ومدتدار باتوجه به اوضاع و احوال اقتصادی جهان و ترقی سطح قیمت ها در بسیاری از کشورها که در تجارت بین‌المللی نقش موثری دارند اقدام کاملا بجائی بوده است و در حقیقت ترمزی است درجهت‌اینکه اقتصادکشور حتی‌الامکان تحت تاثیر اثرات تورمی سایر کشور های جهان‌و عوامل روانی‌داخلی دچارعواقب افزایش بی‌تناسب و نامعقول سطح قیمت ها نشود.

حساسیت مسئله در این‌است که سیاست باید بنحوی اتخاذ شود تا در عین حال که از داغ شدن اقتصاد میکاهد مانعی در توسعه مطلوب‌تولید های‌صنعتی وکشاورزی داخلی‌نگردد وبدین لحاظ علاوه براینکه فعالیت های صنعتی و کشاورزی ازتسهیلات خاصی برخوردارند وبا بهره‌گیری از درآمدنفت آهنگ‌توسعه خود را ادامه می دهند بانک مرکزی نیزنرخ تنزیل مجددرا برای اینگونه فعالیت هایکدرصد ارزانتر تعیین نموده است. حفظ گام رشد متعادل در تولید های صنعتی و کشاورزی بخصوص از این‌لحاظ حائز اهمیت است‌که وقتی سطح قیمت های داخلی‌با متاثر شدن از قیمت کالا های ساخته و نیمه ساخته و وارداتی (که درصنایع مابصورت اجزاء متشکل مصنوعات داخلی بکار می‌روند) وگران شدن بهای تمام شده، بالا میرود اگر در همین زمان در اثر عوامل‌روانی و نگرانی ازافزایش بیشترسطح قیمت ها مردم از پس‌انداز بگریزند و به مصرفروی‌آورند در نتیجه علیرغم بالا رفتن قیمت ها(به علت افزایش بهای تمام شده) تقاضا نیز افزایش می‌یابد و فشار تقاضا، بر کشش افزایش قیمت‌ها(که بیشترمعلول اوضاع بین‌المللی است) اضافه میگردد ولذابرای پیشگیری‌چنین وضعی است که بانک مرکزی ایران با افزایش ۱ر۵ درصد نرخ بهره سپرده های مدت دار و نیم‌درصد بهره حساب پس‌انداز مردم راتشویق‌به پس‌اندازنموده است و با بالا بردن نرخ‌تنزیل مجدد به میزان ۱ر۵ درصد در سال کوشیده است محدودیت اعتباری مطلوب‌را بوجودآورد. وبرای جلوگیری از وارد شدن این محدودیت بر سطح تولید های صنعتی و کشاورزی نرخ تنزیل مجدد را برای اینگونه فعالیت ها یک درصد کمتر تعیین کرده است.

بدیهی است در صورتیکه این اقدامات پولی هم‌راه با تصمیمات هماهنگ دیگری در موردسیاست بازرگانی خارجی و تعرفه‌گمرکی و کنترل قیمت های داخلی‌توسط دولت باشد نتایج سریع‌تر و مطلوب تری به‌بار خواهدآورد.

اخبار اقتصادی شهرستانها

نرخ عمده فروشی فرش در تبریز بالا رفت

تبریز ـ طبق آمار تائید شده از طرف اتاق بازرگانی و صنایع و معادن تبریز نرخ عمده فروشی فرش در بازار تبریز به میزان قابل توجهی افزایش‌یافته‌است. تفاوت‌قیمت بطور دقیق در آمار زیر نمودار است:

فرش تبریز ۲۰ ریز متری در مرداد ماه ۲۵۰۰ تا ۲۸۰۰ ریال و در هفته اول شهریور ماه متری از ۲۶۵۰ تا ۲۹۵۰ ریال فرش ۲۵ ریز تبریز در مرداد ماه ۳۵۰۰ تا ۴۵۰۰ ریال و در هفته اول شهریور ماه ۳۷۰۰ ریال تا ۴۷۰۰ ریال، فرش ۲۸ ریز تبریز متری در مرداد ماه ۵۵۰۰ تا ۶۵۰۰ ریال، فرش ۲۸ ریز تبریز در هفته اول شهریور ۶۳۰۰ تا ۶۷۵۰ ریال، فرش ۳۰ ریز متری در مرداد ماه ۷۰۰۰ ریال تا ۸۰۰۰ ریال، فرش ۳۰ ریز متری در هفته اول شهریور ۶۷۵۰ تا ۷۷۵۰ ریال تقلیل قیمت، فرش۳۵ریز متری در مرداد ماه ۱۰۰۰۰ تا ۱۱۵۰۰ریال، فرش ۳۵ ریز متری در هفته اول شهریور ۱۰۵۰۰ تا ۱۲۵۰۰ ریال، فرش ۴۰ ریز متری در مرداد ماه ۱۳۰۰۰ تا ۱۶۰۰۰ ریال، فرش ۴۰ ریز متری درهفته اول شهریور ۱۳۸۰۰ تا ۱۷۸۰۰ ریال، فرش ۴۵ ریز متری در مرداد ماه ۱۷۰۰۰ تا ۲۰۰۰۰ ریال، فرش ۴۵ ریز متری در هفته اول شهریور ۱۸۴۰۰ تا۲۳۰۰۰ ریال، فرش ۵۰ریز متری در مرداد ماه ۲۳۰۰۰ تا ۳۵۰۰۰ ریال، فرش ۵۰ ریز متری در هفته اول شهریور ۲۳۰۰۰ تا ۳۷۰۰۰ریال.

اخبار اقتصادی جهان

مذاکرات با نمایندگان کشورهای نفتی

واشنگتن ـ اتاق بازرگانی آمریکا اعلام نمود که این کشور مایل میباشد روابط تجارتی شرق و غرب هرچه‌بیشتر توسعه یابد و درصدد بهبود و مستحکم گردانیدن روابط خود با ملل تولید کننده انرژی است.

اتاق بازرگانی آمریکا اضافه کرد بهمین منظور یک گروه سه نفری در ماه آگوست به شوروی سفر خواهند کرد و در مورد گسترش همکاریهای صنعتی و تجارتی‌گفتگو خواهند کرد.

اتاق بازرگانی امریکا همچنین گفت تاپایان سال جاری مذاکرات همه‌جانبه و موثری با نمایندگان‌مال‌تولیدکنندهٔ‌نفت خاورمیانه بمنظور افزایش میزان مبادلات تجاری و سرمایه گزاری انجام خواهد گرفت.

تجارت میان ژاپن و شوروی

در نیمه اول سال جاری، صادرات ژاپن به شوروی ۱۸ر۳ درصد کاهش ووارداتش از آن کشور ۷۱ر۸ درصد افزایش یافت. در ظرف این مدت، ارزش صادرات به‌شوروی حدود ۲۲۲ میلیون دلار و ارزش واردات از شوروی ۴۵۵ میلیون دلار بوده است.

(خبرگزاری رویتر)

اطلاعیه مرکز آزمون شناسی

درباره پذیرفته‌شدگان مسابقه‌ورودی گروه‌اول مؤسسات آموزش عالی

بقیه ازصفحه ۵

شماره داوطلب	نام‌خانوادگی ونام
۳۵۲۷۳	دارابی‌فارسی داریوش
۳۳۲۵۰	مرتضی‌پور کیامرث
۳۳۸۲۸	فتوحی فرید
۳۵۹۹۵	مرتضی جلال
۳۳۶۸۶	صادق‌نژاد راستگوی شتربانی‌غلامرضا
۳۳۷۰۸	صیقل‌دلشاد جمشید
۳۲۴۱۶	بدیهی‌داودکیان
۳۲۷۸۱	حمیدزاده مهوش
۳۲۸۰۶	حاجی‌صفری حسن
۳۳۲۸۳	احمدالخراسانی یحیی
۳۳۵۶۹	رضائی ابیانه صغری
۳۶۱۴۰	سیدموسوی سیداحمد
۳۵۹۲۳	محرر عبدالمجید
۳۱۵۰۴	بیانی‌میاندوآب معراج
۳۱۵۲۶	اثنی عشری اصفهانی محمدعلی
۳۱۲۵۵	معتضدی شهرزاد
۳۶۷۲۳	مولی‌زاده بهزاد
۳۵۲۲۶	دارا فرامرز
۳۳۴۸۵	حاجی‌ستاری فرامرز
۳۵۶۱۸	پانوسیان حاجی آبادی استیفان
۳۱۴۸۵	محمدیان ناصر
۳۱۷۲۵	امین‌داری‌فرهاد
۳۵۲۵۰	دهمرده قلعه‌نوحبیب‌اله
۳۲۷۳۶	سیدقیاسی‌میرفتاح
۳۵۶۸۲	توحیدی شاکرصفت احمد
۳۶۳۲۷	پیرامون محمدرضا
۳۱۹۱۲	کجباف محمدحسین
۳۲۷۹۷	حفظی حسن
۳۴۲۴۴	کردبچه‌های مهرآبادی بیژن
۳۷۳۰۶	گلابکش هوشنك
۳۶۸۸۳	لطفعلی‌زاده مهدی
۳۱۹۸۸	کردستمی شبیر
۳۴۸۱۳	سنائی حسین
۳۷۱۱۰	فوزی کامران
۳۱۴۶۳	مفاخر ضیاءالدین
۳۶۷۹۵	تقی‌خانی صفیه
۳۴۲۱۳	کازرونی‌زند اسحق
۳۴۰۴۸	ایوبی فریده
۳۶۱۵۰	سرداری کرمانی‌فریدون
۳۳۴۰۲	حسین‌فروتن منصوره
۳۴۱۲۷	خضیران سرکیس
۳۴۳۶۵	طبائی فریده
۳۴۷۳۹	سلیمانی فروغ‌همایون
۳۶۷۳۵	متولی جلال
۳۳۰۲۵	عمیدزاده محمداسماعیل
۳۵۰۷۴	زاهدی داریوش
۳۶۰۰۴	افشار تربتی عبدالرضا
۳۵۷۸۱	مامقانی نادر
۳۶۱۳۷	سیفی سعید
۳۴۲۹۸	کم‌گویان حشمت
۳۱۲۵۷	مولائی محمد
۳۲۱۹۳	هاشم‌زاده علیرضا
۳۴۵۰۸	ابراهیمی‌نویسی شاهرخ
۳۷۳۲۱	افشارنیا مسعود
۳۵۷۱۵	توکلی‌جویباری محمدباقر
۳۱۹۲۰	کرم‌رودی اکبر
۳۵۸۳۸	محمدی‌مطهری‌غلامرضا
۳۱۳۹۷	مهدیزاده امیراسکی جواد
۳۵۴۶۵	اسراری وحید
۳۶۵۰۹	یکتائیان مسعود
۳۱۳۴۸	مصیبی رضا
۳۴۷۳۲	سلامتی محمدجعفر
۳۱۳۳۳	مهندسی فرامرز
۳۳۹۱۸	نوروزی جواد
۳۳۴۸۴	حاجی زاده داریوش
۳۱۸۰۱	نصیرزاده یزدی عباس
۳۲۸۲۶	حنانی سید محمد صادق
۳۷۲۳۹	شمیان شکرالله
۳۱۸۵۳	ناصری سیروس
۳۷۴۰۱	فرج‌الهی رضا
۳۷۵۶۶	مهاجر زهره
۳۶۶۸۵	صمیمی محمد مسعود
۳۷۰۰۲	وحیدی رستم
۳۴۶۴۸	علوی حمید
۳۵۲۱۶	دادگری بهزاد
۳۶۶۶۷	صاحب‌اختیاری محمدباقر
۳۷۴۹۵	دبیری منوچهر
۳۳۴۸۲	حاجی میر وهابی سید محمد رضا
۳۵۹۹۷	مصطفوی‌کاشانی سیدعلی
۳۷۳۵۵	رفیعی سید رضا
۳۶۷۵۸	ابول پورمفرد محمد
۳۴۵۵۴	اسدی دزفولی عزت‌الله
۳۶۳۴۴	شریفی بشرویه شهرام
۳۷۵۷۹	نژند مهرداد
۳۲۳۸۸	اویسی جلال‌الدین
۳۶۵۴۹	یاغشنی بهمن
۳۵۹۴۰	صیرفیان حسین
۳۱۷۹۸	نوری روزبهانی رضا
۳۶۰۳۴	اریه داوید
۳۵۳۱۹	جوادی سیمین
۳۵۴۰۸	نیسیان هوشنگ
۳۱۵۳۹	اردکانیان علی‌آقا
۳۷۷۰۶	امیرخانی کاظم
۳۲۹۲۷	محمودی اصغر
۳۱۸۷۳	ودیعتی محمد حمید
۳۲۷۲۸	سعیدی حمید
۳۳۷۰۳	صادقی تبار صدیقه
۳۷۵۲۳	بصام‌تبار مسعود
۳۵۲۶۲	دهقانی محمد آبادی‌محمد علی
۳۲۹۲۱	مهیمنی محمد
۳۵۲۲۰	درخشان فرزین
۳۲۷۹۵	حیدریان سیاوش
۳۵۳۲۵	حبیبی ناصر
۳۴۶۶۳	عظیمی انارکی سودابه
۳۶۰۲۴	اشکان بیژن
۳۶۱۶۱	همبرچیان ژرژ
۳۷۰۳۳	طلوع کاشف پاکدل‌علیرضا
۳۱۹۸۰	کردبچه محمد
۳۷۵۹۰	حاجی عباسی‌فاطمه
۳۴۸۹۷	شایگان‌پور مسعود
۳۳۳۸۸	حسین‌خانی‌کارگرمحمدعلی
۳۶۹۴۴	ضیائی فاطمه
۳۱۵۳۶	اسدی خشوئی احمدرضا
۳۲۳۶۴	اسحق رشتی میترا
۳۴۱۹۴	طهماسیان حسام
۳۵۰۸۵	زین‌سازبروجردی بتول
۳۶۸۷۰	ربانیان سلیم منصور
۳۲۸۶۰	سپهری پور علی‌اکبر
۳۲۸۵۴	سربی محمدحسین مشهور به بهروز
۳۶۳۶۱	شهسواری سیامک
۳۴۸۷۳	فرهاد جواد
۳۴۹۱۴	شاه‌ویر فریبرز
۳۲۹۵۷	محمدزاده محمود
۳۲۱۴۷	فتاحی سده شهریار
۳۳۸۰۹	فتح‌اللهی‌فرد حمیدرضا
۳۳۹۴۹	ناطقی بانه شاهپور
۳۷۶۱۱	سومندر بیژن
۳۳۴۱۶	حجازی رضوان
۳۵۱۰۶	رهبرمدامی مرتضی
۳۲۳۷۸	ایزدی بنام علی اصغر ـ فرامرز
۳۵۹۴۲	مرادی بیدهندی ابراهیم
۳۱۲۷۴	مرتضوی سید محمد
۳۷۴۰۶	راستگوی مشهور محمد ـ حسن
۳۵۸۸۶	معمارکاشانی علی‌نقی
۳۵۳۶۹	نامیان نوشین
۳۶۰۲۰	ازبیجاری فریده
۳۳۲۹۰	اکرامی محمد
۳۷۵۶۰	اسرائیلیان کنارکی‌ادلیا
۳۲۵۱۴	تنباکوساز حمید
۳۵۶۶۷	پیمانی ایرج
۳۶۷۸۱	تبریزی مخمد حسین
۳۷۶۲۵	نعمتی بهمن
۳۴۲۵۴	کوچک زاده محمدحسین
۳۲۵۷۵	حجی محمد
۳۳۵۷۵	رفیعی سودابه
۳۴۵۶۰	آزاد شهلا
۳۱۸۶۲	وکیلی گیلانی محمدمهدی
۳۱۷۵۵	نجم‌آبادی فرهوش
۳۲۲۹۳	بهادری مسعود
۳۲۴۰۹	بامداد صوفی ترانه
۳۲۱۲۵	فیض‌قمی همایون
۳۱۳۴۶	منوچهری ساسان
۳۲۱۷۷	هروی بهنام
۳۲۵۹۰	جنابی علی
۳۳۲۹۱	امیر خوانساری محمدرضا
۳۱۵۵۵	آذرکیوان مینا
۳۲۶۲۸	شاه نظری علی
۳۴۶۰۴	عقیلی حمیدرضا
۳۶۲۴۴	باباقشه رمل
۳۵۱۲۸	روزبه‌نیا کیهان
۳۲۹۳۶	بحرینی کامران
۳۳۷۱۰	صاحب اختیاری حسین
۳۶۳۲۵	پات‌راد حسین
۳۲۳۵۴	احسانی عراقی‌محمدجواد
۳۵۵۱۹	باغداسریان شیر فروش آناهید
۳۲۳۱۱	بابادی سوراب یحیی
۳۱۲۸۴	مقیمی دهکردی محمود
۳۱۸۱۱	نیکسرشت پاک ناهید
۳۲۶۹۳	شیبانی علی
۳۳۷۱۲	صفار سفلائی محمدجواد
۳۶۹۶۱	صنعتکار چایجان حلیمه
۳۴۴۸۲	اسمیلی منوچهر
۳۴۹۵۵	قیصر محمد ابراهیم
۳۷۴۴۳	هنرمنداد علی
۳۴۶۹۰	عباسی اسبق شاهین
۳۱۹۷۳	کی‌نژاد داریوش
۳۱۲۲۵	مساواتی سیده مریم
۳۳۲۸۰	مسجی حسن
۳۴۶۴۶	عبدالحسین مزرعی عبدالامام
۳۶۱۹۱	هل‌اطائی شهین‌السادات
۳۲۳۹۰	افشارپور حسن
۳۲۸۷۴	سید صالحی امیرحسین
۳۱۷۷۸	نوروزی ایران‌زاد مهرناز
۳۶۸۰۸	جیرانی خامنه حسین
۳۷۵۸۷	بصام‌تبار سعید
۳۵۱۶۴	ربانی اصفهانی علیرضا
۳۴۷۷۳	سجادیان علی
۳۱۸۷۹	وفاکیش مقدم علیرضا
۳۴۰۶۵	خوانساری آناهیتا
۳۲۰۱۷	کاشانی کیا محسن
۳۶۴۳۷	رنگچی میترا
۳۵۸۵۳	مصلحی فرح‌الزمان
۳۶۵۰۳	یوسفی کردستانی پرویز
۳۳۳۴۴	آهانسیان امیل
۳۵۳۶۳	نصیری مدیسه منوچهر
۳۶۲۶۶	بسیم‌فر مهشید
۳۴۳۷۷	غفار تهرانی حسین ـ کیومرث
۳۴۷۴۳	سبحانی فاطمه
۳۱۷۳۱	اسحاق‌نیا محمد
۳۳۶۳۰	رفیعی فرنوش
۳۴۷۰۷	سوداگر مریم
۳۳۶۸۶	صادق نژاد راستگوی ـ شتربانی غلامرضا
۳۵۹۸۰	معتمدی غلامرضا مولود ـ اول
۳۲۵۰۷	تابنده محمد
۳۲۲۸۱	بهروزی بیژن
۳۴۸۳۵	گنجه جلیل
۳۱۳۰۴	مدنی گرگانی علی
۳۷۷۱۱	مستغاثی علیرضا
۳۵۴۶۷	ایمانی‌راد مرتضی
۳۱۴۶۰	طهماسبی پور مهران
۳۲۵۵۸	تشرفی زهره
۳۵۹۸۶	موسسی میترا
۳۴۵۵۶	آتشی آرمان
۳۳۱۶۴	معزی حسینعلی
۳۴۷۰۸	سایقان شهره
۳۳۹۰۳	نورزادفر سهیلا
۳۳۴۳۸	حسینی هاشمی منیره ـ السادات
۳۳۵۰۷	رحیمی سیامک
۳۵۱۳۴	روشن سهیل
۳۷۴۴۸	حیدری منوچهر
۳۷۰۹۹	نور کامیار
۳۱۸۵۶	نوری حسین
۳۲۸۷۶	سیفائی سهراب
۳۶۰۲۱	ارجمندفرد فرهاد
۳۴۴۸۴	آقازاده محمود
۳۱۳۲۱	مرصع نشان عباس
۳۲۵۳۹	تهرانی نیکو پروانه
۳۳۶۵۷	رضوی محمد
۳۵۶۷۶	توکلی جو مصطفی
۳۶۶۶۱	صفار اول محمد
۳۶۳۰۹	پیلهور عبدالحمید
۳۳۸۲۲	فیض‌آبادی بهروز
۳۴۵۳۷	اردبیلی ثریا
۳۳۳۰۷	آذرافزا نقی
۳۷۱۷۲	قدیمی احمد
۳۴۶۹۶	عطارباشی محمدرضا
۳۴۷۱۹	سجادی‌فر اکبر
۳۴۷۹۹	سیداحمدیان زهره
۳۲۷۷۱	جاودانی احمدرضا
۳۶۳۸۰	فرارونی فرهاد
۳۴۳۰۵	صدری حمید
۳۲۵۶۳	جابرالانصاری فرهاد
۳۲۶۱۵	شهروزی حمید رضا
۳۱۳۸۹	میری موسوی امیرآقا
۳۲۹۲۲	محمد حسنی جواد
۳۱۳۷۶	مومن‌خانی محمد جعفر
۳۵۴۴۵	اسماعیل پوردیلمقانی‌یونس
۳۴۳۷۸	غیاثی‌افجه شهره
۳۷۴۳۲	یوسفی عسکرعلی
۳۵۰۱۰	قدیریان مارنانی مهین
۳۶۴۷۷	عزیزی احمد
۳۱۸۴۹	لاچین چمکی ملیس
۳۵۶۰۷	پارسائی پریچهر
۳۷۵۲۶	فرین اردشیر
۳۵۹۱۴	مصابند سلیمان
۳۱۲۵۷	مولائی محمد
۳۳۹۶۷	نیکزاد ثریا
۳۵۹۸۵	مشرف دهکردی همایون
۳۶۶۱۸	کریم زادگان سعیده
۳۷۵۸۴	سید رنجبری منیرالسادات
۳۷۲۸۶	کلیائی محمدرضا
۳۲۹۹۷	عموئی الهه
۳۵۶۸۹	تبیان مهدی
۳۶۴۸۶	عقیلی الهه
۳۱۲۵۶	معرف یوسف
۳۳۰۳۸	علائی محمدباقر
۳۶۰۶۱	حاجی‌علیخانی محمدرضا
۳۲۹۱۹	موحدی ناهید
۳۳۶۲۱	رحیمی پرویز
۳۳۵۸۸	رضائی هوشنگ
۳۳۳۱۱	اخوان زنجانی الهه
۳۷۱۲۴	فاطمی محمدرضا
۳۶۵۰۴	پاریاب‌زادگان اسکندر
۳۲۲۱۰	یومطوبیان پرویز
۳۶۸۲۴	جمشیدی پورعراقی‌مسعوده
۳۷۳۴۲	پاشائی اردوان
۳۵۲۶۰	دارابی مهدی
۳۳۲۵۹	منوچهری فروزان
۳۷۵۸۵	صالحی چهل‌چشمه ماندانا
۳۶۹۴۵	ضرغام بروجنی خشایار
۳۷۵۴۴	دانش‌ایران مبارکه خسرو
۳۳۵۷۲	ریسمانی شهلا
۳۴۵۳۵	اخوان طباطبائی سید ـ محمود
۳۲۹۹۸	عامری‌الحسینی سیدمحمود
۳۴۷۷۲	سید خیر آبادی سید ـ نورالدین
۳۲۳۲۷	بهمنی آذرمیدخت
۳۶۷۲۲	مقیمی هوشنگ
۳۷۳۰۶	گلاب‌کش هوشنگ
۳۴۹۲۴	شیخ‌الاسلامی زهره
۳۲۶۴۵	شمطوب ساموئل
۳۳۸۹۰	فتاح فرخ
۳۶۱۶۵	هارونی نوراله
۳۲۶۴۲	شیروانیان فرید
۳۵۹۲۹	معین جهرمی منصور
۳۵۵۱۷	بصیری محمدرضا
۳۵۴۱۵	نصری فرخنده
۳۵۳۶۸	نجیمی محمد حسین
۳۵۹۳۳	محبی سیروس
۳۷۳۶۰	واضح‌گو محمود
۳۶۷۳۸	موسوی سید قنصور
۳۶۵۱۰	یزدگرد غلامعلی
۳۱۵۱۶	آذری جمشید
۳۶۰۲۵	امام سیدعلی
۳۶۳۵۳	شرف‌الدین منصور
۳۴۱۹۸	طاهرزاده موسویان سید منصور
۳۶۶۷۶	صادقی علویجه مصطفی
۳۴۱۴۸	خلج‌مهری آذردخت
۳۶۹۷۷	آذرنیا کیانوش
۳۱۸۸۵	وقارمبارکی داود
۳۷۲۲۴	ناطقی شهرام
۳۶۶۵۸	کاشی‌ساز ایرج
۳۶۱۳۷	سیفی سعید
۳۲۰۲۷	گل محمدی مسلم
۳۲۸۳۵	حکیمیان‌پور ویولت
۳۴۱۷۴	طباطبائی قمی حورا
۳۶۱۶۷	هایراپطیان خویگانی‌هواکم
۳۴۰۵۷	خلیلی متین‌زاده احمد
۳۴۴۲۰	اردان یامچی احمد
۳۳۸۱۷	فرجزاده کیومرث
۳۴۹۹۹	قاضی سعیدی علیرضا
۳۱۳۳۰	مجذوبی محمد جعفر
۳۷۳۹۳	قندیل فریدون
۳۳۱۵۴	محدث‌زاده عباس
۳۲۳۶۸	انصاری چهارسوقی‌شهین
۳۲۶۷۶	شوشتری سید علی‌نقی
۳۵۸۹۳	ملازاده یزدانی بهروز
۳۶۶۸۰	صدرائی‌نوری سعید
۳۴۶۰۶	غفوریان فرامرز
۳۲۶۰۰	جلال‌زاده آذر سیدمجتبی
۳۷۵۵۹	جواد محمدعلی
۳۳۵۹۰	رضوی حسن

پذیرفته‌شدگان مدرسه عالی حسابداری وعلوم‌مالی شرکت‌ملی‌نفت‌ایران

شماره داوطلب	نام‌خانوادگی ونام
۳۳۰۵۱	علی میرزائی مجتبی
۳۷۳۴۸	رفعتی محمد فرهاد
۳۴۷۵۳	ساده محمدعلی
۳۳۵۲۰	رحیمی بیژن
۳۲۸۳۳	حسن پورمتی‌کلائی سید احمد
۳۳۲۲۰	ملانک صفت محمدعلی
۳۳۵۴۲	رضوانی مهین دخت
۳۳۳۴۳	ادیب کیوان
۳۴۴۶۶	احمدیان بحرین عادل
۳۶۲۸۰	فولادی نسب سهراب
۳۷۱۹۸	بهزاد حبیب
۳۳۵۰۱	رضای بروجردی محمد ـ حسن
۳۵۳۹۶	نادریان هوشنگ
۳۵۸۸۳	مهربانی ایرانی محمد
۳۴۸۰۴	سعیدی مصطفی
۳۲۷۱۶	سرابی حوریه
۳۶۸۶۷	رحمانی محمدرضا
۳۱۴۰۲	محمدزاده‌طباطبائی‌مهرداد
۳۷۵۹۲	ابراهیمی جمارانی محسن
۳۳۰۷۲	عابدی قاسم
۳۳۳۶۱	ابطحی سیدابراهیم
۳۵۹۹۱	معصومی کاوه

افراد ذخیره مدرسه عالی حسابداری وعلوم‌مالی شرکت‌ملی‌نفت‌ایران

۳۴۸۱۲	سیمجور هرمز
۳۳۸۶۹	فتحعلی یاسمن
۳۴۴۵۶	الهداد عباس
۳۲۷۶۳	جعفری دهقی حمیدرضا
۳۱۶۹۲	امین تفرشی علی‌اکبر
۳۶۱۳۶	سرحدی فرید
۳۲۷۶۹	جلالی کامبیز
۳۳۶۱۸	رحیمی قزوینی محمد
۳۳۵۰۰	طهرانی رویا
۳۵۵۶۲	بادالیان آلینا
۳۴۸۵۸	گلپور حبیب‌رضا

پذیرفته‌شدگان مدرسه عالی علوم اداری و بازرگانی قزوین

شماره داوطلب	نام‌خانوادگی ونام
۳۳۰۵۱	علی میرزائی مجتبی
۳۱۶۹۴	استاد علی‌مازندرانی‌علی
۳۷۳۴۸	رفعتی محمد فرهد
۳۴۴۶۶	احمدیان بحرین عادل
۳۴۷۵۳	ساده محمد عی
۳۳۳۶۱	ابطحی سید ابراهیم
۳۱۹۴۹	کاوینی ملایری محمد باقر
۳۶۶۸۵	صمیمی محمد مسعود
۳۳۳۴۳	ادیب کیوان
۳۳۵۰۱	رضای بروجردی محمد حسن
۳۷۱۹۸	بهزاد حبیب
۳۱۸۹۰	لاجوردی سید حمزه
۳۵۸۸۳	مهربانی ایرانی محمد
۳۲۴۳۱	پوررحیمی شاهین
۳۴۸۰۴	سعیدی مصطفی
۳۵۳۹۶	نادریان هوشنگ
۳۶۸۶۷	رحمانی محمد رضا
۳۷۲۳۹	شمیان شکراله
۳۳۰۷۲	عابدی قاسم
۳۱۸۰۱	نصیرزاده یزدی عباس
۳۲۸۲۶	حنانی سید محمد صادق
۳۲۷۱۶	سرابی حوریه
۳۷۱۶۱	دارابی حسین
۳۵۹۹۱	معصومی کاوه
۳۷۳۵۵	رفیعی سید رضا
۳۶۶۶۷	صاحب اختیاری محمد باقر
۳۵۲۱۶	دادگری بهزاد
۳۷۴۰۱	فرج‌الهی رضا
۳۷۴۹۵	دبیری منوچهر
۳۲۸۱۲	حسینی بهبهانی عبداله
۳۴۶۴۸	علوی حمید
۳۷۰۰۲	وحیدی رستم
۳۵۹۹۷	مصطفوی کاشانی‌سیدعلی
۳۶۰۲۴	اشکان بیژن
۳۳۴۸۲	حاجی میروهابی سید محمد رضا
۳۲۶۵۱	شکراللهی اسماعیل
۳۵۱۷۶	دیان‌زاده الیاهو
۳۱۷۹۸	نوری روزبهانی رضا
۳۲۳۸۸	اویسی جلال‌الدین
۳۶۱۶۱	همبرچیان ژرژ
۳۲۷۲۸	سعیدی حمید
۳۶۵۴۹	یاغشنی بهمن
۳۶۰۳۴	اریه داوید
۳۷۵۷۹	نژند مهرداد
۳۴۵۵۴	اسدی دزفولی عزت‌اله
۳۱۸۷۳	ودیعتی محمد حمید
۳۵۲۲۰	درخشان فرزین
۳۶۴۲۷	رستم پور بیژن
۳۳۲۹۰	اکرامی محمد
۳۲۸۶۰	سپهری پور علی اکبر
۳۵۸۹۱	محمدی زیازی احمد
۳۵۹۴۰	صیرفیان حسین
۳۱۵۳۹	اردکانیان علی آقا
۳۶۵۴۲	یاسری مسعود
۳۷۰۳۳	طلوع‌کاشف پاکدل‌علیرضا
۳۱۶۲۴	برومند اسفرجانی منصور
۳۵۸۳۶	محجوب مقدس سعید
۳۲۷۹۵	حیدریان سیاوش
۳۶۹۴۴	ضیایی فاطمه
۳۴۸۹۷	شایگن پور مسعود
۳۵۳۱۹	جوادی سیمین
۳۵۳۲۵	حبیبی ناصر
۳۷۷۰۶	امیرخانی کاظم
۳۶۸۷۰	ربانیان سلیم منصور
۳۲۵۱۴	تنباکو ساز حمید
۳۵۰۸۵	زین‌ساز بروجردی بتول
۳۵۲۶۲	دهقانی محمد آبادی‌محمد علی
۳۴۱۹۴	طهماسیان حسام
۳۴۸۷۳	فرهاد جواد
۳۱۹۸۰	کردبچه محمد
۳۳۳۸۸	حسین خانی کارگر محمد علی
۳۳۸۰۹	فتح‌اللهی فرد حمید رضا
۳۱۸۴۹	نوروزی ابوالقاسم
۳۴۶۶۳	عظیمی انارکی سودابه
۳۲۹۵۷	محمد زاده محمود
۳۴۲۵۴	کوچک زاده محمد حسین
۳۲۳۵۶	رئیس دانا محمد علی
۳۲۳۵۴	احسانی‌عراقی محمدجواد
۳۴۹۹۱	قاسمی علی
۳۵۹۴۲	مرادی بیدهندی ابراهیم
۳۲۳۷۸	ایزدی بنام علی اصغر ـ فرامرز
۳۱۷۵۵	نجم آبادی فرهوش
۳۶۵۳۴	یادگار شیرآباد هویل
۳۶۳۶۱	شهسواری سیامک
۳۲۵۷۵	حجی محمد
۳۳۲۹۳	اسمعینیان حسین آبادی سعید
۳۳۹۴۹	ناطقی بانه شاهپور
۳۴۹۱۴	شاه‌ویر فریبرز
۳۷۱۶۲	قدوسی نصرت‌اله
۳۳۴۱۶	حجازی رضوان
۳۴۴۳۱	اسلامی ورزنه امیرحسین
۳۴۵۲۱	آصف مسعود
۳۳۰۱۹	عادلی خسرو
۳۲۱۴۷	فتاحی سده شهریار
۳۵۶۶۷	پیمانی ایرج
۳۷۴۰۶	راستگوی مشهور محمد حسن
۳۵۱۰۶	رهبر مدامی مرتضی
۳۳۶۸۶	صادق نژاد راستگوی شتربانی غلامرضا
۳۵۳۶۹	نامیان نوشین
۳۵۲۸۹	دینی شریفه اعظم
۳۶۳۲۵	پات‌راد حسین
۳۶۷۸۱	تبریزی محمد حسین
۳۲۶۷۸	شریفیان مسعود
۳۱۲۸۴	مقیمی دهکردی محمود
۳۴۵۶۰	آزاد شهلا
۳۶۹۶۲	صدوقی‌شبستری هوشنگ
۳۱۳۱۱	مرتهب علیرضا
۳۶۹۰۹	صادقی عمرو آبادی‌نصراله
۳۶۲۶۶	بسیم‌فر مهشید
۳۳۵۷۵	رفیعی سودابه
۳۶۷۰۲	زمانی اسکلی فرامرز
۳۱۳۴۶	منوچهری ساسان
۳۴۶۵۴	عقیلی حمید رضا
۳۲۶۲۸	شاه نظری علی
۳۶۴۵۸	عربزاده قهیازی احمد
۳۳۷۱۰	صاحب اختیاری حسین
۳۳۷۱۲	صفار سفلائی محمد جواد
۳۴۴۸۲	اسمعیلی منوچهر
۳۵۵۱۰	بی‌پروا ابراهیم
۳۵۸۸۶	معمار کاشانی علی‌نقی
۳۵۲۶۰	دارابی مهدی
۳۴۸۱۲	سیمجور هرمز
۳۶۸۰۸	جیرانی خامنه حسین
۳۶۰۲۰	ازبیجاری فریده
۳۶۹۶۱	صنعتکار چایجان حلیمه
۳۱۸۶۲	وکیلی گیلانی محمدمهدی
۳۲۵۶۳	جابرالانصاری فرهاد
۳۲۴۰۹	بامداد صوفی ترانه
۳۶۲۴۴	باباقشه رمل
۳۶۵۴۳	یک کلام کاشانی سعید
۳۵۴۶۷	ایمانی‌راد مرتضی
۳۱۸۸۱	وفائی نژاد یحیی
۳۷۴۴۳	هنرمنداد علی
۳۶۵۷۷	خیلی داود
۳۵۹۸۰	معتمدی غلامرضا(مولود اول)
۳۶۴۸۰	عرب خزائل‌مهابادی‌خسرو
۳۷۵۰۸	چهار محالیان خسرو
۳۱۹۷۳	کی‌نژاد داریوش
۳۲۵۵۷	تقوی‌زواره ناصر
۳۶۴۳۷	رنگچی میترا
۳۲۰۱۲	کلانتری محسن
۳۲۹۳۶	بحرینی کامران
۳۴۸۳۵	گنجه جلیل
۳۷۳۶۵	وکیلی هروی اسفندیار
۳۲۵۲۲	توانائی کارگر محمدرضا
۳۵۱۲۸	روزبه‌نیا کیهان
۳۳۳۹۷	حجرالاسودی حسن
۳۷۴۴۸	حیدری منوچهر
۳۴۷۰۷	سوداگر مریم
۳۶۴۷۷	عزیزی احمد
۳۲۳۱۱	بابادی سوراب یحیی
۳۴۹۳۱	شریف آزاده محمدحسن
۳۲۰۱۷	کاشانی کیا محسن
۳۲۸۷۴	سید صالحی امیر حسین
۳۲۲۸۱	بهروزی بیژن
۳۲۲۹۲	بهادری مسعود
۳۳۶۱۸	رحیمی قزوینی محمد
۳۴۹۵۵	قیصر محمد ابراهیم
۳۴۵۶۱	امینیان محمود
۳۵۴۹۲	اعظم فریبرز
۳۲۳۹۰	افشارپور حسن
۳۴۱۸۷	طباطبائی‌فر عبدالرسول
۳۶۴۴۱	ربیعی ورنو سفادرانی عبدالحسین
۳۱۷۳۱	اسحاق‌نیا محمد

بقیه درصفحه ۱۶

گفت‌وشنود با انجوی شیرازی درباره فرهنگ ایران و مسائل روشنفکری ۳

مردم کوچه و بازار، نه روشنفکرهای دست‌نشانده

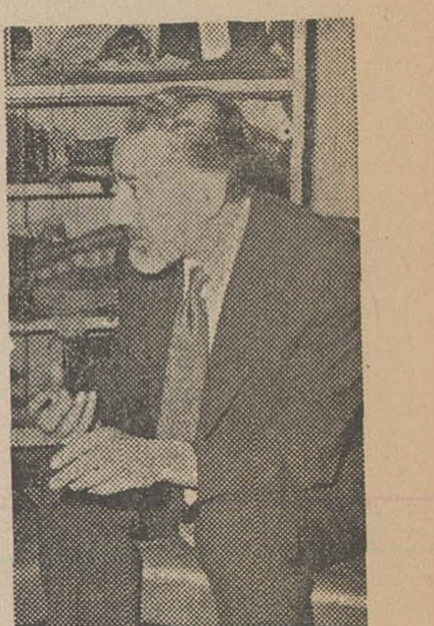

اشاره

این دنباله مصاحبه‌ی طولانی گزارشگر روزنامه‌ی اطلاعات باانجوی شیرازی است که دوقسمت از آن رادر شماره های سه‌شنبه‌و چهارشنبه‌ی هفته‌ی پیش‌خواندیدو اینك قسمتی‌دیگر از آن‌ازنظرتان می‌گذرد.

انجوی طی این مصاحبه کوشیده‌است نقش‌روشنفکران را در ایران بعد از اسلام‌بررسی‌کندونشان دهد که‌فرهنك غرب خطری برای فرهنك‌ایرانی . انجوی در پایان این مصاحبه از همه‌ی خوانندگان خواسته‌است در موردبحثی که‌اویش کشیده‌است نظر خودشان را چه موافق وچه مخالف اظهاردارند .روزنامه اطلاعات آماده‌است تا نظرات مخالف و موافقی را که‌احیانا از خوانندگان بروزنامه‌خواهد رسیدبه چاپ برساند .

خلفای اموی و عباسی ضد اسلام بودند

این ها که گفتید بیان کوشش هائی بود برای‌نگهداشت فرهنك ایرانی از طرف نخبگان و جنگاوران ولی توده‌ی مردم در این راه چکار هائی کرده‌اند؟

انجوی ـاتفاقا مردم محـرك اصلی فضلاو روشنفکران و جنگاوران بودندبعد از آمدن تازیان به ایران‌وبعد از اینکه مردم‌ایران عصبیت و تعصب‌این قوم بیابان نشین رادرموردعادات و سنت‌های خودشان‌وبی اعتنائی آنها را نسبت به آداب وسنت های‌اقوام دیگر دیدند طبعـا ناراحت‌شدند مثلا از بـی اعتنائی عربها به‌عیدنوروزبشدت متاثر شدندو در صددبرآمدند جشن‌نوروز راکه آنقدربرایشان عزیز بود از نوزنده کنند . خلفای اموی موجوداتی بودند که‌آن سادگی وبی‌پیرایگـی اولیه رابه‌تشریفات‌یك دولـت امپراطوری تبدیل کرده بودند معاویه در شام دستگاه عجیبی چیده بودوچون میدانست که‌بر حق‌نیست میخواست به زورپول ورشوه دادن‌وبذل‌وبخشش‌پایدار بماند.

از طرف دیگر از قرن هاپیش از آن‌یك رسمی وسنتی‌درایران بودکه در عیدنوروز بایدکوچك تر هابرای بزرگترهایك‌تحفه‌ای ببرند. هنوز هم درروستا هاو شهر هائی که خیلی «شیك» وامروزی نشده‌اند این رسم مرسوم است. ایرانیان وقتـی که‌دیدند تازی‌پول پرست دارد نوروزشان را ازبین میبردبفکر افتادند تا اورابایول‌نرم‌ورام کنند. عیدنوروز که‌رسید برای حجاج بن‌یوسف مبلغی گزاف پول فرستادند و گفتند رسم ما این است‌که در عیدنوروز یـك پیشکشی وتحفه‌ای به«بزرگان» بدهیم . حجاج هم که‌چشمش به‌پول افتاد خیره شده‌ومزه‌اش زیردندانش رفت‌و بااین تدبیر رندانه اجازه گرفتند که‌نوروز راجشن بگیرند البته در باره‌ی نوروز حدیث هم‌داریم‌ولی‌اهمیت مسئله دراین است که مردم ایران از هرجهت کوشش کردند که نوروز از بین نرود **هدایائی را که همین مردم‌فقط به معاویه داده‌اندبالغ بـر ده میلیون سکه نقره یعنی بیست کروردرهم میشود** تنها در زمان عمربن‌عبدالعزیز بود که ایـن اخاذی ها موقوف شد . درمورد جشن مهرگان هم همین کاررا نسبت به محمود غزنوی کردند وگرنه غزنوی ها به آداب و رسوم ایرانی پای‌بند وعلاقمند نبودند . لب مطلب‌این است که همیشه مردم غیرتمند کوچه و بازار وبه‌اصطلاح خیلی‌خودمانی همین یخه چرکین های‌زحمت کش‌باتحمل هررنجی که بود آداب ورسوم‌شان رانگهداشتند وگرنه آن‌گروه باسواد و روشنفکری که‌میرفتنددردستگاه عرب ومغول وتتر...آنها کوشش می‌کردند خیلی زود عربی و مغولی یادبگیرند و خودشان‌را بریخت‌وشکل اجنبی دربیاورند همان‌طور که گفتم‌این گروه دو دسته بوده‌اند .

س ـ آیا گـرایش ایرانیان از همان روزگار صدر اسلام به تشیع خود دلیل آن نیست که این مذهب با روح فرهنك ایرانی هماهنك بوده است‌واگر چنین‌است که‌و کیف‌این‌گرایش ها چگونه بوده‌است‌وپیوند های تشیع بافرهنك ایرانی چیست؟

انجوی ـ نظام‌ظالم ومنحط ساسانی قابل دوام نبود آقا !. نشانه‌ی آن ، نهضت های‌مانوی ومزدکی پیش از اسلام است مردم‌ایران از فسادوتباهی آن نظام جابر طبقاتی به جان‌آمده بودند . تشنه به خون مغان و موبدان بودنداگر سعـادت مسلمان شدن هم نصیب‌شان نمی‌شد، بهمان حال باقی نمی‌ـ ماندند شاید مسیحی میشدند شایدبه‌راه دیگری میرفتند اما گمشده خود را در سرزمیـن عربستان یافتند منتهی وقتی که مسلمانان از آن‌دوران درخشان اولیه کمی دور شدند ایرانیان به‌مشکلات‌تازه برخوردنـد خوشبختانه تاریخ اسلام وتاریخ زندگی پاك ومنزه پیامبر اسلام بروشنی‌تمام موجوداست . در کتب‌سیره » کیفیت زندگی آن حضرت را روزبروز می‌بینیم همچنین از زندگی علی‌علیه ـ السلام‌واولاد بزرگوار آن‌جناب اطلاعات روشن‌و مبسوط‌دردست داریم تاریخ‌اسلام ومذهب شیعه از جهتی که‌الان‌موردبحث‌ماست دوفصل مشخص دارد که فصل اول آن باپایان حیات پـر افتخار علی‌علیه‌السلام و پایان یافتن خلافت آن جلوه‌گاه‌حق وحقیقت بسته می شود و فصل دوم باحکومت وسلطنت موروثی بنی‌امیه‌ـ که‌برخلاف اصول‌اسلام وسنت پیامبر وروبه چندتن از جانشینان وتعدادی ازصحابه‌ی خاص آن حضرت بود آغاز میشود.

کسانی که آن مساوات و برابری وسادگی زمان پیامبر رابیاد داشتندادامه‌ی آنرا طلب می‌کردند و این خصوصیات‌البته دربنی‌امیه نبودبلکه جلوگاه‌آن کردارهاو رفتار ها وآن تقوی های‌علی«ع»بود .

علی«ع» میزان حق و باطـل بودمولانا جلال‌الدین محمد در مثنوی معنوی بیتی ملکوتی دارد که خطاب به‌او می گوید:

توترازوی احد خوبوده‌ای
بل‌زبانهٔ هرترازو بوده‌ای

مبارزه باستمگران

آقا !حکومت برقرون حکومت برتاریخ‌و حکومت بر قلوب بی سبب نمیشود علی در خانه‌ی‌خدا بدنیاآمد بیشترمدت عمرخودرا درخانهٔ خدامشغول عباد ت‌خالق و خدمت خلق بود . درخانه‌ی خداهم از دنیارفت . چنان‌پاکیزه بود که‌سیر ظاهری زندگی او همه‌یابیشترش در خانه خـدا گذشت وجسم‌وجان او پرورش یافته‌تربیت اسلام‌و تربیت‌پیامبر بود.

این نکته را از تجارب‌السلف هندوشاه بشنوید:

«امیرالمومنین بدست خـود نخلستانی غرس کرده بود که هرسال از آنجا چهل‌هزار دینار حاصل‌آمدی » باز همین هندو شاه می گوید : « حسن‌ابن‌علی چون‌وفات یافت ششصد هزار دینار از اوبازماند لکن‌امـوال ایشان همه‌بصدقات‌ومبرات‌صرف شدی‌و ایشان به نان‌جو وجامه‌ی پنبه‌ای قناعت کردندی »

غرض‌اینکه علی‌واولاد اوهمگی وعلی‌العموم‌پرهیز کار وخداترس وپاکیزه سیرت‌بودند بطوری که در زندگی هیچیك ذره‌ای‌تیرگی دیده نمیشودو مردم ایران اسلامی را که میخواستند واز قرآن‌واحکام‌قرآن‌طلب می‌کردند درکردارو رفتار وسیرت علی و خاندان علی دیده بودندو می‌ـ دیدند زیرا که‌روح مذهب‌تشیع برخلاف ظلم‌و ستم است‌یعنی شیعه‌را چنان تربیت می‌کند که‌هرگاه‌والی‌و حاکم باعمال حاکم‌وزمامدار به او ستم‌کردند تحمل نکند هرگاه که دید زمامدارش مطابق مصالح‌اجتماع عمل نمی‌کند تحمل و صبرنکند در شیعه موظف است قیام کندو ستمکار را از میان بردارد و چنانکه برای شما خواهم گفت اکثر قریب باتفاق خلفای‌بنی‌ـ امیه و بنی‌العباس‌وعمال آن‌بـی حیاوقیح ، زرپرست‌و دنیادوست وسنگدل و مبتلا به بیماری‌ظلم کردن‌بودند حجاج‌بن‌یوسف‌یك نمونه از حکام بنی‌امیه وعلی‌بن عیسی‌بن‌ماهان یك نمونه‌ازحکام بنی‌عباس‌است دراین صورت پیروان وشیعیان هم به‌سرپرستی یکی از مسلمانان یایکی ازاولاد علی شورش می کردند .تعداد این خروجها وشورش ها بـه اصطلاح معروف از حد وحساب بیرون‌است ولی عامه‌ی هموطنان مافقط قصه گونه‌ای‌ازقیام‌حسینی و خروج مختار و نهضت‌ابومسلم شنیده‌اند .

مشرب شیعه در ایران

اجازه بدهید دراینجا اشاره‌ای بکنم به‌روحیه شیعه فردشیعه ممکن است خود لغزشی‌بکندو مرتکب‌گناه وخطائی‌هم بشوداما ازآنجاکه‌امام‌وپیشوای خود را معصوم ومبرا از گناه میداند هرگز تحمل نمی‌کند که پیشوایش خدای‌ناکرده‌مرتکب خطائی‌بشود و هنوز هم همین روحیه برفرد شیعه مستولی است . بااین‌روحیه‌وایمان تند البته یك نفر بدکار شرابخوار سك بازرا به پیشوائی خود نمی پذیرد نکته‌ی دیگراینکه می بینم بعضی ها در مورداردات‌و ایمان مردم ایران به مذهب شیعه تعلیلی که می کنندمی گویندچون ایرانیان از طریق بی‌بی‌شهربانو با خاندان علی «ع» نسبت پیدا کرده‌بودند شیعه شدند یابه تشیع تمایل داشتند ولی این علت تامه نیست‌بلکه علت‌ارادت مردم به خاندان‌علی وعلاقه‌ی‌مردم به تشیع بحاطر روح‌اسلام ووصیت‌پیامبروفرمان عقل‌بودزیرا که‌این‌خاندان‌پاکیزه ترین‌وشایسته ترین حاملان‌آن ودیعه‌الهی بودند .مسئله‌ی‌رواج تشیع مربوط به زمان‌صفویه هم نیست این هم از آن اشتباهکاریهای غربی‌هاست‌چون که تصور آنها از مذهب چیزی است در حدودیك حزب سیاسی واین‌جور حرفها ..

در جنك صفین چهار هـزار نفرشیعه ایرانی با علی‌بودند و مسئله‌تشیع مربوط میشود به همان سال های اولیه وزمـان زندگی‌پیامبرو آخرین حج آن بزرگوار وبعداز آنها که‌پیوسته صحابه متقی وخداترس رسول خدا در کلیه‌مسائل واموراز‌علی «ع» پیروی می کردند حادثه عجیب نینوا درسال ۶۱ هجری نهال تشیع را بارور کرد و خانواده‌ی حسین‌بن‌علی «ع »که از کربلا برمی‌گشتند با آن خطابه ها حق‌و باطل راآشکار کردندزمانی هم که به مدینه برگشتند کوی‌بنی‌هاشم‌و منزل حضرت زینب «ع» مرکز بحث وفحص حقیقت بود .اوضاع شهر مدینه که‌اکثریت‌مردمش باحکومت دمشق ویزیدمخالف بودندبه‌شدت‌روبه‌بحران گذاشت وبهمین جهت یزید به عامل خودش در مدینه‌فرمان دادکه حضرت زینب را از آن شهر تبعید کندیعنی بجز حجاز هر جا که خواهدبرود و حضرت زینب مصر را انتخاب کردوبه آنجارفت بعداز آن‌گرفتـن عاشورا ادامه یافت‌تاسال ۳۵۲ که‌تمام مآخذنوشته‌اند .

پس ملاحظه می‌کنید که‌تشیع نتیجه‌ی منطقی اسلام آوردن ایرانیان استو از قرون‌اولیه‌ی اسلام‌هم‌آغاز شده‌است . اگر عشق‌وعلاقه‌ی شدید مردم به‌این خاندان نبوداگر علویان در ایران‌احساس امنیت وآرامش‌و قبول عام نمی کردنداین همه‌امام وامام‌زاده به‌ایران نمی‌آمدنـد اینقدر که درایران علوی‌صحیح نسب دیده میشود در هیچیك از کشورهای اسلامی دیده‌نمیشود.

درمقابل این تقوی که‌انسانی عایدی حلال چهل هزاردیناری خودرا در راه خداصرف می‌کند وبه‌نان جووپیراهنی از پنبه‌قناعت میورزد بی‌تقوائی حریفهای او را ببینید وبه‌اعمال‌وافعال آنان کمی بیندیشید در حالی که برمسند پیامبرتکیه زده‌بودنـد شرم‌آورترین کار هائی راکه نامسلمانان هم از آن شرم و ننك‌داشتند مرتکب‌می‌شدند.

آقابازهم انتظار دارید ایرانیان شیعه‌ی‌علی نشوندو زیربارچنین خلفائی بمانند ؟این نمونه‌ی مختصری بوداز‌بنی‌امیه حالا ایرانیان چه رنجها کشیدند تا بنی‌امیه را منقرض کردند و خلافت رابه‌بنی‌عباس‌ارزانـی داشتند خودحدیثی‌مفصل‌است.

ادامه‌دارد

بقیه از صفحه ۱۵

شماره داوطلب	نام‌خانوادگی و نام
۳۵۵۱۹	باغداسریان شیر فروش آناهید
۳۱۴۶۶	مدرس سبزواری‌محمدعلی
۳۳۲۸۰	مسچی حسن
۳۳۳۵۷	آذرافزا نقی
۳۱۸۷۹	وفاکیش مقدم علیرضا
۳۷۱۲۷	قدیمی احمد
۳۵۹۲۷	میخ‌برها محمد مهدی
۳۵۸۵۳	مصلحی فرح‌الزمان
۳۱۹۳۹	کیانی بارفروشی حسین
۳۴۷۱۹	سجادی فراکبر
۳۳۸۱۷	فرج‌زاده کیومرث
۳۳۳۸۵	حیدری‌اوره ابراهیم
۳۴۳۷۷	غفار تهرانی حسین ـ کیومرث
۳۲۸۷۶	سیفائی سهراب
۳۵۲۵۰	دهمرده قلعه‌نو حبیب‌اله
۳۵۹۸۶	موسسی میترا
۳۵۱۳۴	روشن سهیل
۳۴۶۴۶	عبدالحسینی مزرعی عبدالامام
۳۳۴۳۸	حسینی هاشمی منیرالسادات
۳۴۱۶۰	طهماسبی‌پور مهران
۳۴۶۹۰	عباسی اسبق شاهین
۳۵۲۰۴	دلفی ابوالقاسم
۳۴۵۸۲	اسدی محمود
۳۳۴۸۰	حاجی‌ستاری فرامرز
۳۴۳۰۵	صدری حمید
۳۳۶۳۰	رفیعی فرنوش
۳۴۴۸۴	آقازاده محمود
۳۲۵۹۰	چنگیززاده مسعود
۳۵۱۶۴	ربانی اصفهانی علیرضا
۳۱۸۵۶	نوری حسین
۳۳۶۵۷	رضوی محمد
۳۴۷۴۳	سبحانی فاطمه
۳۴۷۷۳	سجادیان علی
۳۵۲۱۹	دیوسالار محمد رضا
۳۷۲۷۹	کلدانی کریستوفی‌ادموند
۳۱۳۷۹	میری موسوی امیر آقا
۳۳۴۳۶	حاجی سید جوادی سید مسعود
۳۵۵۱۷	بصیری محمد رضا
۳۵۶۸۹	تبیان مهدی
۳۴۵۳۷	اردبیلی ثریا
۳۳۵۳۰	رئیسی علی
۳۶۵۰۳	یوسفی کردستانی پرویز
۳۳۹۰۲	نبی‌زاده محمد علی
۳۲۵۰۷	تابنده محمد
۳۲۵۰۷	نبی‌زاده محمد
۳۴۴۵۶	المداد عباس
۳۶۰۲۱	ارجمند فرد فرهاد
۳۳۹۰۳	نورزادفرد سهیلا
۳۵۶۷۶	توکلی جو مصطفی
۳۵۲۴۳	دولو خونگر امیر
۳۶۷۳۸	موسوی سید قنصور
۳۵۹۳۳	محبی سیروس
۳۲۸۰۶	حاجی صفری حسن
۳۴۶۰۱	غزال محمره مهدی
۳۴۷۰۸	سایقان شهره
۳۴۷۹۹	سید احمدیان زهره
۳۴۷۷۲	سید خیرآبدی سید نورا لدین
۳۶۲۶۳	برادران‌کاذری سنگی‌مهدی
۳۴۶۹۶	عطارباشی محمد رضا
۳۱۲۰۶	مظفرزاده فرهاد
۳۴۷۷۰	سرائیان مرتضی
۳۶۳۰۹	پیلهور عبدالحمید
۳۳۰۷۴	عبدالصمدی محمد رضا
۳۳۱۶۴	معزی حسینعلی
۳۲۷۷۱	جاودانی احمد رضا
۳۲۹۲۲	محمد حسنی جواد
۳۶۵۸۷	خسروی سعید ژاله
۳۷۲۸۶	کلیائی محمد رضا
۳۲۷۶۳	جعفری دهقی حمید رضا
۳۲۶۴۲	شیروانیان فرید
۳۲۶۱۷	رضوی زید آبادی سید ضیاء
۳۵۶۰۷	پارسایی پریچهر
۳۲۶۱۵	شهروزی حمید رضا
۳۳۵۹۰	رضوی حسن
۳۶۰۶۱	حاجی علیخانی محمدرضا
۳۳۱۰۴	محدث‌زاده عباس
۳۳۸۱۸	فرزانه کردان همایون
۳۵۰۹۴	راحت ورنو سفادرانی زهرا

افراد ذخیره مدرسه عالی علوم اداری و بازرگانی قزوین

۳۱۵۹۵	آرام مسعود

اطلاعیه مرکز آزمون شناسی

درباره پذیرفته‌شدگان مسابقه ورودی گروه اول مؤسسات آموزش عالی

۳۵۹۴۱	منصوب داود
۳۷۵۲۶	فرین اردشیر
۳۱۲۵۶	معرف یوسف
۳۲۷۶۹	جلالی کامبیز
۳۵۰۱۰	قدیریان مارنانی مهین
۲۱۸۹۴	لاچین چمکی ملیس
۳۴۳۷۸	غیاثی‌افجه شهره
۳۶۰۲۵	امام سید علی
۳۲۱۰۰	قرهی قهی مرتضی
۳۲۱۳۹	فضیبی عبدالهادی
۳۳۸۲۲	فیض‌آبادی بهروز
۳۳۸۵۲	فروغیان فریدون
۳۶۱۳۶	سرحدی فرید
۳۷۳۹۳	قندیل فریدون
۳۷۳۶۰	واضح‌گو محمود
۳۲۹۲۸	میرسعیدی حسن
۳۲۵۳۹	تهرانی نیکو پروانه
۳۲۹۳۰	محسن زاده کرمانی محمد رضا
۳۴۱۸۴	طاعی اصفهانی مهرداد
۳۳۷۰۸	صیقل دلشاد جمشید
۲۵۵۶۲	بادالیان آلینا
۳۷۳۰۶	گلابکش هوشنگ
۳۳۰۳۸	علائی محمد باقر
۳۱۷۳۸	آراسته مظفر
۳۴۵۷۱	ادیانی یزدی سهیل
۳۲۶۴۵	شمطوب ساموئل
۳۳۵۰۰	طهرانی رویا
۳۵۴۰۵	نادری نادر
۳۲۳۲۷	بهمنی آذرمیدخت
۳۳۳۲۰	آل‌محمد عبدالحسین
۳۴۱۸۱	طالبیانی مهرداد
۳۶۳۴۰	شاهانی مجید
۳۱۶۹۲	امین تفرشی علی اکبر
۳۴۷۳۹	سلیمانی فروغ همایون
۳۶۴۹۵	عربی آشتیانی محمد تقی
۳۵۵۲۲	بحق سید رسول
۳۱۷۱۵	احمدی زید آبادی حسین
۳۵۴۴۵	اسمعیل پور دیلمقانی یونس
۳۳۹۱۳	نژند محمد
۳۷۱۲۴	فاطمی محمد رضا
۳۶۵۰۴	پاریب زادگان اسکندر
۳۴۴۲۷	آصفزاده سعید
۳۴۶۸۴	عمو جعفری حمید رضا
۳۶۰۷۵	حاجی شیخ نادر
۳۵۹۲۹	معین جهرمی منصور
۳۲۴۱۶	بدیهی داوددین
۳۲۴۲۷	باغستانی حمید
۳۵۷۲۷	توحیدلو محمد حسین
۳۵۹۱۴	مصابند سلیمان
۳۶۶۷۶	صادقی علویجه مصطفی
۳۶۵۱۰	یزدگرد غلامعلی
۳۲۶۰۰	جلال‌زاده آذر سید مجتبی
۳۳۷۸۵	فیض بخش محمد رضا
۳۶۴۹۴	عاقلی زاده مفرد علیرضا
۳۱۲۵۷	مولائی محمد
۳۳۳۵۴	آل‌آقا مسعود
۳۷۵۸۴	سید رنجبری منیرالسادات
۳۴۷۶۸	سلیمانی دشتکی قاسم
۳۳۳۱۱	اخوان زنجانی الهه
۳۲۱۲۸	فیض آبادی ابوالقاسم
۳۲۲۲۴	یگانگی عباسی محمود
۳۳۰۴۹	عطائی محمد نقی
۳۳۹۶۷	نیکزاد ثریا
۳۲۹۱۹	موحدی ناهید
۳۲۲۱۸	یزدان پناه منوچهر
۳۲۶۷۶	شوشتری سید علی نقی
۳۳۰۲۵	عمیدزاده محمد اسماعیل
۳۶۱۳۷	سیفی سعید
۳۶۶۱۸	کریم زادگان سعیده
۳۷۳۶۳	والانژاد سید مرتضی
۳۱۹۱۲	کجباف محمد حسین
۳۲۴۱۲	بهشتی‌زواره مسعود
۳۴۷۲۸	سرفراز احمد رضا
۳۳۵۷۲	ریسمانی شهلا
۳۴۱۷۴	طباطبائی قمی حورا
۳۴۵۳۵	اخوان طباطبائی سید محمود
۳۷۲۲۴	ناطقی شهرام
۳۷۳۱۳	گویان بهروز
۳۱۵۱۶	آذری جمشید
۳۱۴۵۸	محدث پریچهر
۳۶۸۰۲	جهاندیده بهزاد
۳۷۴۷۳	برادران لیل آبادی‌رسول
۳۵۱۸۲	دباغیان محمد رضا
۳۶۱۴۴	سهرابی مجتبی
۳۶۷۲۲	مقیمی هوشنگ
۳۵۷۳۳	تجلی سعید
۳۲۰۲۷	گل محمدی مسلم
۳۴۰۵۷	خلیلی متین‌زاده احمد
۳۶۶۸۰	صدرائی نوری سعید
۳۶۹۳۴	ضابطی طرقی علی
۳۴۸۰۱	سید معلمی محسن
۳۲۵۲۴	توماس زاد دیزج تکیه عیشایا
۳۶۵۱۶	یاکوگورگیز ژانت
۳۵۳۸۳	نادری جالینوس
۳۷۱۸۹	قوامی کلخوران غفور
۳۴۹۵۶	قائمی ناصر
۳۱۴۳۳	مه دسیان پطیک
۳۶۱۶۷	هایراپطیان خویگانی‌هوا کم
۳۵۹۸۸	معصومی لاری داریوش
۳۵۵۷۲	برادران دیلمقنی حمید رضا
۳۶۱۴۰	سید موسوی سید احمد
۳۵۹۰۵	مصراحی افراهیم
۳۴۵۴۲	اتفاقیان محمود رضا
۳۶۹۷۷	آذرنیا کیانوش
۳۳۶۴۴	رزم‌آرا محسن
۳۴۶۹۱	عابد محمد رضا
۳۵۳۰۴	جعفری ترانه
۳۶۰۴۷	اردلان نادر
۳۱۳۳۰	مجذوبی محمد جعفر
۳۱۷۴۱	نوری خسرو
۳۴۱۹۸	طاهرزاده موسویان سید منصور
۳۱۷۲۵	امین‌داری فرهاد
۳۴۶۷۲	عبدی علی محمد
۳۶۶۲۸	کاظمی سبزوار علیرضا
۳۵۶۸۵	تنها مهدی
۳۲۵۰۴	توسلی حجتی ارسلان
۳۲۵۷۳	جوشنده مهتاب
۳۳۱۷۵	ملک گودار شهرزاد
۳۳۵۱۹	رضائی خسرو
۳۴۴۳۲	آذریان بهناز
۳۵۴۴۶	افضل شوشتری‌عبدالمجید
۳۴۷۵۵	سحرخیز مهدی
۳۶۶۵۸	کاشی‌سازایرج
۳۳۰۹۰	شیرزاد محمد رضا
۳۱۷۶۹	نظری فرامرز
۳۶۷۵۹	اختیاری اردبیلی بهرام
۳۶۳۵۳	شرف‌الدین منصور
۳۵۸۸۵	معتمد شهرام
۳۵۸۹۳	ملازاده یزدانی بهروز
۳۲۲۱۰	یومطوبیان پرویز
۳۲۳۹۸	امینی محی‌الدین
۳۲۷۵۵	جهـگیرراد مهران
۳۳۷۵۲	صفار تورج
۳۴۵۷۷	اخوان سلامت احمد
۳۴۹۴۳	شکوری صمد
۳۷۱۵۶	دوامی مالک
۳۶۳۴۲	شریفیان ثانی ابراهیم
۳۴۴۲۰	ارندان یامچی احمد
۳۴۰۰۳	خالقی سیما
۳۵۴۱۵	نصری فرخنده
۳۶۵۳۱	یزدی تورج
۳۴۸۹۱	شهیدی اسفندیار
۳۴۹۲۴	شیخ‌الاسلامی زهره
۳۷۰۵۴	ذوالفقاری تهرانی محمد
۳۶۶۰۷	خلیل‌زاده محمد حسن
۳۶۱۱۹	سمیری ابوالفضل
۳۶۳۵۶	شه‌دوست اصغر
۳۲۳۳۸	اسماعیلی جواد
۳۵۷۴۲	تقوی فخراعظم السادات ملقب به مینا
۳۵۶۴۷	پیروان کاوه
۳۶۶۳۴	کیارش عبدالرضا
۳۷۳۸۹	شاه‌بزاز مرضیه
۳۷۴۹۶	درتاج احد
۳۶۱۲۸	سوید احمد
۳۲۵۹۸	جعفر پوراعظمی سیمین‌دخت
۳۵۰۸۸	زردوز کامبیز
۳۲۳۶۸	انصاری چهارسوقی‌شهین
۳۶۰۷۸	حاجی سلیمی ناهید
۳۴۲۰۳	کازرونی حبیب‌اله
۳۳۳۵۵	اسکندر بیاتی فرشاد
۳۷۰۸۸	نیکنژاد فریده
۳۵۶۸۲	توحیدی شاکر صفت احمد
۳۱۹۲۲	کامکاردیاری هاله
۳۶۱۲۶	سعیدیان نوغانی عباس
۳۱۴۶۳	مفاخر ضیاءالدین
۳۱۵۱۴	اخوان سیگاری‌یزدمحمدآقا
۳۴۶۷۰	عسکر بیدهندی محمود
۳۲۱۶۵	همتی عباسعلی
۳۵۴۷۷	اشرفی عبدالرضا
۳۷۵۷۷	زرافشان هرمز
۳۳۳۲۴	انصاری نجف آبادی‌مهدی
۳۷۴۷۴	بردائی فلامک
۳۶۰۲۸	ابراهیم‌زاده ابراهیم
۳۲۲۷۱	باصری عبدالرضا
۳۲۸۷۰	ساروقراجلو ویگن
۳۵۲۸۳	دهار ایرج
۳۵۰۵۹	زرین‌خامه شعله
۳۵۰۷۹	زاهدی عبداله
۳۲۱۷۱	همدانیان حمید
۳۲۷۳۱	صالحی جمشید
۳۵۷۱۵	توکلی جویباری محمدباقر
۳۲۵۹۴	جهانیان عباسعلی
۳۵۳۰۱	حلیلی‌ساغند احمد
۳۲۶۴۱	شهیدی غلامحسین
۳۴۹۲۸	شریف نسب حسین
۳۶۳۲۲	پارسی حسن
۳۱۴۹۳	مختاری‌خوئی محمدحسین
۳۲۵۵۲	تاییدکاشانی یحیی
۳۴۰۸۶	خوشنویس‌زاده فریده
۳۶۳۶۲	شیروانی شهرام
۳۶۰۱۸	احمدی کرده مهین مهین
۳۷۷۲۴	معمارزاده علی‌اصغر
۳۱۷۷۴	نمکی حسنعلی
۳۶۳۲۳	پورمحمدی منوچهر
۳۵۶۸۱	قاجاریه نجار باشی ـ محمدرضا
۳۵۸۴۰	ملکشاهی غلامرضا
۳۳۶۷۶	صالحی‌نیک آذر
۳۴۳۱۵	صلواتی‌پور حسین
۳۵۶۱۸	پانوسیان حاجی آبادی ـ استیفان
۳۴۰۱۹	فرودیان شیرین
۳۵۸۱۴	مهرابی مسعود
۳۴۶۰۶	غفوریان فرامرز
۳۴۹۲۳	شیخ‌الاسلامی سید محمد ـ مختار
۳۳۷۹۳	فولادوند شاهرخ
۳۴۰۰۱	خیابانچیان محمد رضا
۳۴۵۷۴	احمدی عبدالله
۳۵۷۶۵	جهانبانی عبدالمحمد
۳۲۵۴۲	تهرانی‌طریقت محمدابراهیم
۳۲۸۳۹	حسنیان اصفهانی اصغر
۳۵۷۹۸	ملا محمدی اشتهاردی شمس‌اله
۳۷۳۲۱	افشارنیا مسعود
۳۲۰۰۲	کیوانی رهنی علیرضا
۳۳۴۹۶	ظفرپرنده احمد
۳۵۰۲۱	قسیمی عبدالحسین
۳۵۴۵۸	اطمینان نادره
۳۶۶۶۹	صدری کاظم
۳۴۵۳۴	آکوبیانس سلماسی آرمن
۳۳۹۴۶	نیکروان محمدرضا
۳۴۸۹۰	شریفی حقیقت نسرین
۳۶۳۷۰	شناسا علی
۳۶۷۸۷	تقوی حسین
۳۶۲۰۲	هاشمی‌کاسوایی سیدعباس
۳۴۹۰۴	قدیری محمد
۳۵۹۸۴	محرمی محمود
۳۴۵۹۸	برهان اشکوری علی
۳۶۱۳۸	گوشه سید عبدالمهدی
۳۶۹۲۱	فشنگی موسوی‌سیدسیاوش
۳۱۲۸۱	محمودی لموکی ناصر
۳۵۰۱۲	قراگوزلو محمد
۳۶۹۹۳	برازنده محمدجواد
۳۱۹۹۶	کاشانی مقدم سیدمجتبی
۳۳۳۱۰	اسماعیلی حسین آبادی ـ حسن
۳۶۶۶۸	صادقی اسکوئی میرسول
۳۱۳۹۷	مهدیزاده امیراسکی جواد
۳۳۳۸۲	حاجیان مقدم مهدی
۳۵۷۳۱	توکلی شیراجی فرامرز
۳۱۶۷۰	آذرشهری مهرداد
۳۵۸۱۵	مهدوی محمدجواد
۳۱۵۰۴	بیانی میاندوآب معراج
۳۱۸۶۸	وجدانی فواد

پذیرفته‌شدگان مدرسه‌عالی علوم‌اقتصادی‌واجتماعی قزوین

شماره داوطلب	نام‌خانوادگی و نام
۳۳۰۵۱	علی‌میرزایی مجتبی
۳۳۳۴۲	ادیب کیوان
۳۱۶۹۴	استادعلی‌مازندرانی علی
۳۶۳۸۵	فولادی‌نسب سهراب
۳۷۳۴۸	رفعتی محمدفرهاد
۳۵۳۹۶	نادریان هوشنگ
۳۵۹۹۱	معصومی کاوه
۳۳۵۰۱	رضای بروجردی‌محمدحسن
۳۴۷۵۳	ساده محمدعلی
۳۶۷۵۸	ابولپورمفرد محمد
۳۵۳۱۹	جوادی سیمین
۳۳۰۷۲	عابدی قاسم
۳۲۸۲۶	حنانی سید محمدصادق
۳۵۸۹۱	محمدی‌زیازی احمد
۳۶۵۰۳	یوسفی کردستانی پرویز
۳۲۵۹۰	چنگیززاده مسعود
۳۲۷۱۶	سرابی حوریه
۳۲۸۱۲	حسینی بهبهانی عبداله
۳۷۱۹۸	بهزاد حبیب
۳۱۵۳۹	اردکانیان علی‌آقا
۳۵۲۱۶	دادگری بهزاد
۳۲۷۹۵	حیدریان سیاوش
۳۷۰۰۲	وحیدی رستم
۳۵۹۴۱	منصوب داود
۳۴۸۰۴	سعیدی مصطفی
۳۷۴۰۱	فرج‌الهی رضا
۳۲۳۸۸	اویسی جلال‌الدین
۳۱۲۰۶	مظفرزاده فرهاد
۳۴۴۶۶	احمدیان بحرین عادل
۳۴۵۵۴	اسدی دزفولی عزت‌اله
۳۷۲۳۹	شمیان شکراله
۳۶۸۶۷	رحمانی محمدرضا
۳۵۸۸۶	معمارکاشانی علی‌نقی
۳۶۶۶۷	صاحب‌اختیاری محمدباقر
۳۱۸۶۲	وکیلی گیلانی محمدمهدی
۳۶۵۴۹	یاغشنی بهمن
۳۲۶۵۱	شکرالهی اسماعیل
۳۴۶۵۴	عقیلی حمیدرضا
۳۳۴۳۸	حسینی‌هاشمی‌منیرالسادات
۳۶۳۲۵	پات‌راد حسین
۳۶۲۴۴	باباقشه زمل
۳۶۳۶۱	شهسواری سیامک
۳۶۶۸۵	صمیمی محمدمسعود
۳۱۸۷۳	ودیعتی محمدحمید
۳۷۳۶۵	وکیلی هروی اسفندیار
۳۲۵۳۹	تهرانی‌نیکو پروانه
۳۵۸۵۳	مصلحی فرح‌الزمان
۳۳۴۸۲	حاجی‌میروهابی سید ـ محمدرضا
۳۵۱۷۶	دیان‌زاده الیاهو
۳۳۳۸۸	حسین‌خانی کارگرمحمدعلی
۳۶۴۲۷	رستم‌پور بیژن
۳۴۱۸۷	طباطبائی‌فر عبدالرسول
۳۴۹۳۱	شریف‌آزاده محمدحسن
۳۷۰۳۳	طلوع کاشف پاکدل‌علیرضا
۳۶۰۲۰	از بیجاری فریده
۳۱۸۰۱	نصیرزاده‌یزدی عباس
۳۳۱۶۴	معزی حسینعلی
۳۴۶۰۱	غزال‌محمره مهدی
۳۱۸۹۰	لاجوردی سید حمزه
۳۵۴۴۵	اسماعیل‌پور دیلمقانی‌یونس
۳۶۶۱۸	کریم زادگان سعیده
۳۵۸۸۳	مهربانی‌ایرانی محمد
۳۲۲۹۲	بهادری مسعود
۳۵۹۹۷	مصطفوی کاشانی سیدعلی
۳۳۳۶۱	ابطحی سید ابراهیم
۳۲۵۵۷	تقوی‌زواره ناصر
۳۱۶۹۲	امین‌تفرشی علی‌اکبر
۳۲۴۳۱	پوررحیمی شاهین
۳۵۹۴۰	صیرفیان حسین
۳۲۹۳۶	بحرینی کامران
۳۶۴۰۸	عرب‌زاده‌قهیازی احمد
۳۴۹۵۵	قیصر محمدابراهیم
۳۴۵۶۰	آزاد شهلا
۳۷۴۹۵	دبیری منوچهر
۳۴۶۹۰	عباسی‌اسبق شاهین
۳۴۴۲۰	ارندان‌یامچی احمد
۳۳۲۹۳	اسمعیلیان حسین‌آبادی‌ـ سعید
۳۴۹۱۴	شاهوپر فریبرز
۳۵۸۳۶	محجوب مقدس سعید
۳۵۵۱۰	بی‌پروا ابراهیم
۳۷۴۰۶	راستگوی مشهور محمد ـ حسن
۳۶۵۴۲	یاسری مسعود
۳۵۲۱۹	دیوسالار محمدرضا
۳۲۷۷۱	جاودانی احمدرضا
۳۵۱۲۸	روزبه‌نیا کیهان
۳۴۷۰۸	سایقان شهره
۳۴۳۷۷	غفارتهرانی حسین‌ـکیومرث
۳۴۷۴۳	سبحانی فاطمه
۳۴۷۹۹	سیداحمدیان زهره
۳۱۹۷۳	کی‌نژاد داریوش
۳۴۸۹۷	شایگان‌پور مسعود
۳۵۴۵۸	اطمینان نادره
۳۴۶۶۳	عظیمی‌اناری‌کی‌سودابه
۳۶۷۲۲	مقیمی هوشنگ
۳۱۸۴۹	نوروزی ابوالقاسم
۳۳۷۵۲	صفار تورج
۳۴۸۹۱	شهیدی اسفندیار
۳۶۳۵۶	شه‌دوست اصغر
۳۶۹۶۱	صنعتکار چایجان حلیمه
۳۲۷۲۸	سعیدی حمید
۳۳۸۲۲	فیض‌آبادی بهروز
۳۳۷۱۰	صاحب‌اختیاری حسین
۳۵۹۴۲	مرادی بیدهندی ابراهیم
۳۷۵۴۰	عنبری اکبر
۳۵۳۶۹	نامیان نوشین
۳۴۳۷۸	غیاثی افجه شهره
۳۲۱۴۷	فتاحی سده شهریار
۳۳۹۰۳	نورزادفر سهیلا
۳۴۶۴۸	علوی حمید
۳۱۴۶۶	مدرس‌سبزواری محمدعلی
۳۲۰۱۲	کلانتری محسن
۳۳۷۹۳	فولادوند شاهرخ
۳۳۵۰۰	طهرانی رویا
۳۶۷۰۲	زمانی‌اسکلی فرامرز
۳۲۲۱۰	یومطوبیان پرویز
۳۱۶۲۴	برومنداسفرجانی منصور
۳۵۲۸۹	دینی شریفه‌اعظم
۳۵۱۰۶	رهبرمدامی مرتضی
۳۴۴۳۱	اسلامی ورزنه امیرحسین
۳۱۹۴۹	کاویانی ملایری محمدباقر
۳۴۹۱۰	شریفی عبدالرضا
۳۶۰۲۴	اشکان بیژن
۳۱۵۹۰	آرام مسعود
۳۵۰۸۵	زین‌ساز بروجردی بتول
۳۲۷۶۳	جعفری‌دهقی حمیدرضا
۳۱۷۳۱	اسحاق‌نیا محمد
۳۳۰۱۹	عادلی خسرو
۳۴۸۵۹	گرکانی مهرداد
۳۷۱۲۴	فاطمی محمدرضا
۳۳۷۱۲	صفار سفلایی محمدجواد
۳۳۹۹۶	نبوی جعفری حسام‌الدین
۳۷۷۰۶	امیرخانی کاظم
۳۷۱۶۲	قدوسی نصرت‌اله
۳۴۰۰۳	خالقی سیما
۳۴۹۲۸	شریف‌نسب حسین
۳۳۴۱۶	حجازی رضوان
۳۴۶۹۶	عطارباشی محمدرضا
۳۱۳۳۰	مجذوبی محمدجعفر
۳۲۵۷۵	حجی محمد
۳۵۲۲۰	درخشان فرزین
۳۴۱۹۸	طاهرزاده موسویان سید ـ منصور
۳۷۵۸۴	سید رنجبری منیرالسادات
۳۲۹۱۹	موحدی ناهید
۳۳۴۰۰	حبیبی محمود
۳۳۵۴۶	رابطی بهرام محمد
۳۵۳۲۵	حبیبی ناصر
۳۲۳۹۰	افشارپور حسن
۳۴۴۸۲	اسماعیلی منوچهر
۳۴۵۳۵	اخوان طباطبائی‌سیدمحمود
۳۵۴۱۵	نصری فرخنده
۳۱۸۹۴	لاچین‌چمکی ملیس
۳۴۷۷۳	سجادیان علی
۳۴۲۰۴	کوچک‌زاده محمدحسین
۳۱۸۸۱	وفائی‌نژاد یحیی
۳۳۸۱۸	فرزانه‌کردان همایون
۳۶۵۷۷	خلیلی داوود
۳۲۰۱۷	کاشانی‌کیا محسن
۳۶۶۶۹	صدری کاظم
۳۶۱۳۶	سرحدی فرید
۳۵۱۶۴	ربانی اصفهانی علیرضا
۳۶۱۶۱	همبرچیان ژرژ
۳۶۴۴۱	ربیعی ورنوسفادرانی ـ عبدالحسین
۳۶۹۴۴	ضیائی فاطمه
۳۳۶۲۲	رحمانپور عبداله
۳۲۸۶۰	سپهری‌پور علی‌اکبر
۳۵۰۹۴	راحت‌ورنوسفادرانی زهرا
۳۳۳۵۷	آذرافزا نقی
۳۴۶۰۶	غفوریان فرامرز
۳۶۵۸۷	خسروی سعید ژاله
۳۱۳۷۷	ملکزاده روزبه
۳۱۸۸۵	وقارمبارکی داود
۳۵۴۶۷	ایمانی‌راد مرتضی
۳۳۳۱۱	اخوان‌زنجانی الهه
۳۳۸۰۹	فتح‌اللهی‌فرد حمیدرضا
۳۴۱۶۰	طهماسبی‌پور مهران
۳۷۶۵۶	زرگریان سنگبارانی مارو
۳۳۱۰۹	شادانلو عبدالرضا
۳۱۷۹۸	نوری روزبهانی رضا
۳۴۷۰۷	سوداگر مریم
۳۶۶۸۰	صدرایی‌نوری سعید
۳۵۱۰۸	رضائیان عزیزاله
۳۴۸۷۳	فرهاد جواد
۳۶۳۴۲	شریفیان‌ثانی ابراهیم
۳۱۹۹۶	کاشانی مقدم‌سید مجتبی
۳۶۱۶۷	هایراپطیان خویگانی‌هواکم
۳۷۳۵۵	رفیعی سیدرضا
۳۲۱۰۰	قرهی قهی‌مرتضی
۳۵۹۲۷	میخ‌برها محمدمهدی
۳۴۵۳۷	اردبیلی ثریا
۳۳۹۰۰	فنا محمدجواد
۳۳۹۱۳	نژند محمد
۳۷۴۴۳	هنرمندراد علی
۳۱۷۴۱	نوری خسرو
۳۲۳۷۸	ایزدی بنام علی‌اصغر فرامرز
۳۳۱۱۴	شعری‌مقدم محمدرضا
۳۳۸۴۷	فرحی‌سرابی همایون
۳۶۵۰۴	پاریاب‌زادگان اسکندر
۳۱۹۸۰	کردبچه محمد
۳۳۵۷۵	رفیعی سودابه
۳۴۵۷۱	ادیانی یزدی سهیل
۳۴۸۳۵	گنجه جلیل
۳۴۴۲۷	آصفزاده سعید
۳۳۹۴۰	ناطقی‌بانه شاهپور
۳۴۱۹۴	طهماسیان حسام
۳۵۳۰۴	جعفری ترانه
۳۷۵۷۹	نژندمهرداد
۳۵۱۸۲	دباغیان محمدرضا
۳۲۹۵۷	محمدزاده محمود
۳۶۸۷۰	ربانیان‌سلیم منصور
۳۴۹۲۴	شیخ‌الاسلامی زهره
۳۵۶۶۷	پیمانی ایرج
۳۶۴۳۷	رنگچی میترا
۳۲۳۱۱	بابادی‌سوراب‌یحیی
۳۴۸۴۴	گیری‌گوریان تبریزی ویگن
۳۶۱۳۸	گوشه سیدعبدالمهدی
۳۵۹۸۸	معصومی‌لاری داریوش
۳۵۴۰۵	نادری نادر
۳۶۹۷۷	آذرنیاکیانوش
۳۵۸۹۳	ملازاده‌یزدانی بهروز
۳۷۲۸۶	کلیائی محمدرضا
۳۵۵۱۹	باغداسریان شیرفروش ـ آناهید
۳۱۷۵۵	نجم‌آبادی فرهوش
۳۲۳۴۷	اسکروچی احمدرضا
۳۳۳۸۵	حیدری‌اوره ابراهیم
۳۲۵۲۲	توانائی‌کارگر محمدرضا
۳۲۳۲۷	بهمنی آذرمیدخت
۳۴۷۱۹	سجادی‌فر اکبر
۳۴۷۰۳	سیدخرازی حمید
۳۶۳۵۳	شرف‌الدین منصور
۳۱۸۵۶	نوری حسین
۳۲۰۹۰	قنبری‌آذرنیر نرگس
۳۲۷۵۵	جهانگیرراد مهران
۳۴۶۸۵	عسکری ستار
۳۷۵۲۶	فرین اردشیر
۳۱۹۲۴	کریمیان ترانه
۳۶۹۶۲	صدوقی‌شبستری هوشنگ
۳۶۹۵۹	صادقی عمروآبادی نصراله
۳۲۵۴۲	تهرانی طریقت محمد ـ ابراهیم
۳۳۲۹۰	اکرامی محمد
۳۵۲۴۳	دولوخونگر امیر

افراد ذخیره مدرسه عالی علوم اقتصادی واجتماعی قزوین

۳۲۵۷۳	جوشنده مهتاب
۳۲۷۶۹	جلالی کامبیز
۳۳۴۱۷	حای ژاکوب کلیمی
۳۳۸۹۲	فریودی شتربانی سعید
۳۳۹۰۲	نبی‌زاده محمد علی
۳۷۲۲۷	یغمائی منوچهر
۳۱۸۷۹	وفاکیش مقدم علیرضا
۳۴۷۵۱	ساعتچی اعظم
۳۶۶۵۶	کهنگی حمید
۳۴۴۳۲	آذریان بهناز
۳۵۹۸۶	موسسی میترا
۳۶۷۹۴	تاج‌بخش کامران
۳۱۲۶۹	مشگبار فرهاد
۳۳۶۳۰	رفیعی فرنوش
۳۱۷۷۴	نمکی حسنعلی
۳۵۵۳۵	بخیت محمد
۳۴۴۹۷	اسعد زاده اشرف
۳۴۵۲۱	آصف مسعود
۳۵۶۷۶	توکلی جو مصطفی
۳۶۰۳۴	اریه داوید
۳۵۹۸۰	معتمدی غلامرضا
۳۳۳۲۰	آل‌محمد عبدالحسین
۳۵۱۳۴	روشن سهیل

بقیه درصفحه ۱۷

جدول کلمات متقاطع

شماره ۷۵۲۸ — طراح جدول : ف . جلوه

افقی :

۱ـ به گفته شاعر در آستین است ـ نیمه تمام ۲ـ وعده‌ای برای جلب پس‌انداز‌ـ هم صحبت وهم‌نشین‌ـ گل فراوان دارد ۳ـ میوه‌ای است‌ـتیغش بر گردنها بوسه می زند‌ـ قصه ۴ـمیوه‌ای برای آب به دهان آوردن ـ گونه /ـ نقش ـبازی ۵ـ از عملیات شیطان‌ـواحد برقی ـنقاش معاصر اسپانیائی باشیوه‌ای کاملا اختصاصی ۶ـ گاو زمین بر پشت آن است ـ تملق و خوش آمد گوئی ـ با آب قلابش کنید ۷ـ سوپ روسی ـ هرگز کسی ندیده است ـچه‌خوش‌است که بی خون دل‌آید به‌کنار ۸ـ ازپولهای خارجی ـ روزگاری کراوتش‌رودست‌نداشت‌ـنرخ۹ـ خاك‌پاك‌ـهمدم ـاهلی شده۱۰ـ صاحب و سرور‌ـ جدال ـقبل‌از الف آید ۱۱ـ ورم ـپروردگار‌ـ ازمرغان خوش نوای قفس‌پناه ۱۲ـ زمین پر آب و علف ـ علامت نبودن و نداشتن‌ـصیبه‌ـ کفش بندبندی ۱۳ـ لجاجت و سرکشی ـ مخفف سوخته ـ گردن ۱۴ـ مارپیچ تاکسی ـ از گلها ـ اثر معروف رودیارد کیپلینك۱۵ـ همگی‌ـاز کتابهای داستایوسکی.

عمودی

۱ـ کارخانه معروف‌قالی‌بافی فرانسه‌ـآهنك سازنو پردازمجار در اوایل قرن بیستم۲ـبیهوده‌ـ مجرای طعام از حلقوم تامعده‌ـ لحظه‌ای بیش نیست ـلباس‌زنانه ۳ـمادر ـ آمد و رفت ـصاحب منصب ۴ـ هنوز سه چهارماهی تا شمردنش فرصت هست ـاز خدایان‌یونان‌قدیم ـازسیگارهای قدیم ۵ـ باردرخت علم ـ از اسباب حمام ـ پهلو ـ عاشق چاه نشین ۶ـ به معنی اطلاع‌و مهارت داشتن نیز آمده‌است‌ـ اثر معروف نویسنده جنك و صلح ۷ـ چون چنین وضعی پیش آید روزنامه‌به‌دست حریف میدهند ـ درنرو ! ـ وارونه‌اش زابدست مطرب بدهید تاکف برآن زند ـ گوارا ۸ـ فقطدر دم آخر می خوانند‌ـتوشه‌آخرت است و کتابی مذهبی ـشش ۹ـخالص هر چیزی ـ علامت جمع‌ـ بزرگترین برآمدگی ـ معترف ۱۰ـ از اسباب آرایش دلدار قدیم ـ باد کرده ۱۱ ـ عشوه و ناز و غمزه ـ جدید ـ بلند‌ـکم پشت ۱۲ـازمهره‌های بدن ـمال عمر دوروزی بیش نباشد‌ـحسابی ظاهر شدن‌چیزی ۱۳ـ وحشی نیست‌ـآدم‌جنگلی‌ـ در آن نیز گذشته و آینده‌را دیده‌اند۱۴ـسربالا موجب‌رسوائی بیشتر است ـ آگر داریداحتمال چائیدن میرود ـ مظهر سبکی‌ـ عالم ۱۵ـ تغییرات شیمیائی‌مواد غذائی در بدن انسان ـ در راه دلدار باید تحمل کرد .

حل جدول شماره ۷۵۲۷

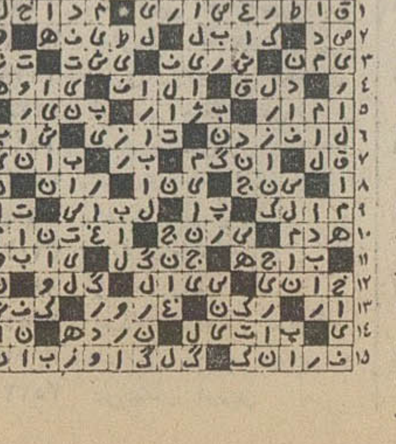

رؤسای تازه دانشگاه ملی، مشهد و دانشسرایعالی انتخاب شدند

دکتر محمد مشایخی

دکتر مژدهی

دکتر احمد هوشنك شریفی

بعد ازظهر پنجشنبه هنگام عزیمت اعلیحضرتین به شیراز در فرودگاه مهرآباد وزیر علوم و آموزش عالی به‌پیشگاه شاهنشاه آریامهر باریافت و آقایان دکتر احمد هوشنك شریفی ، دکتر نصرالله‌مژدهی و دکتر محمد مشایخی را بسمت روسای دانشگاه ملی ، دانشگاه مشهد و دانشسرایعالی معرفی نمود .

★ تعقیب برنامه های گذشته

دکتر نصرالله مژدهی رئیس تازه دانشگاه مشهد بخبرنگار ما گفت در خلال اینهفته به مشهد میروم تا مراسم معارفه انجام شود و سپس‌در کنفرانس انقلاب آموزشی رامسر شرکت خواهم کرد ، پس از آن برنامه دانشگاه را که تعقیب برنامه های گذشته‌و اجرای هر چه بیشتر منشور انقلاب آموزشی رامسر میباشد دنبال می کنم .

★ توسعه

دکتر احمد هوشنك‌شریفی رئیس دانشگاه ملی که تاهنگام معرفی ، رئیس دانشسرایعالی بود گفت برنامه من بطور کلی توسعه کمی و کیفی‌دانشگاه‌ملی و ادامه برنامه های‌جاری آن خواهد بود .که پس از انقلاب آموزشی سال ۱۳۴۷ رامسر بنحو مطلوبی دنبال شده‌است ، ولی چند روزی بمطالعه خواهم پرداخت و پس از شناخت این دانشگاه اگر برنامه‌دیگری‌لازم بود که اجرا شود اعلام میکنم وی در مورد تغییر احتمالی کادر گفت اصولا احتیاجی باین کار نیست زیرا باید در هر محل باکسانی کار کرد که‌آن محل رابهتر میشناسند وبامشکلات و مسائل آن آشنا هستند اما اگر رئیس سابق این دانشگاه عده‌ای از همکاران را به‌وزارت بهداری دعوت کند آنوقت‌برای جانشینی آنان مطالعه خواهم کرد .

★ معارفه

دکتر شریفی‌و دکترمشایخی امروز همراه وزیر جدید علوم و آموزش عالی به دانشگاه ملی و دانشسرایعالی رفتند و بمعاونین ، کادر آموزشی و اداری این‌دومرکز مهم‌آموزشی معرفی شدند .

★ معلم

دکتر محمد مشایخی که طراح عمده نظام جدیدآموزش و پرورش بشمار می رود در مورد برنامه آینده‌اش گفت‌ما باید ببینیم در دهه دوم انقلاب به چه نوع معلمی مملکت نیاز بیشتر داردوبرای‌تامین‌احتیاجات مملکت از این حیث‌اقدام‌نمائیم.

رئیس جدید دانشسرایعالی عقیده دارد که کار معلمان در مملکت ما بیشتر تعلیم‌محفوظات خودشان است وباید دانشسرای عالی که تربیت کننده‌معلمان است آنان را بترتیب دیگری پرورش دهد که خود خالق باشند نه انتقال‌دهنده محفوظات خویش بشاگردان .

رئیس جدید دانشسرایعالی همچنین گفت که امتحان‌یعنی نحوه ارزشیابی معلومات افراد را به آن مفهوم که امروزهست قبول ندارد و یادآور شد که در چگونگی پذیرش دانشجو چه برای دانشسرایعالی و چه برای دیگر موسسات و نیزدانشگاهها باید تغییراتی پدید آید .

★ شرح حال

* دکتر احمدهوشنك‌شریفی، که دارای درجه دکترای‌دولتی در رشته علوم سیاسی و اقتصاد از فرانسه میباشد در سال۱۳۰۴ در تهران‌متولد شده‌مدتی‌معاون سابق وزارت آموزش‌و پرورش بود وتاظهر پنجشنبه نیزریاست دانشسرایعالی را بعهده داشت . وی ازاعضای شورایعالی‌آموزش و پرورش کشور است .

* دکتر مژدهی متولد۱۳۰۰ دارای دکترای پزشکی با درجه ممتاز از دانشگاه تهران و درجه تخصصی امراض عفونی از انگلستان است ، استاد و رئیس بخش رئیس دانشکده پزشکی ، معاون آموزشی‌و دانشجوئی دانشگاه تهران بود و از روز پنجشنبه بسمت رئیس دانشگاه مشهد تعیین شده است‌و دارای تالیفاتی میباشد .

* دکتر مشایخی‌ازفرهنگیان قدیمی و دارای درجه دکتری حقوق و فلسفه از بلژیك و فرانسه است سالها مدیر کل فنی و تعلیماتی وزارت آموزش و پرورش‌بوداستاددانشسرایعالی ورئیس گروه علوم تربیتی و تربیت‌دبیر بودو دارای تالیفات متعددی است . اصول و برنامه های مدارس راهنمائی‌تحصیلی زیر نظر وی تهیه و تنظیم‌شده است نظرات او در باره مسائل تعلیمات ابتدائی راهنمائی تحصیلی و متوسطه همواره‌مورد توجه قرار داشته است .

در ناپل و ایتالیا

هزاران نفر از وحشت وبا فرار کردند

اخبار خارجی

ناپل ـ رویتر ـ گسترش بیسابقه بیماری وبا در ناپل سبب‌وحشت‌و نگرانی فوق‌العاده بین‌یک میلیون و سیصد هزار نفرمردم ناپل‌وسایر ایتالیائیها گردید ، بطوریکه شب گذشته هزاران نفر ازمردم وحشت‌زده از شهر های وبازده ناپل‌بـا اتومبیل شروع بفرار کردند. علیرغم‌تلاش فوق‌العاده‌مامورین مبارزه با وبا تعداد مبتلایان بسرعت افزایش‌می‌یابد و تعداد آنها تاکنون‌به‌صدها نفررسیده است . اکنون در خیابانهای ناپل آنقدر مواد ضد عفونی کننده پاشیده‌اند که شهر هااز بوی‌این‌مواد انباشته شده‌است درهمان حال‌سوزاندن آشغال و مواد زائدشهر را پر از دود وبوی این‌مواد کرده‌است.

مردم وحشت‌زده‌به دارو خانه ها و مراکز فروش واکسن و آنتی‌بیوتیک‌ها هجوم‌برده‌اند ولی در بیشتر این مراکزبه مردم میگویند که واکسن ها همه فروش‌رفته‌است . مقامات رسمی میگویند اوضاع وخیم است و به مردم توصیه‌میکنند که از خوردن غذا های نپخته خودداری کنند.

در شهر «باری» سینما ها و کلیه‌مراکز عمومی تعطیل شده‌اند . نبودن واکسن‌سبب شد که‌مردم‌دست به تظاهرات بزنند .

رفتگران ازترس‌ابتلا به وبا حاضر نیستند زباله ها را جمع‌آوری کنندودر نتیجه‌مقدار زیادی زباله در شهر هاانباشته شده که‌این خود خطر بزرگی رابوجود میاورد.

جان‌فورد، بزرگترین کارگردان امریکامرد

اخبار خارجی

پالم‌اسپرینگ ـ کالیفرنیا ـ رویتر ـ جان‌فورد کارگردان عظیم‌ترین وپرخرج ترین فیلم های کلاسیك پایتخت سینمائی جهان در خانه خود واقع در «پالم‌دزرت» کالیفرنیا درسن ۷۸ سالگی زندگی را بدرودگفت .

جان‌فورد را عده‌ای ازصاحب نظران بزرگترین کارگردان قرن بیستم لقب داده‌بودند .

کارگردان نامدار هالیووددر سال ۱۹۳۵ با کارگردانی فیلم «خبرچین» شهرت یافت و این شهرت در ۱۹۴۰ با ساختن‌فیلم خوشه های خشم باوج خود رسید .

جان‌فورد بخاطر کارگردانی چهار فیلم عظیم تاریخ سینما ، چهار جایزه اسکاررا نصیب‌خود کرد. این فیلمها عبارتند از «خبرچین» «خوشه‌های‌خشم»«دره من چقدر سبز است » و «مرد آرام» .

پرزیدنت نیکسون ۷ سال قبل یك‌میهمانی به افتخار جان‌فورد ترتیب داد و هنر او راستود.

از اورسن‌ولز هنرمند بی‌همتای هالیوود روزگاری پرسیده شد ، چه کسی را بعنوان بهتریـن کارگردان آمریکائی تحسین میکند و اوبدون تامل پاسخ‌داده بود، جان‌فوردوباز هم جان‌فورد.

شهردار: مترو تهران ساخته میشود

★ باپایان بـزرك راههای انوشیروان ، رضاشاه‌کبیر و بزرك راه‌چهل‌وپنج‌متری شرق‌و غـرب و جنـوب و شمال تهران بـهم متصل میشود .

سپاهیان دانش از شهردارتهران و شهرداران‌دیگردرخواست‌ارجاع شغل کردند و گفتند که حاضرند درمیدان‌سازی، نهرسازی، اسفالت، توسعه معابر، نظارت بر قیمت‌ها در سراسر ایران با شهرداران همکاری کنند و شهردار تهران‌از پیشنهاد آنها استقبال کرد.

شهردار که در کانون سپاهیان انقلاب بدعوت این کانون شرکت کرده بود پس از شنیدن سخنان آقای‌عباس رادفر رئیس این‌کانون وسخنرانان دیگرگفت: انجام این پیشنهاد منتهی به ایجاد هماهنگی در شهر میشود اگر شهرداری بتواند روزی این شرایط رادر شهر تهران بوجود آورد در آن صورت مشکلات به صفر خواهد رسید.

شهردار سپس‌به بحث پیرامون مسائل شهری پرداخت و گفت : روزیکه من به شهرداری آمدم بودجه‌شهردویست‌و شصت میلیون تومان بودو حالااین رقم به پانصد میلیون بالغ گردیده است و لی‌این رقم تازه از یک سوم اعتبار لازم برای اداره شهر نیز کمتر است.

شهرداراعلام داشت که درشهر تهران ده گروه که تعدادشان به هزار نفر میرسد و بیشتر آنهااز ماموران‌آتش‌نشانی‌و امانی انتخاب شده‌اند مراقبت براجرای مقررات شهری‌را بعهده خواهند گرفت در زمینه جلوگیری از ریختن نخاله در معابر، ساختمان غیر مجاز و دیگر موارد با شهرداری همکاری می‌کنند . شهردار یادآور شد اگر حدمتوسط‌عمررا هفتاد سال‌بدانیم وتوجه داشته باشیم که عمر شهر هاازهفتصد سال نیز بیشتر است بهمین جهت‌هرنسلی موظف است در زیبا سازی و ایجاد امکانات زیادتر برای شهر بکوشد.

در مورد اتوبوسرانی شهردار بطور ضمنی‌اذعان کردکه ضرورت های شهری ساختن مترو را در تهران ایجاب می کند . شهردار ساختن‌متروراتائیدکرد و با اجرای طرح مترو مردم قطعا از استفاده اتومبیل چشم می پوشند و همین مساله موجب سالم سازی محیط و تقلیل آلودگی های ناشی از گاز های متصاعد از وسائط نقلیه خواهد شد و آمد و رفت ها با سهولت بیشتری انجام خواهد گرفت.

شهرداردرپایان جزئیات‌احداث بزرگ راهها را شرح داد و گفت بزرگ راه های انوشیروان در جنوب وبزرگ راه رضاشاه‌کبیر در شرق و بزرگ راه چهل وپنج متری نارمک و داودیه و طرشت وراه سوم‌یکراه‌کمربندی مستطیل تندرو بوجودآورده‌اند که باپایان کارساختمانی بزرگ‌راه های ناتمام جاده های شرق و غرب و شمال وجنوب درراه کمربندی تهران‌و بدون تلاقی بهم متصل خواهد شد.

«جورج فورمن» در ۲ دقیقه حریفش‌را از پا درآورد !

جورج فورمن قهرمان سنگین‌وزن مشتزنی جهان امروز درنخستین مبارزه خودازعنوان قهرمانی‌جهان دربرابر جوکینگ رومان مشتزن پرتوریکوئی قرار گرفت و ۲ دقیقه پس از آغاز نبرد ،حریف خود را نقش رینگ ساخت .

مبارزه دو مشتزن در ورزشگاه ۱۵ هزار نفری توکیو آغازگردید. رومان که در رده مشتزنان سنگین وزن در مکان نهم قرار دارد ، پیش از مغلوب شدن‌دوبار ناکدان شد.

پس از آنکه زنگ شروع مبارزه به صدا درآمد ، جورج فورمن با آن چهره مهیب و ترسناک خود ، به سوی رومان خیز برداشت ودر شرایطی که‌رومان‌دور رینگ‌می‌دوید او را در گوشه‌ای به دام‌انداخت و با یک هوک راست سنگین کهبر صورت او فرود آورد ، او را از فرار بازداشت .

رومان در تلاش فرار بود ، لیکن فورمن او را در یک گوشه رینگ به دام انداخته بود و با یکضربه آپرکات راست که بر چانه وی وارد ساخت ، رومان به روی طنابهای رینگ افتاد .

فورمن با تحرک فوق‌العاده در شرایطی که رومان میرفت تـا ناکدان شود ، یک ضربه راست سنگین دیگر بر صورت اونواخت.

رومان با تلاش فراوان به پـا خاست ، لیکن فورمن مجال نفس کشیدن به وی ندادو با یک‌آپرکات راست کوبنده رومان را نقش‌رینگ ساخت بطوریکه وی با شمارش داور دیگر از جای برنخاست .

این سی و نهمین مسابقه فورمن بود که بدون باخت انرا پشت‌سر گذارد.بااین پیروزی‌فورمن‌سی‌و ششمین مبارزه خودرابا ضربه‌فنی بدست آورد .

★ قیمت بلیط ها

سهم جورج فورمن‌قهرمان۲۴ساله جهان از این مسابقه حدود یک میلیون دلار و سهم رومان یکصد هزار دلار بود .

بلیط های این مسابقه به خوبی به فروش رفت بطوریکه ارزش بلیط های صندلی‌های کنار رینگ ۱۸۹ دلار (حدود ۱۳۲۳۰ ریال) بود .

★ اعتراض

«بیل‌دالی» مدیر برنامه‌های جو کینگ رومان پس از پایان مسابقه گفت : من یک اعتراض‌نامه‌رسمی درمورد اولین ناکدان‌به کمیسیون جهانی مشتزنی خواهم نوشت .

دالی معتقد است هنگامیکه‌رومان کنار رینگ زیر ضربات جورج فورمن سقوط کرده بود ، وی یک ضربه غیر قانونی به رومان وارد آورده است .

داور مسابقه فورمن و رومان‌پس از پایان مسابقه گفت :

پیروزی فورمن قانونی بود . من برای برخاستن رومان هشت تاده ثانیه فرصت دادم .

در اتاق‌رختکن فورمن گفت : من مشت عمدی به رومان نزدم ، لیکن اگر کمیته فنی اینطور فکر کند ، حاضرم باردیگر با او مبارزه کنم‌تا ثابت کنم شایسته قهرمانی هستم.

اعلام آمادگی برای کمك به‌سیلزدگان پاکستان

کمیته ملی یاری به سیلزدگان پاکستانی‌که پس از ابلاغ نیت خیرخواهانه علیاحضرت شهبانو با عضویت نمایندگان طبقـات مختلف کشور تشکیل شـده است همچنان بفعالیت خـود ادامه میدهد .

اعضای این کمیته ضمن‌بررسی امکانات وراهنمائی افرادعلاقمند وسائل ارسال سریع اعانات و کمک های رسیـده را نیز طـی جلسات خود که هرهفته چند بار برگزار میشود فراهم‌میسازند.

تاکنون تعداد بیشماری از واحد های اقتصادی خصوصی و سازمانهای دولتی و افراد خیراندیش آمادگی خـود را برای‌کمک به سیلزدگان‌پاکستانی اعلام داشته‌اند .

● مدیرعامل‌یکی‌ازکارخانجات تولیدی ضمن عریضه‌ای که بـه پیشگاه‌مبارک‌علیاحضرت‌شهبانو تقدیم داشته است چکی بمبلغ یک میلیون و چهل هزار ریال در پاسخ‌به‌استمداد ملی‌معظم‌لها برای کمک به آسیب دیـدگان سیل در پاکستان تقدیم کرده است کـه حسب‌الامر مبارک چک آن به شیروخورشید سرخ ارسال وبه حساب مخصـوص واریز شد .

★ روزهای جمع‌آوری اعانه

هیئت امنای جمع‌آوری‌اعانات برای سیلزدگان پاکستان که در جمعیت شیر و خورشید سرخ ایران تشکیل شد روز های ۲۰ تا ۲۳ شهریور ماه را بـرای دریافت کمک های جنسـی و نقدی مردم اعلام کرد .

در روز های تعیین شده‌چند مرکز مخصوص به جمع‌آوری و دریـافت اعانـات مخصوص سیلزدگان پاکستان خواهنـد پرداخت .

طبق اطلاع این مراکز کـه بزودی محل آنها اعلام میشود با همکاری کلیـه سازمانهای خیریه از جمله جمعیت خیریه فرح پهلوی ، جمعیت شیـر و خورشید سرخ کار خود را آغاز می‌کنند .

برای جمع‌آوری کمک های نقدی شماره حساب ۵۵۵۵۵ جمعیت شیر و خورشید سرخ در بانک ملی ایران اختصاص یافته است و داوطلبیـــن در سراسر کشور می‌توانند اعانات خود را به این حساب واریـز نمایند .

★ کمك مجلس سنا

در پاسخ به استمداد ملـی برای‌کمک‌به‌آسیب دیدگان سیل پاکستان امروز از طرف مجلس سنا ، چکی‌به‌مبلغ پانصد هزار ریال در اختیار شیروخورشید سرخ ایران گذارده شد .

کمك يك نيكوكار

آقای حاج علی‌اکبرحیدری یکی ازبازرگانان نیکوکار تهران ، مبلغ‌پنجاه هزارریال برای کمک‌به بیمارستان کودك (مسعودی)در اختیارنمایندگی اطلاعات در حومه غرب‌تهران قرارداد و این مبلغ عینا به صندوق بیمارستان کودك پرداخت شد .

آگهی امتحان ورودی مدرسه‌عالی پارس برای دوره‌لیسانس

مدرسه عالی پارس از میان دارندگان‌گواهینامه های ششم متوسطه در رشته های ریاضی ، طبیعی‌و ادبی برای دوره‌لیسانس در سال‌تحصیل ۵۳ـ۱۳۵۲ بشرح زیر دانشجو می پذیرد :

۱ـبخش علوم تربیتی : (شامل رشته های روانشناسی و راهنمائی و مشاوره) ۱۵۰ نفر .

۲ـ بخش زبانهای خارجی : (شامل رشته‌های ربان و ادبیات انگلیسی) ۱۵۰ نفر .

داوطلبان باید برك درخواست ثبت نام مسابقه ورودی راکه نمونه آن درزیر چاپ شده‌است‌تکمیل کرده به انضمام مدارك مشروحه زیر با پست سفارشی به نشانی مدرسه عالی پارس واقع‌درخیابان کورش کبیر (خیابان قدیم شمیران) بالاتر ازسه راه ضرابخانه ارسال دارند .

مدارك لازم برای ثبت نام :

۱ـ برك درخواست ثبت‌نام که به خط خود داوطلب مطابق نمونه و بطور خوانا تکمیل شده باشد .

۲ـ یك برك فتوکپی یا رونوشت شناسنامه .

۳ـ چهار قطعه عکس ۶ × ۴ داوطلب که درسال جاری گرفته شده باشد .

۴ـ رسید بانك ملی ایران دایر بر پرداخت پانصد (۵۰۰) ریال بابت حق‌الثبت شرکت در مسابقه ورودی به حساب جاری ۱۴۹۹ بانك‌ملی ایران شعبه سیدخندان (استرداد این مبلغ بهیچ عنوان میسر نخواهد بود).

مهلت ثبت نام :

مدارك داوطلبان باید تا تاریخ یکشنبه ۱۸ شهریور ماه به دفتر مدرسه عالی پارس رسیده باشد به درخواست هایی که پس از انقضاء تاریخ مذکور رسیده باشد ترتیب اثر داده نخواهدشد.

توجه داوطلبان را به نکات زیر جلب مینماید :

۱ـ داوطلبان میتوانند برای هر دو بخش (علوم تربیتی و زبان خارجی) ثبت‌نام کنند مشروط براینکه برای هر بخش جداگانه مدارك ارسال دارند .

۲ـ برای داوطلبانی که برك درخواست ثبت نام را به‌درستی تکمیل نکرده باشند یا رسیدبانکی و یا فتوکپی یا رونوشت شناسنامه یا چهار قطعه عکس بدان ضمیمه ننمایند کارت ورود به جلسه امتحان ورودی صادر نخواهد شد .

۳ـ ارسال مدارك تحصیلی دوره دبیرستان‌و یا گواهینامه تحصیلی همراه درخواست ثبت‌نام ضرورت ندارد .

۴ـ دانش آموزان تجدیدی سالهای ششم ادبی ،طبیعی ، ریاضی نیز می توانند در مسابقات ورودی شرکت نمایند ولی نام‌نویسی آنان موکول به ارائه مدرك سال ششم متوسطه خواهد بود .

۵ـ کارت شرکت در امتحان ورودی روزهای چهارشنبه و پنج‌شنبه ۲۱ و۲۲ شهریور ماه در ساختمان شماره ۲ مدرسه عالی پارس توزیع‌خواهد شد .

۶ـ امتحان ورودی بخش علوم تربیتی روز جمعه ۲۳ شهریور ماه ساعت ۸صبح‌وامتحان ورودی بخش‌زبانهای‌خارجی ساعت۵ بعداز ظهر روزجمعه ۲۳شهریورماه انجام خواهد شد .

۷ـ مواد امتحانی برای هر يك از بخشهای مدرسه عالی پارس بقرار زیر است :

الف ـ بخش زبانهای خارجی : زبان و ادبیات فارسی ، زبان انگلیسی ، اطلاعات عمومی .

ب ـ بخش علوم تربیتی : زبان و ادبیات فارسی،زبان‌انگلیسی،اطلاعات‌عمومی،اطلاعات‌تربیتی‌و روانی .

۸ـ از قبولشدگان مسابقه ورودی بخش‌علوم تربیتی جداگانه مصاحبه‌ای نیز بعمل خواهد آمد، قبولی نهائی در بخش علوم تربیتی موکول به توفیق در این مصاحبه خواهد بود .

۹ـ در امتحان ورودی تنها از زبان انگلیسی بعنوان زبان خارجه امتحان بعمل خواهد آمد .

۱۰ـ دوره تحصیلات در مدرسه عالی پارس روزانه است و ساعات درس از ساعت ۸ صبح تا۸ شب خواهد بود .

۱۱ـ حق‌التعلیم برای قبولشدگان بخشهای علوم تربیتی و زبانهای خارجی ۳۶۰۰۰ ریال‌است.

۱۲ـ داوطلبان برای دریافت کارت ورود به جلسه امتحان باید شخصا مراجعه کنند .

مدرسه عالی پارس

اینجانب با مشخصات زیر:

نام‌خانوادگی .... نام .... شماره شناسنامه ....

صادره از .... متولد .... فارغ‌التحصیل .... تجدیدی ....

دوره متوسطه رشته .... با معدل کل سالیانه ....

از دبیرستان .... داوطلبم در امتحان .... ورودی بخش ....

مدرسه عالی پارس شرکت کنم و مدارك خود را به ضمیمه‌ارسال میدارد :

۱ـ رسید بانك ملی ایران را به مبلغ پانصد ریال که به حساب جاری‌شماره۱۴۹۹ مدرسه‌عالی‌پارس‌نزد بانك ملی ایران شعبه سید خندان پرداخته‌ام.

۲ـ چهار قطعه عکس ۶ × ۴ برقی که در سال جاری گرفته شده و مشخصات خود را در پشت آن نوشته‌ام .

۳ـ يك برك فتوکپی یارونوشت شناسنامه .

۴ـ نشانی کامل و شماره تلفن من این است .

محل امضاء

تاریخ

اطلاعیه مرکز آزمون شناسی

درباره پذیرفته‌شدگان مسابقه‌ورودی گروه‌اول مؤسسات آموزش عالی

بقیه صفحه ۱۶

۲۷۱۲۷ فرح شیرازی نوازاله
۳۶۰۲۸ ابراهیم زاده ابراهیم
۳۱۸۶۸ وجدانی فواد
۳۲۸۵۰ سید جلال‌الدین سید عباس
۳۵۲۶۲ دهقانی محمد ابادی ـ محمد علی
۴۲۶۱۵ شهروزی حمیدرضا
۳۷۲۷۹ کلدانی‌کریستوفی ادموند
۳۵۹۴۳ موسوی نژا د لطف‌اله
۳۶۵۱۶ یاکوگورگیز ژانت
۳۲۷۶۲ جولانده فریدون
۳۴۳۹۰ غلامی عطااله
۳۲۶۱۲ شاملو شهلا
۳۵۰۲۷ زاهدی سوسن
۳۵۰۵۹ زرین خامه شعله
۳۴۸۰۱ سید معلمی محسن
۳۵۹۱۴ مصابند سلیمان
۳۵۱۵۵ رفیعی ابرقوئی‌عباس‌آقا
۳۲۳۶۸ انصاری چهار سوقی شهین
۳۵۰۱۲ قراگوزلو محمد
۳۶۳۶۲ شیروانی شهرام
۳۳۶۱۸ رحیمی قزوینی محمد
۳۳۸۱۷ فرجزاده کیومرث
۳۴۹۵۷ قره داغی مسعود
۳۳۴۹۶ ظفرپرنده احمد
۳۶۶۵۸ کاشی‌ساز ایرج

۳۵۷۹۸ ملامحمدی اشتهاردی شمس‌اله
۳۶۱۲۸ سوید احمد
۳۴۷۲۸ سرفراز احمد رضا
۳۵۵۹۷ پاکزاد شهرزاد
۳۳۹۶۷ نیکزاد ثریا
۳۴۴۸۴ آقا زاده محمود
۳۶۲۶۶ بسیم فر مهشید
۳۶۸۰۸ جیرانی خامنه حسین
۳۵۶۰۷ پارسایی پریچهر
۳۵۴۳۰ افراخ.ه فریده
۳۶۷۳۸ موسوی سید قنصور
۳۴۷۵۸ سعیدی باغ‌گندمی شهلا
۳۵۵۶۲ بادالیان آلینا
۳۱۲۵۰ مودت حسین
۳۴۱۷۴ طباطبائی قمی حورا
۳۵۹۰۶ مولائیان شهریار
۳۲۳۱۴ بهروان علی‌اکبر
۳۶۲۰۲ هاشمی کاسوایی سید- عباس
۳۳۳۸۲ حاجیان مقدم مهدی
۳۳۴۴۸ حسن پور رضایت ـ سیروس
۳۷۶۳۶ مهین محمد
۳۱۸۵۱ ناصر زاده میر محمدعلی
۳۲۲۹۱ بط کوچار البرت
۳۷۴۷۴ بردائی فلامک
۳۳۸۳۱ فولادی جابلقی محمد
۳۴۶۷۰ عسکری بیدهندی‌محمود

۳۴۹۲۱ شمس مهناز
۳۶۳۷۰ شناسا علی
۳۱۲۵۶ معرف یوسف
۳۳۰۳۸ علائی محمد باقر
۳۴۶۹۱ عابد محمد رضا
۳۲۲۸۱ بهروزی بیژن
۳۳۵۷۴ رضائی کله بستی رحیم
۳۵۰۸۸ زردوز کامبیز
۳۶۴۸۰ عرب خزائل مهابادی ـ خسرو
۳۴۴۵۶ اله‌داد عباس
۳۵۹۰۸ محقق- حضرتی‌هوشنگ ـ ابوالحسن
۳۲۸۷۴ سید صالحی امیرحسین
۳۶۰۷۸ حاجی سلیمی ناهید
۳۶۵۱۰ یزدگرد غلامعلی
۳۱۲۹۹ موید زهره
۳۴۸۵۵ گوانجی بهروز
۳۶۰۴۷ اردلان نادر
۳۳۲۲۵ مویدفر سعید
۳۴۳۰۵ صدری حمید
۳۶۶۷۶ صادقی علویجه مصطفی
۳۱۳۵۱ مختاری مسعود
۳۵۲۰۴ ذلفی ابوالقاسم
۳۵۴۹۲ اعظم فریبرز
۳۲۵۷۶ جان فدا مهرداد
۳۳۵۷۲ ریسمانی شهلا
۳۶۶۶۸ صادقی اسکویی میر- رسول

۳۲۶۰۰ جلال‌زاده آذر سید ـ مجتبی
۳۵۰۱۰ قدیریان مارنانی مهین
۳۶۷۸۱ تبریزی محمد حسین
۳۷۵۷۷ زرافشان هرمز
۳۳۷۸۵ فیض بخش محمدرضا
۳۲۶۲۸ شاه نظری علی
۳۷۴۷۲ بنی‌طرف عبدالکریم
۳۶۰۲۵ امام سید علی
۳۶۰۱۸ احمدی کرده مهین ـ مهین
۳۲۸۷۶ سیفائی سهراب
۳۳۳۶۶ اسبق نمینی سید محمد حسن
۳۳۳۱۰ اسماعیلی حسین آبادی حسن
۳۴۵۱۷ انتظاری هروی محمود
۳۷۰۵۴ ذوالفقاری تهرانی محمد
۳۷۰۸۸ نیک نژاد فریده
۳۵۴۴۱ امیر صدری نائینی‌سعید
۳۵۸۱۴ مهرابی مسعود
۳۲۶۴۵ شمطوب ساموئل
۳۲۸۵۴ سربی محمد حسین مشهو
۳۳۲۸۰ مسچی حسن
۳۶۳۳۷ شماسی زاده محسن
۳۵۹۰۵ مضراحی افراهیم
۳۱۲۸۴ مقیمی دهکردی محمود
۳۶۵۴۳ یک کلام کاشانی سعید
۳۵۷۴۲ تقوی فخراعظم السادات ملقب به میر
۳۲۱۲۸ فیض آبادی ابو القاسم
۳۴۷۷۰ سرائیان مرتضی
۳۲۰۰۲ کیوانی رهنی علیرضا
۳۲۶۷۶ شوشتری سید علی نقی
۳۲۶۷۸ شریفیان مسعود
۳۳۰۵۷ عبائیان غلامحسین
۳۵۶۴۷ پیروان کاوه
۳۵۹۲۹ معین جهرمی منصور
۳۵۰۹۸ رحیم زاده سهیلا

۳۵۳۸۳ نادری جالینوس
۳۵۴۵۰ انصاری نجف آبادی ـ حمید رضا
۳۶۰۲۱ ارجمند فرد فرهاد
۳۲۲۹۶ بهجت محمد علی
۳۶۴۲۴ راشدی احمد
۳۶۰۳۸ الهیاری غلامرضا
۳۱۷۷۳ نفیسی مقدم‌تهرانی احمد
۳۵۸۱۵ مهدوی محمد جواد
۳۱۴۶۰ مومن زاده محمد
۳۲۱۷۱ همدانیان حمید
۳۱۳۱۱ مرتهب علیرضا
۳۱۵۱۹ آردیس عنانیان آرمن
۳۳۸۵۲ فروغیان فریدون
۳۴۵۲۷ اشرفیان سیمین
۳۵۹۱۵ میرحسینی نژاد سید محمد
۳۲۵۰۷ تابنده محمد
۳۲۵۹۴ جهانیان عباسعلی
۳۴۸۵۷ گرامی پناه ناهید
۳۲۰۳۴ کشاورز معتمدی زهرا
۳۴۳۴۳ ابراهیمیان زهره
۳۶۱۱۰ سعیدی پیروز
۳۵۰۴۸ زند بیگلری شهریار
۳۱۵۰۴ بیانی میاندوآب معراج
۳۲۰۰۵ کسیخانی ناصر
۳۵۵۲۳ بحق سید رسول
۳۵۹۸۷ معینی اسداله
۳۶۳۲۳ پور محمدی منوچهر
۳۲۳۹۸ امینی محی‌الدین
۳۴۷۶۸ سلیمانی دشتگی قاسم
۳۶۷۰۷ زیبافر محمد رضا
۳۴۹۲۷ شیخزاده ناصر
۳۷۳۶۳ والانژاد سید مرتضی
۳۶۷۵۰ مجد پور فروغ
۳۶۴۷۷ عزیزی احمد
۳۲۲۶۶ بدری میرابوطالب
۳۲۰۲۷ گل محمدی مسلم
۳۷۲۲۲ نحمو فلور
۳۱۵۱۶ آذری جمشید

۳۲۷۸۱ حمید زاده مهوش
۳۴۰۱۹ فرودیان شیرین
۳۶۸۹۶ حسین خان عباس
۳۶۳۰۹ پیله‌ور عبدالحمید
۳۴۱۶۲ طراوتی سید جلال
۳۴۵۲۲ افخم بطحائی مریم
۳۶۱۵۰ سرداری‌کرمانی فریدون
۳۷۱۷۲ قدیمی احمد
۳۱۳۷۹ میری موسوی امیر آقا
۳۳۰۴۹ عطائی محمد تقی
۳۳۹۸۸ نامی بهمن
۳۵۷۳۳ تجلی سعید
۳۱۴۵۸ محدث پریچهر
۳۴۱۳۹ خمامی زاده ناصر
۳۵۰۰۵ قاسمی مهدی
۳۶۰۶۱ حاجی علیخانی محمد- رضا
۳۴۴۲۹ اژدری خسرو
۳۲۹۳۰ محسن زاده کرمانی ـ محمد رضا
۳۶۶۰۹ خانی یزدان
۳۲۶۴۹ شجاعی باغینی حمید
۳۴۸۷۶ فرحبخش‌محمدی فرشاد
۳۷۲۶۸ ساسانی حیدر
۳۲۵۰۴ توسلی حجتی ارسلان
۳۳۳۹۷ حجرالاسودی حسن
۳۷۱۶۱ دارابی حسین
۳۲۲۹۹ باقریان معصومه
۳۴۱۵۷ طالب‌زادگان عبدالمجید
۳۲۱۳۹ فضیلی عبدالهادی
۳۲۴۷۴ پورابراهیمی بسابی ـ غلامرضا
۳۲۳۵۴ احسانی عراقی محمد ـ جواد
۳۱۹۲۲ کامکار دیاری هاله
۳۲۳۰۹ بزرگمهر محسن
۳۳۶۵۷ رضوی محمد
۳۲۷۳۶ سید قیاسی میرفتاح
۳۴۶۵۳ علوی فخرالسادات
۳۵۹۳۳ محبی سیروس

۳۱۳۹۷ مهدیزاده امیراسکی ـ جواد
۳۳۵۳۰ رئیسی علی
۳۵۳۰۹ جزایری شیرین
۳۱۵۲۶ اثنی‌عشری اصفهانی ـ محمد علی
۳۶۷۵۹ اختیاری اردبیلی بهرام
۳۶۱۴۴ سهرابی مجتبی
۳۱۷۰۰ امینی سیاوش
۳۷۴۷۵ بت بدل روبرت
۳۱۷۱۵ احمدی‌زید آبادی‌حسین
۳۳۶۵۶ رئیس دانا محمد علی
۳۱۲۵۵ معتضدی شهرزاد
۳۱۲۵۷ مولائی محمد
۳۳۴۳۶ حاجی سید جوادی‌سید مسعود
۳۷۱۴۵ داداش زاده طناز
۳۶۲۵۲ بیات صفر علی
۳۶۲۹۳ واثقی حمید
۳۵۸۰۱ موسوی سید ابوالقاسم
۳۶۵۰۹ یکتائیان مسعود
۳۳۱۵۴ محدث زاده عباس
۳۶۲۶۳ برادران کاذری سنکی مهدی
۳۲۳۲۲ بیات محمد ابراهیم
۳۲۵۱۶ ترابی فرید
۳۵۳۰۱ جلیلی ساغند احمد
۳۲۸۷۰ ساروقراجلو ویگن
۳۴۵۴۲ اتفاقیان محمود رضا
۳۴۵۷۸ آریانی فرامرز
۳۶۹۳۴ ضابطی طرقی علی
۳۲۹۲۶ مهران شهرام
۳۲۶۵۲ شواربی مقدم عبدالمجید
۳۷۳۶۰ واضحگو محمود
۳۲۸۳۹ حسنیان اصفهانی‌اصغر
۳۳۲۵۳ ماردیروسیان سدا
۳۳۶۱۷ رضوی زید آبادی سید ضیاء
۳۳۹۰۹ نادری نازیلا
۳۴۹۹۱ قاسمی علی

نام مدرسه عالی	شهریه و محل پرداخت: میزان شهریه بریال	شماره حساب بانکی	نام بانک	تاریخ ثبت نام: پذیرفته شدگان	افراد ذخیره	مدارك موردنیازبرای ثبت‌نام: فتوکپی دیپلم کامل متوسطه	عکس ۴×۶	فتوکپی شناسنامه	مدرك نظام‌وظیفه	سایر وجوه: بیمه ـ ورزش وغیره
امور اداری و بازرگانی کرمان	۳۶۰۰۰	۳۰۳۷	صادرات کرمان	۱۵ تا ۱۹ شهریور	۲۰ تا ۲۲ شهریور	×	۱۵	×	×	۱۵۰۰
حسابداری و علوم مالی شرکت ملی نفت ایران	۳۰۰۰۰	۲۹۶۱۴	ملی ایران شعبه دانشگاه	۱۷ تا ۲۱ شهریور	۲۴ شهریور	×	۱۲	×	×	۱۰۰۰
علوم اداری و بازرگانی قزوین	۴۰۰۰۰	۸۰	بازرگانی شعبه ایرانشهر	۱۷ تا ۲۲ شهریور	۲۴ تا ۲۶ شهریور	×	۱۰	×	×	۱۰۰۰
علوم اقتصادی و اجتماعی قزوین	هر واحد ۱۰۰۰	۱۵۱۴	بازرگانی قزوین	۲۰ و ۲۱ شهریور	۲۲ شهریور	×	۱۵	×	×	۱۰۰۰

تذکر ۰ برای کلیه مدارس‌فوق قبض ارسال تائیدیه ارزش‌تحصیلی از طرف اداره کل امتحانات باید ضمیمه شود .

ـ حق بیمه و ورزش مدرسه عالی حسابداری و علوم مالی‌شرکت ملی نفت ایران باید به حساب شماره ۲۸۴۴۳ بانک ملی ایران شعبه دانشگاه پرداخت شود.

پذیرش هنرجو

در هنرستان صنعتی ضمیمه هنرسرای بهبهانی

هنرستان صنعتی ضمیمه هنرسرای بهبهانی در سال تحصیلی ۵۳ـ۵۲ برای رشته اتومکانیک در دو نوبت روزانه (از طریق امتحان ورودی) و شبانه (با توجه بمعدل سال سوم دبیرستان) تعدادی هنرجو از بین دارندگان قبولی سوم متوسطه می‌پذیرد .

آدرس ـ خیابان شهباز نرسیده بمیدان خراسان انتهای خیابان جهان‌پناه ـ تلفن ۳۵۵۳۲۱

وزارت آموزش و پرورش

م الف ۱۰۰۳۳

آ ـ ۴۰۳۳۶

اطلاعیه مرکز آزمون شناسی

درباره مسابقه ورودی مدرسه عالی بازرگانی رشت ومدرسه عالی ترجمه

نتیجه مسابقه ورودی موسسات آموزش عالی فوق‌الذکر در تاریخ ۵۲/۶/۱۰ در مرکز آزمون شناسی و مدارس عالی مربوطه اعلام گردیده ، داوطلبان برای اطلاع از نتیجه امتحان خود میتوانند به محل های مذکور مراجعه نمایند .

م الف ۱۰۱۰۹

آ ـ ۴۰۳۴۴

قتل در مغازه چلوکبابی

جواد قهرمانی مقتول

★ پسر ۱۲ ساله صاحب چلوکبابی، جنازه اورا کشف کرد
شاگرد چلوکبابی ناپدید شده و ماموران درجستجوی وی میباشند

در یک جنایت فجیع که در خیابان شاه‌آباد تهران به وقوع پیوست، صاحب ۵۰ ساله چلوکبابی مهربان به قتل‌رسید.

شاگرد چلوکبابی مهربان که در کوچه مهندس‌الممالك خیابان‌شاه‌آباد واقع‌است‌مظنون اصلی این جنایت می‌باشد. وی‌که محمد نام دارد و ۱۷ساله است‌از۱۷روز قبل در این مغازه مشغول کار شده بود. محمد که اینک متواری‌شده پریشب درمغازه چلوکبابی‌بسرمیبرده و گویامقتول نیز در همین شب در مغازه خود خوابیده است.

بقیه در صفحه ٤

ماموران جنازه را از داخل‌مغازه بیرون آورده به پزشکی قانونی حمل می‌کنند

پسر ودخترجوان قربانی امواج دریا شدند

نوشهر: دیروز دو جوان که به اتفاق اقوام خود برای استفاده از آب دریا به نوشهر رفته بودند ،براثر عدم‌آشنایی به فن شنا غرق شدند.

خبرنگار اطلاعات از نوشهر گزارش داد: فرج‌اله رزمجو ۲۲ ساله و رضوان کریمی ۱۷ ساله در قسمتی از ساحل‌نوشهر که نجات غریق نداشت، به شنا پرداختند اما ساعتی بعد امواج متلاطم دریا آندو را بکام خود کشید و پس از جستجوی‌فراوان جسد رضوان از آب دریا گرفته شد ولی جسد فرج‌اله تاکنون بدست نیامده است. آشنایان این دو اظهار داشتند ما با اصرار زیاد والدین آنان را راضی کردیم که فرزندانشان را با ما به دریا بفرستند و آنهادو جوان‌مزبور را دست ما سپردند، ولی آنها را از دست دادیم و نمیدانیم چه جوابی به پدر و مادرشان بدهیم!

شام عروسی، ۳۰۰ نفر را مسموم کرد!

کرمانشاه ـ حدود سیصد نفر از اهالی روستای رحمت آباد واقع در سی کیلومتری کرمانشاه که در یک مجلس عروسی شرکت کرده بودند، ساعتی‌بعد از صرف شام‌دچار دل درد و مسمومیت غذائی شدند و عده‌ای از آنان که حالشان وخیم بود نیمه شب دیشب‌برای معالجه بکرمانشاه انتقال یافتند.

مسمومیت این عده ازخوردن گوشت گاوی که بیمار بوده است ناشی شده است.

کدخدای قریه که‌وضع را وخیم دید بوسیله یکی از اهالی،جریان را به اورژانس کرمانشاه اطلاع دادو اکیپی مرکب از آقای دکتر مشفقی، خانم منوچهر آبادی و خانم ترابی با وسائل لازم عازم دهکده شدند و در محل به مداوای مسمومین پرداختند. چون حال سی‌نفر ازمسمومین رضایتبخش نبود عده‌ای از آنان را بکرمانشاه منتقل ساختند و چند تن دیگر نیز به درمانگاه کامیاران منتقل شده‌اند.

باند سارقین میلیونهاریال اموال تهرانی‌ها درقزوین کشف شد

قزوین ـ یک‌سارق‌پیشینه‌دار و باسابقه تهرانی با دو تن از همدستانش در قزوین دستگیرشدند. وی‌دربازجوئی های اولیه بدهها فقره سرقت مهم در تهران اعتراف کرد!

سارق، سید محمد بوئینی نام‌دارد و همدستان وی‌مردی بنام علی بابائی و همسرش میباشند. سید محمد برای فروختن کالای مسروقه در تهران، یک شبکه توزیع و فروش دائر کرده بود وبرای اینکه بتواند اشیاء مسروقه را بی‌دردسرتر و گرانتر بفروشد، بعد از هرسرقت، کالا و اجناس ربوده شده را به شهرستانهای دوردست حمل میکرد. زن و شوهر همدست وی، در قزوین چند تن از شخصیت های محلی را بعنوان خریداران اجناس مسروقه معرفی‌کردند که سید محمد ادعای آنها را بی‌اساس دانست و رابطه هرگونه اشخاص محلی را با «باند» خود رد کرد!!

طبق اطلاع، سید محمد و همدستانش تابحال میلیونها ریال اموال مردم تهران را ربوده و درشهرستانهابفروش رسانده‌اند. تحقیقات از علی بابائی و همسرش وسردسته سارقین (سید محمد) ادامه دارد و آنان به جزئیات‌سرقت هائی که در تهران مرتکب شده‌اند اعتراف میکنند.

از امشب
مهستی ـ کیوان ـ برادران‌رسولی
بالت زیباورویان انگلیسی و دهها برنامه جالب دیگر بانضمام
میمون‌های پرنده
بزرگترین نمایش سیرکی آلمان در برنامه جدید
شکوفه‌نو
تلفن‌های رزرو ۹۵۴۰۴۴ـ ۹۵۳۰۳۳

فیلمکوفیلمز باکمال افتخار تکخال ارزنده سال ۱۳۵۲خودرا تقدیم میدارد
فیلمی که سالهای سال خاطره‌اش برای شما گرامی خواهد بود
برنامه آینده گروه ممتاز سینمائی پایتخت

حکم اعدام قاتل ابرام شد

دیوانعالی کشور حکم اعدام یک قاتل و ۱۵ سال حبس همکار او را ابرام کرد.

مرد ۲۲ ساله‌ای بنام فاضل باتهام قتل عمد شخصی بنام عبدالحسین و سرقت مقرون به آزار، رمضان ۲۳ ساله به اتهام معاونت در قتل عمدمذکور وسرقت‌مقرون‌به‌آزارتحت‌تعقیب دادسرای شهرستان ساری قرار گرفتند، وبه استناد مواد ۱۷۰ (اعدام) و ۲۲۳ قانون مجازات عمومی برای متهم ردیف یک و برای متهم ردیف دو طبق مواد دیگر تقاضای صدور حکم شد وپرونده برای رسیدگی به‌شعبه دوم‌دادگاه جنائی استان‌مازندران ارجاع گردید.

ایندو متهم بودند بدنبال اختلافاتی، عبدالحسین‌را بقتل رسانده‌اندولی در محضردادگاه منکر ارتکاب بزه انتسابی‌شدند، دادگاه با توجه به مجموع محتویات پرونده منجمله صورت مجلس‌معاینه محل و کشف‌جسد و اظهار نظر پزشک در مورد چگونگی علت مرگ مقتول مجرمیت‌ایندو را محرزتشخیص داد، در مورد ارتکاب قتل، متهم ردیف یک (فاضل) را باکثریت آراء باعدام و از نظر ارتکاب سرقت به ۳ سال‌حبس تادیبی باقیداجرای مجازات‌اشد در صورت قطعیت دادنامه‌محکوم کرد. دادگاه متهم ردیف ۲ (رمضان) را از جهت معاونت در قتل به ۱۵ سال حبس با اعمال شاقه و از نظر سرقت‌به ۳ سال‌حبس‌تادیبی محکوم نمود.

متهمان از رای دادگاه‌فرجام خواستند.

در نتیجه پرونده برای‌رسیدگی نهائی‌به‌دیوانعالی کشور ارسال شد، دیوانعالی کشور پس از رسیدگیهای لازم رای داد: چون از ناحیه متهمان اعتراض‌موثری که موجب نقض دادنامه باشد بعمل نیامده و مفاد دادنامه از جهت رعایت اصول و قواعد دادرسی و تطبیق با قانون و تعیین میزان کیفر اشکال‌ندارد، مجازات تعیین شده از طرف دادگاه جنایی ابرام میشود.

خریدار فرشهای
سنگین قیمت
رضوی ۸۲۵۸۰۰

فرش روزولت
خریدارفرشهای کهنه‌سنگین قیمت میدان ۲۵ شهریور
تلفن ۸۲ ـ ۸۳۴۴۸۱

فرش حقیقت
منصف‌ترین خریدار و فروشنده فرش و قالیچه
میدان‌ژاله‌تلفن ۳۰۲۷۷۲

حوادث در گوشه و کنار ایران

حادثه در میدان‌شوش

● پنجشنبه شب گذشته پسر ۱۳ ساله‌ای بنام بهرام عبداللهی در خیابان رزم‌آرا در تصادف با کمپرسی‌شماره ۲۲۷۷۵ تهران که بطرف میدان شوش در حرکت بود کشته شد.

در قنات خفه شد

● کارگر ٤۵ ساله‌ای بنام غلامرضا زمانیان صبح دیروز درون‌قناتی‌واقع در شمس‌آباد کشته‌شد وی هنگامیکه‌مشغول کندن قنات جدیدی در ملک شخصی بنام حاج اصغر بود آب قنات قدیمی مجاور وارد قنات تازه شد و اورا خفه کرد.

حریق در قندریزی

* میانه: درآتش‌سوزی که در کارخانه قند ریزی میرزا محمدولی طیبی واقع در خیابان پهلوی میانه روی داد بیش از ۵ هزار گونی خالی بکلی سوخت و ساختمان کارخانه منهدم گردید. حریق از سیم برق ایجاد شده بود.

تصادف دختر موتورسوار

● روز گذشته دختر موتورسواری در تصادف با کامیون کشته شد.

این دختر بنام شهناز عزیز (۱۸ ساله) روز گذشته به قصد تفریح و موتورسواری با چهار تن از دوستان دختر و پسرش عازم تهران پارس بود که در خیابان تهران نو موتوسیکلت او با کامیونی که از مقابل می‌آمد به شدت برخورد کرد.

محکومیت پیرمرد ۸۵ساله

● اهواز ـ پیرمرد ۸۵ ساله‌ای بنام خانعلی شمشیری بجرم قتل در شعبه اول‌دادگاه جنائی خوزستان به ده سال حبس محکوم شد.

اتومبیل در استخر

در چند روز اخیر هوای بجنورد بطور ناگهانی گرم شد وعده‌ای از مردم به گردشگاه های بش قارداش و پارک بابا امان پناه برده‌اند. در عکس‌یکی از اتومبیل‌های سواری که صاحب آن هنگام استراحت فراموش کرده بود اتومبیل رادر دنده بگذارد و ترمز دستی آنرا بکشد از سراشیبی بحرکت درآمده و در استخر باباامان افتاده است. عکس ازخبرنگار اطلاعات در بجنورد

اطلاعیه مرکز آزمون‌شناسی

درباره مسابقه ورودی کمك مهندسی موسسه عالی آموزش ارتباطات

پذیرفته‌شدگان‌رشته کمك‌مهندسی‌موسسه‌عالی آموزش ارتباطات که اسامی آنان‌ذیلا درج گردیده برای ثبت‌نام می باید ازتاریخ ۱۲ر۶ر۵۲ لغایت ۱۵ر۶ر۵۲ و در صورت لزوم افراد ذخیره ۲۳ شهریور ماه ۵۲ به موسسه عالی آموزش ارتباطات واقع در خیابان کورش کبیر بی سیم پهلوی‌مراجعه نمایند.

اسامی قبول شدگان رشته کمك مهندسی

ردیف	شماره داوطلب	نام خانوادگی و نام
۱	۲۳۳۵۳	اکبری زرین منصور
۲	۲۳۳۹۹	علیپور کنفی جواد
۳	۲۳۳۷٤	جهانگیری عبدالرضا
٤	۲۳٤٤۸	صادقی احمد
۵	۲۳۳٦۹	تاج‌الدین بیژن
٦	۲۳۱۰۵	معمار علی
۷	۲۳۱۱٦	ملانظر علی
۸	۲۳۰۵۵	سیفی علی‌اصغر
۹	۲۳۰٤۲	خاکی مصطفی
۱۰	۲۳۲۸۰	جمالی چقدانی جهانگیر
۱۱	۲۳۱٦۹	آقاکشمیری علی
۱۲	۲۳٤٦۳	دلیل صفایی حسین
۱۳	۲۳۰۷۷	نوری محسن
۱٤	۲۳۱۸۷	بتواز جعفر
۱۵	۲۳۱٤٦	اورعی کریمی محمود
۱٦	۲۳۱٤۸	ارمندیی لطف‌اله
۱۷	۲۳۳۵٦	بردفیروزی قادر
۱۸	۲۳٤۰٦	خلیفه علی اصغر
۱۹	۲۳۱۰۷	مجیدی محمد رضا
۲۰	۲۳٤۱۰	محمدی دعویسرایی محمد جعفر
۲۱	۲۳۱۹۸	بهاورنیا میرعلی اصغر
۲۲	۲۳٤۳۲	طبرسا محمد حسین
۲۳	۲۳٤۵٦	کاوه سعید
۲٤	۲۳۳۰٦	قهرمانپور سومایی غلامحسن
۲۵	۲۳۳۵۲	اسدی رضا
۲٦	۲۲۲۰٦	بنی‌هاشمی سید محمد
۲۷	۲۳۳۰۱	قاسمی عباس
۲۸	۲۳۲۱٦	علیخانی محمد
۲۹	۲۳۳۸۹	حلاجی طسوجی حمید
۳۰	۲۳۱٤۷	اسدی قراگوز شهرام
۳۱	۲۳٤٦۱	دایمی محمود
۳۲	۲۳۱٤۹	احمد راجی منصور
۳۳	۲۳٤٦۲	دباغ ستاری جلیل
۳٤	۲۳۱۱۱	محمدی یوسف
۳۵	۲۳۱٦۰	ایراندوست مرتضی
۳٦	۲۳۲٦۳	رجبی رجبعلی
۳۷	۲۳۳٤۰	اسدبیگی محمود
۳۸	۲۳۰۱۵	حلاجیان محمد باقر
۳۹	۲۳۳٤۳	آقاعلبندی بهمن
٤۰	۲۳۵۲۰	واحدی بهرام
٤۱	۲۳۳٦٦	پرویزیان غلامحسین
٤۲	۲۳٤۷۱	شکرالهی سید سلیمان
٤۳	۲۳٤٤۰	صنعتکار محمد رضا
٤٤	۲۳۵۱۸	حقی سیدابوالقاسم
٤۵	۲۳٤۲۰	محمدی مسعودی علی اکبر
٤٦	۲۳٤۰۳	خواجه‌زاده بهبهانی شهرام
٤۷	۲۳۰۳۷	رزاقی احمد
٤۸	۲۳۱۰۳	مداحی‌نیاسر احمد
٤۹	۲۲۲۰۱	بهرامی‌زاده حسن
۵۰	۲۳۱۹۵	بردبار منوچهر
۵۱	۲۳۳۸٦	حامدی ابراهیم
۵۲	۲۳۳۱۰	زارعی محمودآبادی حسین
۵۳	۲۳۰٦۸	شاهینی محمد حسن
۵٤	۲۳۰۵۹	شفیعی بهنمیری سید عسکری
۵۵	۲۳۱۷۳	آقا محمدعلی بیک فضل‌اله
۵٦	۲۳۵۰۲	گودرزی بروجنی خسرو
۵۷	۲۳۳۵۸	بنایی حسین
۵۸	۲۳٤۹٦	ثابت یزدی حسین
۵۹	۲۳۲۷۸	جابری محمد حسن
٦۰	۲۳۳۲۷	حسین‌نژاد دنگلانی ابراهیم
٦۱	۲۳۱۷۷	ایناتلو چولاقلو یداله
٦۲	۲۳۰۷۳	نوذری اکبر
٦۳	۲۳٤۸۷	چهرآزاد حسین
٦٤	۲۳٤٤۱	ذوالجلالی خمسوی‌محمد صادق
٦۵	۲۳٤۱٤	میراحسنی احمد
٦٦	۲۲٤۰۵	خاتمی حمید
٦۷	۲۳۱۸۱	اکبری یاسری خانعلی
٦۸	۲۳۳۲۱	صادقی‌فرد رضا
٦۹	۲۳۳۷۹	زینالی کاظم
۷۰	۲۳۰۸۲	نهضت‌ناصر
۷۱	۲۳۳۸۷	حقیقی نجف‌آبادی سلیمان
۷۲	۲۳۱۸٤	اخوان بی‌تقصیر اکبر
۷۳	۲۳۳۱۵	زیّد حسین
۷٤	۲۳۳۲۸	حاجی‌باقری فروشانی حکمت‌اله
۷۵	۲۳۱۱۵	منصوری تیمور
۷٦	۲۳۱۰٤	مختاری علی‌اکبر
۷۷	۲۳۲۵۰	سلطانیه‌ها رحیم
۷۸	۲۳٤۸۲	نقیبی سیدحسن
۷۹	۲۳٤٦۸	داورپناه بهادر
۸۰	۲۳٤۷۳	شاه محمدیان محمد کاظم
۸۱	۲۳۳۳٦	حکیم‌جوادی علی محمد
۸۲	۲۳۲۲۸	علی‌زاده کفشگر کلایی جانعلی
۸۳	۲۳۲۷۱	رسولی حمید
۸٤	۲۳۲۱۰	علی قلی‌پور عبداله
۸۵	۲۳٤۸۱	سیفی رسول
۸٦	۲۳۲۲٦	عماد سید محمد مهدی
۸۷	۲۳۰۷۰	شفیعی شیخانی خانعلی
۸۸	۲۳٤٦۹	دلیری محمد
۸۹	۲۳٤۲٦	قایمی کاشانی محمد
۹۰	۲۳۰٤۱	خبیری دیوکلایی سید حسن
۹۱	۲۳٤٤۷	صالحی اشترجانی غلامرضا
۹۲	۲۳٤۹۹	علی‌اصل‌نظام
۹۳	۲۳۲۳۵	طالع‌زاده شیرازی سیف‌اله
۹٤	۲۳۰۵۸	سرمست‌گروسی حمید
۹۵	۲۳۳٦۳	پورمسلمی علی‌اکبر
۹٦	۲۳۰۱٦	حاصلی‌امیر
۹۷	۲۳۰٦۵	شریف نیا علیرضا
۹۸	۲۳۰۹۸	مصیبی رضا
۹۹	۲۳۱۹۱	بابایانی عبدالعظیم
۱۰۰	۲۳٤۰۹	خزایی حسین
۱۰۱	۲۳۱۷۹	اسماعیلی عباس
۱۰۲	۲۳۲۳۲	همایونی هوشنگ
۱۰۳	۲۳٤۱٦	مجیدی عزت‌اله
۱۰٤	۲۳۰۰۵	کاظمی مسعود
۱۰۵	۲۳۲۹٦	فاطمیان سید عباس
۱۰٦	۲۳۳۳۲	دانش محمدمهدی
۱۰۷	۲۳۱۰۰	موتمن محمدعلی
۱۰۸	۲۳۲٤۹	سودمند علی
۱۰۹	۲۳۰۹٦	مفید باروقی حسن
۱۱۰	۲۳٤۰۰	علیرضایی دیزیچه سیف‌اله
۱۱۱	۲۳۵۱٦	موسی سروش محمود
۱۱۲	۲۳۰۲۲	حاجی‌نورمحمدی‌محمدابراهیم
۱۱۳	۲۳۵۱۲	الهامی محمدعلی
۱۱٤	۲۳٤٤٦	صلاحیان جمشید
۱۱۵	۲۳۰۵۰	سعادتی کرفمی سیدعلی
۱۱٦	۲۳۰۷۸	نوروزی افشار حسینعلی
۱۱۷	۲۳۲۳۳	هوشنگی احمد
۱۱۸	۲۳٤۹٤	فاضل مکارپور حسن
۱۱۹	۲۳۲٦٤	رضانژاد تاجی غضنفر
۱۲۰	۲۳۳۷۰	توکلی اول مهدی
۱۲۱	۲۳۳۰۸	قاسمی بیسکانی سید احمد
۱۲۲	۲۳۲۵۸	پناهی علیرضا
۱۲۳	۲۳۲۸۵	جعفری پرویز
۱۲٤	۲۳۳٤۵	امانی محمد
۱۲۵	۲۳۲۷۲	رستگار قالینی خلیل
۱۲٦	۲۳۰٤٦	سجادی بافقی سید علی
۱۲۷	۲۳۳٦۵	پوراکبری شریفی ابو القاسم
۱۲۸	۲۳۳٦۰	پورغلامی‌جهرمی‌عبدالرحمن
۱۲۹	۲۳۲۲۷	علی‌نژاد چهازکتی‌رمضانعلی
۱۳۰	۲۳۰۷۲	نقی‌لوی هیدجی ماشاءاله
۱۳۱	۲۳۰۹۷	محسن دزکی سبزعلی
۱۳۲	۲۳۱۱٤	موسوی سید اسمعیل
۱۳۳	۲۳۱۵۱	اقدامی فاتح‌آبادی‌فریبرز
۱۳٤	۲۳۲۵۵	ترقی‌شعار محمدباقر
۱۳۵	۲۳۰۸۷	مجتهدین یزدی خلیل
۱۳٦	۲۳۱۲۰	مسعودی کیومرث
۱۳۷	۲۳۳۰۰	قدس محمدتقی
۱۳۸	۲۳۲۸۷	فاتحی بروجنی فو اد
۱۳۹	۲۳۲۱۹	علمداری ایلخچی ایرج
۱٤۰	۲۳۵۰۹	خانجان‌زاده‌کاکرودی‌سیف‌اله
۱٤۱	۲۳۰۹٤	مرادی چافی حمزه
۱٤۲	۲۳۲٤٦	سهرابیان حمید
۱٤۳	۲۳۳۵۱	اژ محمدعلی
۱٤٤	۲۳۰۸۹	متفکران‌نجف‌آبادی‌سیدجو اد
۱٤۵	۲۳۲۹۹	قاسمیه پرویز
۱٤٦	۲۳۳۸۲	زرین حسین
۱٤۷	۲۳۲۵۷	پرهیزکار غلامرضا
۱٤۸	۲۳۳۸۰	زارعی فرد کریم
۱٤۹	۲۳٤۹۷	ظهیرمیردامادی‌حمیدرضا
۱۵۰	۲۳٤۳۷	گلستانی عراقی علیرضا

اسامی ذخیره‌ها

ردیف	شماره داوطلب	نام خانوادگی و نام
۱	۲۳۲۵۳	ترلک مجتبی
۲	۲۳۳٦۱	پودات یداله
۳	۲۳٤۱۸	محمدی ناصر
٤	۲۳۱۲٤	منصوری قربانعلی
۵	۲۳۰۵۳	سید ابراهیمی سیدعباس
٦	۲۳۰۸٤	نجدی حجازی سیدخلیل
۷	۲۳۳۹۲	حسینی نسب سید محمد
۸	۲۳۳٦۷	پارسایی غلامعلی
۹	۲۳۱٦۲	افتخاری کمال
۱۰	۲۳٤۹۸	عمیدی جهانگیر
۱۱	۲۳۱۵٤	آذرسا سید عبدالحمید
۱۲	۲۳۳۹٦	حسینی میقان سید مجتبی
۱۳	۲۳۳۹۵	حمیدی حسین
۱٤	۲۳۲۱۱	عابدی سقا غلامحسین
۱۵	۲۳٤۹۵	ضابطی اسماعیل
۱٦	۲۳۲۲۲	عباس مزرعه شاهی حسین
۱۷	۲۳۳۱٦	صدقی نوا جعفر
۱۸	۲۳٤۰۲	عاصی‌لاهیجانی‌محمدحسین
۱۹	۲۳۲۲٤	عسکری حضی علی‌اصغر
۲۰	۲۳۳۲۹	دانشمند سید محمد
۲۱	۲۳٤۷٤	شهیدی محسن
۲۲	۲۳۵۲۷	داودی ازغدی محمد
۲۳	۲۳۳۷۸	جوادی جهرمی‌محمدجواد
۲٤	۲۳۵۰۱	خلیلی‌فرد بروجنی رحیم
۲۵	۲۳۰۹۱	مقدسی حمید
۲٦	۲۳۰۳۰	رحمتی داود
۲۷	۲۳۰۱۸	حسینی فرزقی سیداحمد
۲۸	۲۳۰۱۹	حجتی حسین
۲۹	۲۳٤۹۰	غضنفر محمدرضا
۳۰	۲۳۳۹۷	علویان‌پطرودی‌سیدمحمدرضا
۳۱	۲۳۳۹۸	عبداللهی محبوب
۲۲	۲۳٤۸٦	چمن بهاری خسرو
۳۳	۲۳۰۲۰	حمیدی‌موسی‌آبادی‌عبدالرضا
۳٤	۲۳۲۸۲	جعفری زاده مالمیری حسن
۳۵	۲۳٤۲۹	قراگزلو لشکری پرویز
۳٦	۲۳۱۰۲	مقدسی احمد
۳۷	۲۳۱۳٦	مجتهدسیستانی‌سیدمحمدباقر
۳۸	۲۳۳۷۱	توکلی ازغدی کاظم
۳۹	۲۳۳۷۲	جلیل زاده علی
٤۰	۲۳۱۵۸	احمدی جواد
٤۱	۲۳٤۰۷	خسروشاهی مطلق مجتبی
٤۲	۲۳۰۹۰	محمودی جبار
٤۳	۲۳٤۲۲	رمضانی علی‌اکبر
٤٤	۲۳۰۳٦	رجبی غلامرضا
٤۵	۲۳٤۷٦	یوسفلو حسین
٤٦	۲۳۱۷۰	اسماعیل‌زاده‌نوجوکامبری‌ایرج
٤۷	۲۳۰٦۳	شهرکی‌قدیمی‌عباسعلی
٤۸	۲۳۰۲۸	روزبه غلامحسن
٤۹	۲۳۰٦۷	شاهپرست سید رضا
۵۰	۲۳۳۰۵	قاسم‌پورکمالی سیدعباس
۵۱	۲۳٤۲۵	قربانی بهنام علی
۵۲	۲۳۰۰٦	کرم‌رودی اکبر
۵۳	۲۳٤۱۱	میرعمادی سید مهدی
۵٤	۲۳۳٦۲	پاکزیده سرایی عباس
۵۵	۲۳٤۳۵	گیلانی سید احمدرضا
۵٦	۲۳۳۹٤	حجتی نجف‌آبادی‌سیدمهدی
۵۷	۲۳۱۰٦	مسکاریان رسول
۵۸	۲۳٤۵۲	کرامتی محمود
۵۹	۲۳۰۹۹	مروجی راهزان ابراهیم
٦۰	۲۳۵۰۰	جبارپور علی
٦۱	۲۳۲۵۱	توکلی نبیزی محمد
٦۲	۲۳۰۵۲	سیاهوش علی
٦۳	۲۳۰٦۰	شاکریان محسن
٦٤	۲۳۲٤۰	وهابپور رودسری یوسف
٦۵	۲۳۰۷۹	نظیفکار محمدرضا
٦٦	۲۳۲۰۸	بهادری وانق‌علیا حبیب
٦۷	۲۳۲۳۸	وجدانی جهرمی حسن
٦۸	۲۳۰۲۷	رحیمی‌نیا احمد
٦۹	۲۳۰۸۵	نوری رضایی رضا
۷۰	۲۳۱۵۹	ایدن بهمن
۷۱	۲۳۲٦۰	پزشکی اسفندیار
۷۲	۲۳۲۲۰	عسگری احمد
۷۳	۲۳۲۱۸	عریضه نویس علیرضا
۷٤	۲۳۱۵۷	ابراهیمی بسابی علیرضا
۷۵	۲۳۰۰۷	کلوانی اسماعیل
۷٦	۲۳۰۷٤	نوری محمد
۷۷	۲۳۵۰۵	سید افسری میرولی‌اله
۷۸	۲۳۲۱٤	عظیمی احمد
۷۹	۲۳٤۳۰	قاسمی اباذر
۸۰	۲۳۱۸۹	بهزادپور علی‌اکبر
۸۱	۲۳۲٤۷	سبحان سربندی امین‌اله
۸۲	۲۳٤۸٤	نظری احمدعلی
۸۳	۲۳۲٦۱	رفعت علی‌اصغر
۸٤	۲۳۳۱٤	زارع قره‌قشلاقی نجیب
۸۵	۲۳۲۳٦	طیرانی راد کاظم
۸٦	۲۳۳۳۹	اسماعیل‌پورقاسم‌آبادسفلی‌نصراله
۸۷	۲۳۳۷٦	جهانگیری تازه‌کند محمد
۸۸	۲۳۲٤۱	غلامعلی حسین
۸۹	۲۳۳۹۳	حایری جلال
۹۰	۲۳۳۲۵	حاتمخانی جلیل

آگهی استخدام رسمی

قابل توجه قبولشدگان در امتحانات ومسابقات ادواری سال ۱۳۵۰ سازمان امور اداری واستخدامی کشور

وزارت‌دارائی طبق‌مفاد قانون‌استخدام‌کشوری تعداد۵۵ نفر از قبولشدگان امتحانات ادواری سال ۱۳۵۰ را که دارای دیپلم کامل متوسطه دریکی ازرشته‌های ریاضی، طبیعی ویاارتباطو مخابرات بوده و به فن ماشین نویسی‌نیز آگاهی کامل‌داشته باشند پس‌ازانجام مصاحبه و آزمایش انتخاب ودر صورت موفقیت دردوره تخصصی مربوطه به عنوان تکنیسین ارتباط ومخابرات درگروه موقت شغلی چهاردرشهرستانهای زیراستخدام می نماید.

استان مازندران ۵ نفر برای‌خدمت در شهرستان های ساری، بابل، آمل، گرگان، گنبد

استان گیلان‌چهارنفر برای‌خدمت‌درشهرستانهای رشت، لاهیجان، لنگرود، بندر پهلوی

استان آذربایجان شرقی چهار نفر برای خدمت در شهرستانهای تبریز، اردبیل ،مراغه، میانه

استان آذربایجان غربی ٤ نفر برای خدمت درشهرستانهای رضائیه ،خوی ،مهاباد ،ماکو

استان کرمانشاهان چهار نفر برای خدمت در شهرستانهای کرمانشاه، قصر شیرین، شاه‌آباد غرب، سنقر کلیائی

استان کردستان سه‌نفر برای‌خدمت‌درشهرستانهای سنندج، سقز، بیجار

استان خوزستان پنج نفربرای‌خدمت‌در شهرستان های‌اهواز، آبادان، بهبهان، مسجدسلیمان،دزفول

استان فارس پنج‌نفر برای‌خدمت درشهرستانهای شیراز، آباده ،کازرون، جهرم، بوشهر

استان کرمان چهار نفر برای خدمت‌درشهرستان های کرمان، رفسنجان، بم، سیرجان

استان ساحلی سه نفربرای‌خدمت‌درشهرستانهای بندرعباس، میناب، جاسك

استان سیستان و بلوچستان چهارنفربرای‌خدمت در شهرستانهای زاهدان، زابل، ایرانشهر، سراوان

استان خراسان پنج نفربرای‌خدمت درشهرستان های مشهد، تربت‌حیدریه ،قوچان ،بیرجند،سبزوار

استان اصفهان پنج‌نفربرای خدمت در شهرستان های اصفهان، گلپایگان، شهرضا ،نائین، نطنز

الف‌داوطلبان استخدام‌بومی هر استان درشرایط مساوی نسبت بسایرین حق تقدم‌دارند.

ب ـ داوطلبان واجد شرایط می‌توانند برگ درخواست زیر این‌آگهی‌راتکمیل وباعین‌گواهینامه قبولی‌خود با پست سفارشی حداکثر تامدت ده روز پس‌از انتشار این آگهی به اداره کل کارگزینی وزارت‌دارائی ارسال دارند ،بمدارکی که بعدازمهلت فوق به پست تحویل داده شود ترتیب‌اثرداده‌نخواهد شد.

ج ـ داوطلبان باید نشانی کامل، نوع مدرك تحصیلی و شماره ردیف گواهی نامه قبولی‌خود درامتحانات‌ادواری‌را باخط خوانا پشت پاکت محتوی مدارك بنویسند.

وزارت دارائی در پایان مهلت ثبت نام، گواهی نامه های داوطلبان واجد شرایط را بتعداد کافی و به ترتیب تقدم قبولی در امتحانات ادواری نگهداری کرده از دارندگان آنها برای‌اقدامات بعدی‌بوسیله‌نامه دعوت بعمل می آورد وگواهی‌نامه‌داوطلبان زائدبراحتیاج را برای صاحبان آنها عودت میدهد.

وزارت‌دارائی

برك درخواست استخدام شغل‌تکنیسین ارتباط و مخابرات در وزارت دارائی

نام خانوادگی نام نام پدر

شماره شناسنامه محل صدور تاریخ‌تولد

مدرك ورشته تحصیلی وضع‌خدمت نظام وظیفه

شهرستان مورد تقاضا (فقط یك شهرستان) نشانی کامل‌ـ شهر خیابان

کوچه

شماره پلاك شماره تلفن محل امضاء متقاضی

مجالس ترحیم

با نهایت تاثر و تاسف درگذشت مادر گرامی دوست و همکار ارجمند جناب آقای حسنعلی مهران معاون وزارت اقتصاد را باطلاع میرساند .
مجلس ترحیم آن شادروان روز دوشنبه دوازدهم شهریور ماه ۱۳۵۲ از ساعت ٤ تا ٦ بعداز ظهر در خانقاه صفی‌علیشاه منعقد خواهد بود .
هوشنگ انصاری ـ وزیر اقتصاد

بانهایت تاسف و تاثر درگذشت شادروان بانو عفت مهران مادر گرامی آقای علیرضا مهران رئیس موسسه تحقیقات و برنامه‌ریزی علمی و آموزشی را باطلاع عموم میرساند.
مجلس ترحیم زنانه و مردانه آن شادروان ازساعت ٤ الی ٦ بعداز ظهر روز دوشنبه ۱۲ شهریور ماه در خانقاه صفی‌علیشاه منعقد خواهد بود.
وزیر علوم و آموزش عالی

بااندوه بسیار درگذشت نابهنگام بانوی فاضله شادروان عفت مهران (رفعتی افشار) والده ماجده آقای پروفسور علیرضا مهران رئیس موسسه تحقیقات و برنامه ریزی علمی و آموزشی را به آگاهی میرساند.
مجلس ترحیم زنانه و مردانه از ساعت ۱٦ تا ۱۸ روز دوشنبه دوازدهم شهریور ماه جاری درخانقاه صفی‌علیشاه برپا خواهد بود.
موسسه تحقیقات و برنامه‌ریزی علمی و آموزشی

باکمال تاسف درگذشت همسر گرامی جناب آقای محمد مهران عضو شورای عالی اوقاف کشور را باستحضار میرساند . مجلس ترحیم آن شادروان از ساعت ۱٦ تا ۱۸ روز دوشنبه ۱۲ شهریور ماه در خانقاه صفیعلیشاه برگزار خواهد شد .
سازمان اوقاف

بمناسبت فوت همسر گرامی جناب آقای محمد مهران رئیس شورای ثابت ، مجلس ختم زنانه و مردانه روز دوشنبه ۱۲ شهریور ساعت ٤ بعد از ظهر در خانقاه صفی علیشاه منعقد است .
کانون بازنشستگان کشوری

باکمال تاسف و تالم درگذشت خانم عفت مهران مادر گرامی آقای پروفسور مهران رئیس موسسه تحقیقات وبرنامه ماه جاری از ساعت ٤ تا ٦ بعد از ظهر درخانقاه صفی علیشاه ریزی علمی و آموزش را به اطلاع دوستان‌وآشنایان میرساند. مجلس ختم آن فقیده سعیده روز دوشنبه دوازده شهریور دایر خواهد بود .
از طرف هیئت امنای موسسه شاپور راسخ

با تاسف فراوان و ضمن ابراز همدردی درگذشت مادر گرامی دوست و همکار ارجمند جناب آقای دکتر همایون مهران را باطلاع دوستان و همکاران عزیز میرساند مجلس ترحیم در روز دوشنبه ۱۲ شهریور از ساعت ٤تا٦ بعدازظهر در خانقاه صفی علیشاه منعقد می‌باشد .
گروه پزشکی بیمارستان وزایشگاه تهران
آـ ۱۰۷٦۱

بدینوسیله فوت ناگهانی بانو عفت مهران همسر و مادر عزیزمان‌رابااطلاع اقوام و دوستان و آشنایان‌میرساند. مجلس ترحیم زنانه و مردانه آن شادروان روز دوشنبه ۱۲ شهریور ماه ۱۳۵۲ ازساعت ٤ تا ٦ بعدازظهر درخانقاه صفی‌علیشاه منعقد است .
محمد مهران . علیرضا مهران . همایون مهران . حسنعلی‌مهران . خانواده‌های‌مهران . رفعتی‌افشار . اعلم . و سایر خانواده‌های وابسته .
بعموم افراد خانواده‌های عزادار بویژه‌خانواده‌محترم مهران‌و فرزندان آنمرحومه مصیبت وارده‌راتسلیت میدهیم .

بانهایت تاسف و تاثر درگذشت ناگهانی مهندس بهرام‌پارسائی مشاور عالی این وزارتخانه را باطلاع میرساند . مجلس پرسه آن روانشادازساعت چهارتا شش بعد از ظهر روز یکشنبه‌یازدهم شهریور ماه ۱۳۵۲ در تالار ایرج خیابان استالین کوچه‌زرتشتیان برگزار میگردد.
وزیر کار و امور اجتماعی ـ امیرقاسم معینی
آـ٤٠٤٤٠

پرسه
بانهایت تاسف و تاثر درگذشت شادروان مهندس بهرام‌پارسائی را باطلاع میرساند . پرسه آن روانشاد روز یکشنبه یازدهم شهریور ماه ۱۳۵۲ از ساعت ٤الی ٦ بعد از ظهر در تالار ایرج برگزار میگردد.
دکتر بوذرجمهرمهر
نماینده زرتشتیان در مجلس شورای ملی
آـ ٤٠٤٦٠

پرسه
بانهایت تاسف و تاثر درگذشت شادروان مهندس بهرام‌پارسائی پدر همسر آقای مهندس‌خسرو ورزا کارشناس ارشد این‌سازمان را باطلاع میرساند.
پرسه آن روانشاد از ساعت ٤ الی ٦ بعد از ظهر یکشنبه یازدهم شهریورماه ـ۱۳۵۲ـ در تالار ایرج برگزار میگردد.
سازمان مدیریت صنعتی
آـ٤٠٤٦٠

پرسه
بدین‌وسیله درگذشت شادروان مهندس بهرام پارسائی پدر گرامی سرکار فرنگیس پارسائی کارمند این سازمان را باطلاع میرساند.
مجلس پرسه از ساعت ٤ الی٦ بعد از ظهر یکشنبه یازدهم شهریور ماه ۱۳۵۲ در تالار ایرج خیابان استالین کوچه زرتشتیان برگزار میگردد.
سازمان بنادر و کشتیرانی
آـ٤٠٤٦٠

پرسه
درگذشت نابهنگام روانشاد مهندس بهرام پارسائی را به‌آگاهی دوستان و اعضاء میرساند. ضمن عرض تسلیت بخانواده و بازماندگان آن روانشاد و بویژه بدوست و همکار عزیزمان آقای فریدون رستگاری عضوهیئت‌مدیره سازمان پرسه آن بهشتی‌روان از ساعت ٤الی٦ بعد از ظهر روز یکشنبه یازدهم شهریور ماه ۱۳۵۲ درتالار ایرج برگزار میگردد.
سازمان فروهر (جوانان زرتشتی)
آـ٤٠٤٦٠

پرسه
بانهایت تاسف و تاثر درگذشت شادروان مهندس بهرام‌پارسائی را به‌آگاهی میرساند.
پرسه آن روانشاداز ساعت ٤ تا٦ بعد از ظهر روزیکشنبه یازدهم شهریور ماه ۱۳۵۲ در تالار ایرج برگزار میگردد.
کانون مهندسین زرتشتی
آـ٤٠٤٦٠

پرسه
بانهایت تاثر و تاسف درگذشت شادروان مهندس بهرام پارسائی را باطلاع دوستان و آشنایان میرسانیم.
پرسه آن بهشتی‌روان از ساعت ٤ الی ٦ بعد از ظهر روز مهرایزد و شهریور ماه برابر یکشنبه یازدهم شهریور ماه ۱۳۵۲ درتالار ایرج خیابان استالین کوچه زرتشتیان برگزار میگردد.
گوهر. فرنگیس. پروین پارسائی . خسرو ورزا. سرور . بانو . شاپور. بهمن. شاهرخ. فریدون رستگاری. همان اتابک. مهربان پرتوی. کتایون و مهربان گودرز ورزا. پرویز ومهوش ورزا. پروین و جمشید ورزا. مهری رستگاری و خانواده های: پرتوی. سام پرتوی. فرین . هرمزدیار رخوا. بهرام زاده . خسرو خسروی پارسی. کیخسرو نامداری. فریدون اسفندیاری. اسفندیار اسفندیاری. فریدون فرهی. دکتر اردشیر شهریاری . افلاطون سروشیان.اردشیرخرمی. بهمن پارسی. مهربان پارسی. مهربان شاهومیر مهربانی . کیخسرو یزدانی. روشن‌تن. دکتر مزدیسنیان. مجردی . بهرام‌بهرامی. نوروزیان و خانواده های وابسته
آـ٤٠٤٦٠
ضایعه ناگوار را بعموم افراد خانواده های عزادار بویژه بازماندگان آنمرحوم تسلیت میدهیم

بانهایت تاسف درگذشت ناگهانی فرامرز منصوری فرزند دلبند سروان براتعلی منصوری را باطلاع دوستان و آشنایان می‌رسانیم . مجلس ترحیم روز یکشنبه (فردا) از ساعت ٤ تا ٦ بعد از ظهر ب نشانی زیر منعقد می‌باشد .
خیابان دامپزشکی بین خوش و قصرالدشت شماره ۳۷۲
خانواده های : منصوری ، بنی‌هاشمی ، محمودیان ، کامکاری ، لطیفی ، افسری .
بعموم بازماندگان آن مرحوم مصیبت وارده را تسلیت میدهیم .

باکمال تاسف درگذشت ناگهانی شادروان محمد یزدانفر قائم مقام مدرسه عالی ادبیات وزبانهای خارجی را در مشهدمقدس باطلاع میرساند مجلس ترحیم زنانه و مردانه آن مرحوم از ساعت ٤ الی٦ بعد ازظهر روز یکشنبه یازدهم شهریور ماه در خانقاه صفی علیشاه برگذار میشود.
وزیر علوم وآموزش عالی
آـ۳۹۹٤۲

بانهایت تاسف درگذشت ناگهانی مرحوم محمد یزدانفرمعاون اسبق وزارت آموزش و پرورش را در مشهد مقدس باطلاع عموم همکاران میرساند : مجلس ترحیم زنانه و مردانه آن مرحوم‌از ساعت چهار تا شش بعدازظهر روز یکشنبه یازدهم شهریور ماه جاری در خانقاه صفی‌علیشاه برگزار میشود.
وزیر آموزش و پرورش
آـ۳۹۹٤۲

بانهایت تاسف وتاثر درگذشت ناگهانی شادروان محمدیزدانفر سرپرست مدرسه عالی ادبیات و زبانهای خارجی را در مشهد مقدس باطلاع دوستان و فرهنگیان میرساند . مجلس ختم مردانه‌و زنانه آن مرحوم از ساعت چهار تا شش بعد ازظهر روزیکشنبه یازدهم شهریور در خانقاه صفی علیشاه برگذار میشود.
رئیس هیئت امناء مدرسه‌عالی ادبیات و زبانهای خارجی دکتر غلامحسین خوشبین .
آـ۳۹۹٤۲

بانهایت تاثر وتاسف درگذشت ناگهانی دوست عزیز وهمکار ارجمند شادروان محمد یزدانفر را در مشهد مقدس باطلاع‌دوستان وهمکاران وفرهنگیان میرساند مجلس ختم مردانه و زنانه فقید سعید از ساعت چهار تا شش بعد ازظهر یکشنبه یازدهم‌شهریور در خانقاه صفی علیشاه برگذار میشود.
علی‌اصغر حکمت
آـ۳۹۹٤۲

بانهایت تاسف وتاثر فقدان ناگهانی دوست ارجمند شادروان محمد یزدانفر را در مشهد مقدس باطلاع میرساند مجلس ترحیم زنانه ومردانه فقید سعید از ساعت چهار تا شش بعد ازظهر یکشنبه یازدهم شهریور در خانقاه صفی‌علیشاه برگزار میگردد.
دکتر علیمحمد بنکداربور
آـ ۱۰۷۸۵

بانهایت تاسف وتاثر درگذشت‌ناگهانی شادروان محمدیزدانفر سرپرست مدرسه عالی ادبیات وزبانهای خارجی را در مشهدمقدس باطلاع دوستان و فرهنگیان میرساند . مجلس ختم‌مردانه وزنانه آن مرحوم از ساعت چهار تا شش بعد ازظهر روز یکشنبه‌یازدهم شهریور در خانقاه صفی‌علیشاه برگذار میشود.
هیئت عامله مدرسه عالی ادبیات وزبانهای خارجی
آـ۳۹۹٤۲

بانهایت تاسف وتاثر درگذشت ناگهانی شادروان محمد یزدانفر سرپرست مدرسه عالی ادبیات و زبانهای خارجی را در مشهد مقدس باطلاع دوستان و فرهنگیان میرساند . مجلس ختم مردانه و زنانه آن مرحوم از ساعت چهار تا شش بعدازظهرروز یکشنبه یازدهم شهریور در خانقاه صفی‌علیشاه برگذار میشود.
کارکنان آموزشی واداری مدرسه عالی ادبیات وزبانهای‌خارجی
آـ۳۹۹٤۲

فارغ‌التحصیلان مدرسه عالی ادبیات وزبانهای خارجی
ضمن تسلیت بخانواده‌محترم یزدانفر واستادان و کارکنان آموزشی واداری و دانشجویان مدرسه عالی ادبیات و زبان‌های خارجی درگذشت شادروان محمد یزدانفر رابااطلاع دوستان و آشنایان وفارغ‌التحصیلان این مدرسه عالی میرساند.
مجلس ختم آن مرحوم روز یکشنبه یازدهم شهریور ماه‌از ساعت ٤تا٦ بعدازظهر در خانقاه صفی‌علیشاه برقرار میباشد.
از طرف فارغ‌التحصیلان مدرسه عالی ادبیات و زبانهای خارجی مسعود زمردیان .

دانشجویان مدرسه عالی ادبیات وزبانهای خارجی
باقلبی آکنده از تاثر وتالم درگذشت ناگهانی شادروان محمد یزدانفر سرپرست محترم خود را بکلیه بازماندگان آن مرحوم بخصوص همسر گرامی و آقای رضا فرزند ارجمند آن مرحوم واستادان و کارکنان مدرسه عالی تسلیت عرض نموده بقای عمر و صبر جمیل واجر جزیل برای بازماندگان و دوستان آن شادروان خواهانند.
مجلس ختم آنمرحوم روز یکشنبه یازدهم شهریور ساعت چهار بعد ازظهر در خانقاه صفی‌علیشاه برگزار میشود.
از طرف دانشجویان ـ اردشیر امیرپور
آـ۳۹۹٤۲

جبهه یاران متحد با کمال تاسف درگذشت ناگهانی یار عزیز خود شادروان محمدیزدانفررادرمشهدمقدس باطلاع‌میرسانند.مجلس ختم مردانه وزنانه آن شادروان از ساعت چهارتا شش بعدازظهر روز یکشنبه یازدهم شهریور در خانقاه صفی‌علیشاه برگزار میشود.
آـ۱۰۷۸۵

بانهایت تاسف وتاثر فوت ناگهانی عموی بزرگوارمان شادروان محمد یزدانفر معاون اسبق وزارت فرهنگ و رئیس مدرسه عالی ادبیات زبان‌های خارجی را باستحضار میرساند. مجلس ترحیم آن مرحوم روز یکشنبه ۱۱ر٦ر۱۳۵۲ از ساعت٤تا٦ بعدازظهر در خانقاه صفی‌علیشاه منعقد میباشد.
همایون یزدانفر ـ دکتر شهریار یزدانفر ـ ثریا ملک نقابت (یزدانفر) پروین ملک شیبانی (یزدانفر) شهناز ناجی (یزدانفر).
آـ۳۹۸۸۰

بااندوه فراوان درگذشت محمد یزدانفر رابه‌اطلاع می‌رسانیم روانش شاد ویادش گرامی باد .
همسر و پسر داغدارش : عزیز و رضا یزدانفر
آـ۳۹۹٤۲

خانواده‌های : یزدانفر ـ فضل‌اللهی ـ رضوانی‌ـ پاکزاد ـ شیبانی ـ جبارزادگان ـ مهدیه ـ کروبی ـ قزوینی ـ نقابت ـ عاطفی ـ ناجی ـ افکاری ـ پازوکی ـ ماهوتچیان .
بااندوه فراوان درگذشت محمد یزدانفر بزرگ خاندان را به‌اطلاع خویشاوندان و دوستان میرسانند ، مجلس ختم مردانه‌و زنانه آنمرحوم از ساعت ٤تا٦ روز یکشنبه ۱۱ شهریور ماه در خانقاه صفیعلیشاه برگزار میشود.
آـ۳۹۹٤۲

بانهایت تاسف فوت مرحوم یوسف بن‌لوی پدر ارجمند آقای دکتر منصور بن‌لوی رادیولژیست این مرکز را به اطلاع عموم‌دوستان و همکاران میرساند .
مجلس ختم روز یکشنبه یازدهم شهریور ماه از ساعت ٤ تا ٦ بعد از ظهر در کنیسای اتفاق واقع در خیابان آناتول فرانس برگزار خواهد شد .
مرکز پزشکی فیروزگر

با کمال تاسف درگذشت شادروان یوسف بن‌لوی پدر گرامی آقای دکتر منصور بن‌لوی همکار عزیز را به اطلاع عموم می‌رساند .
مجلس ترحیم از ساعت ٤ تا ٦ بعدازظهر روز یکشنبه ۱۱ر٦ر۵۲ در کنیسای اتفاق واقع در خیابان آناتول فرانس برگزار خواهد شد .
بیمارستان شهرام
آـ٤٠۳۹۲

با نهایت تاثر درگذشت شادروان یوسف بن‌لوی بزرگ خاندان بن‌لوی را باطلاع میرساند .
مجلس ترحیم آن فقید سعید روز یکشنبه‌یازدهم شهریور از ساعت ٤ تا ٦ بعداز ظهر در کنیسای اتفاق خیابان آناتول فرانس برگزار می شود .
خانوده های : بن‌لوی (شمسی ، محترم ، اشرف ، دکتر منصور ، ناصر ،مسعود ، سعید ،دکتر پرویز ، ایرج بنیامین ، آشر ، خانبابا ، فرنگیس) و خانواده های : دکتر بصیری ، شادی ، صدق ،دکتر گلبان ، یادگار ، رخسار ، آریا ، کشفی ، یادگار ،اسحق‌پور،طوبی .
آـ۱۰۷۲۳ ۲ـ۲

با کمال تاسف و تاثر درگذشت نابهنگام بانو ناهید نمازی صبیه مرحوم عباس‌آقا نمازی را باطلاع دوستان و آشنایان میرسانیم .
مجلس ختم زنانه و مردانه آن مرحومه روز یکشنبه‌یازدهم شهریور ماه جاری در مسجد سجاد واقع در خیابان شاه نبش فخررازی از ساعت ٤ الی ٦ بعداز ظهر برگزار خواهد شد .
خانواده های : نمازی ، خواجه‌امیری ، انصاری ، کیا، کمالوند ، گشتاسبی ،امینی ، سلامی ، علامه ،حکیم‌الهی.
آـ٤٠۲۹٠ ۲ـ۲

با کمال تاسف و تاثر درگذشت شادروان حاجیه ربابه رضایان والده آقای مهرداد رضایان عضو هیئت‌مدیره‌اتحادیه سازمان‌های تبلیغات و مدیر شرکت تبلیغاتی گویا را باطلاع می‌رساند.
مجلس ترحیم فقیده سعیده از ساعت ٥تا٧ بعدازظهر روز یکشنبه یازدهم شهریور ماه در مسجد مجد برگزارخواهدشد.
اتحادیه سازمانهای تبلیغات
آـ٤٠٤٧٠

با اندوه فراوان درگذشت شادروان حاجیه ربابه‌رضایان والده آقای مهرداد رضایان عضو سازمان جهانی تبلیغات را باطلاع می‌رساند مجلس ترحیم فقیده سعیده از ساعت ٥تا٧ بعدازظهر روز یکشنبه یازدهم شهریور ماه در مسجد مجد برگزار خواهد شد .
مجمع ایرانی سازمان جهانی تبلیغات
آـ٤٠٤٧٠

خانواده های : رضایان ، بزشپور ، گنج‌بخش ، باقی ، زرین‌قلم ، عرب ، پاینده ، مقبلی ، خاتمی ، بطحائی ، اشجری ، عسگریان ، خان‌سفید ، رضی ، جوادی ، امامی ، آشوری ، مکانیکیان ، بورنصر ، یادگاری ، عطارچیان ، حاج‌اسماعیلی ، تهرانی‌زاده ،مردان‌بیکی ، کیهانی ، حقیری ، مهرائی .
با نهایت تاسف درگذشت ناگهانی شادروان حاجیه ربابه رضایان را باطلاع اقوام و دوستان میرساند .
مجلس ترحیم مردانه و زنانه آن مرحومه روز یکشنبه یازدهم شهریور ماه از ساعت ٥ الی ٧ بعداز ظهر در مسجد مجد برگزار میگردد .
مصیبت وارده را بعموم افراد خانواده های عزاداربویژه آقای رضایان مدیر محترم کانون آگهی گویا فرزند آن‌مرحومه تسلیت میدهیم .

بانهایت تاسف درگذشت شادروان سروان ژاندارم علی ملک محمدی را تسلیت گفته و باستحضار میرساند مجلس ترحیم آن شادروان از ساعت ٤ تا٦ بعداز ظهر روز یکشنبه ۱۱ر٦ر۵۲ در مسجد نوری واقع در سرچشمه‌منعقدخواهدبود.
ژاندارمری کل کشور

با اندوه فراوان درگذشت همسر عزیزم شادروان سروان علی ملک محمدی را که در عنفوان جوانی دار فانی را وداع کرده است باطلاع میرسانم .
مجلس ترحیم زنانه ومردانه آن فقید سعید یکشنبه ۱۱ شهریور ماه از ساعت ٤ الی ٦ بعد از ظهر در مسجد آیت‌الله نوری واقع در سرچشمه برگزار میگردد .
نسرین ناهید (ملک محمدی)

بانهایت تاثر و تاسف درگذشت نابهنگام شادروان سروان علی ملک محمدی را به اطلاع میرسانیم .
مجلس ترحیم زنانه و مردانه آن مرحوم روز یکشنبه ۱۱ شهریور ماه از ساعت ٤ الی ٦ بعد از ظهر در مسجد آیت‌الله نوری واقع در سرچشمه منعقد میگردد .
ضمنا شب هفت دوشنبه ۱۲ شهریور ماه از ساعت ٤ و نیم الی ٦ و نیم در سالن شماره ٥ بهشت زهرا منعقد میگردد .
خانواده های : ناهید ، ملک محمدی ، مذهبی ، درویش ، مصطفوی النوری ،شریفی ، واعظ زاده ، تقوی ، قریشی ، موثقی ، سجادیان ، خطیبی نوری ، موسوی ، مجتهد زاده ، وکیلی ، سلیمانی ، جعفری ، علا ، پورمینا ، فـروزفر ، اسفندیاری ، حسینی ، جواهری ، منصوری ، اکبری، حبیبی، ترخان ، درویش نوری .
ضایعه ناگوار را بعموم افراد خانواده های عزادار بویژه بازماندگان آن مرحوم تسلیت میدهیم .

بمناسبت وفات خلدآشیان ابوالحسن حکیمی از طرف متولیان موقوفات سردار فیروزکوهی روز یکشنبه ۱۱ر٦ر۵۲ ساعت ٦ تا ۸ بعداز ظهر مجلس ترحیم در خانقاه صفی ـ علیشاه منعقد است . تقاضا دارد که اقارب و دوستان این خانواده خدمتگزار قدیمی در مجلس شرکت فرمایند .
سپهبد آقاولی ، سید جمال‌الدین اخوی ، مهندس عبدالمجید اعلم ، علی‌اکبر تشید .
آـ۱۰۷٤۹

بانهایت‌تاسف درگذشت ناگهانی شادروان محمدکریمی را باطلاع کلیه دوستان و آشنایان میرساند مجلس ختم در روز یکشنبه ۱۱ر٦ر۵۲ از ساعت ٤تا ٦ بعدازظهر در مسجد فخرالدوله برگزار میگردد .
مهندس شمس‌الدین سلیمیان

باکمال‌تاسف‌فراوان درگذشت محمد کریمی رابا‌ستحضار اهالی‌محترم‌شهرستان‌کرج میرساند برای شادی روح فقیدسعید مجلس ترحیمی از ساعت ٤ الی ٦ بعد از ظهر دوشنبه ۱۲ شهریورماه در مسجد جامع کرج منعقد است با حضور خود موجبات تسلی خاطر بازماندگان را فراهم فرمائید .
انجمن ملی جهانشهر کرج

باکمال تاسف و تاثر فوت ناگهانی مرحوم محمد کریمی (اراکی) داماد آقای احمد مشایخی همکار محترم و گرامی خود را باطلاع میرساند . مجلس ترحیم فقید سعید یکشنبه ۱۱ر٦ر۵۲ از ساعت ٤ تا ٦ بعد از ظهر در مسجد فخرالدوله واقع در دروازه شمیران منعقد میباشد .
هیئت مدیره اتحادیه آهنگاران ساختمان و دروپنجره‌سازان فلزی و جوشکاران
آـ٤٠٤٤٦

باکمال تاسف و تاثر درگذشت ناگهانی محمد کریمی اراکی را که در اثر تصادف اتومبیل فوت نموده باطلاع خویشان و دوستان و آشنایان میرساند ، مجلس ترحیم زنانه و مردانه آن‌مرحوم‌ازساعت ٤ الی ٦ بعد از ظهر روز یکشنبه ۱۱ر٦ر۵۲ در مسجد فخرالدوله واقع در دروازه شمیران برگزار میشود ضمنا مجلس ترحیمی بهمین مناسبت در تاریخ دوشنبه ۱۲ر٦ر۵۲ در مسجد جامع کرج منعقد است .
خانواده های کریمی ـ مشایخی ـ سلیمیان ـ فرهمند ـ محمدحسینی ـ صفری ـ بهروزصنعتی ـ مشیری ـ ساعتچی ـ خاکسازفرد ـ اسماعیلیان ـ کبیری ـ بصیری ـ مسعودی ـ کاظمی ـ مالکی ـ امینی آذرهوش ـ مهران ـ فروزش ـ مهاجر ـ ایروانی ـ حبیبی ـ پناهی ـ بهرامی ـ فرخزاد ـ صادق‌زاده ـ هدایتی ـ خانبلوکی ـ خدامرادی ـ سجادیان ـ حاجی‌باشی ـ کازرانی ـمنصور ـ مینائی ـ حجازی ـ علائی ـ روحی .
مصیبت وارده را بعموم بازماندگان آنمرحوم تسلیت میدهیم .
آـ٤٠٥٠۸

تشییع جنازه
با کمال تاسف درگذشت مادر همکار گرامی خانم‌اماهاکوپیان را باطلاع می‌رساند :
مراسم تشییع جنازه شادروان ساعت ۳ بعدازظهر روز یکشنبه یازدهم شهریور ماه جاری از منزل شخصی واقع در خیابان روزولت خیابان‌دیبا شماره ٥٤ طبقه سوم انجام می‌گردد .
وزارت آبادانی و مسکن
آـ٤٠٤۸۲

خانواده‌های : منزوی . صفابخش . ودادی . مظفرزاده. کشاورز.
بانهایت تاثر درگذشت مرحومه بانو شوکت خانم رضویه قائم‌مقام فراهانی رابااطلاع فامیل‌وبستگان میرسانند.
مجلس ترحیم آنمرحومه از ساعت‌ده صبح روز یکشنبه ۱۱ر٦ر۵۲ در شهرستان کرج خیابان ذوب‌آهن سر پل‌اتوبان منزل آقای پرویز صفابخش برگزار خواهد شد.
مصیبت وارده را بعموم بازماندگان آنمرحومه تسلیت‌میدهیم
آـ٤٠٥٠٤

باکمال تاسف و تاثر مرحومه بانو فاطمه ناصری‌پور را باطلاع کلیه دوستان‌و آشنایان‌میرساند . مجلس ختم زنانه و مردانه آن مرحومه از ساعت ۳ تا ٥ بعداز ظهر روز یکشنبه ۱۱ شهریور در مسجدالجواد برگزار میشود.
خانواده های : ناصری‌پور . نخعی . امی . صابری . ملکلی .
آ ـ ۱۰۸٠۱
مصیبت وارده را ببازماندگان آنمرحومه تسلیت میدهیم

جمعیت شیر و خورشید سرخ ایران با کمال تاسف درگذشت بانوحاجیه‌هاجرسهرابی مادرهمسرجناب‌آقای‌ابوالفضل رزاقی رئیس اداره کل حقوقی جمعیت را باطلاع می‌رساند. مجلس ترحیم آن مرحومه از ساعت سه‌تا پنج بعدازظهر روزدوشنبه دوازدهم شهریورماه جاری در مسجد مجد برگزار میشود.
آـ٤٠٤۸٠

با اندوه فراوان درگذشت سیدمصطفی خاوری کارمند عالیرتبه بازنشسته وزارت دارائی فرزند مرحوم حجت‌الاسلام شریف‌العلماء خاوری مازندرانی را درمشهد مقدس باطلاع بستگان ودوستان و آشنایان میرساند .مجلس ترحیم آن شادروان از ساعت ۳ونیم تا ٥ونیم بعداز ظهر روز یکشنبه ۱۱ شهریور ماه درشهر مشهد و از ساعت ۹ تا ۱۱ صبح روز پنجشنبه ۱٥ شهریور ماه در مسجد جامع شهرساری برگزار میشود.
خانواده های : شریفزاده . خاوری . طباطبائی . مجتهدزاده . ممتاز . معادی . پورپاک . بهنام . کاغذچی. زراندوز . حافظی‌پور . زمانی. طبری . خزائلی . وقایع‌نگار. بلوکی . مهدوی . خجرودی. اسماعیلی. (خاوری. قزلباش. میرصادقی) . درمشهد.
مصیبت وارده را بعموم بازماندگان آنمرحوم تسلیت‌میدهیم

درگذشت ناگهانی و جانگداز مرحوم حسین زندیان گروسی را باطلاع فامیل و آشنایان میرسانیم . مجلس ترحیم زنانه و مردانه آن مرحوم از ساعت ٤ تا ٦ روز دوشنبه ۱۲ر٦ر۵۲ در مسجد رسول اکرم (ص) واقع در خیابان نواب چهارراه نادری منعقد است .
محمد . محمود . فریدون زندیان گروسی
آ ـ۱۰۸۳۹
مصیبت وارده را ببازماندگان آن مرحوم تسلیت میدهیم.

یادبود

بدینوسیله باطلاع فامیل و دوستان میرساند مراسمی بمناسبت‌سالروزهمسرعزیزم بانو ملیحه صادق وزیری سنندجی روز یکشنبه ۱۱ر٦ر۵۲ ساعت ٤ و نیم تا ٦ و نیم بعد از ظهر در بهشت زهرا آرامگاه فامیلی سالن شمار ٤ برگزار است .
علی اشرف سنندجی
آـ٤٠٤۱۲

اولین سالگرد شهادت جوان ناکام ستوان‌دوم خلبان محمود پورسمنگل رابااطلاع کلیه‌اقوام و آشنایان میرساند . بهمین مناسبت در هجرش برای‌گرامی داشت خاطره غم آفرین آن‌عزیز از دست رفته مجلس‌یاد بودی در روز دوشنبه ۱۲ر٦ر۵۲ از ساعت ٤ ونیم تا ٦ونیم بعد از ظهر در سالن شماره ۲ بهشت زهرا برگزار میگردد.
خانواده پورسمنگل
آـ۱۰۷۲۱

مراسم یادبود سالروز درگذشت شادروان یحیی فتحی روز دوشنبه ۱۲ شهریور در علی‌سرای نوشهر برگزارمیشود.
خانواده یحیی فتحی

مجالس وعظ و سوگواری

ان‌الحسین مصباح الهدی وسفینة‌النجاه
بمناسبت میلاد پرافتخار حضرت حسین علیه‌السلام از شب جمعه دوم شعبان در شهرستان قزوین شبها مجلس با عظمتی جهت تبلیغ از احکام اسلام و نشر فضائل اهل بیت عصمت منعقد و خطیب شهیر جناب آقای حاج شیخ احمدکافی خراسانی سخنرانی میکند .
علی حاج فتحعلی

روز میلاد همایون حسین ابن علی است
آنکه در مردانگی بررادمردان سرور است
طبق معمول همه ساله بمناسبت میلاد حسین ابن‌علی سرور آزادگان مجلس جشنی روز شنبه سوم شعبان از ساعت ۷ و نیم الی ۱٠ و نیم بعد از ظهر در بنده منزل منعقد است تشریف فرمائی علاقمندان مایه افتخار اینجانب است.
نشانی ـ تهران پارس خیابان اصلی بین فلکه اول و دوم خیابان ۱٥٦ شرقی .
سید جواد ذبیحی

سپاسگزاری

از کلیه آشنایان و دوستان گرامی و فامیل محترم که بمناسبت درگذشت فرزند دلبندمان حمید معماریان با شرکت در مراسم یادبود و مجالس سوگواری در بابل ، شاهی ، نکا و شب هفت آن مرحوم و ارسال نامه و تلگرام اینجانب و فرزندان و فامیلم را سرافراز و اظهار همدردی‌فرموده‌اید صمیمانه سپاسگزارم . چنانچه قصوری حاصل شده با محبت و بزرگواری خود ما را معذور خواهید فرمود .
رحمت‌الله معماریان و خانواده

از سروران گرام آقای مهندس جلالیان ، آقای امیرـ کشفی ،آقای مهندس زرین‌پور و کارمندان محترم شرکت مهک و دوستان و آشنایان و همچنین عزیزانی که رنـج سفر برخود هموار نموده و در مراسم تدفین و ترحیم و شب هفت شادروان توفیق واعظزاده نادری شرکت فرمودند و یا بوسیله نامه و تلگراف و درج در جراید ابراز همدردی فرمودندوموجبات تسلی قلوب بازماندگان داغدیده‌اش رافراهم آورده‌اند صمیمانه سپاسگزاری مینمائیم چنانچه بعلت‌تالمات روحی در شرفیابی و عرض تشکر و جواب تسلیت قصوری رخ دهد معذرت خواسته سلامتی و بقای عمر همگان را از درگاه خداوند متعال مسئلت مینمائیم .
خانواده واعظ زاده نادری و خانواده‌های وابسته

از کلیه سروران گرامی که در مصیبت درگذشت مادر عزیزمان ملیحه پیرمرادی حضورا و یا به وسیله جرائد و تلگرام ابراز همدردی فرموده‌اند صمیمانه تشکر نموده و اگر در عرض سپاس حضوری قصوری رخ دهد انتظار عفوداریم.
مهین پیرمرادی ـ پرویز پیرمرادی ـ فریدون پیرمرادی

تسلیت

جناب آقای محمد مهران
مصیبت وارده موجب تاسف شدید گردید مراتب‌تسلیت و همدردی خود را حضور جنابعالی و جناب آقای دکتر همایون مهران تقدیم از خداوند متعال آمرزش فقیده سعیده و سلامت و بقاء عمر سرکار و خاندان جلیل را آرزومندم .
محمد باقر اعرابی

جناب آقای دکتر همایون مهران
درگذشت تاسف آور مادر گرامی آنجناب موجب‌اندوه فراوان گردید . بدینوسیله مراتب همدردی و تسلیت خود را حضور جنابعالی و بستگان تقدیم میداریم .
اطباء ـ کادرپرستاری و اداری بیمارستان‌و زایشگاه‌تهران

با اظهار تاسف عموم معلمین و کارمندان دبیرستان البرز ضایعه اسفناک و فقدان مردی شریف و باتقوی و خدمتگزاری صدیق به فرهنگ کشور جناب آقای محمد یزدانفر را که بیش از پنجاه سال عمر خود را فقط صرف تعلیم و تربیت جوانان این کشور نموده بعموم فرهنگیان و فامیل محترم این مرد شریف تسلیت گفته سلامت بازماندگان آن فقید سعید را از درگاه خداوند متعال خواستار میباشد .
دبیرستان البرز

جناب آقای معینیان ریاست محترم دفتر مخصوص شاهنشاه آریامهر
بانهایت تاثر و تاسف درگذشت شادروان پدر گرامی‌تانرا تسلیت عرض نموده سلامتی‌و سعادت آنجناب و سایر بازماندگان معزز را ازدرگاه خداوند متعال آرزو مند است .
استاندار منطقه آذربایجان شرقی
آـ٤٠٠۹٠

جناب آقای معینیان ریاست محترم دفتر مخصوص شاهنشاهی
باتاثر بی‌پایان درگذشت روانشاد پدر بزرگوارتان راتسلیت عرض نموده برای آنجناب و سایر بازماندگان خانواده محترم معینیان‌از درگاه ایزد متعال صبرو سلامتی آرزو می نماید.
کارکنان اداره کل تعاون و امور روستاهای آذربایجان‌شرقی
آـ٤٠٠۸۸

جناب آقای معینیان
ریاست محبوب دفتر مخصوص شاهنشاهی
ارتحال شادروان پدر بزرگوار آنجناب را تسلیت عرض سلامتی و صبر جمیل برای حضرتعالی از خدای‌متعال مسئلت مینمایم .
سازمان کشتارگاه ـ مهندس کاظم لاوری

خانواده محترم سلیمیان
بانهایت تاسف درگذشت شادروان کریمی را تسلیت گفته و بقای عمر بازماندگان را خواستارم .
سرلشگر فرهمند

خانواده محترم رضایان
مصیبت وارده را تسلیت عرض میکنیم .
مهندس مرداد مهرائی وبانو

جناب آقای مهندس کنعانی
بااندوه وتاسف بسیار مصیبت وارده راتسلیت عرض‌نموده طول عمر و بقاء خانو اده محترم را از ایزد توانا خواستاریم .
تکنیسین های اس . تی . دی بهبهان لدنی ـ میرفتاح ـ رحمانیان ـبروا.

شیرمرد ارجمند جناب آقای علی انصاف
خزانه‌دار محترم باشگاه لاینز شهرستان ری
فوت فرزند دلبندت را از صمیم قلب به شما و خانواده محترم تسلیت عرض می‌نمائیم .
حاج محمد دهقان نژاد دبیر باشگاه لاینز شهرستان ری
علی‌اصغر دانش‌پور

جناب آقای پروفسور علیرضا مهران
رئیس موسسه تحقیقات و برنامه ریزی علمی و آموزشی
اعضاء هیات علمی و کارمندان موسسه تحقیقات و برنامه ریزی علمی و آموزشی درگذشت بانو عفت مهـران (رفعتی افشار) والده مکرمه آنجناب را صمیمانه تسلیت گفته بقاء عمر و سلامت بازماندگان را آرزو دارند .
موسسه تحقیقات و برنامه ریزی علمی و آموزشی

آقای شفیق واعظ‌زاده نادری
بدین‌وسیله درگذشت نابهنگام برادر عزیزتان را تسلیت گفته و ما را در غم خود شریک بدانید .
غفوری. ابراهیمی. حریری. شاهداغلو. محلاتی. یاسری. معتمد. بهشتی . گودرزی .

جناب آقای نصرت‌اله معینیان ریاست محترم دفتر مخصوص شاهنشاهی
با اندوه فراوان درگذشت پدر بزرگوارتان را تسلیت عرض نموده بقاء و سلامت آن خاندان محترم را از خداوند بزرگ آرزو می‌نمایم .
قم ـ علی‌اکبر آرمندیان

جناب آقای بنیامین بن‌لوی
با کمال تاسف درگذشت برادر عزیزمان را از صمیم‌قلب تسلیت عرض نموده وسلامتی جنابعالی و بازماندگان‌آنمرحوم را از خداوند متعال خواستاریم .
جهانگیر یادگار و خانواده

دوست محترم جناب آقای مهندس اصغر زاهدی
باکمال تاثر و تاسف درگذشت همسر عزیزتان را تسلیت عرض و بقای عمر و سلامت آن دوست عزیز را از خداوند متعال خواهانیم .
محمد علی شارمهد و بانو

سرکار خانم مهندس اماطوع هاکوپیانس
باکمال تاسف مصیبت وارده را تسلیت میگوئیم .
دفتر مطالعات و معیار های ساختمانی وزارت آبادانی و مسکن

جناب آقای معینیان ریاست معظم دفتر مخصوص شاهنشاهی
باکمال تاسف و تاثر ضایعه اسفناک درگذشت فقید سعید مرحوم محمود معینیان پدر گرامیتان را به آنجناب و خانواده محترم معینیان از صمیم قلب تسلیت عرض نموده صبر و سلامتی برای بازماندگان آن خانواده محترم از درگاه ایزد متعال مسئلت داریم.
هیئت مدیره سندیکای کامیو نداران آذربایجان شرقی

جناب سرهنگ رفعتی
بانهایت تاسف و تاثر درگذشت همشیره گرامی را به شما وخانواده محترم تسلیت گفته سلامت و بقاء عمر خاندان محترم رفعتی را از درگاه خداوند متعال خو استاریم
موسسه مبل و دکوراسیو ن هدایتی

خانواده های محترم مهران و رفعتی افشار
مصیبت و ارده را به آن خاندان جلیل تسلیت گفته، سلامت وسعادت عموم خانواده‌های و ابسته را از درگاه خداوند متعال مسئلت مینماید.
مدیران و کارمندان گروه تولیدی پارس

سرکار علیه بانو عزیز یزدانفر
با نهایت تاسف درگذشت همسر محترمتان را تسلیت عرض نموده سلامت‌و بقاء عمرآن خانواده‌محترم‌را آرزومندیم.
میرمهدی سیدیونسی و بانو ـفاطمه سیدیونسی ـخدیجه سیدیونسی .

خانواده‌های محترم دانش. ایرانپور . صفیری . کهندل.
تاسف خود را از پیش‌آمد فوت مرحوم دانش ابـراز داشته سلامت آن خانواده‌های محترم را از خداوند متعال خواستارم .
محمد تقی صرافان چهارسوقی

جناب آقای دکتر داود فروزان‌پور
دوستان همدوره‌ای مصیبت وارده را صمیمانه تسلیت می‌گویند و در غم شما شریک هستند.
انجمن پزشکان فارغ‌التحصیل ۳۳ دانشگاه تهران

جناب آقای دکتر همتی و بانو
بدین وسیله فوت ناگهانی ایرج انصاری را به آن خانواده محترم تسلیت میگوئیم .
سروان شیروانی و بانو ، ستوان‌یکم شیخ مظفری وبانو

همکار گرامی جناب آقای مسعود حجتی
با نهایت تاسف و تاثر فراوان درگذشت برادر گرامیتان را تسلیت عرض نموده از خدای بزرگ مسئلت داریم که به شماو خانواده محترمتان صبر جمیل وبقاء عمر عنایت فرماید.
داریوش خسروی ـ محمد تیبی

جناب آقای نادر حکیمی
مدیریت عامل سازمان بنادر و کشتیرانی
کارکنان اداره بندر و کشتیرانی بندر شاهپور با نهایت تاسف مصیبت وارده به جنابعالی را تسلیت عرض نموده بقاء عمر و دوام عزت برای آن جناب و خاندان محترم حکیمی آرزو می نمایند .

جناب آقای معینیان ریاست معظم دفتر مخصوص شاهنشاهی
با اندوه فراوان درگذشت پدر بزرگوار جنابعالی را تسلیت عرض نموده سلامتی و سعادت آن جناب و خاندان محترم معینیان را از درگاه خداوند بزرگ مسئلت دارد .
رئیس اداره کل تربیت بدنی آذربایجان شرقی ـ ناصر فروحی

جناب آقای سجادی
درگذشت غم‌انگیز همسرتان را با کمال همدردی‌تسلیت میگوئیم و از خداوند صبر جمیل برای شما و خانواده آرزو داریم .
بانو نصرت و محمدحسین عضدی دیلمی

خانواده محترم ساعدی
با نهایت تاسف درگذشت عزیزتر از برادر، عبداله‌ساعدی را تسلیت گفته و برای شما آرزوی شکیبائی دارم. مرا هم در این غم بزرگ سهیم بدانید .
اصفهان ـ محسن‌خانی

جناب آقای سجادی
با کمال تاثر مصیبت مولمه را به جنابعالی‌وآن‌خاندان جلیل تسلیت عرض نموده از خداوند خواستاریم به جنابعالی صبر جلیل عنایت فرماید .
شمس جهان. افسر. سیاوش دیلمی عضدی. سرلشگردیلمی.
آ ـ ۱۰۷۸۱

جناب آقای غلامرضا فرخنده
اینجانبان را در غم خود شریک بدانید. سلامت‌وشکیبائی برای شما و خانواده گرامیتان خواستاریم .
اصفهان . سنجری. نیاکان. فلاح. بلدی رضا میگونی. پاکطینت .

سال چهل و هشتم ـ شماره ۱۴۱۹۲

اطلاعات

شنبه ـ دهم شهریور ماه ۱۳۵۲
سوم شعبان ۱۳۹۳ ـ اول سپتامبر ۱۹۷۳

ساعات شرعی — استخراج دکتر ریاضی کرمانی

اذان صبح	ساعت ۴
طلوع آفتاب	ساعت ۵ و ۳۴ دقیقه
ظهر شرعی	ساعت ۱۲ و ۶ دقیقه
اذان مغرب	ساعت ۶ و ۵۱ دقیقه

براساس اعلامیه وزارت دارائی

بهره اوراق قرضه ۷ ساله افزایش یافت

وزارت دارائی پنجشنبه گذشته بدنبال افزایش نرخ بهره پس‌انداز بانکی از طرف بانک مرکزی ایران با صدور اطلاعیه‌ای نرخ اوراق قرضه دولتی را افزایش داد و اعلام داشت بمنظور جلب پس‌انداز های عمومی، بموازات افزایش نرخ بهره در تمام کشورها برای نخستین بار اسناد خزانه سه ماهه با نرخ ۶ درصد و ششماهه با نرخ ۷ درصد و یک ساله با ۸ درصد بهره از هفته جاری انتشار می یابد.

دراین اطلاعیه اضافه شده است به اوراق قرضه دو ساله ۹ درصد و سه ساله ۹٫۵ درصد و پنجساله ۱۰ درصد و هفت ساله ۱۰٫۵ درصد بهره تعلق می‌گیرد.

عاملیت فروش اوراق کماکان بعهده بانک مرکزی ایران بوده و فروش اوراق قرضه بانرخ های جدید از هفته جاری در بانک مرکزی و سایر بانکهای مجاز کشور آغاز میشود.

امروز یک مقام مطلع در مورد نرخ بهره اوراق قرضه بخبرنگار اطلاعات گفت: افزایش نرخ بهره، شامل اوراق قرضه فروش رفته نمیشود و نرخ های جدید به اوراق قرضه‌ای که از هفته جاری در بانکها به معرض فروش گذارده میشود تعلق میگیرد.

اجلاس بانکها

امروز همچنین در محافل اقتصادی گفته شد تصمیم وزارت دارائی مبنی برافزایش نرخ بهره و انتشار اسناد خزانه سه و ۶ ماهه قبل از تشکیل اجلاس عمومی بانکها تنوع بیشتری دربهره پس‌انداز ها بوجود آورده و امکان افزایش حداکثر نرخ بهره پس‌انداز به‌میزان توصیه شده از طرف بانک مرکزی را در سایر بانک ها قوت داده است.

بانکها قرار است ظرف چند روز آینده اجلاس عمومی تشکیل دهند و در این اجلاس نرخ بهره پس‌انداز ها را مورد تجدید نظر قرار دهند.

★ **اسناد خزانه سه و ۶ ماهه منتشر شد**

★ **نرخ جدید بهره شامل اوراق فروش رفته نمیشود.**

بهره اوراق قرضه ۱٫۵ درصد افزایش یافت و میزان بهره اوراق قرضه پنج ساله ۱۰ درصد و هفت ساله ده و نیم درصد اعلام شد.

همچنین از امروز اسناد خزانه سه ماهه و ششماهه منتشر گردید که اسناد خزانه سه ماهه ۶ درصد و ششماهه ۷ درصد بهره خواهد داشت.

افسران ایرانی در سایگون

گروهی از افسران ایرانی که بعنوان اعضای کمیسیون نظارت کنترل آتش‌بس ویتنام وارد سایگون شده‌اند در مقر این کمیسیون در سایگون حضور یافتند و با مقامات کمیسیون گفتگو کردند.
عکس افسران ایرانی را هنگام خروج از مرکز کمیسیون هنگام مذاکره با یک افسر اندونزی نشان میدهد. ایران در کمیسیون نظارت و کنترل آتش‌بس جانشین کانادا شده است.

والاحضرت شاهدخت اشرف پهلوی گفتند

ایران و هند برای حفظ صلح منطقه، نظرات مشترکی دارند

دهلی ـ والاحضرت شاهدخت اشرف پهلوی که برای شرکت در جلسه هیات داوران جوایز پیکار با بیسوادی بدهلی نو عزیمت کرده‌اند درضیافت شامی که از طرف سوارن سینگ وزیر امورخارجه هند بافتخار معظم‌لها در هتل معروف «اشوکا» ترتیب یافته بود شرکت کردند. در این ضیافت وزیر امور خارجه هند ضمن عرض خیرمقدم بیانات مشروحی ایراد کرد و گفت: «مردم این کشور شخص والاحضرت را دوست معظم و ثابت قدم هند میدانند. ایران تحت رهبری خردمندانه شاهنشاه آریامهر به پیشرفت های شگرفی نایل آمده است و دیدار های متقابل سران دو کشور که شامل دیدار های برادر عالیقدر شما شاهنشاه آریامهر و همچنین شخص آن والاحضرت است پیوند های دو کشور را مستحکم ساخته است. من خود خوشبختانه چندین بار بایران سفر کرده‌ام که آخرین آن چند هفته قبل بود.

وی افزود: طی این دیدار افتخار شرفیابی بحضور شاهنشاه آریامهر نصیبم شد. در این دیدار اعتقاد کامل پیدا کردم که دوستی ایران و هند مستحکم است و امکانات فراوانی در بردارد. وزیر خارجه هند در دنباله سخنان خود افزود: والاحضرتا، شما طی سال‌های اخیر از بسیاری از کشور ها و نقاط حساس جهان بازدید فرموده‌اید و در نتیجه این مسافرتها روابط بین ایران و آن کشور ها بیش از پیش استحکام یافته است. ما سفر فعلی والاحضرت به کشور هند را نیز از همین دیدگاه می‌نگریم. هند و ایران میتوانند بکمک یکدیگر سهم بزرگی در حفظ صلح جهان و ثبات این منطقه داشته باشند.

بیانات والاحضرت

والاحضرت شاهدخت اشرف پهلوی در پاسخ وزیر امور خارجه هند ضمن تشکر از بیانات ایشان اظهار داشتند در حقیقت گذشته از علائق و روابط تاریخی و فرهنگی فراوانی که از دیرباز دو ملت ما را بهم پیوند میدهد علل و جهات بسیاری نیز ما را برآن میدارد که در راه حفظ صلح و ثبات شبه‌قاره برکوشش مشترک خود بیفزائیم و موجبات آسایش و رفاه هر چه بیشتر ملت‌های خود را فراهم سازیم.

دراین مورد خوشوقتم یادآور شوم که دیدار اخیر جنابعالی از تهران این اعتماد واطمینان را بوجود آورد که ما درزمینه صلح و آرامش این منطقه نظریات و هدفهای مشترکی داریم.

والاحضرت شاهدخت اشرف پهلوی در دنباله سخنان خود فرمودند: سال گذشته هیات داوران باخوشوقتی جایزه محمد رضا پهلوی را بیک سازمان هندی اهداء کرد و این امر در حقیقت قدرشناسی ازکشور بزرگ شما بود که همواره در جبهه مقدم پیکار با بیسوادی قرار داشته است و بهمین دلیل بسیار مناسب است که امسال مراسم اهداء جوایز پیکار با بیسوادی در پایتخت زیبای کشور شما برگزار شد.

مشخصات پستهای کارمندان
برای اجرای مرحله دوم قانون استخدام تهیه میشود

سازمان اموراداری واستخدامی کشور طی بخشنامه هائی از وزارتخانه ها وسازمانهای دولتی خواسته که مشخصات پست مورد تصدی کارمندان وهمچنین مشخصات کارمندان را درسمت هائی که قبلا داشته‌اند درفرمهای مخصوص پیاده وبرای اجرای مرحله دوم قانون استخدام کشوری آماده کنند.

تهیه این مشخصات بوسیله کمیته های اجرائی در برخی از موسسات دولتی انجام شده و در برخی دیگر در شرف انجام است. کارشناسان اداره کل طبقه‌بندی وارزشیابی مشاغل نیز با این کمیته هابرای تکمیل اطلاعات همکاری نزدیك برقرار کرده‌اند.

اعضای کمیته های اجرائی و کمیسیون های تخصیص شغل دروزارتخانه ها عبارتند از: معاون اداری و مالی و معاون طرح وبررسی های وزارتخانه، مدیر یا رئیس کارگزینی، مدیر یا رئیس تشکیلات وبالاترین مقام طبقه‌بندی مشاغل ودر موسسات دولتی مرکب از رئیس یا معاون موسسه (رئیس کمیته)، مدیر یا مسئول اداری موسسه، مسئول کارگزینی موسسه، مسئول تشکیلات و مسئول طبقه‌بندی مشاغل موسسه.

در مورد طرح تنظیمی طبقه بندی مشاغل باید این نکته را خاطرنشان ساخت که مجموعه های شرح طبقات شغلی طی سه‌سال مطالعه و بررسی های مستمر تهیه‌شده وپس ازرسیدگی نهائی و تصویب شورای سازمان اموراداری واستخدامی کشور به صورت رسمی و قانونی درآمده است اهمیت مجموعه مورد بحث صرفنظر از سعی و کوششی که درتهیه آن از نظر رعایت نکات دقیق فنی به کار رفته در آنست که برای اولین بار درایران بصورت رسمی منتشر میشود ومندرجات آن در موارد مربوطه برای کلیه وزارتخانه ها و موسسات دولتی لازم‌الرعایه است. ضمنا شرح طبقات و ضمائم آن در واقع مجموعه کاملی است از اصول پیشرفته استخدامی برای مدیران کارگزینی و کسانی که بنحوی از انحاء درامور پرسنلی نقشی به‌عهده دارند.

برای دریافت دفترچه آماده بخدمت

مشمولان عادی متولد ۱۳۳۳ حوزه غربی یکماه مهلت دارند

مشمولان عادی حوزه غربی سازمان وظیفه عمومی ساکن تهران، یک ماه فرصت دارند تا برای ثبت‌نام به سازمان وظیفه عمومی تهران مراجعه نمایند و برای اعزام مهرماه دفترچه آماده بخدمت دریافت کنند.

مشمولانی که تا دهم مهر ماه خود رامعرفی نکنند غائب محسوب میشوند و از طرف دادسرای تهران تحت تعقیب قرار میگیرند. مشمولانی که در نیمه دوم مهرماه سال جاری بخدمت اعزام میشوند مشمولان عادی کمتر از دیپلم هستند که در سال ۱۳۳۳ متولد شده‌اند.

این مشمولان متولد شهرستان های آذربایجان شرقی، آذربایجان غربی، کرمانشاه، سنندج، نهاوند، تویسرکان، همدان، ملایر، مهاباد و دهلران و سایر شهرستان های غربی کشور هستند که در تهران سکونت دارند.

لازم به یادآوری است درصورتی که این مشمولان مازاد براحتیاج نیرو های مسلح شاهنشاهی باشند تعدادی از آنان از انجام خدمت زیر پرچم معاف خواهند شد.

بهمراه مشمولان متولد ۱۳۳۳ حوزه غربی سازمان وظیفه عمومی غائبین حوزه‌های شرقی، جنوبی و مرکزی نیز درصورتیکه خود را معرفی نمایند بخدمت اعزام می‌گردند.

بقرار اطلاع اشتغال بکار این مشمولان در صورتی که دفترچه آماده بخدمت در دست داشته باشند تا دهم مهر ماه سال جاری در ادارات دولتی و خصوصی بلامانع است لیکن راس تاریخ یاد شده این گروه باید به کار خود خاتمه و خود را برای انجام خدمت آماده سازند.

مشمولان عادی متولد ۱۳۳۳ حوزه غربی سازمان وظیفه عمومی تهران باید برای معرفی خود ۴ برگ رونوشت شناسنامه و ۱۲ قطعه عکس همراه داشته باشند.

محل حوزه غربی سازمان وظیفه عمومی در محل سازمان واقع در خیابان بلوار الیزابت است.

مشمولان عادی حوزه غربی اگر تا دهم مهر ماه خود را معرفی نکنند بوسیله ماموران انتظامی جلب خواهند شد.

تاریخ دقیق و محل اعزام مشمولان حوزه غربی در اطلاعیه سازمان وظیفه عمومی که بعدا منتشر میشود مشخص خواهد شد.

میلاد سرور آزادگان حسین بن علی(ع)

بقیه از صفحه اول

ولی دنیای سنت‌پرست آنروز و صاحبان مال و منال و بت پرستان آسوده‌طلب و بالاخره فرمانروایان انحصارگر که اسلام را مخالف امیال و سود های دنیوی خود می یافتند از هیچ تلاشی برای انکار این رستاخیز بنیاد برانگن ظلم و بیعدالتی دریغ نمیورزیدند.

دشمنان اسلام چنین می پنداشتند با خاموشی فروغ زندگی پیامبر و علی بن ابی‌طالب (ع) این جنبش عظیم و جهانگیر نیز از حرکت خواهد پذیرفت ولی تاریخ و مشیت الهی درمان دردها و ادامه نهضت انسانی را پس از پدر بزرگوارو برادر ارجمندش امام حسن (ع) بعهده گرفت و با ایثار جان بپاسداری اسلام و فضیلتهای ارجمند انسانی برخاست و لادت حسین، میلاد مسعود و خجسته رادمردی است که به زندگانی بشر معنای دیگری جز پندارهای همیشگی بخشید و به پیروان اسلام و جهانیان آموخت چگونه می‌توان سرفراز و بی شکست زیست و در راه رستگاری انسانها منشاء خیر و برکت بود.

این میلاد فرخنده را بهمه شیعیان جهان و همکیشان گرامی خویش تبریک می‌گوئیم و پیروی از راه و سنت این بزرگ مرد عالم را برای همگان آرزو می‌کنیم

جناب آقای معینیان ریاست معظم دفتر مخصوص شاهنشاهی
بادریغ و تاسف فراوان درگذشت پدر بزرگوار جنابعالی را از جانب هیئت مدیره و کارکنان شرکت بار و کشتیرانی تسلیت گفته از خدای بزرگ شکیبائی و سعادت برای جنابعالی و خاندان آن بزرگوار مسئلت دارد.
مدیرعامل شرکت بار و کشتیرانی ـ هاسک بابائیان

بازدید وزیر تعاون و امور روستاها از صنایع کشاورزی ژاپن

دکتر ولیان

صبح روز پنجشنبه آقای دکتر ولیان وزیر تعاون و امور روستا ها که برای بازدید از ترتیب استقرار صنایع غذائی و انجام فعالیت غیر کشاورزی در مناطق روستانشینان ژاپنی در این کشور بسر میبرد با آقای ناکزون وزیر صنایع و تجارت بین‌المللی ژاپن ملاقات ومذاکره کرد. دراین ملاقات وزیر صنایع و تجارت بین‌المللی ژاپن ضمن اشاره به پیشرفت های سریع ایران درسال‌های اخیر وروابط صمیمانه ایران و ژاپن اهمیت همکاری‌های دو کشور در زمینه امور اقتصادی و صنعتی را مورد تائید قرار داد.

وزیر تعاون و امور روستا ها و همراهان همچنین از فعالیت های مربوط به پرورش ماهی و مزارع کشت درخت توت و تربیت و پرورش کرم ابریشم و فعالیت کارخانجات تهیه نخ ابریشم و مراکز آموزش حرفه‌ای کشاورزی در ایالت «گوما» و از کارخانجات چای‌سازی در شهر شی‌ویوگا و کارخانجات کمپوت‌سازی شرکت تعاونی کشاورزان شهر شیمیزو بازدید کرد.

قابل توجه مهندسین شرکتهای ساختمانی وصاحبان ساختمانها:

محصولات حفاظتی وعایق کاری (ایزولاسیون) پشت بام و تعمیرات ساختمان ساخت کارخانجات معتبر آمریکا

شرکت ایرزاس تلفن ۸۴۸۵۰۰

گردپیروگار PYROGAR

بمقدار کافی موجود است

بنگاه حمایت مادران و نوزادان آموزشگاه مامائی

آگهی قبول داوطلب

بنگاه حمایت مادران و نوزادان بمنظور تربیت ماما برای خدمت درخارج از مرکز و برای دوره نهم آموزشگاه مامائی عده‌ای داوطلب با شرایط زیر می‌پذیرد:

۱ـ داشتن گواهینامه فارغ‌التحصیلی از آموزشگاه های رسمی
۲ـ انجام لااقل دوسال خدمت بهیاری در یکی از بیمارستان های شبانه روزی بهیاری دوساله.
۳ـ حداکثر سن ۳۰ سال
۴ـ سپردن تعهد دو سال خدمت در خارج از مرکز و درهر نقطه که بنگاه تعیین نماید.
۵ـ دردست داشتن رضایت‌نامه کتبی از اولیای خود مبنی بر موافقت با تحصیل در رشته مامائی و خدمت در خارج از مرکز.
۶ـ دوره آموزشگاه یکسال است و به‌دانش‌آموزان در تمام دوره تحصیل وکارآموزی کمک هزینه ماهیانه نقدی نیزپرداخته خواهدشد.
۷ـ داوطلبان مجرد نسبت به سایرین حق تقدم دارند.
۸ـ علاقمندان می‌توانند همه روزه باستثنای روز های تعطیل صبح ها در ساعات اداری تا تاریخ بیست وپنجم شهریور ماه سال جاری بادردست داشتن شش قطعه عکس ۶×۴ ودو برگ رونوشت شناسنامه و اصل مدرک بهیاری به‌دفتر آموزشگاه واقع در خیابان امیرآباد، خیابان جمشیدیه برای ثبت نام مراجعه نمایند.

بنگاه حمایت مادران و نوزادان

آگهی جهت اطلاع داوطلبان مسابقه ورودی دوره فوق لیسانس دانشکده اقتصاد

مدت نام‌نویسی داوطلبان مسابقه ورودی دوره فوق‌لیسانس دانشکده اقتصاد تا تاریخ ۱۳ شهریور ماه ۱۳۵۲ تمدید میگردد. داوطلبان میتوانند از ساعت ۸ الی ۱ بعدازظهر به دانشکده اقتصاد واقع در خیابان امیرآباد شمالی مراجعه نمایند.
م الف ۱۰۰۲۳
دانشگاه تهران

مطب دکتر محمد مرشد
متخصص امراض داخلی و رماتیسم به خیابان ایران نوین (آریامهر) روبروی بیمارستان شهرام انتقال یافت. اوقات پذیرائی ۴ تا ۸ بعد از ظهر

جناب آقای نصرت‌اله معینیان
ریاست محترم دفتر مخصوص شاهنشاهی
بانهایت تاسف فوت شادروان ابوی جنابعالی را تسلیت گفته صبر و شکیبائی برای بازماندگان مسئلت دارد.
جامعه دندانپزشکی ایران

آگهی مزایده

سازمان تربیت بدنی ایران امکانات استفاده از امور تبلیغاتی تجاری ورزشگاه بزرگ آریامهر و ورزشگاه امجدیه را برای مدت ۱۱ ماه از اول مهر ماه ۵۲ لغایت مرداد ماه ۵۳ بمزایده میگذارد، داوطلبان میتوانند حداکثر تا ۱۷ شهریور ماه جاری با مراجعه بدفتر اداره کل حسابداری سازمان واقع در خیابان ورزش کاخ ورزش شرایط پیشنهاد را دریافت و در مزایده شرکت نمایند.
م الف ۱۰۰۳۱
سازمان تربیت بدنی ایران

آگهی استخدام

۱ـ نیروی هوائی تعدادی داوطلب جهت تحصیل در آموزشگاه های افسری رشته های (فنی رادار کنترل و خصص های مشترک) با شرایط زیر استخدام می نماید:
الف ـ تابعیت دولت شاهنشاهی ایران
ب ـ متدین به‌یکی از ادیان اسلام، مسیحی، کلیمی و زردشتی.
پ ـ دارا بودن گواهینامه کامل متوسطه در رشته های ریاضی و طبیعی جهت آموزشگاه های افسری فنی و رادار کنترل و در رشته های ریاضی طبیعی و ادبی جهت آموزشگاه افسری تخصص های مشترک
ت ـ داشتن حداقل معدل دیپلم ۱۵ برای آموزشگاه افسری فنی و معدل دیپلم ۱۳ برای آموزشگاه افسری رادار کنترل
ث ـ سن بین ۱۷ و ۲۴ (برای کسانیکه خدمت زیر پرچم را انجام داده‌اند تا ۲۵ سال تمام)
ج ـ نداشتن پیشینه بد و معروف نبودن به فساد اخلاق و عقیده
چ ـ داشتن صحت مزاج و تناسب اندام بر طبق گواهی بهداری نیروی هوائی شاهنشاهی
خ ـ حداقل قد ۱۶۰ سانتیمتر تمام.
د ـ نداشتن همسر و اولاد و کسان تحت تکفل.
۲ـ مدت تحصیل در آموزشگاه افسری فنی ۲ سال، رادار کنترل ۱۸ ماه و تخصص های مشترک یکسال است. دانشجویان در تمام مدت تحصیل شبانه روزی میباشند و هزینه زیست و پوشاک آنان به عهده نیروی هوائی شاهنشاهی است و مبلغی بشرح زیر به عنوان کمک هزینه تحصیلی دریافت خواهند داشت.
الف ـ دانشجویان آموزشگاه های افسری فنی و رادار کنترل مبلغ دوهزار و نهصد وشانزده ریال (۲۹۱۶).
ب ـ دانشجویان آموزشگاه افسری تخصص های مشترک مبلغ یکهزارو ششصدو شصت و شش ریال (۱۶۶۶).
۳ ـ داوطلبان پس از خاتمه دوره و احراز موفقیت در آزمایشات به درجه ستوانسومی مفتخر و برابر مقررات قانونی استخدام نیرو های مسلح شاهنشاهی از حقوق و مزایای مربوطه بترتیب فنی و رادار کنترل ۱۳۰۰۰ ریال. تخصص های مشترک ۱۱۷۵۰ ریال استفاده خواهند نمود.
۴ ـ داوطلبان میتواند برای کسب اطلاعات بیشتر و ثبت نام بادر دست داشتن عین شناسنامه و فتوکپی دیپلم و ۲۲ قطعه عکس ۴×۳ از تاریخ نشر این آگهی تا تامین احتیاجات همه روزه به استثنای پنجشنبه ها و روز های تعطیل از ساعت ۷ الی ۱۲ در تهران به فرماندهی آموزش های هوائی واقع در خیابان دماوند (جاده تهران‌نو) ایستگاه فرودگاه خیابان حجت و در شهرستان ها به نزدیکترین پایگاه و یا ایستگاه نیروی هوائی مراجعه نمایند.
آ ـ ۳۶۷۰۴
نیروی هوائی شاهنشاهی

اطلاعیه شهرداری پایتخت

در اجرای تبصره ۴ ماده ۵۵ قانون شهرداریها مصوب ۲۵ مرداد ۵۲ اعلام میگردد که دو محل در کیلومتر ۲۴ جاده قم و کیلومتر ۲۴ جاده آبعلی برای تخلیه زباله و نخاله و فضولات ساختمانی و مواد رسوبی فاضل آبها و نظایر آنها پیش‌بینی و با نصب تابلو های مخصوص مشخص گردیده است. رانندگان وسایل نقلیه اعم از کندرو و یا موتوری مکلفند آنها را فقط درمحل های تعیین شده خالی نمایند.

مجازات متخلفین طبق ماده ۲۷۶ قانون کیفر عمومی تعیین میشود. در صورت تخلف مراتب هر بار در گواهینامه رانندگی متخلف قید و اگر ظرف یکسال سه بار مرتکب همان تخلف شود بار سوم بحداکثر مجازات خلافی محکوم و گواهینامه او برای یکسال ضبط می‌شود و در همان مدت از رانندگی ممنوع خواهد بود.

از رانندگان کامیونهای کمپرسی که علیرغم اعلامیه‌های مکرر شهرداری تاکنون توجه بمنافع و مصالح پایتخت ننموده نخاله منازل را در هر کجا توانسته‌اند خالی کرده و شهر را زشت نموده و بسلامت وبهداشت همشهریان کوچکترین توجهی معطوف نداشته‌اند انتظار میرود در آینده به نحوی عمل نمایند که احتیاجی به استفاده از قانون فوق الاشعار پیدا نشود.
آ ـ ۴۰۲۲۶
شهردار پایتخت

آگهی پذیرش داوطلب برای دوره عالی امور مالی

وزارت دارائی بر اساس موافقت دانشکده علوم اداری و مدیریت بازرگانی دانشگاه تهران برای نیمسال اول سال تحصیلی ۵۱ـ۱۳۵۲ از بین دارندگان دیپلم رشته های ریاضی و طبیعی تعداد ۱۰۰ نفر دانشجو از طریق امتحان مسابقه و مصاحبه با شرایط زیر می‌پذیرد.
۱ـ متولد سال ۱۳۲۶ ببالا باشند.
۲ـ خدمت وظیفه عمومی را انجام داده یا دارای برگ معافیت دائم باشند.
۳ـ از تندرستی و سلامت کامل برای انجام کار برخوردار باشند (انجام مصاحبه از پذیرفته شدگان موکول بارائه برگ صحت مزاج و توانائی انجام کار توسط پزشک معتمد وزارت دارائی می‌باشد).
۴ـ عدم اشتغال بکار یا تعهد کار در سازمانها و موسسات دولتی و غیر دولتی و همچنین عدم اشتغال به تحصیل در دانشگاهها و مدارس عالی.

داوطلبان واجد شرایط میتوانند فرم زیررا تکمیل نموده و همراه مدارک ذکر شده در همین فرم از تاریخ انتشار این آگهی لغایت تا تاریخ هفدهم (۱۷) شهریور ماه با پست سفارشی به نشانی تهران ـ صندوق پستی ۲۶۷۴ (دانشکده علوم اداری و مدیریت بازرگانی) ارسال دارند. به تقاضائی که بعد از مدت تعیین شده ارسال شود ترتیب اثر داده نخواهد شد.

کارت ورود به جلسه امتحان مسابقه روز بیستم شهریور ماه در محل دانشکده علوم اداری و مدیریت بازرگانی توزیع و محل و تاریخ امتحان ورودی در همان روز اعلام خواهد شد.

یادآوری

۱ـ مواد امتحان ورودی هوش، زبان فارسی، زبان خارجه (انگلیسی یا فرانسه) و اطلاع عمومی خواهد بود.
۲ـ پذیرفته شدگان پس از گذراندن ۷۰ واحد درسی طبق برنامه مصوب و کار آموزی عملی به اخذ گواهینامه دوره عالی از دانشکده علوم اداری و مدیریت بازرگانی دانشگاه تهران توفیق خواهند یافت.
۳ـ به پذیرفته شدگان در برابر تعهد خدمت در وزارت دارائی ماهانه مبلغ سه هزار ریال کمک هزینه تحصیلی پرداخت میگردد و از امکانات تحصیل رایگان استفاده خواهند نمود.
۴ـ نظر به اینکه دروس این دوره با کار آموزی اجباری همراه میباشد کسانیکه درسازمان های دولتی یا غیر دولتی بهر نحوی اشتغال بکار داشته و همچنین اشخاصی که در حال حاضر در یکی از دانشگاهها و موسسات آموزش عالی مشغول به تحصیل هستند نمیتوانند در مسابقه ورودی شرکت نمایند.
۵ـ به تقاضائیکه مدارک پیوست آن ناقص بوده یا بعد از تاریخ هفدهم شهریور ماه به پست تحویل شده باشد ترتیب اثر داده نخواهد شد.

وزارت دارائی

دانشکده علوم اداری و مدیریت بازرگانی

اینجانب ..... دارای شناسنامه شماره .....
صادره از ..... و دیپلم کامل متوسطه در رشته .....
مایل به شرکت در مسابقه ورودی دوره عالی وزارت دارائی میباشم زبان خارجی که امتحان خواهم داد انگلیسی یا فرانسه میباشد.
به ضمیمه مدارک مشروحه زیر را ارسال میدارم.
۱ـ قبض رسید بمبلغ پانصد ریال بحساب ۲۰۴۵ بانک مرکزی ایران بنام دانشکده علوم اداری و مدیریت بازرگانی
۲ـ فتوکپی دیپلم
۳ـ فتوکپی شناسنامه
۴ـ چهار قطعه عکس ۴×۶ جدید
۵ـ فتوکپی برگ انجام خدمت وظیفه یا فتوکپی دائم
نشانی: شهر ..... خیابان .....
کوچه ..... پلاک ..... تلفن .....
امضاء داوطلب

آگهی از شرکت مخابرات ایران

بمنظور گسترش و فراهم آوردن امکانات بیشتر برای واگذاری شماره های جدید قسمتی از کابلهای منطقه زیرمربوط بمرکز تلفن عشرت‌آباد بعلت ضرورت فنی از تاریخ ۱۰٫۶٫۵۲ برگردان میشود و ناگزیر اختلالاتی در ارتباط تلفنی مشترکان محترم روی خواهد داد. (شماره تلفن مشترکان گرامی تغییر نخواهد کرد)

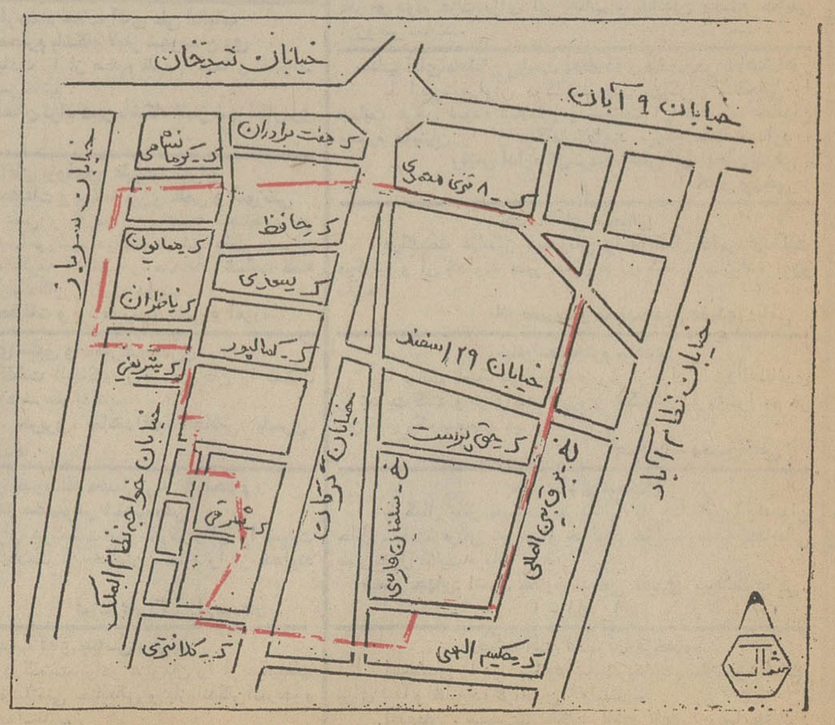

اداره نصب شبکه شرکت مخابرات ایران