نیمی از بیروت در آتش میسوزد

سوریه لبنان را محاصره کرد

۳۰ نفر از طرفداران عبدالناصر تیرباران شدند

اطلاعات

در صفحه ۲

شنبه بیست‌ودوم خردادماه ۲۵۳۵
سیزدهم جمادی‌الثانی ۱۳۹۶
شماره ۱۵۰۳۳ ـ لکشماره ۱۰ ریال
۵۶ صفحه

گفتگوی اختصاصی فرهاد مسعودی با پرزیدنت سادات

سادات :

سوریه دست به خودکشی زده است

سادات : ایران در مدیترانه صاحب یك بندر و قرارگاه خواهد شد

شرایط انتقال معلمان

در صفحه ٤

نتایج امتحانات نهائی تادوم تیرماه اعلام میشود

در صفحه ٤

دامادباجهیزه فرار کرد!

در صفحه حوادث

کنکور:

سئوالات اساسی و پاسخ آنها

صفحات ۲۷، ۲۸ و ۲۹

هفتمین شماره ویژه نامه ۲۸ هزار روز تاریخ ایران و جهان

آنچه تاکنون چاپ شده فقط مقدمه‌ای بود بر کار عظیم ما که بزودی شروع میشود

شماره های نایاب را برای شما تهیه میکنیم

در شماره امروز :

یك شماره کامل از «حبل المتین» روزنامه آزادیخواهان ایران با مقالات آتشین سید جلال‌الدین مؤیدالاسلام مشروطه طلبان

لطفا پیش‌از مطالعه صفحات ویژه ۲۸ هزار روز تاریخ ایران و جهان: به صفحه چهارم‌رجوع کنید

پلاك اتومبیلهای تهران تغییر نمیکند

★ صدور پلاکهای «م» از هفته آینده آغاز میشود

در صفحه ۳

«در اطلاعات امروز» توضیحات رئیس سازمان سنجش آموزش کشور

تاریخ قطعی اعلام نتایج کنکور

★ روزهای نهم تا دوازدهم مردادماه

اسامی ۳۵ هزار نفر پذیرفته‌شدگان دانشگاهها و مدارس عالی اعلام میشود

شرایط ثبت نام در کلاس‌های تقویتی دانشگاه ها

صفحه ۳

- سوریه در لبنان بسر نوشت آمریکا در ویتنام دچار میشود
- برای تقسیم لبنان توطئه شده‌است
- شنیده‌ام قذافی تازگی علیه ایران هم اعلان جنك داده

پرزیدنت سادات هنگام گفتگو با فرهاد مسعودی که ظهر شنبه در اقامتگاهش در اسکندریه صورت گرفت. درباره مهمترین مسائل روز نظریات خود را عنوان‌کرد.

در صفحه ٤

ترازنامه بانك بین المللی ایران و ژاپن

در مجمع عمومی عادی سالیانه این بانك که با حضور هیئت مدیره، رئیس کل و کلیه سهامداران تشکیل گردید بتصویب رسید

مشروح گزارش جلسه مجمع عمومی در صفحه ۳۷ و ترازنامه در صفحه ۳۱ چاپ شده است

مادرمان درگذشته است. مجلس ترحیم مردانه و زنانه ازساعت ۱۲ تا۲ بعد ازظهر روز یکشنبه ۲۳خرداد (فردا) درخانقاه صفی علیشاه منعقد است .

بتول سعیدی- علی‌اکبر سعیدی سیرجانی

تیمسار سپهبد حجت معاونت محترم نخست وزیر و سرپرست سازمان تربیت‌بدنی ایران

خبر درگذشت فرزند آن تیمسار معظم موجب نهایت‌تاسف و تاثر قاطبه ورزشکاران کارآته گردید. مااین مصیبت را به تیمسار معظم و خاندان محترمشان بانهایت صمیمیت تسلیت عرض میکنیم.

فدراسیون کاراته کشور

دوست بسیار عزیزم جناب آقای دکتررسنم استپانیان

از صمیم قلب در اندوه شما شریکم .

علی اصغر صالحی

همکار ارجمند جناب آقای مهندس عباس اکبری‌نژاد

باکمال تاسف درگذشت پدر محترم آن همکار گرامی را از طرف کلیه کارکنان ماشین‌سازی اراك تسلیت‌عرض نموده وخودرا درغم شما سهیم دانسته واز خداوندمتعال صبر و شکیبائی برای آن خانواده محترم آرزو مینمایم .

حسین همایونی

جناب آقای دکتر محمودعلومی

مقام محترم معاونت وزارت کشاورزی و منابع طبیعی و رئیس هیئت مدیره و مدیر عامل سازمان گوشت کشور.

انتخاب بجا و شایسته آنجناب را بسمت معاونت وزارت کشاورزی و منابع طبیعی تبریک گفته ، موفقیت روز افزون آنجناب را در خدمت به شاهنشاه آریامهر آرزو مینماید.

مدرن تکنیك

از کلیه سروران عزیز و ارجمند، دوستان وبستگان که بامنتهای لطف وبزرگواری درمراسم تشییع جنازه و مجالس ترحیم وشب هفت همسر و پدرمان شادروان تقی راسخی شرکت فرموده ویا بادرج آگهی در جرائد و تلگرام ویا تلفنی ابراز همدردی نموده‌اند صمیمانه تشکر و سپاسگزاری نموده طول عمر وعزت کلیه سروران را از درگاه احدیت مسئلت داریم چنانچه بعلت‌تالمات روحی توفیق سپاس حضوری دست نداد‌صمیمانه پوزش‌میطلبیم.

ملوك راسخی- پوراندخت راسخی- آذرمیدخت راسخی- پری سیما راسخی- دکتر امیرهوشنگ راسخی- مهندس ایرج راسخی- فرید راسخی .

دوست عزیز جناب آقای مجتبی سعیدیان

شایسته انتصاب شما را بسمت ریاست برق‌منطقه‌ای گرگان صمیمانه تبریک میگوئیم .

آمل- مهندس هوشنگ صابری، دکتر محمود صابری، حسین پیشنماززاده، بهروز نیك‌عمل لاریجانی .

بانهایت تاسف فوت جانگداز دوست از دست رفته خود دکتر هوسپ استپانیان را به بازماندگان آن مرحوم تسلیت می‌گوئیم .

یزدی- یودانوپولوس- ایرجی- مهندس عالیخانی- دکتردهناد- جابری- حقیقت- اعتمادی تاجبخش- خلیقی- حاج‌خانزاده- تجلی- ملکی- نهضت- جعفری- مهدیزاده.

انتخاب شایسته و بجای جناب آقای احمد اکبری سرباز لایق وخدمتگزارشاه ومردم‌ابسمت شهردار اهواز به‌هموطنان عزیز و آگاه اهوازی تبریک میگوئیم .

مریم و سعید پیله‌وری

جناب آقای محسن آزمایش

ایجاد مجتمع عظیم تولیدی و آموزشی مرودشت را که به پیروی از نیات مقدس شاهنشاه آریامهر بنیان نهاده‌اید صمیمانه تبریک می‌گوئیم.

اتحادیه فروشندگان محصولات نفت، گاز، الکتریک

جناب حسن شهبری عزیزم

صادقانه در مصیبتی‌که برای خانواده شما پیش‌آمده شریک هستم .

سیاوش بشیری

از کلیه سروران گرامی که در ضایعه مولمه فوت بانو حاجیه محمودیه حضورا وتلگرافا ابراز همدردی فرموده‌اند صمیمانه تشکر نموده وچنانچه به علت تالمات روحی درشرفیابی تاخیری حاصل گردید پوزش طلبیده و سعادت وسلامتی همگی را ازخداوند متعال خواستاریم.

رضا محمودیه، محمد جعفر کازرونی، محمد علی کازرونی، ابوالقاسم کوپائی .

رئیس کانون شماره ۱۷ زنجان بسمت مسئول حزب رستاخیز ملت ایران در استان زنجان انتخاب شد

گوشه‌ای از مراسم معارفه باآقای مسعود قوامی مسئول حزب رستاخیز ملت ایران در استان زنجان

در صفحه ۹

شرکت سهامی ماشین سازی اراك دعوت بهمکاری مینماید

در صفحه ۳۳

تیمسار سپهبد حجت کاشانی معاونت نخست وزیر و سرپرست سازمان تربیت بدنی ایران

باابراز تاسف فراوان از درگذشت فرزند گرامیتان این مصیبت بزرگ را از صمیم قلب بخانواده محترم حجتکاشانی تسلیت گفته خود را در شما شریک میدانم.

پرویز خسروانی رئیس هیئت مدیره سازمان ورزشی و فرهنگی تاج

تاسیس مجتمع پزشکی در تهران

از پزشکان متخصص در رشته‌های زیر که علاقمند به سرمایه‌گذاری در موسسه فوق میباشند دعوت میشود مشخصات خودرا باذکر آدرس و شماره تلفن به‌صندوق پستی شماره ٤٧٠ روزنامه اطلاعات حداکثر تاآخر تیرماه ۲۵۳۵ ارسال نمایند .

رشته زنان ومامائی- جراحی عمومی- گوش و حلق وبینی وچشم - ارتوپدی- جراحی اعصاب- داخلی و بیماریهای قلب- اورئولوژی- رادیولوژی - انتری - پلاستیک .

آگهی دعوت مجمع عمومی عادی سالیانه سندیکای شرکت‌های ساختمانی

مجمع عمومی عادی سالیانه سندیکای شرکت های ساختمانی در ساعت پنج بعدازظهر روزشنبه ۲۹ر۳ر۲۵۳۵ در محل سندیکا در شماره ۸۸-۸۶ خیابان‌صباشمالی تشکیل‌میشوداز مدیریانماینده تام‌الاختیار شرکتهای عضو تمنا دارد با رعایت مقررات اساسنامه در ساعت و تاریخ مقرر در این جلسه شرکت فرمایند .

دستورجلسه‌بقرار ذیل است :

۱- گزارش هیئت‌مدیره و بازرسان

۲- رسیدگی به‌ترازنامه سال گذشته‌وتصویب بودجه سال جاری

۳- انتخاب اعضاء هیئت‌مدیره و بازرسان

٤- اجرای ماده ۳٦ اساسنامه

هیئت مدیره سندیکای شرکت‌های ساختمانی

تیمسار سپهبد حجت

همراه با صمیمانه‌ترین احساس مصیبت و ارده را تسلیت می‌گوید . خلیل اشراق

استخدام مدیر باتجربه

برای مدیریت یك کارخانه بزرك تولیدی در خرمشهر به یك نفر مهندس میکانیك که دارای حداقل ۵سال سابقه‌مدیریت باشد (باحقوق مکفی و مزایا و مسکن) مورداحتیاج است. از واجدین شرایط متمنی است از ساعت ۸ صبح تاظهر هرروز به‌تهران خیابان حافظ - چهارراه‌فرانسه- ساختمان شماره ٦٤ (اداره کارگزینی) مراجعه و یا مکاتبه فرمائید .

سپاس چایکاران واجارگاه

در صفحه ۵

صاحبان ضایع وبازرگانان کشور

الاتحاد

تنها مجله عربی زبان ایران از گروه نشریات موسسه اطلاعات باداشتن نمایندگی در ۱۱ کشور عربی.

روزهای شنبه منتشر میشود

مجله جوانان روزهای دوشنبه

اطلاعیه

ALUPAN

آلوپن

پروفیلهای آلومینیومی آلوپن

هم‌ترازبالاترین‌فرآورده‌های آلومینیومی درجهان

- بین ۱۰ تا ۳۰ میکرون آبکاری میشوند
- در رنگهای مختلف ازطبیعی تاسیاه تولید میشوند

آلوپن آماده تهیه ونصب انواع در وپنجره ونمای آلومینیومی وپذیرش هرنوع سفارش در مرکز وشهرستانها است

نشانی: شماره ۱۶۷ خیابان عباس‌آباد چهارراه پاشا تهران

تلفن: ۸۵۳۶۱۷-۸۵۳۳۸۸

عوامل سوءقصد باسلاح‌های ساخت آمریکا واسرائیل مجهز بودند.

به‌ایدی امین سوء قصد شد

نایروبی - رویتر - آسوشیتدپرس - ایدی امین رئیس جمهوری اوگاندا پنجشنبه شب گذشته از سوء قصدی که برای قتل وی برپا شده بود جان بدر برد وطبق گزارش رادیو اوگاندا سوءقصد کنندگان بازداشت شدند.

این سوء قصد هنگامی صورت گرفت که ژنرال امین محل برگزاری مراسمی را که بمناسبت فارغ‌التحصیلی‌گروهی از دانشجویان پلیس اوگاندا در کامپالا پایتخت این کشور برپا شده بود ترک میگفت.

رادیو اوگاندا در گزارشی که بعدا انتشار داد از قول یک سخنگوی نظامی گفت که نارنجکهایی که بوسیله‌عوامل سوء قصد کننده‌موردا‌ستفاده قرار گفت ساخت امریکا و اسرائیل بوده است.

چهار نفر براثر انفجار نارنجکها که از نوع دستی بودند زخمی شدند و یکی از آنها اندکی بعد جان‌سپرد رادیو اوگاندا در گزارش خود مدعی شد که مسئولان سوء قصد باکمک‌مردم دستگیر شده‌اند و اکنون باز جویی از آنان جریان دارد.

در اظهارات‌سخنگوی‌نظامی اوگاندا که از میکروفون رادیو کامپالا پخش شد گفته شد که از هنگام اخراج شدن صهیونیستها از اوگاندا واز وقتیکه فیلد مارشال امین‌جنگ اقتصادی کشورش را برضد امپریالیستها و صهیونیستها اعلام کرد، دشمنان وی و اوگاندا دچارسرگشتگی‌بسیار شده‌اند . آنها تصور میکردند که اوگاندا پس از آغازکردن جنگ‌اقتصادی بزودی دچار ورشکستگی خواهد شد اما اکنون که مشاهده میکنند که اوگاندا به چه پیروزیهای درخشانی در کشاورزی و توسعه صنعتی نائل آمده‌است بیش از پیش‌نومید وخشمگین شده‌اند . امپریالیستها و صهیونیستها و متحدین دیگر آنها همواره درتلاش بوده‌اند که به اوگاندا باز گردید و چپاول و استثمار آنرا ازسر بگیرند و هدف اصلی حملات آنان در این مدت شخص‌فیلد مارشال امین بوده است .

یک دیپلمات خارجی که‌روز جمعه امین‌رادرکامپالا ملاقات کرده است به خبرنگاران‌اظهار داشت که رئیس جمهوری اوگاندا در سوء قصد پنجشنبه شب گذشته زخمی نشده است . در گزارش‌رادیو اوگاندا تعداد افرادی کمجرم ارتکاب سوء قصد به‌جان‌امین دستگیر شده‌اند ذکر نگردیده است.

ریاض وارد لبنان شد

دمشق - خبرگزاری فرانسه- محمود ریاض دبیرکل اتحادیه عرب برای مذاکره با رهبران سوریه درباره اعزام نیرو های عربی به لبنان و‌وارد دمشق‌شد. محمو دریاض طی نطق‌کوتاهی در فرودگاه گفت‌پس‌از موافقت شورای وزیران اتحادیه عرب با اعزام نیرو های امنیتی به لبنان ما باید بسرعت مقدمات تشکیل این نیرو ها را فراهم کنیم و من برای گفتگو درباره همین مسئله به سوریه آمده‌ام.

محمودریاض که در راس یک کمیسیون عربی وارد دمشق شده است‌درپاسخ سئوال یکی از خبرنگاران گفت تعدادنیرو های امنیتی عربی که به لبنان فرستاده خواهد شد هنوزبطور دقیق معین نشده و در این‌باره با رهبران سوری و سایر کشور های عربی مذاکراتی انجام خواهد شد .

درباره گزارش های‌مربوط به ورودیک واحد نظامی‌سودان به بیروت گفت این شایعاترا روزنامه ها انتشار داده‌اند و اتحادیه‌عرب ازورودنیرو های سودانی به لبنان اطلاعی‌ندارد. محمود ریاض درباره بسیج نیرو های عراقی در مرز های سوریه‌و عراق‌گفت: اتحادیه‌عرب دراین باره نیزاطلاعاتی دردست ندارد و در جلسات اتحادیه عرب مسئله ورود نیرو های عراقی به لبنان مطرح نشده .

فانفانی: پیروزی کمونیستها پیوندهای ایتالیا با «ناتو» را خواهد گسست

رم - آسوشیتدپرس - « انتیورو فانفانی » رهبردمکرات های مسیحی ایتالیا دیروز (جمعه) اخطار کرد که اگر کمونیستها در انتخابات پارلمانی قریب‌الوقوع این کشور پیروز شوند - این خطر بوجود خواهدآمد که پیوندهای‌ایتالیا باپیمان آتلانتیک شمالی (ناتو) و بازار مشترک اروپاگسیخته شود .

سناتور فانفانی ضمن سخنرانی در سالن یکی‌ازسینما های رم که عده زیادی از دموکراتهای مسیحی درآن‌گرد آمده بودند گفت تردید دارد که ادعای کمونیستهای ایتالیایی دایر براینکه در صورت سهیم شدن در قدرت دولتی‌کشورشان را در اتحادیه های باختری نگه خواهند داشت باورکردنی باشد .

فانفانی اضافه کرد که پدید آمدن هرنوع اختلالی که‌باعث متلاشی شدن ناتو و یا بازار مشترک اروپا گردد صلح را بطور جدی به مخاطره‌خواهد انداخت .

فانفانی یادآوری کرد که رسیدن از جنگ سرد به‌دوران تشنج زدایی میان قدرتهای‌شرق و غرب نتیجه‌ای است‌که‌ایتالیا و سایر کشور های جهان آزاد آنرا مرهون کفایت‌اعمال و فعالیتهای ناتو و بازار مشترک اروپا هستند و بنابراین هیچ ضمانتی وجود ندارد که اگر تلاشی در راه متلاشی کردن این اتحادیه ها صورت گیرد دنیای آزاد از عصرتشنج زدایی دور نشود و برلبه پرتگاه جنگ قرار نگیرد .

عضو مجلس نمایندگان آمریکا به قصدخودکشی مقدارزیادی قرص خواب‌آور خورد

اوهایو -رویتر -«واین‌هایز» عضو مجلس نمایندگان امریکا که متهم است‌زن‌جوان وزیبایی را با چهار هزار دلار حقوق سالانه به‌استخدام مجلس‌مذکور درآورده تابادریافت حقوق ازخزانه‌مملکت «مترس»شخصی اوباشد - دیروز دریکی از بیمارستانهای ایالت اوهایو اندک‌اندک حواس خود را بازیافت و به هوش آمد.

وی روز پنجشنبه پس از استعمال مقدار زیادی قرصهای خواب‌آور که گفته میشودبقصد خودکشی‌بوده‌به‌بیمارستان‌برده شده‌بود.دوشیزه «الیزابت‌رای» بلوند ۳۳ ساله‌ای که متهم‌کردن «واین‌هایز»بوسیله وی‌صورت گرفته است دیروز در فرودگاه لندن وقتی خبر مسموم شدن هایز‌راشنیدبه گریه افتاد و در حالیکه خبرنگاران احاطه‌اش کرده بودند گفت که این خبر برایش وحشتناک است و از دریافت آن بشدت یکه خورد ومتاسف است الیزابت رای‌که سابقا آرزوداشت ستاره سینما شود برای آن به لندن رفته است تا درباره‌کتاب خاطراتی که قصد چاپ کردن آنرا دارد تبلیغ کند. وی در این‌کتاب مدعی شده که‌غیراز واین‌هایز- رئیس‌کمیته پرقدرت امورودلتی درمجلس نمایندگان در امریکا بابرخی دیگر از سیاستمداران امریکایی نیز روابط عشقی داشته است .

رسوایی دیگر

نیویورک - رویتر- روزنامه «نیویورک تایمز» دیروز گزارش داد‌که یکی دیگر از اعضای برجسته کنگره آمریکا بوسیله زنی که سابقا دراستخدام‌کنگره بوده متهم شده که مانند «هایز» به حساب مالیات دهندگان آمریکایی از زن مذکور برای کام‌گیری سکسی بنفع شخص خود استفاده کرده است.

گزارش نیویورک تایمز حاکی است که نماینده مذکور بنام «جونکیونک» ادعای‌زن‌متهم‌کننده راتکذیب کرده است . وی طی مصاحبه‌ای که بانیویورک تایمز انجام داده است تاکید میکندکه حتی هیچیک‌از زنان و دخترانی راکه باوی در کنگره آمریکا کار میکردند ویا هنوز هم کار میکنند هرگز تحت‌فشار نگذاشته. که‌بااو روابط سکسی داشته‌باشند. یونگ ۵۹ سال دارد و اصلا از نژاد چینی است .

در گوشه‌و کنار جهان

گردباد در هند ۵۸ تن را کشت

دهلی‌نو- رویتر- دیروز گزارش رسید که در جریان‌توفان وگردوباد شدیدی که دراواخر هفته پیش تاناحیه ساحلی‌گجرات واقع درغرب هند را درگرفت ۵۸تن کشته شده‌اند. این توفان‌از دریای عربی واقع درشمال بمبئی آغاز شد، وقربانیان آن شامل ۱٤ ماهی‌گیر هستند که دردریا غرق شده‌اند .

مقام‌های رسمی درداکا گفتند که باران‌های فصلی سنگین مناطق وسیعی از بنگلادش‌را دربرگرفته و ارتباط راه‌های‌شرقی کشور را به‌کلی قطع کرده است. تلفات این واقعه تاکنون فقط شش تن گزارش شده اما گمان می‌رودکه بیش از ۸۰ ماهی‌گیر هم درخلیج بنگال غرق شده‌اند .

حل اختلاف های پاکستان-افغانستان

اسلام‌آباد- آسوشیتدپرس- پاکستان وافغانستان اختلافهای خودرا درباره ناحیه شمال غربی پاکستان- ناحیه‌یی که افغانستان خواستار تشکیل دولت جداگانه‌یی درآن بود، حل‌کردند .

ذوالفقار علی بوتو نخست‌وزیر پاکستان دیروز گفت که روابط آینده دو کشور مبتنی براصول همزیستی مسالمت‌آمیز خواهد بود .

وی‌که دیروز ازسفر چهار روزه‌اش به‌افغانستان وارد فرودگاه پیشاور شد گفت‌که از محمد داود رئیس جمهوری افغانستان دعوت کرده است که‌از پاکستان دیدن کند .

روباه خانگی بارفتاری مانند سگ

مسکو آسوشیتدپرس - بنابرگزارش خبرگزاری «تاس»یک دانشمند شوروی موفق به پرورش یک روباه خانگی شده است که رفتاری مانند سگ دارد.

طی سالهای پرورش نسل‌های برگزیده دانشمندان شوروی روباه‌های تازه‌یی - پرورده‌اند که حضور انسان را به خوبی تحمل میکنند و با آن که هنوز اندکی وحشی به نظر می‌رسند اما در بسیاری از کارهای انسان مانند یک سگ به کمک او می‌آیند.

همین خبرگزاری اعلام کرده است که دانشمندان «ژنتیک» شوروی معتقد شده‌اند که پرورش نسل های حیوانات رام از دیگر حیوان‌های وحشی کاملا ممکن است.

توقیف رهبر حزب سوسیالیست

دهلی‌نو - رویتر-بنابرگزارش خبرگزاری هندی «ساماچار» پلیس امنیتی هند دیروز جرج فرناندز رهبر حزب سوسیالیست هند را که از مخالفان سرشناس دولت گاندی و از جمله کسانی است که رهبری یک نهضت مخفی را علیه دولت گاندی برعهده دارد، توقیف کرد.

همین خبرگزاری اعلام کرد که بازداشت فرناندز هنگامی صورت گرفت که وی سرگرم ریش‌تراشیدن بود و برای آن که شناخته نشود سبیل کلفت و موهای هیپی‌وار گذارده‌بود.

چین ازفرانسه هواپیمای جنگنده‌میخرد

هنگ‌کنگ -خبرگزاریها - روزنامه انگلیسی « مورنینگ پست» دیروز گزارش داد که چینی ها برای خرید تانک ، هواپیماهای جت جنگنده ، سکوهای پرتاب راکت و موتور های جت از فرانسه ، با مقام های فرانسوی وارد گفت وگو شده‌اند . همین روزنامه به نقل از مقام های چینی نوشته‌است که این گفتوگو ها با چند هیئت نظامی فرانسوی که طی‌چند ماه گذشته به پکن آمده‌اند صورت گرفته اما ممکن است که نتیجه نهایی آن به صورت یک پیمان تسلیحاتی با ژنرال«گی مری» رئیس ستاد ارتش نیرو های مسلح فرانسه که اکنون‌در چین بسر میبرد منعقد شود .

رئیس جمهور موزامبیک : آفریقای جنوبی می‌خواهد به آنگولا حمله کند

ابیجان (ساحل عاج) -رویتر- ساموراً میشل رئیس جمهوری موزامبیک دیروز در حالی که از کشور گینه دیدن می کرد افریقای جنوبی را متهم ساخته که خود را آماده می‌کند تا با کمک‌اسرائیل به حملات نظامی تازه‌ای علیه آنگولا دست بزند.

رئیس جهوری موزامبیک‌در مراسم استقبال در کوناکری پایتخت گینه سخنرانی می کرد گفت که سفر اخیر جان‌فورستر نخست وزیر آفریقای جنوبی‌به اسرائیل برای‌طراحی کردن‌یک برنامه هماهنگ بمنظور از سر گرفتن تجاوز نظامی آفریقای جنوبی به آنگولا بوده استو این‌بار دولت اسرائیل نیز به افریقای جنوبی در این تجاوز کمک خواهد کرد .

ارتش افریقای جنوبی درجنگ داخلی آنگولا که اوایل سال جاری‌باپیروزی‌گرو‌مارکسیستی مپلا پایان یافت علیه گرو‌ممذکور دخالت کرد ولی بعدا نیروهای خودرا ازآن سرزمین‌فراخواند. آنگولا- و موزامبیک هر دو در گذشته از مستعمرات‌افریقایی پرتغال بوده‌اند. رئیس‌جمهوری موزامبیک ازهمکاری‌فرانسه با آفریقای جنوبی نیز انتقادکرد. اخیرا فرانسویان قراردادی با افریقای جنوبی بسته‌اند کمبه موجب آن‌قراراست یک‌کارخانه برق اتمی در این کشور ایجاد کنند .

سامورامیشل در عین حال تاکید کرد که دولت وی از رزمندگان افریقایی که برضد رژیم نژاد پرست رودزیا می جنگند از جبهه پولیزایو که برضدحاکمیت مراکش‌وموریتانیا برصحرای سابق اسپانیا مبارزه می‌کنند پشتیبانی مینماید.

اخبار کوتاه جهان

بسط همکاری

● مسکو -رویتر - هند و شوروی دیروز طی یک بیانیه مشترک اعلام کردند که دوستی و همکاری خود را بیش از پیش بسط خواهند داد . این بیانیه طی‌مراسمی که دیروز در کاخ کرملین برپاشده بود بوسیله لئونید برژنف دبیرکل حزب کمونیست شوروی‌وخانم‌ایندیرا‌گاندی نخست‌وزیر هند بامضاء رسید ایندیراگاندی هفته گذشته برای یك دیدار پنج روزه به شوروی رفته بود مذاکرات وی با رهبران شوروی‌دیروزپایان یافت و خبرگزاری رسمی شوروی -تاس - گزارش داد که این مذاکرات در باره مسائل بین‌المللی و بسط دامنه همکاریهای‌هند و شوروی‌در محیطی‌سرشار از صمیمیت انجام شده است .

جلوگیری از اعدام

● سازمان ملل- یونایتدپرس - آدام مالیك وزیر امور خارجه اندونزی دیروز خواستار کوشش بین - المللی در هماهنگی برای جلوگیری از اعدام دوعضو سازمان‌خلق افریقای‌جنوب غربی (سواپو) شد .

مالیك طی پیامی خطاب به شورای سازمان ملل برای امورنامی‌بیا (افریقای جنوب غربی) گفته است که دولت اندونزی به‌عنوان یکی از اعضای شورای سازمان ملل برای امور «نامی‌بیا » محاکمه این‌دو عضو «سواپو» ورای حاکی از محکومیت آن ها را به اعدام‌یك اقدام غیر قانونی میداند و علیه این اقدام وحشیانه به شدت اعتراض میکند .

رهبرجبهه آزادی‌بخش پولیزاریو کشته‌شد

داکار - رویتر - یکروزنامه چاپ موریتانی دیروزگزارش داد که سیدالولی رهبر جبهه آزادیبخش صحرای اسپانیا (پولیزاریو) ونه نفر دیگر از چریکهای جبهه‌مذکور که‌معاون «الولی» نیز از آنان بوده است درجریان حمله‌ای که به «نودکشوت»، پایتخت موریتانی کرده بودند. به قتل رسیده‌اند.

روزنامه مذکور که شعب‌نام دارد درگزارش خود گفته‌است که درهفته جاری عده نامعلومی ازچریکهای «پولیزاریو»برهبری شخص‌سیدالولی رئیس جبهه مذکور باچهار جیب وارد نودکشوت شدند اما نیروهای ارتش موریتانیا بدون آنکه خودشان متحمل تلفاتی شوند چریکهای مهاجم را تارومار کرده‌اند در این گزارش اضافه شده است که یکی از چریکهای پولیزاریو نیز پس از زخمی شدن اسیر گردیده و یک‌قبضه تفنگ ساخت شوروی درپایان زدوخورد بوسیله نیروهای موریتانیایی به غنیمت گرفته شده است.

درنودکشوت دیروز منابع رسمی نیز گزارش دادند که سیدولی رهبر پولیزاریو طی زدوخوردی که در چند کیلو متری بنی شعب‌در داخل قلمرو موریتانی روی داده به قتل رسیده و مرگ وی درپایان تعرض ۲٤ ساعته چریکهای پولیزاریوبه پادگان نودکشوت حادث شده است .

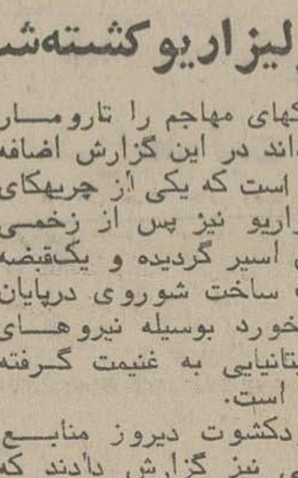
تصفیه استخر وشوفاژ
شرکت آب روشن
نقد واقساط
تلفن ۸۲٤۵۷۹ - ۸۳۲٤۰۳

هیچ
ماشین تحریر این مشخصات را ندارد
فقط هرمس
● خط فارسی کاملاً جدیدو متفاوت هرمس، در اوج زیبائی
● هرمس با حاشیه بند اتوماتیك
● هرمس با نوار مخصوص حروف برجسته (مانندچاپ)
● باظرافت و دقت سوئیس
● تضمین‌شده
باتکمه ریال ۱/۲
مرکزماشینهای اداری ایران

ساختمان مرکزماشینهای اداری ایران: خیابان شاه روبروی لاله تلفن: ٦٦٤١٤۵-٦٦٤٣٤۵-۹٦۲۳۷٦-٦٦۷٤۵۳ تلکس: ۲۱۵۱۱۳

آموزشگاه رادیو وتلویزیون مقدم
اولیای محترم از هم‌اکنون بفکر سرگرمی ایام‌تعطیلات تابستانی فرزندان خودباشید آموزشگاه رادیو تلویزیون مقدم ضمن یک برنامه مفید و بانشاط هنر تعمیرات‌رادیو و تلویزیون را در سطح مقدماتی و عالی در مدتی‌کوتاه فرزندان شما می آموزد تا فرصت باقی است همه روزه در این کلاسها که از اول تیر ماه شروع میشود ثبت‌نام نمائید .
نشانی - شاهرضا پیچ شمیران جنب گل و بلبل ساختمان ۹۰۸ تلفن ۳۰۵۲۳۷

کنکور معماری در آتلیه پاباس
شاهرضا: پیچ‌شمیران‌روبروی بانک‌شهریار تلفن ۳۱٤۸۰۵

تلاش های صلح لبنان به شکست انجامید

بیروت بمحاصره نیروهای سوریه درآمد

بیروت - خبرگزاری فرانسه - نخستین آتش‌بس «عرب»، که برای پایان دادن به جنگ سوریه ، فلسطین‌و لبنان از روز پنجشنبه اعلام شده بود پس از چندساعت با گلوله باران بیروت و صیدا در هم شکسته شد و باین ترتیب بارقه امیدی که بدنبال تصمیم شورای اتحادیه عرب برای برقراری صلح در لبنان بوجود آمده بوداز بین رفت .

تاکنون تنها واحد « سمبولیک» از نیروهای‌الجزایر برای شرکت در نظارت برآتش‌بس وارد لبنان شده‌اند. یک مقام آگاه اظهار داشت سربازان‌الجزایری‌دیشب با یک هواپیمای نیروبر وارد بیروت شدند .

طبق تصمیم شورای اتحادیه عرب نیرو های عربی که برای نظارت برآتش‌بس وارد لبنان میشوند ازواحد های الجزایری ،لیبی و عربستان سعودی ،سودان،سوریه وفلسطین تشکیل خواهد شد .

نماینده الفتح در قاهره اظهار داشت که سوریه دیروز واحد های تازه‌ای از ارتش خودرا به لبنان اعزام‌داشته‌است سخنگوی‌الفتح تاکیدکردکه درتمام مدت روزجممه‌نبردشدیدی‌بین‌یکو‌احدازنیروی زره‌پوش‌سوریه و افراد یکی از پادگان های ارتش عربی لبنان‌جریان داشت.

بگفته سخنگوی الفتح زره پوش های سوریه از دیروز پادگان «راشیان»، در مغرب دشت بقاع را محاصره کرده و باران گلوله های کالیبر بزرگ را بر سرلبنانی ها فرومیریزند .بموجب‌برخی‌ازگزارشهابیروت اینک در محاصره کامل نیرو های سوریه قرار گرفته است . گلوله باران پادگان ارتش عربی لبنان هنگامی آغاز شدکه‌لبنانی‌ها‌اولتیماتوم ارتش سوریه راردکردند. دیشب از شدت نبرد ها تا حدی کاسته شد اماتیراندازی واحد های توپخانه تا بامداد بطورپراکنده ادامه‌داشت. در جریان نبرد های دیروز ۹۵ نفر کشته شدمو۱۰۲ نفر دیگر زخمی گردیدند . به نوشته روزنامه النداءدرجریان جنگ های سه‌روزه اخیر چهارصد نفر کشته شده‌ونهصد نفر دیگر زخمی گردیده‌اند .

از سوی دیگر یک سخنگوی سازمان وحدت نیرو های خلق لبنان اعلام داشت که « توطئه‌گران» سی نفر از مبارزان سازمان ناصریسم را تیرباران کرده‌اند و یکی از نمایندگان ناصری در جریان تیراندازی های دیروز زخمی شده است.

دیروز بدنبال نبرد واحد های توپخانه در بندر بیروت در نزدیکی سیلو های گندم آتش سوزی مهیبی روی داد .از دیروز ارتباط تلفنی تلکس ورادیوئی بیـن پایتخت لبنان و مناطق دیگر کشور قطع شده‌است .

نیرو های فلسطینی تهدید کردند که اگر نیرو های سوریه به محاصره مغرب لبنان پایان ندهند به یکحمله عمومی علیه مداخله گران‌سوری دست خواهند زد .

سخنگوی سازمان فلسطین درباره اعزام واحدهای مطبوعاتی این مطلب را عنوان کرد و گفت نیرو های ترقیخواهان از پنج روز قبل در محاصره واحد های زره‌پوش سوریه قرار گرفته و راه‌حمل آذوقه‌ومهمات برای آنها بسته شده است .

سخنگوی سازمان فلسطین‌درباره اعزام واحدهای نظامی کشور های عربی به لبنان گفت فلسطینی ها با مداخله « کلاه‌آبی های عربی» در جنگ لبنان‌موافقند بشرط آنکه این واحد ها سلاح های سنگین‌وارد لبنان نکنند و از حملات نیرو های سوریه علیه ترقیخواهان جلوگیری کنند .

سخنگوی سازمان مقاومت فلسطین گفت نیروهای فلسطین و ترقیخواهان تاکنون پنجاه تانک سوریه را منهدم کرده وبا به غنیمت گرفته‌اند . از سوی دیگر رادیوی‌صدای فلسطین گزارش داد که نیرو های‌سوری پیشاپیش واحد های زره‌پوش به سوی دژهای ارتش عربی لبنان در جنوب غربی پیشروی میکنند .

از سوی دیگر رهبران مسیحیان محافظه کارلبنان دیشب اعلام کردند با همه امکانات از اجرای قطعنامه های اتحادیه عرب در لبنان جلوگیری خواهند کرد .

رهبران « مارونیست» که باحضور سلیمان فرنجیه یک جلسه فوق‌العاده تشکیل داده بودند تهدید کردنددر صورتی که نیرو های عربی بخواهند تصمیمات شورای اتحادیه عرب را در لبنان به مرحله اجرا درآورند از نیرو های بین‌المللی استمداد خواهند کرد .

تصمیم رهبران کاتولیک های لبنان دیشب از رادیو محافظه کاران انتشار یافت .

در اعلامیه رهبران مسیحیان گفته میشود قطعنامه‌ای که در شورای اتحادیه عرب تصویب شد از نظر جناح های راستگرا هیچگونه ارزشی ندارد زیرانماینده‌لبنان در مذاکرات شورای رهبران اتحادیه عرب شرکت‌نداشته است . در اعلامیه اضافه شده است که لبنان با همه امکانات و با همه توانائی با نیرو هائی که بدون موافقت نمایندگان این کشور وارد لبنان میشوند مبارزه‌خواهد کرد .

از سوی‌دیگر سازمان «نگهبانان سدر» که یک سازمان افراطی دست راستی است درخواست کرد که مارونیست های لبنان از اتحادیه عرب به شورای‌امنیت سازمان ملل متحد شکایت کنند .

رد تقاضای کمك

واشنگتن- آسوشیتدپرس- منابع اسرائیلی در واشنگتن دیشب گفتند اتحاد شوروی تقاضای کمک مالی سوریه از شوروی به‌منظور جبران مخارج سنگین لشگرکشی بلبنان را رد کرده‌است.

آگاهان اسرائیلی گفتند سوریه تقاضای کمک را یک‌هفته پیش وقبل‌از تشدید جنگهای لبنان‌بعمل آورد اما با مخالفت شدید مقامهای شوروی در دادن کمک روبرو شد .

بگفته این آگاهان سوریه درحال حاضر شش هزار نیرو درلبنان پیاده کرده وهزینه نگهداری‌این نیروها درلبنان روزانه حدودیکمیلیون دلاراست.

دیدار سادات - عرفات

بمنظور بررسی آخرین‌تحولات بحران‌لبنان‌پرزیدنت انورالسادات رئیس جمهور مصرو یاسرعرفات رهبر سازمانهای مقاومت فلسطین در اسکندریه با هم دیدار کردند. عکس از جریان این‌دیدار مخابره شده است . عکس رادیوی آسوشیتدپرس .

قذافی: تلاش برای امحای ملت فلسطین یک جنایت بزرگ است

ترابلس - خبرگزاری فرانسه- سرهنگ قذافی رئیس شورای انقلاب‌لیبی ضمن نطقی در یک میتینگ عمومی گفت هرگونه تلاش‌برای از بین بردن سازمان مقاومت فلسطین یک جنایت بزرگ علیه ملت عرب است و هرکشور عربی که برای فلسطینی ها اسلحه بکشد در نظر اعراب همکار صهیونیست‌ها است .

سرهنگ قذافی که در حضور یاسر عرفات و جمعیت انبوهی سخنرانی میکرد مداخله ارتش سوریه را در لبنان و حمله واحدهای سوری را علیه فلسطینی‌ها و نیروهای ترقیخواهان لبنان بشدت محکوم کرد و گفت معلوم نیست سوریه بچه علتی ارتش خود را وارد لبنان کرده و نمیخواهد بداند نابودی فلسطینی ها ممکن است بنام حافظ اسد تمام شود .

قذافی افزود : متاسفانه اکنون گلوله های توپ‌وبمب های سوریه بر روی سازمان مقاومت فلسطین و نیروهای میهن پرست لبنان فرو میریزد. ما این جنایت بزرگ علیه ملت عرب را محکوم میکنیم و نمی توانیم در برابر عملیات سوریه ساکت باشیم .

پس از قذافی یاسر عرفات رهبر سازمان آزادیبخش فلسطین صحبت کرد .

یاسر عرفات از اختلافات سوریه و فلسطین با احتیاط سخن گفت و ظاهرا نخواست تحولات‌روابط انقلاب‌فلسطین با سوریه را بیش از پیش بحرانی قلمداد کند عرفات‌گفت حقیقت این است که او نمی تواند آنچه راکه درحال‌حاضر میگذرد و بویژه مداخله برادران سوریه را در این کشور تجزیه و تحلیل کند اختلافات با سوریه یک‌مسئله دردناک است و همین قدر میتوانم آنچه را که درجلسه اخیر اتحادیه عرب گفتم تکرار کنم و بگویم با وجودتحولاتی که در اوضاع بوجود آمده روابط ما با سوریه استوار خواهد ماند گو اینکه امپریالیستهاو صهیونیستها میخواهندبا اسلحه عرب سینه فلسطینی ها را هدف قرار دهند . یاسر عرفات در پایان گفت ابرهائی که امروزآسمان روابط سوریه و سازمان آزادی بخش را تیره کرده از میان خواهد رفت زیرا انقلاب فلسطین ، سوریه ، ارتش و مردم آن یک جامعه واحد را تشکیل میدهد .

مشارکت یکی از شرکت‌های ژاپنی درایران به معرفی هنرو فرهنك ایرانی درژاپن نیز کمك خواهد کرد .

شرکت ژاپنی «میتسوکوشی» که از مدتی پیش دارای دفتر نمایندگی در تهران شده است اکنون قرار است به یك‌مشارکت و همکاری درایران نیز اقدام‌کند. ثمره این مشارکت عبارت از گشایش موسسه‌ای برای طراحی و فعالیت های معطوف به برنامه ریزی خواهدبودو خدمات آن در مدارس ، بیمارستان‌ها ، هتل‌ها و فروشگاه های بزرك‌جذب‌خواهد گردید. فعالیت هایی که قرار است در زمینه فوق صورت گیرد در عین حال متکی به محصولات کارخانه‌ای خواهدبود که انواع درو پنجره و چارچوب هاو مبلو وسایل و تجهیزات دفتری وغیره تولید خواهد کرد. براساس برنامه‌ای که‌در نظر گرفته شده است بهره برداری کامل ازطرحی که مبنای مشارکت موسسه‌ژاپنی «میتسوکوشی » درایران است ظرف۹ تا۱۲ ماه‌آینده‌آغاز خواهد شدو در سطح محلی برای‌تقریبا ۲۵۰ نفر بطور مستقیم کار تولید خواهد‌کرد.

آقای«شیگروااوکا دا» - رمز کامیابی شرکت« میتسو کوشی» راکه خود در راس آن قراردارد اینطور خلاصه کرده است : «تلقی ما از مدیریت عبارت از مبتنی بودن آن بر سه اصل است :

«روح بازرگانی - صمیمیت و خلاقیت» .

شرکت « میتسوکوشی » که موجودیت خودرا از ۳۰۰ سال پیش به عنوان یك انبار ومرکز عرضه‌کننده «کالاهای خشك»-در نزدیکی توکیو آغاز کرده‌ظاهرا از هرنظر به اصول بالا وفادار مانده است.

شعار موسسه در آن زمان «پرداخت‌های نقدی باضافه قیمت واحد برای همه » بود ..

پیروی ازاین شعار سبب شد که « میتسوکوشی » تدریجا به یکی از موسسات پیشاهنك‌فروش کالابه قیمت های ثابت درسراسر جهان تبدیل شود .

در ۱۹۰٤ « میتسو کوشی » نخستین «فروشگاه بزرك »ژاپن را افتتاح‌کرد و از آن زمان تا کنون ازبرکت‌رشد خارق‌العاده‌ای که‌در فعالیت های آن حاصل شده بصورت موسسه‌ای درآمده‌است که عملکرد سالانه‌ای بالغ بر ۱٫۳۵ میلیارد دلار داردو صاحب ۱٤ فروشگاه بزرك زنجیره‌ای است . فضایی که تاسیسات و فروشگاه های این شرکت‌اشغال کرده‌اند ۵۱۲ هزارمتر مربع‌است وجمعا بیش‌از ۱۵ هزار نفرکارگر وکارمند برای آن کارمیکنند.

«میتسوکوشی »علاوه بر این درپاریس ،رم، هنك‌کنك نیز دارای بوتیك‌ها و فروشگاه های متعددی است و مضافا در لندن نیز درزمینه عملیات خریدفعالیت میکند . قرار است دراین شهر نیزازطرف«میتسو کوشی»فروشگاهی گشایش یابد.

بطوری که‌آقای «اوکادا»اظهار داشته است -میتسوکوشی در نظر دارد نمایشگاه بزرگی در ژاپن برای معرفی آثار هنری و میراثهای فرهنك ایران دایر کند. از ۱۹٦۹ تاکنون‌نمایشگاه های خارجی بزرگی بوسیله این شرکت در توکیو و دیگرشهر های مهم ژاپن برپاشده است .

«میتسوکوشی » امیدوار است که مجموعه بزرگی از کالاها و محصولات صنایع دستی ایران را در فروشگاه های خود درژاپن عرضه‌کندو ازاین راه به مردم و مشتریان متوسط الحال ژاپنی نیز اجازه دهدکه قبل ازهرچیز با ایران و جنبه‌های گوناگون زندگی مردم کشور ما آشنایی یابند.

نمایشگاهی که به آن اشاره کردیم طبق برنامه پیش‌بینی‌شده در بهار آینده گشایش خواهد یافت . انتظار میرود که بیش‌از یك میلیون نفر از مردم ژاپن به تماشای غرفه‌های نمایشگاه آثار هنرو فرهنك ایران بروند واز ایران «دیروز »و «امروز »و «فردا» تصاویری راکه‌سزاواراین سرزمین است در برابر چشمان خود بیابند.

قبل‌از برگزاری نمایشگاه - ماموران خرید «میتسوکوشی » به ایران خواهندآمد تابهترین کالاهاو محصولات صنایع دستی راکه آفریده های ذوق واستعداد هنرمندان و صنعتگران سنتی ایران است گردآوری کنند.در انتخاب و خرید این محصولات دقت کافی بخرج داده خواهدشد. تاآنچه که خریداری میشود مخصوصا برای عرضه‌کردن‌بعدی در فروشگاه‌های « میتسوکوشی » نیز شایسته و مناسب‌باشند.

آقای «اوکادا» در توضیح‌تصمیم مربوط به مشارکت درایران‌یاد آوری‌ میکندکه هدف« میتسوکوشی» ، «باقی ماندن » درایران است.بدست آوردن سودبرای‌این موسسه‌هدف شماره یك نیست و میتسوکوشی حاضر است بانگاه دراز مدتی به‌ایران‌و فرصت ها و امکاناتی که در آن وجود دارد نگاه کند. به‌عقیده آقای«اوکادا» تجارب و اطلاعاتی که « میتسوکوشی »قادر است با خودبه‌ایران بیاورد در مقیاس برآورد های طولانی و بارعایت آینده نگری به سود هردو کشور ایران وژاپن خواهدبودو مسلما شرکت وی‌نیز ازاین رهگذر سود خواهدبرد.

آقای «اوکاوا» ، در برابرپیشرفت های ایران، طی‌نیم قرن اخیر که در پرتو شاهنشاهی پهلوی پدید آمده است، نمیتواند بی تفاوت بماند واحساس ستایش‌آمیز خود رانسبت به رهبری های خردمندانه شاهنشاه آریامهر ابراز میدارد و برای‌ملت‌ایران کامیابیهای بیشتری را آرزو میکند.

اسامی پذیرفته‌شدگان کنکور نهم تا دوازدهم مرداد انتشار میابد

اسامی پذیرفته شدگان دانشگاه ها و موسسات آموزش عالی که جمعه آینده در آزمایش همگانی شرکت میکنند در فاصله روز های نهم تا دوازدهم مردادماه اعلام خواهدشد.

این خبر را دکتر پرویز آموزگار معاون‌وزارت علوم‌و آموزش عالی ورئیس سازمان سنجش اعلام کرد و افزود برنامه تصحیح اوراق، استخراج نتایج، تنظیم کارنامه و اعلام رشته‌های انتخابی‌داوطلبان چنان تنظیم شده‌است که‌تاهشتم مردادماه خاتمه بپذیرد وروزنهم مردادماه اسامی پذیرفته‌شدگان اعلام شود. سه روز نیز برای رفع اشکالات احتمالی در نظر گرفته شده و حداکثر تا روز دوازدهم مرداد ماه نتایج بطور کامل اعلام خواهد شدتا دانشگاه ها و موسسات آموزشی عالی که کلاس های تابستانی ، بویژه کلاس‌های زبان دارند، بتوانند از پذیرفته‌شدگان ثبت‌نام کنند و از روز ۱۵ مرداد ماه کلاس های مقدماتی و تقویتی خودرا تشکیل دهند.

دکتر آموزگار افزود : ساعت یك بعداز ظهر روز جمعه ۲۸ خردادماه کار تصحیح اوراق داوطلبان صبح آغاز میشود. تا بعدازظهر اوراق امتحانی تمام داوطلبان تهران و شهرستان ها بمرکز ماشینهای حسابگرخواهد رسید.

طبق برنامه تنظیم شده کار استخراج نتایج‌آزمون همگانی‌باید تاروز دهم‌تیرماه خاتمه بپذیرد.

از سوئی داوطلبان ورودبه‌دوره آموزش عالی از روز دوم تیرماه تا۱۴ تیرماه باید کارت انتخاب رشته‌های دهگانه وتقاضای‌پذیرش خودرا همراه بانمرات‌دبیرستانی بفرستند و چنانچه تقاضائی بعد از ۱۴تیرماه پست شود به‌آن ترتیب اثرداده نخواهدشد.

تغذیه ماشین‌ها

آموزگار ادامه داد: از روز۲۰ تیرماه پانچ کردن و تغذیه‌ماشین های شمارش‌گر از نظر تسلیم اطلاعات آغاز میشود و ده روز طول میکشد. آنگاه طی یك‌هفته تا هشت روز نیز تلفیق نمرات طراز شده دبیرستانی و آزمایش همگانی ، انطباق تقاضای‌داوطلبان باشرایط اختصاصی دانشگاه ها وموسسات آموزش عالی انجام می

پرویز آموزگار

شود وپس‌از آن در حدوده۳۰هزار نام برحسب تقدم فضلی نمرات و اولویت انتخاب رشته های‌دهگانه و احراز شرایط اختصاصی اعلام شده در دفترچه راهنمای‌داوطلبان ورود به آموزش عالی استخراج‌و اعلام خواهدشد.

دانشگاه‌هائی که ماننددانشگاه پهلوی کلاس تقویتی دارند تا پانزده مردادماه ثبت نام راانجام میدهند و سایر دانشگاه‌ها نیز تا اواسط شهریور ازپذیرفته‌شدگان خود ثبت نام میکنند.

داوطلبانی که‌در رشته های بدون «کد» دفترچه راهنماشرکت کرده‌اند پس‌از اعلام نتایج از۲۰ مرداد تا اواخر شهریور در امتحانات ومصاحبه های بعضی از رشته های‌هنری، الهیات،پرستاری هاو انستیتوهای تکنولوژی‌شرکت میکنند.

اعتماد به جوانان

رئیس سازمان سنجش آموزش کشور همچنین گفت : باسیستم « پذیرش متمرکز » از امسال مقداری ازمخارج‌ودوندگی‌داوطلبان جلوگیری کرده‌ایم .مثلاامسال داوطلبان مجبور نیستند تعداد زیادی رونوشت‌یافتوکپی‌شناسنامه وعکس و مدارك دیگر تهیه‌کنند وحق پذیرش بپردازند.

همچنین امسال بداوطلبان اعتماد کرده‌ایم ، اما اگر در جریان ثبت‌نام ازداوطلبی خلافی مشاهده شود بموجب تصمیم شورای مرکزی دانشگاه‌هامتخلف رابرای همیشه از آموزش عالی محروم خواهیم کرد.

چنانچه‌سازمان‌سنجش‌آموزش‌کشور از اعتمادی‌که امسال به جوانان کرده نتیجه خوب بگیرد ، سال آینده دامنه اعتمادش را وسیعتر میکندو خیلی از کارهاوتشریفات راکه وقت داوطلب واین‌سازمان را میگیرد و برای مملکت نیز هزینه تولید میکند حذف خواهیم کرد.

دکترآموزگار عقیده دارد با تقویت اعتماد بنفس جوانان می‌توان کار ها را سهلتر انجام‌داد.

پلاك اتومبیلهای تهران تغییر نمیکند

صدور پلاك های سری«تهران-م» از هفته آینده در تهران آغاز میشودو به‌این ترتیب‌با به پایان رسیدن پلاك های سری «تهران -ل» فقط طی چند ماه اخیر ۶۰ هزاروسیله نقلیه جدید در تهران به‌کار افتاده است.

آمار دایره شماره گذاری تهران حاکی است که تعداد وسائط نقلیه تهران « غیر از موتورسیکلت » به ۸۰۰ هزار دستگاه رسیده که اگر رقم ۱۷۰ هزار موتورسیکلت را به‌آن بیفزائیم تعدادوسائط نقلیه‌موتوری تهران حدود یك میلیون دستگاه بالغ‌شده است .

بر اساس آخرین آمارموجود، اینك از ۹۵۰ هزار وسیله نقلیه موتوری در تهران ۵۵۰ هزار دستگاه آن وسائط نقلیه‌شخصی، اتومبیل‌های سواری ، کامیون و غیره ، ۱۶ هزار دستگاه تاکسی وتاکسی سرویس ، ۳ هزارتاکسی بار، ۱۷۰ هزار موتورسیکلت ، ۱۸ هزار بارکش شهری است . ۲۸۰۰ دستگاه اتوبوس شرکت واحد را نیز باید بر این تعداد افزود .

تغییر نمیکند

قبلا قرار بود برای دریافت مالیات از وسائط نقلیه تهران‌پلاك اتومبیل ها عوض شود لیکن با تصمیم جدیدمقامات مسئول‌برنامه تغییر پلاك اتومبیل ها جهت دریافت مالیات منتفی است و دارندگان وسائط نقلیه تهران‌می توانند پس‌از تهیه آئین نامه اجرائی مربوط به نحوه وصول مالیات وجه مقرر را به یکی از شعب بانك ملی‌بپردازند وبرچسب مخصوصی رادریافت ومانند آرم مخصوص بیمه به پشت شیشه وسیله نقلیه خود بچسبانند.

یك کارشناس امور ترافیك پیش‌بینی کرده‌است که تهران گنجایش یك میلیون وسیله‌نقلیه را داردو اگر پیش‌بینی این کار-شناس درست باشد بابه اتمام رسیدن پلاك سری «تهران -م» که طی ۳ماه آینده صدور آن به پایان خواهدرسید، ظرفیت‌پایتخت از لحاظ تعداد اتومبیل تکمیل خواهد بود.

کارشناسان معتقدند که‌مقامات مسئول ترافیك باید بموازات افزایش سریع وسائط نقلیه در تهران به ایجاد پارکینك و راه های جدید اقدام کنند، زیرا در تهران کمبود توقفگاه بیش از هر مسئله‌ای رانندگان را بامشکل مواجه کرده استو چون‌مسئولان راهنمایی و رانندگی نیز تقریبادر تمامی خیابان های پایتخت‌تابلوی توقف ممنوع نصب کرده‌اند لزوم تاسیس سریع توقفگاه های یك تاچند طبقه در نقاط مختلف‌تهران اجتناب ناپذیراست.

کارشناسان هشدارداده‌اندکه سال آینده تهران به پارکینك اتومبیل تبدیل خواهدشد.بررسی این کارشناسان همچنین نشان داده است که اکنون در اغلب ساعات روز در خیابان های‌مرکزی شهر تهران سرعت اتومبیل از سرعت حرکت‌عابرین پیاده کندتر است.

یک بانوی خانه‌دار هم بصف نیکوکاران پیوست

آگاهی مردم از وجود برنامه حمایت ازخانواده های‌بی‌سرپرست سبب شده تعداد کثیری از داوطلبان خدمات اجتماعی که‌با صرف وقت می‌توانند سر پرستی خانواده های بی سرپرست را عهده‌دار شوندد‌ریکصد شهرستان وبخش ایران به واحد های‌حمایت از خانواده های بی سرپرست مراجعه و نیت‌نیك خویش رابدین وسیله اعلام‌دارند.

از آن جمله خانم رقیه باقری عراقی خانه‌دار هستند که روزانه ۸ ساعت وقت خویش را وقف سرپرستی از ۲۰ خانواده بی -

سرپرست در منطقه نازی آباد تهران کرده‌اند.

تشکیل کلاس سرطان شناسی برای خانمها

سخنگوی جمعیت ملی مبارزه با سرطان اعلام کرد براساس برنامه‌ای که کارشناسان این انجمن تهیه کرده‌اند .از امروز گروه های کدبانوانی که برای آموزش مسائل سرطانی‌و خودآزمائی داوطلب شده‌اند تحت تعلیم قرار میگیرند . براساس این برنامه ،گروه های کدبانوان بمترتیب درکلاس های آموزشی ایزه‌ای که تحت عنوان «کلاسی خود - آزمائی» تشکیل میشود شرکت میکنند . در این‌کلاس هاپزشکان متخصص درزمینه خود آزمائی و پیش گیری از سرطان همراه با نمایش فیلم های ویژه‌ای کەدر این زمینه تهیه شده به آنان آموزش می - دهند .

دراین آموزش زنان با نحوه پیشگیری سرطان و تشخیص علایم سرطان های مختلف آشنا میشوند.

همزمان با اجرای این برنامه ، برنامه دیگری جهت آموزش به بانوان انجمن‌های خیریه نیزتهیه شده است .

متخصصان جمعیت ملی مبارزه با سرطان برای آگاهی مردم ۱۲ نشانه و علایم هشدار دهندەسرطان را بشرح زیر اعلام کرده‌اند و از مردم خواسته‌اند در صورت مشاهده یکی از این علایم حتما به پزشک مراجعه کنند :

- سفت شدن پستان ها بدون همراه بودن‌با درد، و یا ترشحات غیر عادی از نوک آنها.
- پیدایش زخم‌های پوستی و مخاطی وتشکیل خال های پوستی کەبزرگ شده و بمدت طولانی‌باقی می‌ماند و خون ریزی میکند .
- گرفتگی صدا و سرفه بدون دلیل ،خصوصا اگربا‌ترشحات خونی همراه باشد .
- پیدایش سفتی های زیر پوست و روی پوست .
- ترشحات غیر طبیعی نزد خانم ها ، خاصه‌در دوران .
- اختلالات گوارشی از هر نوع ، مخصوصا اگر بالاغری همراه باشد .
- یبوست های شدید و طولانی بعد از ۴۰ سالگی.
- ناراحتی های ادراری مخصوصا نزدمردان و زمانیکه بادفع ادرار خونی توام باشد .
- بزرگ شدن غدد لنفاوی گردن - زیر بغل یا کشاله ران، خاصه اینکه با عفونت همراه باشد.

پست‌های سازمانی گمرك تقلیل یافت

بر اساس تشکیلات جدید گمرک ایران ، ادارات مرکزی گمرک بجای یک هزار و ۱۶۰ پست سازمانی فقط ۸۰۵ پست سازمانی خواهد داشت .

ادارات مرکزی گمرک ایران بشرح زیر خواهد بود :

کمیسیون های رسیدگی به اختلافات گمرکی ، ادارات امور کمیسیون ها ، اطلاعات و انتشارات و روابط عمومی ،دبیر خانه ، کارپردازی، خدمات عمومی، موتوری ، درآمد و اعتبارات- پرداخت - رسیدگی و تنظیم حسابها ، اموال - استخدام، انتصابات وترفیعات، امور بازنشستگی و موظفین ، امور عمومی ، رفاه و تعاون - حسابرسی وارزشیابی- بازرسی و بازبینی .

دفاتر با پست مدیرکلی عبارت است از دفتر تجسس وحفاظت، تشکیلات و بودجه ، آموزش، ساختمان و طرح های عمرانی ، حقوقی وقضائی ، تعرفەصادرات وواردات،آمار وامورببن‌المللی، دفتر تعیین ارزش .

ادارات کل نیز عبارت است از اداره کل امور مالی ،امور تدارکاتی و اداره کل‌کارگزینی.

گمرک ایران علاوه بردفاتر و ادارات فوق یک پست قائم‌مقام و پنج پست مشاور و ۶پست نمایندگی گمرکی در امریکا و کشورهای اروپائی‌وژاپن‌خواهد داشت .

سخن

مجله ادبیات و دانش و هنر امروز شماره ۱دوره ۲۵منتشر شد.

لیفت تراک اِستیل اِسلینگن ساخت آلمان

برقی
الکترونیک
موتوردیزل

طرفیت از ۶۰۰ کیلو الی ۱۵ تن
باموتوردیزل دویتس دوانفجاری اختصاصی بدون دود و موتوردیزل بنز

نماینده انحصاری (شرکت سهامی خاص)
خیابان ایزنهاور ۶۴۶ تلفن ۸۴-۹۵۰۰۸۱

ماسه سازکو
کارخانجات تولید شن و ماسه شسته و شکسته ، دانه‌بندی شده
آماده تحویل در تمام ۲۴ ساعت
تلفن ۹۵۹۹۹۹

کولرگازی فریجیدر ساخت آمریکا

- کولر فریجیدر - باموتور مخصوص بی‌صدا بدون لرزش وقدرت خنك کنندگی فوق‌العاده وبادوام ترین کولر جهان.
- کولر فریجیدر - بافیلتر مخصوص هوای اطاق شما را از هر گونه دود و گرد و غبار تصفیه نموده و رطوبت هوا راتنظیم میکند.
- کولر فریجیدر - با ترموستات اتوماتیك هوای اطاق را بدلخواه شما تنظیم میکند.
- کولر فریجیدر - باتکنیك پیشرفته جنرال موتورز وضمانت وسرویس مجهز.

FRIGIDAIRE GM

شرکت رانل فریگو
خیابان شاه جنب فروشگاه بزرگ ایران طبقه پنجم ساختمان امرسون تلفن ۶۶۷۱۲۴ - ۶۶۲۳۶۰

اطلاعیه خدمات کمپیوتری
(مرکز آموزش)
مرکز آموزش خدمات کمپیوتری باطلاع علاقمندان علوم کامپیوتر میرساند:
کلاسهای فشرده برنامه نویسی وسیستم آنالیز از اول تیرماه بمدت سه ماه تشکیل خواهد شد.
آخرین مهلت ثبت نام ۳۱ خرداد
دانشجویان و دانش آموزان با ارائه کارت تحصیلی از تخفیف مخصوص استفاده خواهند نمود
شاه عباس - نبش تخت طاووس

آنچه که ما از ۱۰ سال پیش انجام داده‌ایم...
۱۹۶۶-۱۹۷۶

ما به دهمین سالگرد خود رسیده‌ایم. مؤسساتی که گروه ما را تشکیل میدهند - ده سال پیش مجتمع شدند و دلیل ایجادشان این بود که دنیای مدرن نیاز به انرژی داشت: انرژی از نفت و از گاز که باید آن را جستجو کرد، آن را یافت، تولید کرد، حمل نمود، مورد تصفیه قرار داد و به توزیع ان پرداخت.

ما به این ترتیب با عملکردی بالغ بر ۲۹ میلیارد فرانک به دومین مؤسسه فرانسه تبدیل شدیم. بعنوان یکی از نخستین پژوهشگران نفت و گاز، ما اکنون در ۴۵ کشور به کار اشتغال داریم.

دامنه فعالیت تولیدی ما تاکنون به ۱۱ کشور بسط یافته است و ۲۵٪ از نفت و ۶۰٪ از گازی که فرانسویان مصرف می کنند بوسیله ما تولید میشود.

۳۶ کشتی که با پرچم ما مشخص میشوند خوراک و تدارکات پالایشگاه‌های ما را در اروپا و ماوراءدریاها حمل میکنند. مؤسسه ما که در تمام کشورهای عضو بازارمشترک حضور دارد در فرانسه دومین تصفیه کننده و دومین توزیع کننده فراورده‌های نفت و گاز طبیعی است و تعداد مراکز فروش که در فرانسه هویت مشترک «الف و آنتار» را معرفی میکنند به ۱۱۰۰۰. رسیده است.

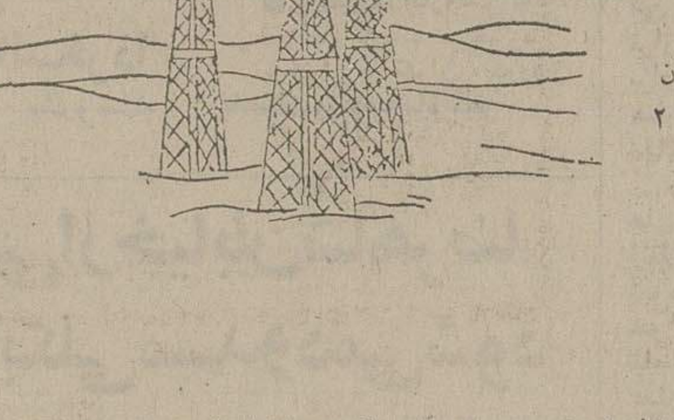

نفت درعین حال عبارت از شیمی مدرن است: ما یکی از مهمترین تولیدکنندگان عوامل بزرگ واسطه در صنعت شیمی، مواد پلاستیکی و گوگرد، و همچنین سازنده شماره ۲ فرآورده‌های دارویی در فرانسه بشمار میرویم.

.... به ما اعتماد به آینده میدهد.

تعداد ما که در تدارک این آینده شرکت داریم ۳۵۰۰۰ نفر است. اینده‌ای که بخاطر ان فرصت داشته‌ایم تا دست افزارهایی عالی فراهم کنیم:

* - پروانه‌های متعدد پژوهش و اکتشاف با درجات تنوع خارق‌العاده‌ای که ما را واجد سومین قلمرو جهانی کرده است.
* - دانش و تجاربی برای عمل کردن که سبب شده است تا عوامل اکتشاف ما به موفقیت در مراتبی استثنائی دسترسی یابند.
* - پشتگرمی به اکتشافات مهم اخیر که بعنوان مثال اجازه خواهد داد تا بزودی عملیات تولید را در حوزه دریای شمال وایران آغاز کنیم.
* متکی بودن به خدمت آزمایشگاه‌های تحقیقات علمی و فنی که یک نفر از هر ۲۰ نفر از ما درآنها کار می کنند.

ما به این ترتیب قصد داریم که همچنان در رفیع‌ترین قله تکنولوژی نفت - بویژه در دریا - و در اوج وفاداری به تعهدی که درقبال حمایت از محیط زیست برای خود میشناسیم باقی بمانیم. کوشش ما ضمنا به بسط و اکتشاف منابع جدید انرژی حرارتی و خورشیدی نیز معطوف است.

اینهاست دلایل اعتمادی که ما به آینده داریم، دلایلی که درعین حال توضیح میدهند که چرا «الف - آکیتن» یکی از سرمایه گزاران طراز اول فرانسوی است: ۱۰ میلیارد فرانک در ۱۹۷۵

ELF AQUITAINE. «الف» اکتین
سوفیران

اخبارداخلی

مصاحبه اختصاصی پرزیدنت سادات با فرهاد مسعودی

سادات: سوریه‌دست بخودکشی زده‌است

پرزیدنت سادات تائید کرد که برای تقسیم لبنان‌توطئه‌ای وجود دارد و اخطار کرد که اگر سوریه‌تصمیمات اتحادیه‌عرب رادر موردلبنان‌اجرا نکند بهمان‌سرنوشتی دچار میشود که آمریکا در ویتنام دچار شد . سادات همچنین دولت شوروی را شدیدا مورد حمله قرار داد وگفت بخلاف آنچه آنها میگویند من خود را به آمریکائیها نفروخته‌ام . سادات ضمناملک حسین را از معامله اسلحه با شوروی برحذر داشت و گفت بازی ملک حسین بین آمریکا و شوروی یک بازی شناخته شده است وبا شکست مواجه میشود . این ها قسمتهایی از نظر های پرزیدنت انورسادات رئیس جمهوری مصر است که در گفتگویی که فرهاد مسعودی مدیر موسسه اطلاعات‌در «معموره» خانه ییلاقی پرزیدنت سادات در اسکندریه بااو داشت درباره مهمترین مسائل روز عنوان کرد.

★★★

مسعودی : آقای رئیس جمهوری در تمام مدتی که بحران لبنان جریان داشته ، شما از سیاست « دستها کوتاه » حمایت کرده‌اید . حالا عکس‌العمل شما در مورد تهاجم مستقیم سوریه به لبنان چیست و آیا همانطور که کمال جنبلاط و ریمون‌اده گفته‌اند شما معتقدید که یک‌توطئه برای تقسیم لبنان به سه قسمت وجود دارد ؟

پرزیدنت سادات : قبل از شما من‌باباسرعرفات رهبر سازمان آزادیبخش فلسطین ملاقات داشتم و درباره همین مسائل ، که مسائل داغ روز هستند با او گفتگو میکردم و فورا از اینجا عازم قاهره شد تا در کنفرانس فوق‌العاده‌اتحادیه عرب شرکت کند . در مورد توطئه علیه لبنان باید بگویم بله – خبرهایی هست و من این را احساس میکنم . من بوئی از پشت پرده‌احساس میکنم . شاید هدف آنها تقسیم لبنان باشد . من کاملا با جنبلاط و ریمون‌اده موافقم – جنبلاط باشهامت‌ترین رهبر لبنانی بود که تمام حقایق را باطلاع مردم لبنان ، دنیای عرب و تمام دنیا رسانید . او خیلی باشهامت و فوق‌العاده‌میهن پرست است .

مسعودی : چنانچه سوریه‌ازاجرای‌تصمیمات اتحادیه عرب خودداری کند و این توطئه‌ادامه یابد آیا مصر برای کاهش کنترل قوای سوریه برمسلمانان لبنان و کماندو های فلسطینی دست به اقدام عملی خواهد زد ؟

پرزیدنت سادات : لبنان نبایدتقسیم‌شود . اگر سوریه بخواهد براه خودش ادامه دهد باهمان سرنوشتی روبرو خواهد شد که آمریکا در ویتنام با آن روبرو شد .

خودکشی سوریه در لبنان هم‌اکنون آغاز شده است و اگر علیرغم تصمیمات اتحادیه عرب به روش سابق خود ادامه دهد خودکشی آن کامل خواهد شد .

مسعودی : بجز مسئله لبنان ومسائل مطروحه قبل از ۱۹۷۵ ، چه اختلاف اساسی با سوریه دارید ؟

پرزیدنت سادات : در زمینه استراتژی هیچ اختلافی نداریم ، استراتژی ما توسط کنفرانس سران عرب تعیین شده و شامل دو قسمت است. اول آنکه از یک وجب از خاک اعراب نگذریم– دوم آنکه در مورد فلسطین هیچگونه سازشی نکنیم نه من و نه سوریه نسبت باین مسائل حرفی نداریم . اختلاف ما برسر تاکتیک است ، اعتقاد من اینستکه ما بایستی تحرک پیشرفت امر صلح را حفظ کنیم و بطور دائم پرده از چهره اسرائیل در همه جا و بخصوص در آمریکا برداریم . ما اینکار را کرده‌ایم و موفق شده‌ایم . مااکنون از چین در شرق تا آمریکا در غرب میدان‌وسیعی برای مانور در اختیار داریم . اماسوریه‌بیحرکت مانده است و درجا میزند چرا ؟ – بخاطردلایل زیادی که نمیخواهم به آنها اشاره کنم . حزب بعث سوریه تحریک میکند – این حزب پراز عقده است – این حزب نماینده یک اقلیت بسیار کوچک است که تعداد آنها از ۲ درصد مردم بیشتر نمیشود . بهرحال طرز تفکر و اقدامات سوریه در سیاست ما در جهت جلو بردن‌برنامه صلح و حفظ تحرک آن هیچ تاثیری نخواهد داشت . ما حرکت بسوی صلح را تا پایان ادامه خواهیم داد .

اختلاف در دنیای عرب

مسعودی : متاسفانه برخلاف روح تفاهم و اتحادی که قبل از جنگ رمضان در دنیای عرب حکمفرما بود و همین اتحاد،قدرت فوق‌العاده‌ای به اعراب داده بود در حال حاضر اختلافات و سوء تفاهمات زیادی در دنیای عرب بچشم میخورد ، بخصوص که این روزها صحبت از تشکیل جبهه امتناع در بین است وگفته میشود که لیبی برای آنکه میانجیگری کویت وعربستان سعودی بین مصر و سوریه به نتیجه نرسد به سوریه پیشنهاد داده نفت را به قیمت ارزانتر در اختیارش بگذارد و بدهی‌هایش را بپردازد . شما بعنوان یکی از بزرگترین رهبران دنیای‌عرب چه راه حلی برای از بین بردن این اختلافات پیشنهاد میکنید ؟

پرزیدنت سادات : در درجه اول‌بایدباصراحت بگویم که اختلاف در دنیای عرب چیز تازه‌ای نیست – آنچه شما امروز می‌بینید ما در تمام طول تاریخ اعراب شاهد آن بوده‌ایم همبستگی که قبل‌ازجنگ رمضان ودرجریان‌آن جنگ وجود داشت همچنان باقی است . این حرف مرا باور کنید مثلا لیبی قبل از جنگ رمضان – در جریان جنگ رمضان و در پایان جنگ رمضان همان روش همیشگی خود را داشت ولی این روش لیبی هیچگونه اثری در همبستگی اعراب باقی نگذارد . میدانیم مردی که آنجا است یک بیمار روانی است . رهبر آنجا دیوانه‌ای است که میخواهد در ایرلند و فیلیپین بجنگد و تازگی شنیده‌ام علیه ایران هم اعلان جنگ داده . یک چنین مردی نمیتواند هیچ گرفتاری مهمی‌بوجود آورد . او فقط فریادش را میکشد . در مورد دیگران هم همینطور . همبستگی اعراب خیلی مستحکمتر و باثبات‌تر از آنستکه چنین کارها با فریاد هایی از طرف لیبی یا سوریه یا هرکس دیگری بتواند به آن ضربه جدی‌بزند . همانطور که در هرخانواده‌ای بین دو برادر ممکن است اختلاف باشد ، اختلاف اعراب هم ، متاسفانه مانند نان روزانه سفره ما است .

مسعودی : با تجربه‌ای که شما در معامله اسلحه با شوروی بدست آورده‌اید برنامه ملک حسین را درموردخریداسلحه ازشوروی چگونه تلقی می‌کنید ؟

پرزیدنت سادات : خیلی متاسفم بگویم که ملک حسین سعی میکند بازی کند – یک بازی که معروف به بازی آمریکا و شوروی است . اما برای او، اینکار آسان نیست . این بازی هرگز موفق نمیشود ، این بازی است که قبلا هم انجام شده . علاوه براین ملک حسین وقت مناسبی را هم برای این بازی انتخاب نکرده است . این بازیها دیگر هیچ نتیجه‌ای ندارد در هرحال من فکر نمیکنم او موفق شود . باید بشما بگویم که در دنیای عرب هیچکس درمورد شوروی تجربه ما را ندارد . بگذاراو هم امتحان کند و

بندر ایران

مسعودی : سومین سفر شما به ایران بزودی انجام میشود – این سفر و سفرشاهنشاه‌آریامهر و علیاحضرت شهبانو به مصر در یکسال و نیم قبل و همچنین سفر والاحضرت ولایتعهد در ژوئن سال گذشته به مصر ، بمناسبت افتتاح کانال سوئز علائم بارزی از دوستی و تفاهم روزافزون بین دو کشور است . بغیر از تحکیم بازهم بیشتر این دوستی و تفاهم ، چه هدفهای خاصی از سفر به تهران دارید ؟

پرزیدنت سادات : ملاقاتی که بزودی با شاهنشاه خواهم داشت این امکان را بمن‌خواهد داد که با برادرم در ایران نه فقط درباره روابط دوجانبه ایران و مصر و همکاریهای اقتصادی دو کشور که مدتی است آغاز شده و بزودی شکوفا خواهد شد یک بررسی کامل داشته‌باشم بلکه روابط ایران و اعراب و خیلی ازمسائل بین من و برادرم مطرح خواهد شد . من‌سعی خواهم کرد همکاری بیشتری بین ما و برادران ما در ایران بوجود آید .

من باید بشما بگویم ستایش فوق‌العاده‌ای برای آنچه برادرم شاهنشاه در ایران ایجاد کرده‌اند قائل هستم و امیدوارم بتوانم قسمتی از این کارها را برای مردم مصر انجام دهم . من از این فرصت استفاده میکنم تا تشکرات صمیمانه خود را بحضور برادرم شاهنشاه و ملت ایران بخاطر کمکهای فراوانی که تاکنون بما داده‌اند و از جمله کمک اساسی برای‌تجدید ساختمان پرت سعید ، ابراز دارم . هم‌اکنون طرحهای مشترکی توسط ایران و مصر در پرت سعید در دست اجرا است و من امیدوارم که این طرحها بزودی آثارخود را در بهبوداقتصاد مصر ظاهر کنند و درعین حال برادران ایرانی ما صاحب بندری در مدیترانه بشوند باین ترتیب ایران علاوه بربنادر فعلی خود یک بندر ویک قراولگاه خارجی هم در مدیترانه خواهد داشت.

با آمریکا جنگیدیم

مسعودی: بنظرآقای‌رئیس جمهوری کدامیک از کاندیداهای ریاست جمهوری آمریکا بیشتر مایل استکه صلح در خاورمیانه برقرار شود وکدامیک بیشتر توانایی اینکار را دارد ؟

پرزیدنت‌سادات: من‌دوبار باپرزیدنت‌فورد ملاقات داشته‌ام، بعنوان یک مرد، او آمادگی اینکار را دارد– او واقعا منعکس‌کننده تصویر حقیقی‌امریکا است. او مرد رک وراستی است. کسی است که می‌شود بحرفش اعتماد کرد و بعنوان یک انسان او جاذبه دارد وهرکس اورا بشناسد باو علاقمند می‌شود، بخاطر همین است که،او منعکس کننده چهره واقعی امریکا است ولی من راجع به‌کارتر هیچ چیز نمی‌دانم واحتمالا خیلی‌ها در دنیا هیچ چیز درباره او نمی‌دانند. او حتی دربارەسیاستش هیچ چیز مخصوصی نگفته است .

مسعودی: بسیاری از اعراب عقیده دارندکه امریکا آنچه‌بشما وعده داده‌است عمل‌نکرده‌است نظر شما چیست ؟ وآیا شما هنوز کی‌سینجر را یک معجزگر می‌شناسید و آیا مایلید که اورا در کابینه بعدی امریکا به‌بینید ؟

پرزیدنت سادات: درجریان جنگ رمضان ما نه‌تنها بااسرائیل جنگیدیم، بلکه مدت ده روز با امریکاهم درحال جنگ بودیم آنها با مدرن‌ترین تجهیزات خود واز جمله بمب «ماوریک»، که نه فقط درآنموقع بلکه امروز هم‌دراختیار هیچ‌کشور قرار ندارد با ما می‌جنگیدند.

پس‌از آن ما دیگر هیچ احساس حقارتی‌نداشتیم. ما اعتماد به‌نفس خودرا مجددا بعنوان مردان جنگی بدست آورده بودیم. بنابراین وقتی هنری کیسینجر برای اولین‌بار به‌ملاقات من آمد او را مردی دیدم‌که میتوان همیشه بحرفش اعتماد کرد. واو ازآن هنگام تاکنون بهمین صورت باقی‌مانده است. باین ترتیب خیلی طبیعی بود که‌ما میتوانیم باهم کار کنیم این دلیل اصلی نظر من نسبت به امریکاست ولی در همین مدت ضمن اینکه من با امریکائیها مشغول مذاکره بودم و تا همین امسال یعنی سه‌سال بعداز جنگ شورویها یک قرارداد با من داشتند وعلاوه‌براین من همه‌گونه تسهیلات دریایی در مدیترانه به‌آنها داده بودم. من همکاری با شوروی را تاهمین امسال ادامه دادم و این همکاری را، فقط هنگامی ترک‌کردم که‌آنها فشار اقتصادی و نظامی بمن را شروع کردند . آنها حتی موافقت نکردند که هند لوازم یدکی مورد احتیاج‌مارا دراختیارمان بگذارد. معنی اینکار این بود که شوروی مرا درمحاصره قرار داده، تحریم نظامی کرده است ومنهم که مرد عمل هستم نه عکس‌العمل، باتوجه باینکه هند کشوری بیطرف‌بود من قراردادم را باآنها لغو کردم وتسهیلات دریایی را پس گرفتم. از سال ۱۹۷۳ تابحال من با امریکا روابط خوبی داشتم اما هرگز باآنها قراردادی امضا نکردم وتسهیلات‌بندری دراختیارشان‌نگذاشتم برخلاف آنچه که شورویها می‌گویند من خودمرا به امریکائیها نفروختم. اگر نظر مرا درمورد کابینه امریکا می‌خواهید باید بگویم که مردم امریکا باید دراین زمینه تصمیم بگیرند. ولی نظر شخصی من این است که مایلم کیسینجر حتما دروزارت‌خارجه امریکا باقی بماند، زیرا او مردی است که میتوان بحرفش اعتماد کرد .

در گفتگوی فرهاد مسعودی با پرزیدنت سادات بسیاری دیگر ازمسائل ازقبیل ناکامی‌های اقتصادی واجتماعی مصر در سال‌های اخیر، نفوذ شوروی در افریقا ودریای سرخ، بحران قاره افریقاومسائل آنگولا، رودزیا وافریقای جنوبی وهمچنین روابط مصر و شوروی مطرح شد که متن کامل آن در شماره فردا بنظر خوانندگان میرسد.

سفیران افغانستان– پاکستان‌ازشاهنشاه ایران تشکر کردند

سفر پراهمیت بوتوبه کابل پایان یافت و همانطور که انتظار میرفت این سفر باموفقیت نسبی وایجاد تفاهم و امید به حل‌و فصل نهائی اختلافات سرانجام پذیرفت بهمین مناسبت دیشب سفیران افغانستان و پاکستان‌در دربار شاهنشاهی نظرات خودرا در باره گفتگوهای کابل بیان داشتند.

زلمی‌محمود غازی‌سفیرافغانستان در دربار شاهنشاهی در مورد گفتگوهای بوتو– داودگفت:

مذاکرات در محیطی بسیار دوستانه و توام با تفاهم‌جریان داشته و جنبه مثبت‌داشته است، البته برای حل نهائی اختلافات نیاز به زمان است و به هرحال از شاهنشاه آریامهر بخاطرنقشی که در زمینه رفع اختلافهای دو کشور داشته‌اند سپاسگزاری می‌کنیم.

«محمد اسلم‌خان ختک، سفیر پاکستان در دربار شاهنشاهی‌نیز در مورد مذاکرات کابل گفت:

بادرایت وتجربه‌ای که‌رهبران پاکستان وافغانستان از آن برخوردارند مطمئنم که مشکلات رفع خواهد شد و دو کشور مانند گذشته در کنارهم و باهم به‌همکاریها و تعالی دو کشور ادامه خواهند داد.

سفیرپاکستان‌در دربارشاهنشاهی سپس به‌نقش ایران دربرقراری صلح و رفع‌اختلافات افغانستان وپاکستان اشاره کرد و گفت : ایران به‌رهبری شاهنشاه‌آریامهر سهم بسزائی در برقراری صلح‌در منطقه دارد و ما امیدواریم با تلاشهائی که می‌شودافغانستان نیز اگر مایل باشدبه جرگه‌کشور های آر.سی.دی. بپیوندد.

تقدیر ازطراح سئوالات‌روزنامه اطلاعات

۱۹ نمره از ۲۰ نمره‌سئوالات زمین شناسی و تکامل (رشته طبیعی) که در امتحانات ششم نهائی امسال طرح شده بود قبلاتوسط آقای‌شفیع چلاجور یکی از طراحان سئوالات زمین شناسی‌وتکامل‌روزنامه‌اطلاعات در صفحات‌ویژه کنکور اطلاعات مطرح شده بود که موجبات توفیق و پیروزی دانش آموزان را در امتحانات‌فراهم آورده است .

شورش ظفار پایان نیافته است

بمناسبت فرا رسیدن یازدهمین سالگرد آغاز فعالیت شورشیان ظفار روزنامه های «العراق» ناشر باصطلاح افرادکرد های عراق و «الطریق‌الشعب» ارگان حزب کمونیست عراق مطالبی منتشر کرده‌اند .

طریق‌الشعب بنقل از بیانیه جبهه خلق برای آزادی عمان این موضوع را مورد تائید قرار داده که‌مبارزه جبهه خلق برای نیل به‌هدف های انقلاب عمان و شکست‌دادن نیروهای مهاجم ادامه می یابد .

جبهه شورشیان عمان ادعا های ارتجاعیون‌را مبنی‌براینکه انقلاب پایان یافته استتکذیب نموده و از کشور های عربی خواسته است محدودیت های تبلیغاتی را که برای انقلاب عمان قائل شده‌اند کنارگذارند.

در اعلامیه باصطلاح جبهه خلق برای آزادی عمان طرح های امنیت برای‌خلیج (فارس) که تامین منافع امپریالیست ها و عمال آنان را دربر دارد محکوم گردیده است .

بازدید های والاحضرت شاهدخت اشرف

در عکس خانم اودری کالاهان‌همسر جیمز کالاهان نخست‌وزیر انگلستان در باره نحوه اداره یک بیمارستان ویژه کودکان دراین کشوربه والاحضرت شاهدخت اشرف پهلوی توضیح میدهد.

والاحضرت شاهدخت اشرف پهلوی که بدعوت دولت انگلستان بطور رسمی از آن کشور دیدن میکنند خانم مارگرت‌تاچر رهبر حزب‌محافظه کار انگلستان را در اقامتگاه اختصاصی بحضور پذیرفتند . والاحضرت سپس از یک بیمارستان اطفال دیدن کردند. والاحضرت شاهدخت اشرف پهلوی همچنین مرکز شورای فرهنگی بریتانیا را موردبازدید قرار دادند.

ساعت ۱۱ دیروز نیز برای بازدید از استودیو تلویزیون بی‌بی‌سی وارد این استودیو شدند و مورد استقبال‌سرچالز کران مدیر کل و خانم نوبل ویلسون مدیر کل بخش بین‌المللی قرار گرفتند. والاحضرت شاهدخت اشرف پهلوی ساعت ۱۳ دیروزناهار را با علیاحضرت مادر ملکه انگلستان صرف فرمودند.

خبرهای کوتاه

شرفیابی

علیاحضرت شهبانو قبل از ظهر امروز روسای کمیته‌های پنجگانه سمینار رفاه اجتماعی را در کاخ نیاوران بحضور پذیرفتند.

مراسم پایان سال تحصیلی

مراسم پایان سال تحصیلی مدرسه‌بین‌المللی ایران‌زمین، بعداز ظهر دیروز با حضور دکتر ایرج‌وحیدی وزیرنیرو ورئیس هیئت‌امناء «اروایَن»، رئیس مدرسه و گروهی از اولیاءدانش‌آموزان درمحل مرکز مطالعات‌مدیریت ایران برگزار شد .

در این مراسم ۷٦ نفر از دانش آموزان ایران زمین که دوره دبیرستان را به پایان رسانده‌بودند پایان‌نامه های خودرااز دست‌وحیدی دریافت داشتند .

فرماندار جدید آبادان

آقای محمدعلی سمیعی امروز دکتر کامبیز حشمتی را بسمت فرماندار آبادان‌معرفی کردو فرماندارجدید ماموریت دارد که بر مورد خدمات شهری و بخصوص هم‌آهنگی لازم برای پیشبرد سازمانهای نفتی فراهم آورد.

کالاهان به‌تهران می‌آید

رادیو لندن –آقای جیمز کالاهان‌نخست وزیرانگلستان دعوت ایران و عربستان سعودی را برای بازدید از این کشور ها قبول کرده است .وی توضیحات‌دیگری در این‌مورد نداد . کالاهان که در پارلمان انگلستان صحبت میکرد اضافه کردکه چشم انتظار این بازدید هاست . سیاست دولت این است که‌در هر فرصت‌مناسب با کشور های نفت‌خیز چون ایران و عربستان سعودی تبادل نظر نماید .

خرید خانه پیش‌ساخته

امروز اعلام شد : در پایان مذاکرات اقتصادی ایران و فنلاند در هلسینگی،پروتکلی بامضاء وزیران بازرگانی دو کشور رسیده است که بر اساس آن‌ایران ازاین‌کشور ۵۰ هزار خانه پیش ساخته خریداری میکند و دوکشور در زمینه دامداری،استخراج معادن، صنایع‌فلزی، کشتی‌سازی و پالایشگاه همکاری خواهند کرد .

در پایان این گفتگو‌ها،یک پروتکل بازرگانی‌اقتصادی‌که درآن‌اجرای چندطرح‌صنعتی و صدور کالاهای تازه‌ای‌در مبادلات بازرگانی دو کشور پیش‌بینی شده است بامضاء رسید .

شرایط انتقال معلمان به نواحی آموزشی تهران

شرایط انتقال‌معلمان ازیک ناحیه به ناحیه دیگر شهر تهران امروزبه‌ادارات‌آموزش و پرورش ابلاغ شد.

در این بخشنامه تاکید شده استکه‌معلمی‌میتواندتقاضای انتقال بدهد که حداقل‌پنجسال ، سابقه خدمت داشته باشدو درتقاضانامه بایدمدرک‌تحصیلی ، سابقه خدمت در تهران و شهرستان را بنویسد کسیس برحسب نیاز و بارعایت تقدم‌در سابقه خدمت ابلاغ انتقال صادر میشود.

دراین بخشنامه آمده است که پاره‌ای از نواحی تهران‌به «معلم بیشتر» نیاز ندارند.

خبرنگار ما می‌نویسد:بعید است با انتقال به نواحی ۱۴، ۱۵،۲،۳،و۴ موافقت شود. معلمانی که از شهرستان‌منتقل میشوندبه مدارس جنوب‌تهران اعزام می‌شوند.

تلگرامهای تبریک شاهنشاه

از جانب شاهنشاه آریامهر بمناسبت سالگرد تولد علیاحضرت ملکه انگلستان‌پیام تبریکی به‌لندن مخابره شد.

شاهنشاه آریامهر در این پیام سلامت و سعادت‌شخص علیاحضرت ملکه و رفاه ملت انگلستان را آرزو فرمودند.

★★★

همچنین از جانب‌شاهنشاه آریامهر بمناسبت سالگرداعلام استقلال فیلیپین پیام تبریکی به حضرت رئیس جمهوری‌آن کشور به مانیل مخابره شد.

توزیع جوائز قهرمانان مسابقات دانشگاهی

مسابقات دانشگاهی که از ماه گذشته بمناسبت پنجاهمین سال شاهنشاهی پهلوی از طرف دانشکده علم و صنعت آغاز شده بود روز پنجشنبه هفته قبل خاتمه پذیرفت.

در مراسم اختتام این‌مسابقات آقای علم‌وزیر دربارشاهنشاهی آقای عبدالحسین سمیعی‌وزیر علوم و آموزش عالی وجمعی از شخصیتهای دانشگاهی شرکت داشتند و جوائز قهرمانان این دوره ازمسابقات توسط‌وزیر دربارشاهنشاهی توزیع شد.

انتخابات کانون وکلا

امروز راهروها، دیوارهاو تمام محوطه کاخ دادگستری پوشیده‌از شعارهای‌انتخاباتی بود. طبقه چهارم کاخ دادگستری نیز مملو بود از چهره‌های وکلای پیر وجوان وزن ومردتهرانی و شهرستانی که برای انتخاب اعضای‌هیئت مدیره هجدهمین دوره کانون وکلا آمده‌اند.

از ساعت ۸ بامداد امروز اخذ رای انتخابات هیئت‌مدیره کانون وکلا شروع شد ووکلا در صفهای طویل۱۵۰ نفری به نوبت ایستاده بودند تارای خود را به صندوق بیندازند. رای‌گیری تا ساعت یک بعداز ظهر امروز ادامه داشت. و قرائت رای ازبعدازظهر امروز آغاز خواهد شد.

مسابقات شنای

فدراسیون شنای ایران اعلام کردکه مسابقات شنای جوانان امروز، فرداوپس فردا در استخر سرپوشیده امجدیه برگزار خواهد شد.

افزایش موجودی حساب های‌پس‌انداز

بانک ملی ایران امروز اعلام کرد : موجودی کل حساب های پس‌انداز این بانک در آخر اردیبهشت‌ماه سال جاری به ۱۱۴میلیاردو ٤٦ میلیون رسیده است که نسبت به ماه قبل ، بیش‌از یک میلیاردو ٤٤٧ میلیون ریال نسبت به ماه مشابه سال قبل‌بیش‌از ۳٤ میلیاردو ۹٤٤ میلیون ریال افزایش یافته است .

تشکیل دومین کانون

دومین کانون حزبی‌وزارت علوم و آموزش عالی در سازمان سنجش کشور با سخنان دکتر عبدالحسین سمیعی وزیر علوم و آموزش عالی درباره هدف از تشکیل کانون ها ، تشکیل شد .

دکتر پرویز آموزگارمعاون وزارت علوم و آموزش‌عالی به سمت رئیس ، مهندس حسین‌مقدس‌و مهران‌صدوق بسمت نواب‌رئیس ،حسینعلی مهرتاش و نصرت‌الله شهریاری به سمت منشی های‌این‌کانون انتخاب‌شدند.

پیام انورسادات به‌ملت‌ایران

پرزیدنت انورسادات رئیس‌جمهور مصر درشرفیابی‌هیئت مطبوعاتی ایران که عبارت‌بودند از حسن بهنام و شهرام ترابی از رادیو تلویزیون ملی ایران ، بیژن نفیسی از روزنامه اطلاعات ، محمد خوانساری ازروزنامه کیهان، داریوش میراحمدی از روزنامه آیندگان ، حکمت‌شعار از وزارت اطلاعات و جهانگردی ، نصیر امینی از روزنامه رستاخیز و خانم آزادی از خبرگزاری‌پارس که در طول هفته گذشته از مصر بازدید می‌کردند پیامی بشرح زیر بزبان فارسی دادند .

بسم‌الله

برادران عزیزم خیلی خوشوقت شدم که امروز با شماها بعنوان نمایندگان وسائل ارتباط جمعی از یک کشور عزیز که با او روابط دوستی و برادری داریم ملاقات کنم . اکنون که شما حس کردید که در کشور خود و در میان برادران خود هستید ما به ملت دوست ایران بعنوان برادر نگاه میکنیم . ما به روابط پیشرفته بین دو ملت و همچنین روابط دوستی و برادری صمیمی که‌بین‌شاهنشاه آریامهر محمدرضاپهلوی و ما هست افتخار داریم . البته اعلیحضرت شاهنشاه آریامهر کمکهای زیادی برای تقویت روابط بین دو ملت ایران و مصر کردند . اکنون گامهای مختلف در راه پیشرفت دوستی و برادری میان ایران و عرب بنحوی که با روابط تاریخی و مذهبی بین دو ملت هماهنگی میشود جلوتر و جلوتر میرود . خواهشمند هستم بمناسبت نزدیکی تاریخ سفر خود به کشور عزیزتان و مذاکراتی که با اعلیحضرت شاهنشاه آریامهر درپیش داریم این سخن را بعنوان درود صمیمانه بهرشخصی از ملت برادر ایران میفرستم و همچنین مردمان مصر و من آرزومند هستیم که ملت ایران زیر سایه سیاست حکیمانه شاهنشاه آریامهر به‌پیشرفت و رفاه ونیک‌بختی برسد . این فرصت را غنیمت می‌دانم برای‌تقدیم تبریکات خود بملت ایران و رهبر ایران بمناسبت پنجاهمین سال سلطنت پهلوی تقدیم دارم . البته این پنجاه ساله براز دست‌آوردها و تهور مثبت چه از لحاظ مسائل داخلی و چه از لحاظ بین‌المللی است و جای تردید نیست که حیثیت جهانی ایران در این سالهای پربرکت باوج رسیده است .

خواهشمندم پیش از آغاز کردن گفتگوی ما که از کمکها و کوششهائی که شماها برای نزدیکی بین دو ملت می‌کنید تشکر کنم .

آنچه تاکنون چاپ شد فقط مقدمه‌ای است بر کارعظیم ما

کمیابی و در مواردی حتی نایاب شدن شماره‌های گذشته «ویژه‌نامه» ۲۸۰۰۰ روزتاریخ ایران و جهان‌بخاطر استقبال بزرگ مردم از این مجموعه پربار،مراجعات‌مکررخوانندگان چه آنها که دست یابی به مجموعه پیدا نکرده‌اند و چه آنان که بدست اوردند برای نگاهداری و جلد کردن آن، و بعد نیز سئوالات گوناگون از این‌قبیل که چرا یک هم آهنگی زمانی در عکسها و مطالب وجود ندارد ،یا چرا گاهی در مورد یک عکس‌پربها و ارزنده فقط بذکرچند خط بعنوان زیر نویس قناعت‌شده و سرانجام توضیحات تکمیلی علاقمندان درموردغلاط چاپی و گاه اشتباهات موجود در ویژه نامه موجب‌شدکه دراین شماره یادآوریهای مجددی بشود ضمن سپاس بی پایان از اینهمه توجه و عنایت‌به یک خدمت میهنی که بی شک بزرگترین و شایسته ترین پاداش از سوی‌مردم به‌خدمت گزاران خویش است ، اعلام میکنیم :

۱– درموردعکسها ومطالب و اینکه چرا هم آهنگی مورد نظر نیست، گواینکه درگذشته هم اشاره شد ولی تصریح میشود که تا کنون آنچه در دسترس شما قرار داده‌ایم مقدمه‌ایست‌برکاربزرگ‌اطلاعات، لذا اگر می‌بینید عکسها مربوط بسالهای مختلف است ، اگر مشاهده میکنید مطالب گاهی سربسته‌وبصورت اشاره‌است، اگر این‌برداشت‌را پیداکرده‌اید که ما نظم و نظام معمول در رعایت تاریخ نویسی را نکرده‌ایم ، همه بخاطر این است که شماره های منتشر شده تا بحال اشاره برمقدمات کار است و آگاهی دادن خوانندگان ارجمند بر مطالبی که در پی خواهد آمد. ما دراین‌شماره‌های‌مقدماتی، شما را باصول کارو فهرستی از محتوای ویژه نامه چه درباره مطالب و چه درباره عکسها راهنمائی کردیم و از «پیش‌درآمد» قصدمان همین نتیجه‌ای بود که ، عاید شد : پیگیری و توجه و موشکافی شما به عمق وعظمت این کار بزرگ میهنی . و حال که این نتیجه بدست آمد، به آگاهی میرسانیم که ورود در مطالب روزنامه اطلاعات از ۱۳۰۵ ببعد ، در پیش است و طبیعی است که رعایت همه اصول و مقررات پیگیری مسلسل وقایع در سالهای‌مختلف‌خواهد شد.

۲– در مورد شماره های گذشته که بدست عده‌ای‌نرسید سعی‌براین استکه خوانندگان ارجمند اطلاعات از داشتن چنین مجموعه‌ای گرانقدر محروم نمانند . بنابراین تدابیر لازم برای اینکه همگان به داشتن شماره های «ویژه‌نامه» نائل ایند تصمیمی اتخاذ شده است و در این باب جای هیچگونه نگرانی نیست.

۳– درباره جلد کردن‌شماره های ویژه‌نامه در پایان کار همانطور که قبلا هم وعده دادیم موسسه اطلاعات خوانندگان گرامی را در حل این مشکل یاری میکند و خوانندگان مطمئن باشند که زحمات ما برای جمع آوری مطالب و عکسهای این‌مجموعه این امکان را هم بوجودمی آورد که برای نگاهداری آن بصورت مجلد بکمک شما بیائیم . و در مورد اغلاط و اشتباهات نیز ضمن استمداد بیشتر از همه علاقمندان به راهنمائی خودمان ، اعلام می داریم که به همه نکات و ریزمکاریهائی که باطلاع‌میرسد توجه خواهد شد و همه‌آنها پس از بررسی های لازم و اطمینان به صحت در پایان ویژه‌نامه چاپ و برای اصلاح لازم در اختیار خوانندگان گذارده میشود .

جادارد در اینجا یک بار دیگر سپاس خود را تقدیم حضور ارجمند خوانندگانی کنیم که در این چند روزه ما را در تهیه و ارائه هرچه‌بهتر و زیباتر کردن مجموعه‌تشویق و بایادآوریهای‌ارزنده خویش راهنما و مشوق بودند . ما در مقابل این همه شورو اشتیاق و این میزان تشویق و ترغیب طلب میکنیم بازهم کمکهای ذیقیمت شما را برای جلوه دادن بهتر و بیشتر افتخارات میهنی و عرضه کردن نکات ناگفته تاریخ ایران و جهان طی سالهای مورد بحث . چه راهنمائی شما بزرگترین‌پاداش برای ماست . با تلفن ۳۲۸۳۲۸ از ساعت ۵ر۳ تا ۷ بعد ازظهر در انتظار دریافت نظرات شما هستیم .

درباره حبل المتین

شماره کامل روزنامه‌حبل‌المتین که امروز چاپ شده نسخه‌ای است که ۳ ماه‌بعد از امضای فرمان مشروطیت منتشر شده است. مدیریت این روزنامه‌را سیدجلال‌الدین مویدالاسلام‌به عهده داشت.

فهرست مطالب فردا

●هدف های مشروطه خواهان و اوضاع سیاسی ایران قبل از کودتای ۱۲۹۹
★مردم باید تندرست ، توانا ، دانا و توانگر شوند
●حدود تهران و نقشه دارالخلافه در ۱۲۱ سال پیش
★نمایی از قدیمی ترین محلات تهران : سنگلج – سبزه میدان – دوشان تپه – سه راه امین حضور – میدان امین‌السلطان – خیابان الماسیه
●نمایی از وسایل ارتباطی ٦٠ سال پیش در ایران
★بانک شاهی ، بانک استعمار در ایران
●هرکس گرانفروشی کند ، در ملاءعام تازیانه می‌خورد
★ایران و تهران ، درروز تاجگذاری رضاشاه کبیر .

قسمتی از خیابان شاهرضا از فردا بکلی مسدود می‌شود

امروز اداره راهنمائی و رانندگی تهران اعلام کرد که بمنظور احداث پل اتومبیل‌رو در تقاطع دروازه دولت فردا مقررات زیر در خیابان‌شاهرضا اجرا میشود .

۱– خیابان شاهرضا حد فاصل خیابانهای بهار جنوبی و لاله‌زارنو بطورکلی مسدود خواهد بود و رانندگانی که قصد عزیمت به سمت شرق و غرب خیابان شاهرضا رادارند می‌توانند در سمت غرب از خیابانهای فرصت،تخت‌جمشید، لاله‌زارنو ، کوشک ، هدایت و در سمت شرق از خیابانهای بهار جنوبی ، ثریا و روزولت استفاده کنند .

راهنمائی تهران متذکر شد که بمنظور جلوگیری ازتراکم اتومبیلها در محدوده عملیات ساختمان پل رانندگان باید از مسیر های زیر عبور کنند .

رانندگانی که در خیابان شاهرضا از طریق خیابان سپه به سمت غرب در حرکت‌هستند از خیابانهای حقوقی و صفی علیشاه ، رانندگانی که در خیابانهای شاهرضا ، از شرق به غرب قصد عزیمت دارند از خیابانهای حقوقی،صفی‌علیشاه، بهارستان وشاه‌آباد ، رانندگانی که در خیابان کوروش کبیر از شمال به جنوب قصدعزیمت به غرب شاهرضا را دارند از خیابانهای ثریا و تخت جمشید و رانندگانی که در خیابان شاهرضا از غرب به شرق‌قصد عزیمت دارند باید از خیابانهای سپهبد زاهدی ، فرصت و لاله‌زارنو استفاده کنند .

تاریخ تشکیل کنگره حزب

جلسه هیئت اجرائی حزب رستاخیز ملت ایران‌بعد ازظهر امروز با حضور امیر عباس هویدا نخست‌وزیر و دبیرکل حزب رستاخیز ملت ایران تشکیل گردید که هم اکنون ادامه دارد قرار است دراین جلسه پیرامون تاریخ تشکیل کنگره بزرگ تصمیم گرفته شود ظاهراتاریخ ان قبل یابعد از ماه رمضان خواهد بود . در اینصورت کنگره حداقل ۲ ماه و حداکثر ۳ ماه دیگر تشکیل خواهد شد.

عروس، بالباس عروسی، در سوگواری داماد شرکت کرد

آبادان – خبرنگار اطلاعات– یک داماد ۳۰ ساله آبادانی هنگامیکه عروس خود را از مجلس‌عروسی به حجله می‌برد، به علت سقوط از اتومبیل‌کشته شد .

داماد «عبدالرضا خلاقی»نام داشت که با یک اتومبیل روباز در حالیکه تعداد زیادی اتومبیل او را همراهی میکردند به‌اروند کنار میرفت . حادثه در جاده آبادان رخ داد و طی آن داماد از داخل اتومبیل به بیرون پرتاب‌شدو بعلت خونریزی‌مغزی جان داد .

عروس در حالیکه از این حادثه به تلخی می‌گریست ، جنازه داماد را با همان لباس سفید عروسی تا اروند کنار و از آنجا تا گورستان تشییع کرد .

نتایج امتحانات نهائی تا دوم تیر ماه اعلام میشود

امروز کسب اطلاع شد که نتیجه امتحانات نهایی ششم متوسطه تهران‌سی‌ویکم‌خرداد، اول و دوم تیر ماه اعلام میشود . وزارت اموزش و پرورش در بخشنامه‌ای‌آخرین تاریخ اعلام نتایج امتحانات خرداد را پنجم تیرماه تعیین کرده است . آقای علی زارع امروز این گزارش را که نتایج همه حوزه‌ها قبل‌از تیرماه اعلام می‌شود تائید نکرد. علت‌تعیین تاریخ پنجم‌تیر آن است که داوطلبان ورود بدانشگاه فقط تا چهاردهم تیرماه مهلت دارند درخواست پذیرش کنند.

امسال به‌علت‌افزایش حوزه های تهران و تعداد محدود امتحان دهندگان و تصحیح اوراق در همان حوزه اعلام نتایج در اخرین روز خردادو اول و دوم تیرماه امکان‌پذیر ساخته است . نتایج برای دانش آموزان توسط دبیرستانهای مربوط ، و برای داوطلبان آزاد در اداراتی‌که ثبت نام کرده‌اند اعلام میشود و پس از اعلام‌نتایج کمیسیون رسیدگی به اعتراضها تشکیل میشود و کسانیکه به نمره یا نمرات خود اعتراض‌دارند،باید نظریات انتقادی‌وشکایات‌خود را به این کمیسیون ارسال دارند.

اختراع لوزالمعده مصنوعی میلیونها بیمار قندی را بهزندگی امیدوار کرده است

حجم لوز المعده مصنوعی کمی بزرگتر ازیك حبه قند است که در بدن انسان کار گذاشته می‌شود و

مرض قند را به آسانی درمان میکند حاملگی بیش از دوبار ، برای زنان مبتلا به مرض قند فوق العاده خطرناك است

طب سنتی ایران مصرف «دم‌کرده برگ گردو» و میوه‌های خنك مثل طالبی ومرکبات را در بهبودمرض قند مفید میداند

مرض قند، دیگر کشنده نیست!

دست نگهدارید ، پرخوری نکنید ، بیهوده چندین حبه قند را با یک استکان چای بالا نیندازید ، استکان یا فنجان چای را تا نیمه پر از شکر نسازید ، وزنتان را تا میتوانید کم کنید ، از نوشابه‌های الکلی بپرهیزید ، مصرف سیگار را کاهش دهید و از مربا و شیرینی‌جات دوری کنید تا به‌مرض قند یا ناراحتی‌های قلبی دچار نشوید .

شما آقای عزیز، که بیحساب مشروب میخورید و بدنبال آن سیگارها را پشت‌سر هم دود میکنید ... و شما خانم گرامی که وقتی چشمتان به شیرینی می‌افتد دست و پایتان را گم میکنید .... و بالاخره شما، که در فواصل مختلف غذا ، بجای آب سالم و گوارا نوشابه‌های محتوی قند مصرف میکنید، مواظب باشید که ناخودآگاه سلامت جان خود را به بازی گرفته‌اید .....

بیماری قند برخلاف‌بسیاری از بیماریها در شما یکنوع اشتهای کاذب‌بوجود می‌آورد که در نتیجه بیماری شما را نیز افزایش میدهد .

دیابت جنبه متابولیک‌دارد، مخصوصا پیشرفت آن در جوامع صنعتی و شهرهای بزرگ چشمگیراست و همچنین «مادر» بسیاری از بیماری‌ها ، شناخته شده است تا جائی‌که گروهی از پزشکان معتقدند ۵۰ درصد کسانی که دچار انفارکتوس میشوند مبتلا به بیماری قند هستند . اگرچه لوزالمعده مصنوعی راه‌تازه‌یی را برای بهبود کامل بیماران مبتلابه دیابت ارائه‌کرده که درنتیجه ، آنها را از خطر مرگ نجات میدهد، امابهرحال ابتلا به‌این بیماری عوارض زیادی را هم پدید می‌آورد که باید برای رهایی‌ازآنهاترکتازی شکم لگدمزد.

کار لوزالمعده مصنوعی

دستگاه مهانکرآس‌آرتیفیسل، که با همکاری دانشمندان فرانسوی و امریکایی اختراع شده یک لوزالمعده مصنوعی است که حجم آن کمی‌بزرگتر از یک حبه قند است و آنرا در بدن بیمار کار میگذارند تا بطور اتوماتیک، قند خون را تنظیم کند و آنسولین مورد نیاز را به خون برساند . مخزن این دستگاه کوچک هرماه یک یا دو بار بوسیله سرنگی از آنسولین پرمیشود تا بتواند بکار خود ادامه دهد ...

طی‌آماری که‌ازسوی مراجع بین‌المللی منتشر شده بیش‌از دودرصد از مردم سراسر جهان به این‌بیماری خطرناک مبتلا شده‌اند و طبیعی است که مملکت ماهم نمیتواندخارج ازاین آمار قرار گیرد بنابراین مبتلایان به بیماری قند در ایران رقم درخور توجهی را نمایش میدهند .

اگرچه بیماری قند درد عضلانی ندارد و مبتلایان به بیماری قندبیهوجه دراجزاء بدن خود «درد» مشخصی را احساس نمیکنند، تا بسبب‌آن بطبیب مراجعه کنند بلکه لاغری ، ضعف مفرط ، اشتهای زیاد، عطش فراوان موجب میشود که بیمار احساس ناراحتی بکند و برای رفع آن طبیب را بکمک بطلبد ، بدون آنکه سبب بیماری‌خود رابداند اما عوارض بعدی و پنهانی آن در همه اعضای بدن اثر میگذارد مخصوصا درنواحی قلب ، مغز ، عروق و چشم تاثیر بیشتری دارد .

تاجایی که گاهی بیماری‌قند سبب پیدایش قانقاریا هم شده است .

تاکنون همه پزشکان به اتفاق پرخوری رادشمن‌سلامت بدن شناخته‌اند و همین پرخوری یکی از علل بیماری قند هم دانسته شده است . بنابراین باید از پرخوری بشدت پرهیز کرد، مخصوصا کسانی که استعداد چاقی دارند یا مبتلابه سنگینی‌وزن شده‌اند، باید با رژیم غذایی‌و ورزش‌های‌گوناگون‌مخصوصا پیاده‌روی تلاش کنند تا وزن خود را مرتبا کم کنند زیراتا زمانی که وزن خود را بالا نگاهدارند نباید انتظار بهبود بیماری وبدست‌آوردن سلامت خودرا داشته باشند.

کمبود ترشح انسولین لوزالمعده راهم یکی‌از عوامل اصلی در پیدایش بیماری قند شناخته‌اند . چون در این مرحله قند جذب خون‌نمیشود و درنتیجه کمبود آنسولین ایجاد میکند ، گروهی از پزشکان هم معتقدند بیماری قند ناشی از توارث است و از نسلی به نسل بعد منتقل میشود.

گاهی ویروس‌ها و بیماری های عفونی هم بچه‌ها را به دیابت مبتلا کرده است اما پرخوری مخصوصا خوردن مواد قندی، شیرینی ، نوشابه های محتوی مواد قندی در پیدایی این بیماری و پیشرفت آن تاثیر قطعی دارند .

راه درمان

ساده‌ترین راه درمان‌بیماری قند، کم‌خوری و اتخاذ رژیم لاغری و پرهیز از موادقندی و نشاسته‌یی است. چون اگر این دستورات طبی رعایت‌نشود، هیچ درمان دارویی نمیتواند آنرا متوقف سازد ودرست بهمین جهت است که اطبا اصرار دارند قبل‌از هرچیز بیمار را به پرهیزواجرای یک رژیم صحیح غذایی وادار سازند .مخصوصا کسانی که زمینه مساعدی برای دیابت دارند باید از مصرف‌نوشابه های الکلی ، سیگار ، شربت های گوناگون و میوه‌جات خشک مثل توت ،انجیر وخرما حتی عسل‌هم اجتناب کنند چون برخلاف آنچه شهرت دارد درعسل قند خالص فراوان وجود دارد .

دکتر حسن اسماعیل بیگی متخصص دیابت که خبراختراع لوزالمعده مصنوعی را اعلام کرده است میگوید : اگر درمان صحیح انجام شود و قند خون کاملاکنترل گردد ، مسلما متوقف خواهد شد وبیمار میتواند به یک عمر طبیعی وطولانی امیدوار گردد . تحریکات عصبی و ناآرامی‌راهم درپیشرفت این بیماری موثر دانسته‌اند .

در مراحل‌ابتدایی‌داشتن رژیم غذایی خالی از مواد نشاسته‌یی و قندی وانجام ورزش را برای کم‌کردن وزن کافی میدانند ولی میگویند در مراحل پیشرفته حتما باید از آنسولین‌بهره گرفت وروزی یک یادو بار تزریق کرد .

دکتر اسماعیل بیگی سپس میگوید : اگر بارژیم غذایی بدن متعادل نشد باید از داروهای خوراکی ضد قند مثل‌سولفامیدهای اختصاصی ضد قند استفاده کرد .

وی تاکید میکند کسانی که به دیابت مبتلا هستند، باید تحت نظر طبیب عمومی یا خانوادگی خود به معالجه پردازند تا اوبتواند پرونده مشخصی درباره سوابق بیماری و نوع معالجه بیمارتشکیل دهد .

دکتر اسماعیل بیگی معتقد است خانم هایی که به دیابت مبتلا میشوند باید از مصرف قرص های ضد حاملگی و نیز از حاملگی‌های مکرر بشدت پرهیزکنندزیراحاملگی مکرر مخصوصا بیش‌از دو مرتبه برای بیماران‌قندفوق‌العاده‌خطرناک است .

دکتر اسماعیل بیگی که با عنوان دبیرکل انجمن دیابت ایران به کنگره جهانی متخصصین‌دیابت رفته بود و خبر اختراع لوزالمعده مصنوعی را نیزازهمین‌کنگره‌آورده است درباره کار دستگاه پانکرآس آرتیفیسل یالوزالمعده مصنوعی میگوید : این دستگاه امیدتازه‌ای برای میلیونها بیمار مبتلا به قند پدید آورده و آنها را ازخطرمرگ دورساخته است ، چون اینها با نصب دستگاه لوزالمعده‌مصنوعی میتوانندبه‌زندگی طبیعی خودهمراه سایرین ادامه‌دهندبدون‌آنکه مجبور باشند دایما درچال ترس‌واضطراب راه مطب پزشکان مختلف را پیش گیرند .

پیوند لوزالمعده

دبیر انجمن دیابت ایران میگوید : همزمان بااختراع این دستگاه اتوماتیک ، اعلام شد کار پیوند لوزالمعده‌هم رضایت‌بخش بوده وامیدهای تازه‌یی رابرانگیخته است ، پیوند لوزالمعده با برداشتن مقداری از لوزالمعده یک انسان سالم و پیوند آن به‌بدن بیمار انجام میگیرد . بعلاوه نوع دیگری از پیوندبه‌سلول‌لوزالمعده جدیدی که در آزمایشگاه کشت‌شده است انجام گرفته که نتیجه آن‌هم کاملا مثبت بوده است .

دکتر اسمعیل بیگی سپس میگوید : کنگره متخصصین جهانی دیابت به همه مردم هشدار داده است که برای فرارازبیماری های قند و قلب باید از پرخوری و مصرف زیاد الکل‌وسیگار وشیرینی ومربا و قند و شکر پرهیز کنند و فعالیت های بدنی روزانه خود را گسترش دهند.

دکتر مرتضی‌شریف‌نژادمتخصص طب عمومی نیز میگوید : دیابت‌در اثر کمبود ترشح آنسولین‌لوزالمعده ایجاد میشود ، علایم کلاسیک این بیماری عبارت استازاشتهای‌زیاد، عطش فراوان ، لاغری جسمی و ضعف عمومی . عوارض آن‌هم در موارد مختلف متفاوت است چون به وضع بیمار بستگی دارد .

دکتر شریف‌نژادسپس‌میگوید : یکی از شایع‌ترین عوارض ان ناراحتی مروق است حتی گاهی دیده شده که نوعی از قانقاریاهم ناشی از عوارض دیابت بوده‌است توارث ، کم‌کاری ، پرخوری و مصرف زیاد مواد قندی‌وشناسائیی را از عوامل این بیماری دانسته وراه درمان آنراهم پرهیز از خوردن مواد چربی وقندی، نیز تزریق آنسولین میدانند .

دکتر فیاض‌الدین جزایری فذاشناس معروف هم میگوید: طب سنتی کار غدد فوق کلیه را عامل بیماری دیابت شناخته‌است ، اما ویروس‌ها هم در پیدایش این بیماری نقش بزرگی را بازی میکنند.

سپس دکتر جزایری درباره مصرف داروهای گیاهی می گوید : اگر برگ گردو را در تابستان خشک کنند و هر دفعه ۲۵ گرم آنرا دم‌کنند و بخورند ، دیابت را معالجه خواهد کرد. همچنان دم‌کرده پوست دوم گردو و برگ «لارکه» درجنگل‌های مازندران فراوان یافت‌میشود یا دم‌کرده نوعی از کاکتوس‌ها که به آن «شاخ بزی» میگویند و در اغلب شهرستان های ایران وجود دارد برای درمان بیماری قند مفید شناخته شده است .

مصرف میوه‌های خنک مثل گرمک یا مرکبات بویژه بعضی از سبزیجات مانند اسفناج برای درمان این بیماری لازم است .

دکتر جزایری میگوید : مبتلایان به بیماری قند الزاما در روز باید به نسبت قند بدنشان مقداری قند مصرف کنند اما دیگران میتوانندتوت را که طوولوز» دارد جانشین قند سازند .

دکتر رسول ابراهیمی متخصص اطفال هم میگوید : بچه‌ها تنها با اجرای یکرژیم غذائی بهبود نخواهند یافت بلکه تزریق آنسولین برای‌آنها حتمی و ضروری‌است، چون دیابت بچه‌ها با بزرگسالان تفاوت دارد و بیماری بچه‌ها خطرناکتر است.

مربیان خانواده‌ها باید متوجه باشند بمحض اینکه در بچه علائم مشکوک بیماری‌را مشاهده کردند او را به طبیب بسپارند تا تحت درمان قرار گیرد.

دکتر ابراهیمی میگوید : تشخیص این بیماری از راه آزمایش ادرار و قند خون میسر است و اگر دیابت‌حالت پنهان داشته باشد، آزمایش گلوکوز تالرانس لازم است امامصرف‌قرص‌هایی که‌معمولا برای بزرگسالان تجویزمیشود در بچه‌ها بهیچوجه جایز نیست .

پزشکان متخصص ودانشمندان‌علم طب، پرخوری را یکی از عوامل بزرگ دیابت شناخته‌اند مخصوصا میگویند زیادخوردن شیرینی‌ها ، مربا‌ها ، قند وشکرو حتی عسل در پیدایش مرض قند نقش بزرگی دارند.

آگهی مناقصه

لشگر پیاده گارد تعداد ۷۲۰ قلم قطعات خودروئی و وسائل تنظیف موردنیاز سالیانه خودرا بمقداری که‌در برگ شرایط معامله قید شده است از طریق مناقصه خریداری می‌نماید .

پیشنهاد دهندگان می‌توانند بامراجعه بلشگر پیاده گارد سربازخانه حشمتیه برگ شرایط و مشخصات‌معامله را دریافت و پیشنهادات خودرا طبق مفاد مندرج درشرایط معامله تنظیم وتا ساعت ۱۰ صبح ۲۹ر۳ر۳۵ بدفتر یکان نگهداری تسلیم نمایند . م‌الف ۶۷۲۳

پشتیبانی لشگر پیاده گارد

جناب آقای هویدا نخست‌وزیر ودبیرکل حزب رستاخیز ملت ایران
جناب آقای دکتر تسلیمی وزیر بازرگانی
جناب آقای معتدل استاندار گیلان
جناب آقای سیرنك معاون وزارت بازرگانی‌و سرپرست سازمان غله و قند وشکروچای‌کشور

صدهاهزارنفراز کشاورزان چایکار یکدلو یکصدا استدعا دارند مراتب سپاس آنهارا به پیشگاه شاهنشاه آریامهر حامی تمام ملت ایران واز جمله تولید کنندگان چای‌کشور تقدیم دارند .

کشاورزان حومه کارخانه چایسازی آزاد ـ محمد بخشنده ـ شمسی ـ علی شکوهی ـ ناصر یوسفی ـ فلاح چای ـ علی‌نیا ـ شیخ‌پور ـ جهانبخش ـ یزدانبخش ـ سعادت میرقدیم ـ اسماعیل‌زاده ـ سلطانی ـ کریمی ـ نیک قلب .

سپاس چایکاران واجارگاه
جناب آقای هویدا نخست وزیر و دبیر کل حزب رستاخیز ملت ایران
جناب آقای دکتر تسلیمی وزیر بازرگانی
جناب آقای معتدل استاندار گیلان
جناب آقای سیرنك مدیرعامل سازمان غله و قند وشکر و چای کشور

در جشنهای شکوهمند پنجاه سال سلطنت سلسله پهلوی خبر تجدید نظر در نرخ برگ سبز چای‌تولید کنندگان چای را باردیگر مطمئن ساخت که ازچای ایران کماکان حمایت خواهدشد.

از طرف کشاورزان چایکار واجارگاه وتوابع رودسر علی‌اکبر پدرپور

برنامه آینده بهترین گروه سینمائی پایتخت

بزودی
اثری بی نظیر اقتباس‌از نمایشنامه مشهور«بادبزن خانم ویندمیر» از نویسنده شهیر اوسکاروایلد
سرگذشت دوزن
رنگی ـ تکنی کالر
محصول ۱۹۷۶ مصر
داستان این فیلم به‌شیوه بسیار جالب و تحلیلی با آهنگهاو رقصهای‌دلپذیر ونشاط آور مصری‌تنظیم شده وتماشاچی راهرآن بوجدوسرور وامیدارد.

ازصبح سه‌شنبه در
سینمارادیوسیتی
دکتر بلاك یك دكتر جوان‌موفق بود،تا اینكه‌خودرا بازیچه مرك نمود وقربانیانش بدون شك فقط بیك سرنوشت گرفتار بودند ... مرك !!

بعلت وجودصحنه های قوی‌وتکان‌دهنده طبق تشخیص سازمان‌مربوط‌ازنشان‌دادن‌فیلم تبلیغاتی در تلویزیون معذوریم . بهمین منظور دیدن‌این فیلم به‌آنان که‌از صحنه های قوی هراس‌دارند توصیه نمی‌شود.
سینما رادیوسیتی همه‌روزه یك‌سئانس فوق‌العاده نمایش خواهد داد.

گروه تورهای ایران
همسفرشما، درگشت های تابستانی
برای پیوستن به تورهای ما
به آژانس مسافرتی
ایران اکسپرس
مراجعه کنید.
خردمند شمالی شماره ۱۳۵ تلفن ۳ـ ۸۳۲۰۷۱
G-41-25

اگر میل سفر دارید
المپیا
راجحاطر بسپارید
المپیا آژانس مسافرتی بومی‌است با میدان عملی وسیعتر
المپیا سرویس وهمیاری بیشتری عرضه میکند
المپیا از کارمندان مجرب‌تر و کارآزموده برخوردار است به همین سبب سریعتر وراحت‌تر شمارا بسفر میفرستد
المپیا ۴۸ برنامه تور تفریحی،مسافرتی و آموزشی اروپا ، آمریکا ، افریقا ، خاوردور و دور دنیا را برای شما فراهم دارد.
اگر میل سفر دارید ابتدا با
المپیا
تماس بگیرید
المپیا خیابان کاخ (ابتهاج) ۱۴۲ ـ (تلفن‌ها ۵ ـ ۶۵۳۳۲۴ ـ ۶۵۳۵۷۰ ـ ۶۵۳۵۴۴ ـ ۶۵۹۸۶۲) تلفن مستقیم مدیر عامل (علی ایمانی) ۶۵۹۷۹۰

مقالات سیاسی

سرمقاله

انتخابات کانون وکلاء

امروز، وکلای دادگستری اعضای هیات مدیره هیجده نفری کانون وکلا را برگزیدند.

انتخابات‌کانون‌وکلا، نمونه‌خوبی‌از یک‌انتخابات صنفی‌است. فعالیت‌گروه‌های مختلف‌که همفکران خودرا برای‌عضویت‌هیات مدیره‌کانون نامزدمیکنند، باشخاصی‌که بطورانفرادی داوطلب عضویت‌کانون میشوند، ازپانزدهم بیست‌روز مانده به‌روز اخذ رای شدت میگیرد. در جلسات و مجامعی که تشکیل میشود کارنامه هیات مدیره قبلی مورد بحث و بررسی واقع میشود. آن دسته از وکلا که در هیات مدیره روبه انقضا عضویت داشته‌اند و میخواهند دوباره انتخاب شوند ازین کارنامه‌دفاع میکنند ودسته دیگر که میکوشند جای‌هیات‌مدیره قبلی رابگیرند، برنامه‌های خودرا ارائه میدهند.

امسال هم، این مبارزه انتخاباتی با تشکیل جلسات متعدد و تبادل‌نظرها و ایراد نطق و اعلام برنامه صورت گرفت و بالاخره امروز، وکلا در سالن اجتماعات وزارت دادگستری به پای صندوق رفتند و برای تعیین اعضای هیات مدیرمجدید کانون رای دادند.

صرفنظر از آنکه جامعه وکلای دادگستری را گروهی از عناصر تحصیلکرده و روشنفکر تشکیل میدهند، این نظم‌منطقی در انتخابات کانون تا حدود زیادی نیز به سابقه و تجربه مربوط میشود. کانون وکلای دادگستری یکی از قدیمیترین تشکیلات صنفی کشور ما است. کانون وکلای دادگستری اندکی پس از شالوده‌ریزی تشکیلات جدیدعدلیه بوسیله مرحوم داور، تشکیل شد. در آن زمان، بدرستی تشخیص داده شد که برای استحکام مبانی حق و عدالت از طریق یک عدلیه سالم و فعال، همانقدر که تامین کادر قضائی و سامان دادن بوضع استخدام و اشتغال قضات نیاز هست، ایجاد ضوابطی در کار وکلای عدلیه نیز ضرورت دارد. چرا که وکلاء در انجام دادرسی عادلانه و تشخیص حق از باطل نقش موثر دارند و یک وکیل باوجدان و دقیق ونکته‌سنج وآشنا به‌مبانی‌حقوقی و قضائی بیش از هر عاملی به صدور حکم عادلانه از طرف دادگاه کمک میکند.

البته کانون وکلاء، ابتدا جزء تشکیلات‌عدلیه‌بود ورئیس آن ازطرف وزیر دادگستری تعیین میشد، ولی بعد از چندسال کانون استقلال پیدا کرد و اکنون، در حالی‌که پیوندهای‌خود را با دادگستری حفظ میکند بوسیله هیات مدیره منتخب وکلاء اداره میشود.

درین اواخر، ضمن اینکه کانون وکلاء دادگستری با مراقبت در اجرای نظامات صنفی و مقررات مربوط به امور وکالت، برشان و اعتبار جامعه وکلاء افزوده است اقدامات موثری نیز در زمینه تامین شغلی و رفاه وکلای دادگستری صورت گرفته که امیدواریم هیات مدیره جدید کانون در ادامه نظریات و اجرای طرحهای مربوط درین قسمت اهتمام بیشتری بعمل آورد.

واشنگتن باتجزیه لبنان بهرشکل مخالف است

آمریکانگران اوضاع لبنان

منظره نظامی مشکوک و آشفته‌ای که بدنبال مداخله بزرگ ارتش سوریه در لبنان بوجود آمده‌درچند روز اخیر آمریکا را بیش از پیش دچار اضطراب کرده است.

دیپلمات های آمریکایی اکنون علنا اظهار نگرانی میکنند که سوریه ممکن است از عهده کنترل کردن و مهار ساختن وضعی که در نتیجه مداخله نظامی خودش درکشور جنگ زده لبنان بوجود آمده اسد برنیاید.

ازشنبه گذشته تاکنون‌سوریه ۳۰۰۰نفر دیگر از نیرو های خود راوارد صحنه لبنان‌کرده، و به این ترتیب تعداد کل‌نیرو ها ی‌ارتش سوریه که تاکنون به لبنان فرستاده شده‌اندتقریبا به ۱۰ هزار نفر رسیده است عقیده مقامات وزارت خارجه آمریکا این است که افزایش فاحش نفرات نظامی سوریه‌در لبنان ظاهرا هیچ دلیلی جزاین ندارد که‌نیروهای قبلی‌سوریه، آنهایی که تاقبل از شنبه‌گذشته به لبنان گسیل شده بودند در برقرار کردن صلح و نظم در لبنان و در پایان دادن به جنگ میان دستجات مسلح مسلمانان دست چپی و مسیحیان دست راستی لبنان دچار درماندگی شده‌اند و در واقع شکست اولین‌قسمت‌ماموریت آنهاسبب شده‌است که ارتش سوریه ۳۰۰۰ نفر دیگر از نیروهایش را به لبنان اعزام کند.

باوجود این، اظهاراتی که از قول یکی ازصاحب منصبان عالیرتبه وزارت خارجه آمریکا نقل شده است نشان میدهد که ظرف یک یا دو روز گذشته علیرغم تقویت‌شدن قابل‌ملاحظه قدرت جنگی سوریه در لبنان و با اینکه نیرو های سوریه از تانکها وزره‌پوشها نیز استفاده میکنند. «بینی» ارتش سوریه در زد و خورد باچپ گرایان لبنانی به خون آغشته شده است.

صداقت اسد

مجموع نتایجی که از تحلیل اطلاعاتی از این قبیل بدست می‌آید عبارت از این است که سوریه، در صورتیکه نتواند بر مقاومتی که واکنش‌دخالتش در لبنان است غلبه کند در معرض این خطر جدی قرار دارد که آبروی خود را در لبنان بطرز دردناک و فضیحت آمیزی از دست بدهد.

منابع وزارت خارجه آمریکا با در نظر گرفتن همین احتمال عظیم و خطرناک پیش بینی می کنند که حافظ اسد رئیس جمهور سوریه‌ممکن است‌بیش از پیش بردامنه و شدت‌دخالت نظامی سوریه در لبنان‌بیافزاید و در نتیجه بیش از پیش در اعماق ژرفتر غرقابی که محصول این مداخله است‌فرو رود.

مقامات وزارت خارجه‌آمریکا مدعی هستند که دولت سوریه قبلا واشنگتن را در جریان افزایش نیروهایش در لبنان قرار نداده و علاوه بر این‌به آمریکا نگفته است که مقاصد نهایی دمشق‌درلبنان‌ازچه قماش است. دیپلمات های آمریکایی باتاکید میگویند که برداشت روشنی از اقداماتی که سوریه با مداخله نظامی وسیع خود در لبنان انجام میدهد ندارند. گرچه یکی از صاحب منصبان وزارتخارجه که از مقامات تصمیم گیرنده در آن‌وزارتخانه است‌و درتعیین سیاست‌خارجی آمریکا نقشی داردگفته است‌که وی میل دارد باور کند که وقتی حافظ اسد تاکید میکند که بمحض برقرار شدن ثبات سیاسی در لبنان، و بمحض آنکه متارکه جنگ داخلی در آن کشورجنبه عملی و اطمینان بخش پیداکند، وی نیروهای سوریه را از لبنان فراخواهد خواند، واقعا در این گفته صداقت دارد.

منابع دیگری در واشنگتن وجود دارند که‌عقیده آنان‌هدف دخالت نظامی حافظ اسد در لبنان روی کار آوردن دولتی در بیروت است که سیاستی دوستانه درقبال دمشق درپیش گیرد و مسلماختنی کردن‌قدرت محافل افراطی لبنانی که دمشق تاکنون قادر به چیرگی یافتن برآنها نبوده است، یکی‌دیگر از آرزو هایی است که‌محرک حافظ اسد در مداخله جاری بوده است.

مخالف تجزیه

این واقعیت که عقاید کارشناسان آمریکایی درتفسیر جنبه ها و مفاهیم گوناگون مداخله نظامی سوریه در لبنان تا بدین اندازه متعددو متفاوت است ،نمونه‌ای از بی‌اطمینانی واشنگتن به نتایجی است که حافظ اسد از اعمال خود در لبنان بدست خواهد آورد.

تشتت آراء دیپلمات های آمریکایی در اظهار نظرهایشان راجع به اوضاع جاری لبنان ضمنا نشان میدهد که محافل تصمیم گیرنده و تعیین کننده سیاست خارجی آمریکا به اطلاعات مطمئنی‌کمبتواندمبنای نظرات و تصمیمات آنان برای ایجاد سیاست شسته رفته‌ای درقبال‌تحولات اخیر لبنان‌قرار گیرد، دسترسی ندارند. همین ابهام و آشفتگی در وزارت خارجه آمریکاست که محافل آمریکایی راطی روز های‌اخیر بخاطر وقایع ناگواری که‌ممکن است در لبنان در پیش باشد و مآلا آتش آن تمام خاورمیانه را فرا گیرد، مضطرب کردمو مقامات وزارت‌خارجه آمریکارا ناگزیر ساخته است که خوش بینی احتیاط آمیز یک هفته پیش را رها کنند. مقامات آمریکایی منکر این ادعاهستند که واشنگتن پیشاپیش بر مداخله نظامی سوریه‌درلبنان، چه‌بصورت مستقیم چه‌ضمنی و غیر مستقیم صحه گذاشته است.

روز سه‌شنبه گذشته «فرد بروان» سخنگوی وزارت خارجه آمریکا تاکید کرد که واشنگتن با تجزیه لبنان ،بهر شکل مخالف است و برعکس از تمامیت‌ارضی‌و حق‌حاکمیت سیاسی آن کشور پشتیبانی میکند. عده دیگری از مقامات آمریکایی‌بطور خصوصی‌اظهار نگرانی کرده‌اند که سوریه ممکن است نیروهایی، بسیار بیشتر از آنچه که میتوانداتقابل اغماض باشد به لبنان گسیل کند و با ارتش‌خود را درلبنان به بخش های نزدیک مرز اسرائیل بفرستد و در نتیجه رهبران این کشور را دچار وحشت سازد.

اسرائیل تاکنون‌ازمداخله در لبنان خودداری کرده اما در موقعی «خط سرخ» کاملاروشنی ترسیم نموده است که سوریه اجازه عبور کردن از آن را نخواهد داشت. این «خط سرخ» لزوما دارای جنبه‌مادی مجسم و عینی نظیر خطوطی که سرحدات میان ممالک و یا قلمرو های سیاسی را مشخص میکند نیست، ولی آمیزه‌ای از عواملی است که اسرائیل آنها را «حد» و «خط حمایت از منافع‌و امنیت ملی خود تعریف کرده‌است.

اگر سوریه حرکت مستقیمی انجام دهد که هدف از آن تصرف دایمی لبنان و یا تقسیم کردن این کشور باشد، چنین عملی از نظر اسرائیل بمعنای تجاوز به «خط سرخ» کذایی تلقی خواهد شد. نکته فوق حقیقتی است‌که مقامات‌وزارت خارجه آمریکا نیز به آن‌اعتقاد دارند.

علاوه‌بر اینها ،نقل و انتقالاتی که احیانااز‌طرف ارتش‌سوریه درلبنان انجام گیرد که به استقرارشان در نواحی‌نزدیک بمرز اسرائیل منجر گردد نیز مفهومی جززیر پا نهادن «خط سرخ» امنیت اسرائیل‌نخواهد داشت و در نتیجه باواکنش نظامی‌این‌کشور روبروخواهد شد.

مقامات اسرائیلی نگرانی‌عمیق خود را چه از بابت افزایش زد و خورد ها در لبنان وچه از لحاظ فزونی جهش حیرت آوری که‌ناگهان‌طی‌هفته جاری از ابعاد نیرو های سوریه در لبنان حاصل شده است پنهان نمیکنند، تمام این تحولات حالتی‌ازعدم ثبات جدی‌بوجود آورده است‌که‌به گفته مقامات اسرائیلی در واقع سراسر خاورمیانه را بمخاطرهخواهد انداخت.

ارزش سیاسی وپولی تقلیل قیمت نفت

درآمد نفتی خلیج فارس ٦٥ میلیون دلار کاهش می‌یابد

از: علی باستانی

دراواخر هفته گذشته قیمت نفت خام سنگین ابتدا درکویت سپس در عربستان و روز پنجشنبه در ایران پائین آمد. در اعلامیه ایران صریحا ذکر شده بود، که روی این امر قبلا در کنفرانس مالی اوپک توافق‌بعمل‌آمده‌بود، درحقیقت کنفرانس مالی برخلاف تصور همه، و حتی برخلاف ادعای اکثر نزدیک به اتفاق وزرای نفت شرکت‌کننده، نه تنها قیمت نفت را بالا نبرد، بلکه بدون آنکه تصمیم مستند و رسمی از خود باقی‌بگذارد، قیمت یک‌قسمت‌ازتولیدات نفت خام را تقلیل داد.

ظاهر امر نشان میدهد که کشورهای تولیدکننده در این مورد بیک توافق دستجمعی رسیدند، و فورا هم بمرحله عمل درآوردند. اما برخلاف این ظاهر خبرهای بدست‌آمده گویای اینست که در کنفرانس اختلاف نظر جدی وجود داشت، اختلاف هم در نحوه عمل بود نه در نفس عمل. همه قبول داشتند که بازار کشش ندارد، و عرضه بر تقاضا فزونی گرفته، وبنفع هیچکس همنیست که تولیدات را کاهش دهد، اما این امرکه تقلیل‌قیمت‌بدون دریافت‌تضمین از کمپانی‌ها برای افزایش صادرات راصحیح نمیدانستند.

دسته معدودی که شاید بتوان آن را یکی از وزیران کارگردان دانست، بحق معتقد بود تقلیل قیمت را باید در مقابل افزایش صادرات داد، و در این مورد از کمپانیها تضمین گرفت، ظاهرا بعضیها این تضمین را گرفته بودند و بعضی‌ها هم مدعی شدند، که این کار را عملی خواهند کرد. بهرحال درمورد نفت‌خام سنگین توافق شد که قیمت آنرا بین ۳ تا ۷ سنت پائین آورند. این رقم مربوط به‌نفت خام سنگین عربستان استکه قیمت پایه محسوب میشود. میزان کاهش برای نفت خام سنگین ایران و کویت ۵ تا ۷ سنت است که بطور متوسط آنرا باید ٦ سنت تلقی کرد.

جواب به غرب صنعتی

در نفت خام سنگین موادی وجود دارد، که بیشتر در صنایع و سوخت کشتی‌ها، و نظیر آن بکار میرود. این نفت مصرف خانگی و شهری کم دارد، مگر با صرفه‌خارج هنگفت پالایش که تازه با محدودیت و ممنوعیت محیط زیست مواجه است.

بهمین‌جهت تقلیل قیمت‌مستقیما روی کلیه رشته‌های تولیدی جهان اثر میگذارد.

غرب صنعتی همیشه مدعی بوده و هست که بالا رفتن قیمت نفت هزینه‌های تولید را زیاد میکند، وبهمین علت قیمت فرآورده‌های صنعتی رو به‌ترقی است. تقلیل قیمت جواب مساعدی به این ادعا است و حال باید دید که‌اثر ان بر روی قیمت‌های تولیدات صنعتی غرب چگونه است؟

برای آگاهان اقتصادی‌تردید وجود دارد که این تقلیل دیناری از قیمت فرآورده‌های صنعتی غرب را کاهش دهد، و حتی تردید وجود دارد‌که غرب بتواند جلوی ترقی‌قیمت دائمی و رشد تورم خود را بگیرد. این تردید ناشی از تجربه‌ایست که در ٦ ماه‌قبل بدست آمد. در آنموقع بعداز کنفرانس وین که قیمت نفت افزایش یافت، اعضای اوپک عملا یک نوع تقلیل قیمت هم داشتند، که مربوط به‌بهای مواد گوگرد داخل آن بوده است. میزان تقلیل درآنموقع بطور متوسط ۱۰ سنت بود، در عمل این تقلیل هیچ‌تاثیری بر روی قیمت کالاهای ساخته شده غرب بوجود نیاورد. بهمین جهت حالا هم انتظار نمیرود که تقلیل قیمت نفت باعث تقلیل قیمت فرآورده‌های صنعتی غرب شود. به نظر آگاهان اوپک پس از این عقب‌نشینی که طول زمانی ان حداکثر ٦ ماه است برای جبران زیانهای ناشی از تورم در غرب بهای نفت خود را رقمی معادل ٦٠ تا ١٢٠ سنت افزایش خواهد داد. آن افزایش که از اول ژانویه ١٩٧٦ خواهد بود، برخلاف این کاهش تنها مربوط به نفت خام سنگین که تولیداتش محدود است نخواهد شد و از آن محل دریافتی اعضای اوپک دهها برابر است که‌رقم امروز در مقابل آن هیچ‌است.

برای آنکه بدانیم تصمیم کاهش چه اثری‌بر درآمد کشورهای نفت‌خیزداشته، باید به آمار تولیدات نفت خام سنگین این کشورها توجه کنید. در حوزه مدیترانه نفت خام سنگین وجود ندارد، بهمین جهت تصمیم مشمول حال آنها نخواهد شد. در آنجا مسئله دیگری مطرح است که گوشه‌ای از آنرا عزالدین مبروک وزیرنفت‌لیبی درسفر به کویت اشکارساخت و آن نزدیکی راه لیبی و الجزایر به بازار مصرف‌است که زمزمه افزایش قیمت‌نفت بخاطر همین امر یعنی نزدیکی راه مطرح شده است.

تصمیم در دو حوزه‌های کوچک دیگر مثل‌دریای کارائیب یا اندونزی و افریقای غربی هم متفاوت است، این عمل فقط در خلیج فارس بزرگترین حوزه نفتی جهان اثر مهم دارد که آمار زیر نشان میدهد که در اینجا هم محدودیت‌و معدودیت‌وجود دارد.

درآمد از دست رفته

ایران و کویت بزرگترین تولید کننده نفت خام سنگین منطقه هستند هر دو در روز بطور متوسط ۱٫۸ میلیون بشکه تولید دارندکه‌تقلیل‌قیمت آن برای هر بشکه بین ۵ تا ۷ سنت است، اگر متوسط را٦ سنت بگیریم این دو کشور روزی ۱۰۸ هزار دلار، سالی نزدیک به ٤٠ میلیون دلار درآمد خودراازدست میدهند. عربستان باوجودی‌که‌تولیداتش بیشتر از ایران و کویت‌است معهذا تولید نفت خام آن بیش از ۸۰۰ هزار تا یک میلیون بشکه بیشتر نیست، حال‌اگر یک میلیون بشکه‌را اصل‌بدانیم میزان مبلغ کاهش یافته درروز قریب ۵۰ هزار دلار رودرسال ۱۸ میلیون دلار خواهد شد، کشور های دیگر خلیج فارس یا نفت خام سنگین ندارند و یا اگر داشته باشند میزان آن بقدری کم است که هیچوقت به حساب نیامده است.

در مورد عراق هم این بحث وجود داردکه قیمت نفت‌بصره آن‌که در حقیقت نفت سبک یا نیمه سنگین‌است - درحدود ٤سنت تقلیل می‌یابد که هنوز اعلامیه‌ای در این باره منتشر نشده است.

اگر این حرف درست باشد - که ظاهرا درست است جمع درآمدی که عراق از دست میدهد مبلغی بین ۲۲ تا ۲٦ میلیون دلار خواهد شد، تولیدات عراق در این منطقه بین ۱٫۵ تا ۱٫۸ میلیون بشکه در روز است. مبالغی که در بالا اشاره کردیم به یکسال یعنی ۱۲ ماه است، درحالی که تصمیم اوپک مربوط بحد اکثر ٦ ماه آخر سال ۱۹۷٦ خواهد بود. بنا براین کل درآمدی که در خلیج فارس از این‌بابت از دست میرودمبلغی بین ٦٠ تا ٦٥ میلیون دلار است. این مبلغ‌درمقابل عظمت دهها هزار میلیون دلار درآمد نفت منطقه بهیچوجه قابل توجه نیست.

اهمیت سیاسی تصمیم

ضمنا این نکته باید گفته‌شود که گویا بعضی یا همه‌ی این کشورها از خریداران عمده و کمپانیهای نفتی خواستند که تولیداتشان را بالا ببرند در اینصورت نه‌تنها مبلغ ازدست رفته جبران میشود بلکه دهها یا صدها میلیون‌دلارپول اضافی هم‌بدست خواهدآمد. درحقیقت تصمیم مذکور از نظر اقتصادی چندان اهمیت ندارد بلکه از نظر سیاسی با ارزش است و ارزش آنهم اینست که غرب تصور میکندکه بالاخره‌موفق شد غول اوپک را چند قدم عقب بنشاند. اما آگاهان بخوبی از موقعیت‌محکم اوپک خبردارند وگردانندگان‌سیاست های خارجی غرب هم آشکارا اعتراف دارند، که اوپک‌قویتر از آنست‌که‌عقب نشینی‌موضعی آنرا بتوان به حساب‌موفقیت سیاسی و زورآزمائی غرب با اوپک گذاشت.

این سیاستمداران از هم اکنون نگران آن هستند که اوپک با استفاده از این‌تاکتیک از نظر افکار عمومی حقانیت بیشتر برای بالا بردن قیمت نفت در ماه ژانویه پیداکرده است چه بسا بجای ۵ در صد موفق شود ۱۰ در صد بر قیمت نفت بیافزاید.

در جبهه داخلی اوپک هم وضع بهمین نحو ترمیم شده است ذکی یمانی که پرچمدار کاهش قیمت نفت بود ازنتایج کنفرانس بالی راضی است اما موضع وی در کنفرانس بعدی ضعیفتر شده است وهمراهان و حامیان او هم مثل الجزایر و کویت و امارات متحده عربی بامقدورات کمتربدنبال‌آن خواهند رفت، بهمین جهت آشنایان به‌امور اوپک معتقدند که اوپک‌راههارابرای افزایش قیمت نفت هموار کرده است و از آنجائیکه غرب‌بهیچوجه نمیتواند جلوی رشد قیمت و تورم را بگیرد لذا درکنفرانس بعدی که‌درقطر تشکیل‌خواهد شد قیمت نفت با رقم جالبی افزایش خواهد یافت.

سوریه در لبنان به قمار بزرگی دست زده است!

موقعیکه اعراب، اسپانیا را از دست‌دادند آنرا «اندلس‌اول» نامیدند وموقعی که اعراب فلسطین را ازدست دادند آنرا «اندلس‌دوم»نامیدند وبیم آن میرود وقتیکه‌اعراب لبنان راازدست‌میدهند «اندلس سوم» بوجود آید. بزرگترین عیب اعراب این‌است که‌همیشه درهمه جا بدنبال مصیبت های خود کاوش میکنند ولی‌حتی برای یکبار هم به آئینه نگاه نمیکنند واگر اعراب ازفاجعه ها پند میگرفتند هیچگاه‌فاجعه لبنان پیش‌نمی‌آمد.

ما امروز نمیخواهیم که مسئولیتی را تعیین و یا باین وآن تهمت بزنیم وانگیزه هارا برشمریم، بلکه آنچه باید بدانیم این استکه آنچه‌امروز درلبنان صورت میگیرد پنجم ژوئن تازه ایست برای ملت عرب.

سوریه تصور میکرد که حمله به لبنان یک پیروزی بشمار خواهدرفت. و حزب بعث سوریه خواهد توانست رهبری اعراب را بعهده گیرد در حالیکه عکس این تصور پیش آمد تا جائیکه روزنامه گاردین انگلیسی که همیشه تاکید میکرد سوریه رهبری اعراب را بدست آورده هفته گذشته چنین نوشت: «مداخله نظامی سوریه در لبنان به حیثیت این کشور در جهان عرب لطمه خواهد زد.»

الکسی کاسیگین‌نخست‌وزیر اتحاد شوروی در شهر قنیطره برای سوریها اعتراف کرد که: «ما امروز در کنار سوریه که مرحله بسیارسختی را میگذراند ایستاده‌ایم». وپس‌از اینکه‌حزب بعث‌سوریه تاکید میکرد که وضع‌فلسطینی هارا در مشت دارد ناگهان متوجه شدکه سربازان سوری بافلسطینی ها در جنگی‌شدید درگیر شده‌است.

ناگفته نماند که قاهره ازماه نوامبر گذشته، فلسطینی ها راازهدفهای حزب بعث‌برحذر داشت و به‌آنها تاکید کردکه این حزب میخواهد آنانرا از مصر جدا سازد تا بتواند به تنهایی آنها را درهم بکوبد.

حوادث روز های اخیر پیش‌بینی های قاهره را برای فلسطینی ها ثابت کرد زیرا ارتش «عربی» سوریه این‌بار سعی داشت فلسطینی ها را خلع سلاح کند. و برای فلسطینی ها فاش شد که واشینگتن «چراغ سبز» را برای سوریه روشن کرد تا وارد لبنان شود واین اقدام سوریه را تشویق کرد و از اسرائیل تعهد رسمی گرفت‌که هیچگونه عکس‌العملی‌در برابر ورود ارتش سوریه به لبنان نشان ندهد.

ایگال الون نخست وزیر اسرائیل گفت: «ما بایدارتش سوریه را مورد حمله قرار دهیم در حالیکه این ارتش سرگرم درهم کوبیدن پاسداران عرفات میباشد».

وبدین ترتیب‌روشن میشود که‌هدف از تحریک فلسطینی ها علیه مصر و متهم ساختن قاهره به‌خیانت نسبت به‌مسئله فلسطین طرحی بود مطالعه شده برای‌دورساختن فلسطینی ها از مصر تادرهم کوبیدن‌و ادب‌کردن آنان آسانتر شود و جای تعجب است که امریکا و اسرائیل و شوروی درآن واحد سیاست درهم کوبیدن فلسطینی هارا ستایش کردند واین ثابت میکند که ابرقدرت ها جمعیت های خیریه نیستند بلکه‌دارای منافع بزرگی هستند چه بسا دولت ها که حاضر شوند بخاطراین منافع‌دوستان خود را زیر پا «له» کنند و دشمنانشان را در آغوش کشند و باید بدانیم که هیچ یک از دول عربی‌از اختلافات وجود میان اعراب بهره‌منمی‌برند بلکه‌همه آنهابدون‌استثنا آسیب می‌بینند.

همچنین گفته شد که‌حزب بعث مایل است دولت واحدی را در سوریه و لبنان واردن تشکیل دهد درحالیکه تاسیس چنین دولتی محال است زیرا لبنان واردن دارای اقتصادی آزاد وسوریه دارای‌اقتصادی مقید است.

از: اخبارالیوم

تفسیر سیاسی

مصر وسوریه رویاروی هم

مداخله نظامی سوریه درلبنان وتیرگی روابط دمشق‌باسازمان آزادیبخش فلسطین وترقیخواهان مسلمان از یکسو و تشکیل‌جلسه فوق‌العاده شورای وزیران امورخارجه کشور های عضو اتحادیه عرب در قاهره از سوی دیگر فرصت مناسبی برای انتقام‌گرفتن از سوریه بدست رهبران مصر داده است.

دستگاههای تبلیغاتی سوریه‌پس‌ازامضای دومین‌قراردادجداسازی نیرو ها در صحرای سینا مبارزه شدیدی علیه مسئولان مصری آغازکردند. رهبران حزب بعث سوریه دهماه تمام مصررا به‌«خیانت به‌آرمان‌عرب»و «سازمان آزادیبخش فلسطین» متهم میکردندومناسبات قاهره باسازمان مقاومت فلسطین پیوسته روبه‌تیرگی میرفت. اکنون حوادث‌لبنان به‌مصرامکان داده است از دولت یعنی سوریه انتقام بگیرد. یاسرعرفات روز چهارشنبه همراه اسماعیل فهمی وزیرامور خارجه برای شرکت درجلسه فوق‌العاده شورای وزیران اتحادیه‌عرب وارد تالار کنفرانس شد: بطوریکه میدانیم وزیرامور خارجه مصر در مذاکرات قرارداد صحرای سینا نقش مهمی بعهده داشت تاقبل‌از لشگرکشی سوریه به‌لبنان عرفات این قراردادو امضاء کنندگان‌مصری آنرا بشدت محکوم‌میکرداما‌اکنون وضع کاملا عوض شده.

رهبر سازمان مقاومت فلسطین درهمه‌جا همراه دیپلمات‌مصری دیده میشود بی‌شک دشمنی مصربا فلسطینی ها موازنه قوادر خاورمیانه بنفع قاهره تغییر داده و جریان اوضاع را وارد مسیر تازه‌ای خواهدکرد.

چهارماه قبل مصر هیچگونه امیدی نداشت که میانه‌روهای سازمان مقاومت دستکم درمورد مسئله فلسطین نظریات قاهره‌را بپذیرند. درماه فوریه گذشته پرزیدنت سادات اعلام داشت که سازمان آزادیبخش فلسطین بطوردربست دست نشانده سوریه شده است.پس از آن‌فرستنده رادیویی« صدای فلسطین » در قاهره تعطیل شد.

سازمان آزادیبخش فلسطین باانتشار اعلامیه‌ای مصر را متهم کردکه باپس گرفتن قطعه زمینی یک«تکه‌صلح» بدست آورده است.

باصدور این اعلامیه‌مناسبات قاهره با مقاومت فلسطین چنان به‌تیرگی گرائید که پرزیدنت سادات حاضر نشد هیئت‌نمایندگی فلسطینی رابپذیرد.

اما حوادث لبنان وروشی که رهبران سوریه در اختلافات بین محافظه‌کاران فالانژ وترقیخواهان مسلمان پیش گرفتند اوضاع، را ناگهان دگرگون کرد. ورود نیروهای سوریه به لبنان به مصرامکان دادبامیانه‌روهای سازمان مقاومت فلسطین آشتی کرده و آنهاراعلیه سوریه برانگیزد. مصر یکی ازنخستین کشورهای‌عربی بودکه‌درخواست فلسطینی‌هارابرای تشکیل جلسه‌فوق‌العاده‌شورای‌اتحادیه عرب‌پذیرفت. درحالیکه کشورهای عربی‌دیگر بدون هیچگونه تفسیری باتشکیل جلسه‌فوق‌العاده جامعه عرب موافقت میکردند مصر بااستفاده از این فرصت‌بشدت رژیم دمشق رامورد بازخواست قرارداد.

دولت مصر همچنین ضمن یادداشتی سیاست نژادکشی سوریه وگلوله‌باران اردوگاههای پناهندگان فلسطینی را در شهرهای لبنان بشدت محکوم کرد واعلام داشت سوریه بامداخله نظامی در لبنان در حقیقت به عملی شدن هدفهای اسرائیل کمك میکند.

در جلسه فوق‌العاده شورای وزیران اتحادیه عرب نماینده مصر از اتهامات فلسطین علیه سوریه پشتیبانی کردو گفت‌دولت پرزیدنت انورسادات باهمه امکانات باتلاشهایی که برای از بین بردن سازمان مقاومت فلسطین انجام میشود مبارزه خواهدکرد.

امروزه مصر بااخراج دیپلماتهای سوریه از قاهره وفراخواندن کارمندان سفارت مصر از دمشق روابط سیاسی خودرا بادولت‌بعثی سوریه قطع کرده است. درعوض باردیگر به‌سازمان آزادی‌بخش فلسطین اجازه داده است برنامه های رادیو صدای فلسطین را از قاهره پخش کند.

حال این سئوال مطرح میشود که اگر روزی‌فلسطینی‌هاحملات خودرا علیه قرارداد های صحرای سینا واسرائیل از سر گیرندچه حادثه‌ای پیش خواهد آمد؟

دردومین قرارداد سینا اسرائیل و مصر تعهد کرده‌اند که‌ازتوسل به‌تهدید علیه یکدیگر خودداری کنند. درداینمورد همه چیز به عکس‌العمل اسرائیلی بستگی خواهد داشت.

خبرگزاری فرانسه

روابط «دستن» و «شیراک» تیره شده است

در خفقان‌آورترین بحرانی که از هنگام روی کار آمدن ژیسکاردستن - در دو سال پیش - رهبری‌فرانسه را فراگرفته - حتی پرچمی‌که‌برفراز کاخ ریاست‌جمهوری الیزه در اهتزاز است، - ناگهان مفهومی عبرت انگیز برای « ژیسکاریسته ها یافته است.

بر قسمت سفید پرچم سه‌رنگی که در بالای سر در الیزه آویخته‌اند - اخیرا محوری همراه با تصویریک خوشه گندم خودنمایی کرده که هرچند از دیرباز آنرا یکی از سمبول های جمهوری فرانسه شناخته‌اند- با وجود این در نگاه ناآرام و مضطرب بسیاری‌از گلیست های وفادار به سنت -لااقل در این روز ها- شباهت خارق‌العاده به نوعی پرچم و سمبول شخصی برای ژیسکاردستن و آزمندیهای سیاسی او دارد.

شورش علنی گلیست ها برضد ژیسکاردستن هفته گذشته - در خلال بحث ها و جدل های آتشینی که۳ روز تمام در مجلس ملی فرانسه در اطراف لایحه پیشنهادی وی برای دگرگون ساختن مقرات « مالیات، بر عواید سرمایه »، ادامه داشت آغاز شد.

ظاهرا عمق ریشه های این شورش را هردو طرف نبرد بقدر کافی با زیرکی و چالاکی دریافتند چون در آغاز هفته جاری اعلام شد که ژاک شیراک - نخست وزیر فرانسه (مسلما به عنوان سخنگوی گلیست ها) ژیسکاردستن رادراقامتگاه ساحل مدیترانه‌ای وی‌ملاقات خواهد کرد و در مذاکراتی که صورت خواهد گرفت کوشش به عمل خواهد آمد تا برای رفع اختلاف های شخصی و سیاسی دو طرف راهحلی پیدا شود.

روابط ژیسکار و شیراک از ماه گذشته که‌رئیس جمهوری فرانسه از امریکا بازگشت دچار تیرگی شده است.

سوء ظن که از آن زمان تاکنون ذهن شیراک و همه گلیست های دیگر را آشفته کرده دارای مضمون اضطراب، آوری است:

آنها نگرانند که ژیسکار ممکن است باطنا برآن باشد که در صف گلیست ها تفرق اندازی کند و جای‌شیراک را به مرد دیگری بدهد که رهبرونماینده گروه«کوچکتر» اما وفادارتری از حزب اکثریت باشد.

دو روز قبل حتی این شایعه برسر زبان ها افتاد که شیراک برلبه پرتگاه استعفا قرار گرفته است.

نفاق و دودستگی

وی آشکارا نتوانسته است هماهنگی وانسجامی را که ژیسکار از او انتظار داشت‌تادر میان‌سیاستمداران و نمایندگان پارلمانی حزب اکثریت بوجود آورد ایجاد کند. آنچه که اکنون آماج آتش حملات گلیست هاقرار گرفته تنها لایحه جدید مالیات عواید سرمایه نیست-بلکه تمام آراء و عقایدی است که ژیسکار در زمینه‌اصلاحات پیشنهاد کرده است.

با وجود حدس انکار ناپذیری که در بالاگرفتن‌نفاق و دودستگی میان الیزه وگلیست ها به چشم میخورد خونسردی ژیسکارو بی‌اعتنائی وی - در حدی‌که هیچ کوششی به خرج نمی دهد تا از مطرح شدن مسائل جدید و تفرقه انگیز در روابطش با گلیست‌ها،پرهیزکند. نمایندگان حزب اکثریت را درپارلمان دستخوش این بدگمانی جدید کرده که شاید رئیس جمهور عامدانه درصدد است که آنان را تحریک کند تا در برابر او صف‌آرایی کنند و سپس از این ستیزمجویی‌دستاویزی بسازد تا خود را از شر وابستگی به «گلیسم» برهاند.

عده روزافزونی از گلیستها که‌دائما با سوء ظن بیشتری به مقاصد ناگفته ژیسکار نگاه می‌کنند اکنون به این عقیده روی می‌آورند که هدف واقعی‌ژیسکار خلاص کردن خود از وبال اتحاد با گلیستهاست تا بتواند با دستهای باز به‌استقبال همکاریهای آینده بااحزاب چپ فرانسه برود. رسیدن به یک چنین همکاری مخصوصا درصورتیکه جبهه‌موتلف احزاب‌کمونیست وسوسیالیست درانتخابات ۱۹۷۸ فرانسه پیروز شوند، برای ژیسکار دستن بسیار وسوسه‌انگیز خواهد بود ودستکم آنچه گفته شد عقیده‌ای است که مورد قبول بسیاری از سیاستمداران احزاب اکثریت است.

بطوریکه اینان می‌گویند: «ژیسکاردستن» یقین‌دارد که هرگاه اتحاد احزاب چپ در انتخابات پارلمانی آینده و فرانسه پیروز شود، طولی نخواهد کشید که میان کمونیست‌ها و سوسیالیستها تفرقه خواهد افتاد. در چنان شرایطی - ژیسکاردستن - بشرط انکه قبلا پیوند های خودرا ازاکثریت موجود گلیست گسسته باشد - موضعی ایده‌آل دراختیار خواهدداشت تا سوسیالیستها را به‌سهیم شدن در یک دولت ائتلافی بامشارکت پیروان لیبرال و سانتریست خودش دعوت کند.

در بحثهای مربوط به لایحه پیشنهادی « مالیات بر عواید سرمایه» ژیسکار خود را در حال حاضر باگلیست هایی روبرو می‌یابد که هرچند ظاهرا بعنوان نمایندگان حزب اکثریت - پایگاه و قدرت پارلمانی وی‌را تشکیل میدهند - اما چنان بیرحمانه برسیاست وی میتازند که تحمل ضرباتشان برای او بزحمت قابل انتظار است.

«مکلو دلابه»، رئیس فراکسیون حزب‌گلیست درمجلس ملی فرانسه آشکارا به ژیسکاردستن اخطار کرده است که‌انتظار نداشته‌باشد تا لایحه پیشنهادی وی بدون‌آنکه قبلا در پارلمان سراسر دستکاری شود و به تبصره‌های بسیاری آراسته گردد - از تصویب نمایندگان بگذرد.

نگرانی‌هایی که گلیسم امروزی را فراگرفته درعین حال دارای دلایلی است که حوزه عمل آنها در خارج از مجلس ملی فرانسه قرار دارد:

پیروان‌مکتب ژنرال‌دوگل‌فقید - زمانی‌را برای دشمنی ورزیدن با ژیسکار انتخاب کرده‌اند که محبوبیت وی درمیان مردم فرانسه روزافزون است. تازه‌ترین گزارش آماری «فرانس‌سوار» نشان می‌دهد که ژیسکار ظرف یکماه گذشته ۳درصد درمقایسه با ماه قبل محبوب‌ترشده است. بدون تردید بسیاری از فرانسویان جدیدی که به هواخواهان ژیسکار پیوسته‌اند باید ازکسانی باشند که «لایحه مالیات برعواید سرمایه» آنان را خرسند کرده است.

«ساندی تایمز»

در پارلمان ایران

علیرضا شفایی

بیمه کشاورزی راجدی بگیریم

در مجلس سنا « حذف مالیات بر حقوق کارمندان دولت» عنوان شد و یک سناتور گفت اساسا اخذ مالیات بر حقوق، «هنر» نیست و تاچند سال پیش نیز سابقه نداشته است.

سناتور حسین‌دهاپیشنهادکردمالیات بر حقوق کارمندان دولت حذف شود و یاتعدیلی در آن بعمل آید و گفت‌حداقل معافی مالیاتی باید اضافه شود اکنون این حداقل ٦ هزار تومان است. این رقم باید به دو برابر افزایش یابد زیرا پیر زنی که زندگی او از درآمد یک خانه میگذرد دلیل ندارد که گرفتار مالیات باشد . بعلاوه، مادر سابق این حداقل مالیات را برای همه منظور میکردیمو از مابقی آن مالیات‌میگرفتیم. اگر فردی دو هزار تومان در ماه درآمد داشت، حداقل را که فعلا پانصد تومان است، از آن کسر میکردیم و مالیات میگرفتیم حالا عمل این است که اگر فردی ۵۰۱ تومان درماه درآمد داشته باشد از او تمام مالیات را اخذ می کنند. این نقض غرض است زیرا چه فرقی‌است بین ۵۰۰ تومان و

اثر دود شمال در جنوب !

● سناتور دکتر جهانشاه صالح میگوید: از قطب شمال یا قطب جنوب ـ سیزده هزار کیلو متر است ومحیط زمین هم بسیار زیاد.ولی‌باتمام این وجود، دیده شده مناطقی راکه در سرزمین های معتدل سمپاشی میکنند ـ اثرش به قطب جنوب هم کشیده شده و براثر کوران آب دریا سگ ماهی های قطب جنوب راهم آلوده کرده و همین گرد « د.د.ت» خرسهای قطب شمال‌را مسموم کرده‌است.

سناتور دکتر صالح که بواسطه پی گیری ویژه خود در مبارزه با دود ـ به « قهرمان مبارزه بادود» شهرت یافته، علت انتخاب روزی بنام «روز جهانی حفاظت منابع طبیعی و محیط انسانی» رایادآورشدو افزود روز جهانی،علت دارد چون اگر در یک نقطه جهان هوا آلوده شود ـ اثر آن در تمام جهان نمایان میگردد.

صحبت این نیست که در تهران ـ آلودگی هوا بقدری است که کوههای شاهزاده عبدالعظیم پیدا نیست. یاشمااگر به بالای منظریه بروید خواهیددیدکه‌تهران در دودپنهان شده است بلکه بحث دراین است که اگر ما حقیقتا بهمین سیستم پیش برویم معلوم نیست که وضع ما بکجا می کشد.

کشاورزی و نگرانی

★ هنگام بررسی لایحه بیمه محصولات کشاورزی ، دکتر محمد رضا عاملی تهرانی (نماینده تهران) بابیان این نکته که «سیاست کشاورزی کماکان نگرانی شماره یک در عرصه سیاستهای ملی‌ماست» از این‌لایحه باعبارت « یکی از ضروری ترین لوایحی است که حق این بود مدتها پیش‌تقدیم میشد واکنون مراحلی از اجرای آنرا پشت سر گذاشته بودیم» یاد کرد و گفت : «بیمه نوعا یک فعالیت بازرگانی واقتصادی است‌درهرزمینه که باشد ـ ولی (بیمه محصولات کشاورزی) دراین موقعیتی‌که‌مطرح میشود ـ بعنوان یکی از ضرورتهای حیاتی ملت‌ایران باید مورد توجه قرار بگیرد.»

دکتر عاملی تهرانی همچنین‌گفت:« لایحه بیمه‌محصولات کشاورز بهره‌مند و برخوردار از مواهب انقلاب بستگی دارد. برای این اهمیت‌دارد که درجهان امروز موضوع سیاست کشاورزی تغییر کرده است زیرا تاحدود پنجاه سال پیش و شاید نزدیکتر ـ تقسیم بندی اقتصاد کشاورزی واقتصاد صنعتی شایع بود. کشور ها از نظر نزدیکی که‌به این دو محور داشتند ـ تقسیم بندی میشدند: یا کشوری دارای اقتصاد کشاورزی بود یااقتصاد صنعتی. اما گردش روزگار این تقسیم بندی را دگرگون کرد.

«جیرفت» مدل نباشد !

«اگر به کشاورز و کشاورزی به معنای واقعی توجه نشود سال آینده شما آقای وزیر بازرگانی علاوه بر پیاز ـ سیب زمینی ـ نخود ـ ماش ـ عدس و برنج، فکر میکنم به‌آنجا برسیم که برای حیات دام ها ـ ناچار به وارد کردن علوفه هم باشیم . . .خدا شاهد است این مسائل را به شوخی‌نباید انگاشت. این مسائل قابل لمس واحساس است خطری است که‌جامعه ما را تهدید میکند ...» . علی اصغر مظهری‌نماینده کرمان باذکر این مقدمه گفت : توجه به کشاورز نباید به آن صورت باشدکه‌در«جیرفت» عمل کردند : « خودکشاورز سرمایه گذاری کرد ، آب داد، چاه داد ورفتند زمین‌های آباد کشاورز را خریدند که میخواهیم واحد کشت وصنعت درست کنیم. این واحد کشت و صنعت‌باید در جائی برودکه کشاورز سرمایه گذاری نکرده ـ نه جائیکه خودشان سرمایه گذاری کرده ودارند بهره‌برداری میکنند .این کار نه تنها کمک وحمایت از کشاورزی نیست بلکه‌گونه‌ای تخطئه کار اصیل کشاورز است .

۲۳ میلیون تن سیمان درسال

★ دکتر طهمورث فروزین نماینده شمیران و مخبر کمیسیون برنامه و بودجه مجلس میگوید در برنامه پنجم عمرانی کشور پیش بینی شده است که از یک میلیون و ۷۱۵ هزار واحد مسکونی مورد نیاز کشور ـ یک میلیون و پنجاه هزار واحد آن‌ساخته‌شود که قسمتی از این برنامه انجام‌و قسمتی بعلت کمبود مصالح ساختمانی از جمله سیمان ـ در سالهای اول برنامه انجام نشده است. برای رفع این کمبود اقدام شد وهم اکنون‌درداخل کشور پنج و نیم میلیون تن سیمان توسط کارخانجات داخلی تهیه میشود و سال آینده این تولید به میزان شش و نیم میلیون تن خواهد رسید و بابهره‌برداری ازیازده‌کارخانه جدید سیمان ـ تا دو سال دیگر تولید سیمان‌به۲۳ میلیون تن در سال خواهد رسید.

شرلی تمپل

یک ستاره سینما، رئیس پروتکل امریکا

« شرلی‌تمپل» ستاره‌کوچولوی دیروز و سیاستمدار نامدار امروز امریکا ، درعرصه‌سیاست همچنان پیش می‌تازد«شرلی » که‌با ایفاء نقش دخترکان‌شیرین و شنگول و شیطان در فیلمهای عصر طلایی هالیوود درخشید و به قلب میلیونهادوستدارسینما راه یافت .

باوجود ان همه محبوبیت ، شرلی کوچولو ناگهان ناپدیدشد واز صحنه فیلمهای سینمایی‌کنار رفت درحالی که خاطره‌یی خوش از خود برجای نهاده بود . همین خاطره خوش به «شرلی » اجازه‌دادتا به آسانی راهی به‌عرصه‌سیاست بیابد و باپشتوانه محبوبیت اجتماعی ، درین زمینه نیزپیش بتازد و برمسند مقامات حساس تکیه زند .

آخرین سمت « شرلی‌تمپل بلک» درصحنه سیاست،سفارت ایالات متحده در کشورافریقایی «گانا» یا «غنا» ست . درین مقام نیز «شرلی» که هنوز نشانه های شیرین ودوست‌داشتنی یک دخترک را دارد ، چنان‌کامیاب شد و دردل مردم افریقای سیاه راه یافت که باردیگر نگاه کارگردانان امورسیاسی‌خارجی امریکا را بخود دوخت .

همین توجه سبب شده‌است که «شرلی» را نامزد احرازمقام مهمتری کنند : اخیراپرزیدنت فورد نامزدی « شرلی‌تمپل » را برای احراز این مقام مهم‌رسما اعلام‌کرد.

مقام جدید ستاره دیروز و سیاستمدار امروز متولدکالیفرنیا «ریاست پروتکل» ایالات متحده امریکاست . «شرلی» در مقام جدید جانشین «هنری‌کاتو » سیاستمدار سرشناس امریکایی خواهد شد.

رولت قدرت در کرملین

«رولت» قدرت درکرملین به چرخش درآمده است تا دگرگونی تازه‌یی را در حلقه قدرت در مسکو پدیدآورد . بسیاری از کارشناسان غربی امور مسکو پیش‌بینی میکردند که در هفته گذشته ، چرخش رولت‌پایان‌گیرد و چهره های جدید در حلقه قدرت کرملین شناخته شوند .

اما این پیش‌بینی درست از آب‌درنیامد و در نتیجه با پیش‌بینی تازه‌یی همراه شد :

گنگ ماندن سرنوشت‌نشان دهنده ادامه پیکار و مبارزه داخلی قدرتها در کرملین است.

همین کارشناسان معتقدند که باتوجه به ادامه مبارزه،تصمیم‌گیری‌درین زمینه تا خزان آینده بتعویق خواهد افتاد . منابع آگاه می‌افزایند :

« فئودورکولاکف » ۵۸ ساله بخت‌زیادی برای گرفتن جای لئونید برژنف دارد. ازسوی دیگر ، برژنف درحالی میخواهد از ریاست حزب کمونیست‌کنار برود که زمینه برای آن‌که «آندرئی‌کریلین‌کو » جای اورا بگیرد ، آماده‌باشد .

بنابرین مبارزه «برژنف » با مخالفان « کریلین‌کو» و هواخوانان « کولاکوف» درحال حاضر ادامه دارد.

ازسوی دیگر این تغییرمهم‌در حلقه رهبری اتحاد جمهوریهای شوروی ، بنابه پیش‌بینی کارشناسان غربی ، با بازنشستگی « نیکلای‌پادگورنی» وارتقاء مقام « آلکسی‌کاسیگین» همزمان خواهد بود.

مرخصی همسر قریب افشار

«کارول» همسر امریکایی پرویز قریب‌افشار شومن تلویزیون ملی ایران‌پس از مدتها غیبت ، دریک ضیافت به جمع دوستان بازگشت . در مدت‌این غیبت ، دوستداران «کارول » چهره اورا برپرده تلویزیون نیز ندیدند .

«کارول» که یکی ازدوگوینده اصلی برنامه بین‌المللی تلویزیون ملی ایران است وزیرنظر شوهرش کار میکند ، برای دوستان تعریف کرد که از«آقا» مرخصی گرفته‌بوده‌است‌به‌امریکا سفرکند.

باپایان گرفتن مرخصی «کارول» ، بزودی اورا باردیگر برپرده تلویزیون خواهیم‌دید.

خدا حافظ تهران

فرامساث سفیر هند دربار شاهنشاهی در یک ضیافت دوستانه ومثل همیشه گرم از دوستان و آشنایان ایرانی و خارجی مقیم تهران خداحافظی کرد .

همزمان با این ضیافت ، صانجای‌ساث پسر سفیرهند به دوستان یادآور شد که در باره تاریخ ازدواج با نامزدخود «آنیتا» همچنان دودل است . دوستان ایرانی « سانجای » امیدواربودند که این‌ازدواج‌در تهران سربگیرد اما دودلی عروس وداماد هرگونه امکان عملی شدن این امید را ازمیان برد چون صانجای» و«آنیتا» درپی ضیافت خداحافظی سفیر هند اعلام داشتند که بزودی رهسپار یونان خواهند شد.

گروه تورهای ایران
همسفرشما، درگشت های تابستانی
برای پیوستن به تورهای ما
به آژانس مسافرتی
گلف آجنسی
مراجعه کنید.
تخت طاوس اول میر عماد تلفن ۵ـ ۸۵۸۲۷۱
G-۴۰-۳۵

تجدید آگهی مناقصه

شرکت سهامی کل معادن وذوب فلزات ایران مقدار یکصد و پنجاه تن سولفور دوسدیم تحویل سی‌انداف بنادر خرمشهر، شاهپور و یا گمرک‌تهران. جلفا از طریق مناقصه خریداری مینماید...

داوطلبان شرکت در مناقصه برای دریافت برگ‌شرائط و مشخصات در ساعات اداری بامور بازرگانی شرکت،خیابان تخت جمشیدشماره ٤٦٧مراجعه و پیشنهادات‌خود راحداکثر تاآخر وقت روز شنبه ۱۹ تیرماه ۲۵۳۵ بقسمت دبیرخانه شرکت تسلیم نمایند.

پیشنهادات رسیده روز یکشنبه بیستم تیرماه ۲۵۳۵ در کمیسیون مناقصه باز وقرائت خواهد شد.

شرکت سهامی کل معادن وذوب‌فلزات ایران
م‌الف ٦٧٣٦

ماشین لباسشوئی آردو ،
انتخاب شایسته زن مدرن امروز

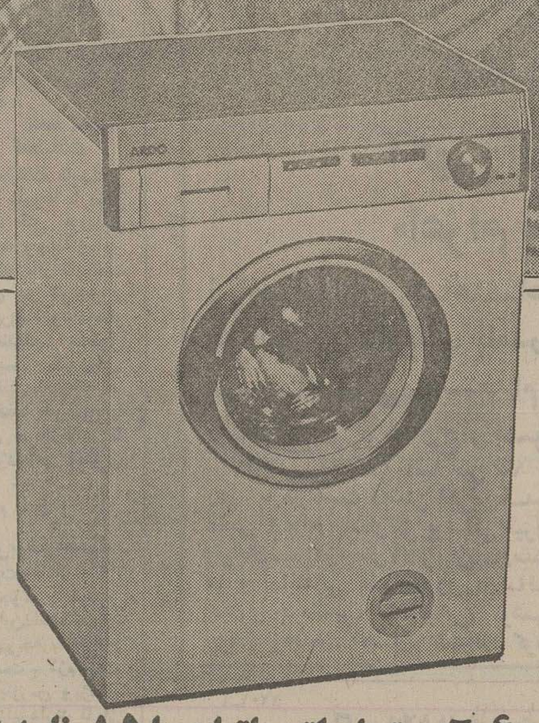

لباسشوئی آردو تمام اتوماتیک با ۱۵ برنامه شستشو

شما که لباسشوئی آردو را انتخاب میکنید بخوبی میدانید که لباسشوئی آردو با عرضه برنامه های مختلف شستشو، لباسهای شما را میشوید و کاملا" تمیز و آبکشی شده آنطور که دلخواه شماست بشما تحویل میدهد.
لباسشوئی آردو علاوه بر اینها لباس های شما را نیل می زند ، آهار می زند ، ضد عفونی میکند و لطافت پارچه را نیز بخوبی حفظ میکند.

ماشین لباسشوئی ARDO
انتخاب شایسته زن مدرن امروز

شرکت سهامی فیروز ـ خیابان تخت جمشید ـ شماره ۲۱۹ ـ تلفن ۴ ـ ۸۳۹۰۰۱
FI-119

هواپیمائی ملی ایران «هما»

آگهی استخدام

هواپیمائی ملی ایران برای تکمیل کادر سازمانی خود افراد واجد شرایط زیر را استخدام میکند :

شرایط عمومی:
۱ـ قبول شدن درآزمایشات هوش واستعداد
۲ـ قبول شدن‌در معاینات‌پزشکی بر طبق‌استاندارد «هما»
۳ـ داشتن برگ معافیت نظام وظیفه یاپایان خدمت سربازی

شغل مورد درخواست	تحصیلات وتخصص	حداکثر سن
راننده دوهمگانی و۲ شخصی	داشتن گواهینامه ششم ابتدائی و ۵سال سابقه‌رانندگی	۳۵سال
آشپز وکمك آشپز	سوادخواندن ونوشتن به‌ترتیب ۱۰سال و ۵سال وتجربه‌آشپزی در غذاهای ایرانی وفرنگی.	۴۰ سال
کارگر ساده	داشتن گواهینامه ششم ابتدائی یامعادل آن	۲۷ سال

از داوطلبان واجدشرایط فوق‌الذکر درخواست میشود با در دست داشتن فتوکپی برگ پایان خدمت وفتوکپی‌مدرك تحصیلی‌وفتوکپی صفحه‌اول شناسنامه همه‌روزتا ۱۵ر٤ر۲۵۳۵ باستثنای پنجشنبه‌ها و ایام تعطیل‌ازساعت ۳تا۵ بعدازظهر ها شخصا باداره استخدام «هما» واقع‌در خیابان‌فرصت چهار راه ثریا مراجعه نمایند.

طنز روز

هادی خرسندی

کشاورزی درکویرلوت!

اصغرآقای ما هم بتازگی «گالیله» شده . آمده میگوید «زمین می‌چرخد».

می‌گوییم – اصغرآقاجان . از این حرفها نزن ، مگر نمیدانی با گالیله که از این حرفها میزد، چه کردند ؟

اصغر آقا می‌گوید :

– ولی فرق می‌کند آقا. زمین می‌چرخد ما ، بازمین می‌چرخد گالیله ، از زمین تا آسمان تفاوت دارد . منظور ما اینست که زمین دردست زمین‌بازهامیچرخد. این‌میچرخد، قیمتش را اضافه می‌کند، می‌فروشد به‌آن‌یکی، آن یکی می‌خرد و رویش می‌کشد و می‌دهد بهسومی. همینطور آقا، زمین را بین خودشان دست به دست می‌چرخانند و چند دست که چرخاندند، قیمتش بطور اتوماتیک ، چند برابر می شود .

اصغرآقا ، حالا درحالیکه سعی می‌کند قیافه زمین‌بازها را به خودش بگیرد ، می گوید :

– آقا، ما هم می‌خواهیم چندهکتار از زمین‌های‌کویر لوت را بخریم و در آنجا کشاورزی کنیم .

– اصغرآقاجان. مگر در کویر هم می‌شود کشاورزی کرد ؟

– بله آقا . خوب هم می‌شود. اصلا فقط درکویر لوت میشود کشاورزی کرد. مگر نمی‌بینی آقا ، تا این‌تاریخ که ماهیچوقت از کویرلوت،استفادهکشاورزی نکردهایم ، همیشه با لنگ سبزیمیخی بودهایم . یا لنگ پیاز ، یا لنگ گوجه فرنگی، یا لنگ گندم وبرنج، همیشه هم موقع لنگی ، این چیزها را از خارجه، وارد کرده‌ایم . حالا آقا ماميرويم بدون معاون و مشاور ، یک برنامه صحیح‌کشاورزی در کویر پیاده می‌کنیم تا همه ببینند چه محصولات خوبی عمل می‌آوریم .

اصغرآقا ، بلند میشود میرود یک برنامه صحیح کشاورزی در کـویر لوت پیاده کند و برگردد . موقع رفتن ، پاشنه کفشش را می‌کوبد به زمین و می‌گوید :

– ای زمین ، من که دارم می‌روم، ولی تو هنوز توی دست زمین‌بازها، می‌چرخی!

ماموران ابلاغ را دریابید

نوشته: جعفرمینوی– وکیل‌دادگستری

در میان سازمانها و دستگاه هایی که مامور رسیدگی بکار ها یمردم هستند،دادگستری هم ازلحاظ نقش اساسی خود و هم بجهت حجم زیاد کار ، اهمیت ویژه‌یی دارد ، زیرا دادگستری ، محل‌رسیدگی به تظلمات مردم‌وصدور رای‌است و تعیین سرنوشت مراجعان. بهمین دلیل اهمیت هیچ‌سازمان و دستگاه دیگری به پای‌عدلیه نمیرسد و در حجم زیاد کار دادگستری هم تردیدی نیست. در سال های‌اخیربعلت‌افزایش جمعیت وگسترده‌شدن‌امکانات زندگی ، میزان دعاوی و اختلافات مردم نیز بالا رفته است ، تا آنجا که علیرغم اقدامات همه جانبه برای رفع کمبود نیروی انسانی، این‌مشکل هر روز بیشتر میشود.

تردید نیست که استخدام قضات به تعداد کافی و اضافه‌کردن حقوق و مزایای‌حرفه قضامیتواند ازحجم کار های‌دادگستری بکاهد زیرا وجود قاضی است که پرونده‌ها را فیصله میدهد و در خاتمه دادن به دعوا نقش تعیین کننده دارد بهمین جهت ، همه مردم ، از هرگونه اقدامات رفاهی که برای طبقه شریف قضات انجام میگیرد یا هرگونه تلاش برای تربیت قضات جدید استقبال میکنند، اما در کنار قضات، گروهی از افراد زحمتکش بنام «مامور ابلاغ»، هم در دادگستری فعالیت دارند که نقش آنها در رسیدگی به پرونده‌ها (بخصوص پرونده های حقوقی) نباید نادیده گرفته شود.

ماده ۹۰ قانون آئین دادرسی مدنی میگوید:

«ابلاغ دادخواست و اخطاریه‌ها باید بتوسط مامور بعمل آید و مامور نامبرده مکلف است آنرا ظرف دو روز به شخص مدعی علیه ابلاغ نموده و در نسخه ثانی ، رسید اخذ کند».

از این ماده قانونی میتوان فهمید که وظیفه ماموران ابلاغ تا چه حد مشکل و مهم است و اگر آنها یک روز در ابلاغ دادخواست ها یااخطاریه‌ها تاخیر کنند،ممکن است رسیدگی به یکپرونده‌یک نوبت‌تمام عقب بیفتد . اما عملا می‌بینیم که علیرغم حجم فوق‌العاده زیادکار ، ماموران ابلاغ با زحمت و فداکاری وظیفه خود را انجام میدهند .

شاید هیچ گروهی مثل وکلای دادگستری، بوظیفه شناسی ماموران ابلاغ در عین حجم زیادکار آنها واقف نباشند، زیرا وکلای دادگستری هر روز شاهد جنب‌و جوش وقفه ناپذیراین گروه زحمتکش از کارکنان دادگستری هستند و اگر یک روز در کاخ دادگستری ،سری به اطاق مامورین ابلاغ بزنید ، تراکم پرونده های ابلاغی که مثل کوهی برهم انباشته شده ، شما را به تعجب می‌اندازد .

امروزه بعلت بالا رفتن تعداد دعاوی ، هر مامور ابلاغ ناچار است در روز ، دست کم ۱۵۰ کار ابلاغی انجام‌دهدکه اگر کار رفتن بمحل اخذ رسید هر ابلاغیه راحتی پنج دقیقه هم حساب کنیم ، هـر مامور ابلاغ در روز ناچار است ۷۵۰ دقیقه یعنی ۱۲ ساعت بدون وقفه کار کند .

ضمنا بعضی وقتها تراکم کار آنقدر زیاد است که ماموران ابلاغ ناچارند در ساعات غیر اداری و حتی شبها هم کارکنند.

جالب اینجاست که وقتی ماموران ابلاغ زنگ در خانه‌ها را بصدا در می‌آورند وورقه ابلاغیه را به رویت مدعی علیه میرسانند، در نهایت مناعت طبع و بدون چشم داشتی ، دور میشوند تاورقه دیگر را در اقامتگاه شخص دیگـر ابلاغ کنند، اما بااینهمه حجم زیاد کار و دقت و وظیفه شناسی که آنها در کارشان میدهند ، حقوق آنها متناسب نیست .

اغلب ماموران ابلاغ ،سال های سال در دادگستری خدمت کرده‌اند و حالا به عنوان یک خادم قدیمی عدلیه ایران بشمار میروند ، بهمین جهت ،جادارد وزارت دادگستری ، همزمان‌با برنامه های انقلابی که برای اصلاح کامل عدلیه ایران بمرحله اجرا درمی‌آورد ، بوضع گروه زحمتکش ماموران ابلاغ هم رسیدگی کند و آنها را بیش از گذشته ، به‌کار و انجام وظیفه، دلگرم سازد.

عکس روز

پیش به سوی مسلخ

هزاران بلای ارضی و سماوی که در جاده‌های کوهستانی بر سر رانندگان اتومبیل‌ها قرار دارد ، کافی نیست که به لطف بعضی از هموطنان مصایب‌دیگری نیز زاییده میشود.

بعنوان مثال بطوری که عکس نشان‌میدهد ، چوپان با حشمداری بی‌توجه به تراکم ترافیک در جاده‌های خارج شهر ، و وجـود گردنه‌ها وپیچهای خطرناک آنها ، گله گوسفندی را «گوسفندوار» به امید خدا رها کرده‌است تا چهارپایان بااجازه خود و خـوش خوشک راهی مسلخ شوند.

اما ایشان هرگز فکـر نمیکنند که هرگاه در سرپیچ یا گردنه‌یی، کامیونی بـا سرعت تـمام سربرسد و ناخودآگاه به قلب گله بزند، چه‌فاجعه‌یی در انتظارراننده و چهارپایان خواهد بود ؟

عکس از : مرتضی‌خاکی

چهل سال قبل درهمین روز

آخرین جلسه مجلس در دوره دهم قانونگذاری

علی‌اصغر امیرانی

دوساعت و چهل و پنج دقیقه قبل ازظهر امروز آخرین جلسه مجلس شورای‌ملی بریاست آقـای بیات «سهام‌السلطان» نایب‌رئیس تشکیل‌شد . بـدوا تلگراف مودت‌آمیزی که بمناسبت تصویب قرارداد های ایران و ترکیه‌ازطرف ریاست مجلس ملی‌ترکیه واصل‌شده بود قرائت گردید و آقای دکتر طاهری نطقی دربارروابط حسنه دوکشور همجوار کـه درسایه توجهات دوقائد توانای خود بـه ترقیات قابل ملاحظه نائل آمده‌اند ایراد نمودند.سپس آقای‌نایب‌رئیس اظهار داشتند : چون امروز جلسه آخر است اجازه میخواهم کـه مترجم نیات پاک ومنویات‌بی‌آلایش آقایان نمایندگان محترم واقع شده عرضه دارم که دهمین دوره‌تقنینیه باروح صمیمیت و یک جهتی کـه همواره میانه همکاران عزیزمشهود بوده و با موافقت کامل دولت شاهنشاهی به انجام وظایف‌محوله موفق ودوره خود را بپایان‌رسانیده تا بدانجا که همه آقایان دردوشنبه گذشته که شرفیاب بودیم‌مشاهده نمودند که اعلیحضرت همایون شاهنشاه قرین‌افتخارمان‌فرموده‌واز طرز کار واتحاد پایداری کـه تا انتها درمیان بوده است همه را موردتفقدشاهانه ومرحمت‌خسروانه قراردادند « صحیح‌است » .

بیانات رئیس الوزراء

دراینموقع آقای‌جم‌رئیس‌الوزراء از طرف هیئت دولت از همکاری نمایندگان دوره دهم درگذرانیدن لوایح اظهار تشکر نموده گفتند : خوشبختانه در تـمام رشته هـای مملکت پیشرفتهای محسوس‌حاصل شده ، وضع عموم مردم از حیث اسایش وامنیت و ترقیات اقتصادی روزبروز بهتر شده و در کلیه رشته‌ها بهبودی محسوس است « صحیح‌است » امیدوارهستم در دوره یازدهم تقنینیه‌هم کـه شروع خواهد شد بطوری‌که‌منویات‌مبارک همایونی است‌بهترو‌جدی‌تربخدمات کشور موفقیت پیدا کنیم . آقـای نایب‌رئیس ختم‌دوره را اعلام و اظهار کردند که تا انعقاد مجلس یازدهم آقای ارباب کیخسرو امور اداری مجلس را کمافی‌السابق عهده‌دار خواهند بود .

مسابقات اطلاعات

از جوابهائی که به مسابقه «بهترین کتاب » رسیده است : اثر سعدی – هنگامی که شخص به گلستانی قدم میگذارد حیران میشود که در میان صدها گلهای خوش‌رنگ‌وبو کدام‌یک را انتخاب کند ؟ نگارنده هم وقتی کـه خود را در برابر گلزار ادبیات می بینم مبهوت میشوم که میـان اینهمه شاهکار های نظم ونثر کدام را انتخاب کنم تا بالاخره گل خوش رنگ و بوی سعدی یعنـی گلستان مرا بطرف خود میکشاند. قرنها میگذرد . عبارات واندرزها و حکایات این کتاب تازگی دارد وهمانطورکه خودش میگوید : « این گلستان‌همیشه خوش‌باشد » علی‌اصغر امیرانی – دانش‌آموز دبیرستان دارالفنون .

پاسخ به مسابقه‌کدام‌اختراع‌در آتیه مفیدتر خواهد بود :

کشف بعد چهارم – در آینده نوع بشر از بعدچهارم استفاده خواهد کرد ودرنتیجه‌میتواندبدون هیچ زحمتی از وسط دیوارهـای پولادین عبور نماید بدون اینکه شکافی در دیوار ایجاد شود . همچنین بدون هیچ زحمت به‌سایر کرات مسافرت‌خواهد کرد. میتواند بامردمان آینده گفتگو نماید ودر نتیجه شما میتوانید مافی‌الضمیر مردمان ده میلیون سال آینده را درک کنید . طهران – ذبیح‌الله منصوری .

کشف غذای‌مخصوص– بعقیده بنده کشف غذائی که بدون‌مواد زائده خوش طعم وخوش‌خوراک‌و لذیذ و بدون مواد زائده و تفاله باشد که انسان بتواند بطورمستقیم ازآن استفاده نمایدمهمترین‌اختراع آینده است – محمودنجفی‌ملایری.

مبارزه با باد – مفیدترین اختراعات درآتیه اختراع‌دستگاهی است که برای جلوگیری از باد های سختی که‌درهرثانیه سی فرسنگ را می‌پیماید بتوان آن را بکار برد . زیرا این قبیل‌بادهـا همواره موجب حدوث آفات‌ومسبب پیدایش طوفان های مدهش‌خانه خرابکن میباشد . کشتی‌ها را از حرکت بازمیدارد ، قطار هـای راه‌آهن را از خط خارج میکند، عمارت‌هاراویران میسازد وبالاخره خسارات زیاد وارد میگرداند . امیرناصر خدایار .

«نقل از اطلاعات ۲۲خرداد۱۳۱۶»

آگهی مناقصه شماره ۹

بانک مرکزی ایران درنظر دارد تعداد ده‌دستگاه کولر گازی بظرفیت ۲تن بانصب وراه‌اندازی از طریق مناقصه خریداری نماید. موسسات میتوانند برای گرفتن برگ شرایط شرکت در مناقصه و دادن پیشنهاد از تاریخ نشر آگهی ظرف مدت ده‌روز به‌بانک مرکزی ایران – اداره خدمات واقع در خیابان فردوسی مراجعه نمایند.

بانک مرکزی ایران

حرف‌هایی از آنسوی سیم!

مشکلات خود را با «اطلاعات» در میان بگذارید :

تلفن : ۳۲۸۲۷۷ هرروز باستثنای (پنجشنبه ها) ازساعت‌شش تا هشت‌ونیم بعدازظهر

★ آقایان علیرضا غفاری ، اخلاق‌پور ، سید حاجی شیدری :
بترتیب در مورد اسفالت کوچه‌های خیابان پامنار ، خیابان ۱۶ متری تهران‌ویلا وخیابان فرح در شهرستان کرج صحبت کردند و تقاضا داشتند که مسئولان مربوطه هرچه زودتر نسبت‌به‌اسفالت خیابانها و کوچه‌های مذکور اقدام کنند .

★ آقایان محمدعلی مقتدری‌و فیض‌اله یونسی :
که بترتیب مشترک پاسارگاز وارساگاز هستند ، ازتاخیر در امرگاز رسانی این دو شرکت انتقاد کردند وتقاضا داشتند که شرکتهای‌نامبرده سرعت بیشتری در توزیع کپسول های گاز بکاربرند.

★ آقایان امیرحسین شریفی ولاله‌زار پژند بترتیب از اصفهان و تهران :
درمورد تاخیر در نصب‌تلفن انتقاد کردند واز شرکت مخبرات تقاضا داشتند که دراینمورد توجه بیشتری بنمایند .

★ من محمدعلی آذرهوش هستم ، آقا :
کسانیکه درخارج از محدوده زمین دارند ومساحت آن به ۲۰۰ متر مربع میرسد ، از مقامات مسئول استدعا دارند که به آنان اجازه ساختمان داده شود .

★ اقا ، بنده فیروزنوخواه :
مدت چهارسال دربیمارستان شهرام خدمت کردم ، امـا بعداز تعطیل این بیمارستان کلیه حقوق و مزایای من از بین رفت.درحالیکه‌هرماه‌مبلغ گزافی ازحقوق مرا بعنوان حق بیمه کارمند رسمی کسر میکردند .

★ علی اصغرداورنیا صحبت می‌کند :
بعضی از ساکنان‌کوچه حمام گلشن در خیابان سیروس، فاضلاب منزل را درکوچه میریزند و باین ترتیب بـه بهداشت و نظافت‌عمومی‌لطمه میزنند .

★ الو ، بنده صاحب‌فردانی :
چند روز پیش به ایستگاه راه‌آهن رفتم تا با استفاده‌از کارت دانشجوئی بلیط نیم بهای قطارتهیه کنم . امـا مسئول گیشه گفت : برابر بخشنامه‌یی که صادرشده است ، به دانشجوین بلیط نیم بها نمی‌فروشیم .

★ آقا ، بنویسید حمیدرضا هاشمی حرف می‌زند :
پیشنهاد میکنم اداره پست چندباجه مخصوص فروش تمبر های یادگاری دایرکند تابرای فروش آنها بازارسیاه ایجاد نشود .

مشکلات مردم از زبان خودشان

سئوالات امتحانی‌را قبلا بررسی کنید

از: سیدمحمدقطبی‌راوندی

من نمی‌دانمکه چرا بعضی‌ها عقده‌ها و درفتاری‌های شخصی محیط کارشان را سردیگران خالی می‌کنند و دوست دارند غده چرکینی که از یک‌دستگاه یا خانواده در دل دارند با آزارو اذیت دیگران به‌درمانش بپردازند.

مقصود من از طرح‌مقدمه بالا گله از مسئولان محتـرم وزارت آمـوزش و پرورش بخصوص مسئولین اداره کل امتحانات است که می‌خواستم از اینها سئوال کنم که دهها‌هزار دانش آموز که با هزاران‌امید به سر جلسه امتحان‌آمده‌اند چه گناهی کرده‌اند که بـاید مورد غضب یک طراح سئوال واقع شوند و اصولا آیـا مسئولان اداره امتحانات قبلا سئوالات را کنترل می‌کنند ؟

اگر می‌کنند چرا در آنها تجدید نظر نمی فرمایند و باعث می‌شوند که دانش آموزان‌با حالت عصبی جلسه امتحان را ترک کنند . بهر حال دراینجا روی سخن من با طـراح سئوالات فلسفه و منطق،ششم ادبی است که واقعا بایدگفت: «دستشان درد نکند».

زیراایشان ۱۳ سئوال‌طرح کرده بودند ، آنهم با جواب های‌زیادو «بارم» کم تا آنجائیکه من اطلاع دارم اکثر دانش آموزان بعنوان اعتراض یا برگه خود را سفید دادند یا اگر نوشتند به بیشتر از یکی دو سئوال جواب ندادند.

البته مخلص شاگرد تنبلی نیستم و به شهادت دوستان علاوه برمطالعه مداوم دروس در طول سال ، اکنـون مدت سه ماه است که شب و روز نیز مشغول مطالعه هستـم . ضمنا سنگ دیگر دانش‌آموزان را هم به سینه نمی‌زنم ، بلکه ناراحتی بنده مربوط‌به‌خودم است زیرا با داشتن دوبچه‌و مخارج کمرشکن زندگی بـا جدیت مشغول درس خواندن هستم تا با معدل چشمگیر و خوب بدانشگاه راه یابم که اگر وضع بدین منوال باشد ، کارهزار است . بهرحال‌بعنوان آخرین حرف سئوال می‌کنم‌که:

آیا مسئولان آمـوزش و پرورش‌در این سئوالات تجدید نظر می‌کنند ، و آیا امکـان دارد که از این درس‌دومرتبه امتحان بعمل آورند ؟

نامه‌های کوتاه

خیابان نا تمام

درسال ۱۳۲۷ وزارت کشور بنا به تقاضای اهالی زنجان طرح احداث چند خیابان را دراین شهر تصویب کرد. درنتیجه دوخیابان یکی بنام صبا و دیگری صدرجهان بطور ناتمام دراین شهر ایجاد شد که ادامه و توسعه این خیابانها تا این تاریخ‌به‌تعویق افتاده است.

باتوجه باینکه درحال حاضر بعلت گسترش شهر زنجان وبالا رفتن میزان جمعیت نیازبه‌احداث خیابان های جدید و توسعه خیابانهای قدیمی احساس میشود، بچه‌علت مسئولان شهر زنجـان نسبت به این مساله بی توجـه هستند ؟

م – ملکی

تقاضای اعدام

در صفحه حوادث روزنامـه آمده بود که مرد زن‌داری بـا وحشیگری تـمام دختر سیزده ساله‌ای را اغفال کرده و اورا کشت ! بنظرمن قانون نباید در مورد این شخص کوچکترین تخفیفی قائل شود . بلکه لازم است اورا به اشدمجازات کـه همان اعدام باشد محکوم کند .

خ –ی

سنوات خدمت

وزارت بهداری در تاریخ ۱ر۹ر۵۴ عده‌زیادی ازکارمندان را که قبلا بصورت پیمانی‌کار میکردند ، باستخدام رسمی آورده ، اما سنوات خدمتی آنانرا که معمولا بین هشت تا دو ازده سال است نادیده گرفته است . به‌طوریکه کارمندان این‌وزارتخانه درپایه یـک استخدامی قرارگرفته‌اندو‌بدین سبب به کارمندان پیمانی وزارت بهداری اجحاف شده است . از این‌رو امیدواریم مسئو لان امر هرچه زودتر باین مسئله مهم رسیدگی‌کنند.

غفاریان – دانش‌پژوه – عرفانی وده امضای دیگر .

سوء مدیریت

مدیریت هتل تهران پالاس بسیار ضعیف است . اکثرکسانی که برای چند دقیقه آرامش و تفریح در کافه تریای هتل‌می‌نشینند ،بعلت بروز صحنه های ناخوشایند که ناشی از ضعف مدیریت در هتل است ، ناراحت می‌شوند و عطای هتل را به لقایش می‌بخشند .

احمد مقدس

استفاده از تعطیلات

با شروع‌تعطیلات تابستانی مدارس پدر و مادرها باردیگر نگران شده‌اند که فرزندان خود را به چه وسیله‌ای در منزل سرگرم کنندتااز تفریحات خطرناک آنان در کوچه و خیابان جلوگیری شود .بنظر من باید سازمانهای مسئول اقدام به تاسیس کلوبهای مخصوصی کنند که بچه ها در آنجا به کتاب خواندن یا بازیهای فکری بپردازند ، تا از تعطیلات‌خودبنحو مطلوب استفاده ببرند .

م – ص

دانشگاه تربیت معلم

دردانشگاه تربیت‌معلم هماهنگی بین کار ها وجود ندارد و تبعیضاتی در این‌دانشگاه‌روی میدهد که بهیچوجه به صلاح کارکنان آن نیست . لازم است مسئولان امر بازرس ویژه‌ای به دانشگاه اعزام دارند تا از نزدیک ناظر جریاناتی که بین کارکنان این دانشگاه برقرار است ، شوند .

ناصر بینا

چراغ راهنمائی

محل تقاطع خیابانهای خواجه عبداله انصاری و خشایارشا چراغ راهنمایی ندارد ، درنتیجه‌اکثر اتومبیل هائی که قصد عبور از این خیابان را دارند با اشکال مواجه میشوند . مضافا به اینکه فشار ترافیک نیز دراین قسمت زیاد میشود و اغلب موجبات تصادف اتومبیل‌ها را فراهم می‌آورد .

ف – هدایت

نیروی دریائی شاهنشاهی

آگهی استخدام «اعزام به‌خارج»

نیروی دریائی شاهنشاهی برای تکمیل کادر درجه‌داری خود تعدادی داوطلب بامدرک قبولی سوم متوسطه یا «پایان دوره راهنمائی» استخدام وپس‌از موفقیت در آزمایشات جهت‌طی‌دوره بخارج‌ازکشوراعزام مینماید .

داوطلبینی‌که سن آنها بین ۱۵ تـا ۲۰ سال تمام می‌باشد می‌توانند همه روزه با در دست داشتن آخرین مـدرک تحصیلی و اصل شناسنامه و یک قطعه عکس ۴×۳ به‌معاونت پرسنلی نیروی‌دریائی شاهنشاهی واقع در طـهران خیابان‌سپهبدزاهدی‌بالاتر ازبیمارستان آپادانا (مدیریت استخدام) ویابه‌پایگاه ها و نمایندگی های نیروی دریـائـی‌شاهنشاهی در شهرستان هـای بندر پهلوی.خرمشهر. بندرعباس. بوشهر. کرمانشاه. رضائیه. اصفهان. مشهد. یزد . زاهدان. کاشان. شیراز. کرمان مراجعه نمایند.

آ–۲۲۰۱

آگهی ابلاغ دادخواست پژوهشی به سهراب ستاری مهندس ثبت‌اسناد

به‌آقای سهراب ستاری‌شغل‌مهندس ثبت‌اسناد بوشهر فعلا مجهول‌المکان بدینوسیله اعلام‌میدارد که‌آقایان حاج‌پولادروشنکارو عبدالعلی جکری وبانو زهرا جکری‌مقیم‌بوشهر درتاریخ۸ر۱۱ر۵۴دادخواستی بخواسته پژوهش در دادنامه شماره ۲۲۴–۵۴ صادره از دادگاه بخش بوشهر مبنی برد اعتراض بر ثبت پلاک۴۱۷۹ بخش یك بوشهربطرفیت شما بدادگاه شهرستان بوشهرتقدیم که پس‌از ثبت‌بکلاسه ۲۷۶–۵۴ مدنی شهرستان وعدم ابلاغ‌دادخواست داره‌که ازطرف پژوهش‌خواهان تقاضای آگهی‌درروزنامه گردیده بنابراین حسب تقاضای پژوهش‌خواهان ودستور دادگاه بااجازه‌ماده ۱۰۰قانون آئین دادرسی درسه نوبت متوالی درروزنامه‌رسمی‌کشور شاهنشاهی‌ایران‌ویکی از جرائد کثیرالانتشار آگهی میشود که‌ظرف ده‌روز بارعایت مسافت هرگونه پاسخ‌یا دلائل یا مدارکی دارند هریك دردونسخه بدفتر دادگاه شهرستان بوشهر ارسال دارندو چنانچه بعدا ابلاغی وسیله‌آگهی لازم شود فقط یك‌نوبت آگهی درروزنامه خواهدشدومدت آن ده‌روز است.

مدیر دفتر دادگاه شهرستان بوشهر –خرم

بافت شناسی
چاپ دوم ، شماره ۱۰۱۸
تالیف
دکتر ناصر الدین بامشاد
ناشر
موسسهٔ انتشارات و چاپ دانشگاه تهران
مراکزفروش: فروشگاه شماره ۱ خیابان غربی‌دانشگاه (۲۱آذر) فروشگاه شماره۲ خیابان شاهرضا ایستگاه‌لاله‌زار

آگهی پذیرش هنرجو

موسسه عالی آموزش ارتباطات وابسته به وزارت پست و تلگراف و تلفن برای سال تحصیلی ۳۶–۲۵۳۵ یکصد وپنجاه نفر هنرجو بمنظور تحصیل در دوره دوساله هنرستان مخابرات که در تهران تشکیل خواهد شد باشرایط زیرجهت اشتغال بعدی در وزارت پستو تلگراف وتلفن وشرکت مخابرات ایران می‌پذیرد.

الف : داشتن مدرک تحصیلی قبولی سال چهارم متوسطه درنظام قدیم ویا کارنامه قبولی تحصیلات دو سال اول متوسطه درنظام جدیدآموزش ،(دانش‌آموزان کلاس‌های‌فوق‌العاده‌میتوانند‌درامتحانات‌ورودی‌شرکت نمایند و درصورت موفقیت در امتحان ورودی‌ومصاحبه ثبت‌نام آنان جهت ورود به هنرستان مخابرات منوط به ارائه یکی از دومدارک فوق‌می‌باشد .

ب: حداقل سن در اول مهرماه ۲۵۳۵ شانزده‌سال وحداکثر ۲۰ سال(متولدین نیمه دوم ۱۳۳۵ تانیمه‌اول ۱۳۳۹) وبرای داوطلبانی که برگ خاتمه خدمت یامعافی دائم نظام وظیفه داشته باشند شرط سنی حداکثر ۲۵ سال تمام (متولدین نیمه دوم سال ۱۳۳۰ ببعد)

ج: داوطلبان مشمول نباید ترک تحصیل داشته باشند .

داوطلبان واجد شرایط باید برگ درخواست ذیل را تکمیل نموده‌همراه مدارک‌زیر حداکثرتاآخر وقت‌اداری روز چهارشنبه دوم تیرماه ۲۵۳۵ باپست سفارشی به‌نشانی تهران – خیابان کوروش کبیر (جاده قدیم شمیران) باغ بیسیم پهلوی موسسه عالی آموزش ارتباطات بفرستند

۱– دوقطعه عکس ۴×۳ که در پشت آنهـا مشخصات شناسنامه داوطلب بطور خوانا نوشته شده باشد.

۲– فتوکپی کارنامه یاگواهی‌قبولی‌چهارم‌متوسطه درنظام قدیم وگواهی قبولی دوره دوساله متوسطه در نظام جدید آموزش و یاگواهی اشتغال به تحصیل در کلاس های فوق‌از دبیرستان مربوطه که به تائید اداره آموزش وپرورش ناحیه رسیده‌باشد.

۳–یک برگ رونوشت شناسنامه و یافتوکپـی‌شناسنامه خوانا

۴–یک‌نسخه فتوکپی از برگ آماده بخدمت برای‌داوطلبان مشمول وکسانی که‌خدمت زیرپرچم را انجام داده یا معافیت دارندیک برگ فتوکپی کارت معافیت .

۵–رسید بانکی مبنی‌برپرداخت مبلغ ۳۰۰ ریال‌به حساب‌شماره۹۸۰ بانک‌مرکزی ایران‌تحت‌عنوان(حساب حق‌ثبت‌نام داوطلبان استخدام) در یکی از شعب بانک ملی ایران (وجه مذکور وسایر مدارک مسترد نخواهد شد).

داوطلبان واجد شرایط بمنظور دریافت کارت‌ورود به جلسه‌امتحان از ساعت ۸صبح تا۳بعداز ظهر روز سه‌شنبه ۱۵ تیرماه ۲۵۳۵درمحل موسسه عالی‌آموزش ارتباطات مراجعه نمایند.

د– پذیرفته شدگان در امتحانات که پس از طی‌دوره دوساله هنرستان مخابرات وموفقیت درآن‌به‌اخذ گواهی‌نامه پایان تحصیلات کامل متوسطه‌فنی مخابرات نائل خواهند شد و بعنوان تکنیسین مخابرات در گروه فعلی چهار (۴) در هر نقطعه از کشور که وزارت‌پست‌وتلگراف وتلفن یاشرکت مخابرات ایران تعیین کند به استخدام رسمی درخواهند آمد.

توضیح : به تقاضا های ناقص ویا تقاضا هائی که بعدازموعدمقرر به‌پست تحویل‌شود ترتیب اثر داده نخواهد شد .

رئیس موسسه‌عالی آموزش‌ارتباطات

درخواست ثبت نام در هنرستان مخابرات

نام — نام خانوادگی — تاریخ تولد سال — ماه
روز — نام پدر — شماره شناسنامه و محل صدور
مدرک تحصیلی — رشته
وضع نظام وظیفه — نشانی کامل پستی : شهر
خیابان — کوچه — شماره محل سکونت
م الف ۶۶۰۲ — امضای داوطلب

تاریخ دیکتاتوری در جهان ـ ۱۴ ـ

امیدهای بر بادرفته انقلاب جهانی کمونیست

بطورکلی هر جاکه انقلاب فراسدهقانان را از دست‌خودالها آزاد کرده بود ، ـ یعنی تمام اروپای غربی و مرکزی ـ روستائیان ،برعکس دهقانان روسی ،به گروه محافظه‌کار ملحق می شدند.احساس تنفر موقت بسیاری از روستائیان آلمانی نسبت‌به سیستم موجود ، بخصوص در جنوب آلمان ، باخاتمه کنترل بر قیمت ها واجبار به تحویل غذا، پایان پذیرفت . تحت‌این شرایط‌هیچ‌امیدی برای یک‌انقلاب کمونیستی عمومی‌درآلمان و دیگر کشور ها ی‌اروپا وجود نداشت . کوشش های کمونیست ها در ایجاد یک نوع «انقلاب اکتبر»درآلمان در سال ۱۹۱۸ هیچ موفقیتی دربر نداشت. همچنین انقلاب کمونیستی شدیدتری که در همان زمان در مجارستان آغاز شد ، بخاطر مخالفت قدرتهای پیروز متحد باآن ، بخصوص رومانی که هیچ نوع ظهور کمونیسم را در همسایه شکست خورده‌اش‌تحمل نمی‌کرد،شکست خورد . رومانی‌ها پس از فرو نشاندن آن انقلاب یک دیکتاتوری ضد انقلابی تحت رهبری آدمیرال هروتی بر سر کار آوردند.

در اواخر سال ۱۹۱۹، امید های روسیه برای ایجاد یک انقلاب جهانی کمونیست و برقراری یک دیکتاتوری جهانی کارگری ، برباد رفت . دولت جدید روسیه، این‌برنامه را بیشتر‌تخیلی می‌دانست تا واقعی. اما بهرحال ایده انقلاب جهانی، همواره در کتابهای سیاسی کمونیست‌ها وجود داشته‌است. در مارس ۱۹۱۹ ، انترناسیونال سوم‌در مسکو تشکیل شد. هدف‌این کنگره،جدا کردن دیکتاتوری از طبقه کارگر بود . اماتحت شرایط موجودبه نتایج معکوس رسید: سرگردانی وحشتناک در گروه کارگران وحتی‌احزاب کمونیست محلی وحیرت‌وشگفت درمیان دوستان‌سیاسی روسیه. شکاف بین سیاست خارجی شوروی، گرداننده اصلی انترناسیونال سوم، ومنافع کمونیست‌ها ودست چپی های دیگر در سایر کشورها ، آنقدر عمیق بود که هرنوع رامحل جامعی را غیرممکن می‌ساخت . به‌این دلیل در انترناسیونال سوم ، مشکلات زیادی وجود داشت .

بالاخره لنین مجبور شد تا حدودی، حقایق را بپذیرد و کشورش را در مکس جهتی که قصد داشت رهبری‌کند. اجتماعی کردن اقتصاد کشور بستگی به وجود موسسات و سازمانهایی که خوب کارمی‌کردند، داشت.اماکارخانجات صنعتی موجود، بعلت جنگ ، کمبود افراد ماهر ومواد خام، فقدان وسائل تعمیر و بخصوص بعلت مدیریت افراد بی‌تجربه وبی‌سوادی که ازمیان‌کارگران انتخاب شدمبودند نه‌تنها سودآورنبودند بلکه مانع مبادله کالاهای صنعتی با محصولات کشاورزی بودند. این‌حقیقت، دولت را به‌غارت و چپاول روستا ها بوسیله نظامیان ،واداشت و بطور اتوماتیک، خطر وقوع یک ضد انقلاب را افزایش داد. بلافاصله بعد ازخاتمه جنگهای‌خیابانی، ناامیدی‌طبقه روستائیان نسبت به شرایط موجود، منجر به انقلاب وحشتناک پادگان کرونستات شد و لنین را مجبور باستفاده از نیروی نظامی و به‌خطر انداختن‌تمام برنامه‌هایش کرد. البته‌در خاموش‌کردن این بلوا موفق شد. اما کوشش لنین برای تسکین‌موقتی دردهای روستائیان، اورا از هدف اصلیش دورکرد.آسایش موقتی اقتصاد سوسیالیستی یا خط‌مشی اقتصادی جدید ابتکاری وی درحقیقت بخاطر این دوری موقت او از هدفهایش بود. لنین در سال ۱۹۲۲ مبتلا به بیماری شد و در ۱۹۲۴ فوت کرد. جانشین او استالین ، با بنیاد سیاسی روبرو شد که در محاصره ملل سرمایه‌دار بود و تاحدود زیادی در داخل کشور، نظام سرمایه‌داری‌را ازنو برپاکرده بود . واین شالوده اجتماعی، قویترین کشور آن زمان را بنیان گذاشت و ماشین آلات آن بجای آنکه سمبل دیکتاتوری طبقه‌کارگر باشد، بصورت آلت دستی برای فرمانروایی انفرادی درآمد.

رئیس کانون شماره ۱۷ زنجان بسمت مسئول‌حزب رستاخیز ملت ایران‌دراستان‌زنجان انتخاب شد

ساعت ۶ بعد از ظهر روز دوشنبه دهم‌خرداد مراسم‌معارفه با آقای‌مسعود قوامی مسئول حزب رستاخیز ملت ایران در استان زنجان باحضور آقای فخرشفائی استاندار وباشرکت مدیران کل و روسای دوایر دولتی استان و طبقات مختلف مردم در باشگاه‌راه آهن‌زنجان برگزار گردید . پس از بیانات آقای هشترودی مسئول‌حزب رستاخیز ملت‌ایران درشهرستان زنجان آقای دکتر فخرشفائی ضمن اشاره‌به بزرگداشت‌پنجاه سال شاهنشاهی پهلوی اظهار داشت :

زمان آن گذشته که ما با سخنرانیهای مکرروداد‌ن‌شعار در مردم ایجاد اعتقاد واقعی بکنیم ، اعتقاد هنگامی پامی‌گیرد که با مردم بنشینیم و در غموشادی آنها سهیم باشیم ، ما همه میدانیم که در این مملکت یک پناه داریم ، یک رهبر خردمند داریم و به یک نفر امید بسته‌ایم،امیدراستین، مردم باید تجهیز شوند برای ساخت و پرداخت جامعه خودشان . منظور واقعی شاهنشاه آریامهر اینست که مردم بپاخیزند و از بی‌تفاوتی درآمده و به ترقیات‌فعلی قانع نباشند ، انقلاب شاه و ملت و پیوند جاودانی به این‌مفهوم است که کار افرادکارمن‌است و کارمن کار افراد،آنگاه‌آقای استاندار تاکید کرد که حزب رستاخیز ملت ایران حزبی است‌متکی برویژگیهای‌سرزمین کهن که از ایمان و اعتقاد ، و عشق مردم به شاه مایه می گیرد بنابراین چه چیز می‌تواند در این گذرگاه نقش‌باز دارنده را داشته باشد . هیچ چیز ، مگر عدم اعتماد، که خوشبختانه چنین نیست او همه چیز برای پیشرفت مهیا است .

سپس آقای دکتر قوامی مسئول جدید حزب رستاخیز ملت ایران در استان زنجان ضمن اظهار تشکر از آقای فخر شفائی استاندار زنجان و حاضرین انگیزه مراجعت خود را از آمریکابرای‌خدمت به میهن ذکر کرده و گفت : پس از سالها اقامت و خدمت در آمریکا با بهم زدن یک زندگی متشکل و دست‌شستن از تمام مظاهر فریبنده آمریکا فقط به اتکای عشق به میهن و خدمت به شاه و ملت به ایران‌بازگشتم.پس از بازگشت بوطن علی‌رغم اینکه شغل‌های متعددی به اینجانب پیشنهاد شد ریاست دانشکده نوبنیاد کشاورزی و دامپروری‌زنجان را پذیرفتم زیرا اعتقاد دارم که شروع هر کاری از هیچ، نیاز مبرم به فداکاری و از خود‌گذشتگی دارد .

خوشبختانه‌با راهنمائی‌های ارزنده سرکار علیه بانونویده دیبا ریاست عالیه هیئت امناء و اعضاء محترم‌آنو مساعدت های وزارت علوم و آموزش عالی به شهادت اقدامات‌انجام شده وظیفه خطیری را که به عهده‌ام گذاشته شده به نحو احسن انجام می دهم . اکنون نیز با اعتقاد به فلسفه حزب رستاخیز ملت ایران مسئولیت جدید را نیز با جان و دلمی پذیرم و چون عاشق اینکار هستم مطمئنم که با پشتیبانی همه جانبه آقای استاندار و همکاریها و مساعدت های‌همه طبقات مردم و مقامات کشوری و لشگری در این‌کارنیز موفق خواهم شد.و امیدوارمبتوانم سهم کوچکی در ترقیات و پیشرفت های همه جانبه‌ای که ملت ایران تحت رهبری های خردمندانه شاهنشاه آریامهر کسب کرده است داشته‌باشم. آرزوی من پایداری شاهنشاه وسرافرازی ملت ایران است.

پس‌ازسخنرانی آقای‌قوامی تیمسار سرتیپ بیات نماینده مردم زنجان درمجلس شورای ملی ضمن اظهار خوشوقتی از این حسن انتخاب مردم را به همکاری با حزب رستاخیز دعوت نمود . این اجتماع پرشور پس از یک ساعت در میان‌ابرازاحساسات مردم‌نسبت به رهبر عالیقدر ایران شاهنشاه‌آریامهر پایان‌پذیرفت.

شرح حال

آقای‌مسعودقوامی که‌اخیرا به سمت مسئول حزب‌رستاخیز ملت ایران در استان زنجان منصوب شده است در سال ۱۳۰۵ در همدان متولد شد و پس از ادامه تحصیلات اخذ درجه مهندسی کشاورزی از دانشگاه تهران در سمت های رئیس سازمان دفع ملخ غرب ایران ، مرکز لرستان ، نماینده وزارت‌کشاورزی‌دربنیاد خاور نزدیک و مدرس خدمت کرده است.سپس جهت‌ادامه‌تحصیل عازم آمریکا شده و پس از کسب درجه فوق لیسانس و دکترا در رشته آبیاری مدت ۷ سال با سمت های مختلف‌از جمله‌مسئول تحقیقات‌درتوسعه منابع آب در آمریکای شمالی و مرکزی و جنوبی درکمپانی یونایتدبرندز مشغول خدمت شد . آخرین سمت وی‌ریاست دانشکده کشاورزی‌و دامپروری زنجان میباشد که هم اکنون‌با حفظ سمت مسئولیت حزب رستاخیز ملت ایران‌در استان زنجان را نیز به عهده گرفته است .

در سیصدو هفتاد و نهمین‌جلسه شورای عالی انجمن های محلی جنوب تهران گفته‌شد:

وضع گوشت بسیار خوب ورضایتبخش‌شده‌است

در سیصدو هفتادو نهمین جلسه شورایعالی انجمن‌های محلی جنوب تهران، پیشرفتهای مملکت‌درپرتو پنجاه سال‌شاهنشاهی پهلوی، مورد بررسی قرار گرفت واز اقدامات ارزنده اعلیحضرت رضاشاه کبیر بانی ایران‌نوین‌و رهبریهای خردمندانه شاهنشاه‌آریامهر که به ایران و ایرانی در عرصه جهانی اعتبار وحیثیت فرور انگیزی بخشیده است، با تحسین وستایش فراوان یاد شد.

در همین جلسه، آقای دکتر حاجی نظام‌الدین اسلامی به گزینش آقای دکتر علومی درراس سازمان گوشت کشور اشاره کرد وگفت:

ـ گوشت یکی‌ازاحتاج ضروری وروزانه مردم‌است که‌خوشبختانه از وقتی که آقای دکتر علومی اداره امورآن را زیر نظر گرفته، وضع مطلوب وکاملا رضایتبخشی پیدا کرده است. بطوریکه بحمدالله در قصابی‌ها هم‌گوشت فراوان است وهم ارزان، بطوریکه حتی با ده ریال هم میتوان گوشت خرید که این البته در موقعیتی است که‌مثلا بگفته یکی از دوستانم در یکی از کشورهای پیشرفته آسیائی گوشت کیلوئی ۸۰ تومان است!

ناطق سپس ادامه داد: بطوریکه شنیده‌ام آقای دکتر علومی مدتی هم در سازمان ملل تصدی مشاغلی را بعهده داشته‌است. ولی مهمتر از همه اینکه ایشان یکی از خدمتگزاران صدیق شاهنشاه آریامهر ومومن به‌اصول انقلاب شاه وملت است که امیدواریم در خدمتگزاری به‌شاه وملت همچنان موفق باشد.

سپس آقای سید علی موسوی طباطبائی در باره توجه و علاقه خاصی که اعلیحضرت رضاشاه کبیر همواره نسبت به‌بهبود وضع نان وگوشت مبذول می‌فرمودند، مطالبی بیان داشت و آنگاه آقای حسن بهبودگر، رئیس شورایعالی انجمن‌های محلی جنوب تهران گفت.

ـ قدردانی ما در این جلسه از آقای دکتر علومی بخاطر آنست که مردم خدمتگزاران واقعی را بشناسند و ما امیدواریم کسانی‌مانند دکتر علومی در خدمت به‌شاهنشاه محبوب وملت ایران، همیشه‌موفق باشد.

باخواندن مطالب زیرشمادکترای فرش بافی نمی‌گیرید،

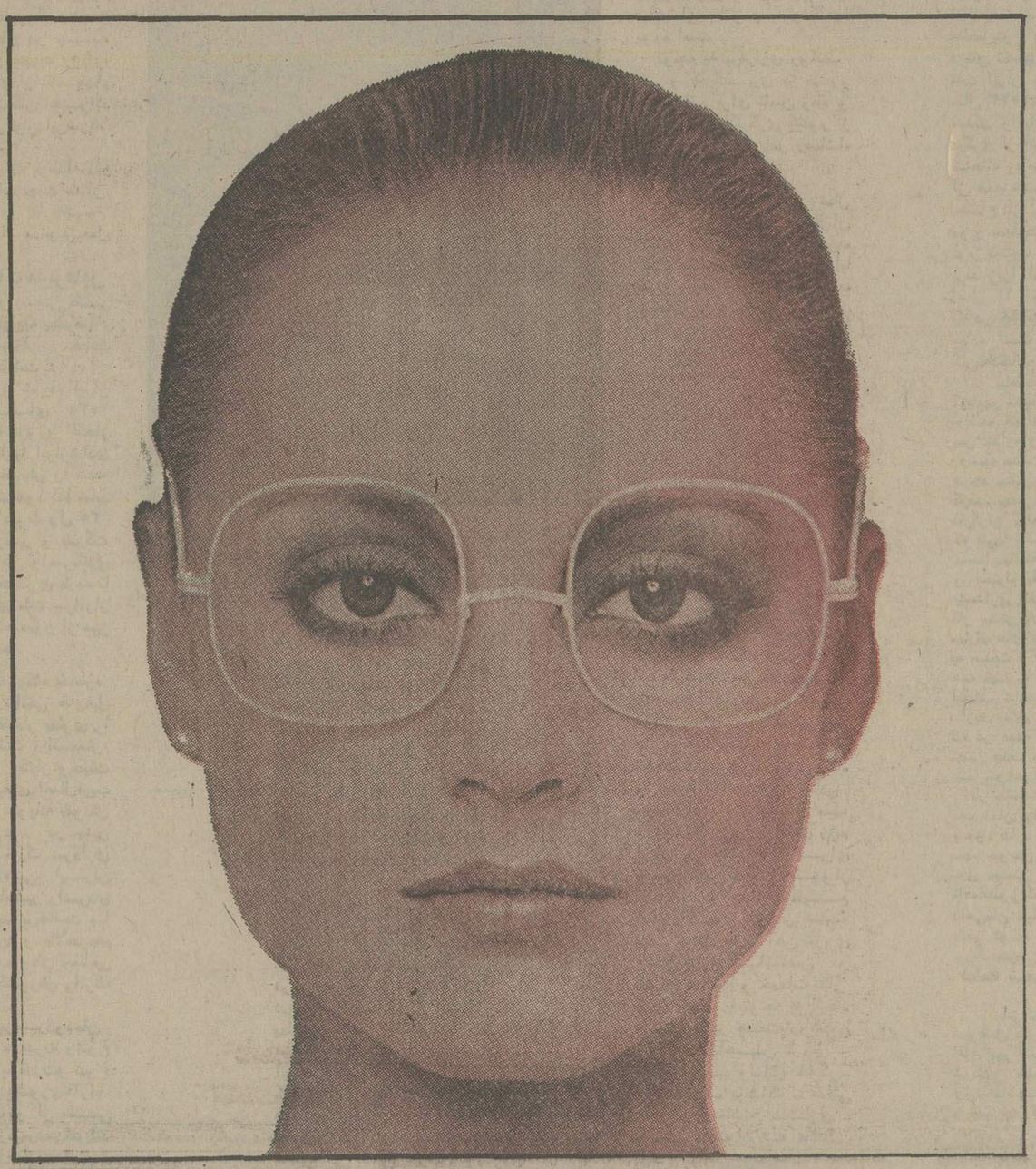

ولی‌اقلاموکت‌را تاحدی میشناسید

فرش و فرش‌بافی با خون ایرانی عجین شده است‌و هر ایرانی از کوچك وبزرگ‌اطلاعاتی در زمینه فرش‌دارد . اما موکت‌که فرزند صنعتی شده فرش‌است‌برای‌همه ایرانیها بصورت‌یك‌تصور گنگ وناشناخته و گاهی ناقابل باقی مانده . در حالیکه موکت‌هم باندازه فرش‌جزئیات مهمی دارد ،مثلا نخی که موکت‌باآن بافته میشود انواع مختلف‌دارد . مثل ویسکوز ریون ، اکریلیك و نایلون . ویسکوز ارزانترین نوع الیاف مصنوعیست‌که غالبا برای‌تهیه موکتهای ارزان قیمت‌استفاده میشوند . شفافیت‌و درخشش رنگها در الیاف‌ویسکوز درروزهای اول ساخت موکت. فوقالعاده خوبست‌ولی خیلی زود از بین میرود و پرزهای موکت‌بافته شده از ویسکوز کدر شده و بصورت‌نمد در می آید.

موکت‌بافته شده از ویسکوز خیلی زود خاك و سایر آلودگیها را جذب‌میکند ودر خود نگه داشته

تبدیل به محل مناسبی برای‌زندگی انواع باکتریها میشود . درباره سایر انواع الیاف‌مصنوعی که دربافت‌موکت‌بکار میرود وسایر عوامل موثر در انتخاب‌موکت‌خوب‌باز هم مطالبی خواهیم داشت .

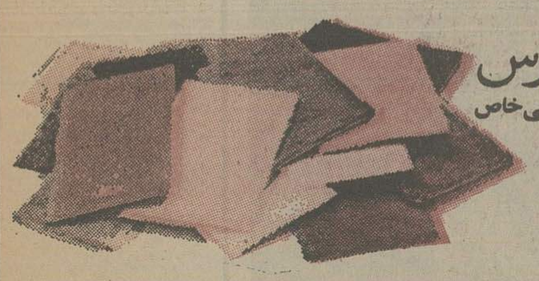

شرکت فرش پارس
سهامی‌خاص

659 آوانگارد

بزرگداشت ۵۰ سال سلطنت پهلوی در کارخانجات چیت ممتاز

منصور یاسینی مدیرعامل کارخانجات چیت ممتاز اظهار داشت :

رضاشاه کبیر از سرزمین ناآرام کشوری باثبات و ازملتی دردمند و بیچاره مردمی سربلند و آزاده ساخت

روز سه شنبه گذشته بمناسبت بزرگداشت ۵۰ سال سلطنت پرشکوه دودمان پهلوی مراسمی در محل کارخانجات چیت ممتاز واقع در جاده شهری خیابان شهید رزم‌آرا با حضور عده‌ای ازشخصیتهای مملکتی ، نمایندگان جراید کارمندان و کارگران این‌شرکت برگزار گردید .

در این مراسم بوسیله‌مدیر عامل کارخانجات چیت ممتاز و سایر مسئولان کارخانه پذیرائی گرمی از مدعوین‌بعمل آمد .

بیانات مدیرعامل

آقای منصور یاسینی طی بیانات‌مفصلی‌راجع‌به پیشرفتهای ایران در دوران سلطنت پهلوی اظهار داشت :

ملت نجیب و شریف ایران تمامی روزهای ۲۵۳۵ شاهنشاهی‌را با غرورو افتخار جشن میگیرد تا با ابرازشادی و سپاس دین خویش را به شهریار اندیشمندخود ادا نماید شاهنشاهی که در طول ۳۵ سال سلطنت پرخیر و برکت خود برای بزرگی و سربلندی کشور و ملت فداکاری کرده تا رهبر و راهنمای ملت سرافراز ایران در گذرگاه عبور از مرز تمدن بزرگ باشد .

ملت ایران هیچگاه خاطره نابسامانیها و ناامنی های‌قبل از دودمان پرافتخار پهلوی را از یاد نبرده است . استعمار جان و مال و اعتبار وحیثت مملکت‌را در لابلای اعمال‌فریب کارانه‌و تجاوز جویانه خویش غرق ساخته بود . در چنین ایام سیاه و تاریک سرداری بزرگ بشاهنشاهی ایران رسید . رضاشاه‌کبیر رادمردی که از میان مردم برخاست با مردم زندگی کرد و بالاخره‌هم براثر کثرت حب وطن بامشتی خاک وطن ، کشورش راترک کرد .

رضاشاه کبیر سردودمان سال سلطنت ، با قدرت ونبوغ سال سلطنت ، با قدرتو نبوغ ذاتی خود از کشوری‌ناآرام مملکتی با ثبات و از ملتی دردمند و بیچاره مردمی‌سربلند و آزاده تحویل تاریخ‌داد. نام ایران و ایرانی را که تا قبل‌از سلطنت‌دودمان پهلوی در دنیا گمنام و ناشناخته بود شهره نمود بطوریکه هم‌اکنون در اقصی نقاط دنیا نام ایران و ایرانی با احترام تمام بردمی

آقای منصور یاسینی- مدیر عامل کارخانجات چیت ممتاز- طی‌سخنانی گفت: کارگر ایرانی ، امروز درپناه سیاست مستقل ملی وامنیت اجتماعی وثبات سیاسی حاصل از رهبریهای داهیانه شاهنشاه آریامهر در محیطی امن و پرخیر و برکت زندگی می کند .

شود . این موهبت بزرگ‌بدون تردید در اثررهبریهای داهیانه شاهنشاه آریامهر و پدر تاجدارشان نصیب ملت ایران گردیده و بشکرانه این‌موفقیت جا دارد در اجرای نیات بلند شاهنشاه جانفشانی نمائیم .

شما کارگران عزیزی که امروز در پناه سیاست مستقل ملی و امنیت اجتماعی و ثبات سیاسی حاصل از رهبری‌های داهیانه شاهنشاه آریامهر در محیطی امن و پرخیر و برکت زندگی میکنید و با مغزودست سازندمتان چرخ های عظیم ترین صنایع کشور را بگردش در می‌آورید شاید اگترا خبر نداشته باشید تا قبل از سلطنت پهلوی مساله‌ای بصورت صنعت و کار که امروز با آن سروکار دارید ، در کشورمان وجود نداشته است. همت و پشتکار رضاشاه‌کبیر موجب شد تا اولین سنگ‌بنای صنایع این کشور نهاده شود و صنایعی‌چون قند ـنساجی ـ سیمان‌ـنبه پاک کنی ـ روغن کشی ـ و رشته های دیگر صنعتی ایجاد گردد .

از مهمترین وقایع زمان شاهنشاهی رضاشاه کبیر تاسیس دانشگاه تهران‌ـایجاد خطوط شوسه و اسفالته و بنای مدارس و دبیرستانها و ساختمان بنادر و فرودگاهها بوده است .

توجه به برقراری روابط کار و کارگری و صدور دستوراتی برای تامین رفاه و آینده جامعه کارگری کشور از مسائلی بود که نامر رضاشاه کبیر انجام یافت .

واقعه شوم شهریور سال ۲۵۰۰ شاهنشاهی و بدنبال‌آن اشغال وطن عزیز از طرف بیگانگان بار دیگر کشور رابا هرج و مرج و ناامنی‌مواجه ساخت در چنین هوا وفضای نامطلوب بوده که شاهنشاه آریامهر امر خطیر سلطنت را بعهده گرفتند . حوادث و وقایعی که در نخستین دهه سلطنت شاهنشاه براین ملکو ملت گذشت کافی بود تا هر فرماندهی را از ادامه‌فعالیتش باز دارد اما عشق بوطن‌و ملت که‌ارزنده‌ترین میراث شاهنشاهی پهلوی بود ، شاه جوان را برآن داشت تا آرزوی پدر تاجدارش را در حفظ اعتبار تاریخ و ملت ایران برآورده سازد . به پیروی از همین‌نیت بودکه‌موج اول انقلاب شاه و ملت‌در روز ششم بهمن سال ۲۵۲۱ شاهنشاهی کشتی‌طوفان زده حیات این ملت را بساحل نجات رسانید و ملت ایران‌در یک همه‌پرسی با رای قاطع و شرافتمندانه خود فرمان شاه را بدیده نهاد چنین فرمانی سند آزادی و سربلندی ملک و ملت بود زیرا با الغای رژیم ارباب و رعیتی راه برای صنعتی شدن مملکت هموار گشت و با ایجاد صنایع گوناگون و از همه مهمترصنعت ذوب آهن نیروی انسان بیاری ماشین در خدمت بصنایع و خدمات بکار گرفته شد . با توجه به ایجاد صنایعی نظیر صنعت‌پتروشیمی گاز ـ ذوب‌آهن ـ مس ـ الکترونیک ـ وسائل خانگی‌ـ ساختمانی ـ پوشاک ـ غذائی داروئی ـ ماشین سازی ـ بهداشتی میتوانم به عظمت چنین انقلابی پی‌ببریم .

توسعه‌دانشگاه مادر ـایجاد دانشگاهها و مدارس عالی در سراسر کشور ایجاد بنادر و فرودگاههای بین‌المللی‌ـتوسعه و گسترش خطوط آهن ـ بستن سد بر روی رودخانه های بزرگ ـ تغذیه رایگان و و صدها اقدامات بزرگو مفید دیگر همه و همه از مظاهر انقلاب شاه و ملت میباشد . حاصل‌موج دوم انقلاب صدور فرمان تشکیل حزب رستاخیز ملت ایران دریازدهم اسفندماه سال ۲۵۳۳شاهنشاهی باردیگر مملکت را با اندیشه سازنده دیگری از انوار گهربار نیات شاهانه روبرو ساخت و بیش از همه صنوف و طبقات اجتماع از رهگذر چنین موج سعادت آوری کارگران عزیز نصیب و بهره برده و می برند زیرا از طریق اجرای اصل ۱۳ انقلاب شاه و ملت که در حقیقت مکمل اصل‌چهارم بوده است به مالکیت سهام کارخانجات دست یافتند .

در پناه‌اندیشه خلاق شاهنشاه آریامهر محیطی امن برای رشدو توسعه انواع صنایع و جلب پس اندازهاوسرمایه ها در جهت توسعه صنعت‌فراهشد تاشکوفائی هرچه بیشتر اقتصاد ملی فراهم گردد. بهمین علت است که شما کارگران باانکا به میثاق مقدسی که بارها باشرف کارگری خویش بسته‌ایدبااعتقاد به نظام شاهنشاهی و احترام بقانون اساسی و پاسداری انقلابشاه و ملت‌بهمت کار بیشتر تلاش‌افزون‌تر وکسب مهارت های برتر دین خویش را به صنعت و اقتصاد مملکت و از همه مهمتربه بیشگاه رهبر والای انقلاب شاهنشاه آریامهر ادا سازید. منهم بنابوظیفه اجتماعی که در عهده دارم در رسیدن به چنین هدف مقدسی یار و همراه شما خواهم بود .

در خاتمه‌باوفا داری که نسبت بمدودمان پهلوی در فرد فردمان وجود دارد سوگند یاد می کنیم سهم خویش را در سازندگی زیر بنای صنعتی کشور انجام دهیم تاهمانطور که منظور نظر رهبر داهی‌مان میباشد کشورمان رادر مدتی کوتاه در زمره چند کشور بزرگ صنعتی جهان قرار دهیم.

قطعه شعر

پس از بیانات آقای یاسینی مدیرعامل کارخانجات چیت ممتاز آقای مهرآسیی یکی از کارمندان شرکت ، قطعه شعری در تجلیل ازبزرگداشت‌دوران‌سلطنت پهلوی و پیشرفت های کشور طی این مدت قرائت کرد که مورد توجه حاضران قرار گرفت.

★ سخنرانی دبیر سندیکای کارگران کارخانجات چیت ممتاز

آنگاه آقای غلامرضا رعیت ، دبیر سندیکای‌کارگران ریسندگی‌و بافندگی‌چیت‌ممتاز پشت میکروفون

آقای غلامرضا رعیت« دبیر سندیکای کارگران کارخانجات‌چیت ممتاز» در نطق‌خود گفت: حرکت انقلابی‌ایران بسوی پیشرفت‌و تعالی، تحت‌رهبری های خردمندانه شاهنشاه آریامهر وقفه‌ناپذیر است ..

قرار گرفت و اظهار داشت:

آقایان ـ دوستان عزیز کارگر

ابتدا نمیتوانم از اظهار این حقیقت خودداری نمایم‌که علیرغم اوضاع نامطلوب و نابسامان بسیاری‌ازکشور های‌جهان، میهن عزیزما‌ایران، بارهبریهای‌خردمندانه شاهنشاه آریامهر ، بسوی‌آینده‌ای روشن‌تر و باشکوهتر ، بسوی عصرتمدن بزرگ در حرکت است ودرچنین شرایط غرور انگیزیست که امروزمابدور هم‌جمع آمده‌ایم تابنجاه سال شاهنشاهی‌پرشوکت وبرکت دودمان جلیل پهلوی را هرچه باشکوهتر جشن بگیریم.

۲۵۰۰ سال‌تاریخ شاهنشاهی ایران نشان میدهد که این کشور و این‌ملت بارها در جریان پرفراز ونشیب حوادث و رویداد ها تالبه پرتگاه نیستی‌پیش‌رفته ،اما هرگز سقوط نکرده است .هربار بفضل الهی، بنابه مشیت‌پروردگار بزرگ ناجی شجاعی از میان این مردم بپاخاسته و کشتی توفانزده ایران‌رابساحل نجات رسانده‌است. قیام‌دلیرانه سردار بزرگ وشجاع تاریخ، اعلیحضرت رضاشاه کبیر، درست‌در سخت‌ترین و تاریکترین شرایط ، این کشور را از فرو افتادن به‌ورطه نیستی نجات داد وطلوع خورشید بی غروب شاهنشاهی پهلوی‌آغازعصرتازه‌ای در حیات ملت ایران بود ، که این دوره خود به مراحل چند گانه‌ای تقسیم میشود که ازآنجمله است مرحله‌سخت و دشوار ایام سیاه‌جنگ بین‌المللی دوم که تحت شرایط جهانی ، یکبار دیگر در آستانه سقوط قرار گرفت که این بار رهبریهای داهیانه شاهنشاه آریامهر کشور را نجات بخشید..

اما،مرحله سازندگی و پیشرفت از سال ۱۳۴۱ببعددر پرتو اصول انقلاب شاه و ملت ، بصورت یک حادثه بزرگ تاریخی در حیات سیاسی و اجتماعی ملت ایران متجلی گردید.مروری بردگرگونی هاو پیشرفت های دو دهه اخیر نشان میدهد که ملت ایران تحت رهبری های شاهنشاه آریامهر، بمجدمقام و موقعیت ممتازی‌دست یافته است. صنایع ما روز بروز رشد و گسترش بیشتری پیدا کرده ودر کلیه زمینه ها، حرکت بسوی تکامل و تعالی چنان چشمگیر بوده که باعث اعجابو تحسین جهانیان‌شده است . بدون شک بر شمردن یکایک پیشرفت های مملکتی مستلزم صرف‌مهندین ساعت وقت است‌که‌فکر میکنم‌باز هم حق مطلب ادا نخواهد شد. اما دراینجامن‌میخواهم به نکته‌ای که مستقیما مربوط به طبقه‌کارگر است اشاره کنم‌و آن اینکه:کارگر ایرانی نیز مانند سایر طبقات این ملت ،از ثمرات انقلاب شاه و ملت و بطور کلی از دگرگونی های‌عصر درخشان پهلوی‌بهرمند و برخوردار گردیده و هم اکنون می‌بینیم‌که زندگی‌کارگران‌با بیست سال قبل ، حتی ده سال قبل‌نیزبیهوجه قابل مقایسه‌نیست و این‌نشان‌میدهد که حرکت‌انقلابی ایران‌وقفه ناپذیر است وجادارد بشکرانه اینهمه مواهب که از برکت‌شاهنشاهی شکوهمند پهلوی و در پرتو انقلاب شاه و ملت نصیب کارگران شده است ، همه باهم یکدلو یکصدا دوام شوکت شاهنشاهی دودمان جلیل‌پهلوی را از خداوند مسئلت نمائیم ودر پایان اجازه میخواهم از فردفرد شما که دراین جشن ساده اما صمیمانه‌کارگری شرکت نموده‌اید و در بزرگداشت پنجاهمین سال شاهنشاهی پهلوی باما کارگران همصدا شده‌اید ،سپاسگزاری کنم.

★ پذیرائی مدیرعامل کارخانجات چیت ممتاز

پس از سخنرانی آقای غلامرضا رعیت دبیر سندیکای کارگران ریسندگی و بافندگی چیت ممتاز، آقای منصور یاسینی مدیر عامل کارخانجات چیت ممتاز ازشرکت کنندگان در جشن پذیرائی گرامی بعمل آوردندو بدین ترتیب‌جشن بزرگداشت‌پنجاهمین‌سال‌شاهنشاهی پهلوی که از سوی کارخانجات چیت ممتاز برگزار شده بود ،در محیطی گرم و صمیمانه بپایان رسید.

گوشه‌ای از مراسم باشکوه بزرگداشت پنجاهمین‌سال شاهنشاهی پهلوی در کارخانجات چیت ممتاز..

امسال عده قبولیهای خرداد بیشتر است

نتایج امتحانات نهائی ششم متوسطه که پایان یافته است ، تا پنجم تیر ماه اعلام میشود . هدف آن است که قبول شدگان بتوانند تا چهاردهم تیر ماه مدارک لازم را به مرکز سنجش آموزش کشور بفرستند .

پس از اعلام نتایج ظرف یکهفته در کمیسیون هائی به اعتراضها رسیدگی میشود . پیش‌بینی می‌شود اعتراضها بیشتر بخاطر بالا بردن ، معدل خواهد شد .

بعقیده پاره‌ای از ناظران حوزه های امتحانی ، «درصد» قبولی خردادامسال بیش از سالهای گذشته خواهد بود .

سالهای گذشته معمولا جهل درصد امتحان دهندگان در خرداد قبول می شدند و بقیه در شهریور امتحان میدادند . البته «درصد» قبولی حوزه ها با هم متفاوت است بعضی حوزه ها تا هشتاد در صدهم قبولی‌می دهند معمولا قبولی حوزه های متفرقه بسیار کم است قبولی بعضی از این حوزه ها به ده درصد هم نمی رسد.

امسال دانش آموزان نه تنها برای قبول شدن ، بلکه برای معدل هم بیش از سالهای گذشته کار کردند .

امسال توجه به امتحانهای داخلی کلاسهای ششم و نیز شفاهی های‌دانش آموزان بیش از سالهای گذشته بود ، زیرا معدل کل در سالهای اخیر مورد توجه قرار گرفته است .

امسال در امتحانات نهائی ششم متوسطه دویست و بیست و سه هزار تن شرکت کردند که هفتاد هزار نفرآنها درتهران امتحان دادند عده غائبان‌نسبت به سالهای گذشته کم بود .

از مشاور فرهنگی ما بپرسید

سرنوشت کلاس چهارم قدیم

موسی کربلائی :

تصور نمی‌کنم سال آینده بازهم کلاس چهارم متوسطه نظام قدیم دایر کنند این کلاس باید دو سال قبل منحل میشد ، استثنائا امسال درباره‌ای مدارس آنرادایر نگهداشته‌اند . سال آینده احتمالا یک امتحان یک نوبتی از باقیماندگان این کلاس بعمل خواهد آمد .

شاخه نظری

هما ـ ن :

شما میتوانید در شاخه نظری بتحصیلات خود ادامه دهید .

معدل

داود صدر :

اگر معدل شما کافی باشد و از استعداد تحصیلی و فرهنگ ملی نمره بیاورید ، زبان خارجه آنچنان‌تاثیری در قبولشدن شما نخواهد داشت . معدل ضریب ۵دارد.

ادامه تحصیل درخارج

محمد حسن سراجیان :

برای رفتن بخارج جهت ادامه تحصیل بهتر است در امتحان زبان اعزام دانشجو شرکت جوئید با این کار از تسهیلات بیشتری برخوردار خواهید شد.و گرنه شما که خدمت نظام را انجام‌داده‌اید میتوانید مستقلا برای ادامه تحصیل بخارج بروید.

تحصیل فرد بازنشسته

مهین ـ ف :

در هر سنی میشود تحصیل کرد حتی پس از بازنشسته شدن هم میتوان به تحصیلات ادامه داد . شما که پس از بازنشسته شدن درآمد قابل ملاحظه‌ای خواهید داشت میتوانید بخارج بروید در آنجا فوق لیسانس و دکترای خود را بگیرید و پس از بازگشت، به امر تدریس در مدارس عالی بپردازید .

مدارس عالی ما همیشه به استاد احتیاج دارند و حق‌الزحمه تدریس و تالیف و ترجمه از شمول قانون استخدام خارج است و یک بازنشسته هم می‌تواند بابت انجام این کارها دستمزد بگیرد .

درد دلهای فرهنگی

چرا جدید ـ الاستخدامها ؟

یک آموزگار ناحیه هفت تهران :

دوسال پیش عده‌ای ازمربیان کودک پیمانی تهران را به نواحی شمالی شهرفرستادند، ولی‌ما داوطلبان انتقال‌ازناحیه هفت به ناحیه چهارده و پانزده رابه این دوناحیه‌منتقل نکردند، سال گذشته‌هم عده‌ای از فارغ‌التحصیلان مربی کودک تهران را به این دو ناحیه فرستادند ،بهتر است جدیدالاستخدام هارابه‌نواحی جنوبی بفرستند وماکه سال ها در این نواحی خدمت کرده‌ایم به‌محل هائی که‌تقاضا کرده‌ایم اعزام دارند .

بیش‌ازحد نصاب

داریوش حبیبی :

حالا که در شهر تهران نمی‌شود آئین‌نامه‌های مدارس را اجرا کرد ، بیایند این آئین‌نامه هارا در تهران‌عوض کنند. آئین‌نامه میگوید: کلاس مدرسه راهنمائی تحصیلی باید حداکثر چهل و پنج شاگرد داشته باشد ،ولی امسال‌پسر من در کلاسی که شصت‌دانش آموز داشت تحصیل میکرد . این مدرسه غیر دولتی و از مدارس معروف بود ، ولی بعدا فهمیدم که نوشتن اسم فرزندم در این مدرسه کار اشتباهی بوده است . خوب است از هم اکنون بخشنامه شود که مدارس معروف هم بیش‌از حدنصاب ثبت‌نام‌نکنند.

راه یکنواخت کردن امتحانات

سیمین تاجیک

برای اینکه‌معدل های‌کلاس های غیر نهائی نیز یکنواخت باشد تادر آینده بشود به آنها بعنوان معلومات واقعی دانش‌آموز جهت ورود به مدارس عالی استناد کرد ، خوب است ادارمکل امتحانات برای همه کلاس های مدارس هرسال مخازن سئوال تهیه کند و مدیر مدرسه که‌مسئول امتحانات آخر سال است از میان این مخازن ، سئوال های لازم را انتخاب‌کند وبیش از تکثیر ،در جلسه امتحان میان دانش‌آموزان توزیع‌کند واین سئوال ها باید بارم هم داشته باشد و این بارم راهم اداره امتحانات باید بدهد . آنوقت میتوانیم بگوئیم که امتحانات داخلی مدارس نیز بیطرفانه و یکنواخت انجام میشود وگرنه سازمان‌سنجش آموزش کشور نباید به معدل های امتحانهای داخلی توجه کند .

مدیریت مدارس

پریوش . ک : (آموزگار):

برای اینکه مدارس تهران مدیران شایسته و علاقمند به کار داشته باشند لازم است این افراد از میان معلمان داوطلب انتخاب شوند، بهاین دلیل پیشنهاد میکنم آموزش‌پرورش‌تهران طی بخشنامه‌ای اسامی‌داوطلبان‌مدیریت مدارس را باتوجه به دارا بودن شرایط مدیریت مندرج در آئین‌نامه‌ها بخواهد وهنگامی که پست مدیریت یک مدرسه خالی شود از میان داوطلبان شایسته ترین آنها راابرگزیند.

مدیریت‌مدارس دختران‌بزرگسال امتحان دادن پسرانه !

یک دانش آموز بزرگسال:

امسال ما داوطلبان دختر دوره بزرگسالان از طریق مکاتبه ناحیه ۱۴ تهران را بجای مدرسه دخترانه ، جهت گذراندن امتحان به مدرسه پسرانه (فردوسی) معرفی کردماند ، نمی‌دانیم چرا ؟ امتحان دادن چند زن ودختر درمیان صدها مرد کاردرست و جالبی نیست ، مخصوصا ما که سال ها دور از مدرسه بوده‌ایم در چنین‌محیطی نمی‌توانیم باخیالی آسوده‌امتحان دهیم وهمه‌اش ناراحت‌هستیم حال آنکه در تهران دهها مدرسه دخترانه بزرگسال وجود داردکه میتوانستند ما را به آنجا معرفی کنند ؟!

مسابقه بزرگ اطلاعات هفتگی

ایرانی، ایران را بشناس

بمناسبت آغاز نیم قرن دوم انتشار روزنامه اطلاعات

۱ اعزام دو نفر به خاور دور بمدت ۲۱ روز
با پرداخت ۱۲۰،۰۰۰ ریال نقد برای خرید

۲ ۵۰ عدد سکه دو و نیم پهلوی طلا
برای ۵۰ نفر

با جوایز ارزنده و جالب:

۳ ۵۰ بلیط رفت و برگشت هواپیما
به مشهد
یا هر نقطه از ایران

مسابقه حاوی ده سئوال خواهد بود و کسانیکه مایل به شرکت در آن باشند از ۵ شنبه ۳ تیر تا ۴ شنبه ۹ تیر به ویژه‌نامه‌های ۲۸ هزار روز تاریخ ایران و جهان که ضمیمه روزنامه اطلاعات منتشر میشود مراجعه خواهند نمود

ما از شما دعوت میکنیم برای شرکت در این مسابقه عظیم و اطلاع کامل از شرایط آن به اطلاعات هفتگی مراجعه کنید.

سخنان وزیر کار و امور اجتماعی در کنفرانس جهانی اشتغال

آقای رئیس ، نمایندگان محترم، خانم ها و آقایان

آقای رئیس لازم میدانم انتخاب شما را بریاست این مجمع بزرگ‌بین‌المللی تبریک بگویم و توفیق شما را در انجام وظیفه خطیری که بر عهده گرفته‌اید خواستار شوم خوشوقتم مراتب تشکر صمیمانه خود را به‌آقای مدیر کل به خاطر گزارش دقیق و متفکرانه‌ای که برای بحث در این کنفرانس ارائه نموده‌اند ابراز کنم .

این گزارش به جهات مختلفیک برداشت جدید است . در آن به‌تجارب دو دهه گذشته اعم از شکست ها و موفقیت ها اشاره شده است .همچنین در این گزارش مباحث بین‌المللی در زمنه هائی نظیر همکاریهای فنی،تجارت بین‌المللی و سیستم اقتصاد بین‌المللی اشاره گردیده است . مخصوصا به تجارب سازمان بین‌المللی کار که از طریق اجرای برنامه های پژوهشی و اعزام هیئت‌های‌جامع استراتژی‌اشتغال بدست آمده توجه خاصی مبذول‌شده است . گزارش مذکور پس از ذکرتمام این نکات ، مهمترین مسائل قابل طرح را در یک قالب واحد که هم جالبو هم اطمینان بخش است ترکیبو ارائه مینماید .

ایران همواره کوشش های‌سازمان بین‌المللی کار ، را مخصوصا درمورد ایجاد حداکثر اشتغال مولد و مسائل مربوط به آن مورد تائید قرار داده است هیئتی که از طرف این سازمان مامور بررسی مسائل مربوط به‌سیاست اشتغال و توزیع درآمد در ایران گردید و در نوامبر ۱۹۷۱ از ایران بازدید به عمل آورد ، توصیه هائی ارائه نمودند که در تنظیم‌برنامه عمرانی‌پنجم مورد استفاده قرار گرفت .

همچنین درموردبرنامه جهانی اشتغال و آموزش حرفه‌ای همکاری فراوان کردیم و توصیه های هیئت اعزامی از طرف سازمان بین‌المللی‌کار را با یک برداشت کاملا مثبت مورد توجه عمیق قرار دادیم بنابراین مایک بار دیگر فرصت خواهیم داشت‌همکاری و تشریک مساعی خود را باسازمان بین‌المللی کار گسترش دهیم .

از طرف دیگر در سال های اخیر گام های موثری در استقرار همکاری های چندجانبه و دوجانبه با کشور های توسعه یافته و در حال توسعه برداشته‌ایم . بعضی از این اقدامات تاکنون نتایج مفید و موثری همراه داشته است . باین ترتیب ما همواره نسبت به ارتباط نزدیک برنامه های ملی و بین‌المللی در زمینه توسعه آگاه بوده‌ایم .

بنابراین خوشحالم از اینکه در این گزارش مسئله اشتغال ، توسعه‌و احتیاجات اساسی به عنوان‌یک مسئله جهانی مورد توجه قرارگرفته‌است .

آقای رئیس ، میخواهم به شما اطمینان بدهم که ما در ایران خودرا برای نیل جامعه بشری به این هدف کاملا متعهد احساس میکنیم و آرزو داریم این خواسته ها ازحد نگارش فراتر رفته و به تحققو واقعیت‌بپیوندد.

چگونه میتوان این برنامه را اجرا کرد؟ بنظر من این سئوال سه جنبه اساسی دارد که باید موردتوجه قرار گیرد . اولین و شاید مهمترین‌آن اینست که ما ، یعنی کسانی که دست اندر کار برنامه‌ریزیهای ملی و تعیین روشهاو سیاست‌ها هستیم باید جهت‌گیری های غلط خود را دربرنامه ریزی که تاکید اساسی آن بر مسائل شهری است تغییر دهیم .

باید خود را برای‌انجام کارهای مشکلتر که‌ازضروریات توسعه‌اجتماعی است آماده کنیم. ثانیا واقعیت‌بخشیدن به این نکته که هیچ توسعه‌ای حقیقی نیست مگر آنکه گروههای کم درآمدتر جوامع ما نیز از طریق اشتغال‌مناسبتر و درآمد بیشترو ازجریان اصلی‌زندگی ملی شوند و این امر به صورت یک برنامه قطعی درآید .

این برنامه باید وسعت کافی داشته و تحرک لازم را نه فقط در دراز مدت ایجاد کند ، بلکه در کوتاه مدت نیز اثرات آن کاملا اساسی و محسوس باشد . بالاخره این جهت گیری جدید باید کاملا مورد حمایت بالاترین سطوح تعیین کنندگان سیاست هاو روشها در هر کشور قرارگیرد.

گزارش مدیر کل دو هدف مهمرا مطرح میکند . اولا میخواهد که در مورد این جهت گیری جدید استراتژی توسعه که در گزارش خلاصه شده است توافق لازم بوجود آید و ثانیا میخواهد که هر کشور برای خود حداقل هدف های مشخص را برای اجرا طی یک نسل در نظر گیرد.

در حقیقت اکثر کشور های در حال توسعه سال هاست‌که‌در راه‌بهبود وضع زندگی گروه های فقیر خود می کوشند . آنها مسائلی نظیر تامین‌غذای کافی ، پوشاک و مسکن ، توزیع‌مجدد زمین ، توسعه روستائی، ایجاد اشتغال و توزیع درآمد را مدتها بررسی کرده و درهرمورد کموبیش موفقیتهائی نیز داشته‌اند . تجاربی که کشورها دراین زمینه بدست آورده‌اند بسیار متنوع و مطالعه آنها با ارزش است. چند کشور نیز هدفهائی درموردتامین غذا ،پوشاک و مسکن تعیین نموده و گروهی استراتژیهای گوناگون را برای رسیدن به هدفهای خود آزموده‌اند . بسیاری ممالک نیز در زمینه برنامه های مبارزه بافقر و ایجاداشتغال‌تجاربی‌اندوخته‌اند.

اجازه بدهید به تجارب کشور خود ایران اشاره‌ای بکنم . بدون تردید میتوان گفت ماچهارده سال است هدفهای‌مشخصی را تعقیب میکنیم . هدفهای ما درمنشور تاریخی انقلاب شاه و ملت در سال ۲۵۲۱ پابعرصه نهاد و شکل گرفت و اولین اصل آن آزادکردن دهقانان طی برنامه اصلاحات ارضی والغاء رژیم فئودالی اربابورعیتی بود .

ما این اصلاحات را باموفقیت کامل بانجام رساندیم . احتیاج اساسی دیگر که درکشور تشخیص داده شد، مسئله سواد و تامین حداقل آموزش برای همگان بود . این اصل نیز در منشور انقلاب جای‌گرفت . سپاه دانش تشکیل شد و پیشگام اجرای این اصل در مناطق روستائی گردید . هشت سال آموزش اولیه رایگان برای کودکان سراسر کشور تامین شد و بدنبال این‌سیاست نام‌نویسی در موسسات آموزشی در تمام سطوح افزایش سریع یافت ، بطوریکه‌ما امروزه به هدف شمول کامل آموزش‌ابتدائی بسیار نزدیک شده‌ایم .

تشکیل سپاه بهداشت ، تامین تسهیلات رایگان پزشکی و پوشش‌تدریجی‌تمام جمعیت بوسیله طرحهای بیمه های اجتماعی جنبه های دیگری از استراتژی توسعه ما را تشکیل میدهد .

ما توانستیم سطح مصرف سرانه مواد غذائی را افزایش دهیم و همزمان با آن‌اقلام اصلی مواد غذائی را درسطحی که دسترس گروههای کم درآمد را به‌آن ممکن سازد تثبیت و حفظ نمائیم . اکنون در بخش کشاورزی ، تمام سکنه روستائی تحت پوشش تعاونیها قراردارند . ماقیمت‌تمام مواد اولیه کشاورزی را بکمک دولت پائین‌آورده ودر اختیار کشاورزان قرار میدهیم و از طرف دیگر محصولات اصلی کشاورزی را از زارعین باقیمتهای تضمین شده خریداری میکنیم .

هدف این برنامه‌ها کاهش هزینه تولید و افزایش درآمد زارعین است .

سرمایه‌گذاری مستقیم دولت در بخشهای روستائی طی چند سال گذشته‌چندین برابر شده است

دربخش صنعت نیز اقدامات مفیدی برای ازبین بردن تمرکز مالکیت انجام‌یافته است . برنامه‌های موفقی برای سهیم‌کردن کارگران درسود کارخانجات و همچنین سهیم‌شدن آنها در مالکیت واحد های تولیدی اجرا گردیده است‌وباین‌ترتیب‌تولیدات صنعتی و بهره‌وری این بخش مرتب درحال افزایش است و همراه آن شرایط زندگی کارگران نیز بهبود یافته است .

یکی از هدفهای اساسی برنامه عمرانی پنجم کشور بهبود کیفیت زندگی‌تمام‌گروههای اجتماعی است . برای این منظور ازروشهای متعددی استفاده شده است که یکی از مهمترین آنها افزایش سریع‌فرصتهای‌اشتغال مولد وبادرامد کافی است که‌تاثیر آن بر قدرت خرید و درنتیجه افزایش قدرت بازار محصولات صنعتی و بالمال افزایش امکانات اشتغال بوده است .

ما دراوایل برنامه پنجم ، به اشتغال کامل دست یافتیم و تمام سیاستها وبرنامه های ما با موفقیت کامل اجرا گردید . ما توانسته‌ایم اشتغال کامل را باثبات نسبی قیمتها حفظ کنیم .

برای حمایت ازطبقات کم‌درآمد جامعه در مقابل استثمار ، سطوح دستمزدها را مورد توجه قرارداده و باتغییرات‌اجتماعی این سطوح را هرسال مورد تجدیدنظر قرارمیدهیم .

مسئله‌ایکه در گزارش مدیرکل درباره سیاست شرکت عموم مردم در تعیین سیاستها وتصمیم گیریهای دولتی ذکر شده موردتایید وحمایت کامل دولت ایران است .

این‌جنبه مسئله‌دارای‌اهمیت بسزائی‌است بدین جهت‌برای‌توسعه‌نظام‌شرکت عموم طبقات مردم در تمام سطوح از شوراهای دهات ، تعاونیهای تولید و مصرف گرفته تاسازمان هائی درسطح شهرها ، بخشها وشهرستان ها ، کوششهای بسیار انجام یافته است . در زمینه توسعه سیستم عدم تمرکز ، ایجاد موسسات دمکراتیک وشرکت مردم درامور مربوط بخود پیشرفتهای زیادی صورت گرفته است . یکی دیگر ازنتایج بزرگ‌انقلاب ایجاد حزب رستاخیز ملت ایران در سال ۲۵۳۳ است . هدف‌این اقدام‌تکمیل‌پیشرفت های اجتماعی و اقتصادی از طریق شرکت سیاسی همه جانبه‌مردم بود . در زیرچتر حزب رستاخیز ، این امکان برای تمام افراد وهمچنین تمام بخشهای اجتماعی بوجود آمده است ، که در جریان پیشرفتهای‌مملکتی نقش فعالی داشته و سهم سازنده‌ای درامر بازسازی مملکت بعهده بگیرند .

درگزارش مدیر کل این سئوال‌مطرح شده‌است «آیا ازلحاظ سیاسی شروع این تغییرات بدون فوت وقت وادامه کوشش در این‌راه طی‌مدتی طولانی، امکان پذیراست؟»

درایران از سعادت رهبری‌خردمندانه اعلیحضرت همایون شاهنشاه آریامهر که پانزده سال قبل تغییرات‌اجتماعی واقتصادی عمیق وپیگیر ایران رابنیان گذاشتند ، برخورداریم . این تغییرات سالها قبل از ازدیاد منابع‌مالی ایران وصرف آن در جهت پیشرفت های صنعتی پایه‌گذاری‌شده بود. شاهنشاه خطاب به هشتمین‌کنفرانس منطقه‌ای آسیائی سازمان بین‌المللی کار که‌در سال ۱۹۷۱ در تهران تشکیل شد فرمودند :«هدفهای رشد اقتصادی تنها در صورت عدالت اجتماعی میتواندمفهوم داشته باشد. زیرا درتحلیل نهائی هدف ازهر پیشرفت اقتصادی ،ترقی مادی و معنوی‌معیار های‌زندگی انسان است » تحت رهبری داهیانه شاهنشاه ، منشور انقلاب مبنای جدیدی برای توسعه اقتصادی واجتماعی ایجاد کردمو باتحرك و نیروی بسیاربرقند خود ادامه داده‌است.

اطمینان دارم هر کشور در حال‌توسعه که برنامه‌ریزی‌اقتصادی‌ـاجتماعی راپذیرفته است برای دسترسی به هدفهای مشخص و مطلوب در جستجوی استراتژی طویل - المدت میباشد باین ترتیب ، تعیین هدف های بیستو پنجساله دراصل قابل پذیرش است.

لیکن برای تطابق و هماهنگ کردن این هدف‌با شرایط حاکم بر هر یك‌از کشورهای‌درحال توسعه ،احساس میکنم مطالعه و بررسی بیشتری در سطح ملی ضروری است.

من اعتقاد دارم‌لازم است ازتجربیات گذشته قدم فراتر بگذاریم .پس از قبول اصول‌کلی وتشخیص حداقل هدفها ،راه های پیشرفت باید شناخته شدمو کاملا تعیین گردندو آنگاه مسئله واقعی یعنی تغییرات مورد نیاز در استراتژی توسعه برای تامین هدفها مطرح گردد شاید ضمن راه‌یابی جدید، هدفهای جدیدی ایجادشود، ویا هدفهای قبلی اصلاح شوند. باین‌ترتیب توافق اولیه باتامیین هدفها تنها گام اول کار است. قصدم این نیست که وارد جزئیات فنی‌امر بشوم . هیئت‌ایرانی در جلسات بحثو گفتگو در مسائل مختلف موجود در برنامه‌کارکنفرانس فعالانه‌شرکت خواهد داشت. آنچه مایلم‌دراینجا ذکرکنم اینست‌که مسائل متعدد حساس وپیچیده‌ای که‌در گزارش عنوان شده است نیازمند تفکرو تعمق بسیاری است ،و ما نباید به دنبال راه‌حلهای ساده‌بگردیم.

معتقدم کنفرانس باید برای امکان ادامه بحثو گفتگو بخصوص با سازمان های برنامه‌ریزی ملی تصمیماتی اتخاذنماید. دراین مورد سازمان بین‌المللی کار نقش مهمی را بعهده دارد.

بنظر من بهترین راه‌این خواهد بود سمینارهای «گروه‌کار» که‌هر کدام مسئول بررسی یکی از مسائل‌عمده دستور کنفرانس میباشد، تشکیل گردد . درهریك ازاین گروه ها نمایندگانی ازکشور های‌مختلف شرکت کرده، و سازمان بین‌المللی کار هسته اصلی امورفنی و مطالعاتی را تامین کند. فعالیت‌های‌پژوهشی سازمان‌بین‌المللی کار در زمینه اطلاعات وبررسیهای موردنیاز باید گسترش یابد.

باین طریق، نظریاتی که درگزارش مدیرکل منعکس شده است در سطح‌ملی با استقبال بیشتری روبرو خواهد شد.

باید‌گفت که‌در سطح بین‌المللی ، کاربیشتری باید صورت پذیرد. قبل از این‌که مسائل عمده‌ای‌از قبیل تجارت و همکاریهای فنی وتکنیکی رابتوان حل نمود، لازم است تفاهم وتماس‌بیشتری برای‌کمك در سطح بین‌المللی ایجاد شود . دراینجا لازم است به ابتکارات و اقدامات‌متعددی که در سالهای‌اخیر درکنفرانس های‌مختلف بین‌المللی بخصوص در زمینه مسائل‌تجاری مطرح شده است توجه شود.

باعتقاد من تعقیب مسئله کمك های تجاری وبازرگانی تنها با ایجاد آزادی های بیشتر درشرایط‌تجارت بین‌المللی‌امکان‌پذیر خواهدبود ،ودرهرصورت، علایق کشورهای صادر کننده مواد اولیه باید مورد توجه وحمایت قرار گیرد. مباحثی که‌در جلسه اخیر UNCTAD و همچنین کنفرانس پاریس در باره همکاری های بین‌المللی اقتصادی مطرح شده است ، حاوی بسیاری ازنکاتی است که درگزارش مدیرکل عنوان گردیده‌است . از اینرو، آنچه در مقابل ماقرار دارد اینست که به مسائل تجارتی و تکنولوژیکی درارتباط باشرایط ملی‌خودتوجه‌کنیم.

کشور ایران آماده‌است درهر فعالیت سازنده بین‌المللی درجهت کمك به‌پیشرفت کشورها برای دسترسی به‌هدفهای ملی آنها نقش موثری بعهده بگیرد.

کنفرانس حاضر برای همه ما فرصت ذیقیمتی است. امیدوارم گفتگوهای ماطی روزهای آینده پرثمر بودمو راه را برای همکاریهای بیشتر بین‌المللی هموارنماید.

م‌الف ۶۷۴۸

شرکت ملی نفت ایران

آگهی مزایده شماره ۴۱۳

شرکت ملی نفت ایران۵۲دستگاه‌خودرو های مختلف مستعمل از قبیل پیکان -ژیان -جیپ -شورولت -دوج- کامیون های مختلف نفتکش باری - اتوبوس و جرثقیل مستعمل متوقف در انبار های تدارکات و امور کالا -ری و توقفگاه مرکزی شرکت را در ۷ گروه مجزا و از طریق مزایده عمومی بفروش می رساند .

۱- علاقمندان بشرکت در مزایده می توانند از ساعت ۷½تا۱۲ صبح روز های‌شنبه۲۹ر۳ر۳۵یکشنبه۳۰ر۳ر۲۵۳۵و دوشنبه ۳۱ر۳ر۲۵۳۵ با مراجعه به اداره کل حسابداری مرکزی در تهران -خیابان تخت جمشید و پرداخت مبلغ یکهزار ریال و ارائه رسید آن به اداره اجناس مازاد در طبقه دوم اطاق ۲۰۶ مرکزی دوم شرکت‌واقع‌درخیابان‌سپهبد زاهدی -برك مشخصاتو شرایطشرکت در مزایده را دریافت نمایند .

۲- پیشنهاد دهندگان می توانند قبل از تسلیم پیشنهاد خود از ساعت۸ الی ۱۱½ روز های شنبه ۵ر۴ر۲۵۳۵ یکشنبه۶ر۴ر۲۵۳۵ودوشنبه۷ر۴ر۲۵۳۵ به انبار های تدارکات و امور کالا - ری و توقفگاه مرکزی شرکت واقع‌درخیابان بهجت‌آباد توقفگاه شیراز مراجعه نموده وبه اتفاق نماینده شرکت از کالای مورد مزایده بازدید نموده و سپس پیشنهاد خودرابرای یك ویاهرچند گروه‌که مایل باشند باتوجه به مفاد برك مشخصات وشرایط مزایده تنظیم و تسلیم نمایند.

۳- سپرده شرکت درمزایده‌برای هرگروه دربرك مشخصات تعیین‌گردیده وبایستی به صورت پرداخت وجه نقدبه صندوق وارائه رسید آن ویا ضمانتنامه بانکی مورد قبول شرکت که ۶۰ روز از تاریخ آخرین مهلت قبول پیشنهاد ها معتبر باشد ضمیمه پیشنهاد گردد .

۴- پیشنهاد ها فقط تاساعت ۱۲ روز یکشنبه ۱۳ر۴ر۲۵۳۵درتهران‌توسط اداره اجناس مازاد پذیرفته می شود و درساعت۸صبح‌روزسه‌شنبه۱۵ر۴ر۲۵۳۵ در کمیسیون معاملات واقع در ساختمان مرکزی دوم باز و قرائت خواهد شد .

۵- شرکت در رد وياقبول يك‌يا كلبه پيشنهاد های واصله بدون آنکه محتاج به ذکر دلیل باشد مختار است و حضور پیشنهاد دهندگان شخصا در راس ساعت‌مقرردرجلسه‌قرائت‌پیشنهاد آزاد است .

م الف ۶۴۵۰

گروه‌فرهنگی خوارزمی

تشکیل کلاس های تقویتی و تجدیدی تابستان۲۵۳۵رابه شرح زیربه اطلاع‌میرساند :

۱- کلاس‌های تقویتی: الف- دوره راهنمائی تحصیلی . ب- اول و دوم وسوم متوسطه نظری ج- ششم ریاضی و طبیعی این کلاس هاهفته‌ای‌سه‌روز صبح ها تشکیل میشود .

۲- کلاس های تجدیدی : الف - دوره راهنمائی‌تحصیلی .ب- اول و دوم متوسطه نظری . ج- پنجم وششم ریاضی و طبیعی .

شروع کلاس های تقویتی از روز دوشنبه هفتم تیرماه و کلاس های تجدیدی از روز چهارشنبه نهم تیرماه و به مدت ۸ هفته ادامه دارد .

داوطلبان شرکت در این کلاس ها با در دست‌داشتن دو قطعه عکس همه‌روزه صبح‌ها از ۸الی ۱۲و عصرها از ۵الی ۸ به واحد های زیر مراجعه‌نمایند.

۱- دبیرستان‌شماره (۱)خیابان‌دانشگاه چهارراه سزاوار تلفن ۶۴۰۸۸۴ (مخصوص کلاس‌های تقویتی)

۲- دبیرستان دخترانه خوارزمی خیابان پهلوی نرسیده‌به چهارراه تخت‌جمشید ۶۶۳۹۹۴ (مخصوص کلاس های تجدیدی)

۳- دبیرستان شماره (۲) خیابان شاه‌آباد تلفن ۳۱۸۶۳۳

۴- دبیرستان ارشاد خیابان تهران‌نو خیابان‌ششم بهمن ایستگاه ارباب تلفن ۷۳۰۰۷۶

۵- دبیرستان خوارزمی شمیران میدان تجریش اول خیابان مقصود بیك تلفن ۲۷۶۹۶۹

آگهی مزایده‌شماره۱-۳۵

شرکت سهامی معاملات خارجی در نظردارد مقداری از کالاهای موجود خود را طبق مشخصات مصرف‌که در مدارك مزایده تعیین گردیده است بشرح‌زیر بطور یکجا در مورد هرقلم‌ازطریق‌مزایده بفروش برساند .

ردیف	نوع کالا	مقدار تقریبی	مبلغ سپرده لازم برای شرکت در مزایده
۱	روغن زیتون	در حدود ۲ر۰۰۰ تن	۳۰ر۰۰۰ر۰۰۰ریال (سی‌میلیون‌ریال)
۲	روغن سالادسویا	در حدود ۴ر۰۰۰ تن	۱۲ر۰۰۰ر۰۰۰ ریال (دوازده میلیون‌ریال)
۳	روغن نباتی تولیپ سه‌گل	در حدود ۱۲ر۵۰۰تن	۳۷ر۰۰۰ر۰۰۰ریال(سی‌وهفت‌میلیون‌ریال)
۴	روغن نباتی بشکه	در حدود ۱ر۱۰۰ تن	۳ر۰۰۰ر۰۰۰ ریال (سه‌میلیون‌ریال)
۵	روغن نباتی دارلینگ	در حدود ۱ر۵۰۰ تن	۴ر۰۰۰ر۰۰۰ ریال (چهارمیلیون ریال)
۶	روغن نباتی هلیوس خورشیدنشان	در حدود ۵ر۰۰۰ تن	۱۵ر۰۰۰ر۰۰۰ ریال (پانزده‌میلیون‌ریال)
۷	روغن‌نباتی کلیبر دخترنشان	در حدود۱۰ر۰۰۰ تن	۳۰ر۰۰۰ر۰۰۰ ریال (سی‌میلیون ریال)
۸	کنسرو لوبیاسبز	در حدود ۴۰۰ تن	۶۰۰ر۰۰۰ ریال (ششصد هزار ریال)
۹	کنسرو نخودسبز	در حدود ۴۰۰ تن	۶۰۰ر۰۰۰ ریال (ششصد هزار ریال)
۱۰	عسل	در حدود ۸۵۰ تن	۸ر۰۰۰ر۰۰۰ ریال (هشت‌میلیون ریال)
۱۱	کره	در حدود ۱ر۱۰۰ تن	۷ر۰۰۰ر۰۰۰ ریال (هفت‌میلیون ریال)
۱۲	پنیر	در حدود ۳ر۳۰۰ تن	۸ر۰۰۰ر۰۰۰ ریال (هشت‌میلیون ریال)
۱۳	کنسرو رب‌گوجه‌فرنگی	در حدود ۱ر۱۰۰ تن	۳ر۰۰۰ر۰۰۰ ریال (سه‌میلیون ریال)

شرایط شرکت در مزایده :

۱- طالبین می‌توانند ازروز شنبه ۱۵ر۳ر۲۵۳۵ الی چهارشنبه ۹ر۴ر۲۵۳۵ از ساعت ۹ صبح الی۱۲ و۱۴ الی ۱۶ برای دریافت مدارك مزایده و همچنین فرم پیشنهاد مزایده ویا اطلاعات بیشتر به شرکت‌سهامی معاملات خارجی به‌نشانی خیابان سپهبد زاهدی شماره ۲۹۵ طبقه سوم اطاق ۳۱ مراجعه نمایند .

۲- برای شرکت درمزایده هرقلم بایستی‌پیشنهاد جداگانه تنظیم و ودیعه جداگانه بشرح مبالغ مذکوردر فوق سپرده‌شود .

۳- پیشنهاددهندگان مبلغ سپرده شرکت‌درمزایده‌را بایستی بحساب‌جاری شماره ۲۲۶۰ این شرکت در بانك ملی ایران‌شعبه کریمخان‌زند واریز و رسید آنرا ضمیمه پیشنهاد نموده و درپاکت لاك‌ومهر شده تا ساعت ۱۲ظهر روز شنبه ۱۲ر۴ر۲۵۳۵ بدفتر شرکت سهامی معاملات خارجی به‌نشانی فوق تسلیم و رسید دریافت نمایند .

۴-به پیشنهاد های مبهم و مشروطوبدون‌سپرده و پیشنهادهائی که بعداز انقضای مدت مقرر در این آگهی برسد و یا پیشنهاد هائی که روی فرم پیشنهاد مزایده درج نگردیده باشد ترتیب‌اثر داد ه‌نخواهد شد.

۵- تسلیم پیشنهاد شرکت در مزایده بمنزلـه اطلاع کامل پیشنهاد دهنده از تاریخ و مقدار و کیفیت کالای‌موردمزایده‌وآئین‌نامه‌معاملات این‌شرکت‌خواهدبود

۶- پیشنهادات رسیده در ساعت ۱۴روز شنبه ۱۲ر۴ر۲۵۳۵ در کمیسیونی که در شرکت تشکیل خواهد شد بازوقرائت میگرددوحضور پیشنهاددهندگان ویانماینده قانونی آنان درموقع قرائت‌پیشنهادات آزاد است .

۷- برنده مزایده موظف است کالای‌خریداری‌شده راحداکثر ظرف مدت یکماه ازتاریخ قطعی معامله‌ازانبار های شرکت خارج‌نماید .

۸- شرکت در رد یا قبول یك یا تمام پیشنهادات مختار است .

۹- اسامی برندگان نفر اول و دوم مزایده در روزنامه های کیهان - اطلاعات -رستاخیز وآیندگان در روز های شنبه ۱۹ر۴ر۲۵۳۵ و یکشنبه ۲۰ر۴ر۲۵۳۵ آگهی خواهد شدو پیشنهاد دهندگان‌مکلف‌اند بامطالعه جراید نامبرده درفوق‌ازنتیجه مزایده‌اطلاع حاصل‌نموده وبرندگان اول و دوم مزایده در مورد هرقلم کالابایستی تاآخر وقت اداری روز چهارشنبه ۲۳ر۴ر۲۵۳۵ جهت انجام معامله و پرداخت بهای آن‌به قسمت بازرگانی شرکت‌بنشانی فوق مراجعه نمایند .

۱۰- انتشار آگهی نتیجه‌مزایده در جراید بمنزله ابلاغ رسمی قانونی به برندگان اول و دوم مزایده‌بوده وچنانچه برنده اول درروز وساعت مقرر دربند ۹ این آگهی جهت انجام معا ملهٔ به قسمت بازرگانی شرکت مراجعه ننماید سپرده وی روز شنبه ۲۶ر۴ر۲۵۳۵بنفع شرکت ضبط و مورد مزایده به برنده دوم واگذارخواهد شد و در صورتی که برنده دوم نیز در مدت‌مقرردرفوق مراجعه ننموده و حاضر به انجام معامله نگردد سپرده‌او نیز بنفع شرکت ضبط وشرکت برای فروش کالای‌مورد مزایده به هرنحوی که مقتضی بداند عمل خواهدکرد .

شرکت سهامی معاملات خارجی

م الف ۶۰۲۰

آگهی استخدام درارتش شاهنشاهی ایران

۱- ارتش شاهنشاهی ایران‌برای تامین کادر فنی الکترونیك‌نعدادی داوطلب پسر یا دختر برای طی آموزشگاه فنی الکترونیك وابسته به دانشگاه پهلوی‌شیراز با شرایط و امتیازات مشروحه زیر میپذیرد .

الف- شرایط

۱- تابعیت دولت شاهنشاهی ایران

۲- متدین بیکی‌از ادیان اسلام- زرتشتی- مسیحی- کلیمی.

۳- حداقل سن ۱۵ سال تمام (اول مرداد ۲۵۳۵) وحداکثر ۲۰ سال تمام.

۴- داشتن حداقل گواهینامه سوم متوسطه یا تحصیلات برابر آن (دارندگان مدرک تحصیلی بالاتر در صورت تساوی سایر شرایط حق تقدم دارند).

۵- داشتن صحت مزاج و تناسب اندام بر طبق گواهی بهداریهای ارتش شاهنشاهی.

۶- نداشتن همسر واولاد و کسان تحت تکفل.

۷- نداشتن پیشینه بد.

۸- سپردن تعهد خدمت بمدت ۱۱ سال از تاریخ خاتمه تحصیل.

۹- موفقیت در آزمایشات ورودی که روز (۷ر۴ر۲۵۳۵) انجام خواهد شد.

ب- امتیازات

داوطلبان در طول مدت تحصیل در آموزشگاه‌شبانه روزی بوده و هزینه زیست‌وپوشاک نظامی‌آنان توسط ارتش شاهنشاهی تامین میگردد و هر سال یکم ماهیانه ۶۵۰۰ ریال و در سال دوم ۱۳۶۵۰ ریال بعنوان کمک هزینه تحصیلی دریافت میدارند.

۲- داوطلبان دختر در صورتیکه وسائل زیست‌آنان آماده نباشد در مدت تحصیل برابر ارزش جیره هنر - آموزان پسر ماهیانه وجه نقد دریافت خواهند کرد.

۳- فارغ‌التحصیلان دوره دو ساله به درجه گروهبانسومی با یکسال ارشدیت مفتخر گردیده وسپس برطبق مقررات قانون استخدام نیروهای مسلح‌شاهنشاهی و آئین‌نامه فوق‌العاده سختی خدمت کادر تخصصی‌نیروی هوائی شاهنشاهی از حقوق و مزایای مربوطه‌استفاده خواهند نمود.

۴- تعدادی از فارغ‌التحصیلان ممتاز سال دوم‌برای طی دوره تخصصی انتخاب و دوره تخصصی را با درجه گروهبانسومی واستفاده از مزایای درجه مزبور طی نموده و پس از فارغ‌التحصیل شدن برابر آئین‌نامه‌مذکور شده در بالا از مزایای بیشتر استفاده خواهند نمود.

۵- ارزش تحصیلی فارغ‌التحصیلان دو ساله و تخصصی با هماهنگی وزارت آموزش و پرورش تعیین واز مزایای آن بهره‌مند خواهند شد.

۶- دارندگان گواهی‌نامه شش ساله متوسطه پس‌از فارغ‌التحصیل شدن برابر آئین‌نامه ذکر شده در بالا دارای مزایای بیشتری نسبت به سایرین خواهند بود.

۷- داوطلبان میتوانند برای کسب اطلاعات بیشتر وثبت‌نام با در دست داشتن فتوکپی گواهینامه تحصیلی‌و عین شناسنامه و ۲ قطعه عکس ۴در۳ از تاریخ پخش این آگهی همه روزه به‌استثنای روزهای تعطیل از ساعت۱۰ الی۱۲ تاپایان دوشنبه ۳۱ر۳ر۲۵۳۵ بیکی از حوزه‌های امتحانی مشروحه زیرین مراجعه و ثبت‌نام نمایند.

تهران- به آجودانی ستاد بزرگ ارتشتاران(خیابان کوروش چهارراه قصر).

شیراز - به مرکز پیاده (باغ تخت).

مشهد- به لشکر ۷۷ پیاده.

اصفهان- به مرکز توپخانه و موشکها.

کرمان- به مرکز آموزش ۰۵ کرمان

۸- داوطلبان که مایل باشند از طریق مکاتبه ثبت‌نام نمایند باید مشخصات خود را برابر فرم زیر تکمیل نموده وبه آدرس هریک از حوزه‌های امتحانی که شرکت مینمایند ارسال دارند، ضمنا داوطلبان مزبور باید قبل‌از تاریخ دوشنبه ۳۱ر۳ر۲۵۳۵ ساعت ۹ با در دست داشتن فتوکپی یاعین گواهینامه تحصیلی و عین شناسنامه و ۲ قطعه عکس ۴در۳به‌حوزه مربوطه مراجعهو کارت‌ورودی‌خود را دریافت نمایند.

(مشخصات داوطلبین آموزشگاه‌فنی الکترونیك)

۱- نام ۲- نام خانوادگی ۳- نام پدر ۴- شماره شناسنامه ۵- محل صدور

۶- تاریخ تولد ۷- محل سکونت ۸- مدرک تحصیلی ۹- حوزه امتحانی

۱۰- آدرس دقیق داوطلب ۱۱- محل امضاء داوطلب

توجه- فرمها باید به ترتیبی تکمیل وارسال گرددکه‌قبل از تاریخ دوشنبه ۳۱ر۳ر۲۵۳۵ به حوزه مربوطه رسیده باشد.

م‌الف ۶۷۴۳ ۲ـ۹۷۴۸

نیازمندیهای اطلاعات

برای دادن آگهی تلفنی باشماره‌های ذیل تماس حاصل فرمائید

تلفنهای: ۳۱۱۲۳۰-۳۱۱۲۲۹

آپارتمان فروشی

نقدواقساط

آپارتمان های فروشی دربهترین محل برای دفاتر وشرکتها بصورت سالن باسرویس مجزا آسانسور وشوفاژروشن ۳۹۳۹۲۲

آپارتمانهای نمونه آیزنهاور ۹۳۸۱۵۱

آپارتمان

۳و۴و۵ اطاقه باقیمت مناسب‌نقد واقساط تلفن ۷۹۴۶۵۴

آپارتمانهای

فروشی در شمال شهر موجود است تلفن ۸۴۲۸۸۴

یوسف‌آباد و امیرآباد آپارتمانهای نوساز و مجهز به نازلترین قیمت فروشی تلفن ۶۲۲۱۸۲و ۶۲۲۳۸۰

فوری نقد وارزان در گیشایک دستگاه ۲اطاق خواب مجهز با پارکینگ آب و برق و شوفاژ موکت کاغذ دیواری آماده تحویل ۹۷۱۷۱۶
۱-۲

فروش آپارتمانهای‌نودمتری‌ببالا باقیمت مناسب‌خیابان‌بهجت‌آباد بالای چهارراه زمرد کوچه امیرضائی
۱-۲۴ آ- ۳۷۷۳

چند آپارتمان لوکس مجهز به تهویه مطبوع در بهترین نقطه شمیران خیابان پسیان موجود تلفن ۲۷۲۷۰۰ و ۲۷۰۷۴۰
آ-۲۱۳۲

آپارتمان مهندسی‌ساز بیواسطه فروشی‌جاده‌قدیم‌شمیران- سهیل ۲تا۷ بعدازظهر تلفن ۲۶۴۱۴۶
۱-۷

توجه - توجه

آپارتمان های ۳ و۴اطاقی با گاراژ و سایر وسایل بقیمت های ۲۳۰ و۲۶۵و ۲۷۰ و ۳۱۰ هزار تومان بفروش میرسد تلفن ۷۹۵۷۷۱ و ۷۹۱۵۵۴

قابل‌توجه آقایان‌پزشکان و مهندسین و صاحبان دفاتر و شرکتها

چند دستگاه‌آپارتمان بسیار لوکس و مدرن در خیابان۴۵متری‌عباس‌آباد با تجهیزات کامل و سرویس های لازم به فروش میرسد ۸۴۱۵۵۸

شمال تخت‌طاوس بین روزولت و فرح

۱۰ دستگاه آپارتمان مهندسی‌ساز به مساحت ۴۵۰ متر با تمام‌لوازمات وارکاندیشن وتلفن‌برای شرکتها و محل کاریکجا بفروش میرسد به تلفن ۸۴۰۶۷۲ مراجعه شود

توجه - توجه

چند دستگاه آپارتمان های فروشی باقیمت مناسب مساحت ۹۰ متر و ۸۳ متر دارای ۳ اطاق‌وهال‌و شوفاژ باسرویس کامل شهباز کوچه باغ فرید ۲۰ متری عارف شمالی سه راه ابیانه تلفن ۳۴۷۹۱۷

خیابان فرح

یکدستگاه آپارتمان۵اطاق‌خوابه بمساحت ۲۰۵ متر بفروش می رسد تلفن ۸۵۳۸۰۷
۱-۳

---

۴ دستگاه آپارتمان هر کدام بمساحت ۱۲۰ متر نوساز

مهندسی در خیابان‌دولت چهار راه دلبخواه باآب‌و برق وفیش تلفن‌بفروش میرسد تلفن۲۴۶۴۱۸ از ۸ صبح تا۸ شب

چند دستگاه آپارتمان

دو اطاق خوابه با سرویس کامل شخصی‌ساز و واقع درفرح ۸۴۱۲۱۵
آ-۶۴۱۸

یکدستگاه آپارتمان سه اطاقه‌با زیر زمین مسکونی و حیاط طبقه هم کف خیابان طوس‌بعد از رودخانه پلاک ۵۰۵ بقیمت ۲۵۰ هزارتومان‌تلفن ۹۶۹۴۱۲
آ-۲۱۵

جهت مطب و دفترتجاری کورش کبیر بالاتر ازسه راه زندان مقابل‌سایه - روشن

۳۰ دستگاه آپارتمان مهندسی ساز ۴ و۵اطاقه با دستگاه سردو گرم بطور پیش‌فروش‌بفروش میرسد تلفن۸۴۰۶۷۲

فروش‌آپارتمان لوکس ۴ اطاقه

بافن‌کوئل‌پارکت‌پارکینگ آسانسور جهت دفترکار و سکونت بر خیابان‌کاخ ۶۴۳۵۳۸

بر خیابان آیزنهاور

آپارتمان های مهندسی ساز ۳ اطاق خواب با شوفاژروشن‌متری۳۳۰۰ تومان با ۳۰۰ هزارتومان وام بانکی تلفن ۹۶۳۵۶۸

فروش آپارتمانهای تجارتی و دفتر محل کار ۳ اطاقی شوفاژ موکت پارکینگ اختصاصی و فیش تلفن درگیشاتلفن۶۳۸۷۷۳ ۶۳۲۸۲۷
۱-۶

آپارتمان تهران‌پارس

شما دارای هر نوع سلیقه‌ای که باشید از صدها آپارتمان که برای فروش در اختیار ما گذارده شده حتمایکی‌را خواهید‌پسندید‌مخصوصا با شرایط سهل وآسان یک‌سوم نقد دوسوم وام بانکی اقساط طولانی۱۵ ساله با بهره بانکی

تلفن ۷۸۱۹۱۸

املاك زهره

جهت دفتر کار مطب شرکتهای ساختمانی

یکدستگاه‌آپارتمان‌همکف نبش خیابان کورش و میرداماد دارای ۳ اطاق، هال وسرویس با تلفن، شوفاژ کولر ، پارکینك فروشی تلفن ۰۳۱۰۲۷- ۲۳۹۰۵۶ - ۲۳۷۳۱۵

یکدستگاه‌آپارتمان۲اطاقه لوکس باحیاط وزیر زمین واقع در آیزنهاور خیابان ۲۱ متری‌جی فورا بفروش میرسد طالبین به تلفنهای ۶۶۱۸۶۱ و ۵۴۱۴۲۹ وشبها از ساعت ۷ با تلفن ۹۰۳۸۴۷ تماس بگیرید.
۱-۱

اکازیون

یکدستگاه آپارتمان عباس‌آباد مقابل‌سینماشهرفرنگ طبقه‌چهارم بمساحت ۱۰۰متربا‌آسانسور شوفاژ کولر برای سکونت یا دفترکار فروشی۳۰۲۴۷۳
۱-۴

اجاره نشینی موقوف

آپارتمان

با شرایط آسان زیر واگذار میشود

تهران پارس با ۱۲۰تا۲۵۰هزار تومان پیش قسط‌آپارتمان ۱تا۳ اطاق خوابه با سالن ناهار خوری- پذیرائی- هال - شوفاژ-کاغذ دیواری -موکت- پارکینگ‌و سرویس کامل با وام ۱۵ ساله بانکی آماده تحویل ونیمه تمام که بتوانید از وام مسکن طویل‌المدت بانک ها استفاده نمائید.

۷۸۲۰۵۰

اکازیون

یکدستگاه آپارتمان ۳ اطاقه۸۰ متری‌باتراس‌اختصاصی پارکینگ در خیابان ظفر بیواسطه ۳۳۰ هزارتومان فروشی ۸۴۴۰۲۳و ۸۴۵۷۰۱
۱-۱۱

سیدخندان

خیابان خواجه عبدالله انصاری کوچه فرهنگ کوچه زرنگار پلاک ۵۴ آپارتمان از ۳۰۰ الی ۴۰۰ هزار تومان ۲۳۶۲۶۲
آ-۴۷۹۲

آپارتمان مدرن بادو

اطاق خواب و پذیرائی و ناهار خوری سرویس کامل، آشپزخانه مجهز به بار باموکت تلفن‌شوفاژ کولر وانباری درمحدوده ونک آماده برای فروش از ساعت ۸تا۱ و ۴تا۷ تلفن ۹۳۳۰۱۷ شبها ۸تا۱۰ تلفن ۶۸۷۸۲۲ آقای سمیعی .
۱-۳

آپارتمان فروشی‌برای دفترکار

تعدادی آپارتمان ۳ اطاقه با شوفاژ آسانسور برق و تلفن مستقل در بهترین نقطه خیابان ویلا - تلفن ۸۳۸۸۳۵

در بهترین نقطه تهران آپارتمان های ۲اطاق خوابه با سرویس کامل و پارکینگ مجزا وانباری آماده فروش میباشد پهلوی مقابل پارك شاهنشاهی کوچه شتاسا پلاك ۴۳

قابل توجه سرمایه داران محترم

۱۲ دستگاه آپارتمان هر دستگاه‌یکصدوبیست متر مربع در ۶ طبقه با حیاط‌زیرزمین وپارکینك درخیابان پهلوی.دوسوم کار ساختمانی انجام شده بعلت مسافرت‌فورا یکجا بفروش میرسدتلفن ۷۵۵۶۲۰

کاخ شمالی خیابان زرتشت کوچه دوم

یکدستگاه آپارتمان‌دارای یك اطاق‌خواب سالن پذیرائی هال موکت‌شده آشپزخانه ، حمام با سرویس کامل با پرده تلفن مستقل ، کولر ، شوفاژ پارکینك بفروش میرسد تلفن ۶۶۸۳۸۳

آپارتمان در متل‌قو

یکدستگاه ساختمان‌بتون آرمه‌مشتمل بر۸آپارتمان مجهز هریك به‌مساحت ۲۲۰ متر مربع بعلاوه ساختمان سرایدار و ۱۵۰۰ متر فضای سبز مجانی بطور مجزایایکجا آماده‌تحویل‌است طالبین درمحل برای‌رویت به سرایدار مراجعه و در تهران باتلفن۵۲۲۷۴۲ مذاکره فرمایند .

چند دستگاه آپارتمان و ساختمان مسکونی۳و۴ اطاق خواب با سرویس کامل در بهترین نقطه شهر بدون‌واسطه‌بفروش میرسد مهندسین مشاور تهران آکتیو تلفن ۶۸۵۴۲۱ و ۶۴۴۳۵۸

خانه‌فروشی

خیابان ری

آبشارخانه‌ای بمساحت ۱۶۰متر سه اطاق وهال - حمام - آشپزخانه کولر- آب و برق‌و تلفن بفروش می رسد تلفن- ۳۵۱۸۶۶
۱-۳ آ-۸۰۳۴

فروش مستغلات‌دوطبقه

قلهک ودروس از یکمیلیون‌تومان ببالا تلفن ۲۶۱۸۶۱

خوش شمالی خانه مستغلاتی شمالی دو طبقه هرطبقه ۳ اطاق ۱۷۰ متر زمین۲۴۰مترساختمان ۸۵۰ هزار تومان تلفن۹۳۷۱۰۲
۱-۲

منزل فروشی یا اجاره

بمساحت ۱۵۷ متر در مهرآباد۴ اطاق هال سرویس کامل‌یکطبقه تلفن ۹۵۰۰۴۰

منزلی واقع در بر خیابان ری ایستگاه آصف بمساحت۱۳۰متر مربع شامل چهار اطاق و ۲باب مغازه باآب و برق و تلفن بدون واسطه بفروش میرسدتلفن- ۹۳۵۹۶۳
۱-۳

خانه‌ای سه‌طبقه واقع‌در دروازه شمیران‌بمساحت ۱۰۸ متر ۱۴۰متر‌زیربنا ۷ اطاق، تلفن، کولر بدون واسطه به مبلغ ۵۲۰ هزار تومان‌به فروش میرسد تلفن ۷۶۴۳۰۱

خانه در گوهردشت کرج

مساحت ۵۶۰ متر زیر بنا ۳۲۰ مترتلفن ۳۱۸۷۴۶ و ۸۹۳۷۹۷
۱-۲

خانه فروشی

خانه‌ای بمساحت ۱۱۰ متر دو طبقه و نیم دارای ۵ اطاق و آب و برق و تلفن واقع در نواب جنوبی چهارراه رضائی بمبلغ ۳۶۰ هزار تومان‌بفروش میرسد تلفن ۵۴۶۶۹۶
۱-۲

اکازیون

خانه شمالی ۲۲۰ متر زمین ۳۵۰ متر زیر بنا ۵ر۱۳ مترعرض۱۷اطاق تلفن شوفاژ موکت لوله‌کشی‌گاز پرده‌کرکره درهای توری لوسترهای مهتابی۵ انباری‌سرویس ایرانی وفرنگی انتهای فرح‌شمالی جلفا کوچه هدهد شماره ۵ از ۵ر۳ تا ۷ بعدازظهر قیمت مناسب تلفن ۶۲۲۳۷۰

خانه‌ای ۵ اطاقه ۲ طبقه با آب و برق تلفن کولر کرکره‌بمساحت ۲۱۲متر مربع‌در خیابان‌شاهرضا صفی‌علیشاه‌بالاتراز‌خانقاه کوچه خبیرالمالك پلاك ۱۴ مبلغ ۷۰۰ هزارتومان ۳۰۴۷۳۴

خانه‌ای درحدود۲۰۰ متر واقع ربین خیابان های بهبودی و نادمان باکولر و تلفن وحیاط سیع بدون واسطه بفروش میرسد تلفن ۳۹۲۱۷۱
۱-۳

اکازیون

خیابان تاج‌ولیعهدخانه‌ای‌شمالی شخصی‌ساز۲ طبقه‌ونیم‌هرطبقه۳ اطاق باهال وسرویس مجزا مساحت زمین ۱۶۰ متر زیربنا ۲۷۰ متر مقطوع ۷۲۵ هزار تومان بیواسطه فروشی تلفن - ۹۷۷۷۵۸
۱-۲

خانه‌شخصی‌ساز شمالی

۳۳۰ متر زمین ۲۸۰ متر بنای نوساز ۴ اطاق خواب - نهار خوری و پذیرائی و هال بزرك با دوسرویس‌وحمام‌دراول خیابان پنجم نیروی‌هوائی نرسیده به فلکه‌اول‌تلفن: ۳۳۱۹۳۳بفروش‌میرسد.

منزلی جنوبی‌واقع‌درصفی‌علیشاه بمساحت ۳۲۰ متر و۳۰۰متر زیربنا ۳ طبقه داری ۷ اطاق و۴ زیرزمین باآب و برق وتلفن کولر پرده کرکره و حمام‌قیمت ۸۵۰ هزار تومان تلفن۳۱۵۴۷۲
۱-۲

خانه ویلائی یکطبقه شخصی ساز بمساحت ۳۶۰ متر

با ۴ اطاق و هال با سرویس کامل وبرق۱۵ آمپر و سه فاز و فیش تلفن مقطوعا ۸۶۰ هزار تومان خیابان فرح‌آباد ژاله خیابان همایون‌تلفن ۸۳۵۳۱۴

خانه‌ای فروشی‌به مساحت۱۰۰ متر دو طبقه هر طبقه دارای دو‌اتاق بافیش‌تلفن آب و برق شمالی قیمت‌مقطوع ۴۷۰هزار تومان تلفن ۶۶۳۰۴۶
۱-۱

خانه و ویلائی جنوبی یک طبقه ۲۰۰ متردرشهر آرابی و اسطه بفروش میرسد . ۹۷۰۳۲۷
۱-۳

خانه‌ای به مساحت ۱۷۰ متر واقع در جیحون‌بالاتر ازسپه غربی دوطبقه‌ونیم جنوبی‌دارای تلفن،کولر، آبگرمکن به مبلغ ۵۵۰ هزار تومان تلفن ۹۵۳۳۹۸

خانه ۶ اطاق و زیر زمین ۳۵۷ مترامیریه شیبانی تلفن۹۳۶۴۲۶
آ-۷۶۶۲

خانه مدرن مجلل

در زعفرانیه با مصالح ممتاز محل استثنائی ۷۵۰ متر زمین دوبر با دید عالی ۷۶۰ متر بنای کامل و لوکس ۵ میلیون تومان اثاثیه هم فروخته میشودتلفن ۲۷۰۴۸۵

کورش کبیر شهناز ۳ پلاک۲۲ خانه‌ای جنوبی ۳۳۰ متردوطبقه دارای۶اطاق سرویس کامل‌برای یک خانواده قیمت یک میلیون‌و صدهزار تومان تلفن ۷۵۱۷۰۵
۱-۳

آریامهر خیابان کاج بنگاه شمس‌پلاک ۲۶ر۱ باآبدارخانه وجواز کارت عضویت‌و تلفن به مبلغ ۳۰۰ هزار تومان بفروش میرسدتلفن ۶۵۱۸۹۱
۱-۱

ساختمان فروشی میدان ونك

۲ دستگاه مجزا هر طبقه ۵ اطاق خواب شوفاژ ، کولر ، تلفن ۶۱۵ متر ۱۱۰۰ متر زیر بنا۶ پارکینگ استخربی‌واسطه تلفن ۲۸۱۵۳۵
۱-۲ آ-۲۱۹۶

منزل شخصی بمساحت ۹۰متر در دو طبقه نیم بایک زیر زمین بزرگ باسرویس کامل آب و برق و تلفن واقع در خیابان جاده قدیم شمیران بالاتر از سینما مولن‌روژ بمبلغ ۵۵۰ هزار تومان بفروش میرسد با تلفن۸۳۰۷۹۲تماس گرفته‌شود.

خیابان‌آرامگاه‌ایستگاه ورزشگاه کوی گرگان پلاك ۱۴ مساحت ۲۱۰ متر یکطبقه ۴اطاق.
۱-۲

منزلی‌با۸اطاق زیرزمین وتلفن ۹۰متر شمالی نظام آباد بر ۱۰ متری ارامنه ۳۷۵۰۰۰ تومان تلفن ۸۴۱۷۳۰
۱-۲

خانه ۲ طبقه مستغلاتی درشهر آرا هرطبقه ۳اطاق و هال و سرویس کامل با تلفن یک طبقه مستاجر قیمت ۷۰۰ هزار تومان فروشی تلفن۹۷۴۹۷۱
۱-۱

خانه فروشی

خانه‌ای شخصی ساز درفرح‌جنوبی دو طبقه مستغلاتی هرطبقه دارای ۶ اطاق با سرویس‌کامل و تخلیه بفروش میرسد تلفن ۸۴۵۷۷۰

اکازیون

منزل دو طبقه بمساحت ۱۵۰ متر مربع‌دارای۵اطاق دو دهنه مغازه تخلیه شده با اب وبرق وتلفن واقع در میدان ژاله خیابان شکوفه‌زیر مسجدحمتیه بن بست‌شاه سیاه فروشی‌تلفن ۳۴۷۸۱۶ بدون واسطه

اکازیون برای فروش

خیابان آیزنهاور نزدیك میدان شهیاد یك باب خانه دوطبقه و نیم مستغلاتی جهت اطلاع بیشتر از سایر شرایط باتلفن ۹۶۴۴۳۷ تماس حاصل فرمائید.

نوشهر خانه‌ای ویلائی‌نو ساز به مساحت ۲۸۵ متر مربع بعرض ۶۵ر۱۳ و به‌طول ۸ر۲۰ و ۱۴۰ مترزیر بنا واقع‌درخیابان رودکی با آب و برق وبا سند مالکیت مقطوع۳۵۰ تلفن ۹۲۱۲۴۶

یک ساختمان دو طبقه جنوبی مستغلاتی که‌هرطبقه آن دارای یک‌اطاق خواب، سالن‌پذیرائی، هال و سرویس کامل می‌باشد بفروش میرسد تلفن ۸۵۹۲۶۴ از ساعت ۹ صبح تا ۲ بعد از ظهر

اکازیون

منزلی‌در آیزنهاو رپشت‌دبیرستان دکترهوشیار۲بر غربی‌وجنوبی ۲طبقه مستقل هر طبقه دارای ۲ اطاق خواب هال بزرگ - سرویس کامل- شوفاژ روشن تلفن مشترک- کولر- موکت- پرده کرکره کاغذ دیواری و حیاط ماشین‌رو ۲۵۶ متر و ۳۱۷مترزیربنابدون و اسطه‌فروشی ۹۶۵۱۸۳

منزلی درخیابان خاور نارمک بمساحت ۲۸۰ متر با ۳۵۰متر زیربنا ۲ طبقه مستغلاتی هر طبقه ۴ اطاق باسرویس کامل وپاسیو با ۲۰۰ هزار تومان‌وام بانک رهنی بقیمت‌مناسب‌بفروش میرسد تلفن ۷۹۲۶۱۳
۱-۲

اکازیون

خانه ۲طبقه ۱ نبش۱۰۹ متر با ۳ مغازه انتهای‌باغ فرید شهباز با سرویس کامل ۳۷۵ هزار تومان فروشی ۳۵۸۶۴۸

خانه‌ای فروشی واقع درخیابان زرین‌نعل سه راه واحدی با ۴اطاق سرویس کامل و تلفن تخلیه بفروش میرسد لطفا با تلفن ۷۵۹۱۷۹ تماس بگیرند .
۱-۳

منزلی ۸۰۰هزار تومانی

خو اهشمنداست ندیده قضاوت نفرمائید حدود شاهرضا صفی علیشاه‌ساختمان۲ طبقه‌مستغلاتی فوق‌العاده زیبا دو نبش تلفن کولر تماما پرده کرکره موکت کاغذ دیواری حدود ۱۳۰ متر زمین ۲۵۰ متر ساختمان تلفن ۷۵۶۱۴۷ عصر ها
۱-۶

خانه‌دوطبقه‌تمام‌سرویس دودستگاه تلفن۲۴اسفند بفروش میرسد تلفن ۶۳۳۶۶۵

منزلی‌واقع درفرح‌شمالی کوی نظامی قدیم (خروس جدید) به‌فروش میرسد قیمت ۸۰۰ هزار تومان از۴ تا ۶بعدازظهر تلفن ۲۳۱۸۴۰

مستغلات‌وویلائی‌فروشی

چند دستگاه ساختمان‌مستغلاتی وویلائی درجردن ، وزراء ، پهلوی بهارست برای فروش آماده است ۶۲۲۹۵۴و۶۲۴۶۱۳
۱-۲۰ آ- ۶۳۶۲

خانه‌ای در تجریش

۲طبقه بفروش میرسد ۲۶۴۷۵۵
۱-۱۲ آ- ۶۱۵۲

بیواسطه

خانه‌ای شخصی ساز ۳ طبقه مستغلاتی واقع در امیرآباد خیابان بهمن کوچه رامین‌روبروی‌پارك فرح بفروش میرسد با آقای ثقفی از ۸ صبح تا ۵ تلفن ۸۲۲۶۴۱ و ۵ر۵ تا۵ر۸- ۹۲۷۷۴۱ رجوع شود .

خانه فروشی در جمشید آباد شمالی ۲۰۶ متر۵اطاق دو هال یک‌انباری‌تلفن ،کولر وسرویس بدون واسطه ۹۳۵۸۴۹
۱-۱

خانه‌ای قدیمی ساز بمساحت ۵۴۰ متر مربع‌درحدود ۱۵ متر بردرکوچه شمالی شرکت بیمه ایران در سعدی شمالی جنب شرکت مذکوربا۱۴ اطاق و آب وبرق و تلفن مناسب برای نو سازی یاتخریب‌و ساختن‌طبقات آپارتمان‌و یا اداره با تخلیه‌یکی دوماهه بفروش میرسد تلفن ۸۲۲۱۲۵

خانه فروشی

خانه شمالی واقع در امیر آباد شمالی‌اول‌خیابان فاطمی‌بمساحت ۱۸۰ متردوطبقه و نیم دارای ۸ اطاق با سرویس کامل تلفن ۶۵۱۱۶۱
۱-۳ آ- ۴۸۴۷

خانه‌ای‌دوطبقه مستغلاتی‌دونبش با شش اطاق وزیر زمین ۱۸۰ متر مساحت و ۲۶۰ متر زیربنا حدود بلوار شهرزاد وقلهک ۱۰ تا۱۲ صبح ۵تا۸بعداز ظهرتلفن ۲۶۲۷۷۲

خانه فروشی ثریا ۲۱۰ نزدیک ویلا ۲۸۲ متر ساختمان ۲۵۴ مترزمین تراکم بسیار زیادبرای نوسازی‌صبحها ۱۰تا۱۱عصرها ۴تا۷ تلفن ۸۲۰۵۷۴
آ- ۴۶۹۷

فروش فوری بعلت احتیاج یکدستگاه ازیک ساختمان سه طبقه و پارکینگ مجهز بزرگ‌سه اطاق خوابه سالن هال پذیرائی با سرویس کامل شوفاژ آب و برق درگیشا ۹۷۱۷۱۶
۱-۲

اکازیون واقعی

خیابان ری دوراهی مهدت چهارراه یادگار ۵ دقیقه پیاده تابازار قابل سکونت برای دو خانواده بطور مستقل ۶ اطاق وبا آب و برق و تلفن - تلفن ۳۵۳۷۶۸
۱-۳

ربهترین نقطه‌دروس‌ساختمان۴ طبقه ۶۰۰ متر زمین ۸۰۰ متر ساختمان شامل‌دوواحد مستقل دوپلکس ۳و۴ اطاق خوابه با سالنهای پذیرائی، ناهارخوری، نشیمن ، اطاق تلویزیون، دفتر، اطاق مستخدم،باشوفاژ وموکت، کولر و حیاطسازی با استخرو تصفیه بفروش میرسدبه‌شرکت ساختمانی فارسینه‌تلفن۲۳۸۹۵۹ درساعت ۵ر۸تا ۵ر۱۲و۱۷تا۱۹ مراجعه فرمائید.
۱-۳

خانه‌ای‌به مساحت ۱۷۰ متردو طبقه و نیم باب و برق و تلفن در خیابان دوم نیروی هوائی بدون واسطه بفروش میرسد تلفن ۳۴۸۷۰۴
۱-۳

خانه ۵ر۲ طبقه جنوبی

با ۱۲۶ متر زمین ۲۰۵ متر بنا با تلفن مستقل‌و پارکینك اختصاصی به قیمت ۷۳۰ هزار تومان به فروش میرسد تلفن ۲۳۵۲۷۰

برای فروش

خانه کوچك دو طبقه و زیرزمین - خیابان انوشیروان دادگر - شاهرضا بتلفن۶۴۴۹۱۹ بین ساعات۱۴- ۳۰ر۱۱ مراجعه فرمائید

ساختمانی سه طبقه مستغلاتی ۳۰۰متر زیربنا واقع در انتهای خیابان شاه با آب و برق وتلفن بفروش می‌رسد تلفن : ۶۵۴۶۵۹- ۶۵۳۳۶۶
۱-۲

منزل‌شخصی‌ساز

بسیار عالی دو طبقه ۷ اطاقه مستقل مساحت ۸۰۰ مترقیمت دو میلیون‌و پانصد هزارتومان بفروش میرسدتلفن ۸۵۱۵۰۶و ۲۸۳۵۶۲
۱-۳

مستغلات نوساز

دونبش ۳ طبقه هر طبقه دو اطاق خواب هال ۳ سرویس کامل‌و کانال کشی کولر بقیمت مقطوع ۷۰۰ هزار تومان فروشی ۸۴۴۱۴۹
۱-۴

اکازیون

یک باب منزل شخصی‌ساز۹۰۰ متر زمین حدود ۵۰۰ مترزیربنا دارای ۵ اطاق خواب دوحمام هال وسالن پذیرائی وسیع شومینه دو اطاق‌مستخدم‌شوفاژ، کولر - تلفن ، استخر - فیلتر بادکوراسیون مدرن‌بدون‌واسطه در قیطریه شمیران ۸ر۲ میلیون تومان تلفن ۶۸۷۷۴۰و۶۸۶۲۵۱
۱-۳

اکازیون

خانه مسکونی ۲ طبقه مستقل هر طبقه ۳اطاق سرویس و آشپزخانه بمساحت ۱۹۰ متردو نبش آب و برق و حمام کولر تلفن بیو اسطه بقیمت ۵۳۰هزار تو مان تلفن ۳۴۰۹۷۸
۱-۲

روزولت میدان ۲۵ شهریور خانه‌ای دو طبقه‌ونیم با ۶اطاق بدون و اسطه۹۰۰هزار تومان بفروش میرسد تلفن ۸۲۴۳۱۳

منزلی و اقع در نیاوران انتهای اختیاریه شمالی نبش یاسمن یک طبقه ویلائی دارای سه اطاق خواب ، هال، نهاری خوری بااطاق پذیرائی و زیر زمین دارای سه اطاق تجارتی بعلت مسافرت بخارج بفروش میرسد تلفن ۹۳۸۰۲۷
۱-۳

خانه ویلائی

مهندسی ساز در سلطنت آبادبه مساحت ۶۶۳متروزیر بنا ۳۸۰ متر در یکطبقه ونیم ۳ اطاق خواب دو هال دو حمام ۳ سرویس توالت و دستشوئی شوفاژ کولر و کانال کشی ، تلفن اطاق مستخدم با سرویس مجزاگاراژاستخر بیو اسطه دو میلیون و ششصد هزار تومان فروشی تلفن ۲۳۸۶۵۸
۱-۲

ویلافروشی

ویلائی درمنظریه با اشجار

بمساحت ۶۵×۲۲ با ساختمان خوب و۳ سند متری ۱۷۰۰ تومان‌مقطوع‌نقدا فوری‌بفروش میرسدتلفن ۶۲۱۷۹۹و ۶۲۹۴۷۰ و ۶۲۵۳۰۶
۱-۲

ویلای‌کناردریای شمال

ویلای ساحلی مستقل ومجلل درمنطقه نشتارود (مابین متل‌قو وشهسوار) بفروش میرسد . وسیله‌تلفنهای۸-۸۹۴۶۳۶مراجعه فرمائید.
۱-۲ آ- ۴۸۸۵

در شمال

چند دستگاه ویلای نوساز با بهترین مصالح آب ، برق ، تلفن ، وچند قطعه زمین به مساحتهای مختلف بین متل‌قوو ورامسر بفروش میرسد تلفن- ۸۹۵۴۴۸ بعدازظهرها ۵الی۸
۱-۳

محمودیه و زعفرانیه

دودستگاه ویلا ۱۵۰۰ متری مشجر با ساختمان مهندسی قیمت ۵ر۵ میلیون تومان تلفن ۶۶۰۰۰۰ و۶۴۰۰۰۰

داودیه ونك

ویلای ۸۰۰ و ۱۲۰۰ متری شمالی با استخر ساختمان دوطبقه باسرویس کامل قیمت چهار میلیون تلفن ۶۶۰۰۰۰ و۶۴۰۰۰۰

دروس سلطنت‌آباد

دودستگاه ویلا ۵۰۰ و ۱۰۰۰ متری مشجر بااستخروساختمان شخصی تلفن ۶۶۰۰۰۰ و۶۴۰۰۰۰

ویلا و خانه های شخصی‌ساز در پهلوی‌و جردن نیاوران‌ظفر ۵۰۰ الی ۵۰۰۰ متری بفروش میرسد ۶۲۲۰۶۵ و ۶۲۰۱۰۷
۱-۱

درسلطنت‌آباد

ویلا مجهز بقیمت‌دو میلیون و پانصد هزار تومان فروشی ۸۵۳۸۰۷
۱-۳

متل‌قو دریاگوشه

ویلای بسیار زیبا با دو اتاق خواب وپنج تخت‌خواب مبله حمام‌ووسایل اضافی برای ماه مردادتا شهریور اجاره داده می شود.متقاضیان۸۳۸۶۲۱

باغ فروشی

از باغچه‌های‌مصفای کوی بهروز کرج‌دیدن فرمائید ۹۳۷۳۵۶

باغ مشجر بمساحت ۳۵۰۰متر دارای ساختمان‌مسکونی‌استخر چاه آب‌برق‌سه‌فاز بعلاوه ۶۰۰ متر سالن ۲ طبقه که برای مرغداری انبارکارخانه و غیره مورد استفاده است در سرخ- حصار جنوب جاده آسفالته مشرف به رودخانه دودرب‌مجزا شمالی و جنوبی تلفن ۲۴۳۵۸۷ ازساعت۶بعدازظهر بیعدمراجعه فرمائید

باغچه فروشی

باغچه‌ای‌به‌مساحت۱۳۰۸ متر مربع تفکیك‌شده به ۷۲۶ و ۵۸۲ متر مربع دوبردارای استخرتصفیه موتور مولد برق آب لوله‌کشی و ساختمان سرایداری و آلاچیق با گلکاری و درختکاری‌زیبا در گوهردشت فاز ۳نقدا یکجا بدون واسطه به فروش میرسد تلفن ۵۲۶۸۲۲ صبحها

اکازیون‌معاوضه

باغ مشجر ۱۴۰۰۰ متر مربع در آلمان هامبورك فروشی یا با منزل در تهران معاوضه میگردد تلفن ۶۳۶۴۰۴

باغ مرکبات ویلائی

حدود ۶۷۰۰ متر مربع‌با ساختمان و سندمالکیت در شاهی مقابل کارخانه نساجی شماره۲ بطور مقطوع یك‌میلیون تومان بدون واسطه به فروش میرسد تلفن ۸۲۹۷۱۶ عصر ها

زمین فروشی

زمین فروشی

۵۵۰۰ متر جاده آرامگاه جنب نهم آبان از ۱۰ صبح‌الی۶بعداز ظهر تلفن ۵۲۶۹۶۰
۱-۱۰ ا- ۵۴۵۱

چند قطعه زمین

۱۰۰۰ متری‌باسند در حدود۲۰ کیلو متری جاده کرج تهران بفروش میرسد تلفن ۸۲۱۷۴۷
۱-۳

فروش مستغلات

مقداری زمین‌در ایالات کالیفرنیا و ارگان در شرایط بسیار عالی وقیمت مناسب موجود است جهت‌اطلاع‌بیشتر باتلفن۶۲۴۱۸۰ آپارتمان شماره۲ آقای رو دینو تماس حاصل فرمائید .

توجه

زمین از این بهترو ارزانتر غیر ممکن‌است

برای خرید زمین ارزان‌ونزدیک ۴ کیلومتری کرج چندین قطعه زمین بمساحتهای ۱۱۲۵و۲۲۵۰ متری برخیابانهای ۱۶ و ۲۰ متری اراضی سرحدآباد کرج ۴کیلومتری جاده ملاردازاتوبان کرج نقد و اقساط ۱۲ ماهه با سند مالکیت و تفکیک شده‌آماده تحویل برای خرید به ساختمان آلومینیوم شماره ۱۵ همکف

تلفن ۶۶۶۴۹۲

مراجعه فرمائید.
ا- ۶۰۰۸

زمین ساختمانی منطقه داودیه پهلوی الهیه ونکستاسب برای آپارتمان‌سازی ویا ویلای اختصاصی تلفن ۶۶۰۰۰۰ و۶۴۰۰۰۰

زمینی ۵۰۰ متری‌مشاع حوالی شهران بفروش میرسد تلفن ۹۵۶۲۶۷

زمینی بین جردن و پهلوی

بهترین نقطه‌بلوارشهریار قطعه شمالی به مساحت باقیمانده ۵۱۱ متر مربع و سند ۴۵ر۵۵۴مترمربع با پروانه‌زیر زمین‌همکف پارکینك و دوطبقه‌شامل چهار دستگاه آپارتمان هریک ۳اطاق خوابه‌بطور قولنامه‌ای بدون واسطه تلفن ۸۳۷۷۸۴

زمین در منطقه صنعتی‌به قطعات ۵۰۰۰ متری فروشنده‌ایم ۹۲۹۵۰۱

یکقطعه زمین بمساحت ۵۶۰ متر بر خیابان نیاوران به فروش می‌رسد تلفن ۶۴۴۳۵۸ و ۶۸۵۴۲۱

مزرعه

نزدیك تهران جاده آبعلی فروشی تلفن ۳۱۵۵۷۴

اکازیون زمین

۴ قطعه زمین داخل محدوده شمال میدان شهیاد زیر پمپ بنزین باقیمت مناسب فوری فروشی‌بابعاد ۶۰ر۳۱ × ۶۵ر۱۱ - ۷۰ر۳۳ × ۱۱ - ۵۰ر۳۰ × ۱۱ - ۵۰ر۲۸ × ۲۵ر۱۲ تلفن ۸۴۱۰۱۰

شاه عباس

یکقطعه زمین ۴۶۰ متر جنوبی متری ۲ هزار وپانصد تومان بیواسطه فروشی ۶۲۵۶۷۳
۱-۲

یک قطعه زمین بمساحت هزار مترمربع نبش دو خیابان در گیلاوند نزدیک دماوند دارای آب و برق بفروش میرسد تلفن ۹۷۲۹۶۳
۱-۳

زمین فروشی

یك قطعه زمین ۴۵ × ۲۵ دو نبش در جاده کازینو رامسر متری ۴۰۰۰ ریال (بفروش میرسد تلفن (۲۲۷۱۵۲

فاز ۳ مهرشهر

قطعه ۱۰۸۰ متری هرمتر ۱۸۰۰ ریال‌بیواسطه‌نقدا بفروش میرسد تلفن ۷۵۲۸۴۲

زمین ساختمانی درشمال شهر فروشنده‌ایم ۸۳۸۸۳۳

دو قطعه زمین ۸۰۰ متری در کازینو رامسر از زمینهای بنیاد پهلوی بافیش تلفن فوری بفروش میرسدتلفن ۹۲۷۸۴۷- ۹۲۰۱۹۷
۱-۲

زمین فروشنده‌ایم ۹۳۳۹۵۲

قیطریه

زمین جنوبی بمساحت ۹۰۰متر بابعاد ۴۵ × ۲۰ متر باآبلوله کشی‌متری ۱۵۰۰ تومان بدون واسطه تلفن ۲۶۷۴۴۸
۱-۲

زمین فروشی

زمینی بمساحت ۷۰۱ متر مربع خیابان‌سلطنت‌آباد،شمال خیابان دولت،۳۲ متر بر خیابان‌سلطنت آباد و ۲۲ متربر کوچه۸متری بفروش میرسد. تلفن ۲۸۰۳۴۶ ساعت ۱۶ تا۲۲
۱-۸ آ- ۱۱۶

یکقطعه زمین بمساحت ۶۶۵متر درفردیس کرج‌فروشی۳۰۱۶۵۳
۱-۳

فروش زمین

درمنطقه‌مسکونی‌شهر توریستی فرحنا(سد لتیان) حدود ۲۰۰۰ متر دوبرباسند مالکیت مشرف بدریاچه سد - باچاه نیمه‌عمیق و آب دهی دائمی ۱۰ متر مکعب درساعت تلفن ۶۵۶۹۶۳
۱-۳

زیباترین نقطه اوشان

یک قطعه زمین مشجر بمساحت ۱۵۳۷ متر باسند مالکیت‌فروشی ازساعت ۴بعد تلفن ۶۵۰۶۱۶
۱-۳

سرقفلی

در سید خندان

تعدادی مغازه واگذار میشود تلفن ۲۳۶۲۶۲
۱-۱۲ ا- ۲۷۰۵

مغازه دو دهنه خیابان وصال شیرازی نزدیک چهارراه تخت جمشیدباتلفن‌و اگذاری ۲۱۹۴۷۳ صبحها

یک مغازه۵دهنه ۱۲۰ مترمساحت ۲ شماره تلفن ۳اطاق در پشت درصورت‌لزوم‌طبقه بالاآپارتمان ۳ اطاقه با سرویس کامل در میدان فردوسی‌تلفن ۳۱۹۴۷۳ فقط صبحها

دو باب مغازه خیاطی باآب و برق‌وجواز طبقه فوقانی‌میدان شوش فروشی تلفن ۳۶۲۷۲۵
۱-۳

مغازه ۴دهنه باآب و برق و تلفن تهران‌نو ۲۷ متری خاتم واگذار میشود تلفن ۷۳۰۸۱۱
۱-۵

سرقفلی‌یکباب‌خشکشوئی

۵ دهنه با تلفن و ماشین آلات در کوی کن کوچه شهداد در موقعیت عالی بقیمت ۲۰۰ هزار تومان بفروش میرسد تلفن ۹۴۰۳۷۹ خشکشوئی خوزستان

قابل توجه

شرکتهای تعاونی ونمایشگاه اتومبیل وبانکها ۳ دهنه مغازه متصل بهم حدود ۱۸۰ متر با ۲رشته برق و تلفن واقع در تجریش وصل به سینما آستارا واگذار میشود تلفن ۲۷۳۷۸۲
۱-۳

دوباب مغازه

متصل بهم مجهز

به آب دستشوئی، توالت برق، تلفن و پروانه یخچال‌سازی و سرویس مجاز ارج در منطقه عباس‌آباد بدون واسطه بعلت مسافرت واگذار میشود تلفن ۸۵۹۱۸۴ و ۵۹۰۳۳۰

تعمیرگاه پیکان خیابان مولوی مجهز فروشی ۸۳۸۸۳۳

در سیدخندان

۴۰۰متر زیرزمین برای انباری اجاره داده میشود ۲۳۶۲۶۲
۱-۱۵ آ- ۴۷۹۳

دوباب مغازه بازیرزمین بسیار بزرك در لاله‌زار بعلت تغییر شغل‌فروشی ۶۳۳۲۶۷

۲تاه باب حجره جهت کارخانه دوزندگی‌یا تریکو باجواز ، تلفن ، آب و برق آماده بکار در چهارراه گلوبندک و اگذار میشود تلفن ۵۲۸۴۳۰
۱-۲

در تخت‌جمشیدشرقی

یکباب مغازه ۶۰ متری‌باجواز لبنیاتی و پوشاک بفروش‌میرسد عصرها ۵ تا۷ تلفن ۷۵۶۷۴۰
۱-۲

قابل توجه بانکها

مغازه دو دهنه در یوسف آباد باآب و برق و تلفن فروشی ۶۲۶۷۴۷
۱-۳

فروش بوتیك

بوتیکی باسابقه ۸ سال درشمال شهر با دکوراسیون بسیار جدیدبفروش میرسد ویا باکسی که بتواند اداره نماید وسرمایه گذاری‌کند شریک میشود. ویلا مقابل دامفان جنب هو اپیمائی ملی ایران ساختمان ۵۲ طبقه دوم
۱-۳

اکازیون فروش سرقفلی

یکباب مغازه دو دهنه دوطبقه لوکس مناسب امور تجارتی و فروشگاه دربهترین نقطه خیابان شمیران تلفن ۸۴۱۰۷۱
۱-۳

یکباب مغازه‌خرازی‌باجواز‌کسب وتلفن بفروش میرسد آدرس کوی‌کن فلکه اول تلفن۹۴۱۴۸۶
۱-۲

کارخانه یا انبار

درمنطقه سنعتی حکیمیه‌تهران- پارس ۱۰۰۰ متر بنا ۳۵۰۰متر زمین با تجهیزات کامل - ۲۷۰۰۰۰۰۰ ریال بفروش میرسد تلفن ۲۸۳۷۳۶

قابل توجه بانکها

محل وسیع ومجهز درمحور سی‌متری عباس‌آباد واگذار میشود تلفن ۲۲۳۰۸۳

قابل توجه

بوتیکی واقع در خیابان تخت طاووس آماده جهت افتتاح با دکورعالی و شرایط مناسب بفروش میرسد تلفن ۶۳۹۳۷۷ طبقه دوم .
۱-۳ آ- ۴۹۵

«توجه - توجه - توجه »

مغازه (ساندویچ فروشی) با سابقه

یک اکازیو ن بیسابقه

جنب سینما آتلانتیک - کرج باپروانه کسبو آب و برق و تلفن و سابقه درخشان باقیمت خیلی مناسب بعلت مسافرت فوری و اگذار میشود . طالبین بمحل فوق‌الذکر مراجعه نمایند تلفن ۲۴۸۵-۰۲۲۲۱
۱-۲ آ-۲۰۴۰

جواز سالن زیبائی به فروش میرسدتلفن ۶۴۳۲۳۶

کارگاه نجاری

واقع در منطقه نیروی هوائی دارای صدمتر تقریبی مساحت باجواز و آبو برق وتلفن‌بعلت تغییر مکان بفروش می- رسد تلفن ۳۴۳۳۹۸

فروش رستوران‌درجه‌یك

بامدرنترین دکوراسیون ومبلمان تجریش اول‌پهلوی‌تلفن۲۷۶۸۷۶

شعبه نفت ۴۱۶

باحیاط آب و برق‌وکولربفروش میرسد تلفن ۵۴۹۵۸۶
۱-۲

شرکت مهندسین مشاور در محلی مناسب باتمام‌وسائل‌اداری وفنی واگذار میشود تلفن - ۲۲۷۰۵۷ از ۸تا۱۷
۱-۴

مناسب جهت دفتر کار و مطب

برخیابان شمیران مقابل پارک کورش طبقات مجهز بافنکوئل فروشی تلفن ۲۳۹۷۳۲
۱-۲

میدان شهناز خیابان مازندران بازار قائم‌طبقه فوقانی با جواز تولیدی زنانه بفروش می‌رسد ۷۵۵۱۹۲

اجاره‌داده‌میشود

اجاره کاوش

در کوتاهترین مدت اپارتمان ویلا جهت سکونت و دفترکار تلفن ۶۶۵۲۲۳
۱-۱۹

نیازمندیهای اطلاعات

برای دادن آگهی تلفنی باشماره‌های ذیل تماس حاصل فرمائید
تلفنهای: ۳۱۱۲۲۹-۳۱۱۲۳۰

طبقه دوم خانه دو طبقه واقع در امیرآباد شمالی شامل ٤ اطاق خواب، اطاق پذیرائی ونهارخوری، هال، با سرویس کامل شوفاژ کولر، تلفن مستقل پرده وموکت ماهی ۶۸۰۰ تومان اجاره داده میشود تلفن ۶۳۳۷۷۸

اجاره بخارجیان
طبقه دوم ۲ اطاق خوابسالن ناهار خوری هال و سرویس کامل تلفن‌مستقل شوفاژ کولر ۵۰۰۰ تومان اجاره تلفن ۷۵۰۲٤۸
۱–۳

اجاره
کارگاه محلی مناسب
جهت کارگاه کوچك و بزرك با آب وبرق‌صنعتی اوایل جاده ساوه جنب راه‌آهن تهران اهوازاجاره داده میشود تلفن
۹٤۱۸۲۵

دودستگاه آپارتمان یکی شامل ۳اطاق خواب، هال‌سالن پذیرائی نهارخوری و سرویس کامل، گاراژ، شوفاژ کولر روشن با موکت ودیگری ۲ اطاق خواب هال و سرویس کامل شوفاژ و کولر و حیاط واقع در بولوار پهلوی (٤۰متری میرداماد)جنب پارك بانك ملی، برای دفتر کار یاسکونت جدا یایکجااجاره داده میشود از ساعت ٤تا۸ با تلفن ۵۲۲۰۱۶ تماس‌گرفته‌شود.
۱–۳ آ– ٤۷۸۷

آپارتمان سه اطاق خوابه باتمام وسایل مجهز به کولر شوفاژ و تلفن درخیابان محمدرضاشاه کوچه ۵۷پلاك ۹ طبقه‌دوم‌اجاره داده میشود تلفن ۶۸۰۱۹۳ از ساعت ۱۳ تا۲۱
۱–۲

برای اجاره یا فروش
یکدستگاه ساختمان دارای ۳۰ اطاق و ۲ سالن بزرگ درکوچه فروشگاه فردوسی برای شرکت ویاادارات دولتی تلفن ۲۷۰۷۱۶
۱–۲

منزلی باچهار اطاق‌خواب سالن وناهارخوری خیلی بزرگ با سرویس کامل‌بخارجیان‌باجاره داده میشود تخت‌طاوس دریای نور کوچه پنجم شماره ۲۵ به تلفن ۶۲۱٤۰۳ مراجعه شود.

موسسه پرستو۸۲۵٤۱۲
مرکز اجاره خارجی وایرانی برای سکونت و محل کار.
آ– ۲۵۹۳

اجاره مستقیم بخارجیان تلفن ۲۳۶۱٤۳

اجاره ویلائی مدرن
دارای ۵ اطاق خواب هال دکوراتیو سالن ناهارخوری پذیرائی آشپزخانه‌بزرگ‌سرویس مستقل برای مستخدم درانتهای اتوبان کرج خیابان‌گلشهراجاره داده میشود تلفن ۲۲۸۵٤۵
۱–۳

آپارتمان یک یا ۲اطاق خوابه باتلفن در حدود شمیران برای خانواده۲ نفری ماهیانه حدود ۲۰۰۰ تا ۲۵۰۰ تومان احتیاج است تلفن ۶٤٤۸۹۰و ۶٤۲۵٤۱
۱–۲

اجاره بخارجیان
یکطبقه آپارتمان‌با٤ اطاق‌خواب سالن پذیرائی ناهارخوری وهال بزرگ سرویس کامل شوفاژ کولر تلفن درشمال‌شهر آماده اجاره بخارجیان تلفن۲۳۰٤٤٤

طبقه دوم ساختمانی سه طبقه در گیشا
تمام مبله برای تابستان آماده اجاره تلفن ۶۳۹۲۵۹
۱–۲

دریچه
همنوع اپارتمان بـرای سکونت ومحل کار درشمال شهر جهت اجاره موجود است وزراء نبش خیابان یازدهم ساختمان ۱۳۸ طبقه سوم‌تلفن ۶۲۲۹۵٤ و ۶۲٤۶۱۳ سرویس مجانی.

ویلا درقیطریه
خانه ویلائی دارای ۳اطاق خواب هال و سالن بزرگ با سرویس کامل استخر شوفاژ کولر تلفن واقع در قیطریه اجاره داده میشود تلفن ۲۸۶۶۵۵
۱–۱

مورد نیاز اجاره

مورد نیاز خارجیان
سازمان خارجی جهت سکونت چندین خانواده خارجان‌احتیاج به ویلا و آپارتمان مبله و غیر مبله رادارد۸۲۳۱۵۵و۸۲۷۹۰۱

ویلاو آپارتمان در شمال شهر برای کارمندان عالیرتبه شرکت خارجی فوری‌نیازمندیم۷۸۳۱۶۷ و۷۸۵۶۶ و ۲۲۲۶۳۰

جهت سکونت روسای چند شبرکت خارجی به تعدادی ویلا وطبقه‌همکف با استخر برای اجاره فوری‌نیازمندیم ۸٤۸٤۲٤ و۸۵۳۸۵۳

مورد نیاز طبقه اول یاویلاجهت اجاره بخارجیان تلفن ۸٤۹۶۲۵
۱–۱۳ آ– ۲۲۷۱

اجاره
در هرنقطه‌تهران موجود و نیازمندیم ۳۰۱۳۲۵

به یک یا ۲ اطاق برای دو نفرنیازمندیم تلفن ۳۲۸۳۸۸ و ۳۲۸۵۰۹
۱–۳ آ– ۶۸۹۷

تعدادی ویلا وآپارتمان برای خارجیان شرکت احتیاج است تلفن ۲۹۲۹۸۲

به دو اطاق‌درحوالی اذربایجان آیزنهاور، بهبودی جهت سکونت یک خانواده ۳ نفری موردنیاز است‌تلفن ۳۲۸۲۵۷
آ–۶۸۹۹

اطلاعیه به‌مالکین
آپارتمان ویا ویلای شما از تخت جمشید ببالا مورد احتیاج هند شرکت‌بزرگ‌خارجی‌میباشد، با ما همکاری دارند و، کوراسیون ومبلمان‌مسکن‌ایشان، این شرکت واگذار شده است برای اطلاعات لازم با قسمت روابط عمومی شرکت تلفن های ۸۳۸۳۸۰ و ۸۳۳۸۳٤ تماس حاصل فرمائید.

نیازفوری
محل کار دارای ۱۵ اطاق ویک سالن بزرگ جهت نقشه‌کشی با پارکینگ ۳ رشته تلفن سرویس کامل محدوده کریمخان پهلوی میدان ونک روزولت برای‌اجاره بدون واسطه لطفا ۳تا۶ تلفن ۸۹۷۷۲۶ تماس گیرید.
۱–۲ آ– ٤۷۵۹

آپارتمان سه اطاقه‌مجهز بتمام وسایل مورد نیاز است تلفن ۹۵۹۵۲۶ ۱ تا ۱۰ بعدازظهر

منزل اجاره برای‌خارجی حدود ۱۵۰۰ تومان نیازمندیم تلفن ۹۲۸۷۱۹ صبحهاازساعت۹تا۱۲
۱–٤ آ– ۲۰۷۰

مورد نیاز برای خرید

تهران‌پارس زمین وخانه فوری خریداریم۷۸۱۹۵۷

خریدار زمین افسریه۳٤۱۳۵۹
۱–۱۲ آ– ۸۳۵

اهواز
زمینهای اهواز – خرمشهر و آبادان را به قیمت‌روزخریداریم تلفن ۳۱۱۷۰۶
۱–۱۰ آ– ۶۷۹۰

زمینهای تهرانپارس خریداریم ۷۹۳۰۲۰

خریدار زمین های تهران پارس تلفن ۷۸۰۰۶۱

زمین ساختمانی شما را فوری نقدا خریداریم ۸۵۵۹۵۸

باغ‌وزمین‌صنعتی
بیک باغ مشجر حدود ۳ تا۱۰ هزارمتر در شمیرانات و ۵قطعه زمین صنعتی از ۶ تا ۳۰ هزار متر در جاده مخصوص کرج نیازمندیم تلفن ۹۵۰۳۹۳
۱–۶

خانه‌های کلنگی وزمینهای ساختمانی
شمال شهر راخریداریم دفتر جمشید ۹۲۸۰۸۲

زمین خریداریم۹۲۲۷۳۹

خریداری‌میشود
زمینی شمالی باعرض حدود ۱٤ متر ومساحت تقریبی ٤۵۰متر مربع باتراکم متوسط لطفا با تلفن ۸٤۶۱۷۸ تماس گرفته شود آ
آ– ٤۷۷۹

خریدارزمین خارج از محدوده
درمجیدیه جنوب‌خیابان٤۵متری حدود ۱۶ متری دوم از ٤۰۰۰ متر الی ۶۰۰۰ متر فوری لازم ست مشاور املاك‌اعظم‌پورتلفن ۷۵۰۱٤٤
۱–۲

اهواز
زمینهای اهواز – آبادان خرمشهر فوری‌خریداریم ۶۶۸٤۸۷ و۶۶۹۸۸۶

مالکین ویلا وآپارتمان
برای فروش ویلا وآپارتمان با مشاورین‌شرکت‌پیامران‌بزرگترین مرکز دادوستد ملك تماس بگیرید و در اسرع وقت بـا مراجعین بیش ازحداین‌موسسه نتیجه بگیریدتلفنهای پیامران ۸۵۳۰۳۲ و ۸۵۳۰۳۱

خرید اراضی شمیران‌درەقشلاق زعفرانیه ولنجک تلفن ۶۸۵۰۳۳
۱–۲

شمال شهر خانەو زمین خریداریم ۸۹۵۳۳۶

زمین یا خانه کلنگی شمال شهر خریداریم ۸۳۸۸۳۳

زمین منطقه صنعتی نقدا خریداریم تلفن ۸٤۱۵۷۳

نیازخرید
۳ دستگاه آپارتمان ۳تا٤ اطاق خوابه در شمال شهر فوری خریداریم تلفن ۳۲و ۸۵۳۰۳۱
۱–۱

بنگاههای معاملات املاك

دفتر پارس
مرکز معاملات املاك شهر و شمیرانات ۸٤۱۵۵۸

خریدار و فروشنده
خانه وزمین درتهران‌پارس تلفن ۷۸۱۳۷۳

مرکز خرید و فروش اراضی مهر شهر، گلشهر وکوی‌ولیعهد و گوهردشت ۶٤۲۶۸۲

اراضی صنعتی جاده‌های کرج‌خریداروفروشنده‌ایم ۹۵۹۷۵۵

بورس‌اراضی گوهردشت مهرشهر فردیس وملارد ۹۲۲۷۳۹

زمین صنعتی – کارخانه فروشنده‌ایم ۹۳۹۱۶٤

معاملات پول

۵ میلیون تومان پول شرطی موجود است تلفن ۸۹۷۱۰۸

وام بهر طریق تلفن۹۳۱۷۳۱–۹۳۱۷۲۱

پول‌شرطی‌موجود تلفن ۶۸٤۵۲۵

وام‌ارزان درمقابل ملك،فرش ۶۵۶۰۰۰

وام
بهر مقدار در مقابل– اتومبیل و تلفن و ملك ۳۰۱۳۲۵

خانه پول– فرح شمالی مرکز معاملات پول تهران ۸٤۸۳۸۸

پول
در مقابل چك کارمندی و در مقابل سند اتومبیل تلفن و مازاد سند ملك
چنانچه در رهن یا گرو باشد در اسرع وقت فورا پرداخت مینمائیم تلفن
۶۶۰٤۰۰
۶۶۹۷۰۰
شاهرضا مقابل سینما دیانا شماره ۱۶۲ طبقه سوم شرکت اورورا

پول فوری با سود بانکی مقابل خانه، مستغلات ۹۲۸٤۶۵

پول‌شرطی
سینا تلفن ۳۱۷۷٤۸ – ۸۳۲٤۶۸

پول شرطی از ۵میلیون ریال‌ببالاموجود۶۶۰۲۰۰ و ۶٤۶۱۸ و۶۶۶۲۶۳

پول
در ۳ دقیقه با بهره ۲– درصد در مقابل اتومبیل تلفن تاکسی ساختمان چك کارمندی مازاد ملك میدان رشدیه.
۹۲۵۰۰۸

پول شرطی
در مقابل چك کارمندی اتومبیل و ملك فرش تلفن ۸۳۹۷٤۰

پول شرطی فوری جهت خانه ومستغلات۸۳۰۸۳۵

مورد نیاز
پول شرطی در مقابل خانه ارزنده مورد نیاز است۷۵۶٤۲٤و۷۵۷۵۳۵

پول درمقابل مبیع ارزنده نیازمندیم تلفن ۸۳۹۷٤۰

پول راکد شما را با انتقال مبیع هزاری ۵۰ تومان سود میدهیم ۷۵۶٤۲٤ و ۷۵۷۵۳۵

پول‌شرطی
با بهره عالی در مقابل مبیع ارزنده نیازمندیم ۶۵۶۰۰۰

پول شرطی مقابل خانه مستغلات فوری‌نیازمندیم ۹۲۰۸۲۹

قبوض

خرید اوراق قرضه‌دولتی و قبوض مرحله سوم و قبوض شهرداری ۶٤۵۹۵۷

اوراق قرضه دولتی ومرحله‌سوم خریداریم ۸۹۷۱۰۸ نیلچی

معاملات تلفن

به نفع شماست قبل از خرید و فروش تلفن با ۸۵۳۰۳۱ تماس بگیرید

شماره تلفن ۵ فوری خریداریم تلفن ۵۵۰۶۸۱

خریدار تلفن ۶۶۵٤۶۶

فروشنده‌تلفن ۶۶۵٤۶۶

خرید و فروش تلفن ۶۶۲۶۶۲

خرید و فروش تلفن ۲۳٤۸۸۸

تلفنهای۸٤ و۸۵ به قیمت خوب خریداریم ۲و ۸۵۳۰۳۱

خرید و فروش تلفن ۶٤۱۰۵۰

خریدو فروش تلفن ۸٤۶۵۶۵

خرید نصب ۶۶۹۱۶۱

فروش تلفن ۳۰۱٤۰٤

خریدار تلفن ۳۱۵۶۹۰

خرید و فروش تلفن ۶٤۷۶۱۲

خرید و فروش تلفن ۸۳۰۰۰۳ – ۸۳۰۰۰٤

خرید و فروش و نصب فوری تلفن ۳۰۳۰٤۶

خرید و فروش
تلفن و نصب آن در هر مکان نقد و اقساط ۳۰۱۳۲۵

تلفن‌شماره ۶۶۰۷۰۸ بفروش‌می رسد. برای خرید باهمین شماره تماس بگیرید.
آ–٤۸۲۳

فروش دست‌اول

برای خرید انواع تلویزیون های رنگی‌و دستگاه های ضبط تلویزیونی وانواع پایه ومیز زیر تلویزیون باتلفن ۸۵۲۳۹۰ تماس بگیرید.
۱–٤

دکسونی مدل تی‌سی ۱۲۱ و رادیوی استریو مدل اس تی سونی ۵۰۵۵۱ وامپلی فایر استریو سونی مدل تی ۱۰۵۵۱ لطفابرای اطلاع بیشتر با تلفن ۸٤۰۰٤۰ تماس بگیرید.
۱–۲

برای فروش
انواع لباسهای‌خارجی‌روزوشب دست اول از ساعت ۳تا۸بعداز ظهر تلفن ۶۲۲۰۰۶
۱–۲

فروش دست دوم

بزرگترین فروش عتیقه
برگزیده کاملا استثنائی ازهنر معروفترین‌واصیل ترین هنرمندان دنیاتابلو های اورژینال و کپه‌ای اروپائی – اوپالین چینی آلات – برنز – ساعت و شمعدان‌جار – مبلمان و انواع‌بلورجات – نقرجات قدیمی و مینای روسی جواهرات قدیمی فرش یك‌چادر ۳ اطاق‌خوابه‌با سرویس کامل و یك‌قایق پروانه‌ای‌وپاروئی بسیار جالب.
آدرس: اوایل خیابان سلطنت‌آباد روبروی خیابان‌زبرجد (چاله‌هرز) جنب‌بانك‌صادرات‌خیابان نادر پلاك ۱۱ تلفن ۲۳۶٤۱۹

گیتار فندرباقیمت مناسب برای فروش تلفن ۲۸٤۷۹۵
۱–۳

خانواده امریکائی البسه خود را حراج می‌کنند صبا شمالی چهارراه بزرگمهر ساختمان ۳۳ جمعه و شنبه
۱–۲ آ–۳۱۰۷

اکازیون
سشو ارپایەدار اپتیما ممتازبرای فروش تلفن ۸۲۱۸۳۱
۱–۳

فروش اثاثیه و مبل
مقداری لباس و پارچه خارجی به اضافه کلیه اثاثیه منزل و یکدست مبل استیل بفروش می رسد آدرس–میرداماد– اطلس– اول پارسیا– ٦٤–٦٦
۱–۳ آ–٤۷۹۳

اکازیون
یك خانواده خارجی‌بعلت مسافرت مقداری اثاثیه و لباسهای دست اول‌و دوم حراج‌مینماید نشانی تهران پارس –فلکه اول خیابان ۱٤۶ پلاك ۵۶

یکدست مبل میزنهارخوری با ۸ صندلی میز و صندلی فایبر– گلاس سرویس‌اطاق‌خواب‌بلوستر تلویزیون و گرام بفروش میرسد تلفن ۶۳۹۲۳۳

بعلت مسافرت بخارج مقداری اثاثیه خانگی از قبیل‌پیانو، قالی، تلویزیون ماشین‌لباسشوئی، ماشین خشك‌کن و مقداری‌لباس مردانه و زنانه کت و پالتوی مینك‌وبره‌بفروش میرسد تلفن ۸٤۸۳٤٤

خرید اثاثیه

بورس فرش کاشان داعی‌حق
فرشهای شمارا بابهترین قیمت خریداریم و با فرشهای نو معاوضه میشودوهمه‌نوع‌فرشهای کاشان موجود وبه‌نازلترین‌قیمت بفروش میرسد تلفن ۵۳۵٤۵۷ ۵۲۰۱۳۸

یخچال نفتی و فرش نو و کهنه شما راخریداریم ۹۲۹۶۲۳

فرش ایران نوین
خریدار قالی و قالیچه وتعویض فرشهای نو باکهنه‌تلفن۶۵۳۱۹۵

فرش‌خواجه‌نصیر
فرشهای نو وکهنه شماراجهت صادرات فوری خریداریم – ۷۵۲۶۹۰

گالری‌فرش
شایان۶۶۱۰۶۹و۶۶۱۰۶۹و۶۶۶۲۲۳ بهترین خریدار قالی و قالیچه کهنه‌ونوکاخ ۷۹

شرکت پیشرفته تریلر
کرین‌فروهاف‌ایران
آماده برای فروش
نیمه تریلر کفه‌ای
نیمه تریلر ت ای آر چادردار
تریلر کمپرسی تمام استیل
با ما تماس بگیرید تا از انواع گوناگون‌آن باخبر شوید
دفتر فروش درتهران
خیابان بخارست خیابان الوند کوچه ۳۷ شماره ۵ منطقه ۱۵
تلفن:
۶۸٤۵۹۸،۶۷٤۳۲۶
پارکینگ گالف وپارکینگ افشین
درجاده ساوه
سرویس نیك
آقای میناچی
خیابان قزوین
۵٤۹۷٤۸،۵٤۹۷۱۵
خیابان خاوران ایستگاه آقارضا مقابل داروخانه خراسان نمایشگاه غفوری
۳۵۹۲۰۷

قابل توجه‌شرکتها موسسات‌وادارات
جهت تکمیل سرویسهای خود از سری جدید مینی بوسهای۲۱نفره مرسدس بنز باکولر و بدون کولر تحویل فوری – خریداری فرمائید.
نقدواقساط

اخوان گلپایگانی
نشانی: انتهای خیابـان شاهپور بعداز چهار راه مختاری پـارکینگ اتو توکل تلفنهای:
۵۲۱۷۸۹-۵۲۰٤۷۱

مژده‌زمین‌فروشی
برای احداث مرغداری انبارهای مسقف وسردخانه
چندین قطعه زمین ۱۵ هزار متری چهار طرف خیابان ۱۶ و ۲۰ متری در جاده ملارد به شهریار ٤کیلو متری اتوبان‌کرج شرق نیروگاه برق شهریار خیلی ارزان با سند مالکیت تفکیك شده برای خریدلطفابه ساختمان‌آلومینیوم‌شماره ۱۵ همکف یا تلفن ۶۶۶٤۹۲ مراجعه نمائید.

برای خریدخانه وویلا درکرج
وحومه باشاورین مامشورت نمائید
دفتر امید
کرج –خیابان پهلوی جنب بهداری ساختمان امید
دفتر امید تلفن ۳۸۰۰

قابل توجه‌علاقمندان سرمایه‌گذاری
درکناره جاده اتوبان کرج– قزوین کیلومتر ۱٤ تقاطع جاده کردان و اتوبان ضلع‌جنوب غربی ٤قطعه زمین جمعا ۶۰۰۰ متر مربع‌که دارای‌پروانه مرکز توریستی شامل رستوران، تراس، استخر، بار دانسینك، سالنهای استراحت و تلویزیون، محل‌فروش مایحتاج‌اولیه‌مسافرین، هتل‌وکمپینك و تجهیزات مورد نیاز هتل سه‌ستاره، محل بازی برای بچه‌ها و پارکینك درزیرزمین و در سطح باشگاه تفریحات سونا وخوابگاه کارگران و سرویس‌های لازم می‌باشد
زیربنا حدود ۳۵۰۰ متر مربع محل پمپ بنزین پیش‌بینی شده و ورودی و خروجی اتوبان برای مجموعه در دست اقدام است‌حاضر به مشارکت در اجرا و بهره‌برداری یا فروش‌کلی‌بدون‌واسطه آن هستیم تلفن ۸۳۲۲۹۹

سه‌قطعه‌زمین متصل بهم
هریك به مساحت ۱۰۰ هزار متر مربع (جمعا ۳۰هکتار) در ۱۰ کیلومتری شهسوار بر جاده فرعی مناسب برای فعالیت کشاورزی‌وشهرسازی بفروش میرسد تلفن ۲۶۳۹۰۶

موقعیت استثنائی درشمال
تعدادی قطعات زمین کوچك وبزرك مشجر در منطقه (محدود) نمك‌آبرود جنب (هایت هتل) مناسب برای ویلا های خصوصی با سندمالکیت، برق، آب، تلفن واجازه ساختمان موجوداست. تلفن: ۸۹۸۱۸۶

آگهی دعوت
مجمع‌عمومی سالیانه صاحبان سهام‌شرکت ساختمانی کوهین (سهامی خاص) در ساعت ۵ بعدازظهر روز ۲۷ر۳ر۲۵۳۵ در محل‌شرکت‌واقع در خیابان خواجه‌نصیر طوسی شماره ۳۲۶تشکیل میگردد.
بدینوسیله از کلیه صاحبان سهام شرکت دعوت میشود درروز و ساعت‌مقرر درجلسه‌حضور بهمرسانند.
دستور جلسه عبارت از:
۱– استماع‌گزارش هیئت‌مدیره و بازرسان
۲– تصویب ترازنامه و حساب سود وزیان‌سال مالی ۲۵۳٤
۳– تعیین روزنامه کثیرالانتشار
٤– انتخاب بازرسان اصلی و علی‌البدل
مدیرعامل شرکت ساختمانی کوهین (سهامی خاص) احمد رضائی

اعلامیه‌شرکت آهن آذر
باطلاع مصرف کنندگان آهن‌آلات‌ساختمانی میرساند، این شرکت همه نوع آهن‌آلات ذوب آهن وخارجی را بقیمت ذوب آهن وبررسی قیمت ها از یك‌تن الی هزار تن وبیشتر فروشنده است ودر اسرع وقت در محل خریدار باضافه هزینه حمل تحویل میدهد. برای‌دادن‌سفارش به‌نشانی بوذرجمهری نوروزخان سرای طوسی شرکت‌آهن آذر تلفن های ۵۲۸۱۲۳ و۵۳۸۶۰٤ و۵۲۰۸۷۷و ۵۲۲۳۷۹ مراجعه فرمایند.

خانه‌شمارا بخارجیان اجاره‌میدهیم

موسسه نیازمندیهای خارجیان
خانه بخارجیان اجاره میدهد
۸۳۰۰۸۲ – ۸۳۰۰۸۱
۸۲۱۷۲۳ – ۸۲۱۸۱۱
۲۶۱ تخت جمشید مقابل سفارت آمریکا

موسسه امپایر ۲۳۷۵۰۰
خانه بخارجیان اجاره میدهیم
۲۳۸۹۵۵–۲۳۲۲۲۲

سازمان مسکن پارس
مرکز ۸۵۳۸۵۳
۸٤۸٤۲٤
اجاره ۸۵۷۵۸۵
بخارجیان

دفتر هیلتون
مرکز اجاره بخارجیان بالای میدان ونك شمیرانات ۲۹٤٤۱۹ – ۲۹۱۱۱۰

موسسه امور خارجیان
مرکز اجاره تخت جمشید جنب بستنی ۵۰۳
۷۵۱۷۸۲–۷۵۲۳۵۸

موسسه ظفر ZAFAR
اجاره فوری
خانه بخارجیان اجاره میدهد
آپارتمان یاویلای شما
تلفنهای ۲۲۷۷٤۶ ۲۲۸۵۸۹

۲٤ ساعته
سازمان نیازمندیهای فرخ
اجاره بخارجیان
باامتیاز رسمی
یازده سال تجربه
۸۵۶۱۷٤–۸٤۶۱۶۳

شرکت هماهنگی خدمات
شخصا یاتوسط آژانس مورد نظر مشخصات دفاترکار و محل های مسکونی را منحصرا برای اجاره بخارجیان بدایره منازل این شرکت اعلام فرمائید – ۶۲۲٤۷۰ و ۶۲۲٤۳۰

اجاره بخارجیان
وزیری
۸٤۶۱۶۳
۸۵۶۱۷٤
۸۳۳۹۱۲
۶۵۶۹۵۷

آژانس بین‌الملل
۸۳۰۸٤۱ – ۸۳۰۸٤۲
اجاره هر نوع مستغلات مبله و غیر مبله به خارجیان

اجاره بخارجی و ایرانی درشمال شهر
سیمون
تلفن ۸٤۹٤۶۹ و ۸۵۸۵۹۸

۸۲۵۱۲۰– ۸۲۹۷۶۶
سازمان کورش
اجاره منازل بخارجیان

سازمان نیازمندیهای خارجیان
خانه‌شمارا اجاره میدهد
۸۲۳۱۵۵ ۸۲۳۹۳۹
۸۲۸۱۰۶

موسسه ایفل
اجاره بخارجیان ۸۵۹۹۶۰

پیشتاز
پیشتاز اجاره بخارجیان
۳۱۷۷٤۲–۳۹۱۰۵۵

آژانس هایلند
مرکز اجاره به خارجیان
تلفن
۸٤۶۱۶۳–۸۵۶۱۷٤

کانون خارجیان
سریع ویلا آپارتمان بخارجیان اجارمیدهد تلفن ۹–۲۲۷۶۳۸

آژانس سی– انـ ار
اجاره بخارجیان ۸٤۹۶۲۵

تحویل کلیه‌مصالح ولوازم‌ساختمانی پای کار قیمت تثبیت شده، با دردست داشتن جواز به خیابان فرح جنوبی بالای تخت‌طاوس کوچه باغ شماره ۶۰مراجعه فرمائید. **تلفن اطلاعات ۸٤۲۸۶۲**

نیازمندیهای اطلاعات

برای دادن آگهی تلفنی باشماره‌های ذیل تماس حاصل فرمائید

تلفنهای: ۳۰۳۷۰۲-۳۱۱۲۱۹-۳۱۱۲۲۵-۳۱۱۲۲۴

استخدام

آگهی استخدام
بچند دوشیزه یابانوی چرخکار وزیکزال دوز نیازمندیم پهلوی جهارراه شاه نبش پاساژ آزاد شانتن تلفن ۶۶۸۶۶۶

فقط ۱۸ نفر
پس از یکدوره کوتاه آموزش رادیو تلویزیون - نقشه‌کشی- برق فشار قوی و ماشین‌نویسی فارسی و لاتین مجانا برای کار معرفی میشوند تلفن ۶۴۹۶۹۴

منشی تمام وقت باآشنائی به‌تایپ‌انگلیسی وفارسی موردنیاز است تلفن ۸۵۱۴۷۷

تعدادی علاقمند از سیکل ببالا جهت کار آموزی نقشه کشی ساختمان پذیرفته میشوند - ۳۱۴۸۰۵

بیک نفر دوشیزه یابانو جهت نگهداری ازیک‌بچه باحقوق مکفی و دو روز تعطیل‌درهفته (پنجشنبه و جمعه) نیازمندیم تلفن ۶۸۵۶۴۷

یکنفر دوشیزه یا بانوی دیپلمه‌برای‌امورسکرتری و ماشین‌نویسی‌موردنیاز است تلفن ۶۸۳۷۲۰ و ۶۸۳۵۰۴

دکوراسیون شهاب
خیاط باسابقه برای دوخت‌پرده ۲نفر
اطوکش ۱نفر
کمک فروشنده ۱نفر
نصبکن‌پرده ۱نفر تلفن ۸۳۱۷۶۴- ۸۲۳۲۲۰

سرپیچو مانیکوریست نیازمندیم تلفن ۸۵۴۶۹۵

مدیر فروش
با حقوق و منافع ازفروش برای تمام وقت‌استخدام میشود تلفن : ۸۹۰۸۲۵- ۸۹۹۰۵۵

آگهی استخدام
شرکت آنالیز برای تکمیل کادر پرسنلی خود به‌افراد زیرنیازمند است .
۱- انباردار حداقل دیپلم‌دارای برگ پایان خدمت و یا معافی دائم بادوسال سابقه‌کار یکنفر
۲- مستخدام دارای معافی دو نفر
علاقمندان میتوانند همه روزه از ساعت ۹ تا ۱۱ با تلفن ۳۱۲۳۲۰ تماس حاصل‌نمایند.
شرکت آنالیز
۱-۳

یکنفر صندوقدار زن و تعداد دو نفر گارسون و یکنفر دستگاهدارجهت رستوران‌مورد نیاز است ۳۱۴۷۶۲
۱-۱

بچند نفر دوشیزه یابانو جهت فروشندگی نیازمندیم - تلفن ۶۴۷۶۸۶ و ۶۴۵۳۴۷
۱-۳

بچند نفر دوشیزه‌یابانو فروشنده نیازمندیم تلفن ۶۶۸۶۶۶

به مهندسین معمار
که دارای پروانه‌اشتغال به کار باشند نیازمندیم تلفن ۷۹۷۴۹۵

ای - جی-اس
استخدام مینماید
سکرتر
دوشیزه یابانوخوش‌بیان مسلط به تایپ فارسی و لاتین باحقوق مکفی از ۸صبح‌الی۵بعدازظهر داوطلبین به جاده قدیم شمیران مقابل خیابان ملک- جنب بانک بازرگانی شماره ۶۹۹ و یا به تلفنهای ۷۶۰۱۴۹ - ۷۶۴۷۴۶ شرکت ای - جی - اس مراجعه فرمایند .
۱-۳

چند نفر کارگر افست نیازمندیم تلفن ۵۲۲۵۶۳

جوشکار
۳ نفر جوشکار ماهر استخدام می‌شود تلفن ۲۳۶۲۶۲

بیک مستخدم زن که بتواند از یک بچه نوزاد نگهداری نماید نیازمندیم لطفا باتلفن ۹۷۰۳۱۴ بعدازظهرها تماس حاصل‌نمایند
۱-۳

دکتر داروساز جهت تهران و شهرستان تلفن ۳۱۶۴۵۰

ماشین نویس مرد با سابقه کار بعداز ظهر ها مورد نیاز است تلفن ۶۴۱۶۲۱

بچند خیاط شخصی دوز زنانه و دستکار احتیاج است تلفن ۸۵۴۱۲۹

به تحصیلدار احتیاج‌دارد
تلفن ۶۵۸۳۷۰
۱-۲۰

بچند نفر کارگر نقاش اتومبیل نیازمندیم تلفن ۷۳۰۵۱۴
۱-۱

دو نفر تکنیسین راه سازی وارد به امورنقشه برداری با حداقل هفت سال سابقه کار در امور راهسازی جهت کار در کارگاه خارج از تهران مورداحتیاج است باتلفن: های: ۶۶۹۳۵۸ و ۴۵۱۰۲ تماس حاصل فرمائید.

آموزشگاه پیام
بیک آرایشگر ورزیده نیازمند است تلفن ۶۴۲۲۹۷
۱-۱

به‌یك نفر بانو یامرد
ماشین نویس فارسی‌وتلفونچی نیازمند است. متقاضیان بتلفن های شماره ۳۱۹۱۰۴-۳۱۹۱۰۷ مراجعه نمایند.
۱-۳ آ-۹۴۰۸

آگهی استخدام
شرکتی افراد زیر را با حقوق مکفی استخدام مینماید .
۱- کارگر زیکزال
۲- کارگر ساده
جهت استخدام با تلفن ۶۶۹۲۹۳ تماس بگیرید

شرکت تاسیساتی جهت کارگاه خوددر اصفهان‌از یکنفر مهندس مکانیك‌با سه سال سابقه کارموثر در تهویه مطبوع و برق دعوت بهمکاری می‌نماید تلفن ۴۰- ۸۳۵۶۳۹

کارخانجات‌انرژی استخدام میکند
۱- ظزکار درب و پنجره ساز ۱۰ نفر
۲- لوله‌کش ۵ نفر
۳- بعده‌ای کارگر ساده که ساکن شهرری باشند
آدرس:شهرری کیلومتر۷ جاده قمباقر آباد جنب بانک صادرات کارخانجات انرژی تلفن ۹۲۹۴۴۰
۱-۳

بیکنفر دکتر داروساز جهت تصدی داروخانه شهرستان گرگان مورد نیازاست‌تلفن۶۶۴۹۹۹- ۳۰۰۵۷

پلاستر
بچند نفر کارمند که‌منع قانون استخدامی نداشته و سن‌آن‌هادر حدود سی سال‌باشدبرای تمام‌وقت نیازمند است
۱- کارمند دفتری
۲- معین نویس واردمرد جهت حسابداری پهلوی چهار راه امیراکرم

ساختمان پلاستر
به‌تعدادی کارگر مبل‌ساز و رنك‌کار احتیاج است تلفن ۶۳۹۲۹۵

دندانپزشك باپروانه‌دائم نیازمندیم تلفن ۳۵۰۵۰۰

تعدادی کارگر برقکار ساختمان مورد نیاز است تلفن ۷۶۴۸۸۲
۱-۱

بچند نفر کارگر نجار ورنگ کار نیازمندیم تلفن ۵۴۰۴۷۲

به خانمی جوان آشنا به خیاطی و برش نیازمندیم تلفن ۳۱۲۳۰۲

آگهی استخدام
شرکت سهامی انتروپوز مشهد احتیاج فوری به راننده پایه یك قادر بکار روی تریلی کفی دارد آدرس- اسدی۲میلان‌اول پلاك ۲۰ تلفن ۴۳۱۴۵
۱-۳ آ-۲۱۴۹

یکنفر مهندس راه با حداقل ۱۰ سال‌سابقه‌در جهت خدمت در اطراف طرح ونظارت آسفالت تهران استخدام می‌شود طالبین به خیابان فیشرآباد خیابان نیکو شماره۴۳ مراجعه‌فرمایند

بچند نفر میکانیك‌مسلط به ماشین‌آلات کشاورزی نیازمندیم به تلفن ۷۶۱۲۶۹ مراجعه‌فرمائید

استخدام پزشک متخصص بیهوشی
یك بیمارستان مجهز بطور نیمه وقت نیازبیك متخصص بیهوشی‌دارد. داوطلبین میتوانند برای کسب اطلاعات بیشتر بین ساعت ۱۰تا۱۲صبح با تلفن ۶۴۷۶۴۰ تماس بگیرند .

بچند نفر دست دوز و زیگزاك‌دوز زن‌نیازمندیم تلفن ۳۰۵۲۷۱

شرکت تجارتی احتیاج به ساختمانی که دارای حداقل۱۵ اطاق جهت‌اجاره در حدود مخبرالدوله را دارد لطفا با تلفن های ۳۰۲۶۰۹ و۳۰۱۰۵۹ و ۳۰۲۶۱۰ از ساعت ۷ صبح تا ۲و۵ بعداز ظهر تماس حاصل فرمائید.

بیك خانم کاردان برای آشپزی و نگهداری‌منزلی در لندن نیازمندیم تلفن ۲۲۲۱۷۵

دعوت به همکاری
موسسه ظفر مرکز اجاره به خارجیان از دوشیزه‌ای که به زبان فرانسه مسلط باشد برای کارتمام وقت دعوت مینمایدحق تقدم باکسانی است که به زبان انگلیسی هم‌آشنا باشند تلفن‌در وقت اداری ۲۲۷۷۴۶و۲۲۸۰۸۹

یک نفر خانم جهت تایپ وتلفن تمام‌وقت‌نیازمندیم تلفن۷۵۲۷۱۰

بیک فروشنده زن نیازمندیم‌آریا
اسپرت تلفن ۶۸۰۰۲۰
۱-۳

آگهی استخدام
یک سکرتر آشنا بتایپ فارسی جهت یک شرکت ساختمانی نیازمندیم تلفن ۸۹۴۹۸۷ و ۸۹۲۶۵۱

تالار بزرك پارچه
به چند نفر فروشنده‌مرد باسابقه نیازمند میباشد طالبین به تالار بزرك پارچه چهارراه شاه ساختمان رویا مراجعه فرمایند .

دوشیزه یا بانوئی‌آشنا به تایپ لاتین و فارسی جهت تمام‌وقت موردنیاز است ، به شرکت موندجین‌سینك ابتدای خیابان آریامهر غربی پلاك ۱۴ مراجعه فرمائید تلفن ۹۲۶۰۲۰

تعدادی محصل‌پسر
برای کار بدنی متوسط در کارگاه ساختمانی‌در جنوب تهران نیازمندیم حداقل سن ۱۶ سال با تلفن ۳۵۹۵۹۵ تماس بگیرید .

استخدام تراشکار
بتعدادی کارگر تراشکار و قالبساز و ساده‌جهت کار در یك‌کارگاه‌تولیدی نیازمندیم تلفن های ۷۰۸۱۸۴ و۷۸۲۹۰۸

راننده پایه دو برای‌کار در تهران استخدام می نماید تلفن ۸۴۷۲۹۷

نظافتچی
شرکت آرایه تعداد زیادی نظافتچی باحقوق کاملا مکفی و اضافه‌کار ساعتی ۴۰ ریال با مزایای بیمه های اجتماعی مرخصی سالیانه واستفاده‌ازبقیه مزایای قانون‌کار استخدام مینماید داوطلبین‌ازساعت۸بعداز ظهر ببعد بخیابان‌روزولت‌خیابان نامجو پلاك ۱+۱۲ مراجعه نمایند .
۱-۲

کمك تراشکار مورداحتیاج‌است تلفن : ۹۵۱۰۰۵
۱-۲

نقش کش با سابقه
شرکت‌ساختمانی‌سیویل
بیکنفر نقشکش باسابقه جهت کارهای رامسازی و کانالهای آبرسانی درمیناب نیازمنداست آدرس کریمخان زند جنب خردمند شمالی پلاك ۱+۱۲ بین ۸ الی ۲ بعدازظهرمراجعه نمایند تلفن ۸۲۳۹۶۶-۷
۱-۲

چند نفر دفتردار و چند نفر کارگر پادو تمام وقت نیازمندیم محل کار حدود سه راه آذری ۵۴۹۵۴۰ و ۵۴۹۵۲۰

بیمارستان امید
خیابان فرانسه تلفن ۶۶۲۳۶۳تا۶ بافراد زیر نیازمند است
۱- مترون برای صبح
۲- نرس و نرس ماما
۳- بهیار و بهیار ماما
۴- کمك بهیار

بچند نفر ویزیتور
برای امور کشتیرانی نیازمند است داوطلبین به تلفن های شماره ۳۱۹۱۰۷ - ۳۱۹۱۰۴ مراجعه نمایند.

راننده
راننده آشنا به زبان انگلیسی و برای کار در سفارت خارجی مورد نیاز است تلفن ۶۶۶۱۶۵ و ۶۶۲۸۸۸ ازساعت۹ الی۱۴

مانیکوریست
یك مانیکوریست ورزیده که تسلط هم‌به آرایش صورت داشته باشد نیازمندیم تلفن ۶۶۶۹۶۴

استخدام
افراد زیر برای‌استخدام فوری مورد احتیاج می باشد
جهت‌کار در سرچشمه- کرمان
مکانیک ماشین‌آلات‌سنگین ۲نفر
مکانیک متخصص‌بیل هـای هیدرولیکی ۱نفر .
مکانیک متخصص کمپرسورهای هوا ۱نفر .
آهنگر و جوشکار ماشین‌آلات ۲ نفر .
سرویسکار ماشین‌آلات سنگین ۳نفر .
اشخاص فوق بایستی دارای تجارب کافی در رشته مربوطه باشندواجدین‌شرایط ، خیابان وصال شیرازی شماره ۲۴۹ شرکت آرمه آقای طهماسبی مراجعه نمایند .

متخصص بیماریهای کودکان
برای‌یکماه صبح و عصر مورد نیاز می باشد باتلفن ۷۶۴۶۰۳ تماس بگیرید.
۱-۲

سف سرویس گل عده‌ای کارگر ساده جهت آشپزخانه سالن ظرفشورخانه‌استخدام‌می نماید. خیابان شاه ساختمان آلومینیوم

تعدادی دوشیزه‌یا بانو مورد نیازاست اول‌ناصر خسروکوچه‌خادم پلاك۳۱ تلفن ۵۳۹۳۵۴

بچند نفر دختر و پسر نقاش نیازمندیم فرح جنوبی نرسیده به چهارراه‌عباس‌آبادطبقه زیرین کلینیک زنان

استخدام حسابدار
بیک نفر حسابدار نیازمندیم با ضمانت تلفن ۵۳۶۴۷۴ بازار طوی

بتعدادی خانم ویزیتور نصف روز یاتمام روز باحداقل مدرك ششم ابتدائی نیازمندیم خیابان‌شاه ساختمان آلومینیوم طبقه پنجم شماره ۵۴۴

یکنفر کمك حسابدار دوشیزه یا بانونیازمندیم تلفن ۳۰۵۲۷۱

ورقکار و جوشکار چندنفرجوشکار وورقکار رابرای کاردر یك‌کارخانه تولیدی واقع در ۱۲۰ کیلو متری به همکاری دعوت می‌نمائیم تلفن ۸۳۲۹۲۴ و ۸۲۹۲۷۹ از ۸ صبح تا ۴ بعدازظهر

سکرتر
بیك دوشیزه ماشین - نویس فارسی با حقوق مکفی مورد احتیاج است از ساعت ۴ بعدازظهر ببعد با تلفن ۲۸۰۳۲۱ تماس حاصل فرمائید

یك شرکت معتبر انگلیسی
دو نفر کارمند فروش با حقوق و مزایای کافی استخدام میکند افراد واجد شرایط از موقعیت های عالی برخوردار - خواهند شد تلفن ۸۵۸۹۵۸- ۸۴۶۶۴۱

شرکت داروئی بیك‌نفر ویزیتور تمام وقت جهت استان فارس که ساکن شیراز باشد با شرایط زیر نیازمند است .
۱- داشتن دیپلمه ششم طبیعی .
۲- برك معافی یا خاتمه خدمت
۳- سن بین ۲۰ الی ۳۰ سال
۴- داشتن گواهینامه رانندگی
متقاضیان لطفابا‌راهنمای شماره ۴۶۹ روزنامه اطلاعات مکاتبه نمایند .

کمك حسابدار
شرکت رایزن به یك کمك حسابدار نیازمند است‌جادمقیم شمیران بالاتر از ۴۰ متری‌سید خندان پلاك ۱۲۴۱

استخدام
تلفنچی
خانمی جهت‌جوابگوئی به تلفن تمام وقت‌باحقوق مکفی نیازمندیم تلفن ۸۳۹۷۴۰

شریک
برای ساختن یك هتل
باغی در قلهك زرگنده بمساحت ۴۵۰۰متر‌مربع‌شریک سرمایه‌دار معتبر میبنریم تلفن ۲۶۱۳۲۴

جویای کار
بیکان ۵۵ با راننده آماده کار ۴تا۸ بعد ازظهرتلفن ۸۴۷۲۲۰
۱-۲ آ-۱۱۵

نقشه‌برداری
اکیپ مجهز آماده کاردر تمام نقاط کشور تلفن ۹۶۶۶۱۸

کارمند امور گمرکی و ترخیص کالا آماده همکاری است تلفن ۳۱۱۰۸۰ راهنمای۴۶۵ روزنامه اطلاعات.

جوانی فعال با آشنائی به زبان انگلیسی با تجربه در امورسرپرستی و مدیریت ورزیده‌درامور کمیسیون خرید (خرید هرنوع‌قطعات‌و لوازمات) با ۱۳ سال سابقه کاردر یکی از ادارات معتبر کشور آماده کارمیباشد تلفن ۹۶۱۷۱۴

دیپلمه‌واردبه‌امور فروشندگی وتحصیلداری با گواهی ۲ ۳۱۱۰۸۰راهنمای ۴۶۶روزنامه اطلاعات.
۱-۲ آ-۴۷۳۵

جوانی دیپلمه باگواهینامه پایه یکم و متاهل از ساعت ۲ ونیم ببعد آماده کار است‌براهنمای شماره ۴۷۱ تلفن ۳۱۱۰۸۰ مراجعه فرمائید .
۱-۲ آ-۴۹۰۷

آشپزماهر و باسابقه آماده کار در منازل راهنمای ۴۷۲ تلفن ۳۱۱۰۸۰ روزنامه اطلاعات.
۱-۲ آ-۴۹۰۹

راننده پایه یکم متاهل با پیکان ۵۵ جویای کار است تلفن ۳۴۹۱۸۴ مراجعه فرمائید.
۱-۲ آ-۴۹۲۳

تدریس خصوصی
انگلیسی از دانشگاه تگزاس ۸۵۰۰۸۴

تدریس فرانسه توسط تحصیلکرده فرانسه ۶۳۵۳۱۶

انگلیسی
کنتراتی تضمینی درمنزل ویامحل کار تلفن ۶۵۲۴۵۷

انگلیسی در سه هفته ۶۵۲۶۵۹

انگلیسی کنتراتی تضمینی در منزل و محل کارشما ۹۳۹۸۹۳

انگلیسی را با استادان خارجی بیاموزید ۶۵۵۷۰۵

انگلیسی
توسط بانوی انگلیسی ویژه مکالمه ۸۳۳۳۱۹

مکالمه انگلیسی
۳۰ ساعته ۸۴۳۵۴۸

انگلیسی توسط معلم آمریکائی
Mr. HARRISON
تلفن ۹۳۹۸۹۳

انگلیسی کنتراتی
۸۴۳۵۴۸

آموزشگاهها

ماشین‌نویسی بیژن
با حسن شهرت میدان ژاله‌تلفن ۳۴۸۳۸۴

فقط با ۳۵۰ ریال
اصول ماشین‌نویسی فارسی یا لاتین را در آموزشگاه ربانی بیاموزید شاه‌آباد مقابل سینما حافظ تلفن ۳۱۷۱۳۵
۱-۴

تعلیم شنا زیرنظر مربیان‌سابق صریح تلفن ۳۴۹۵۳۶
۱-۳ آ- ۴۹۱۱

Pfizer

شرکت‌سهامی لابراتورهای‌فایزر
یك دوشیزه یا بانو دیپلمه با حقوق و مزایای بسیار عالی و ۵ روزکاردرهفته برای تصدی‌اطلاعات و دستگاه تلفن استخدام مینماید .

شرایط:
۱- دارا بودن دیپلم
۲- آشنائی بزبان انگلیسی بخصوص‌مکالمه
۳- حداکثر سن ۳۰ سال
از واجدین شرایط خواهشمند است جهت مصاحبه باتلفنهای ۶۶۸۰۲۰و۶۶۵۷۲۳ و ۹۵۴۳۷۲ تماس و یا با صندوق پستی ۷۲۵مکاتبه فرمایند .
۱-۲

مهندسین‌مشاور اورگانیک
برای‌خدمت در اراك، مشهد، همدان و تبریز احتیاج به تعدادی مهندس- تکنیسین و افراددیگر با تخصص و تجربیات زیر دارد .
۱- مهندس ساختمان باتجربه ۱ تا ۱۰ سال
۲- مهندس تاسیسات باتجربه ۱ تا ۱۰ سال
۳- مهندس برق باتجربه ۱ تا ۱۰ سال
۴- نقشه‌کش باتجربه‌بیش‌از۳سال
۵- نقشه‌بردار باتجربه ۳ تا۶سال
۶- تکنیسین ساختمان با حداقل ۳ سال تجربه ومدرك حداقل پنجم متوسطه
۷- تکنیسین تاسیسات با حداقل ۳ سال تجربه و مدرك حداقل پنجم متوسطه
۹- تکنیسین معمولی (ساختمان- تاسیسات - برق) با حداقل پنج سال تجربه
از متقاضیان خواهشمند است برای‌گرفتن‌برگ درخواست شغل به آدرس خیابان آیزنهاور نبش کسری شماره ۵۱ طبقه پنجم مراجعه نمایند .

شرکت حمل‌ونقل بزرگ‌ایران
برای کادر اداری خود افرادی بامشخصات‌زیر استخدام مینماید.
۱- کارمند کارگزینی باسابقه کار در بخش خصوصی
۲- دیپلمه ریاضی با حداقل معدل ۱۴
داوطلبان‌میتوانندبکارگزینی‌شرکت‌حمل‌ونقل‌بزرك ایران واقع‌درامیرآباد شمالی بالاتراز پمپ بنزین شماره ۴۶۵ مراجعه نمایند .

PLP
پی‌ال‌پی

شرکت سهامی‌خاص پی، ال، پی برای‌تکمیل‌کادر پرسنلی خود افراد ذیل‌را استخدام مینماید
۱- تعدادی افراد مطلع درامورفروش‌وبازاریابی برای مدیریت‌قسمت‌های مختلف‌فروش (اشخاصی که سوابقی درفروش لوازم یدکی اتومبیل داشته باشند حق تقدم خواهند داشت)
۲- تعدادی فروشنده لوازم یدکی بادو سال تجربه کار
۳- تعدادی ماشین نویس فارسی‌و لاتین
۴- دیپلمه جهت آموزش و اشتغال در قسمت های انبار و کارتکس
۵- تعدادی کارگرساده‌بامعلومات ششم‌ابتدائی
داوطلبان واجد شرایط میتوانند از شنبه تا چهارشنبه‌از ساعت ۷صبح تا۴بعداز ظهر وپنج شنبه تاساعت ۱۲ ظهر بادارہ کارگزینی شرکت واقع‌در .

کیلومتر ۱۸ جاده مخصوص کرج مراجعه نمایند

آگهی استخدام شرکت‌سهامی جیپ
جهت کادر پرسنلی خود احتیاج به تعدادی کارمند بقرار ذیل دارد :
۱- یك نفر مترجم درجه یك زبان انگلیسی .
۲- یك نفر حسابرس درجه یك با حد اقل پنج سال سابقه کار .
۳- یك نفر لیسانس حقوق وارد درامور حقوقی
۴- یك نفر حسابدار دیپلمه که از بهره‌گیری سررشته داشته باشد
۵- یکنفر دیپلمه‌جهت اشتغال در کارگزینی باحداقل ۱سال‌سابقه‌کار
۶- یکنفر دیپلمه برای بخش خسارت بایك سال سابقه کار .
۷- یك نفر دیپلمه برای بخش خدمات پس ازفروش با یك سال سابقه کار .
۸- چندنفر مامور با سواد سیکل اول متوسطه برای وصول‌مطالبات ازواجدین شرایط خواهشمنداست دروقت اداری (از ۸ صبح الی۴ بعد ازظهر) به کارگزینی شرکت‌واقع درخیابان اکباتان ساختمان جیپ مراجعه نمایند .

جهت کارگاه ساختمانی درسنندج استخدام میشود
مهندس راه و ساختمان با حداقل سه سال تجربه در کارگاههای ساختمانی
نقشه‌بردار باحداقل‌پنج‌سال سابقه کار
مترور کارهای ساختمانی باحداقل پنج سال سابقه‌کار
تکنیسین کارهای ساختمانی باحداقل‌پنج‌سال سابقه کار
نقشه‌کش کارهای‌ساختمانی باحداقل‌پنجسال سابقه کار
در ساعات اداری باتلفن ۶۲۱۰۲۸و ۶۲۱۱۲۱ تماس حاصل نمائید .

یك شرکت ساختمانی بکارمندان‌و کارکنان زیر نیازمند است :

۱- کارپرداز	۵ نفر
۲- حسابدار	۳ نفر
۳- تلفنچی	۱ نفر
۴- پیشخدمت	یك نفر
۵- سرایدار	۱ نفر

داوطلبان همه روزه غیراز ۵شنبه‌ها و ایام تعطیل از ساعت ۲تا۴ بعداز ظهر به تلفنهای ۶۲۶۳۶۰ و۶۲۶۳۶۱ و۶۲۱۸۱۲مراجعه فرمایند.

استخدام راننده پایه۱
شرکت انتروپوزجهت‌کاردرکارگاه بهشهر بچند نفر
راننده پایه یك
راننده همه‌گونه وسایل سنگین
احتیاج دارد . داوطلبین مستقیما در بهشهر به آدرس زیر مراجعه نمایند.
۲۸ کیلومتری بهشهر - گرگان ۳ کیلومتربعد از گلوگاه کارگاه شرکت انتروپوز

اونیورسال
صنایع گاز سوز ایران

اونیورسال شرکت‌سهامی‌خاص
افراد ذیل را به همکاری دعوت مینماید
۱- دو نفر طراح جیك و فیکسچر باداشتن سابقه‌کار.
۲- فورمن یاسرکارگربرش‌باداشتن حداقل سه‌سال سابقه‌کار.
۳- چند نفر قالبساز.
۴- چند نفر سرویسکار باتجربه ویا کارآموز سرویس با داشتن گواهینامه رانندگی اتومبیل ویا موتورسیکلت.
۵- نگهبان باسپردن تضمین و داشتن شش کلاس سواد و برگ خاتمه خدمت.
۶- کمك راننده تریلی و کارگر ساده جهت توزیع‌گاز.
۷- کمك نجار
۸- کارگر نونه‌ساز .
داوطلبان به محل کارگزینی شرکت واقع در انتهای ۳۰متری نارمك خیابان ۴۰ جنب دانشکده علم وصنعت مراجعه‌نمایند.

گروه صنعتی شهریار

آگهی استخدام گروه صنعتی شهریار
برای تکمیل کادر حسابدار شرکت سهامی کارخانجات مفتول سازی شهریارچندنفرحسابدار با سابقه وخوش خط را استخدام مینماید.
داوطلبان در ساعات اداری بکارگزینی کل‌گروه واقع در بهجت‌آباد ساختمان ۲۴۸ مراجعه‌فرمایند.

نیازمندیهای اطلاعات

برای دادن آگهی تلفنی باشماره‌های ذیل تماس حاصل فرمائید

تلفنهای: ۳۰۳۷۰۲-۳۱۱۲۱۹-۳۱۱۲۲۵-۳۱۱۲۲۴

آگهی استخدام

شرکت‌سهامی متاجند نفر اشخاص زیرین رابه‌همکاری دعوت مینماید.

۱ـ کارمند دفتری‌وماشین نویس باسابقه کار دوشیزه‌یا بانو.

۲ـ راننده ماشین سواری ووانت.

داوطلبین باتلفن شماره ۸۳۸۴۲۶ و ۸۳۱۶۳۸ تماس گرفته وبرای مصاحبه به‌خیابان نادرشاه خیابان پنجم شماره ۲۳ مراجعه فرمایند.

آگهی استخدام

گروه تولیدی لرد افراد زیر را باحقوق‌و مزایای خوب بهمکاری دعوت مینماید.

ماشین‌چی ملخی باحداقل ۵سال سابقه کار۳نفر
کارگر صحافی باحداقل ۵سال سابقه کار۲نفر
راننده پایه دوم باحداقل ۵سال سابقه کار ۳نفر
آشپزماهر با حداقل ۵سال سابقه‌کار یك‌نفر.

واجدین شرایط درساعات اداری باتلفن ۹۷۵۴۷۵ تماس بگیرند.

استخدام نظافتچی

تعدادی کارگر نظافتچی باتجربه مرجوزن جهت تمام وقت‌ونیمه‌وقت باحقوق بسیار خوب وکلیه مزایا فوراًاستخدام میشوند.

آدرس ـ انتهای میدان‌شمالی ساختمان ۱۰۵ تلفن۸۹۵۱۹۶
مراجعه از ساعت ۹صبح‌الی ۶بعدازظهر.

تله پرس

خبرگزاری بین‌المللی

استخدام

۱ـ یکنفر خطاط فارسی
۲ـ یکنفر طراح گرافیست
۳ـ یکنفر حسابدار ورزیده آشنا به زبان انگلیسی با تلفن ۲۹۳۹۹۵ تماس گرفته شود.

آگهی استخدام

شرکت پخش شه‌باف وابسته به گروه صنعتی برك بمنظور خدمت در تهران افراد مشروحه زیررا

۱ـ تحصیلدار موتور سوار ۲ نفر
۲ـ راننده پایه یکم ۲ نفر
۳ـ راننده پایه دوم ۲ نفر

استخدام مینماید.

علاقمندان میتوانند از ساعت ٤ تا ٦ بعداز ظهر هر روز به‌آدرس بلوارالیزابت کاخ شمالی شماره ۳طبقه ٤ اداره کارگزینی مراجعه و یا با تلفن ۸۹۳۰۹۵ تماس حاصل نمایند

یک‌شرکت‌معتبر انگلیسی

دو نفر کارمند فروش باحقوق‌و مزایای کافی استخدام‌مینماید افرادواجد شرایط‌ازموقعیت‌های عالی برخوردار خواهند شد

تلفن ۸۵۸۹۵۸ ـ ۸٤٦٦٤۱

کمك‌حسابدار

یك شرکت مهم بین‌المللی یك نفر دوشیزه یا بانوی کمك حسابدار با ضامن معتبر را استخدام‌مینماید لطفا با تلفنهای شماره ۸۳۸۷٤۷ و ۸۲۷۵۹۷ بهار شمالی نبش‌نامجو شماره ٦ طبقه اول تماس حاصل فرمایند.

ایران‌هوخست

به جوانان علاقمند به حرفه نماینده علمی دارو درتهران و شهرستانها موقعیت استثنائی‌با مزایای‌فوق‌العاده پیشنهاد میکند.

شرایط استخدام:

۱ـ دیپلمه متوسطه طبیعی یاریاضی.
۲ـ معافیت دائم نظام وظیفه
۳ـ سن ۲۳ الی ۲۷

HOECHST

خواهشمند است درخواست خودرا بمدیر کارگزینی به نشانی صندوق پستی ۲۱۸٤ تهران ارسال‌فرمایند.

نوسازی‌وعمران‌تهران

برای خدمت در شهرك اکباتان

تعدادی کارمند دیپلمه برای تنظیم لیست و چندنفر معین‌نویس استخدام میکند داوطلبین‌می توانند درتمام ایام هفته باستثناء روزهای ۵شنبه وجمعه‌بین‌ساعات ۸صبح‌تا٤بعدازظهر به‌کارگزینی شهرك اکباتان واقع درجاده کرج‌روبروی‌ارتاکسی مراجعه کنند.

مستخدم

یك شرکت مهم بین‌المللی بیك‌نفر مستخدم با تحصیلات‌ششم‌ابتدائی وبا ضامن معتبر نیازمند است.

آدرس بهار شمالی نبش نامجو شماره ٦ طبقه اول

استخدام‌سکرتر

شرکت ساختمانی اروندرود به یکنفر سکرتر تمام وقت که به امور تایپ فارسی و بایگانی آشنائی کامل داشته باشد نیازمند است. خیابان ایرانشهر شمالی خیابان کامیار شماره ۳٦طبقه چهارم تلفن ۸۲۳۰۱۲

EMPLOYMENT

Irano - Japanese Tire Manufacturing Company located on Mirdamad Ave. (between Pahlavi and Jordan) requires the following staff for its Tehran Office.

1. Male Staff with, highschool diploma (technical or Mathematics) good knowledge of English, for Technical Dept. and also for Sales Planning Dept.

Only IRANIAN applicants under 30 years of age and free from military service may contact

Tel. No. 227072–8
Ext. 212 for appointment.

آگهی‌استخدام

یك شرکت تولیدی افراد زیر را استخدام مینماید

۱ـ جوشکار
۲ـ آهنگر
۳ـ کمك انباردار
٤ـ کارگر ساده

داوطلبان می توانند همه روزه از ساعت ۷ الی ۱۳ به نشانی بلوار الیزابت چهارراه امیرآباد شماره ۱۱مراجعه‌ویاباتلفن ۹۲۲۲۹۱ تماس‌حاصل نمایند. ۱ـ۳

بیمارستان آمریکائی تهران

اگر شما دارای تجربه کافی در ماشین نویسی دوزبانه‌ودیپلم کامل متوسطه ومدرك پایان‌خدمت‌هستید ومیخواهید با پنج روز کار درهفته ازحقوق ومزایای کافی برخوردار شوید با تلفن ۹ـ ٦٦٥۷۱۰ داخلی ۲۷ تماس بگیرید

عوامل‌زیر به‌همکاری دعوت‌میشوند

۱ـ سرپرست نقشه‌کشی باحداقل فوق دیپلم ۱ نفر
۲ـ نقشه‌کش صنایع فلزی ٦ نفر
۳ـ ماشین نویس فارسی و لاتین آشنا به کتابداری فنی ۱ نفر
٤ـ مسئول بایگانی نقشه و چاپ اوزالید ۱ نفر

واجدین شرایط از ساعت ۷ صبح تا ۲ بعدازظهر با تلفن‌های: ۵ ـ ٦۸۰۵۸۳ تماس بگیرند.

استخدام در مرکز علمی وفروش

اشخاص واجد شرایط زیر برای کار در محل مرکز علمی و فروش داروئی دوپار ونواحی مربوطه با حقوق ومزایای‌شایسته استخدام می شوند.

سرپرست‌فروش‌ونماینده‌علمی

برای مناطق آذربایجان‌شرقی و غربی ـ فارس ـ خوزستان ـ مازندران

باداشتن سابقه و تجربه کافی

ماشین‌نویس نیمه‌وقت

فارسی با داشتن سابقه کافی‌داشتن برك انجام خدمت نظام وظیفه یا معافی ضروری است لطفا از ساعت ۸ صبح الی ۱و٤ تا ۷ بعداز ظهر به آدرس مرکز علمی و فروش دوپار خیابان عباس آباد جنب وزارت اطلاعات ساختمان شماره ۱۹۹ تلفن های ۸٤۸۲٤۷ و۸۵۷۸۳۳ مراجعه نمایند.

موسسه‌ای به‌تعدادی کارگر نقاش‌ماهراتومبیل

احتیاج دارد

داوطلبان با حقوق مکفی‌استخدام شده و ازمزایای خوبی برخوردار خواهندبود.

افراد واجد شرایط زیر :

۱ـ مجرد
۲ـ دارا بودن برك پایان خدمت نظام وظیفه‌یامعافی دائم.
۳ـ دارا بودن مدرك‌ششم‌ابتدائی

میتوانند همه‌روزه‌از ساعت۹صبح تا ۷بعدازظهربه آدرس خیابان‌پهلوی اول آریامهر شماره ۵ طبقه۵ مراجعه نمایند.

تلفن ٦۲۹٦۱۳ و ٦۲۵۷٦۷

آگهی استخدام

سازمان نوسازی و توسعه‌وتجهیز مدارس کشور وابسته‌بوزارت‌آموزش وپرورش بتعدادی مهندس راه و ساختمان و مهندس معمار با مدرك لیسانس یابالاترو تکنیسین‌ساختمان دیپلم هنرستان صنعتی و یافوق‌دیپلم انستیتوتکنولوژی راه و ساختمان جهت استانهای زیر نیازمند است.

آذربایجان غربی مهندس ۲ نفر تکنیسین یك نفر ـ سیستان و بلوچستان مهندس دو نفر ـ تکنیسین یك نفر ـ لرستان مهندس ۳نفر ـ سمنان مهندس یك نفر ـ کرمانشاهان مهندس ۲ نفر ـ کردستان مهندس یك نفر ـ زنجان مهندس ۲ نفر ـ گیلان مهندس یك نفر تکنیسین یك نفر ـ فارس مهندس ۲ نفر ـ کرمان مهندس ۲ نفر ـ استان ساحلی مهندس ۲ نفر ـ بوشهر مهندس ۲ نفر ـ چهارمحال و بختیاری مهندس یك نفر.

داوطلبین خدمت در نقاط مذکور میتوانند از تاریخ نشر این آگهی تا ده روز بعد، همه روز باستثنای روز های تعطیل در ساعت اداری از ۷½صبح تا ۱۳به‌کارگزینی این سازمان واقع در خیابان کورش‌کبیر ـ مقابل پل رومی خیابان قیطریه ـ کوچه نجم ـ سازمان نوسازی و توسعه و تجهیز مدارس کشور، تلفن ۲۷۸۵٦۰مراجعه نمایند تاترتیب استخدام آنها داده شود. م‌الف ٦۷۲۹

رئیس سازمان ـ حسینی

آگهی استخدام

سازمان نوسازی و توسعه‌وتجهیز مدارس کشور وابسته‌بوزارت‌آموزش وپرورش بتعدادی مهندس راه و ساختمان و مهندس معمار با مدرك لیسانس یابالاترو تکنیسین‌ساختمان دیپلم هنرستان صنعتی و یافوق‌دیپلم انستیتوتکنولوژی راه و ساختمان جهت استانهای زیر نیازمند است.

آذربایجان غربی مهندس ۲ نفر تکنیسین یك نفر ـ سیستان و بلوچستان مهندس دو نفر ـ تکنیسین یك نفر ـ لرستان مهندس ۳نفر ـ سمنان مهندس یك نفر ـ کرمانشاهان مهندس ۲ نفر ـ کردستان مهندس یك نفر ـ زنجان مهندس ۲ نفر ـ گیلان مهندس یك نفر تکنیسین یك نفر ـ فارس مهندس ۲ نفر ـ کرمان مهندس ۲ نفر ـ استان ساحلی مهندس ۲ نفر ـ بوشهر مهندس ۲ نفر ـ چهارمحال و بختیاری مهندس یك نفر.

داوطلبین خدمت در نقاط مذکور میتوانند از تاریخ نشر این آگهی تا ده روز بعد، همه روز باستثنای روز های تعطیل در ساعت اداری از ۷½صبح تا ۱۳به‌کارگزینی این سازمان واقع در خیابان کورش‌کبیر ـ مقابل پل رومی خیابان قیطریه ـ کوچه نجم ـ سازمان نوسازی و توسعه و تجهیز مدارس کشور، تلفن ۲۷۸۵٦۰مراجعه نمایند تاترتیب استخدام آنها داده شود. م‌الف ٦۷۲۹

رئیس سازمان ـ حسینی

شرکت‌ایرتویانماینده اتومبیلهای تویوتا

بافراد زیر نیاز دارد

۱ـ دو نفر فروشنده لوازم یدکی با تحصیلات حدود سیکل ببالا.
۲ـ یکنفر کارگر ساده

بکارگزینی شرکت خیابان بهار جنوبی شماره ۵۳ مراجعه شود.

شرکت‌مهندسی‌ترین

افراد زیر را با حقوق مکفی استخدام مینماید

۱ـ منشی مسلط به‌تایپ‌فارسی ولاتین
۲ـ حسابدار باتجربه دوسال
۳ـ تکنیسین برق‌تاسیسات
٤ـ لوله کش‌سردوگرم چدنکار وشوفاژکار.

آدرس خیابان فرح‌شمالی بالاتراز چهارراه‌تکش‌نبش ده متری شریفی پلاك ٤٤طبقه دوم تلفن‌های ۸۵۷٤٤۵و ۸۵۷٤۳۱ از ۸تا۱ بعدازظهر.

مکانیك راشل‌وکتن

کارخانه نساجی در رشت به چند نفرمکانیك راشل یاکتن‌باتجربه نیازمند است. واجدین شرایط می‌توانند روز سه‌شنبه ۲۵ر۳ر۲۵۳۵ از ساعت ۹الی ۱۲صبح و۴ر۵ الی۷ بعداز ظهر به دفتر شرکت آریاتکس واقع در خیابان کریم‌خان زند تقاطع ویلا ساختمان توکل طبقه اول مراجعه نمایند.

استخدام‌حسابدار

شرکت داروئی معتبراحتیاج به‌استخدام‌یکنفر حسابدار واجد شرایط وآشنائی به‌امور مالی و حسابداری‌داروئی دارد. خواهشمنداست‌دراوقات اداری با تلفنهای: ٦۵٤۸۹۵ و٦۵٦٤۲۷ تماس حاصل نمائید.

استخدام

۱ـ مهندس راه و ساختمان با حداقل۸ سال سابقه کاربرای رئیس کارگاه ورامین
۲ـ تکنیسین ساختمان
۳ـ راننده جرثقیل برجی
٤ـ حسابدار برای ورامین

تلفن ۳۱۲٤۸۵ و۳۱۲٤۱۷

شرکت‌سهامی‌الکتریك استورج‌باطری‌ایران استخدام‌میکند

۲۰ نفر کارگر ساده مرد با مشخصات زیر

۱ـ سن ۲۵ الی ۳۵ سال
۲ـ دارا بودن مدرك تحصیلی ششم ابتدائی
۳ـ دارا بودن برك خاتمه خدمت یامعافی غیر پزشکی

متقاضیان به کارگزینی شرکت واقع در کیلو متر ۱٤ جاده مخصوص کرج‌کارخانه ری.او.واك مراجعه نمایند. ۱ـ۳

استخدام

دوشیزه یابانو

چند نفر دوشیزه یا بانو برای کار تمام وقت درکارخانه داروسازی با داشتن سواد خواندن‌و نوشتن استخدام میشوند.

افراد مزبور ازسرویس رفت‌وآمد رایگان ازنقاط مختلف شهر وهمچنین سلف‌سرویس با بهای نازل استفاده کرده در صورت ابراز شایستگی و فعالیت باحقوق‌و مزایای بیشتر بکارادامه‌خواهند داد.

محصلین برای کار موقت تابستانی میتوانند از این موقعیت استفاده نمایند.

داوطلبین از ساعت ۸صبح الی ۱و٤ تا۷بعداز ظهربه‌آدرس‌دفتر مرکزی دوپار خیابان‌ویلا شمالی جنب‌کلیسای ارامنه ساختمان شماره ۳٤۵ طبقه چهارم مراجعه نمایند.

قابل توجه جویندگان کار

ازجویندگان کاربرای مشاغل‌زیر دعوت‌میشود جهت مصاحبه وراهنمائی شغلی به‌مرکز کاریابی‌و اشتغال شماره۳ تهران‌واقع درخیابان شوش‌غربی مقابل گرمابه شهرداری شوش مراجعه نمایند. کارگران ماهرونیمه ماهرکه دارای‌گواهینامه از مراکز آموزش حرفه‌ای ذیصلاح باشند حق تقدم خواهندداشت.

عنوان شغل	تحصیلات	تعداد	ساقه کار
۱ـ ماشین نویس	سیکل	۱۰	۱ سال
۲ـ تلفنچی	سیکل	۱۰	۱ سال
۳ـ فروشنده (زن)	٦ ابتدائی	۲۰	ـ
٤ـ برقکار قوی و ماشین‌آلات‌صنعتی	خواندن و نوشتن	٦ نفر	۲ سال
۵ـ ریخته‌گر (مرجه ۱ و ۲)	خواندن و نوشتن	۱۲ نفر	۲ سال
٦ـ قالب ساز درجه ۱	خواندن و نوشتن	۱۲ نفر	۳ سال
۷ـ لوله کش ساختمان و صنعتی	خواندن و نوشتن	۵ نفر	وارد بکار
۸ـ مکانیك صنعتی درجه ۱	خواندن و نوشتن	۳ نفر	وارد بکار
۹ـ لحیمکار	خواندن و نوشتن	٤ نفر	وارد بکار
۱۰ـ تراشکار درجه ۱	خواندن و نوشتن	۵ نفر	۵ سال
۱۱ـ فرزکار	خواندن و نوشتن	۵ نفر	۳ سال
۱۲ـ قالبساز	خواندن و نوشتن	۵ نفر	۲ سال
۱۳ـ خیاط (زن)	خواندن و نوشتن	۳۰ نفر	ـ
۱٤ـ کارگر ساده	خواندن و نوشتن	٤۰۰ نفر	ـ

م الف ٦۳۹۷ مرکز کاریابی شماره ۳ تهران

آگهی استخدام

انجمن توانبخشی بمنظور خدمت‌در تهران و شهرستانهای ساری‌و قم به افراد واجد شرایط مشروحه‌زیرنیازمند میباشد واجدین شرایط میتوانند همه روزه از تاریخ نشرآگهی بمدت ۱۰ روزبه امورپرسنلی انجمن توانبخشی واقع در خیابان‌شاهرضا بین کالج و ویلا کوی سرشار شماره ۳٤ و همچنین به‌مرکز روانپزشکی پنبه‌چی واقع در شهرستان قم مراجعه نمایند.

عنوان شغل	مدرك تحصیلی
پزشک عمومی	دکتری پزشکی
مددکار یاروانشناس	لیسانس مددکاری یا روانشناسی
بهیار	دیپلم بهیاری
کمک بهیار	سیکل اول متوسطه و گذراندن دوره دو ماهه کمک بهیاری
کاربرداز	دیپلم کامل متوسطه وطی دوره کار آموزی لازم
حسابدار	دیپلم کامل متوسطه و دو سال سابقه کار
مسئول دفتر و کارگزینی	لیسانس علوم اداری
ماشین تویس و بایگان	دیپلم کامل متوسطه و داشتن گواهینامه ماشین نویسی
آمارگر و متصدی پذیرش	دیپلم کامل متوسطه وطی دوره کار آموزی لازم
تکنیسین داروساز	فوق‌دیپلم در رشته مربوط به شغل
نظافتچی	پایان تحصیلات ابتدائی
نگهبان	پایان تحصیلات ابتدائی
فیزیوتراپیست	داشتن فوق دیپلم فیزیوتراپی (محل خدمت شهرستان ساری)
کارگر تاسیسات	داشتن گواهینامه پایان تحصیلات ابتدائی و تجربی در رشته مربوط به شغل (محل خدمت تهران)

م‌الف ٦٤۲۳ ۱ـ۳

نیازمندیها اطلاعات

برای دادن آگهی تلفنی باشماره‌های ذیل تماس حاصل فرمائید

تلفنهای: ۳۰۳۷۰۲-۳۱۱۲۱۹-۳۱۱۲۲۵-۳۱۱۲۲۴

شرکت تولیدی وصنعتی کفش سازی بلا

جهت تکمیل کادر تولیدافراد زیر را باحقوق ومزایای مکفی استخدام مینماید.

۱ـ برشکار ۱۰ نفر
۲ـ چرخکار ۱۵ نفر
۳ـ کارگر ساده ۵۰ نفر

شرایط استخدام:

دارا بودن حداقل سواد خواندن و نوشتن و برگ پایان خدمت یامعافی دائم. واجدین شرایط میتوانند همه روزه از ساعت۸صبح الی ۱۴ با در دست‌داشتن مدارك لازم به کارگزینی شرکت واقع در کیلو متر ۲۴ جاده مخصوص کرج مراجعه فرمایند.

استخدام گرافیست ومتخصص تبلیغات

یك سازمان تبلیغاتی برای تکمیل کادر خودبافراد زیر نیازمند است.

★ آرت ورکساز با سابقه کار در نقاشی تبلیغاتی
★ متخصص امور تبلیغات و مدیر اجراء باسابقه کار در رشته بازاریابی و تبلیغ
★ ماشین نویس فارسی تمام وقت ونیمه وقت

داوطلبان بین ساعات ۱۰تا۱۲ مراجعه نمایند.

تلفن: ۸۹۳۶۱۱ ـ ۸۹۷۹۲۳

عوامل زیر بهمکاری دعوت میشوند

۱ـ تکنیسین دیپلمه یا فوق دیپلم فلزکاری با ۵ سال‌سابقه درصنایع فلزی ۳ نفر
۲ـ کارگر دروپنجره ساز باسواد ۱۲ نفر
۳ـ کارگر جوشکار برق باسواد ۲ نفر.
۴ـ کارگر جوشکار کاربیت باسواد ۵ نفر
۵ـ کارگر ورقکار درجه‌یك باسواد ۲ نفر
۶ـ کارگرخمکارخمکن برقی باسواد ۲ نفر
۷ـ کارگر کمك آهنکار باسواد ۱۵ نفر
۸ـ کارگر ساده برای مونتاژکاری باسواد ۱۵ نفر
۹ـ کارگر تراشکار با۴سال‌سابقه برای شیفت شب باسواد ۲ نفر
۱۰ـ راننده لیفت تراك باسواد ۳ نفر

داوطلبین واجد شرایط بادردست داشتن اصل شناسنامه و برگ پایان خدمت یا معافیت قانونی از ساعت ۸ لغایت ۱۰ صبح به نشانی خیابان ویلا خیابان دامغان شماره۶ شرکت‌صنعتی ساراول مراجعه نمایند.

شرکت جنرال موتورز ایران (شرکت سهامی خاص)

GM IRAN
GENERAL MOTORS IRAN LTD.

شرکت جنرال موتورز ایران استخدام می کند

مهندس صنایع	با سه‌سال سابقه کار، آشنا بزبان انگلیسی
مهندس مکانیك	با سه‌سال سابقه کار، آشنا بزبان انگلیسی
مهندس شیمی یاشیمیست	بادو سال سابقه کار، آشنا بزبان انگلیسی
نقشه کش ساختمان	با سه‌سال سابقه کار، آشنا بزبان انگلیسی
حسابدار دیپلمه	با سه‌سال سابقه کار، آشنا بزبان انگلیسی
کارمند واردیامور:	خرید ،گمرك،انبار با۲ الی۵ سال سابقه کار، آشنا بزبان انگلیسی
تکنیسین لابراتور	با دو سال سابقه کار، آشنائی بزبان انگلیسی
تکنیسین: مشخصات	لی‌آوت وطراحی قالب باسه‌سال سابقه‌کار، آشنا بزبان انگلیسی.
دیپلمه فنی: ماشین نویس فارسی و لاتین(زن‌یامرد)	رشته‌های برق،مکانیك باسابقه‌وآشنابزبان‌انگلیسی باسابقه ،آشنابزبان انگلیسی
مربی مکانیك وصافکاری	با سابقه تعلیم، آشنا بزبان انگلیسی
صافکار اتومبیل	
برقکار اتومبیل	باه سال سابقه‌کار، سوادخواندن ونوشتن
رادیو ساز اتومبیل	
راننده ۲ شخصی	باه‌سال‌سابقه کار، بادانستن کمی‌زبان انگلیسی
راننده پایه ۱	

واجدین شرائط با دردست داشتن‌ورقه خاتمه خدمت یا معافی از نظام وظیفه همه روزه بجزپنجشنبه‌وجمعه‌بکارگزینی شرکت واقع در کیلومتر ۱۴ جاده مخصوص کرج مراجعه فرمایند.

استخدام سکرتر

شرکت‌لیگاتکنیك(سهامی خاص) برای مدیر عامل‌خود بخدمت یك سکرتر دو زبانه (انگلیسی و فارسی) که بتواند امور محوله را با احداقل سرپرستی انجام داده وبزبان انگلیسی آشنائی کامل داشته باشد جهت کار دردفتر مرکزی شرکت نیاز دارد. خواهشمند است برای انجام مصاحبه در ساعات ۷صبح‌الی۲ بعدازظهر بآدرس‌شرکت‌واقع‌در خیابان تخت‌طاووس جنب‌پل بزرگراه شماره ۲۰۹ طبقه سوم قسمت کارگزینی مراجعه شود.

شرکت نفت پارس — PARS OIL CO.

آگهی استخدام

شرکت نفت پارس برای کار در قسمت‌های مختلف پالایشگاه تعدادی کارگر ساده را که دارای سواد خواندن و نوشتن باشند با حقوق و مزایای خوب استخدام می‌نمایدنشانی‌کیلومتر۲۷ جاده مخصوص تهران ـ کرج پالایشگاه نفت پارس.

مهندسین مشاور سمکا

جهت خدمت در دفتر مرکزی‌به همکاری یك نفر تلفنچی آشنا بزبان انگلیسی نیازمند است از داوطلبان خواهشمند است در روز های غیر از تعطیل بین ساعت ۲تا ۳۰ره‌بعداز ظهر به کارگزینی شرکت به‌نشانی خردمند جنوبی پلاك ۲۰ ساختمان کامرا مراجعه فرمایند.

فرصت استثنائی برای کارگران فنی درکارخانه بی. اف. گودریچ ایران

چهار نفر مکانیك ابزار دقیق و چهار نفر مکانیك ماشین‌آلات با دستمزد بسیار خوب استخدام می شوند.

شرایط استخدام

۱ـ گواهی پایان خدمت
۲ـ حداقل سن ۲۴ سال
۳ـ حداقل تحصیلات،ششم ابتدائی با شش سال تجربه،
سوم متوسطه باسه‌سال تجربه ،دیپلم فنی‌یا ریاضی بدون تجربه

متقاضیان‌به کارگزینی کارخانه واقع در۱۴کیلو متری جاده ساوه مراجعه نمایند.

آگهی استخدام

مرکز اورژانس تهران وابسته بسازمان تامین خدمات درمانی وزارت‌رفاه‌اجتماعی تعدادی‌کارمند ماشین نویس فارسی و لاتین با تحصیلات دیپلم متوسطه از طریق مصاحبه و آزمایش ماشین نویسی استخدام می نماید.

داوطلبان می توانند از تاریخ نشر این‌آگهی تا پایان خرداد ماه سال جاری همه‌روزه با در دست داشتن مدارك لازم از ساعت ۸ صبح‌تا۴ بعداز ظهر بجز پنجشنبه ها و ایام تعطیل به کارگزینی مرکز اورژانس تهران واقع در خیابان شاه ، جنب سینما نیاگارا ، جهت نام نویسی و کسب اطلاعات لازم مراجعه نمایند.

آ ـ ۹۶۴۷
م الف ۶۶۰۴

نیروی دریائی شاهنشاهی

پذیرش لیسانسیه زن‌جهت کادر افسری نیروی‌دریائی‌شاهنشاهی

نیروی دریائی شاهنشاهی جهت تکمیل کادر افسری خود تعدادی لیسانسیه زن از طریق مصاحبه بصورت نظامی استخدام مینماید ضمنا دانشجویانی که ترم آخر دوره‌لیسانس خود را میگذرانند نیز میتوانند با معرفی نامه از دانشکده مربوطه خود در این نیرو استخدام شوند. واجدین شرایط پس از طی دوره کوتاه مدت زبان در نیروی دریایی شاهنشاهی برای مدت یکسال بمنظور گذراندن دوره تعلیمات نظامی به آمریکا اعزام و سپس بدرجه ناوبان دومی مفتخر خواهند شد.

حداکثر سن برای داوطلبین ۲۶ سال میباشد و چنانچه دوره خدمات اجتماعی زنان را طی کرده باشند یکسال‌بحداکثر سن آنان اضافه میشود.

داوطلبان میتوانند همه روزه جز ایام تعطیل تا آخر اردیبهشت ماه سال جاری به پرسنل نیروی دریائی‌شاهنشاهی مدیریت استخدام واقع در خیابان سپهبد زاهدی جنب مسجدالرحمن مراجعه نمایند.

م الف ۲۵۵۴

شرکت تولیدی مخازن ایران افراد زیر رابا حقوق مکفی فورا استخدام میکند.

دیپلم فنی و یااشخاص باتجربه در رشته های
۱ـ ساخت مخازن فلزی
۲ـ ماشین آلات تولیدی
از ساعت ۹ صبح تاچهار بعد ازظهر تلفن های ۲۲۰۰۲۲ و ۲۲۲۰۷۷
آدرس شرکت: جردن بین میرداماد و ظفر خیابان منشی پلاك ۸۰ طبقه سوم شرکت تولیدی مخازن ایران.

استخدام شرکت لرد الکترونیک

برای تصدی مشاغل مشروحه زیر با حقوق و مزایای مکفی استخدام میکند

متصدی کارتکس با تجربه، صافکار وسایل خانگی، سرپرست تعمیرات اتومبیل با تحصیلات حداقل سیکل، مکانیك اتومبیل درجه یک ، کارگر ساده زن و مرد ـ آدرس:

کیلومتر ۱۶ جاده مخصوص کرج
شرکت لرد الکترونیك

آگهی استخدام

شرکت مهندسی تکنوکار (سهامی خاص)

جهت اجرای یك پروژه صنعتی در استان کرمان افراد زیر را به همکاری دعوت مینماید.

۱ـ برقکار
۲ـ لوله‌کش
۳ـ مکانیك اینسترومنت
۴ـ مکانیك نصب ماشین‌آلات

تامین مسکن و ۳وعده غذا به عهده ماست علاوه برآن امکانات پیشرفت و بالا رفتن سطح کارآئی و معلومات فنی‌و عمومی شما فراهم‌است.

از داوطلبان خواهشمند است‌به‌دفتر مرکزی شرکت‌واقع درخیابان تخت طاوس نبش‌میرعماد شماره ۲ مراجعه فرمایند.

داوطلبان در شهرستان ها به دفتر های نمایندگی شرکت به شرح زیر مراجعه نمایند:

۱ـ بندرعباس، کارگاه ساختمان های نیروی دریائی شاهنشاهی دفتر شرکت تکنوکار.
۲ـ بندر بوشهر، کارگاه ساختمان های نیروی دریائی شاهنشاهی دفتر شرکت تکنوکار.
۳ـ تبریز، آقای خلیل اصلی تلفن ۵۶۳۵۹
۴ـ سیرجان، کارگاه ساختمان های نیروی دریائی شاهنشاهی دفتر شرکت تکنوکار.
۵ـ رشت، کیلو متر ۱۰ جاده رشت به لاهیجان کارخانجات ورزیده کار دفتر موقت شرکت تکنوکار.
۶ـ اهواز، خیابان ششم بهمن فروشگاه دلتا تلفن ۲۵۶۵۶ دفتر موقت شرکت تکنوکار.
۷ـ شیراز، خیابان مسجد وکیل آهن فروشی رئیسی تلفن ۲۳۱۱۰ دفتر موقت شرکت مهندسی تکنوکار.
۸ـ قزوین، خیابان شاه جنب سینما مهتاب بازرگانی آریا آقای حاج ذکریا تلفن ۵۲۸۰ دفتر موقت شرکت مهندسی تکنوکار.

قابل توجه دوشیزگان جویای کار

بااستخدام فوری در کارخانجات پارس الکتریك (شرکت سهامی‌عام) جهت مونتاژ رادیو و تلویزیون و با استفاده از امکانات و مزایای زیر آینده خود را تضمین نمائید.

۱ـ امکان ادامه تحصیل درحین کار.
۲ـ حقوق‌خوب‌باسودویژه‌مناسب همراه با پیشرفت سریع حقوقی و کاری.
۳ـ استفاده از بیمه (بیمه‌درمانی ، بیمه حوادث ، بیمه بازنشستگی).
۴ـ استفاده از تعاونی مصرف (خرید خوار بار و لوازم منزل)
۵ـ استفاده از تعاونی اعتبار (دریافت وام)
۶ـ استفاده از غذای گرم‌وارزان قیمت.
۷ـ استفاده‌ازسرویس‌ایاب‌و ذهاب رایگان (درمناطق مورد نظر)

برای کسب‌اطلاع‌بیشتر واستخدام به کارگزینی کارخانجات پارس الکتریک واقع در خیابان آیزنهاور ایستگاه شاوب لورنس شماره ۵۶۳ مراجعه فرمائید.

شرکت‌های وی

جهت تکمیل کادر فنی واداری کارگاههای راه ـ سازی خود بافرادزیر نیازدارد:

۱ـ مهندس راه و ساختمان باحداقل ۴سال سابقه‌کاردرراهسازی
۲ـ مهندس راه و ساختمان‌فارغ‌التحصیل دانشکده‌فنی‌دانشگاه تهران
۳ـ مهندس مکانیك با آشنائی به‌ماشین‌آلات‌راهسازی‌جهت‌سرپرستی ماشین آلات
۴ـ نقشه‌بردار و مترور باسابقه کار در کارهای راهسازی
۵ـ نقشه‌بردار دیپلمه مبتدی
۶ـ نقشه‌کش با حداقل ۲ سال‌سابقه کار در کارهای راهسازی
۷ـ مباشر باسابقه عملیات‌خاکی
۸ـ معمار برای کارهای‌پلسازی
۹ـ انباردار با حداقل ۲ سال‌سابقه کار در کارگاههای راهسازی با ضمانت
۱۰ چندنفر جوان دیپلمه علاقمند به‌کار و پیشرفت

لطفا به شرکت های وی ـ خیابان آبان شمالی ـ شماره ۱۰۴ ـ آقای دکترزریونی یا آقای بهرام غفاری مراجعه نمایند.

استخدام دوشیزگان میهمان‌دار در نیروی هوائی شاهنشاهی

نیروی هوائی شاهنشاهی تعدادی داوطلب (دختر) برای تحصیل در آموزشگاه گروهبانی مهمانداری باشرایط وامتیازات زیر استخدام می‌نماید.

الف. شرایط:

۱ـ تابعیت دولت شاهنشاهی ایران و متدین بودن بیکی ازادیان اسلام، مسیحی، کلیمی‌و زرتشتی.
۲ـ داشتن گواهینامه‌سوم‌متوسطه(دارندگان مدارك تحصیلی بالاتر حق‌تقدم دارند)وداشتن حداقل سن ۱۵ وحداکثر۲۴ سال وداشتن صحت مزاج وتناسب اندام ونداشتن پیشینه بد.
۳ـ نداشتن افراد تحت تکفل وسپردن تعهد خدمت برای مدت‌محدود.

ب. حقوق ومزایاء

۱ـ هنر آموزان درمدت تحصیل در صورت تمایل شبانه‌روزی بوده علاوه براینکه هزینه‌متحمل نمیشوندماهانه۷۵۰۰ ریال‌دریافت خواهند نمودوپس‌ازاحراز موفقیت درآزمایشات پایان دوره بدرجه گروهباندومی مفتخر وبرابر قانون از ترفیعات بعدی بهره‌مند میگردند.
۲ـ اولین حقوق ومزایای گروهبانی در مرکز ۲۲۲۵۰ ریال و در خارج از مرکز حداکثر ۳۱۴۹۰ ریال خواهد بود.
۳ـ درجه داران ازمزایای مفیدی نظیر پس‌انداز تامین آتیه که باکمك وزارت‌جنك وبهره حاصله مبلغ آن درصورت ۳۰ سال خدمت در حدود ۱۷۰۰۰۰۰ ریال بالغ‌میگردد، وام مسکن باشرایط مناسب ، امکان استفاده از خانه های سازمانی ، درمان خود وخانواده، خریداز فروشگاههای ارتشی باتخفیف قابل ملاحظه بهره‌مند میگردند.

داوطلبان برای استفاده از موقعیت و ثبت‌نام میتوانند باعین مدرك تحصیلی وفتو کپی‌آن، شناسنامه (عکس‌دار)، و دو برگ‌فتو کپی آن و ۴قطعه عکس(۴×۴) تا تامین احتیاج همه‌روزه باستثناء تعطیلات رسمی از ساعت۷ الی۱۴ درتهران‌بفرماندهی آموزشهای هوائی واقع در خیابان دماوند ، ایستگاه فرودگاه ودر شهرستانها به‌پایگاهها وایستگاه های هوائی مراجعه نمایند. م‌الف ۵۹۹۱

نیروی هوائی‌شاهنشاهی

نیازمندیهای اطلاعات

برای دادن آگهی تلفنی باشماره‌های ذیل تماس حاصل فرمائید

تلفنهای: ۳۰۳۷۰۲-۳۱۱۲۱۹-۳۱۱۲۲۵-۳۱۱۲۲۴

شرکت حمل و نقل بزرگ ایران

برای کادر فنی خود افرادی با مشخصات زیر استخدام مینماید :
۱- فوق دیپلم فنی رشته اتومکانیک
۲- استاد کار برق اتومبیل
حائزین شرایط میتوانند همه روزه به کارگزینی شرکت حمل و نقل بزرگ ایران واقع درامیرآباد شمالی بالاتراز پمپ بنزین پلاک ۴۶۵ مراجعه نمایند

رئیس حسابداری

شرکت معظم تولیدی به رئیس حسابداری با مشخصات زیر نیازمند است
۱- آشنائی کامل به اصول حسابداری و قوانین مالیاتی
۲- آشنائی کامل به حسابداری مالی و صنعتی
۳- حداقل ۵ سال سابقه کار موثر
۴- انجام خدمت وظیفه
۵- آشنائی کامل بزبان انگلیسی
خواهشمند است در صورت تمایل برای تعیین وقت مصاحبه با تلفنهای ۸۴۲۳۲۱ - ۸۴۹۸۲۷ تماس و یا بدفتر مرکزی شرکت خیابان عباس آباد نبش روزولت ساختمان دفتر ماشین طبقه چهارم شرکت بلبرینگ ایران مراجعه فرمایند.

استخدام کارگر ساده

کارخانه اتومبیل سازی لندرور
برای تکمیل کادر کارگری خود نیاز به تعدادی کارگر باشرایط زیر دارد.
۱- حداکثر سن ۳۰ سال.
۲- داشتن حداقل مدرک دوم پیکار با بیسوادی
۳- داشتن برگ معافیت یا خاتمه خدمت.
واجدین شرایط میتوانند همه روزه بکارگزینی کارخانه واقع درکیلومتر ۲۷ جاده مخصوص کرج «کاروانسراسنگی» مراجعه نمایند. ۱-۲

آگهی استخدام

سازمان خدمات موتوری شهرداری پایتخت، بمنظور تکمیل کادر رانندگی پایه یکم خود تعداد یکصد نفر راننده پایه دوم راپس از آموزش واخذ گواهی‌نامه پایه یکم استخدام می‌نماید، متقاضیان می توانند برای کسب اطلاع بیشتر دروقت‌اداری بسازمان خدمات موتوری واقع در خیابان‌سپهبد رزم‌آرا مراجعه نمایند.
سازمان خدمات موتوری
م الف ۶۳۹۵

مژده به اهالی محترم تهرانپارس- تهران‌نو - نارمک

آموزشگاه رانندگی قانون همه‌روزه برای رزرو دراختیار شماست باتلفن ۷۸۴۸۹۴ تماس بگیرید.

تلفنهای جدید

مهندسین مشاور هیدرولوك
۶۲۴۶۵۷- ۶۲۵۴۳۲- ۶۲۶۲۶۲

نیروی دریائی شاهنشاهی

آگهی استخدام

نیروی دریائی شاهنشاهی تعدادی غیر نظامی باتخصص‌های مهندس(برق، الکترونیک) راجهت پایگاه دریائی بندر پهلوی با حقوق و مزایای عالی استخدام می‌نماید.
داوطلبین می توانند جهت کسب اطلاعات بیشتر بمعاونت پرسنل (مدیریت استخدام) واقع درخیابان سپهبد زاهدی جنب مسجدالرحمن مراجعه نمایند.
م الف ۶۲۲۰

آگهی دعوت مجمع عمومی عادی سالانه

بدینوسیله ازدارندگان و نمایندگان سهام شرکت ایران جاندیر (سهامی خاص)
دعوت میشود ساعت ۳ بعدازظهر روز چهارشنبه ۲۳ر۴ر۲۵۳۵ درجلسه مجمع‌عمومی عادی‌سالیانه که درمحل سازمان گسترش و نوسازی صنایع ایران تشکیل میشود حضور بهم‌رسانند.

دستور جلسه

۱- استماع گزارش حسابرسان
۲- رسیدگی وتصویب ترازنامه و حساب سود وزیان و عملکرد سال ۲۵۳۴ شاهنشاهی
۳- تعیین روزنامه کثیرالانتشار
۴- سودواخذ تصمیم درباره سایرامورشرکت

یك انبار هزار متری برای اجاره یا خرید مورد نیاز است

یك شرکت معتبر تولیدی جهت انبار حاضر به مصرف محصولات بهداشتی و آرایشی خود، احتیاج به یك انبار با مشخصات زیر دارد.
از دارندگان انبار مورد نظر خواهشمند است با تلفن های ۶۲۳۶۶۸ - ۶۲۸۴۸۰ - ۶۲۸۵۶۲ در ساعات بین ۸ صبح تا ۴ بعدازظهر باآقای طهمورسی تماس حاصل فرمایند.
۱- حدود و محل انبار : در حدود نواحی شمال غربی تهران تا حدود شمال شهباد باشد.
۲- در حدود یکهزار متر مربع باشد.
۳- دارای آب ،برق ،تلفن ،سرویس و درب ماشین‌رو باشد.

آگهی اصلاحی مربوط به شرکت سهامی خاص تجارتی وفنی دولت‌آباد

پیرو آگهی مندرجه درروزنامه اطلاعات بشماره ۱۵۰۲۶ مورخ ۱۳ر۳ر۲۵۳۵ مربوط به شرکت سهامی خاص تجارتی و فنی دولت‌آباد (بهاءرسمی هر سهم پس‌از کاهش مبلغ پنجهزار ریال) اشتباه بوده ومبلغ پنجاه هزار ریال صحیح است

تفویض عاملیت فروش شرکت سهامی ایران مایه

اولین و تنها تولید کننده خمیر مایه بهداشتی برای مصارف پخت درایران همزمان با بهره - برداری از دومین واحد تاسیسات تولیدی خود در نظر دارد در اجرای برنامه‌بست‌توسعه بازاریابی خود عاملیت فروش خمیر مایه رادرمراکز:
کرمان -زاهدان - گناباد - بیرجند -کاشمر تربت حیدریه - تربت‌جام - بجنورد - شیروان- بهبهان -سنندج- کرمانشاه - اصطهبان - جهرم- به افراد علاقمند واگذار نماید.
کسانیکه در رشته پخش و توزیع آردبه‌واحد های‌پخت اشتغال دارند ارجحیت خواهند داشت، علاقمندان میتوانندتقاضای خودراباشرح‌مختصری ازرشته فعالیت کسبی خودبنشانی تهران.خیابان فرانسه شماره ۳۸ شرکت سهامی خاص ایران مایه ارسال نمایند. ۱- ۳

آگهی دعوت

از کلیه سهامداران شرکت سهامی‌خاص نصب ماشین دعوت میشود که در جلسه مجمع عمومی عادی سالیانه که درساعت ۴ بعداز ظهر روزشنبه ۵تیر ماه ۲۵۳۵ در محل شرکت واقع درساختمان ۲۷۲ خیابان کورش کبیر طبقه ۵ تشکیل میشود شرکت فرمایند.
دستور جلسه:
۱- استماع گزارش هیئت مدیره و بازرسان
۲- تصویب ترازنامه سال ۲۵۳۴
۳- انتخاب هیئت مدیره
۴- انتخاب بازرسان قانونی
مدیر عامل

استخدام تکنولوژیست علوم آزمایشگاه

آزمایشگاه مرکزطبی کودکان (بیمارستان‌دکتر حسن اهری) تعدادی تکنولوژیست علوم‌آزمایشگاه در شیفت صبح‌استخدام‌مینماید .واجدین شرایط میتوانند صبحها از ساعت ۱۰ الی ۱۲ به‌آزمایشگاه مرکز نامبرده واقع در خیابان آیزنهاور - خیابان بیات (اوستا) شماره ۶۲ مراجعه نمایند.
م‌الف ۶۶۰۳
مرکز طبی کودکان

قابل توجه

شرکتهای ساختمانی و کارگاههای راهسازی

کاروانهای ۸ متری و ۶ متری با کلیه وسایل و تجهزات آماده‌تحویل می باشد.
آدرس : کارخانه شرکت آریسمان
جاده قدیم کرج بعد از شیر پاستوریزه

آگهی تبدیل سهام

(آگهی نوبت دوم)
طبق تصمیمات متخذه مورخ ۱۲ر۳ر۲۵۳۵ شاهنشاهی (۱۳۵۵) مجمع عمومی فوق‌العاده شرکت صنایع پارس و آمریکا (سهامی عام) مقرر است هفتادو پنج‌هزارسهم‌از سهام شرکت که بی‌نام‌است به‌سهام بانام تبدیل شود بنابراین به‌موجب این‌آگهی که‌درسه نوبت به‌فاصله ۵ روز در روزنامه اطلاعات درج‌می‌گردد از صاحبان‌سهام بی‌نام مزبور تقاضا دارد حداکثر درظرف ۶ماه از تاریخ‌اولین آگهی به‌مرکز شرکت مراجعه‌وسهام خودرا تحویل و درمقابل آن‌سهام بانام دریافت دارند وپس‌از انقضای مهلت مزبور کلیه سهام بی‌نام شرکت باطل‌شده تلقی می‌گرددوبرابرآن سهام بانام صادر وطبق مقررات قانون اصلاحی تجارت اقدام خواهد شد.
شرکت صنایع پارس و آمریکا
(سهامی عام)

آگهی استخدام آشپز ماهر

نیروی زمینی‌شاهنشاهی تعدادی آشپز باسابقه رابه طور موقت (حداقل برای یکسال) جهت‌خدمت در شهرستان رضائیه با حقوق ومزایای مکفی استخدام می‌نماید. داوطلبان می‌توانند همه‌روزه باستثنای پنجشنبه ها در ساعات اداری به‌مدیریت استخدام نیروی زمینی شاهنشاهی واقع درتهران خیابان فردوسی خیابان فروغی مراجعه و یا با تلفن های ۲و۳۱۱۱۳۱ داخلی ۳۷۴ تماس حاصل نمایند. م‌الف ۶۷۱۲
نیروی زمینی شاهنشاهی

آگهی دعوت

مجمع عمومی عادی سالیانه کارخانه های تولیدی و صنعتی ثابت خراسان (شرکت سهامی عام) روز دوشنبه ۱۴ تیرماه جاری از ساعت ۵ بعداز ظهردر محل شرکت واقع‌در تهران- بوذرجمهری غربی- ساختمان گرجی تشکیل میگردد. بدینوسیله از عموم صاحبان سهام دعوت میشود در جلسه‌مزبور حضور بهم رسانند.
دستور جلسه :
۱- گزارش مدیران و بازرسان در مورد امور جاری و ترازنامه عملکرد سال ۲۵۳۴
۲- تصویب ترازنامه و تقسیم سود
۳- انتخاب بازرسان
۴- تعیین حقوق مدیران و بازرسان شرکت
۵- تعیین خط مشی شرکت
برای ورود در جلسه ارائه برگ سهام یا وکالت مصدق ضروری است.
کارخانه های تولیدی‌وصنعتی ثابت‌خراسان
(شرکت سهامی عام)

چاه نفت و معدن طلا

در میدان مخبرالدوله
قابل توجه
کلیه بانکها -کارخانجات تولیدی کفش - نمایشگاههای البسه و غیره -مغازه ۳ دهنه ۳ نبش دو طبقه فروشی با ملك ویا بدون‌ملك ویا اجاره ویا شریك نقدواقساط
تلفن ۳۱۸۲۳۵ و ۲۳۰۷۲۰

GINSENG KOREAN

عده‌ای از افراد کنجکاو وعلاقمند از شهرستانها چه بوسیله تلفن یا نامه ازما خواسته‌اند توضیح دهیم جین سینك چیست و مورد مصرفش کدام است ... این سئوال‌مانند این است‌که ازکسی بپرسند قلب چیست ومورد مصرفش کدام‌است ... قلب سلطان بدن ووسیله جریان خون وعامل مهم زندگی و سرمنشاء بقاء وحیات بدن انسان است ... درمیان صدها هزار گیاهان داروئی وبر خاصیت که خداوند خلق نموده است بنا به مدارك موجود از دانشمندان وگیاه شناسان قدیم‌وجدید وبا آزمایشاتی که درمورداین گیاه مرموز تاکنون وسیله استادان و گیاه شناسان کلیه کشور ها بعمل آمده است ....
جین سینك آب حیات اکسیرجوانی‌عامل‌سلامتی و طول عمر و سر منشاء نشاط و نیرو و زیبائی شناخته شده است.
... چنانچه توضیح‌بیشتری دراین مورد لازم باشد به شرکت موندجین‌سینك‌ابتدای خیابان آریا مهر غربی پلاك ۱۴ مراجعه فرمائید تلفن ۹۲۶۰۲۰

انجمن خان بخشی

آگهی استخدام

انجمن توان بخشی به منظورخدمت در شهرستان تبریز به افراد مشروحه‌زیر نیازمند میباشد . واجدین شرایط میتوانند از تاریخ نشر این آگهی به مدت ۱۰ روز به امور پرسنلی انجمن توانبخشی واقع در خیابان شاهرضا - بین کالج وویلا- کوی سرشار ساختمان شماره ۱ یا به‌مرکز توانبخشی روانی - معتادین تبریز واقع در تبریز - جاده شاهگلی‌مراجعه‌نمایند.

عنوان شغل	مدرک تحصیلی
پزشک متخصص	دکتری پزشکی یا داشتن گواهی رسمی در یکی ازرشته های تشخیصی پزشکی
مدیر بیمارستان	فوق‌لیسانس مدیریت بیمارستان
سرپرستار	فوق لیسانس پرستاری یا لیسانس پرستاری با ۳ سال سابقه کار در امور پرستاری
پرستار	لیسانس در رشته پرستاری
مددکار اجتماعی	لیسانس مددکاری
بهیار	دیپلم بهیاری
کمک بهیار	سیکل اول متوسطه و گذراندن دوره دو ماهه کمک بهیاری
فیزیوتراپیست	فوق دیپلم فیزیوتراپیست
تکنیسین کادر درمانی	دیپلم کامل متوسطه و طی دوره کارآموزی
مسئول حسابداری	فوق لیسانس حسابداری ، بازرگانی،اقتصاد ،حسابرسی یا لیسانس حسابداری با سه سال سابقه کار .
حسابدار	دیپلم کامل متوسطه با دو سال سابقه کار
کارشناس آموزش فنی و حرفه‌ای	لیسانس مکانیک یا الکتروتکنیک
تکنیسین تاسیسات	دیپلم هنرستان در رشته مربوط به شغل با دوسال سابقه کار .
کارمند پذیرش و راهنمائی	دیپلم کامل متوسطه و طی دوره کارآموزی لازم
نگهبان	ششم ابتدائی و داشتن پایان نامه خدمت سربازی
پزشک عمومی	دکترای پزشکی
راننده	داشتن گواهینامه دوهمگانی یا پایه یکم .

م‌الف ۶۴۴۲

گمشده

۴برگ چک بانک صادرات‌شعبه ۲۹۰ جاری ۱۱۶۴ بشماره‌های ۸و۷و۵و۶ ۴۵۲۵۰۵ بدون تاریخ فقود شده‌از درجه اعتبارساقط

آگهی فقدان پروانه مالکیت خودرو

آقای محمد رضا منفرد کارت مالکیت موتورسیکلت شماره ۶۸۹۱ تهران ۳۷ را مفقود و تقاضای صدور مجدد آنرادارد مراتب درسه‌نوبت هر ده روز یکبار آگهی میگردد در صورت عدم‌اعتراض‌ده روز پس‌ازنشر این آگهی المثنی مربوطه تنظیم و تسلیم نامبرده خواهد شد.
اداره راهنمائی ورانندگی
آ-۴۲۴۳

آگهی فقدان پروانه مالکیت خودرو

آقای حسین اسلامی کارت مالکیت موتورسیکلت شماره ۶۳۵۵ تهران۴۲ را مفقودو تقاضای صدورمجدد آنرا دارد مراتب‌در سه نوبت هر دوروز یکبارآگهی میگردد در صورت عدم‌اعتراض دوروز پس ازنشر این‌آگهی المثنی مربوطه تنظیم وتسلیم نامبرده خواهد شد.
اداره راهنمائی ورانندگی
آ-۲۹۱۸

دوبرگ از دسته چک اینجانب ماشاءالله بهرامپور از حساب جاری شماره ۱۲۸۹ بانک ملی شعبه وحیدیه تسلیحات‌بشماره های ۵۹۱۴۵۳ و ۵۹۱۴۷۰ فاقد امضاء مفقود گردیده است از درجه‌اعتبارساقط ومراتب‌جهت آگاهی عموم آگهی میگردد.
ماشاءالله بهرامپور

مفقود شده

سه‌فقره چک بشماره ۹۱۲۸۶۹ بانک ملی شعبه جمشید بمبلغ ۱۰۰ هزار تومان مورخه ۱۰ر۴ر۳۵ دروجه حامل‌وچکی از بانک سپه بمبلغ ۵۰ هزار تومان‌مورخه ۲۰ر۴ر۳۵ دروجه عباس کفائی جو (بابت فروش خانه در تهران پارس دریافت شد) و چک سفید بدون‌امضاء بانک پارس شعبه قاسم آباد حسابجاری ۵۵۴ صاحب حساب حسن تصاعدیان‌و گواهینامه رانندگی پایه ۲ شخصی شماره ۲۴۲۲۴۳ تهران و یک عدد شناسنامه مربوط ابوالحسن وکیلی‌و مقداری اسناد دیگرو دو عدد کت مفقود گردیده مدارک از درجه اعتبار ساقط بابنده لطفا بتلفن ۷۳۶۶۶۳ اطلاع داده مژدگانی دریافت دارند.
۱-۲

آگهی استخدام

کشتی سازی خلیج فارس

بمنظور تکمیل کادر موردنیازخود افراد واجد شرایط ذیل راجهت خدمت در تهران و بندرعباس ازطریق مصاحبه استدام مینماید.

شغل	رشته تحصیلی	حداقل سابقه کار
۱- کارشناس تاسیسات کشتی‌سازی	مهندس مکانیك‌وساختمان	۱۰سال سابقه کار درساخت‌تاسیسات دریائی
۲- کارشناس تاسیسات مکانیکی	مهندس مکانیك یاصنایع	۱۰سال‌سابقه کار درتاسیسات وتجهیزات‌دریائی
۳- کارشناس تاسیسات برقی	مهندس‌برق	۱۰سال سابقه کار دررشته برق
۴- کارشناس ساختمان	مهندس‌رامو ساختمان یامعماری	۱۰سال سابقه کار درامور اجرائی ویاطراحی ساختمان‌های صنعتی
۵- منشی	منشیگری	۳سال سابقه کار درمنشیگری وتندنویسی
۶- کارگزین	لیسانس علوم‌اداری	۳سال سابقه کار در امور کارگزینی
۷- حسابدار	لیسانس حسابداری	۳سال سابقه کار درامور حسابداری

متقاضیان، مشروط براین‌که به‌زبان انگلیسی آشنائی کافی داشته باشند میتوانند حداکثر تاپایان روزسی‌ام‌خرداد ماه سال ۲۵۳۵ همه‌روزه‌به استثنای روزهای پنجشنبه و جمعه از ساعت ۸الی ۱۲و ۱ الی ۴ بعدازظهر به‌خیابان تخت جمشید ساختمان میل‌عدالت ،شماره ۴۳۵، طبقه‌چهارم،اداره کارگزینی شرکت مراجعه نمایند ویادرخواست خودراکتبا به‌نشانی فوق ارسال دارند،کلیه درخواست‌ها محرمانه تلقی خواهدشد.

طلاعیه برای دعوت ازهنرمندان وقویترین گروههای موزیک به‌جشن وعروسی فقط بادفتر مشترک خوانندگان تلفن ۸۳۸۲۳۴ تماس بگیرید

نیازمندیهای اطلاعات

برای دادن آگهی تلفنی باشماره‌های ذیل تماس حاصل فرمائید

تلفنهای: ۳۱۱۲۲۷-۳۱۲۴۱۳

تزئینات و دکوراسیون

سان فلور
موکت - پارکت کاغذ دیواری
پرده کرکره - پرده پارچه‌بقیمت تجارتی سریع
نقد و اقساط
۷۶۵۶۹۴ - ۷۵۹۲۱۶

تزئیناتی پاتوك
کلیه‌کارهای تزئیناتی‌در۲۴ساعت
تلفن‌های ۶۴۹۰۹۳ و ۶۴۷۹۵۸

تزئینات پیمان
انجام کلیه امور تزئینات
۹۴۰۳۰۸ - ۹۷۱۸۱۵

تزئینات ، نقاشی و تعمیرات ساختمان فوری انجام میشود تلفن ۸۵۷۵۴۹

۳تومان
کفپوش - کرکره و موکت باروزی۳ تومان کاغذ دیواری

سانازپلاستر ۹۲۳۹۲۰
پرده کرکره - کاغذ دیواری و موکت تلفن ۵۹۲۲۰۷

سازمان نصب خدمات ساختمان
انواع کاغذدیواری‌با ۲۰درصد تخفیف‌موکت خارجی از ۱۸۰ تومان ببالا پرده کرکره و سایرجهای بانصب فوری و قبول سفارشات‌تلفن ۸۴۷۱۲۲ ۱-ه

آیرون کو
موکت ازمتری ۱۷۰ ریال ببالا با نصب فوری‌تلفن ۶۴۵۶۷۰ و ۶۴۱۳۸۶

تزئین فوری
پرده کرکره کاغذدیواری
موکت کفپوش سقف - پوش پرسیانا نقد و اقساط ۵۳۷۷۰۸

توجه
تزئینات پاپلی امور تزئیناتی شمارادراسرع وقت‌بامناسبترین قیمت انجام‌میدهد ۷۹۷۱۶۶

با روزی ۳ تومان
موکت‌کاغذکرکرمنقاشی‌ساختمان اصناف منزل‌تزئینات‌بیتا۵۲۶۶۲۳ ۱-۶

موکت ایرانی‌و خارجی خیابان‌دانشگاه۶۶۱۰۲۴

فوق‌العاده ارزان
موکت‌کاغذدیواری‌کرکره ۳۱۴۶۸۶

کاغذدیواری‌موکت‌نقاشی ساختمان تلفن ۷۳۱۳۷۰ و۷۳۳۷۴۴

برای ساختمان شما

پاکتان
انجام کلیه امور نظافتی نقاشی و دکوراسیون ساختمان ۸۳۸۱۷۲ و ۸۲۴۵۸۱

آماده‌هرگونه خاکبرداری و خاکریزی تهران‌وحومه ۶۶۵۷۵۶

آسفالت وعایق
شمیران- قلهك- تلفن
۲۶۱۳۲۷

قاسمی‌تولید کننده‌شن‌و ماسه آجر ۵۶۰۶۶۵

اسفالتکاری
ارزان تلفن ۶۴۷۱۴۳

قیر گونی واسفالت‌کاری باضمانت تلفن ۳۵۲۶۰۲

نقاشی ، آسفالت با تضمین ۸۹۵۷۳۲

حفر چاه نیمه عمیق و ساختمانی تلفن۵۴۷۹۹۸

برای طرح نقشه و اجرای ساختمان از ساعت ۴ تا۷بعداز ظهر به
تلفن ۸۲۲۳۲۳
مراجعه فرمائید .

ساختمانی شهلا
طراحی‌و نقشه‌برداری و مقاطعه‌کاری ساختمان
۶۴۸۶۷۱

اسفالتکاری
شرکت آسیا ۹۲۱۵۵۲

آسفالت
قیرگونی آسفالت بام جدول زیر سازی با گریدر خیابان جاده های محدود محوطه سازی
۵۳۶۲۱۶ - ۶۳۸۱۴۳

پوشش نمای خارجی وداخلی ساختمانهای قدیمی و نو ساز بارنگ و روش فنی جدید با مواد شیمیائی (سوتکس)شرکت ساختمانی سوباتان ۹۲۸۷۹۴ ۱-۳

نصب داربست فلزی
تلفن ۲۳۶۳۱۱

خاکبرداری فوری
تلفن ۳۵۹۲۰۰

سالنهای فلزی ۱۰۰۰ متری ۵۰۰ متری ، ۳۰۰ متری ، ۲۰۰ متری بابرق صنعتی بفروش میرسد
تلفن ۳۶۲۶۵۴

نقاش ساختمان
قدرت فرخی
تزئینات ساختمان- کاغذدیواری
موکت تلفن ۷۹۰۷۱۵

چکه سقف
ایزولاسیون پشت‌بام دره‌یا۷لایه بدون کندن عایق قبلی باتضمین
۷۵۰۶۳۴

خاکبرداری
خاکبرداری و تسطیح اراضی ۸۳۴۹۶۶

خاکبرداری و گود برداری باقیمت ارزان تلفن ۶۶۸۳۸۵

رابیتز
فروش و نصب سقفهای کاذب تلفنهای ۸۱-۷۶۱۲۸۰

شرکت ساختمانی ساتردی
تزئینات ، مقاطعه کاری و نو سازی ساختمان تلفن ۷۵۳۳۹۰ ۱-۲۰

نقاشی ساختمان شرکت آسیا ۹۲۱۵۵۲

سمپاشی آناهیتا ۷۳۵۳۰۷

سیم کشی ساختمان‌شما تلفن ۷۶۷۱۴۱

شستشوی مبل وفرش

آر.یو انگلیش سرویس
خشکشوئی-موکت فرش-مبلمان-پرده وتشك اتومبیل درمحل
۸۴۳۸۴۵

پیام کلین
پیام‌آور پاکی و لطافت
خشکشوئی مبلمان ، موکت ، پرده، فرش‌داخل اتومبیل درمحل تلفنهای ۸۵۳۰۳۱ - ۸۵۳۰۳۲

کارخانه قالیشوئی زمرد
۶۶۳۸۰۳

ایران نظیف
خشکشوئی مبلمان ، فرش‌وموکت باکادر ورزیده درخدمت‌بهداشت منزل و کار شما
تلفن ۸۴۴۴۰۶ و ۸۴۵۵۶۴

آناهیتاسرویس بزرگترین
خشکشوئی‌مبلمان‌فرش‌موکت‌پرده
۷۳۵۳۰۷

دوراکلین‌سرویس‌آمریکا تلفن های رزرو وقت ۸۴۵۶۸۳ - ۸۴۸۳۹۶ - ۹۴۸۳۹۵

قالیشوئی‌ری(طهمورثی) ۵۹۶۹۷

کارخانه قالیشوئی بیوك تلفن هـای ۵۵۱۳۶۰ و ۹۷۷۱۱۸

کارخانه قالیشوئی‌اطلس تلفن ۹۰۲۵۴۶ و ۹۷۰۴۳۰

کلین‌سرویس‌مهر
اولین موسسه خشکشوئی مبلمان فرش موکت بادستگاه تلفن ۹۰۲۵۴۶

قالیشوئی رضوان ۳۰۲۶۸۷

پاکتان
شستشوی فرش موکت در محل تلفن ۸۲۴۵۸۱

قالیشوئی
شربت‌اوغلی
۹۲۶۱۸۹-۵۲۳۲۰۳

تعمیر تلویزیون

تلویزیون شما فوری در منزل تعمیر میشود
۲۷۴۷۷۰

تعمیر مجاز تلویزیون شاوبلورنس، بلر ، فیلیپس
آر.تی.آی ۳۳۸۱۱۳

تعمیر انواع تلویزیون
۹۵۵۷۰۲

مرکز
مرکز تعمیرات فوری تلویزیونهای رنگی درمنازل
گروندیك
شاوب لورنس
فیلیپس
آر.ت.آی
صبا
تبدیل پال به سکام درمنازل
۹۶۴۹۶۸
۹۵۴۳۰۶
صف آهن‌های خارجی مخصوص رنگی

سرویس شاوب لورنس
آزمایش ۳۴۵۶۶۱

تعمیر وسرویس شوفاژ

شرکت سارتر
نصب و سرویس شوفاژ وتهویه‌مطبوع باتکنیك و شرایط بهتر ۳۹۲۵۸۵

شرکت تنابل
نصب‌وراه‌اندازی - سرویس ونگهداری شوفاژ- تهویه مطبوع چیلر- کندانسنیگیونیت- پکنیگ- یونیت برق و تابلوهای فرمان .
تلفن ۸۴۱۶۳۶

نصب و سرویس شوفاژ و کولر
۸۵۹۶۴۸

نصب و سرویس شوفاژ تهویه- کولر وکانال ۸۹۱۷۴۸-۸۹۴۱۰۱

نصب و تعمیر شوفاژ و کولر
۷۹۶۱۰۳

نصب نگهداری تعمیرات شوفاژ تهویه با شرایط بهتر شرکت روفتاپ ۸۵۸۰۱۹

نصب و سرویس شوفاژ کولر فوری ۲۴۵۶۸۲

تعمیر وسرویس یخچال

تعمیرگاه‌یخچال فریجیدر
اثاث یدکی موجود ۸۴۸۷۵۶

تکنیك کار سرویس
تعمیرانواع یخچال‌وکولراتومبیل
تلفن ۹۵۱۷۳۵

الکتروشرق
تعمیرگاه انواع یخچال تلفن :
۷۳۰۰۶۷ و ۷۳۹۲۸۵

تعمیرگاه یخچال سید حسین تعمیر هـر نـوع یخچال ، ماشین - لباسشوئی و آبگرمکن
۲۴۲۴۳۸

تعمیر هرنوع یخچال ، کولر
۲۶۷۱۷۰

تعمیر وسرویس لوازم‌منزل

سازمان فنی ۱۱۰
سرویس کولر ، تعویض پوشال ، کانال‌کشی ، نصب کولر تلفن :
۷۶۰۹۹۳
۷۶۵۸۹۴

تعمیر و سرویس کولر
۶۳۸۰۴۷

کولرفوری
۷۳۰۰۶۷ و ۷۳۹۲۸۵

سرویس آبگرمکن فوری
۶۳۸۰۴۷

نصب و سرویس کولر تعویض‌پوشال ۷۵۵۷۰۹

تعمیر اجاق گاز
۶۴۱۲۵۵

سرویس کولر تلفن
۶۳۶۳۷۹

تعمیر آبگرمکن گازی
۶۴۱۲۵۵

سرویس وتعمیر کولر
۹۳۴۲۶۲ ۹۳۶۵۴۴

کولر سرویس
۳۰۱۳۲۵

نصب و فروش کولر در هر نقطه تهران تلفن
۳۰۱۳۲۴

تاپ دیوترم
نصب و سرویس کولر
کانال کشی و شوفاژ
۷۶۸۸۲۶ و ۷۶۴۴۰۳

کولر سرویس
۹۳۲۹۰۱

کارگاه فنی نادر
تعمیر و سرویس هرنوع کولر و کانال کشی - ساختمان تلفن ۳۵۷۱۴۲

کولر
۷۶۴۰۳۰
سرویس و تعمیر

راهنمای سرویس
ارج
در سراسر کشور
۹۶۲۰۴۵
از ساعت ۷ صبح تا ۱۰ بعدازظهر

سازمان‌فنی کلاد
نصب و سرویس فوری کولر شوفاژ،لوله‌بازکنی، و تعمیرات تلفن
۷۶۰۶۲۷ و ۷۶۳۴۷۲

الکتروپطروسیان
سرویس کولر ۷۵۸۲۵۲

موسسه کیان
نصب وسرویس کولر فوری - ۷۹۶۶۰۵

نصب و سرویس کولر
شمیرانات
۲۷۷۲۸۶

سرویس و نصب کولر
۹۲۱۵۵۲ - ۶۴۷۱۴۳

تعمیر چیلر، سرویس و نگهداری شرکت لیتکو
۷۵۸۶۷۹

لوله کشی گاز

لوله کشی گازمنازل
با تائید شرکت ملی گاز شرکت ان. کی تکنیك
۸۵۳۹۹۴ - ۸۴۹۷۹۲

شرکت سارتر طراح و مجری پروژه های گاز - رسانی ۳۹۲۵۸۵

لوله‌کشی گاز پاتائید شرکت‌ملی گاز آتی‌پی ۸۹۱۷۴۸ و۸۹۴۱۰۱

لوله‌کشی گاز با تائید شرکت گاز ، بیمتال
۸۴۴۲۴۹

لوله‌کشی گاز خانگی ، تجارتی‌و صنعتی پاتائید شرکت ملی گاز تهران‌گاز ۵۵۱۰۷۵

خدمات مهندسی گاز
۶۶۵۵۹۰

کواکو
باسابقتر از همه در لوله‌کشی گاز
۸۲۳۲۸۸

طرح و اجرای
لوله‌کشی گاز
ساختمانهای مسکونی با تایید شرکت ملی‌گاز
تلفن ۶۳۸۰۵۸

لوله کشی‌گاز منازل
زیرنظر مهندس از فرانسه با تائید شرکت ملی گاز شرکت چنرال ایما
تلفن ۹۲۳۳۲۳

لوله کشی گاز با تائید شرکت ملی گاز شرکت
پلامینك تکنیك
تلفن ۶۴۰۷۶۶

شرکت تنگستان
محاسبه تهیه نقشه‌لوله‌کشی‌گاز طبق استانداردو تائید شرکت ملی‌گاز
تلفن ۸۳۴۸۳۴
۱-۷

لوله بازکنی

لوله‌بازکنی ولوله‌کشی مقدم ۹۲۵۲۷۴

لوله بازکنی فقط ۲۵ تومان روزی یکساعته ۷۶۵۲۴۴

لوله بازکنی فوری
۹۲۹۳۲۰

لوله‌بازکنی ولوله‌کشی ۸۲۷۴۰۸
دوران دولت

لوله بازکنی فوری سعدی ۳۵۵۴۷۳

امداد سرویس
لوله کشی لوله بازکنی تشخیص محل ترکیدگی لوله۹۳۶۲۴۱و۶۲۸۰۴۷

لوله بازکنی
تلفن ۸۵۹۶۴۸

لوله بازکنی یکساعته
۹۲۴۳۸۰

لوله بازکنی روزولت
۳۶۰۴۳۹

لوله بازکنی فوری
۹۲۱۵۵۲

لوله بازکنی و لوله‌کشی روزولت۶۴۷۱۴۳

تخلیه چاه

تخلیه چاه
تعمیرچاه‌و نو لهبازکنی فوری‌هما
۵۴۶۴۱۶

تخلیه‌چاه
ارزان فوری ۹۲۳۳۵۹
۹۳۲۸۷۰

تخلیه‌چاه
۹۲۹۳۲۰
تخلیه چاه و لوله بازکنی ۲۵ تومان
۵۴۸۱۶۸

تخلیه چاه
مترمکعب ۲۰ تومان
۵۲۱۶۷۶
۶۴۳۰۲۷

تخلیه چاه
امداد سرویس
۶۲۸۰۴۷
۹۳۶۲۴۱

تخلیه چاه
لوله بازکنی متر مکعبی ۱۵ تومان - ۵۳۷۸۸۵

آگهیهای متفرقه

دار بست فلزی رویال استاچ فروش انواع بست و داربست ۸۵۶۲۵۴

جاذب بیکخیك و مریا
بیتوته
محصول موسسه‌تولیدی
کارچر
مرکز پخش - تهران - میدان فردوسی اول خیابان ایرانشهر تلفن ۸۲۰۳۵۲

کمرکوه‌چوبی
میشلر MISCHLER
سرما، گرما و نوزاد کرکره چوبی میشلر عبور نمیکند
پارکت BW
نمایشگاه ۱۰شاهرضا کوچه قنبری
۸۲۹۳۹۰-۸۲۴۳۰۷
۸۲۴۸۷۰-۸۲۹۵۹۶

معاوضه‌بااتومبیل
یکهزار و هفتصد متر زمین در بابلسر بارزش ۱۳۰ هزار تومان با اتومبیل معاوضه میشود
تلفن ۸۴۰۸۴۱

ترجمه ارزان کارنامه
باوراق رسمی و غیررسمی در اسرع وقت شاه‌آبادمقابل سینما حافظ ۳۱۷۱۳۵

حروفچینی
حروفچینی فارسی باماشینهای آی‌بی‌ام ماشین‌نویسی ریانی شاه‌آباد مقابل سینما حافظ - ۳۱۷۱۳۵

فروش سگ گرگی نژاد آلمانی جهت نگهبانی‌تلفن ۶۳۳۶۲۷ از ۷تا۴

شرکت ایران سرو
سفارش خوراك وسرو برای پذیرائیها و جشنها در منازل تلفن۸۵۲۵۸۷

آگهی مزایده

سفارت ایالات متحده آمریکا مقداری اثاثیه‌منزل ودفتری راازطریق مزایده‌بفروش میرساند.
اجناس فوق را میتوان روزهای یکشنبه ۲۳ خرداد الی پنجشنبه ۲۵ خرداد ۲۵۳۵ همه روزه بین ساعات ۸ صبح الی ۴ بعدازظهر در محوطه گروه صلح آمریکا واقع در خیابان تخت جمشید - میدان کاخ- شماره ۶۵رویتنمود.

قابل توجه خریداران پمپهای تحت فشار وما (vema)

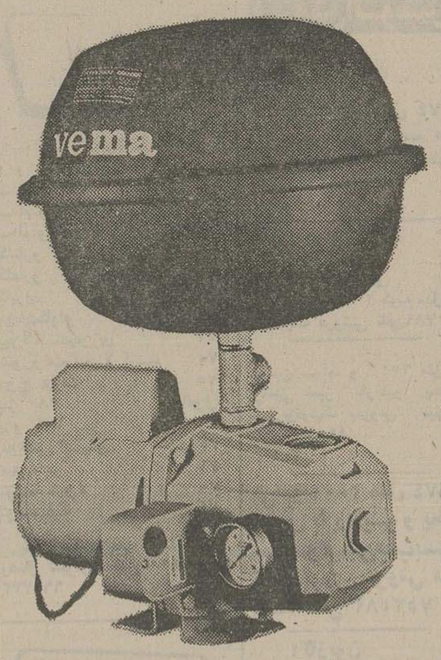

ازخریداران‌محترم خواهشمنداست در موقع خرید وماکه‌روی‌بدنه‌پمپ حك شده است توجه فرمائید .

ازشهرستانها نماینده فعال میپذیریم

آدرس- شرکت پنوماتیك-خیابان سعدی جنوبی شماره ۴۸۳
تلفنهای ۳۱۶۵۹۶ و ۳۹۳۲۰۷

اطلاعیه

اتحادیه صنف خیاطان تهران

بدینوسیله باطلاع کلیه کسانیکه میخواهند واحد جدید خیاطی تاسیس نمایند میرساند .
اتحادیه در صورتی میتواندبا تقاضای اشخاص موافقت نماید که واجد شرایط زیر باشند.

۱- حداقل سن از ۱۸ سال ببالا.
۲- مساحت محل نباید از۲۴ متر کمتر باشد.
۳- کف موزائیک ، توالت ودستشوئی .
۴- محل مخصوص برای پرولباس.
۵- تهویه و دستگاه حرارت.
۶- محل مخصوص برای‌استراحت کارکنان.
۷- مجهز به دستگاه ایمنی و ضد حریق.
۸- کارگاه باید از محل مراجعه مشتریان جداباشد.
۹- محل باید تجاری باشد و برای منازل که واحد مسکونی هستند به هیچ عنوان پروانه صادر نخواهد شد.
ضمنا طبق ماده ۲۱ آئینامه ضوابط صنفی هیچکار فرمائی حق ندارد بدون جلب رضایت نامه از کارفرمای قبلی کارگری را بکار بگمارد در صورت مشاهده متخلف از طریق اطاق‌اصناف تحت تعقیب قرار خواهد گرفت.
رئیس اتحادیه صنف خیاطان‌تهران‌علی‌محمدنراقی

داربست‌فولادی رویال کاپلر
شرکت با مسئولیت محدود
بست‌های‌رویال کاپلر ازفولادفورجینك است ونمی شکند انعطاف پذیرنیست فروش و نصب‌با محاسبات فنی
تلفن ۷۵۲۹۸۰ - ۷۵۲۹۷۰

در های آیشسفلد آلمان
باو بدون چهارچوب با قفل و لولا و رنك بعداز اتمام کاغذ دیواری یا رنك اطاق‌ها آماده نصب می‌باشد .
طالبین برای خرید یاسفارش به‌تلفن دفتر ۵۲۰۶۵۱ و ۵۲۶۳۳۷ و برای بازدیدنمایشگاه از ساعت ۴ تا ۶ بعدازظهر خیابان پهلوی خیابان ظفربلاك۱۱(جنب جوجه‌کبابی حاتم)صندوق‌پستی تجریش ۳۷۶ر۳۳

یك شماره تلفن ۹۶

برای انباری در جاده شهریار خریداریم
تلفن ۸۲۱۰۰۶

آگهی دعوت مجمع عمومی

شرکت تعاونی تهیه وتوزیع اتحادیه دارندگان تاکسی‌بار
(نوبت اول)

جلسه مجمع عمومی عادی سالانه شرکت در ساعت ۲ بعدازظهرروز شنبه ۵تیرماه ۲۵۳۵ شاهنشاهی‌درخیابان نظام‌آباد شمالی- جنب پلوحیدیه- سالن پذیرائی آپادانا تشکیل می‌شود. از عموم اعضاء شرکت دعوت می نماید بادر دست داشتن فیش بانکی وکارت عضویت در این جلسه حضور بهمرسانند .

دستور جلسه :
۱- استماع گزارش هیئت‌مدیره وبازرسان
۲- تصویب ترازنامه‌و حساب سود وزیان‌سال۲۵۳۴
۳- انتخاب بازرسان
۴- تعیین روزنامه کثیرالانتشار جهت درج آگهی های شرکت .

رئیس هیئت مدیره شرکت‌تعاونی تهیه وتوزیع اتحادیه دارندگان تاکسی‌بار - ناصرجهانگیر ارفعی

تخلیه‌چاه‌فاضلاب

تخلیه چاه فاضلاب و توالت و سپتك‌تانك و فوسپتیك و حفر چاه با دستگاه موتوری شرکت ایران شوشتر ۸۲۹۵۵۶- ۸۳۰۷۲۲

اطلاعیه

تلفنهای جدید
سالن آرایش تقی لادن
شماره ۱و۲ وآژانس
۲۲۴۷۲۸
۶۴۰۵۸۴،۲۲۴۷۲۹
تغییر یافته است
مژده‌ضمنا:
تاکسی‌سرویس لادن
شبانه روزی
درسال ۲۵۳۵ شاهنشاهی در۲۴ ساعت داخل و خارج ازکشور آماده خدمت میباشد خیابان پهلوی جردن اول ناهید

به پاریس میروید ؟

هتل پالمون بامدیریت ایرانی ودر فاصله کوتاهی ازمراکز بزرگ پاریس بشما خوش آمد میگوید برای رزرو جا بزبان فارسی به آدرس زیر مکاتبه کنید تلفن پاریس ۸۷۸۴۸۲
HOTEL PALMON
30, Rue deMaubeuge, HOTEL PALMON75009 Paris

ایزولاسیون بام
سریع - بادوام - بدون خرابی
شرکت تک‌کو۲۷۰۲۸۸

انجام کلیه کارهای نقشه‌برداری
تلفن ۷۸۱۴۹۸

برای دعوت از خوانندگان محبوب جهت جشنهای خود با برادران رسولی تماس بگیرید تلفن ۶۶۵۶۹۱ و ۶۴۵۴۲۶ خیابان شاه چهارراه سیمتری مقابل نشاط

دفتر برادران رسولی

نیازمندیهای اطلاعات

برای درج آگهی در این صفحه با تلفنهای ۳۱۱۰۸۷-۳۱۱۰۸۶-۳۱۱۰۸۵-۳۱۱۲۱۵

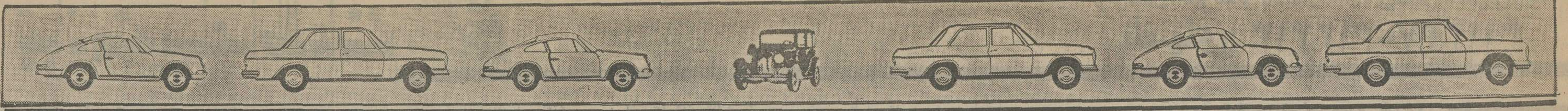

ایران‌ردفر
انواع -سواری - وانت و کامیون
تویوتا
خیابان تخت‌طاوس نبش امیراتابك ساختمان ۱۱۰ طبقه اول تلفنهای ۸۳۵۶۰۰ ـ ۸۳۷۳۰۰

اتوبهداد
شورولت ایمپالا ۷۶ شرابی و آبی
کامارو التی ۷۶
کامارو ۶ سیلندر اتوماتیک۷۶ متالیک
بلیزر شایان ۷۶ آبی وسفید
بلیزر شایان ۷۵ آبی - سفید دنده‌ای
بنز ۲۸۰ اس ۷۵ نقره‌ای و کرم
بنز ۲۸۰ ۷۳ سرمه‌ای وسفید
بنز ۲۸۰ ۷۳ خردلی
بنز ۳۵۰ اس‌ال‌سی ۷۳ مسی ونقره‌ای
بنز ۲۸۰ ۷۶ سبز متالیک
بنز ۲۰۰ ۷۶
کادیلاک ۷۵ شرابی
بیوک رکال ۷۵ آبی متالیک
رنجرور ۷۵کرم
رنجرور ۷۶ کولردار کرم
پژو ۵۰۴ ۷۶ سفید
ب.ام.و ۳۰۰۰ ۷۳فول اتوماتیک
ب.ام.و ۵۲۵ ۷۶ سبز
جاگوار ایکس جی‌شش ۷۵
ایران نوین غربی اول جمشید آباد شمالی مقابل پادگان جمشید آباد ۹۲۹۳۹۸ ـ ۹۳۹۳۹۸

مرسدس بنز
بنز مدل رنگ
۲۳۰ـ۴ ۷۵ سرمه‌ای
رنجرور ۷۶ پشمی
بی‌ـام‌ـو ۳۲۰ ۷۶ همرنگ
پژوجی‌ـال ۷۶ همه رنگ
بنز ۲۳۰ ۷۵ قناری
بنز ۲۸۰ ۷۴ نقره‌ای
بنز ۲۲۰ ۷۱
رنجرور ۷۶ نخودی
فیات ۱۲۴ اسپرت۷۵
ب.ام.و ۲۰۰۲ ۷۳
شورولت نوا ۷۵
تریمف ۷۲
مینی‌ماینر ۷۶
خیابان قدیم شمیران سراه ضرابخانه نمایشگاه مرسدس‌بنز- خسرو عمید تلفن‌های ۲۳۱۰۶۳ ۲۳۹۰۰۵

هوشنگ
جاگوار ۷۳ پشمی
مرسدس بنز ۷۴ طلائی‌متالیک
بنز ۷۵قرمز وسفید-لیموئی
بنز۷۴لیموئی - سرمه‌ای-سفید
بنز ۷۳-۷۴طلائی-آبی درباری
بنز ۷۴ نقره‌ای - مسی-متالیک
تویوتا کارنیا۷۵باکولر قهوه‌ای متالیک
شورولت‌ایران ۲۸۰۰،۵۴ آبی متالیک
شورولت‌بلیزر فول ۶-۷۵ بهی رنگ
مقابل حسینیه‌ارشاد ۲۳۹۱۹۲- ۲۳۲۷۵۴

ناصر
بی ـم ـو مدل رنگ
۳۲۰ ۷۶شرابی
۲۰۰۲ ۷۵آبی
۵۲۰ ۷۳
دوج
دارت ۷۳
دارت ۷۲ آبی
کرفت ۷۵
دارت ۷۲بژ
بیوک ۷۴
فیات ۱۶۰۰ ۷۳
سنچوری ۷۵ بژ
مک وان ۷۱ آبی
تویوتا ال - تی ۷۵ آجری
بنز
۲۸۰ اس ۷۳سفارشی
۲۸۰ ۷۴ بژ
نمایشگاه اتومبیل ناصر خیابان پهلوی اول تخت - طاوس مقابل بانک سپه تلفن ۶۲۹۹۰۸ ـ ۶۲۵۰۹۶

اتومبیل زمرد
بنز۲۳۰، ۷۶اطاق‌جدیدهمرنگ
بنز ۲۸۰ ۷۶ همرنگ
بنز ۴۵۰ ۷۴ نقره‌ای
بنز ۳۵۰ اس‌ال‌سی ۷۳ قرمزو آبی درباری
بیوک سنچوری ۷۶ الوان
بیوک اسکای‌لارک ۷۶ الوان
بیوک اسکای پایک ۷۶ الوان
بی.ام.و ۳۲۰ ۷۶ همرنگ
بی.ام.و ۳۰۰۰ ۷۵ طلائی صفر کیلو متر
کامارو ۷۵ کرم
نشانی: خیابان کورش کبیر پشت حسینیه ارشاد خیابان زمرد تلفن ۲۳۰۸۲۶- ۲۳۹۶۵۲- ۲۳۰۹۳۵ ـ ۲۳۴۸۴۰

رکورد
رکورد
بنز ۲۸۰ اس ۷۳ مسی متالیک
بنز ۲۳۰ـ۴ ۷۶ بژ دانشجوئی
بنز ۲۳۰ـ۴ ۷۶سفیدبدون‌گمرک
بنز ۲۳۰ـ۴ ۷۵ سبز کاهوئی
بنز ۲۲۰ ۷۳ کرم - بژ
پژو ۵۰۴ جی‌ال ۷۶ نقره‌ای بدون گمرک
پژو ۵۰۴ جی‌ال ۷۶ گوجه‌ای
پژو ۵۰۴ ۷۵ سفید کولردار
پژو ۵۰۴ ۷۵ سبز متالیک
پژو ال ۷۶ همه رنگ
ب.ام.و ۲۰۰۲ ۷۴ شکلاتی متالیک
ب.ام.و ۲۰۰۲ ۷۴نقره‌ای‌متالیک
ب.ام.و ۲۰۰۲ ۷۲ لیموئی
ب.ام.و ۲۸۰۰ کوپه ۷۰نقره‌ای متالیک
نولکس شیراکو ۷۶ پوست موزی
نولکس واگن‌کلف ۷۶ قرمز
پونتیاک‌فورمولا ۷۶ سبزمتالیک
فیات ۱۲۸- ۱۳۰۰- ۷۶ کوپه
لانچیابتا ۷۶ کوپه
نمایشگاه رکورد فرح شمالی نبش آپادانا تلفن ۲ـ۸۵۵۰۴۱

میزانی
بنز
تریومف ۷۳
پونتیاک ۷۳ فول
شورولت کامارو ۷۶
ب.ام.و ۳۲۰ ۷۶
ولو ترانزیت ۷۶
پژو ۵۰۴ جی‌ال ۷۴
پونتیاک فایبر فول ۷۴
الدوزمبیل فول ۷۵
خیابان شاه‌چهارراه پیروز تلفن ۹۲۱۵۲۶ ـ ۹۲۸۲۴۲

شریف
رگال ۷۵ تریاکی و ابی روشن
کامارو ۷۶فول‌سفید دانشجوئی
ب.ام.و ۲۰۰۲ ۷۲-۷۴-۷۵
ترانس‌ام ۷۶ دانشجوئی
کادیلاک فیلت وود ۷۵
اپل آسکونا ۷۳ گوجه‌فرنگی
الکترا قهوه‌ای ومشکی
اسکای لارک۷۶ جگری
پژو ۵۰۴ ۷۶
ب.ام.و ۳۲۰ ۷۶فیلی‌متالیک
بنز ۲۲۰ ۷۲
مونت کارلو ۷۴ فول دورنگ
کامارو ۷۴ دانشجوئی
دوج دارت ۷۵
پژو ۵۰۴ ال در رنگهای مختلف آماده تحویل در آلمان
الدوزمبیل کاتلاس سوپریم ۷۶ دانشجوئی
بیوک
آپولو ۷۵ نول پشمی
آپولو ۷۶-۷۵ همه رنگ
سنچوری ۷۵-۷۶ همه رنگ
ریویرا همه رنگ
کامارو ۷۶ ۸ سیلندر
جاگوار ۷۵ سرمه‌ای
بنز ۲۸۰ اس ۷۶ مدل جدید
بنز۲۸۰ اس ۷۴فول‌رنگ‌مختلف
بنز ۲۸۰اس ۷۵ فول مختلف
بنز ۲۰۰ ۷۴
بنز ۲۲۰ ۷۳
بنز ۲۳۰ـ۴ ۷۴
بیوکسنچوری۷۶کوپه۶ سیلندر و ۸ سیلندر
کادیلاک سویل۷۶ سقفکشوئی نقره‌ای
کادیلاکسویل ۷۶ سقفکشوئی مسی
شورلت ایمپالا۷۵-۷۶ همرنگ
بنز ۴۵۰ اس الـسی ۷۵
نمایشگاه‌اتومبیل‌شریف: خیابان پهلوی اول پارک ساعی تلفن های ۶۲۵۶۳۵ ـ ۶۲۱۲۰۲ - ۶۲۲۷۴۴

ماشین‌بنز
فیات ۱۳۲ متالیک ۷۶
فیات ۱۳۱ ۷۶
ب.ام.و ۳۲۰ ۷۶
فورد تانوس ۷۶
شورولت بلیزر فول ۷۶
بنز ۲۸۰ اس ۷۳
خیابان فرح شمالی - تلفن های ۸۴۳۶۶۴ ـ ۸۴۱۸۳۳

همایونیان
نمایندگی اتومبیل‌های تویوتا
خیابان ملت پلاك ۱۱۴ تلفن ۲۰۴ ۳۱۳

ششم بهمن
مینی بوس ۱۶ و ۲۱ نفره اتوبوس نقد و اقساط
سیمتری‌چهارراه‌لشکر ۶۴۱۶۱۴- ۶۴۰۵۲۶ـ ۶۴۴۷۰۹

چاپار
ب.ام.و ۳۲۰ ۷۶
پژو ۵۰۴ ۷۶
پژو ۳۰۴ ۷۴
تویوتا سیلیکا صفر کیلومتر با کولر ۷۵
مزدا ۷۵
شورولت ایمپالا ۷۳
کامارو ۷۲
اپل رکورد ۲۰۰۰ ۷۶
کاروان انگلیسی کامل
خوش شمالی چهارراه پرچم اتومبیل چاپار ۹۳۵۰۲۰ - ۹۳۵۰۹۹

دیپلمات
بنز مدل رنگ
۲۸۰اس ـ ۷۵ ـآبی
اس.ال.سی- ۷۵- سبز
۲۳۰ـ۴ ـ ۷۶- قرمز
۲۳۰ـ۴ ـ ۷۶ـآبی‌ـزرد
۲۳۰ـ۴ـ ۷۶- کاهوئی
۲۸۰ اس- ۷۴- لیموئی
۲۸۰ اس- ۷۳ آبی
۲۸۰ اس- ۷۴ـنقره‌ای
۲۳۰ـ۴ـ ۷۴- قرمز
۲۳۰ـ۴ـ ۷۶- آبی
۲۳۰ـ۴ـ ۷۴ـقرمز
۲۸۰ـ ۷۴ـمسی
بنز ۲۸۰ اس ۷۵
بی.ام.و
۳۲۰ ۷۶ شرابی
۵۲۰ ۷۳ قرمز
۵۲۰ ۷۴ آبی
۳۲۰ ۷۶ آبی
۲۰۰۲ ۷۲ نارنجی
بیوک
لمیتد- ۷۵- مسی
سنچوری - ۷۶- آلبالوئی
سنچوری - ۷۳ ـطلائی
سنچوری - ۷۶ ـ نقره‌ای
سنچوری - ۷۶ ـ سرمه‌ای
شورولت
نوا- ۷۶ - زرشکی
کامارو - ۷۵ - طلائی
مونت‌کارلو - ۷۴ - سبز
نوا- ۷۶ - شرابی
مونت کارلو- ۷۵ـقهوه‌ای
نوا- ۷۶ـ شرابی
پونتیاک
کرامپری - ۷۵ـسفید
فایربرد - ۷۳ـ سفید
جاگوار - ۷۵ - سفید
رنجرور ۷۵ و ۷۶ خردلی‌وبژ
پژو ۵۰۴ ال ۷۶
بیوک سنچوری ۷۵
بنز ۲۰۰ ۷۴ و ۷۵
بنز ۲۳۰ ۷۵و ۷۶
مزدا ۷۶
دوج‌دارت ۷۳و۷۴
خرید امتیاز دانشجوئی و خریدار امتیاز دیپلمات.
جاده قدیم شمیران (کورش کبیر) سراه زندان شماره تلفن های ۸۵۲۱۲۷ و ۸۴۲۳۸۶

تابائی
بنز ۳۲۰ ۷۶ چهار رنگ سبز-لیموئی- قهوه‌ای - کاهوئی
بنز ۲۳۰ ۷۵ لیموئی
مونت‌کارلو ۷۶ نقره‌ای متالیک فول
ولوو ۷۶ سبز متالیک بدون گمرک
پژو ال ۷۶ سفید و سبز
پژو جی‌ال۷۳سفید بدون‌شماره
بی‌ام‌و ۷۴ لیموئی
بی‌ام‌و ۷۴ فیروزه‌ای متالیک
مکوان دانشجوئی ۷۳ آبی فیروزه‌ای
مکوان ۷۳ طلائی
کامارو ۷۲ فول لیموئی
باقیمت‌های‌بسیار مناسب خیابان شاه نبش چهار راه باستان ۹۲۳۶۸۲ - ۹۲۷۹۵۶

سهیل
بنز
۲۸۰ اس ۷۵
۲۸۰ اس ۷۳
۲۸۰ اس ۷۱
۲۳۰ـ۴ ۷۴
۲۰۰ ۷۴
ب.ام.و
۲۰۰۲ ۷۳
بامو ۳۲۰ ۷۶
فیات ۱۳۲ ۷۶
فیات ۱۳۱ ۷۶
فیات ۱۲۸ ۷۲
بنز ۲۲۰ ۷۲
شورلت‌بلیزر ۷۶
شورولت لیزر ۷۶
شورولت ایران ۷۴
شاه ما بین جمشید آباد و پیروز ۹۳۶۵۶۴ ـ ۹۳۱۳۵۳

پرنس
تاکسی
نقدو اقساط
۹۵۵۳۳۳ و ۹۵۱۰۳۳

بورس اتومبیل تهران
شورولت ایمپالا ۷۶ آبی
شورلت نوا ۷۶ قهوه‌ای
شورلت شوت ۷۶ کرم
شورلت کاپریس ۷۵ طلائی
بیوک سنچوری۴ ۷۶ زرشکی
دوج‌کرنت ۷۶ قهوه‌ای
کامارو ۷۶ ۴ رنگ
پیسر ۷۶ ۲رنگ
پونتیاک آستر ۷۵ نارنجی
بنز ۲۳۰ـ۴ ۷۴ سفید
فیات کوپه ۷۲ سبز
واردکننده انواع اتومبیل های آخرین سیستم امریکائی شرکت بورس اتومبیل تهران خیابان ویلای شمالی شماره ۱۶۸ تلفن های ۸۹۴۵۷۸ و ۸۹۴۵۷۹

احتشامی
مینی‌وان ۷۶ نخودی
مینی‌ماینر ۷۵ صفر کیلو متر
بی‌ام‌و ۷۴ سفید
ام‌جی‌بی‌جی‌تی ۷۴نخودی
مینی‌جی‌تی ۷۲ سفید
مینی‌ماینر ۶۹ سفید
کیراس ۱۳۰۰ ۷۳ قرمز
مینی‌جی‌تی ۷۳ سرمه‌ای
مینی‌ماینر ۷۶ نخودی
موریس ۱۱۰۰ ۶۵ فیلی
مینی‌ماینر ۶۹ سفید
اول خیابان قدیم شمیران نمایشگاه‌احتشامی تلفن۷۶۳۴۳۹

بهکام
ب.ام.و ۳۲۰ ۷۶
ب.ام.و ۲۰۰۲ ۷۴
ب.ام.و ۲۰۰۲ ۷۳
ب.ام.و ۲۰۰۲ ۷۲
ب.ام.و ۲۰۰۲ ۷۱
ب.ام.و ۲۰۰۲ ۷۰
پژو ۵۰۴ جی ال ۷۶
پژو ۵۰۴ ال ۷۶
پژو ۵۰۴ جی‌ال ۷۴
فیات ۱۲۴ ۷۱
موستانگ ۷۲
بنز ۲۴۰ ۷۳
بنز ۲۲۰ ۷۲
شورولت ایمپالا ۷۳
پیکان دولوکس ۵۰ الی ۵۴
پیکان جوانان ۵۴
ژیان ۵۱ـ۵۲ـ۵۳
خیابان بهبودی نرسیده به تاج ۹۷۶۷۴۰ - ۹۷۰۸۸۹

نقیبی
بی.ام.و مدل رنگ
۳۲۰ ۷۶ زردقناری
۳۲۰ ۷۶ کاهوئی
۳۲۰ ۷۶ ابی
۳۲۰ ۷۶ شرابی
شورولت
مونت‌کارلو ۷۶ نقره‌ای
مالی‌بو ۷۵ نفتی
بنز
۲۸۰ اس ۷۳ کاهوئی
۲۰۰ ۷۶ زردپسته‌ای
فوردموستانگ-۷۶- طلائی
بیوک‌اسکای‌لارک - ۷۵ - دریائی
فیات ۱۲۸ اس-ال ۷۳ خردلی
اپل جی- تی ۷۲ طلائی
حافظ شمالی بین‌شاهرضا وتخت‌جمشید مقابل‌دانشکده پلی‌تکنیک تلفن‌های ۸۳۹۹۱۰ و ۸۳۱۷۳۷

پارس بنز
بنز ۲۳۰ـ۴ ۷۶
بنز ۲۳۰ـ۴ ۷۵
بنز ۲۳۰ـ۴ ۷۴
بنز ۲۲۰۰ ۷۳
بنز ۲۲۰۰ ۷۲
بنز ۲۰۰ ۷۳
بنز ۲۰۰ ۷۲
پژو جی‌ال ۷۴
پژو جی‌ال استیشن ۷۴
شاه مقابل سینما نیاگارا تلفنهای ۶۴۳۰۴۰ و ۶۴۲۵۱۹

برادوی
آپو ۷۶ شرابی
مزدا ۸۰۸ ۷۶ قرمز
دوج دارت ۷۶ آبی‌متالیک
بیوکریویرا۷۵ قهوه‌ای‌متالیک
دوجدارت ۷۴ ابی
بنز ۲۳۰ ۷۴ لیموئی
کامارو ۷۳ آجری
بنز ۲۰۰ ۷۶ کاهوئی
کامارو۶سیلندر۷۵ کرم‌سقف‌کرم
کامارو ۸سیلندر ۷۵ آبی‌متالیک
بنز ۲۲۰ ۷۳ آبی
فیات ۷۲ خردلی
بلیزر فول همرنگ
رنجرور ۷۶ سبز
عباس‌آبادمابین چهارراه‌منصور ومیترا جنب سوپر شیلان نمایشگاه برادوی‌تلفن۸۵۰۸۰۷ و۸۴۶۸۸۷

گردونه
بیوکسنچوری ۷۵ فول ۸سیلندر
بیوکرگال ۷۵ فول چهاردر ۸سیلندر
بیوک‌لابرکاستر ۷۵ فول‌چهاردر
مرسدس‌بنز ۲۸۰ اس ۷۳
تودوزی مدل ۶۰۰
ب.ام.و۲۰۰۲ ۷۳ شیشه‌عقب
پونتیاک‌فایبردمولاد۷۴شش‌سیلندر
شورلت‌بلیزرشاین ۷۶ فول
جاگوار ۷۳ فول ۶ سیلندر
پژو۳۰۴ ۷۳ متالیک
پژو۵۰۴ ۷۲ سقف کشوئی
خیابان شاه شماره ۲۲۷ - ۶۴۷۴۹۲ - ۶۴۴۴۹۹

کالسکه طلائی
بنز ۲۳۰ـ۴ کاهوئی ۷۵
بنز ۲۳۰ـ۴ آبی ۷۴
بی‌ام‌و ۳۲۰ کاهوئی ۷۶
بی‌ام‌و ۳۰۰۰ـ۳ آلبالوئی ۷۴
فولکس ۱۳۰۳ شیری ۷۵
پژو ۳۰۴ سفید ۷۳
ولوو ۱۴۲ شیری ۷۳
فیات ۸۵۰ پشمی ۷۰
لندرور شاسی‌بلند ۷۱
امیرآباد شمالی بالاتر از چهارراه آریامهر نمایشگاه کالسکه طلائی تلفن ۹۳۹۵۹۶- ۹۳۲۱۲۲

بیرجندی
نماینده ماشینهای
داتسون
نقد و اقساط
با بهره بانکی - انواع پیکان‌و ماشینهای‌خارجی موجود است
خیابان جیحون مابین هاشمی و سپه‌نو بی ۹۵۰۸۷۵- ۹۵۰۸۷۹

ایرج
ولو ۲۴۴ دی‌ال ۷۶پشمی
ب.ام.و ۵۲۰ ۷۵ کاهوئی
ب.ام.و ۳۲۰ ۷۶قهوه‌ای و قرمز
ب.ام.و ۲۰۰۲ ۷۳
کامارو ۷۶ شش سلیندرنقره‌ای
کامارو ۷۱
کاپری ۷۶
مونت‌کارلو ۷۶
بیوک سنچوری ۷۶
شورولت ایمپالا کاستم ۷۵
دوج دارت ۷۵
بنز ۲۸۰ ۷۵فول
پژو ۳۰۴ سبز ۷۶
مولکس اسپیتو ۷۵
مینی‌ماینر ۷۶
تویاتا کرولا ۷۶
تویاسیلیکا ۷۴
شاهرضا : پمپ دیانا اول وصال شیرازی تلفن ۶۴۹۸۰۰- ۶۶۹۳۳۳

تهران
تاکسی
نقدو اقساط
آذربایجان بین چهار راه‌خوش وسلسبیل ۹۲۱۷۱۱

تجرو
نمایندگی اتومبیل های
تویوتا
ضرابیان تخت طاوس بین شاه عباس‌وجم ۸۳۲۲۴۹ـ۸۳۲۴۵۶

اتومبیل دلخواه شما در نمایشگاههای اتومبیل

پیمان
فروش همه نوع مینی‌بوس - اتوبوس- کامیون - وانت خیابان‌ری- روبروی‌بیمارستان بازرگان فرشگاه اتومبیل‌پیمان تلفن ۳۵۴۶۷۲

کامیاب
پژو ۵۰۴ ۷۴
پژو ۵۰۴ ۷۰
بنز ۲۳۰ ۷۴
بامو ۲۰۰۲ ۷۰
کامیون‌بنز ۲۴ × ۲۶ اطاق باری ۷۵
میدان‌کندی خیابان نصرت غربی نرسیده به خیابان بهبودی‌نبش ۱۶ متری ۹۳۶۶۱۶

عدالت
بنز مدل رنگ
پژو ۵۰۴ جی‌ال ۷۵
بامو ۳۲۰ ۷۶
بنز ۲۰۰ ۷۲
پیکان صفر کیلو متر
فولکس ۶۷
خیابان سلسبیل چهار راه بوستان سعدی‌جنب بانک پارس ۹۵۵۶۶۱

شرکت میلارد
(سهامی خاص)
نماینده انحصاری کامیون های
کمپرسی و باری
اشتایر
خیابان کورش کبیر مقابل ستاد بزرگ شماره ۱۱۱۸ تلفن های ۸۴۸۷۵۱ - ۸۴۱۰۵۸- ۸۴۵۰۹۷

فروش اتومبیل
بنز
بنز ۲۳۰ـ۴ مدل ۷۴
تمیز باکولر بدون واسطه ۱۵۵ هزار تومان ۵تا۷ بعد از ظهر تلفن ۸۳۲۶۰۷
۱ـ۳

ب ام و
ب.ام.و
باموواس - ۲۰۰۰ کوپه مدل۶۷ اتوماتیک فروشی تلفن۹۵۰۷۸۹

ماشین ب.ام. و ۲۵۰۰ مدل۷۲ زرشکی تمیز بارادیو پخش استریوفونیک بفروش میرسد تلفن ۸۹۰۶۸۲
۱ـ۳

بی‌ام‌و ۲۰۰۲ مدل ۷۴زرد قناری با رادیو و پخش صوت‌وگرمکن‌عقب‌بسیار تمیز فوری بفروش می رسد تلفن ۷۵۳۵۸۳

اکازیون
بی‌ام‌و ۳۲۰ مدل ۷۶ رنگ‌شرابی متالیک فرمان و تو دوزی اسپورت با لاستیکهای پهن گرمکن، عقب و رادیو بدون نصب کار کرد از آلمان‌تاایران قیمت‌مناسب‌بعلت مسافرت‌فوری بفروش میرسد تلفن ۲۳۱۰۷۱
۱ـ۱

پیکان ۵۴ رنگ آبی ۲۰هزار کیلومتر کارکرده بدون واسطه تلفن ۷۹۹۱۸۷
۱ـ۳

پیکان ۵۳ باکولر وشیشه‌رنگی مبلغ ۳۷۵۰۰ تومان بفروش میرسد از ساعت ۱۷ ببعد با تلفن ۷۸۱۶۱۵ تماس بگیرید.
۱ـ۲

بیوك اسپیسیال مدل۶۹
۶ سیلندر ۲ لوکس چهار در باکولر گرمکن‌عقب‌فابریک فرمان هیدرولیک بوستر ترمز لاستیک هانو همه چیز سلامت‌وضعیت بسیار خوب بیواسطه ۳۹۰۰۰ تومان ۷۵۳۸۳۰- ۷۶۶۳۹۷
۱ـ۳

پژو
پژو ۵۰۴ جی‌ال مدل۷۴بارادیو ودنده گیربکس و شیشه‌گرمکن عقب‌وسقف‌کشوئی بفروش‌میرسد تلفن ۷۵۲۸۴۵ ازساعت ۱۴ببعد

پژو استیشن ۵۰۴جی‌ال مدل۷۳ سرمه‌ای‌باگرمکن عقب‌ورادیو پخش‌استریو بدون واسطه مقطوع ۶۵ هزارتومان تلفن۷۶۸۴۰۵ و ۷۶۲۴۸۳ ساسانی

پژو ۵۰۴ استیشن ۷۳ شیری جی .ال تلفن ۷۶۵۴۷۰

کامارو
کامارو ۷۶ سفید دانشجوئی ۸ سیلندر اتوماتیک با تجهیزات بعلت بورس بخارج فروشی ۶۸۰۲۷۵

سیتروئن ۶۳ رنك سفيد ۴ سیلندر فروشی ۷۳۳۰۰۶

شورولت
شورولت ایران رویال مدل ۵۴ کیلومتر ۱۳ هزارباوسایل‌اضافی ۷۰۰ هزار ریال تلفن ۸۴۷۴۷۹

شورلت ۲۸۰۰ مدل ۵۵کارکرد ۶۰۰۰ فروشی ۸۴۲۵۹۵
۱ـ۳

شورولت ۲۵۰۰ مدل ۵۴ آبی متالیک بافرمان هیدرولیک و رادیو بعلت مسافرت بفروش میرسد تلفن ۶۳۱۲۰۰

شورلت کامارو
مدل ۷۳ رنگ نارنجی سقف شیری چرمی فرمان هیدرولیک شیشه رنگی باکولر رادیو ضبط بفروش میرسد تلفن ۶۲۵۸۰۷ تماس بگیرند.

شورولت ایران ۲۵۰۰ نیمه‌دوم ۵۳ باکلیه تزئینات رویال‌رادیو پخش بسیار تمیز مقطوع ۶۵۰۰۰ تومان ۱تا۳ بعدازظهر تلفن ۶۶۲۰۲۲

اکازیون واقعی
شورولت ۷۰ ایمپالا باکولرو رادیو پنج حلقه لاستیک نو رنگ لیموئی‌بدون واسطه‌مقطوع ۴۰۰۰۰ تومان تلفن ۵۲۸۸۰۷ ساعت۸الی ۲ بعد از ظهرتلفن ۴الی۶
۱ـ۱

شورولت۷۳ هشت سیلندرخیلی تمیز بیواسطه فوری بفروش میرسد تلفن ۲۲۵۷۳۵
۱ـ۲

شورولت ایمپالا ۶۹ کولرفابریک تلفن ۳۴۴۵۶۴
۱ـ۲ ۱ـ۲۰۷۴

ماشین تویوتا سیلکا اس. تی مدل ۷۵ رنگ قهوه‌ای متالیک تودوزی قهوه‌ای روشن با رادیو پخش به اقساط ماهیانه بفروش میرسد تلفن ۸۹۰۶۸۲
۱ـ۳

تویوتا تورونو جی.تی رنگ لیموئی مدل۷۵ با رادیو پخش اف ام استریو فونیک بفروش میرسد تلفن ۸۹۰۶۸۲
۱ـ۳

اکازیون
دوجچارجرسفارشی مخصوص مدل ۷۲ بسیار تمیز قیمت ۹۰ هزار تومان یابا اتومبیل چهار درب هم قیمت معاوضه میشود تلفن ۷۵۵۴۳۲
۱ـ۳

فروش فوری
رنجرور مدل ۷۵کرم‌رنك بیواسطه مقطوع ۱۲۰ هزار تومان تلفن ۹۴۴۱۳۱

تویوتا
تویوتا مدل ۷۵زردقناری بسیار تمیز بیواسطه بفروش میرسد تلفن از ساعت ۵ر۲ الی ۸ شب ۷۶۱۶۱۴

فولکس
فولکس واگن(پاسات) ۱۹۷۵ درحالت عالی ۱۵۰۰۰ مایل موتور آب سردکن،صندلی جلوبرو و لوازم دیگر گمرک پرداخت نشده تلفن ۶۲۸۰۲۱

پونتیاک گران‌پریکس‌مدل ۷۳ رنك شيرى فول - اتوماتیک با سقف چرمی بسیار تمیز بفروش می رسد تلفن ۹۷۳۴۹۳ از ۱۰ صبح الی ۱۲ ظهر

فیات
یکدستگاه فیات ۱۲۴ - ۱۶۰۰ مدل ۷۳ - ۶دنده‌رنگ‌گوجه‌ای شیشه رنگی باگرم‌کن عقب‌شیشه عقب رادیو پخش رینگ اسپرت بدون واسطه بفروش میرسد تلفن ۳۵۲۳۴۳

فیات ایکس ۱۹ مدل۷۳ کوپه رنك سبز کاهوئی به قیمت مناسب‌به‌فروش میرسد تلفن ۲۷۲۴۷۵

دوج دارت ۷۵
رنك کاهوئی سقف‌چرمی دولوکس بدون کولر بیواسطه بفروش‌میرسد تلفن ۷۵۲۸۴۲

فورد مکوان مدل ۷۲ رنگ قرمزبسیار تمیز رینگ و لاستیک پهن‌رادیو پخش تلفن ۶۶۱۴۹۵
۱ـ۵

کامارو ۷۵
۸ سیلندر آلبالوئی متالیک بعد از ساعت ۶ تلفن ۶۸۱۰۹۱
۱ـ۱

هیلمن نو تحویل فوری ۶۶۴۴۶۶

آریا رنگ فیروزه‌ای مدل آخر ۵۰ فروش تلفن ۳۵۱۸۶۹

خرید اتومبیل
امتیاز اتومبیل دانشجوئی خریداریم تلفن ۸۵۱۳۳۵

فروشگاههای اتومبیل
باقساط ۳۰ ماهه شورولت ایران
اتومبیل امیر
رویال و ۲۸۰۰
با بهره بانکی
انتهای خیابان شاه‌میدان محمدرضاشاه ۹۳۵۰۵۱ ـ۵۳

نمایشگاه اتومبیل آسیا
خرید و فروش انواع اتومبیل در مدلهای مختلف - سیمتری نرسیده به سینما پرسپولیس . تلفن ۵۳۸۷۴۲
۱ـ۳ ذ

برای اتومبیل شما
تعمیرگاه مبرسماره ۱۴ ب.ام.و افتتاح شدخیابان شکوفه ابتدای دلگشا تلفن ۳۴۷۶۱۵

موسسه
هلپ‌سرویس
۲۴ ساعته جهت تعمیر کار های امداد اتومبیل درخدمت شماست .
تلفن ۸۵۸۱۱۲

فروشگاه جهان
رینگ‌پیستون و یاطاقان همه‌نوع ماشین ۳۱۹۷۲۶

کرایه اتومبیل
صدیق تاکسی
شبانه‌روزی تلفن ۲۷۳۶۷۵

سرویس مینی‌بوس برای جاره دربست‌درشهروحومه شماره تلفن ۳۵۳۲۷۲ حسین خوش

جرثقیل شبانه روزی ناصر ۹۷۶۹۳۹

جرثقیل جت ۹۷۹۴۱۸

ماشین آلات
خم وبرش اهن و استیل تا ۶ میلیمتری تلفن ۷۳۹۵۸۱
۱ـ۱۵

کفی تریلی
یکدستگاه کفی تریلی۱۰ متری ۲۴ × ۱۲ ساخت ایران فورا بفروش می- رسد ۷۵۵۶۲۰

گروه فنی رود
اجاره دهنده هر نوع ماشین‌آلات راهسازی - تلفن ۸۳۹۴۶۶

رادیاتورهای آلومینیومی
GRUND AEBI ساخت‌ایتالیا درمدلها و رنگهای متنوع‌دیوار را سیاه نمی‌کند دکوراتیو بوده وفضای کمی را اشتغال‌می‌نماید شرکت داکت تلفن۸۵۰۹۵۵ و ۸۵۰۹۱۵
۱ـ۲

فروشندگان لوازم پیکان
رضا شیخ عطار
امیرکبیر۸متری‌ملت‌جنب‌بانک‌سپه ۳۰۲۷۷۳
یوسف مشیریان
کوچه ناظم‌الاطباء شماره ۲۰ ۳۹۲۳۱۸
یحیی برمکی
خیابان ملت پاساژ اعظم‌شماره ۷ ۳۰۲۲۰۹
یاسین عباسی هاشمی
رباط کریم جنب کارخانه‌برق سابق ۵۴۶۵۳۲
محمد رستم زاده
چهارراه لشگر سیمتری نظامی- ۵۳۲۵۲۵
مصطفی ذوالفقاری
ناظم‌الاطباء پاساژ مبصر - ۳۱۴۳۴۲
فرجی صومعه‌سرائی
اکباتان پاساژ تهران شماره۱۹ ۳۹۲۳۱۸
عیدی سلوکی
فرح‌آباد ژاله مقابل تسلیحات - ۳۴۸۱۸۵
علی‌اکبر مروج اسکوئی
کوچه بانک صادرات اکباتان پاساژ احسان شماره ۱۷ - ۳۱۶۸۷۶
علی افخم نژاد
۳۱۱۶۸۱

فروشندگان لوازم جیپ
عزت‌الله روحانی
مولکس موتور خیابان قزوین ۵۴۵۹۹۲
یوسف نعمت‌الله روشن
ملت جهان فولکس شماره ۵۷ . ۳۰۵۴۸۸
قنبر جوزی
فروشگاه اسیا ۳۱۹۵۱۶
غلامحسین نوروزی
خیابان‌ملت شماره‌۷۶- ۳۱۱۵۲۷
احمد افشار
سعدی‌جنوبی شماره ۸۲۹ - ۳۰۳۲۹۴
یدالله گرندیان
خیابان ملت شماره ۱۵۲
جهانگیر موقر
خیابان ملت شماره ۱۲۰ ۳۱۷۴۳۰
اسفندیار غفاری
سیمتری نیروی‌هوائی‌پلاک‌۷۲ر۴ ۷۹۵۷۸۷

فروشندگان لوازم بنز
فرامرز بختیاری
خیابان ملت شماره ۱۲۶ - ۳۱۱۹۵۴
امرالله نوروزی
۸متری ملت یدکبنز ۳۱۴۲۶۵
سید کاظم مجاهدی
خیابان ملت پاساژ شیرین ۴۹- ۳۱۲۲۶۰
امیر اصلانی
خیابان ملت پاساژ شیرین ۱۹۰ ۳۱۰۸۶۱
محمد قندی دلشاد قدم
خیابان خراسان شرقی ایستگاه خیام ۳۵۵۹۲۱
تیمور فضلی
خیابان دلگشا انتهای خط ۱۲۳ ۳۴۸۵۵۲
ژورا مراد خانی
سمیتری میدان مهام‌شماره ۳۱۷ ۵۳۷۴۹۲
حبیب‌اله میثاق
کوچه ناظم‌الاطباء پاساژ مبصر ۳۱۵۸۱۴

حسین ذوشرافتین
خیابان خراسان شرقی‌تعمیرگاه آلپ ۳۵۴۰۱۰
اسمعیل ناصحی‌تهرانی
میدان دروازه‌قزوین ۵۳۸۹۰۰
محسن‌نواب مقدم
شوش شرقی تعمیرگاه مجاز۱۰۲ بنز ۳۵۵۷۳۹ ـ ۳۵۵۶۳۱

فروشندگان لوازم فولکس
فروشگاه مهرگان
نماینده رسمی ثابت‌پاسال‌خیابان قزوین ۵۳۲۴۱۰
کرمعلی ویژه
خیابان اکباتان روبروی شرکت جیپ ۳۹۲۲۹۲
فروشگاه معتمد
اکباتان شماره۱۳۸ ـ ۲۱۳۴۸۲ و ۳۰۲۹۸۶
علی آزادی
امیرکبیر شماره ۷۰ ـ ۳۱۵۵۰۸
سید علی اکبر رحمانی
امیرکبیرشماره۱۲۰ـ ۳۹۲۸۳۲
اسمعیل نصیریان
۸متری ملت اتوپارت اهواز - ۳۰۴۱۸۸
محمد فرجی
اول خیابان قزوین شماره ۲۹۷ ۵۴۳۲۷۸
اکبر اسدی
کوچه ناظم‌الاطباء پاساژ کورش ۳۹۱۵۹۸
علی مجمع صنایع
کوچه ناظم‌الاطباعکوچه نفیسی- ۳۱۵۵۲۴
محمد علی قلمبر
اکباتان کوچه بانک صادرات ۳۹۲۵۹۷
حسین عبدالهی اصل
اکباتان کوچه ناظم‌الاطباء پاساژ مبصر ۳۱۴۷۹۷

فروشندگان لوازم شورلت
کریم فولادی
امیرکبیر شماره۶۶ ـ ۳۰۳۶۲۰
هوشنگ گوهری
سعدی جنوبی شماره۸۶۲ - ۳۱۹۳۷۲
نعمت‌الله روشن
خیابان ملت شماره۵۷ـ۳۰۵۴۸۸ آـ ۲۴۳۲
محبت‌الله روحانی
امیرکبیر شماره ۷۴ ـ ۳۱۸۷۷۴
هدایت‌الله ناصری
امیرکبیر شماره۱۱۶ ـ ۳۹۳۸۰۴
هوشنگ ایزدی
پاساژشیرین‌شماره۲۷ ۳۱۱۴۱۸
حسین صراف‌نیا
ناظم‌الاطباءپاساژتهران۳۰۲۲۶۳
احمد ادیب زاده
اول سعدی جنوبی پلاک۵۸۶۷ ۳۰۲۷۹۶
اکبر اسکوئیان تهرانی
میدان خراسان ۳۵۶۹۰۲ آـ ۲۹۳۱
علی اصغر ادیب زاده
امیرکبیر شماره ۹۸ ـ ۳۹۳۴۸۸
حسین محمدیون
ناظم‌الاطباء پاساژتهران‌شماره۲۵ ۳۱۶۳۳۹

اطلاعیه
به کلیه مصرف کنندگان محصولات کارخانه
پیرلس ایران
سازنده انواع تلمبه‌های توربینی چاه عمیق
میتوانند از این تاریخ با تلفن های ۳۹۱۲۸۲ و ۳۱۵۵۷۹ جهت امور نصب وسرویس و تلفن ۸۲۵۴۴۵ دفترفنی‌این‌شرکت تماس‌حاصل‌فرمایند
شرکت سهامی لافراد
نماینده رسمی فروش تلمبه‌های پیرلس در ایران

پذیرش دانشجودر دانشکده افسری نیروی هوائی شاهنشاهی

دانشکده افسری نیروی هوائی شاهنشاهی از بین دیپلمه های: ریاضی و طبیعی که حداقل سن آنها ۱۷ سال وحداکثر ۲۴ سال (برای کسانی که خدمت زیرپرچم را انجام داده‌اند ۲۶ سال تمام) باشد و دارای سلامت جسمانی کامل بوده و از عهده آزمایش استعداد مربوطه برآیند برای دوره سه ساله این دانشکده تعدادی دانشجو میپذیرد ، دانشجویان منتخب دوره سه ساله خود را که ارزش تحصیلی آن برابر لیسانس علوم میباشد دردانشکده افسری نیروی زمینی شاهنشاهی طی خواهند نمود .

حقوق ومزایا:

دانشجویان درمدت تحصیل شبانه روزی بوده وهزینه آنان بانیروی هوائی شاهنشاهی میباشد وماهیانه درسال یکم ۹۰۰۰ ریال ودرسال دوم ۱۰۰۰۰ ریال وسال سوم ۱۱۰۰۰ ریال دریافت خواهند داشت

دانشجویان پس از طی دوره تحصیلی بدرجه ستوان دومی مفتخر و اولین حقوق و مزایای آنان ۲۳۲۲۰ ریال و در صورت خدمت در خارج از تهران ماهیانه تا ۳۵۸۵۸ ریال خواهد بود ، ضمنا افسران فنی هوائی علاوه بر حقوق دریافتی از کمك هزینه فنی نیز استفاده خواهند نمود، افسران از مزایائی نظیر ، طی دوره‌های دانشگاهی ، تخصصی داخل و خارج از کشور ، پاداش سالیانه ، پس‌انداز تامین آتیه که در مدت سی سال خدمت بالغ بر ۳۸۷۰۰۰۰ ریال میگردد بهره‌مند میگردند استفاده ازخانه‌های سازمانی، درمان رایگان واستفاده ازفروشگاه‌های ارتشی باتخفیف قابل ملاحظه نیز قسمتی ازمزایای خدمتی آنان خواهد بود .

داوطلبان برای استفاده از موقعیت و ثبت‌نام همه‌روزه باستثنای پنجشنبه ها و تعطیلات رسمی با در دست داشتن مدرك تحصیلی و فتوکپی آن وعین شناسنامه از ساعت ۷ صبح تا دو بعد از ظهر در تهران به فرماندهی آموزش های هوائی خیابان دماوند جاده (تهران‌نو) ایستگاه فرودگاه ودرشهرستان های: مشهد -شیراز- بندر عباس -بوشهر- تبریز -رضائیه -گرگان - اصفهان -همدان- کرمانشاه -دزفول - رشت -ساری -اهواز- زاهدان - سنندج به نماینده نیروی هوائی در مراکز کاریابی وزارت کار و امور اجتماعی مراجعه نمایند .

م الف ۴۶۹۸

نیروی هوائی شاهنشاهی

دانشکده افسری دانشجومی پذیرد

ژاندارمری کشوردرسال تحصیلی ۲۵۳۶ - ۲۵۳۵ بمنظور طی دوره دانشکده افسری باشرایط ومزایای زیر دانشجو میپذیرد .

الف -شرایط :

۱- تابعیت کشور شاهنشاهی ایران .

۲- متدین بودن بیکی ازادیان (مسلمان- مسیحی -کلیمی -زرتشتی) .

۳- داشتن مدرك قبولی ششم متوسطه (ریاضی -طبیعی) .

۴-سن کمتر از ۱۷ سال تمام و بیش از ۲۴ سال تمام نباشد (متولدین ۱ر۷ر۳۱ به‌بعد) ضمنا بستگان درجه ۱و ۲ افسران و درجه داران که ازنظر جسمی ومعدل تست‌روانسنجی درحد مناسب بوده و معدل دیپلم آنها از ۱۴ به بالا باشد باتوجه بشرایط سنی تا ۲ سال بالاتر در دانشکده افسری پذیرفته خواهند شد (۱ر۷ر۲۹ به‌بعد).

آگهی : اشخاصی که خدمت زیر پرچم را انجام داده باشند تاسن ۲۶ سالگی تمام در دانشکده افسری پذیرفته خواهندشد (متولدین ۱ر۷ر۲۹ به‌بعد)

۵- نداشتن سوءپیشینه طبق گواهی مراجع رسمی دادگستری .

۶- داشتن تندرستی کامل بگواهی پزشکان بهداری ژاندارمری کشور . ضمنا قد از ۱۶۰ سانتی‌متر کمتر نباشد .

۷- نداشتن همسر و فرزند و سپردن تعهد دایربراینکه تا ۴ سال بعد از استخدام ازدواج ننمایند.

۸- موفقیت در آزمایش ورزش‌وآزمایش ورودی .

۹- سپردن تعهد خدمت برابر مقررات قانون استخدام نیرو های مسلح‌شاهنشاهی .

ب - امتیازات :

۱- دوره تحصیل دانشکده افسری سه سال ودانشجویان در تمام مدت تحصیل‌شبانه روزی بوده‌وکلیه‌هزینه‌دانشجو یان‌ووسائل تحصیل بوسیله ژاندارمری کشور تامین می گردد .

۲- بدانشجویان در مدت تحصیل‌ماهیانه بترتیب سال یکم ۹۰۰۰ ریال سال‌دوم ۱۰۰۰۰ ریال وسال سوم ۱۱۰۰۰ ریال کمك هزینه پرداخت میشود .

۳- دانشجویان پس از پایان دوره‌دانشکده افسری و موفقیت در آزمایش نهائی بدرجه ستواندومی مفتخر واز حقوق و مزایای مربوطه استفاده خواهند نمود .

۴- فارغ‌التحصیلان دانشکده افسری پس ازخاتمه سه سال تحصیل باخذ دانشنامه لیسانس علوم نائل می‌گردند .

پ: ترتیب نامنویسی:

داوطلبان حائز شرایط می توانندازتاریخ ۱۵ر۴ر۲۵۳۵ تاتاریخ ۱۵ر۶ر۲۵۳۵ جهت‌ثبت نام در تهران بنشانی ۲۴ اسفند - ستاد ژاندارمری -خیابان اردیبهشت - ساختمان بهداری ماراجعه و یا مدارك خود را بوسیله پست ارسال و در شهرستانها به نزدیکترین ناحیه ژاندارمری مراجعه نمایند .

رسید مدارك بنشانی داوطلبان ارسال خواهد شد .

۱- تقاضای کتبی طبق نمونه زیر :

۲- رونوشت مصدق شناسنامه یافتوکپی تمام صفحات آن هر صفحه ۲ برك (جمعا ۸ برك)

۳-برك حسن اخلاق ازآخرین دبیرستان مربوطه (دیپلمه‌هائی که‌درسربازخانه‌ها مشغول‌خدمت می‌باشند می‌توانند بجای گواهی حسن اخلاق‌از رکن یکم قسمت معرفی‌نامه ملصق به عکس‌ارائه نمایند) .

۴- فتوکپی مدرك تحصیلی (برای دانش آموزانی که در سال ششم رشته ریاضی یا طبیعی تحصیل می نمایند گواهی اشتغال به تحصیل از دبیرستان) .

۵- ارائه ریز نمرات سال ششم رشته طبیعی یاریاضی .

آگهی :

دانش آموزان سال ششم در صورتی‌می توانند در کنکور شرکت نمایند که در موقع دریافت کارت ورودی گواهی قبولی ارائه نمایند .

۶- عکس ۴ × ۶ بادرج‌مشخصات‌درپشت عکس ۸قطعه .

۷- داوطلبانی که کلیه مدارك خود را به ژاندارمری کشور فرستاده‌اند برای دریافت کارت ورودی بایستی در تاریخ ۱۸ر۶ر۲۵۳۵ از ساعت۷ صبح الی ۲ بعداز ظهر به‌آدرس‌فوق مراجعه نمایند .

۸- تاریخ آزمایش ورودی داوطلبانی که مدارك خود را بژاندارمری کشور فرستاده و وصول آن باطلاع آنان رسیده باشد درساعت ۱۴ روز ۲۰ر۶ر۲۵۳۵ انجام‌خواهدشدداوطلبان بایستی یکساعت قبل از شروع آزمایش در دانشکده افسری حضور داشته باشند .

برك تقاضای شرکت در آزمایش ورودی دانشکده افسری

من نام نشان نام پدر شماره شناسنامه و محل صدور

تاریخ صدور تاریخ‌تولد روز ماه سال

باقبول شرایط خدمت در ژاندارمری کشور داوطلب ورود بدانشکده افسری بوده و در تاریخ مقرربرای دریافت کارت ورودی درمحل معینه در آگهی حاضر خواهم شد .

م الف ۶۶۹۶

محل امضاء

آگهی استخدام همافری

ارتش شاهنشاهی ایران برای تامین کادرفنی متخصص دررشته الکترونیك تعدادی پسر یا دختر برای طی‌دوره‌همافری آموزشگاه‌فنی الکترونیك وابسته بدانشگاه پهلوی شیراز با شرایط و امتیازات‌مشروحه‌زیرانتخاب‌واستخدام می‌نماید .

۱- شرایط :

الف - تابعیت دولت شاهنشاهی ایران

ب- متدین بیکی از ادیان اسلام - زرتشتی - مسیحی - کلیمی

پ- حداقل سن ۱۸ سال تمام وحداکثر سن ۲۴ سال و برای کسانی که خدمت زیرپرچم را انجام‌داده‌اند ۲۵سال تمام .

ت- داشتن دیپلم متوسطه‌دررشته ریاضی ،طبیعی یافنی (برق)

ث- داشتن صحت مزاج و تناسب اندام برطبق گواهی بهداری ارتش‌شاهنشاهی .

ج- نداشتن همسر واولاد و کسان تحت تکفل .

چ- نداشتن پیشینه بد

ح- سپردن تعهد خدمت بمدت ۱۱ سال از تاریخ خاتمه تحصیل .

خ- شرکت در آزمایشات روانسنجی که روز یکشنبه ۶ر۴ر۲۵۳۵ انجام خواهد شد .

۲- امتیازات :

الف - داوطلبان‌در طول‌مدت تحصیل درآموزشگاه شبانه‌روزی بوده و هزینه زیست و پوشاك نظامی آنان توسط ارتش شاهنشاهی تامین می گردد و مبلغ ۸۰۰۰ ریال کمك هزینه دریافت میدارند .

ب- داوطلبان دختر در صورتی که وسائل‌زیست آنان آماده نباشد در مدت تحصیل برابر ارزش جیره هنرجویان پسرماهیانه وجه‌نقد دریافت خواهند کرد.

پ- هنرجویان پس‌ازاحراز موفقیت درآزمایشات نهائی بدرجه همافر سومی مفتخروماهیانه ۲۰۷۷۰ ریال حقوق وفوق‌العاده سختی خدمت دریافت داشته و با ترفیعات بعدی از حقوق بیشتر برخوردار خواهند شد.

ث- تاریخ ترفیع هنرجویان بدرجه همافرسومی پس از دوسال آموزش از بدو استخدام محاسبه خواهد شد .

۳- داوطلبان می‌توانند برای کسب اطلاعات بیشتر وثبت‌نام و دریافت کادر معرفی با در دست داشتن فتوکپی کارنامه ریز نمرات نهائی ششم متوسطه بابرك آزمون سنجش همگانی، شناسنامه‌و ۲قطعه عکس ۴ × ۳ از تاریخ پخش این آگهی همه‌روزه باستثنای روزهای تعطیل‌از ساعت۹الی۱۲ تاپایان‌روزیکشنبه ۳۰ر۳ر۲۵۳۵ بیکی از حوزه های امتحانی مشروحه زیرین مراجعه نمایند .

تهران -به‌آجودانی ستاد بزرك ارتشتاران(خیابان کوروش کبیر -چهارراه قصر)

شیراز -به آجودانی مرکزپیاده (باغ‌تخت)

مشهد - به آجودانی لشگر ۷۷ پیاده

اصفهان -به آجودانی مرکز آموزش توپخانه و موشکها

کرمان -به آجودانی مرکز آموزش ۰۵ کرمان

۴- داوطلبانی که مایل باشند از طریق مکاتبه ثبت‌نام کنند باید مشخصات خود را برابر فرم زیر تکمیل نموده و به آدرس هریك از حوزه های امتحانی که شرکت می‌نمایند ارسال دارند ضمنا داوطلبان‌مزبور بایدقبل از یکشنبه ۳۰ر۳ر۲۵۳۵ ساعت ۹ با در دست داشتن فتوکپی کارنامه ریزنمرات نهائی ششم متوسطه برك‌آزمون سنجش همگانی شناسنامه و ۲قطعه عکس ۴ × ۳به حوزه مربوطه مراجعه و کارت معرفی‌دریافت دارند .

مشخصات داوطلبین‌همافری‌آموزشگاه فنی الکترونیك

۱- نام ۲-نام خانوادگی ۳- نام پدر

۴- شماره شناسنامه ۵- محل صدور ۶- تاریخ تولد

۷-محل سکونت ۸- مدرك تحصیلی

۹- حوزه امتحانی انتخابی ۱۰- آدرس دقیق داوطلب

۱۱- محل امضاء داوطلب

توجه - فرمها باید به ترتیبی تکمیل و ارسال‌گردد که‌قبل از تاریخ یکشنبه ۳۰ر۳ر۲۵۳۵ به حوزه‌مربوطه رسیده باشد .

م الف ۶۷۴۲

هواپیمائی ملی ایران «هما»

آگهی استخدام

دانشجوی خلبانی در هواپیمائی ملی ایران «هما»

هواپیمائی ملی ایران «هما» درسال جاری گروه تازه‌ای را برای توسعه بیشتر فعالیت های خود از طریق مصاحبه ، مسابقه و آزمایش های لازم استخدام میکند و برای فراگرفتن فن خلبانی به آمریکا اعزام میدارد .

الف: شرایط

۱- تابعیت ایران.

۲- داشتن حداقل سن ۱۸ سال وحداکثر ۲۲ سال (متولدین تیرماه ۲۵۱۳ شاهنشاهی).

۳- داشتن دیپلم کامل متوسطه در رشته طبیعی یا ریاضی(با حداقل معدل ۱۴).

افرادی که در سال ششم طبیعی یا ریاضی مشغول تحصیل هستند میتوانند ضمن ارائه معرفی‌نامه از دبیرستان مربوطه جهت مسابقات ورودی ثبت‌نام نمایند. ضمنا داوطلبان‌بایددر موقع مصاحبه تائیدیه قبولی با معدل چهارده وریزنمرات دوره دوم دبیرستان‌خود را ارائه نمایند.

۴- داشتن سلامت کامل جسمانی وروانی براساس معیارهای پزشکی هوائی.

۵- حداقل قد ۱۶۵ سانتیمتر.

۶- آشنائی به زبان انگلیسی.

۷- سپردن تعهد به منظور عدم تاهل تا خاتمه دوره‌آموزش.

۸- عدم اعتیاد به دخانیات و سپردن تعهد مبنی برعدم‌استعمال آن در تمام دوران خلبانی.

۹- تعهد ده سال خدمت در هواپیمائی ملی ایران و سپردن وثیقه ملکی به مبلغ ششصد هزار ریال در مقابل هزینه‌هائی که‌«هما» برای دوره آموزش فن مزبور پرداخت مینماید.

ب- داوطلبانی که واجد شرایط فوق بوده واز عهده‌آزمایش های لازم و مصاحبه استخدامی برآیند به سمت دانشجوی خلبانی در دوره کارآموزی در ایران با حقوق ماهیانه ۱۲۰۰۰ ریال استخدام وپس از طی دوره تعلیمات مقدماتی در تهران برای‌تکمیل دوره‌های خلبانی به هزینه «هما» به امریکا اعزام خواهند شد ودر دوره کارآموزی در خارج از کشور ماهیانه ۱۶۰۰۰ ریال‌حقوق دریافت خواهند داشت. پس از آموزش اولیه پرواز و آموزش انتقالی به هواپیما و اخذ گواهینامه خلبانی با حقوق ۳۰۰۰۰ ریال به‌خدمت در خواهند آمد ومیزان حقوق آنان بعدا تا ۱۸۷۶۰۰ ریال به‌اضافه فوق‌العاده پرواز و مزایای شغلی افزایش خواهدیافت.

پ- روش درخواست داوطلبان:

داوطلبان مقیم تهران و شهرستانها میتوانند فرم چاپ شده زیر را تکمیل نموده و همراه فتوکپی دیپلم یاگواهی تحصیل،فتوکپی شناسنامه و ۲ قطعه عکس ۴ × ۶ از تاریخ نشر این آگهی تا۱۵تیرماه ۲۵۳۵ بصندوق پستی ۲۸۰۰ ارسال نمایند.

تعیین تاریخ مصاحبه و شماره ثبت نام متقابلا طی نامه به‌داوطلبان اعلام خواهد شد.

ضمنا داوطلبانی که واجد شرایط نیستند از ارسال‌درخواست خودداری نمایند چون بدرخواست آنها پاسخی داده نخواهدشد.

تاریخ

هواپیمائی ملی ایران «هما»

برگ درخواست داوطلبان شغل خلبانی

نام نام خانوادگی اسم پدر شغل پدر

شماره شناسنامه محل صدور تاریخ تولد: روز

ماه سال تحصیلات: ریاضی

طبیعی معدل کل دیپلم قد:

خوب

میزان آشنائی به‌زبان انگلیسی : متوسط

ضعیف

وضعیت نظام وظیفه: آیا خدمت کرده‌اید ☐ معاف شده‌اید ☐ چه نوع معافی دارید

آماده بخدمت هستید ☐ تاریخ اعزام بخدمت ماه سال

آدرس کامل منزل:

شماره تلفن خود یا یکی از بستگان (فقط برای تماس).

محل امضاء داوطلب

اطلاعات ـ شنبه ۲۲ خرداد ماه ۲۵۳۵ ـ شماره ۱۵۰۲۳

نمونه سئوالات آزمون همگانی و پاسخ آنها

دکتر حسین غیاثیان — عباس جدادزاده — مهدی احسانی — سید محمد طبع — احمد سعیدی — فلامحسین کهتری — احمد زعیم — جعفر طیرانی — خاکسار یزدی

سئوالات انگلیسی

طرح از: کهتری

COMPREHENSION

After the Fire

Firemen had been fighting the forest fire for nearly three weeks before they could get it under control. A short time before, great trees had covered the countryside for miles around. Now, smoke still rose up from the warm ground over the desolate hills. Winter was coming on and the hills threatened the surrounding villages with destruction, for heavy rain would cause serious floods as well. When the fire had at last been put out, the forest authorities ordered several tons of a special type of grass-seed which would grow quickly. The seed was sprayed over the ground in huge quantities by aeroplanes. The planes had been planting seed for nearly a month when it began to rain. By then, however, in many place the grass had already taken root. In place of the great trees which had been growing there for centuries, patches of green had begun to appear in the blackened soil.

1. Grass seed had to be planted quickly .....
   A. to prevent flooding
   B. because it was late in the season
   C. to save the trees.
   D. because the trees had been growing for centuries.
2. Planes were used because.....
   A. there had been a fire
   B. the hills were bare
   C. there weren't any trees
   D. this was the quickest way to plant huge quantities of seed.

STRUCTURE

3. .....had they been fighting the forest fire ? For nearly three weeks.
   A. How much B. How often
   C. What time D. How long
4. The hills threatened the surrounding villages with destruction. The villages.....
   A. were destroyed
   B. had destroyed
   C. might be destroyed
   D. could destroy
5. If it rained heavily there..... floods.
   A. will be B. can be
   C. had been D. would be
6. The planes.....nearly a month to plant the seed.
   A. did B. made
   C. took D. had
7. The trees had been there.....
   A. since centuries
   B. before centuries
   C. for centuries
   D. centuries long

VOCABULARY

8. Heavy rain would wash away the soil. It would.....
   A. clean it B. carry it away
   C. wash it D. wet it
9. Large.....of seed were used.
   A. weights B. measures
   C. tons D. amounts
10. The seed had already taken root. It had begun to.....
   A. grow B. root
   C. grow up D. increase
11. Patches of green had begun to appear. There was green grass.....
   A. everywhere B. only in one or two places
   C. in one place D. here and there
12. The grass had begun to appear in the soil. It had begun to.....
   A. point B. show
   C. seem D. point out

پاسخ سئوالات انگلیسی

Answers : 1 = A 2 = D 3 = D
4 = C 5 = D 6 = C
7 = C 8 = B 9 = D
10 = A 11 = D 12 = B

سئوالات شناخت ایران و فرهنگ ملی

طرح از: احمد زعیم

۱ - چرا عنصر ترک بدره بر خلافت عباسی راه یافت ؟

الف : چنگیز عده از ایرانیان دخت داشتند .

ب : لیاقت ایشان در میدان جنگ بیشتر از عرب اعتماد را داشتند

ج : چنگیزیها فرمانبردار بودند

د : موارد الف و ب درست است .

۲ - نخستین حکومت مسلمان و نیرومند ترک که در ماوراءالنهر تشکیل شد چه نام داشت ؟

الف : غزنوی ب : خانیه

ج : سلجوقی د : خوارزمشاهی

۳ - هدف سلطان محمود غزنوی از جمع آوری و تدوین شاهنامه چه بود ؟

الف : برای ترویج و تقویت زبان فارسی و سنن فرهنگی

ب : بسبب داشتن ذوق ادبی و روح ادب پروری

ج : برای استفاده تبلیغاتی و جلب از دیاد شهرت و شکوه و جلال پادشاهی خود

د : موارد الف و ب درست است .

۴ - سلطان محمود برای ضبط اموال مردم چه اتهامی بر آنها وارد میکرد ؟

الف : بیدینی و لامذهبی ب : داشتن مذهب اسماعیلی

ج : با تمام شیعه بودن د : تمام اتهامات ذکر شده

۵ - درباری معروف سلطان محمود کدام یک از افراد زیر بوده است ؟

الف : ابوالعباس فضل بن احمد اسفراینی

ب : احمد بن حسن میمندی

ج : حسن بن محمد میکال

د : هر سه نفر فوق الذکر

۶ - چه کسی در دوره غزنوی با ترجمه رسائل دیوانی از عربی بفارسی خدمت بزرگی به فرهنگ و ادب ایران کرده است ؟

الف : ابوسهل زوزنی

ب : ابونصر مشکان

ج : ابوالفضل بیهقی

د : احمد بن حسن میمندی .

۷ - مورخ معروف عارسی نویس دوره غزنوی چه نام دارد و کتاب چه کتابی است ؟

الف : بدیع الزمان همدانی - مقامات

ب : گردیزی - سلجوقنامه

ج : ابوالفضل بیهقی - تاریخ بیهقی

د : مسعودی - مروج الذهب

۸ - کتاب تجارب الامم اثر کدام یک از نویسندگان زیر است ؟

الف : ابوعلی مسکویه ب : بدیع الزمان همدانی

ج : ابوالفضل بیهقی د : ابوریحان بیرونی

۹ - غیاث الدین محمد پادشاه کدام سلسله است و در زمان او چه واقعه مهمی اتفاق افتاده است ؟

الف : غزنوی - فتح هندوستان

ب : خانیه - انقراض سلسله سامانی

ج : سلجوقی - جنگهای صلیبی

د : خوارزمشاهی - حمله مغول

۱۰ - در زمان کدام یک از پادشاهان زیر حدود ایران از شرق بچین و از غرب بمدیترانه محدود میشد ؟

الف : خسرو پرویز ب : کوروش

ج : ملکشاه د : نادرشاه

۱۱ - خواجه بزرگ و صدراعظم که ۲۹ سال وزارت کرد چه نام داشت

الف : خواجه رشید الدین فضل الله همدانی

ب : ابوالعلاء حسن بن ۲۰۲ علی [illegible]

اطلاعات ـ شنبه ۲۲ خردادماه
۲۵۳۵ ـ شماره ۱۵۰۲۳

پرویز زنگچی

علی بابامعصومی

هوشنگ طالیمان

همایون تفضلی

محمدعلی مدرسی

مهدی منصوری

پرویز نجفیانی

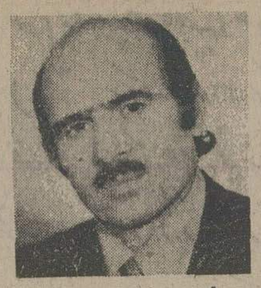
اصغر شوشتری

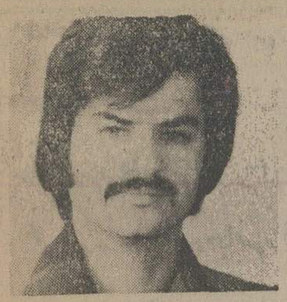
عطاء الله شیبانی

ج : خواجه نصیرالدین طوسی
د : خواجه ابوالعباس فضل بن احمد اسفراینی

۱۲ - کدام دسته از شعرا و نویسندگان زیر در دوره سلجوقیان میزیسته اند
الف : ناصرخسرو قبادیانی - خیام نیشابوری
ب : انوری ابیوردی - امیرمعزی
ج : قطران تبریزی - سنائی غزنوی
د : تمام شعرای ذکر شده .

۱۳ - کدام یک از اصول زیر از جنبه ی مثبت تصوف ایران است ؟
الف : سلوک و جستجو - طی مراحل اخلاص - ایثار و نیرو در راه حق
ب : عبادت - تربیت نفس - محبت و صفا
ج : کسب معرفت ، رسیدن بعشق الهی ، فنای در هستی
د : تمام موارد فوق الذکر درست است .

۱۴ - چه کسی عقیده داشتند که در چنین خردکده ای برای شناخت خداوند کافی نیست ناچار باید شخصی بعنوان امام از راه تعلیم معارف دین فرد را بحقیقت امور آگاه سازد و منحصرا از جریک از عبادات باطن آنهاست ؟
الف : متصوفه ب : اسماعیلیه
ج : فرقه حروفیه د : سهروردیه

۱۵ - چه کسی فرقه اسماعیلیه را از نظر عقیده بنیان نهاد ؟
الف : عبدالله بن میمون اهوازی ب : حسن صباح
ج : حمدان بن اشعث د : خلفای فاطمی مصر

۱۶ - چه کسی در تاریخ ایران بنام شیخ الجبل یا پیرکوهستان معروف شده است ؟
الف : بایزید بسطامی ب : باباطاهر
ج : خیام نیشابوری د : حسن صباح

۱۷ - چه فرقه ای از شیعه فقط بهفت امام اعتقاد دارند ؟
الف : طاهره اسماعیلیه ب : قرامطه باطنیه
ج : حشاشین - تعلیمیه د : تمام فرقه فوق الذکر

۱۸ - کدام یک از عوامل زیر موجب حمله مغول بایران شده است ؟
الف : کشته شدن تجار مغولی در ایران
ب : تحریکات خلیفه عباسی
ج : تحریکات پاپ و مسیحیان شکست خورده در جنگهای صلیبی
د : تمام موارد فوق الذکر صحیح است .

۱۹ - حمله مغول چه تحولاتی در فن نویسندگی بوجود آورد ؟
الف : ساده نویسی را رواج داد
ب : نوشتن نثرهای مشکل و مغلق
ج : وارد شدن لغات ترکی و مغولی
د : الف و ب درست است
۲۰ - چه علومی در دوره مغول در ایران رواج یافت ؟
الف : علوم دینی و فقه و لغت
ب : علم کیمیا و جغرافیا و فلسفه
ج : نجوم و پزشکی و تاریخ نویسی
د : علم الفقر علم خطابه و اصول منطق

۲۱ - از نواحی زیر کدام یک بهترین و بهترین محصول انگور ایران را تولید میکنند ؟
الف : فارس ب : اصفهان
ج : قزوین د : رضائیه

۲۲ - مهمترین کارخانه چوب بری ایران در کدام ناحیه واقع است
الف : تهران ب : مازندران
ج : اسالم د : تبریز

۲۳ - دشت ناز در کجا واقع شده است ؟
الف : کردستان ب : مازندران
ج : خراسان د : فارس

۲۴ - از نظر باغداری کدام یک از مطالب زیر در مورد محصول پنبه ایران صدق میکند ؟
الف : تمام محصول تولید شده در داخل کشور مصرف میرسد
ب : بیش از نیمی از محصول بخارج صادر میشود
ج : محصول تولیدی تکافوی نیاز کشور نمیکند
د : تمام موارد پنبه ای مصرفی مردم از پنبه داخلی تولید میشود

۲۵ - مهمترین منطقه تولید بذر چغندرقند در کجا واقع شده است ؟
الف : در استان خراسان ب : در کرج
ج : در کردستان د : در دامین

۲۶ - کدام دسته از بنادر زیر در خلیج فارس فعالیت بیشتری دارند ؟
الف : خرمشهر - شاهپور - بندرعباس
ب : آبادان - طاهری - عسلویه
ج : بوشهر - لنگه - دیگ
د : ماهشهر - سیراف - گاوبندی

۲۷ - در کدام یک از نواحی زیر کارخانه پتروشیمی وجود دارد ؟
الف : مسجدسلیمان - لیبیان
ب : بندرشاهپور - خارک
ج : شیراز - آبادان
د : موارد ب و ج درست است .

۲۸ - کشت چای از چه زمانی در ایران معمول شده است ؟
الف : از دوره صفویه ب : از دوره قاجاریه
ج : از دوره ساسانی د : از دوره اسلام

۲۹ - در کدام کشورهای زیر با شرکت ایران پالایشگاه نفت تاسیس شده است
الف : هند ب : افریقای جنوبی
ج : افغانستان د : مورد الف و ب

۳۰ - عملیات سرخگیری هوا پیما از کدام یک از کشورهای زیر در عمده شرکت نفت ایران میباشد
الف : پاکستان ب : افغانستان
ج : هندوستان د : ترکیه

۳۱ - کدام دسته از شرکتهای نفتی خارجی زیر با شرکت ملی نفت ایران در استخراج نفت خلیج فارس و دریای عمان قرارداد امضاء نموده اند
الف : شرکت نفت لاپسکو
ب : شرکت نفت پان امریکن
ج : شرکت نفت ایمینیکو و شرکت نفت ایران و آمیاپ
د : تمام شرکتهای فوق الذکر .

پاسخ سئوالات شناخت ایران و فرهنگ ملی

۱ - د	۲ - ب	۳ - ج
۴ - د	۵ - د	۶ - ب
۷ - ج	۸ - الف	۹ - ج
۱۰ - ج	۱۱ - ب	۱۲ - د
۱۳ - د	۱۴ - ب	۱۵ - الف
۱۶ - د	۱۷ - د	۱۸ - د
۱۹ - د	۲۰ - ج	۲۱ - د
۲۲ - ج	۲۳ - ب	۲۴ - ب
۲۵ - ب	۲۶ - الف	۲۷ - د
۲۸ - ب	۲۹ - د	۳۰ - ب
۳۱ - د		

سئوالات ادبیات فارسی

طرح از مهدی احسانی

① - بدی مکن که در این کشتزار روز جزا
بداس دهر همان بدروی که میکاری
بیت فوق چند جمله دارد ؟
۱ - چهار جمله ۲ - دو جمله ۳ - سه جمله ۴ - پنج جمله

② - در میان پاسخهای ذیل معنی و مفهوم کدام یک با بقیه اختلاف دارد ؟
۱ - نه هر آرزو آید آسان بدست .
۲ - نه هرکه آینه سازد سکندری داند .
۳ - نه هر اختری مهر روشن بود .
۴ - نه هر جه ابر بود در هوا مطر دارد .

③ - به دوست گرچه عزیز است راز دل مگشای
که دوست نیز بگوید به دوستان عزیز
کدام پاسخ به ترتیب درباره عزیز در مصرع اول و دوست در مصرع دوم درست است ؟
۱ - هردو مسند ۲ - هردو مسندالیه
۳ - اولی مسندالیه ، دومی مسند ۴ - اولی مسند ، دومی مسندالیه

اطلاعات شنبه ۲۴ خرداد ماه ۲۵۳۵ - شماره ۱۵۰۲۳

(۴) در میان ابیات ذیل معنی و مفهوم کدام بیت با بقیه اختلاف دارد؟

۱- خداوند مکنت به حق مشتغل — پراکنده روزی پراکنده دل

۲- غم خور و نان غم افزایان مخور — زانکه عاقل غم خورد کودک شکر

۳- غم فرزند و نان و جامه و قوت — باز دارد ز سیر در ملکوت

۴- با گرسنگی قوت پرهیز نماند — افلاس عنان از کف تقوی بستاند

(۵) - چنان پر شد فضای سینه از دوست

که فکر خویش گم شد از ضمیرم

کدام پاسخ به ترتیب درباره فضای سینه، پر، دوست، صحیح است؟

۱- مسند - مسندالیه - مفعول

۲- مسندالیه - مسند - مفعول باواسطه

۳- مسندالیه - مفعول باواسطه - مسند

۴- فاعل - مفعول باواسطه - فاعل

(۶) مگیر از دهن خلق گفته را زنهار

به آسیا چو شدی پاس دار نوبت را

(دهن) و (آسیا) چه حالتی دارند؟

۱- هر دو مضاف الیه ۲- هر دو مفعول باواسطه

۳- هر دو مسند ۴- هر دو مسندالیه

(۷) در میان پاسخهای ذیل معنی و مفهوم کدام یک با بقیه اختلاف دارد؟

۱- زبان سرخ سر سبز میدهد بر باد.

۲- زبان خوش مار را از سوراخ بیرون آورد

۳- بس سر که بریده زبان است.

۴- زبان سر را عدوی خانه زاد است.

(۸) - چون غرض آمد هنر پوشیده شد

صد حجاب از دل به سوی دیده شد

پاسخ درست را در مورد هنر و دل مشخص کنید

۱- مسندالیه - مفعول باواسطه ۲- مسند - مسندالیه

۳- هر دو مسندالیه ۴- مسندالیه - مسند -

(۹) - اگر طوطی زبان می بست در کام

نه خود را در قفس میدید و نه دام

خلاصه معنی و مفهوم بیت فوق در کدام پاسخ آمده است؟

۱- کم بخور، همیشه بخور

۲- خاموش نشین و فارغ از عالم باش.

۳- دانا به سخنهای خوش و خوب شود شاد

۴- ناز پرورد تنعم نبرد راه به دوست.

(۱۰) - کدام یک از مطالب ذیل غلط است؟

۱- حبیب السیر تاریخ عمومی معروفی است که غیاث الدین خواندمیر آن را تألیف کرد

۲- مجالس المؤمنین کتابی است در شرح حال علما و شعرا و عرفای شیعه که در عهد صفوی تألیف یافته است

۳- هلالی جغتائی غزلسرای خوبی بود، وی مثنوی شاه و درویش را سرود.

۴- قائم مقام فراهانی از رجال مهم دربار ناصرالدین شاه بود و مثنوی جهانگیرنامه از اوست.

(۱۱) - کدام یک از مطالب ذیل صحیح است؟

۱- وفات جامی در جام اتفاق افتاد و با اجلال و اعظام با حضور علما و سلاطین بخاک سپرده شد

۲- المعجم مهمترین تذکره فارسی است که در حدود قرن نهم تألیف یافته است.

۳- قاضی بیضاوی از فقهای معروف دوره صفوی است و کتاب التوسل الی الترسل از اوست.

۴- مرزبان نامه در اواخر قرن چهارم به لهجه قدیم طبرستانی توسط مرزبان بن رستم تألیف یافت و در اوایل قرن هفتم، سعدالدین وراوینی آن را به فارسی فصیح درآورد

(۱۲) - معنی کلمه (مدخر) چیست؟

۱- ذخیره کردن ۲- اندوخته ۳- دخل و تصرف کردن ۴- خراب و ویران شده

(۱۳) - معنی لغت (صوامع) در کدام پاسخ آمده است؟

۱- درندگان ۲- جواهرفروشان

۳- افراد عفیف و صالح ۴- دیرهای رهبانان

(۱۴) - (اسخیا) یعنی چه؟

۱- فرومایگان ۲- سختی ها ۳- گویندگان ۴- بخشندگان

(۱۵) - معنی کلمه (استخفاف) چیست؟

۱- آگاهی جستن ۲- برخورداری جستن ۳- به عاریت گرفتن ۴- خوار کردن

(۱۶) - معنی لغت (غباوت) چیست؟

۱- ابلهی، احمقی ۲- غبارآلودگی ۳- رشک بردن ۴- زیان بردن، تحسر

(۱۷) - فکر بهبود خود ای دل ز در دیگر کن = درد عاشق نشود به ز مداوای حکیم

(درد) چه حالتی دارد؟

۱- مضاف الیه ۲- مسندالیه ۳- مسند ۴- منادی

پاسخ سئوالات ادبیات فارسی

سئوال	پاسخ درست	سئوال	پاسخ درست	سئوال	پاسخ درست
۱	۳	۷	۲	۱۳	۴
۲	۱	۸	۱	۱۴	۴
۳	۴	۹	۲	۱۵	۴
۴	۲	۱۰	۴	۱۶	۱
۵	۲	۱۱	۴	۱۷	۲
۶	۲	۱۲	۲		

سئوالات انگلیسی

1. .....new house which I bought yesterday has a swimming pool.
   A. --- B. any
   C. a D. the
2. He wore a sweater.....his coat.
   A. on B. in
   C. under D. with
3. Grass grows everywhere, but..... grass in the valley is the best.
   A. a B. the
   C. ---- D. any
4. What did you do when you discovered that you.....your briefcase ?
   A. lose B. lost
   C. had lost D. have lost
5. "I used to see him everyday," means :
   A. I saw him frequently
   B. I always saw him
   C. I saw him everyday but I do not any more
   D. We often saw each other
6. "Not quite unknown," means :
   A. little known B. notorious
   C. very important D. of much fame
7. "I put him in the care of the captain," means :
   A. I asked the captain to be careful
   B. he was supposed to look after the ship
   C. They were asked to help each other
   D. The captain was asked to look after him
8. It is important to do every thing .....the right order.
   A. with B. in
   C. for D. at
9. The film did not begin until everyone .....
   A. arrived B. arrives
   C. had arrived D. has arrived
10. My lesson is....nine and ten o'clock.
   A. at B. between
   C. about D. on
11. If I,.....her number, I would have called her.
   A. knew B. know
   C. had known D. have known
12. Somebody....in the garden when I arrived.
   A. is playing B. played
   C. was playing D. plays
13. The new shool building is somewhere .....there, but I can't find it.
   A. along B. through
   C. around D. across
14. Ever since I read the book, I .....to meet the author.
   A. hope B. hoped
   C. had hoped D. have been hoping
15. If people drove more carefully they .....fewer accidents.
   A. will have B. must have
   C. would have D. had
16- "Moderate" is synonymous with :
   A. modern B. mild
   C. polite D. polished
17. The negative of "justice" is :
   A. unjustice B. disjustice
   C. misjustice D. injustice
18. "Interesting" is the opposite of :
   A. new B. old
   C. fresh D. boring
19. I am absolutely sure about it, means.
   A. I am almost sure about it
   B. I am not very sure about it
   C. I have little doubt about it
   D. I have no doubt about it
20. He died a natural death, "means.
   A. His death was unexpected
   B. He died soon
   C. He was not killed
   D. His death make everyone sad

پاسخ سئوالات انگلیسی

1 = B	2 = D	3 = A
4 = C	5 = C	6 = B
7 = B	8 = B	9 = A
10 = A	11 = C	12 = C
13 = D	14 = C	15 = C
16 = B	17 = D	18 = D
19 = D	20 = C	

صفحه ۲۵
اطلاعات ـ شنبه ۲۲ خردادماه ۲۵۳۵ ـ شماره ۱۰۰۳۳

صفحات ویژه

نمایشگاه پیشرفت‌های کرمانشاه در عصر پهلوی

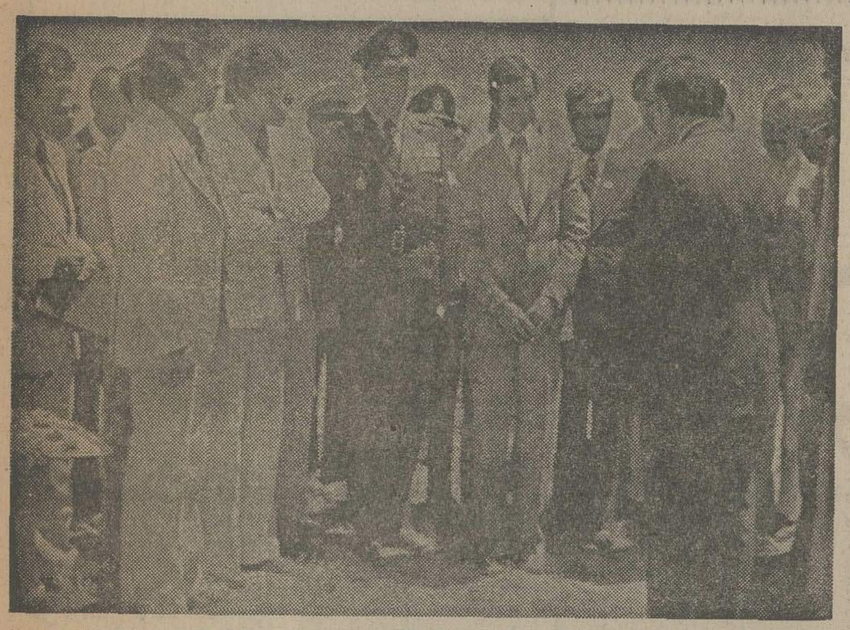

★ استاندار کرمانشاهان‌مراتب سپاس مردم کرمانشاه را بعرض والاگهر شهرام پهلوی‌نیا میرساند .

شهرک بزرگ ومدرن الهیه، باپنجهزار واحد مسکونی

درمحدوده‌ای بمساحت ۲ میلیون

مترمربع در نزدیکی کرمانشاهان ساخته‌میشود

مشکل مسکن راچگونه بایدحل کرد؟

والاگهر شهرام در بازدید از پیشرفتهای کرمانشاهان طی گفتگوئی راجع به مشکل مسکن و راه های حل این‌مشکل اساسی گفتند:

ـ مشکل مسکن یک پدیده اجتماعی است که با پیشرفت های اقتصادی همگام بوده و باکوششهای همه جانبه و برنامه ریزی و توجهات خاصی که وجود دارد مرتفع‌خواهد شد.

در مورد افتتاح شهرک و تاثیر آن در رفع نیازمندیهای مردم اظهار داشتند :

ـ این‌شهرک قسمت مهمی از نیازمندیهای مسکن‌کرمانشاه راتامین خواهد نمود میتواند مورد استفاده عموم قرار گیرد.

والاگهر در پاسخ این‌سئوال که‌استان کرمانشاهان بنظر والاگهر بطور استانی است و استعداد چه برنامه‌های خاصی را دارد گفتند:

کرمانشاهان شهر زیبا و سرزمین آفتاب و دامداری‌است که برای قبول برنامه کشت و صنعت و سایر صنایع آمادگی کامل دارد .

بالهام از پیام اعلیحضرت همایون شاهنشاه آریامهر به کنفرانس جهانی مسکن درشهر وانکو در کانادا در استان کرمانشاهان گام‌دیگری‌برای‌تامین مسکن برداشته شد .

در شهرک الهیه که در حضور والاگهر شهرام پهلوی بنای‌آن آغاز گردید پنجهزار واحد مسکونی ساخته میشود .

ساختمان این شهرک پانزده میلیارد ریال هزینه دربرخواهد داشت .

شرکت خانه سازی الهیه مفتخر است که مجری یکی از منویات اعلیحضرت همایون شاهنشاه آریامهر درجهت‌تامین مسکن است .

اشاره : میل به شهرنشینی و افزایش سطح زندگی و پیشرفت های صنعتی در عرصه جهانی مسئله مشکل مسکن را بوجود آورده است چندانکه نه تنها از لحاظ زیست گروههای مختلف اجتماعی هرشهر بلکه از نظر نیروی انسانی تازه‌ای که‌جذب آن می‌گردد این مسئله نخستین موضوعی است کهبا آن‌برخورد حاصل میشود .

بعبارت دیگر سرمایه‌گذاری های بخش عمومی و خصوصی در شهرها مستلزم بهره‌بری از وجود عوامل‌کارآمد تازه‌است واین نیروی انسانی که‌بشهرها روی میاورند هرچند از لحاظ درآمد تامین باشند ولی مشکل مسکن مانع از ورود آنهااست.

برای خانواده‌ها مسکن از جمله مسائل حیاتی شاید در شمار غذا و پوشاک و درمان بهداشت و آموزش استوشاید هم‌بالاتر زیرا نخست می‌بایست آرامش فکر داشت و بعدبتامین نیازهای جسم پرداخت .

در کشور ما که در سالهای اخیر با برخورداری ازامکانات مالی‌فراوان‌طرحهای عظیم‌توسعه و پیشرفت بمرحله اجرادرآمده و یا در دست اجرا است ، روی‌آوری جمعیت فعال بشهر ها ومهاجرت همواره مشکل مسکن رابصورت یکی‌ازمهمترین مسائل درآورده است که تمام کوششها و سرمایه‌گذاریها در این زمینه پاسخگوی قطعی‌نیاز ها نیست لذا بموازات بخش دولتی بخش خصوصی وحتی شرکتهای بین‌المللی را متوجه اهمیت و فواید سرمایه‌گذاری در جهت ایجاد مسکن درکشور ما کرده است .

استان کرمانشاهان سالهای اخیر شاهد یک سلسله فعالیت برای‌ایجادمسکن بوده‌است. به ساختمان نه شهرک در نه منطقه مستعد و ایجاد هفتصد وپنجاه خانه تک واحدی و آپارتمانی هنوزمشکل مسکن‌در میان است وهنوز یکخانواده تازه‌وارد باید ماههابه‌این بنگاه وآن بنگاهروی آورد وهمجا پاسخ منفی بشنود .

گروهی از مهندسان جوان و تحصیلکرده پس از بررسی امکانات‌سرمایه‌گذاری برای‌ایجاد مسکن در کرمانشاه برآن شدند که‌از شرکتهای ساختمانی که‌در سطح جهانی فعالیت موثری داشته‌اند دعوت بمشارکت کنند وسرمایه‌ها و نیروهای خودرا برای ایجاد مسکن بسیج نمایند. حاصل آن شدکه در روز شنبه پانزدهم خرداد ماه در حضور والاگهر شهرام پهلوی‌نیا مراسم آغاز ساختمان یکشهرک‌بزرگ ومدرن با پنجهزار واحد مسکونی در محدوده‌ای‌بوسعت دو میلیون متر مربع دارای فضای سبز، میادین و خیابان های وسیع‌ومجهز بکلیه‌سرویس ها وخدمات شهری‌برپا شد.

آغاز عملیات ساختمانی شهرک الهیه

روز شنبه پانزدهم خرداد ماه ۲۵۳۵ شاهنشاهی ایران در حضور والاگهر شهرام پهلوی‌نیا عملیات ساختمانی شهرک الهیه آغاز شد و والاگهر نخستین کلنگ آن را در میان ابراز احساسات پرشور هزاران نفر از مردم کرمانشاه نسبت به اعلیحضرت همایون شاهنشاه آریامهربزمین زدند .

در این مراسم آقایان محمدحسین احمدی معاون نخست وزیر وسرپرست‌سازمان اوقاف ایران ، امیرحسین امیرپرویز استاندارکرمانشاهان، تیمسار سرلشگر همایی‌فرمانده لشگر ۸۱ زرهی ، امرا ،مدیران کل اعضای انجمنهای‌دمکراتیک و هزاران نفر از ساکنان کرمانشاه حضور داشتند .

نخست آقای شاهپور امید شهردار کرمانشاه گفت : مفتخر است خود و بنمایندگی از جانب مردم شاهدوست ومیهن پرست کرمانشاه تشریف‌فرمایی والاگهر راهنگامی که مردم با علاقمندی و سپاس فراوان پنجاهمین سال شاهنشاهی پهلوی را جشن گرفته‌اند و همه آنها در جهت نیل باهداف مقدس شاهنشاه آریامهر قدم برمیدارند طلیعه سعادت‌بخشی است که اجرای یکی ازمهمترین برنامه های مورد توجه ذات اقدس شهریاری یعنی ایجاد مجتمع مسکونی تحقق می‌یابد خوش‌آمد و خیرمقدم عرض نماید .

بطور قطعی و یقین تشریف فرمایی آن والاگهر واثراتیکه در امر سرمایه گذاری بخش خصوصی دارد امکان خواهد داد برنامه های آبادانی اعم از شهری و روستایی با توجه‌آقای‌امیرحسین امیرپرویز استاندارکرمانشاهان که ازبدو ورود علاقه خاصی باین مهم نشان داده‌اند هماهنگ با امور خانه سازی و تهیه‌مسکن بثمر برسد .

از خداوند بزرگ سلامتی شاهنشاه آریامهر وعلیاحضرت شهبانوی گرامی و والاحضرت همایون ولایتعهد عظمی و خاندان جلیل سلطنت رامسئلت و استدعا دارد در مراجعت بتهران مبین احساس‌جان‌نثاری و سپاس مردم حقشناس کرمانشاه نسبت به شاهنشاه آریامهر باشید .

پس از سخنان شهردار کرمانشاه آقای مهندس‌جهانگیر خزاعی مدیر عامل شرکت خانه‌سازی الهیه گفت :

از اینکه والاگهر با تشریف فرمایی خود درمراسم شروع عملیات ساختمانی شهرک الهیه ما را مفتخر فرموده‌اید سپاسگزاریم .

مشکل مسکن مشکلی است جهانی و هم‌اکنون نمایندگان یکصد و چهل کشوردرکنفرانس جهانی مسکن در شهروانکو در کانادا در یک گردهم‌آیی این موضوع را مورد بررسی قرار داده‌اند .

مدیر مسکن و شهرسازی کشور ما در این کنفرانس‌پیام اعلیحضرت همایون شاهنشاه آریامهر را برای شرکت‌کنندگان این کنفرانس قرائت نمود.

شاهنشاه آریامهر در پیام مذکور فرموده‌اند که خطر بسیار جدی که ادامه زیست همنوعان ما را در مناطق روستایی و شهری کره زمین تهدید می‌کند مربوط بکشتار همگانی سلاحهای هسته‌ای نمیشود بلکه ناشی از انهدام تدریجی کیفیت زندگانی در محیط زیست و ناتوانی در تامین مسکن جمعیت رو به افزایش جهان است .

ما در شرکت خانه سازی الهیه با اعتقاد کامل‌باین‌فرمایش شاهنشاه آریامهر با نهایت‌جدیت وبا امید همکاری آقای وزیر مسکن و شهرسازی و آقای استاندار در احداث شهرک مدرن بیست و پنجهزار نفری الهیه کوشا خواهیم بود تا بلکه بتوانیم مجتمع مسکونی نمونه‌ای که جوابگوی‌کمبود مسکن در کرمانشاه باشد را بوجود بیاوریم .

شرکت خانه سازی الهیه جهت تعیین مهندسین مشاورو پیمانکار باتجربه که صلاحیت اجرای چنین طرحی را داشته باشد تحقیقات وسیعی‌درسطح بین‌المللی انجام داده استو شرکت مهندسین مشاوربانکو که متشکل ازدوشرکت‌آمریکایی و یک شرکت ایرانی است بعنوان طراح و ناظر طرح و شرکت ساختمانی انگلیسی کیوبیتس CUBITS که سابقه و شهرت خاص بین‌المللی در شهرک سازی دارد را بعنوان پیمانکار پروژه انتخاب نموده است.

هزینه کلیه پروژه شهرک که با وامی که از طریق بانک تهران تهیه گردیده تامین و جمعا پانزده میلیارد ریال هزینه دربرخواهد داشت‌تامین میشود .

در طرح مدرن شهرک‌الهیه کلیه اصول شهرسازی رعایت شده است سیصد هزارمترمربع زمین جهت فضای سبز و بیش از پانصد هزار مترمربع جهت احداث میادین ، خیابانها ، سوپرمارکت‌های متعدد ، مرکز ورزشی ، مسجد ، درمانگاه و چهارده مرکز آموزشی در نظر گرفته شده است .

مسئله ترافیک داخل‌شهرک دقیقا بررسی و مطالعه شده و در مناطق مسکونی کلیه‌خیابانها منتهی بفضای سبز گشته و باعث کاهش ترافیک در مناطق مزبور است .

مراکز آموزشی درفواصل مناسب در محوطه فضای سبز شهرک قرار گرفته بنحویکه دسترسی از واحد های‌مسکونی بمراکز آموزشی مجاور بدون تقاطع خیابانها انجام میگیرد.

آب اولکشی و سیستم فاضلاب با تصفیه خانه مجهز برای شهرک در نظر گرفته شده که همزمان با مرحله‌اول ساختمان سازی ساختمخواهد شد و قبل از بهره برداری از ساختمان های‌مرحله‌اول قابل استفاده خواهد بود .

واحد های مسکونی‌مختلطی از ساختمانهای تک واحدی و آپارتمانی با مساحت های یکصد الی چهارصد مترمربع زیربنا بوده که با توجه به اینکه کرمانشاه در منطقه زلزله‌ای قرار دارد طرح شده است .

واحد های آپارتمانی اکثرا با بتون آرمه ساخته میشود و برای تسریع در امرساختمان سازی جهت ساختن کف و دیوار های واحد های‌مسکونی مزبور فرمهای مخصوصی مورد استفاده قرار خواهد گرفت .

ما امیدواریم با نظارت دقیق در امور ساختمانی شهرک‌و حداکثر صرفه جویی بتوانیم واحد های مسکونی شهرک را در استاندارد بالا و با قیمت مناسب در اختیارعموم قرار بدهیم .

اکنون با تاییدات خداوند متعال و بنام نامی شاهنشاه آریامهر و بافتخار پنجاهمین سال سلطنت خاندان پهلوی از آن والاگهر استدعا داریم با زمین زدن اولین کلنگ ساختمانی این پروژه را از مرحله طرح بمرحله اجرا درآورند .

در این هنگام والاگهرشهرام نخستین کلنگ ساختمانی‌شهرک رابزمین زدند واظهارامیدواری کردند که هرچه زودترعملیات ساختمانی بانجام برسد .

در اینجا والاگهر خطاب‌به مدیران کل که حضور داشتند فرمودند :

این طرح که رفع کننده‌نیاز های استان شما در امر مسکن است مستلزم همکاری و همگامی همه شما است .

پس از آن آقای امیرحسین امیرپرویز استاندار کرمانشاهان گفت :

موجب افتخار و سرافرازی است که در پنجاهمین سال شاهنشاهی پهلوی و درزمانی که کشور ما درجهت سازندگیها پیش میرود والاگهر درمراسم شروع ساختمان شهرک الهیه شرکت فرموده‌اند و مردم کرمانشاهان ، اینجانب وسایر خدمتگزاران شاهنشاه آریامهر و میهن را قرین مباهات فرموده‌اند .

سپس والاگهرشهرام‌پهلوی‌نیا از ماکت ساختمان شهرک‌الهیه دیدن فرمودند و در مورد وضع خانه‌ها ، فضای سبز ، میادین ، محلهای تجارتی ، محلهای آموزشی و پرورشی و بهداشتی پرسشهایی‌فرمودند که آقای مهندس جهانگیر خزاعی مدیر عامل شرکت خانه سازی الهیه درهرمورد پاسخ لازم باستحضار رساندو اظهار داشت :

که واحد های مسکونی شامل تک واحدی و آپارتمانی یا آپارتمانهای تا سیزده طبقه است که بکلیه تجهیزات و سرویسهای لازم مجهز خواهد بود .

والاگهر شهرام سپس از محل یک واحد مسکونی که بعنوان نمونه ساخته شده و اینک محل دفتر کار شرکت است دیدن کردند و فرمودندنمونه خوبی است امید است که همه واحد های آن باین‌صورت جالب باشد .

والاگهر شهرام پیش از شرکت در مراسم آغاز ساختمان شهرک الهیه از نمایشگاه عکس‌تحولات‌استان‌کرمانشاهان که با همکاری لشگر هشتادو یک زرهی ، سازمانهای اداری و بخش خصوصی در چهل و چهار غرفه در یکصد هزار مترمربع برپا شده است دیدن فرمودند و بترتیب از غرفه های کشاورزی ، تعاون و امور روستاها،فرهنگ و هنر و نمایشگاه سمعی و بصری لشگر هشتاد یک زرهی دیدن کردند و در پایان فیلم‌پیشرفت های ارتش ایران در عصر پهلوی را مشاهده نمودند .

والاگهر شهرام بعد از ظهر از آثار تاریخی تاق بستان و دیدنیهای کرمانشاه بازدید کردند و عصر همان روز کرمانشاه را با هواپیمابسوی تهران ترک فرمودند .

بدین ترتیب یکی دیگر از طرحهای پیشرفت کرمانشاه در سالی که پنجاه سال شاهنشاهی پهلوی را جشن گرفته‌ایم‌مرحله اجرا درآمد که با انجام آن به بخش مهمی از نیاز های مسکن در کرمانشاه پاسخ‌داده خواهد شد .

★ والاگهر شهرام پهلوی‌نیا هنگام بازدید نمونه یکی‌ازساختمانهای شهرک الهیه کرمانشاه .

★ والاگهر شهرام پهلوی‌نیا در مراسم آغاز ساختمان شهرک الهیه سخنان مهندس جهانگیرخزاعی‌مدیرعامل شرکت خانه‌سازی الهیه را استماع می فرمایند .

★ والاگهر شهرام پهلوی‌نیا هنگام دیدار از یکی از غرفه های نمایشگاه تحولات استان کرمانشاهان درعصر پهلوی .

★ والاگهر شهرام پهلوی‌نیا هنگام مشاهده ماکت شهرک الهیه کرمانشاه گزارش مهندس جهانگیر خزاعی مدیرعامل شرکت ساختمانی الهیه را استماع میفرمایند .

★ والاگهر شهرام پهلوی‌نیا کلنگ عملیات ساختمانی شهرک‌الهیه کرمانشاه را به زمین می‌زند .

صفحه ۳۶
اطلاعات- شنبه ۲۲ خرداد ماه ۲۵۳۵- شماره ۱۰۰۳۳

صفحات ویژه

نمایشگاه پیشرفت های کرمانشاه در عصر پهلوی

نمایشگاه تحولات کرمانشاهان در عصر شاهنشاهی پهلوی گشایش یافت

نمایشگاه تحولات استان کرمانشاهان در عصر پهلوی روزچهارشنبه دوازدهم‌خرداد روز چهارشنبه دوازدهم خرداد ماه ۲۵۳۵ شاهنشاهی طی مراسمی توسط آقای امیر !میرحسین امیرپرویز استاندار کرمانشاهان گشایش یافت .

در این نمایشگاه مظاهری از پیشرفتهای کرمانشاهان در نیمقرن شاهنشاهی پهلوی بمعرض نمایش گذاشته شده است .

نمایشگاه شامل چهل‌وچهار غرفه در محدوده‌ای بوسعت یکصد هزار متر مربع است که با همکاری لشکر هشتاد و یک زرهی و کلیه سازمان‌های بخش خصوصی و صاحبان صنایع برپا شده‌است . این نمایشگاه مدت پانزده روز صبحو عصر برای بازدیدعموم دایر است .

در مراسم گشایش این نمایشگاه که تیمسار سپهبد کاظمی معاون فرماندهی‌نیروی زمینی شاهنشاهی ، تیمسار سرلشگر همپایی فرماندهی لشگر هشتاد و یک زرهی ، امرا، مدیران کل ، روسای ادارات ، اعضای انجمن‌ها و جمعیتها و گروههای مختلف !جتماعی شرکت داشتند.

استاندار کرمانشاهان هنگام افتتاح نمایشگاه گفت : موجب سرافرازی است که به هنگام برگزاری آئین ملی بزرگداشت پنجاه سال شاهنشاهی پهلوی از سطحی مطابق شان سلحشوران پایگاههای‌زاگرس و میهن‌پرستان غرب کشور چنین نمایشگاهی که تحولات پنجاه ساله !ستان را درکلیه زمینه‌ها نشان میدهد برپا شده است .

آنچه که در این نمایشگاه عرضه شده است به هیچوجه جنبه تبلیغاتی ندارد و عین واقعیت است که در طول نیمقرن اخیر یعنی از سال هزار و سیصد و پنج تاکنون بر مردم این سامان گذشته !ست، بردهقانانی که درچنگال فئودالیزم دست وپا میزدند و امروز از مواهب انقلاب شاه وملت برخوردارند و درجهت گسترش کشاورزی نقش‌فعال دارند.

نمایشگاه نشان دهنده تاثیر و ره‌آوردهای مسافرت‌های اعلیحضرت رضاشاه کبیر و اعلیحضرت همایون شاهنشاه آریامهر به استان کرمانشاهان !ست: منطقه‌ای که در زمان اعلیحضرت رضاشاه کبیر از امنیت برخوردارشدو سازندگی آن شروع گردید و اینکه در عصر شاهنشاه آریامهر در جهت عمران و آبادی درکلیه مظاهر پیش میرود.

استاندار کرمانشاهان سپس با قطع نوار سه‌رنگ نمایشگاه را گشود و به‌اتفاق تیمسار سپهبد کاظمی معاون نیروی زمینی شاهنشاهی ، تیمسار سرلشگر همپایی فرماندهلشگر هشتاد و یک زرهی امرا ، مدیران کل و روسای‌ادارات و جمع زیادی از طبقات مختلف مردم از غرفه‌های آن دیدن کردند.

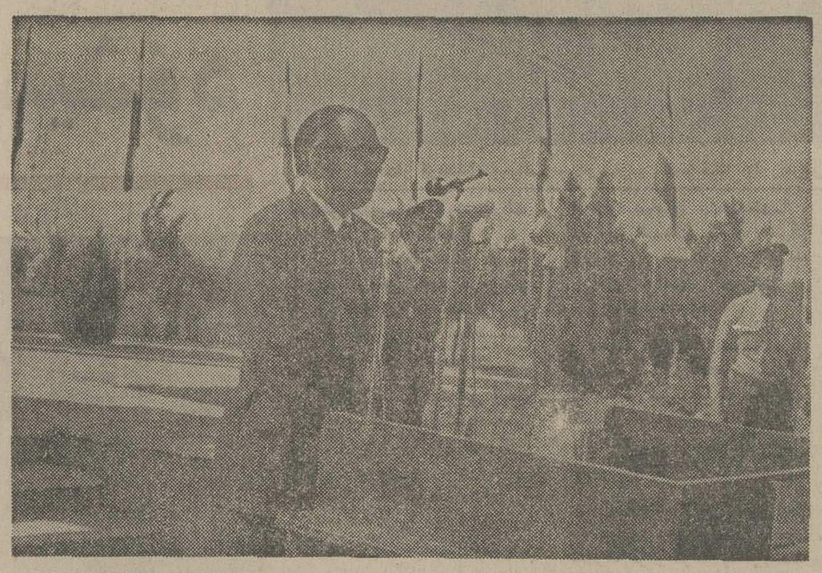

آقای امیرحسین امیرپرویز استاندار کرمانشاهان در موقع گشایش نمایشگاه بیانات پرشوری ظهار داشتند.

دیروزوامروزدرغرفه‌اداره کل تعاون‌وامورروستاهای کرمانشاهان

★ آقای استاندار از غرفه تعاون وامور روستاهای استان کرمانشاهان بازدید نمودند آقای ملکانیان مدیرکل‌تعاون وامور روستاها توضیحات لازم را می دهد .

غرفه تعاون وامور روستا های کرمانشاهان که بمناسبت تشکیل نمایشگاه پیشرفتهای پنجاه ساله استان کرمانشاهان برگزار شده بانصب تابلوهای متعدد سعی گردیده پیشرفتهای استان بااتکاء به اعداد وارقام و عکس نشان دادمشود . نمونه‌ای از یک خانه فرهنگ روستائی باکودکان‌روستائی زینتبخش این قسمت از نمایشگاه میباشد همچنین نمونه فعالیت قالی‌بافی شرکتهای سهامی زراعی و تعاونیهای تولید بوسیله دختران روستایی موجبات جلب توجه بازدیدکنندگان‌رافراهم نموده است.

آنچه از اقدامات انجام شده در خلال نمودارها وجدولها و عکسها وتابلوها بیشتر جلب توجه مینماید عبارت است از تعداد ۸۱۱۸۴ خانواده زارع استان کرمانشاهان که در اجرای مراحل مختلف قانون اصلاحات ارضی صاحب ۲۹۰۰ قریه ومزرعه شده‌اند . برای این زارعین تعداد ۱۱۷ شرکت تعاونی روستائی تشکیل‌شده که مبلغ ۲۱۶۰۰۵۲۰۰ریال‌سرمایه گذاری کرده‌اند و مبلغ ۷۶۰٫۸۲۸٫۶۰۶ ریال وام دریافت نموده‌اند . از نظر گسترش تعاونیهای شهری ۱۷ شرکت‌تعاونی شهری با عضویت ۶۴۷۱ نفر وبا سرمایه ۴۰۹٫۷۵۰٫۱۴۹ ریال مشغول کار میباشند وجود۹شرکت سهامی زراعی رضایهلوی ازنمونه شرکتهای موفق از بدو تشکیل درآمد سرانه کشاورزان را ازمبلغ ۱۰۰۵۳ریال به ۳۰۹۰۰۰ ریال رسیده است سود هرسهم یکهزار ریالی درسال ۲۵۲۸ برابر ۶۰۰ ریال ودر سال ۲۵۳۳ برابر ۲۲۰۰ ریال بوده است علاوه بر این سود درسال۲۵۳۳ تنهامبلغ۶٫۱۵۶٫۷۶۹ ریال بابت دستمزد کارگری به سهامداران شرکت پرداخت شده است . تعداد ۴۸ خانه فرهنگ روستائی به عضویت ۸۸۷۳ نفر و ۲۳مهد کودک باعضویت ۶۹۰ کودک از سال ۲۵۲۸ تاکنون تشکیل‌شده بمنظورنوسازی‌روستاها تعداد ۱۱ حوزه عمرانی با اعتباری برابر ۳۱۰۸۰۰۰۰۰ ریال تاسیس گردیده و به امر فعالیتهای‌نوسازی روستاها شامل ۵۲۱ کیلو متر راه ۸حمام۱۰ باب فسالخانه ۵ باب کتابخانه ۷ سرویس بهداشتی ۱۱ طرح محوطه‌سازی ۱۱ طرح بهسازی محیط ۱۱ باب کشتارگاه ۴۹۰طرح بهداشتی کردن آب ۲۰ دستگاه سیل‌بند وبمنظورآموزش اعضاء انجمنهای دهات باتشکیل کلاسهای متعدد درسال ۲۵۳۲ تا کنون ۴۲۱۰ نفر تحت آموزش‌قرار گرفته‌اند .

اجرای طرحهای نوسازی، سیمای کرمانشاهان را دگرگون کرده‌است

آقای فدائی رضوی مدیر کل مسکن و شهر سازی در حال نشان دادن نمایشگاه مسکن و شهر سازی به استاندار و همراهان

به پیروی‌از منویات اعلیحضرت همایون شاهنشاه آریامهر ودر اجرای اصل‌نوسازی اینکه‌درکلیه نقاط کشور عمران و آبادانی شهر ها و بخشها جریان دارد و درهنگذر انقلاب شاه‌وملت آبادانی شهر ها و بخش ها و روستاها بنحوی است که در فاصله کوتاهی‌از زمان‌بیننده آنچه راکه‌قبلادیده است از آنچه که‌انجام‌پذیرفته است بازنمی شناسد .

استان کرمانشاهان در شاهراه سازندگی در سالهای‌اخیربه‌پیشرفت های‌شایان‌توجهی نایل آمده است‌وهرروز که میگذرد اثرات اجرایی اصل یازدهم انقلاب شاه و ملت در این استان مشهودتر میشود .

ایجاد بلوارها ، میادین ، خانه های سازمانی،ایجادمسکن‌برای گروههای مختلف اجتماعی ، ساختمان درمانگاهها ، مدارس ، ایجاد شبکه‌های‌لوله‌کشی آب و فاضلاب، ایجاد نیروگاههای برق و برق رسانی‌همه از مظاهر سازندگی است باشد تاچهره شهر و بخشها دگرگون گردد و محیطی فراخور زندگی عصر انقلاب،عصر رستاخیز و عصر تمدن‌بزرگ‌برای‌همه قشرهای اجتماعی فراهم آید.

اداره کل مسکن و شهرسازی استان کرمانشاهان از بدو تاسیس تاکنون هزاران طرح نو سازی رادر کلیه شئون بمرحله اجرا درآورده است و آنچه کهدراین مدت انجام گرفته در غرفه های این اداره کل در نمایشگاه تحولات‌استان‌کرمانشاهان در عصر پهلوی بچشم میخورد.

آقای امیر حسین امیر پروز استاندار کرمانشاهان تیمسار سپهبد کاظمی معاون فرماندار نیروی زمینی شاهنشاهی از این غرفه بازدید کردند و آقای فدائی رضوی مدیر کل مسکن و شهر سازی درگزارشی باطلاع رساند آنچه که در این غرفه بچشم میخورد نموداری از تحولات سازندگی در کلیه شئون استان است که اداره کل‌مسکن و شهرسازی در اجرای منویات شاهنشاه آریامهر افتخار انجام آن رایافته است.

لحظه های پرغرور و شکوه
سال ۲۵۳۵ شاهنشاهی
سال برگزاری آئین ملی بزرگداشت پنجاهمین سال سلطنت
سلسله پهلوی
نمایشگر شورانگیزترین احساسات ملی و میهنی ملت ایران را که با افتخار در سینه تاریخ کهنسال
ایران زمین جاودانه ثبت خواهد شد به پیشگاه مبارک
شاهنشاه آریامهر
تهنیت عرض مینمائیم
کرمانشاه - مدیر و کارکنان شرکت سهامی زمزم

صفحات ویژه

نمایشگاه پیشرفت های کرمانشاه در عصر پهلوی

تاریخچه تشکیل اولین نمایشگاه در جهان

برای نخستین بار، قوم فنیقی ها به تشکیل نمایشگاه مبادرت ورزیدند

به‌مناسبت برگزاری نمایشگاه تحولات کرمانشاهان در عصر پهلوی ، خوانندگان عزیز را با تاریخچه مختصری از تشکیل نمایشگاهها در جهان آشنا میسازیم :

تاریخ تشکیل نمایشگاهها با تاریخ تجارت بشر پیوند دارد. از همان‌زمان که دادوستدکالا در جهان آغاز شد ، محلهائی که این کالابصورت‌عمده مبادله میشد . در واقع یک نمایشگاه تجاری بود .اما این نمایشگاه ها محلی و کوچک بودند .

فنیقی ها که تاجران بزرگ عصر خودبودندبی‌شک‌نخستین نمایشگاه بین‌المللی را هم بوجود آوردند . این قوم کالا های‌مختلف رابوسیله کشتی‌به سرزمین های دیگرمی بردند و در آنجا به‌نمایش‌میگذاشتند تا بفروش برسدواز آنجا کالاهای دیگررا می خریدند تادرسرزمین های دیگر بفروشند .

« آتن قدیم » نیز یک‌مرکز بزرگ تجارت بود و در آن ، نمایشگاههای‌بزرگی ازفرآورده های‌تجاری ممالک دیگر تشکیل میشد .

در تاریخ، از بازار های مکاره آتن سخن بسیار رفته است .این بازار ها مرکز جنب‌وجوش تجار بزرگ‌ممالک مختلف وعرصه‌خرید و فروش های کلان آنها بود .

تشکیل چنین نمایشگاهها و بازار های مکاره‌ای تا دوره رنسانس صنعتی‌اروپا کم‌وبیش درسرزمین های‌تجاری‌آن‌زمان ادامه داشت .

رنسانس‌و تحولات سریع‌و دگرگون‌کننده صنعتی در اروپا که همزمان با اختراعات متعدد صنعتی رخ داد اهمیت تشکیل نمایشگاههارا بیش‌از همیشه فراروی مردم جهان قرارداد .

اختراعات جدید ، فرآورده های صنعتی راچه‌از حیث کمی وچه از جهات کیفی گسترش وسیعی بخشید.این کالا هامی بایست بفروش‌برسد وافزایش فروش ،پشتوانه بزرگ‌گسترش کارخانه‌ها به حساب می آمد. اما حتی تا قرنهای‌بعد نیز نمایشگاهی جهانی آنطوری که همه کشور های‌را شامل گردد تشکیل نشد . تا سال ۱۹۳۰ این نمایشگاهها، چه صنعتی ، چه‌کشاورزی‌وچه علمی ،همگی جنبه منطقه‌ای داشته‌اند .

عکسی از مراسم گشایش غرفه‌ایران در نمایشگاه جهانی ۱۹۷۵ مونترال از چپ براست آقای پروفسور فضل‌اله رضا سفیر شاهنشاه آریامهر در کانادا ،آقای طالقانی قائمقام مدیر عامل‌شرکت سهامی نمایشگاههای بین‌المللی‌ایران وکمیسر عالی غرفه ایران.

عظیمترین نمایشگاه

درسال ۱۸۳۰ بزرگترین نمایشگاه جهانی که تا آنزمان هرگز وسعتی‌این چنین نداشته است در پاریس تشکیل شد .

دراین نمایشگاه کشور های بسیاری از چهارگوشه جهان شرکت کردنددر حالیکه‌هرکدام برای‌عرضه کالا های خود در پاریس مشکلات فراوانی را بخصوص در زمینه حمل ونقل متحمل شده بودند . در همین نمایشگاه بود که برج معروف ـایفل ـ ساخته مهندس‌ایفل ـ برای نشان دادن قدرت و پیشرفت صنعتی و اقتصادی فرانسه‌که در ردیف نمونه های بزرگ‌تجارت وصنعت‌دنیا قرار گرفته‌بود بمعرض نمایش گذاشته شد .

دومین نمایشگاه بزرگ دنیا هم در پاریس تشکیل شد . نمایشگاه سال ۱۸۵۵ پاریس ، یک‌تجربه بزرگ در زمینه برگزاری نمایشگاههای جهانی بشمار میرفت که بسیاری از مشکلات نمایشگاه ۲۵ سال‌قبل ازآن‌را فاقد بود .

دوسال بعد ، لندن در تشکیل یک نمایشگاه بزرگ دیگر پیشقدم شد و چهارمین نمایشگاه هم در سال ۱۸۶۷ درپاریس تشکیل شد و نمایشگاه بعدی۱۱ سال بعد در مسکو برگزار گردید و از آز زمان تا امروز ، آنقدر در گوشه و کنار جهان نمایشگاه های‌متعددی در سطح جهانی‌برگزارگردید که حساب آن از شمار بیرون است .

در حال حاضر هر سال‌صد ها نمایشگاه وبازار مکاره‌بسیار بزرگ در جهان‌تشکیل میشود وصاحبان صنایع تازه‌ترین فرآورده‌های خودرا در این نمایشگاه ها بمعرض نمایش و وبازدید مردم ممالک دیگر قرار میدهندواز آخرین‌ترقیات تکنیکی و صنعتی دنیای خارج نیز اطلاع پیدا می کنند .

اولین‌نمایشگاه در ایران

اولین نمایشگاه صنعتی در ایران در زمان رضا شاه کبیر تشکیل شد . یک نمایشگاه بزرگ صنعتی‌نیز ۱۶ سال‌پیش‌در سال ۱۳۳۷ـ برگزار شد . این نمایشگاه در واقع در انحصار صنایع پیشرفته ایتالیا بود و دولت ایتالیا کلیه فرآورده های‌صنعتی خودرا از سوزن و سنجاق گرفته تا صنایع‌عظیم‌راه آهن‌و کشتی وهواپیمادر ایران به معرض‌نمایش گذاشته بود . هزینه ایجاد این‌نمایشگاه حدود ۶ میلیون ریال شد که توسط دولت و صاحبان‌صنایع ایتالیا تامین گردید .

درسال ۱۳۴۴ نیز یک نمایشگاه بزرگ درتهران‌تشکیل شد که به‌نمایش‌انواع کالاهای ایرانی اختصاص داشت . اما چهار سال بعدبزرگترین‌نمایشگاه بین‌المللی در تهران گشایش یافت که با موفقیت بسیارخاتمه یافت . در این نمایشگاه بین‌المللی بیش از ۲۲ کشور و ۱۱۷ موسسه تولیدی داخلی فرآورده های خودرا بمعرض نمایش‌گذاشتندکه قیمت کل‌آنها به‌هزارمیلیون ریال بالغ میشد.

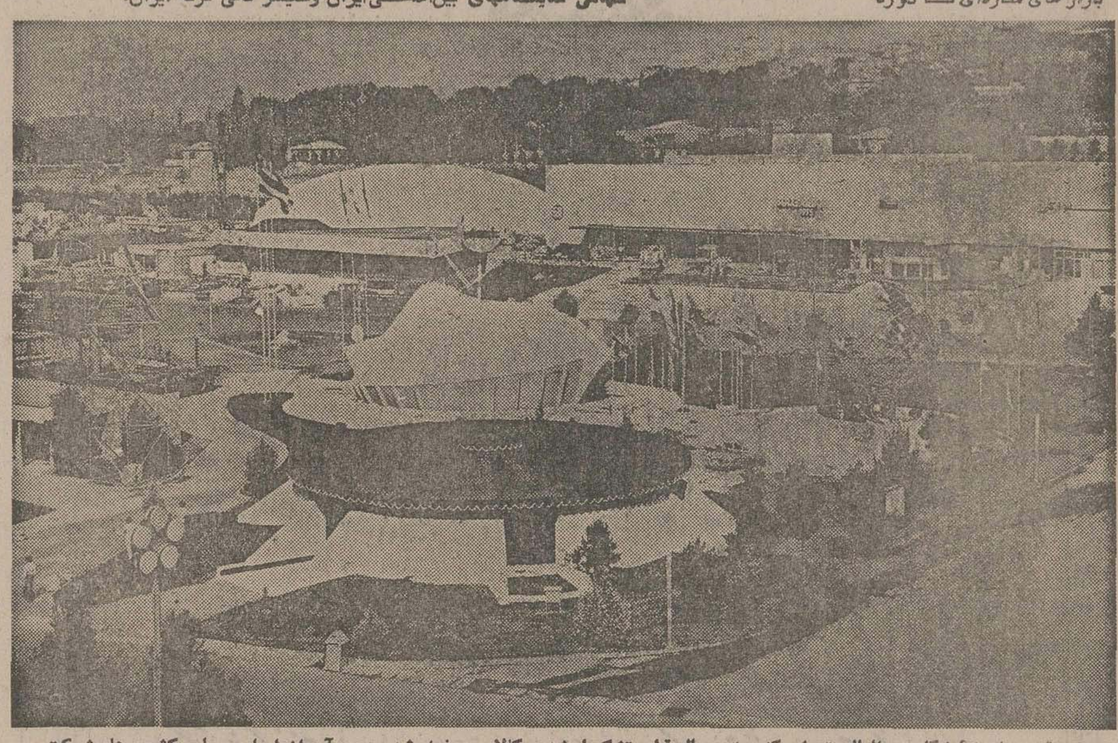

نمای قسمتی‌از نمایشگاه بین‌المللی تهران که چند سال قبل تشکیل شد وکالای عرضه شده در آن از ایران وسایر کشور های‌شرکت کننده جهان مورد توجه بازدید کنندگان قرار گرفت .

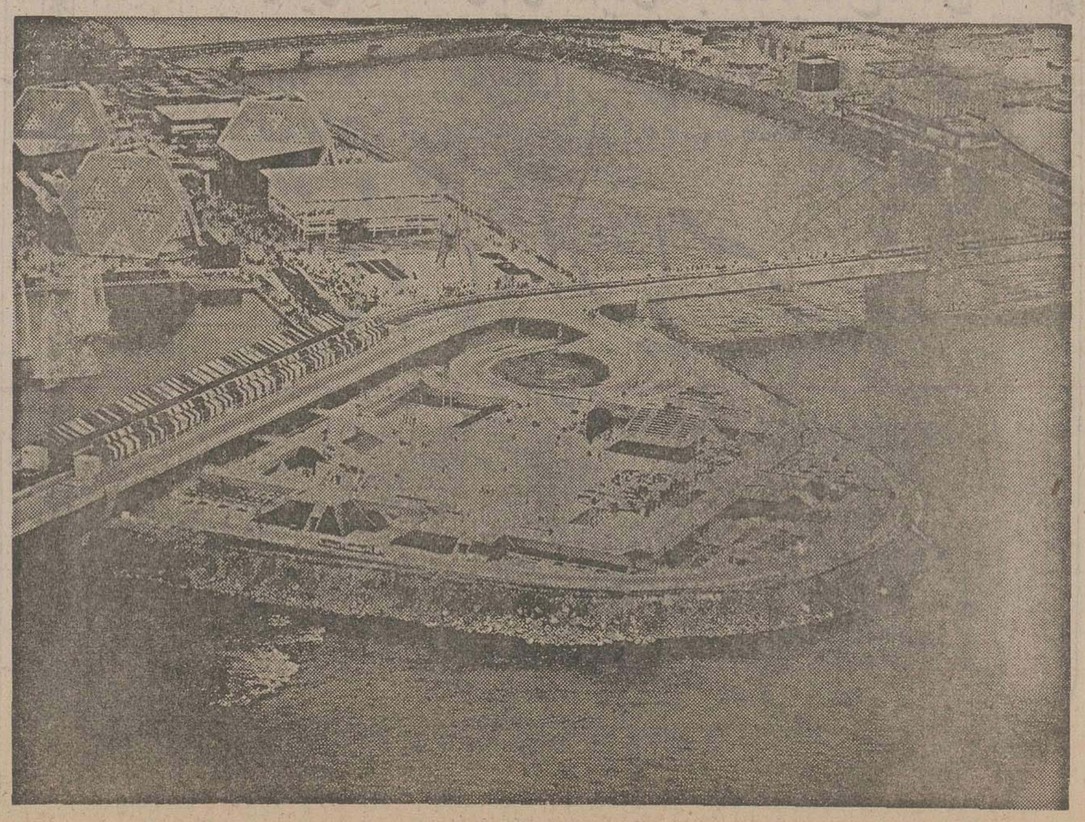

★ نمائی از نمایشگاه جهانی مونترال که‌درسال۱۹۶۷ برگزار گردید واز بزرگترین نمایشگاه های طول‌تاریخ‌بشمار رفته است

صنایع پشمبافی کرمانشاهان در جهت رونق و توسعه مرغوب گام‌های بلند برمیدارد

آقای عباس سلیمانی مدیر کارخانه پشمبافی کشمیر درحال نشان دادن محصولات کارخانه کشمیر در غرفه نمایشگاه پیشرفتهای استان کرمانشاه در نیمقرن اخیر به آقای استاندار وهمراهان

اعلیحضرت همایون شاهنشاه آریامهر در یکی از مسافرت های سالهای انقلاب به‌استان کرمانشاهان این افتخار را نصیب کارمندان و کارگران کارخانه پشمبافی کشمیر فرمودند که با تشریف‌فرمائی به‌این کارخانه و افتتاح آن بیکی از آرزوهای مردم استان تحقق بخشیدند. باالهام از رهنمائیهای اعلیحضرت همایون شاهنشاه آریامهر از آن پس کارخانه پشمبافی کشمیر کوشید هرسال برمیزان تولیدومرغوبیت نوع‌فرآورده های خود بکوشد چندانکه اینک انواع پارچه‌های پشمی و پتوی آن بعنوان یکی از مرغوبترین کالاها در داخل کشور و خارج از کشور عرضه میشود و با اقبال مصرف‌کنندگان مواجه شده است .

آقای عباس سلیمانی مدیر کارخانه پشمبافی کشمیرهنگام بازدیدآقای‌امیرحسین‌امیرپرویز استاندار کرمانشاهان وتیمسار سپهبد کاظمی فرمانده نیروی زمینی شاهنشاهی از غرفه ایران در عصر پهلوی طی گزارشی به اطلاع رساند که اینک در کارخانه پشمبافی کشمیرانواع‌فاستونی، پتوهای پشمی، پارچه‌های پالتویی و اسپرتی تولید میشود و در حال حاضر پانصد نفر کارگر در سه وعده در این کارخانه بکار مشغولند و تولید روزانه آن حدود سه هزار متر انواع فاستونی است .

نیم قرن طلائی، نیم قرن سرشار از سازندگی، نیم قرن شوکت و برکت
شاهنشاهی دودمان پهلوی
را با سربلندی و غرور گرامی میداریم
و آغاز شکوهمند آئین ملی بزرگداشت پنجاهمین سال سلطنت پرافتخار سلسله پهلوی را به
پیشگاه شاهنشاه آریامهر
و فرد فرد ملت شریف ایران تهنیت میگوید
از طرف اتحادیه صنف دارندگان رستوران و کافه رستوران
کرمانشاه ـ خسرو دلخواه

نیم قرن طلائی، نیم قرن سرشار از سازندگی، نیم قرن شوکت و برکت
شاهنشاهی دودمان پهلوی
را با سربلندی و غرور گرامی میداریم
و آغاز شکوهمند آئین ملی بزرگداشت پنجاهمین سال سلطنت پرافتخار سلسله پهلوی را به
پیشگاه شاهنشاه آریامهر
و فرد فرد ملت شریف ایران تهنیت میگوید
شرکت پرسی گاز ـ نمایندگی کرمانشاه

پنجاه سال سلطنت
با افتخار و پیروزی
سلسله پهلوی
را به پیشگاه شاهنشاه آریامهر علیاحضرت شهبانو والاحضرت همایون ولایتعهد
و خاندان جلیل سلطنت صمیمانه تبریک عرض مینماید
از طرف صنف آجیل فروش کرمانشاه
حاج حسن آجیلیان

اطلاعات
صفحه ۲۸
اطلاعات ـ شنبه ۲۲ خردادماه ۲۵۳۵ ـ شماره ۱۰۰۳۳

صفحات ویژه

نمایشگاه پیشرفت های کرمانشاه در عصر پهلوی

شرکت کابلیت، نیازهای استان را تأمین میکند

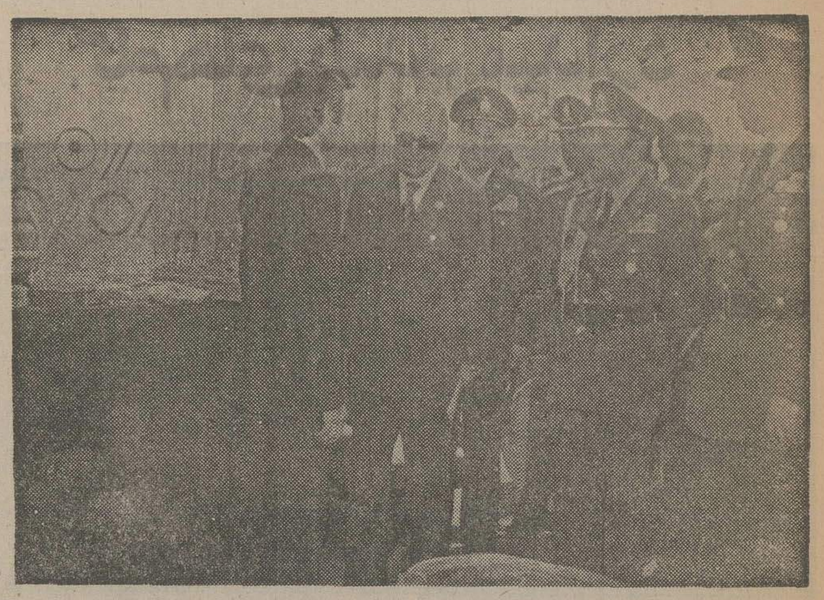

★ آقای مختار آدیش مسئول غرفه‌شرکت کابلیت درحال معرفی محصولات این کارخانه به آقای استاندار کرمانشاهان و همراهان.

در کرمانشاه که تاچندی پیش برای کابل کشی، وسیم‌کشی ناچار به وارد کردن فرآورده‌ها ازسایر نقاط کشور یاخارج از کشور بود و کارها ماهها معطل میماند اینک شرکت کابلیت با دایر کردن‌کارخانه تولید انواع کابلها و سیمهای برق باین نیاز پاسخ گفته است.

درجریان بازدید از نمایشگاه تحولات ایران در عصر پهلوی و هنگام دیدار مقامات استان از غرفه ها آقای مختار آدیش مسئول‌غرفه‌شرکت کابلیت گزارشی از چگونگی پیدایش وگسترش این واحد تولیدی باطلاع رساند.

در دوران قبل از انقلاب شاه وملت و تابیش از آنکه نهضت صنعتی شد ن‌مملکت در کلیه زمینه‌ها گسترش یابد، کشور ما برای تامین فرآورده های اولیه نیاز های سازندگی ، ناچار به وارد کردن کالا های تولیدی بود.

قبل از اینکه عصر انقلاب موجبات صنعتی شدن کشور را فراهم آورد و واحدهای تولیدی مطابق باضرورتها و نیاز های کشور بکار افتد و چه در بخش عمومی و چه در بخش خصوصی از برکت ره آورد های انقلاب سرمایه‌ها در جهت صنعتی شدن کشور بکار افتد.

گزارش فعالیت‌های شرکت «ایران ویلیز» در کرمانشاه

بخش خصوصی درکنار بخش عمومی‌بمنظور رونق اقتصاد کشور گام برمی‌دارد. کارکنان‌شرکت سهامی ایران ویلیز ضمن‌تبریکات و تهنیت‌های‌خود بمناسبت برگزاری‌آئین‌ملی‌پنجاهمین سال‌شاهنشاهی پهلوی درنمایشگاه تحولات استان کرمانشاهان در عصر پهلوی غرفه‌ای که نمایانگر کوشش های این شرکت است برپاداشتند.

آقای عبدالصاحب مسعودی مدیر شرکت‌سهامی ایران ویلیز د رکرمانشاه هنگام دیدار آقای استاندار،تیمسار معاونت نیروی زمینی شاهنشاهی وتیمسار فرماندهی لشگر ۸۱ زرهی ازغرفه «ایران ویلیز» فعالیتهای این‌شرکت‌را طی‌گزارش مبسوطی شرح داد.

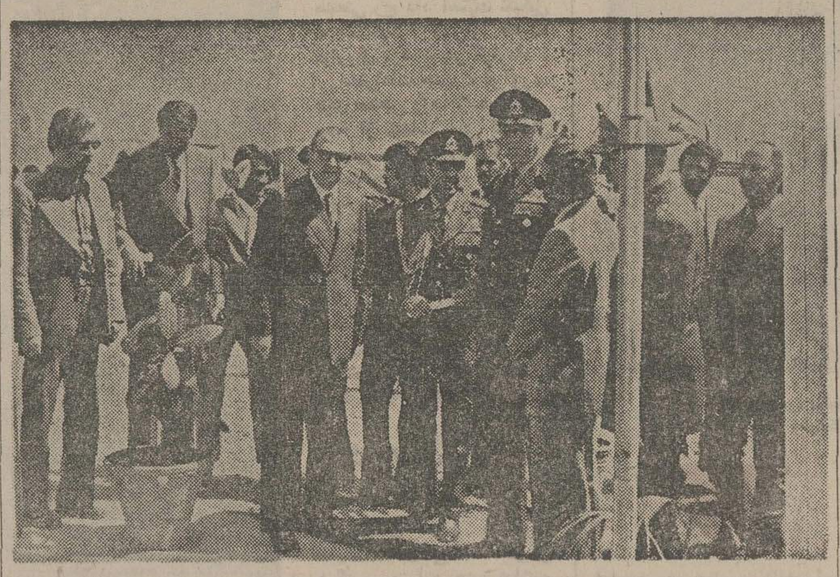

★ آقای مسعودی در مقابل غرفه به آقای استاندار خیرمقدم میگوید.

کوششها واقدامات اداره کل کار وامور اجتماعی استان کرمانشاهان درجهت تأمین رفاه بیشتر کارگران

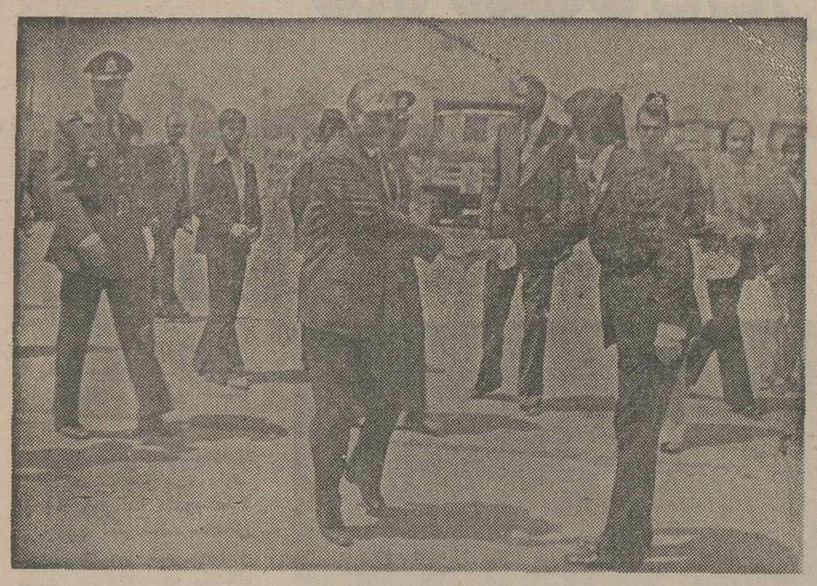

● آقای فهیم دژبان مدیر کل کار و امور اجتماعی درحال خوش‌آمدگوئی به استاندار و همراهان.

کارگران عصر انقلاب شاه وملت از همه‌گونه مزایای کار برخوردارند ودر اجرای اصلهای‌سهیم کردن کارگران در سود ویژه کارخانجات و کارگاههای تولیدی و صنعتی و گسترش مالکیت صنعتی نه‌تنها از سود کارخانه‌ها و کارگاهها بلکه درسهام آنها نیزشریک گردیده‌اند.این‌موضوع واقدامات وزارت کار وامور اجتماعی در سطح مملکتی واداره کل کار وامور اجتماعی استان کرمانشاهان موجب شده است که کارگران از مهارت فنی، آموزش ، بیمه وکلیه‌مزایا وامکانات رفاهی برخوردار شوند.

در عصر انقلاب شاه وملت کارگران با برخورداری از این‌همه مواهب، هرروز بامهارت بیشتر ونیروی افزون‌تر درجهت رشد و گسترش وگردش سریعتر چرخهای صنایع مملکت گام برمی‌دارند.

هنگام دیدار آقای امیر پرویز استاندار کرمانشاهان و تیمسار فرماندهی لشکر ۸۱ زرهی از غرفه اداره کل کار وامور اجتماعی‌درنمایشگاه تحولات استان در عصر پهلوی آقای فهیم دژبان مدیرکل کار وامور اجتماعی استان کرمانشاهان گزارشی از فعالیتهای این اداره کل در جهت رفاه کارگران باطلاع رساند.

پنجاه سال شوکت و برکت و افتخار و غرور در سایه عصر شاهنشاهی
سلسله پهلوی
برملت شریف ایران فرخنده‌و مبارك باد
اتحادیه صنف بلور ، چینی ، آلمینیوم ، پلاستیك وشیشه کرمانشاه

شاهنشاها
با افتخار و مباهات آغاز نیم قرن دوم سلطنت بافروجاه دودمان پهلوی را که تمام سعادت وافتخارات ایران از آن سرچشمه میگیرد تبریك و تهنیت عرض می‌نماید.
رئیس اتحادیه صنف ابزار و رنك کرمانشاه ـ عبدی

پنجاه سال سلطنت پرافتخار
دودمان پهلوی
را که همراه با خیروبرکت وافتخار برای مردم ایران بوده به فردفرد هموطنان عزیز تبریك عرض می‌نماید.
از طرف اتحادیه های‌صنف چلوکبابی های کرمانشاه ـ سید قربان عباسی‌راد

باسرافرازی ومباهات
آغاز نیم قرن دوم سلطنت پر افتخار دودمان پهلوی را به فردفرد هموطنان شاه دوست ووطن‌پرست تبریك عرض نموده و درسایه رهبریهای شهریار بزرك ایران بپروزیهای بیشتری را آرزو دارد.
کرمانشاه ـ اتحادیه کارفرمایان صنف‌نانوا

آغاز نیم قرن دوم
سلطنت دودمان پهلوی
راکه مایه سعادت و افتخار ملت ایران‌است به پیشگاه‌شاهنشاه آریامهر ، علیاحضرت شهبانو و خاندان جلیل سلطنت تبریك عرض می‌نماید.
کرمانشاه ـ اتحادیه فروشندگان لوازم خانگی مجید اژدری

آغاز نیم قرن دوم
آغاز نیم قرن دوم سلطنت دودمان پهلوی راکه متضمن افتخار وسرافرازی ملت‌قهرمان ایران‌است به پیشگاه شهریار عدالت‌گستر ایران و فردفرد هموطنان غیور تبریك‌وتهنیت‌عرض می‌نماید.
از طرف اتحادیه صنف فروشندگان روغن اتومبیل کرمانشاه ـ سعیدپایدار

لحظه های پرغرور وشکوه
سال ۲۵۳۵ شاهنشاهی
سال برگزاری آئین ملی بزرگداشت پنجاهمین سال سلطنت
سلسله پهلوی
نمایشگر شورانگیزترین احساسات ملی ومیهنی ملت ایران راکه باافتخار درسینه تاریخ کهنسال ایران زمین جاودانه ثبت خواهد شد به پیشگاه همایون
شاهنشاه آریامهر
تهنیت عرض مینمائیم
کرمانشاه شرکت لکلانش حبیب الله کارگر شورکی

پنجاهمین سال شاهنشاهی
۲۵۳۵

با افتخار و سربلندی

در گرامیداشت پُرثمرترین سالهای تاریخ کشور شاهنشاهی

پنجاه سال سلطنت دودمان پهلوی

شرکت می‌کنیم و آغاز نیم قرن دوم عصر پهلوی را

به پیشگاه شاهنشاه آریامهر، علیاحضرت شهبانو و خاندان جلیل سلطنت صمیمانه

تبریک عرض می‌کنیم

کرمانشاه ـ شرکت راه و ساختمان پیوروال

غیبت کردن وبذله گوئی خانمها بیشتراز زمان خاله خانباجی هاشده است!

یادآن‌روزها بخیر، روزهایی که زنهای کوچه و محله پس‌از «رفت‌وروب» کردن وغذا پختن و شستشوی لباس وظرف، مشتهای خودرا پراز تخمه بوداده‌میکردند وبایکدیگروعده میگذاشتند. وعده روی پلکان کوتاه کنار درهای‌چوبی‌خانه‌ها وعده درکنارجویهای آب‌زلال که از کنار کوچه می‌گذشت. می‌نشستند و چادرها را بدور خـود ولو میکردند ودرحال تخمه شکستن هرچه دردل داشتند برزبان میراندند. درددلها، غیبت‌ها و بدگوئی‌ها شروع میشد و این بزرگترین تفریح و سرگرمی زنهای خانه درقدیم الایام بود. تفریح و تفننی که فاجعه‌ها به‌همراه داشت، اما این‌تفریح و تفنن امروز نه‌تنها فراموش نشده بلکه ازکنار جویها به سالنهای مد وزیبائی و میهمانی هـای پرزرق‌وبرق کشانده شده است.

★ خانمهای‌ایرانی درکوچه وخیابان، در سالـن های مد و زیبائی ودر میهمانی های مجلل میزگردغیبت‌وبدگویی تشکیل میدهند!

★ غیبت‌کردن کانـون بسیاری از خانواده‌ها را از هم پاشیده‌است

زن ومرد در سطح اجتماع سالهاست بوجود آمده این خصلت هرزنها آشکارا دیده میشود و مبین‌این گفته حوادث وجنجالهائی است که صفحات مطبوعات‌خارجی‌را رنگین داده است. در زیر پرده‌اکثر قریب به اتفاق حوادث خونین‌و دگرگونی های اجتماعی سیمای زن نقش ایفا کننده‌ای دارد.

سرایت به آقایان

نکته حساس‌ودقیق دیگراینکه همین خصلت زنانه در بسیاری‌از آقایان هم اثر گذاشته است و از آنها هم‌یک«خاله زنك»ساخته است.

آقای تحصیل کرده‌ای که قبل از ازدواج کلیه گفته‌هاوافکارش در زمینه مشکلات و مسائـل پیچیده اقتصادی وسیاسی دور میزد چند ماه پس [illegible] نوع بحث‌هایش‌درجمع [illegible] آنچنان رنگ‌عوض‌کرده‌بود که‌باعث‌شگفتی همگان شده‌بود. مردی که قبل‌از ازدواج [illegible] به [illegible] کردن داشت‌ونه سرش توی اینگونه حرفها بوده بعلت همنشینی با همسرش رفته‌رفته اسیرومبتلا به اینگونه حرفها شده بود و بجای مطرح کردن‌مسئله «امروزدرجهان چه خبر است» مسئله دعوای سکینه وصغری را مطرح می‌کرد!

پذیرش این مسئله که واقعا «خانمها» موجودات پرگو ودوبهم زنی هستند برای «خانمها» قدری ثقیل است، ولی حقیقتی است که انکار کردن این موضوع ازجانب خانمها خود یك‌غیبت‌تلقی میشود. ناگفته نماند که این خصلت‌زن، یك امتیاز به آقایان داده وآن اینست که این طبقه در بدست آوردن مسئولیت های اجتماعی اقتصادی وسیاسی، شانس برتر ووالاتری پیداکرده‌اند.

معمولاوقتی روی مسئله‌ای بحث میشود واز کاریاعملی انتقاد می شود برای اینکه قضیه جنبه‌کلی پیدا نکند کلمه «بعضی ها» بکار گرفته میشود. مثلا. میگوئیم بعضی‌از خانمها این‌گونه هستند، اما این یعنی غیبت کردن شاید تنها موردی باشدکه میتوان به آن‌جنبه کلی دادو گفت جماعت زن از حرف زدن و غیبت کردن لذت میبرد وتنها بعضی ها از این خصلت بی‌بهره‌اند!

شوهر خانمی در یك میهمانی خانوادگی برای اینکه ازهمسرش بطرز دلپسندی انتقاد کرده‌باشد می‌گفت: حیف که مسابقه‌ای بنام مسابقات المپیك‌پرگوئی‌وجود ندارد و الی‌همسر بنده گوی سبقت را از همه‌میربایدوحداقل بهای فینال میرسید. این حرف شوهر برخانم خوش نیامد و با گوشه وکنایه وحرفهای نیشدار به همسرش فهماند که نسبت به اوکم لطفی میکند.

درهمه جهان

البته این خصلت تنها منحصر به خانمهای ایرانی نیست بلکه در همه نقاط و کشور های دیگر غیبت کردن وپرحرفی یکی‌ازعادت های دیرینه «جنس لطیف» است. منتهی این‌امر بستگی به‌مشغولیت فکری و گرفتاریهای خانوادگی دارد و اینکه یك خانم تاچه‌حد دربند واسیر گرفتاریهای فکری باشد.

این حرف زدن از این وآن وبه اصطلاح دیگر «خاله‌زنك بازی» در همه طبقات میان خانمها وجود دارد، منتهی نوع حرفها نسبت‌به مدولباس خانم (موند بالاترمی‌شود) ولی در اصل همان حالت‌و ماهیت غیبت کردن و پر گوئی را دارد. امروزه اگر خانم‌حسن آقابقال، از طرز آدامس جویدن خانم صدیقه بندانداز و فاطمه خانم، زن مشتی‌خان داد سخن میگوید، یك‌خانم باصطلاح«آلامد» وشیك‌پوش وصاحب همه چیز نیز از همسر آقای دکتر (ایکس) یا خانم مهندس (ایگرك) در مورد تزئین خانه‌اش غیبت می‌کند!

بهانه‌ها

خرید کردن‌خودیکی ازبهترین بهانه‌های عده بیشماری ازخانمـ هاست تادر راه خرید سبزی و پیاز وشیرو غیره باخانمهای همسایه دیگر برخوردکنندوسفره دل را بگشایند واینجاست که خانمهای زنبیل بدست دوبدو ویا چند نفری تشکیل‌میزگردکوچکی را در کنار کوچه وخیابان‌می‌دهند.

حال اگر همین‌خرید راآقایان انجام دهند خیلی سریعتر به‌خانه باز میگردند. تنها خرید از خیابان وسیله و بهانه درد دل کردن خانمها بایکدیگر نیست، بلکه مسلمانی رفتن، میهمانی دادن وتلفن‌زدن خود ازبزرگترین بهانه هائی است که خانمهامیدان های وسیعی برای حرف زدن دارند. تنهاو بی‌گناه خانمی که در جمع خانمهای دیگر بی‌نظیر باشد یاعلاقه‌ای به اینگونه گفتگو گوها نداشته باشد. چنین‌خانمی خود بخود از این میز گرد طرد میشود. برای اینکه دیـگران تحویلش نمی‌گیرند و خانم‌گوشه گیر رفته رفته فرار را برقرار ترجیح میدهد.

فجایع بی‌شمار

این غیبت کردنها و حرف‌دیگری رابرای دیگری زدن چه فاجعه‌ها که در خانواده ها براه نمی‌اندازد؟ وباعث گسستن پیوند هاودوستی های عمیق نمیشود. فلان ماجرا چه شد؟ فلان خانم کارش‌بکجا کشید؟ لباس فلانی چه شکل بود؟وخلاصه همه کنجکاویها در دایره محدودی از خصوصیات شخصی دور میزند و کمترزنی نسبت به‌مسائل جدی کنجکاوی دارد.

کمتر زنی فکر خودرابه‌مسائل سیاسی، اقتصادی وروبه‌مرفته مسائلی که فکر مرد ها رابیشتر بخود مشغول میدارد میدهد. این بی‌توجهی خانمها نسبت به‌این امور تنها خاص کشور ما نیست بلکه در بسیاری از جوامع مختلف وپیشرفته دیگر که تساوی‌حقوق

پزشک خانواده

از پزشک برای بچه‌ها «لولو» نسازید

دربسیاری از خانواده‌ها رسم وروش نامعقولی برای ترساندن بچه هارایج‌است. مثلا پدر ومادربرای‌ترساندن فرزندان خردسال خود کـه فلان کار راانجام دهدیاندهد ویا اینکه فلان غذا رابخورد یانخورد او راتهدید مـی کنند که اگر چنین و چنـان کنی دکتر راخبر می کنم یا اینکه بهت دوامیدم!

چنین کودکانی از همان روزهای‌های اول‌از دارو و درمان واز طبیب وپرستار ودرمانگاه بیزار و متنفـرو حتی وحشت‌زده می شود. این وحشت بچه ها درست هنگامی که کودك به معالجه و درمان نیاز دارد برای پدر مادر ایجاد ناراحتی مـی کند.

مادران جوان باید بدانند که درمان کودکان ،معاینه آنهاو اصولا کودك رانزد پزشگ بردن یکی ازضرورت های زندگی هرکودك است. اگر بچه ها را از طبیب بترسانیم واز پزشك بـرای آنها لولوومترسك بسازیـم، در همان‌آغاز زندگی لطمـه شدیدی بر‌روح‌جسم کودکان وارد ساخته‌ایم.

معمولا‌بچه هاتاشش‌ماهگی نمی توانند طبیب را ازافراد دیگر تشخیص‌بدهند. ازطرفی لمس‌کردن بدن کودك برای اورضایتی همراه با لـذت بوجود می‌آورد. مثلا وقتی که کودك را از قنداق‌بازمی کنندکودك یکنوع‌شادی‌توام با لذت احساس می‌کند.بچه هادوست دارند بـدنشان ماساژ داده‌شود وبنابرایـن دستهای‌پزشك بادستهای گرم عطوفت آمیز مادر هر دو برای کودك بی‌تفاوت‌است ولذت بخش. اگر بموازات رشدکودک اورا ازنوازش دستهای طبیب بترسانیم نـه تنها سودی نخواهد داشت بلکه اورا درتنگنائی قـرار داده‌ایم که حتی در سنیـن بالانیز از پزشك‌ترس‌خواهد داشت وگریزان می‌شود.

تردید نیست که همزمـان بابیماری کودك نیاز بـه استفاده از دارو پیـدامی‌کند وگرچه دنیای داروسازی مساله بدمزه وبد طعم بودن داروهای کودکان را حـل کرده‌است اماگاهی طبیب به ناچار دارویی تجویز مـی کند که خوردن دارو برای کودك مطبوع ولذت بخش نیست.درچنین‌مواردی‌وظیفه مادران سنگین و حساس است واگر احیانا طفل از همان آغاز از داروترسیده باشد مشکل خوراندن‌دارو به کودك دوچندان می‌شود.

بموازات پرورش جسمی سلول های مغزی کودك همرشدمیکند وقدرت‌تشخیص ومقاومت او را افزایش‌می دهد و بهمین جهت دریك سالگی شاید به‌آسانی‌اجازه ندهد که گوشی سرد پزشك روی سینه‌وپهلوی‌او گردش کند مخصوصا که دراین‌سن بچه دردهای عضلانی را کاملا احساس میکند.

دراینموقع مادر باید در جلسه معاینه حضور داشته باشد و چون هرجسم رنگی یاهرشیئی تازه‌یی‌برای‌کودك تازگی خواهد داشت مادرمی تواند بانشان دادن بعضی از اشیاء رنگی توجه بچه را جلب کند. یابه کلام دیگر او را سرگرم سازد تاطبیب کارش رادنبال کند، ایـن روش‌سبب خواهد شد که بچه تدریجا باطبیب وابزار کار اوخوبگیرد وآشناشود.

نیروی دریائی شاهنشاهی

«آتیه درخشان برای جوانان دیپلمه درکادرهمافری نیروی دریائی شاهنشاهی»

اعزام بخارج

نیروی‌دریائی شاهنشاهی‌ازبین‌دیپلمه های ریاضی و طبیعی تعدادی داوطلب باشرایط زیر جهت کادر همـافری استخدام و برای آموزش بکشورآمریکا اعزام مینماید.

۱- شرایط:

الف - تابعیت دولت شاهنشاهی ایران
ب- متدین به‌یکی از ادیان (اسلام -مسیحی-کلیمی -زرتشتی)
پ- دارا بودن دیپلم کامل متوسطه در یکی ازرشته‌های‌ریاضی - طبیعی
ت- داشتن حداکثر سن ۲۴ سال در صورت‌انجام‌خدمت‌زیرپرچم ۲۵ سال
ث- داشتن صحت مزاج و تناسب اندام برطبق گواهی بهداری نیروی دریائی شاهنشاهی
ج- نداشتن پیشینه بد
چ- نداشتن همسر و افراد تحت تکفل
ح- شرکت در آزمایشات روانسنجی و استعداد

۲- امتیازات:

الف- داوطلبان دوره تعلیمات نظامی را بمدت۱۳هفته د رپایگاه دریائی بندر پهلوی وبمدت ۲۴ هفته دوره زبان را در مرکز آموزش زبان نیروی دریائـی‌شاهنشاهی و آمریکا ویك دوره تخصصی ۱۵ ماهه در امریکا طی خواهند نمود و در طول مدت تحصیل ازهزینه زیست -پوشاك -فوق‌العاده روزانه خارج‌از کشور بارز و ماهیانه مبلغ ۸۰۰۰ ریال حقوق استفاده‌خواهند نمود باضافه فوق‌العاده سختی خدمت.

ب- هنرجویان پس از موفقیت در آزمایشات نهائی‌به درجه همافر سومی مفتخر و ترفیعات‌بعدی‌آنهابرابر قانون همافری ارتش شاهنشاهی خواهد بود.

پ- فارغ‌التحصیلان افتخار خدمت در ناو های‌نیروی دریائی شاهنشاهی داشته وازپاداش‌سالیانه - پس‌انداز تامین آتیه -منازل سازمانی نیروی دریائی‌شاهنشاهی درمان رایگان - استفاده از فروشگاه های ارتش وازسایر تسهیلات کادر نظامی استفاده خواهند نمود

۳- ثبت نام:

الف - داوطلبین برای کسب اطلاعات بیشتر وثبت‌نام می توانند همه‌روزه باستثنای روزهای‌پنجشنبه وجمعه دربین ساعات اداری با در دست داشتن مدارك‌مشروحه زیر به مدیریت استخدام‌واقع‌درخیابان‌سپهبد زاهدی جنب مسجدالرحمن ساختمان معاونت پرسنلی نیروی دریائی شاهنشاهی مراجعه نمایند.

ب- داوطلبینی که مایلند کتبا ثبت‌نام نمایند می‌توانند مدارك موردنیاز را باپست سفارشی به آدرس مزبور ارسال تا چنانچه واجد شرایط شناخته شدندجهت شرکت در آزمایشات لازمه از آنان دعوت بعمل آید.

۴- مدارك مورد نیاز:

الف - یکبرگ فتوکپی دیپلم یا گواهی‌نامه ششم‌متوسطه
ب- دوبرگ فتوکپی یادونوشت شناسنامه
پ- دو قطعه عکس ۴×۶
ت- آدرس کامل باکروکی محل

م/الف ۱۵۸۴

سازمان شاهنشاهی خدمات اجتماعی ۲۵۰۶

جنبش ملی نیکوکاری

نیکوکاری، درطول تاریخ درخشان ما ایرانیان همواره سنتی گرامی بوده که گذشت زمان برپایه‌های این‌برجسته ترین‌فضیلت انسانی، خدشـه وخللی واردنیاورده‌است. ولی در شرایط زندگی امروزین‌که روابط اجتماعی سادگی وآسانی پیشین‌را ازدست داده است، بسیاری از مردم نیك اندیش، با همه شوق خدمت به دیگران و باآن که عشق به همنوع را درژرفای دل پرورانده‌اند، کمترفرصت می‌یابند که به اندیشه‌های والای انسانی خویش جامه عمل بپوشانند.
سازمان شاهنشاهی خدمات اجتماعی با شناخت چنین واقعیتی، به سوی «جنبش ملی نیکوکاری» دست یازیده است. جنبش‌ملی نیکوکاری به مجموع برنامه‌هایی اطلاق می‌شود که هدف آن ها گسترش روح نیکوکاری و بهتر کردن شرایط زندگی در جامعه و انجام امور خیر وعام‌المنفعه در جهت تأمین هرچه بیشتر رفاه وسعادت‌عمومی است.

بنیادهای نیکوکاری

شما می‌توانید به دست خود و زیر نظرخود، با کمك و راهنمایی جنبش ملـی نیکوکاری، بنیاد نیکوکاری برپا کنید. بنیاد نیکوکاری که به‌نام خود و یا هریك از عزیزان خود پدید می‌آورید، به‌نشانه‌ی‌انساندوستی، مهر شما را در دل دیگران زنده میکند و به‌نامتان جاودانگی می بخشد. بنیاد هـای‌نیکوکاری می‌توانند یك و یا چند رشته‌از فعالیت های زیر را به عنوان هدف های خود برگزینند:

- فراهم آوردن امکانات پژوهش‌های علمی
- برانگیختن دانشجویان‌مستعد به‌ادامهٔ تحصیلات‌عالی ازراه اعطای بورسهای تحصیلی وپاداش‌های مناسب
- ایجاد و توسعه دانشگاه ها، مدارس وآموزشگاه‌های حرفه‌ای.
- ایجاد وتوسعه تأسیسات درمانی وبهداشتی وسازمان های پرورشی وتربیتی
- تامین تفریحات سالم برای کودکان وجوانان از راه ایجاد پارك‌ها- ورزشگاه‌ها- کتابخانه‌ها وباشگاه‌ها.
- پل‌سازی، راه‌سازی ایجادشبکه برق وآب رسانی در نقاط دورافتاده ونیازمند
- پذیرش و آموزش و نگاهداری کودکان رهاشده وبی سرپرست
- توان بخشی به ازکارافتادگان
- تأمین خانه‌های کوچك ارزان برای خانواده‌های کم درآمد
- تامین‌مسکن برای‌دانشجویانی که‌از زادگاه‌های‌خود دورمانده اند.
- تامین رفاه فرزندانی که‌پدرومادرشان‌به سبب‌فعالیت اقتصادی فرصت نگهداری وپرورش آنان راندارند.
- حمایت وراهنمائی آزادشدگان از زندان‌ها
- یاری دادن به معلولین

خدمات داوطلبانه

برای‌نیکوکاری، حد و مرزی وجود ندارد. با صرف وقت نیز میتوان به جنبش ملی نیکوکاری پیوست شما در هر شغل‌و مقام و باهر تخصصی میتوانید باگماردن بخشی از اوقات فراغت خود به خدمت‌همنوعان بپردازید. بعنوان مثال، اگـر پزشك هستید، هفته‌ای یك روز میتوانیدبرایگان ازبیماران‌نیازمند پذیرائی کنید. چند مورد از خدمات داوطلبانه بشرح‌زیراست:

- خدمات پزشکی و درمانی وپرستاری بیماران
- خدمات آموزشی وسواد آموزی بیسوادان
- سرپرستی ازخانواده‌های بی سرپرست
- عیادت از بیمارانی‌که خویشاوندی ندارندوازتنهائی رنج می‌برند.

برنامه‌های نیکوکاری دیگر

آشکاراست که همه نمی‌توانند بنیاد نیکوکاری برپا کنند، یا گرفتاری های کـار و زندگی اجازه صرف وقت به آنان نمی‌دهد. اما زمینه های بسیاری وجود دارد که هرکس‌بتناسب شرایط وامکانات خود، میتواند به یاری نیازمندان برخیزد. زیرا آنچه اهمیت دارد، نفس کمك و یاری‌است. دراینجا، چندمورددیگر ازاقدامات نیکوکارانه بنظر شما میرسد:

- تامین هزینه حمایت ازیك‌یاچند خانواده‌بی‌سرپرست
- اهداء وسایل به‌مؤسسات درمانی‌وبهداشتی‌وتربیتی
- اهداء وسایل به‌آموزشگاههای حرفه‌ای وهنری
- اهداء وسایل به‌مدارس ودانشگاهها
- اهداء کتاب به‌کتابخانه‌ها
- اهداء وسایل ورزش و تربیت بدنی
- اهداء موتوربرق وآب به مناطق نیازمند
- اهداء وسایل‌زندگی به‌خانواده‌های بی سرپرست
- کمك‌های نقدی به مؤسسات عام المنفعه وبنیادهای نیکوکاری و افراد نیازمند

جنبش ملی نیکوکاری، باامکانات وسیع‌مشورتی وفنی آماده همفکری وهمکاری است‌تا خدمت‌نیکوکارانه شما درهرزمینه،زیر نظر وبدست خودشما، درمسیردرست بانجام برسد و موثر ترین نتایج را ببارآورد.

جنبش ملـی نیکوکاری، سازمـان شاهنشاهی خدمـات اجتمـاعی
روبروی موزه ایران باستان
تلفنهای: ۳۲۴۲۱-۳۱۰۶۳۷-۳۱۰۶۳۶

بانک بین المللی ایران وژاپن (شرکت سهامی عام)

ترازنامه در ۳۰ اسفند ماه ۲۵۳۴

ارقام به ریال

دارائی:	۲۵۳۴	۲۵۳۳
اسکناس و مسکوک	۴۰۸ر۰۷۰ر۳۶۷	۶۲۳ر۸۳۸ر۲۱۱
سپرده نزد بانک مرکزی ایران:		
سپرده قانونی	۲ر۴۲۲ر۰۹۱ر۰۰۰	۱ر۴۰۶ر۶۴۸ر۰۰۰
سایر سپرده ها	۳۴۰ر۸۲۰ر۰۶۲	۳۱۲ر۶۵۴ر۹۵۹
موجودی نزد بانکهای داخلی	۲ر۷۶۲ر۶۷۳ر۰۶۶	۳۳۲ر۲۲۹ر۰۴۸
	۲۴۲ر۰۴۴ر۸۱۶	
نقود بیگانه وموجودی نزد بانکهای خارجی	۳ر۳۷۱ر۷۸۸ر۲۹۰	۲ر۳۱۳ر۳۷۰ر۶۳۰
اوراق قرضه دولتی	۱ر۲۸۷ر۱۹۸ر۴۹۵	۱۱۹ر۹۰۷ر۳۱۳
اسناد نزولی و خریداری	۱ر۶۸۲ر۱۰۰ر۰۰۰	۱ر۱۸۳ر۰۰۰ر۰۰۰
وامها واعتبارات اعطائی وسایر مطالبات	۳ر۸۰۳ر۸۰۸ر۴۲۴	۲ر۵۸۰ر۰۱۲ر۴۳۴
سایر داراییها	۱۳ر۲۷۹ر۰۰۱ر۴۳۶	۷ر۰۵۷ر۹۳۱ر۴۸۰
مشارکت	۲۷۹ر۷۷۱ر۳۱۶	۲۴۱ر۸۹۷ر۱۳۹
داراییهای ثابت پس از کسر استهلاک:	۱۲۱ر۹۰۰ر۰۰۰	۷۶ر۴۰۰ر۰۰۰
منقول ۵۹ر۷۴۰ر۶۹۹		۲۵ر۲۶۴ر۴۱۸
غیر منقول ۲۶۱ر۸۵۹ر۶۵۵		۲۱۴ر۰۴۲ر۵۰۲
سرقفلی ۱۶۹ر۴۳۶ر۷۷۹	۴۹۱ر۰۳۷ر۱۳۳	۸۹ر۳۵۴ر۴۲۵
اقلام در راه	—	۵۱ر۷۲۶ر۱۲۶
هزینه های تأسیساتی	۴۲ر۱۵۸ر۶۵۹	۱۸ر۲۹۶ر۵۱۱
	۱۴ر۳۵۸ر۷۶۳ر۷۵۳	۱۴ر۴۷۱ر۱۹۲ر۹۶۸
تعهد مشتریان بابت ضمانتنامه‌های صادره واعتبارات بازشده	۱۱ر۸۸۱ر۶۲۲ر۷۵۶	۵ر۸۰۴ر۶۷۵ر۱۰۱ه
	۳۶ر۲۴۰ر۳۸۶ر۵۰۹	۲۰ر۲۷۵ر۸۶۸ر۰۶۹

بدهی	۲۵۳۴	۲۵۳۳
حقوق صاحبان سهام:		
سرمایه ثبت شده وپرداخت شده (یادداشت۳)	۲ر۰۰۰ر۰۰۰ر۰۰۰	۲ر۰۰۰ر۰۰۰ر۰۰۰
اندوخته ها:		
اندوخته قانونی (یادداشت۴)	۲۲۷ر۵۰۰ر۰۰۰	۱۴۸ر۵۰۰ر۰۰۰
سایر اندوخته ها	۳۸۶ر۰۰۰ر۰۰۰	۲۵۶ر۰۰۰ر۰۰۰
مانده سود نقل به سال بعد	۵۱۰ر۵۴۷	۳۹۹ر۲۶۵
	۶۱۴ر۰۱۰ر۵۴۷	۲ر۴۰۴ر۸۹۹ر۲۶۵
وامهای دریافتی بلندمدت (یادداشت۵)	۲ر۰۴۲ر۵۵۰ر۰۰۰	۸۰۱ر۸۴۰ر۰۰۰
بستانکاران		
حسابجاری اشخاص وسایر		
سپرده های دیداری	۲ر۰۶۳ر۹۱۳ر۴۵۹	۱ر۸۸۹ر۳۳۴ر۱۹۶
حساب بانکهای داخلی	۱ر۷۹۳ر۴۹۸ر۵۷۷	۱ر۴۲۴ر۰۷۹ر۱۵۲
حساب بانکهای خارجی	۱ر۸۶۴ر۰۹۴ر۹۳۷	۲۳۴ر۲۸۸ر۲۱۷
سپرده های مدت دار	۱۰ر۲۱۸ر۸۷۵ر۱۷۷	۵ه۷۴۷ر۹۱۲ر۶۶۶
حسابهای پس انداز	۱ر۵۰۷ر۰۶۵ر۹۳۴	۹ر۳۰۰ر۲۶۱ر۰۶۶
صندوق بازنشستگی	۳۹ر۴۹۲ر۰۸۸	۳۸ر۷۴۵ر۲۰۳
	۱۷ر۹۸۶ر۹۴۰ر۱۷۲۰	۱۰ر۶۳۴ر۶۱۹ر۵۰۱
سایر بدهیها، شامل سود سهام پیشنهادی	۱ر۱۹۰ر۴۲۹ر۱۸۰	۶۲۹ر۸۳۴ر۲۰۲
اقلام در راه	۵۲۴ر۸۳۳ر۸۵۴	—
	۲۴ر۳۵۸ر۷۶۳ر۷۵۳	۱۴ر۴۷۱ر۱۹۲ر۹۶۸
ضمانتنامه های صادره واعتبارات بازشده	۱۱ر۸۸۱ر۶۲۲ر۷۵۶	۵ه۸۰۴ر۶۷۵ر۱۰۱
	۳۶ر۲۴۰ر۳۸۶ر۵۰۹	۲۰ر۲۷۵ر۸۶۸ر۰۶۹

حساب سود وزیان وتقسیم سود برای سال منتهی به ۳۰ اسفند ماه ۲۵۳۴

ارقام به ریال

درآمد:	۲۵۳۴	۲۵۳۳
خالص بهره و کارمزد دریافتی و	۱ر۰۵۹ر۳۹۸ر۸۴۰	۷۸۴ر۳۱ه ر۰۰۷
نتیجه مبادلات ارزی	۱۲ر۱۳۷ر۷۲۷	۱۴ر۷۸۹ر۲۲۳
درآمد متفرقه	۱ر۰۷۱ر۵۳۶ر۵۶۷	۷۹۹ر۱۰۴ر۲۳۰
هزینه		
هزینه کل	۴۷۲ر۳۷۴ر۶۳۳	۳۰۸ر۷۷۳ر۵۴۰
استهلاکات		
منقول	۲۲ر۱۰۶ر۰۹۸	۱۲ر۳۰۶ر۵۲۳
غیر منقول	۲۵ر۱۴۲ر۹۲۹	۲۱ر۲۹۶ر۵۰۱
سرقفلی	۱۷ر۳۳۸ر۴۷۵	۱۰ر۶۶۹ر۶۲۳
هزینه های تأسیساتی	۹ر۸۴۷ر۶۳۹	۷ر۸۹۴ر۰۱۲
	۷۴ر۴۳۵ر۱۴۱	
سود ویژه قبل ازکسرمالیات برد رآمد	۵۴۶ر۸۰۹ر۷۷۴	۳۶۰ر۹۴۰ر۱۹۹
ذخیره مالیات برد رآمد		
سال جاری	۵۲۴ر۷۲۶ر۷۹۳	۴۳۸ر۱۶۴ر۰۳۱
کسر ذخیره مالیات برد رآمد	۶۶ر۰۰۰ر۰۰۰	۶۷ر۰۰۰ر۰۰۰
سالهای قبل	۹ر۶۱۱ه ر۵۱۱	۴۶ر۶۸۲ر۵۸۳
	۷۵ر۶۱۵ر۵۱۱	
سود ویژه پس از کسر مالیات برد رآمد	۴۴۹ر۱۱۱ر۲۸۲	۳۲۴ر۴۸۱ر۴۴۸
مانده سود نقل از سال قبل	۳۹۹ر۲۶۵	۱۱۷ر۸۱۷
	۴۴۹ر۵۱۰ر۵۴۷	۳۲۴ر۵۹۹ر۲۶۵
پیشنهاد تقسیم سود		
انتقال به اندوخته قانونی	۷۹ر۰۰۰ر۰۰۰	۶۶ر۰۰۰ر۰۰۰
انتقال به سایر اندوخته ها	۱۳۰ر۰۰۰ر۰۰۰	۱۰۸ر۲۰۰ر۰۰۰
سود سهام پیشنهادی معادل ۱۲ درصد سرمایه (۱۵-۲۵۳۳)	۲۴۰ر۰۰۰ر۰۰۰	۱۵۰ر۰۰۰ر۰۰۰
مانده سود نقل به سال بعد	۵۱۰ر۵۴۷	۳۹۹ر۲۶۵
	۴۴۹ر۵۱۰ر۵۴۷	۳۲۴ر۵۹۹ر۲۶۵

رئیس هیئت مدیره: دکتر مصطفی مصباح زاده

رئیس کل: عطاء سلمان پور

حسابداران خبره: مؤسسه حسابرسی دقیق

بازرسان قانونی: شاهرخ بهنام ـ پرویز جواهری

اطلاعات- شنبه ۲۲ خردادماه ۲۵۳۵ - شماره ۱۵۰۲۳

درپیکرزن یادرساغرمی...

یک نگرش انتقادی به شعر فارسی

پاریس- حسین مهری

ژان بواسل استاد فرانسوی ادبیات تطبیقی: عظمت شعر ایران پوشیده مانده است.

«... شعر فارسی، چه از دیدگاه زیبایی و چه از نظرگاه مضمون و مفهوم، دست مایه‌یی غنی دراختیار محققان ادبیات تطبیقی میگذارد. این «گنجینه» سرشاراز رمز و راز شاعرانه و عارفانه، سه قرن پس از تاخت و تاز اعراب، درشمال شرقی نهایی ایران، آن جاکه «ماهیت و تمامیت ایرانی» از نوشکل گرفت، پدیدامد، اما تاکنون انگیزه هیچ تلاش هماهنگ و روش داری برای یک بهره گیری «انتقادی» نشده است. عمرخیام، به برکت برداشتی که «فیتزجرالد» درسال ۱۸۵۹ از رباعیاتش کرد، آوازه‌یی یافت که فسوسا، آفریده های شعری گونه گون ایران اسلامی را درمحاق فروبرد و. باری، به این سبب، فردوسی، جلال الدین رومی، عطار، سنایی، حافظ، سعدی و جامی، این بزرگترین نمایندگان شیوه های حماسی عرفانی و تغزلی، درجهان نو، به حق خود نرسیدند. زیبایی شناسی ویژه‌یی که، آن را سبک «باروک» میخوانیم، بانگرشی به مفاهیم فلسفی و مذهبی دنیای ایرانی، از قرن دهم تا پانزدهم، کارمایه سرایندگان فارسی زمان بود. چنانکه پیشاهنگان «تجدید حیات شرق»، خاصه، فرانسویان، گفته‌اند، جهان غرب، دراین بحر جوشان شعرواندیشه، بسی نمونه و طرح وار، بسی تصویر، بسی درون مایه و قالب خواهد یافت.»

چنین است نظر «ژان بواسل» استاد فرانسوی ادبیات تطبیقی درباره شعر و شاعران ما. «بواسل» دررساله‌یی زیرعنوان «زیبایی شناسی شعر فارسی» که چند روز پیش درپاریس انتشار یافت، خصوصیت های شعر فارسی را که میتواندتخته پرشی نوبرای خلق یک توانایی شاعرانه نودرغرب شود، به دست میدهد.

وی درآغاز مقال میگوید: «پارسی های عصر «منتسکیو»، اباکنجکاوی می پرسیدند: چگونه میتوان ایرانی بود؟ من به این پرسش چنین جواب خواهم داد: «باشاعربودن وشاعران راحرمت نهادن» ابادرک درست شعر فارسی، یک هنر است، یک فضیلت است، و بهترین ترجمه های شعرفارسی درغرب، درشمار خیانات های فرهنگی ست. باید فارسی آموخت، و فارسی را به عمیق ترین وجه اموخت تا توانست به کنه این دریا، رسید. شعر فارسی، از یک تکیه گاه زبانی و سنتی و فکری عمیق برخوردار است، درژرفنای فرهنگی کهن و پیچیده، ریشه بسته. باید سراپاایرانی شد تابتوان باجان این شعر درامیخت:

هر که شد محرم دل، درحرم یار بماند
وانکه این کارندانست درانکاربماند.

«بواسل»، سپس میگوید «موسیقی کلام حافظ، «جوهر صوتی» فونتیک غنی فارسی، وحدت معنا و آواکه همان جان شعر است و ناگزیر درترجمه، زایل میشود، چیزهایی ست که تا ایرانی نباشیم، درنمی یابیم. از این روست که من کنجکاوترینان را به فراگرفتن زبان فارسی دعوت میکنم.... درسال ۱۹۵۰ «انری ماسه» فقید، در پیش گفتار «گزینه ادب فارسی» نوشت:

«فروتنانه، آرزو میکنم که این مجموعه، به ارشاد کنجکاوی هم میهنانم به سوی ادبیاتی یاری دهد که به همان اندازه غنی ست که ناشناخته. آیا آرزوی «انری ماسه» برآورده شده است؟ من به این پرسش، پاسخ منفی میدهم. مادرزبان فرانسه،هنوز چشم به راه یک تاریخ انتقادی، موضوعی، یا توصیفی شعر فارسی هستیم. «درامدی برادب فارسی» که درسال ۱۹۷۳ به اهتمام «یونسکو» انتشار یافت، چندان خرد و بی مقدار است که دوازده قرن را در ۱۳۴ صفحه بررسی کرده است، و تازه از انگلیسی به فرانسه ترجمه شده است، و خواننده کم اطلاع، با خواندن کتاب نامه ملصق به آن، «بوف کور»، اثر صادق هدایت را، جزو آثار سعدی خواهد دید.

«بواسل»، انگاه به خصوصیت های شعر فارسی میرسد و ماحصل، میگوید:

این شعر، تلاطم و جوششی ست آمیخته از عشق دنیوی و عشق مقدس، جهانی ست اثیری و جهانی مادی، سرمستی سرشار از شهوت و سرمستی مسحور از عرفان است، فریاد کشش جسم و فریاد خلسه نگرش به جلوه محبوب، جلوه «او»ست، موجودی که نام ندارد، زیرا که همه نام ها از اوست، همه چیز و همه کس است، نامتناهی و بی کران است. درتغزل ایرانی، این همه جنبه ها را که درظاهر، ما نعة الجمع اند، یک جامی بینیم. این همه را درآمیخته می بینیم و این، آمیزه‌یی ست و عناصر سازنده ان، پیدانیستند. ذهن سترون، از درک این معانی عاجز است، اتش بازی بدیع جلوه های جسم و جان را نمی بیند.

اگر بخواهیم ساخت های تخیل را درغزل های فارسی، تحلیل و تعریف کنیم، میتوانیم آنها را، بدون دورافتادن از خطوط اساسی، برگرد دو طرح پویا، دونماد (سمبل)، درحرکت ببینیم: صانع اعظم و نور.

صانع، بنده را به وجود میآورد و بنده، از گذرگاه تامل و مکاشفه و تعبد، به شناخت «موجود کامل» راه میبرد، و نور که نمودگار حیات دراسطوره شناسی مذهبی اقوام ایرانی اعم از عتیق و جدید است، باظلمت که نشان مرگ و تصویر محض «عدم» است، می ستیزد. نور، زندگی و آزادیست، ازان روی که بازتاب شفاف وجودازلی، جان جانان است.

نور، نزدغزل سرایان ایرانی، چون نیروی تعالی و عروج، جلوه گر میشود. نور، هدایت میکند، از آن روی که گام انسان را بسوی ماندگاه ابدی اش، میکشد.

ریشه اصلی تغزل ایرانی، جریان عرفانی - مذهبی ست که ان را تصوف مینامند.

تصوف، این شعر را نگه میدارد، جان میدهد، به شور میاورد، و تصوف، خود، وامدار سنت های مزدایی و مانوی‌ست، اما شوراسلامی، ان را درخشش دیگر بخشیده است، ازاین نظرگاه، آنچه شاعر عارف را می انگیزد، جستجوی حضرت حق، خدمت معبود و فنای دراوست. این همه، سرود روح سعادتمند است، شادی واقعی عشق است. به گفته عطار، شاعر نیشابور نام «او» جان را می انگیزد، بانام او، هر سرود شاعرانه، آغاز میشود سخن، گفتن از او، روان آرزومند وصال را سرشار میسازد و اندیشیدن به او، زبان را می گشاید و گوهر حکمت به بارمیاورد. هر چه هست، سایه حضور اوست. ذات او، از آستان مهم و دانش، درمیگذرد.

و باری، وجه مشترک اندیشه شاعران ایرانی، زمینه‌یی ما بعد طبیعی و نمادی ست که همان وحدت وجود است. اگر همه چیز درهمه چیز است، جهان مرئی، جهان نمود، جزنمایی از حقیقت پنهان، جز نشانی از جوهر یگانه و دسترس ناپذیر، جز پرتوی از «واقع» نیست که از آیینه جهان، باز می تابد. از این روی، هدف راستین عارف، روی برتافتن از «نمود» وروی اوردن به «بود» است. دغدغه اصلی مولوی، بزرگ ترین شاعر عارف آسیا و شاید جهان، اتحاد صانع و مصنوع، عاشق و معشوق، عالم و معلوم، و خلاصه، وحدت «من» و «تو» ست. دراین پرواز بزرگ روح، «من» و «ما» از میان برمی خیزد و همه، «او» میشود.

اما بیان این مفاهیم دشوار عرفانی، نه باتکلف، بلکه به زیبایی، به سهولت و بسیار هنرمندانه، درشعر شاعران عارف، امده است، چندانکه باخواندن هرغزل، مستی ناب دست میدهد.

شاعر عارف ایرانی که از «نمود» به واقع، از صورت به اندیشه، از «من» به «جزمن»، از حس به ادارک میرسد، درپیکرزن یادرساغرمی، راه عروج به مرتبت والای نشاء وحدت را درپیش میگیرد و درواقع، به «کشف رمز» نمود جهان، به «کشف پیام» الهی که آفرینش، مظهر آن است، نایل میشود.

«ژان بواسل» درپایان مقال میگوید: «پاسگال، کامو، استاندال، کورنی، بوسوئه، کیرکه گارد، بکت، ادآموف و.... و.... هر چه درباب عشق و انسان یا درباب زندگی و مرگ اورده‌اند، دربرابر سرودهایی که شاعران ایرانی به زبان هنری درباره عشق، درباره این جهان و ان جهان گفته‌اند، خرده سخنی ست. فارسی بیاموزید، در بحراندیشه متفاوت ایران، غوطه خورید تا به این راز پی برید.»

انتشار کتاب تازه چاپ «دهخدای شاعر» بهانه خوبی برای یادآوری ازعلامه فقید علی اکبر دهخداست این بزرگمرد فرهنگ معاصر ایران را کمتر با شعرش وبیشتر با اثربزرگش لغت نامه وامثال وحکم می شناسند.

درکتاب دهخدای شاعر، با چهره دیگری ازاین محقق آشنا میشویم.

بخاطر انتشار کتاب تازه «دهخدای شاعر»

سیمای دهخدادر روشنائی شعرهایش

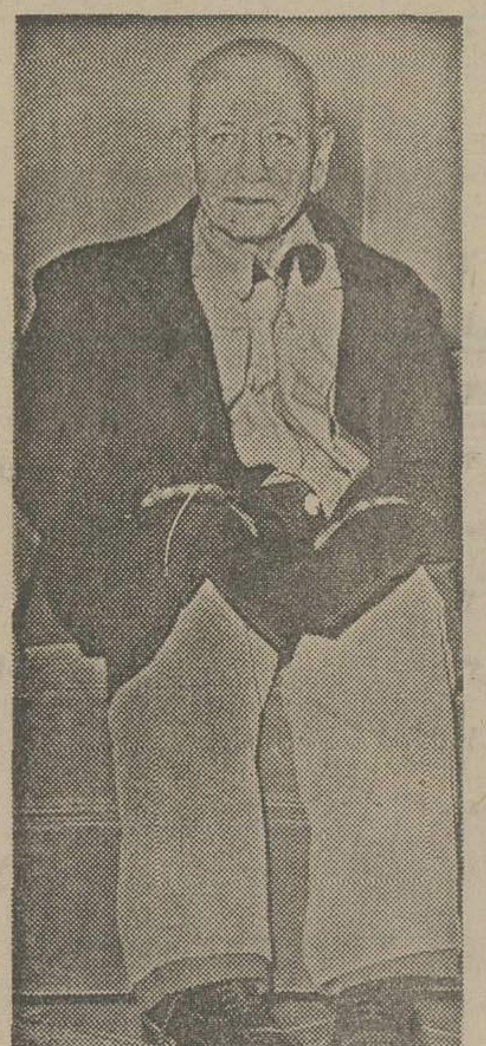

دهخدا با آن شانه های لاغر واستخوانی با آن بنیه‌ی ضعیف به قول «پروفسور لویی ماسینیون» کاری هرکول آسا که همانا تنظیم لغت نامه باشد انجام داده است. دهخدا با دقتی که درتحقیق وپژوهش داشت چهل سال وقت گرانبهای خویشتن را صرف خواندن متون نظم و نثر قدیم کرد تابرای فرهنگ لغت نامه کاری دقیق وعلمی کرده باشد ازلغت نامه که بگذریم به تدوین امثال وحکم که درچهار مجلد گرد امده است و تمثیلات و مصطلحات عربی وفارسی را داراست می رسیم که کاری ارجمند است و مردم گرایی دهخدا را می رساند و همچنان پشتکارودقت اورا دراین راه ودهخدا اولین کسی بود که به فرهنگ عامه پرداخت و پایه این کاررا گذاشت همچنان علامه دهخدا را می توان پیشتاز نثر امروزدانست وصادق هدایت وجمال زاده را پیروان ای که راه اورا کامل کردند.

دهخدا درتصحیح دیوان شعرا رنجی فراوان برده است و ازتصحیحات او می توان ازدیوان فرخی سیستانی، مسعود سعد سلمان، منوچهری، حافظ وسوزنی نام برد.

ولی اله درودیان، دهخدا را شاعر آزاده، نویسنده روشنفکر، استاد دانشگاه، زبان شناس، محقق، مترجم، مردسیاست وادب نامیده و به طور کلی اورا انسانی چند بعدی ترسیم کرده است همه اوصاف بالارا درباب دهخدا می توان بصداقت قبول کرد. اما درقبول شاعری دهخدا که اساسا دراین کتاب تلاش شده استکه این صفت، به اثبات برسد، جای درنگ باقی است. دهخدا درحق خویشتن می گوید:

«من خودنمیدانم که این گفته هاشعر است یا نظم، قضاوت این امر با خوانندگان است» درکتاب دهخدای شاعر، تلاش شده است که ثابت گردد دهخدا، شکسته نفسی می کند وبه تواضع سخن می گوید و این قضاوت شاعر وهنرمندی راستین است برخلاف مدعیان که همواره درباره خود هیاهو می کنند.

این گفته را نمی توان به صورت قطعی پذیرفت که انانی که درباره‌ای خود هیاهو کرده‌اند ازسرخودخواهی بوده است چرا که دراین زمینه نویسنده می تواند ابیات متعددی ازحافظ وسعدی وفرخی سیستانی وعنصری ودیگران را ارائه دهد.

علامه دهخدا صریحا خودرا شاعر نمی داند. اما درکتاب دهخدای شاعر سعی می شود که سیمای شاعری دهخدا نشان داده شود. ازقدیم نوابغ دانش مانند خیام وبوعلی سینا وصوفیان صافی ضمیر درشعر فقط طبع ازمایی کرده‌اند.

دهخدا نابغه ادب است، اما شعر از مقوله‌ای دیگر است و دهخدا درشعر برای ماهمان ارج را ندارد که دررشته های دیگر ادبی دارد. باسعی اینکه دهخدا را شاعر جلوه بدهیم، انهم شاعر نوآور ومتعهد، برمقام دهخدا نمی افزایم.

دهخدا همزمان با نیما زیسته است اما فضای شعر این دوازنظر زمانی قرن ها متفاوت است. مسمط معروف دهخدا را که «یادارزشمع مرده یادار» هم نمی توان به این عنوان قبول کرد که دربدید اوروندگان شعر امروز تاثیری گذاشته است. مسمط تاریخی کهن دارد.

ارزش این مسمط برای ان است که مضمون ان تقریبا تازه است.

مولف می نویسد:

دهخدا در شعر هایش بیشتر از آیات قرآن وروایات واحادیث اسلامی سودجسته است وازین رهگذراست که شعرش سنگین وگرانبار است و کلامش برای مردم کوچه وبازار مشکل ونامفهوم است

این طرز کار یعنی واردکردن آیات واحادیث واصطلاحات علمی درشعر ازاوایل قرن ششم پدید امد و خاقانی براین هنر خود می نازید وشاعران خراسانی را به باد انتقاد می گرفت و شعر انان را که روان تراز آب جویباران بودودرواز تصنعات و تکلفات و عاری ازهنر می دانست

پس دهخدا بعداز انهمه فاصله‌ی زمانی دست به هیچ نو اوری نزده است وبگذریم ازاینکه خاقانی ذاتا شاعر است وسیمایی تابناک دارد پس ماخاقانی را داریم و از این رهگذردهخدا رانداریم.

اصولا، دهخدا ذهنی علمی دارد و قدما را اعتقاد برآن بود که درائر شعر خواندن زیاد ذوق شاعری درنهاد ادمی بیدار می شود. چون دهخدا متون شعری قدیم را بادقت وبه تکرار خوانده وچیزهایی در ذهنش رسوب کرده است و به نوعی آنها را بروز داده است که چیزهایی درسطح نظم‌اند. دهخدا در شعر آفرینش ندارد. آن آفرینش را که معاصرانش مانند بهارو پروین داشتند. نیما که جهت کارش دیگر است. شعر گویی دهخدا را می توان زاده مطالعه زیاددرمتون شعر دانست ودرقطعاتی که دهخدا به پیروی ویا استقبال قدما گفته است موفق نیست و به طور مثال این غزل پرشور وعرفانی مولانارا که با این مطلع شروع می شود:

ای قوم به حج رفته کجایید، کجایید
معشوق همین جاست بیایید، بیایید

چنین پاسخ داده است.

ای مردم ازاده کجایید، کجایید
ازادگی افسردبیایید، بیایید

که جوابی موفق نیست. وزبان دهخدا به شعار خیلی نزدیک است و کارش تخیلی هنری ندارد.

مولف درجایی دیگر می نگارد:

دهخدا شعر خودرا به طبیعت نثر نزدیک کرده است و به بهترین وجه ازعهده ادای مطلب برامده واین کارجزو بدعت های اوبه شمار می رود

این نظر علی اسفندیاری نیما یوشیج است که تا شعر را باید به طبیعت نثر نزدیک کرد، یعنی نیما ساده گرایی را سفارش می نمود اما شادروان دهخدا زبانی بغرنج دارد وبیان پرازتعقید ها وتکلف های ادبی که برای خواندن شعرهایش ازمراجعه به کتب لغت ناگزیریم. به طور مثال

ناخنان پرزچربی بن مو
بسکه تخلیل لحیه گاه وضو
آستین ها گشادویقه چاک
ته رنگ حنا به ریش دوهو
برنسیج چبار فضله‌گک
فلفل و زردچوبه روی نمک
بسکه چالشگری به قصد ثواب
درهم آمیخته خل وژفکاب

(که درصورت لزوم به کتاب لغت خودایشان مراجعه نمائید.)

دهخدا علامه‌ی لغت وادب است و شعری که درصدر مشروطیت سروده شده نمی تواند پذیرای این مفاهیم نامانوس ودورازذهن باشد. و این نمونه قول نویسنده راخودنفی میکند که دم ازساده گرایی دهخدا در شعر زده است.

بگذارید دهخدا را همان کسی بدانیم که چکادهای دست نیافتنی علم لغت وعلم ادب را تسخیر کرده است یا مقالات چرندوپرندش علیه سیاهی وپلیدی جنگیده است و نویسنده ومحقق وزبانشناس سیاستمدار واستاد بوده است. واورحقی مسلم برگردن فرهنگ معاصر دارد. اما اورا شاعر که چیزی هم برمقام نمی افزاید خطاب نکنیم و به این ابیات توجه کنیم. آیا شما می توانید نام شعر را بران اطلاق کنید و یا مانند من می پذیرید که بیت هائی است درسطح نظم که ازقوتی چندان هم برخوردار نیست.

گرچه بدخواهیم نباشد کیش
زانکه بدخواه را بدآیدپیش
لیک چون لعن کرده رب جلیل
ظالمان را به محکم تنزیل
می توانم به اذن شاه ولی
دوراز جان شیعیان علی

عاقل بیرنگ کوهدامنی

فیلم

یک شاهکار قدیمی

بتهوون ابرمرد موسیقی برپرده سینما

فیلم بتهوون ساخته «ابل گانس» بیننده را به قلمرو زندگینامه عاشقانه میکشاند. گانس در مواجهه با زندگی بتهوون آهنگ ساز بزرگ، چنین شروعی به فیلم میدهد: بتهوون فرزند یک پدر عیاش و یک مادر کلفت زاده بود. او از چنین مکانی به مقام بزرگترین آهنگساز ازاده دنیا پر کشید. در اوج کار با مصائبی روبرو شد که هر یک قادر بود آتش اشتیاقی را خاموش گرداند ولی در عوض نبوغ او را باروتر نمود. در جوانی بخاطر هرزگی تمایلات و عشقش مشهور خاص و عام بود، دوعشق هیچگاه از او جدا نشدند: موسیقی و زنبارگی. از طرف دیگر گانس خود را در تارو پود اشارات تاریخی و زندگی بتهوون اسیر نکرده است. زندگی عشقی بتهوون برای مثال، بطور ارامش بخشی ساده انگاشته شده است. گانس معتقد است که در زندگی بتهوون تنها دو زن وجود داشته است: جولیت جیوکاری و برانسویک. نامه های عاشقانه بتهوون بعنوان سندی در دست زندگی نامه نویسان اوست. انها در اینکه این نامه ها بچه موقع وبه چه کسی نوشته شده است دچار تردیدند. گانس موافق عقیده شیندلر نخستین زندگینامه نویس بتهوون است. وی معتقد است که این نامه ها در سال ۱۸۰۶ به جولیت نوشته شده است. گانس علاوه بر اینکه جستجو گر حقایق نامکشوف زندگی بتهوون است. بدنبال مفهوم زندگی بتهوون نیز میرود. بتهوون نیز همانند ناپلئون تصویری از یک انسان یکه تاز تاریخ است در اصطلاح مکتب هگل او ابر مردی است که وظیفه‌اش انتقال واقعیات ملموس بصورت عالیترین بیان ممکن است. در واقع بتهوون ساخته گانس زندانی چنین واقعیتی است او باید بنا بمقتضیات، زندگی روزانه خود را شکل دهد و در این راه مهارتی نیز ندارد. همزیستی ناراحت کننده دو بتهوون در فیلم بصورت یک تنش دائمی خود نمائی میکند. بیننده غالبا ازملودرامها و حرفهاي پیش پا افتاده صحنه های با شکوه تحریک میشود.

گانس گفته رومان رولان را بعنوان یک پیش در آمد در فیلم بکار گرفته است: «بتهوون، بتهوون، نمیشد اگر بیشتر از انچه که میخواست باشد نمی بود....هر کس که او را بشناسد باید قادر باشد تضاد های وجودی او را نیز پذیرا باشد» گانس درتهیه فیلم بتهوون از تاثیر دوستش ریچیتو کانودا نویسنده کتاب اعلامیه هنر های هفتگانه نیز بی بهره نبوده است. کانودا در کتاب دیگرش «روانشناسی تمدن» در باره بتهوون مینویسد: انسانیت وریتم طبیعی در وجود بتهوون شکل منطقی خود را پیدا میکند.» بهرون گانس بگونه‌ای تظاهر تئوری کانودا و تفکر در باره آهنگسازی اوست در واقع فیلم فرصتی است بی مانند برای باز گشت بروح و تکنیک سینمای صامت و بهره گیری از صوت. در اینجا مابا گانس استاد سینمای صامت سر و کار داریم که زندگی هنرمندی را بصورت فیلم در میاورد که هنر او تنها بستگی بصدا دارد و زندگی اش محکوم به ناشنوائی است. بتهوون را نخست در یک آسیاب می بینیم، انچه که او می شنود ما نیزمی شنویم: صدای پر پیچ و تاب زنگ. همراه بتهوون پسری است (تتو) که چیزی نمشنود و وقتی دوربین روی صورت او متمرکز میشود ما نیز چیزی نمیشنویم بتهوون بطرف پیانویش میرود و نا امیدانه با مشت بر ان میکوبد ما این صحنه را می بینم ولی مانند بتهوون چیزی نمی شنویم بتهوون بسوی جنگل براه میافتد او بمناظر اشنا بر میخورد - یک کولی مشغول نواختن ویولن است، پرندگان اواز میخوانند. اهنگری پرسندانش میکوبد، زنها لباسهایشان را در رودخانه می شویند. اما او چیزی نمی شنود بکنار رود خانه‌ای میرسد و میایستد صورت و در آب همانند نقاب مرگ نمایان میشود. ارتباط او با طبیعت ارامش میدهد. هنگامیکه تصاویر گوناگون از جلوی او عبور میکند او میتواند صدای انها را بشنود و پی میبرد که هنوز کر نشده است و دنیای اصوات هنوز در او زندگی میکنداو از وسوسه خودکشی رهائی می یابد یکی از مشگلات فیلم که مشکل خود بتهوون نیز محسوب میشود طرز تفکر خاص اوست. گانس بمسئولیت خود سعی در نشان دادن این روی شخصیت او دارد فیلم همچنین از بتهوون مردی میسازد که آتش خشم سراپای وجودش را شعله ور کرده است و ان هنگامی است که از ازدواج جولیت با کنت گالنبرگ مطلع میشود ارگ زن کلیسا را تطمیع کرده و خود جای او می نشیند و بجای نواختن موزیک عروسی، مارش عزا می نوازد. بنظر میرسد که گانس بر این عقیده ایستاده است که بتهوون تنها در سایه ناشنوائی قادر است اهنگهای ناب بیافریند.

گانس در سناریوی دیگری که در «مجموعه منشور» ضبط است زندگی هومر را نیزبنگارش در اورده و مینویسد: هومر میخواست شعری حماسی خلق کند در حالیکه زندگی اش غرق در خوش گذرانی و عیاشی بود. او میخواست زیبائی اشیا را بیشتر از انچه که وجود دارند توصیف کند و بالاخره باین نتیجه رسید که روشنائی رقیب رویا هائی درونی اوست. او بوضوح احساس میکرد که بدون دانش زندگیش بتاریکی خواهد رسید. همانند پرومته که آتش را دزدید او نیز میخواست راز روشنائی خود را از خورشید بدست اورد. او ساعتها بخورشید نگریست و بالاخره حقیقت بزرگ روشنائی جلوی چشم او نقاب برداشت. چشمهای او نابینا شد. از این لحظه به بعد او میتوانست رویای خود را جامعه عمل بپوشاند او میتوانست ایلیاد را شروع کند. حقیقت نیز بهمین صورت به بتهوون روی نمود چرا که پس از نا شنوا شدن او نیز قادر به شنیدن اصوات حقیقی گردید. گانس همچنین اشاراتی بر ارتباط بین کری بتهوون و شکست عشقی او دارد برای مثال وقتی که جولیت باو میگوید که او عاشق کنت گالنبرگ است، موسیقی دان بزرگ میگوید من متوجه نشدم، جمله آخر را دوباره تکرار کنید.» این آن هنگام است که بنا گاه زنگ کلیسا بصدا در میاید و بتهوون شتابان به تالار کلیسا رفته و اهنگ عزا مینوازد.

این اثر عظیم در ۱۹۳۷ ساخته شده است و در حال حاضر فیلمی ۱۶ میلیمتری از این اثر در امریکا موجود است این فیلم بواسطه گذشت زمان خساراتی دیده است از جمله برخی ازمیکانسهایش گم شده و بقیه نیز در حال فاسد شدن است. بنا بر این مونتاژ صحنه آخر مرگ چیز گنگی برای ما باقی میگذارد. صحنه زیبائی وجود داشت که امروز دیگر جزو فیلم نیست: بتهوون با شوبرت در یک کافه نشسته‌اند. چون بتهوون قادر بشنیدن نیست بنابر این مکالمات انها کتبا انجام میگیرد. بتهوون به شوبرت میگوید برویم. شوبرت پاسخش میدهد: کجا: از نظر گاه گانس قهرمان مصیبت زده و ضرورتا بوسیله زمانش درک نمیشود و از وهن فقر و تالمات در رنج است.

برگردان: صفاری

کشف نمایشنامه تازه‌یی از برشت

«استگل» کارگردان موفقی که تئاتر «شاوبون» برلین غربی این روزها به استعداد ابتکارش شهادت میدهد، با تلاش فراوان از میان یک مجموعه پانصد صفحه‌یی یادداشت که پس از مرگ برشت به دست امده است، نمایشنامه «سقوط فاتزر فریکار» را باز پیرایی کرده و آن را به صحنه کشیده است.

این کارگردان از میان مجموعه پانصد صفحه‌یی یادداشتهای منتشر نشده برشت بیست سال پس از مرگش، نمایشنامه «فاتزر فریکار» را استخراج کرده و به آن شکل صحنه‌یی بخشیده است. ماجرای نمایشنامه، گشت و گذاری نومیدانه در زندگی چهار سرباز فراری آلمان در جریان جنگ جهانی اول است که از صحنه نبرد گریخته‌اند و در یک شهر کوچک پناه گرفته‌اند.

فاتزر که یکی از همین چهار سرباز است و در عین مقام ارشد گروه کوچک را بعهده دارد آسایش و ارامش خود را بر رفاه سایر دوستان فراری ترجیح می دهد و زندگی را درپناهگاه به انان تلخ می سازد و در پایان کار در حالیکه با یک فاحشه مسلول سرگرم وقت گذرانی است از طرف دوستان مورد سوء قصد قرار می گیرد در لحظه‌ایکه نزدیک است بوسیله دژبان دستگیر شود بدست دوستان از پا در می اید.

واقعیت این است که سیر ماجرا و حرفهایی که نشان از نفرت آنارشیستی می دهد انتساب اثر را به برشت مسلم میدارد و اگر چیزی بعد از بیست سال تاتر شاوبون را از هجوم مردم لبریز می کند همان جوهر کاربرشت است که با استفاده از یک صحنه ارایی فوق العاده موقعیتی چشم و دلنوازبدست اورده است.

سومین جشنواره تئاتر اصفهان

سومین جشنواره تئاتر اصفهان با همکاری روزنامه اطلاعات در کاخ جوانان اصفهان گشایش یافت. نخستین سخنگوی مراسم گشایش جشنواره «کلارادخانی» نخستین زنی بود که سالهای زیادی برصحنه تئاتر اصفهان هنرنمایی کرده است «کلارادخانی» همسر مرحوم دکتر دخانی از بنیانگذاران تئاتر اصفهان است که به یادروزهای گذشته و تلاشی که در راه شکل دادن به تئاتر شهرستانی صورت گرفته، خط سیر تئاتر اصفهان را از آغاز فعالیت تا کنون بازسازی کرده است کلارادخانی ضمن اشاره به موقعیت تئاتر اصفهان در گذشته گفت:

- کارم را از سالهای نوجوانی آغاز کردم. یکسال با کارگردان تمرین کردم تا اینکه بعنوان ازمایش، قطعه‌ای را اجرا کردم. کارگردان به من گفت هنرپیشه خوبی خواهی شد که البته نشدم.

سخنران بعدی مهدی ممیزان نویسنده و کارگردان با سابقه تئاتر اصفهان و عضو گروه ارحام صدر بود که گفت:

- ۳۰ سال پیش که کارمان را در این شهر شروع کردیم یک گروه بودیم اما حالا من هستم و ارحام صدر بقولی علی مانده و حوضش. ما در این مدت استقامت کرده‌ایم و به یاری پروردگار، تا ۲۰ سال دیگر هم روی صحنه خواهیم بود.

بعد از سخنان ممیزان سیاوش بشیری سرپرست نمایندگیهای موسسه اطلاعات در منطقه جنوب مرکزی ضمن تشریح هدف برگزاری جشنواره گفت:

- همه کسانی که تئاتر را دوست دارند و تئاتر را بعنوان یک مکتب فلسفی انسانی می شناسند این تئاتر را زنده نگه خواهند داشت.

در پایان احکام برندگان جشنواره دوم و نیز یادبود گروههای شرکت کننده توسط خانم کارادخانی و اقایان «تاکی» مدیر کل تربیت بدنی، ارحام صدر، کیوان مدیر کاخ جوانان، مهدی ممیزان و عباس نوائی رئیس سازمان پیشاهنگی اصفهان به هنرمندان تئاتر اهداء شد.

فرهنگ پایه، در راه پارسی سره

بقول مرحوک محمد علی فروغی در پیامی که به فرهنگستان ایران داده است: پاک کردن زبان فارسی ازواژه های بیگانه بطور کامل باعث بروز ناهنجاریهایی خواهد شد که در امر اشاعه و گسترش فارسی امروزین بی تاثیر نخواهد بود.اما اینکه سعی دریافتن معادلهایی برای واژه های بیگانه وارداتی بشود خودکار سازنده‌یی است که در هیچ موقعیتی نباید از ان بی توجه گذشت. اما بهر حال نشان دادن تعصب در این کار هم،چون دیگر کارها قطعا می تواند زیان اور باشد.

یکی از کارهای ارزشمندی که در زمینه یافتن معادل برای واژه های بیگانه رایج در زبان فارسی صورت گرفته کار تهمورس جلالی تحت عنوان فرهنگ پایه است با دربرگیری حدود ۷۵ هزار واژه بیگانه با معادلهای فارسی آن. وجود مجموعه‌یی نظیر فرهنگ پایه کمک بزرگی به کسانی است که در راه زبان فارسی و شناخت کار برد واقعی ان زحمت می کشند بسیاری از معادلهای پیشنهادی میتواند مورد استفاده نویسندگان و مترجمان جوان قرار گیرد. این نکته بدیهی است که وجود معادلهای سنگین و ناخوش آهنگ هرگز نمی تواند باعث روانی زبان گردد و باز هم باید این واقعیت را پذیرفت که هیچ زبانی در دنیا نمی تواند از ورود واژه های خارجی درامان باشد و این به دلیل ارتباط بین جوامع مختلف و از سویی پیشرفت تکنولوژی است اما میتوان بهنگام و با علاقه، واژه های درستی برای کلمات، بیگانه‌یی که میخواهند وارد زبان شوند یافت و رایج کرد. گرداورنده فرهنگ پایه با نیت خیری که پشتوانه کارش بوده بطور ضمنی با ناموفق بودن بسیاری از واژه های پیشنهادی فرهنگستان اشاره کرده که این موضوع خود می تواند دلیلی براجباری بودن پذیرش بسیاری از واژه های بیگانه‌یی که امروز دیگر برای ما بیگانه نیستند و برای خود در زبان فارسی پشتوانه فرهنگی ساخته‌اند باشد.

معادلهای ارائه شده در کتاب فرهنگ پایه، تنها باحمایت مردمی که این واژه ها را می پسندند میتواند از حجم.کتاب به گستره زبان محاوره یا نگارش راه یابد در این کتاب می توان به مواردی دست یافت که ناکامی بعضی از معادلهای پیشنهادی را الزامی می کند. بعنوان مثال فکر نمی کنم «مزه ناگوار» بتواند مفهومی راکه ما از تلخ دریافت می کنیم بازگو کند و یا اینکه ارائه مفهومی چون «میوه ایست بمانند شاه توت» در هیچ جمله‌یی نمی تواند جای «تمشک» را بگیرد. در مجموع، فرهنگ پایه کار موفقی است که گرد اورنده در پاره‌یی از قسمتها بناگزیر بجای یافتن معادل برای واژه ها دست به معنی کردن انها زده است و اگر این نقص در ادامه کارگرداورنده که تماعدتا باید کاری پیگیر باشد از میان برود فرهنگ پایه می تواند همان تاثیر وارزشی را داشته باشد که ازنامش انتظار می رود.

فوتبال

ایران ـ کویت در دیدار سرنوشت

دیشب فوتبال ما به سختی نفس میکشید!

ایران ، باهمان مشکلات همیشگی روبرو بود ، سرعت کم، بازی بی‌نظم و پاسهای بی هدف و حساب نشده ، وقتی به اینهاقدرت بدنی‌خوب چینی‌ها را اضافه‌کنیم، درمی‌یابیم کمهرا از همه برتریهای ظاهری خود سودی نمی‌بردیم ودر مقابل چینی‌ها کمواقعاکم تجربه نشان میدادند و بی غل و غش بازی میکردندبسختی‌نفس‌میکشیدیم.

برای ما صرف‌نظر از آنکه مظلومی سرگردان‌ترین بازیکن زمین بود و نه خوب میجنگید ونه میدانست باید کجا باشد و نه یک پاس خوب میداد ، خط میانی هم گسیخته از دوجبهه دیگر ، ضعیفتر از همیشه مینمود وعملا آن پیوند واقعی رابادوجبهه دیگر نداشت ، یاران میانی ما نه قدرت خوب دویدن داشتند و نمیاری میکردند و نه چینی‌های صاحب توپ را زیرکنترل داشتند و نه قادر به تغذیه خوب مهاجمین خود بودند .

موقعیتهای گل

مااجازه داشتیم که بیشتر از دوبازیکن تعویض کنیم ، صلاح‌این بود که حداقل چهارتن‌دراین‌ترکیب تغییرجا میدادندویارانی تازه‌نفس‌تر وجدی‌تر بمیدان میاوردیم .

چینی‌ها که کندی حرکت تیم ایران را بفال نیک گرفته وامیدوار شده بودند حتی دروقت دوم بخود جرات‌دادند که چندبار خطرهائی بروی دروازه ایران ایجاد کنند و نشان دادند که باهمه کم‌تجربگی زیادهم لقمه سهم‌الهضمی بـرای تیم ما نیستند .

برای ما تاسف بارهنگامی بود که چینی‌ها گاه با حفظ توپ میدانداری هم میگردند و در نیمه دوم که گوئی تیم ایران برجـای ایستاده بود ، موقعیت های گل برای خود بوجود میاوردند .

تغییرات نابجا

با این شکل و باآنکه ما سرانجام دردقیقه ۱۰۰ در پی یک حادثه مثل همیشه ، گل پیروزی‌را زدیم باز وضع تیم ما خراب‌است وسامان بدانگونه که باید نگرفته است و درون پیله‌ای از مشکلات که یکی ، دوتاهم نیستند گرفتار باقی مانده‌اند .

دیشب اگر واقع‌بین‌تر بودیم می‌دیدیم‌که درترکیب تیم هم‌دچار اشتباهاتی شده‌ایم و بجای آن ترکیب خوب دیدار بـا یمن تغییراتی نـابجـا در تیم تـازه ومقـابل چین داده‌ایـم .

ترکیب خوب مقابل یمن

نورائی که در هردو دیـدار پیشین خوب بود معلوم نشد که چرا از آغاز بازی بمیدان نیامد و روی نیمکت ذخیره‌ها نشست .

و یا قلیچخانی که سه،چهار روز پیش روی تخت جراحی رفته بود بمیدان خوانده شد و اگر هم ضرورتی بود تـا وجودش در میدان باشدوقتی که در نیمه دوم خط میانـی میلنگید چرا یک تازه نفس‌مثل قاسمپور بمیدان خوانده نشد و یا با آوردن نایب‌آقا نظری را به خط میانی نفرستادیم ؟

فقط ده دقیقه

و بالاخره این سئوال باقی میماند که چرا دست ازحفظ توپ و کار گروهی‌نتیجه‌بخش برداشته بودیم و حتي نیمی‌از آن بازی جمعي و حفظ توپ را مثل دیدار با یمن از یاد برده بودیم .

دیشب فقط ۱۰ دقیقه‌دروقت اول اضافی‌چهره‌ای پر اشتها و متعصب داشتیم ، گرچـه ایده‌آل نبود، اما ما را به گل پیروزی رسانید .

درمقابل کویت

فردا درمقابل کویت‌بایدبسیار باهوش باشیم که حریف‌میداند چه میکند و از سمت راست آنجا که دفاع چپ مابی‌اشتباه هم نیست حریف بهترین و مثبت‌ترین نقشه‌هایش را پیاده میکند .

این تنها فتحی‌کمیل نیست که هم سازنده است و هم گـل میزند و هم در خط حمله به همه نقاط سر میکشد ، مـا درمقابل کویت بیارگیری تن به تن نیازی نداریم .

اما در هر منطقه مدافعان‌ما باید بهوش باشند و نیـز درمقابل سه هافبک جنگجو و زهردار کویت نیاز به مردانی داریم که خوب بدوند اگر این باشیم که درمقابل چین‌بودیم ، جام زیاد هم در دست ماماندنی نخواهد بود .

در هر ۲ وقت اضافی ایران‌با حملات بیشتر خود، عرصه را بر مدافعان و دروازه‌بان چینی‌تنگتر کرد. تصویر حاکی از تـلاش دروازه‌بان چینی برای دفع یک خطر مهاجمان ایرانی است . ۳ مدافع چینی نیز نگران نتیجه کار هستند .

تفسیر روز

میدان عراق وکویت جنگ حیثیت برای هر دوتیم بود. زیرا هر کدام از دو تیم میبایست این افتخار را پیدا میکرد که برای اولین‌بار راه به دیدارفینال جامملتهای آسیا بیابد.

سنگینی روحی حوادثی که در چند ماه اخیر بر فوتبال دو کشور گذشته بود هریک را پراشتهاتر از پیش و مصمم برای پیروزی بمیدان فرستاده بود، برای عراق تکرار جبران شکست ۲ـ٤ در قطر و در فینال جام خلیج فارس مقابل کویت که ۲ماه قبل رخ داد بزرگترین دلیل برای پیروزی بود .

بویژه اینکه شکست کویت در این مرحله این‌شانس را نیز به آنان‌میداد که بامید جبران شکست روزنخست مقابل ایران، فردا یکبار دیگر در برابر تیم مدافع عنوان آنهم در فینال شانس خود را بیازماید .

ولی کویتیها برای تکرار پیروزی مقابل عراق‌دلایل خویش را استوارتر می‌پنداشتند ، مهمترین ودرعین‌حال روحیه‌بخش‌ترین دلایل وجود مربی برزیلی این تیم‌یعنی ماریو زاگالو بود واز سوی دیگر برخوش داشتن مقام قهرمانی گروه الف در تبریز .

تفاوت تاکتیک

بهمان اندازه که دلایل فکری دو تیم برای پیروزی متفاوت بود، تاکتیک عمومی دوتیم نیز روی دوشیوه کاملا مخالف پیاده شده بود، عراق بیشتر متکی بحوادث بود و کویت بهم‌آهنگی و کار بهتر نفرات خود تکیه میکرد .

کویت برای حمله بردن به دروازه‌عراق همه‌چیز را روی فتحی‌کمیل، بنا نهاده وبدلیل تمایـل بیشتر این بازیکن به جناح راست ، هرخطری سنگر عراق را تهدید کرد از این جبهه پایه‌گذاری شد، مضافا اینکه کویتیها تحت‌تاثیر قدرت خوب فکر مربی خود زاگالو آنقدر که به کار روی زمین و پاسهای سریع وکوتاه متکی‌بودند، تلاشی برای نفوذ از راه هوا نداشتند .

و تصادفا بلطف مهره‌هائی چون فارق‌ابراهیم ـ عبدالعزیز انباری و حمدبوحمد هرگاه که کویت پابه‌توپ پشت مرز پنالتی عراق رسید دروازه عراق با خطـر تازه‌ای مواجه گردید .

قدرت رهبری

البته از قدرت راهبری و تیزهوشی کمیل نیز نباید غفلت کرد، او بویژه روی پاسها و برشهای نفوذیش بهترین موقعیتها را برای دیگر کویتیهای‌مهاجم خلق‌کرد.

نظیر سانتر شگفت‌انگیز و عالی او در دقیقه ۲۰ که در دهانه دروازه روی سینه‌انباری پائین آمد .

اما اگر این فرصت ازدست رفت درست۹دقیقه‌قبل‌کمیل با پاس حساب شده دیگری دلیل برتری تیمش شده‌بود، گلی زودرس و روحیه‌بخش برای کویت.

روی این گل کمیل هنر خود را در پاس کوتاه هم نشان داد و با پاس او بود که فاروق ابراهیمتا دومتری دروازه پیش رفت و توپرا مماس با تیر عمودی به‌درون دروازه کوبید .

عراق تا دقیقه اول وقت دوم که گل مساوی را زد بدلیل خلاصه کردن همه حملاتش روی توپهای‌هوائی و از مرکز خط حمله باوجودیکه بیک پنالتی بی‌نتیجه دست یافت ولی راه اصولی و نتیجه‌بخشی را بـرای نزدیکی بهدف نداشت .

نفوذ از دو گوش

بدلیل حضور کاظم وعل بهترین مهاجم عراقی در نوک حمله و قدرت نسبی و خوب این بازیکن روی توپهای هوائی همه تلاش‌عراقیهابرای نفوذ ونتیجه‌گیری از این راه بود.

کویتی‌ها هم با مامور کردن عبدالله معیوف مدافع بلند قد و سریع خود برای وعل تقریبا بجز یکبار دیگر در دقایق اول وقت در خنثی نمودن حملات عراقی‌هـا موفق بودند .

نتیجه اینکه بجز خطای معیوف در دقیقه ۳۵ روی صباح عبدالجلیل در محوطه پنالتی که علی کاظم زننده پنالتی مغلوب احمدالطرابلسی دروازه‌بان کویت شد ، عراق در جریان عادی بازی هرگز از این تاکتیک عمومی خود ثمری نبرد. درحالیکه اگر عراق به نفوذ از راه دو گوش توجه بیشتری میکرد، بلطف سرعت و قدرت‌بدنی بهتر مهاجمانش هرگز آنقدر تن به اسارت مـدافعان کویتی نمیداد .

دقیقه ٤٦ اولین‌باری بود که‌عراق‌دست از این‌شیوه برداشت و به نفوذ از راه زمین و دوگوش توجه کرد.

کویت در فینال

حاصلش گلی بود که صباح‌عبدالجلیل با کار خـوب فلاح حسن بثمر رساند . با این گلو تصحیح کارتاکتیکی عراقیها در نیمه دوم برخلاف برتری نسبی کویت در نیمه اول تعادل بیشتری یافتند و با اینکه در دقیقه ۳۱ دربی یک کار زیبا و عمومی کویتی‌ها و یک ضد حمله گـل دوم را از دست دادند توانستند بفاصله ۹ دقیقه این گل را تلافی کنند .

تعادل قدرتها کار را بوقت اضافی کشانید و اینجا بود که کویت ، بلطف فکر بازی خود، برای بارسوم‌کفه ترازو را برهم زد و با یک ضد حمله پایه پیروزی را ریخت ، فتحی کمیل مرد همه‌کاره کویتی‌ها در دقیقه۱۰۰ کار را تمام کرد و به پیش‌بینی زاگالو برای رسیدن کویتی‌ها به فینال جامه عمل پوشانید .

گلهای پیروزی ایران در دقایق ۱۰۰ و ۱۱۹ بثمر رسید

ایران ۲ـ چین صفر

جمعه ۲۱ خرداد ۲۵۳۵ شاهنشاهی ورزشگاه آریامهر (ششمین دوره جام‌ملتهای‌آسیا ـ دیدارهای نیمه نهائی)ایران ۲ (دقیقه ۱۰۶ خورشیدی ـ ۱۱۱ حسن روشن ، چین صفر داور آسامی از ژاپن . کمک‌داوران‌روس‌ازیوگسلاوی و ماتیوس از استرالیا . چمن عالی، هواخوب، تماشاگربیش از ۶۰ هزار نفر . ارزش بازی ★★★

ایران : منصور رشیدی (۳)ـ حسن نظری(۱)، بیژن‌ذوالفقار نسب (۳) ، نصرالله عبداللهی (۲) ، آندرانیک اسکندریـان (۲) ـ علی پروین (۴) ،پرویز قلیچخانی (۲) ، علیرضاعزیزی (۳) ، حسن روشن (۴) ، غلامحسین مظلومی (۲) ،ناصر نورایی از دقیقه ۶۵ (۲) ، علیرضا خورشیدی (۳) .مربی حشمت مهاجرانی . جمع امتیازات : ۳۱

چین : هوچی گانگ (۳) ، سینگ‌هنگ‌چینگ (۳) ، تسایی چین‌شیائو (۳) ، چی . هو . شنگ (۳) ، چانگ چونگ (۳) ـ چونگ‌چی‌هانگ (۳) ـ چن‌هسی چـونـگ (۳) لی‌کونینگ (۳) ـ توچی‌چین (۴) ، ازدقیقه۱۰۶ لی‌وی‌میائو (۲)، چی‌شانگبین(۳) ، وانگ چی‌لین(۲)، جمع‌امتیازات: ۳۳

نیمه اول با شروع خـوش چینی‌ها که از شرکت‌خوب‌این تیم مایه می‌گرفت نه‌تنها موجب چند خطر روی دروازه مـا شد بلکه عملا مانع از اجرای هرگونه فکری از پیش حساب شده در کار نفوذ تیم خودی گردیده بود. در این نیمه اگر سفیدپوشهای ایران نیز یکی دوبار دروازه‌بان چینی را به خطر انداختند حاصل نفوذها و تلاش فردی آنان بود .

هافبکها دربند قدرت‌جنگندگی یاران حریف و مدافعان هم‌از ترس مانورهای خطرسازچینی ها به‌ندرت قادر به توپ‌رسانی درست و تغذیه تیم درحملات متقابل بودند بدین شکل بود که ٤٥ دقیقه اول بدون گـل پشت‌سر گذارده شد .

اولین حادثه‌باشلیک‌سرضرب چی‌شانگ‌پینگ از پشت‌محوطه پنالتی جان گرفت . ضربـه سریع سانتر فوروارد چینی‌ها دور از دسترس رشیدی بـا کمترین فاصله از کنار دیرک عمودی دروازه به بیـرون رفت. یک دقیقه بعد قلیچخانی با شوتی دور این حمله چین را پاسخ گفت ولی توپ او هم از روی تیر دروازه راهـی بیرون شد .

لرزه بزرگ

لرزه بزرگ در دقیقه ۱۶ بـر پیکر تیم ایران افتاد. توچـی چینگ گوش راست چین بـا یک ضد حمله از میانه زمین‌از بند آنـدرانیک اسکندریـان گریخت. او که پا به توپ تا پشت خط ۶ قدم دروازه مـا پیش رفت فقط بدلیل‌کم‌تجربگی این فرصت گرانبها را از دست داد چون با خروج زودتر از موقع رشیدی ، توپ را ازکنار تیر به بیرون زد .

دو دقیقه بعد عزیزی‌پایه‌گذار توپی خوب برای پروین شد. این دو در جناح راست و پشت به‌پشت هم تا چند قدمی دروازه چینی‌ها نفوذ کردند . ضربه آخر را پروین زد که دروازه‌بان چینی با واکنشی عالي راه این توپ را بست . دقیقه ۲۵ یکبار دیگر سکوت سنگینی بخاطر خطر تـازه چینی‌ها استادیوم را پر کرد . سینگ هنگ چینگ مدافـع راست چین که تا نزدیک خط کرنر پیش آمده بود با پاسي کوتاه و تند وانگ چی‌لین را در ۲متری دروازه در موقعیت گل قرار داد .بدشانسی‌چینی‌ها این بود که ضربه سر وانگ چی‌لین هم به هدف‌ننشست .

آخرین حادثه در ٤٥ دقیقه اول اندک لبخندی به چهره تیم ایران آورد. روشن که در این نیمه خیلی کمتر از همیشه پیدا بود برای یکبار هم که‌شده چهره اصلی خود را به‌نمایش گذارد او پا بتوپ در پشت ۱۸قدم چینی‌ها هرکار کـه خواست کردودست‌آخرفرصت شلیکرا تصیب‌قلیچ‌خانی‌نمود. کاپیتن تیم در منگنه دو چینی شلیک آخر را زد ولی‌توپ‌او هم به بیرون رفت .

لحظات حساس

نیمه دوم

دقیقه ۵۳ جـونـگ چـی هـانگ طلایی‌ترین فرصت چینی‌ها را برای گل‌در این دقیقه از دست داد . او پس از یک دریبل زیباوسرپای عبداللهی پا بتوپ دربرابر دروازه خالی‌توپ را به‌اوت‌زد

دقیقه ۷۳ : در پی دو کرنر پیاپی با خـروج عجولانـه دروازه‌بان چینی قلیچخانـی صاحب یک موقعیت خوب شد ولی کم‌دقتی او درشلیک،توپ را به اوت فرستاد .

دقیقه ۷۰ : روشن با یک ضربه چکشی روی توپی‌که از جبهه چپ آمده بود ، بـرای یک لحظه‌از شادی گل‌استادیوم را منفجر کرد ولی داور بدلیل آفساید این گل‌رامردود دانست .

دقیقه ۸۱ : روشن از جبهه چپ با دیدی خوب توپرا برای پروین پاس کرد، ضربه آنـی این یکی و برگرد بـلافاصله نورائی خورشیدی را صاحب یک موقعیت طلائی کـرد ، هیچکس در گل‌تردیدی‌نداشت، دروازه‌بان چینی با پـروازی دور از انتظار خورشیدی را در این لحظه ناکام گذارد .

۸۹ : با یک حمله‌دسته‌جمعی دیگر ، ایران دروازه چینی‌ها را به لرزه انداخت ، تـوپ باپای روشن و نورائی تـا دوقدمی دروازه پیش آمد .

درگیری و تردید این دو فرصت دفع توپ را نصیب مدافعان چینی کرد. تساوی بدون گل در پایان ۹۰ دقیقه دومین بازی مرحله نیمه نهائی را نیز بوقت اضافی کشانید .

دیشب ایران تا دقیقه ۱۰۰ به‌سختی نفس می‌کشید ، تنها در این لحظه بود که گل ناشی از حادثه خورشیدی ما را در برابر چینی‌های تازه‌وارد و کم‌تجربه صاحب پیروزی کرد و برای سومین‌بار به دیدار فینال جام ملتهای آسیافرستاد.

گل دربی یک ضربه کرنر که آندرانیک اسکندریان زننده‌آن بود بدست آمد . ضربه کرنر از جناح چپ نصیب روشن‌شد و با پاس او علی پروین ، دروازه را هدف گرفت . توپ در برگشت با ضربه‌خورشیدی به‌تور دروازه چسبید .

تیم ایران که در هردو وقت ۱۵ دقیقه اضافی بر حـریف برتر ، می‌نمود بفاصله‌یک‌دقیقه قبل از پایان وقت اضافی دوم گل دوم را هم با کار فـردی روشن بدست آورد .

روشن در دقیقه ۱۱۹ توپی را که از میانه‌زمین به‌او سپرده شد با چندقدمی نفوذ سریع به درون دروازه تیم کـوبید . دروازه‌بان چینی که تا ایـن لحظه یکی از بهترین‌بازیکنانش بود با همه تلاش نتـوانست مانع از گل دوم و تثبیت کننده پیروزی ایران باشد .

یک دقیقه پیش از پایان دیدار ایران ـ چین، روشن با بثمر رساندن گل دوم ، پیروزی دشوار ایران را بثمر رساند ، اینجا او در تلاش گریز ازمدافع مقابلش می‌باشد .

کویت هم باگل دقیقه ۱۰۰ به فینال راه یافت

کویت۳ـ عراق ۲

ورزشگاه آریامهر ـ جمعه۲۱ خرداد ۲۵۳۵ شاهنشاهـی (ششمین دورهجام ملتهای‌آسیا ـ دیدارهای نیمه‌نهائی) .کویت ۳ (دقایق ۱۱ فاروق ابراهیم ۷۷ و ۱۰۰ فتحی‌کمیل) ـعراق ۲ (دقیقه ٤٦ عبدالجلیل دقیقه ۸۵ فتـاح حسن) ، داوری متوسط داهیلون ازسنگاپور، خط‌نگهداران‌ابراهیم‌ازبحرین، تابیل از قطر ، هوا خوب ، زمین‌عالی ، چمن‌سبزویکدست، نور بسیار خوب ، تماشاگر حدود ۵۰ هزار تن ارزش بازی ★★★

کویت: احمد طرابلسی(۳) ـ حسین محمد (۲) و از دقیقه ۱۰ رضا معارفی (۲) ، عبدالله معیوف (۳) ، محبوب جماع (۲) ، ابراهیم دوراهیم(کاپیتن ۳) ـ فاروق ابراهیم (۳) ، سعدالحوطی(۲) ، حمدبوحمد (٤) ـ فتحی کمیل (۵) ،فیصل الدخیل (۳) ، عبدالعزیزالعنبری (۳) و از دقیقه ٦٩ محمـد عبدالله (۲) . جمع امتیازات : ۳۲ر۵

عراق : جـلال عبدالرحمان (۲) ـ مجبل فرتوس ـ کاپیتن (۳) ، ابراهیم‌علی (۲) ، علـی حسین (۳) ، عادل خضیر (۲) ـصباح‌عبدالجلیل (٤)،داگلاس عزیز (٤) ، فلاح حسن (۳) ـ احمد صبحی (۲) ، کاظم وعل (۱) و از دقیقه ۵۷ فتاح‌محمد (۲) و بعد از آن‌از دقیقه ۱۰٦ ثامریوسف (۲) ، علی کاظم (۳) جمع امتیازات : ۲۹ر۵

پیش‌بینی زاگالو به حقیقت پیوست و پیرمرد سپیدموی برزیلی تیمش را بـه فینال رسانید ، دیدار عراق با کویت یک دیدار انتقامی برای عراق بود، اینان که حدود دو مـاه پیش در جام خلیج فارس بـا نتیجه ۲ـ٤ مغلوب کویت‌شدند و جام قهرمانی را به آنهـا سپرده بودند در جام ملتهای آسیا فرصتی پیش آمده بود تا مگر آن شکست را جبران کنند و از اندوه آن برهند .

اما همچنان در خط حملـه نابسامانی داشتند و در پـی تصادف و اتفاق بسر می‌بردند و در عوض کویتی‌هابا طرح‌و نقشه‌ای معین و آهنگی‌دلپذیر و ارتباطی نزدیک کمبین خط حمله و خط میانی به‌رهبری فتحی کمیل داشتند، معلوم‌بود که پیروزی جام خلیج فارس‌را بازهم تکرار خواهند کرد .

حوادث نیمه اول

دقیقه ۱۱ ، گل اول کویت : فتحی کمیل با هوشترین و خوش تکنیک‌ترین یار کـویتی که همیشه یک مراقب‌درکنارش بود خود را به مرکز دفـاع عراق کشانید و یک پاس زیبا برای فاروق ابراهیم که‌درجای خالی اوسبز شده بودفرستاد، شلیک او پس از برخورد بـه پایه دروازه بدرون دروازه پیچید .

کویتی‌ها همه نفوذهای خود را از جناح راست و بفرمان فتحی کمیل پی میریختند و بهمین دلیل در دقایق ۱٦ و ۱۸ می‌توانستند ۲ گل دیگرهم داشته باشند .

دقیقه ۳٦ پنالتی هدر رفته : عراقیها که با کمی خشونت کویتی‌ها را میازردند و خود در تب گل میسوختند باشوت های دور در پی گل بودند و سرانجام روی یک توپ‌هوائی خطای مدافع کویتی روی عبدالجلیل یک پنالتی به‌عراق بخشید که علی کاظم درمقابل احمد طرابلسی کاری از پیش نبرد ودستهای‌کشیدطرابلسی راه توپ او را بست .

حوادث نیمه اول

دقیقه ٤٦ گل اول عراق : عراقیها که در آغاز وقت دوم کمی بخود آمده بودند گـل مساوی خود را زدند ، پاس فلاح‌حسن به‌علی کاظم وشوت او به پایه چپ دروازه پیش عبدالجلیل هـافبک بلند قـد عراقی رسید . تا از فاصله ۱۲ متری دروازه بهم‌ریخته کویت را تسخیر کند .

کویتی‌ها پیش‌از گل دوم‌خود دوبار دیگر شانس گل داشتند که یکی از آنها را که مسلم‌تر از دیگری بود خروج بموقع عبدالرحمن از پـای العنبری گرفت .

دقیقه ۷۷ گل دوم کویت : کویتی‌ها که چند دقیقه‌ای بـا شوت‌های دورشانس خود را امتحان کردند و نتیجـه‌ای نگرفتند باز بهمان‌نقشه‌همیشگی پرداختند و گل دوم خود را زدند . پایه‌گذار گل «حمد بوحمد» بود که دفاع عراق را بعقب کشید ، پاس خوبی بـه سعدالحوطی داد که او نیزیک پاس طلائی برای فتحی کمیل فرستاد و شوت سرضرب و انحرافی این یکی کار را تمـام کرد.

دقیقه ۸۵ گل دوم عراق : تردید مدافعان کویتی روی‌یک پاس بلند و ضربه نوک پـای فلاح‌حسن که بجای کاظم وعل به نوک حمله آمده بـود طرابلسی را برجای میخکوب کرد. این گل بازی را بوقت اضافی کشانید .

دقیقه ۱۰۰ گل سوم کویت : در وقت اضافی بازهم‌کویتی‌ها بودند که زودتر گل خود را زدند ، در یک ضد حمله فتحی کمیل از سمت چپ فرار کردو توپی که به‌او رسیده‌بود بـا بغل‌پای‌گول‌زننده‌اش‌در دروازه‌بان عراقی را تسلیم کرد . باآنکه بازهم برای هردوتیم‌شانسهائی بود نتیجه بسود کویت باقی ماند .

در برابر کویت باید ازیارگیری وجنگ تن به تن حذر کنیم

شرکت سهامی ماشین سازی اراک

دعوت بهمکاری مینماید

مجهز ترین کارخانه سازنده دیک‌های بخار، مخازن‌تحت فشار، تجهیزات‌معدن، که دارای یکی از بزرگ ترین کارگاه های جراثقال های سنگین ساختمانی در ایران ریخته گری‌انواع‌فولاد های‌آلیاژدار،چدن‌وآهنگری در کشور است برای تـامین احتیاجات نیروی انسانی خود به تعدادی متخصص لایق و با تجربه در رشته های زیر نیازمند است:

ـمهندس متالورژی با تخصص درعملیات حرارتی
مهندس متالورژی باتخصص درآهنگری
مهندس متخصص در ریخته‌گری
مهندس متخصص در مدلسازی
مهندس متخصص در برنامه‌ریزی و کنترل تولید
تکنیسین ذوب
تکنیسین مدلسازی
تکنیسین قالب‌گیری

از کلیه داوطلبان‌خواهشمنداست‌روز های شنبه تا چهارشنبه بین ساعت ۱۱ تا ۱۲ صبح و۲تا ٤ بعداز ظهر به دفتـر مرکزی شرکت در تهران واقع درخیابان تخت‌جمشید نبش ملک‌الشعرای بهار شماره ٤٣٥ مراجعه فرمایند. داوطلبان واجد شرایط برای آشنایی بیشتر بـا فعالیت های شرکت به وسیله سرویس مخصوص باهزینه‌شرکت‌ازمحل کارخانه در شهرستان اراک بازدید خواهند نمود.

چیزهایی از اندیشه‌ها، خوانده‌ها و شنیده‌ها

درباره پیوستگی شیر دامی و شیر انسانی

ابوالقاسم پاینده

شگفتا، اندیشه نازیدارد، البته باکمی‌تعدیل. بهپندار وی، بجای «دویدن»، شکم برتر ازهمه! نظریه افراطی‌معروف را تحریف میکند، بگفته او خالق تاریخ، شکم است نه اقتصاد. درتوهم خود چنان از وزغ‌لافونتن، بزرگتر استکه خویشتن‌را محور تاریخ‌میداند. بهپندار او شاهراه های معروف رومی را ویران کردند تا درقرون بعد، ذات والای او بارم سفر نکند. اندیشه‌هائی برتر ازبدیع دارد. اگر می‌نوشت چیزی می‌شد عمیق‌تر ازفلسفه کانت، پرسرو صدا‌تر از هگل وجالبتر ازهیوم و برتر از وحدت‌وجود ملاصدرا که‌مترجم اسفار، غافل از فلوطین وابن عربی، بتازگی کشف کرده، چون طول‌وعرض وعمق نفس‌انسانی که‌یکی ازفلسفه‌بافان روزگارما دراندازه گرفتن آن وامانده است. اما دریغ که همت نوشتن ندارد، چون بگفته‌اوکار شکم، بسامان نیست، والبته مغز وقلم‌نیزچون همه عوامل خلاق تاریخ ، بفرمان شکم است، همان شکم پیچ پیچکه بگفته شیخ اجل، ظاهرا آزرده از تعرض، صبر ندارد که بسازد به هیچ .

اینروزها شگفتا از کمیابی شیر مینالد ودر باره این رخداد عادی، چه آسمان وریسمانها که نمی‌بافد . به‌پندار او از جنجال شیردامی که گروهی رابدام‌انداخته، والبته خیلی‌ها را نینداخته، تاکمبود شیر انسانی (یعنی شیری که دام تولید میکند وانسان می‌خورد) قدمی بیش نیست ورابطه‌ای دراین میانه هست .

درقبال توهم او، خاموش ماندم .

گفت: می‌بینی که حق دارم .

گفتم: رفیق، دامنه حق چندان گسترده استکه همه حق‌دارند: حق سگ استخوان است وحق گرگ دریدن گوسفند وحق سوپر مارکت گرانتر فروختن از همه گرانفروشان، دستکم سی درصد، وحق کمیته حمایت از مصرف کننده فرزدن لعن گفتن، وحق ابنای زمانه‌نشنیدن، باشنیدن واز گوش دیگر برون‌کردن‌وحق ملای رباخوار، نزول دهدرصد ماهیانه .

گفت: اما گوسفند یخزده را نمیتوان دید.

گفتم: ترا چه‌غم، حق گرگان استکه سمیناری‌بسازند و این مشکل مظیهرا حل کنند .

هزارپای دروغ

میگفت: شهرت‌هزارپا، دروغی است بزرگ و وقیحانه، از نوع دروغهای مرحوم «کوبلز»، حشره بینوا بزحمت بیست وچندپا دارد وحشره شناسان کم‌انصاف گوئی‌معنی «هزار» را ندانسته‌اند یا به تقلید افسانه‌میکنکلاغ، چهل کلاغ، یکپارا جهل کرده‌اند. از اتفاق خوب پای اضافی مالیات ندارد وگرنه پرونده هزارپا در سازمانهای وصول از متنوی قطورتر بود وچه پردردسر !

معذلک هزارپا، باهمین مقدار پا، برای استخوان شناسان بی‌هنر اره بدست که‌دست وپای انسان را باهرزه علف بیابان تفاوت نمی‌کند، بیماری است سودمند ونجیب که‌میشود دستکم دهپای اورا برید ودستمزد کلانی به‌جیب زد !

«ملک‌دیوان»، نجل جلیل «ملک‌الدوله» که گوشه مجلس نشسته بود گفت: چه‌خوش اقبال است این‌حشره طلائی که‌جوراب نمی‌پوشد وکفش پا نمیکند وگرنه‌کفش وجوراب هزارپا از سیمرغ وکیمیا کمیابتر میشد .

ظریف میرزای بی‌ادب ، سخنش رابرید وگفت: رفیق ازسیمرغ چه‌میگوئی که‌دستکم تصویر آنرا دردفتراقسانه ها دیده‌ایم. ازگوجه فرنگی بگوکه گویی آنرا به بال‌سیمرغ بسته‌اند که‌آنهم دروغ است ویک مرغ بیشتر نیست و از بخت‌بد هرگز سیمرغ گوجه‌فرنگی آویخته بپر، ندیده‌ایم!

رندی از گوشه انجمن بانگ زد : چه برتوقعی که رفاه عامه را به گوجه فرنگی مقیاس میکنی. در ایام شاه شهید وخاقان مغفور، سلطان دوبر و فرمانروای دوبحر، پدرت و پدران پدرت همه عمر از زیارت جمال گوجه فرنگی بی‌نصیب بودند ودم نزدند. امانو شکمپاره بی‌شرم پنداشته‌ای دنیای بی‌گوجه فرنگی وهدی‌هول‌انگیزبرهوت است. راستی چه سست همتی‌که‌غافل از فیلسوفانی‌همانند دیوژن شکمپاره‌ات راهمعیار رونق و رفامزندگی‌گرفته‌ای.

چیزهائی برای خواندن واندیشیدن

● آقای مدیر کل سازمان چسب وتوابع که دوره مدیریت را بانمره‌های خوب گذرانیده در گفتگوئی بتائید سازمان معتبر خویش‌می‌فرمود: درپیشتر سازمانها ، نصف کارمندان بیشتر از طاقت و ظرفیتشان کار میکنند ونصف دیگر اصلا کاری انجام نمی‌دهند. خوشبختانه‌در سازمان ما درنتیجه نظم ودقت‌مدیریت، کار بعکس همه‌جاست .

★ آقای ایکس به‌مناسبت روز مادر نطق می کرد ، میفرمود: به‌مناسبت این روز باید از خالق روز مادر یاد کنیم اگر پدر نبود هرگز مادر نبودوروزمادرنبود.

● ملای محله‌را گفتند: قیمه باقاف است یاباغین؟ گفت: هیچکدام، باگوشت‌وروغن‌ولیه ولوازم‌دیگر

★ درآمارها هست‌که ۵۰ درصد کسانی که در ماه فروردین ، والبته ماههای دیگر، ازدواج میکنند زنند ! ● جفرسون گفته بود: نخستین حاصل گفتار سیاستمداران اینست که روی کاغذ روزنامه چاپ‌میشود.

★ هوشیار میرزا درباره مخارج آگهی گفته بود : نصف بولی که‌خرج آگهی می‌کنیم تلف میشود. متاسفانه معلوم نیست کدام نصف ؟

دنیای برتر گرگان

گرگ فیلسوف‌منش به بچه گرگ نوخاسته نامجرب می‌گفت: پسرجان! خدای مهربان، انسان دوپا را آفرید تا اشرف مخلوقات که‌مائیم گرسنه نمانیم، وبوقت تنگنا یکیشان را بدریم و گوشت گرمش را دندان‌بزنیم. سگ، بنده عصیانگر ومنفور خداست که به‌وسوسه شیطان ، مزاحم ما می‌شود، در دنیای آینده عدالت برقرار می‌شود سگان، خوی گرگی میگیرند، تضاد ازمیان برمیخیزد، دنیا بهشت می‌شود و سگان گرگ شده وگرگان اصیل، یارو همدل، به شکار انسان دوپا می‌پردازند. در همه دنیا ذره‌ای کدورت وبدی ونفاق نمی‌ماند وگرگان از رنج گرسنگی وشر تعاقب سگان مزدور درامان میمانند!

اندیشه‌هایی به‌شیوه فلسفه‌سازان

★ چه گشاده زبانند مردم مستمند در فوائد نداری وچه فصیحند مردم کچل، درمعایب موی بلند .

● اینهم از خودنمائی است که‌کسان به خطاهای خود اعتراف می‌کنند .

★ فیلسوف چینی گفته‌بود: مردم‌دوگروهند: کسانی که‌دندان دارند ونان ندارند وکسانی که‌نان دارند ودندان ندارند. چنین شده تا عدالت برقرار باشد .

★ اشکهائی‌که‌برگور رفتگان نثارمیکنیم ازغم‌خودمان است که سرنوشتی همانند آنان درپیش داریم .

● وقتی خطاهای خودمان را بادیگران در میان می‌نهیم آنرا فراموش می‌کنیم. اما متاسفانه آنها فراموش نمی‌کنند .

★ زندگی عجیب است، نیمه اول به‌اندیشه درباره نیمه دوم می‌گذرد و نیمه دوم به تاسف از تلف کردن نیمه اول .

● خدا «روزگار» را آفرید تاابلهان سرپوشی برای بلاهتهای خود پیدا کنند .

★ کمال هوشیاری اینست که هوشیاری خویش را از کسان نهان کنید .

● اگر باصاحب خانه کاردارید، دربان‌را میازارید.

★ به‌گفته حکیم چینی زندگی سفری است دراز از ظلمات رحم به ظلمات قبر .

آگهی اتحادیه آهنگاران ساختمان در و پنجره سازان فلزی و جوشکاران

شایان توجه صاحبان محترم ساختمانهای نوبنیاد

باتوجه‌به‌سقوط اسکلت فلزی یکساختمان شش طبقه واقع در تهران پارس نزدیک فلکه اول که در تاریخ۲۵۳۵/۳/۱۶ اتفاق افتادماست و ساختمان مذکور بوسیله سه‌نفر اسکلت‌ساز بدون صلاحیت و پروانه کسب بصورت سیار انجام میشده و با مراجعه به اخبار مختلفی که کرارا در مورد خرابی ساختمانها و فرو ریختن آنها در جراید منتشر میشودواین اتحادیه وظیفه خود میداند بمنظور پیشگیری از حوادث ناگوار مشابه آنچه که فوقا اشاره شد از صاحبان محترم ساختمان های جدید تقاضا نماید ساخت‌اسکلت فلزی ساختمان‌خود را باشخاص دورمگرد که بعنوان سیار کار میکنند و دارای کارت صلاحیت‌وپروانه‌کسب نمیباشند واگذار نفرمایند وبهر واحد کسبی که ساخت اسکلت فلزی یا دروپنجره فلزی و آلومینیومی و یا لوله کشی ساختمان خودرا مراجعه میکنند از پیمانکار کارت صلاحیت و پروانه کسب مربوط به حرف فوق رامطالبه نمایند.

اتحادیه آهنگاران از بذل توجهی که صاحبان ساختمان در این مورد میفرمایند بی‌نهایت سپاسگزار خواهد بود.

۳-۲ آ-۹۴۸۹

رسیتال پیانو

هانس‌ریختر ـ هازر

در برنامه‌ای از آثار بتهوون

۲۴ خرداد ماه ۲۵۳۵ ساعت ۸ بعدازظهر دانشکده هنرهای زیبا ـ دانشگاه تهران

محل فروش بلیت :

گیشه تئاترشهر

روابط عمومی رادیو تلویزیون‌ملی‌ایران

دانشکده هنرهای زیبا ـ دانشگاه تهران

انجمن فیلارمونیک تهران

با همکاری انستیتو گوته

گروه تورهای ایران

همسفرشما، درگشت‌های تابستانی

برای پیوستن به تورهای ما

به‌آژانس مسافرتی

اینترا

مراجعه‌کنید.

ویلا شماره ۱۰ تلفن ۹ـ ۸۲۴۸۵۸

G-۴۲-۲۵

کاشی کاری تا زیر سقف

با کاشی

ایرانا

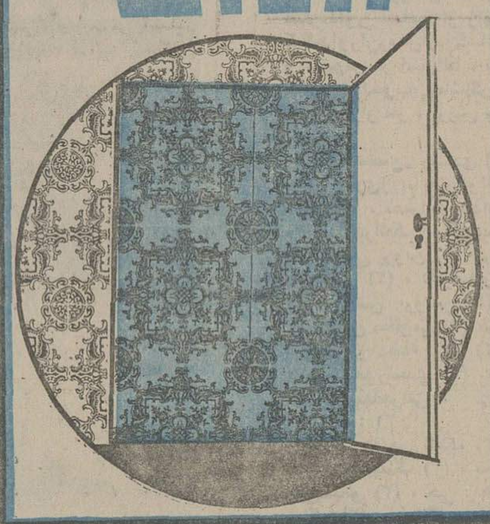

تجدید آگهی مناقصه شماره ۱۰۷۶ ـ ۲۸ر۲ر۳۵

شهرداری ریز باستناد تصویبنامه شماره ۱۳۸ ـ ۲۰ر۲ر۳۵ انجمن شهرو موافقتنامه شماره ۶۱۶ مورخ۲۷ر۲ر۳۵ فرمانداری محترم شهرستان لنجان اسفالت قسمتی ازکوچه‌های‌شهر راطبق واحد بهای سال ۵۴ دفتر مهندسی که هزینه آن حدود ۲۱۰۰۰۰۰ ریال‌برآورد گردیده با شرائط‌زیربمناقصه میگذارد.

۱ـ شرکت کنندگان در مناقصه باید صلاحیت فنی ازدفتر مهندسی را داشته باشند.

۲ـ شرکت کنندگان در مناقصه باید رعایت قانون منع مداخله کارمندان دولت را بنمایند.

۳ـ شرکت کنندگان در مناقصه باید مبلغ ۱۰۵۰۰۰ ریال بعنوان سپرده بصورت نقد و یا اسناد خزانه یا ضمانت نامه بانکی در یکی از بانکهای مجاز ضمیمه پیشنهاد خود بنمایند.

۴ـ شرکت کنندگان باید تا آخروقت اداری روز چهارشنبه ۲ر۴ر۳۵ بدفتر مهندسی اصفهان مراجعه و باپرداخت مبلغ ۳۰۰ریال نقشه ها واسناد مناقصه را خریداری نمایند.

۵ـ پیشنهاد کنندگان باید تا ساعت ده صبح روز پنجشنبه ۳ر۴ر۳۵ در دو پاکت لاکو مهر شده الف وب تحویل دفتر مهندسی داده‌ورسید دریافت‌دارند پاکت الف محتوی نقشه‌ومدارك مناقصه و سپرده بصورت نقد و یا اسناد خزانه یا ضمانتنامه و پاکت ب محتوی برك پیشنهادی که باید با حروف وخط‌خوانا نوشته شده باشد .

۶ـ پیشنهادات رسیده در ساعت یازده همان روز در کمیسیون مناقصه که در دفتر مهندسی تشکیل میشودباز وقرائت میشود حضورپیشنهاددهندگان در کمیسیون آزاد است .

۷ـ کمیسیون مناقصه در رد یاقبول یك یا کلیه پیشنهادات مختار است وبه پیشنهاداتیکه بعد از موعد مقرر رسیده و همچنین مخدوش و مشروط و یافاقد سپرده باشد ترتیب‌اثرداده نخواهدشد.

۸ـ سپرده نفردوم و سوم تاانعقاد قرارداد بانفر اول‌در شهرداری باقی خواهد ماند و چنانچه نفر اول‌از تاریخ کتبی ظرف مدت هفت روز ازانعقاد قرارداد خودداری نماید سپرده اوبنفع شهرداری ضبط و قرارداد با نفردوم منعقد خواهد شد در صورتیکه برندگان دوم وسوم ظرف مدت مقرر حاضربعقد قرارداد نشود سپرده او بنفع شهرداری ضبط خواهد شد .

۹ـ مدت انجام کار از تاریخ عقد قرارداد بمدت ۴ ماه خواهد بود.

۱۰ـ شهرداری میتواند ۲۵٪ بمبلغ قرارداد اضافه ویاکسر نماید.

۱۱ـ برنده مناقصه در موقع عقد قرارداد باید معادل ده‌درصد کل کاررا بعنوان حسن انجام‌کاربه صورت‌تضمین نامه بانکی از بانکهای مجاز و یااسناد خزانه بشهرداری تادیه نماید.

۱۲ـ هرگونه هزینه از قبیل آگهی مالیات عوارض و بیمه و غیره بعهده برنده مناقصه میباشد .

۱۳ـ پرداخت هزینه های انجام‌شده در مقابل صورت وضعیت هائیکه‌بگواهی دفتر مهندسی استان اصفهان رسیده قابل پرداخت میباشد.

سلیمیان شهردار ریز

آگهی تاسیس شرکت ویلاسازی دهکده ساحلی (سهامی خاص)

بمنظور آپارتمان سازی و ایجاد منازل‌مسکونی شرکت ویلاسازی دهکده ساحلی (سهامی خاص) که در تاریخ ۲۵۳۵ر۲ر۲۳ تحت شماره ۹۶ در این‌اداره به ثبت رسیده برای اطلاع عموم در روزنامه رسمی و روزنامه محلی بازار رشت و روزنامه اطلاعات آگهی میشود .

۱ـ موضوع شرکت آپارتمانسازی وساختمان سازی و ایجاد منازل مسکونی و انجام کلیه امور مربوط به آپارتمانسازی و خانه سازی و بقیه به شرح ماده سیزده اساسنامه ۲ـ مدت شرکت از اول فروردین ماه ۲۵۳۵ بمدت نامحدودی ۳ـ مرکزاصلی شرکت بندر پهلوی فازیان دهکده ساحلی ۴ـ سرمایه شرکت مبلغ پانزده میلیون ریال منقسم به یکهزار و پانصد سهم ده هزار ریالی بانام که کلیه سرمایه نقدا وطی گواهی شماره ۷۶۰۰۱ الی ۷۶۰۰۴ مورخه ۲۵۳۵ر۲ر۲۱ و برای شماره ۵۰۰۰۴ ـ ۲۵۳۵ر۲ر۲۱ به بانک ملی ایران شعبه دهکده ساحلی پرداخت گردیده ۵ـ اولین مدیران و دارندگان حق امضاء آقای فریدون فلفلی عضو و رئیس هیئت مدیره و آقای مهندس رضا کردستانی تکلو عضو هیئت مدیره و مدیر عامل و آقای منوچهر فرهنگی عضو و نایب رئیس هیئت مدیره کلیه اسناد و اوراق بهادار و چک بانکها ،بروات، سفته ها، اوراق تجاری ، قراردادها ، مکاتبات ، مراسلات ، و خلاصه هر نوشته‌ای که شرکت را در نزد هر شخصی اعم ازحقیقی و یا حقوقی بدهکار و یا بستانکار نمایدبا امضاء دونفر از سه نفر آقایان فریدون فلفلی ورضا کردستانی تکلو و منوچهر فرهنگی اعضاء هیئت مدیره و یاوکلای آنان متفقا و بامهر شرکت معتبر خواهد بود ۶ـ اختیارات مدیر عامل کلیه اختیارات مندرج در ماده ۲۶ اساسنامه به مدیر عامل تفویض شد ۷ـ بازرس اصلی و علی‌البدل آقای اردشیر فرهنگی بازرس اصلی و بانو فرانک سیوشانسی بازرس علی‌البدل برای مدت یکسال این آگهی ذیل شماره ۱۱۴ به ثبت رسیده است .

حسین باوفا

رئیس ثبت شهرستان بندر پهلوی

آ-۲۲۰۲

شرکت ملی نفت ایران برای تامین‌کارد صنعت نفت به عده‌ای دانش‌آموز بمنظور خدمات پاسداری و نگهبانی باشرائط زیر نیازمند میباشد :

۱ـ ملیت ایرانی

۲ـ متدین بیکی از ادیان (اسلام ـ مسیحی ـ کلیمی ـ زرتشتی)

۳ـ ارائه برك پایان خدمت وظیفه عمومی

۴ـ حداکثر سن ۲۵ سال(متولدین‌سال ۱۳۳۰ببعد)

۵ـ ارائه گواهی نداشتن سوء پیشینه از مقامات دادگستری

۶ـ داشتن بنیه قوی و تندرستی کامل وتناسب اندام طبق تشخیص بهداری شرکت ملی نفت ایران.

۷ـ حداقل گواهی قبولی ششم ابتدائی (یا پنجم نظام جدید آموزشی)

۸ـ افراد داوطلب که خدمت زیر پرچم خود را در گارد شاهنشاهی یا نیروی هوابرد انجام داده باشند در صورت شرائط متساوی حق تقدم خواهند داشت.

افراد منتخب برای طی دوره‌آموزش چهارماهه به آموزشگاه گارد صنعت نفت در اهواز اعزام خواهند شد.

دانش آموزان در مدت دوره چهارماهه آموزش ازغذا و مسکن و پوشاك استفاده مجانی خواهند نمودوماهانه مبلغی بعنوان کمك هزینه دریافت خواهند داشت .

در پایان آموزش کسانی که در آزمایشات مربوطه موفق گردند با درجه نگهبان دومی باستخدام شرکت ملی نفت ایران درخواهند آمدواز مزایای آئین‌نامه استخدامی گارد صنعت نفت استفاده خواهندنمود ودر طول اشتغال درشرکت ملی نفت ایران‌ازلحاظ مقررات انضباطی و کیفری مشمول قوانین و آئین نامه های ارتش شاهنشاهی خواهند بود.

دانش آموزانی که موفق به‌طی‌دوره مزبور نشوند بدون آنکه شرکت ملی‌نفت ایران هیچگونه تعهدی داشته باشد بخدمت آنها خاتمه خواهد داد .

از افراد منتخب قبل از شروع آموزش تعهدات‌زیر اخذ خواهد شد .

الف ـ ضمانتنامه رسمی بمبلغ ۵۰۰۰۰ ریال (پنجاه هزارریال) بمنظور تضمین انجام تعهداتی که در قبال شرکت ملی نفت ایران بعهده گرفته وياخواهندگرفت. ب ـ حداقل ده‌سال‌خدمت در گاردصنعت‌نفت.

پ ـ قبول‌خدمت از لحاظ اجرای‌مقررات انضباطی‌و کیفری منطبق‌باقوانین‌وآئین‌نامه های ارتش‌شاهنشاهی

داوطلبان واجد شرائط میتوانند با همراه‌داشتن اصل‌و یافتوکپی مدارك‌مربوطه وشناسنامه‌عکس‌دارو شش‌قطعه، عکس۵×۶ همه‌روزه بین ساعات۸تا۱۱ صبح غیراز روزهای‌تعطیل تا۸تیرماه۲۵۳۵ به‌نشانی زیر مراجعه نمایند.

تهران ـ اداره استخدام و کاریابی‌شرکت‌ملی‌نفت ایران ـ خیابان کاخ شمالی بالاتراز بلوارالیزابت ـ شماره ۷۶

روز های آزمایش و مصاحبه در موقع ثبت نام‌باطلاع متقاضیان رسانیده خواهد شد . م‌الف ۵۶۰۷

کسری: حالا وقتش نیست خوشگله

برنامه سینماها

تماشای فیلمهائی که با علامت (×) مشخص شده برای اشخاص کمتر از ۱۸ سال ممنوع است

★ ایرما خوشگله ـ رنگی ـ شرلی‌مکلین
شهرقصه (۹۲۷۲۹۰) ۱۱ـ۲۰ـ۲ـ۵ـ۳۰ر۷ـ۱۰

★ این‌دیگه چه‌جور مردیه ـ رنگی ـ سنتابرگر
شهرتماشا (۹۲۸۶۸۶) ۳۰ر۱۱ـ۱۰ـ۱ـ۳۰ـ۳۰ر۵ـ۳۰ر۷ـ۹ر۴۵

★ اژدها وارد میشود ـ سینماسکوپ ـ رنگی
برلیان (۳۹۳۵۳۵) ۹ـ۱۱ـ۱ـ۳ـ۵ـ۷ـ۹

★ از عشق مردن ـ رنگی ـ آنی‌ژیراردو
بولوار (۶۵۵۲۹۲) ۱۱ـ۱ـ۳ـ۵ـ۱۵ر۷ـ۹ر۱۰

★ بازگشت پلنگ صورتی ـ رنگی ـ پیترسلرز
شهرفرنگ (۶۲۷۶۲۸) ۱۵ر۱۱ـ۳ـ۱۵ـ۵ر۳۰ـ۷ر۴۵ـ۹

★ باباشمل ـ رنگی ـ فردین ـ ملک‌مطیعی ـ فروزان
نیاگارا (۶۶۵۳۰۷) ۱۱ـ۱ـ۳ـ۵ـ۷ـ۱۵ر۹

اروپا (۳۰۳۱۷۹) ۳۰ر۱۰ـ۳۰ر۲ـ۲۰ر۴ـ۳۰ر۶ـ۳۰ر۸

میامی (۷۵۴۳۲۹) ۱۱ـ۱ـ۳ـ۵ـ۷ـ۱۵ر۹

مولن‌روژ (۷۵۲۹۲۹) ۱۱ـ۱ـ۳ـ۵ـ۷ـ۹

الوند (۳۵۶۵۳۸) ۱۰ـ۱۲ـ۲ـ۴ـ۶ـ۸ـ۱۰

کیهان (۵۴۶۳۶۰) ۹ـ۱۱ـ۱ـ۳ـ۵ـ۷ـ۹

مارلیک (۹۶۳۶۱۶) ۱۱ـ۱ـ۳ـ۵ـ۷ـ۹

ارانوس (۵۲۷۹۷۱) ۳۰ر۱۰ـ۳۰ر۲ـ۳۰ر۴ـ۳۰ر۶ـ۳۰ر۸

سیلوانا (۳۶۳۷۷۷) ۱۱ـ۱ـ۳ـ۵ـ۷ـ۹

آستارا (۷۴۴۰۲۲) ۳۰ر۱۰ـ۳۰ر۲ـ۳۰ر۴ـ۳۰ر۶ـ۳۰ر۸

شرق (۵۳۴۰۲۴) ۳۰ر۱۰ـ۳۰ر۲ـ۳۰ر۴ـ۳۰ر۶ـ۳۰ر۸

شهرام (۸۴۴۰۴۹) ۱۱ـ۱ـ۳ـ۵ـ۷ـ۹

★ (×) برهنه خونین ـ سینماسکوپ ـ رنگی
آریا (۳۱۹۸۸۴) ۹ـ۱۱ـ۱ـ۳ـ۵ـ۷ـ۹

★ برای زنده ماندن جدال کن ـ راجاجانی
پردیس (۳۰۴۲۵۹) ۹ـ۱۱ـ۱ـ۳ـ۵ـ۷ـ۹

★ پرده‌پاره ـ رنگی ـ پل‌نیومن
گلدیس (۶۲۸۷۱۳) ۳۰ر۱ـ۳۰ر۲ـ۳۰ر۵ـ۳۰ر۷

★ (×) توماس ـ رنگی ـ نیکول‌کورسل
رادیوسیتی (۶۴۳۳۲۰) ۱۵ر۱۱ـ۳۰ر۳ـ۳۰ر۵ـ۳۰ر۷ـ۹ر۳۰

★ حباب ـ رنگی
آتلانتیک (۸۹۷۱۷۱) ۱۵ر۱۱ـ۳۰ر۱ـ۳۰ر۳ـ۳۰ر۵ـ۳۰ر۷ـ۹ر۳۰

★ حالا وقتش نیست خوشگله ـ رنگی
کسری (۸۲۶۹۳۹) ۱۰ـ۱۲ـ۲ـ۴ـ۶ـ۸ـ۹ر۴۵

★ دانه‌های شن ـ رنگی ـ استیومک‌کوئین
سانترال (۹۲۸۶۸۶) ۱۵ر۱۱ـ۳ـ۶ـ۱۵ر۹

★ درخت‌ها ایستاده میمیرند ـ صلاح‌الدین ایوبی
آسمان‌آبی (۳۴۱۶۶۸) ۹ـ۱۱ـ۱ـ۳ـ۵ـ۷ـ۹

★ دوست من فیل ـ رنگی ـ راجش‌کانا
موناکو (۷۳۵۵۷۶) ۱۰ـ۱۲ـ۲ـ۴ـ۶ـ۸

★ رازهای نهفته اعماق دریاها ـ رنگی
تخت‌جمشید (۶۵۲۵۵۰) ۱۱ـ۲ـ۴ـ۶ـ۸ـ۱۰

★ زندەدل ـ رنگی ـ ریشی‌کاپور
حافظ (۳۹۱۰۷۴) ۳۰ر۱۰ـ۳۰ر۲ـ۳۰ر۴ـ۳۰ر۶ـ۳۰ر۸

★ زنهای ضدمرد ـ کمربندسیاه
نادر (۳۱۴۴۹۵) ۹ـ۱۱ـ۱ـ۳ـ۵ـ۷ـ۹

★ ژاندارم سن‌تروپه ـ رنگی ـ لوئی‌دوفونس
امپایر (۶۲۳۹۴۲) ۱۵ر۱۱ـ۱ر۳ـ۳۰ر۵ـ۳۰ر۷ـ۹ر۴۵

★ سرایدار ـ علی نصیریان
کاپری (۹۲۸۴۰۱) ۱۱ـ۱ـ۳ـ۵ـ۷ـ۹

★ سیاهبخت ـ مرتضی عقیلی ـ ملوسک
آسیا (۶۴۲۹۰۹) ۱۱ـ۱ـ۳ـ۵ـ۷ـ۱۵ر۹

رکس (۳۱۵۲۹۳) ۳۰ر۱۰ـ۳۰ر۲ـ۳۰ر۴ـ۳۰ر۶ـ۳۰ر۸

شهوند (۳۵۴۰۴۰) ۹ـ۱۱ـ۴۵ر۱ـ۴ـ۱۵ر۶ـ۳۰ر۸

لیدو (۵۴۱۲۸۲) ۱۰ـ۱۲ـ۲ـ۴ـ۶ـ۸ـ۱۰

نپتون (۷۶۰۱۳۶) ۹ـ۱۱ـ۱ـ۳ـ۵ـ۷ـ۹

ژاله (۳۰۴۱۲۰) ۳۰ر۱۰ـ۳۰ر۲ـ۳۰ر۴ـ۳۰ر۶ـ۳۰ر۸

توسکا (۵۳۹۰۴۴) ۳۰ر۱۰ـ۳۰ر۲ـ۳۰ر۴ـ۳۰ر۶ـ۳۰ر۸

المپیا (۹۲۶۷۹۷) ۹ـ۱۱ـ۱ـ۳ـ۵ـ۷ـ۹

پاسارگاد (۳۴۲۷۸۲) ۹ـ۱۱ـ۱ـ۳ـ۵ـ۷ـ۹

چرخ‌فلک (۹۰۰۵۵۸) ۱۰ـ۱۲ـ۲ـ۴ـ۶ـ۸

سیلورسیتی (۲۶۱۲۰۵) ۳۰ر۱۰ـ۳۰ر۲ـ۳۰ر۴ـ۳۰ر۶ـ۳۰ر۸

★ سه مرد در راه سخت ـ مشتزن‌کور
ستاره (۵۳۸۷۲۱) ۹ـ۱۱ـ۱ـ۳ـ۵ـ۷ـ۹

★ شب داغ ـ رنگی ـ آلزوینت ـ جریل‌واترز
پولیدور (۸۲۹۷۳۱) ۳۰ر۱۱ـ۳۰ر۱ـ۳۰ر۳ـ۳۰ر۵ـ۳۰ر۷ـ۹ر۴۵

★ شیرزن ـ رنگی ـ فیلیزآکین ـ ادیزهون
انیورسال (۹۲۶۹۵۳) ۱۱ـ۱ـ۳ـ۵ـ۱۵ر۷ـ۹ر۳۰

ایران (۳۱۶۳۵۴) ۳۰ر۱۰ـ۳۰ر۲ـ۳۰ر۴ـ۳۰ر۶ـ۳۰ر۸

سابنا (۳۵۲۴۴۲) ۱۰ـ۱۲ـ۲ـ۴ـ۶ـ۸ـ۱۰

پاسیفیک (۷۵۳۳۱۱) ۳۰ر۱۱ـ۳۰ر۱ـ۳۰ر۳ـ۳۰ر۵ـ۳۰ر۷ـ۹ر۳۰

تیسفون (۹۵۸۸۸۲) ۹ـ۱۱ـ۱ـ۳ـ۵ـ۷ـ۹

رنگین‌کمان (۷۵۶۷۶۰) ۹ـ۱۱ـ۱ـ۳ـ۵ـ۷ـ۹

پرسپولیس (۵۳۸۰۸۳) ۱۰ـ۱۲ـ۲ـ۴ـ۶ـ۸

دریا (۳۴۱۷۴۶) ۹ـ۱۱ـ۱ـ۳ـ۵ـ۷ـ۹

کارون (۹۵۵۱۶۵) ۳۰ر۱۰ـ۳۰ر۲ـ۳۰ر۴ـ۳۰ر۶ـ۳۰ر۸

★ فضانورد اجباری ـ رنگی ـ دون‌ناتس
سنه‌موند (۶۴۸۳۲۲) ۱۱ـ۳ـ۵ـ۷ـ۹

★ فرانکشتین وغول ده میلیون دلاری ـ رنگی
رویال (۸۲۹۷۸۵) ۱۰ـ۱۲ـ۲ـ۴ـ۶ـ۸ـ۱۰

★ قطار مرگ ـ اسیر عشق یکمرد
فلور (۵۲۸۰۹۶) ۹ـ۱۱ـ۱ـ۳ـ۵ـ۷ـ۹

★ گناهکار ـ رنگی ـ نوین‌نیش‌چال
همای (۳۱۱۶۶۹) ۳۰ر۱۰ـ۳۰ر۲ـ۳۰ر۴ـ۳۰ر۶ـ۳۰ر۸

★ مندینگو ـ رنگی ـ جیمزمیسون ـ پری‌کینگ
پارامونت (۶۴۸۳۲۱) ۱۵ر۱۱ـ۳۰ر۲ـ۵ـ۳۰ر۷ـ۱۰

★ (×) مثلث عشق ـ رنگی ـ لیزاگاستونی
ب.ب (۸۲۹۶۴۱) ۱۰ـ۱۲ـ۲ـ۴ـ۶ـ۸ـ۱۰

شهرقشنگ (۶۴۷۷۷۷) ۱۱ـ۱ـ۳ـ۵ـ۷ـ۹

★ میخواهم زنده بمانم ـ رنگی ـ سوزان‌هیوارد
ریولی (۷۵۷۷۷۷) ۱۱ـ۱ـ۱۵ر۳ـ۳۰ر۵ـ۷ر۴۵ـ۱۰

★ مشاور ـ سینماسکوپ ـ رنگی
پارک (۳۱۹۶۳۷) ۹ـ۱۱ـ۱ـ۳ـ۵ـ۷ـ۹

★ مروارید سیاه ـ رنگی ـ سینماسکوپ
دروازه‌طلائی (۳۵۲۱۶۰) ۹ـ۱۱ـ۱ـ۳ـ۵ـ۷ـ۹

★ نبرد پیشتازان ـ رنگی ـ ادیشاب
پلازا (۶۴۴۲۵۵) ۱۵ر۱۱ـ۳ـ۱۵ر۵ـ۱۵ر۷ـ۹ر۱۵

سیمبلا (۳۱۶۴۲۴) ۳۰ر۱۰ـ۳۰ر۲ـ۳۰ر۴ـ۳۰ر۶ـ۳۰ر۸

ری (۵۲۲۵۷۸) ۱۰ـ۱۲ـ۲ـ۴ـ۶ـ۸

مراد (۷۵۳۳۸۲) ۹ـ ۱۱ـ ۱ـ ۳ـ ۵ـ ۷ـ ۹

★ نخاله‌های زیل ـ رنگی
متروپل (۳۱۹۴۱۰) ۹ـ۱۱ـ۱ـ۳ـ۵ـ۷ـ۹

★ وسوسه تابستان ـ رنگی ـ سوزان‌یلمز
مارشتک (۶۶۸۴۶۱) ۹ـ۱۱ـ۱ـ۳ـ۵ـ۷ـ۹

★ وقتی عشق نمیرد ـ رنگی ـ اندی رابنسون
گلدن‌سیتی (۶۶۳۲۶۹) ۳۰ر۱۱ـ۳۰ر۳ـ۳۰ر۵ـ۳۰ر۷ـ۹ر۳۰

★ هدیه مادربزرگ ـ رنگی ـ ادوبرفنگ
دیاموند (۸۲۸۴۰۰) ۱۵ر۱۱ـ۱ر۴۵ـ۳۰ر۳ـ۳۰ر۵ـ۳۰ر۷ـ۹ر۴۵

★ هفتمین سفر سندباد ـ ۷ سارق طلائی
البرز (۳۰۴۲۵۸) ۳۰ر۸ـ۳۰ر۱۱ـ۳۰ر۲ـ۳۰ر۵ـ۳۰ر۸

سانانس انگلیسی
گلدیس ساعت ۳۰ر۹ (پرده پاره)

یزودی: رادیوسیتی ـ بازی بامرگ

اطلاعیه

به‌نام پروردگار توانا وبه‌نام شاهنشاه آریامهر عملیات ریشه‌کنی وتسطیح در جنگل مخروبه ملی‌شده واگذاری به دانشگاه گیلان‌درروز چهارشنبه۳۵ر۳ر۱۹ بدون تشریفات کلنگ‌زنی آغازشد.

دراین اراضی‌که حدود ۵۵۰ هکتار و درابتدای ارتفاعات لاکان‌در ۱۵کیلومتری جنوب‌غربی‌رشت واقع است امکانات سکونتی برای اعضاء هیات‌علمی وکارکنان دانشگاه گیلان‌و کودکستان ،دبستان‌و دبیرستان که‌وابسته به دانشکده‌تربیت معلم دانشگاه گیلان خواهدبود وهمچنین مزارع آزمایشی بمنظور انجام تحقیقات مربوطه کشاورزی ایجادخواهدشد .

از بقیه زمین فعلاجهت بهره‌برداری کشاورزی و تهیه چوب‌برای مصرف کارخانه های صنعتی وکاغذسازی گیلان استفاده خواهدشد.

ایران از واردات شکر بی‌نیاز میشود

سه کارخانه قندوشکر از سال آینده مورد بهره برداری قرار میگیرد

درحال حاضر ۳۳ کارخانه قندوشکر سالانه ۷۰۰ هزار تن تولید دارند

بهره‌برداری ازسه کارخانه قندوشکر داخلی بظرفیت تولیدی ۳۳۰ هزار تن قند وشکر در سال آینده شروع خواهد شد .

اولین واحد ، کارخانه قند «اسفراین» باتولید ۳۰ هزار تن قندوشکر است. از این کارخانه درسال آینده بهره‌برداری کامل خواهد شد ودر روز ۲۵۰۰ تن چغندر قندرا تبدیل به‌قند وشکر خواهد کرد. همزمان با توسعه کشت نیشکر درخوزستان، در دزفول یک کارخانه تولید شکر بظرفیت پنجاه هزارتن در سال در دست آجداث‌است که درنوع خود بی‌نظیر است. از این کارخانه تا دوسال دیگر بهره‌برداری خواهد شدوروزانه پنج هزار تن چغندر درآن تبدیل به‌شکر خواهد شد .

میزان تولید قندوشکر

کارخانه سومی که بهره‌برداری از یک سوم آن در سال آینده آغاز خواهد شد، کارخانه نیشکر دیمجه‌است که‌ظرف سه سال بظرفیت اصلی خواهد رسید.این‌کارخانه به‌تنهایی سالانه ۲۵۰ هزار تن شکر سفید تولید خواهد کرد وباین ترتیب انتظار می‌رود بزودی کشور کاملا از ورود قند وشکر ازخارج بی‌نیاز گردد. درحال حاضر۳۳ کارخانه قند وشکر باتولید سالانه ۷۰۰ هزار تن قند و شکر در داخل مشغول بکارند .

۳۲ کارخانه قند در هرروز ۵۰۲۵۰ تن چغندر را تبدیل به‌قند وشکر ویک کارخانه نیشکر در هفت‌به‌روزانه ده‌هزار تن نیشکر را تبدیل به‌شکر میکند .

مصرف سرانه

سطح زیرکشت چغندر قند درسال گذشته ۱۸۷ هزار و ۸۰۰ هکتار میزان تولید قند وشکر درسال قبل مجموعا ۶۶۰ هزارتن بود، که‌امسال ازمرز ۷۰۰ هزار تن خواهد گذشت. براساس یک‌آمار رسمی باتولید ۶۶۰ هزار قند و شکر درداخل، از خروج ۳۰۰ میلیون دلار ارز ازکشور جلوگیری شده است، مصرف‌سرانه قند وشکر در حال حاضر درایران ۳۰ کیلو است که‌۲۱ کیلو آن در داخل تهیه می‌شود .

بازار در هفته‌ئی که گذشت

معاملات مصالح ساختمانی رونق داشت

★ قیمت چای کیلوئی ۵ ریال کاهش یافت

★ قیمت پنبه ترقی کرد و موجودی آن کم شد

خرید و فروش بسیاری از کالا های صادراتی و وارداتی در چند روز آخر هفته‌یکه گذشت بیش از مدت مشابه در هفته ماقبل بود .

بازار پنبه، شیشه، آهن آلات ، مصالح ساختمانی ، چنائی وگونی، پارچه‌های نخی نایستانی از رونق محسوسی برخوردار بود ومعاملات درسطح عمده فروشی با گرمی‌انجام میگرفت، در هفته گذشته تقاضاروی بسیاری از کالاها بیش از عرضه‌بود وبهمین خاطر قیمت این نوع کالاها حدود ۳تا۱۰ درصد ترقی کرد.

رکود بازار ادویه

بعلت فصل گرما، معاملات عمده روی ادویه کمتر انجام می‌گیرد و خرید و فروش ادویه در حدود مصرف ، یعنی خرده فروشی جریان داشت، قیمت بعضی از انواع‌ادویه کیلوئی ۱ تا ۱۰ ریال تنزل کرد و قیمت زردچوبه به‌کیلوئی ۴۲ تا ۵۰ ریال . فلفل ۱۷۵ تا ۱۸۰ ریال، فلفل پوک ۱۳۵ تا ۱۵۰ ریال ، هل سبز کیلوئی ۱۰۰۰ تا ۱۳۰۰ ریال ، هل سفید کیلوئی ۹۰۰ تا ۹۵۰ ریال ، دارچین کیلوئی ۱۲۸ تا ۱۳۰ ریال، گل گاوزبان کیلوئی ۲۰۰ تا ۳۰۰ ریال، گل سرخ کیلوئی ۲۸ تا ۶۵ ریال، جوز کیلوئی ۲۸۵تا۲۹۰ریال، زعفران‌دسته کیلوئی۱۹۰۰۰ تا۲۲۵۰۰ ریال، زعفران خرده ۲۵ هزار تا ۳۰ هزار ریال .

افزایش عرضه زیره

برداشت و عرضه زیره سبز افزایش یافته ومعاملات روی آن جریان دارد وقیمت‌زیره ماشینی در محل کیلوئی ۷۰ تا ۵۸ ریال و در تهران کیلوئی ۶۰ تا ۶۲ ریال است .

ورود برنج

در هفته قبل بعلت رونق معاملات برنج دمسیاه، چند بارتی از این‌نوع برنج از گیلان وارد تهران شد وبا کیلوئی ۱تا۲ریال‌گرانتر ببازار عرضه شد، قیمت برنج متوسط و برنج صادراتی در حدود هفته ماقبل ثابت بود .

دانه های روغنی

توقف معاملات عمده و کاهش‌مصرف دانه‌های روغنی موجب تنزل قیمت بعضی از دانه‌های روغنی از جمله کنجد و خشخاش شده‌است.محصول سال گذشته کنجد شمال تمام شدمو قیمت کنجد جنوب نیزبه کیلوئی ۴۰ و خشخاش کیلوئی ۲۶ ریال رسیده است .

بالا بودن قیمت‌دان‌مرغ

افزایش مقدار عرضه غلات بخصوص گندم و جو موجب شد تا مدتی از ترقی قیمت دان مرغ جلوگیری شود ، ولی‌اخیرا بعلت کمبود زمینه برخی مواد مورد احتیاج کارخانه های تهیه کننده دان مرغ ، مانند بودر ماهی که قیمت آن حدود ۲۵در صد ترقی‌کرده است‌قیمت دان مرغ بیش‌از گذشته برای تولید کنندگان آن تمام شود . قیمت بودر ماهی هند و ایران کیلوئی ۲۸ تا۳۰ ریال و بودر ماهی به پرو آمریکا کیلوئی ۴۸ تا۵۰ ریال است .

چای تنزل کرد

درهفته گذشته چای محصول بو داخله بیش‌ازهفته ماقبل‌ببازار عرضه شد وبهمین جهت مظنه چای داخله کیلوئی ۳تا۵ ریال وچای حواله نیز حدود کیلوئی۵ریال تنزل کرد ونرخ حواله بامدت به کیلوئی ۹۸ ریال و حواله روز به کیلوئی ۹۳ ریال رسید.

افزایش تولید

بسیاری از کارخانه‌های نساجی تولید پارچه‌های نخی را بعلت بالا بودن قیمت پنبه کاهش داده و به مقدار تولیدپارچه‌های الیاف‌مصنوعی افزوده‌اند. هنوزهم‌مقدار تقاضاروی پارچه‌های نخی بیش از عرضه است و بهمین جهت قیمتهادریک هفته‌اخیر نه‌تنها تنزل نکرده،بلکه‌بعضی ازپارچه های‌نخی نسبت به‌نرخهای هفته‌ماقبل ترقی کرده است .

ترقی قیمت پنبه

زمینه پنبه بسیار کم شده و در هفته‌ای که‌گذشت صادر کنندگان خریداری کنند.حدود یکهزار تن پنبه نتوانستند مقدار مورد احتیاج خود راکه قبلا بفروش رسانده‌اند از بازار خریداری کنند، حدودیک هزارتن پنبه فروش قبلی‌به‌رومانی و چکسلواکی تحویل داده شد و قریب ۲ هزارتن در کیلوئی ۱۰۵ ریال با شوروی‌ها معامله شد، دراواخر هفته قیمت‌پنبه درجه یک گنبد و گرگان به کیلوئی ۱۱۰ ریال رسید و بعلت بالا بودن قیمت وکمبود زمینه معاملات عمده روی این محصول متوقف شد .

آهن‌آلات

بازار آهن از رونق محسوسی برخوردار است و معاملات روی انواع آن باگرمی جریان دارد و چون مقدار تقاضا در حدود عرضه است، نوسان قیمتها زیاد نبود و مظنه‌ها باستثنای آهن ورق سفید در حدود هفته ماقبل بود .

سرمایه بانک توسعه صنعتی ۱۲ میلیارد ریال میشود

★ سرمایه این بانک ظرف پنجسال آینده به ۲۰ میلیارد ریال خواهد رسید .

سرمایه بانک توسعه صنعتی ومعدنی‌ایران به ۱۲ میلیارد ریال افزایش می‌یابد ودرنتیجه سرمایه این بانک کمتر اوایل سال گذشته به‌۷میلیارد ریال افزایش یافته‌بود به ۱۲ میلیارد ریال می‌رسد .

مقامات این بانک پیش‌بینی می‌کنند: ظرف چهار تا پنج سال آینده جمع‌سرمایه واندوخته‌های متعلق‌بصاحبان سهام این‌بانک به۲۰ میلیارد ریال ترسد و بهمین جهت بانکرا درتامین اجتماعی منابع مالی برای پرداخت وامو اعتبار به‌صنایع وامور تولیدی ازمنابع‌خارجی بی‌نیازکند.

رشد سرمایه‌گزاری

خبرنگار بانکی‌ما می‌نویسد: کمک‌های این بانک به صنایع وامور تولیدی درسالی که گذشت بالغ ۵۱۱۷۲ میلیون ریال شد، که۶۲ درصد نسبت به‌ارقام مشابه سال ماقبل افزایش نشان می‌دهد. رشد وامها ۵۲ برصد و رشد سرمایه گذاریهای بانک درسال قبل ۱۰۳ درصد بود. بموجب یک گزارش رسمی، سود ناویژه بانک توسعه صنعتی ومعدنی ایران با ۴۹ درصد رشد درسال گذشته ۸۶۶ میلیون ریال شد ودر نتیجه سود ویژه آن‌با ۱۳۳ درصد رشد به ۱۰۴۲ میلیون ریال رسید. افزایش سود ویژه بانک بیشتر ناشی از افزایش حجم سرمایه بانک‌بود کمتر سال گذشته به۷ میلیارد ریال افزایش یافت.

دریافت وام

ازبدو تاسیس بانک تاآخر سال گذشته طرحهائی که کل سرمایه‌گذاری درآنها حدود ۴۴۰ هزار میلیون ریال، یا بیش از۶ میلیارد دلار بود، اجراء گردیده است.

بانک توسعه صنعتی و معدنی درسال گذشته ۱۰۰ میلیون دلار از بازارهای اروپا برای تامین منابع مالی خود وام دریافت داشته و ۳۰ میلیون دلار هم بافروش اوراق قرضه فراهم کرده است.

آگهی مناقصه

مرکز اورژانس تهران وابسته‌به سازمان تامین خدمات درمانی تعداد۴۰ تا ۵۰ دستگاه آمبولانس وهم‌چنین ۵۰ سری وسائل داخل آمبولانسها را از طریق مناقصه خریداری می‌نماید .

شرکت کنندگان در مناقصه می توانند از تاریخ ۱۹ر۳ر۳۵ تا آخر وقت اداری ۲۰ر۴ر۳۵ با در دست داشتن معرفینامه از شرکت داوطلب همه‌روزه باستثنای ایام تعطیل و پنجشنبه حاضر ساعات اداری از ۸ صبح تا ۴ بعدازظهر برای کسب اطلاعات بیشتر و اخذ شرایط مناقصه و آگاهی از مشخصات آمبولانس و تجهیزات داخل آن به آدرس مرکز اورژانس تهران خیابان شاه جنب سینما نیاگارا مراجعه نمایند .

پیشنهادات واصله در ساعت ۱۰ روز دوشنبه ۲۱ر۴ر۳۵ در حضور اعضاء کمیسیون مناقصه مفتوح و مورد رسیدگی‌قرار خواهدگرفت حضور پیشنهاد دهندگان در جلسه مذکور آزاد می‌باشد .

م الف ۶۶۰۷

آگهی استخدام

اداره کل راه و ترابری استان گیلان جهت نگهبان پاسگاه های حفاظتی خود راه های تابعه تعداد ۱۲ نفر مامور گارد انتظامی با شرایط زیر استخدام مینماید .

۱ـ تابعیت دولت شاهنشاهی .

۲ـ متدین بیکی از ادیان آسمانی ـ مسیحی ـ کلیمی ـ زرتشتی .

۳ـ دارا بودن حداقل گواهینامه چهارم ابتدائی یا معادل آن داوطلب بیش از ۳۵ سال نباشد .

۴ـ داشتن کارت پایان خدمت نظام وظیفه (انجام زیر پرچم).

۵ـ قد داوطلبین ۱٫۶۰ متر کمتر نباشد .

۶ـ معرفه شامل معتبر که اعتبار دو بمبلغ ۲۰ هزار تومان مورد گواهی شهربانی یا ژاندارمری محل سکونت داوطلب قرار گیرد .

۷ـ داشتن بیشینه به .

۸ـ صحت مزاج و تناسب اندام طبق گواهی اداره بهداری ژاندارمری محل .

۹ـ داوطلبین با درجه ژاندارمری استخدام و از مزایای قانونی آن بهره‌مند میگردند و در صورت حسن خدمت طبق مقررات قانون استخدام نیروهای مسلح شاهنشاهی بدرجات بالاتر نائل خواهند شد .

۱۰ـ داوطلبان باید مقید گردند درهر کجا که اداره راه در حوزه استحفاظی مصلحت دارند خدمت نمایند .

۱۱ـ داوطلبان با در دست داشتن مدارک مزبور حداکثر تا ۳۵ر۳ر۲۷ به اداره کل راه و ترابری استان‌گیلان هر رشت مراجعه فرمایند .

اداره کل راه و ترابری استان گیلان

آگهی مناقصه شماره ۳۵ر۱۴۲

ذوب آهن آریامهر ۴۵۰ تن ورق به ضخامت ۱۴ میلیمتر با C22 ST 37.1 (نورد گرم‌بدون لایه باگواهی فنی‌مبدا) را از طریق مناقصه عمومی خریداری‌می نماید . داوطلبین شرکت در مناقصه میتوانند برای دریافت برگ شرایط و مشخصات به اداره مناقصه های تدارکات ذوب آهن‌آریامهر واقع در۴۵کیلو متری جاده اصفهان ـ شهرکرد مراجعه و پیشنهاد خودرا براساس مفاد مندرج‌در برگ شرایط وسایر مدارک‌مناقصه‌تنظیم وبانضمام رسیدپرداخت وجه نقد به صندوق ذوب آهن آریامهر یا سپرده بانکی بحسابجاری شماره ۹۰۵۰۳ بانک ملی ایران‌شعبه‌اصفهان یا ضمانتنامه بانکی بمبلغ ۱۱۲۵۰۰۰ ریال همراه‌برگ شرایط باقید قبولی‌امضاء نموده ودر دوپاکت لاک‌ومهر شده با ذکر شماره آگهی‌مناقصه تاساعت۹روز۱۲ر۴ر۳۵ بدبیرخانه ذوب آهن آریامهر تسلیم نمایند. پیشنهادات واصله‌درساعت ۱۰ همانروز دراداره مناقصه های تدارکات ذوب‌آهن آریامهر بازوقرائت‌خواهد شد مدت‌تحویل حداقل زمان ممکنه است‌که باید توسط پیشنهاددهنده‌در پیشنهاد قیدشود ومحل تحویل انبار ذوب آهن آریامهر میباشد. حضورپیشنهاددهندگان یا نمایندگان آنهادرجلسه مناقصه آزاد وسایر شرایط دربرگ شرایط مندرج میباشد .

شرکت سهامی ذوب‌آهن آریامهر

دعوت مجمع عمومی عادی شرکت سهامی بازرگانی پرشاژ

مجمع‌عمومی‌عادی شرکت درتاریخ‌بیست‌و سوم تیرماه ۲۵۳۵ در ساعت ۹صبح‌در محل‌شرکت‌واقع درخیابان سعدی‌جنوبی ساختمان‌تقی‌نیا تشکیل خواهد شد. ازکلیه‌سهامداران شرکت‌دعوت میشود درروز و ساعت مزبور حضور بهمرسانند.

دستور جلسه:

۱ـ رسیدگی و اظهارنظر نسبت به‌گزارش هیئت‌مدیره وبازرسان.

۲ـ تصویب صورت‌حسابهای‌سالیانه وترازنامه سال ۱۳۵۴.

۳ـ انتخاب بازرس

۴ـ تعیین خط مشی‌آتی شرکت.

هیئت مدیره شرکت بازرگانی پرشاژ

آگهی مزایده

کارخانه قند پیرانشهر هفت دستگاه اتومبیلهای فرسوده و مستعمل‌خود بشرح زیر را ازطریق مزایده بفروش‌میرساند.

۱ـ مینی‌بوس بنز ایران ناسیونال ۱۵ نفری شماره شهربانی ۳۱۶۵۲ سال ساخت ۱۳۴۸

۲ـ لندرور ۷نفره شماره شهربانی ۲۹۴۴۷ سال‌ساخت۱۳۴۸

۳ـ لندرور ۷نفره شماره شهربانی ۳۲۸۱۶ سال ساخت۱۳۴۸

۴ـ جیپ کروکی شماره شهربانی ۵۹۸۳۸ سال ساخت۱۳۴۷

۵ـ جیپ‌کالسکه‌ای شماره‌شهربانی ۵۹۸۵۴ سال‌ساخت۱۳۴۷

۶ـ جیپ وانت شماره شهربانی ۵۹۸۳۷ سال‌ساخت ۱۳۴۷

۷ـ جیپ وانت شماره شهربانی ۵۹۸۳۶ سال ساخت ۱۳۴۷

داوطلبان خرید می‌توانند همه‌روزه تا تاریخ ۵ر۴ر۲۵۳۵ در ساعات اداری برای دریافت شرایط مزایده و مشاهده وسایط نقلیه مزبور وتسلیم پیشنهادات خود بهمراه رسید بانکی مبنی بر پرداخت ۱۰٪ قیمت‌پیشنهادی هریک ازوسایط نقلیه بطور جداگانه که بحسابجاری ۱۰۳۴ کارخانه نزد بانکملی ایران‌شعبه پیرانشهر واریز و ضمیمه پیشنهاد خواهند کرد به‌دفترکارخانه مراجعه نمایند . پیشنهادات واصله در ساعت ۱۱ صبح روز ۶ر۴ر۲۵۳۵ باز ورسیدگی خواهد شد حضور پیشنهاد دهندگان درجلسه مزایده آزاد و کارخانه در رد یا قبول یک یا کلیه پیشنهادات مختار است.

رئیس کارخانه قند پیرانشهر
محمد حکیمی

آـ ش ۶۲۵

«وزارت جنگ»

آگهی مناقصه ـ شماره ۵ ـ مورخه ۲۵ر۳ر۲۵۳۵

پایگاه دریائی خرمشهر تعداد ۴۳ قلم فاسد شدنی و تره بار سال ۳۶ر۳۵ پایگاه را در ۴ گروه جداگانه از طریق مناقصه خریداری می‌نماید .

پیشنهاد دهندگان میتوانند بامراجعه به‌آماد اقلام همگانی پایگاه ودریافت برگ شرایط و مشخصات معامله پیشنهاد خود راطبق مفاد مندرج درشرایط معامله تنظیم وتاساعت ۹صبح‌روز ۳۵ر۴ر۹ بدفتر آماد اقلام همگانی پایگاه تسلیم نمایند .

اداره مناقصه‌گذار ـ پایگاه دریائی خرمشهر

آـ ش ۶۲۸

«وزارت جنگ»

آگهی تجدید مناقصه؟ شماره ۴ـ تاریخ ۱۷ر۳ر۲۵۳۵ شاهنشاهی پایگاه دریائی خرمشهرتعداد هشت قلم مواد خوراکی‌ناشتائی سال ۳۵ـ۳۶ پایگاه را در سه گروه جداگانه از طریق مناقصه خریداری‌مینماید،پیشنهاددهندگان‌میتوانندبامراجعه‌به‌آماداقلام‌همگانی پایگاه ودریافت برگ شرایط و مشخصات معامله پیشنهاد خود راطبق مفاد مندرج درشرایط معامله تنظیم وتاساعت ۹صبح‌روز ۹ر۴ر۳۵ بدفتر آماد اقلام همگانی پایگاه تسلیم نمایند .

اداره مناقصه‌گذار ـ پایگاه دریائی خرمشهر

آـ ش ۶۲۹

آگهی مزایده

بانک سپه زمین پلاک ۶ر۴۷۹ بمساحت ۴۰ر۳۷۴ متربرخیابان نظر غربی ومنزل پلاک ۱۳۴۰۵ بمساحت ۳۰۰ متر در خیابان کاوه را ازطریق مزایده بفروش میرساند .

قیمت هرمتر مربع زمین از پانزده هزار ریال و قیمت منزل از سه میلیون وسی وهشت هزار ریال شروع‌میشود داوطلبان می‌توانند پیشنهادات خودرا منضم برسید ۵٪ بهای اعلام شده به حسابجاری ۲۴۹۳۲ شعبه اصفهان تاساعت ۱۰ صبح روز ۶ر۴ر۲۵۳۵ بدفتر منطقه درمقابل رسید تسلیم نمایند .

پیشنهادات ساعت ۱۲ همان روز باز و قرائت خواهد شد حضور پیشنهاد دهندگان درجلسه مزایده آزاد وبانک درقبول‌یا رد یک یاکلیه پیشنهادات مختار است .

چنانچه برنده مزایده بهر نحوی از انحاء از انجام معامله خودداری نماید سپرده او بنفع بانک ضبط خواهد شد .

پرداخت هرگونه مالیات و عوارض و هزینه آگهی تنظیم سند در دفترخانه بعهده خریدار است .

سرپرست بانک سپه منطقه اصفهان
حسین سجادیان

آـ ش ۶۲۷

آگهی نوبت دوم ـ دعوت مجدد

چون مجمع عمومی عادی شرکت سهامی عام آب کرمانشاه درتاریخ پانزدهم خرداد ماه ۲۵۳۵ شاهنشاهی بعلت عدم‌حصول حدنصاب لازم تشکیل نگردیده است. لذا بمنظور تشکیل مجدد مجمع عمومی عادی ازکلیه سهامداران دعوت می‌شود که در ساعت پنج بعدازظهروزشنبه دوازدهم تیرماه ۲۵۳۵شاهنشاهی درمرکز شرکت واقع‌درخیابان شاهبختی کرمانشاه حضوربهمرسانند وبرای دریافت کارت ورود بمجمع تقاضا دارد صاحبان سهام یا نمایندگان مجاز آنها باهمراه داشتن برگ سهام‌ازروزیکشنبه ۶ر۴ر۲۵۳۵ شاهنشاهی لغایت دهم همان ماه باستثناء ایام‌تعطیل ازساعت ۴ الی شش بعداز ظهر بمرکز شرکت واقع در خیابان شاهبختی مراجعه وبرگ ورودی دریافت نمایند. ضمنا وکالتنامه هائی که برگ سهام ضمیمه آنها نباشد قابل پذیرش نیست .

دستور جلسه :

۱ـ استماع گزارش هیئت مدیره و بازرسان .

۲ـ تصویب بیلان سال ۲۵۳۴ و بودجه سال ۲۵۳۵

۳ـ انتخاب دونفر بازرس ودونفر اعضاء علی‌البدل

۴ـ شور و اخذ تصمیم درباره پیشنهادات هیئت مدیره

رئیس هیئت مدیره شرکت سهامی عام آب کرمانشاه

آـ ش ۶۲۶

آگهی دعوت

از کلیه صاحبان‌سهام‌شرکت کاوکار سهامی‌خاص دعوت میشود که‌درمجمع عمومی عادی شرکت که‌درتاریخ۱۵ر۴ر۲۵۳۵ درمحل‌شرکت تشکیل میشود حضور بهمرسانند.

دستور جلسه عبارتخواهدبود از:

۱ـ استماع گزارش بازرس و تصویب ترازنامه عملکرد ۱۳۵۴

۲ـ انتخاب بازرس اصلی‌وعلی‌البدل.

۳ـ تعیین روزنامه‌وکلیه‌آگهی های شرکت‌که بایستی درآن‌مندرج شود.

مدیرعامل

آـ۹۸۵۴

آگهی دعوت

ازکلیه صاحبان سهام‌شرکت تولیدی وصنعتی ایران‌کاوه سهامی خاص، دعوت میشود که‌در مجمع عمومی عادی شرکت که‌در تاریخ ۱۵ر۴ر۲۵۳۵ درمحل شرکت تشکیل میشود حضور بهمرسانند.

دستور جلسه عبارتخواهدبود از:

۱ـ استماع گزارش بازرس و تصویب ترازنامه عملکرد ۱۳۵۴

۲ـ انتخاب بازرس اصلی‌وعلی‌البدل.

۳ـ تعیین روزنامه‌وکلیه‌آگهی های شرکت‌که بایستی درآن‌مندرج شود.

مدیرعامل

آـ۹۸۵۳

اطلاعیه سازمان امور اداری واستخدامی کشور

قابل توجه دانش آموختگان بهره مند ازمزایای فرمان آموزش رایگان

نظر باینکه دعوتنامه بعضی ازدانش آموختگان بهره‌مند از مزایای فرمان آموزش رایگان به علت‌دقیق نبودن‌نشانی عودت داده شده‌است در این‌آگهی اسامی آنان ومحلی که‌برای‌خدمتشان تعیین‌شده است در ذیل نام دانشگاه یا موسسه آموزش عالی محل تحصیل درج میشود تا ظرف چهار روز از تاریخ انتشار این آگهی به کارگزینی مربوط رجوع کرده‌و نشانی دقیق‌خودرا نیز به سازمان‌امور اداری و استخدامی کشور (اداره کل آزمایش و انتخاب) تهران خیابان آبان ارسال فرمایند .

دانش آموختگان مشمول وظیفه‌عمومی ودانش آموختگانی که‌محظور های‌دیگری از قبیل ادامه تحصیل در حال استخدام و اشتغال بودن دارندمی توانند بدون مراجعه به‌کارگزینی ذیربط مراتب‌رابه ضمیمه مدارک لازم مستقیما به نشانی فوق‌الذکر ارسال دارند .

مدرسه عالی قزوین

آقایان زمان صراف صالحی ـ محمدعلی گرجی ـ عطاءاله بوحیدردشتی به وزارت بازرگانی و آقای حسن بوستان منش موقربه دیوان محاسبات .

دانشگاه تهران

آقایان هدایت‌الله ذوالفنون و حسین‌شه‌منش به گمرک ایران و آقایان سید عباس گلمکانی ـ منوچهر مقصودنیا به‌وزارت بازرگانی ـ آقای محمد نیکخوبه سازمان صنایع نظامی‌وآقای عبدالرسول مرحمتی به وزارت نیرو.

مدرسه عالی بازرگانی

آقای یونس دیلمی به دیوان محاسبات

مدرسه عالی رشت

خانم نسرین اصغر مومنی به سازمان بازنشستگی کشور .

دانشگاه ملی

خانم مهرزاد امینی تبریزی به نیروی‌زمینی شاهنشاهی و آقای محمد رضا تقی‌وند به وزارت بازرگانی

م‌الف ۶۷۱۹

گروه فرهنگی دکتر هشترودی

برای کلاسهای تقویتی وتجدیدی بشرح زیر :

۱ـ کلاسهای تقویتی ویژه ششم ریاضی‌وطبیعی (دروس سال‌ششم۳ روزدرهفته‌ودروس آزمون‌همگانی یك روز درهفته)

۲ـ کلاسهای تقویتی‌ششم ریاضی‌وطبیعی (دروس سال ششم ۳ روز در هفته) .

۳ـ کلاسهای تقویتی دوره نظری‌ودوره راهنمائی

۴ـ کلاسهای تجدیدی تکدرس‌ششم ریاضی وطبیعی وپنجم ریاضی و طبیعی ودوره نظری و راهنمائی‌هرروزصبح وعصر ثبت‌نام مینماید .

کلاسهای تقویتی ازپنجم تیرماه وکلاسهای تجدیدی ازنهم‌تیرماه تشکیل میگردد .

محل ثبت نام

میدان کاخ دبیرستان دکتر هشترودی
تلفن ۸۹۳۵۹۵ ـ ۶۴۸۲۱۸

دنیای ورزش روزهای شنبه منتشر میشود

تلویزیون

برنامه های تلویزیونی زیر از طرف سازمان رادیو تلویزیون ملی ایران اعلام شده است مسئولیت هرگونه تغییر در ساعات و چگونگی برنامه‌ها با آن سازمان است

برنامه اول کانال ۷

شنبه
۱۶-۳۰ اخبار
۱۶-۳۵ موسیقی محلی
۱۷-۰۰ نقالی
۱۷٫۱۲ برنامه کودکان
۱۸٫۲۰ اخبار استان
۱۸٫۳۰ برنامه آموزشی
۱۸٫۴۵ اخبار ورزشی
۱۹-۰۰ ماجراهای هاکل بریفین
۱۹-۳۰ گزینش دانشجو
۲۰٫۰۰ مشروح اخبار
۲۰-۳۰ تقویم تاریخ
۲۰-۴۵ توما
۲۱-۴۰ آقای مربوطه
۲۱-۴۵ موسیقی ایرانی
۲۲-۱۵ تئاتر

برنامه نیمروز یکشنبه
۱۲٫۰۰ اخبار
۱۲٫۰۵ برنامه کارگر
۱۲٫۳۰ موسیقی ایرانی
۱۳-۰۵ اسمیت و جونز
۱۴٫۰۰ اخبار

برنامه دوم کانال ۹

شنبه
برنامه بین‌المللی
۱۶-۰۰ اسلایه و موزیک
۱۶-۲۴ اخبار + گفتارکوتاه
۱۶-۳۰ برادران آزموند
۱۶-۵۰ مردم سرزمین دیگر
۱۷-۱۰ بیگانه‌ای در رم
۱۷-۴۰ راز بقا
۱۸٫۰۰ برای آگاهی شما
۱۸-۱۰ بازداشتگاه گلدیتس
۱۹٫۰۰ اخبار
برنامه عادی
۱۹٫۱۵ موسیقی وتصویر
۱۹٫۳۵ اتاق اخبار
۱۹-۳۵ جیس
۲۰٫۲۵ ایران‌زمین
۲۰٫۵۷ قانون‌دوست شماست
۲۱٫۰۰ اخبار از برنامه‌دوم
۲۱٫۳۰ شهر آفتاب
۲۲٫۰۰ تصویر وسایه ها
۲۲-۲۰ فیلم سینمائی

برنامه آمریکا

شنبه
۱۶-۰۰ تلویزیون امروز
۱۶-۱۰ بیمارستان عمومی
۱۶-۳۰ مهمان سمامی
۱۷-۲۰ سعبله
۱۷-۳۰ زین‌گری
۱۷-۵۵ آگهی
۱۸-۰۰ اخبار
۱۸-۳۰ اتفاد
۱۸-۴۵ برنامه ورزشی
۲۰-۱۰ بونانزا
۲۱-۰۵ اوقات خوش
۲۱-۳۰ ماد
۲۱-۵۵ آگهی
۲۲-۰۰ اخبار
۲۲-۲۰ شو

۱۰٫۳۰ بعدازظهر امروز - برنامه دوم

جاسوسان آمریکائی در کوچه مادلین

صحنه‌هائی از فیلم

« شماره ۱۳ کوچه مادلین » فیلم سینمائی امشب تلویزیونست . کارگردان فیلم « هنری‌هاتاوا » و هنرپیشگان‌آن : « جیمزکاگنی » ، «آنابلا» ، «ریچاردکنته»،«سام‌جف» وچندتن دیگر هستند .

درباره « هنری‌هاتاوا» وفیلمهایش قبلا نوشتیم واینک با اثردیگری ازوی روبرو هستیم . درباره فیلم سینمائی « شماره ۱۳ کوچه‌مادلین» که درارزش گذاری منتقدان فیلم آمریکا درسال ۱۹۷۰ فیلمی‌خیلی خوب‌ه شناخته شده‌است‌نوشته‌اند:

ایالات متحده آمریکاپس‌از عوارض ضربه هولناک وگیج‌کننده واقعه « پرل‌هاربر » وپی‌بردن به اثرات بسیار مهم وموثر فعالیتهای جاسوسی آلمان وژاپن تصمیم‌گرفت تا فعالیتهائی این چنین‌ومتقابل را وسیله گروههائی در کشور های دشمن بگستراند . بهمین‌منظور مقامات آمریکا برای نخستین‌باربه تشکیل اداره ماموربن مخفی اطلاعات اقدام کردند . رئیس جمهوری آمریکا برای تشکیل و اداره فعالیتهای این سازمان کماز گروههای مخفی‌تشکیل میشدمردی بنام « چارلزاستیونس‌بیتس» را که از وکلای برجسته است و طی سالها خدمت اطلاعات وتجارب وسیعی در امور بین‌المللی بدست آورده است برگزید و بلافاصله هفتاد و شش گروه مردوزن‌انتخاب شدند که به واشنگتن آمدندوپس‌از طی دوره های تعلیمات به کشور های دشمن اعزام شدند و اینک هفتاد و هفتمین گروه به واشنگتن آمده‌اند همه اعضای این گروه بدون قید و شرط برای انجام خطرناکترین عملیات در داخل‌جبهه وپشت‌جبهه دشمن داوطلب‌شده‌اند. افراد این گروه پس از طی‌دوره های تعلیماتی عازم ماموریت خود میشوند و وقایع فیلم آغازمی‌شود.

ستاره بخت شما

- فروردین - در کاریکه بتازگی شروع کرده‌اید موفقیت بدست می‌آورید ، یک مسافرت سودمند درپیش است .
- اردیبهشت - چند پیشنهاد فوق‌العاده مفید دریافت میدارید که براثر آن وضع مالیتان بهبود می‌یابد. با شخص موردنظر ملاقات میکنید.
- خرداد - مجبور میشوید در کارتان تحولاتی‌ایجاد نمائید، منتظر شادی غیرمنتظره‌ای باشید .
- تیر - در محیط شغلی به خواستها و طرحهای عملی شما توجه خاصی خواهد شد. بزودی پول زیادی نصیبتان میشود.
- مرداد - موضوعی که موجب نگرانیتان بوده بکلی برطرف میشود. کار مورد نظرتان انجام میشود .
- شهریور - بهتر است برای آرامش خاطر بیشتر به استراحت بپردازید . اکنون موقعی مناسب برای انجام خرید یا فروش است .
- مهر - کاری که انجام داده‌اید کاملا رضایت‌بخش خواهد بود. بذوق و ابتکار خود متکی باشید.
- آبان - یک نگرانی موقت از طرف یکی از دوستان برای شما ایجادمیشود. برنامه‌تازه‌ای برای‌زندگیتان تدارک می‌بینید.
- آذر - دریک مهمانی‌خانوادگی خبرهای مسرت‌بخشی خواهید شنید. کمی باگذشت باشید.
- دی - شانس پیروزی شما در کارهای فکری بسیار زیاد است . خبر شیرینی خواهید شنید.
- بهمن - برای انجام کارها آمادگی دارید. استفاده کنید . حادثه خوبی برایتان رخ میدهد .
- اسفند - شهامت و پشتکار شما مورد ستایش قرار خواهد گرفت . نسبت بدوستان حسن‌تفاهم‌بیشتری نشان دهید .

جدول

جدول عادی شماره ۹۳۶۴

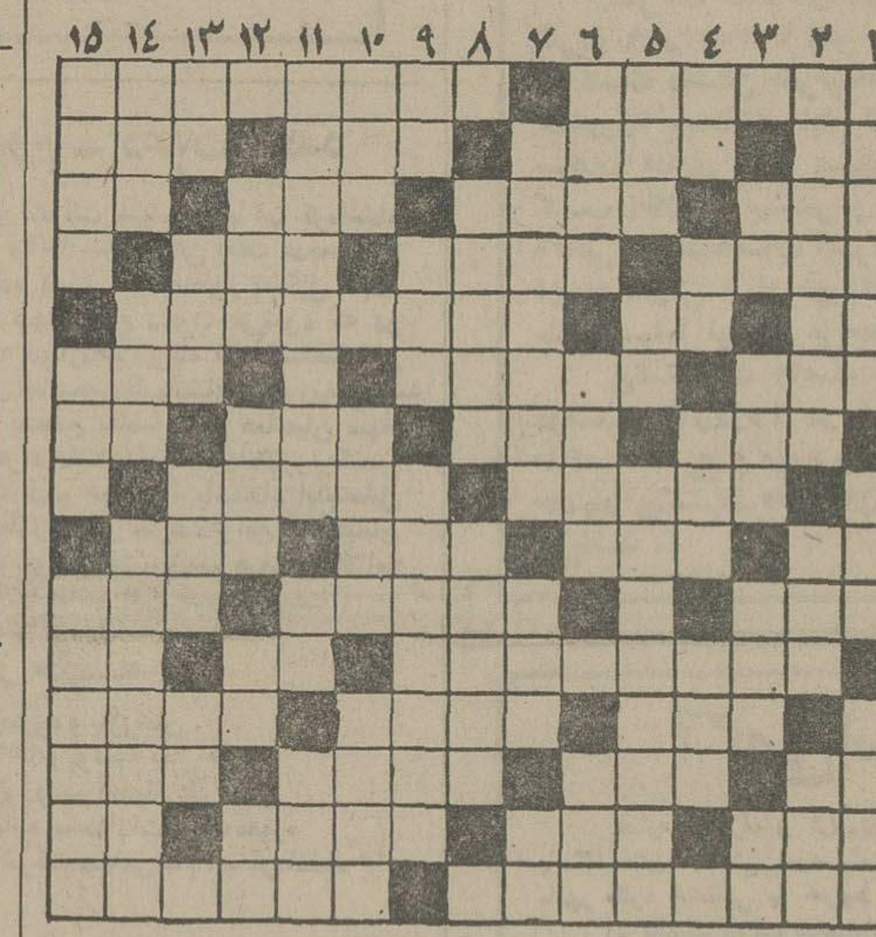

افقی:
۱- فرمانبرداری و فروتنی - از مشهور ترین‌شاعران‌فرانسوی که‌قطعه‌ای‌بنام دریاچه دارد . ۲- علامت نداشتن - از وسایل جسبانـدن است ! مخترع تلگراف - سوپول ۳- خانه‌در آستین دارد - برقرار است - زمانی‌درملاعام جان میگرفت - برای پیشرفت صنعت و کشاورزی می بندند ۴- لباس خانم -علم ادب‌می‌داند - ازگل های خوشبو ۵- به کام تشنه‌لب بایدرساند -واحد پول ژاپنی - درروح مردم‌مطالعه می‌کند ۶- همه هیکل هاندارد - غرامت - واحدپول ایتالیا ۷- مکروحیله - خوش خط وخال‌خطرناک- از واحد های زمان است - بازیادش به جائی هم میرسند ۸-باوقار ومتین - آب آلوده باعث آن می‌شود ! ۹- حرف درد - هدف از دادوستدبردن‌آنست- دربازی چوگان بمکارمی آید- گاهی‌گرو میگذارند ۱۰- خنک- آتش برافروخت تا ابراهیم‌نبی رابسوزاند-دهان ۱۱-وجوش به یک دنیا ارزش دارد - رها شده - بلی بزبان روسی ۱۲- مادر - کلمه احترام برای خانمها - یک جاایستاده ۱۳- از حیوانات‌شیرده -پسوندیست -مظهرسبزی - یکی از عضاء درون ۱۴- زمانی‌برای خودش پولی بود - صفت ماهی‌تازه- صحرای معروف خاورمیانه - ضمیر جمع ۱۵- اثری‌ازژان ژاکروسو- پزشک معروف انگلیسی که‌نظریه مخصوصی‌در باره نسل بشرداردا

عمودی:
۱- شهرپالایشگاه - حشره‌ایکه غربیان را میگزد- اصل‌ونسب ۲- شهری دراستان خراسان -علم ودانش - کشتکاری ۳- اندک است - نخ‌تابیده - بعداز اول می‌آید - معشوقه کلاه مخملی ۴- بلی به زبان‌انگلیسی -شکوه‌از جدائیها دارد - در قرآن مجیدباجن‌آمده - ازدیدنی های درارتش ۵-عقاید - زبان موسیقی- کشوری‌در امریکای مرکزی ۶- ازپارچه های‌نفیس -اگر دردل نباشد دست به کارنمی رود - دردست خانم بیشتر توان‌دید ۷- خدارحمتش کند - خالص - بچه به دنیا آوردن ۸- جای موش است- معروف نیست ۹- مادر عرب - پسوندیست-از ستارگان‌آسمانی ۱۰- ریش وسبیل‌دارد -آقای فرانسوی است وخیلی کوتاه آمده -سیاهرگ ۱۱- مریض درانجااستراحت میکند-ورزشی است - کوهی دراستان‌فارس ۱۲-قسمت سکسی پا -سگ پریض -ازمشهورترین‌طوایف ایرانی - صد متر مربع ۱۳- علامت صفت تفضیلی-برشماهم بسیاربگذرد - اما - اشاره به دور ۱۴- خشک - با همه بدبوپی خاصیتش زیاد است - باخوش گذرانی می آید ۱۵- پشمیان-وقت کار وفعالیت - ازحیوانات‌بارکش .

حل جدول شماره ۹۳۶۳

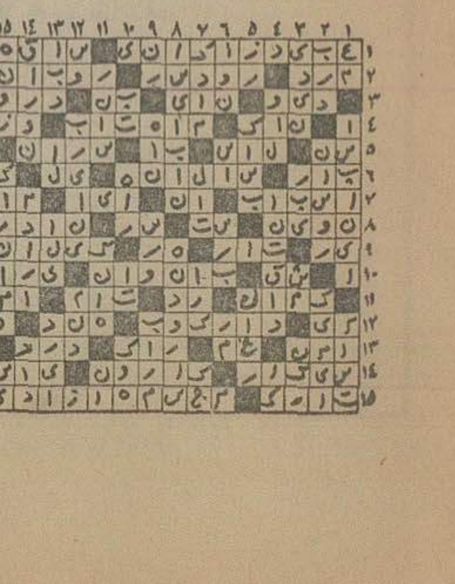

جدول ویژه شماره ۷۲٤

افقی:
۱- برای فعالیت بیشتر،محکمش باید کرد - باند پایه ترین ریاضی‌دان قرن هیجدهم آلمان که باکشف عناصر خردواختراع حساب‌دیفرانسیل درجهان علم‌غوغایی برپاکرد۲-خدای‌خورشید درمصر قدیم - بیقراری نمی‌کند - ظاهر هرچیز - شهری در آلمان ۳- حرف تصدیق - اراده شده - گاه درآن صدها سخن است - ضربه‌باسردرفوتبال ٤- دردستناخدا است - مربوط به‌آینده‌است -پایه حقوق ٥- شما درزبان فرانسوی - نیم‌تنه زنانه - سبکی درادبیات که اوایل قرن نوزدهم درفرانسه و انگلستان رواج یافت ٦- مجلسی که از روم قدیم به‌جامانده ! -درکشتزار خدمت‌می کند -جدائی وتفاوت ۷- چین وچروک بریوست - قسمتی از پا - مهرفلزات گرانبها - عدد و شماره ۸- بزرگ ومحترم داشتن - جهانی ۹- خداوند یکتا - از بتهای معروف درزمان جاهلیت اعراب - روی که چنین کنند دلخور شده‌اند - حیوان ماده ۱۰- آسیب و صدمه- واحدی در وزن - خانه ۱۱- مکتبی که بدبینی ونومیدی را باوهم و رویا درهم‌آمیخته دارد - نام قدیم فرانسه - دوستی ۱۲- ساختمان - سرها- از کلمات تنبیه که به‌این صورت هم‌آمده! ۱۳- تاسن معینی می‌کشند - مال مردم به‌یغمامی‌برد - برای دزدیدنش چاهی باید فراهم آورد - گاهی خرده شیشه دارد! ۱٤-طایفه وعشیره - روز درلفظ عرب - صدای خنده بلند- داخل ۱۵- فیلسوف معروف آلمان درقرن‌هجدهم که فلسفه‌اش درباره اخلاق اجتماعی بسیار سودمند است - از داستان سرایان اروپائی که برای کودکان مینوشت.

عمودی:
۱- سردار مشهور رومی که درزمان اشکانیان به‌ایران‌حمله کرد و شکست خورد - نام دیگر ستاره سهیل - از هنرآفرینان است ۲- مخترع‌ایتالیائی رادیو -باکتارهمی‌آید - ازموجودات خیالی ترس‌آور ۳- علامت جمع - عقاید - ازسلاحهای آتشین -گونه ٤- آش - شکوه ازجدائیهادارد - وقتی که بیاید مهلت نمی دهد - مفصل ٥- حتما لطیف هم هست - از حروف‌زبان موسیقی - ازشیمی‌دانان بنام فرانسوی که مبتکر شیمی‌جدید است ٦- پولش از پاروبالامیرود - ازشبهای معروف -درمان دردمی‌کند ۷- اصل وماده هرچیز - کارش نیکوکاری است - زینت روباشد ۸- کتاب شعر - رسم کشیدن ۹- وقت‌ولحظه - صاحب کتاب ایلیاد - مخترع نورافکن ۱۰- خجستگی -درسی در مدرسه - یکی از همسران ابراهیم نبی ۱۱- از موسیقی دانان برجسته ایتالیا که استاد ویلن بود - جوی خون - به‌گروگذاردن ۱۲- عددیست - ازخوردنی ها- شراب انگور -دانا ۱۳- طلایه‌اعداد -پوست درخت خرما - ناامیدی - یکدندگی ۱٤- با آن از راه دورعکس میگیرند - از لوازم آرایش خانم - نویسنده کتاب دون‌کیشوت ۱۵- حتما نفس هم می‌کشد - محکم - از او اختراعات‌زیادی به جامانده

حل جدول شماره ۷۲۳

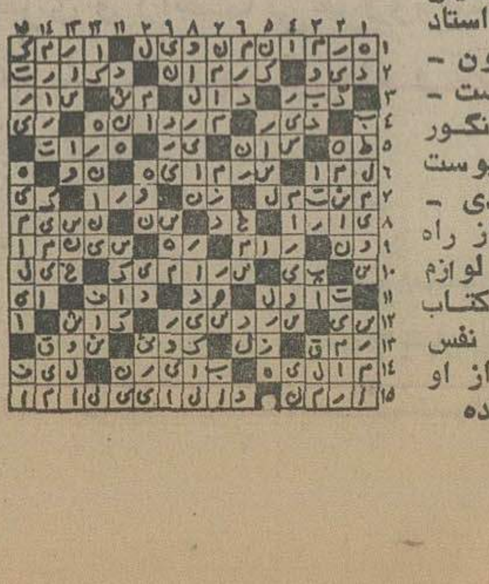

قابل توجه مسئولین محترم کارخانجات

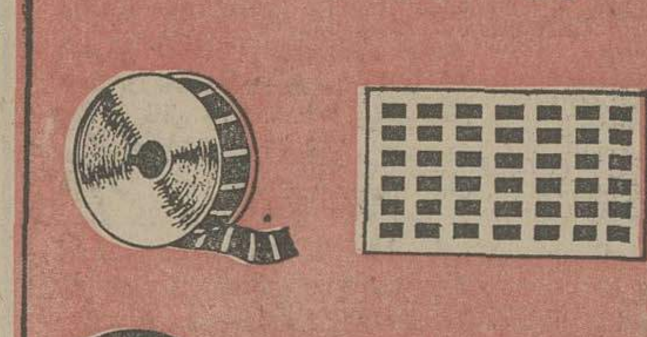

Canon

برای تجهیزبایگانی خودبه سیستم میکروفیلم ومیکروفیش خان تماس بگیرید

برای دریافت ۵ هزارتومان جایزه خان فقط تاپایان خردادماه فرصت دارید .

نماینده انحصاری محصولات اداری کانن در ایران
شرکت کانولا خیابان نادرشاه
تلفنهای ۸ و ۸۳۲۳۰۷۷-۸۳۸۴۲۳
صندوق پستی ۲۸۶ تهران

خان

کاشی سعدی

گزارش شماره ۲ درباره کولر اتومبیل آلکس

نمایندگی

کولر اتومبیل

الکس

با توجه به گروه کثیر متقاضیان این کولر برای اتومبیلهای پژو ب.ام.و بنز.... وبویژه پیکان تعدادمحلهای نصب کولراتومبیل آلکس راافزایش داد

پیکان بی.ام.و بنز پژو

لطفاً یادداشت کنید

تعمیرگاه آدمیرال / نصب کولر پیکان :
خیابان قدیم شمیران روبروی کلانتری سوار تلفن ۸۴۵۲۲۷

فروشگاه فرد / نصب کولر پیکان و پژو :
خیابان ملت نبش اکباتان جنب بانک بین‌المللی ایران تلفن ۳۰۴۶۱۰

تعمیرگاه بوش / نصب کولر بنز:
جاده قدیم‌شمیران باغ‌صبا تلفن ۸۴۵۵۵۳و۸۴۵۵۶۸و۸۴۲۸۱۷

تعمیرگاه کسری / نصب کولر پژو و ب . ام . و :
جاده قدیم شمیران بالاتر از سه‌راه زندان تلفن ۸۴۹۴۴۱

تعمیرگاه شماره ۳ بنز / نصب کولر بنز:
خیابان تهران نو . جنب پمپ بنزین تهران نو
تلفن ۳۴۱۱۰۴

آبادان : تهویه خوزستان .
خیابان‌زند سرای توکل تلفن ۲۳۳۶۰ - ۲۴۶۶۶

شیراز: بازرگانی ولتاژ تلفن ۲۷۳۳۹ - ۲۳۸۵۸

نماینده انحصاری :
شرکت بازرگانی راینر زبلوارالیزابت کوچه ونوس شماره ۹ تلفن ۶۵۶۹۷۷

دبیرستان نیاکان

برای کلاسهای تجدیدی وتقویتی و تکدرس ششم طبیعی-ریاضی-ادبی

همه روزه صبح وعصر ثبت‌نام میکند

دبیرستان نیاکان - جاده قدیم شمیران- بالاتر از دو راهی قلهک اول خیابان تورج تلفن ۲۶۳۷۱۹ - ۲۶۶۴۷۸

Barum "باروم"

مظهرقدرت واطمینان بنشین وراحت بران

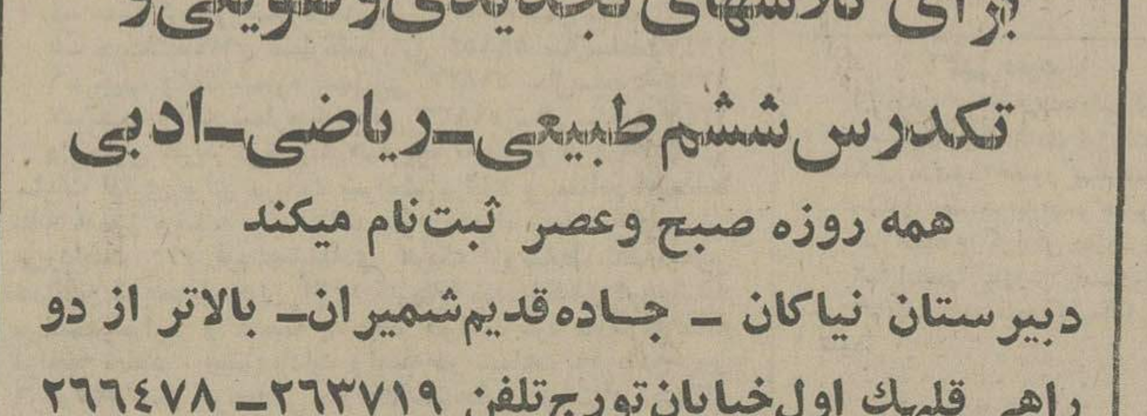

مدل تراکتوری مدل تراکتوری مدل باری و اتوبوس رادیال مدل‌سواری

نماینده انحصاری ومرکز پخش تهران :
بازرگانی نادر پنجه‌بندپور خیابان امیرکبیر شماره ۱۵۹ تلفن ۳۱۳۰۴۱و۳۱۳۲۲۶
ازشهرستانها نماینده فعال میپذیرد

IR Porzellan
MADE IN GERMANY
ایرپرسلان

چینی ممتاز آلمانی

اطلاعیه

قوی‌ترین مجتمع آموزشی کشور با بهره گیری ازتدریس کادری پرقدرت، متشکل از ورزیده‌ترین دبیران پایتخت ، برای کلاس های تجدیدی - تقویتی- تکدرس ششم (طبیعی - ریاضی-ادبی) وسایر کلاسهاهمه روزه ثبت نام میکند .
داوطلبین باهمراه داشتن دو قطعه عکس به یکی ازنشانی های زیرمراجعه نمایند .
۱- دبیرستان خرداد . میدان‌شهناز- اول خیابان مازندران تلفن ۷۵۴۹۱۱

دریای توفانی ،دهها هزار تهرانی رافراری داد

دریای مازندران ، پنجشنبه گذشته ، در استانه آغازفصل رسمی شنا ، دهها‌هزار تهرانی گرمازده را با آرامش و سکون مهمان کرد ، اما روزجمعه‌چنان خروشید که بسیاری راناگزیر کرد در ساعات اول روز به پایتخت بازگردند .

برخلاف پیش‌بینی اداره هواشناسی که هوای شهرهای شمالی کشور را طی روز های پنجشنبه و جمعه ابری و بارانی اعلام کرده بود آسمان شهرهای این منطقه ، از جمله بندرپهلوی طی ۴۸ ساعت گذشته کاملا صاف و آفتابی بود.

روزپنجشنبه اکثر مسافران با استفاده از هوای خوب ودریای آرام ، خود رابه آب‌زدند اما دیروز براثر توفانی بودن دریا هیچکس مجاز به شنا وحتی آب‌تنی در آبهای ساحلی‌بندرپهلوی نبود.

گروهی از دهها هزار مسافر بندرپهلوی جمعه را به خوابیدن روی ماسه‌ها وزیرتابش‌نورخورشید سپری کردند و گروهی دیگر از صبح دیروز بتدریج‌بندرپهلوی را به سمت شهرهایشان از جمله تهران ترک کردند .

آقای اسدالله‌شیرازی‌سرپرست فنی نجات غریق استان گیلان در بندرپهلوی در گفتگوی پیرامون شروع فصل دریا و نحوه استفاده مسافران از آب‌دریا گفت :

ـ بااینکه دیروز (جمعه) دریا بشدت توفانی‌بودگروهی‌ازمسافران به توصیه افراد نجات غریق و سرپرستان آنها توجهی نمی‌کردند و چندکیلومتر بالاترخود را به آب متلاطم دریا می‌سپردند .

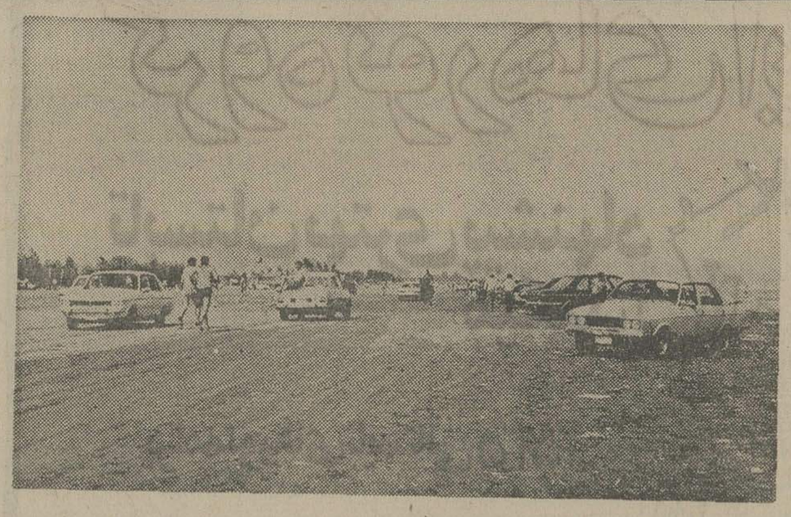

دریاپنجشنبه آرام‌ومیهمانانش مهربان‌بود ، اما جمعه خروشید و تهرانیها را واداشت خیلی‌زود به تهران بازگردند.

صف کشیدند

● مسافران گرما زده تهرانی درچالوس برای فرارازگرما کنار دوشهای آب صف کشیدند !

هجوم مسافر به چالوس‌ظرف ۴۸ ساعت تعطیل پنجشنبه وجمعه چشمگیر بود .

ازبعدازظهر روز چهارشنبه زنجیر اتومبیلها درجاده کندوال بطرف چالوس به حرکت‌درآمد و تابعدازظهر روز پنجشنبه‌بیش‌از ده‌هزار دستگاه اتومبیل و ۳۵هزار مسافر وارد چالوس شدند .

هتلها ، مسافرخانه‌ها، پلاژ های ساحلی و تاسیسات سازمان جلب سیاحان از مسافرموج‌میزد .

گروهی از مسافران بخاطر کمبود جا درخانه های اهالی ، زیر سایر درختها ، روی شنهای ساحل ودربارکهای جنگلی بیتوته کردند بامراقبت شدیدی که ازطرف گشتی های پلیس راه درجاده‌ها بعمل می آمد،خوشبختانه ، حادثه ناگواری رخ نداد .

مسافران چالوس اکثرا ازآب دریا استفاده کردند .

رادیودریا روزپنجشنبه توسط آقای سمیعی استاندارمازندران بنام نامی شاهنشاه آریامهرافتتاح شد وکار خود را آغاز کرد .

برای رعایت مسایل ایمنی‌پلیس‌راه دیروز و پریروز از حرکت‌کامیونها درجاده کندوان جلوگیری میکرد.

شهسوار خلوت بود

● از ساعت دوبعدازظهرروز پنجشنبه آسمان صاف و آفتابی شهسوار ابری شد و توفان شدید دریا را بشدت متلاطم کرد .

بیش‌از دوهزار مسافر تهرانی که وارد این شهر شده بودندتنها توانستند تاظهر پنجشنبه ازآب‌دریا استفاده کنند .

ساحل دریای‌خزر ، در منطقه شهسوار ، حتی از روزهای‌عادی هم خلوت‌تر بود !

نارضایی مسافران

● در دو روزگذشته، هوای رامسر آفتابی بود ولی بعلت‌وزش باد شدید ، آب دریا مواج وبرای شنامساعد نبود .

پریشب بعلت وزش بادشدید ، بمدت دوساعت برق رامسر قطع شد و شهر درخاموشی فرورفت .

دیروز و پریروز، رامسر مهماندار بیش از شش هزار نفر بود،این عده که با اتومبیل،هواپیما واتوبوس برای گذراندن‌تعطیل‌آخر هفته خود به رامسر آمده بودند ، بعلت توفانی بودن دریا ، نتوانستند ازآب دریا استفاده کنند . تنها ان عده از مسافران که‌پیش‌ازظهر روز پنجشنبه وارد رامسر شده بودند، توانستند به آب بزنند وساعتی‌را دردریا شناکنند . دردرامسر از بعدازظهر روز پنجشنبه توفانی شد و تا آخروقت دیروز ناآرام بود .

شهرداری رامسر ، که‌همه‌ساله درساحل دریا ، چادر ، چتر و کابین برپا میکردامسال نسبت به نصب چادر ، کابین و چتر در ساحل اقدامی نکرده است و مسافران از این بابت ، ناراضی بودند .

اداره تربیت بدنی رامسرهم هنوز برای گماردن ناجی غریق‌در منطقه رامسر اقدامی نکرده‌است .

عده‌ای از مسافران به‌خبرنگار اطلاعات در رامسر گفتند : در ساحل دریا ، تاسیسات کافی‌وجود ندارد و سازمان جلب سیاحان‌نیز راههای ورودی ساحل رابسته‌است تامردم با اتومبیل به ساحل نرفته ولی برای پارک اتومبیل‌های مسافران پارکینگی‌درنظرنگرفته‌اند.

سال پیش بدستور استاندار قبلی مازندران ، کلیه پلاژهای ساحلی درمنطقه‌رامسر ، بعلت غیربهداشتی بودن برچیده شد ، وتاکنون نسبت به دایرکردن پلاژ های جدید بهداشتی اقدام نشده است .

در بابلسر

● در ۴۸ ساعت گذشته ۸ هزارمسافر از تهران و دیگر شهرستانها وارد بابلسر شدندگروه زیادی که محل مناسبی برای‌اقامت خود نیافته بودند ، شب رادرکنار بلوار ساحلی بسربردند . مسافران دریا دربابلسر دیروز ، درشرایطی که هوا نیمه‌ابری ودریا توفانی بود وناجیان غریق‌ازورودمسافران به‌دریا جلوگیری می‌کردند ، از آب دریا استفاده کردند .

چندنفر که گرفتار امواج‌شده بودند ، وسیله ناجیان غریق به درمانگاه سیار بابلسر انتقال‌یافتند.

● دیروز باوجودیکه هوای فرح‌آباد ساری ابری ودریاتوفانی بود مردم از گوشه‌وکنار شهرساری و بعضی شهرستانهای دیگر به فرح‌آباد رفتند وازآب دریا استفاده کردند .

یکنفر درآتش‌سوزی پالایشگاه آبادان کشته شد

آبادان_خبرنگار اطلاعات :

بعلت وقوع آتش سوزی در پالایشگاه آبادان یك کارگر جوشکار مجروح شدو استاد کار وی بعلت سوختگی شدید جان سپرد.

سیاوش شهریاری استادکار جوشکاری پالایشگاه‌آبادان‌همراه یکی دیگراز کارگران جوشکار بنام حاتم سرگرم جوشکاری در قسمتی از دستگاه شستشوی‌نفت پالایشگاه بودکه دچار حادثه‌شد در فاصله چند قدمی این دو جوشکار چندکارگر لوله‌های گاز راوصل میکردند و بعلت نشست گاز ازیکی از لوله‌ها فضای‌اطراف آلوده شد.

وقتی گاز به دستگاه‌شستشوی نفت و محل جوشکاری رسید شعله‌ور شد و دو جوشکار به محاصره آتش افتادند.

حاتم کارگر جوشکار که‌دچار سوختگی سطحی شده بودتوانست فرار کند امامسیاوش شهریاری که هفتاد درصد از بدنش بشدت سوخته بودپس‌ازانتقال به‌بیمارستان شرکت نفت جان‌سپرد.

دیروز جنازه وی با تشریفات خاصی روی دوش کارگران و همکارانش در پالایشگاه تشییع و درحالیکه سوت پالایشگاه به‌همین مناسبت بصدا درآمده بود در گورستان جنت‌آباد بخاك سپرده شد.

حریق پالایشگاه آبادان بواسطه شعله‌ور شدن گاز متراکم‌درفضا به تاسیسات پالایشگاه ایجادشد و هیچگونه خسارتی وارد نکرد و بلافاصله مهار شد.

الاخاء
تنها مجله عربی زبان ایران
ازکروه نشریات موسسه اطلاعات
باداشتن نمایندگی در ۱۲ کشور عربی
روزهای شنبه منتشر میشود

خبرهای تلفنی شهرستانها

کشف قاچاق

آبادان_ ماموران گروهان ژاندارمری فخسروآباد،آبادان با متوقف کردن وانت۳۸۱۸۶ برانندگی سعید چراغ نژاددر جاده خسروآباد ـ آبادان موفق به کشف ۶۸۸ توپ پارچه خارجی ـ ۶۳۱ شیشه عطر فرانسوی و ۴۲۶ دست ورق بازی شدند.

اموال قاچاق‌ضبط و مهدی وحسن صارمی صاحبان کالا تحویل دادسرا شدند . برای اجناس قاچاق ۱۱۴هزارتومان جریمه نقدی تعیین شد .

خود سوزی کرد

بهبهان : زن ۴۸ ساله‌ای بنام خیری جابک لو بعلت اختلافات خانوادگی در محله خراسانی‌های بهبهان‌بااستفاده از نفت خودسوزی کرد و چند ساعت بعد دربیمارستان درگذشت .

این دومین خودسوزی طی ۱۰ روز اخیر در بهبهان است . هفته گذشته نیز زنی درهمین محله‌خودسوزی‌کرده بود .

ناجیان شروع بکارکردند

بندرپهلوی ـ فصل شنادر دریای خزر ، با استقرار پنجاه‌ناجی غریق در سواحل بندر پهلوی و غازیان ، از امروز ، آغاز شد .

در مراسمی که بهمین منظور با حضور فرماندار و جمعی از مقامات تربیت بدنی در ساحل دریای خزر ترتیب یافته بود ، اولین دسته ناجیان‌غریق که تعدادشان۵۰ نفر میباشد بکار گمارده شدند .

با اینکه قرار بود در ۱۸ کیلو متر از سواحل دریای خزر دربندر پهلوی ازوجود ۱۸۰ ناجی غریق استفاده شود ولی بعلت کمبودناجی غریق این برنامه بموردا‌جرا گذاشته نشد .

آتش سوزی در جزیره

بندر شاه ـ بعلت اتصال سیم برق در تاسیسات اداره کل‌شیلات مازندران واقع در جزیره «آشوراده» آتش‌سوزی پروسعتی رخ‌داد که درجریان آن دفتر معاون اداره کل شیلات و یک انبار بزرگ وسایل صیدماهی‌بکلی‌سوخت.

حریق پس‌از دو ساعت با تلاش ماموران آتش نشانی بندر شاه مهار شد

هنوز میزان خسارت‌وارده برآورد نشده است .

باند سارقین متلاشی‌شد

شیراز : ۳ سارق شرور و باسابقه شیرازی که باتشکیل یک باند، به مغازه ها و منازل شهر دستبرد می‌زدند و در محله «سردزدک» باج می ـ گرفتند شناختند دستگیرشدند.

ابراهیم جهانی ، غلامرضا نیکوپور و حسن فرهبد با استفاده از یک تاکسی بار اموال مسروقه رادر شهرهای دیگر بفروش میرساندند.

این ۳نفر که در عین حال با فریب دادن کودکان خرد ـ سال آنهارا وادار بهمکاری باباند می‌کردند پس‌ازدستگیری توسط ماموران‌آگاهی‌شیرازبه دستور بازپرس شعبه یک دادسرا زندانی شدند.

خاموشی برق در تبریز

تبریز ـ از ساعت ۸دیشب برق شهر تبریز بمدت ۲ ساعت قطع شد .

مقامات شرکت سهامی‌تولید و انتقال نیرو در تبریز علت خاموشی برق را اختلال در خط انتقال نیروی برق از لوشان به میانه ذکر کردند.

خاموشی برق در سراسر استانهای آذربایجان شرقی و غربی نیز ادامه داشت و کلیه شهرهای این دو استان دیشب بمدت ۲ ساعت در خاموشی مطلق بسر بردند.ـ

معروفترین جراح استخوان جهان بربالین دست پیوندی ایران

شیراز_ خبرنگار اطلاعات:

پروفسور «بوید» معروفترین جراح استوان دنیا ورئیس بخش جراحی دانشگاه « پنسی »آمریکا ، نحوه جراحی پزشکان ایرانی‌را درمورد پیوند دست قطع‌شده«مصطفی »تایید وتحسین کرد.

پروفسور «بوید»که‌برای دیدار ازکشورما به ایران آمده وهم‌اکنون بدعوت دانشگاه پهلوی در شیرازبسرمیبرد پنجشنبه گذشته‌دربیمارستان نمازی از«مصطفی » سیادت کردو دست پیوند زده اورا مورد معاینه قرار داد.

پروفسور«بوید» پس‌از دیدن دست پیوند زده «مصطفی »گفت :جراحی استخوان و پیوند عضوقطع شده به بدن معمولا کم اتفاق میافتداصولا این نوع عمل تاکنون فقط در «کره»و «امریکا» سابقه داشته‌با اینحال‌جراحان ایرانی کارخودرا در مورد پیوند دست قطع شده این‌نوجوان بسیارعالی وظریف انجام‌داده‌اند.

دست «مصطفی‌صفری»پسربچه ۱۲ ساله‌مرودشتی، هفته پیش دریك حادثه رانندگی قطع‌شدوپس‌از۱۰ ساعت پزشکان جراح بیمارستان «نمازی» شیراز عضوقطع شده اورا که‌دربیابان پیداشده بودبا موفقیت به‌بدن وی پیوند زدند.

«مصطفی» هم‌اکنون دربخش یك کودکان‌بیمارستان «نمازی» بستری است وپزشکان حالش را از نظر جسمی‌وروحی پسیارعالی اعلام کرده‌اند.

مصطفی صبح دیروز به‌خبرنگار مادرشیرازگفت: اگر بمن اجازه مرخصی از بیمارستان بدهند حتی‌می توانم فوتبال بازی‌کنم زیرا هیچگونه ناراحتی جسمی‌و روحی ندارم.

وزارت جنگ
آگهی مناقصه
شماره ۱۳ـ۱۷ر۳ر۲۵۳۵
پشتیبانی منطقه ۲ شیراز ۳۵ قلم وسایل تنظیف افراد نیازمندی سال ۲۵۳۵ شاهنشاهی را بمقدار مندرج در برگ شرایط و مشخصات معامله و نمونه های موجود و شرایط مربوطه از طریق مناقصه خریداری مینماید:
پیشنهاد دهندگان میتوانند بامراجعه بدفتر مدیریت‌آماد وخدمات و ملاحظه نمونه اجناس و دریافت برگ شرایط ومشخصات معامله پیشنهاد خودرا طبق مفاد مندرج در شرایط معامله تنظیم و تاساعت ۱۰ صبح روز ۲ر۴ر۲۵۳۵ بدفتر آماد و خدمات واقع در شیراز فلکه ستاد تحویل نماید.
۳۱۲ م‌الف
اداره مناقصه گذار و پشتیبانی منطقه ۲

براساس گزارش هیات‌مدیره به‌هفدهمین مجمع عمومی‌عادی‌سالانه بانك بین‌المللی ایران وژاپن

سودویژه‌بانک بین المللی ایران‌وژاپن، نسبت به‌سال گذشته ۱۹/۹درصد افزایش یافته‌است

عطاء سلمان‌پور ،رئیس کل بانك بین‌المللی ایران‌وژاپن:

اقتصاد کشور در سال‌گذشته ، همانند دیگر شئون مملکتی، تحت رهبریهای خردمندانه شاهنشاه آریامهر، تحولی بنیادی و شگرف یافت وبانك‌بین‌المللی ایران‌وژاپن که نمونه‌ای از واحد های موفق اقتصادی ومالی کشور میباشد ، درطول سال گذشته، سهم خودرا درزمینه رشد وپیشرفت اقتصاد کشور ، بنحو مطلوب ایفاء کرد

ساعت۵ بعدازظهرروزچهارشنبه نوزدهم خرداد ماه ـ هفدهمین مجمع عمومی سالانه بانک بین‌المللی ایران وژاپن ، درسالن اجتماعات این بانک تشکیل گردید .

دراین‌جلسه که اعضای‌هیات‌مدیره وسهامداران بانک بین‌المللی ایران و ژاپن شرکت داشتند ، ابتدا رئیس هیات مدیره ، دستور جلسه را بشرح زیر قرائت کرد :

★ **دستور جلسه هفدهمین مجمع عمومی عادی بانك بین‌المللی ایران وژاپن.**

۱ـ استماع‌گزارش هیئت‌مدیره در خصوص فعالیت بانک در سال ۱۳۵۴ .

۲ـ رسیدگی وتصویب ترازنامه سال ۱۳۵۴ و حساب سود وزیان و حساب تقسیم سود .

۳ـ تعیین پاداش اعضاء هیئت‌مدیره .

۴ـ تجدید انتخاب بازرسان و تعیین حقوق آنان .

۵ـ تعیین‌روزنامه‌کثیرالانتشاری که آگهی‌های شرکت در آن‌منتشر گواهد شد.

گزارش هیات مدیره

پس‌از قرائت دستور جلسه ، گزارش هیات مدیره بانک‌بین‌المللی ایران و ژاپن به هفدهمین‌مجمع عمومی عادی بانک باین شرح باستحضار حاضران رسانده شد :

هیئت‌مدیره بانک بین‌المللی ایران وژاپن مفتخر است که گزارش فعالیتهای بانک را برای سال مالی منتهی به پایان‌اسفندماه ۲۵۳۴ باستحضار سهامداران محترم برساند :

درسالی که گذشت اقتصاد جهانی دچار تورم شدیدی بود که از سال پیش ازان آثارش در بسیاری از شئون اقتصادی ظاهر شده بود. این تورم در اقتصاد کشور ما نیز اثر گذاشت و باعث افزایش قیمت بعضی از کالاها و خدمات گردید .

باوجود مشکلات جهانی ، در سال مورد گزارش اقتصاد کشور تحت رهبریهای خردمندانه شاهنشاه آریامهر و سیاست دولت توانست به رشد قابل ملاحظه‌ای نائل آید و بامهارنمودن تورم داخلی بر طبق برنامه‌تدوین‌شده‌ای برگرفتاریهای ناشی از تورم فائق شود .

اقدامات مهم دولت درسال مورد گزارش ادامه مبارزه باتورم ناشی از اقتصاد جهانی ومبارزه پیگیر باگران‌فروشی و گسترش مالکیت واحد های تولیدی و تشویق واردات کالاهای‌سرمایه‌ای ومورد نیاز عمومی بوده است .

بانک مرکزی ایران نیز در مسیر برنامه‌های دولت از سیاست ارشاد و کنترل بانکها ودرعین‌حال توجه به حل مشکلات آنهاپیروی نمود و بازار پول را درکشور در حد رفع احتیاج راهنما بود . بدین ترتیب درسال مورد گزارش حجم اعتبارات اعطائی بانکها محدودیت خود را درحد مجاز بانک مرکزی ایران تقریبا حفظ نمود وبانکها موظف شدند نسبت به خالص بدهی ارزی از خارج از کشور نیز تا ۳۰ در صد سپرده قانونی نزد بانک‌مرکزی ایران تودیع نمایند .

در پایان سال مورد گزارش مجموع سپرده های بانک اعم از سپرده های ریالی وارزی افزایشی معادل ۶۹ در صدرا نسبت به مانده های مشابه در پایان سال ۲۵۳۳ شاهنشاهی نشان میدهد .اعتبارات اعطائی بانک نیز از حدود ۱۰میلیارد ریال در پایان سال ۲۵۳۳ شاهنشاهی به حدود مبلغ ۱۷ میلیارد ریال بالغ گردید که معادل ۷۰ در صد افزایش را نشان میدهد .

این معاملات در طی سال مورد گزارش اعم از معاملاتی که با مشتریان بانک در نقاط مختلف کشور یا با مدیران یا موسساتی که مدیران بانک در اداره یا سرمایه آنها سهیم بوده‌اند انجام گرفته کلا تحت قیود و شرایط عادی وجاری بانک انجام پذیرفته است .

در این سال بدنبال سیاست توسعه شبکه‌بانکی شعب تحت طاووس و فخر رازی در تهران و شعب خرمشهر و بوشهر در شهرستانها افتتاح و شروع به عملیات بانکی نمودند . استقبالی که با مراجعه روز افزون مشتریان‌به بانک بعمل می‌آید ، بانک را برآن داشت تا در سطحی گستردتر به تربیت و بالابردن دانش بانکی‌کارکنان خوداقدام موثری را پیگیری نماید تابدین ترتیب همزمان‌با افزایش‌واحد ها، کادری ورزیده و کار آمد که قادر به پاسخگوئی به نیاز ها وروز افزون و متناسب با تغییرات سریعی که دراقتصاد کشور جاری است آماده گردد و بهمین‌منظور کلاسها ودوره هائی در داخل بانک توسط پایوران بانک ،برگزار گردیدو از برنامه های آموزشی در

آقای بهنام بازرس قانونی‌بانک بین‌المللی ایران و ژاپن گزارش هیئت‌مدیره را در هفدهمین مجمع عمومی عادی سالانه بانک قرائت کرد.

موسسات داخلی و خارجی‌نیز استفاده بعمل آمد ، تعداد استفاده کنندگان‌از این‌دوره‌ها بالغ بر ۱۱۸ نفر گردید .

در سال موردگزارش باتوجه به سیاست کلی دولت و بانک مرکزی ایران در مهار کردن تورم و رعایت‌محدودیت ها در حد مجاز و لازم ، سود ویژه بانک بالغ بر ۵۲۴٫۷۲۶٫۷۹۳ ریال گردید که نسبت به سال قبل معادل ۱۹٫۹ در صد رشد را نشان میدهد .

با در نظرگرفتن شرایط مالی و اقتصادی‌حاکم در سال‌مورد گزارش ، بنظر هیئت مدیره بانک ترازنامه و حساب سود و زیان ارائه شده نمایانگر موقعیت‌مناسب بانک در جامعه بانکداری کشور بوده و با توجه به‌اقدامات مفید وسازنده آموزشی و تغییراتی که در سیستم اجرائی و عملیاتی‌بانک در شرف تکوین است امید بسیار است که در پنجاهمین سال شاهنشاهی پهلوی با موفقیت های چشمگیر بیشتری که نصیب‌اقتصاد کشورخواهد شد، این بانک نیز سهم خود را در خدمت به اقتصاد کشور به نحو موثرتری ایفا نماید .

تعداد سهامداران بانک در پایان اسفند ماه ۲۵۳۴ به ۷۶۶ نفرو در همین تاریخ تعداد کارمندان به ۷۲۵ نفر بالغ گردیدودراین سال ازساختمان مرکزی بانک واقع در خیابان تخت جمشید بهره برداری شد وادارات مرکزی بانک از ساختمان قدیم واقع در خیابان سعدی به محل جدید انتقال یافت ، محل موجود که برای فعالیت های‌جاری بانک‌مناسبتر است اثر مطلوبی درمشتریان بانک داشته‌وبا توسعه‌خدمات بانک در آینده میتواند درجلب مشتریان بانک مفیدتر واقع گردد .

اینک با تشکر از شرکت سهامداران محترم‌دراین‌جلسه، دعوت میشود تاپس از استماع گزارش بازرسان قانونی بانک، با تصویب ترازنامه و حساب سوم و زیان‌و پیشنهادات‌هیئت مدیره در مورد تقسیم سود و پاداش هیئت مدیره براساس۵ در صد سود ویژه تقسیم شده مطابق با قانون تجارت برای سال مالی ۲۵۳۴ موافقت فرمایند .

رئیس هیئت مدیره

شرکت‌کنندگان در هفدهمین مجمع عمومی عادی بانک بین‌المللی ایران و ژاپن ، گزارش هیات مدیره را باتفاق آراء موردتصویب قراردادند.

همچنین تعیین پاداش اعضای هیات مدیره و تجدید انتخاب بازرسان و تعیین حقوق آنان نیز باتفاق آراء مورد تصویب قرار گرفت .

در همین جلسه ، یکی از روزنامه‌های کثیرالانتشار پایتخت بمنظور درج آگهی های بانک تعیین گردید.

تقدیر از رئیس‌کل بانک

دراین هنگام فعالیت‌های آقای‌عطاء سلمانپور ـ رئیس کل بانک بین‌المللی‌ایران و ژاپن، از سوی شرکت‌کنندگان درهفدهمین‌مجمع عمومی‌عادی بانک ، مورد تقدیر و تحسین قرار گرفت و یادآوری شد: آقای سلمان‌پور، با فعالیت‌ها و کوشش‌های چشمگیری در پیشبرد هدفهای اقتصادی بانک سهم موثر و ارزنده‌ای داشته است . همچنین از اقدامات آقای سلمان‌پور ، در جهت فراهم ساختن رضایت خاطر بیشتر مشتریان بانکو نیز تامین رفاه و آسایش‌بیشتر کارکنان بانک با تمجیدفراوان یاد شد .

پس از تقدیر از اقدامات وفعالیت‌های آقای سلمان‌پور، رئیس‌کل بانک بین‌المللی‌ایران و ژاپن ، رئیس مجمع ختم جلسه را اعلام کرد و آنگاه از حاضران پذیرائی گرمی بعمل آمد .

آقای عطاء سلمان‌پور رئیس کل بانک بین‌المللی ایران وژاپن در مجمع عمومی عادی سالیانه این بانک طی نطق خود از توجهات هیئت مدیرمتشکر نموده و خدمات کلیه کارکنان بانک بین‌المللی ایران و ژاپن را مورد تقدیر قرار داد

کوششهای ارزنده بانک بین‌المللی‌ایران و ژاپن

در پایان هفدهمین مجمع عمومی عادی سالانه بانک بین‌المللی ایران و ژاپن ، گزارشگر «اطلاعات» بااستفاده از فرصت کوتاهی ، گفت و شنودی با آقای سلمان‌پور ـ رئیس‌کل این بانک ـ بعمل آورد.

در این گفتگو آقای عطاء سلمان‌پور گفت :

خوشوقتیم که‌درسال گشته نیز مانند سالهای پیشین ، ما توانسته‌ایم سهم خود را در پیشبرد اقتصاد متحول کشور بطرز موثر و شایسته‌ای ایفاء نمائیم و از اینطریق درتحکیم سیستم بانکی کشور موثر واقع شویم . این موفقیت را در وهله نخست مدیون موقعیت ممتاز کشور، ثبات و امنیت سیاسی و اقتصادی و اجتماعی مملکت هستیم که به ما امکان میدهد تا در پیشبرد آرمانهای مقدس ملی ـ بویژه ازجهات‌وجنبه‌های اقتصادی‌ـ فعالانه سهیم و موثر باشیم . همچنین ، راهنمائی‌های بانک مرکزی‌ایران، تلاش‌های‌بیدریغ و زحمات صادقانه کارکنان بانک و پشتیبانی صاحبان سهام و هیات مدیره بانک ، در کسب موفقیت‌های ما نقش بسیار موثر و ارزنده‌ای‌داشته است .

آقای‌عطاء سلمان‌پور_ رئیس کل بانک بین‌المللی ایران و ژاپن ـ سپس افزود:

اقتصاد کشور ما در سال گذشته ، همگام و همپای‌سایر رشته‌ها ، تحت رهبریهای داهیانه شاهنشاه آریامهر ، از تحولی شگرف و بنیادی برخوردار گردیده و در زمینه چنین اقتصاد پیشرفته‌ایست که بانک بین‌المللی ایران و ژاپن در طول سال گذشته ، اقدامات چشمگیری انجام داده است . همانطور که در گزارش هیات‌مدیره ذکرگردید، سود ویژه بانک بین‌المللی ایران و ژاپن در سال‌گذشته نسبت به سال قبل ، معادل ۱۹٫۹ درصد افزایش داشته است . این واقعیتی است که بانک بین‌المللی ایران وژاپن، با کوششی وقفه‌ناپذیر ، هر سال‌درکسب موفقیت‌های تازه، کامیاب بوده است. در اینجا لازمست به این نکته اشاره‌کنم که اساس کامیابی‌های بانک بین‌المللی ایران و ژاپن براین اصل‌استوار است‌که: موفقیتها و پیشرفتها هرگز مارا ازرضاء نمی‌کنند و ما همیشه درصدد پیشرفت بیشتر وکسب‌موفقیت های تازه‌تر هستیم . ما بادرک مفاهیم ارزنده اصول انقلاب شاه و ملت و هدفهای حزب رستاخیز ملت‌ایران ، که درواقع پیروی‌ازنیات بلندپایه رهبر عالیقدر مملکت شاهنشاه آریامهر است ، همواره در تلاش یافتن راههای تازه برای کسب موفقیت‌های تازه هستیم زیرا اعتقاد داریم دستیابی به آرمانهای ملی ، براساس‌همین تلاش‌ها استوار است و با چنین چهره‌ایست که بانک بین‌المللی ایران‌وژاپن، همیشه بعنوان یکی‌از واحدهای‌موفق و نمونه اقتصادی کشور شناخته شده و هر روز گام تازه و ارزنده‌ای به پیش برداشته است .

گوشه‌ای از هفدهمین مجمع عمومی‌عادی سالانه‌بانک‌بین‌المللی ایران وژاپن در سالن اجتماعات اداره مرکزی بانک . عکس، حاضران درمجمع عمومی را موقعیکه با بلند نمودن دست دستور جلسه را تائید کردند نشان میدهد .

شبکه زنان تلفنی تهران، منهدم شد

منوچهر (یکی از مردان‌رابط زنان تلفنی تهران)

زنان تلفنی که با اتومبیل‌های لوکس بمیعاد می‌آمدند، در دام پلیس افتادند.

از چندی قبل عده‌ای ازکسبه واهالی خیابان فردوسی به مامورین پلیس شکایت‌کردمبودند که عده‌ای از زنان با اتومبیل های لوکس شخصی در میدان فردوسی مردان خوشگذران‌را سوار میکنندو منظرمناخوشایندی بوجود می‌آورند. مامورین‌پلیس روز پنجشنبه بالباس مبدل و اتومبیل شخصی بمیدان فردوسی رفتند و در گوشه‌ای از میدان به انتظار نشستند . دراین‌هنگام مردی به ماموران پلیس مراجعه کرد و اظهار داشت که زنان تلفنی در اختیار او هستند . مامورین این مرد را سوار اتومبیل کردند .او پس‌از گرفتن ۱۵۰۰ تومان پول ،تلفنی دوزن را احضار کرد . ساعتی بعد اتومبیل پیکانی که دو زن‌جوان داخل آن نشسته بودند . در خیابان فردوسی حاضر شده مامورین آنها را دستگیر کردند و بکلانتری هفت تهران بردند. مامورین همچنین سرنشینان اتومبیل شماره ۷۷۱۴۳ تهران ـ سرا که‌برای مردان‌خوشگذران در خیابان فردوسی زنان تلفنی را احضار میکرد ، دستگیر کردند .این پرونده بعد ازظهر دیروز بدادسرای تهران‌فرستاده شد .

گیتی وزهره (زنان‌تلفنی) که‌به دام افتادند

شوت فوتبالیست کودکی را کشت

شیراز ـ خبرنگار اطلاعات

شوت سرکش یک فوتبالیست ویرخورد توپ بسریک کودک شیرخوار ،باعث مرگ وی شد. «رسول نعمتی» یکساله در محله «گورستان جدید» شیراز مقابل منزل خود ایستاده و بازی فوتبال چند نفر از بچه های همسایه را تماشا میکرد که شوت یک بازیکن توپ را محکم به سراو کوبید .

رسول که بیهوش شده بود به بیمارستان «سعدی» شیراز انتقال یافت‌اماپس‌از چندساعت جان سپرد .

پزشک قانونی علت مرگ رسول را که‌هنوز شیرخوار بودخون‌ریزی مغزی اعلام کرد .

قاچاقچی معروف غرب کشور بدام افتاد

اصغر عسلیان

همدان ـ خبرنگار اطلاعات: اصغر عسلیان قاچاقچی معروف هروئین و بزرگترین توزیع کننده مواد افیونی در غرب کشور، سرانجام پس از مدتها فرار ازچنگ مامورین، با یککیلو هروئین دستگیرشد.

اصغر عسلیان در شهر های غرب کشور رفت و آمد میکرد و هروئین می فروخت ، دستگیری ـ قاچاقچی معروف وسیله سروان‌مشتاق وستوان یکم ایازی صورت گرفت .

داماد، عروس را گذاشت جهیزیه را برد!

یک مرد جوان ، باتبانی محضردار ، دختری را ظاهرا به عقدخود درآورد. اما این عقد درهیچ دفتری ثبت نشده است . داماد ۳۲ روز پس‌ازآغاززندگی مشترک با عروس ، او را به خانه پدرش بردودیگربازنگشت.

داماد که‌«حسن» نام‌دارد چندی پیش به خواستگاری دختری‌بنام «ملیحه» رفت واو را از خانواده‌اش خواستگاری کرد . پدر دختر وخود اوبه‌این‌ازدواج رضایت دادند و قرار لازم برای روز عقد گذاشته شد . روز عقد داماد همراه محضردار به خانه عروس رفت و تشریفات لازم را موبمو انجام داد و پس‌از انجام مراسم عقد، عروس با جهیزیه مفصل به خانه داماد رفت .

۳۲ روز پس‌از این ماجرا یک روز داماد «ملیحه» را بعنوان میهمانی به خانه پدر عروس‌برد و گفت که بعدازظهر بازمی‌گردد وهمسر خود را به خانه برمی ـ گرداند .از آنروز تاکنون هنوز داماد بازنگشته است . خانواده عروس چندین بار بسراغ داماد رفتند ولی او منکر ازدواج شد و گفت من با «ملیحه»ازدواج نکرده‌ام . خانواده عروس پس‌از جستجوی زیاد محضرداری که آن دورا عقد کرده بود یافتند. ولی درمیان دفاتر ازدواج او نامی از ملیحه و حسن برده‌نشده بود. مادر عروس که متوجه‌شد داماد چه کلاهی‌بسر آنهاگذاشته طی شکوائیه‌ای‌که‌تسلیم دادستان تهران کرد، خواستار تعقیب «حسن» شده است .

مادر «عروس» صورت جهیزیه دخترش را که «حسن» نیز پای آن امضاء کرده است ، ضمیمه شکوائیه خود تسلیم دادستان کرد . آقای موسی عالی معاون دادستان تهران دستور داد ، کلانتری محل سکونت «حسن» اورا جلب کند و پس‌از تحقیق و تشکیل‌پرونده همراه‌محضردار که‌حسن باوی تبانی کرده ، تسلیم دادسرای تهران نماید .

شاگرد میکانیک دوستش را کشت

منوچهر ابراهیمی (مقتول)

یک شاگرد میکانیک ،اتومبیلی را که برای تعمیر به او سپرده شده بود . در جاده جردن واژگون کرد ویکی‌از دوستانش را کشت . میکانیک بعدازحادثه متواری شد .

روز پنجشنبه گذشته حسین اصفهانی شاگرد مکانیک در خیابان حافظ واقع در بی‌سیم نجف آباد اتومبیل فوردی را که برای تعمیز به تعمیرگاه سپرده شده بود روشن کرد و در خیابان‌ها به گردش‌پرداخت. او پس‌از یکساعت ، بدنبال یکی از دوستانش بنام منوچهر ابراهیمی ۱۹ ساله رفت‌و اورا بگردش دعوت کرد . شاگرد میکانیک منوچهر را جهت هوا خوری بشمیران برد ولی در خیابان جردن براثر سرعت‌زیاد اتومبیل واژگون‌شد. در این حادثه «منوچهر» کشته شد.

حسین نیز از فرصت استفاده کرد و متواری گردید . اتومبیل فورد بکلی درهم شکسته شد . جنازه منوچهر صبح امروز به پزشکی قانونی انتقال یافت . مامورین در جستجوی حسین هستند .

جانی قهوه‌خانه «شاه غلام» بحبس‌ابد محکوم شد

مکانیک ۲۰ ساله تعمیرگاه «هاملت» تهران که در نزاع قهوه‌خانه «شاه غلام» در چهار راه کالج جوان ۲۰ ساله‌ای از هم ولایتی های خود را با ضربه چاقو به قتل رسانده و برادر او را با چاقو بسختی مجروح کرده‌بود در شعبه‌دوم دادگاه جنائی مرکز بریاست دکتر علی آزاد محاکمه شد و به حبس ابد محکوم گردید.

در کیفرخواست دادستان‌که توسط جواد رضائی منشی دادگاه قرائت شد ، جریان قتل بدینگونه‌آمده‌است : درخرداد ماه سال پیش بین‌میرزابختیاری بنا که شبها در قهوه‌خانه «شاه غلام» مرکز تجمع تبسرکانی ها میخوابید و شاگرد قهوه‌خانه بنام نصرت مشاجره‌ای درگرفت . شریف بختیاری یکی‌از منسوبین‌میرزا بختیاری که در قهوه‌خانه بود به خلاف انتظار او به حمایت از شاگرد قهوه‌خانه بامیرزا مشاجره کرد . دامنه این اختلاف با دخالت برادران و دوستان دو طرف بالا گرفت‌و شریف ضمن نزاع ، باچاقوئی که از اطرافمحل وقوع‌حادثه فراهم کرد، ضربات سختی به احمد بختیاری یکی از منازعین وارد کرد و ایمانعلی برادراو را نیز مجروح ساخت .

احمد وایمانعلی به‌بیمارستان فیروزگر منتقل شدند ولی‌احمد در بیمارستان درگذشت و ایمانعلی با انجام عمل جراحی از مرگ نجات‌یافت .

محاکمه شریف بختیاری از روز سه شنبه گذشته آغاز شد متهم به قتل ضمن دفاع ازخود در دادگاه گفت دستم به احمد نرسید که او را بکشم اما ایمانعلی را با پیچ گوشتی‌زدم. در مورد دادخواست ضرر و زیان هم چیزی ندارم بدهم . دادگاه بعد از استماع‌مدافعات متهم و وکیل مدافع بعد ازسه روز دادرسی وارد شور شد و او را از جهت قتل احمد بختیاری به‌حبس ابدو پرداخت ۳۰ هزار تومان ضرر و زیان و از جهت ارتکاب ایراد جرح باچاقو نسبت‌به ایمانعلی‌بختیاری به شش‌ماه حبس جنحه‌ای و ۶ ماه اقامت اجباری در یکی‌از نقاط کشور به تعیین وزارت دادگستری محکوم کرد ، که مجازات حبس ابد بعنوان مجازات اشد درباره‌اش اجرام میشود . متهم از رای صادره تقاضای فرجام کرد.

تازه عروس ۱۷ ساله پیدا شد

«افروز» عروس ۱۷ ساله‌ای که چندی‌پیش بوسیله یک راننده ودوستانش در جاده کرج ربوده شده بود ، وماموران پس از دستگیری رباینده‌گان بدنبال او میگشتند ، دیروز پیدا شد .

باپیدا شدن «افرزه» ماجرای ربوده شدن وی‌جهتی تازه‌گرفت ومعلوم شد که‌اوربوده‌نشده‌بود بلکه بمیل خودش با راننده و سرنشینان اتومبیل رفته بوده.

چندی پس‌از گمشدن «افروز» در پی شکایت همسرش جوانی بنام «عباس» به اتهام شرکت‌در ربودن او بدام افتاد . «عباس» دیگر همدستان خود را معرفی کرد و آنان نیز که اسدواحمدنام داشتند بدام افتادند.

دستگیر شدگان در بازپرسی و مراحل تحقیق منکر ادعای‌شوهر

کافیست فقط با یك تلفن به
گروه صنعتی بابك
درب وپنجره و نرده پروفیلی دلخواه خودراطبق
نقشه کیلوئی ۶۵ ریال تهیه فرمائید تلفن ـ ۳۰۳۱۳۲

مجله دنیای ورزش
بامطالب خواندنی
روزهای شنبه منتشر میشود

وام میخواهید؟
برای خرید اتومبیل
برای خرید خانه
برای خرید تلفن و
هر احتیاج دیگر با سهلترین
شرایط تلفن ۸۲۳۷۵۲

امشب و همه شب در
بار
هایده ستار نوش آفرین
جانی علاءالدین
و... رقص عربی
سوزی یاشار
و چندین برنامه
ایرانی و خارجی
سید کریم
تلفن رزرو:
۸۹۵۱۷۷
و ۸۹۸۲۰۸

گروه تورهای ایران
تابستان بهتری پیشنهاد میکند!
برنامه تورهای تابستانی ۲۵۳۵
تورساحل مدیترانه ۱۵ روز ۴۴۵۰ تومان
سالونیکا ـ هتل آدوس پالاس با پلاژ اختصاصی ـ حرکت ۲۴ تیر ـ ۷ و ۲۱ مرداد و ۴ شهریور
تورلندن ـ ۱۴ روز ۵۴۵۰ تومان
حرکت ۳۱ خرداد ـ ۱۴ و ۲۸ تیر ـ ۲۵ مرداد و ۸ و ۲۲ شهریور ـ ۵ مهر
تورمراکز مداروپا ۱۴ روز ۵۸۵۰ تومان
پاریس ـ لندن ـ رم ـ حرکت ۱۰ و ۲۴ تیر ـ ۷ و ۲۱ مرداد و ۴ و ۱۸ شهریور ـ اول مهر
تورتعطیلات اروپا ـ ۱۴ روز ۶۱۵۰ تومان
ژنو ـ پاریس ـ لندن ـ حرکت ۶ و ۲۰ تیر ـ ۳ و ۱۰ و ۲۴ مرداد و ۷ و ۲۱ شهریور ـ ۴ مهر
تورکوچك اروپا ۱۴ روز ۶۹۰۰ تومان
لندن ـ هامبورگ ـ آمستردام ـ حرکت ۲۷ تیر ـ ۳۱ مرداد ـ ۲۸ شهریور
تورآسمان آبی ۱۶ روز ۹۷۰۰ تومان با کشتی "استلاسولاریس"
آتن ـ دلفی ـ بندر پیرائوس ـ اسکندریه ـ رودوس ـ هراکلیون ـ سنتورینی ـ دلوس ـ میکونوس حرکت ۱۸ مرداد
تورتعطیلات آلپاین ۱۹ روز ۱۰۱۰۰ تومان
وین ـ سالزبورگ ـ اینسبورگ ـ فرانکفورت ـ لندن ـ آتن ـ حرکت ۸ تیر و ۹ شهریور
تورد دور اروپا ۲۴ روز ۱۰۱۰۰ تومان
وین ـ برلین ـ هامبورگ ـ لندن ـ آمستردام ـ پاریس ـ رم ـ حرکت ۳۱ تیر ـ ۲۸ مرداد ـ ۲۵ شهریور
تور مدیترانه ۲۳ روز ۱۱۷۵۰ تومان با کشتی
رم ـ ونیز ـ دبورنیک ـ کورفو ـ مالتا ـ تونس ـ کوستا اسمرالدا ـ پرتوفینو ـ آلبا ـ نیس ـ پاریس ـ لندن
حرکت اول شهریور
تورآفتاب شمالی ۲۲ روز ۱۲۷۵۰ تومان
برلین ـ هامبورگ ـ استکهلم ـ اسلو ـ فیجورد ـ برگن ـ کپنهاک ـ اودنس ـ لندن
حرکت ۴ تیر ـ اول مرداد ـ ۱۲ شهریور
تورگیشا ۱۷ روز ۱۳۱۰۰ تومان
بانکوک ـ توکیو ـ هاکونی ـ اسی شیما ـ کیوتو ـ نارا ـ هنگ‌کنگ حرکت ۱۳ تیر ـ ۱۰ مرداد ـ ۱۴ شهریور ـ ۱۱ مهر
تورد نیای جدید ۲۲ روز ۱۴۷۰۰ تومان
نیویورک ـ بوفالو ـ واشینگتن ـ لاس‌وگاس ـ لوس‌آنجلس ـ سانفرانسیسکو ـ لندن حرکت ۱۷ مرداد
تور دور دنیا ۴۰ روز ۲۲۵۰۰ تومان
بانکوك ـ سنگاپور ـ دنپاسا (جزایربالی) ـ هنگ‌کنگ ـ توکیو ـ کیوتو ـ نارا ـ هونولولو ـ لوس‌آنجلس
سانفرانسیسکو ـ لاس‌وگاس ـ واشینگتن ـ بوفالو ـ نیویورک ـ لندن ـ حرکت ۲۱ تیر
تورهای تابستانی برای کودکان و نوجوانان
اکستر (انگلستان) ۴۴ روز ۱۰۷۰۰ تومان حرکت ۲۰ تیر
الی (انگلستان) ۳۰ روز ۸۲۰۰ تومان ـ حرکت ۳ مرداد
کمبریج (انگلستان) ۴۴ روز ۱۱۱۰۰ تومان ـ حرکت ۳ تیر
لاروزه (سوئیس) ۳۵ روز ۱۴۶۰۰ تومان ـ حرکت ۲۰ تیر
کمپ بین‌المللی تین ایجر (سوئیس) ۴۴ روز ۱۴۳۰۰ تومان ـ حرکت ۱۸ تیر
گروه تورهای ایران
همسفرشمادرگشت‌های تابستانی
کلیه قیمت‌ها شامل بلیط رفت‌وبرگشت هواپیما و صبحانه و ناهار
(تور تعطیلات اروپا ، مراکز مد اروپا و تورلندن فقط صبحانه) و بازدیدها طبق برنامه
آژانس‌های مسافرتی گروه تورهای ایران برای تهیه بلیط و رزرو جا
ارسی خیابان سپهبد زاهدی خیابان سپند تلفن ۹۰ ـ ۸۹۳۰۸۶ دور دنیا خیابان ویلا شماره ۶۸ تلفن ۶۲ و ۸۲۹۶۵۹
ایران‌تور خیابان نادرشاه‌جنب خیابان کامکار تلفن ۸ ـ ۸۳۴۳۱۷ ساتی روزولت بین تخت‌جمشید و ثریا تلفن ۵ ـ ۸۳۵۰۴۱
اینترا خیابان ویلا شماره ۱۰ تلفن ۹ ـ ۸۲۴۸۵۸ سرویس خیابان ایرانشهر شماره ۲۸۰ تلفن ۹ ـ ۸۲۹۱۴۵
ایران اکسپرس خردمند شمالی شماره ۱۳۵ تلفن ۳ ـ ۸۳۲۰۷۱ سرویس تراول خیابان سنائی شماره ۳ ـ ۲۳ تلفن ۴ ـ ۸۳۰۶۵۳
بلوند خیابان ویلا چهار راه ناصر تلفن ۸ ـ ۸۹۴۲۷۵ گلف آجنسی تخت طاوس اول میر عماد تلفن ۵ ـ ۸۵۸۲۷۱
پرسپولیس خیابان ویلا شماره ۱۰۰ تلفن ۳ ـ ۸۳۱۰۱۱ لوانت اکسپرس خیابان سعدی شماره ۴۴۷ تلفن ۵ ـ ۳۰۴۹۳۱
پرنده آبی میدان ونک اول خیابان برزیل تلفن ۱ ـ ۶۸۴۰۰۰ یونیورسال خیابان شاه پین‌لاله و یغما شماره ۹۵ تلفن ۸ ـ ۶۶۶۹۶۵

مجالس ترحیم

مادرمان درگذشته است.مجلس ترحیم‌زنانه ومردانه ازساعت ۱۲ تا۲ بعد از ظهر روز یکشنبه ۲۳ خرداد (فردا) در خانقاه صفی علیشاه منعقد است.

بتول سعیدی- علی‌اکبر سعیدی سیرجانی

آ_۹۸۰۲

اطلاعات - این مصیبت رابه عموم بازماندگان ، بخصوص به نویسنده ارجمند و دانشمند آقای علی اکبر سعیدی سیرجانی تسلیت میدهد.

بانهایت تالم وتاثر درگذشت نابهنگام همسر عزیزم مهندس فریدون بنی‌مهد را باطلاع بستگان و آشنایان می رسانـد . مجلس ختم مردانه وزنانه روز یکشنبه ۲۳ خرداد از ساعت۶ الی۸ بعدازظهر درخانقاه صفی علیشاه منعقد میباشد .

فرح بانو فخرداعی (بنی‌مهد)

آ_۲۲۱۲

بانهایت تاثر درگذشت مرحوم مهندس فریدون بنی مهد شوهر همشیره جنابان امیر محمود وامیر مسعود فخرداعی را باطلاع دوستان میرساند. مجلس ترحیم خلدآشیان بعداز ظهر روز یکشنبه ازساعت ۶ الی۸ بعدازظهر درخانقاه صفی علیشاه منعقد میباشد .

احمد امیر ماهانی - محمود کردوانی

آ_۲۲۱۱

باکمال تاسف وتالم فوت غم‌انگیز شادروان مهندس فریدون بنی‌مهد همسر سرکار علیه فرح بانو فخرداعی شوهر همشیره جناب آقای امیر محمود وجناب امیر مسعود فخرداعی را باطلاع دوستان وآشنایان میرساند. مجلس ترحیم‌فقیدسعید ازساعت۶ الی۸ بعدازظهر روز یکشنبه ۲۳ خرداد در خانقاه صفی علیشاه برگزار میباشد .

علی اهوری

آ_۲۲۱۰

بانهایت تاسف درگذشت نابهنگام مهندس فریدون بنی‌مهد کارمند عالیرتبه وزارت صنایع ومعادن را باطلاع دوستان و آشنایان میرساند. مجلس ترحیم فقید سعید روز یکشنبه ۲۳ خرداد ساعت ۶ الی۸ بعدازظهر درخانقاصفی علیشاه منعقد میباشد .

حبیب‌اله شفائی، ارژنگ نکائی، حمید نیکبین ، حسن شهریاری، نصراله نوبهار، احمد روحی، یداله رهبر.

آ_۲۲۰۹

خانواده‌های: بنی‌مهد، فخرداعی، ترکشی ، حیدرپور ، ملکی تبریزی، شجاعی، میرکیائی، روشنائی، مجذوب‌حسینی، اهوری، دکترمجتبی شهریاری، شهبائی، پورعلی‌اکبر.

بانهایت تاسف درگذشت مهندس فریدون بنی‌مهد را به اطلاع بستگان ودوستان وآشنایان میرساند. مجلس ترحیم مردانه وزنانه فقید سعید روز یکشنبه ۲۳ خرداد از ساعت ۶ الی۸ بعدازظهر در خانقاه صفی علیشاه منعقد میباشد.

آ_۲۲۰۸

اطلاعات- مصیبت وارده را بخاندان بنی‌مهد و خانواده های وابسته بویژه بازماندگان آنمرحوم تسلیت میدهد.

باکمال تاسف وتاثر درگذشت همسر وپدر عزیزمان‌شادروان آقای حاج محمود بهبهانی را باطلاع خویشاوندان ودوستان میرساند. مجلس ترحیم مـردانه و زنانه آن مرحوم‌روز یکشنبه ۲۳ خرداد ماه ساعت ۵ تا۷ بعد ازظهر در مسجد مجد برگزار میگردد.

پریچهره- مهندس فرهاد - فریدون - فردوس- فرزین- فرشته - فرخنده و فروزنده بهبهانی- خانواده‌های: بهبهانی- مهندس حمید فرجام- مهندس جلیل فرجام- پرویز فرجام- خراسانی- فاخری- دیزجی- شهیدی- دکتر نوابی- شکریان - روغنی‌زاده- مهندس گمینی- مهندس کشفی- ادیب‌پور- عریضی- صالحی- ادیبی- نقشینه - خوانساری- زربافیان وباقری.

آ_۹۸۰۶ ۲_۲

باکمال تاسف وتاثر درگذشت شادروان جناب آقای حاج محمود بهبهانی مدیر داخلی و ریاست حسابداری شرکت های متالکو و آشوقا را باطلاع میرساند. مجلس‌ختم آن‌مرحوم روز یکشنبه ۲۳ خرداد ساعت ۵ تا۷ بعدازظهر در مسجد مجد برگزار میگردد.

گیتی چندهندوجا- پیراکاش هندوجا- سردار ساهنی‌وکارمندان

بانهایت تاسف و تاثر درگذشت بانو عشرت‌پور وطن را باستحضار فامیل و دوستان میرسانیم . مجلس ترحیم مردانه از ساعت ۱۶ تا ۱۸ روز شنبه ۲۲ر۳ر۲۵۳۵ (امروز) در مسجد بینائی واقع در خیابان مولوی کوچه وزیر نظام وزنانه‌همین روز در منزل واقع در خیابان شاه - جمشید آبادجنوبی کوچه بهزادی پلاک ۷۷ برگزار میشود وهمچنین شب هفت مردانه و زنانه در منزل فوق روز سه‌شنبه ۲۵ر۳ر۳۵ منعقد خواهد بود

خانواده های : پوروطن. موفق. اکبر زاده. معماریان . محوی. شیرمحمدی. باقرین. امیرکبیریان. نوربخش . انوری . ضیغمی. نیک روش و خانواده های وابسته.

آ_۴۹۷۹

اطلاعات - مصیبت وارده را بعموم خانواده های عزادار تسلیت میدهد

بانهایت تاسف درگذشت‌مرحومه مغفوره بانو فریده درخشان (آزمون) راباطلاع کلیه فامیل و دوستان میرسانیم مجلس ختم مردانه روز دوشنبه ۲۴ خرداد ماه از ساعت ۴تا۶ بعد ازظهر درمسجد باب‌الحوائج واقع در سلسبیل پائین‌تر از چهار راه مرتضوی کوچه افضلی و ختم زنانه در همانروز و همانساعت در منزل شخصی واقع، در خیابان نواب نرسیده به چهارراه مرتضوی مقابل بانک ملی کوچه شهبازی پلاک ۸ بر قرار خواهد بود.

خانواده های : آزمون - درخشان- پرویزی- ایاز

آ_۹۹۰۵

اطلاعات - مصیبت وارده را بکلیه بازماندگان آنمرحومه‌و خانواده های عزادار تسلیت میدهد.

باکمال تاثر درگذشت آقای حاج حسین کاشفی نائینی رئیس سابق انجمن شهر نائین راباطلاع همشهریان عزیز میرساند مجلس ترحیم مردانه و زنانه آن مرحوم از ساعت ۲الی ۴ بعد ازظهر روز دوشنبه ۲۴ خرداد در مسجد الجواد واقع در میدان ۲۵ شهریور برگزار می شود.

نماینده مردم نائین درمجلس شورای ملی
متعالیه طبانائینی

آ_۴۹۸۱

باکمال تاسف وتاثر درگذشت آقای حاج حسین کاشفی نائینی بزرگ خاندان کاشفی را باطلاع عموم دوستان و آشنایان و همشهریان میرساند مجلس ختم مردانه وزنانه آن شادروان از ساعت ۱۴ الی ۱۶ روز دوشنبه ۲۴ر۳ر۲۵۳۵ در مسجدالجواد واقع در میدان ۲۵ شهریور برگزار خواهد شد.

خانواده‌های، کاشفی- مصباح سیفی‌پورفاطمی- شمس‌پیرزاده- زندیان- جلالی نائینی- مصطفوی نائینی- اسلامی- معصومی - منوچهری- نجیمی- ظفر محتشمی- دستان‌پور- فاطمی- بختیار- نکوئی- کریمی- نبی‌پور- شعاعی- زعفرانی.

آ_۴۹۵۵ ۲_۱

اطلاعات- مصیبت وارده را بکلیه افراد خانواده‌های‌عزادار تسلیت میدهد.

باندوه فراوان درگذشت آقای رضا وبانوخاورزندی‌پور والدین آقایان قاسم ولطفعلی زندی‌پور را باطلاع‌اقوام- دوستان و آشنایان میرساند. مجلس ترحیم مردانه و زنانه‌از ساعت۱۶ الی۱۸ روز یکشنبه ۲۳ر۳ر۲۵۳۵ در خانقاه صفی علیشاه‌برگزار خواهد شد.

خانواده‌های: زندی‌پور، سرو، صمدی، فرید تهرانی، شفازند، زندی‌پور گوهری،میرحسینی، نیک‌طبع،حسینی، همدانی، سلاجقه، زند، زندی، شهیدی‌زند، احمدی.

آ_۴۹۲۹ ۲_۲

پرسه

باندوه فراوان درگذشت بانو گلستان شهریاری زن‌آزاده و بزرگ خاندان شهریاری را به آگاهی همگان میرساند.

پرسه آن شادروان روز اردایزد، یکشنبه بیست وسوم خرداد ماه از ساعت ۴ تا۶ بعداز نیمروز در سالن ایرج واقع در چهارراه قوام‌السلطنه - خیابان استالین کوچه زرتشتیان‌برگزار میشود.

اختر شهریاری، پرویز شهریاری، هرمز شهریاری، سهراب شهریاری و خانواده‌های : شهریاری، بهی‌زاده، جاماسبی، هخامنشی، مهران‌پور، جباری، تهرانی.

آ_۴۹۸۷

اطلاعات- بخانواده‌های عزادار تسلیت میدهد

بااندوه فراوان درگذشت شادروان عبداله مبصر آزاد بزرگ خاندان مبصر آزاد را باطلاع دوستان و آشنایان می رساند. مجلس ختم زنانه ومردانه آنمرحوم از ساعت۲ الی۴ بعدازظهر روز یکشنبه ۲۳ خردادماه ۳۵درخانقاه صفی‌علیشاه منعقد میگردد .

خانواده‌های: مبصر آزاد، صانعی، وحید ، کیمیائی ، کوچکپور، رضوانی، دولتشاهی، اخضر، شکیب و کلیـه خانواده‌های وابسته .

آ_۹۹۲۱

اطلاعات- مصیبت وارده را بخانواده‌های عزادار بهویژه بازماندگان آنمرحوم تسلیت میدهد .

بانهایت تاسف وتالم درگذشت‌ناگهانی حاج سیدهاشم رسولی زاده را باطلاع کلیه همکاران میرساند . مجلس ختم مردانه و زنانه آن مرحوم روز یکشنبه ۲۳ خرداد ماه جاری از ساعت پنج الی ۷ بعد از ظهر در مسجد حاج حسن واقع در خیابان ارامنه منعقد میباشد . همچنیـن بدین مناسبت مجلس ختمی از طرف اتحادیه صنف بافنده کشباف در روز دوشنبه ۲۴ خرداددرحسینیه بافنده‌ها واقع در خیابان بوذرجمهری شرقی از ساعت ۴ تا ۶ بعد از ظهر منعقد میباشد شرکت همکاران موجب تسلی خاطـر بازماندگان خواهد بود .

رئیس اتحادیه صنف کشباف وجوراب - محمدیان

بانهایت تاسف فوت ناگهانی فرزند عزیزم آقای حاج سید هاشم رسولی زاده را در لندن باطلاع کلیه فامیـل و آشنایان میرساند .

حاج سید رضا رسولی زاده (پیمان)

بانهایت تاسف وتاثرفوت همسر وپدر وبرادرعزیزمان‌آقای حاج‌سیدهاشم‌رسولی‌زاده‌را باطلاع‌کلیه‌فامیل‌و آشنایان میرساند. مجلس‌ختم مردانه وزنانه‌آن‌مرحوم درروزیکشنبه ۲۳خرداد ماه جاری در مسجد حاج حسن واقع در خیابان ارامنه شاهپور از ساعت ۵ الی ۷ بعد از ظهر منعقد میباشد .

فروغ‌الزمان نیکزاد (رسولی‌زاده) - محمد - الهه و مژگان رسولی زاده - شمسی رسولی زاده (کفائی) - سید فخرالدین رسولی زاده .

بانهایت تاسف فوت آقای‌حاج سیدهاشم رسولی‌زاده را باطلاع کلیه دوستان و آشنایان میرساند . مجلس‌ختم مردانه و زنانه آن مرحوم در روز یکشنبه ۲۳ خردادماه جاری از ساعت ۵ تا ۷ بعد از ظهر در مسجد حاج حسن منعقد میباشد .

خانواده های : رسولی زاده - نیکزاد - کفائی - بلوکباشی - قاسمی- غفرانی- شمشاد- درةالتاج- اسمعیلی زارع - فروتن - گیاهی - شیرین‌سخن - مطهری- کارجو- سلیمانی - شاهوردی - اختراع فرشچی - ایرجپناه- فلاح- باخدا - بهگو - سجادی - دانش - مهاجر ایروانـی - حسنی - صالحی - زرندی - ابراهیم - برزی - فتحی - درستی - گلکار - بصیرالعلومی - زرین کلک .

اطلاعات - مصیبت وارده را بعموم بازماندگان آن مرحوم تسلیت میدهد .

فوت ناگهانی و جانگداز پدر عزیزمان را باطلاع عمومی رسانیم مجلس ترحیم روز یکشنبه‌ازساعت ۱۴ الی ۱۶ درمسجد الجواد برگزار است .

محمد حسن کرباسی - ژاله کرباسی (صفری زاده)

آ_۹۹۰۲

شرکت تولید و تصفیه روغن (سهامی عام)

فوت شادروان آقای بیوک کرباسی پدر بزرگوار جناب آقای محمد حسن کرباسی رئیس فنی فروش این شرکت را باطلاع عموم میرساند مجلس ترحیم آن مرحوم روز یکشنبه‌بیست وسوم خرداد از ساعت ۱۴ الی ۱۶ در مسجد الجواد برگزار است.

آ_۹۹۰۳

بمناسبت درگذشت شادروان بیوک کرباسی پدر آقای مهندس حسن کرباسی مجلس ترحیمی از ساعت ۲تا۴ بعداز ظهر یکشنبه ۲۳ر۳ر۲۵۳۵درمسجد الجواد منعقد میباشد.

شرکت موکاپکو

آ_۴۹۹۵

خانواده های کرباسی . صفری زاده. خوئی. فضلعلی‌پور. واعظ زاده . کرباسی‌زاده. شالچی. خالیچی. قالیچی. بهبود جایچی. مهاجر زاده . صلواتی. عسگری .اویسی . عاصمـی . اشتری. مهاجر. مسعودی. یزدجردی. انسانیت . علیزاده . حریر فروش . ترکیان. وسایر خانواده های وابسته.

بانهایت تاسف‌وتاثر درگذشت مرحوم آقای بیوک کرباسی فرزند مرحوم حاجی حسن کرباسی راباطلاع دوستان وآشنایان میرساند مجلس سوگواری زنانه ومردانه آن مرحوم روزیکشنبه بیست و سوم خرداد از ساعت ۱۴ الی ۱۶ در مسجد الجواد برگزار است .

آ_۹۹۰۴

اطلاعات - مصیبت وارده را بخاندان کرباسی و سایر خانواده های وابسته بویژه بازماندگان آنمرحوم تسلیت میدهد.

بدینوسیله باکمال تاثر درگذشت بانو اشرف ایلچی‌گلستانه (شکوه اعظم) را به‌اطلاع میرساند .

بنابه‌خواست آن مرحومه هزینه مجالس ترحیم عمومی وبرگزاری هفته برای کمک‌به‌خانواده‌های فقیر و امورخیریه صرف خواهد گردید. مجلس تذکر خصوصی روز جمعه ۲۱ خرداد درمنزل شخصی منعقد گردید .

از طرف خانواده‌های: گلستانه ، ازهاری، سروری ، مینوئی، رفعت‌جاه، ایلچی، هدایت، گوهرین، عدالتپور ، لشکری، معاونی .

آ_۹۹۲۵

بدینوسیله باکمال تاثر درگذشت همسر ومادر عزیزمان بانو اشرف ایلچی گلستانه (شکوه اعظم) را به‌اطلاع اقوام ودوستان میرساند .

ابراهیم گلستانه، شمس‌الدین گلستانه، مهری گلستانه (استیونس) ، پوران گلستانه، صدرالدین گلستانه .

آ_۹۹۲۶

اطلاعات- مصیبت وارده را بخانواده‌های عزاداربویژه بازماندگان آنمرحومه تسلیت می‌دهد .

بانهایت تاسف وتاثرفوت ناگهانی مرحومه فاطمه تنها مادر گرامی آقای محمد تنها را باطلاع میرساند .

مجلس ختم مردانه و زنانه آن مرحومه از ساعت ۴ تا ۶ بعدازظهر روز یکشنبه ۲۳ خرداد ماه جاری درمسجد همت‌آباد واقع در خیابان امیریه ، منیریه کوی فردوسی کوی همت‌آباد منعقد میباشد .

شرکت سهامی خاص پخش بافته های ایران

آ _ ۹۹۳۴

بانهایت تاسف و تاثر فوت ناگهانی مرحومه فاطمه تنها مادر گرامی آقای محمد تنها را به اطلاع میرساند .

مجلس ختم مردانه و زنانه آن مرحومه از ساعت ٤ تا ٦ بعدازظهر روز یکشنبه ۲۳ خرداد ماه جاری درمسجد همت‌آباد واقع در خیابان امیریه ، منیریه کوی فردوسی کوی همت‌آباد منعقد میباشد .

شرکت سهامی خاص ایران تکستایل

آ _ ۹۹۳۵

بانهایت تاثر و تاسف درگذشت بانو فاطمه تنهـا را باطلاع اقوام و دوستان میرساند . مجلس ختم زنانه و مردانه آن مرحومه روز یکشنبه ۲۳ر۳ر۳۵ از ساعت ۴ تا ۶ بعد از ظهر در مسجد همت‌آباد واقع در خیابان امیریه اول منیریه کوچه فردوسی کـوی همت‌آباد برقرار میباشد با تشریف فرمائی خود روح آن مرحومه را شاد فرمائید .

غلامعلی تنها - محمد تنها - حاج ماشاءاله موتمن - ماشاءاله سخائی - حسن گیلاسی - حاج محمود قمی‌پور.

آ _ ۹۹۳۸

اطلاعات - مصیبت وارزه را بخانواده های عزادار بویژه بازماندگان آن مرحومه تسلیت میدهد .

خاندان راستکار و بستگان بااندوه فراوان درگـذشت مرحوم نصرت‌اله راستکار را به آگاهی میرسانند. مراسم یادبود آنمرحوم از ساعت ۲ تا ۴ بعد از ظهر روز دوشنبه ۲۴خردادماه ۲۵۳۵ درخانقاه‌صفی‌علیشاه برگزار است .

آ_۵۰۰۷

اطلاعات- مصیبت وارده را بعموم خانواده‌های عزادار تسلیت می‌دهد .

بدینوسیله فوت نابهنگام مرحوم شادروان خلد آشیان آقای میرزا تقی‌خان تابش را باطلاع دوستان‌و آشنایان‌میرساند. مجلس ترحیم مردانه وزنانه آن فقید سعید روز یکشنبه ۲۳ خرداد ماه دوهزار وپانصدوسی‌وپنج ساعت ٤ونیم تا٦ونیم بعدازظهر در مسجد امیر واقع در امیرآباد شمالی- مقابل‌پمپ بنزین منعقد خواهد بود.

خانواده‌های: تابش، تابشیان، ناظم‌پور، سلام‌زاده، اسلامی، علی‌اکبریان، محمودیان، زین‌الدینی، حیدری، شفیعی، شرفه، حیلانچی، شفیقی، مستوفی، اعتمادی، حریرچیان، نادراصلی، میرزاده، شامبختی.

آ_۴۹۷۵

اطلاعات - مصیبت وارده را بعموم خانواده‌های عزادار تسلیت میدهد.

یادبود

بسمه تعالی شانه

نظر به‌گذشت یکسال از رحلت مرحوم آیت‌الله اقای‌آقامیرزا احمد آشتیانی قدس سره الشریف مجلس ترحیم از ساعت هشت بعدازظهر یکشنبه چهاردهم جمادی‌الثانیه ۲۳ر۳ (شب دوشنبه) در مسجد مرحوم خان مروی منعقد است.

خاندان آشتیانی

آ_۹۹۰۶

بیست و سوم خردادماه مصادفه با اولین سالگرد فقدان همسر عزیز و پدر مهربان ما مرحـوم محمد کاظمی فر میباشد. بدین جهت عصر یکشنبه ۲۳ خردادماه برمزار آن مرحوم بیادش جمع‌میشویم تاروح آن مرحوم را شاد کنیم. حضور سروران گرامی موجب امتنان و تسلي خواهدبود.

از طرف همسر و فرزندانش- تقی کاظمی‌فر

آ_۹۹۰۷

باستحضار کلیه دوستان‌و آشنایان میرساند.

بمناسبت سالروز درگذشت جوان ناکام سید حجت‌الله یعقوب‌آذری مجلس یادبودی از ساعت ۲ تا٤ بعد ازظهر روز یکشنبه ۲۳ر۳ر۳۵ در سالن شماره یک بهشت زهرا منعقد است.

خانواده‌های:یعقوب آذری. وجاهتی.

آ_۴۸۵۳ ۲_۲

امیر عزیزم

مطمئن باش غم مرگ تو از دل نرود
مگر آنروز که در خاک شود منزل من
امیرجان یکسال گذشت چشمم در انتظار تو است.

مادر بزرگت - اشرف‌الملوک

آ_۴۸۴۵ ۲_۲

همسر، پدر، برادر عزیزمان

مرحوم سرهنگ بازنشسته، حسین سعیدایی سالی رابی‌تو وبیاد تو سپری نمودیم‌هزینه سالگرد از دست دادن تو را همانطوریکه نیت پاکت بود بمصارف خیریه‌رسانیدیم. تاابد یادت برای ما گرامی است.

سعیدایی - علی‌آبادی

آ_۹۹۱۳

تسلیت

تیمسار معظم سپهبد حجت کاشانی

مصیبت وارده را به‌آنجناب وخاندان محترم تسلیت عرض می‌نمائیم .

از طرف مرشدان ورزش باستانی مقیم تهران :
سید اکبر شریف شهیدی، سید محمد میرکاشانی، احمد جذاب، مهدی کره‌ای، باقر مافی .

جناب آقای عباسعلی سیل‌سپور

مارا در غم خود شریک بدان.

دوستان تو: خواجوی دبیران- شجاع- تمیمداری - آیرملو- آل داود- شاکری- بروین- ضیائی- عدالتپور- طاقه‌چیان - روشنی- جهرمبرقی- اکبرزاده.

آ_۹۹۱۰

دوست عزیز آقای مهندس رضا حجت کاشانی

مصیبت وارده را به شما و خانواده گرامیتان تسلیت‌میگوئیم.

کاوه وکیان ثقفی

آ_۹۸۹۹

سرکار خانم عزت‌الملوک امیرچوپانی

درگذشت همسر عزیزتان آقای مهندس حسین ستاری‌موجب تاسف وتالم خاطر اینجانب گردید مرا در غم‌خودشریک بدانید.

آب وبرق آذربایجان- پرویز ستاری

آ_۲۲۲۱

جناب آقای حسن ستاری

بانهایت تاسف وتالم فوت برادر گرامیتان مهندس حسین ستاری را بشما تسلیت عرض نموده امید است مرا در این غم شریک بدانید.

آب وبرق آذربایجان- پرویز ستاری

آ_۲۲۱۹

جناب آقای‌مهدی بهرامی

بانهایت تاسف وتاثر مصیبت وارده را به خانواده‌محترمتان تسلیت گفته بقای عمر بازماندگان را از درگاه ایزد توانـا خواستاریم.

حاجی محمد سرمدی- غلامعلی سرمدی- غلامحسین‌سرمدی- محمد تقی‌سرمدی- اسماعیل سرمدی- حاجی محمدی.

آ_۴۹۸۷

تیمسار سپهبد حجت کاشانی معاونت نخست وزیر و سرپرست سازمان تربیت بدنی ایران

مصیبت جانگداز را تسلیت عرض نموده واز خداونـد متعال صبر جمیل برای آنجناب و خانواده محترم مسئلت‌داریم.

مربیان وورزشکاران ژیمناستیک ایران

آ_۴۹۷۷

جناب آقای مهدی بهرامی

باکمال تاسف درگذشت فرزند دلبندتان را صمیمانـه تسلیت‌گفتمو بقاء عمر خانواده محترم بهرامی را ازخداوند متعال آرزو دارم .

ناصر مجتبائی

آ _۹۸۲۶

جناب آقای مهدی بهرامی

مصیبت وارده را بشما و خانواده محترم بهرامـی تسلیت عرض نموده و بقاء عمر آن خانواده محترم را از خداوند متعال آرزو دارم .

عطاءاله آقاخانی

آ _۹۸۲۷

در فقدان دردناک دوستی بس عزیز ، دکتر هوسپ استپانیان ، با خانواده آن شادروان ، بویژه خواهران و برادران گرامی‌اش ، عمیقا همدردیم .

سقراط شیرازپور - تنانیل ایشو

آ _ ۹۸۳۲

تسلیت

تیمسار سپهبد حجت کاشانی
معاون محترم نخست‌وزیر وسرپرست‌سازمان‌تربیت‌بدنی‌ایران

از طرف کلیه ورزشکاران و کارکنان باشگاه ورزشی آریا مصیبت وارده را بحضور آن تیمسار معظم تسلیت عرض می‌نماید .

مدیر باشگاه آریا - یوسف نجمی

آ_۹۹۱۶

آقای مهندس حسن کرباسی

تسلیت مارا بپذیرید. درغم شما شریک هستیم .

پری و نوذر افسری

آقای مهندس حسن کرباسی

مصیبت وارده را تسلیت میگوئیم .

آرین و عزیزه سلاحی

جناب آقای دکتر فر

بانهایت تاسف مصیبت واردمرا تسلیت عرض مینمائیم .

بیمارستان آریا

جناب آقای دکتر مقدم

بانهایت تاسف مصیبت وارده را تسلیت میگوئیم .

بیمارستان آریا

بانهایت تاثر درگذشت شادروان آقای حاج محمـود بهبهانی را به‌خاندان محترم بهبهانی وسایر بازماندگان‌تسلیت عرض می‌نمائیم .

سردارساهنی وکارمندان وکارکنان شرکتهای‌متالکو وآشوقا

آ_۹۹۵۴

بانهایت تاثر درگذشت شادروان آقای حاج محمودبهبهانی را به‌همسر وفرزندان گرامی وسایر بازماندگان مخصوصا جناب آقای مهندس‌فرهادبهبهانی وجناب آقای فریدون‌بهبهانی تسلیت عرض می‌نمائیم .

احمد فروتن- اسحق عزیزی- محمد رحمانی

دوست عزیزم جناب آقای مهندس رضا محرابیان

مصیبت وارده را بشما و خانوادمجلیل تسلیت‌میگویم.

عطاءاله وثوق

معاونت محترم نخست وزیر و سرپرست سازمان تربیت بدنی ایران

با اندوه فراوان مصیبت وارده را تسلیت عرض مینمائیم.

نصرالله ،یاسمن و نسترن شادروز

تیمسار معظم سپهبد علی حجت کاشانی
معاونت محترم نخست وزیر و سرپرست سازمان تربیت بدنی

با اندوه فراوان مصیبت وارده را به شما وخانواده صمیمانه تسلیت عرض نموده بقای عمر جنابعالی و خانواده محترم را از خداوند مسئلت مینماید .

خانواده حاجی‌زاده ـبهرند - امیر حسن حاجی‌زادهوبانو

خانواده معظم حجت‌کاشانی

باتاثر فراوان فقدان بس اسف‌انگیز و ناگهانی فرامرزعزیز را به پدر و مادر و خواهر و برادران گرام‌صمیمانه تسلیت‌عرض نموده پایداری وسلامت خانواده محترم را از خداوند یکتا خواستاریم.

مهندس حسن نیامیروبانو

دوست محترم آقای رضا رضی

فوت ناگهانی و فقدان اسف انگیز مرحوم حاج سید محسن هاشمی نژاد را قلبا به جنابعالی و بهمه بازماندگان آن مرحوم تسلیت میگوئیم.

سعیدی - لامعی - آرمان

جناب آقای دکتر فرج‌اللهی

پزشکان و کارکنان مرکز پزشکی شماره ۱ راه‌آهن درگذشت والده گرامیتان را تسلیت می‌گویند .

دکتر تفرشی

آ_۵۰۱۵

فامیل محترم میرزائی

باکمال تاسف مصیبت وارده را تسلیت میگوئیم ما را نیز در این اندوه بزرگ شریک خود بدانید .

بندر بوشهر - منیژه - محمد موسی تبار

آ _ ۲۲۳۰

جناب آقای مهندس سرشار

مصیبت وارده را بجنابعالی و بازماندگان تسلیت عـرض مینماید.

شرکت ایران پلاتوپیمان

تیمسار معظم سپهبد حجت کاشانی
معاون نخست‌وزیر وسرپرست‌سازمان تربیت‌بدنی ایران

باتاسف وتاثر فراوان درگذشت فرزند گرامیتان را به آنجناب تسلیت عرض نموده از درگاه خداوند بزرگ آرزوی صبر وشکیبائی برای جنابعالی و خانواده محترمتان‌راداریم.

حبیب‌اله روشن‌زاده، کامبیز کروندی، مسعود اسکوئی، کورس خلوتی، مانوک خدابخشیان، رضا شعفی، ابوالقاسم افتخاری، خلیل جهانبخشیان .

تیمسار سپهبد حجت کاشانی

از طرف کارکنان و کارمندان اداره کل تربیت بدنی و جامعه ورزشی استان ساحلی مصیبت وارده را ازصمیم قلب تسلیت عرض نموده از درگاه خداوند متعال آرزوی صبر و شکیبائی برای آنجناب و خانواده گرامی مسئلت دارند .

بندرعباس - فیروزفر

تیمسار سپهبد حجت کاشانی معاون نخست وزیر وسرپرست سازمان تربیت بدنی ایران

همراه باصمیمانه‌ترین‌احساس همدردی‌این‌مصیبت‌وارده را از طرف خود و کلیه سازمانهای ورزشی استان گیلان به آنجناب و خانواده محترم تسلیت گفته و برای آن تیمسار معظم صبر و شکیبائی بیشتر در تحمل این ضایعه آرزو میکند .

مدیر کل تربیت بدنی استان گیلان- مرادی

جناب آقای دکتر مصری

مصیبت وارده را بشما و خانواده گرامی تسلیت‌میگوئیم.

گروه متخصصین بیهوشی بیمارستان مدائن

جناب آقای دکتر رازی

مصیبت وارده را به جنابعالی و خانواده محترمتان تسلیت میگوئیم.

گروه متخصصین بیهوشی بیمارستان مدائن

جناب آقای زندی‌پور

باتاسف فراوان فوت پدر و مادر گرامیتان را تسلیت عرض نموده بقاء عمر وعزت آن جناب وخانواده را از خداونـد خواهانم.

علی سرو

جناب آقای غلامرضارئیس شقاقی وآقای‌حسین رئیس‌شقاقی

درگذشت تاسف آور پدر عزیز و برادر گرامیتـان تیمسار سرلشگر عباس رئیس شقاقی را بخانواده هـای محترم شقاقی و نورهاشمی - قاسمی قره - تسلیت عرض نموده بقاء سلامتی بازماندگان آن شادروان را از خدای بزرگ خواهانیم .

تبریز - محمدعلی امیری - حسن‌صفری - حیدرامیری بستان‌آبادی

جناب آقای حسن شهپری

در سوک ازدست‌دادن پدر کارکنان روزنامه اطلاعات اصفهان باشما همدردند .

محمود خلیل پور - عبدالحسین جعفری - قائمی - مرتضی کاظمی - محمدحسن عابدینی - سارتیکشیروانیان- راحله عزت‌مدار - نفیسه متاعی - کورش عسگرپور -پرویز کلانتر - مجتبی نبی‌پور - غلامحسین طاهری - ایـرج کشاورز - محمد کشاورز - اکبر دهقانی - صدرالدیـن حجازی - حسن اکبری - بهجت فقیه - بختیارشفیع‌زاده - امیر حجازی - فاطمه صبوری .

سپاسگزاری

انجمن شهرستان همدان از جناب آقای خدایاری استاندار معظم و نمایندگان محترم مجلس شورای ملی، علماء اعلام،مدیران کل، روسای ادارات لشگری و کشوری و اهالی محترم همدان که در مراسم تشییع وتدفین وختم مرحوم سرهنگ ابوالقاسم درخشان رئیس فقید انجمن شهرستان شرکت و ابراز مرحمت فرموده‌اند تشکر و سپاسگزاری مینماید.

حسین غفاری - نایب رئیس انجمن‌شهرستان‌همدان

متهمان سوء استفاده طرح عباس‌آباد در دیوان‌کیفر محاکمه میشوند

پرونده میلیونها ریال سوء استفاده ورشوه‌خواری در طرح نوسازی عباس‌آباد با صدورکیفر خواست ازطرف دادستان‌دیوان کیفر به دادگاه رفت و دستور برکناری متهمان پرونده از کار، داده شد.

بموجب کیفرخواست سرلشگر محمود نعیمی‌راد- رئیس‌سازمان نوسازی عباس‌آباد باتهام اخـذ پنج فقره رشوه جمعا به مبلـغ هفت میلیون و ۶۰۰ هزار ریال، مهندس مهدی موسی‌زاده معـلم نقشه‌برداری دانشکده فنـی دانشگاه تهران باتهام اخذ چهار میلیون و ۵۰۰ هزارریال رشوه ومعاونت در دریافت دو میلیون ریال رشوه وبیژن بدرکارمنـد شهرداری تهران باتهام اخذ دو میلیون ریال رشوه در دادگاه دیوان کیفر محاکمه میشوند.

طبق اطلاعی‌که خبرنگارقضایی ما بدست آورد در این پرونده مواردو جرایم دیگری عنوان‌شده که بعد از تکمیل متعاقبا وسیله دادسرای دیوان کیفر روی آنها اقدام خواهد شد.

دادستان دیوان کیفر اعـلام کرد نسبت به کسانی که دراین پرونده باتهام دادن رشوه تحت تعقیب بودند، بعلت اینکه مقامات مربوط را از پرداخـت رشوه مطلع ساخته و دلایل لازم رادر اختیاز بازپرس قرار داده‌اندطبق قانون مساعدت شده و همیـن ارفاق در مورد کسانی نیز کهچه دراین پرونده در آن قسمتی که مفتوح است و چه در پرونده های دیگر مقامات قضایی را با دلایل کافی ازپرداخت رشوه‌بهر عنوان که باشد مطلع سازند ، اعمال میشود.

ابراز نگرانی ازوجود پایگاه امپریالیستی

روزنامه الجمهوریه چاپ بغداد نوشته است که هیئت دبیرخانه اتحادیه جهانـی دانشجویان پس‌از دیدار ۹ روزه از عراق ، بغداد را ترک کرده‌اند .

در اعلامیه مطبوعاتی پایان گفتگو های این هیئت بااتحادیه دانشجویان عراق ، گفته شده است که طرفین نگرانی شدید خود را در مورد پایگاه های امپریالیستی در اقیانوس هند و فعالیت های مشکوکی که در خلیج (عربی) جریان دارد ابراز داشته‌اند .

فرماندار جدید بوشهر

بندر بوشهر -آقای‌عباسعلی بهنام‌فر به سمت فرماندارجدید بندر بوشهر منصوب شد و آقای ابراهیم مبارکی فرماندار سابق پست معاون اداری و سیاسی استانداری بوشهر را در اختیار گرفت.

همچنین از طرف دکترمهدی بطحائی استاندار بوشهر آقای عبدالرضا عزلتی بسمت‌بخشدار اهرم تنگستان منصوب‌ومشغول کار شد.

برنامه تغذیه رایگان تغییر میکند

برنامه تغذیه رایگان دانش آموزان کشور از اول سال تحصیلی آینده بصورت‌منطقه‌ای اجرا خواهد شد و با توجه به امکانات محلی هر منطقه و رعایت ذائقه دانش آموزان مناطق مختلف ، مواد مورد نیاز تهیه و تامین میگردد .

امروز اعلام شد : بزودی سمینار تغذیه رایگان‌در تهران برگزار میشود و نظـرات و پیشنهادات استانداریهـا و فرمانداریهایکل در این‌سمینار مطرح و مورد بررسی قـرار خواهد گرفت . در برنامـه تغذیه رایگان تاکید بر تهیـه مواد پروتئینی از جمله شیـر است .

امروز گفته شد : با توجه باینکه پروتئین یکی از مواد اساسی است و به رشدجسمی وفکر و سلامت دانش‌آموزان کمک میکند ، هدف اصلی‌این است که پروتئین بمیزان کافی دربرنامه غذایی دانش آموزان گنجانیده شود.

استانداری خوزستان ۴۵۰۰ تنور تاسیس میکند

اهواز- خبرنگار اطلاعات:

۴۵۰۰ تنور نانوائی پیش ساخته بهداشتی، برای‌افزایش تولید نان در روستاهای خوزستان نصب میشود.

این مطلب را محمد علی سمیعی استاندار خوزستان هنگام بازدید از روستاهای اطراف اهواز بمنظور بررسی نیازمندیهای روستائیان اعلام کرد.

وی افزود: این‌تنورهابارعایت اصول بهداشتی توسط استانداری خوزستان وباهمکاری سازمان تعاون وامـور روستاها ساخته میشود. اخیرا نیز تعدادی تنور بطـور آزمایشی در چند روستای خوزستان نصب شده است .

وی افزود: بزودی ساکنان تمام روستاهای خوزستان از این تنورها استفاده خواهند کرد، و طبق برنامه‌ای کهدر دست است در برخی از روستاها بانصب این تنورها و تشویق روستائیان، زمینه‌ای بوجود خواهد آمد تـانان بیشتری پخته و مازاد آن به شهرها فرستادهشود.

یک کامیون تریاک درنزدیکی نائین کشف‌شد

وزن‌تریاکهای مکشوفه‌یکهزار و یکصد کیلو گرم است

یزد- خبرنگار اطلاعات

از یک کامیون در راه‌انارک- نایین یکهزار ویکصد کیلوگرم تریاک کشف شد.

کشف تریاک وسیله ماموران گروهان ژاندارمری‌نائین وابسته به‌هنگ ژاندارمری یزد، از کامیون بنز شماره ۳۵۱۴۶ - مشهد در بیست کیلومتری انارک صورت گرفت.

ماموران برای بدام انداختن قاچاقچیان‌قبلاآمرا بستهبودند.

متهمین باتنظیم پرونده تحویل مقامهای قضایی یزد شدند.

اطلاعات

۱۳۰۴

بنیانگذار : عباس مسعودی
صاحب امتیاز و مدیر: فرهاد مسعودی
سردبیر : منصور تاراجی
محل اداره:خیابان خیام. ساختمان اطلاعات.تهران
تلفن: ۳۲۸۱
تلکس: ۲۱۲۳۳۶ـتلگرافی: اطلاعات ـ تهران

تقویم اطلاعات

شنبه ـ بیست و دوم خرداد ماه ۲۵۳۵
سیزدهم جمادی‌الثانی ۱۳۹۶ـ دوازدهم ژوئن ۱۹۷۶
استخراج دکتر ریاضی کرمانی

ساعات شرعی
- اذان مغرب . . .. ساعت ۷ و ۳۹ دقیقه
- اذان صبح (فردا) . . . ساعت ۲ و ۵۳ دقیقه
- طلوع آفتاب (فردا)... ساعت ٤ و ٤٤ دقیقه
- ظهر شرعی (فردا)... ساعت ۱۲ و ۷ دقیقه
- اذان مغرب (فردا) . . . ساعت ۷و ۳۹ دقیقه

بازارسیاست

برنامه‌های آینده ایران وعراق

سفیرعراق دیروزتهران راترک‌کرد، درحالیکه یک‌روز قبل از رفتن‌وی آخرین قرارداد ها و موافقتنامه های دوکشور بتصویب‌مجلس سنا رسیده‌بودو مجلس شورایملی هم‌آنرابافوریت پذیرفت.

وی‌که درطول۱۵ ماه‌گذشته یکی‌از سفرای فعال‌تهران شناخته شده بود درتمام این‌مدت‌برای سرعت‌بخشیدن بمذاکرات دوکشور تلاش‌داشت ودائما بین‌تهران وبغداد در رفت‌وآمد بودو درپایان با دست‌پر به‌بغداد رفت.سفیر جدید عراق دردربار شاهنشاهی که‌معاون وزارت خارجه‌عراق است تاچند روز دیگر واردتهران میشود تا در مراسم مبادله قرارداد ها بین‌وزرای خارجه‌ایران‌وعراق حضور داشته باشد.

ایران وعراق درحل مسائل فی‌مابین سرعت‌عمل بی‌سابقه‌ای از خودنشان دادند که‌این‌امر دروحله اول‌مربوط به‌در ک‌موقعیت دوکشور در منطقه‌وتفاهم عمیق ودروحله دوم‌بخاطر جبران‌تیرگی‌وسردی ممتد رابطه دوکشوربود.

این تفاهم اگرچه‌ممکن است‌دربسیاری از مسائل بین‌المللی و منطقه‌ای هنوز بوجودنیامده باشد، اما درمورد مسائل مشترک که مستقیما مربوطبه‌دولت‌وملت دوکشور میشودوسیعاوعمیقا وجود دارد. محافل اقتصادی دوکشور درانتظار توسعه مبادلات وهمکاری مشترک مخصوصی درزمینه‌استفاده از خطوط ترانزیتی هستند.ایران می‌تواند ازراه های زمینی‌عراق برای آوردن کالا ازراه‌سوریه استفاده کندوچه بسا‌عراق هم‌بتواند ازراه‌های ایران‌برای دست یابی به‌کالاهای‌خریداری شده از هند،پاکستان، افغانستان وشوروی استفاده کند. گسترش روابط فرهنگی نیز ازبرنامه‌های بعدی دوکشور خواهدبود.

در بودجه‌جاری ادارات‌دولتی شهرستانها تجدید نظر میشود

برپایه برنامه‌ریزی پنجساله ، برای استانها « برنامه سال » تدوین میشود تا ازاین طریق‌تصمیم گیری در سطح‌استانهاوشهرستانها گسترش یابدوپیشنهادات اعتباری، براساس احتیاجات‌شهرستانها در بودجه پیش‌بینی شود .

همچنین تاشهریورماه آینده‌که در بودجه جاری ادارات دولتی شهرستانها تجدید نظرخواهدشد دفاتر برنامه‌ریزی استانهاباهمکاری ادارات کل امور اقتصادی و دارائی راسا نسبت به کاهش یا افزایش اعتبارات تصمیم خواهند گرفت .

این تصمیمات بدنبال تشکیل سمینار روسای دفاتر برنامه‌ریزی وبودجه استانها در سازمان برنامه اتخاذشد.

درهفته جاری سازمان برنامه وبودجه از تمام روسای دفاتر برنامه ریزی استانها دعوت کرد تادرسمیناری که بمنظور بررسی مسائل اجرائی استانی کردن اعتبارات تشکیل میگردد شرکت کنند .

جلسات این سمینار چگونگی تفویض اختیارات تازه برای تخصیص اعتبارات در سطح استانها و جلوگیری از عدم‌تمرکز را مورد بررسی قرار داد و تصمیماتی دراین زمینه اتخاذ کرد .

یک مقام عالیرتبه سازمان برنامه پیرامون تشکیل سمینار روسای دفاتر برنامه‌ریزی استانها اظهار داشت : سازمان برنامه وبودجه از چند سال پیش اقدام به تهیه بودجه استانی برای اعتبارات‌جاری سازمانها وادارات دولتی درشهرستانها کرده وامسال علاوه برپیش‌بینی اعتبارات‌جاری برای اکثر وزارتخانه‌ها بصورت استانی بودجه خاص ناحیه‌ای و بودجه منطقه‌ای نیز در قانون بودجه سال جاری برای استانها تامین شده است .

اعتبارات منطقه‌ای براساس نیازهای مناطق تدوین و دربودجه تامین شده واز این‌روهم‌اکنون سه نوع اعتبار در اختیار مقامات سازمانها وانجمن های استان و شهرستان‌ها قراردارد که این اعتبارات عبارتند ازبودجه‌جاری، منطقه‌ای وخاص ناحیه‌ای براین اساس بررسیهائی‌انجام‌شدکه‌پس‌از تامین اعتبارات فوق دربودجه کل کشورنحوه‌تخصیص‌وتشویقات‌مصرف این نوع اعتبارات در سطح شهرستانها انجام شود و نیازی‌به کسب مجوز از ادارات مرکزی نباشد .

بعلاوه اختیاراتی نیز بمقامات محلی تفویض شده‌که‌نحوه مصرف اعتبارات جاری نیز در وظایف آنان باشد و بهمین منظور ازاین پس استخدام اعم از رسمی یا پیمانی و قراردادی بعهده ادارات شهرستانها است .

این مقام یادآورشد ، کوشش براین است برآورد اعتبارات و نحوه مصرف آن کاملا بعهده ادارات وانجمن های استان و شهرستانها قرارگیرد و برای‌ایجاد امکانات لازم دوره های آموزشی خاصی برای روسا وکارشناسان دفاتر برنامه‌ریزی ترتیب داده شده است تا دراین دوره‌ها اجرای هرچه وسیعتر سیستم عدم تمرکز اعتبارات توجیه گردد .

نمایشگاه کارهای چاپی و آثار گرافیستها

سخنگوی وزارت بازرگانی اعلام کرد از دوم‌تیرماه که نمایشگاه بین‌المللی لوازم وسائل و روشهای بستەبندی و چاپ گشایش خواهد یافت، در کنار انواع وسایل ولوازم و صنایع بسته بندی و چاپ گروهی از گرافیست های ایرانی کار ها و آثار خودرا عرضه می‌کنند . این مقام اضافه کرد طی دعوتی که‌از گرافیست ها و چاپخانه ها شده هر یک از گروه های مذکور به نحو گسترده‌ای‌در این نمایشگاه شرکت میکنند . ودر کنار صنایع ولوازم و وسائل و خدمات مربوط به امور بسته بندی و چاپ ، آثار گرافیست های ایرانی به و ویژه‌ای به معرض نمایش گذاشته میشود .

همچنین کلیه واحدهائی که بنحوی درزمینه امور چاپ فعالیت دارند در این نمایشگاه نیز مشارکت دارند و خدمات خود را عرضه می‌کنند و با توجه به اهمیتی که این نمایشگاه در زمینه امور بسته بندی و چاپ وروشهای مربوط به‌آن دارد ، ازویژگی های خاصی برخوردار است. تا ازهرنظر کلیه دست اندر- کاران و تولید کنندگان و صاحبان صنایع ومتخصصین بتوانند از نزدیک باروشها، وتکنیکها و پدیده های نوین صنعت چاپ و بسته بندی کشور های شرکت کننده در نمایشگاه مذکور آشنا شوند وبا بهره گیری ازسیستم های نوین گالاهای خود را دربسته بندی های هرچه بهتر بەبازار عرضه کنند.

یك هیئت اقتصادی از ایران به چین رفت

مبادلات تجارتی ایران وچین سال آینده ۳۰ درصد افزایش می‌یابد .

یک هیئت بازرگانی واقتصادی مرکب ازمقامات وزارتخانه های بازرگانی ، امورا‌قتصادی‌ودارائی وامور خارجه و نیزنمایندگانی از بانک مرکزی‌ایران، مرکز توسعه صادرات، شرکت سهامی‌نمایشگاه های بین‌المللی و شرکت سهامی معاملات خارجی بەمنظورشرکت در دومین‌اجلاسیه کمیته شرکت بازرگانی ایران و چین بعد از ظهر امروز به پکن میروند .

این هیئت مدت ۷ روز ،در پکن مذاکراتی با مقامات بلند پایه اقتصادی چین برای‌رسیدن به یک موازنه معقول دروارادات و صادرات دو کشور بعمل‌می- آورد .تاکنون معاملات بازرگانی بین دو کشور بخصوص در دو سال اخیر روبه‌افزایش بوده است ، و ارزش واردات ایران از چین ظرف یکسال اخیر از ٤٫۳ میلیارد ریال تجاوز کرده است .

ساعات کار حوزه‌های مالیاتی افزایش یافت

ساعات کار حوزه های مالیاتی بعلت آغاز رسیدگی به مالیات سال پیش مودیان افزایش یافت و امروز یك مقام وزارت امور اقتصادی‌و دارائی به «اطلاعات» گفت : درصورت لزوم حوزه های مالیاتی علاوه بر افزایش‌ساعات کار در روزهای تعطیل نیز دایر خواهد بود تاتسهیلات لازم به منظور بررسی اظهارنامه مالیاتی مودیان فراهم گردد.

این مقام یادآور شد تمام مودیان مالیاتی اعم از اشخاص حقیقی و یاحقوقی براساس‌قانون مالیات بردرآمد مکلفند اظهارنامه مالیاتی خودرا تاآخر تیرماه‌آینده تنظیم کنندو ضمن تسلیم آن‌به حوزه مالیاتی ، مالیات موردقبول رابپردازند.

میزان درآمدو هزینه سال‌پیش باید در فرم های‌چاپی اظهارنامه مالیاتی که‌در اختیار حوزه های مالیاتی قرار گرفته منعکس شود.

این مقام اضافه‌کرد، مطابق قانون مالیاتها آن‌دسته ازشرکت ها ، موسسات و مودیان دیگر چنانچه در مهلت مقرر مبادرت‌به تنظیم اظهارنامه و مالیات مورد قبول رابپرداخت نکنند مکلف به پرداخت‌ا جریمه و زیان دیرکرد نیز خوهندبود.

از سوی دیگر اداره کل‌مالیات شرکت ها از ثبت شرکت ها درخواست کرده‌است تا تعداد و مشخصات شرکت‌هایی را که‌در طول سال گذشته تاسیس‌وشروع بکار کرده‌اندرا در اختیار اداره کل‌مالیات شرکت‌ها قراردهد. شرکت‌ها و موسسات باید دفاتر مالیاتی را آماده و دراختیارحوزه مالیاتی قرار دهند و مطابق‌مقررات چنانچه این دفاتر از طرف نمایندگان مالیاتی مورد قبول قرار نگیرد مالیات علی‌الراس مبنای تعیین مالیات این قبیل شرکت‌ها قرار خواهدگرفت.

مالیات علی‌الراس شرکت ها طبق ضریب خاصی از حجم‌خرید، فروش ویا وجوه دریافتی آنها محاسبه میگردد و این ضریب هر ساله توسط کمیسیون تعیین ضرایب بحوزه‌های مالیاتی ابلاغ میشود.

این مقام خاطر نشان ساخت مودیانی که دارای درآمد متعدد ویافعالیت مختلفی دارند موظفند یك اظهارنامه‌مالیاتی بر مجموع نیز تهیه کنندو نسبت به مجموع درآمد مالیات بپردازند.

اطلاعیه نظام پزشکی مرکز درمورد فقدان پروانه

پروانه موقت دندانپزشکی متعلق به آقای دکترحسین سعیدی زند فرزند مصطفی بشماره ۱۲٤۰۸ر۱۳ مفقود گردیده است .

از یابنده تقاضا میشود آن را بەنظام پزشکی مرکز (خیابان حافظ ـ خیابان شیرین یا بوسیله صندوق‌پستی ۳٤۷٤تهران) ارسال دارند . چون پروانه جدید صادر میگردد ، پروانه مفقود شده بهرحال‌ازدرجه اعتبارساقط است .

سازمان نظام پزشکی مرکز

بنیاد نیکوکاری‌والاحضرت‌شاهدخت شمس پهلوی

جهت تکمیل کادر آموزشی مدرسه عالی پرستاری شمس پهلوی دونفر

مربی پرستاری

را با شرایط زیر استخدام می نماید .

۱ـ لیسانس پرستاری
۲ـ آشنائی کامل بزبان انگلیسی
۳ـ دوسال سابقه آموزش پرستاری

از متقاضیان درخواست می شود تاتاریخ ۲۵۳۵ر۳ر۳۰ همه روزه (غیراز پنجشنبه‌ها) در ساعات اداری بمدرسه عالی پرستاری شمس پهلوی واقع در خیابان تخت‌طاووس ـ خیابان کوه‌نور ، کوی یکم‌مراجعه نمایند .

آقای حسن شهیری مدیریت رایو وتلویزیون مرکز اصفهان

بانهایت تاسف و تاثر درگذشت‌پدر بزرگوارآنجناب را تسلیت عرض نموده و خود را در غم و اندوه شماو بازماندگان سهیم وشریک میدانیم .

کارکنان رادیو و تلویزیون مرکز اصفهان

آسپیرین،معروفترین‌مسکن دنیا ۷۷ساله شد

آسپیرین یکی از مشهورترین دارو های شناخته شده در جهان هفتادو هفت سال پیش یعنی در سال ۱۸۹۹ به ثبت رسید .

آسپیرین که‌یکی‌از محصولات شرکت بایر آلمان میباشد مدت ۷۷ سال است که به بازار عرضه شده است . این قرص مشهور در بیشتر کشور های جهان متداول ترین داروی مورد مصرف خانواده هاست. نام تجارتی آسپیرین در ششم مارس ۱۸۹۹ در آلمان برای بایر به ثبت رسید .

بر عکس سایر دارو های طبی آسپیرین سالها متمادی است که به بازار عرضه شده و همواره بعنوان یک قرص موثر و مدرن شناخته شده است .

اسید استیل‌سالیسیلیک ،ماده فعال و موثرآسپیرین نخستین بار در سال ۱۸۹۷ در(البرفلد) توسط شیمیست کارخانه بایر دکتر فلیکس هافمن بصورت یک فرم شیمیائی خالص و با دوام تهیه شد،سپس باهمکاری هانریش‌دریسرکه یکفارماکو- لوژیست بود اثرات درمانی آن مورد آزمایش قرار گرفت .

آسپیرین نخستین داروئیست که در آن زمان بصورت قرص به بازار عرضه میشد زیراقبل از آن عرضه دارو بصورت ساشه بسیار متداول بود .

با شروع قرن بیستم آسپیرین نام (بایر) را نیز به سراسر دنیا با خود بهمراه برد ، آسپیرین بایر موفقیت خود را بعنوان یک قرص تسکین‌دهنده درد که موثر بودن آن آخیرا توسط کلینیک مشهور (مایو) آمریکا طی یک سلسله‌آزمایش تائید شده حفظ نموده است.

وسعت و قدرت‌درمان بخشی آسپیرین هنوزو همچنان‌مورد تحقیق است ، خصوصادرسال های اخیر تحقیقات متعددعلمی نشان داده است که آسپیرین تنها یک تسکین دهنده درد یا برطرف کننده تب و یا یک داروی ضد التهاب نیست بلکه بطور مثال تحقیقات زیادی در بسیاری از کشور ها روی اثرات آسپیرین در پیشگیری از لخته شدن خون در بدن و موارد بسیار دیگر صورت گرفته است .

مدیر کشت‌وصنعت‌مهدوی:
افزایش تولیدات کشاورزی بصورت یک‌هدف ملی باید اجراشود

اراضی بی‌آب و علف بسرعت زیر کشت میرود و تبدیل به مزارع سرسبز و پرمحصول میگردد. عکس‌مدیر کشت وصنعت مهدوی و نماینده مردم سبزوار را هنگام بازدید از فعالیت‌های شیارزنی و شخم و کاشت بذر نشان میدهد.

یکی از بزرگترین واحدهای کشت وصنعت کشور در شمال خراسان و در حاشیه کویر احداث شده است

ایران میتواند علاوه بر تامین احتیاجات داخلی ، سالیانه‌مقداری محصولات کشاورزی بخارج صادر کند

سناتور محمد علی مهدوی

در شهرها میداندو اضافه میکند که برخی‌از کشاورزان کار های سهل‌تر و پردرآمد تری در شهر ها پیدا میکنند و در نتیجه این افراد روستا ها را ترک میکنند و بشهرها سرازیر میشوند.

اوامر ملوکانه

گفتگو را به انگیزه ایجاد کشت و صنعت مهدوی میکشانم وی میگوید : هنگامیکه حدود چهار سال قبل باتفاق اعضای هیات رئیسه سندیکای قند به پیشگاه شاهنشاه آریامهرشرفیاب شدیم و درباره مشکل کمبود چغندر مطالبی معروض داشتیم ، رهبر ایران اظهار نظر فرمودند که کشت چغندر در واحد های بزرگ و بوسیله کارخانه های قند انجام‌گیردو باین‌ترتیب برای اجرای اوامر همایونی کشت و صنعت مهدوی بنیان گرفت‌وطی دو سال اخیر این‌واحدبرنامه‌ای رادر حاشیه کویر اجرا کرد و زمین هایی را بزیر کشت بردیم که هزاران سال در آنها کشت نشده بود. خیلی ها این تلاش رابی‌فایده میدانستند . میگفتند : پولت را دور میریزی وزحمتت بهدر خواهد رفت ، اماهمگاران من بجزاین ثابت کردندو بتدریج حدود ۱٤ هزار هکتار زمین‌را زیر کشت بردند .

حدود ۱۷۰ چاه برای آبیاری این اراضی حفر کردیم . دراین منطقه آب سطح الارضی تقریبا وجود خارجی ندارد ، مگر باران های فصلی که اکثراوقت آن برای کشت محصولات مفید نیست . در حدود هشت هزار هکتار زمین را نیز زیر کشت گندم ، جوو ذرت ویونجه برده‌ایم .

اخیرا بنابدرخواست سناتور علی رضائی و وکلای محترم سبزوار که از طریق وزرای کشاورزی و منابع طبیعی ، صنایع و معادن‌و تعاون وامور روستاها مطرح شد ، تصمیم گرفتیم برای عمران و آبادی‌محل بجای اینکه چغندر قند را به کارخانه قند شیروان‌انتقال‌دهیم، یک کارخانه قند دوهزار تنی‌در این منطقه ایجاد کنیم که تمام مقدمات کار فراهم شده و ظرف سال ۲۵۳٦ شاهنشاهی، امیدوارم بهره‌برداری از آن آغاز شود.

احداث خانه

محمد علی‌مهدوی ، که معتقد است انسان وقتی دست‌بکاری میزند باید آنرا شسته رفته و کامل انجام دهد ، برنامه‌های آینده خود را در شهرک کشت و صنعت مهدوی‌ترسیم میکندومیگوید : برای‌کارکنان این کشت‌وصنعت حدودسیصد واحد مسکونی با تجهیزات کامل خواهیم ساخت .

بمنظور تامین احتیاجات ساکنان این منطقه ، مسجد و مدرسه و مهد کودک بنا خواهیم کرد .

درحال حاضر یک درمانگاه مجهز در این‌محل دایرکرده‌ایم که درآن یک پزشک هندی به معالجه بیماران مشغول است .

مهدوی می‌افزاید: بااجرای یکطرح بزرگ ایجاد فضای سبز ، سعی خواهیم کرد که از پیشروی کویر دراین‌منطقه جلوگیری کنیم .

سخن مهدوی آنگاه به مسئله کمبود آب‌در استان خراسان میرسد و میگوید : آب در استان زرخیز خراسان کمیا بهاست و بااینکه این استان میتواند منبع مهمی در تولیدات کشاورزی و مواد غذائی و میوه باشد، معهذا تاکنون برای تهیه آب دراین منطقه کوشش چندانی نشده است .

در خراسان میتوان با احداث سدهای کوچک آب قابل توجهی ذخیره کرد . وجود این سدها چندخاصیت دارد. اول اینکه از بروز سیل جلوگیری می‌کند. دوم آنکه برای فصل مورد نیاز کشاورزی ذخیره می‌شود. سومین اثر این‌سدها بالاآمدن ابهای زیرزمینی است که‌خود دارای اهمیت بسیار است ، زیرا در گوشه و کنارخراسان چاههای زیادی حفر شده که اب مورد نیاز کشاورزی‌محل از آنها تامین میشود.

در واحد کشت وصنعت مهدوی‌کمبکار کارکنان آن این افتخار را پیدا کرده‌اند نتیجه کوشش‌وفداکاریهایشان مورد بازدید رهبر بزرگ ایران زمین قرار گیرد، آبیاری با سیستم بارانی انجام میگیرد و از هر قطره آب، همچناکه شاهنشاه آریامهر بارها اشاره فرموده‌اند ، دقیقا استفاده‌بجا و صحیح میشود و درمصرف این ماده حیاتی تا جای ممکن صرفه‌جویی بعمل می‌آید .

سرمایه گذاری

مدیر کشت‌و صنعت مهدوی میگوید : برای عمران‌و آبادی منطقه و خدمت به تامین مواد غذایی مورد نیاز هموطنان خود نظرم فقط انتفاع نبوده است، بطور مثال بااینکه احداث کارخانه قند در محل جدید ٤۰۰ میلیون ریال‌هزینه تمام شده ما را بالا برد ، معهذا این کار را با تقاضای سناتور و وکلای منطقه با نهایت میل انجام دادیم .

از سرمایه‌گذاری دروا حد کشت وصنعت مهدوی جویا میشوم وی میگوید : سه‌هزار میلیون ریال در این واحد سرمایه‌گذاری شده است . قسمتی از این مبلغ با کمک وزیر کشاورزی که همواره از راهنمائیها و حمایتهایش بهره گرفته‌ایم و بانک توسعه کشاورزی تامین شده است. بانک توسعه صنعتی ومعدنی ایران نیز بما وام پرداخته است .

علاوه براین سرمایه‌گذاری، احداث کارخانه قند نیز دو هزارمیلیون‌ریال هزینه‌خواهد داشت.

مهدوی سپس به تشریف فرمائی هفته گذشته شهبانوی ایران به سازمان برنامه اشاره کرد و یادآور شد که‌کامپیوتر سازمان برنامه درپاسخ‌سئوالی مسئله کمبود موادغذائی در آسیا را مطرح ساخت و تاکید کردکه‌هرگاه برنامه‌های‌وسیعی برای تولیدات محصولات کشاورزی اجرا نشود کمبود موادغذایی قطعی خواهدبود.

مهدوی آنگاه آرزو میکند که با توسعه کشاورزی وطن ما نه‌تنها ازواردات‌محصولات کشاورزی و مواد غذائی بی‌نیاز شود، بلکه کشاورزی آینده کشور بتواندپاسخگوی احتیاجات عظیم اینده ایران باشد و حتی ایران بتواند برخی ازمحصولات کشاورزی را بخارج نیز صادر کند.

مهدوی میگوید : این یک آرزوی بلندپروازانه نیست ، ما از یک رهبری استثنائی بهره‌مندیم.رهبری‌که‌اندیشمندانه آینده را در برابر دیدگان خویش می‌بینند و هدفها را طرح‌ریزی میفرمایند ، علاوه براین ، انقلاب ایران هستی- ساز نیازهای اجتماعی ما است و همه مشکلات‌راآسان میسازد .

آقای متولی نماینده مردم سبزوار در مجلس شورای ملی کنار کارخانه قند کشت و صنعت مهدوی‌رابزمین میزند
آقای اسکوئی‌نماینده دیگر مردم سبزوار در طرف راست آقای متولی و در حال کف‌زدن دیده میشود.

سناتور محمدعلی مهدوی ، مدیر کشت‌و صنعت مهدوی نفر دوم از سمت چپ و متولی نماینده مردم سبزوار در مجلس شورای ملی نفر اول از سمت راست و گروهی از مسئولان اجرائی‌طرح هنگام بازدید از تاسیسات این واحد کشت و صنعت

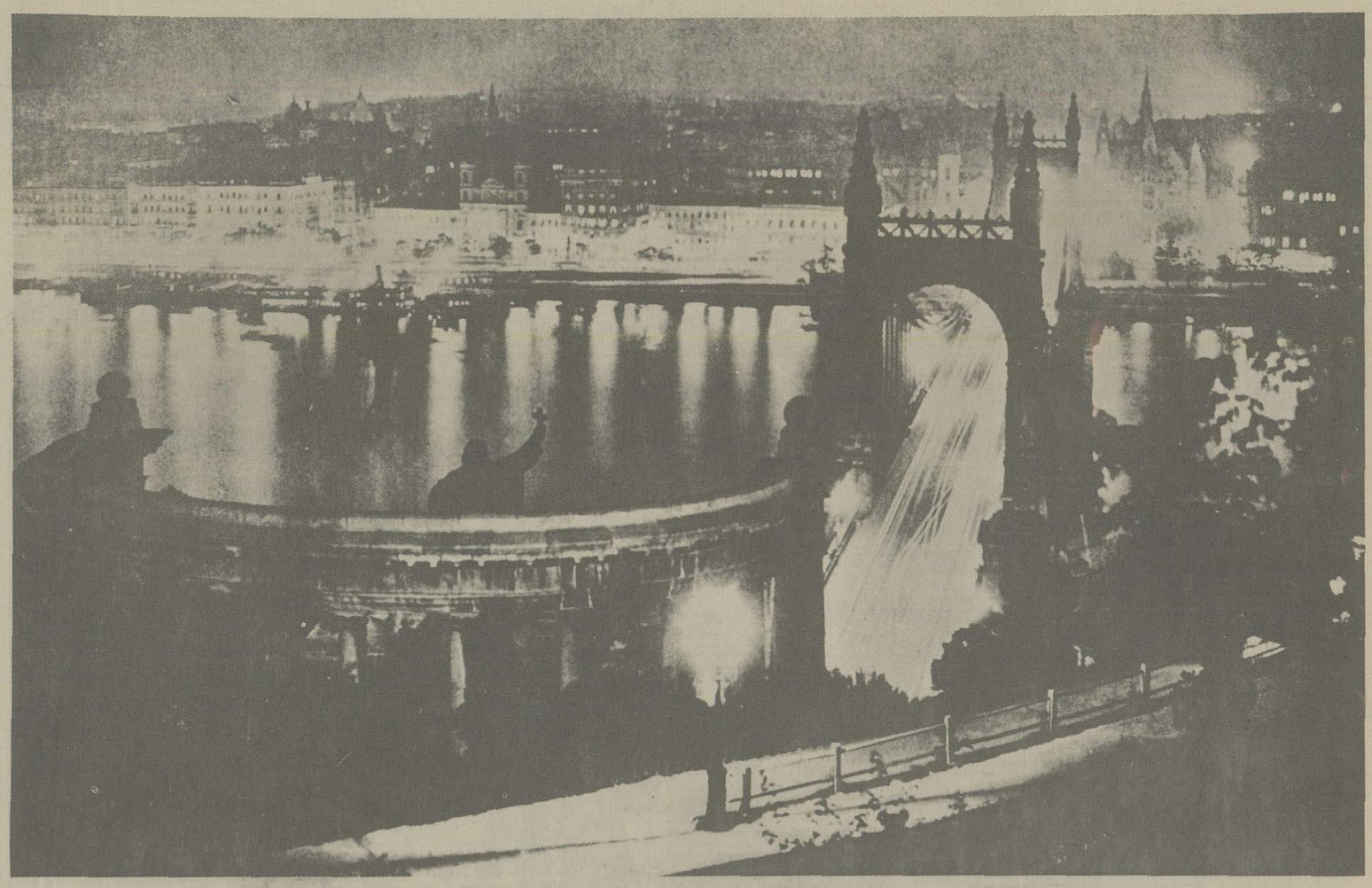

شب‌ها «بود» و «پست»، زیباترین منظره را دارد

بوداپست پایتخت مجارستان یکی از زیباترین شهرهای جهانست و درتابستان ۱۳۰۹ کسانی که بدان جا سفرمیکنند، شب هنگام به مناسبت جشن های «سنت امریک» با منظره زیبا و دلچسب چراغانی شهرروبرو میشوند.

دراینجا درقسمت جلوی عکس - سمت راست - پل الیزابت که نخستین پل معلق جهانست و درسال ۱۸۳۰ ساخته شده است. دیده میشود. این پل دو شهر «بود» و «پست» را بهم متصل میکند. این دو شهر که دردو سوی دانوب قراردارند برویهم «بوداپست» را ساخته‌اند.

نگاهی به جهان درسالهای آغاز انتشار روزنامه اطلاعات

۴۸ انسان قربانی تسخیر فضا شدند

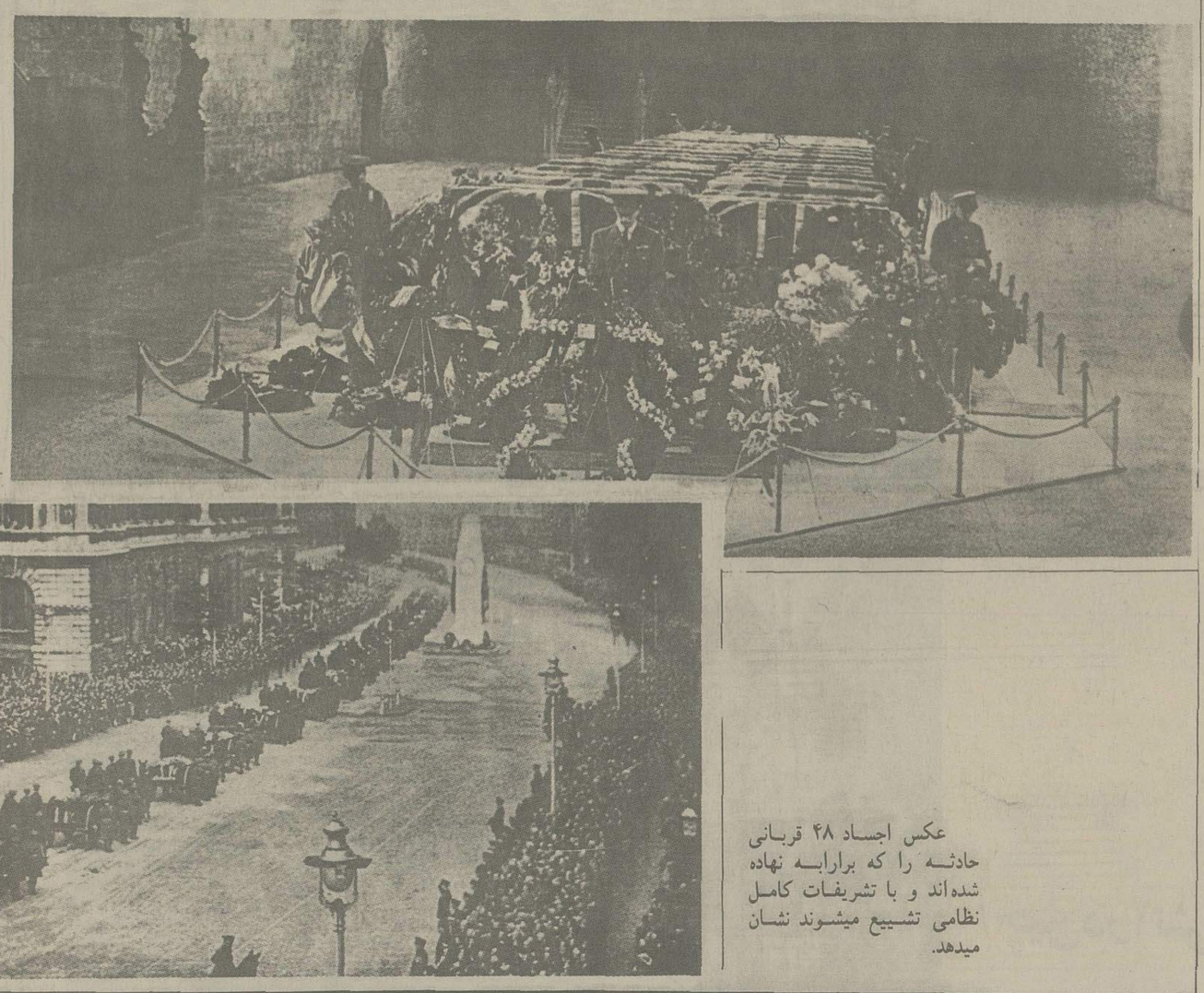

۴۸ تن، ازجمله یك وزیر انگلیسی درسقوط بالن کشته شدند

سقوط بالن هدایت شونده «آر - ۱۰۱» برای انگلستان یک عزای ملی بود. درین حادثه که در مهرماه ۱۳۰۹ روی داد ۴۸ تن از جمله وزیرنیروی دریائی - لرد تامپسن - و نیز مدیرهواپیمائی غیرنظامی انگلستان کشته شدند.

«آر - ۱۰۱» میبایستی فاصله ۴۵۰۰ کیلومتری میان کارونیگتن و اسماعیلیه را بدون توقف طی کند. علت حادثه این بود که بالن را بیش از آنچه ظرفیت داشت. سنگین کرده بودند و بعد ریزش باران هم برسنگینی آن افزوده درنتیجه پرواز درارتفاع کم صورت میگرفت و سرانجام توفان باعث سقوط آن از ارتفاع ۴۰۰ متری شد.

عکس اجساد ۴۸ قربانی حادثه را که برارابه نهاده شده‌اند و با تشریفات کامل نظامی تشییع میشوند نشان میدهد.

عظیم ترین منبع نور ساخت بشر درشیکاگو به کار افتاد

پنج شهریور ۱۳۰۹ - درساعت ۹ بعد از ظهر پرزیدنت هوور درکاخ سفید واشنگتن تکمه‌ای را فشارداد و بلافاصله درشیکاگو، یعنی درفاصله ۱۳۰۰ کیلومتری، براخرین طبقه آسمانخراش چهل طبقه «پالمولیوبیلدینگ» نورافکن «لیندبرگ» روشن شد که قوی ترین منبع سوزی است که تا بحال بدست بشرساخته شده است.

این نورافکن یک برج آلومینیومی است به بلندی ۲۰ متر و قطر ۱/۸۳ متر و وزن ۴۷ تن که درارتفاع ۱۸۳ متری قراردارد و میتواند توفان هائی به سرعت ۱۶۰ کیلومتر درساعت را تحمل کند. قدرت سوز این نورافکن دو میلیاردشمع است. اگرفرض کنیم هواپیمائی درارتفاع ۱۴ هزارمتری پرواز کند. سرنشینان آن میتوانند شب هنگام از فاصله ۸۰۰ کیلومتری نورافکن لیندبرگ را ببینند. نیز میتوان از فاصله ۲۴ کیلومتری از آن عکس گرفت و درفاصله هشتاد کیلومتریش روزنامه خواند. منبع نوراین برج آلومینیومی هرسی ثانیه یکبار ۳۶۰ درجه میچرخد.

نگاهی به جهان درسالهای آغاز انتشار روزنامه اطلاعات

جنگهای داخلی در چین

در آبان ۱۳۰۹ شورشیان نظامی برزیل سرانجام حکومت رئیس جمهوری «لوئیز واشنگتن» را سرنگون کردند و یک حکومت نظامی تشکیل دادند.

نظامیان شورشی رئیس جمهوری برزیل را برکنار کردند

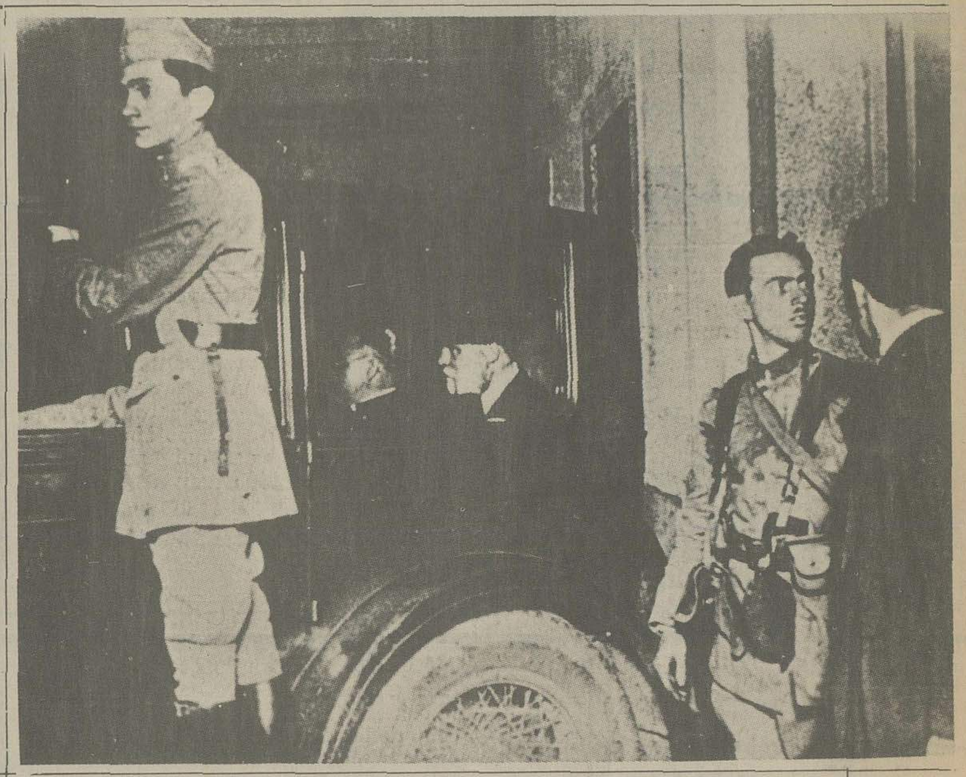

رئیس جمهوری که حاضر نشد استعفا بدهد، زندان را برآزادی ترجیح داد و به قلعه کوباکابانا فرستاده شد. اسقف ریودوژانیرو در کنار اوست تا مانع بدرفتاری نظامیان شود.

شورشیان نظامی و هوادارانشان دفتر روزنامه مخالف را به آتش کشیدند و اثاثیه و پرونده آنها را سوزاندند.

نیروهای ناسیونالیست در «هانکئو» شهر را از وجود کمونیستها پاک میکنند.

چین در آتش جنگ خانگی میسوزد

درآبان ۱۳۰۹ چین دوران سختی را میگذراند. اینک این امید پیش آمده است که قطع عملیات جنگی میان نیروهای شمال و جنوب به حکومت نانکن فرصت میدهد که به عملیات خشونت آمیز کمونیستها که از آغاز تابستان سواحل بخش میانی شط یانگ ـ تسه ـ کیانگ (به طول ۷۰۰ کیلومتر) را به آتش و خون کشیده است، پایان دهد.

آشوبگران کمونیست در انجام عملیات‌شان غالبا از ماموران ویژه شوروی که بخاک چین رخنه کرده‌اند کمک میگیرند. در ماه های اخیر گروه های سرخ بر «شانگ چا» مسلط شده‌اند و هانکئو مورد تهدید قرار داده‌اند.

یک خبرنگار اروپائی می نویسد:

وقتی کمونیستها «شانگ چا» را تصرف کردند هرکه را میدیدند می پرسیدند: «با ما هستید یا علیه ما؟» اگر جواب مخالف بود سئوال شونده بلافاصله کشته میشد و اگر جواب موافق بود مامور کمونیست مچ دست طرف را داغ میکرد تا وابستگی او مسجل شود. بعد از اینکه ژنرال «هوشین» فرمانده نیروهای ناسیونالیست شهر را پس گرفت دستور داد همه کسانی که مظنون به همکاری با کمونیستها بودند و تمام کسانی که داغ بر مچ دست داشتند بی محاکمه تیرباران شوند. در اجرای این دستور ۱۸۰۰ نفر به تعداد قربانیان حوادث شهر افزوده شد.

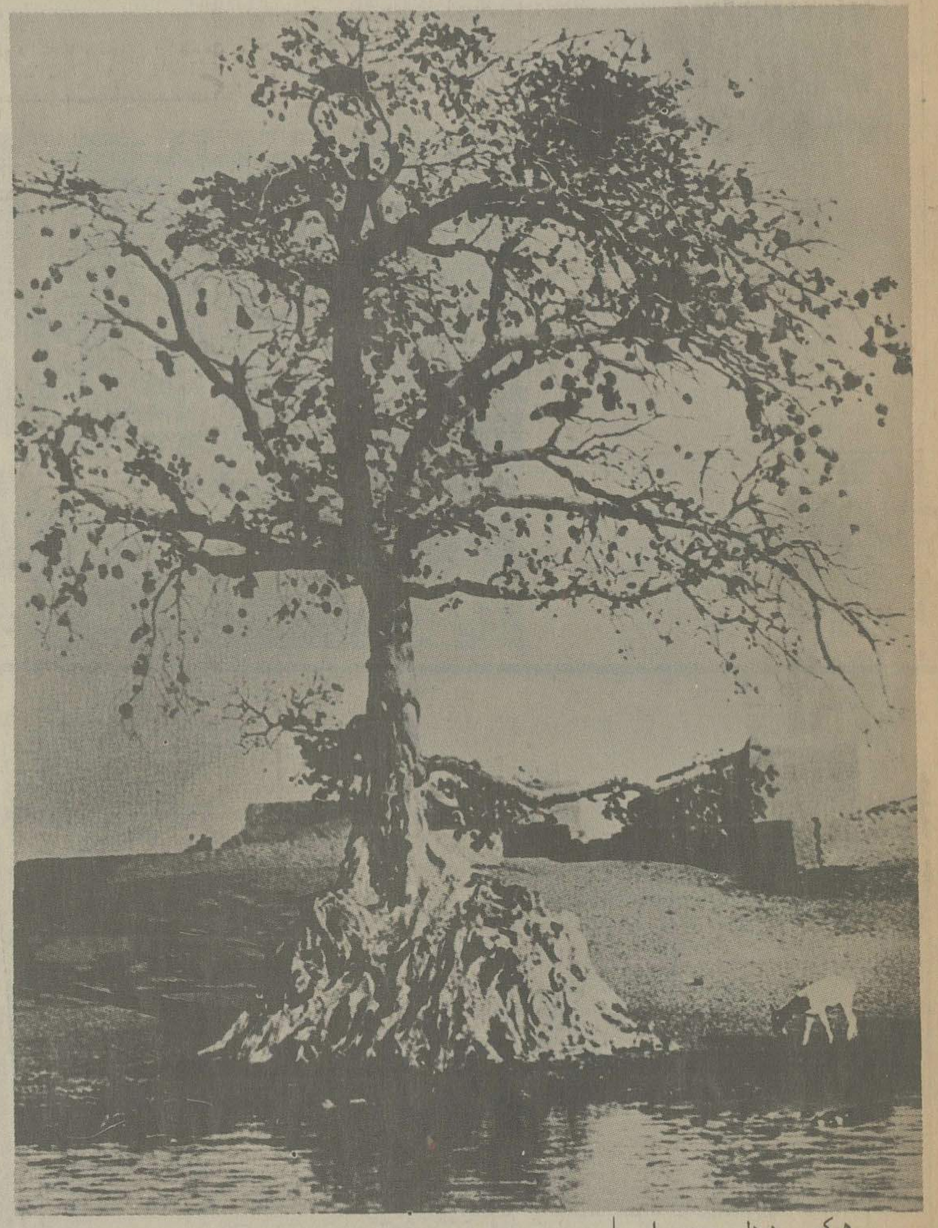

هرکس دردل صحرای افریقا دربرابراین درخت پرتراکم و رنگین قرارمیگیرد خودرا دربهشت زمینی تصور میکند.

بهشت زمینی دردل صحرای افریقا

درسال ۱۳۰۹ یک مسابقه بزرگ اتومبیلرانی درصحرای افریقا انجام گرفت و یکی از شرکت کنندگان که عکاس ماهری نیز بود عکس های جالبی ارائه داد که این یکی از آنهاست: یک درخت اقاقیا درکناررودخانه‌ای درنیجر.

مسافران از فاصله دوربوجود این درخت پی می برند. چون هزاران پرنده‌ای که درروی آن آشیانه ساخته‌اند و آشیانه‌هایشان چون میوه برشاخه های درخت آویخته‌اند، همیشه درحال ترنم ترانه های شاد و پرغوغا هستند. این پرندگان از انواع گوناگون هستند و رنگهای متفاوت‌شان قوس و قزح جالبی بوجود آورده است.

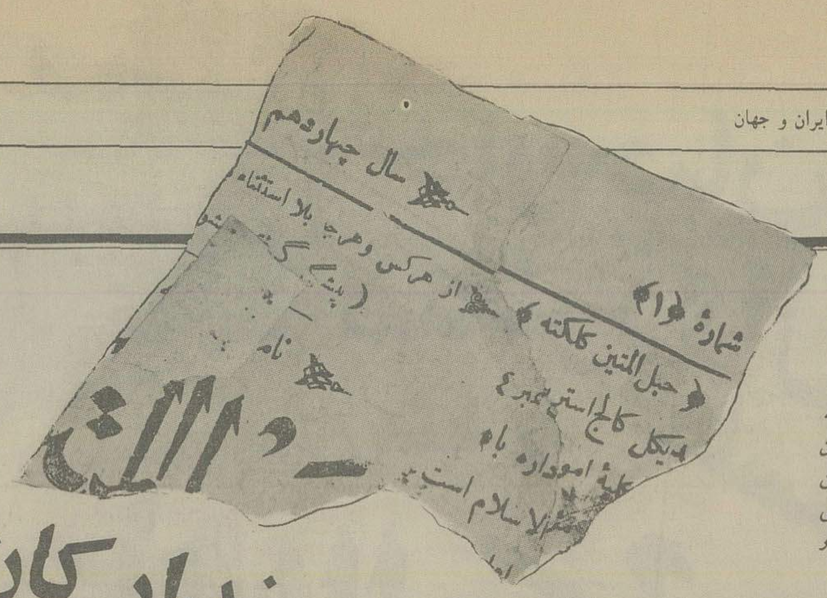

هر بد که میکنی تو مپندار کان بدی ایزد فرو گذارد و دوران رها کند

مویدالاسلام مدیر کل حبل المتین

حبل المتین امروز یک شماره کامل از مجله در مجموعه ۲۸ هزار روز تاریخ ایران وجهان تقدیم خوانندگان ارجمند شده است. از این پس جابجا بهمین ترتیب اسناد، مدارک و نشریات پرارزش قدیمی را که هر ایرانی علاقه‌مند به گذشته تاریخی، اجتماعی کشور ما به نگهداری و اطلاع از آنها عشق می ورزد ، تقدیم خواهد شد.

«حبل المتین» به مدیریت «جلال الدین الحسینی الطهرانی» متخلص به ادیب بطور هفتگی و در کلکته چاپ می شد. این نشریه بوسیله نمایندگانش بیشتر در شهرهای مختلف ایران و کمتر در کشورهایی که مردمش به زبان فارسی آشنایی داشتند منتشر می گردید.

اولین شماره «حبل المتین» در سال ۱۳۱۱ هجری قمری مطابق با ۱۸۹۳ میلادی منتشر شد. در اینجا یک شماره کامل از نشریه تقدیم خوانندگان گرامی شده است.

شمارهٔ ۱۸ — سال چهاردهم — صفحهٔ اول

حبل المتین کلکته
مدیکل کالج استریت نمبر ٤
Hablul Ma[illegible]lice.
4, Medical College St.,
CALCUTTA.

کلیهٔ امور اداره با مدیر کل مؤیدالاسلام است
هر دوشنبه طبع و سه‌شنبه توزیع میشود
یوم دو شنبه
۲۳ شوال ۱۳۲٤ هجری
مصادف با
۱۰ دسمبر ۱۹۰٦ میلادی

از هرکس وهرجا بلا استثناء بدل ابونهٔ اخبار (پیشگی گرفته میشود)

نامهٔ مقدسهٔ

حبل المتین

سنهٔ ۱۳۱۱

(مراسلاتیکه بدون امضای معروف اداره) (باشد درج نخواهد شد)

قیمت اشتراک
سالانه شش ماهه
هند و برمه
۱۲ روپیه ۷ روپیه
ایران و افغانستان
٤۰ قران — ۲۵ قران
عثمانی و مصر
۵ مجیدی ۳ مجیدی
اروپا و چین
۳۰ فرانک — ۱٦ فرانک
روس و ترکستان
۱۰ منات — ٦ منات

دراین جریده از هرگونه اخبار و وقایع سیاسی و منافع دولتی و فواید ملتی بحث میشود
(مقالات عام‌المنفعه مقبول و در انتشارش اداره آزادست)

وکلای ملی

هیئت مجموعهٔ هر ملتی را که بنام دولت می ستایند جهة دوام و بقاء قومیت خود محتاجند [illegible] پس ، روحانی و جسمانی ، و هریك از رؤسا را در خصوص حفظ و حراست شئونات هیئت اجتماعیهٔ ملت وظیفه ایست [illegible]

وظیفه و قرض رؤسای روحانی آنستکه در تهذیب و حسن اخلاق ملت دقت و با صلاح رذائل عادات آنان کوشیده و متخلق بفضائل اخلاق عالیه سازند یعنی نگذارند افق عقلانی آنان مکدر و اخلاق دینی و دنیویشان فاسد گردد ، هریك از رؤسای روحانی منفرداً حائز اقتداریکه از عهدهٔ آن توانند برآمد نیکو میباشند ، زیرا حسن ایفای این وظیفهٔ مقدسه منوط و مربوط بعلم و زهد و تقوای خدا پسندانه است ، تا با امر بمعروف و نهی از منکر و مواعظ حسنه آحاد ملت را بطریق خیر و پرهیزکاری دلالت و از راه شر [illegible] فساد ممانعت فرمایند ، پس اجرای این وظیفه را [illegible] و [illegible] نیست ، چنانچه حکیم علی [illegible] جلت عظمه پیغمبر خودرا جهة اجرای این وظیفه محتاج بمشاوره ندانسته وامر بشورا [illegible]

اما رؤسای جسمانی را وظیفه آنستکه کلیهٔ حدود وحقوق هیئت اجتماعیه را از تجاوزات داخلی وخارجی مصون و محروس دارند ، و چون اجرای آن کما یلیق بغایت صعب و دشوار است دانای بی انباز پیغمبر برگزیدهٔ خود حضرت خاتم (صلعم) را که عقل کل بود در خصوص کاوش در این وظیفهٔ مهم امر بشورا فرمود ، تا بر همه واضح فرماید که اندیشه و فکر هیچیك از اعقلترین نوع بشر بتنهایی در این امر مهم کافی نتواند بود پس بر وکلای ملت ایران باریك بینی و دور اندیشی در این نکتهٔ ، دقیق لازم است

در این قرون اخیره یعنی از هفتصد سال قبل عقلای دهر و حکمای عصر در سر اینمسئله کوششها نموده و اندیشه ها بکار برده تا بالاخره برهمگی واضح و آشکار گردید که چاره جز پیروی از حکم خدا و فرمایش محمد مصطفی (صلعم) نیست و از برای کافهٔ آنان قناعت حاصل شده که رأی واحد و اندیشهٔ یك [illegible]ص ولو اعجوبهٔ دهر باشد غیر ممکن است که در [illegible]ر جمهور بر وفق مرام نتیجه بخشد ،

[illegible]س قوم با فطانت انگلیس در ششصد و یازده سال قبل رسم مشروطیت را در امور سلطنت خود اختیار وحکم وشاورهم فی‌الامر را جهة فلاح ونجاح ممالك خویش گردن

شماره ۱۸ — ۲۳ شوال (۱۳۲٤) — سال چهاردهم — ۱۰ دسمبر (۱۹۰٦) صفحهٔ ۲

نهادند ، و در اجرای این مقصود از هیچگونه فدا کاری خود داری را جایز نشمرده و گوی سبقت و سعادت وسیادترا ازهمه ربودند ، رسوخ معنوی آزادی و احساس مزیت حریت و مساوات بمرور ایام آن ملت را چنان تربیت نمود که با دستیاری غیرت و همراهی و اتفاق و یك وجودی هیئت اجتماعیه هرگونه مانعی را دفع داده که هیچگونه حوادث داخلی و خارجی نمیتواند آنان را سد ترقیات گردد ، و پیوسته چون برق خاطف بجلب منافع [illegible] همه پیشی میگیرند ، سایر اروپائیان هم جهة حفظ [illegible] بالاخره قبول مشروطیت و وضع قانون اساسی را نمودند ، ولی انگلیسان بیشتر از همه بچندین صد سال سوء نتایج و قبایح دستگاه حکومت مستبدهٔ خودرا سنجیده و با ترتیب قانون اساسی اسباب بختیاری خود را فراهم آوردند ، و جمیع افراد انگلیس ازمرد وزن بزرگ و کوچك جهة حفظ اصول مشروطیت با همه چیز آماده و مهیا میباشند ، و اینملت برخلاف سایر ملل دارای دو رئیسند جسمانی و وجدانی که در آن پرتو بهمه گونه سعادت و بزرگواری دسترس گردیده اند

و باید دانست این اصول مشروطیت و مساوات و آزادی در صورتی نافع ومفید فایده تواند گردید که ملت دارای اخلاق فاضله باشد و در ملتیکه بفساد اخلاق خو نموده اگر در ظاهر هم باعث ترقی دیده شود در باطن مایهٔ محو آنان خواهد گردید ،

چنانچه بعقیدهٔ جمیع حکما و فیلسوفان و نکته سنجان مآل اندیش اروپا ملت معظمه فرانسه باوجود آنکه اصول مشروطیت را در نخستین درجه التزام می نمایند بجهة رذایل اخلاق که درمیان آنان کسب عمومیت نموده حکماً محو خواهند شد یعنی رذائل عادات حیات پلتیکی آنان را خاتمه بخشیده درملل سائره مستهلك خواهند گردید ، مگر آنکه هیئتی برانگیخته آیند که مقتدر به تبدیل اخلاق آن ملت گردند

و جمهور ملل اذعان دارند که منهیات شرع مقدس نبوی (صلعم) مبداء رذالت و اوامر او منبع فضایل و عبادت است

قانون اساسی عبارت از ترتیب اصولی است که حقوق سلاطین و زیردستان را از یکدیگر جدا و مشخص مینماید ، و در یك دستگاهیکه [illegible] و رعایا متفقاً شرکت دارند و در کارند وضع قوانین و احکام آن اجرا میشود که آن دستگاه را (پارلمان) شوری ملت تسمیه نموده اند

اگر [illegible] هم درشمار دول مشروطه محسوب نمائیم امروزه در خاك اروپا هیجده دولت است که با قانون اساسی اداره میشود و یك دولت مستبد است که عثمانی باشد ، قانون اساسی یعنی تنظیمات دولت مشروطه [illegible] در آسیا [illegible] دولت مشروطه که ژاپون بوده باشد بروز نمود که پادشاه مؤید آن با سوق طبیعت بالطوع والرغبه ترك استبداد گفته و مشروطیت را اختیار و در اندك روزی از ترقیات خارق‌العادهٔ خود عموم دول و ملل را مات و متحیر نمود

دومین دولت آسیائی که بحکم قوانین دین مبین اسلام بدون چون وچرا محض رفاه حال ملت و اعمار ملك اصول مشورت و مشروطیت را پذیرفت ، دولت قدیمی شوکت علیهٔ ایرانست که پادشاه دل آگاه آن ملت نجیب وقوم قدیم که مروج دین احمدی و پیرو شریعت محمدی (صلعم) اعنی اعلیحضرت اقدس شهریار مهربان مظفر الدین شاه دامت شوکته محض ترویج دین بمحض آنکه علمای امت و پیشقدمان ملت درخواست اصول مشروطیت را از پیشگاه مقدسش گذرانیدند بدون اکراه پذیرفته آزادی و مساوات مشروع را بعموم زیردستان وفرزندان مجازی خودمرحمت واعطا فرمود

و اینکه برخی از کم خبرتان که دوستی آنان بدوستی خرس میماند افراد ملت را سر کوبی پناهندگی بخارجه مینمایند نیست مگر از روی غرض و یا عدم انتقال چنانچه بعضی وقایع نگاران نامهٔ مقدسه نیز ازعدم انتقال باکمال دلسوزی منتهای شماتت وطعن را باهالی نموده و می نمایند خوب است این نکته سنجان غیور با شرف و ناموس رجوع نمایند ، موقعی را که بسبب تجاوزات مأمورین بلژیکائی در گمرك تبریز اهالی در صدد اعتراض برآمده بودند شخص اول دولت جهة تخویف اهالی از همسایهٔ شمالی استمداد وسه هزار سوارهٔ قزاق در جلفا تحشد و منتظر ایما بودند ، در آن هنگام چرا زبان خودرا بسته وخامهٔ خودرا شکسته داشتند و

خارجیان منتظر زوال ما هستند

نامهٔ مقدسهٔ

حبل المتین

حضرات آیات‌اله آقایان سید محمد طباطبائی وسید عبداله بهبهانی
رهبران مشروطیت ایران

شمارهٔ ﴿۱۸﴾ ۲۳ شوال (۱۳۲۶) سال چهاردهم ۱۰ دسمبر (۱۹۰۸) صفحهٔ ﴿۳﴾

آوازی از ایشان شنیده نشد و از شومی آن کردار بپیغرتانه ملت ایران را کمال ذلت و خواری دست داد هر چند بمفاد

هر بد که میکنی تو مپندار کاف بدی
ایزد فرو گذارد و دوران رها کند

چنانچه پس از آن خائنین بکیفر اعمال خود رسیدند ولی آن حرکت‌ها از برای آنها لکهٔ تاریخی بجا گذارد نه اینکه ملت غیور نجیب از راه درماندگی واسطهٔ رساندن عرائض خودشان را به متبوع مفخم خویش نمایندهٔ خارجی قرار دادند

دیروز بود که هیئتی از اعضاء مجلس مبعوثان روس علی الرسم بشرکت کانگرس اعضای شورای ملی ممالک در لندن مدعو شده و پس از وصول آنان بانگلستان امپراطور اول مجلس دوما را مسدود نموده آن بیچارگان با کمال خفت از داخل شدن بآن انجمن مخصوص که بمناسبت عضویت شورا دعوت‌شده بودند خود داری نموده ولی قوم نجیب انگلیس آنانرا محض دلجویی شرکت بمجلس داده در آن انجمن آن آزاد مردان فغان و شیون را بجایی رسانیدند که اعضای انجمن را وقت دست داده و بدلجویی آنان برخاستند ،

آیا این آه و فغان آنان در چنان انجمنی دلیل بر بی‌غیرتی شان بود ، یا نشان غیرت وحمیت ، آیا باعث کسر شئونات هیئت اجتماعیه آنان بشمار آمد ؟ و یا مایهٔ فخر و مباهات ایشان گردید ، که در سر سودای آزادی و مساوات که مبداء هر گونه ترقی و سعادت و نیك بختی است نالیدند

ای آنانیکه غرض راه اندیشهٔ شما را مسدود و افکارتان را محدود داشته که درست دقت کنید و بر این ملت نجیب شایسته که مدنی الطبع بودنشان مسلم است ایراد نگیرید و غور نمائید ، در آن گیردار بزرگ که خارجیان مترصد هنگامه های عظیم بوده ذرهٔ مخالف یا شئونات ملی حرکت ننمودند اما در وساطت اجانب تاجار بودند چه نخست سالهاست بتوسط روزنامه ها شرح حال محنت باکه نکبت اشتمال خودرا بسمع اقدس همایونی دربرده وآشکار میرسانیدند ، ولی جمی اشرار غدار که در دربار گرد آمده بودند روز نامه ها را نمیگذاردند از نظر مبارك همایونی بگذرد ، و بحال ملك و ملت وفرزندان مجازی خویش آگاهی حاصل و چارهٔ او را اراده فرمایند ، چون نتیجهٔ مطلوبه بروز ننمود و از ظلم وستم درباریان بستوه آمدند و در محو ملت و انقراض دولت خود یقین حاصل نمودند تأمل وتغافل را منتهای بیغیرتی ونامردی شمرده دست توسل بدامان اساطین دین دراز و آن بزرگواران را واسطهٔ قرار داده تا بوساطت آن وسائط محترم شاید عرایض خودرا توانند بسمع مقدس پدر تاجدار مهربان خود برسانند ، مستبدین ستم پیشه که محو دولت وملت را بهیچ نشمرده وداعم درصدد یغما گری بیت المال بودند فیمابین علما وذات اقدس همایونی سدها کشیده وکار را برملت چنان سخت گرفتند که گویا دشت بلا و یا وادی کربلاست و آن دشمنان دین ودولت جهة منع اجرای این مقصود مقدس رنگها بآب زدند و طرح ریزیها کردند که شاید علمای حقانی را که مؤید من عندالله اند توانند فریب داده و بر آن وا دارند که اهالی را بر مخالفت دولت و برانگیزند و ابقاییے نفاق بین هیئت اجتماعیه در سراین فکر خام و اندیشهٔ ناتمام بکار ریلق فشنگ داده و باطراف اهالی بدانجا پناهنده بودند سوق و فرمان دادند که بروی متظلمین شلیك کنند تصور آنکه شاید همینکه ملاحظه فرمودند که عساکر با تیر اهالی را بخاك هلاك می اندازند امر بدفع ده ملت در مقابل ایستادگی و از طرفین مدافعه و مهاجمه شده برادران دینی و مذهبی کسبه ورعیت بوده باشد ضدیت ونفاق رویداده و قوت اسلحه اینمقصود مقدس ملی که مایهٔ ازدیاد شوکت و قوت دولت و آسودگی و فراغبالی و ترقی ملت ومبدء هرگونه خیر و سیادت است از میان مرتفع شود، این بود که جمی از ذراری و امتان حضرت ختمی مرتبت (صلعم) در راه مقاصد مفاسد پیشهٔ آنان شهید وخون پاکشان بر صفحهٔ تا بناك خاك مقدس وطن سیلان نمود ،

ولی پیشوایان ملت که (مظهر اتقوا من فراسة المؤمن) میباشند با الهامات غیبی و دانش خدا داد بی بمقصود آن بی حمیتان برده ملت را از مقابله منبع و جهة حفظ دماء مسلمین مهاجرت و بعزم عتبات عالیات بسمت حضرت معصومهٔ قم وهسپار آمدند

شمارهٔ ﴿۱۸﴾ ۲۳ شوال (۱۳۲۶) سال چهاردهم ۱۰ دسمبر (۱۹۰۸) صفحهٔ ﴿۴﴾

اهالی مظلوم که دستشان از دامن موالیانه‌اف کوتاه آمد وطریق وصول عرایض خود را به پیشگاه مقدس [redacted] مهربان خود بکلی مسدود یافته و عدول [redacted] نمودند که اگر اندك تغافل ورزند بیشتر از بیشتر دوچار هزار گونه ستم و ازخانمان آواره خواهند گردید ، با هوش و کیاست ایرانی واسطهٔ مقتدریے یعنی نمایندهٔ دولت مشروطهٔ انگلیس را اختیار و مصاحت گذار آن دولت با تربیه را رسول خود قرار داده وبآستان پدر تاجدار خویش بعرض تظلم اختیار نمودند ، مگر دولتیانیکه تا این درجه برحیثیت اجتماعیه کار را سخت گرفتند این سخن را بسمع اعتبار نگرفته بودند که

(حمله بر شیر کند گربه چو مغلوب شود)

آیا پس از آنکه اجنبی را واسطهٔ بین خود و متبوع مفخم خویش قرار دادند استمداد عرض آن دولت را هم دعوت نمودند؟

آیا اعانت مالیه درخواست کردند ؟ آیا ضبابت سفارت را پذیرفتند ؟ آیا پس از آنکه مستبدین راه را از هر سو بر رویے آنها مسدود داشتند تقلید از اروپائیان متمدن نموده بمثل شوس و تخریب اینیهٔ عالیه پرداختند ؟ آیا دربارهٔ مخالفین خود بسوء قصد برخاستند ؟ آیا ایام اختلال دربارهٔ سایر مذاهب و ادیان بخلاف ترتیب حرکتی از آنان صادر شد ؟ و یا آنکه ازیکی از آنان حرکت عنیفی بروزکرد؟ و یا مغایر ناموس رفتاری از آنان دیده شد؟ که برخی نگارندگان باکمال بی انصافی برحرکات متظلمین ایراد وارد می آورند.

پس خدمت نگارندگان با کمال حجاب عرض مینماید که ملاحظهٔ دقیق نموده تا بین نگارش ایشان و تحریرات مردمان دولت و ملت و وطن پرست غیور عاقل با دانش مآل اندیش تفاوت از زمین تا آسمان واقع نشود

امروز تمام یك اهالی ایران زینت بخش دفتر افتخار نموده جهانیان وعموم ملل متمدنه واقع گردیده، ننگ و ناموز خود دور وخویشتن را فرمیان ملل متمدنه نامور ساختند وهیچ لکهٔ تاریخی از برایے خود حاصل نمودند

لهذا عرض مینمایم از برای ارباب قلم و دانش اولی اندیشه و آنکه این گفتار باید شمار بشود شایسته نیست

دانایان ملت بما اعزه خانات بیجا وتخطئات نشنیده فارسی زبانان آسیا را که بنظر از ظلم بخیزند افتخارات او و حسنات کردار قوم ایرانرا سوء تفهیم و اجحاف آنگونه مجاهدین با دانش و فرهنگ را بعرض غرض یا عدم خبر و تأمل ضایع و هدر ننمایند :

مقصود ما از نگارش ایضاح اینگونه مباحث نبوده ولی رشتهٔ سخن بدینجا کشید توادی طول کلام گردید

مرام از نگارش این سخنان آن بود که بقدر استطاعت وظایف را بطور اجمال یاد آوری و خاطر نشان نموده تا مبادا خدای ناخواسته وکلای ملت و امنای هیئت اجتماعیه تکاسل در ایفای وظایف خود ورزیده در عوض خیر شری را دعوت نمایند.

وظیفهای روحانی وجسمانی ما دین خود ادا ووظیفهٔ خویش را اجرا نمودند، حال نوبت وکلا وامنای ملت است که بحسن ادای وظیفه که فریضهٔ ذمهٔ آنانست همت و کوشش واهتمام ورزند، و این نکته را از نظر دور ندارند، که در آن مجلس هیچگونه و قلمی که میگذارند از برای دولت و ملت و ملت دو عاجل و آجل موجب حسنات خیر و شر و جیثیت نفع و ضرر کلی میباشد ، پس بر هر یك از وکلا واجب و لازم است که بخدا نزدیك و در دقایق امور چون مواریك شده نخست در هر فصلی از فصول قانونیه که میخواهند وضع نمایند خوب بیندیشند که مخالف با طبیعت مملکت و اخلاق ملت و احکام شریعت نباشد (یعنی در مسئلهٔ حقوقی و جزائی جنحه و جنایت) و اگر در تشکیل ادارات جزئی پیروی از قوانین دولت فرانسه (که دولت آسیائی است و در اقتصاد و مواد نهضه کامل دقت بکار برده و نکتهٔ را فروگذار نکرده) نمایند موجب خسارت عظیمه خواهد گردید بلکه توانم گفت که اگر قوانین واجبهٔ ملت و دولت را با شرع مقدس تطبیق وجمیع حسنات شرعی را اجمع وعموم بیاموزند که سیئات طرح است برد نمایند از جمیع آفات مصون و بر دوام سعادات نائل خواهند گردید. و از جمیع قوانین جدیده مطمئن قوانین با بلغ تر و کامل تر خواهند بود.

اما بیهوده از اهالی [redacted] که ملت [redacted] دروغ و افتراء بگوش جهانیان را کر نموده

نامهٔ مقدسهٔ
حبل المتین
سنهٔ ۱۳۲۱

راه آهن ایران را باید ایرانی بسازد نه اجانب

ای اهل ایران که خود را اهل ایمان می دانید ترکستان از دست نرفت مگر بسبب مستی و نادرستی صاحب منصبان

ناصرالدینشاه امضاءکننده قرارداد های خانه‌برانداز

شمارهٔ ﴿۱۸﴾ ۲۳ شوال (۱۳۲۴) — سال چهاردهم — ۲۰ دسمبر (۱۹۰۶) صفحهٔ ﴿۵﴾

نیست ، لغت رشوه و تعارف را بنشیده‌اند و لایق لغت گویا درمیان ژاپونی‌ها یافت نمی شود ، هرگز بدولت و ملت خود دروغ نمی گویند ، و طریق خیانت نمی‌پویند ، و در مسئلهٔ اقتصاد بدرجهٔ اهتمام دارند که یکی از وزرای بزرگ آنان مقتدر بر آن نیست که صد تومان برج بر خرج مقرری خود بیفزاید ، و از آنجا که لغت ملعونهٔ رشوت در آنان یافت نمیشود هر مأموری را هم بقدر کفایت معاش میدهند ، یعنی بخلاف قانون خدای تحرکت نموده و از افراط و تفریط برحذرند ، لذا نمیتوانند چیزی برمصارف خود بیفزایند ، پس مناسب حال امروزهٔ ما درین مواد تقلید از اصول ادارهٔ آنانست یعنی ولی در وزارت عدلیهٔ ایران باید قانون شریعت اختیار شود ولی وضع تشکیلات اداره موافق ترتیب عدلیهٔ ژاپون و در او احکام شریعت بمواقع اجرا بگذارده آید و سر موی از احکام شرع تخلف ننورزند ، احکام شرع در مسئلهٔ حقوق و یا جنحه و جنایت دوبارهٔ مرتکبین برخی معاصی ولو مجتهد زاده و یا امیر وشاهزاده است بدون استثنا در ملاء اجرا شود تا همگی خودرا بشناسند ، و مسلمانی پیشه نموده و در ترقیات صرف مقدرت کنند ، و چون موافق معاهداتیکه بادول درمیانست درمسئله حقوق وجنحه وجنایت تبعهٔ طرفین تابع قانون حکومت محلیه میباشند ، و تا حال که کارها بطور هرج ومرج اداره میشد هرگونه تجاوز که از تبعهٔ خارجه سرمیزد حکام ما نمیتوانستند مانع آیند چهت این بود که خودشان تابع قانونی نبودند تا اجانب وادار بپذیرفتن آن نمایند ، حال که در مملکت ما وضع قانون شده بجمیع تبعهٔ خارجه بجبر وند اطاعت نموده و بخلاف مقانون حرکت ننمایند

ای اهل ایران که خودرا اهل ایمان میدانید شما را بحقیقت اسلام قسم میدهم و از جمله آنکه از روزنامهٔ اوشاما ترجمه شده بخوبی دقت و تفکر نمایید ، آیا

روزنامه شمارهٔ بیستم شعبان در شمارهٔ (۲۳۸) خاطراتی در خصوص منع مسکرات در امریکا نگاشته و با یکمال وثاقت و تحسر مینویسد ، با آنکه همه مذاهب اهل صلیب مسکرات مباح است معالوصف مضرات و مفاسد او چنان واضح و بدیهی است که بمجرد استعمال اونوشابه قانونا ممنوع شده ولی ما مسلمانان که ننگ اسلامیم با کمال بی شرمی میخواهیم بجای آب هم مایعات مسکر استعمال نمائیم !!!

مسکر مایع در مذهب ما علاوه برحرامی نجس هم هست ، شراب نجس را در ایران استعمال میکنند خود دانند ، جای تأسف اینجاست که جمیع مبرزهای پاریس در اجارهٔ یك صاحب فابریکس است که همه روزه صبح مانند اصفهان ولی بطور نظافت با ماشینهای مدخرهٔ مبرزخانه‌های پاریس را جمع نموده و در فابریك جوهر آنها را گرفته و شرابی ترتیب داده باطراف حمل میکنند شراب تا شقایق ایرانی که باستعمال مسکرات میپردازند شراب ایرانی که پیش جمیع اطبا و حکما و عقلا و دانایان بهترین شراب عالم است بمذاقشان خوش نمی آید از آن شراب مخصوص پاریس آورده استعمال و خودرا تر دماغ میسازند

اگر قانون شرع بحق اجرا و چند نفر از مرتکبین که خودرا از جملهٔ محترمین میشمارند بعد از ثبوت استعمال جوهر مبرزهای پاریسیان درملأ موافق حکم خدا اورا حد شرعی زنند احدی مرتکب اینگونه خلاف شرع نشده و برخی مفاسد ظهور نخواهد کرد

محض آنکه هیئت اجتماعیه متذکر شوند که دوزنه مقولهٔ یکی از محترمین را ذیلاً می نگاریم تا معلوم شود که اخیرا نت چه ضررها بایران و ایرانیان وارد آورده

« روزیکه اردو بعزم حرکت مینمود بنده جهة آنکه تدارك عمدهٔ افواج افشار و اوردیل و مشکین را حاجی عسکر آقایی سرهنگ توپخانه بمناسبت ایلیت بعهده ام بار نموده بود ، و محاسبات را با مرحوم یوسف خان شجاع الدوله و حسنعلیخان در شهر ژوئیه نموده بودیم یك دو منزل با اردو همراه بودم تا محاسبات را تمام نموده برگشتم ، بچشم خود دیدم که عبدالعلی خان معرتب توپخانه عوض مؤذن و واعظ و پیشنماز که باید در اردوی مسلمانان باشد رقاص و خوانندگان و خواننده همراه میبرده سهل است از مسکرات آماده شترها را پر و باو باوجود این قطارها کشمش و آلهٔ عرق کشی همراه برداشته بودند تا کستان بلز دست نوفت مگر بجلب مستی و نادرستی صاحب منصبان و ملازمان این مجاهدهای خانه برانداز امضاء نشده است مگر بر من محال است عسکر » پس باید هیئت محترمین دراین نکات دقت فرمایند هر چاره

شمارهٔ ﴿۱۸﴾ ۲۳ شوال (۱۳۲۴) — سال چهاردهم — ۲۰ دسمبر (۱۹۰۶) صفحه ﴿۶﴾

برخی نکنند سنجان ایراد خواهند فرمود که اینها فروعات است ، ولی با کمال وثوق عرض میکنم تا ملت ما کسب فضایل اخلاق نکنند ترقی نخواهیم کرد ، و فضایل اخلاق هم بسته برفع و دفع رذایل است ، پس از آنکه ما تحت فلان در عباس شمع فرو نموده و روشن نمایند و در مقابل این خدمت فلان مأموریت را باو بدهند آیا چنان شخص وظیفهٔ مأموریت خود را خواهد شناخت ؟ و از کردار زشت افعال حاصل خواهد نمود ؟ باید اخلاق را اصلاح نمود و قانون مسلمانی را اجرا کرد تا همه گونه ترقی حاصل شود ، و اصلاح حال جمهور بسته بآنست که احکام خداوندی دربارهٔ ارباب عمائم و حکومتیان و اهل سیف و قلم سید و عام نوکر دولت و خادم آستانه های متبرکه بدون استثنا در ملاء جاری شود ، تا هیچکس راه خلاف نپوید . بعد ازین گفته جمیع اینگونه معاصی بگردن وکلا ومبعوثین ملت حمل خواهد شد و اگر جلوگیری نمایند در دیوان کبرا مسئول خواهند بود

بر وکلای ملت بعد از تشکیل ادارات فرض ترین اصلاح عمل مالیه و انتظام ادارهٔ لشکریه و دستگاه جهادیه است که این دو روح روان و مایهٔ بقای دولت شناخته شده ، و اصلاح امور مالیه در پر توسه چیز میسر است نخست اقتصاد ، دوم تعدیل وضع اخذ مالیات ، سوم تعداد نفوس ، مسئلهٔ اقتصاد با اتفاق هیئت اجتماعیه اشکالی ندارد ، ولی تعدیل وضع مالیات صعب و دشوارست زیرا از جملهٔ لوازم او آنست که نخست آغاز بپاز دید املاك شود ، و جمیع مزارع و مراتع و معادن و جنگلات و اراضی باثر و دائر را پیموده و نقشهٔ املاك متصرفی هر کس را از روی پیمایش صحیح کشیده نسخهٔ بصاحب مزرعه و ملك و نسخهٔ را در ولایت و نسخهٔ هم بمرکز کل ارسال وقید دفاتر دولت شود و اینعمل مهندس ژاپونی لازم دارد ، دوم آنکه ازجمیع آحاد حق ازمجتهد جامع الشرایط وولیعهد دولت بدون استثنا بیك میزان مالیات گرفته شود و ، و ، و

و همچنین باید در جمیع جنگل ها قانون ژاپونرا وضع نمایند ، و بپوسته بازدیاد جنگلات بکوشند .

مکرر در ضمن مقالات نگاشته ایم ، که جمیع خاك ژاپون اندکی پیش از جنگهای ایرانست ولی دولت ژاپون فقط از جنگلات خود سالی شش مایون لیرای انگلیسی منافع بر میدارد ، که عبارت از شصت و شش کرور تومان پول ایران باشد ، وجهة تنظیم وضع مالیات وتزیید آن راه آهن لازم است ، بشرط آنکه کمپانی ایرانی بسازد نه اجانب ، ساختن راه آهن ایران با سرمایهٔ خود ایرانیان آسانست .

چنانچه شنیدیم وطن دوست غیور جناب حاجی محمدتقی تاجر شاهرودی که ازتجار محترم معتبر با دیانت ایران و یکی از اعضای بادانش شورای ملی است قصد نموده از دولت امتیاز گرفته شرکتی تشکیل نماید و یك کرور اسهام پنجاه تومانی جهة سرمایهٔ آن معین و بفروشد بدین شرط که هر کسی یك سهم خرید ماهی یك تومان بدهد یعنی در ماهی یك کرور از وجه اسهام اخذ و بمصرف راه برسانند ، که تا پنجاه ماه پنجاه کرور مأخوذ و یك خط معتبر راه آهن از ساحل دریای فارس تا ساحل دریای مازندران امتداد دهند و منافع این راه بشمار نمی آید هزاران ملیون بر ثروت ملت می‌افزاید بشرط آنکه ایرانی بکشد . (خواهش داریم هموطنان غیور بعد از آنکه ملاحظهٔ قید این شرط را نمودند بترجمهٔ روزنامهٔ ارشاد در خصوص راه شوسهٔ کنار ارس تا تبریز که در ذیل این مقاله نوشته می شود مراجعه فرموده پس از آن بمطالعات خود بپردازند)

بلی در ایام سلف اهالی اعتماد بامتیازات دولتی نداشتند این بود که درهمراهی خود داری می نمودند ، معلوم است امروزه اشکالی از برای تشکیل این گونه شرکتها برای اهالی باقی نمانده وکارها از مراحم ملوکانه بآسانی رو نهاده ، خیال عالی جناب حاجی محمد تقی آقا بسیار مفید وصحیح است گذشته از آنکه اشخاص بسیار هستند که صدها از آن اسهام را میخرند فرض محال محال نیست جناب می پنداریم که هر کس یك سهم بگیرد احدی نمی تواند انکارکند که در ایران یك کرور آدم یافت می شود که قادر بر گرفتن یك سهم و ماهی یك تومان دادن است ، تا حال مانع جمیع ترقیات دولت و عدم توجه ملت باین گونه کارهای پر نفع اصول ملعونهٔ استبداد بود که بحمدالله ریشه اش از ایران کنده شده و می شود

دول سائره جهة یخك آوردن اراضی معدن

اراضی مملکت ما پر از معادن است حتی یاقوت والماس، اما در پرتو استبداد باطل و متروک مانده

اتابک اعظم مسئول قرض‌های کمرشکن

نامهٔ مقدسهٔ
حبل المتین
سنه ۱۳۲۴

بر نیاید ز مردگان آواز

باید ۶ ماه جهت ترک تریاک مهلت داد

دار جنگ ها مینمایند صد هزار نفوس و صدها ملیون لیرا صرف و تلف میکنند، ولی اراضی مملکت ما پر از همه گونه معادن است حتی یاقوت والماس ولی در پرتو استبداد باطل ومتروک و پوشیده مانده، اگر معادن ذغال سنگ ایران باصول وقواعد فنی بکار انداخته‌شود بیش از مالیات امروزهٔ ایران مداخل می آورد وهکذا معادن آهن ومس وسرب وجیوه وغیرهٔ بازپریشان نکاری‌شد ولی‌چون ازترقی بسیار عقب افتاده وگرفتار دردهای بی‌درمان بسیار گردیده‌ایم عدم خود داری دریاد آوری اختیاری نیست

باید بشرکتهای ایرانی امتیازمرحمت شودتابند های چهارگانه بسته و دشت مورچه خار و صحاری قزوین و شهر تبریز و اراضی اهواز دایر و معمور گردد، دولت کار بسیار دارد بستن بند وساختن راه وظیفهٔ رعایاء امنیت‌دادن قرض‌دولت‌است، باید طریق ترقی را پیش نهاد نمود و درآنراه کوشش و جهد کرد که گفته اند

هر رهی جویی همان پیشت رسد
گفت پیغمبر که من جد و جد

امروز جهة اصلاح جمیع امور ایران مأمور و ارباب فن ژاپونی لازم است

راستی پیش ازهمه و قبل ازاقدام بکار های نافعهٔ دیگر منع استعمال تریاك و شرب قلیان تریاك لازم است باید ازهمه بیش در این‌خصوص جهد وکوشش بعمل آورد، زیرا ترقی با وجودآدم زنده ممکن است سرباز، سوار، توپچی، باید زنده باشند

(بر نیاید ز مردگان آواز)

لذا لازم است در مجلس قرار قطعی داده وفوراً اعلان دهند و تا شش ماه جهة ترك استعمال تریاك مهلت‌دهندوبعد ازانقضای مدت معین هرکس استعمال نماید بدون استثنا ازطرف حکومت بلدیه اخذ و حبس شود و در حبس آنقدر بماند، یا بدرك واصل شود و یا ترك استعمال تریاك گوید، و نیز غدغن شود که اهالی با اشخاصیکه باستعمال تریاك عادت دارند تا ترك نه نموده اند مراوده ومعاشرت نکرده وآنان هم به در آمدن در هیچ مجمعی راه نداشته باشند و با آنان مواصلت بکلی ممنوع آید. هر آنکو بخلاف این غدغن حرکت نموده مالش مصادره شود ومستحق است زیرا ارتکاب شرقلیل جهة حصول خیر کثیر بحکم عقل جایز.

اما ادارهٔ جهادیه تااخذ قشون بقانون قرعه اختیار نشوه وهفت مرکزجهة هفت اردوتعیین ندارند ومایحتاج اردو از همه چیز تاخسته خانهٔ متحرك و دوا خانه و سایر لوازم که شرح آنها در اینجا لازم نیست در همان محل اردوو آماده نگردد، و معلم های ژاپونی به تعلیم آنان نپردازند و درمراکز لازمه مکاتب رشدی و اعدادی و عالی عسکری مهیا نشود و عموم جوانان که سالشان به نوزده رسیده داخل بخدمات عسکری و سه سال خدمت ننمایند که هم صدمه بتناسل و هم لطمه باعمار ملك و زراعت وارد نیاید استحکام نه پذیرد با پیروی درین امور آناً فآناً بر قوهٔ جهادیه خواهد افزوده وهم احدی را ازوظیفهٔ عسکری مستثنا ندارند مگرخارج مذهب‌را که ازآنان بدلات عسکری بموجب قرعه اخذ شود تا پای بندی بدین امور نشود نتوان اظهارداشت که ما عسکر و لشکر داریم در مواد عسکریه در شماره های قبل مطالعات خود را نگاشته ایم فعلاً حاجت بتکرار نیست

باید دانست تزیید واردات و اکمال قوای جهادیه بدون اصلاح سکه ممکن نیست کجا رواست قران مسکوك ما از نقرهٔ بی سکه صدی چهار و پنج ارزان تر بفروش رسد قرانرا حمل بهرنقطه نموده ذوب وقرص بعد از محوسکه (که مایهٔ اعتبار دولت وناموس سلطنت است) صدی پنج علاوه بفروش میرسد

اصلاح سکه ممکن نیست مگر باجرای نوت دولتی یعنی‌پول کاغذی که دولت ضمانت اورا داشته و ازروی فن مخصوص این عمل رفتار شود

ایامیکه حاجی میرزا محسن خان مشیر الدوله رئیس الوکلا و هنوز هیچ گونه استقراضی نشده بود در این خصوص باندازهٔ احاطهٔ ناقص خود کتابچهٔ بقلم آورده و محض یادآوری ارسال حضورش داشتیم خیلی پسند فرمود وپاسخ نگاشت بموقع مذاکره وضع و انشاء الله نتیجه را آگاهی میدهم، در آنگیردار ورق برگشت و آن بساط طی و بر چیده و پردهٔ ناموس دولت و ملت دریده شد و آن استقراضات منحوس بمیان آمد و وجه استقراض بین وزرا و درباریان خائن تقسیم

و دولت و ملت را مقروض و مملکت در رهن ماند فعلاً ما را کاری به کارهای گذشته نیست.

درثانی بحضورشاهزاده اتابك هم یاد آوری نمودیم ولی موقع‌اعتنا برآن نرسید اینك که کار در دست وکلای ملت و وزرای عالم غیور دولت است محض یاد آوری و ذکر آن را بی مناسبت ندانسته. اجمالاً بیاد آوری پرداخت، و ظاهراً اگر وزیر با دانش و تجربه پرنس ملکم خان را بدربار جلب و طرح این عمل را بعهدهٔ کفایت ایشان واگذار نمایند مقصود حاصل آید از بس فریاد زدیم حنجرهٔ مان پاره شد و از بس نوشتیم قلم آهنین مان سائیده گردید ولی بر دل چون موم رجال دولت ابدا اثر نمینماید امروز ما در داخله بقدری آدم با کفایت درکار داریم که بحد و حصر نمی‌آید ظلم است بر ملت و دولت که وجود باز یافته مانند پرنس ملکم خان را درمأموریت و مطالبه مهمل و معطل گذاریم دولت ملیونها از مال ملت خرج تربیت و تعلیم و دانش این مرد محترم نموده نباید درین آخر عمر او را معطل گذارد و از وجود او فائده برنگرفت قرنها باید که زمانه از میان ما وجودی با دانش و اطلاعی مثل پرنس ملکم خان تربیت نماید درین موقع که بزرگترین رجال دانشمند ایران مانند جناب سعدالدوله و صنیع الدوله و احتشام السلطنه و. و. و رکن رکین اعضای شورا قرار گرفته اند اگر این گونه نقائص از ملك و ملت رفع نشود کی خواهد شد

روزنامه هایی فرنگستان مینوشتند دولت میخواهد ده ملیون فرنگ ازروس وانگلیس استقراض نماید با آنکه معلوم است وضع امروز دخلی بسابق ندارد ووکلای ملت جدا مانع ازاتلاف وجوه میباشند و قدر این قرض هم قابل نبود ولی چنانچه در چند شمارهٔ قبل نگاشتیم اگر دولت این قرض را از خارجه می نمود در پیش رفت مقاصد عالیهٔ خود پنجاه سال عقب می‌افتاد

الحمدالله تجار غیور و متمولین باحمیت ایران نگذاردند این [illegible] مجدد بروی ایران گذارده شود، این [illegible] قابل نبود

اگر ارباب [illegible] و مستمری و مواجب هم غیرت نموده به نصف آنچه همیشه میگیرند قناعت و نصف را بخزانهٔ دولت ترك نمایند تا دستگاه حکومت اصلاح و ایرادات جدید دایر شود بعد از آن نصف دیگر را اخذ کنند خیلی کارها پیشرفت می‌نماید یعنی بخزانهٔ دولت قرض بدهند و نگذارند استقراض شود

باید اینمعنی را هم عرض نماییم که استقراض نقص دولت نیست ولی در صورتیکه امور مملکت انتظام یافته و ایرادات کافی از معادن و جنگل و راه وغیره بدست آورده بر ایرادات ملك افزوده‌گردد. جهة اعمار ملك یا انتظام قوهٔ جهادیه بعد از اینکه محل داشته باشد هزار ملیون هم که دولت قرض و بدون تفریط بمصرف لازم برساند. هیچ ضرری ندارد

اما امروز که ایرادات دولت کفایت تأدیهٔ اقساط استقراض منحوسهٔ اولیه را نمی نماید قرض دیگر از خارجه نمودن قوز بالای قوز میشد و هیچ بعید نبود که رشتهٔ حیات پلتیکی ما را این دو همسایهٔ قوی بدین بهانه بقدری بکشند تا یکدفعه بگسلد خدای را شکر که وکلای ملت این خطر عظیم را از ملت و دولت‌دفع داده بزرگترین وظائف خودرا ادا نمودند

اگر خائنین دین ودولت و ملك وملت از وجه استقراضات ربع را مصرف نمود و بندهای اربعه را می‌بستند همه ساله اقساط او فقط از ربع عایدی اهواز تأدیه میشد و هیچ باری بردوش دولت وملت تحمیل نکرده‌بودند خداوند نسل خائنین‌را ازروی‌زمین قطع‌نماید ملت باید بداند خائنین نقصانی که بدولت وملت ومملکت ایران وارد آورده، وخرابی که آنها رسانده‌اند دشمنان ما با صدها ملیون نفوس نمیتوانستند وارد بیاورند

امروز باید امتیاز کارهایی مملکت را عموماً به اهل مملکت داد و آنان نیز از فارسیان و ژاپونیان با علم و تجربه آدم جلب و از روی علم وفن بکارها آغاز نمایند، راه هارا بسازند و معادن را بکار اندازند و در صدد کشف معادن جدیده برآیند تا ملك آباد و اهالی صاحب ثروت و دولت دارای قوت و قدرت گردد، اگر شرکتی از ایرانیان تشکیل شود و امتیاز تعمیر سد اهواز را گرفته و تعمیر نماید بعد از دو سه سال یك مملکت تازهٔ جهة دولت آماده شود و از خارج یك ملیون نفوس در آنجا گرد آیند، چه نفع

امتیاز جاروب کشی مملکت را به اجانب دادن تیشه بر ریشه مملکت زدنست

از جلفا تا تبریز پنج مرکز پول گرفتن قرار داده اند و از هر یک از این مراکز اگر یک آدم با الاغ در یک روز ده مرتبه عبور کند باید در هر دفعه شش عباسی پول ایران «حق راه» بدهد

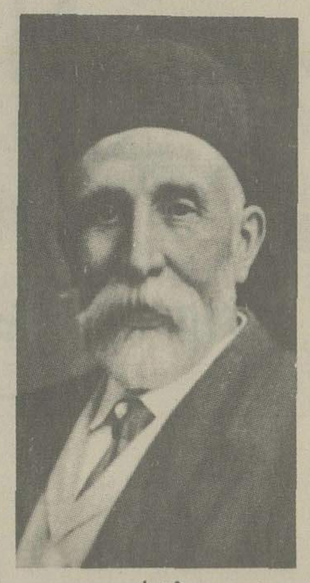

حاج معین التجار

شمارهٔ ﴿۱۸﴾ ۲۳ شوال (۱۳۲۴) سال چهاردهم ۱۰ دسمبر (۱۹۰۶) صفحهٔ ﴿۵﴾

است که از او حاصل نمیشود، چرا باید جهة اینگونه کارها ارکان دولت صرف افکار نمایند اینها قرض ملت است قرض دستگاه حکومت امتیازی که محل اطمینان باشد دادن است و بس

جناب حاجی معین التجار شما این نکتهٔ را از دیگران بهتر میدانید و منافع این کار را نیکوتر از سایرین استنباط توانید نمود، خوب است این اقدام مجدانه را شما نموده و تشکیل شراکت صحیحی باقواعد محکم نموده امتیاز از دولت حاصل نمائید و باین خدمت معتنا قد مردانگی علم کنید

محض یادآوری تکرار مینمایم امتیاز جاروب کشی مملکت را باجانب واگذار نمودن، تیشه برریشهٔ مملکت زدنست ، ولو مزدور از اروپا بیاریم هیچ ثمر از او نخواهیم برداشت، و دائم دخل که سهل است ضرر خواهیم برد ، هرکس غیر از این بگوید یا دشمن ماست ، یا شعور ندارد، از عهد خاقان مغفور فتحعلی شاه خیلی کار باروپائیها رجوع و واگذار شد ، ثمری که در یکی از آنها مشهود افتاد بنمائید ظاهراً هر ایرانی بی اطلاع هم بر این نکته بر خورده باشد

ملت ژاپون و فارسیان خودمان حالشان غیر از این است و بما اصول اقتصاد را هم میآموزند زیرا باما از یک جنسند یعنی از یک خاک میباشند که هوایش تولید محبت و صداقت مینماید ، امروز در ایران هزار شعبهٔ طریق ترقی و مداخل هست ، وکلای ملت باید از روی دقت درهمگی غور و رسیدگی نموده و ابواب ثروت را بروی ملت گشاده دارند

اصول مشروطیت و قانون اساسی دوائیست که فوراً مرض حرص و طمع و خیانت و ارتشا و استبداد را معالجه مینماید ، خدا کند این جلاب در مزاج ما ایرانیانهم مثل ملل سائره تأثیر بخشد

اگر ما ایرانیان عموماً کفر باطنی خود را رها و از روی حقیقت مسلمانی پیشه نمائیم بهمه گونه سعادت نائل خواهیم گشت، ولی تا هنگامیکه این کفر باطنی باماست ممکن نیست نائل بهیچ خیری شویم اگر معترضی نکته گیری نماید خود اورا حکم قرار میدهیم آیا از صد نفر یک نفر در میان ما یافت میشود ، که بدون ملاحظه و رو درواستی تصدیق از حق نموده و بگسانیکه بخلاف حقانیت سخن میرانند ولو از هرطبقه

شمارهٔ ﴿۱۸﴾ ۲۳ شوال (۱۳۲۴) سال چهاردهم ۱۰ دسمبر (۱۹۰۶) صفحهٔ ﴿۵﴾

باشد جواب گوید ، معنی کفر همان پوشیدن حق است و همگی گرفتاریم درمقام تملق از ظالم و غنی وهتاکان بی باك تصدیق و اگر فرزند رسول خدا بحق مقابله با آنان کند جهة ایفای حق خود، اورا تکذیب مینمایم انکار حق کفر است و این مرض در ایرانیان کسب عمومیت نموده، امیدواریم بعد ازاین موفق باصلاح نفس خود و مهام ملك و ملت آییم

﴿ ترجمهٔ از روز نامهٔ ارشاد ﴾

﴿ منطبعهٔ بادکوبه ۲۶ شعبان ﴾

﴿ نالهٔ بی اثر ﴾

﴿ مقالهٔ آتشین ﴾

یکی از مقاطعه کاران راه شوسهٔ جلفای ایران که خودش هم مسلمان است این روز ها از ایران برگشته بانجا آمد چون با من سابقه داشت بنانمود دربارهٔ ایران سخن کردن من باندیشهٔ آنکه اگر ایران هیچ نداشته باشد مهمان و غریب نوازی دارد واین شخص در روستا نشسته ویك مرد عامی است آن آبهای گوارا و آن اراضی زیبای ایران را دیده توصیفی خواهد نمود که مایهٔ مباهات من شود از اوضاع وطن مقدس پرسیده گفتم چگونه دیدی ایلات ایران را ؟

اما غافل از اینکه این مجسمهٔ غیرت مردی است عاقبت بین و دور اندیش که من وجود او را مانند اعیانهای وطن مقدس با ذرع شکستهٔ نظر کوتاه خود مقیاس نموده بودم

شخص کامل عالمی است که انسانیت را بمعنایی اصلی خود معنا و بر قدر و وظیفهٔ اسلامیت دانا من وجود اوراهم مانند وجود خود پست نظروغافل وجاهل وهمین دقیقه بین و از فکر بعد از آن بی بهره بشمار آورده بودم

نخست از او غریب نوازی ایرانیان را سئوال نمودم ، آف مرد غیور آه سرد از دل پر درد برآورده مانند آب گرفته شد و متمایل بدین طرف و آن طرف گردیده بحقیقت نظری نموده گفت ایفلان سخن بجه جای بدی کشید، بلی ایرانیان بسیار غریب نوازند حتی درغریب نوازی افراط نموده‌اند ، چنانچه با آنکه درمیان فعله هاییکه در راه کوشش میکنند چند نفری از رعایای روس پیش نیست و باقی دیگر عموماً ایرانی میباشند روزی درمیان آنان دعوا اتفاق افتاد ایرانیان از کثرت غریب نوازی دست نکشیدند ﴿ زیرا که از طرف حکومت تنبیه شده است ﴾ سه نفر ازایرانیان مقتول گردید و پنج نفر زخمدار شد از آنجا که ایرانیان بسیار شرم رو و با حیایند لذا هیچ حرف نزدند و هفت هزار منات هم از پول آنها در صندوق شرکت راه ماند و صندوق دار نگاه داشت

چند روز بعد از آن دیدم یك زن پیری دست چند نفر طفل صغیر از پسران و دختران را گرفته درمیان فعله ها گردش میکند ، پس از آنکه با فعله هایی مسلمان قدری گفتگو نمود ، دیدم فعله گریه کنان مرا آواز داد ، فوراً رفته رسیدم ببینم چه میگوید ؟ گفت به پرس به بین این ضعیفه چه میگوید ؟

همینکه با او بنای سئوال وجواب نمود بیك دفعه ضعیفه با کودکان ریخته بروی قدم هایی من و بر دامن من چسبیده بنیاد گریه وزاریی گذاردند ، ضعیفه گفت ای بندهٔ خدا این کودکان اطفال آنانند که آن روز درانجا کشته شدند ، خون مقتولین بیچاره که از میان رفت حکمی الغائی نکرد سهل است یکدینار تخفیف ما هم نداد و این کودکان نیم را هیچ پرستار و داد خواهی نیست غیر از خدا جانب مرهمنصب هستی باش خدا شمارا هم مانند ما بی صاحب نگذارد بتصدق سرعیال و اولاد خود چیزی بدین کودکان بده

پس از آن از عساکر ایران سئوال نمودم ، پاسخ داد ـ خدا گواهست وقتیکه بلا هیجان عسکر سوق میکرد بقدر سیصد سرباز از جادهٔ معمولی میرفت همینقدر در توصیف آنان بس که ما فیما بین ایشان و فعله ها که در راه کار میکردند تمیز دادن نمی توانستیم از آنانیکه نمودم که جبهٔ فعله کی آمده اید سر آمده گفت خجالت نمی‌کشی که بنام فعله یاد میکنی

بعد از آن پرسیدم در چند جای راه (زاستاف . یعنی موقعی که پول گذر میگیرند) گذارده شده و همچو موقع چند میگیرند ، جواب این سئوال را بعد از چند دقیقه توقف گفت از من سخنی پرسیدیکه از وجدان خودم حیا میکنم از گفتن آن همینقدر بدان که از جلفا تا تبریز پنج مرکز پول گرفتن قرار داده اند و از هریك از این مراکز اگر یك آدم با یك الاغ در یك روز ده مرتبه عبور کند باید در هر دفعه شش عباسی پول ایران حق راه بدهد ، آخر من یك روز رئیس گفتم عرکاز رئیس چنین روا نباشد انسان خودش از نفس خویش خجل میشود گیرم که بزرگان اینان را حس خجل و ملاحظهٔ قومیت نباشد این گونه ظلم در عوالم انسانیت روا نیست

رئیس خندان خندان گفت جناب من گفتهٔ شما را من خود میکنم من هم مانند تو نزد وجدان خود شرم دارم اینها را بامن وشرکت بی دین نمك بحرام دولت کشی سلطنت فرزندان حاکم مرند شجاع نظام مانع اجرا مینمایم من

ثانیاً بقی قاطعان مگر اینها جزء متصرفات ما نیست وگرنه جزاً دولتیکه تا خود مان تا فرق سر درمیان قرض فرو رفتیم چیست و دومیلیون تومان بدولت ایران باید قرض بدهیم یك مملکت همین طور بلوه رجالی اینانرا گرفته بجان بیفتد مگر جانور نمی کشد . دو سه سال دیگر بیهانهٔ [illegible] حمل و نقل بسته قراقهای خودمان را آورده دور طول خط سواد جای داده بین از جا بجا شدن قزاقها هرماه الحاسبت نوهم دهیت وهم خلط از آن می شود انگلیس و فرانسه حکومت بهمین بهانه دست آویزها حضرو خلوصتان ع نهرها کش را تصاحب نمودند ؟ آیا ما در بخارا کدام شصتیر را بکار بردیم ؟ اگر بتاریخ مزاجعه کنی بهوضوح دلگیری از برانیے تو باقی نمی‌ماند ، این مسائل سیاسی را گفتن من بتو لازم نیست ، جهة چه بود بشجاع نظام حاکم مرند آن نشان و شمشیر داده شد ؟ جهة آن بود که سه هزار تومان گرفت و آب گرم ﴿ دره دیزه را ﴾ بنام کبابی راه قبالهٔ نموده واگذار کرده ، با وجود آنهمه ظلمهای فاحش شجاع نظام وخیانت‌های بی حد وحسابش بتوسط قونسل ما دوباره از اروپی تا جلفا راهها بدو سپرده شد ، با تحریك که خون آن صفه ها از میان رفت ؟ و هفت هزار منات پول در صندوق کبانیه توقیف شد ؟ آیا پولها کجا رفت ؟

از اینها همه بگذرد طهران پایتخت پرنگاه با تحویلگ

چرا باید توتون «ماخوقای» روس جای توتون و تنباکوی شیراز را بگیرد؟

از اینم بیشتر گفتن نشاید سخن دارم ولی ناگفته باید

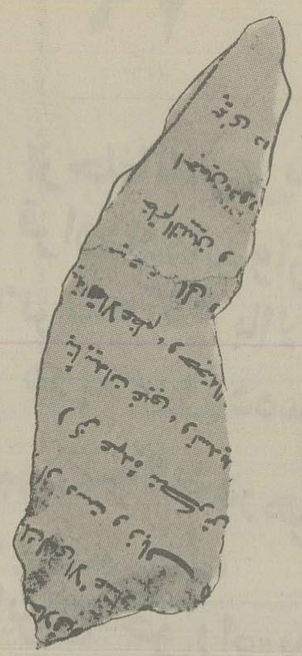

نامهٔ مقدسهٔ
حبل المتین
سنهٔ ۱۳۱۱

افسر روس شد؟ و در تبریز مکتب روس و مسلمان برای چه باز گردید! در عموم نقاط ایران چرا توتون (ماخوقای) روس استعمال میشود ورواج او از توتون خود ایران و تنباکوی شیراز دو برابر زیاد است، بچه جهت در معبر جلفا تحکم و بگیر و به بند آقا محمدحسین تاجر باشی از حکومت مرکزی زیاد است و بحکم خود میزند وحبس میکنند و بحکم خودش در عرض یکماه در معبر جلفا سه نفر سرحد دار مقتدر معتبر مانند حاجی خان سرتیپ امین نظام وسید سلیمان خان آصف الوزاره را عزل نمود، و در آخر با وعده و وعید و رشوه دوباره حاجی خان سرتیپ را نصب کرد، نصب کننده کیست؟ وتحکم چندنفر ازجهة کیست؟ و از برای چیست؟ ....

بعد از همهٔ اینها از من پرسید، شنیدی گفتم هیچ پیش را هم ندیدم، اینک من هم گریان گریان با کمال دلسوختگی و اضطراب قلب واحد یک تاراگواه گرفته و سوگند میخورم بذات ذوالجلال و مخاطب میسازم جمیع هموطنان عزیزم را که برادران عزیز وطن این سخنان که فیمابین من و آنمرد جریان نمود کمال صحت را دارد، باور کنید و بسخنانیکه از دهن خود رئیس بیرون آمده دقت نموده به بینید چها میگوید و از هر کلمهٔ او چه رموزات خارج میشود امان یاربی دل میسوزد و جگر شعله ور میگردد خامه سرکشی مینماید، اما در اینجا عریضه را ختم مینمایم و ازبرادران وطنی خودم خواهش و درخواست میکنم وآنان را سوگند میدهم که دلتان بحال مظلومیت وطن مقدس سوخته قدری بخود آمده از مستی بهوش آئید و از خواب غفلت بیدار شوید تا حقوق ملیت و قومیت خود را حفظ نمائید والا مانند اهالی بخارا و ترکستان و قفقازیه و هندوستان و مصر و مراکش و جزایر و قریم وچرکزستان و تاتار ومسلمانان چین بحالت ذلت گرفتار ومصائبیکه بسر آنان آمده بسر شما خواهد آمد، که علمای آنان را بابک آدم خارج از دین در حضور حاکم و محکمه بپا داشته و عورات محترمه و خواهران و مادران خودرا هم آغوش ارازل ناس دیدن بمدنظر آورده و آن حالت را بعین الیقین دانسته بعد از آن بصطلاح عوام بسرتان سیخی زر گرفته و بهر کجا میخواهید بروید، انشاءالله درایرانیان این بی غیرتی بروز نمی‌کند اینها را که گفتیم به هیچ یک از آنها کردن نخواهند نهاد

(خادم ملت احمد مشهدی اسماعیل زاده)

حبل المتین

این عنوان بدون حشو وزاید ترجمه شده تا برادران غیور وطن مطالعه و بخود آیند و بدانند تا امروز خائنین دین ودولت ودشمنان هیئت اجتماعیهٔ ملت چه خاکها برسرما ریخته و بچه اسارتها مارا گرفتار نموده‌اند خداوند ریشهٔ همهٔ آنان را از ایران بر اندازد،

شما ملاحظه نمایید دریک راه مختصر که اجانب اینگونه رعایتها به خائنین به نمایند در تحدید حدودیکه استیلای ایران و تمام هندوستانست بمأمورین خیانت پیشه چه بخشش ها نموده‌اند و آن تازه بنو رسیدگان از زیور دانش وغیرت ملی محروم چه امضاها که بآنها نسپرده‌اند امیدواریم وکلای ملت وامنای دولت پس از این احکام یگان یگان آنهارا باطل نمایند و قسمی در ادارهٔ قشون کوشش نمایند که بتوانند نتیجهٔ (الحکم لمن غلب) را بدست آرند

(از اینم بیشتر گفتن نشاید)
(سخن دارم ولی ناگفته باید)

تلگرافات

(۱۳ شوال ـ ۳۰ نومبر)

§ از دستهٔ قشون بحری فرانسه از (تولون) امروز بجانب ساحل (مراکو) رهسپار گردید

§ (سر، ای، گری) وزیر خارجه انگلستان در مجلس شورای ملی اظهار داشت که دولتین فرانسه و اسپانیا بمواقع ضرورت آنچه مقتضی وقت دانند اقدامات لازمه در (مراکو) خواهند نمود، و قبل از آنکه حسب قرار داد دول درکانگرس (الجیریا) اصلاح انتظام پلیس مشترکه لازم آید دولت انگلیس جهاز جنگی بساحل مراکو نخواهد فرستاد

§ در مادهٔ اعانهٔ قحط زدگان (والگا) امری بروز نموده که باعث هیجان عمومی گردیده است، نائب وزارت داخله (مسیو، گورکوی) شخص صابون پزی را بقیمت (۴۰۰۰۰۰) لیرا گندم بمقاطعه داده و (۸۰۰۰۰) لیرا نقد باو سپرده است ـ گندم بکلی وجود ندارد، تجار میگویند که این همه گندم را

بوقت خود رسانیدن غیر ممکن، و حفظ نفوس قحطزدگان خیلی دشوار است، (مسیوگورکو) در مجلس وزرا خودرا از بعض اتهامات بری الذمه نموده است

§ (پرنس وپرنسس ویلز) ولیعهد انگلستان و زوجهٔ محترمهٔ شان امروز بازار ویسان تاپی را افتتاح نمودند

§ در رومیهٔ الکبری از (امپینیا) خبر رسیده که مالیک پادشاه حبشی بعارضه بسیار صعبی مبتلا شده است

(۱۴ شوال ـ اول دسمبر)

§ وقایع نگار (طمس) از پاریس می نویسد که (مسیوپیچن) وزیر خارجهٔ فرانسه دول سازنده را رسماً اعلام داده و در آن حقوق مداخلات دولتین اسپانیا و فرانسه را مطابق قرار داد کانگرس (الجیریا) ثابت نموده وهیچ یک ازدول تاکنون معترض بر آن نشده‌اند

§ اعلیحضرت امپراطور روس بجهة رفع غائله مقاطعة گندم و تدارک آن کمیسیونی خاص مقرر فرموده‌اند

§ تلگرافی از (واشنگتن) بدین عنوان رسیده که دستهٔ جهازات آسیائی دولت متحدهٔ امریکا و دستهٔ جهازات (پاسیفک) را متحد قرار داده بسپهدهٔ یک افسر مقرر خواهند داشت

§ از خبر تلگرافی (واشنگتن) ظاهر می شود که (مستر روز یولت) رئیس جمهوری تصمیم فرموده که بر مجلس (کانگریس) زور آورد که حکومت را اختیار داده شود که بموجب عهدنامهٔ با دول سازنده اهالی ممالک متبوعه را مجبور به تعمیل نماید، مناقشهٔ ژاپونیان روز بروز اهمیت پیدا میکند. اهالی (کالیفونیا) را اراده این است که شاگردان ژاپونی را ازمکاتب خود علیحده نمایند

§ (کرتل بچر) در (توکیو) نایب سفیر مقرر شد

§ در روسیه سردار (کازان) را دیشب هنگام مراجعت از تماشاخانه بقتل رسانیده و قاتل گرفتار شده است

§ از محکمهٔ مالی (لیبون) اندازهٔ خسارهٔ جهاز (اوشنهایه) را که روسیان درسنهٔ (۱۹۰۵) آتش زده بودند (۱۰۰۰۰۰) لیرا مقرر گردید که بمالکش داده شد

§ اخبار بحری انگلیس (اقتشف کارد) را که حین دستبرد ژاپونیان خلاصیان در (پورتسموتهه) حاضر بود بعدالت جنگی سپرد نمود، هنوز آثبات هیچ نوع جرمی بر او نشده است

§ (رستوورت) ـ هیئت جدید وزرای (اسپانیا) را منتخب نموده و تشکیل داد، در خصوص مراکو عقائد آن با رأی وزراء سابق مطابقت دارد الا با رأی روحانیان در برخی مواد اختلاف میورزد

§ اعلیحضرت سلطان حبشی دیروز در سلام جمعه تشریف آورده و بعد از سلام سفرای روس و آستریا را بار حضور دادند

§ تصفیهٔ محکمهٔ مالی (لیبون) بعض خسارهٔ محمولات جهاز بوده که از اموال امریکائیان بوده است. تجویز خسارهٔ خود جهاز بجهة تدارک و تحقیق ارباب فن هنوز ملتوی است

(۱۵ شوال ـ ۲ دسمبر)

§ سفیر ژاپون مقیم (واشنگتن) در ضمن اخلاق خود اظهار داشته که در مسئلهٔ (کالیفونیا) دولت ژاپون با اعتماد کامل بر (مستر روزویلت) رئیس جمهوری میباشد، و بعد از این در این باب اعتراضی نخواهد نمود.

§ مسودهٔ قانون درخصوص رأی عمومی اتحادی آستریا را (ریشرتهه) امضا نموده، ازین رو امیداست که نصف قوی رو بکمی گذارد

§ در (برلن) از (توکیو) تلگرافی رسیده که دولت ژاپون انتظام شهر (نیوچانگ) را بدولت چین واگذار نموده است

§ محاکمات جنگی روس که در (کرانستد) دربارهٔ خلاصی‌های باغی مخصوصاً منعقد شده بود (۶۸۳) مجرمین را رهائی بخشید

§ مخبر (روتر) از اسلامبول خبر میدهد که دو سرحد ایران حالت قشون ساخلوی عثمانی بسیار خراب است از قلت مأکول و ملبوس بالسه نفر بغاوت گزده فرار نموده اند

(۱۶ شوال ـ ۳ دسمبر)

§ امروز محاکمهٔ (اقتشف کارد) در عدالت شروع و بجرم دادن حکم خاصی بطریق غیر معمول مجرم قرار یافته است

§ دو (ورشدیچ) پدران آن قزاقهای قوی الجثه

در مورد بنک قومی (بانک ملی) بحث زیادی بین رجال دولت و اعضای شورای ملی در طهران همه روزه پیش می آید

نامهٔ مقدسهٔ
حبل المتین
سنهٔ ۱۳۲۱

روز شنبه در مسئلهٔ مستعمرات باند شده (هربی بل) اظهار داشت که تمام مفاسد دربارهٔ (ترانسوال) بوده که دارای یك معدن طلاست و بعد کاغذی را خواند که ظلمهای (کامرون) را مفصلاً توضیح میدهد، و اسامی افسران مجرم نیز یك یك بیان کردیده بود، بالاخره ظاهر داشت که سارقین که ملزوم به سرقهٔ خفیفه بودند، همگی را طناب انداخت و راهزنان نجات یافتند، رای (هربی بل) بر این بود که تمام افسران را باید در محکمه حاضر ساخت و ۳ نفر از اعضای شوری را نام بنام ناسزا گفت، بمجرد شنیدن این لفظ ناسزا شخصی صدا را بلند نموده گفت « قدری هم آن مجرم را به بین » مجلس با شورش تمام مسدود گشت

§ (مستر میلر) قونسل جنرال (یکوهاما) که این وقت در (سان فرانسیس کو) هست در ملاقات با یکی از محترمین بیان نمود که دربارهٔ مناقشهٔ مکاتب ژاپون آمادهٔ جنگ است، اخبارات در این خصوص خیلی نکته چینی نموده، از ادارات حکومتی کیفیت ان ماجرا را از (مستر میلر) خواسته اند

§ امیر البحر (توکرد) به امیرالبحری دستهٔ جهازات دولتین اسپانیا وفرانس در ساحل مراکو مقرر گشت، دولتین مشارالیها بدون ضرورت قشون به خاك نخواهند آورده حتی در ضرورتهم بمشورهٔ نمایندگان دول سائره خواهد بود

§ تلگرافی از طهران به (برلن) رسیده که حضرت اقدس ولایت عهد از تبریز طلب شده‌اند که نیابتاً به امور راجعهٔ ذات اقدس همایونی و کارهای سلطنتی نگرانی داشته باشند

§ بحث زیادی بین رجال دولت و اعضای شورای ملی در طهران همه روزه پیش می آید، از جانب شورای ملی نقشهٔ افتتاح بنك قومی بجهة قرضهٔ داخلی مرتب شده است

§ مخبر (روتر) از (ادیسالولا) خبرمیدهد که افواه بیماری منلیك پادشاه حبش غلط بود

§ (مستر ویتستن چرچل) در شورای ملی انکلستان بیان نمود که حکومت دربارهٔ قانون ترانسوال غور میکند و تا وقتیکه رسیدکی ومداقهٔ کامل در آن نشود اجرا نخواهد شد

§ (عظیم بی) که والی (موناستر) بود والی بغداد مقرر گردید

§ (مستر چرچل) در شورای ملی انکلستان به (مستر لیدلا) گفت که در خاك (ملایا) فقط چینیان قمار می بازند، و این عادت میشومهٔ را اقوام دیکر این حزیره‌نما ندارند. در این وقت متروك داشتن این عمل بالمره غیر ممکن است. (لارد الکین) را خیال بر این است که رفته رفته چینیانرا بر ترك نمودن این خصلت باید وا داشت

(۱۷ شوال ـ ٤ دسمبر)

§ در شورای ملی انکلستان قانون مجموعهٔ آرا دفعهٔ سوم قرائت شد ۳۳۳ رای برخلاف ۱۰۴ رای ظاهر گردید

§ (جنرال میلر) از رفتن در (سان فرانسیسکو) ابا نموده است

§ در (رستچك) دیروز (هردرو برگ) با خندهٔ تمام حمایت ازحکومت مستعمرات نمود. جمعی ازاعضای مخالف برای سزا دادن مجرمین زور دادند (هردرو برگ) سزا دادن مجرمین و شاه دادن بی‌گناهان را وعده نموده است

§ تقدس مآب (پاپ) همدردی خود را با اهالی (پول) اظهار نموده ولی اعلان نموده است که برخلاف آلمان هیچ کاری نمی‌توانید کرد

§ مجلس اعیان لندن مسودهٔ قانون تعلیم را تمام نمود. بعض تحریکات بکلی برخلاف رای حکومتداست

§ (مستر مارل) از وزارت اسپانیا استعفا داد، چه مجلس شورا خط رئیس وزارت را که بذریعهٔ (پریمیر دو نین گز) بپادشاه نوشته بود ناپسند نمود

§ امیرالبحر (توکرد) در این وقت ملاقات پادشاه را ملتوی نمود

§ وقایع نکار (دیلی تلگراف) از مصر می‌نویسد که تلگراف قاهره را در ۲۷ شهرگذشته خدیوملاحظه کرد و بسیار برآشفت. چه در اتحاد و محبت خدیو با انکلیسان نکته چینی کرده بود

§ غالب سیاسیون اروپا را رأی این است، حدودیکه برای حکومت بلغاریا معین شده منسوخ شود ازین رو امیدمیرود بلغاریا عماقریب سلطنت خودمختار تسلیم شود

§ (طمس) را کمان این است که در بارهٔ قانون ترنسوال با کمال انصاف رفتار خواهد شد. زیرا که این قانون برحکومت هند اثر بزرگ تواند بخشید، ولی اهالی هند تا چه اندازه ازین قانون فائده حاصل نمایند مشکوك است. تاوقتیکه در قانون ترنسوال دقت و ملاحظهٔ مخصوص در بارهٔ هندیان نشود ممکن نیست آنها فایده حاصل توانند کرد

§ مبنای قانون ترنسوال براصول قوانین مستعمرات باید باشد و اضعان قانون را ملتفت باید کرد که اهالی هند هم رعایای همان پادشاهی‌اند که آنها هستند. اگر سهل انکاری بشود اهالی هند را زحمت فراوان ویأس کلی حاصل خواهد شد، که دولتی که بر خلاف مستعمرات خود هندیانرا نمی‌تواند محفوظ دارد ممکن نیست که آنها را برخلاف دولت دیگر حفظ تواند نمود و ازین رو نقصان زیاد برعب دولت انکلیس درهند وارد خواهد شد

(۱۸ شوال ـ ٥ دسمبر)

§ مرافعه (لفتننت کولارد) در عدالت جنکی بپایان رسید. در دادن حکم غیر معقول ملزم قرار یافت ولی‌فحش دادن وی به ثبوت نرسید. در جواب تحریری خود که بعدالت پیش نموده حملهٔ اعضای پارلمان وجراید را برخود عذر آورده ازاستعمال نمودن الفاظ فحش بالمره منکر شده بیان کرد که از تکیه کردن بر دوزانو خیال توهینی متصور نبود، اغلب شهود اظهار داشتند که آن حکم غیر معقول خشمانه وبی‌اختیارانه بود

§ درمجلس اعیان لندن‌مسودهٔ قانون مساعده تجارتی را بار دیگر قرائت نمودند ـ (لاردلنسدون) اظهار داشت که این مسوده بسیار خوفناك است و از روی این مسوده برهرچیز مساعدهٔ دولتی عاید می‌شود. ولی مخالفت با این قانون هم فضول است زیرا که رعایت را ملحوظ داشته بهر صورت مجلس اعیانرا لازم است که با کمال دور اندیشی رفتار نمایند

§ مخبر (روتر) از اسلامبول خبر میدهد که برای گذراندن ایام زمستان اعضای کمیسیون ایران را حکم بقیام درموصل شده و در خصوص حدود از موصل بذریعهٔ مراسلات اقدامات لازمه خواهد شد

§ اعلیحضرت (منلیك) پادشاه (حبش) امیرالبحر فرانس را ملاقات فرمود

§ در (اسپانیا) (مارکویس آرمیکو) که یکی از هوا خواهان ملت شناخته شده وزیر اعظم و (جنرال وهر) وزیر جنگ مقرر گردید:

§ مخبر(روتر) از (توکیو) خبر میدهد که قرار نامهٔ تشکیل بنك انکلیس و ژاپون که بسرمایهٔ انکلیسان و ژاپونیان خواهد بود رسما امضا یافته ازین امر درجهٔ اتحاد این دو دولت تا اندازهٔ ثابت میکردد

§ در مجلس شورای شهر (وکتوریا) که در (آسترلیا) میباشد قانونی بامضا رسیده که از روی آن اختیار سزا دادن با نهایکه در مجالس شورای انتخابات شورش می نمایند داده شده است

§ مخبر (روتر) از طهران خبر میدهد که اعضای شورای ملی استقراض از دولتین انکلیس وروس وسایر اجنبیان را نامنظور نموده نقشهٔ دویست هزار لیرا استقراض داخلی را برای بنك قومی که عما قریب تشکیل خواهد یافت مرتب نموده‌اند امور مالیهٔ دولت نیکو نیست در ظرف یك هفته ولیعهد وارد طهران خواهد کردید

§ مخبر(روتر) از (جوهانسبرگ) خبرمیدهد که(لارد ملبورن) به (لارد الکین) تلگراف نموده که حکومت (ترنسوال) مدتیست در خصوص دخول چینیان یا اقوام دیگر آسیائی ازروی قانون عذر داشته اند

§ برای انتظام افواج حرب از پای تخت (مراکو) در تأخیر طلب شده، ساکنین اطراف ازین واقعه ترسیده اند که مبادا از ورود افواج کشت و خون و نهب و غارت زیاد شود

§ حکومت(واشنکتن) درمحکمهٔ عدلیهٔ (سان‌فرانسکو) درخصوص اصلاح قانون مستفیث شده یعنی (دربارهٔ علیحدکی قوم منکولیه از مکاتب عمومیه)

§ مخبر(روتر) از (ادسیالیه) تلگراف نموده که اعلیحضرت منلیك پادشاه حبش در خصوص اعلان (۲۸) جون و (۱۱) ستمبر تشکر از دول ثلاثه نموده چه آنها بهبودی و آزادی تمام مملکت حبش را ذمه کرفته اند، و اینهم مکنون خاطرشان بوده که بموجب این عهد نامه در حقوق پادشاهی حبش نقصانی عاید نکردد

از دحام در انجمن ملی تبریز

مخرب تر از زلزله، بلای مستی است

نامهٔ مقدسهٔ

حبل المتین

سنهٔ ۱۳۱۱

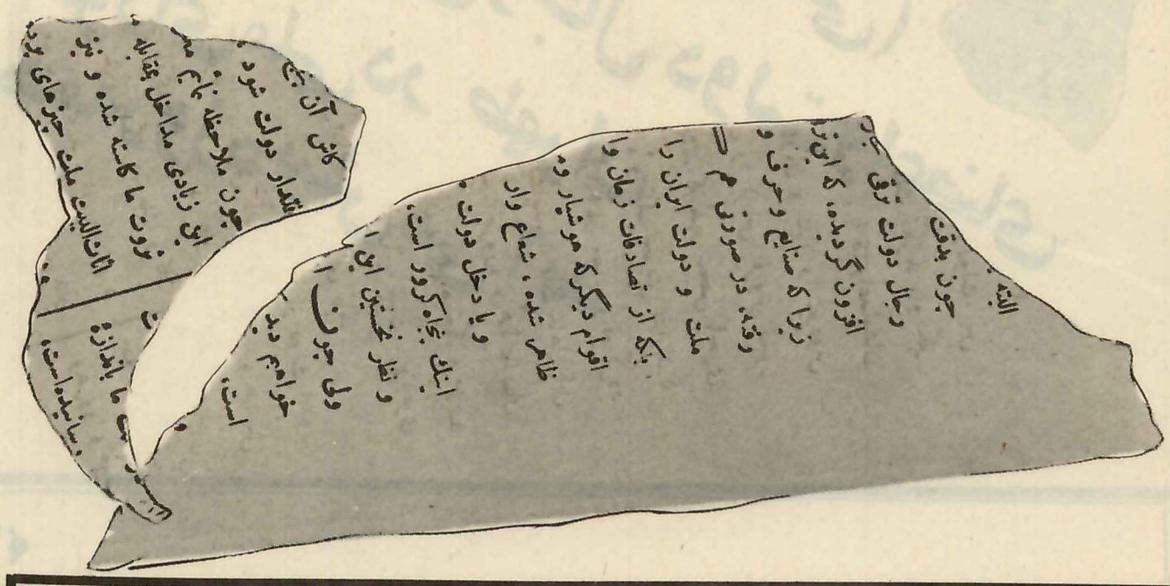

شمارهٔ ۱۸ ۲۳ شوال (۱۳۲۴) سال چهاردهم ۱۰ دسمبر (۱۹۰۶) صفحهٔ ۱۵

(۱۹ شوال ـ ۶ دسمبر)

§ کشیشان مذهب (رومن کاتهولیك) در (وست مینستر) انعقاد انجمن کرده ـ متفق الرای تبدیل و تغییراتی که از مجلس شورای اعیان در مسودهٔ قانون تعلیمات داده شده قابل قبول این مذهب نیست

§ در (سنت ونگت) بتاریخ ۳ دسمبر زلزلهٔ شدیدی شده و تا هشت ثانیه دوام نموده در آنجا هیچ وقت چنین زلزله نشده بود ـ در (سنت لوشیا) هم اثرش ظاهر گردیده‌است

§ درمجلس اعیان لندن بار دوم مسودهٔ قانون اجارهٔ اراضی دولتی قرائت شد

(۲۰ شوال ـ ۷ دسمبر)

§ در مجلس اعیان مسودهٔ قانون تعلیم که ترمیم یافته بود دفعهٔ سوم با (۱۰۵) رأی برخلاف (۲۸) رای قرائت شده فرقهٔ مخالف (کاتهولیك) و متعصبین روحانی بودند

§ ادارهٔ بحری دولت اتازونی سفارش نموده که دو فروند کشتی بسیار بزرگ جنگی تعمیر شود و یکی از آن دو (۱۶۰۰۰) تن خواهد بود

§ در مجلس شورای فرانس (مسترجس) برحکومت اعتراض نموده که در باب مراکو بسیار عجله نموده اند و ازین ثابت می‌شود که دولت فرانسه در امور داخلهٔ مراکو نیز مداخلت خواهد نمود

§ (ام ـ یچن) جواب داد که اقدامات دولتین فرانس و اسپانیا را دربارهٔ (تانجیر) دول سائره قبول کرده‌اند ، اقدامات این دو دولت محض جلوگیری اغتشاشات است و بدون اشد ضرورت دخل و دست اندازی درامور داخله نخواهدشد، بعد ازمباحثهٔ زیاد مجلس شوری کار روائی حکومت را امضا گذارد

§ اعلیحضرت امپراطور روس نشان (آر در آف سنت‌اندرو) را به والا حضرت امیر بخارا عطا فرموده که به پترسبرگ جهة گرفتن امتیاز خدمات خود در جنگ ژاپون رهسپار گردیده است

§ دول سائره درجواب اعلان رسمی دولتین فرانسه و اسپانیا مورخهٔ ۳ دسمبر رضامندی خود شان را اظهار نموده اند

§ وقایع نگار باریس جریدهٔ (نیویارک هرالد) خبر وحشی ازطهران بذریعهٔ پاریس یافته که نصیب دشمنان اعلیحضرت‌شاهنشاه ایران امروز بمرض استسقاء وداع زندگانی‌فرمود (حبل‌المتین ، این گونه اشاعات شگون است درطول عمر وابداً مقرون بصحت نیست خداوند قرنها سایهٔ این شاهنشاه عدالت گستر مهربان ترقی خواه را بر سر اهالی ایران برقرار و پایدار دارد)

§ جمعیت زیادی از قوم سیکهه و افغان تازه در (کناده) وارد شده بیکار و بفاقه میگذرانند ـ حکومت (کناده) جهة ایشان از هندیان استمداد نموده است

§ تلگرافی در (طمس) از (اتاوه) شایع شده که مجلس شورای (کناده) را عقیده این‌است‌که حکومت هند اهالی پنجاب را از رفتن در (کناده) مانع آمده وحال آنکه ، در سنهٔ (۱۹۰۶) ، (۲۴۰۰) سیکهه و افغان بدانجا رفته اند اینهم بیان‌شده که در (لولوبلیای انگلیس) باشندگان شرقی هند بسبب فاقه و گرسنگی تلف می‌شوند ـ برای تدارك این امر هیئتی روانه شده که اگر این‌خبرصدق باشدآنهارا بوطنشان رجعت‌دهند

§ در شورای ملی انکلستان (سرهنری‌کمبل‌بنرمن) صدر اعظم اظهار داشت که در این موسم حکومت هیچده فصول قانونی را میخواهد خارج کند که از آنجمله مسودهٔ قانون ـ تجویز ثانی ـ ملاکهای کوچك (اسکاتلند) میباشد، وده مسودهٔ قانون بناست که امسال امضا یابد که از آنجمله مسودهٔ قانون قمار بازی در شوارع و خورا کی شاگردان مکاتب است

§ درشورای ملی برمسودهٔ قانون خوراك شاگردان مکاتب مباحثهٔ زیادشده تاسه ونیم ساعت صباحی‌مشغول بودند ـ جماعتی بر اصول مسوده سخت مخالفت نمودند

§ از خطوط (ویانگتن ، استرلیا) ظاهر می شود که وزیر اعظم در مجلس بیان نموده که (نیوزیلند) هرگز اجازه نخواهد داد که از اقوام شرق در دسته جهازات او خرابی واقع شود ، ازین رواشتراك وی با دستهٔ جهازات انگلیسی لازم است تا قوایی او مضاعف گردد

§ دیروز در مجلس وزرای انگلستان در خصوص مسودهٔ قانون تعلیم برتبدیلاتی که از مجلس اعیان شده بود تا دیر باز مباحثه می‌شود

§ (مستر آستین چیمبرلین) در (دبلین) اظهار داشته که مرض (مستر ـ جی ـ چمبرلین) روبصحت است و بخواست خدا سال آینده مداخات در امور ملکی خواهد نمود

§ اهالی امریکا را گمان این است که دولت ژاپون

شمارهٔ ۱۶ ۱۳ شوال (۱۳۲۴) سال چهاردهم ۱۰ دسمبر (۱۹۰۶) صفحهٔ ۱۶

قصداً مسافرین امریکارا مانع می‌آید تا اهالی را بیشتر متوجه بجانب (کوریا) و (منچوریا) سازد

§ مستر ملتر) قونسل جنرال در ضمن اتمق خود شاگردان دارالعلوم (یکوهاما) را مخاطب داشته بیان نمود که جنگ امری نیست که بین امریکا وژاپون باین زودی پیش آید . ولی دررقابت تجارتی و ترقیات آن بین این دو دولت کشمکش زیاد خواهد شد . ژاپون دست درازی درتجارت جمیع عالم میکند . واگر امریکا هم ترقی نکند پس در (پاسیفیك) جهازات تجارتی ژاپون‌براو غالب خواهدآمد

نقل از روزنامهٔ شریفهٔ عدالت

(منطبعهٔ تبریز)

در اینموقع متبرك که عموم ناس پی بر حقوق فائقهٔ خود برده و ازادی افکار وحریت گفتار تحصیل نموده اند و لیلا و نهارا گفتگوی نواقص اصلاحات مفاسد را اشتغال داشته و دارند و اصول مشروطیت و عمل انتخاب و اساس مشورت مطرح مقال نموده و مینمایند بالطبع وجود جناب حاجی میرزا عبدالکریم امام جمعه را با آن وضعی که همه را معلوم است مضر نیت مقدسه عموم و مخل آسایش او را بایجان دانست ازغره ماه رمضان مهاجرت ایشانرا صراحة خواستار گردیدند وسبب عمده این‌معنی‌هانا نخواهی بود که برای حفظ السنهٔ انام بآقا میرزا جواد واعظ داده بود که درمیان سه نفرآقایان مجاهدین قسمت نمایند بلکه درجهٔ منفوریت خودرا تخفیفی حاصل کرده وکیفر اجحافات لاتعد ولانحصای چندین چندین‌ساله را نچشیده باشد ، آقا میرزا جواد واعظ نسین‌که نخستین‌شخص غیرتمند و وطن پرستست همان وجه را که عبارت نود از سیصد تومان درانجمن ملی اشاعت و بصندوق اعانه تحویل‌دادند . حرکت عوام وتجسم‌کردارهای امام ومنفوری مالا کلام بجای بسیار سخق‌رسید که شب دوم ماه جمی درانجمنی ملی گردآمده تاصبح بنای داد وفریاد گذاشته مقارن سحور امرمبارك والا حضرت درانجاح عرایض اهالی صادرگردید روزیکشنبه دوم ماه جناب امام‌جمعه بمسجد تشریف برده بالای منبر رفته پارهٔ فرمایشات دقت آمیز وگریه انگیز در باب خدمات چندین ساله و مظلومیت خود بیان فرمودند ! ولی ابدا رحمی برحال او نکرده و در جواب نطقی های دلخراشانه اش که در بالای منبر باهل مسجد میگفت ایمردم ایا از من ناراض هستید و مرا میگذارید که از این شهر بدر بروم اما اهالی عموماً بسکه تا ملایمات و اجحافات‌دیده بودند ابداً مساعدتی نکرده وفریب نخوردند : تا اینکه شب سوم ماه ازدحام عظیمی در انجمن ملی برپا کردند و لزوم تشریف بردن آقا را با ادله و براهین ثابت نموده و حکما و حتما خواستار مهاجرت شدند آقای امام جمعه نیز ملاحظه کردند که دیگر بعد از این ریاست خود روحلوه در قلوب انام نخواهد داشت و چشم و گوش مردم تا اندازهٔ باز شده و زبانشان کاملاً آزاد گردیده و از این پس وضع قدیمرا بکار بردن اشکالات عظیمه را دارد لهذا بناچار صبح روز دو شنبه سیم ماه مهاجرت نمودند ودروز معلوم نیست که بچه قصد و بکدام سمت تشریف برده اند

نبصره در اینکه از این قبل آقایان و اموات و احیاء ایشان سودی برحال مات نبود و با آن قدرت و مکانت و نفوذ کلمه که اسلاف شان داشته ابداً آثار خیری از آنها باقی نمانده و تاسیس کاری نفرموده اندکه ایتام بیچاره را مشغولیت و اسباب سعادت باشد اقتضای قتدار و نفوذ کلمهٔ آقایان این بود که چندین سال قبل از این ابواب سعادات و آسایش و رفاهیه را بروی این مات مفتوح مینمودند و لیکن هیچ در فکر وخیال آثار خیریه نبوده اند فقط خانه خودرا مامن اشرار قرار داده اند و بعض مظلومین و متظلمین نیز پناهنده میگردیدند و در خانهٔ آقایان در دست کشان ایشان زبون ومضمحل میگشتند وبالاخرة میگفتند که عاقبت گرگم تو بودی و آن وقتیکه ظلم دولتیان و مأمو بن و رؤسا دوائر را سرحدی نبود اهالی نیز تا یك اندزه وجود این آقایان را لازم دانسته و تاملایمات شان‌را متحمل میشدند ولی اکنون عدالت و مساوات و حریت که تمامی ممالك محروسه را فرا گرفته وجود این قبیل اشخاص را جز هیئت معطله نمیتوان گفت یکی از مجاهدین که درشب سوم رمضان در انجمن ملی حاضر شده و مهاجرت امام جمعه را اکیدا خواستار شده می گفت که اگر جناب آقا تشریف نبرد مدعیان و متظلمین آقا تا دو سال دیگر اعضای این انجمن را مشغول خواهند داشت !!!

مستی

همه‌کس میدانند ، بدتر و ترسنده تر از درد دق تلختر و کارگر تر از زهر سوزنده و محو کننده تر از آتش پایمال کننده و مخربتر از زلزله

الحمدلله یومنا هذا که اخلاق حسنه به اخلاق «ردیه» غلبه کرده است

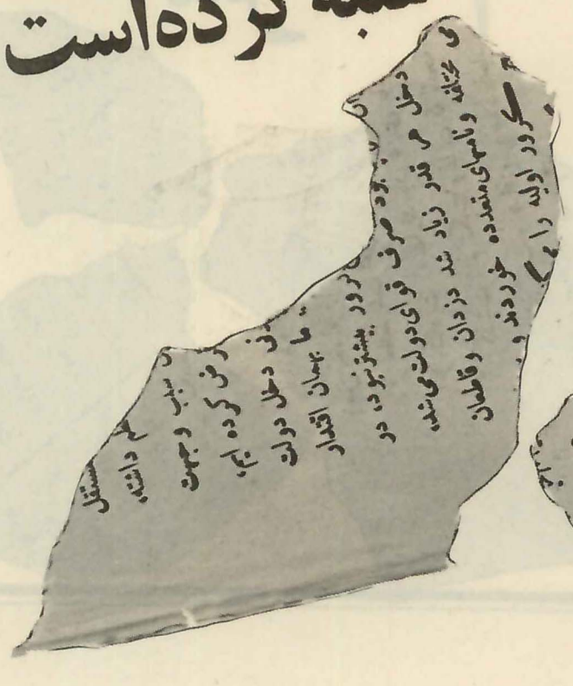

نامهٔ مقدسهٔ
حبل المتین
سنهٔ ۱۳۱۱

مستی، هوش و اراده را از آدمی میگیرد

شمارهٔ ۱۸ نهم شوال (۱۳۲۴) سال چهاردهم ۱۰ دسمبر (۱۹۰۶) صفحهٔ ۱۷

بلای مستی است که در قانون غرای محمدی صلعم ممنوع و حرام است، درد سل پس از مدت کمی وجود را بزیر خاک سیاه میکشد، اما مرض مستی شکنجه میدهد نمیکشد. تسمم بعد از چند دقیقه اضطراب ریشهٔ نخل حیات را از روی دنیا بر میکند اما مرض مستی شکنجه میدهد نمیکشد. آتش در زمان جزئی بدن را میسوزد و خاکستر میکند، اما مرض مستی شکنجه میدهد نمیکشد. زلزله در ظرف چند ثانیه زندگی را در زیر سنگ و خاک پایمال می نماید اما مرض مستی شکنجه میدهد نمی کشد

جوانی که جمعیت بشریه او را بجهة نفع دولت و ملت پرورش داده در یک مجلس عیش و نوش تصور فرمائید و با نظر معنی تماشا نمائید باید رهبر عزت و هدایت یک طایفه و یک عائله بوده و برای استفادهٔ ملت و دولت اولاد در آورده و پرورش داده تا از وطن خواهی و ملت دوستی کوتاهی نه نماید همان جوان ـ مست ـ را که بار گردن هیئت اجتماعیه است یک استکان شراب میدهند در مادهٔ زلال این شراب زهر هائیکه سعادت و عزت و شرف یک عائله را به فقر و ضرورت و نور استقبال را بظلمت مبدل مینماید موجود است.

آنکه به کنه این مطلب وقوف دارد آن استکان را منفور و مشئوم دیده و میداند که در آن قدح زهریست کشنده آبی است هلاک کننده لهذا خواطر چند نفر ترابی سفیه را شکسته و آن قدح را قبول نکرده و یا آن خواطر شکنی و امتناع معقولانهٔ خود استقبال اولاد و عیال خود را مطمئن میدارد.

اما آن بدبختی که به اظهار این تمنات توانائی ندارد کاسه را میگیرد و آن زهر کشنده را مینوشد و حتی زهر بودن آن آب منحوس را در اول ذایقه از سوزش گلویش میفهمد. شبه ندارد که آن قدح اولی را دومی نیز تعقیب خواهد نمود. همان دو قدح چون عروق جوان را بدماغش میپراند مست میکند. همان دم گویا گشایش خواطر و انشراح دل در خود حس مینماید ولی کمی نگذشته همان گشایش و همان فرح نسبت معکوس اظهار داشته مهربانیهای دوستان خود را حقارت و استهزا شمرده و شماتت پنداشته حالش دگرگون می شود

چشمانش سرخی میآورد نگاهش خشیت میدهد تبسم لبهایش آثار تلخی و هراس پیدا میکند (مست) است: اگر فلاکت و بد روزگاری ایام آتی را اطلاع نداشته باشد فردای آنروز پنج قدح شب دوشین را به شش میرساند فکرش تغییر می یابد هزارگونه چیزها تصور میکند و در آن میان اگر کسی غیر دلخواهش منظور داشت اورا مذمت و استهزا نمودن میخواهد و بالطبع مقابلهٔ حرکات خود را نیز از آنشخص می بیند جنگ و جدال سر میگیرد کار به سختی و کارد به استخوان میرسد و بالاخره هر دو یا به زندان افتاده و یا زخمدار و حال خراب می شوند. برای تنویر خانهٔ استراحت یک عائله که باید همه وقت حاضر و آماده شود حالا مجروح و یا محبوس میگردد ـ مست ـ است

تصور باید کرد که این جوان عیالی مانند حور و طفلی مثال ملک داشته زنش ـ شوهرم کجاست و چه شد؟ بچه اش با بابم کو و چرا نمی آید؟ میگویند آنوقت آقای مست هم یا از زندان بیرون شده و یا با هزار مصیبت خود را از دست فراشان حکومت و کودکان کوچه و بازار رها نموده. به اقامتگاه خود بر میگردد نه به ندای تحسر و دلسوزی زن و نه بفریاد معصومانهٔ کودک التفات میکند، و نه بکسی اعتنا، صراحیشرا پر کرده زهر مارشرا میخورد بلکه در آن میان شفقتی و مرحمتی نموده و با سائقهٔ مستی با دیدهٔ گریان و با دستهای لرزان کودک خودرا در آغوش کشیده و میبوسد و میبوید و ضمناً زن مظلوم و بیچاره را نیز التفات میکند چه فایده؟ فی الفور برختخوابش می افتد زیرا سرش دور میزند، خود داری نمیتواند دست و پایش میلرزد، دلش می طپد، دم کشیدنش عسرت بهم میرساند، هرزه و هذیان میگوید، خودرا کشتن میخواهد، فردایش طبیبان آمده یکی معده و دیگری دماغش را معالجه میکنند این مریض ـ مست ـ است

بعض اوقات جنون مستی می آورد حرف زدن و چه گفتن خود را نمیداند عیال و اولادش بدیوانگی او حمل میکنند.

دیگر درمیان جمعیت بشریه این بدبخت را که غیر از سفاهت و رذالت موقع و مرکزی وجز از شرارت

شمارهٔ ۱۸ ۲۳ شوال (۱۳۲۵) سال چهاردهم ۱۰ دسمبر (۱۹۰۶) صفحهٔ ۱۸

و بد خلقی حالتی ندارد و اگر سر خود مانده باشد آدم هم میکشد، قاتل میشود، در حین شدت اضطراب اعضا و خلجان قلب یک صدای معنوی از ته وجدانش برخاسته به دماغش عکس نموده میگوید تو قاتلی ـ تو شریری ـ تو بدخلقی ـ بلی این جوان مست ـ است

تاریخ فلاکت انگیز یک کاسهٔ شراب تا آخر عمر بشر امتداد مینماید، کلمهٔ (مست) که جامع فضایح اخلاق است تام یکنفر آدم میشود!! مست: بلی بلی: بهر جا رود مست: در هر زمان مست، همواره ذلت، مدام رذالت، همیشه فلاکت.

یکنفر آدم مست همهٔ فضایل اخلاق را در زیر فضایح احوال خود پایمال و نابود میکند، خویش قوم از یاد میرود، ادب فراموش میشود، هویت انسانیه زایل میگردد:

دیگر ازین گونه آدم بدبخت چه میتوانخواست؟ چه امید میتوانکرد؟ چه آرزو میتوان نمود؟ هیهات! هیچ چه

آیا بشما بعید می آید کسیکه از اثر عیش و عشرت درمیان پارهٔ خیالات مزعجه از حیات خود بستوه آمده یک طپانچه بدماغ خود خالی کرده و یا یک ریسمان بگردنش انداخته ترک زندگی نماید؟ آنوقت هم میگویند (که این شخص مست و بی عقل بود) از میراث این گونه اشخاص به اولاد و اطفال خود غیر از استقبال تاریک و یادگار مخوف چیزی نمی ماند:

اگر کسی بگوید (امروز یک مست دیدم در کوچه و بر زن گدائی میکرد و خودشرا خوب میشناسم ده سال اول برخود و بردوستان خود شرف بخش و باعث سرافرازی بود چه فایده در آخر گدائی نمود به حفرهٔ مذلت افتاد رسوا شد رذیل در آمد)

آیا آنوقت به این جور آدم (بیچاره . . .) خواهید گفت؟ نه خیر نباید گفت نباید بحالتش دل سوخت. زیرا او خودش ـ چنین خواست ـ وچنین کرد ـ و چنین شد.

بعض اشخاص میگویند مسکرات اضطرابا ترا تسکین میکند، و غم و غصه را از یاد میبرد و حال آنکه این مطلب خیلی غلط و بسیار بی معنی است بلکه مسکرات موجب ازدیاد اضطراب و کدر است.

گویا مسکرات هضم را آسان میکند و اشتها می آورد و بدین سبب ممدوح است. وحال آنکه چنین نیست ولو کم باشد (زیرا رفته رفته فزونتر میشود) هضم را فاسد میکند، اخلاق را تغییر میدهد، انسان را میکشد،

بعض شعرا و گرفتاران این بلا چه میگویند؟ چه مینویسند؟ باده گلرنگ، جام لاله فام، ایاغ ساقی، کاسهٔ لعل گون و و و و .. فی الحقیقه چه قدر حرفهای مفت گفته اند وچه اندازه سخنان بیجا سروده اند

الحمدلله یومنا هذا که اخلاق حسنه به اخلاق ردیه غلبه حاصل نموده و این گونه هرزه و هذیان موجب تحریص و ترویج مایعات مسکر نمیتواند شد و این حالات در نزد همه کس منفور و مردود است.

این مطالبیکه تا اینجا نوشتیم شاید سخنان ما نیز درمیان چند نفر مست موجب خنده و باعث استهزا شده و درمیان آواز قدحهای بلور حکم و تاثیر هذیان را خواهد داشت. خوب عیب ندارد بگذار ما در نزد اصحاب عقول و ارباب دانش راست گوئی خودرا بدرجهٔ ثبوت برسانیم یکدو بدبخت هم به هرزه گوئی و یاوه سرائی ما حکم نموده و خارج از دایرهٔ احتمال و ما فوق عقل بودن هذیان مارا بیکدیگر نقل نمایند بلی اگر هذیانست اما ـ (هذیان مرتعش) نیست؟

مبحث فضایل بشریه و مادهٔ تهذیب اخلاق علی الخصوص مسئلهٔ حیات بشریه بهتر و مهمتر و رنگین تر از مطالب و مضامین تصورات خیالخانهٔ یکنفر شاعر است. انسان به هیئت اجتماعیه و به عائلهٔ خود نافع بودن را خواسته و انتقال فضیلت خودرا به اولادش آرزو و با آن مفتخر بودن را میخواهد کامیاب و بختیار دیدن اولاد برای آن شخص حیات لازم است زیرا در پیش استقبالی هست که تأمین اش الزم است زمانی هست که شرف و ناموس را احتیاج دارد در آنوقت شعر و غزل بکار نمیخورد و به یکپول نمی ارزد ولو که جامع همه گونه فضایل بوده باشد چون خود بنده نیز قدری شاعر تشریف دارم و میدانم که همقطار و همقافیه هایم مذمتم خواهند نمود

قرض های ژاپن سرسام آور شده است

ارباب استبداد هنوز در ایران بر افکار مستبدانه خود باقی هستند

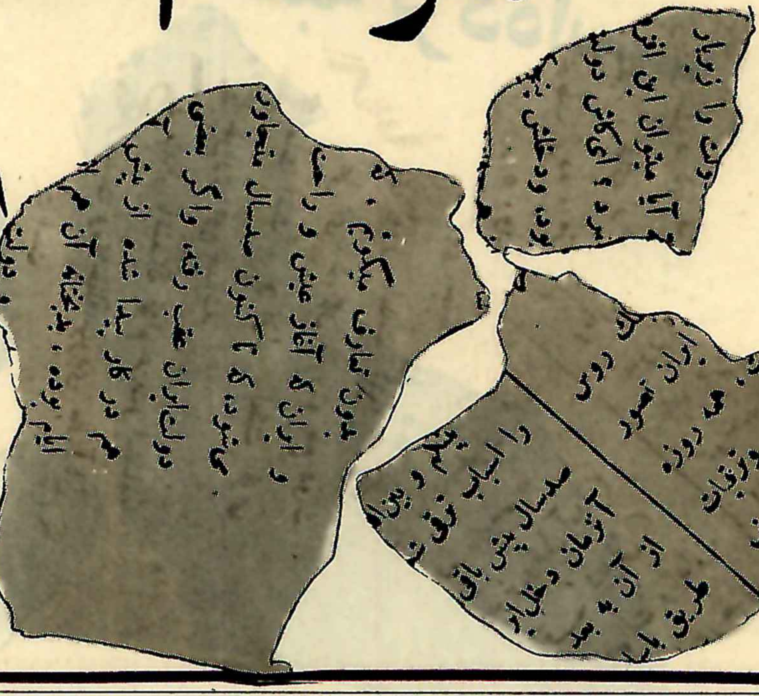

نامهٔ مقدسه
حبل المتین
سنهٔ ۱۳۱۱

باز عیب ندارد چون مقصد راست گوئی است که گفتیم باری بجهة مارا بودن فضایل اخلاق از نشئهٔ معنوی باید حصه گرفت و الا نشئهٔ ظاهری به تعبیر آخری (مسرت یکثوانیه) شخص را کامران و بختیار نمیتواند بکند نتیجهٔ میوه، ذلت، رذالت، بفضاحت، ندامت، است والسلام

قروض ملی ژاپون

(ترجمهٔ از ادوکت آف اندیا)

(بمبئی ۲۲ نومبر ۱۹۰۶)

از قراریکه روزنامجات فرنگستان مینویسند تفصیل قروض داخله و خارجهٔ ژاپون ازین قرار است یعنی دویست و بیست ملیون و دویست و نود وچهارهزار لیرای انگریزی (۲۲۰۲۹۴۰۰۰) میباشد فقط صد و چهل و ملیون و دویست و بیست و هفت هزار لیرا از خارجه (۱۴۴۲۲۷۰۰۰) و باقی از داخله است و این مبلغ معادل سیصد و نه کرور وچهل وچهار لك وده هزار روپیهٔ هندمیشود (۳۰۹۴۴۱۰۰۰۰) لك صدهزار وکرور صد لك است ، نرخ سودیکه برقروض داخله قرار داده شده بر هرصدی در سال پنج است ، سود قروض خارجهٔ ژاپون – بیست وهشت ملیون و پانصد و هفتاد و هشت هزار لیرا بحساب سالی صد شش – و بیست و چهار ملیون و هفت هزار لیرا بحساب سالی صد پنج – و پنجاه و هشت ملیون و پانصد و هفتاد و هشت هزار لیرا را سالی صد چهار ونیم – و نه ملیون و پانصد وهشتاد و سه هزار لیرا را بحساب سالی صد چهار سود میدهد

سفر (مسترتکاشی) وزیر مالیات ژاپون به انگلستان دربارهٔ قروض مذکور الفوق است که پارهٔ تغییرات بروی کار خواهد آورد چونکه قرضهٔ که بسود صد شش شده بعد از اپریل سنهٔ (۱۹۰۷) میلادی مدت ادایش میرسد و مشهور است که مرام سفارت (مستر تکاشی) وزیرمالیات ژاپون این است که باقیماندهٔ قروض اخیره را بقرار سالی صد چهار قرار داده [illegible] حوالی دهد ، در این صورت فی الجمله کسر و کمی [illegible] قروض خارجی او نمودار خواهد شد و این کمی سود عایدهٔ دولت ژاپون خواهد بود

چین

بسبب انحطاط تجارت تریاك نقصان کلی بر واردات گمرك چین وارد آمده یکی از وزرا دستورالعملی بدربار فغفور گسیل داشته و طریقهٔ جبر این کسر بزا مصالحت داده دربار چین تأملات وافی بر دستورالعمل وزیر موصوف نموده و رأی اورا قبول کرده است

(اختراع جدید)

درمملکت ژاپون بتازگی باروت بی دودی ایجاد شده که دوچند قوت باروت بی دود مروجهٔ اروپا را دارد ، در قلمرو ژاپون بتازگی یك کار خانهٔ دینامیت سازی دائر گردیده پیشتر این گونه اشیاء حراقهٔ ترکنده را از انگلستان برای دوایر دولتی میطلبیدند وبکار می انداختند اینك خودرا ازین مر هم بینیاز نموده اند

(جنرل لینویچ)

اپریل آینده بناست که جنرل لینویچ آخرین سپهسالار روس در منچوریا را حکمرانی سیبریای شرقی برقرار آید در آن صورت عساکر ساخلوی روس در منچوریا در تحت فرمان جنرل مؤمی الیه خواهد بود

مکتوب از بادکوبه

امروز از طهران کتابچهٔ نظامنامهٔ انتخابات مجلس شورای ملی رسید بدیهی است باداره هم رسیده است چشم ما روشن زبان قلم را انقدر قدرت و یا رائی نیست که از عهدهٔ هزار یك از تشکرات ذات اقدس ملوکانهٔ پدر تاجدار ایرانیان برآئیم

از قراریکه مینویسند باز چند نفر مغرض از ارباب استبداد در نیت خود غرضانه و فکر مفسدانهٔ خود باقی و سخت ایستاده که شاید خیال مقدس و نیت پاك اقدس شاهانه را در این عمل شرع پسند و حکم خدائی که رضایت ملت و ترقی دولت و بقاء سلطنت [illegible] و، و، [illegible] وتحسر ازخود

[illegible] بادکوبه سه روز با بنده [illegible] داشت [illegible] در فرنگستان سیاحت نمود انقدر از محسنات مشروطیت نقل وحکایت کرد بقدری از قانون مساوات تعریف نمود که چه عرض کنم یك کتابچه نوشته بود که

باید طمع نایم آنقدر آدمیکه آرزو می نمود که اگر من اختیار در ایران داشته باشم چنین و چنان می نمودم بنده را که بخود فدوی نمود آرزو میکردم [illegible] چه شود این قسم اشخاص صدر اعظم ایران می بودند خود غلط بود آنچه ما پنداشتیم ، اینجور آدمها شیوهٔ مخصوص دارند که مطابق دلخواه طرف مقابل صحبت مینمایند تا بایشان بلی بلی سرکار – به به سردار بگویند ، بلکه در وقت معزولی [illegible] شوند ، چون [illegible] کار آنها باقی را [illegible] خلاصه [illegible]

ای بسا ابلیس آدم روی هست
پس بهر دستی نباید داد دست

حقیقت آنچه بنده [illegible] بودم حالا خلافش اورا میشنوم [illegible] فلانجا خودرا معرفی کرد ، در روزنامها خواندیم ولی بنده را باز محل شبهه بود که شاید مبالغه کرده اند حالا واضح گشت که [illegible]

از کرم تو دوستی از دشمنان [illegible]

[illegible] از آنجائیکه علمای حضرت [illegible] ملت همراه و با نیت پاك خالص مقدس [illegible] با عقل خسروانه چنین فرمودند که صلاح مملکت و بقاء سلطنت [illegible] اعتنا [illegible] همت مردانه کردند یك قطعه را که [illegible] است حفظ نمودند دیگر از این مدعیان باطل خیالم [illegible] نخواهد رسید ، وهرچه بگویند دروغ [illegible] برابر یك ملیون [illegible] مابدون اختیار در آنجا [illegible]

[illegible] بس است

مکتوب از رشت

[illegible] شرکت عمومی مساعده و معامله [illegible] اکر [illegible] آستارا را [illegible] هر آمدها [illegible] حضرت [illegible] آقا [illegible] بود [illegible] جهان آقا بعد [illegible] یه آستارا [illegible] نکرفتیم که صلاح [illegible] حکمی [illegible] باشم [illegible]

[illegible]

آقا [illegible] مابدون اختیار در آنجا [illegible]

نامهٔ مقدسهٔ
حبل المتین
سنه ۱۳۲۴

۲۰۰ هزار مردم رشت و توابع کسی را برای نمایندگی برنگزیده‌اند

دزدان از داخل قطار مارسل - تونوس هزاران لیره جواهر دزدیدند

شمارهٔ ۱۸ ۲۳ شوال (۱۳۲۴) سال چهاردهم ۱۰ دسمبر (۱۹۰۶) صفحه ۲۱

دستورالعمل داده به آستارا فرستاد که شما بمانید من بروم طهران اگر ماندنی شدیم بر میگردم واگر نه شما را میخواهم روز ۲۴ شعبان آقا میرزا علی وارد شد وحکایت ذیل را نقل نمود، ولی قبل از ورود او هم ۲۱ شهر حال تلگرافی مرتب را اطلاع داشتیم

بالجمله میرزا میگفت روز ۲۱ شهر شعبان نزدیک ظهر خواستم قدری استراحت کنم دیدم ۲۵ نفر قزاق روس با دو صاحب منصب و نایب قونسول تبریز مع تاجرباشی روس مقیم اردبیل اداره را احاطه نموده تکلیف کردند که راه را تحویل دهیم هرچه سعی وکوشش نمودیم که بچه جهة وسند بخرج نرفت، سربازان قراول را کششان گرفته نگاهداشتند صلاح السلطنه را نیز محترمانه نگاهداشته شد ماهارا هم تماماً بیرون کرده پول و دفاتر هرچه در آنجا بود همه را متصرف شدند و گفتند که ما بحکم سفارت خودمان در طهران عمل مینمائیم و بعد معلوم شد که قزاقها بدواً خواسته‌اند ازسرحد عبور نمایند اجزاء گمرک مانع شده از بیراهه وارد خاک ایران گردیده و این اوضاع را فراهم آورده‌اند و نیز آقا میرزا علی نقل میکرد که تاجر باشی فاش میگفت که این اوضاع و اسباب را من فراهم آورده ام

بس از اعلان حکومت در انتخاب وکلا چندین مجالس منعقد گردیده هنوز از میان پنجاه هزار نفوس تخمینی ودویست هزار سکنهٔ اطراف وتوابع رشت شش نفر که سهل است یك نفر آدم که بتواند چند کلمه در دارالشورای ملی طهران سخن گوید منتخب نکرده اند از اینجا میتوان پی برد که گیلانیان چه قسم و چه جنس مردم اند و حال آنکه عدهٔ روحانیان را با شمارهٔ اعیان خود رو وجنگلی کرام الکاتبین میداند عدد آنها را وقتی میتوان شمرد که شخص محترمی بمیرد و در مسجدی فاتحه خوانی مهیا شود و اعیان را هنگامیکه سفیری یا وزیری اعم از داخله و خارجه ازرشت عبور نماید همی کالسکه است همی ارباب مناصب همی ارباب القاب که در زیردست و پا ریخته اند که باستقبال میرود همی در شکه است که بمشایعت میرود آنچه نمیتوان درین مملکت جست علم و لیاقت و درست کاری و امانت و کاردانی است

اخبارات خارجه

§ میگویند نمایندهٔ (رومانیا) از استماع ورود اعلیحضرت (جارج) پادشاه یونان از رومیة الکبری بیرون رفت

§ نمایندگان رومانیا - سرویا - و بلغاریا رسماً در مهمانی پادشاه یونان دعوت شده بودند ولی هیچ یك حاضر نشدند و سبب اختلافی است که بین آنها و یونان بتازگی واقع گردیده بود

§ کمیسیونی بجهة نگرانی کار خانجات کشتی سازی وغیره در لندن قائم شده تامداقه درخسارات تجارتی انگلیس در مستعمرات دولت مشارالیها به نماید (۲۱) نفر اعضای کمیسیون تعیین شده از آنجمله (سر آرتهر لوکمن) صدر - و (سر دیوید باربر) وکیل حکومت هند و (مستر هنری برکنیف) از جانب حکومت افریقای جنوبی، و (کپتان موئرمید کولینس) وکیل جزیرهٔ (استرلیا) و (آنریل، دبلیو - پی - ریویس) وکیل نیوز یلند - و (سر فرانسیس هو پهود) و (انورکلید) وغیره نیز شامل اند

§ در انجمن شورای (تیونوس ایرس) حکمای صاحب فن و تجربه را در خصوص مرض جذام رأی بر این قرار گرفته که در (ارجنتینا) این مرض خیلی شیوع پیدا کرده اقدامات لازمه در انسدادش لازم است

§ (مستر لندیل) در مجلس شورای ملی انگلستان سؤال کرد، آیا (کنگولیان حسب معاهدهٔ انگلیس و بلژیك تخلیهٔ بحرالغزال را نموده اند یا نه؟ (مستر رنسیمن) در جواب گفت که فصل و وقت موافق است البته تأخیر نخواهند نمود

§ طرازان در قطار راه آهن جواهرات (لیدی بندن بلد) که معادل (۱۴۴۰) لیرا بوده بین (مارسل و تونوس) بسرقه برده اند

§ در حادثهٔ راه آهن (هرنالون - ویلشیا) که در (هاملتن اونتریو) واقع است پنجاه نفر مجروح شده و جماعتی از اهالی (هرنالون) کارخانه را از (دینامت) منهدم نموده اند

§ ازخبر تیلگرافی (برلن) ظاهر میشود که جریدهٔ (تیگبلات) می‌نویسد که اعلیحضرت (هاویکن) حکمران ناروه از دول اروپا رسما خواهش نموده که حکومت

شمارهٔ ۱۸ ۲۳ شوال (۱۳۲۴) سال چهاردهم ۱۰ دسمبر (۱۹۰۶) صفحه ۲۲

(ناروه) را خودمختار قرار دهند. دولت روس، فرانس وآلمان درین ماده رضایت خودشان را ظاهر نموده‌اند

§ مهندس معروف (چشهولم) درانگلستان از الزام قتل فرزند رهائی یافت ولی بجرم معالجهٔ نکردن وطبیب نیاوردن برسر فرزند خود که بعارضهٔ مهلکی مبتلا بود حکم صادر نموده که عندالطلب بجهة شنیدن حکم سزای خود در محکمه حاضر گردد

§ ۲۲۸ نفر باغیان روسیه را عدالت جنگی بخدمت دائمی عسکری در قشون تعلیمی سزاداد و دو نفر را هدف گلوله ساختند و یکی را طناب انداختند

§ مجلس اول مشیران ادارهٔ جنگی لندن برای تعلیم تهذیب اخلاق سپاهیان انعقاد یافته کشیش بزرگ صدر و (لارد رابرت) و سر - ای وارد) و (پیشوپ والدن) و (چیف را بی ادلر) و (پیشوپ برندل) وغیره اعضای مجلس بودند

§ ۶۰ نفر از اعضای مجلس شورای ملی که هوا خواه ملت هستند برقوانین آسیائی بحث نموده امیدواری ظاهر کرده اند که نتائج مستحسنه ازخود مختار ساختن حکومت ترنسوال ظاهر خواهد شد. و عرض تشکر میخواهند خدمت (سر هنری کمبل بنرمن) صدر اعظم انگلستان تقدیم نمایند که این قانون را جاری نمود

§ در (هدرسفلد) بجای (سرجس اودهوس) که کمیسیر راه آهن بود ۳ نفر برای انتخاب خود ساعی اند (مستر مرج هل) دریکی از مجالس بیان نمود که منتخبین را لازم است که اعزاز نمایند عملجات را. و نباید غلطی کرده جانب حق را رها کنند. چه در معاملات ملکی ازین حرکات خیلی خرابی واقع تواند شد

§ (مستر اونستن چرچل) در مجلس شورای ملی اظهار داشت که مداخل راه آهن (اوگنده) چهل هزار لیرا بوده است

§ عدالت عسکریهٔ روس سپاهیان بحری را بسزای حبس ۶ ماه با محنت حکم داد

§ در جزیرهٔ (فلپاین) از (۳۴) نفر که دوکترها و باباکوبی نموده بودند ده نفر شان مرده دوکتر میگویند که زهر مواد طاعونی شامل دواها بوده از جانب حکومت دوکتران معاتب شده و حکومت پرورش واژگان متوفیان را ذمه گرفته است

§ (مستر ویلسن) سؤال کرد که حکومت هند چرا کوه (اتهاله) سرحد عدن را که جهت تبدیل آب و هوای قشون بود متروك داشته (مستر مارلی) جواب داد که کوه (اتهاله) جهة سکونت افواج بطریق دائمی قرار داده نشده بود، و این کار روائی بموجب قرار دادی است که بتاریخ ۳۰ مارچ سنه ۱۹۰۳ مجلس مخصوص شورا در این ماده منعقد شد حکم بدین امر نمود که حکومت هرگز در حدود اقوام خارجه طالب مداخلات نیست

§ در محکمهٔ عدلیه کبرای ممالك متحدهٔ امریکا مرافعهٔ کمپانیهای ضمانت شروع گردید

§ (مستر میرلدکوکس - سرچارلس شووان - سرویلیم بریمتون گاردن - مستر ریس - سرهنری گاتن - و سر جس بنرمنرس) و ۶۰ نفر از اعضای طرفداران ملی دیروز با هیئت اجتماع بخدمت وزیر اعظم انگلستان حاضر شده در خصوص قانون آسیائی ترنسوال عرض داشتی پیش نمودند مشعر بر اینکه تا وقتیکه مستعمرات را کاملاً آزاد قرار ندهند این قانون را اجرا ندارند (سر هنری کمبل بنرمن) عرضداشت را با کمال همدردی گرفته ووعده کرد که در این امر با (لاردالگن) وزیر مستعمرات مشوره خواهد نمود

§ منتخبین (نفل) تهنیت نامهٔ بمناسبت جشن سالانه پیش نموده اند

§ (بر ما آیل) کمپنی اجازهٔ نصب لوله از شرکای (کلاسکو) حاصل نموده که روغن نفت را از چاه های نفتی تا سواحل جاری دارد

§ عدالت عسکریهٔ لندن یك نفر از قشون بحری را بجرم قصد ایذای افسر خود سزای حبس هشت ماه و بر طرفی ابدی از خدمت داد

§ (مستر بلفور) صدر اعظم سابق انگلستان در نطق خود بیان نموده که رأی اعضای مجلس اعیان را بنظر غیر اهمیت نباید دید - چه آنها را مکنون خاطر است که در مواد مذهبی با دل و جان ساعی باشند

§ در (هدرسفیلد) (مستر شرویل) از طرف جماعت خیریه عامه منتخب شد - و از (۵۲۶۶) رأی را بطرف خود حاصل نمود بود - از امیدواران

شکایت ژاپن تسلیم رئیس جمهوری امریکا شد

بحث درباره کنگو، مسئله داغ مجلس وزرای بلژیک

نامهٔ مقدسهٔ

حبل المتین

سنهٔ ۱۳۱۱

شمارهٔ ﴿۱۸﴾ ۲۳ شوال (۱۳۲٤) سال چهاردهم ۱۰ دسمبر (۱۹۰۶) صفحهٔ ﴿۲۳﴾

دیکریکی (اویلمس) ۵۷۶۲ و (مستر فوبر فریسر) ٤٨٤٤ رای تحصیل کرده بودند

§ مخبر (طمس) از (واشنگتن) می نویسد که اهالی اینجا را گمان این است که (مستر روز ویلت) رئیس جمهوری دولت اتازونی در کانگرس آینده پر حرکات اهالی (کالیفورنیا) همدردی کمی ظاهر خواهد کرد و ضمناً نیز سکوت و تسلی ژاپونیان را تحریک و تأئید خواهد نمود

§ (مستر دادا بهایی نوروزجی) که بصدارت (کانگرس) هنود منتخب شده با پذیرائی شایان ازاندن حرکت نمود - تمام طایفهٔ زرتشتیان - یا (سرجارج برد وود) و دوستان وهمراهانش که قرب ٦٠ - ٧٠ نفر بودند درمشایعت تا ایستگاه راه آهن اطاق خواب مشارالیه را پر از گل و ریاحین نموده بودند

§ هوا خواهان مجلس اعیان لندرا خیال این است که از انتخاب (هدر سفیلد) اندازهٔ آراء عمومی را در خصوص مجلس اعیان توان دانست - درمجلس شورای ملی این خبر را با کمال مسرت مشتهر نموده اند

§ مبعوثان ترانسوال که (مسترنوروزجی) را دعوت وداع داده بیان نمودند که به مومی الیه اجازهٔ قانونی داده نتواند شد (مستربردوود) بیان نمود که از این قانون محتمل است وفاداری هندیانرا خلل وارد آید

§ راپورت (مستر متکاف) دربارهٔ شکایت اهالی ژاپون در (سن فرانسیسکو) نرد مستر (روزویلت) رئیس جمهوری امریکا رسید - از این ظاهر می شود که حکومت (کالیفورنیا) راضی نمی شود بر اینکه سلطنت جمهوری اتازونی مداخلت در امور داخلی او نماید - و درباب مکتب هرگز رضائیت خود را نخواهد داد و نیز حکومت از عجز خود پریشان است

§ (سگنور کارولو) در (آپره هاوس نیو یارك) دیشب وارد شده او را پذیرائی شایان نمودند

§ دونفر دیگر ازهم مجرمین (پورتسموتهم) بسزای ۹ ماه و ۳ ماه قید با زحمت سزا یافتند

§ جهاز (دفرین) فوج نمرهٔ ۷۱ (کارناتك را برداشته از (موریس) بسمت (کولمبو) روانه گردید

§ دیشب در شورای ملی انگلستان (مستر اورو نل) از مستر (مارلی وزیرهند سؤال نمود که امسال درکلکته انعقاد مجلس (کانگرس) می‌شود و در آن بحث در خصوص تقسیم بنگال خواهد شد - آیا ممکن نیست که فرمانفرمای هند با گروه شرفا و زمینداران و اعضای مبعوثان هند در مجلس و اضعان قانون هند واعضای دارالشورایی بنگال - و مجلس شورای تجار ملاقات کرده در نقایص قانون تقسیم بنگال مباحثه کنند (مستر مارلی) جواب داد که طریقه و قواعدیکه درین امور مقرر است بهمان رویه بافرمانفرا گفتگو خواهد نمود ولی باز هم به این مباحثه تکمیل نمی باید بلکه احتمال مجادله است وفائده بر آن متصور نخواهد شد - در جواب سؤالات تازه مهیا هستیم این قضیه قدامت پیدا کرده مرا و فرمانفرما را ماهیت این امور بخوبی معلوم است

§ (مستر لیتن) از (مستر مارلی) پرسید - آیا ممکن نیست در مدت معینی زراعت تریاك بکلی از بنگال موقوف شود (مستر مارلی) جواب داد که زراعت باین وسعت را منسوخ نمودن بکلی غیر ممکن است

§ درمجلس وزرای بلژیك دربارهٔ (کانگو) مباحثهٔ زیاد شده خاصةً دربارهٔ حکومت (لیبود) که عیب نمائی از جانب انگلیسان شده وزیر اعظم بیان نمود که تلافی این امر بغیر مداخلت نامه در حکومت (کانگو) نمی‌شود و ترقیات کانگو را بدین وسیله بطریق احسن بیان کرد و هر مضمون را با کمال احتیاط گفته که اهالی رد ننمایند و کلامش تشریح شود که انگلیسان را برای انطفای نایرهٔ این شورش اضطراب عظیم است.

§ قطار راه آهن جنوبی قرب (لیجنبرگ) که در ارجنتینا واقع است سوخته ٥ نفر هلاك شدند کالسکه ها همه شکسته آتش گرفت و (مستر اسپنسر) رئیس راه آهن هم سوخت

§ منتخبین ادارهٔ (انکم تکس) لندن راپورت خود را دربارهٔ محصول منافع عامه پیش نموده خیال آنها بر این است که مساعده از آنهائیکه (۱۰۰۰) لیرا در سال انتفاع دارند باندازهٔ معین مقرر شود ونیز مساعدهٔ بمیزان معین از آنهائیکه (٥٠٠٠) لیرا یا زیاده بر آن انتفاع سالانهٔ شان است گرفته شود (انکم تکس - مساعده گرفتن دولت است از آمدنی رعایا)

§ زنانیکه در مجلس پارلمان ژاپن برای دادن رأی خودرا نوشته وعقیده نموده زنان بانك سبب آزادی آنها هنوز معلوم نشده

§ از عدالت جنگی (نوه‌ی) سیاهیت مجاری توقیف کرده اخبار را مجلس با زحمت حکم شد

§ جهاز موشك (اطرانس) نام که عازم منقی وتعلیم طلاب و بجهة تعمیر در لنگرگاه آمده بود دیشب حریق و بطرفداران منتقل شده بعضی که جهازات دیگرهم هم مرض خوف بودند - طالبات جهاز محترقه را طرق نمودند باصد خبر در او بود ۳ نفر مفقودالخبر است

§ (سرهنری کامبل) در مجلس شورای ملی انگلستان اشتراك خطاب صوبهٔ (مغاربیول) را در انجمن طرفداران تقسیم بنگال اظهار نمود (مستر مارلی) وزیر هند جواب داد که لابد حکومت مطیعه در این بارهٔ توجه خواهد کرد و باز پرس خواهد نمود چه ملازمین حکومتی را حق شرکت در مجالس سیاسی ابدا نیست

§ در شورای ملی (مستر وینستن چرچیل) سئوال جواب دوران (مستر ویمود) بیان کرده بنگان وی مصارف حکمیت و کالتی (تا بخرنگ پاکاردك) بیش از (٤٠٠٠٠) لیرا خواهد شد ولی در اینوقت اندازهٔ صحیح نرا نمیتواند بیان نماید و از مستر استانلی) که ثالث شده (٥٠٠٠٠) لیرا مصارف را ظاهر میدارد

§ از اخبارات (مایورن) ظاهر می شود که رجال مولات انگلیس مسوده قانون سوائی داخلی زنان را عجلةً رد کردند

§ آتش‌نشانهٔ کارخانهٔ راه آهن ترانسوین در حریق (فالیه) واقع است دیشب محترق گردیده از صدمهٔ آن قسمت (اینفن) و اصطبل و انبار و خانه و طرفه خانهٔ (ژور نمند) خراب شده تا اندازه که معلوم شده ۲۰ نفر مرده و ۵۰ نفر مجروح شده‌اند

نامی کارخانهٔ عطر قنوج

ناظرین والا تمکین اگر کامی دل شما ببوئیدن گلهای رنگ رنگ بغنون میرباغ راغب شود یعنی به خواهند و یا خانه نخست مدتی باغ گلهای آن مختلف به بویند کدام مختصر کار خانه ما یعنی مختصر شهرت عطریات مفصله ذیل را ملاحظه خواهند نمود از انظام عطریات

خرمائی ها منقوب باشد طاب گردد . گل پیش از نچند ساعت نه ماند . و بعد از آن بی‌مزه ملکرده ولی عطر خالیکه از گلها بعمل بیاید کرکته شده و از گل خوشبو تر است تا مدتی بدیع دوام دارد

گل همین چیزهای بش باشد
و این گلستان همیشه خوش باشد

(تنبیه) بر خواستگاران لازم است که نام ونشان خودرا بخط صاف تا آخرش تمام و استیفن و ما کاغذ تحریر فرمایند . تا در تعمیل فرمایشات دقت پیش نیاید . تمام بذریعه (ویلیو) یعنی بیست قیمت طلب با فرستادن وجه روانه می شود . و خارج از هندوستان بدون حوالجات وجه مال روانه نخواهد شد

مختصر فهرست عطریات

اسم عطر - قیمت فی تولچه که دو مثقال و نیم است

عطر استمبولی - فی تولچه ده روپیه و پانزده روپیه و بیست روپیه الی بیست و پنجروپیه

روح گلاب - فی تولچه از چهار و نیم الی شش روپیه

روح خس - فی تولچه از دو و سه و چهار و پنج الی شش روپیه

روح بالوی - فی تولچه از یك و نیم و دو الی سه روپیه

عطر گلاب - فی تولچه از چهار و پنج و شش الی ده روپیه

عطر کیوره - فی تولچه از چهار آنه و یك و دو و سه و چهار و پنج و شش الی پنج روپیه

عطر نسترن و حنا - فی تولچه از هشت آنه و یك و دو و سه و چهار الی پنج روپیه

عطر بارى - فی تولچه از هشت آنه و یك الی دو روپیه

عطر نسرین - فی تولچه از هشت آنه و یك و دو و سه و چهار و پنج الی هفت روپیه

شامة العنبر - فی تولچه از چهار روپیه الی هفت روپیه

عطر مشك وعنبر - فی تولچه از یك و دو و سه و چهار الی چهار روپیه

عطر زعفران - فی تولچه از هشت آنه و یك الی دو روپیه

عطر اگر - فی تولچه از نیم و پنج و شش و ده الی پانزده روپیه

جمیع عطریات و بارسال وجه باید ع نشان ذیل فرستاده شود

(محمد حسن نسیم - تاجر عطر مؤلف تقویم نسیمی مالك کارخانهٔ ذکر حت آثار قنوج اظهر شهانی شهر هندوستان)

مؤید الاسلام

(مطبعهٔ مطبع حبل المتین)

نگاهی به جهان درسالهای آغاز

انتشار روزنامه اطلاعات

بلندترین ساختمان جهان، در نیویورک

این صحنه تمام جنبه های ساده روستائی و انسانی را در خود دارد.»

درحسرت سنت‌های دلپسند

«جنبه های جذاب و افسونگر زندگی اروپائی بتدریج محو میشود و عادت های یکنواخت جای آن را میگیرد.»

ایلوستراسیون با این جمله حسرت سنت هائی را میخورد که در سال های آخر دهه ۱۹۲۰ بدست فراموشی سپرده میشوند و در یکی از شماره های مه ۱۹۲۹ - بهار ۱۳۰۸ - زیر این عکس می نویسد:

«ترکیه کمال آتاتورک تقریبا دیگر نشانی از شرق و شگفتی های آن را ندارد. با وجود این در باقی مانده های امپراتوری عثمانی که اینک یونان، عربستان، رومانی و..... را با آن ساخته‌اند، نشانه هائی از دوران های پیش دیده میشود. «ژرژ اسکات» نقاش وقتی در رومانی بدیدن صومعه «بوکوین» میرفت در خم یک جاده این منظره تشییع جنازه را دید.

نادرخان پادشاه افغانستان شد

بعد از اغتشاش های اخیر افغانستان که باعث خلع «حبیب‌الله خان» و اعدام او در روز ۱۱ آبان ۱۳۰۸ شد. حکومت معقول‌تری بر سرکار آمده است و پادشاهی به «نادرخان» عموی «امان‌الله خان» سپرده شده است که بعد از پیروزی بر «حبیب‌الله خان» فقط هنگامی حاضر شد به تخت سلطنت بنشیند که مجمع ملی «مرکب از افراد متنفذ و ملاها و فرماندهان نظامی - او را مورد تائید قرار دادند.

نادرخان که پیش ازین سفیر افغانستان در پاریس بود و آموزش غربی دارد، میکوشد تمام اصلاحاتی را که امان‌الله خان آغاز کرده بود به انجام برساند ولی در عین حال میکوشد، بویژه با احساسات مذهبی از طریق ارائه اصلاحات جسورانه مقابله نکند.

او در این عکس بهنگام سخنرانی برای مردم کابل دیده میشود.

نیویورک با «کرایسلر بیلدینگ» صاحب بلندترین ساختمان جهان شد

در سال ۱۳۰۹ - نیویورک با «کرایسلر بیلدینگ» صاحب بلندترین ساختمان جهان شد. کرایسلر بیلدینگ که تازه‌ترین آسمانخراش نیویورک است و موضوع صحبت مردم این شهر، ۷۷ طبقه دارد و از آغاز ساختمانش همواره حدود ۵۰۰ نفر کارگران مشغول کار بوده‌اند. برای رسیدن به طبقه های مختلف ساختمان میتوان از ۳۲ آسانسور استفاده کرد و بدین ترتیب برای رسیدن به طبقه هفتادوهفتم فقط باید یک دقیقه و ۱۰ ثانیه وقت صرف کرد.

حساب کرده‌اند که این ۳۲ آسانسور در هر شبانه روز ۱۳ هزار نفر را جابجا خواهند کرد. هر آسانسور درین مدت ۱۰۰ کیلومتر راه طی میکند و ساختمان هر روز ۸۰ هزار نفر بازدید کننده یا مشتری خواهد داشت. بلندی کرایسلر بیلدینگ ۳۲۳ متر است.

این عکس جالب بدون رتوش که درفروردین ۱۳۰۹ درمجله ایلوستراسیون چاپ شد، توسط عکاسی بنام «آندره شلسژ» درجزیره «قوها» درپاریس گرفته شده است. درین جزیره نمونه مطابق اصلی از مجسمه آزادی نیویورک ساخته - بار تولدی - نصب کرده‌اند.

عکس درلحظه‌ای گرفته شده است که خورشید درحال افول، مشعل مجسمه آزادی بنظرمی آید.

خورشید، مشعل آزادی

اطلاعات

توکیو: رژه کشتی‌ها در خیابان!

ژاپنی ها شکست ناوگان روسیه را درجنگ ۱۹۰۵ یکی از درخشان‌ترین نقطه های تاریخ خود میدانند. دریاسالار «رجستونسکی» با ناوگانش از «کرونشتاد» به راه افتاد، تقریبا دنیا را دور زد و سرانجام در «تسو ـ شیما» از ناوگان ژنرال «توگو» شکست خورد.

در سال ۱۳۰۹ ژاپنی ها در بزرگداشت این واقعه که یک ربع قرن پیش اتفاق افتاده بود، نمونه هائی از کشتی های جنگی ۱۹۰۵ با چوب و پارچه ساختند، برچهار چرخه های موتوری سوار کردند و در خیابان های توکیو به نمایش درآوردند.

مانوردریائی درخیابان‌های توکیو!

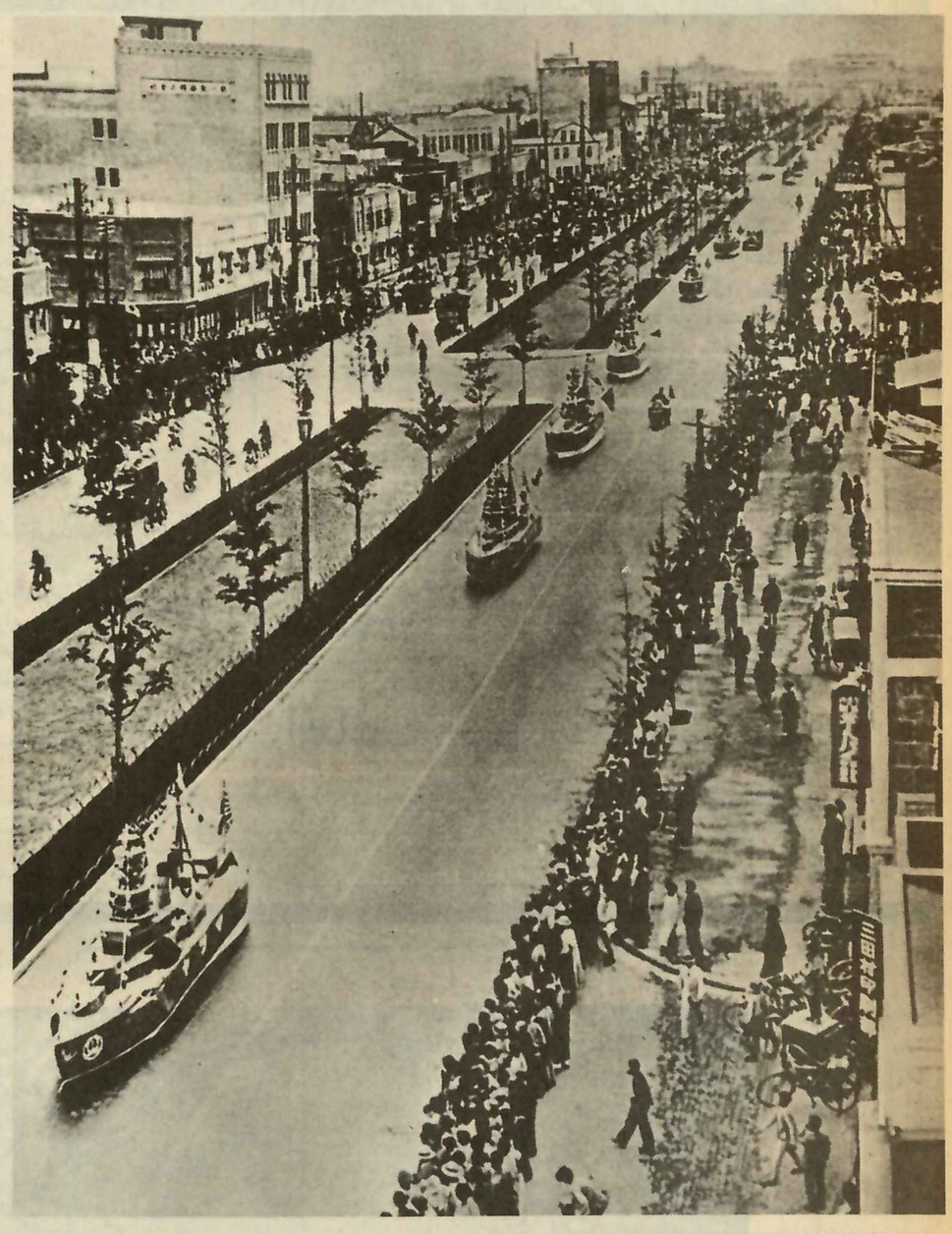

«ایلوستراسیون» درشماره ۴۵۵۴ به تاریخ ۲۵ خرداد ۱۳۰۹ گزارش جالبی داده تحت عنوان «استفاده های پیش بینی نشده از هواپیما درایران»

ـ درایران درزمینه حمل و نقل هوائی فعالیت جالب و شدیدی توسط ـ یونکرس لفت ورکرپرسین» انجام میشود. درین کشوری که سه برابر فرانسه وسعت دارد مرکز های فعالیت و شهرهای پررونق باگسترده هائی از بیابان و کوه های سخت از هم جدا هستند که سرعت متوسط وسایل حمل و نقل تجارتی «سریع السیر» را به ۱۰ تا ۱۵ کیلومتر درساعت کاهش میدهد. درحالیکه با هواپیما میتوان فاصله هائی را که کاروانها ظرف چهارتا شش روز طی میکنند، شش یا هفت ساعته پیمود.

اخیرا یک سرویس هوائی بین بوشهر درکنارخلیج فارس و شیراز گشوده شده است این سرویس گاه به حمل بارهای غریبی دست میزند.

روز ۲۹ ژانویه ۱۹۲۹ «یک جسد مومیائی شده، سه مرد همراه آن» روز ۱۷ فوریه ۱۹۳۰ «یک جسد و چهارمردهمراه آن» و روز ۷ مارس «۱۱ کیلوگرم استخوان های مادربزرگ یک ثروتمند شیرازی که هفت سال پیش مرده بود»

هواپیمائی که این محموله ها را بارکرده یک «یونکر ـ و ـ ۳۳» یک موتوره است که آن را «بلبل» نام داده اند.

بلبل پیش از اینکه به ایران برده شود «اروپا» نام داشت و همان هواپیمائی است که با رکورد ۵۲ ساعت و سی دقیقه از اروپا به آمریکا رفته بود.

زائران مکه و کربلا نیز درایران از هواپیما استفاده میکنند.

«بلبل» سریع ترین وسیله حمل‌ونقل بین بوشهر وشیراز است

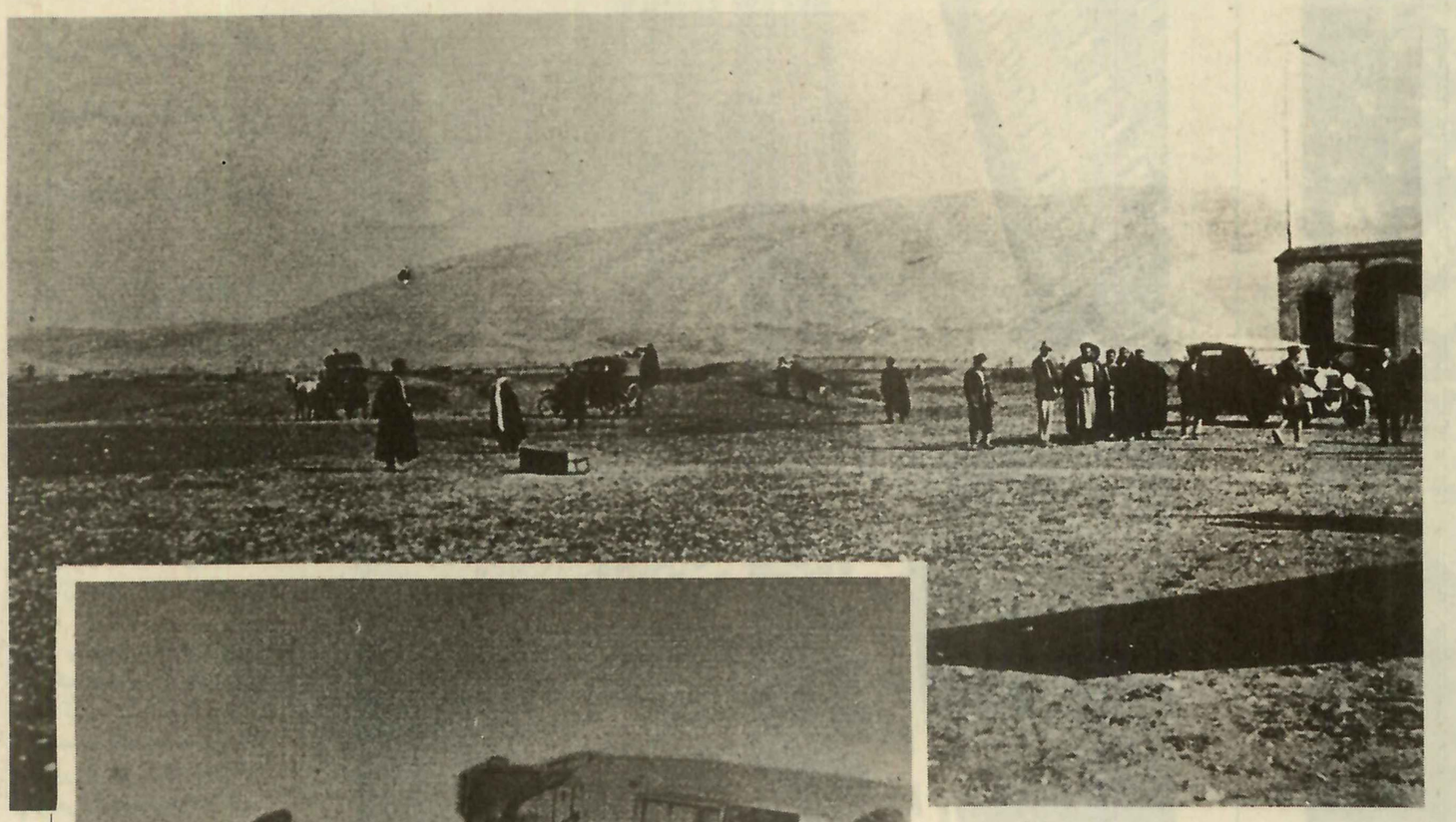

تابوت دخترجوانی که قراراست با هواپیما حمل شوددرمیان عکس و سایه بال هواپیما درسمت راست دیده میشود.

مردم دربرابرآگهی شرکت «یونکرس» درتهران اجتماع کرده اند.

تابوت به داخل هواپیما منتقل میشود

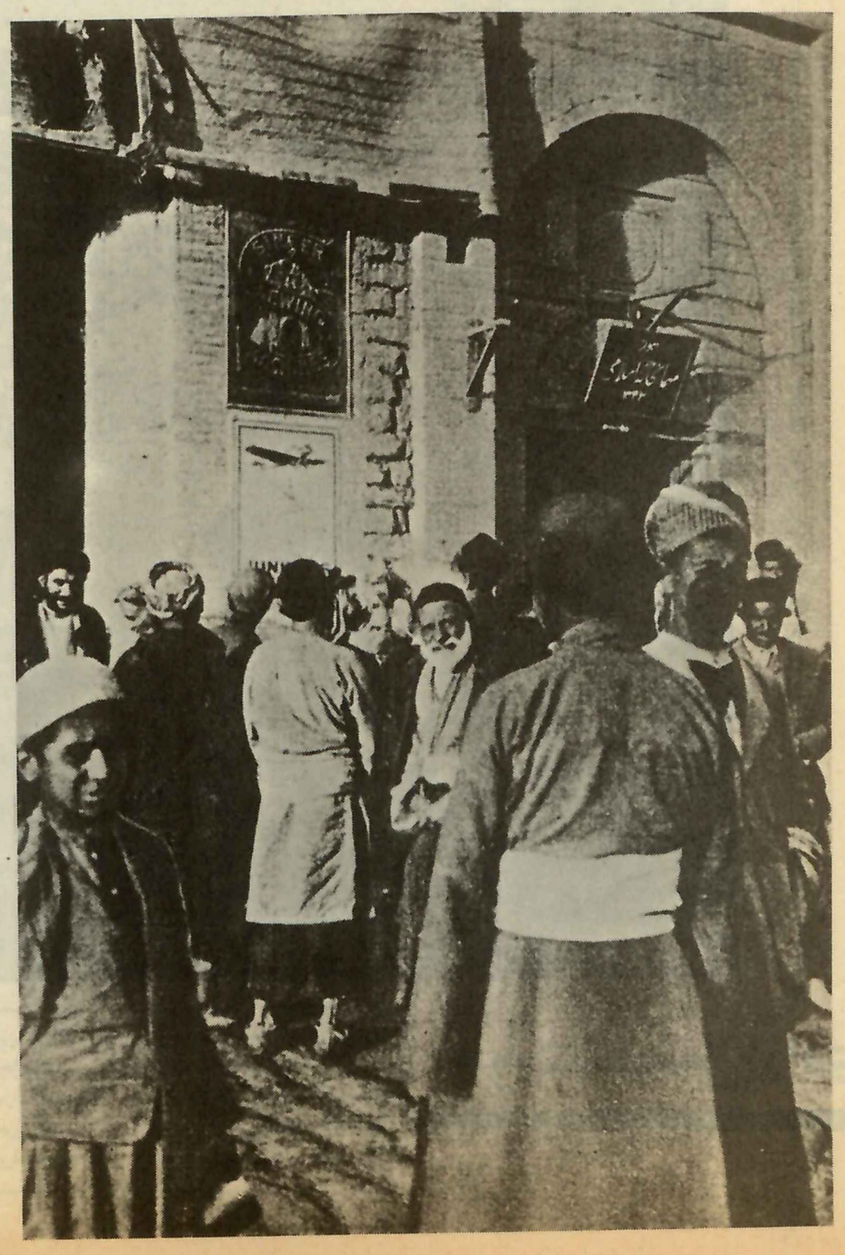

از ۱۹۰۰ تا ۱۹۳۰ صنعت اتومبیل سازی دگرگون شد

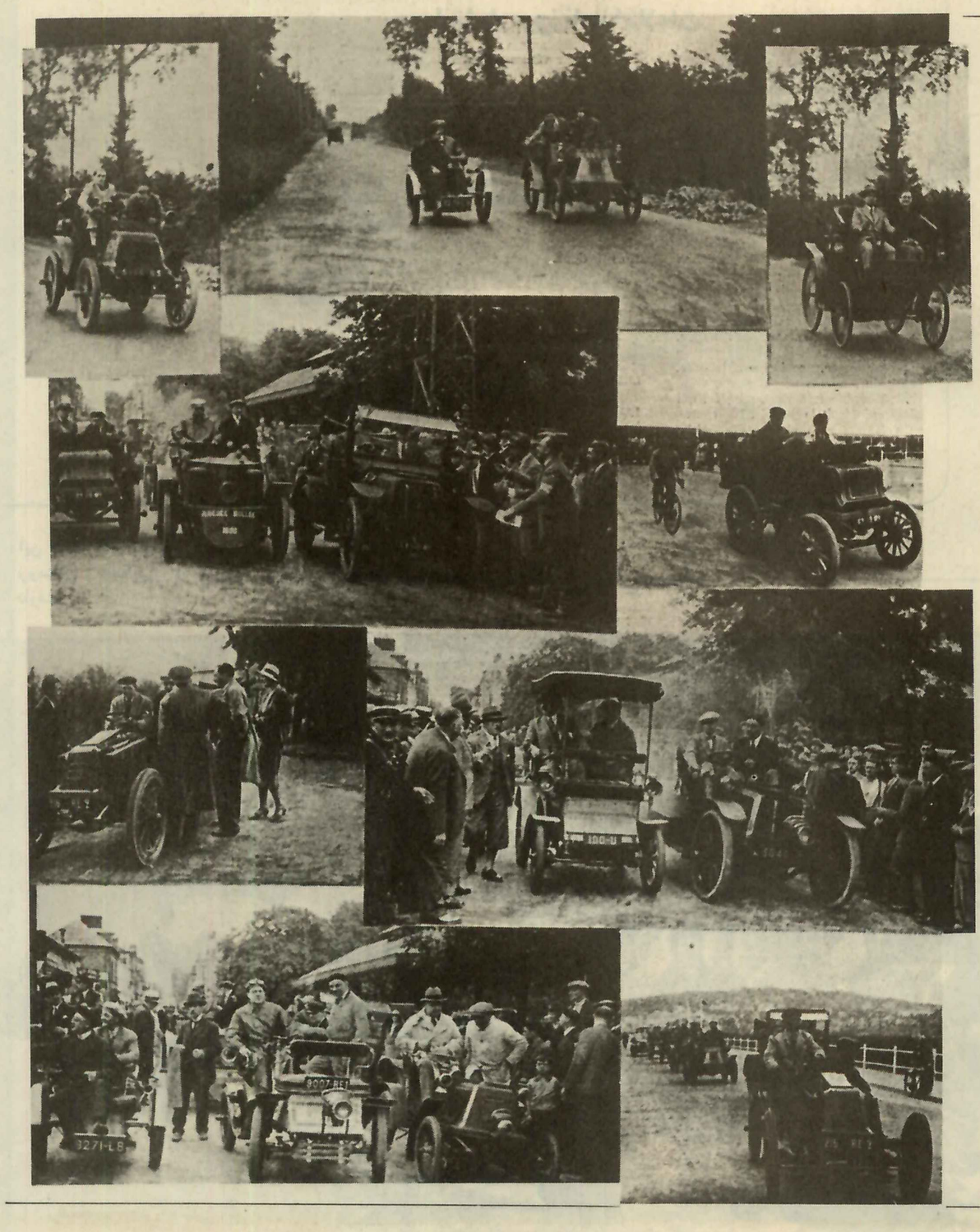

سی سال از اغاز قرن بیستم میگذرد و درین مدت زمان جنان به سرعت گذشته است و پیشرفت های تکنیکی و صنعتی چنان سریع بوده‌اند که اروپائی سال ۱۹۳۰ با حیرت و تفریح به وسایل نقلیه‌ای می نگرد که میان سال های ۱۸۹۵ و ۱۹۰۰ «اتومبیل» لقب داشته‌اند: «پژو»ی ۱۸۹۵ پانهارد ۱۸۹۶ـ «رنو»ی ۱۸۹۸ و «دیون» ۱۹۰۰