اطلاعات

چهارشنبه ۲۹ فروردین‌ماه ۱۳۵۲ ـ شماره ۱۴۰۷۶ تکشماره ۵ ریال

جنگنده‌های امریکا کامبوج ولائوس را بشدت بمباران کردند

دوشهر کامبوج سقوط کرد

سناتور هاتفلید گفت : این مقدمه بمباران ویتنام شمالی است .

بعد از امضاء قرارداد صلح ما همچنان کشتار می‌کنیم .

کابینه کامبوج سقوط کرد . ویتنام شمالی برای مقابله با بمباران آمریکا آماده شد

شوروی به‌هانوی موشك سام ـ ۳ داد

اگر بمباران ویتنام شمالی تجدیدشود موشکهای سام ـ۳ تلفات سنگینی به هواپیما ها وارد میکنند .

بمباران‌لائوس سناتور های امریکا را بخشم آورد

در دو شهر «کپ»و «ترام‌کنار» قبل از سقوط، جنك های خیابانی شدیدی روی داد .

در صفحه ۲

باستانشناس معروف آمریکائی گفت :

انشان شهر گمشده ایران گهواره تمدن بوده است

★ باکشف انشان دیگر بین‌النهرین را نمیتوان تنها گاهواره تمدن و شهرنشینی جهان دانست

در صفحه ۱۳

شهردار تهران گفت :

قیمت زمینهای تهران ارزان میشود

★ با تقسیم و فروش اراضی عباس آباد بورس زمین در تهران‌میشکند جاده چهل و پنج‌متری سیدخندان به عباس‌آباد امتداد می‌یابد

در صفحه ٤

وزیرسابق دادگستری نیکسون در جاسوسی علیه‌دموکراتهادخالت‌داشت

جنجال جاسوسی در کاخ سفیدواشنگتن

نیکسون اعلام کرددرمورد شرکت مقامات کاخ سفید درجاسوسی علیه کمیته انتخاباتی حزب‌دمکرات تحقیقات بعمل آمده ونتیجه آن بزودی اعلام میشود

نیکسون گفت کلیه مقاماتی که در این‌ماجرا دخالت داشته‌اندمجازات میشوند .

● مقامات کاخ سفید برای ادای توضیحات به سنا احضار شدند .

در صفحه ۲

تقدیم استوار نامه

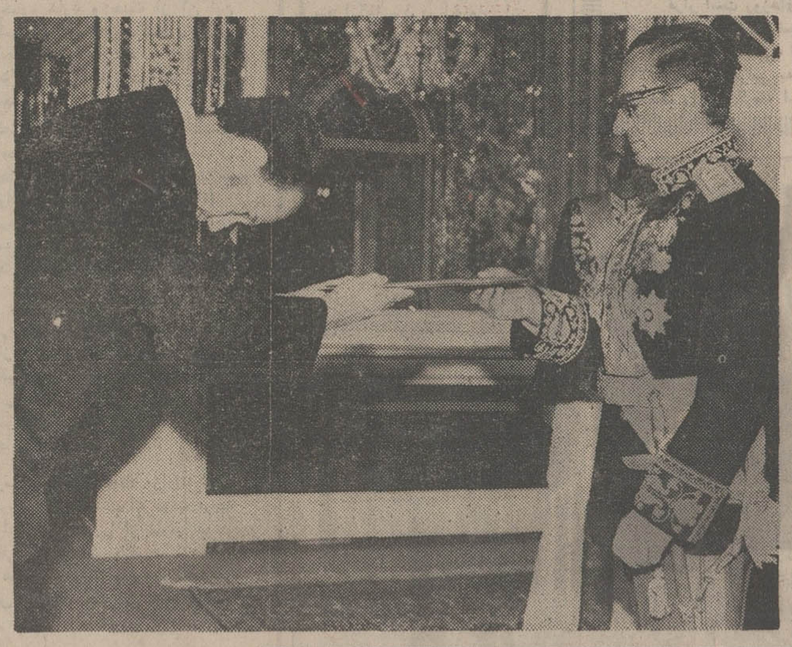

آقای « فردیناندتون » نخستین سفیر جمهوری دموکراتیک آلمان امروز به پیشگاه شاهنشاه شرفیاب شد و استوارنامه خویش‌را بحضورملوکانه تقدیم داشت.

در صفحه ٤(ستون‌خبرهای کوتاه)

طرح دعوای لبنان درسازمان ملل

این عکس از جلسه دیشب شورای امنیت‌هنگام بررسی‌شکایت لبنان از حمله اخیر کوماندو های اسرائیلی به لبنان گرفته شده است‌بطوریکه دیده می‌شود«ادوارد غرا» نماینده لبنان در سازمان‌ملل مشتهای گره کرده خود را روی میز میکوبد ، با این کلمات تند که : «حمایتهای پی‌درپی آمریکا از اسرائیل این کشور را درحمله به لبنان گستاخ‌تر کرده است » به اسرائیل و امریکا حمله میکند . نفر وسط محمد حسن‌الزیات وزیر خارجه مصر دیده میشود که سردرجیب تفکر فرو برده است. الزیات طی نطقی خواستار قطع کمک‌های آمریکا به اسرائیل شده است . عکس رادیوئی اطلاعات

خلیج‌فارس دردوران سربلندی‌وشکوه

عمان بپامیخیزد

درصفحه ۱۰

نخست‌وزیر به تهران بازگشت

مذاکرات هویدا ـ کاسیگین درمسکو

★ ناظران‌سیاسی برای ملاقات نخست‌وزیران دوکشور اهمیت خاصی قائلند

در صفحه ٤

تانکها در شهر حمص مستقر شدند

مسلمانان متعصب باخنجر به‌فرماندار حمص حمله کردند

آجودان‌فرماندار با خنجر بقتل رسید

● ٤۰۰ نفر از شورشیان مذهبی سوریه دستگیر شدند .

اخوان‌المسلمین رهبری شورش مذهبی سوریه‌را بعهده دارد

در صفحه ٤

تعطیلات روز پنجشنبه ، جمعه و شنبه

تهرانی‌ها به‌مسافرت میروند

از فردا تعطیلات ۳ روزه‌گروه کثیری از کارمندان دولت آغاز میشودوعده زیادی از کارمندان دولت که در هفته دارای ۲روز تعطیل‌میباشند برای استفاده از این تعطیلات با خانواده خود عازم‌شهرهای‌شمال‌کشور خواهند شد .

روزشنبه‌آینده‌میلاد حضرت رسول و ولادت امام جعفر صادق (ع) تعطیل رسمی می‌باشد تصور میرود بسیاری از مردم‌پایتخت‌نیز برای‌استراحت و هواخوری تهران را ترک گویند و بمناطق مختلف وییلاق های اطراف پایتخت بروند و تهران شلوغ تااندازه‌ای خلوت شود .

ضمنا جمع کثیری از مردم پایتخت در این دو روزه برای زیارت عازم شهر های مذهبی قم‌ـمشهد نیز خواهند شد .

تعطیلات مسیحیان

روز یکشنبه آینده مصادف‌با عید پاک مسحیان میباشد به همین مناسبت اقلیت ارامنه و مسیحی ساکن پایتخت و دیگر شهر ها نیز این روز را تعطیل خواهندکرد و بدین ترتیب آنان نیز از سه روز تعطیل استفاده می‌کنند .

درروزعیدپاک‌مراسم خاصی از طرف اقلیت ارامنه برگزار میشود که از آن جمله تجمع در کلیسا و یک نوع بازی با تخم مرغهای رنگین است .

اطلاعیه شرکت‌معاملات خارجی

چون در چند روز اخیر مطالبی در مورد کمبود سیمان در بعضی از جرائد انتشار یافته است لازم میداند باطلاع کلیه همشهریان عزیز برساند که سیمان به اندازه کافی برای کارهای ساختمانی وجوددارد وشرکت معاملات خارجی هرمقدارسیمان که مورد نیاز واقعی مصرف کنندگان حقیقی باشد از منابع داخلی و وارداتی در اختیار آنها قرار میدهد .

شایعات مبنی برکمبود سیمان ناشی از اقدامات پاره‌ای از فروشندگان سودجو میباشد که سعی میکنند باین وسیله منافع نامشروع بیشتری بدست آورند . اقدام این شرکت در عرضه و فروش سیمان به نرخ تثبیت‌شده‌بخاطر مقابله بااینگونه افراد صورت میگیرد . این شرکت در حال حاضر در ۱۲نقطه تهران چادر فروش سیمان دائر کرده و در صورت احساس ضرورت بلافاصله اقدام به افزایش تعداد چادر های فروش خواهد نمود . بعلاوه برای مقادیر کلی نیز حواله صادر و در محل کار تحویل میگردد .

شرکت معاملات خارجی

جاکوب بالابانیان

خواننده مشهور ارمنی در برنامه جدید

باکارا

بانضمام :

مهستی

خواننده گلها و دلها

امل شوکت

رقاصه بزرك عرب

بالت استاورد

زیبارویان فنلاندی

انگلیش‌دانسرز

مه‌رویان بین‌المللی

برادران رسولی

کمدین های محبوب ایرانی و دهها برنامه جالب دیگر

تلفن های رزرو

٦۲۸۲۰۸ ـ ٦۲۵۱۷۷

متل شکوفه‌نو با تمام وسائل آسایش پنج کیلو متری چالوس به رامسر آماده پذیرائی است .

باکارا روزهای جمعه برنامه ندارد

بزرگترین شو

کاباره میامی

مجلل‌ترین کاباره ایران

گیتی پرستوی بهاران وپیام‌آورشادیها

عارف مردجازایران

نمایش پرهیجان گروه فورکنت

هنرمندان سیاه پوست

آمریکای لاتین

جورجیو گیبسون

خواننده زیباوجذاب فرانسه

همراه گروه لوس فلامینکوس

از اسپانیا بالت زیبای دختران فنلاندی

مجیکشن شعبده‌باز ایتالیائی باعملیات سال ۲۰۰۰

بانضمام دهها برنامه گوناگون دیگر

دانسینگ تلفن با ارکستر انگلیسی

تلفنهای رزرو ٦۲۲۳۳۲ـ٦۲۰۲۰۰

شرکت ملی نفت ایران

قابل توجه متقاضیان کار درصنایع نفت ـ گاز وپتروشیمی

شرح در صفحه ۱۳

شرکت ملی نفت ایران

امور پخش

قابل توجه صاحبان دستگاههای حرارت مرکزی

پیرو اطلاعیه های قبلی مجددا از کلیه صاحبان دستگاه های حرارت مرکزی پایتخت تقاضا می شود چنانچه از نظر تامین احتیاجات نفت گاز با اشکالاتی مواجه گردیدند به تلفن های شماره ۷۵۳۲۱۷ و ۷٦۵۹۱۲ مراجعه فرمایند .

کاشیکاری تازیرسقف با

کاشی ایرانا

باطلاع کلیه دوستان و خویشاوندان میرساند که روز یکشنبه‌دوم اردیبهشت‌ماه۱۳۵۲مصادف باسالروز درگذشت شادروان عیسی آبتین میباشد . مجلس یادبود مردانه از ساعت ٤ الی ٦ بعداز ظهر روز مذکور دربهشت زهرا ـ شبستان شماره ۲ـ برگزار میگردد.

هزینه مجلس زنانه صرف امور خیریه خواهد شد.

خاندان آبتین

۱ـ۲ آ ـ٤۸۷٤

مراسم چهلمین روزدرگذشت شادروان حسن‌مینوئی ازساعت ٤ تا٦بعداز ظهر دوشنبه سوم اردیبهشت درسالن شماره ۳ بهشت زهرا برگزار خواهد شد.

خانواده های : مینوئی و کسمائی

آ ـ ۱٦٤۳

درگذشت نابهنگام شادروان علی طغرل مدیر لایق و محبوب خود را صمیمانه به بازماندگان آنمرحوم تسلیت گفته خود را دراین اندوه بزرگ شریک میدانم

کارکنان مهمانسرای شاه‌عباس کبیر

آ ـ ٤٦٦٦٦

با نهایت تاسف درگذشت ناگهانی جوان ناکام شادروان علی طغرل مدیر مهمانسرای شاه عباس را باطلاع میرساند مجلس ترحیم از ساعت ۹ تا ۱۲ صبح روز جمعه ۳۱ فروردین ماه در مسجد سلطانی (مدرسه چهارباغ) منعقد می‌باشد .

کارکنان شرکت بیمه ایران ـ شعبه اصفهان

با نهایت تاسف درگذشت ناگهانی جوان ناکام شادروان علی طغرل مدیر مهمانسرای شاه عباس را باطلاع میرساند مجلس ترحیم از ساعت ۹ تا ۱۲ صبح روز جمعه ۳۱ فروردین ماه در مسجد سلطانی (مدرسه چهارباغ) منعقد می‌باشد .

کارکنان بانک بیمه ایران ـ شعبه اصفهان

با نهایت تاسف درگذشت ناگهانی جوان ناکام شادروان علی طغرل مدیر مهمانسرای شاه عباس را باطلاع میرساند مجلس ترحیم از ساعت ۹ تا ۱۲ صبح روز جمعه ۳۱ فروردین ماه در مسجد سلطانی (مدرسه چهارباغ) منعقد می‌باشد .

کارکنان مهمانسرای شاه عباس

دوستان شادروان علی طغرل مدیر مهمانسرای شاه عباس باکمال تاسف و تالم درگذشت نابهنگام آن سعید فقید را باطلاع عموم میرسانند . مجلس ختم آن مرحوم جمعه ۳۱ فروردین ماه از ساعت ۹ تا ۱۲ صبح در مدرسه چهارباغ اصفهان منعقد می‌باشد .

علی‌اصغر جهانشاه ـ سرهنگ هوشمند ـ سرهنگ دکتر سراجی ـ رضا ارحام صدر ـ دکتر امیر هوشنگ آتش ـ مهندس محمود برنجی ـ احمد امانی ـ کیوان میراشرافی ـ سلیمان سلوکی .

آ ـ ٤٦۹٤

دعوت از قبول شدگان درمصاحبه ورود بدوره کارآموزی قضائی

شرح در صفحه ۱۳

آگهی استخدام درمخابرات نیروی دریائی شاهنشاهی

در صفحه آخر

قابل توجه مصرف کنندگان

سیمان تهران وشمال

شرح در صفحه ۱۱

امریکا ، کامبوج و لائوس را بشدت بمباران کرد

۲ شهر کامبوج سقوط کرد

پنوم‌ـ اوضاع‌جبهه های‌جنگ در هندوچین بسرعت روبوخامت میرود نیرو های کمونیست دیروز سیل‌آسا به شهر ساحلی کپ در کنار خلیج سیام در کامبوج حمله کردند ودر‌متر‌آن‌کنار«واقع در ۴۰ کیلو متری جنوب پنوم‌پن بازارگاه مرکزی این شهر را به تصرف درآوردند و بدنبال یک سلسله جنگهای خونین خیابانی هر دو شهر سقوط کرد .

در لائوس فرماندهان نیروهای دولتی وعده دادند که ظرف ۲ روز آینده تمام مناطقی را که در پایان هفته گذشته به تصرف کمونیستها در آمده است پس خواهند گرفت دولت لائوس کمونیست های این کشور را متهم کرده است که با بر پا کردن تعرض جنگی‌اخیر آمریکا راوادار به از سرگرفتن حملات هوایی در لائوس کرده‌اند .دیروز هم‌هواپیما های‌امریکا مواضع کمونیست‌های لائوس را بشدت بمباران کردند .

در پنوم‌پن سر فرماندهی ارتش کامبوج اعلام کرد که در تمام ساعات روز گذشته جنگ های تن به تن در تران کنار ادامه‌داشته است و در این جبهه بعلت فشردگی مدافعان ارتش کامبوج مداخله نیرو های هوایی آمریکا و کامبوج به دشواری صورت میگیرد .

در شهر کپ که از ۷۷ روزپیش در محاصره نیرو های کمونیست قرار گرفته بود روزگذشته پیش از طلوع‌آفتاب‌حمله‌سیل‌آساونهایی کمونیستها آغاز شد و نیرو های دولتی ناچار شدند شهر مذکور را رها کرده و بطرف مرکزاستان کامپودر شرق پنوم پن عقب‌نشینی کنند .

فرماندهی ارتش‌کامبوج اعلام‌کرد که کمونیستها ابتدا شهر «کپ» را بتوپ بستند و سپس در پناه آتش توپخانه خود به‌شهرسرازیر شدند در همین‌حال حلقه محاصره پنوم‌پن هر لحظه تنگتر میشود و فشار کمونیستهابر پایتخت‌افزایش می‌یابد . هواپیما های ب‌۵۲ امریکا و هواپیما های کوچکتر آن مواضع کمونیستها را در حومه پایتخت بشدت بمباران می کنند ولی اوضاع همچنان وخیم است .

در این حال مارشال لون نول اعلام داشت که دولت کامبوج‌روز سه شنبه رسما استعفا داده است ولی تا تعیین دولت جدیدهمچنان اداره امور کشور را در دست خواهد داشت .

پرزیدنت لون‌نول ضمنا ازکلیه گروه های‌سیاسی کامبوج‌خواست در یک « شورای سیاسی » که بمنظور حل و فصل‌مسائل کامبوج تشکیل میشودشرکت کنند .ظاهرا استعفای کابینه باین دلیل‌صورت گرفته که دست لون‌نول در انتخاب افراد جدید برای دولت باز باشد «لون‌نول» که باهجوم عظیم کمونیستها روبرو است قصددارد آمریکا درلائوس مذاکره کندتکذیب کرد .

سناتورهای امریکائی بمباران لائوس را بشدت محکوم کردند

واشنگتن ـ بمباران مجدد خاک لائوس از طرف هواپیما های آمریکائی ناراحتی شدیدی در محافل سیاسی امریکا بوجود آورده است .

سناتور جمهوریخواه «مارک‌هاتفلید» امروز از پرزیدنت نیکسون خواست هرچه زودتر سیاست خود را در هندوچین‌روشن کند .

سناتور جمهوری خواه گفت با وجود امضای قرارداد های صلح ما هنوز در دهکده های لائوس و کامبوج کشتار میکنیم و این مسئله اعتماد ملت آمریکا را از دولت سلب میکند .

سناتورهاتفلید که یکی از مخالفان سرسخت سیاست نیکسون در هندوچین می باشد اضافه کرد که بمباران لائوس و کامبوج ممکن است مقدمه‌از سر گرفته‌شدن بمباران ویتنام شمالی باشد .

این اقدامات جز آنکه بار دیگرآمریکائیها را بکشتن داده و دسته های جدید اسیران جنگی آمریکائی بوجودبیاورد نتیجه دیگری نخواهد داشت .

از طرف دیگر سناتور مایک مانسفیلد رهبر اکثریت در مجلس سنا در این مورد گفت که دولت ایالات متحده بدون «مجوز قانونی» بار دیگر در لائوس در یک جنگ داخلی شرکت کرده است .

مانسفیلد گفت بعقیده من این‌بار ها قرار داد های آتش بس را در لائوس و ویتنام بخطر میاندازد و باین ترتیب معلوم نیست که آیا خواهیم توانست بطور قطع خود را از هندوچین کنار بکشیم یاخیر .

سناتور هیواسکارهبراقلیت جمهوریخواه گفت بمباران لائوس نتیجه نقض قرارداد های آتش بس از طرف ویتنام شمالی است .

محافل رسمی واشنگتن در بارهبمباران مجدد لائوس گفتند که این بمبارانها جنبه تاکتیکی محدود دارد و هدف از آن این است که کمونیستهااطمینان‌پیداکنند پرزیدنت نیکسون اجازه نخواهد داد . آنها به روش خود در نقض مقررات آتش بس ادامه بدهند .

این محافل گفتند بمباران نتیجه اشتغال یک شهر بدست‌کمونیستهااست همین‌محافل اضافه کردند که بمباران لائوس برخلاف حملات هوائی به کامبوج هیچگونه مفهوم نظامی ندارد و تنها دولت آمریکا باینوسیله میخواهد به هانوی بفهماند که باید اخطار های آمریکا را جدی بگیرد .

الیوت ریچاردسون وزیر دفاع آمریکا در این باره توضیح داد که نقض مقررات آتش‌بس از طرف نیرو های ویتنام شمالی و حمله بیک منطقه تحت کنترل قوای‌دولتی ما را وادار به بمباران مجدد لائوس کرد و این کار بدرخواست دولت پادشاهی لائوس انجام گرفته است .

از طرف دیگر سخنگوی وزارت امور خارجه آمریکا اعلام داشت که دولت‌آمریکا یادداشت اعتراض آمیزی از طرف دولت ویتنام شمالی دریافت کرده است . دراین یادداشت هانوی آمریکا و ویتنام جنوبی را به نقض مقررات آتش‌بس متهم کرده است .

شوروی موشک سام‌ـ۳ به‌ویتنام شمالی داد

واشنگتن‌ـ روزنامه نیویورک تایمز در شماره امروز خود نوشت که اتحاد جماهیر شوروی اخیرا برای نخستین بارموشکهای جدیدی از نوع «سام ۳»به‌ویتنام‌شمالی تحویل داده است.

درصورتیکه‌آمریکا باردیگر هانوی‌و هایفونگ را بمباران کند ویتنام شمالی با استفاده از این موشکها میتواندتلفات سنگینی به‌نیروی‌هوائی‌آمریکا وارد کند .

ویتنام شمالی تاکنون‌برای مقابله باهواپیما های ب ۵۲ آمریکا ازموشکهای «سام ۲» استفاده میکرد و اگر روزی پرزیدنت نیکسون دستور بمباران مجدد شهر هانوی و هایفونگ را صادر کند تلفات نیروی هوائی آمریکا به دو برابر افزایش خواهد یافت.

نیویورک تایمزاضافه کرده است‌که صد ها موشک سام۳ که بوسیله قطار از شوروی فرستاده شده‌بود از راه‌چین به‌مقامات هانوی تحویل شده است. شوروی در گذشته از بیم آنکه‌اسرار ساختمان این موشکهابدست چینی هابیافتد از ارسال موشکهای سام ـ۳ به ویتنام شمالی خودداری میکرد.

واکسن جذام کشف شد

استکهلم ـ گروهی از دانشمندان نروژی و سوئدی که‌در«انستیتوی تجسسات»آدیس‌آبابامشغول خدمت‌هستند توانسته‌اند یک واکسن جذام کشف کنند.

دانشمندان نروژی و سوئدی درتهیه این واکسن از «میکوباستریوم دووال»استفاده کرده‌اند ، روزنامه سوئدی «سونسکادا‌گبلادت» که‌این‌خبر را انتشارداده است اضافه کرده است که نتیجه کار های این هیئت که ریاست آنرا یک پزشک سوئدی بعهده دارد درتابستان سال جاری باطلاع کنگره بین‌المللی جذام که بمناسبت یکصدمین‌سال کشف باسیل این بیماری در شهر «برکن» در نروژ تشکیل میشود خواهد رسید.

باسیل بیماری جذام توسط دانشمند نروژی «هانسن» کشف‌شده و گروه دانشمندان نروژی وسوئدی نیز در یک «انستیتوی پژوهشی»که‌بهمین نام‌درآدیس‌آبابا تشکیل شده کارمیکنند.

موج تظاهرات و خشونت در ایتالیا

رم ـ موج خشونت که طی روزهای اخیر سرتاسر شبه جزیره ایتالیا را فرا گرفته وضع فوق‌العاده وخیمی در این کشور بوجود آورده است .

جسد دوفرزند رهبر نئوفاشیست‌ها که خانه او پریشب آتش زده شده ودر جریان آن دو فرزندش کشته شدند دیروز دفن شد . درتریست یکی از اعضای شورای شهرداری بوسیله گروهی از جوانان بشدت زخمی شد و به بیمارستان انتقال یافت.

قرار است روزهای پنجشنبه وجمعه در بسیاری از شهر های ایتالیا تظاهرات ضد فاشیستی دامنه‌داری انجام شود.

کاردینال «بولتی» اسقف رم نیز اعلام داشته است که‌روز ۲۹ آوریل تظاهراتی به عنوان اعتراض به موج خشونت که پایتخت را فرا گرفته است انجام خواهد شد.

هزاران نفر به هواداری از برنامه ۵ ماده‌ای قذافی تظاهرات کردند

قذافی گفت : انقلاب‌لیبی ازامروز آغاز میشود

بیروت‌ـ دیروز (سه‌شنبه) برای دومین روز پی‌درپی مردم لیبی درشهر ها تظاهرات دامنه‌داری برپا کردند تا از برنامه‌ای که سرهنگ قذافی رئیس شورای انقلاب برای برپا کردن انقلاب فرهنگی دراین کشور پیشنهاد کرده است پشتیبانی کنند.

قذافی این برنامه را که در پنج ماده تنظیم شده است روز یکشنبه گذشته ضمن نطقی‌به هموطنان خودارائه‌داد و تهدید کرد که‌اگر اصول منعکس‌شده دربرنامه مذکوراجرا نشود وی از ریاست شورای فرماندهی انقلاب لیبی‌استعفا خواهد کرد.

دربرنامه پنج ماده‌ای قذافی نسخ و تعلیق تمام قوانین کهنه و شروع یک انقلاب اداری و فرهنگی ـ توزیع اسلحه بین مردم و تصفیه کردن مملکت از وجود کسانی‌که از نظر سیاسی بیمار هستند توصیه شده است.

خبرگزاری لیبی گزارش داد که روز سه‌شنبه در بن‌غازی و روزدوشنبه گذشته در طرابلس تظاهرات بزرگی برپا شد و در آنهابرنامه‌انقلاب‌فرهنگی‌سرهنگ قذافی مورد تائید قرارگرفت.

درتظاهرات روز دوشنبه قذافی اعلام کرد که بین مردم این کشوراسلحه توزیع خواهد شد تاازانقلاب دفاع کنند . قذافی تاکید کرد که حتی اگر قرار باشد که ما تا آخرین قطره خون‌خودبجنگیم بهیچکس‌اجازه داده‌نخواهد شد که از انقلاب روی بگرداند و به ان خیانت کند رئیس شورای انقلاب لیبی اضافه کرد که برپا کردن یک انقلاب فرهنگی‌برای نابودکردن موادو مصالح مسلک های‌بیگانه و وارداتی در لیبی ـ خواه شرقی‌باشدو خواه غربی ضرورت دارد .

باید این انقلاب بصورتی انجام گیرد که تنها اصیل‌ترین افکارو تعالیمی که قرآن کتاب مقدس مسلمانان دربر دارد برای مردم لیبی باقی بماند .

قذافی تاکید کرد که تنها یک مسلک اصیل وجود دارد و آن مسلکی است که بیان کننده «عربیسم» تعالیم اسلامی ـ بشر دوستی ـ سوسیالسیم و ترقی باشد .

قذافی سپس‌خطاب به مردمی که برای آنها سخنرانی می کرد گفت تمام کتاب‌های بیگانه و وارداتی را که در آنها عربیسم ـ اسلام ـ سوسیالیسم و ترقی تبلیغ نشده است بدرید و تمام برنامه های درسی را که اصول مذکور را دربرندارند به آتش‌افکنید .

قذافی دریایان گفت در ادارات هرقرطاس‌باز و دیوانسالاری‌را که‌درهای اطاقش‌بروی شمامردم بسته باشد درزیر لگد هایتان له کنید . از میان ما برای کسانی که‌قصدشان خدمت‌کردن به‌مردم نیست جایی وجود ندارد .

آغاز انقلاب

سرهنگ قذافی دیروز ازمردم این کشور که گروهی از آنها در برابر مقر فرماندهی شورای انقلاب در طرابلس اجتماع کرده بودندتاپشتیبانی‌ووفاداری خود را نسبت به وی ابراز کنند دعوت کرد که‌به استقبال یک انقلاب فرهنگی بروند و کتابهای خارجی را که در میان مردم لیبی افکار ارتجاعی میپراکنند بسوزانند . سرهنگ قذافی گفت که این کتابها خواه ارمغان غرب باشندو یاازشرق وارد شده باشند باید سوزانده شوند .

قذافی خطاب به هموطنان خود گفت کتابهائی را که میشر افکار ارتجاعی هستند وعقایدی را تبلیغ میکنند که با تصمیمات انقلاب لیبی مغایرت دارد به آتش افکنند و خود را از شر افکار ارتجاعی سرمایه‌داران‌ـ کمونیستهاویهودیان خلاص‌کنند. قذافی‌اضافه کرد که تنهاافکاری که در کتاب آسمانی مسلمانان یعنی قرآن منعکس شده است با جریان انقلاب لیبی سازگاری دارد .

رئیس شورای انقلاب لیبی آنگاه درخواست کرد که در سراسر این کشور کمیته های خلق تشکیل شود تا به مردم اجازه برخورداری از حق‌اعمال نظارت بر قدرت حکومتی را بدهد . قذافی گفت که فرماندهی شورای‌انقلاب لیبی تنهاوسیله‌ای برای تنفیذ اراده مردم است .

قذافی اظهار داشت که انقلاب واقعی در لیبی از امروز آغاز میشود و در طول سه سالی که از موجودیت رژیم کنونی لیبی میگذرد تنها کار انجام‌شده عبارت از تدارک مقدمات برای قبضه کردن قدرت حکومتی بوسیله مردم بوده است .

رئیس جمهوری لیبی تاکیدکرد که در این کشور برای کسانی که بخواهند بنام نشر تعالیم اسلامی ویا مسلک های‌خارجی مردم را فریبدهند و گمراه‌کنند جایی وجود ندارد.

ما برای حفظ پیروزیهای انقلاب‌لیبی تنها یک وظیفه‌داریم و آن این است که تا آخرین قطره خون خود به نبردادامه دهیم .

دراینحال‌طبق گزارش‌مطبوعات قاهره شورای فرماندهی انقلاب لیبی روز دوشنبه گذشته‌تشکیل جلسه داده است تا تدابیری را که به منظور سپردن‌حکومت مردم بر مردم ضرورت دارد بررسی کند .

خبرگزاری لیبی ضمن‌گزارشی که در قاهره پخش شده است خبر داد که روز یکشنبه گذشته برای ابراز پشتیبانی ازسرهنگ قذافی تظاهراتی بوسیله مردم لیبی برپا شد و تظاهر کنندگان با شعار های حاکی ازطرفداری از وحدت اعراب دسته دسته بطرف مقر شورای فرماندهی انقلاب لیبی براه افتادند .

خبرگزاری رسمی لیبی اضافه کرده است که در این تظاهرات مردم لیبی اراده خود را به دنبال کردن راه انقلابی این کشور و پیروی از اصولی که بوسیله سرهنگ قذافی در نطق اخیر وی بمناسبت میلادحضرت رسول پیامبر مسلمانان اعلام شده است نشان داده‌اند.

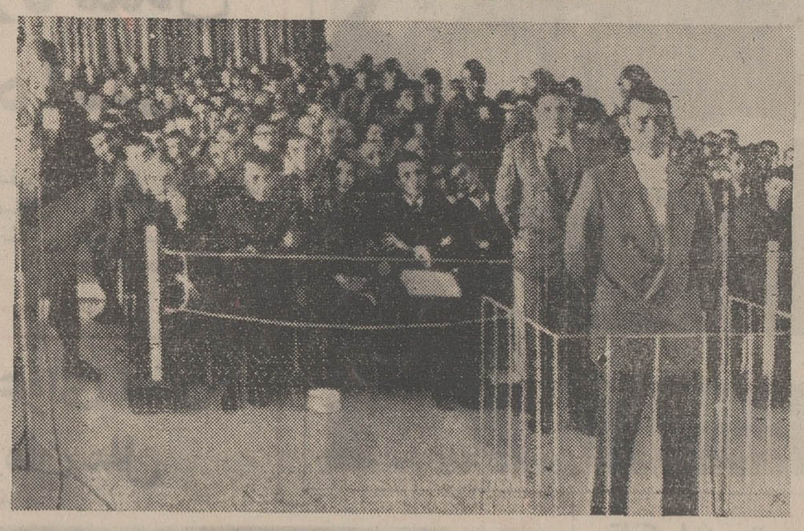

بزرگترین محاکمه سیاسی ترکیه که‌در آن ۲۵۶ نفرازعناصر دست‌چپی بطور دستجمعی به‌اتهام توطئه برای سرنگون کردن حکومت ، سرقت بانکها، کشتن دیپلماتهای خارجی وآدم‌ربائی در استانبول ادامه دارد .

«یلمازگونی» یکی‌ازهنرپیشگان درجه‌اول سینمای ترکیه جزو متهمین است در عکس که‌ازجلسه دادگاه‌گرفته شده «یلمازگونی»در حالیکه‌دربرابر دادگاه ایستاده است دیده می شود .

عکس رادیوئی اطلاعات

از طرف هند و بنگلادش :

آزادی ۹۰ هزار اسیر جنگی به‌بوتو پیشنهاد شد

دهلی‌نو ـ در پایان دیدار چهار روزه وزیر امور خارجه بنگلادش از هند در دهلی‌نو اعلام شد که دولت بنگلادش حاضر شده‌است اسیران جنگی پاکستان را که در بنگلادش زندانی هستند بااسیران بنگلادش که هنوز در پاکستان‌بسر می‌برند مبادله کند. معذلک در اعلامیه مشترک‌هند وبنگلادش‌گفته شده است که عده‌ای از اسیران پاکستان بخاطر ارتکاب «جنایات جنگی»در بنگلادش‌محاکمه‌خواهند شد.

در اعلامیه‌پس‌از اظهار امیدواری باینکه پاکستان‌باین «ابتکارسازنده» پاسخ مثبت خواهد داد تاکید شده است که دولتهای هندو بنگلادش تصمیم گرفته‌اند کوشش خود را بمنظور کاهش بحران در شبه‌قاره هند دنبال کرده و مشترکا برای برقراری یک صلح پایدار فعالیت کنند.

در عین‌حال در داگا اعلام شد که صدونودوپنج نفر از اسیران‌جنگی پاکستان در اواخر ماه مه باتهام ارتکاب جنایات جنگی در داکا محاکمه خواهند شد.

این عده بارتکاب جنایات جنگی، جنایت علیه بشریت ، نژادکشی، تجاوز بزنان بنگال ، ایجادحریق متهم هستند . ریاست دادگاه را قضات بنگالی بعهده خواهندداشت ولی متهمان خواهند توانست برای خود وکلای غیر بنگالی‌و پاکستانی انتخاب کنند.

طبق اعلامیه‌مشترک‌هندو بنگلادش دولت بنگلادش حاضر است ۹۰ هزار اسیر پاکستانی را آزادکند مشروط برآنکه پاکستان دهها هزار بنگالی راکه‌در خاک‌پاکستان هستند به بنگلادش بفرستد و۳۰۰ هزار بیهاری غیر بنگالی را که‌در بنگلادش هستند بخاک خود بپذیرد . مبادله این گروهها باید همزمان باشد. تاکنون بنگلادش‌و هند اعلام‌میکردندشرط آزادی‌این اسرا شناسائی بنگلادش توسط پاکستان است ولی در اعلامیه هندو بنگلادش باین شرط اشاره نشده است .

منابع رسمی پاکستان ازتصمیم اعلام شده دولت های هند و بنگلادش برای شکستن بن‌بست موجود سیاسی درشبه‌قاره هند استقبال کردند .

از نظر منابع‌رسمی پاکستان پیشنهاد هند و بنگلادش دایر براینکه اکثریت ۹۰ هزار نفر اسیران پاکستانی‌از اسارت‌هند آزاد شوندودر عوض ۱۵۰هزار بنگالی که در خاک پاکستان از اقوام وبستگان‌خودجدا مانده‌اند به بنگلادش بازگردانده شوند و بالاخره دولت پاکستان نیز در حدود ۳۰۰ هزار نفر مسلمان بیهاری راکه‌دربنگلادش وجود دارند بپذیرد ـ گام مثبتی در جهت رفع تشنجات در شبه‌قاره هند است .

درباره قابل قبول بودن این پیشنهاد ها از طرف پاکستان اظهار نظری از جانب مقامات رسمی راولپندی بعمل نیامده است .

نیکسون گفت اطرافیان او که در ماجرای واترگیت‌دست داشته‌اند مجازات میشوند

جنجال جاسوسی مقامات کاخ‌سفید بالا گرفت

واشنگتن ـ پرزیدنت نیکسون درحالیکه قیافه‌اش سخت‌گرفته و درهم بوددرحضورخبرنگاران اعلام کرد تحقیقات درباره‌جنجال سیاسی «واترگیت» که پس از مبارزات انتخاباتی سال گذشته دولت اوراتهدید می‌کند بزودی به نتیجه خواهد رسید .

نیکسون تاکید کرد که هیچ یک اطرافیان او درصورتیکه در این ماجرا دخالت داشته باشند از تعقیب قانونی مصون نخواهند ماند .

ریشه ماجرای «واترگیت» به ژوئن ۱۹۷۲ میرسد . در آن هنگام پنج‌نفر وابسته به‌کمیته انتخاباتی‌جمهوریخواهان وارد مرکزستاد انتخاباتی دموکراتها در واترگیت شده و وسائل جاسوسی در آنجا کارگذاشتند تا از طرحها ، برنامه‌ها وسخنان رهبران‌کمیته‌انتخاباتی دمکراتها مطلع شوند .

نیکسون درباره تحقیقاتی که تاکنون درباره‌این ماجرا انجام شده توضیحی نداد و هیچ یک از نزدیکان خودرا بمداخله در این ماجرا متهم نکرد ولی تاکید کرد هرکس از سرویس های اجرائیه‌کشور دراین‌ماجرا شرکت داشته باشد بیدرنگ‌از کار خود «معلق» خواهد شد.

نیکسون همچنین گفت که به کارمندان کاخ سفید اجازه داده است برای ادای‌توضیحات در کمیسیون‌مجلس سنا حضور یابند . ماجرای «واترگیت» که درآن پای شخص نیکسون و گروهی از همکاران او درکاخ سفید هم بمیان کشیده شده در ماههای اخیر جنجال‌بزرگی برانگیخته است . اتهام اصلی اینست‌که‌عوامل‌حزب‌جمهوریخواه با اطلاع نیکسون و یا مقامات اصلی کاخ سفید و با استفاده از امکانات دولتی در صدد جاسوسی علیه حزب مخالف برآمده‌اند .

رئیس پیشین امور امنیتی کمیته فعالیتهای انتخاباتی‌برای تجدیدانتخاب‌نیکسون‌درانتخابات اخیر ریاست جمهوری آمریکا، طبق‌گزارشی‌که‌دیروز درواشنگتن انتشار یافته است جان میچل وزیر پیشین دادگستری آمریکا را متهم کرد که در ماجرای واترگیت (جاسوسی‌وخرابکاری در فعالیتهای انتخاباتی حزب دمکرات آمریکا) دست داشته است جان‌میچل‌که در گیرودار فعالیتهای انتخاباتی نیکسون ریاست‌کمیته تجدید انتخاب‌اورا برعهده داشته اتهام مذکور را قویا تکذیب کرده است .

وی در هنگامیکه ماجرای جاسوسی‌درکنوانسیون‌انتخاباتی دمکراتها برسر زبانها افتاد در راس کمیته تجدید انتخاب نیکسون قرار داشت .

جان میچل بعدا از ریاست کمیته مذکور استعفا کرد اما در آن هنگام توضیح داد که تنها انگیزه وی برای این کناره‌گیری این است که فرصت بیشتری برای‌رسیدن به همسرش داشته باشد .

میچل که اکنون در یک‌موسسه خصوصی حقوقی کار میکند ، معذلک هنوز هم یکی از نزدیک ترین مشاوران غیررسمی‌نیکسون شمرده‌میشود هفته گذشته‌بطور اسرارآمیزی به کاخ سفید واشنگتن رفت .

در مورد ماجرای حمله به بیروت

انگلستان به‌اسرائیل اعتراض کرد

لندن ـ دولت انگلستان‌دیروز رسما بخاطر اینکه‌عوامل دولت اسرائیل در حملات اخیر خود به بیروت‌ازگذرنامه‌های مجعول انگلیسی استفاده کرده‌اند به دولت اسرائیل اعتراض کرد و دراین باره از مقامات اسرائیلی توضیح خواست .

این اعتراض متعاقب‌تقاضای توضیح از مقامات اسرائیلی صورت گرفت. اعتراض مذکور از طرف‌لردبالنیل مشاوروزارت خارجه انگلستان به سفارت اسرائیل در لندن ابلاغ شد .

طبق نتایج بدست آمده از تحقیقاتی که بوسیله مقامات صلاحیتدار انگلیسی انجام‌شده دولت انگلیس بطور قطع به‌این نتیجه رسیده است که هفته گذشته سه مرد که خود را انگلیسی معرفی میکردند با استفاده از گذرنامه‌های قلابی انگلیسی تعدادی اتومبیل در بیروت کرایه کرده و بوسیله آنها در حملات کوماندو های اسرائیلی برای قتل عده‌ای از رهبران سازمان های مقاومت فلسطین شرکت نموده‌اند .

دولت انگلستان پس‌از انجام تحقیقات لازم متوجه شده است که گذرنامه های انگلیسی افراد مذکور جعلی بوده است . در این گذرنامه ها افراد مذکور بنام های آندریوویچلو ـ جرج هلدروآندریوماپسی معرفی‌شده بودند .

در جلسه شورای اقلیت :

انگلستان اعلام کرد صلح‌خاورمیانه به‌خطر افتاده است

سازمان ملل متحد ـ شورای امنیت سازمان ملل متحد دیشب مذاکرات خود رادرباره شکایت لبنان از اسرائیل‌دنبال کرد و نمایندگان انگلیس ، آمریکا ، اندونزی و چندکشور دیگر در این‌بحث شرکت کردند.

نماینده انگلیس‌ضمن‌نطق خوددرخواست کرد که شورای امنیت سازمان ملل‌متحد برای شکستن بن‌بست‌خاور میانه فعالیت های جدیدی را آغاز کند.

نماینده انگلیس گفت که خشونت و عملیات تروریستی صلحرا در خاور میانه بخطر انداخته است و باید هرچه زودتر راه حلی برای این مشکل پیدا شود.

نماینده آمریکا که پس از نمایندگان انگلیس واندونزی رشته سخن را بدست گرفت درخواست کرد که‌هرچه زودتر به‌عملیات تروریستی و خشونت درخاور میانه پایان‌داده‌شود . تنهادراین صورت است‌که میتوان برای پیدا کردن یکراه حل سیاسی‌در چهار چوب قطعنامه های شورای امنیت اقدام کرد .

پس از آن نماینده لبنان ضمن نطق کوتاهی تاکید کرد تاوقتی که جامعه بین‌المللی بطور جدی‌در صدد حل‌مسئله ملت فلسطین برنیاید موج خشونت‌ادامه خواهد یافت.

نماینده لبنان‌در پایان درخواست کرد که‌در این روز های عید پاک به‌فلسطینی ها اجازه داده شود که بکانون زندگی خود در رفلسطین باز گردند.

نماینده اسرائیل درنطق خود ازلبنان درخواست کردکه‌کشور خودرا ازوجود آدمکشان پاک کند و اضافه کرد که شورای امنیت تاکنون هرگز حتی برای یک بار عملیات تروریستی علیه‌اسرائیل را محکوم نکرده و در چنین شرائطی اسرائیل چاره‌دیگری ندارد جز آنکه با وسائلی که‌در اختیار دارد شخصا جان اتباع خود را در برابر تروریستها حفظ کند.

پس ازپایان‌اظهارات نماینده اسرائیل جلسه شورای‌امنیت بعنوان تنفس‌تعطیل شدو دنباله مذاکرات بامروز بعد ازظهر موکول گردید . هنوز از طرف هیچ یک ازنمایندگان قطعنامه‌ای به شورا تسلیم نشده است.

گروه‌فرهنگی‌مرجان

کلاسهای جدید آمادگی کنکور ریاضی و طبیعی

۱ـ کلاسهائی که از سوم ارد یبهشت شروع میشود در دو سری ـ سری اول از ۱ر۵ بعداز ظهر ، سری دوم از ۴ر۵ بعدازظهر .

۲ـ کلاسهائی که از ۲۲ اردیبهشت شروع می‌شوددر دو سری ـ سری‌اول‌از۸ صبح ، سری دوم از۱ر۵ بعدازظهر

۳ـ کلاسهائی که بصورت فشرده از ۲۴ خرداد (روزبعد از امتحانات نهایی ششم) شروع میشود از۷ صبح تمام کلاسها تا روز قبل از کنکور سراسری ادامه دارند و کلاسهای ردیف ۳ برای روزهای جمعه وتعطیل هم برنامه خواهند داشت .

ثبت‌نام همه روزه از ۴ر۵ تا ۹ بعدازظهر درمحلهای‌زیر:

۱ـ خیابان ابتهاج محل دبیرستان‌دختران مرجان تلفن ۷ـ ۶۶۹۲۸۵

۲ـ خیابان امیرآباد محل‌دبیرستان‌دختران اخگر تلفن ۹۲۱۳۶۲

آکادمی زبانهای دنیا

۱ـ کلاسهای اعزام دانشجو و کنکور سراسری تیرماه ۱۳۵۲

۲ـ کلاسهای مخصوص دانش‌آموزان ششم دبیرستانها

۳ـ کلاسهای عادی ۳ روز درهفته

۴ـ کلاسهای مخصوص مکالمه

کلاسهای تضمینی وعادی

انگلیسی ـ آلمانی ـ فرانسه

شهریه کلاسهای تضمینی درصورت عدم قبولی مسترد میگردد

دروازه‌دولت‌اول‌روزولت‌ساختمان‌جم‌طبقه‌چهارم تلفن های ۸۲۸۲۱۳ ـ ۸۳۸۳۱۱

موبی دیک

مجلل‌ترین میهمانی رباغذاهای ایرانی و فرنگی درمنزل شما ترتیب میدهد

میدان ولیعصر خیابان شقایق شماره ۹۵ تلفن ۸۹۶۶۰۴۸

MOBY-DICK

خاک گلدان پات سول

* غذای کامل وکافی درحجم کم * PH مناسب
* رشد سریع * عاری ازامراض وآفات
* بافت یکنواخت درطول مدت رشد * عاری از بذر علف هرزه
* قدرت نگهداری آب باندازه مورد احتیاج * قدرت نگهداری هوا باندازه کافی
* عدم احتیاج به تعویض پیاپی گلدانها * فاکتورهای متعادل وحساب شده .
* قیمت ارزان نسبت به انواع مشابه و ۱۰ امتیاز دیگر برای پات سول *

فروش : درکلیه فروشگاههای کشاورزی

شرکت گیاه با مسئولیت محدود
مرکز پخش : تلفن : ۶۶۳۰۱۱
نمایندگی : تولیدگیاه

مسابقه‌های فوتبال جوانان آسیا

تایلند ۴ بار دروازه هنگ کنگ را گشود

* مسابقه اندونزی و پاکستان بدلیل بارندگی و نبودن نور کافی بامروز موکول شد.
* سنگاپور اولین مسابقه خود را فردا در برابر تایلند برگزار میکند.

جوانان تایلند در شرایط کاملا نامساعد جوی تنها دیدار دیروز را در زمین شماره ۲ امجدیه برگزار کردند و سرانجام بانتیجه ۴ بر صفر به پیروزی رسیدند.

مسابقه دیگر دیروز که قرار بود میان اندونزی و پاکستان برگزار شود، به سبب بارندگی شدید ونیز نبودن روشنائی در زمین شماره ۲ امجدیه، انجام نشد.

نخستین مسابقه گروه (ث)، میان دوتیم تایلند و هنگ کنگ در شرایط نامساعد جوی انجام شد و طی آن تایلندی های جوان ۴بار دروازه حریف را گشودند. در پنجمین روز بازی ها، تایلند تنها تیمی است که دریك مسابقه‌صاحب ۴ گل‌شده است.

★ سوابق تیم تایلند

تایلند که ازسال ۱۹۵۹ مرتبا در این مسابقه ها حضور داشته است، طی ۱۴ دوره گذشته ۲بار در سال های ۱۹۶۲ و ۱۹۶۹ (مشترکا با برمه) به مقام قهرمانی رسیده است. هر۲ پیروزی تایلند در

این دومین گل تایلند است که به ثمر میرسد. دروازبان هنگ‌کنگ با حسرت به گشوده شدن دروازه‌خود مینگرد!

مسابقه‌هائی که درخاك آنکشور انجام شده، نصیب تیم جوانان آن گشته است.

تایلند در آخرین مسابقه خود در دور مقدماتی باسنگاپور روبرو خواهد شد. این تیم در بازی های سال ۱۹۶۹ نیز با سنگاپور در یك گروه جای داشت و برآن پیروز شد.

در مقابل، هنك كنك، در دوره های گذشته فوتبال‌جوانان آسیا، تنها صاحب‌یك مقام‌سوم در سال ۱۹۶۳ ویك‌مقام چهارم در سال ۱۹۵۹ می‌باشد.

★ موقعیت جدول

در گروه (آ) متشکل از ۴ تیم کره‌جنوبی، هند، لبنان‌و بحرین از مجموع ۶ دیدار، ۴ مسابقه انجام شده است که‌همه دارای نتیجه مساوی می‌باشد و ۲دیدار باقی میان کره جنوبی و هند و لبنان و بحرین برگزار خواهد شد. در چنین شرایطی تیمهای برنده به دور یك‌چهارم نهائی راه می‌یابند. چنانچه یکی ازاین‌دو مسابقه‌نیز نتیجه مساوی به همراه داشته باشد، بازی مزبور باردیگر تکرار میشود و اگرهر ۲مسابقه با نتیجه مساوی پایان گیرد، همه مسابقه های این‌گروه از سر گرفته خواهد شد و باید ۶ دیدار دیگر انجام شود.

در گروه (ب) متشکل از ۴ تیم برمه، پاکستان، عربستان سعودی و اندونزی تاکنون ۲ مسابقه انجام شده است. عربستان بر پاکستان و برمه بر اندونزی پیروز شده و به احتمال قریب به یقین از این دسته برمه واندونزی به مرحله یك چهارم نهائی راه خواهند یافت.

درگروه (ث)تنهایك مسابقه انجام شده وتایلند برهنك كنك غلبه کرده‌است. بدون شك تایلند یکی از دو تیم‌برگزیده این‌گروه می‌باشد و سرنوشت تیم دیگر بسته‌بدیدار سنگاپور و هنك كنك است.

از ۳دیدار گروه(د) تنهایك مسابقه میان ایران و مالزی باقی می‌باشد. در این گروه ژاپن و مالزی موقعیت حساسی دارند. بدین‌ترتیب که اگر ایران بانتیجه ۱ گل اختلاف‌بر مالزی پیروز شود، ایران و مالزی بدور بعد راه می‌یابند، اگر ایران‌بانتیجه ۳گل‌اختلاف برمالزی پیروز شود، ایران و ژاپن‌برگزیدگان این‌گروهند. و چنانچه ایران با اختلاف ۲ گل بر مالزی غلبه کند، دیدار دیگری میان ژاپن و مالزی برگزار خواهد شد.

★ گزارش بازی

تایلنددر دیدار باهنگ‌کنگ‌تسلط محسوسی برتوپ ومیدان داشت‌و این برتری بخصوص در نیمه دوم بیشتر به چشم میخورد.

هنوز بازی کاملا جا نیفتاده بود که تایلند در دقیقه۵، بەنخستین گل خود، دست یافت و توپ با شلیک‌سنگین«دوزیت چایچونگ‌می» هافبك راست تیم تایلند از فاصله ۲۰ متری در دروازه هنگ‌کنگ قرار گرفت.

۱۵ دقیقه پس از آغاز نیمه دوم بازیگران تایلند در یک نفوذ از جناح چپ صاحب دومین گل‌خود شدند. بدین ترتیب که «پیرایون ساچانا» از جناح چپ توپ خوبی راموازی دروازه به جناح راست فرستاد و «نات‌تومرونگوجت» از فاصله یکقدمی در شرایطی که دروازبان بیرون آمده بود، با یک ضربه آرام توپ را در دروازه هنگ‌کنگ جای داد ۳ دقیقه بعد یعنی در دقیقه ۵۸ تایلند بەسومین گل خود دست یافت.

این گلرا «دوزیت چایچونگ‌می» از پاسی‌که از «ویرایون ساواتده» دریافت کرده بود، به ثمر رسانید دقیقه ۷۰ چهارمین گل تایلند در شرایط کاملا آسان بدست آمد. فورواردهای تایلند در میانه‌میدان صاحب توپ شدند و به سوی دروازه هنگ‌کنگ یورش آوردند. «چوین‌یی‌تونگ» دروازبان هنگ ـ کنگ که برای مهار توپ ازدروازه خارج شده بود، به سبب‌لغزندگی زمین تعادل خود را از دست‌داد وضربه «دوزیت چایچونگ‌می» از پاسی که از «نات تومرونگ وجت» دریافت کرده بود، از نقطه پنالتی در حالیکه تصور نمیشد به ثمر رسد، به آرامی از میان گل ولای جلوی دروازه گذشت و مماس‌با تیر عمودی سمت چپ داخل‌دروازه شد.

نکات گفتنی

در حاشیه مسابقه دیروز

- دیروز مسابقه بین تیم های هنگ‌کنگ و تایلند اجبارا در زمین شماره ۲ امجدیه برگزار شد و این بخاطر عدم آمادگی زمین‌اصلی‌امجدیه بود. در زمین‌شماره ۲ تنها سه ردیف صندلی در قسمت غربی و ۳ ردیف درقسمت‌شرقی وجود دارد و بقیه تماشاگران‌بایستی ایستاده مسابقه را تماشا کنند.
- تماشاگران مسابقات در امجدیه دیروز پس از آنکه هنگ کنگ ۴ گل از تایلند خورد و مسابقه تمام شد، بسراغ بازیکنان هنگ‌کنگی رفته و آنها راسردست بلند کردند و دور زمین گرداندند.
- کار داوری این مسابقات هم کم‌کم بجا های باریک میکشد و روز بروز از کیفیت آن کاسته میشود. با این طرز قضاوت داوران آسیائی، ارزش داوران داخلی بیشتر معلوم میشود.
- دیروز منظره دوربین تلویزیون ملی بر روی «دایو» بلند امجدیه هم تماشائی بود. متصدیان ضبط برنامه چون در زمین شماره ۲ جائی برای نصب دوربین نداشتند، به دایو پناه بردند و از آن جابرنامه را ضبط کردند.
- خوشبختانه در زمین شماره ۲ از ساعت خبری نبود که از خرابی آن غصه بخوریم. اگر در این زمین هم‌ساعت کوچکی نصب شود، بدنیست. گویا خط کشیهای زمین هم با عجله و بسرعت انجام شده بود چون در بعضی نقاط بکلی غیرقابل استفاده مینمود.

روزهای شنبه
دنیای ورزش

بزودی در ۴۰ سینمای ایران
پاپوش

دیدار کلی ـ نورتون

در روتردام هلند

خبرگزاری هلند امروز اعلام کرد که احتمالا دیدار محمدعلی کلی، قهرمان پیشین سنگین وزن‌مشتزنی‌جهان‌و«کن‌نورتون» در مهرماه‌آینده در روتردام‌انجام خواهد شد.

«کن‌نورتون» چند هفته‌پیش در یک مبارزه ۱۲ دوری در برابر محمد علی قرار گرفت و با امتیاز بر او پیروز شد. در این مبارزه مك محمد علی شکست و او باوجود ناراحتی شدید به مبارزه ادامه داد. لکن پس‌ازمسابقه به بیمارستان اعزام شدو تحت عمل جراحی قرار گرفت.

محمد علی همچنین در تیرماه آینده مقابل «رادی لوبرز» قهرمان‌مشتزنی هلند قرارخواهد گرفت.

این مسابقه قرار است در جاکارتاپایتخت اندونزی انجام شود.

عدم آمادگی فیلی پین

تیم فوتبال فیلی‌پین عدم آمادگی خود را جهت شرکت در مسابقه های مقدماتی جام جهانی، فدراسیون‌بین‌المللی فوتبال (فیفا) اطلاع داد و از حضور در مسابقه های مقدماتی گروه (آ) که قرار است ماه آینده در سئول پایتخت کره جنوبی برگزار شود عذر خواست.

بدین ترتیب یک تیم از شرکت کنندگان در گروه (آ) منطقه آسیا کاسته شدمسابقه های مقدماتی این گروه میان تیمهای اسرائیل، تایلند، مالزی، هنگ‌کنگ، کره‌جنوبی ژاپن و ویتنام جنوبی از ۲۶ اردیبهشت تا ۷ خرداد آینده در سئول برگزار خواهدشد.

هیمالیا
با شرکت: منوچ کومار ـ مالاسینها

از شب فقط در سینما
بولوار
مارک لستر
سوزان بنرج
لیونل جفریز
شاهد عینی
EYEWITNESS

بنا بتقاضای مکرر علاقمندان شاهکارجاودانی و پرفروش سینما یکبار دیگر بر پرده سینما درخشیدن میگیرد و هیجان و آتش و خون و حادثه می‌آفرینند
از فرداصبح در
سینما پلازا
تونی کرتیس
در فیلم
اسپارتاکوس
SPARTACUS
رنگی (تکنی کالر) ۷۰ میلیمتری با صدای استریوفونیك
باشرکت: کرك داگلاس. لورنس اولیور. جین سیمونز
چارلز لافتون. پیتر یوستینف. تونی کرتیس
بکارگردانی: استانلی کوبریك • موزیك از: الکس نورث • پخش از حسا مفیلم

جمعه این هفته
برمه ـ پاکستان
ساعت ۳ بعدازظهر
ایران مالزی
ساعت ۴/۵ بعدازظهر
برای کسب مقام قهرمانی
درگروه خود مبارزه میکنند
استادیوم آریامهر
ارنست
مقدم همه ورزش دوستان را گرامی میدارد و در هرمسابقه از محصولات خود (ماشین لباسشوئی یخچال کولر و اجاق گاز) به تماشاچیان عزیز هدیه میکند.
فروش بلیط در شعب بانك عمران

گروه شرکتهای تولیدی وواردانی ماشین آلات راه‌سازی وساختمانی
ارکان ماشین. ونه
ماشین رول. رولر
خیابان آیزنهاور ـ مقابل دانشگاه آریامهر شماره ۶۲۸ و ۶۴۶
تلفن: ۹۵۹۰۷۸ ـ ۹۶۲۴۵۹ ـ ۹۵۲۸۹۹ ـ ۹۵۹۰۰۲ ـ ۹۵۸۵۵۵

فرداشب در
کازینوو کانتری کلاب
آبعلی
خوانندگان محبوب شما
گلوریاروحانی
منوچهر
لطفا توجه فرمائید:
ورود اشخاص بدون کت و کراوات و کمتر از ۲۱ سال ممنوع است تلفن رزرو ۲۸ ـ ۸۹۰۰۲۶
وسیله نقلیه‌رایگان ساعت ۷ر۳۰ بعداز ظهر از محل هتل اینترکنتیناتال و ۷ر۵۰ هتل آریاشراتون و ۸ هتل هیلتون مهیاست.

از امشب دانسینگ تومبا
باتغییر دکوراسیون و بهمراهی
ارکستر معروف «اسکورپیو»
افتتاح میشود
همه شب از ساعت ۹ تا ۲ بعد از نیمه شب
شبهای جمعه تا ۴ صبح
یکشنبه ـ سه‌شنبه ـ و پنجشنبه و جمعه ته دانسان از ساعت ۵ تا ۸ بعد از ظهر
نشانی ـ خیابان ونك سازمان درایوین سینماونك
تلفن های ۶۸۶۵۴۴ ـ ۶۸۲۵۵۷ ـ ۶۸۴۱۱۶

ازامشب فقط در
سینمافری
یك اثر با شکوه و ارزشمند از سینمای هند فیلمی که تمام خواستنی های شما را در خود جمع کرده است آثری سرشار از ترانه های دل‌انگیز، رقص های جذاب، زیبائی های خیره کننده و آمیخته از عالیترین موزیك و مهیج‌ترین حوادث
بی تندوا. ممتاز
پران و محمود
با معرفی کشف جدید سینما
لیناچاکراورتی
رنگی
ایستمن کالر
همجولی
کارگردان: راماناً. موزیک: لاکسمیکانت پیرلال. محصول ۱۹۷۳
سانسها ۱ ـ ۳ر۳۰ ـ ۶ ـ ۸ر۳۰ بعد از ظهر

بدینوسیله باطلاع عموم میرساند

صاحبان عکسهای بالا آقایان مهدی سعیدی از تاریخ ۱۵ر۱۲ر۵۱ محمدعلی چهره‌سا از تاریخ ۱۵ر۹ر۵۱ داود رحمانی‌راد از تاریخ ۱۳ر۸ر۵۱ و آقای مهدی پیشنمازی‌از تاریخ ۱۵ر۱۰ر۵۱ از شرکت سهامی شیمیائی پارس مستعفی گردیده‌اند و هیچگونه سمتی در این شرکت ندارند.

شرکت سهامی شیمیائی پارس

اخبار، رویدادها، شایعات و گفتگوها در

بازار سیاست

رابطه با کره شمالی

گسترش روابط دیپلماتیک ایران با کشورهای سوسیالیستی باتوجه به سیاست مستقل ملی که ایران از آن پیروی میکند مورد توجه خاص قرار دارد.

طی دو سال گذشته از میان ممالک سوسیالیستی که ایران با آن مناسبات سیاسی برقرارنکرده بود، جمهوری دموکراتیک‌آلمان، جمهوری خلق مغولستان آلبانی و جمهوری‌خلق‌چین‌به حلقه‌دیپلماسی ایران پیوستند. با این ترتیب‌ظاهرا از میان ممالک کمونیست اروپا و آسیا ویتنام شمالی و کره شمالی هستند که تاکنون تهران رسما اقدام به برقراری روابط سیاسی با آنها نکرده است. گزارشهای غیر رسمی حاکی است که بدنبال تمایل این کشورها به برقراری رابطه با ایران از مدتها پیش مذاکراتی بعمل آمده که گویا در مورد یکی از آنها در ظرف فردا تا چند روز آینده مطالبی فاش خواهد شد. در مورد ویتنام برقراری روابط دیپلماتیک چندان نزدیک بنظر نمیرسد.

همانگونه که هم‌اکنون دو آلمان در تهران سفارتخانه دارند، در آینده دو کره و شاید دو ویتنام نیز در تهران سفارت داشته‌باشند.

گسترش‌روابط‌باکشورها

با توجه به سفر قریب‌الوقوع‌شیخ محمدبن عیسی آل‌خلیفه ولیعهد بحرین که عهده‌دار وزارت دفاع آن کشور نیز میباشد، توجه ناظران سیاسی به گسترش‌همکاری های ایران و بحرین در زمینه‌های گوناگون از جمله در مورد مسائل دفاعی، جلب شده است.

این ناظران اظهار میدارند با در نظر گرفتن مسئولیت هائی که‌ایران به عنوان بزرگترین دولت ساحلی خلیج فارس بعهده دارد و نیز عصر تازه‌ای که در سیاست‌دفاعی و خارجی ایران‌آغاز شده، ایران میکوشد که در راه حفظ منافع حیاتی در خلیج فارس و اقیانوس هند به گسترش روابط و همکاری خود با کشورهای منطقه بپردازد.

تغییرات در وزارت علوم

صحبت از تغییراتی در سطوح مختلف دستگاههای آموزش عالی درمیان است و قرار است‌پرفسور علیرضا مهران معاون‌سابق‌دانشگاه اصفهان‌و مشاور فعلی وزارت علوم و آموزش عالی به عنوان رئیس جدید سازمان تحقیقات و برنامه ریزی علمی و آموزشی کشور به پیشگاه شاهنشاه آریامهر معرفی شود.

از دکتر اعتماد رئیس فعلی این سازمان‌و دکتر فرهاد ریاحی‌معاون آموزشی دانشگاه صنعتی آریامهر برای ریاست دانشگاه بوعلی‌سینا در همدان نام برده میشود.

همچنین صحبت‌از تغییرات‌دیگری نیز درمیان است که چگونگی‌آنها تا چند روز دیگر روشن خواهد شد.

تغییرات در سازمان‌برنامه

طرح تشکیلات جدید سازمان برنامه هفته آینده پس ازبازگشت آقای مجیدی وزیر مشاور ومسئول سازمان برنامه و بودجه کشور موردبررسی قرار خواهد گرفت. این طرح پس از آنکه درسازمان برنامه به تصویب رسید باید به تصویب سازمان امور اداری و استخدامی کشور هم برسد. بهمین جهت پیش‌بینی میشود که طرح زودتر از یکماه دیگر آماده اجرا نشود.

بموازات بررسی طرح تشکیلات صحبت از تغییرات در سطوح پائین‌تر از معاونین سازمان برنامه نیز زیاد است. چگونگی‌تغییرات بستگی به میزان اختلاف‌تشکیلات جدید با تشکیلات فعلی دارد.

نزدیکترین انتصاب مربوط به انتصاب هشمین معاون سازمان برنامه است که آنهم احتمالا در اوایل اردیبهشت انجام می‌پذیرد. معاون جدید باحتمال قوی آقای صفویان مدیر عامل شرکت سهامی جای خواهد بود که‌عهده‌دار امور بودجه میشود. بازگشت آقای مجیدی در اوایل هفته آینده‌مسائل فوق و التهاب و شایعات پیرامون تغییرات در سازمان برنامه را روشنتر خواهد ساخت.

نخست‌وزیر به تهران بازگشت

مذاکرات هویدا ـ کاسیگین در مسکو

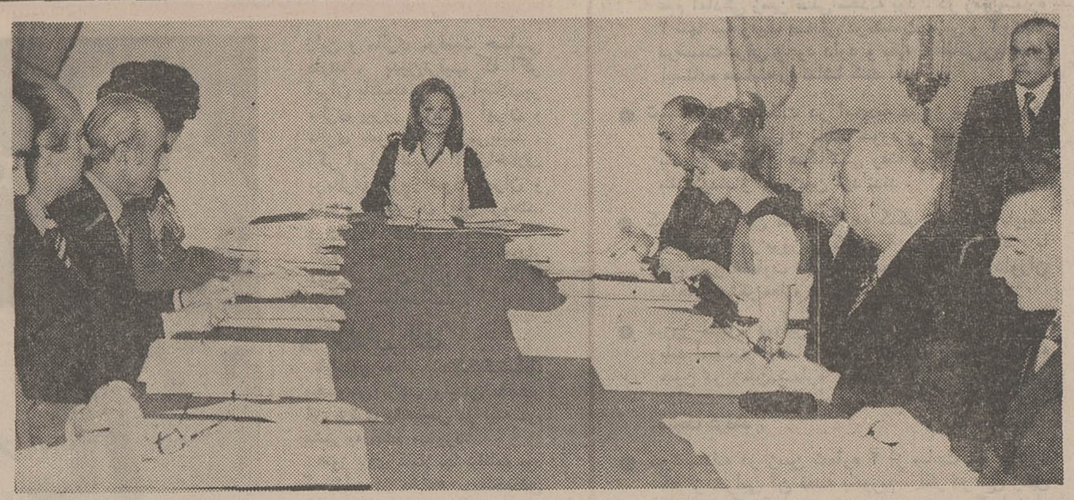

قبل ازظهر امروز، علیاحضرت شهبانو اعضای هیئت امنای‌کانون پرورش فکری کودکان و نوجوانان را در کاخ نیاوران بحضور پذیرفتند. در این شرفیابی خانم لیلی امیرارجمند، مدیر عامل‌کانون پرورش فکری کودکان و نوجوانان گزارش فعالیت های سال گذشته کانون را بعرض رساند. در سمت راست‌آقای پهلبد وزیرفرهنگ و هنر ـ بانو لیلی ارجمند، آقایان یوسف خوشکیش ـ سناتور عباس مسعودی ـ پاشابهادری و درسمت چپ بانو هما زاهدی ـ سناتور مصباح زاده ـ دکتر نهاوندی دیده میشوند.

امیرعباس هویدا نخست‌وزیر، دیشب به تهران بازگشت. وی درراه بازگشت ازسفر دوهفته‌ای خودبه اروپا، طی توقف یکساعته‌ای که در مسکو داشت، باالکسی کاسیگین نخست وزیر شوروی مذاکراتی بعمل آورد.

هویدادر فرودگاه مسکو از سوی نخست‌وزیر شوروی و عده‌ای از مقامات برجسته آن کشور، از جمله معاون اول وزارت‌خارجه وهمچنین سفیر شاهنشاه آریامهرومقامات‌سفارت ایران در مسکو، مورد استقبال قرار گرفت.

نخست‌وزیر طی توقف‌یکساعته خوددر فرودگاه «شرمیتو» با کاسیگین نخست‌وزیر شوروی مذاکرات‌دوستانه‌ای بعمل آورد. ناظران سیاسی برای ملاقات نخست‌وزیران‌دو کشور اهمیتی خاص قائلند وهمین ناظران خاطرنشان ساختند که نخست وزیران ایران وشوروی‌درزمینه بحران‌خاورمیانه و مشکلات‌شبه قاره هند نیز گفتگو وتبادل‌نظر کرده‌اند.

آقای‌هویدا نخست‌وزیر که طی‌دیدار دوهفته‌ای خوداز‌اروپا ازممالک انگلستان‌وفرانسه‌دیدن بعمل آورد، دیشب ساعت ۲۳و۳۰ به تهران بازگشت وبه دستور هویدا در فرودگاه از وی‌استقبال رسمی بعمل نیامده بود.

★ شرکت در میهمانی

خبرگزاری تاس در زمینه توقف هویدا در مسکوبادآور شد که نخست‌وزیر ایران با الکسی کاسیگین رئیس شورای وزیران‌شوروی‌درباره‌مسائل‌مورد علاقه دو کشور مذاکرات دوستانه‌ای انجام‌داد و پس‌ازآن درمیهمانی شامی که از طرف نخست‌وزیر شوروی ترتیب داده شده بود شرکت کرد.

ورود چند نوع کالا آزاد شد

ورود چند نوع کالای مختلف از طرف وزارت‌اقتصاد آزاداعلام شد به همین مناسبت بانک مرکزی ایران به‌تمام بانک‌های کشور اعلام کرد که می‌توانند نسبت به گشایش اعتبار و یا ثبت سفارش واردات تعدادی از این کالاها بدون اخذموافقت وزارت اقتصاد اقدام نمایند.

این کالاها عبارتست از «تشك های فنری و لوازم تختخواب، مواد پلاستیك مصنوعی، اترها و استر های سلولوز، رزین های مصنوعی، لوازم سفر، مصنوعات سبدبافی، انواع بافته ها، قسمت های مختلف کلاه، چراغ برق دستی، قفسه و اجزاء قفسه برای اشیا و صنعت ساعت سازی، وسائل نشیمن حتی آنهائی که قابل تبدیل به تختخواب هستند، پودر زن و مشابه آن، لوح سنك و تابلو برای نوشتن و رسم «باقاب و یا بدون قاب» شانه و شانه های تزئینی باگیره زلف، عروسك خیاطی، عروسك ویترین و مانکن، همچنین ثبت سفارش واردات انواع‌لاستیك روئی و توئی وسائط نقلیه به جز لاستیك نیز آزاد اعلام شد.

قیمت زمینهای تهران ارزان میشود

فروش اراضی عباس آباد بوسیله‌شهرداری، بورس‌زمین رادرتهران می‌شکند وهنگامیکه بیش از صد ها قطعه زمین بزرگ و کوچک در تهران‌برای فروش‌عرضه‌شود بی‌تردیدموجب شکسته شدن قیمت زمین در تهران خواهد شد.

این مطالب را امروز دکتر نیکپی شهردار تهران طی گفتگوئی به خبرنگار ما اظهار داشت. شهردار گفت: فروش قطعات بزرگ اراضی در این شهر موجب ارزان شدن قیمت زمین خواهد شد.

شهردار گفت: این اشتباه است که برخی افراد تصور میکنند فروش از طریق مزایده موجب افزایش‌قیمت اراضی عباس‌آباد خواهد شد و افزود که چون قیمت‌ارزحداقل آغاز میکنیم‌روی این اصل مزایده نه تنهاموجب‌افزایش‌قیمت نخواهد شد بلکه براثر رقابت با دیگر فروشندگان‌بهای زمین راکاهش نیز خواهد داد.

شهردار آنگاه به خبرنگار اطلاعات گفت: هم اکنون ساختمان جاده چهل و پنج متری شمالی ـ جنوبی عباس آباد بوسیله شهرداری ساخته میشود و پس از پایان کار، جاده‌چهل‌وپنج‌متری‌سیدخندان نیز در داخل شهر امتداد داده خواهد شد.

شهردارتاکید کرد که عرضه اراضی عباس آباد در بورس زمین‌تغییراتی‌ایجاد خواهدکرد و فروشندگان دیگر نخواهند توانست در اطراف عباس آباد اراضی را به قیمت های گزاف بفروشند.

کارمندان باز نشسته و مستمری بگیر

امسال بادوحکم، دواضافه حقوق دریافت میدارند

عده‌ای‌از کارمندان بازنشسته و مستمری بگیران که‌حقوقشان در سال قبل کمتر از ۵۰۰ تومان بوده، امسال با دو حکم دو«اضافه‌حقوق» دریافت‌خواهند داشت.

گزارش خبرنگار ماحاکیست کلیه کسانی که در سال‌قبل کمتر از ۵۰۰ تومان دریافت می کرده‌اند، طی حکمی‌حداقل حقوقشان به رقم ۵۰۰ تومان رسید. این حکم بدنبال‌تصویب قانون متمم بودجه سال ۱۳۵۱ می باشد که مقرر می گردد حقوق‌کلیه مستخدمین‌بازنشسته وورثه آنان کمتر از پانصد تومان نباشد.

پیش از این هم یکبار دیگر حقوق بازنشستگان ترمیم‌شده بودو به حداقل ۴۰۰ تومان رسیده بود. با ترمیم جدید ۱۰۰ تومان دیگر هم‌بر«حداقل حقوق» اضافه شده است. در اینصورت کلیه کسانی که در سال قبل از ۴۰۰ تا ۴۹۹ تومان حقوق دریافت میداشتند، در اسفند ماه ۱۳۵۱ که مبنای محاسبه است ۵۰۰تومان‌دریافت خواهند کرد.

با تصویب بودجه سال ۱۳۵۲ مقرر شد که از اول فروردین ماه ۱۳۵۲ برحقوق کلیه بازنشستگان ۱۵ درصد افزوده شود. در نتیجه گروه فوق که حقوقشان در اسفند ماه به پانصد تومان افزایش یافته بود برمبنای همین حقوق از اول فروردین، ۱۵ در صد اضافه دریافت خواهند کرد که در جمع حقوقشان در سال جاری‌به ۵۷۵ تومان خواهد رسید.

از آنجائی که «اضافه» ماه اول بسود صندوق بازنشستگی کسر می شود‌لذا «اضافه‌حقوق» اسفندماه گروه فوق‌به آنها پرداخت نخواهد شد. اما از اول فروردین سال جاری بقیه آن تا ۵۷۵ تومان یکجا به کارمندان مذکور داده می‌شود. اداره کل بازنشستگی‌ها اکنون در جریان تهیه و تدارك‌مقدمات پرداخت اضافه حقوق‌های فوق است و کوشش دارد که این اضافه هرچه زودتر پرداخت گردد.

در حال حاضر سرعت عمل‌در دست کارگزینی های‌وزارتخانه هااست‌چون احکام‌بازنشستگان هر وزارتخانه و سازمان درهمان وزارتخانه صادر می‌شود. جلسه دیروز سازمان امور اداری‌برای روشن کردن همین امر واقدام هم‌آهنگ و مشابه همه سازمان هابود.

ساختمان اتوبان کرج ـ قزوین آغاز شد

وزارت راه امروز اعلام کرد عملیات مقدماتی ساختمان خط اول اتوبان کرج ـ قزوین از نظر مسیر یابی و نقشه برداری پایان پذیرفت و عملیات زیر سازی و خاک برداری بوسیله ۳ مقاطعه کار آغاز گردیده است.

سخنگوی وزارت‌راه‌اظهار داشت طول جاده که از شاهدشت کرج به قزوین کشیده میشود ۱۰۰ کیلو متر است و پیش‌بینی میشود که عملیات‌زیر سازی خط‌اول آن تا آخر امسال پایان‌یابد و از اوایل سال ۵۳ نسبت به اسفالت آن اقدام گردد هزینه خط اول اتوبان‌مذکور ۳۵۰میلیون ریال در نظر گرفته شده است.

سخنگوی مذکور افزود ساختمان باند دوم‌این‌راه در صورتیکه اعتبار آن تامین شود در سال آینده شروع میشود.

بازدیدهای وزیر دارائی شوروی

اصفهان ـ آقای «واسیلی کاربوزوف»وزیر دارائی‌شوروی و بانو که از اصفهان دیدن‌می میکنند، عصر دیروز تاسیسات کارخانه ذوب‌آهن آریامهر را مورد بازدید قراردادند.

وزیر دارائی شوروی و بانو همچنین از ابنیه تاریخی ونقاط دیدنی اصفهان دیدن کردند.

عکس وزیر دارائی شوروی (نفروسط) را هنگام بازدید از مسجدشاه نشان میدهد.

تشکیل کنگره مهندس شیمی

شیرازـ دومین کنگره‌مهندسی شیمی ایران از روز بیست و چهارم اردیبهشت‌ماه دردانشکده مهندسی دانشگاه پهلوی افتتاح میشود.

در این کنگره ۶۲ مقاله‌علمی مربوط به پیشرفتها و تحقیقات مهندسی شیمی از هیجده‌کشور قرائت میشود و مورد بحث‌قرار میگیرد.

در جلسات کنگره نمایندگان سازمان‌های ذوب‌آهن، وزارت اقتصاد، صنایع پتروشیمی و شرکت نفت شرکت میکنند.

مدت حق اشتغال مشمولان عادی

امروز سازمان وظیفه عمومی اعلام کرد که مشمولان عادی متولد شهرستان های شرقی کشور که ساکن تهران هستند فقط تا دهم خرداد ماه امسال حق اشتغال بکار دارند.

این مشمولان که‌متولد ۱۳۲۳ تا پایان سال ۱۳۳۳ هستند در نیمه دوم خرداد ماه سال جاری بخدمت اعزام میشوند.

این مشمولان در مراسم انتخاب بهترین سرباز شرکت می جویند و مازادآنها ازانجام خدمت زیر پرچم معاف خواهند شد. مشمولان عادی متولد شهرستان های شرقی‌کشور که ساکن تهران هستند در تهران باید به حوزه شرقی سازمان وظیفه عمومی واقع در خیابان بولوار مراجعه و برگ اعزام دریافت دارند.

شرط اشتغال بکار اینگونه مشمولان در ادارات دولتی و موسسات‌خصوصی‌داشتن‌دفترچه آماده بخدمت است که در آن کلمه غیبت ذکر نشده باشد.

مشمولان عادی ساکن تهران در صورتی که متولد شهرستان های غربی کشور باشند و خود را به حوزه غربی معرفی کرده‌و برگ‌آماده‌بخدمت‌دردست داشته باشند میتوانند تا دهم مهر ماه سال جاری بکار در موسسات خصوصی و دولتی ادامه دهند زیرا اعزام این مشمولان در نیمه‌دوم مهرماه صورت میگیرد.

مشمولان عادی ساکن تهران که در شهرستان های جنوبی کشور تولد یافته‌اند نیز در صورت‌داشتن‌برگ آماده‌بخدمت می توانند تا دهم آذر ماه‌سال جاری اشتغال بکار داشته‌باشند زیرا اعزام‌اینگونه‌مشمولان نیمه دوم آذر ماه خواهد بود.

در آذربایجان برف و باران می‌بارد

تبریز ـ هواشناسی تبریز، امروز هوای این شهر را باباد شدید از ناحیه جنوب به‌شمال اعلام‌کرد و سرعت باد را ۶۲ کیلومتر در ساعت اعلام نمود. هوای تبریزدرساعات آینده همراه با ریزش باران خواهد بود.

ریزش باران در تبریز که از دیشب شروع شده بود، تا ساعت ۸ صبح امروز ادامه داشت.

دیشب در اکثر شهر های آذربایجان باران بارید و هوای بعضی شهرستانها، امروزتوفانی است.

همچنین در گردنه «صایین» بین راه‌سراب ـ اردبیل برف می‌بارد.

در رضائیه و خوی نیز باران می‌بارد.

آب‌رودخانه های شهرچای، نازلوچای‌و«یاراندوزچای»رضائیه بعلت بارندگی زیاد، افزایش یافته است.

ریزش باران در مهاباد از ساعت ۳بامدادامروز شروع‌شده و بشدت ادامه دارد.

هوای مشهد دیشب توفانی بود و ازصبح امروز آفتابی‌شده است.

دیشب در اکثر شهر های خراسان ازجمله بجنورد، شیروان، قوچان، درگزباران بارید.

تایباد ـ قنات «مهروس» که یکی‌از مهمترین قناتهای تایباد است‌براثربارندگیهای‌شدیدچند روز اخیر ازگل‌ولای‌مسدودشد! هم‌اکنون اهالی تایباددبخصوص کشاورزان سرگرم باز کردن قنات هستند و گل‌ولای‌ته‌نشین شده آنرا خارج می‌کنند.

توفان برف و تگرگ

ظهر امروز توفان، چهره‌تبریز رادگرگون کردو بدنبال‌آن‌برف‌و تگرگ و رگبار شدیدی در این شهر ریزش کرد که تا ساعتی ادامه داشت.

مسلمانان متعصب سوریه

باخنجر آجودان فرماندار حمص‌راکشتند

بیروت ـ شورشیان مذهبی شهر حمص در سوریه‌که بوسیله‌جمعیت افراطی اخوان‌المسلمین رهبری میشوند با خنجر به‌فرماندار حمص حمله کردند و آجودان او رابقتل رساندند دراین‌حادثه خودفرماندار آسیبی ندید اکنون شهر حمص‌که صحنه زدوخوردهای خونین‌مذهبی بوده است توسط‌تانکها وزرهپوش های ارتش اشغال شده وارتش کنترل اوضاع را در بسیاری‌نقاط بدست گرفته است. تاکنون ۴۰۰ نفر از شورشیان بازداشت شده‌اند

روزنامه النهار گزارش داد که بدنبال حوادث اخیر اوضاع در شهر حمص همچنان آشفته و بحرانی است. ژنرال مصطفی‌طلاس وزیر دفاع سوریه دیروز شخصا به حمص رفته با فرماندار نظامی افسران ارشد و مقامات محلی مذاکره کرده است.

«النهار» اضافه کرده است که براثر تهدید ارتش به مصادره مغازه‌هائی که کار خود را تعطیل کرده‌اند سی‌درصد کسبه بسرکار خود رفته‌اند وبتدریج مغازه‌های شهر باز میشود.

ولی مغازه‌های منطقه بازرگانی اصلی شهر هنوز بسته است و جیپ‌های ارتش پیوسته در خیابان های این محله گردش می‌کنند.

روزنامه‌های‌بیروت گزارش‌داده‌اند که در جریان حوادث اخیرحمص سی‌نفر از جمله پنج مامور پلیس کشته‌شده‌اند. سه‌نفر نیز در۱۱ دقیقه بقتل رسیده‌اند. حوادث دیگری در حما وبرخی دیگر از شهرهای سوریه روی داده است. تعداد کشته شدگان در شهرحما، رسما چهار نفر اعلام شده است. اکثریت تظاهر کنندگان درحمص از طرفداران ناصر و جمعیت اخوان‌المسلمین بوده‌اند.

درحالی که تظاهرات حما صرفا جنبه مذهبی داشته ولی حوادث اخیر حمص بیشتر رنگ سیاسی بخود گرفته است. از طرفدیگر بحران شدیدی بین احزابی که «جبهه ملی ترقیخواه» را تشکیل میدهند بوجود آمده است وبهمین سبب دبیرکل اتحادیه سوسیالیست عرب سوریه در جلسه اخیر فرماندهی «جبهه ملی» شرکت‌نکرد.

در دمشق گفته میشود که‌مقدمات شورش «حمص» قبلا بدقت تهیه شده بود. فرماندار حمص‌اسماعیل یوسف پس از تماس با دمشق درخواست مردم شهر را برای برگزاری تظاهرات بمناسبت میلاد حضرت محمد رد کرد.

همچنین فرماندار درخواست‌کرده بود برخی ازشعارهائی‌که بمناسبت روز مولود در خیابانها نصب شده بود برچیده شود.

این شعارها بطور غیر مستقیم جنبه مخالفت بارژیم بعثی را داشتند. مثلا در یکی از شعارها گفته میشد «جشن مولودی‌غیر از میلاد پیامبر اسلام وجود ندارد» این اشاره‌ای به برگزاری مراسم بیست‌وششمین سالگرد بوجودآمدن حزب بعث بود.

باین ترتیب شنبه شب بسیاری‌از شعارها که «جنبه تحریک آمیز» داشتند جمع‌آوری شد ولی بامداد روز یکشنبه هنگامی که فرماندار در مسجد بزرگ حمص در مراسم مذهبی «مولود» شرکت داشت شعارهای جدید در خیابانهانصب شد.

در این شعارها کلماتی از این قبیل دیده میشد: «اسد دشمن‌خدا است.»

آمپول‌زنی که‌باعث مرگ کودکی شده در دادگاه جنحه محاکمه میشود

در مهر ماه سال گذشته کودک ۶ ساله‌ای بنام اکبر هنگام‌شستن دست و صورت در خانه‌شان لبش بدستشوئی میخورد و جراحاتی برمیدارد. مادرش او را به بیمارستان‌میرساندوبعد ازباسمان دکتر نسخه‌ای باو میدهد مادر نسخه را به داروخانه میبرد و بعد از دریافت آمپول پنی‌سیلین و آمپول ضد گزاز به ایران خانمی که در محل آمپول تزریق میکرده میبرد مادر اکبر به ایران میگوید من تاکنون به‌اکبر پنی‌سیلین‌نزده‌ام بهتر است اول آزمایش کنی که حساسیت نشان ندهد ایران در جواب مادر اکبر میگوید این پنی‌سیلین ضعیف است و چیزی نیست و تاکنون من خیلی ازاین آمپول‌ها زده‌ام هر دو آمپول یعنی پنی‌سیلین و آمپول ضدگزاز را به اکبر تزریق میکند پس از تزریق آمپول‌ها حال اکبردگرگون میشود ایران اکبر را بغل میکند و همراه مادر اکبر از خانه خارج میشوند که او را بدکتر برسانند اما حال اکبر در بین راه وخیمتر میشود و ایران به بهانه اینکه جورابش را نپوشیده اکبر را به مادرش میدهد و خود وارد خانه میشود. اکبر را اهالی محل به بیمارستان میبرند اما پزشک‌اعلام میکند که او فوت کرده است.

پدر اکبر از ایران شکایت میکند و پرونده امر به‌آقای‌معیر بازپرس شعبه ۳ محول میشود ایران در بازپرسی ـ ادعا میکند که اصلا آمپول نزده و باین کار آشنائی ندارد اما در بازپرسی خانه‌ایران وسائل تزریق پیدا میشود و با پی‌گیری بازپرس ثابت میشود که ایران مدتها بوده که مشغول‌تزریق آمپول به اهالی محل بوده است.

صبح امروز با قرار صادره از طرف بازپرس‌کهبه تایید دادستان نیز رسیده است این پرونده به دادگاه جنحه‌فرستاده‌شد وبزودی ایران باتهام قتل غیر عمد ودخالت در امر پزشکی در یکی ازدادگاه های جنحه محاکمه خواهدشد.

در مسابقات فوتبال جوانان آسیا:

اندونزی پاکستان را ۷ بر صفر شکست داد

تیم فوتبال جوانان اندونزی در یك‌بازی پرگل که صبح امروز انجام شد با نتیجه‌شگفت انگیز ۷برصفر پاکستان را مغلوب کرد. مسابقه اندونزی و پاکستان که قرار بود دیروز پس‌از دیدار تایلند و هنك کنك انجام شود به سبب بارندگی‌به صبح امروز موکول شد و دو تیم بازی را در زمین شماره ۲ امجدیه آغاز کردند.

اندونزی در نیمه نخست سه‌بار دروازه‌پاکستان راگشود. اولین‌گل در دقیقه ۲۳ توسط «ایروان‌سوکما» بازیکر شماره ۷ به ثمر رسید. دومین گل در دقیقه ۳۷ از نقطه پنالتی وسیله «آنجاراسمارا» وارد دروازه پاکستان شد. یکدقیقه بعد پاولین‌اسپان‌گیان‌برای‌سومین‌بار دروازه پاکستان را گشود.

«سووندی» در نخستین‌دقیقه نیمه دوم چهارمین گل و ۱۲ دقیقه پس‌از آغاز این نیمه، پنجمین گل اندونزی را ثبت کرد. در دقیقه ۶۷ مسابقه «دی‌سوتندی» ششمین‌گل و سووندی هفتمین و آخرین‌گل را به‌ثمر رساندند. این‌مسابقه رابیش‌از ۲ هزار تماشاگر مشاهده کردند.

اعزام کارگران اتومکانیك به آلمان

کارگران اتومیکانیک به کشور آلمان اعزام میشوند.

سخنگوی وزارت کار وامور اجتماعی امروز اعلام کرد در نظراست بزودی گروهی کارگر دررشته اتومیکانیک جهت طی یکدوره استادکار برای مدت دوسال‌به جمهوری فدرال‌آلمان اعزام شوند.

کسانی که برای این منظور به‌کشور آلمان اعزام خواهند شد یابابد دارای گواهی‌نامه سوم متوسطه با ۶ سال سابقه کارویا دیپلمه هنرستان صنعتی (رشته اتومیکانیک) با سه سال سابقه کار باشند. و سن‌آنان نباید از ۲۳ سال کمتر و از ۳۰ سال‌تجاوزنماید.

وزارت کار از روز دوم اردیبهشت از داوطلبان ثبت‌نام میکند.

خبرهای کوتاه

تقدیم استوارنامه

ساعت ۱۰ بامداد امروز شاهنشاه آریامهر آقای فردیناندتون سفیر جمهوری دموکراتیک آلمان را در کاخ نیاوران بحضور پذیرفتند. دراین‌شرفیابی سفیرجمهوری دموکراتیک آلمان در دربار شاهنشاهی، استوار نامه خود را به پیشگاه شاهنشاه تقدیم داشت. آقایان وزیر دربار شاهنشاهی. وزیرامور خارجه، رئیس کل تشریفات شاهنشاهی رئیس دفتر مخصوص شاهنشاه آریامهر، ژنرال اجودان شاهنشاه، رئیس کل تشریفات وزارت خارجه و اجودانهای لشکری و کشوری شاهنشاه آریامهر، دراین‌شرفیابی افتخارحضور داشتند.

رئیس فرهنگستان علوم آذربایجان شوروی در تهران

آکادمیسین حسن عبداله اف دانشمند معروف شوروی و رئیس فرهنگستان علوم آذربایجان‌شوروی واردتهران شد.

اقامت آکادمیسین عبداله اف کارشناس بزرگ شوروی در رشته فیزیک، در ایران یک ماه طول خواهد کشید و طی برنامه پیش‌بینی شده، وی از دانشگاه های‌تهران ـ تبریز ـ مشهد و نیز از تاسیسات شرکت ملی نفت ایران بازدید خواهد کرد.

تشکیل دادگاههای‌صنفی

در تهران هفت دادگاه‌صنفی تشکیل میگردد. این‌دادگاهها طبق مقررات قانون نظام‌صنفی به تخلفات پیشه‌وران رسیدگی خواهندکرد. دادگاههای‌صنفی در شرق و غرب و جنوب و شمال و مرکز تهران‌دایرگردیده و دو دادگاه نیز در شهرری و شمیرانات تاسیس خواهد شد.

مذاکره با وزیر آموزش و پرورش

عصر دیروز آقای «هوبارد» رئیس دانشگاه کالیفرنیای جنوبی و دو تن دیگر از مقامات این دانشگاه در دفتر وزیرآموزش و پرورش‌حضور یافتند وبا وی ملاقات وتبادل نظر کردند. وزیر آموزش و پرورش دیشب بافتخار این هیات ضیافتی به شام درهتل هیلتون برپا کرد. ضمنا خانم دکتر پارسای امروز برای شرکت در یک کنفرانس آموزشی عازم شمال کشور شد.

پارکینگ در فرودگاه مهرآباد

پارکینگ فرودگاه مهرآباد از امروز کار خود را آغاز کرد. رانندگانی که اتومبیل های‌خود را در این پارکینگ، پارک میکنند، باید ده ریال حق پارک بدهند.

رئیس کمیته تنظیم گزارش اکافه

در جلسه دیروز اجلاسیه بیست و نهمین کمیسیون اقتصادی ملل متحد برای آسیا و خاوردور (اکافه) آقای جواد وفا، معاون‌امور بین‌المللی وزارت اقتصاد، باتفاق آراء برریاست کمیته تنظیم گزارش این اجلاسیه انتخاب شد.

ترقی قیمت مسکوك‌طلا

قیمت‌مسکوکات طلابخصوص نیم‌پهلوی امروز ترقی محسوسی داشت.

خبرنگار ما گزارش میدهد نیم‌پهلوی ۷۶ تومان و دربعضی موارد تا ۸۰ تومان به فروش میرفت.

ربع پهلوی ۴۰ تومان و پهلوی بین ۱۵۲ تا ۱۵۵ تومان در بازار معامله شد. گفته میشود: ترقی نرخ مذکور بدنبال افزایش قیمت طلا در بازارهای جهانی و نیز کمی زمینه همچنان ادامه خواهد یافت قیمت هر مثقال طلا در بازار تهران اکنون ۹۶تومان است.

شرکت تعاونی‌مصرف

وزارت‌کار امروز اعلام‌داشت، در سال جدسته ۱۱۸ شرکت تعاونی مصرف کارگران و ۵۹۱ شرکت تعاونی اعتبار برای کارگران و۱۳۶ شرکت تعاون مسکن کارگران در کشور تشکیل‌گردیده‌است.

طبق برنامه پنجم عمرانی در طول اجرای برنامه مزبور ۳ هزار شرکت تعاونی مصرف و مسکن و اعتباردرکارگاهها و کارخانجات مشمول قانون سهیم کردن ایجاد میشود.

مرکز بهداشتی قم

شهرسنان قم بصورت یک مرکز بهداشتی مجهز درجه یک درخواهد آمد، و مراکز بهداشتی و درمانی آن در مناطق مختلف این شهرستان توسعه خواهد یافت.

برای همین منظور در این هفته برای ایجاد این مرکز زمینی‌بمساحت ۶ هزار متر در نظر گرفته شده که با ۳۰ میلیون ریال اعتبار کار ساختمان آن در تابستان آینده آغاز می‌شود. اعتبار اداره این‌مرکز نیز۲۰میلیون ریال تعیین شده است.

تعویق سفر نخست‌وزیر

طبق اطلاعی که به دست آورده‌ایم سفر آقای هویدا نخست وزیر که قرار بودبدعوت نخست وزیرلبنان در هفته‌آینده انجام شود به تعویق افتاد. علت تعویق سفر آقای هویدااستعفای نخست‌وزیر لبنان و عدم‌تشکیل کابینه جدید در آن کشوراست پس از تعیین نخست‌وزیرجدید و تشکیل کابینه لبنان‌سفرآقای هویدا انجام خواهد شد.

۳۵۰ دبیر برای طرح سئوالات دعوت شدند

اداره کل امتحانات وزارت آموزش و پرورش بیش از ۳۵۰ دبیر دعوت کرده استکه سئوالات امتحانات نهایی ششم متوسطه خرداد ماه را تنظیم کنند.

برای این عده، پس ازاعلام آمدنی، ابلاغ رسمی صادر خواهد شد کار مقدمات طرح سئوالات امتحانی از نیمه اردیبهشت آغاز میشود و سئد امتحانات از این تاریخ تشکیل میگردد.

طراحان بایدبرای ۶۸ ماده درسی، سئوال طرح کنند. سئوالات امتحانی از متن‌کتاب های درسی خواهد بود. گفته میشود که امسال نیز سئوالات طوری تنظیم خواهد شد که پاسخهای آنها کوتاه باشد.

افتتاح شعبه بنیاد

دیروز شعبه بنیاد نیکوکاری والاحضرت شاهدخت شمس پهلوی ودرمانگاه‌کودکان شعبه مذکوردررشت، طی مراسمی با حضور آقای عون‌جزایری استاندار گیلان و روسای سازمان‌های دولتی ومعتمدان محلی گشایش یافت.

هیات اقتصادی ایران به رومانی میرود

هیئت اقتصادی ایران برای بررسی و تبادل نظر درباره مسائل مورد علاقه دو کشور ایران و رومانی هفته آینده عازم ورشوخواهد شد.

این هیئت با مقامات‌اقتصادی و بازرگانی رومانی پیرامون توسعه روابط بازرگانی دو کشور و شرکت رومانی در نمایشگاه بین‌المللی تهران مذاکره و تبادل نظر خواهد کرد.

مذاکرات این هیئت‌زمینه رابرای تشکیل کمیته مشترک وزیران دو کشور در تهران فراهم‌میسازد. کمیته وزیران دو کشور در نیمه اول سال جاری با سفر وزیر بازرگانی خارجی رومانی و هیئت اقتصادی آن کشور به تهران تشکیل خواهد شد وموافقت نامه هائی که زمینه آن در گفتگوهای‌هیئت‌بازرگانی‌ایران و رومانی فراهم آمده بامضاء خواهد رسید. ریاست هیئت اقتصادی ایران را که روز یکشنبه آینده عازم رومانی خواهد شد آقای زمانی مدیر کل بازرگانی خارجی وزارت اقتصاد بعهده دارد.

شنبه گمرکات باز است

سخنگوی گمرک امروز اعلام کرد که روز شنبه‌آینده اول اردیبهشت ماه گمرکات تجاری تعطیل‌نیست وگمرک‌خانه های کشور اماده انجام تشریفات مربوط به ترخیص کالا هستند.

برکناری مدیر کل و رئیس کل حسابداری

سخنگوی وزارت تعاون و امور روستاها امروز گفت:چون براساس نتیجه رسیدگی های انجام شده مدیر کل تعاون و امور روستاهای استان ساحلی و رئیس حسابداری این اداره درانجام وظایف محوله مرتکب قصور و تخلفاتی‌شده‌بودند، به دستور آقای ولیان وزیر تعاون‌و امور روستاهااز کاربرکناروتحت تعقیب قانونی قرار گرفتند.

هیئت مدیره لاینز قلهك

چهاردهمین انتخابات هیئت مدیره باشگاه بین‌المللی لاینز قلهك‌انجام شد و نتیجه بدین شرح اعلام گردید:

رئیس سیدحسین بشارت، نواب رئیس دکتر فریدون سمیعی، مصطفی شبلی و خدارحم‌آبادی، دبیر مهندس علی‌اکبر رضوی، خزانه‌دار ترنس‌جان‌گرو، رئیس‌تشریفات جلال‌الدین بهرام نورانی، رئیس‌انتظامات‌احمد دادپرور مدیران دوساله دکتر مسیح دانشی‌و دکتر سیداحمد بنی هاشمی. مدیران دوساله‌سال قبل‌دریابان عمیدانوشیروانی، دکتر سعیدالدین سجادی.

آسمان‌استان های‌خوزستان و کرانه های خلیج فارس‌بحر عمان و جزایر تنب و ابوموسی صاف در بعضی نقاط همراه با مقداری ابر است، آسمان تهران نیمه ابری در بعضی ساعات همراه با رگبارپراکنده و باد نسبتا شدید در سطح زمین پیش بینی میشود.

گرمترین نقطه ایرانشهر با حداکثر ۳۸و حداقل ۲۰ درجه در نظر گرفته شده که با ۳۰ بود. خنک ترین نقطه‌همدان با حداکثر ۱۵ و حداقل ۳ درجه بالای‌صفر بوده. حداکثر درجه حرارت تهران ۱۹ و حداقل آن ۷ درجه سانتی‌گراد بود.

۵ میلیون و ۹۰ هزار دانش آموز ودانشجو بایداین گزارش رابخوانند

آغاز اردیبهشت هر سال مصادف است با شروع یك دوره پر اضطراب برای چندمیلیون دانش آموزودانشجوی ایرانی‌و لاجرم خانواده های آنان، چه بمناسبت نزدیکی امتحانات آخر سال وبرای آنکه یك‌سال‌و یایك ترم تحصیلی بیهوده هدر نرود ـ و در مورد دانش آموزان دبستان هاو دبیرستان ها شرمساری مردود شدن یك ضرب پیش نیاید ـ تب‌درس خواندن همه را فرا می‌گیرد، این‌تب در بسیاری خانواده ها، پدرو مادرو دیگر اعضای خانواده دانش‌آموز را هم‌چنان تحت تاثیر قرار می‌دهد که روال زندگی عادی آنها را تاپایان امتحانات آخرسال تحصیلی دیگرگون می‌کند.

این شیوه آماده شدن برای کسب موفقیت در امتحانات فقط خاص کشور مامی‌باشد وچون غلط است، نتایج حاصل ازآن نیز رضایتبخش نیست.

به گزارش تحقیقی مادراین زمینه که حاوی توصیه های مفیدی به‌دانش آموزان و دانشجویان نیز هست‌توجه فرمائید.

بیخوابی وقهوه ،نمره قبولی نمیآورد

بیخوابی در شب امتحان‌خودعاملی است برای شکست خوردن ، بایدبموقع خوابید و آسایش را از جسم وروان دریغ نکرد . زیرا روح و بدن یک آدم خسته نمی تواند طبیعی و عادی کارکند .

در تهران ، شهرستان هاو حتی در بخش هاو روستا های بزرك ایران گروهی تازه به خیل شبزنده‌داران‌پیوسته‌اند. اکنون علاوه بر مشتریان همیشگی کافه‌ها ، کلوب ها ، جلسات قمار و بزم های میگساری ، گروهی کثیر دیگر موقتا شبزنده - داری پیشه کرده‌اند تا خویش رابرای مصاف با مشکلی بنام امتحانات آخر سال آماده کنند . دراین‌میان حدود صدها هزار دانش آموز سال ششم دبیرستان تبو تاب و هیجان بیشتری دارند ، زیرا که خود را در بوته آزمایشی مشکل برای گرفتن جواز جهت‌شروع زندگی اجتماعی یا ادامه تحصیلات عالیه حس می‌کنند.

این گروه عظیم شبها وحتی روز ها در خیابان های خلوت‌و دور افتاده بساط درس خوانی می گسترانند تا آنچه را که می توانستند در طول سال تحصیلی ابه چنك آورند دراین فرصت محدود مانده‌به شروع امتحانات به‌کف‌آورند.

ماکه با گروهی از آنان گفتگو داشته‌ایم به این نتیجه رسیده‌ایم فشاری که دانش - آموزان ودانشجویان‌ماقاشروع امتحانات آخر سال به خود واردمی‌کنند ، معلول کم کاری وکم توجهی آنها در طول‌سال تحصیلی است وعجیب این‌که آنها در همین فرصت کم هم بدترین شیوه ها رابرای فرا گرفتن دروس خود انتخاب می کنند.

زیان بزرك

اتکاء محصلین مابه‌آخرین فرصتی که تا امتحانات آخر سال باقی است بدون شك یکی از نقائص سیستم آموزشی است که براثر تکرار وتداوم به صورت یك سنت و عادت درآمده است . علم‌روانشناسی آموزش وپرورش امروزه‌ابراز عقیده می‌کند:

«برای آموزش باید همواره ویکسان آماده بود تا نتیجه بهتری گرفت ».

اما همچنانکه عملا می‌بینیم سیستم آموزشی ما چنین‌است که اگر در دو قسمت از سه قسمت یك سال تحصیلی، دانش آموز کاهلی کرد ولی در یك قسمت باقیمانده‌به جبران روح خود فشار زیادی وارد ساخت می‌تواند یك سال تحصیلی را با موفقیت پشت سر گذارد ، که‌این شیوه از نحوه‌برگزاری امتحانات ثلث های سه‌گانه‌در دوره های دبستان‌و دبیرستان قاشی میشود.

زیان بزرك این‌روش‌فراگیری این است که چون‌دانش‌آموزان حجم درسی را که باید طی ۹ ماه تحصیل ، به مرور و با فراغت خاطر فرا گیرند در ده پانزده روز و یا حداکثر یك ماه باتمرین و تکرار کمی‌یاد می‌گیرند ، یاد گرفته هایشان ملکه ذهن نمی‌شود و بزودی‌از مغز فرار می‌کندو یا درزوایای دور افتاده آن خانه می‌کند. زیانی هم که‌ازاین‌طریق‌درسال های بعد متوجه دانش آموز و در مقیاسی وسیع‌تر ، متوجه ذخیره نیروی تربیت شده و درس خوانده کشور میشود به خودی خود معلوم است و نیاز به توصیف ندارد.

برای خاتمه دادن به این وضع تردید نیست که باید نحوه برگزاری‌امتحانات،شیوه دادن جواز ارتقاء به کلاس بالاتردرکشور ماتغییرکند ،تا محصل خود را موظف بداند مداوما وبی آنکه فقطدراندیشه گرفتن کارنامه باشد درس بخواند. امامادام که چنین تغییری صورت نگرفته گروهی کثیر از دانش‌آموزان کشورما و خانواده‌هایشان با مشکلی بنام امتحانات آخر سال‌وامتحانات نهائی مواجه هستند.

مشکل‌این‌دسته را عدم آگاهی آنها‌به‌روش صحیح‌درس‌خواندن ومطالعه ،بغرنجتر می کند . در بحبوحهٔ امتحانات آخرسال تحصیلی‌جاری مابراساس‌تجارب وتوصیه های‌روانشناسان‌آموزش و پرورش تکاتی را یادآورمی شویم که‌رعایت آن هاازناراحتی والتهاب اولیای دانش‌آموزان‌می کاهدو امید موفقیت دانش - آموزان را بیشتر می کند . بعقیده‌اهل نظر ،دانش آموزان بدودسته تقسیم می شوند : دسته اول که استعدادداردو درس هم می خوانندوقبول می شوند ودسته دوم که شامل دو گروه می شوند: گروهی که درس نمی خوانندوگروه دیگر که‌باوجود خواندن درس ، درامتحانات موفق نمی‌شوندواز خودمی‌پرسند چرا ؟

روانشناسان درباره دانش - آموزانی که درس خوانده‌شده رابه هنگام امتحان از یاد می برند اظهار عقیده می کنندکه آنها از امتحان می ترسند .

ترس از امتحان در روحیه این دانش‌آموزان ریشه و سابقه قبلی دارد ،این‌ترس اکتسابی است‌و از سال های کودکی دانش آموز ناشی می شود .

کودکی که اگرجواب سئوالی رابلد نبودو یاجاومکان‌چیزی رانمیدانست از والدین خود بی اعتنایی میدیدو احتمالا ازآنها کتك هم میخورد ، بعد هابه صورت‌موجودی در می آیدکه روحا از هرنوع بازخواست(حتی اگراین بازخواست جوابگوئی به‌درسی‌باشدکه او خوانده‌ویاد گرفته) دچاروحشت می - شود.

این شاگردان از درس نمی ترسند ، آنها از امتحان می - ترسند .این قبیل دانش‌آموزان درسی‌را که‌بار هابرای خودو یا برای رفقایشان تعریف و بازگو کردن‌است.

چگونه باید درس خواند ؟

عده‌ای از دانش آموزان از تعدادی دروس متنفرند واز آن هابدشان می‌آید.

روانشناسان معتقدندانسان‌نسبت به‌چیزی که بیگانه است وآن تمام دانش آموزان مورد آزمایش نام ۰ کشور خیالی و ناآشنا را در ردیف های آخر نمره گذاری کرده بودند . چون آنها را نمی‌شناختند که دوست داشته‌باشند!

درس ها رابایید بصورت‌متنوع یاد گرفت .دروس تاریخ،جغرافی و فلسفه را نمی توان پشت سرهم آموخت ولی درس فیزیك پس از درس فلسفه بیشتر جایگزین‌فکر و مغز خواهد شد ، چون اولی از دسته دروس حفظ کردنی و دیگری استدلالی است .

هنگام فراگیری درس بایدتمام دریچه های حسی بسته باشدمگر حس بینائی که کلمات را ببیند. بنابراین در محیطی که سرو صداوجود دارد نمی توان درس یاد گرفت . عده‌ای هنگام درس خواندن و درس حاضر کردن به موسیقی هم گوش می دهند.ولین درست مصداق همان ضرب‌المثل معروف خودمان است‌که میگوید: با یکدست نمی شود دو هندوانه برداشت !

باید زمان آموختن را طولانی کنیم . بدین ترتیب که یک روز یک فصل از فیزیك را بخوانیم‌و بعد یک فصل از درسی دیگر را که تنوع داشته باشد . و این‌کار را روز های بعد هم ادامه‌دهیم. در شروع‌هر یادگیری تازه باید خوانده های قبلی را مروری سطحی کنیم‌تا اگر اشکالی‌داشتیم برطرف شود و این مراجعات به کتاب است که عامل مهمی درداد گیری به حساب می آید. عده‌ای خواهند گفت دریکشب یککتاب راحاضر کردیم وروزبعد هم نمره خوب گرفتیم . باید گفت‌آموختن در یک شب یا یک روز خیلی محدود است و تنها نوع‌سئوالات امتحانی در بعضی‌درس هاباعث شده که این فکر در آنها بوجود آید .

چندتوصیه دیگر

روانشناسان معتقدند هرچه را زود یاد بگیریم زوداز یاد میبریم.

برای بیشترحفظ کردن‌مطالب، باید آنها را بهم ربطداد .

خواب بموقع و باندازه ،عامل نگهدارنده‌ای برای‌حفظیاد گرفته هاست چون پس از مقداری آموختن ، در موقعی که ذهن‌شما فعالیت دیگری ندارد و شما در خواب هستیدوسیله‌ای خواهدشد که آموخته هادرذهن شما بیشتر نقش بندد بهمین جهت خوردن قهوه‌و قرص ضد خواب در شب های امتحانات مضر و بسیار بد است و استعدادوقدرتی راکه در شخص وجوددارد از بین‌خواهد برد .

بقیه درصفحه ۱۴

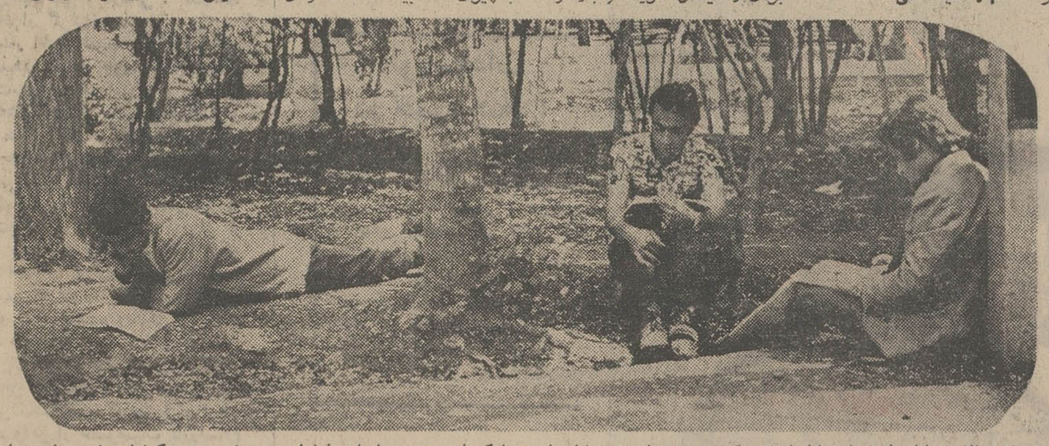

از حالا تا پایان فصل امتحانات‌از این قبیل صحنه‌ها در خیابان‌ها و پارک‌های عمومی ایران فراوان می‌توان دید . کوششی استبرای‌جبران عقب ماندگی همه ماههای یک سال تحصیلی ، اما کوششی نه چندان با فایده ... !

از فرداصبح فقط درسینما

رادیوسیتی

فیلمی بزرك و بیسابقه برای آنانکه طالب‌فیلمهای استثنائی‌هستند

پل نیومن در فیلم WUSA وسا

سانسها ۱۵ر۱۱ صبح ـ ۳ر۳۰ ـ ۵ر۳۰ ـ ۷ر۳۰ ـ ۹ر۴۵بعد از ظهر ـ نمایش فیلم «ویلن‌زن روی‌بام» فقط امشب‌در رادیوسیتی

ثاکره

منوچهر وثوق
ارغوان
مرتضی عقیلی
کاردمن اسکوئی
مهدی فخیم‌زاده
فرامرز صدیقی
و
بهرام وطن‌پرست

آغاز هفته دوم نمایش در بهترین گروه سینمائی پایتخت

نیاگارا
اروپا
میامی
الوند
کیهان
گلدیس
مارلیک
ارانوس
سیلواناو
سیلورسیتی
(قلهك)

همزمان با تهران در :
★ اصفهان (چهارباغ ـ مایاك ـ مهتاب ـ پارس)
★ شیراز (کاپری ـ پرسپولیس) ★ آبادان (ایران‌ـ‌متروپل) ★ اهواز (دنیا) ★ مشهد(دیاموند ـ کریستال ـ متروپل)
★ تبریز(متروپل ـ تخت جمشید) ★ رشت(کوروش)
★ کرمانشاه (آتلانتیك ـ متروپل)

سناریست وکارگردان: ذکرماه‌شی
مدیرفیلبرداری : ایرج صادقپور
موزیک متن : اسفندیار منفرد زاده
تهیه‌کننده : ایرج صادقپور

سرمقاله

سمینار مسائل حج

سمیناری که به‌دعوت سازمان اوقاف بمنظور بررسی مسائل حج تشکیل شده بود باصدور قطعنامه‌یی به کار خود پایان‌داد.

خوانندگان عزیزما مسبوقند که از سال گذشته مسئولیت سفر حج بطور کلی در عهده سازمان اوقاف قرار گرفت و اوقاف، دراولین تجربه خود کار تنظیم مقررات وتشکیل کاروان های حج ورفت‌وآمد و اقامت حجاج را در زمستان پارسال به انجام رسانید. پیش‌از آنکه این مسئولیت به اوقاف محول شود امور حج‌تمرکزی نداشت‌و در مرحله تدارک مقدمات و تحصیل پروانه زیارت، زائران خانه خدا باسازمان های مختلف سروکار داشتند. در جریان مسافرت نیز اختیارشان به دست کاروانهای متعددی بودکه بسیاری از آنها هدفی جز تحصیل منفعت مالی نداشتند وناگزیر با حداقل بودجه و امکانات کار راهنمایی و پذیرایی از حجاج را مباشرت میکردند.

سال گذشته، تعداد زائرانی‌که از ایران به زیارت خانه خدا شتافتند از چهل‌و پنج هزار تجاوز کردو خود پیداست‌فراهم آوردن وسایل سفر وتامین موجبات آسایش همچو جمعیتی در شرایط خاص سفرحج، برای سازمانی‌که هنوز تجربه کافی به دست نیاورده بود، آسان نبود. خاصه این‌که با تفویض‌امور حج به سازمان اوقاف طبعا زائران توقع داشتند از تسهیلات بیشتری بهره‌مند شوند.

بهمین ملاحظه، بعد از خاتمه سفر حج سازمان اوقاف درصدد برآمد تجارب خودرادر سمیناری به موقع بررسی ریگذارد و درعین‌حال از تجربه هاو پیشنهاد ها ونظریات کسانی که در زمینه مسائل حج بنحوی از انحاء صاحبنظر بوده باشند استفاده کندتا من‌حیث‌المجموع یك برنامه وخط‌مشی اساسی برای‌سال های آینده تدارین وتنظیم‌شود.

سمینار حج، با این‌هدف درسازمان اوقاف تشکیل شدوپس از بررسی جوانب امردر کمیسیون‌های مختلف سمینار، قطعنامه‌یی به تصویب رسید که مسائلی چون هزینه سفر، کیفیت‌پذیرائی از زائران، ترتیب آموزش‌های لازم چه‌برای زائران وچه برای مسئولان و خدمه کاروانها، اموربهداشتی و درمانی، گذرنامه وهواپیما وغیره درآن‌مورد توجه‌قرار گرفته‌است.

در جریان مذاکرات سمینار اظهار شده بود که سفرحج در درجه اول ادای یك‌فریضه مذهبی است‌و چون اسلام، مبشر سادگی‌و برابری و برادری است میباید مقرراتی که برای سفر حج تدوین میشود عاری از جنبه‌های تجمل‌و تشریفات‌وافضل و تفضیل باشد. این‌نظریه کاملا منطقی است و بطور کلی نباید مقررات و ضوابط موضوعه از حدودتعالیم وشعائر اصولی‌اسلام خارج‌شود ولی سادگی‌وبی‌تکلفی البته معارض با مفهوم نظم نیست‌و آنچه سازمان اوقاف منظور توجه داردو میبایستی داشته باشد ایجاد یك نظم منطقی است‌بطوری که مسافرت نزدیك به پنجاه هزارزائر نه‌فقط سلامت‌و بهداشت ورفاه خودآنها بلکه مآلا آبرو و اعتبار مملکت رادر انظار دیگران متضمن باشد.

زمانی سفر حج‌ماهها طول می‌کشیدو زائران درسخت‌ترین شرایط، با وسایلی مثل قاطر و شتروکجاوه وبالکی وگاه‌پای پیاده به زیارت خانه خدا میرفتند. آن ایام چنین سفری به‌معنای تقبل یکنوع ریاضت‌و استقبال از انواع خطرات و مشکلات بود. امروز، زمانه فرق‌کرده‌و جز هدف‌عالی و غائی سفر حج، عوامل و وسایل سفر بکلی عوض شده است. در چنین شرایطی طبعا نظامات هم تفاوت پیدامیکند واین از خصوصیات بارزاسلام است که اصول و مبادی آن هیچگاه مقیدبه شرایط زمان و مکان نیست.

پایه‌های حکومت لون نول میلرزد

از : فرانس‌سوار
ترجمه : علی بهارلو

روز ۲۷ ژانویه، هنگامیکه قرارداد های‌صلح ویتنام در پاریس بامضاء رسید شاید پرزیدنت نیکسون خیال میکرد که در بازی هندوچین برنده شده است.

در آنموقع بنظر میرسید که صلح بتدریج در هندوچین برقرار شده و آخرین دسته سربازان آمریکائی با سربلندی به کشورخود باز خواهند گشت و باین ترتیب « شرافت آمریکا» لکه‌دار نخواهد شد.

اما قراردادی که در پاریس امضاء شد از بسیاری جهات ناقص و مبهم بود و سه دولت ذینفع (هانوی، سایگون و دولت انقلابی موقت ویتنام جنوبی) هریك باوسایل وامکاناتی که‌در دست داشتند میتوانستند جلو هرگونه راه‌حل سیاسی را در صورتیکه بنفع خودتشخیص‌ندهند بگیرند. معذالك‌تشکیل کمیسیونهای بین‌المللی برای کنترل آتش‌بس وتعهد آمریکا به‌پشتیبانی از رژیم های سایگون، وین‌تیان وپنوم‌پن‌پس‌از تخلیه خاك ویتنام جنوبی میتوانست عامل بازدارنده‌موثری در برابر کمونیستها بوجودبیاورد، پرزیدنت نیکسون بخوبی میدانست که پایه های صلح در هندوچین سست است ولی‌امیدوار بود که باگذشت زمان سرانجام صلح پایدار در این منطقه برقرار شود. ولی جریان حوادث ثابت‌کرد که این امیدواری تصور باطلی بیش نبوده است.

اکنون اوضاع در هندوچین بیش از هروقت دیگر فکر زمامداران‌واشنگتن را بخود مشغول داشته است تا جائی که هنری‌کیسینجر مشاور ویژه نیکسون که پایه های این صلح ناپایدار را کار گذاشت ناچار است باردیگر رنج مسافرت پاریس را برخود هموار کند.

حقیقت اینست که پس از برقراری آتش‌بس هرگز نبرد در ویتنام جنوبی متوقف نشده‌است. اکنون د رنزدیکی دروازه های شهر هوئه‌پیکار های خونینی جریان دارد و تاکنون هزاران نفر در جنگ های پراکنده ازطرفین بخاك و خون غلطیده‌اند.

در کامبوج با وجود مداخله وسیع نیروی هوائی آمریکا برای نجات‌پنوم‌پن‌اوضاع‌پیوسته و بسرعت روبوخامت میرود وواحد های تاتك وزرهپوش‌ویتنام شمالی‌طرفداران پرنس‌سیهانوك پیوسته حلقه محاصره گازانبری خودرا بدور پایتخت تنگتر میکنند.

مارشال لون‌نول‌در حالیکه آمادگی خود را برای مذاکرات صلح اعلام داشته ولی هیچکس را بعنوان طرف مذاکره قبول ندارد. پرنس سیهانوك نیز بنوبه خود حاضر نیست باهیچ مقامی‌جز آمریکا واردمذاکره‌شود بااین‌حال کلیداوضاع کامبوج در دست‌پرنس‌سیهانوك‌است. استقبال گرمی که‌اخیرا‌دویتنام شمالی‌از وی بعمل آمد آمریکا را سخت تحریك می کند. آیاسیهانوك آنطور که‌ادعا می کند توانسته‌است‌نیرو های شورشی‌کامبوج راتحت‌فرمان خود درآورد؟ اگر اوباردیگر قدرت را در کامبوج بدست‌گیرد می‌تواند در برابر کمونیست ها ایستادگی کند؟

آمریکائی ها می خواهند قبل از آن که پنهانی یا آشکارا باپرنس‌کامبوجی واردمذاکره شوند پاسخ این سئوالات‌راپیدا کنند.

در لائوس سومین کشور هندوچین‌نیز اوضاع ناگهان روبوخامت گذاشته‌و هواپیما های آمریکائی‌بار دیگر به پشتیبانی از نیرو های دولتی‌واردپیکار شده‌اند. ولی پاتت‌لائو ها توانسته‌اند یك شهرو چندمنطقه مهم‌سوق ـ الجیشی را از دست‌سربازان پرنس فوما خارج کنند.

باین‌ترتیب واشنگتن برای چندمین بار گرفتار تناقضات سیاسی خودشده‌وبه‌توسعه دامنه‌جنك در هندوچین کمك می کند.

آمریکا که خودرا پیروآزادی واحترام به‌تمایلات وخواسته های آزادیخواهانه‌ملت‌ها میداند به منفورترین رژیم های هندوچین کمك میکند، نمونه‌آن پشتیبانی از رژیم لون‌نول است. چه‌رئیس جمهوری کامبوج اکنون‌غیراز ارتش‌ودستگاه دولتی‌محدود خود پشتیبان‌دیگری ندارد‌و بر بیش از یك پنجم سرزمین کامبوج حکومت نمی کند.

آمریکابرای خارج شدن از این‌وضع‌دشوار چه کاری می‌تواندانجام دهد؟ آیا باید بمذاکره باپرنس سیهانوك تن دردهد، یابرعکس به پشتیبانی از مردی که پس از سه سال‌حکومت ضعف‌و ناتوانی خود را ثابت کرده‌است‌ادامه دهد؟ تاکنون واشنگتن راه دوم را انتخاب کرده‌است، شایدجریان حوادث پرزیدنت ـ نیکسون‌راوادار کند که‌درسیاست هندوچینی خودتجدیدنظر کند.

ژنرال لون نول

انورسادات در جبهه جنك!

انورسادات رئیس جمهوری مصر از جبهه جنگ در منطقه کانال‌سوئز دیدن کرد و با افسران و سربازان به گفتگو پرداخت. در عکس انور سادات (نفر سمت راست) و ژنرال احمد اسماعیل (نفر سمت چپ) به اتفاق یکی از افسران مصر درحال بازدید از مواضع ارتش مصر در ساحل کانال سوئز دیده میشوند.
عکس رادیوئی‌اطلاعات

برای نخستین بار فاش میشود
۲ راز مهیب سپتامبر سیاه

از : پاری‌ماچ
ترجمه : رضا عقیلی

مجله «پاری ماچ» چاپ پاریس در شماره اخیر خود از دو راز مهیب مربوط به فعالیت «سپتامبر سیاه» در فرانسه و قتل یک روزنامه‌نگار سوری و ماجرای خونین المپیک مونیخ پرده برداشته است. پاری‌ماچ نوشته است گروهی از فرانسویان یک سازمان‌سری تشکیل داده‌اند که با سپتامبر سیاه همکاری میکند و براثر همین همکاری سپتامبر سیاه توانست «غنون خدر» روزنامه‌نگار سوریه را که جاسوس دوجانبه بود بقتل برساند و حادثه خونین المپیک را بوجود آورد. در شماره امروز ماجرای قتل «غنون‌خدر» و در شماره فردا ماجرای کشتار ورزشکاران اسرائیلی‌را مطالعه میکنید. پاری‌ماچ این اسرار را از قول یکی از اعضای سازمان سری‌فرانسویان همکار با سپتامبر سیاه بنام «ژاك» منتشر کرده است :

نام مستعارش «ژاك . . .» واستادیار جامعه شناسی در یکی از دانشگاه های جنوب فرانسه است یادختری که معلم ادبیات است ازدواج کرده ودو فرزند دارد. در مصاحبه‌ای که مجله پاری مارچ با او ترتیب دادچنین گفت :

ـ ما پس‌از مطالعات و تفکرات فراوان باین نتیجه رسیدیم که باید مهرسکوت از لب برداریم و موجودیتمان‌رادرفرانسه برای این ملت فاش کنیم و دلائل و مدارکی ارائه دهیم تا ملت فرانسه پشت سر اسرائیل صف نبندد‌و از این ملت حمایت بی قید و شرط نکند.

سپس ژاك برای چند لحظه از اطاق خارج شد. در بازگشت به اطاق‌دست دختر جوانی را دردست داشت‌و گفت:

ـ «نیکول» رابشما معرفی میکنم، اوهم جزء افراد دسته ماست وبهتر از هرکس بااین منطقه آشنائی دارد، اصلا اهل این ناحیه است و وجب به وجب‌این‌نقاط را میشناسد.

در همین اثنا جوان دیگری وارد شدو ژاك گفت :

ـ او آندره پسریکی از مالکان‌ثروتمند است‌و دانشجوی طب بود ولی ازسال ۱۹۷۱ ترك تحصیل کرد و به جمع ما پیوست تا خود را وقف سازمان مقاومت فلسطین کند.

درهمین موقع مرد یگری داخل‌شد... ژاك اورا بنام «هیوز» نماینده تولیدات داروئی معرفی کرد.

سپس هیوز رشته کلام رابدست‌گرفت وپس‌از معرفی خود و پدرش که درزمان اشغال فرانسه بوسیله آلمانهایك‌شبکه مقاومت را رهبری میکرد، گفت :

ـ امروزمنهم‌درکنارملت فلسطین‌مبارزه‌میکنم، البته مامستقیما درعملیات شرکت نداریم و عملیات مستقیم بدست خود فلسطینی ها اجرا میشود. من نمونه‌ای بدست شما میدهم تا از نحوه فعالیت های ما مطلع شوید. قبلا باید بگویم که این اولین بار است که من این راز رافاش میکنم

حادثه کشته شدن روزنامه‌نگار فلسطینی

روزی از روزهای ژوئن سال۱۹۷۲رئیس دسته ما « لودوویکو» با من قرار ملاقات گذاشت. پس از حضور در میعادگاه بمن گفت :

ـ قرائن و نشانه های متعددی در دست است که « غنون‌خدر» روزنامه‌نگارسوری بما خیانت میکند و برای سرویس مخفی اسرائیل جاسوسی میکند و خبر هائی بزیان فلسطینی ها به اسرائیل میرساند. بدبختانه‌هنوز مدارك رسمی‌دردست‌نداریم و نمیخواهیم باشك و تردید او را بقتل برسانیم »

سپس یك قطعه عکس غنون را بمن‌داد و نشانیش را که در بخش ۱۶ پاریس کوچه کپرنیك شماره ۵ زندگی میکرد. بمن گفت و ماهم از آخر ماه ژوئن آمدو رفت و معاشرتهای او را زیر نظر گرفتیم ولی ظاهرا مدرکی که دال برخیانت او باشد بدست نیاوردیم، سرانجام فکری بخاطرم رسید. بهتر آن دیدم موضوع را با پدرم که در جریان فعالیت های‌من وارد است در میان بگذارم، پدرم دوستی دارد (مانامش را هانری میگذاریم) در سازمان مقاومت فرانسه زمان اشغال آلمانها با همدیگر فعالیت داشتند و از آن ببعد هم ارتباط خود را قطع‌نکردند.

پدرم از هانری خواست که تلفن‌این روزنامه نگار را کنترل کند و بداند که با چه مراجعی تماس تلفنی می گیرد. البته این عمل قانونی نیست و بکلی‌مدغن است، هانری زیر بار نمی رفت، عاقبت پس از دوسه ماه اصرار متوالی پدرم حاضر شد مکالمات تلفنی ماه اکتبر او را یادداشت کند.

افسوس! سوء ظنی که نسبت به روزنامه‌نگار سوری داشتیم تبدیل به‌یقین کردید « خدر» در عرض یک هفته سه بار با سفارت اسرائیل و یکبار با زنی‌که اصلا اهل لهستان و دربخش ۱۸ پاریس اقامت دارد و مدتها بود که ما نسبت به او مظنون بودیم و با مامورین اسرائیلی همکاری داشت تماس گرفت.

من همه اطلاعاتی را که از هانری بدست آورده بودم در اختیار لو: و ویکو رئیس دسته خودمان گذاشتم. ده روز بعد که مصادف با روز بیست و نهم‌اکتبر بود بنا بدستور لودوویکو در ایستگاه راه آهن باستقبال سه جوان فلسطینی رفتم که هر سه نفر در هایدلبرگ‌آلمان تحصیل می کردند. این سه تن ماموریت داشتند « خدر» را مخفیانه بقتل‌رسانیده وبلافاصله به آلمان برگردند.

من آنانرا در اتاق کوچکی که برای مواقعی که به‌پاریس می‌آمدم اجاره کرده بودم سکونت دادم. چندین‌بار چهارنفری به کوچه کپرنیك جهت شناسائی محل رفتیم. نقشه پاریس را جلوی روی خودگذاشتیم و کلیه‌اطراف وجوانب و راه های فرار را بررسی کردیم. من روز دهم نوامبر پاریس را ترك گفتم زیرا ماموریتم پایان یافته بود روز بعد از عزیمت من سه جوان فلسطینی بوسیله یکنفرواسطه بادختری بنام ترز که عضو مقاومت فلسطین‌است تماس گرفتند تا اتومبیلش را از اوبه عاریت بگیرند.

اکنون ترز ماهیاست که درزندان فرانسه بسر میبرد و نمیتواند از خود دفاع کندولی مابا‌قاطعیت اعلام میکنیم که ترز مطلقا نمیدانست که آنها‌تصمیم به‌قتل خدر گرفته بودندواین جزوقانون ما است که ترز نمیبایستی از ماجری مطلع میشد.

سرانجام سه جوان فلسطینی روز سیزدهم نوامبر ۱۹۷۲ روزنامه‌نگار را بقتل میرسانند و اتومبیل راجلوی‌خانه ترز گذاشتندو بلافاصله بسوار ترن‌شده وبه آلمان بازگشتند».

سپس ژاك رشته کلام را بدست گرفت وگفت:

ما کارهایمان رابطریق قانونی انجام میدهیم که‌در غالب موارد کمترخطرناك است. برای انجام اینگونه ماموریت‌ها معمولا ماموریتی از نقطه دیگر که خارج از محل اجرا باشد اعزام میدارند وبعضی اوقات مامجبوریم وسایل‌سکونت ویاوسیله خروج آنانرا بطور مخفیانه از کشور بدهیم واین مشکلترین کاری است که ما موظف‌بانجام آن هستیم، نمونه بارز آن مسئله ورود فلسطینی‌ها از سوریه برای اجرای نقشه حادثه المپیك مونیخ‌است.

اکنون برای اولین بار پرده از روی اسرارحادثه المپیك مونیخ‌برمیدارم:

در شماره فردا تمام میشود

شوروی واهمیت سفر برژنف به‌بن

از : لوس‌آنجلس‌تایمز
ترجمه : پرویز پرتو

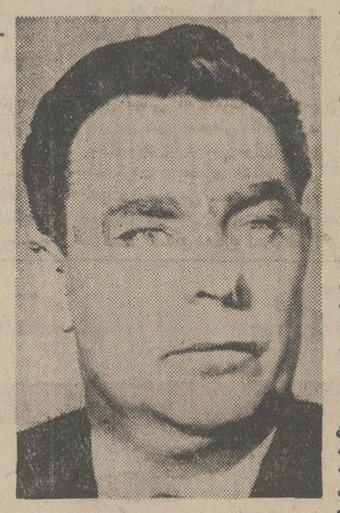
لئونید برژنف

مدت دو هفته است که مطبوعات رسمی شوروی با چاپ تفسیرها ومقالات متعدد درباره سفر قریب‌الوقوع برژنف دبیرکل‌حزب کمونیست آلمان غربی و نتایجی که این سفر خواهد داشت‌مردم کشور خود را برای سفربرژنف به آلمان غربی آماده میکنند.

در سال گذشته نیز درتشریح سیاست جدید برژنف درمقابل دولت بن‌ودولت آمریکا، نیز چنین تلاشی از طرف مطبوعات شوروی برای توجیه این سیاست جدید بعمل‌آمد ومقاله‌ها و تفسیر های دوهفته اخیر مطبوعات شوروی برای بسیاری از دیپلماتها و ناظرین سیاسی یادآور خاطرات سال پیش شده است.

درکنار تبلیغات وسیع مطبوعات رسمی شوروی درباره سفر قریب‌الوقوع برژنف به آلمان غربی، دبیرکل حزب کمونیست شوروی در کمیته مرکزی حزب حضوریافت و سیاست جدید خود را درمقابل دولت آلمان غربی تشریح کرد

تبلیغات همه جانبه حزب کمونیست شوروی درجانبداری از تلاش برژنف برای توسعه روابط با آلمان غربی و سعی مطبوعات برای تشریح هدفهائی که او در این سفر دارد، موقعیت برژنف را درداخل‌حزب کمونیست و نسبت به دو سیاستمدار و رهبر درجه اول دیگر شوروی، یعنی رئیس جمهوری نیکلاپادگورنی و نخست‌وزیر الکسی کاسیگین بیش ازپیش تقویت و تثبیت کرده است.

بنظر ناظران سیاسی ستایش مطبوعات رسمی شوروی از برژنف دبیرکل حزب وسیاست خارجی او میتواند دو دلیل داشته باشد.

عده‌ای معتقدند که‌این‌ستایش همه جانبه مطبوعات شوروی بخصوص «پراودا»، «ایزوستیا» و « روسیه شوروی» باین‌منظور است که برژنف را بعنوان یک رهبر بزرگترین رهبر سیاسی و مرد اول شوروی تثبیت نمایند و یادآورشوند که تعیین کننده و طراح سیاست خارجی شوروی او است.

بعضی دیگر نظر میدهند که آلمان غربی یکی از مهمترین کشور های اروپائی‌است که در موفقیت و شکل‌گیری سیاست جدید شوروی در مقابل اروپا وبطورکلی غرب، اثر عمیقی میتواند داشته باشد و موفقیت برژنف در مذاکرات بارهبران آلمان غربی برای شوروی و خود او امتیاز بزرگی محسوب میشود وستایش مطبوعات شوروی از سیاست برژنف در مقابل آلمان غربی باین منظور است که محافظه کاران و مخالفین دوستی و نرمش وانعطاف پذیری‌شوروی را درمقابل آلمان غربی بکوبند و اثر تبلیغات و مخالفت های احتمالی آنها را با این سفراز بین ببرند.

تلاش‌اخیر مطبوعات‌شوروی در ستایش از برژنف و توجیه سیاست او شباهت کاملی به تبلیغات مطبوعات شوروی در بهار گذشته در مورد قرارداد دوستی‌آلمان‌و شوروی‌ولهستان قبل ازاینکه‌پارلمان این‌قرارداد را وتو نماید و همچنین‌تبلیغات مطبوعات شوروی در آستانه سفرنیکسون به شوروی‌وملاقات و مذاکره او با برژنف دارد.

ناظران سیاسی معتقدند که به احتمال زیاد کمیته مرکزی حزب کمونیست شوروی یکبار دیگر تشکیل خواهد شد تا برنامه سفر و چگونگی‌مذاکرات برژنف با رهبران آلمان غربی و آمریکا را بطور کامل مورد تائید و تصویب قرار دهد.

شایع است که در این‌جاسه تصمیمات جدیدی در مورد رهبری حزب کمونیست‌شوروی اتخاذ خواهد شد و همانطور که از یک سال قبل پیش بینی میشد بعضی از رهبران این حزب تغییر خواهند کرد.

تبلیغات همه جانبه

تبلیغات وسیع و همه‌جانبه‌و غیر معمول مطبوعات شوروی درباره سیاست خارجی برژنف و سفر قریب‌الوقوع او به‌آلمان غربی و حتی امریکا راروزنامه معروف پراودا از سوم آوریل آغاز کرد. در این شماره همچنین درباره سفر های پادگورنی به فنلاند و کاسیگین به سوئد، مطالبی در صفحه اول چاپ شده بود. روز بعد پراودا نیز مطالبی به پادگورنی و کاسیگین اختصاص داد، مطلب اصلی روزنامه درباره سفر پادگورنی‌بود و یکصفحه با تصاویری از کاسیگین در روزنامه دیده میشد و در این شماره‌بودکه‌به‌نقل ازخبرگزاری تاس اشاره‌شده‌بود که‌مطبوعات و تلویزیون آلمان غربی ازسفر برژنف در ماه آینده به کشور خود سخن میگویند و درباره این سفر به تفسیر و تحلیل پرداخته‌اند.

این مطلب پراودا توجه‌ناظران سیاسی و مطبوعات خارجی‌را برانگیخت چون قبلا درباره این سفر توسط مطبوعات شوروی اشاره‌ای نشده بود و ده روز قبل از اینکه مطبوعات بن درباره آن مطلبی انتشار بدهند پراودا از آن نام برد. ولی چاپ این مطلب بطریق زیرکانه‌ای بود و پراودا بدون اینکه خود مستقیما از سفر برژنف یاد کند به نقل از مطبوعات وتلویزیون آلمان‌غربی به آن اشاره‌کرده بود. همانروز عین خبردرباره اشاره‌مطبوعات و تلویزیون آلمان غربی درباره سفر برژنف در روزنامه دیگر شوروی بنام « روسیه شوروی» چاپ شده بود.

در پنجم آوریل مطبوعات شوروی «پراودا» و«ایزوستیا» هر دو عکسهائی از پادگورنی و کاسیگین چاپ کرده بودند ولی مطلب اصلی و سرمقاله را به برژنف اختصاص داده بودند ولی به سفراواشاره‌ای نکرده بودند.

در ۶ آوریل عکسی از پادگورنی و کاسیگین در روزنامه « روسیه شوروی » چاپ شده بود ولی مطلب اصلی و اول پراودا درباره برژنف بود، در این مطلب به دوستی نزدیک ژرژپمپیدو با برژنف و احترامی که‌رئیس جمهوری فرانسه برای دبیر کل حزب کمونیست قائل‌است اشاره شده بود.

ناظران سیاسی معتقدندکه به مطبوعات شوروی دستور داده شده بود که صفحات و مطالب اصلی خود را در زمانی که «کاسیگین» و پادگورنی در سفر هستند به برژنف اختصاص دهند و او را مرکز ثقل و توجه افکار عمومی نمایند.

مطبوعات از پادگورنی و سفر او به فنلاند بیشتر نام میبردند پادگورنی در بیست‌و پنجمین سالروز امضاء قرارداد دادی که بین شوروی وفنلاند در زمان جنگ امضاء شده بود به فنلاند رفت.

سوئد نیز مورد توجه شدیدطراحان سیاست‌خارجی شوروی است وآنها میکوشند که سوئد را نیز از طریق توسعه مناسبات تجاری و فرهنگی‌مانندفنلاند بیک‌کشور کاملا دوست تبدیل کنند. ولی در نظر طراحان‌سیاست خارجی وکلی شوروی‌دوستی شوروی با ژاپن، آلمان‌غربی و فرانسه دارای اهمیت بیشتری است.

مطبوعات شوروی چنین مینمودند که تلاش پادگورنی و کاسیگین را برای توسعه مناسبات دوستی با فنلاند و سوئد تمجید میکنند ولی در حقیقت این برژنف است که با کشور های مهمتری چون ژاپن و آلمان و فرانسه وارد مذاکره میشود و برای‌جلب دوستی و هماهنگی آنها با شوروی تلاش می کند و او است که بار مسئولیت بزرگ و اصلی را بر دوش میکشد.

یک چنین تبلیغات درمورد آلمان برای مردم شوروی‌لازم است چون هنوز خاطره‌آلمان هیتلری از ذهن مردم شوروی محو نشده است و کتابها و تلویزیونها و فیلمهای‌سینمائی و مطبوعات شوروی آنرا هم چنان زنده نگهمیدارند.

اعتصاب زنان خانه‌دار بی‌فایده بود

جهانگیر افخمی نماینده اطلاعات در نیویورك گزارش میدهد

مردم آمریکا رویهمرفته بسیار صبور وبردبار هستندومالیاتهای سنگین دولت فدرال واستان و شهرها و قیمتهای کمرشکن اجناس داخلی و خارجی را تحمل میکنند، ولی اخیرا زنان خانه‌دار آمریکا در مقابل قیمت روزافزون گوشت در شهرهای بزرگ و کوچک دست بدست‌هم داده و از خرید انواع گوشت خودداری کردند.

اگرچه اعتصاب زنان‌خانه‌دار وخودداری آنها از خریدگوشت برای یک هفته تاثیر فوری در پائین آوردن قیمت گوشت نخواهد داشت ولی این هم‌آهنگی به توزیع کنندگان گوشت که بیشتر از زارعین و گاودارها استفاده میکنند و همینطور به نمایندگان کنگره و دولت آمریکا نشان داد که باید برای پائین آوردن قیمت گوشت وخوارو‌بار یک راه حل اساسی پیدا کنند.

علت گرانی

دولت نیکسون در سال گذشته که برای افزایش‌دستمزد وقیمت اجناس مختلف‌محدودیت قائل شده بود محصولات کشاورزی و گوشت را آزاد گذارده بود زیرا تجربه نشان داده است که اگر زارع نتواند محصولاتش را بقیمت مناسب بفروشد ویا گاودار نتواند گاو وگوسفندش را با قیمت‌روزوانه بازار کند از فعالیتش خواهد کاست و در نتیجه بعلت کم‌شدن محصول قیمت بالا میرود و سروصدای مردم درمی‌آید.

در سال جاری که محدودیت برای افزایش دستمزد و قیمت اجناس وجود ندارد‌قیمت‌گوشت هرماه قوس صعودی طی‌میکند. درماه ژانویه ۳ درصدوهمینطور درماه فوریه ۳٫۵ درصد بر قیمت خوارو‌بار وگوشت افزوده شده است. زارعین وگاودارها که اگر قیمت گوشت همراه با اجناس دیگر ترقی کرده است اولا مبلغ اضافی بجیب آنها سرازیر نمیشود و ثانیا مخارج زارعین وگاودارها بهمان‌نسبت افزایش یافته است. محصول ذرت آمریکا در سال گذشته آنقدرها خوب نبود و زارعین و گاودارها ذرت را برای تغذیه احشام خود مصرف میکنند. محصول گندم روسیه بواسطه بدی هوا کاهش پیدا کرد و روسیه شوری متجاوز از یک میلیارد دلار گندم از آمریکا خریداری کردکه در نتیجه به قیمت گندم در آمریکا افزود و گاودار هاکه به عوض ذرت از گندم استفاده می کردند مجبور شدند مبلغ بیشتری بپردازند.

دولت آمریکابرای کمك بزارعین انبار های گندم‌دولتی راباز کرد ومحدودیت هائی که‌برای زمین زیر کشت بود از میان برداشت‌ولی با تمام این کمك ها قیمت خوارو‌بارو گوشت رو به‌ترقی است.

اتحادیه‌های کارگری

علاوه بر مشکل گرانی قیمت‌گوشت رئیس جمهور آمریکا با فشار اتحادیه‌های کارگری روبرو است. در گذشته اتحادیه‌های کارگری اکثرا وابسته به حزب دموکرات بودند ولی در انتخابات ریاست ـ جمهوری گذشته‌نیکسون‌بیش از سناتور مك‌گاورن‌که کاندیدای حزب دموکرات بود از حمایت اتحادیه های کارگری بهره‌مند شدوحزب جمهوریخواه میخواهد کارگران راهواخواه‌ومتمایل باین‌حزب نگهدارد.

درسال‌جاری چندین کنترات اتحادیه های بزرگ کارگری باید تجدید شود که‌از آن جمله اتحادیه کارگران کارخانجات‌اتومبیل سازی، برق و لاستیك و راه‌آهن میباشد. روسای این اتحادیه ها بدولت‌فشار می‌آورند که جلوی ترقی روز افزون خوارو‌بارراگیرد و در غیراینصورت اتحادیه های‌فوق‌الذکر به ۵ در صد اضافه حقوق که از طرف دولت تعیین شده‌است‌اکتفا نخواهند کرد.

ادعا میکنند که‌در دوسه ماه‌اخیر حداقل هر ماه‌سه درصد بر قیمت خوارو‌بار اضافه شده است و مسلم است که ۵ درصد اضافه‌حقوق نمیتواند جواب گوی ترقی روز افزون خوارو‌بار باشد.

اگر خوارو‌بار و گوشت بهمین طریق ترقی کند، حقوق و دستمزد ها باید اضافه شود و افزایش در آمد باعث‌ترقی‌قیمت‌ها میشود و بالا رفتن قیمت ها دیر یا زود کارگران را وادار به تقاضای اضافه حقوق بیشتر میکند.

نیکسون برای جلوگیری از ترقی قیمت گوشت‌دستور داده است که قیمت گوشت گاو و بره خوك نباید ازماه گذشته بالاتر برود. مردم وهمینطور نمایندگان کنگره آمریکا معتقدند که باید سه ماه قبل محدودیت‌قیمت ها برقرار بود معیار قرار گیرد و دراین سه ماه‌اخیر قیمت‌گوشت خیلی‌ترقی کرده است و جلوگیری از ترقی قیمتها کفایت نمیکند وباید گوشت را ارزان کرد.

اعتصاب ۷ روزه زنان خانه‌دار حد متوسط فروش گوشت را تا۵۰ درصدتنزل داد و چند شرکت بزرك خوارو‌بار فروشی در هفته گذشته مقدارزیادی گوشت را که ممکن بود خراب‌شود مجانا بین‌مردم توزیع کردند و در پایان هفته اعلام‌داشتند که حاضرند گوشت را به کمتراز قیمت که دولت به آنهااجازه داده است‌بفروش رسانند.

در روز های اعتصاب‌زنان خانه‌دار قصابها وعده زیادی از کارگرانی که درشرکت های توزیع گوشت کار می کنند گرفتار بیکاری‌شدند ولی اثراین اعتصاب فقط‌تا زمانی که مردم گوشت‌نمی خریدند بود و بعید بنظر میرسد که بتواند درتنزل قیمت گوشت چندان اثری داشته باشد. زارعین وگاو دارها در روزهای اعتصاب از ارسال احشام به کشتار ـ گاهها خود داری کردند تاباعث تنزل قیمت نشوندو شرکتهای فروشنده گوشت مقدار کمتری گوشت‌سفارش دادند ولی در این هفته که اعتصاب بر طرف شده‌است تقریبا همه چیز بحال عادی بر گشته است واعتصاب کنندگان تصمیم‌دارند که‌حد اقل‌دوروز در هفته گوشت مصرف نکنند.

زنان

اشکهای هفتگی خانم مدیرکل

براستی مرد ایرانی زن ایرانی را چگونه می بیند ؟ آورا همکار و همگام خود میداند ؟ هنوز اورازن خانه وکدبانو قبول دارد یا خود را بادنیای امروز وفق داده و از زن توقع ترشی‌انداختن و گهواره تکان دادن ندارد بلکه میخواهد زنش درس بخواند،کتاب بخواند، اجتماعی شود ، در اداره کارکند درست است که توقعات یک شوهر در زندگی زناشوئی از همسرش بستگی به میزان دانش و فرهنگ او دارد ولی به تجربه ثابت شده که بسیاری از آقایان‌تحصیلکرده‌هم هنوز زن را از همان‌دیدحرمسرائی خاص خودشان می بینند .

چندی قبل خانمی برای صفحه زنان نامه نوشته بود و به‌مطالب ما اعتراض کرده بود و داستان استخدام خودش را در یک‌موسسه ملی معروف تعریف کرده بود که « در امتحان استخدامی‌این‌موسسه شرکت کردم و قبول شدم یک شب در روزنامه خواندم که شرط پذیرش در این موسسه علاوه بر موفقیت در امتحان کتبی قبولی در مصاحبه شفاهی است .

نوشته بود : بدون آنکه خود را بیارایم برای مصاحبه رفتم ولی متاسفانه ظاهر من نظر آقایان هیئت ژوری راکه گوش‌تاگوش پانگاههای خیره قدوبالای شرکت کنندگان را برانداز میکردند جلب نکرد ومرا مردود کردند یک آقای تحصیلکرده وصاحب‌مقامات داستان این‌نامه را شنید خندید و گفت : خوب معلوم است اگر قرار باشد هرروز صبح سکرتر بنده با همان رنگ پریده وقیافه درهم بمن « صبح‌بخیر » بگویدمن‌اصلا آنروز رغبت کارکردن ندارم .

موجود ضعیف

واقعا مرد ایرانی هنوز زن را موجود ضعیف‌تر میداند که قرار است اورا تروخشک کند . ایراد به‌خانمها نباشد شایدتقصیرخودمان است که این چنین بمردها میدان میدهیم . من هرگز شانس داشتن یک رئیس زن را نداشته‌ام ولی دوستی که کارمند یک خانم مدیر کل است میگفت : اگر قرار است که خانمها رئیس بشوند بهتر است کارمندانشان‌هم ازبین‌آقایان‌انتخاب شوند چون خانم مدیرکل‌ما هفته‌ای یکبار خانمهای کارمندش را با غضب بسیار جلوی آقایان سکه یک پول می کند . هفته‌ای یکبار باشوهرش برنامه قهرواشتی‌دارد وهمین برنامه موجب میشود که خانم کنترل خود را تا ساعت‌آشتی کنان از دست بدهد وپشت میز مدیرکلی چند قطره‌ای اشک بریزد و آه بکشد .

خانم رئیس

باوجود آنکه حرفهای این دوست راشنیدم و رفتار آن خانم مدیرکل را که از دست شوهرش آه وناله دارد تائید نکردم ولی این را نیستدیم که آقایان بدلیل آنکه مقاومتر هستند ودیرتر مسائل عاطفی آنها را متاثر می کند باید مدیرکل بشوند .

اما یادحرف یک راننده تاکسی افتادم که میگفت : خانم میدانی چرا راننده تاکسی شدم . چون دلم نمیخواست آقای رئیس‌داشته باشم و بمن دستور بدهد که این را بنویس . این پرونده را بیاور . اما بدبختی اینجاست که حالا هرمسافر تاکسی برایم یک رئیس است اگر رئیس آقا باشد عیبی ندارد نمیدانید این خانمها چه می‌کنند !

موقعیت زنان ما

واقعه همه این گله های اجتماعی که از رفتار خانمها میشود ناشی از چیست ؟ زنهای ما آمادگی زندگی اجتماعی ندارند ؟ واقعا هنوز گروهی از آنهادرک‌نکرده‌اند درجه موقعیتی قرار دارند یاآقایان هنوز خانمها را نپذیرفته‌اندبراستی که تغییر قوانین واصلاح آنها در جهت تساوی حقوق سیاسی و اجتماعی زن ومرد خیلی آسان صورت گرفته است ولی آن‌اصلی که همزمان با اجرای این قوانین باید بوجود بیاید چیزی نیست که باین آسانی پدیدآید ماهنوز طرز تفکر خانواده‌های خود را در رفتارهای‌خود منعکس‌می‌بینم‌هنوز صدای مادرم توی گوشم صدامی کند که درپاسخ اعتراض خواهرم که میگفت چرا برادرم چنین‌وچنان می‌کند میگفت ناسلامتی پسر است دختر که نباید هرکاردلش خواست بکند و همین تکرارها وآقابودن‌ها واختیار داشتن‌ها است که آقایان مارا واداشته که زن رایدکزندگی خود بدانند . وامید اینست که‌در سالهای آینده حاشیه نشینی خانمها تمام شود و براستی ثابت کنند که اگر موجود برتر نیستند لااقل از لحاظ میزان‌درک وفهم ، دانش‌وبینش با آقایان برابرندشاید آن‌روزها زن از این شکل و فرم حرمسرائی در آید . حالا کمچنین نیست !

آیابراستی بعضی از خانمها به کلمات دلخوشند!

طرح از رضا شبیری !

دردادگاه حمایت خانواده

راهی برای رهائی اززندان!

میگفت بیشتر از نوزده ندارم ، ولی کی باور میکرد، چون بیش از وزده چین و چروک صورت او را پرکرده‌بود تعجب‌آور بود باین جوانی این چنین شکسته .

چادرش رنگ و روئی نداشت اما تمیز بود . اخمهایش بازنمیشد . اشک چشم هایش همینطور پشت سرهم پائین‌می ریخت. ملیحه بیایی حرف میزد .

میگفت دومین فرزندم را هرگز ندیدم . همان روز که‌او را در بیمارستان بدنیا آوردم محمد آمد و آنرا گرفت‌و برد دکتر و پرستار ها هم بمن گفتند که او را به شوهرت بده‌بهتر است او را نه بینی . حالا دخترم دو ساله است و پسرم پنج سال دارد . مادر شوهرم از بچه هایم خوب نگهداری میکند وضع غذا و لباسشان هم مرتب است . پدرشان به آنهاخوب میرسد .

گفتم از این خانواده که آنقدر تعریف میکنی چرا جدا شدی؟

گفت تامین نداشتم . شوهرم مرد شروری است تابحال چند بار بدلایل مختلف به زندان افتاده است و وقتی متوجه شدم که جانم در خطر است و ممکن است یکی از دفعاتی که عصبانی شده مرا بکشد باوجود آنکه حامله بودم درخانه‌اش نماندم ولی از آن موقع‌تابحال زندانی هستم بهرکجا که‌میروم شوهرم سر میرسد و صاحبخانه جرات ندارد که مرا امان بدهد. پدرم پیر مردی است که پایش لب‌گور است‌و قدرت قابله با او را ندارد و بعلاوه آنقدرجاهل ونادان است که حدی بر آن متصور نیست .

گفت : بالاخره باید خودم را از این زندان نجات بدهم تنها راهی که به فکر خودم و پدرم رسید عرضحال دادن به دادگاه بود تا بلکه شوهرم از احضاریه دادگاه بترسد و مرا طلاق بدهد .

کتاب

سخنرانی عبدالرحیم جعفری مدیر انتشارات امیر کبیر در روتاری شمال

ناشران گنج‌قارون‌وصبر ایوب‌لازم‌دارند

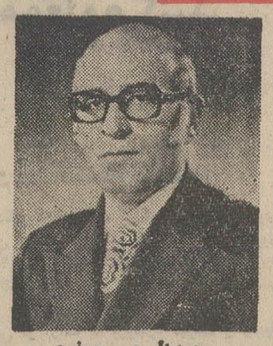
عبدالرحیم جعفری

روزگذشته در جلسه هفتگی کلوب روتاری شمال آقای عبدالرحیم جعفری‌مدیرانتشارات امیرکبیر در باره مشکلات‌چاپ کتاب سخنرانی کرد .

ناطق پس از بیان خاطرات خود چنین گفت :

انتشارات امیرکبیر دارای هشتاد شعبه فروش است صد کتاب برای چاپ دارد وتاکنون با یکهزار و صد عنوان وتیتر کتاب چاپ کرده است و آنچه را که در باره مشکلات چاپ کتاب خواهم گفت حاصل‌تجربه دوران پرفراز و نشیب کار من بعنوان یک ناشر است .

درباره کتاب های درسی

مسلما همه شما سال های ۱۳۴۲ و ماقبل آنرا بخاطر دارید و از وضع اسف انگیز و بی سرو سامان کتاب های درسی مطلعید میدانید که در آنوقت چندین نوع کتاب درسی در دبیرستان ها بنا به سلیقه های مختلف تدریس میشد . و هر ناشر خود را در این نابسامانی سهیم میدانست .

در همان زمان اغلب می ـ دیدیم که یک دانش آموز می بایست کتاب دست دوم و سوم را بقیمت گران خریداری کند و گاه کتاب آنقدر نایاب بود که بازار سیاه پیدا می کرد . باتفاق‌چندتن از ناشرین پیشقدم چاپ کتب درسی شدیم و با قبول هرگونه شرایطی از طرف وزارت فرهنگ وقت شرکت سهامی نشر کتابهای درسی ایران را تاسیس نمودیم و بحمدالله امروز کتاب با نظارت دولت به نازلترین قیمت وبیش از حد احتیاج در اختیار مردم قرار دارد. این یکی ازاشکالات بزرگ چاپ کتاب در ایران‌بود که مرتفع شد و مشکلات‌کتاب در خارج از این کادر گوناگون است موضوع تالیف کتاب ترجمه کتاب خوانده کتاب مصالح مملکتی و تهیه کتاب خوب ، چاپ و غیره هر یک بنوبه خود یک اشکال برای نشر یک کتاب است . امامشکل برسد کتاب بهترین استو دلیل این عدم استقبال از کتاب عدم توجه به ایجاد علاقه کتابخوانی در کودکان است‌زیرااگر کودکی از بچگی عادت به خواندن‌کتاب داشته باشدهمیشه‌با کتاب‌خواهد بود در صورتیکه کودکان مابعد از خواندن کتاب درسی علاقه‌به خواندن کتابهای دیگر ندارند .

حق‌التالیف

موضوع حق‌التالیف نیز در ایران مسئله قابل توجهی است یک مولف نمی تواند تنها بایولی که از راه تالیف و ترجمه کتاب بدست می آورد زندگی خود را تامین کند . حق‌التالیف و حق ترجمه همیشه در ایران مطرح بوده است به جرات میتوانم‌بگویم که من رستاخیز حق‌التالیف را در کار چاپ کتاب برپا کردم. از همانزمان که برای کتاب پول‌کمی می پرداختند با مولفین قرارداد هائی که براساس فروش کتاب داشتم ولی با هر تلاش که داشتم و هر اقدامی که داشته باشیم به علت قلت فروش کتاب نویسنده و مترجم‌از طریق‌دریافت حق‌التالیف و حق ترجمه نمی‌تواند زندگی کند و باید چاره‌ای اندیشید تا گذران معاش این‌عده که بوجودشان نیاز بسیار است تامین گردد. در اینجا لازم‌است بگویم ما نیز بنوبه‌خود بنابریک اصل کلی به تشویق مردم برای خواندن کتاب پرداخته‌ایم کتاب جیبی را برای مردم کم پول‌چاپ کردیم کتاب را قسطی دادیم‌وبه در خانه‌شان فرستادیم جایزه دادیم همه اینها بی‌نتیجه بود . برای اطلاع بیشتر شما بایدبگویم در سال ۱۳۲۰ تعداد کتاب چاپ شده در ایران با ۳۲۸ عنوان، در سال ۱۳۵۰ تعداد ۱۵۰۰ عنوان و در سال ۱۳۵۱ تعداد کتاب چاپ شده در ایران ۱۸۰۰عنوان بوده‌است که البته‌این‌آمار غیراز نشریات دولتی و دانشگاهی‌است و همچنین غیر از نشریات‌درسی است که وضعی جداگانه دارند زیرا کتاب های درسی براثر تحولات اخیر و مساعی که به عمل آمده از پانصد هزار جلد به ۵۲ میلیون جلد کتاب درسی رسیده است .

برنامه اول

۱۷ـ۵۸ سلام شاهنشاهی
۱۸ـ۰۰ اخبار
۱۸ـ۰۵ برنامه روستائیان
۱۸ـ۳۰ جادوی علم
۱۹ـ۰۰ اخبارشهرستانها وشبک
۱۹ـ۱۵ ورزش برای نوجوانان
۱۹ـ۴۰ اخبار ورزشی
۱۹ـ۵۵ حامیان
۲۰ـ۳۰ مشروح اخبار
۲۱ـ۰۰ روزهای زندگی
۲۱ـ۵۵ نغمه‌ها
۲۲ـ۲۰ تئاتر (تلموش)
۲۳ـ۳۰ بیستو چهارساعت

نیمروز پنجشنبه

۱۳ـ۰۰ اخبار
۱۳ـ۰۵ کانون‌خانواده (بهداشت)
۱۳ـ۳۰ والتدیسنی
۱۴ـ۳۰ اخبار

برنامه دوم

۱۸ـ۳۰ اسلاید و موسیقی روز
۱۹ـ۰۰ اخبار کوتاه
۱۹ـ۰۵ دنیای والت‌دیسنی
۲۰ـ۰۰ مسابقه فوتبال بین‌تایلند و هنگ‌کنگ
۲۱ـ۳۰ اخبار
۲۲ـ۰۰ سریال سینمائی بناه (قلب بی‌قرار)
۲۳ـ۳۵ موسیقی نیمه شب

تلویزیون آموزشی

قسمت دوم برنامه چهارشنبه

۱۷ـ۰۰ حرفه وفن‌دورمراهنمائی
۱۷ـ۱۵ ریاضی اول
۱۷ـ۳۵ مسابقه شیمی
۱۷ـ۵۵ زنگ تفریح
۱۸ـ۰۵ طبیعی٤ ریاضی وادبی
۱۸ـ۲۵ فیزیک پنجم
۱۸ـ۵۰ جبر پنجم
۱۹ـ۱۰ شیمی هنرستانها
۱۹ـ۳۵ هندسه ومخروطات‌شش.
۲۰ـ۰۰ زنگ تفریح
۲۰ـ۱۰ مروری در ریاضیات
۲۰ـ۳۵ اصولی درباره ریاضی

قسمت اول برنامه پنجشنبه

۱۳ـ۵۰ سلام‌شاهنشاهی
۱۴ـ۰۰ نیایش
۱۴ـ۰۵ زبان انگلیسی
۱۴ـ۲۰ ریاضی سال‌دوم‌راهنمائی
۱۴ـ۴۰ مکالمه انگلیسی
۱۴ـ۵۵ هندسه فضائی
۱۵ـ۲۰ زنگ تفریح
۱۵ـ۳۰ جبر و مثلثات ششم
۱۶ـ۰۰ شیمی ششم
۱۶ـ۳۰ برنامه کودکان

ستاره بخت شما

فروردین ـ در محیط کار روز های پررونقی در پیش دارید مشکل مالی‌خواهید داشت .

اردیبهشت ـ نقشه‌ای که کشیده‌اید از هرجهت مناسب است مواظب سلامت خود باشید .

خرداد ـ پیشنهادی بشمامیشود که در زندگی شما بی تاثیر نیست‌ملاقات‌شیرینی را در پیش دارید .

تیر ـ در اجرای هدفی که دارید بیشتر پافشاری‌کنید به یک محفل دوستانه دعوت می شوید .

مرداد ـ یک حادثه خوب و خوش‌آیند در انتظار شماست فردا برای خرید مناسب نیست .

شهریور ـ از افراد بزرگ خانواده کمک خانوادگی بخواهید،مشکل‌خانوادگی شما رفع میشود .

مهر ـ بعضی‌ها به شماحسادت می کنند توجهی نداشته باشید گردش کوتاهی در پیش دارید .

آبان ـ نامه‌ای دریافت می کنید که بسیار خوشحال خواهید شد .در کارها دچار تنبلی میشوید .

آذر ـ بهتر است خونسردی خود را حفظ کنید یکی از دوستان انجام کاری را از شما میخواهد .

دی ـ در کاری که بر عهده‌می گیرید موفق می‌شوید . از یکی از دوستان قدیمی پیغامی دریافت می کنید.

بهمن ـ تغییرات تازه و عمیقی در زندگی شما پدید می آید خرید و فروش به نفع شما تمام میشود .

اسفند ـ صبر واستقامت درکار موجب موفقیت شماخواهد بود فردا هر دیداری‌برای شما خوش یمن است .

مهمانی تولد جشن عروسی
با پذیرائی مجلل و کامل
۴۹ ریال
سالن‌ها (مجانی)
تشریفات (مجانی)
سری لوازم توالت
دیسکوته
فیلمبرداری مجانی)
تلفن ۶۶۳۶۳۵

★ یك فیلم بیسابقه ، عالی و خیره کننده (روزنامه لوس‌آنجلس‌تایمز)
★ یك وسترن هیجان‌آور ، زیبا و وحشی (روزنامه نیویورك‌تایمز)
اینست تمجیدو تحسین جراید بزرك امریكا از بزرگترین وسترن سال‌نو
از فرداصبح فقط در سینما پولیدور

رابرت رد فورد
در فیلم پاناویژن ورنگی
جرمیا جانسون
بکارگردانی : سیدنی پولاک
"Jeremiah Johnson"

ویلگیر ـ استفان گیراش ـ آلین آن مک لری محصول برادران وارنر
گیشه سینما پولیدور همه روزه برای رزرو بلیط آماده است
سانسها ۱۱ر۱۵ صبح ـ ۱ر۱۵ ـ ۳ر۳۰ ـ ۵ر۳۰ ـ ۷ر۳۰ ـ ۹ر۴۵ بعد از ظهر

همه در تلاش برای رسیدن به یک پیروزی بزرگ
درود فراوان بانک عمران به جوانانیکه
دلیرانه برای سربلندی کشور میکوشند
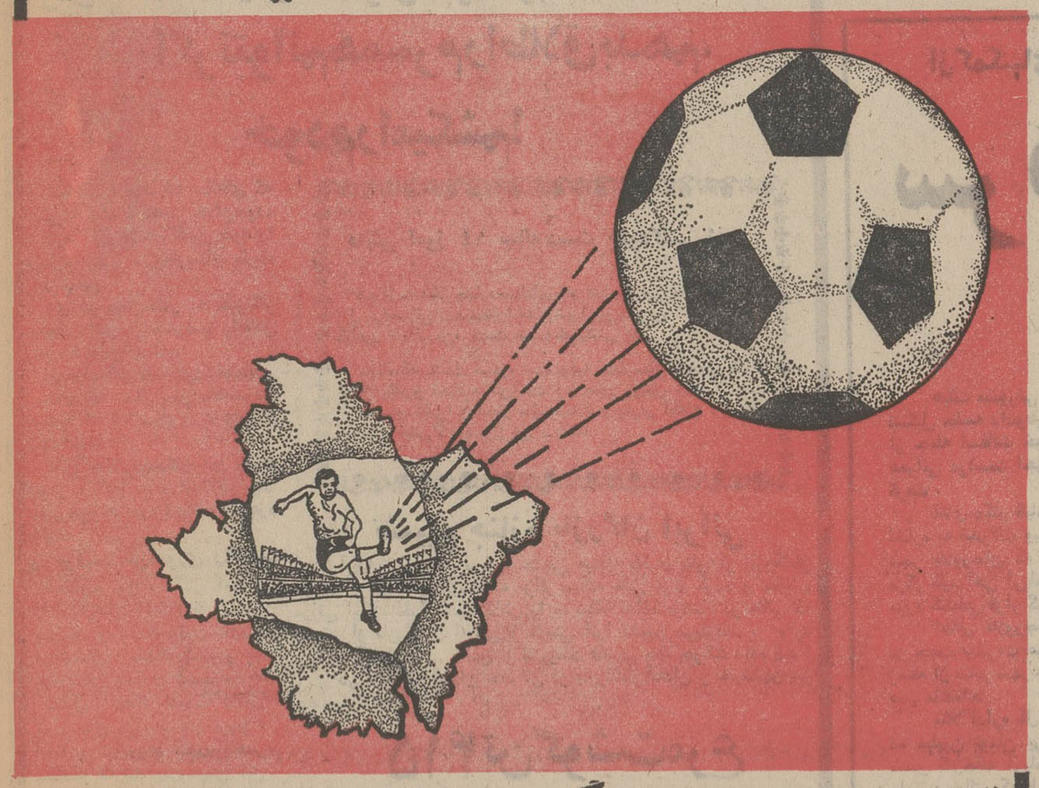
توای هم میهن ، جمعه با بانگ رسای خود استادیوم آریامهر را بلرزه درآور و با تشویقهای پی درپی راه را برای پیروزی نهائی جوانان بگشای
برای مشاهده پیکار چهار تیم نیرومند جوانان آسیا :
تیم نیرومند برمه در برابر تیم نیرومند پاکستان
تیم نیرومند ایران در برابر تیم نیرومند مالزی
که روز جمعه ساعت ۳ بعد از ظهر در استادیوم بزرگ آریامهر انجام میشود ، قبلا بلیط را از این شعب بانک عمران تهیه فرمائید :
شعبه مرکزی اسلامبول | شعبه بازار | شعبه دانشگاه آریامهر | شعبه گرگ | شعبه تل میلتون
شعبه شاهرضا | شعبه امیرآباد جنوبی | شعبه تجریش « باغ فردوس » | شعبه امیریه | شعبه تل آریاشراتون
شعبه میدان ۲۵ شهریور | شعبه میدان گندی | شعبه باشگاه پرسپولیس | شعبه موازی | شعبه رودکی
شعبه دروازه دولت | شعبه شهناز | شعبه غرسان | شعبه جوادیه | شعبه مخصوص
بانک عمران ، آغازگر همکاریهای ورزشی در ایران

نردبان کشوئی کاوه
گروه کارخانه‌های صنعتی کاوه
بزرگترین تولیدکننده نردبانهای کشوئی
روی تریلی وکامیون تاارتفاع ۲۴ متری
مخصوص کارخانجات، سازمانهای
آب و برق، ادارات آتش نشانی
شهرداریها ومؤسسات بزرگ صنعتی
قیمت یکدستگاه نردبان ۱۲ متری
۶۰۰۰ تومان

تاارتفاع ۲۴ متر
مرکز فروش، تهران میدان سپه ـ نمایشگاه کاوه تلفن ۳۱۴۴۸۷-۳۱۴۴۷۰۲

حوادث

زنی به‌پاسگاه ژاندارمری رفت و گفت:

تکلیفم را با شوهر هوسباز م معلوم کنید

شادگان : زنی بنام کاظمیه یکی‌اهالی «خنافره» شادگان به پایگاه ژاندارمری این منطقه مراجعه کرد و از شوهرش‌شکایت نمود و گفت :

اخیرا شوهرم «خلش شاوردی» آشیانه زندگی چندین زن رابا حیله و نیرنگ از هم پاشیده‌است. وی افزود :

از همه مهمتر زندگی من وبچه هایش هست که او این کار رااز آنجائی که می داند من بی‌سوادم واز قانون نیز بی اطلاع هستم ، براساس اظهارات این زن‌پرونده‌ای حالا من آمده‌ام تا تکلیفم رابا تشکیل‌شد . وقضیه تحت‌رسیدگی این شوهر هوسباز معلوم کنید. است .

۲ نفر در تصادف کشته شدند

اراک : در یک حادثه رانندگی که در راه اراک - بروجرد روی داد ، دو نفر کشته شدند قربانیان حادثه ابوالقاسم کرکی ، جعفر پیروی راننده وسرنشین اتومبیل شماره ۱۹۹۴۲ تهران بودند که بعلت برخورد اتومبیل آنها با کامیون شماره ۱۲۶۳۸ تهران ، جان خود را از دست دادند .

کامیون برانندگی محمد روانی از اراک به بروجرد میرفت واتومبیل سواری نیز از طرف مقابل درحرکت بود .

این کودک، قربانی نبودن پزشک شد!

کودک ٤ ساله‌ای که براثر خوردن چندقرص مسکن‌دچار مسمومیت شدید شده بود ،دربیمارستان گرمسار جانسپرد.

این کودک پیمان لالمی نام داشت وهنگامی که در اطاق خانه سرگرم بازی بود متوجه چند قرص مسکن شد و به تصور اینکه قرص ها ، آب‌نبات هستند آنها را برداشته و یکی پس از دیگری خورد !

چند دقیقه بعد ، کودک بحال اغماء افتاد . والدین پیمان بلافاصله او را به بیمارستان‌گرمسار انتقال دادند ، اما متاسفانه موقعی که کودک به بیمارستان رسید ، پزشکی نبود تا او را معالجه کند و کودک ٤ ساله جانسپرد !

بیمارستان گرمسار در طول هفته فقط دو روز پزشک دارد و اگر وضع بدین ترتیب ادامه یابد «پیمان» نخستین کسی نخواهد بود کمقربانی نبودن پزشک در محل میشود !

جای تاسف است اگر بگوئیم یک مرکز درمانی که عنوان «بیمارستان» را دارد در اغلب ایام‌هفته پزشک نداشته‌باشد و نظیر چنین وضعی پیش‌آید. امید است که اولیاء امور بذل توجه نموده باتکمیل کادر پزشکی‌بیمارستان مذکوربه‌مشکل بزرگ اهالی خاتمه دهند .

در دوحادثه رانندگی

۱۳ نفر کشته‌ومجروح شدند

مسجد سلیمان : در برخورد تریلر شماره ۱۲۵۲۱ با وانت ۱۸۳٤٤ در ٥ کیلو متری‌مسجد سلیمان ۱۲ نفر مجروح شدند، مجروحین که حسین ، مهرداد، فرزاد ، مریم و گلی امیری ، ستار موسوی ، بانو کوچک تایبی ، قدمخیر نجف‌پور ، نصرت کلوندی ،اصغر ، مهوش و فرشاد امیری نام دارند ، سرنشینان وانت بودند .

یکنفر کشته شد

جهرم : نقص فنی یکی از مینی‌بوس های مسافربر در راه جهرم ـشیراز موجب مرگ‌یکی از مسافران آن بنام عبدآلله تابکوب ساکن کارزین فیروزآباد شد .

مینی‌بوس در ۲٤ کیلو متری جهرم توقف کرده بود که این حادثـه اتفاق افتاد و عبدالله تابکوب یکی ازمسافرین اتومبیل بی‌خبر از اینکه اتومبیلی از پشت‌سر می آید ،از مینی‌بوس پیاده شد . در همین موقع اتومبیل‌سواری برانندگی‌شخصی بنام دادیار سررسید و با او تصادف کرد .

در این حادثه عبدالله در دم جان‌سپرد .

قضیه از طرف مقامات‌مسئول جهرم تحت تعقیب می باشد.

هواشناس محل!

استاد اکبر خیاط هواشناس محل

استاد اکبر یکی از اهالی روستای «ناغان» بختیاری است که از راه خیاطی تامین معاش می‌کند.

استاد اکبر علاوه بر خیاطی ، در زمینه علم هواشناسی نیز در این منطقه شهرتی بهم زده‌است! استاد اکبر بدون دستگاه یا وسائل مدرن‌درمحل‌خودهواشناسی می‌کند وجالب این که اغلب‌پیش بینی های او درست در می‌آید!

استاد اکبر می گوید دلم می‌خواهد سری به اداره هواشناسی تهران بزنم و در مورد علم‌هوا‌شناسی با مهندسین و دست‌اندرکاران این فن در تهران مسابقه بدهم !

شهرکرد ـ خبرنگار سیار اطلاعات

کامیون بامحموله آدامس بسرقت رفت!

شیراز : راننده شرکتی کـه نماینده یکی از کارخانه‌های تهیه ادامس راست، محموله یک کامیون ادامس را بجای اینکه به بندر وشهر ببردرخانه خودخالی‌کرد. و پس از گذاشتن کامیون در یکی ازخیابانها ، طوری وانمود کرد که کامیونش را دزد برده و خود همراه با مامورین به جست‌وجوی دزد و کامیون پرداخت . ولـی بزودی مورد سوء ظن قرار گرفت و در بازجوئی گفت:

قسمتی از آدامس ها رافروخته است ، ادامس های دزدیده شده ۱۹۵ کارتن بود که هرکارتن ۲۷۰ تومان و مجموعا ٥۲٦٥۰ تومان قیمت دارد . راننده که عبداله نام دارد بازداشت شد.

مردی که ۳۷ سال از همسرش بزرگتر است گفت:

اگر نتوانم همسرم را طلاق بدهم، خودم رامیکشم!

اصفهان : مرد ٥۸ ساله‌ای که ت اختلاف با همسر جوان‌خود، با کارد آشپزخانه ، گلوی خود را برید ه‌است ،دربیمارستان «ثریا» بستری شد.

وی در بیمارستان به خبرنگار ماکفت : اگر نتوانم مرضیه راطلاق دهم ، خودم را میکشم!

این‌مردساکن «دستگرد» اصفهان است و چند سال پیش باهمسرش مرضیه که ۲۱ سال دارد ازدواج کرده است.

طبق اظهار بستگان این زن و شوهر ، آنها بعلت اختلاف زیاد سنی همیشه‌باهم مجادله ومشاجره میکنند.

★ برق،دانش‌آموزی راکشت

آبادان- برق ، دانش آموزی را در آبادان‌کشت و پدر ومادر وی با از دست دادن تنهـا فرزندشان ، شوکه شده و در بیمارستان بستری شدند .

مقتول ، سعید سعیدنیا دانش آموز سال دوم دبستان «رویا » آبادانو تنهافرزند آقای‌منوچهر سعیدنیا کارمند پتروشیمی این شهر بود . سعید عصر دیروز دچار برق گرفتگی شد و جان خود را از دست داد .

دانش آموز ۱٤ ساله دست بخودکشی زد

شیراز- دخترچهاردهساله‌ای بنام هما ذبیحی دانش‌آموزسال اول راهنمائی دبیرستان‌ارمغان شیرازبا خوردن مقداری سم گیاهی «آلدرین» دست بـه‌خودکشی زد .

«هما» که بشدت مسموم شده بودبه بیمارستان سعدی شیراز انتقال یافتو تحت درمان‌است. وی هنوز بهوش نیامده است . علت‌خودکشی‌این دختر معلوم‌نیست و بقرار اطلاع وی‌ساکن روستای فیض‌آباد شیراز می ـ باشد.

تشییع جنازه بازرگان ایرانی

آبادان : جنازه مرحوم حاجی عبداله باقری یکی از بازرگانان جوان ایرانی مقیم کویت که براثر سکته قلبی فوت کرده و مقامات عراقی اجازه حرکت جنازه‌اش را به نجف نداده بودند، در حالی که چندتن از بازرگانان ایرانی و کویتی آنرا تشییع می‌کردند ، وارد فرودگاه آبادان شد. و پس از تشریفات قانونی به‌قم حرکت داده شد

در فرودگاه آبادان چند تن از بازرگانان‌آبادان و خرمشهر نیز حضور داشتند .

۴۱۵ تن گوشت مرغ

از بندر شاهپور به تهران حمل‌شد

بندرشاهپور : یک‌فروندکشتی حامل ٤۹ هزار کارتن گوشت مرغ به وزن ٤۱٥ تن در اسکله شماره پنج بندر شاهپور پهلوگرفت وبارخود را تخلیه کرد .

این ٤۱٥ تن گوشت مرغ توسط چندین‌دستگاه کامیون به‌تهران حمل گردید.

سر مردی را بریدند !

کوار فارس ـ یک‌فروشنده کاسه بشقاب به قتل رسید . وی ٥۰ ساله بود و مشهدی صفر فقیری‌نام‌داشت . اهالی کوار او را بنام «مومن» می‌شناختند .

در قسمت پشت و سینه جنازه «مومن» آثار ضربات و چند زخم عمیق دیده‌ش شده است.هنوز انگیزه قتل معلوم نیست و مامورین پاسگاه ژاندارمری کوار فارس بـه سرپرستی استوارکریمی‌برای شناسائی و دستگیری قاتل‌یا قاتلین مشهدی صفر در تلاشند.

جنازه راننده اتومبیل ٦ روز درچاه بود !

کاشان: صبح‌امروز جنازه مرد۳۰ ساله‌ای بنام مانده‌علی رشیدی که با اتومبیل خود (جیپ شماره۲ ٦۹٥٥ کاشان) به‌چاه‌قناتی درنزدیکی کاشان افتاده بود ،از چاه بیرون اورده شدو تحویل بستگانش گردید.

مانده‌علی٦روز پیش برای دیداربستگان خود با اتومبیل ازکاشان به روستای «نوش‌ـ اباد» ۸ کیلومتری کاشان میرفت ولی در بین راه بـا اتومبیل به داخل چاه قنات سقوط کرد و کشته شد.

تیم فوتبال «نمازی» با پیروزی بر «حکمت»

برای هفتمین سال کاپ قهرمانی را ربود

تیم فوتبال نمازی شیراز قهرمان فوتبال آموزشگاههای ناحیه ۲ شیراز باتفاق مربی مربوطه

شیراز : مسابقات فوتبال دوره اول دبیرستان های ناحیه ۲آموزش و پرورش شیراز به پایان رسید . وتیم فوتبال دبیرستان نمازی بابرتری کامل بمقام قهرمانی دست یافت . در این دوره از مسابقات ۱٦تیم در دو دسته بمبارزه پرداختند که در نتیجه تیمهای دبیرستان های نمازی و حکمت به پای فینال‌رسیدند و در پایان نمازی برنده مسابقه گردید .

با کسب این پیروزی تیم نمازی هفتمین کاپ قهرمانی را درمسابقات ورزش سال ٥۱ـ٥۲ از آن خود کرد .

بازیکنان تیم فوتبال نمازی‌عبارتند از:علی نژاد (کاپیتان) منوچهری ، شهمرادی ، غریق مجدالدین ،فیلی، رهبه ، رزم دیده ، عدالتی ،موگل، دلشاد ، حق نگهدار ، یعقوبی ، نظام‌سوار تفرجی ، همت و برهان.

سرپرستی این تیم را آقای محمد علی آستانه دبیر ورزش‌دبیرستان نمازی عهده‌دار بود .

انتخاب بوکسورها

اهواز : وکیل منفرد ، محمود باربد ، هژبر شجاعی و محسن هراتیان‌قهرمانان مشت‌زنی‌اصفهان برای شرکت در مسابقات‌انتخابی تیم ملی بوکس کشور که در تهران برگزار می شود انتخاب شدند .

جوانان شهرری «۷» پرسپولیس گرمسار «۰»

گرمسار : در مسابقه فوتبالی که بین تیمهای جوانان شهر ری و پرسپولیس گرمسار در محل استادیوم ورزش این شهر برگزار گردید ، جوانان شهرری این مسابقه را با نتیجه ۷ برصفر بنفع خود پایان دادند .

این مسابقه را آقای بیژن رهبری قضاوت کرد .

تیم‌های فوتبال آموزشگاههای

تهران، درگچساران واهواز

اهواز : تیم فوتبال آموزشگاه های ناحیه پانزده تهران به‌منظور انجام مسابقه برسرعنوان‌جام پیروزی ایران‌در امرنفت‌واردگچساران شد.

این تیم یك روز پس از اقامت در گچساران با تیم منتخب آموزشگاههای فرمانداری کل‌ک بهکیلویه و بویراحمد مسابقه‌داد ضمنا تیم فوتبال آموزشگاه های ناحیه ۱۷ تهران‌نیز که وارد اهواز شده است برای تصاحب جامی با همین عنوان با تیم منتخب آموزشگاه های اهواز مسابقه داد . نتایج این مسابقات بعدا اعلام خواهد شد .

درمسابقه تیم‌های فوتبال آموز شگاههای اهواز ، تهران

«اهوازی»ها چهار بار دروازه «تهران» را فرو ریختند

بازیکنان تیمهای فوتبال تهران و اهواز در کنار مربیان

اهواز : تیم فوتبال‌آموزشگاه های ناحیه ۱۷ تهران بـرای انجام یک مسابقه باتیم فوتبال آموزشگاههای اهواز ، وارد این شهر شد .

مسابقه با حضور آقـای حریری فرماندار اهواز ، خانم مهشت مدیر کل آمـوزش و فرورش استان ، رئیس تربیت بدنی و گروهی از علاقمنـدان در ورزشگاه رضاپهلوی اهواز انجام شد .

این مسابقه را آقایان : ایرج شریف زاده (داوروسط) توکلی و رفیعی قضاوت کردند.

نتیجه بازی ٤ بر ۲ به نفع تیم فوتبال آموزشگاههـای اهواز اعلام گردید .

پس از خاتمه‌بازی سرگروه اهوازیها جام را از فرمانـدار دریافت‌کرد. چهار گل‌اهوازی‌ها وسیله غلام کیانپور بـه ثمر رسید . کیان ارمی و ابراهیمی زنندگان گل های تهران بودند.

اسامی بازیکنان تیم پیروز:

ابن‌قاسم ، نژاد طاهری ، نواصر زاده ، سلمـان سه برادران ، اکبر رحمتی ، حافی اهوازیـان ، مجید سه‌برادران، کجریان ، غلام کیانپور، حبیب شریفی ، وهاب نسیان پـور ، زیدان ، حافظی ، سلیمـی ، باباری ، و آقای کاروان مربی تیم .

در یك بازی فوتبال :

«پاس» گراش در اوز فارس باخت!

تیم فوتبال رهنان، فوتبالیستهای «دورچه» را شکست داد

اوز فارس : تیم فوتبال «پاس» گراش که برای انجام مسابقه‌ای به اوزفارس آمده بود ، در زمین ورزش اوز با تیم فوتبال «پیکان» این منطقه روبرو شد و مسابقه را بانتیجه «۱ـ۷»باخت !

این مسابقه را آقای بهرام آذری داوری کرد ، اعضاء تیم پیکان : که پیروز شدند عبارتند از: عبدالله ابراهیمی،علی‌حاجیان، احمد خرم ،عزیز خضریان ،محمد خرم،، احمد باستان، حمیدپیشداد، احمد برادران ، علی‌انجام ، علی اکبرتارنك‌و عبدالرحیم‌شمسی‌زاده.

در رهنان

رهنان : در مسابقه‌ای که‌بین قلعه‌زمانی ،طالبی وعلی عسگری

افراد تیم فوتبال «پیکان» اوزفارس

دو تیم فوتبال رهنان و «دورچه» برگزار شد ، تیم رهنان «٤ـ۱» حریف خود را شکست داد . این مسابقه دوستانه در رهنان انجام شد و بازیکنان تیم رهنان عبارت بودند از :

ترکان ، عابدی ، عسگری ، سیمائی ، اکبری ، عابدی ،پری ،

تاج بوشهر «۳»، تاج اهرم «۰»

اهرم : تیم فوتبال تاج بوشهربه دعوت تیم فوتبال تاج اهرم برای انجام یک مسابقه وارد این شهر شد.

در مسابقه بین این دو تیم که بداوری آقای‌جلیل تختی با حضور گروهی از علاقمندان برگزار شد ، تیم تاج بوشهر با نتیجه ۳ برصفر به پیروزی رسید.

اسامی بازیکنان تیم پیروز:

سرشار ، رستمی ، غریبی جلیلی ، پاسدار ، آل‌شریف رخشنی ، برسان ، تل‌اشکی شیروانی ،افزوده ، برزگر و بختیاری .

نماینده مردم درمیان مردم

اردستان : آقای سید حسین مهدوی اردستانی نماینده مردم در مجلس شورای ملی طی اقامت سه روزه خود در این شهر ، پیرامون ساختمان و تهیه زمین برای احداث مرکز بهداشت وجلب سیاحان بـا مسئولین امر مذاکره کرد و ضمن بازدید از استادیوم ورزشی این شهر به آقای فدائی مسئول تربیت بدنی قول داد ، بزودی در مورد ساختمان سالن سرپوشیده ورزش ، نیز اقدام خواهد شد .

آقای مهدوی در آخرین روز اقامت خود در سروستان از ادارات دولتی این شهر وبخش زوارمنیز بازدید کرد .

ازمدارس اصفهان بازدید شد

اصفهان ـ معاون تعلیماتی اداره کل آموزش و پرورش اصفهان از دبیرستان های‌ارمغان ، وحید کمال‌الدین دستگرد بازدید کرد .

در این بازدید در زمینه امور مربوط بانتخابات و پیشرفت امور تحصیلی دانش آموزان بمسئولان مدارس و دبیران و معلمان تذکراتی داده شد و راهنمائی های لازم به عمل آمد .

از کمکهای تعاون وامور روستاها به‌شهرها ودهات مسیر ذوب‌آهن

سرفلاورجان بی کلاه مانده است!

آقای دکتر کیانی

آقای مهدی رهنما

آقای توکلی ـ آقای فرهمند

هیئت مشورتی روزنامه اطلاعات‌در فلاورجان تشکیل جلسه دادوطی آن مسائل و مشکلات‌شهری از جمله اسفالت خیابان ها و تکمیل طرح هـای عمرانی دردست اجرا مورد بحث و بررسی قرار گرفت .

آقای دکتر کیانی رئیس هیئت مشورتی ضمن اشاره به تحولات وپیشرفت های‌اخیرمملکتی گفت: شهر فلاورجان که مرکز بخش وسیع لنجان و مرکز ذوب‌آهن آریامهر میباشد از بسیاری جهات مورد کم‌لطفی قرار گرفته است .

اهالی فلاورجان علیرغم علاقه و آمادگی‌که در جهت پیشرفت عمران و آبادی دارند ، در این زمینه از سایر شهرستان ها و حتی بعضی ازدهات عقب مانده‌اند .

مثلا اداره کل تعاون و امور روستا ها مبلغ ده میلیون تومان برای توسعه شهر ها و دهات مسیر کارخانه آریامهرذوب‌آهن‌آریامهر اختصاص داده درحالی که از این بابت دیناری به شهر فلاورجان کمک نشده است !

شهرداری فلاورجان هم با درآمد ناچیزخود نمی تواند ، احتیاجات شهری را برطرف سازد و طرح های عمرانی را بمرحله اجرا درآورد . اهالی فلاورجان تقاضا دارند که برای انجام کار های‌عمرانی بودجه‌ای‌دراختیار شهرداری‌فلاورجان گذاشته شود تا شهرداری محل بتواند در این راه گام موثری بردارد .

آقای دکتر کیانی افزود : در فلاورجان هنوز شورای منطقه‌ای آموزش و پرورش تشکیل نشده و همین امر باعث رکود امور آموزشی در منطقه فلاورجان شده است .

در حال حاضر مناطقی چون میمه و برخوار که جمعیت و کادر آموزش و پرورش انهابیش‌از نصف شهر فلاورجان نیست ، شورای منطقه‌ای آموزش و پرورش تشکیل شده است و بهمین علت وضع آموزش و پرورش این مناطق در ردیف‌شهر های درجه (۲) قرار دارد .

امید که مقامات مسئول در این باره اقدام کنند .

اسفالت خیابان

زیر سازی خیابان محمدرضا شاه در «کلیشاد ـ آقای منصور فرهمند گفت : کار تسطیح و سورجان» بطول دو کیلو متر آغاز شده است . اهالی انتظار دارند که نسبت به اسفالت خیابان مذکور نیز اقدام شود تا اهالی محل از گردوخاک نجات یابند .

وی اضافه کرد : ساختمان مدرسه راهنمائی تحصیلی کلیشاد سورجان که زمین آن به مبلغ یکصدوده هزار ریال توسط اهالی خریداری‌شده است ، نیمه تمام مانده و برای تکمیل آن بودجه کافی نیست . تقاضای دیگر اهالی فلاورجان این است که مقامات آموزش و پرورش نسبت به تکمیل ساختمان مدرسه مورد نظر اقدام کنند .

آقای عباس توکلی عضو دیگر هیئت مشورتی گفت : سه‌ماه است‌که‌روستای «کارهه» خیابان‌کشی شده اما این خیابان روی اصول صحیح ساخته نشده و نیمه‌تمام است .

اهالی محل انتظار دارند به وضع نابسامان خیابان مذکور سرو سامانی دهند .

آقای توکلی افزود : برای نوسازی این روستا مبلغ یک میلیون‌و دویست هزار تومان تعیین شده است که‌مبلغ هنگفتی از آنرابایداهالی محل تامین کنند ، با توجه به درآمد ناچیز اهالی جادارد در سهم روستائیان تخفیف کلی داده شود .

خانه‌زن و مهدکودک

سخنران دیگر جلسه آقای مهدی رهنما بود، وی گفت : از شهرداری تقاضا داریم در سال‌جدید تحرک بیشتری داشته باشد ، فصل گرما نزدیک است و بسیاری از مردم برای‌گذراندن ایام تعطیلی به کنار زاینده‌رود می آیند ، لازم است برای استفاده مردم چند توالت عمومی نیز در این محل ساخته شود .

لوله‌کشی آب خیابان های شهناز و فردوس نیز احتیاج به اسفالت دارند و احداث مهدکودک و خانه زن در فلاورجان ضروری است .

آقای رهنما همچنین گفت :شهرداری فلاورجان هرسال مبلغی خرج درختکاری می کند و بعداز مدتی بعلت بی‌توجهی درختان خشک میشوند و پول شهرداری بهدر میرود . خویست در این‌باره نیز فکری شود .

آقای بهنام ضمن اشاره به فعالیت پلیس راه در جاده ذوب‌آهن گفت:برای جلوگیری ازحوادث ناگوار رانندگی بهتر است پلیس راه از حرکت موتوسیکلت و دوچرخه هائی که در این مسیر بار حمل می کنند جلوگیری بعمل آورد .

رئیس دانشگاه «حاجت تپه» ترکیه :

دانشجو نباید فقط بحرف استاد اکتفا کند

اصفهان : پروفسور احسان دوفراچی رئیس دانشگاه «حاجت‌تپه» ترکیه که بدعـوت دانشگاه تهران به ایران آمده است با آقای دکتر معتمـدی رئیس دانشگاه اصفهان ملاقات کرد و سپس قسمتهای مختلف دانشگاه را مورد بازدید قـرار داد .

دراین‌دیداراز روسای‌دانشگاه های ترکیه و ایران پیـرامون مبادله استاد و دانشجو و نیز مسائل مشترک بین دو دانشگاه بحث و تبادل نظر بعمـل آوردند و مقرر شد در آینده ارتبـاط بیشتری‌بین دو دانشگاه اصفهان و «حاجت‌تپه» برقرار شود .

در این ملاقات همچنین‌آرم دانشگاه‌اصفهان و آرم دانشگاه «حاجت‌تپه»بین‌دو رئیس‌دانشگاه مبادله شد .

پروفسور دوفراماچی در گفتگوئی به خبرنگار اطلاعـات گفت : دانشجو باید هوشیار باشد و بتواند بطور مستقـل تصمیم بگیرد ، جدی باشد و به آنچه استاد می‌گوید اکتفا نکند و خود بدنبال تحقیق و نتیجه‌گیری برود .

بدیهی‌است آنچه در۲۰سال پیش تدریس میشد ، در حال حاضر ارزش علمی چندانـی ندارد . همینطور آنچه امروز تدریس میشود در ۲۰سال‌آینده جای‌خود را به تحقیقات‌تازه‌ای خواهد داد .

دانشجوی خوب دانشجوئی است که همیشه خود را در مسیر پیشرفت علوم قرار دهد ویك‌دانشگاه‌خوب نیزدانشگاهی است که در اسرع وقت اصول تعلیم و تربیت جدید را بخود راه دهد و دانشجورا بپروراند.

رئیس دانشگاه «حاجت‌تپه» در مورد دانشگاه اصفهـان گفت : این دانشگاه با تحرکی که دارد ظرف چهارسال‌آینده در ردیف یکی از بزرگ تریـن دانشگاههای جهان درخواهد آمد

در این دانشگاه روش‌های تدریس متداول در دانشکـده پزشکی قابل ستایش است .

رئیس دانشگاه حاجت‌تپه در حال حاضر ریاست انجمـن بین‌المللی متخصصین بیمـاری های کودکان‌را نیزبعهده دارد .

کامیون ۲۵ راس گوسفند را کشت

شیراز ـ کامیون شماره ۱۲٤۹۷٥ برانندگی علی اکبر هادی که از اصفهان عازم‌شیراز بوددر دوازده کیلومتری«سیوند» یک گله گوسفند را زیر گرفت و ۲۵ راس آنها را کشت .

جنوب

چهارشنبه ... ۲۹ فروردین ماه ۵۲ صفحه ۲

تشکیل جلسه

بندر بوشهر : در جلسه‌ای که با شرکت دانش‌آموزان دوره دوم دبیرستان های بندر بوشهر در تالار محمدرضا شاه پهلوی این شهر برگزار گردید ، آقای نجابت‌دبیر دبیرستانهای بندر بوشهر درباره ارزش کار اعضاء نیرو های مقاومت ملی و نقش خلاقه انها ، سخنانی ایراد کرد و سپس دانش‌آموزان امادگی خود را برای ثبت نام و گذراندن دوره های آموزش نیرو های مقاومت ملی اعلام داشتند.

گرانی مصالح ساختمانی در اندیمشک

اندیمشک : همزمان باگرانی مایحتاج عمومی در اندیمشک ،مصالح ساختمانی نیز در این شهرستان گران شده و اهالی درمضیقه قرار گرفته‌اند .

نرخ سیمان و آجر بطورسرسام آوری بالارفته و کمیاب شده است. گرانی وکمیابی مصالح ساختمانی دراندیمشک باعث شده‌که انجام کار های ساختمانی دراین شهر دچار رکود شود .

بازار سیاه سیمان در اندیمشک بحدی رسیده که شهرداری ناچار شده است فروش سیمان را زیر نظربگیرد.به این ترتیب که سیمان را خریداری کرده انبار میکند و آنگاه طبق کوپن به نسبت بین خریداران تقسیم میکند .

خریداران سیمان نیز پس از اخذ کوپن منتظر میشوند تا نوبت آنها شود !

اقدام شهرداری اندیمشک در جهت‌نظارت برخریدوفروش‌سیمان انهم‌درچنین موقعی درخورتحسین است‌و چه نیکو است اگرمقامات شهرداری درخرید و فروش سایر مایحتاج عمومی نیز نظارت داشته باشند .

عاملین فروش سیمان‌که در حال‌حاضر انبار های انان‌ازسیمان خالی شده است از مسئولان‌امر میخواهند ترتیبی اتخاذ شود که ورود سیمان به اندیمشک آزاد شودتا انجام کار های ساختمانی اهالی به تعویق نیافتد .

در دل اهالی برازجان!

برازجان : از روزی که‌سازمان آب در برازجان تشکیل شد تا امروز تنها در چند کوچه محدود «شاه کوچه» اقدام بلوله کشی‌آب آشامیدنی نمود و از آن روزبه‌بعد هر کس‌بخواهدبرای‌منزل‌مسکونیش لوله کشی کند ، باید با هزینه شخصی اقدام بکار کند .

از آن تاریخ تاکنون که‌فاصله زمانی آن بیش از ده سال است ، این وضع کماکان در برازجان ادامه دارد . و تاکنون هیچیک از مسئولین امر برای رفع این‌نقیصه اقدامی نکرده‌اند .

بطور کلی وضع آب‌آشامیدنی در این شهر رضایت‌بخش نیست. و مردم باید برای فراهم کردن آب آشامیدنی خود دست‌بکار شوند .

از طرفی تعداد زیادی از اهالی امتیاز آب خریده‌اند ، ولی هنوز از اتصال لوله آب به منازل‌آنان خبری نیست .

بهرحال قاطبه مردم برازجان از مسئولین مربوطه تقاضا دارند ،در این مورد رسیدگی لازم بعمل آورده و ترتیبی اتخاذ کنند ، تا در تمام کوچه های فرعی و غیر فرعی لوله آب به منازل‌آنان کشی شود .

رئیس دانشگاه اصفهان درچهارمین سمپوزیوم بیوشیمی گفت:

آلودگی محیط زیست هر روز بیشتر میشود

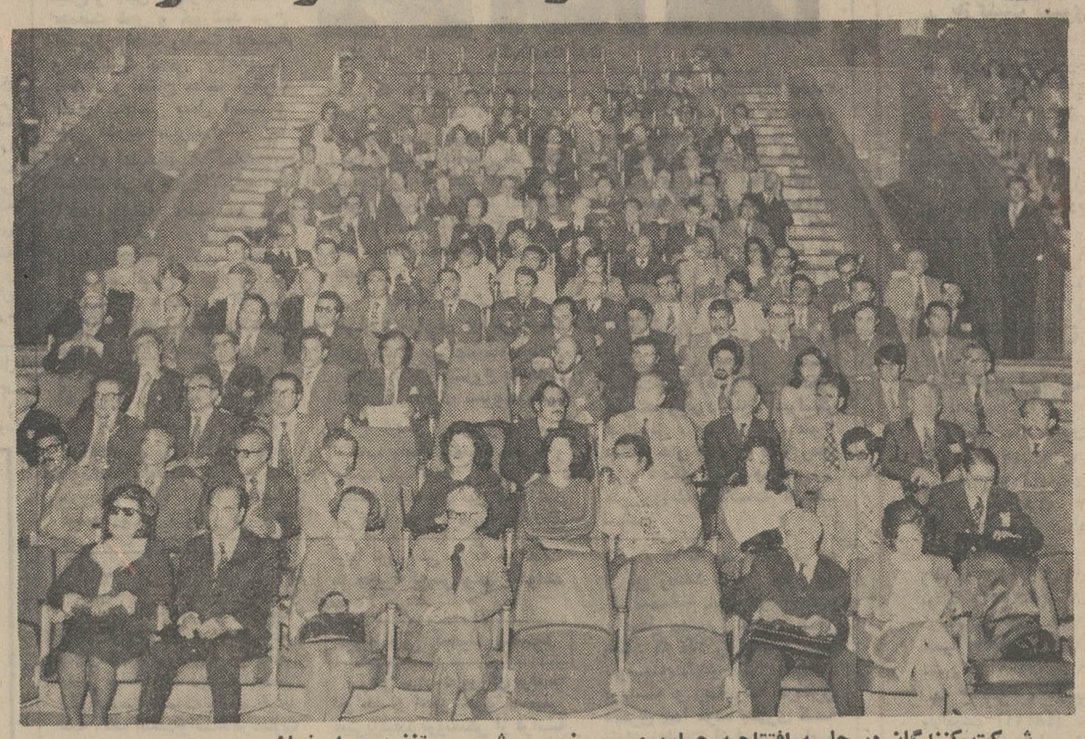

شرکت کنندگان در جلسه افتتاحیه چهارمین سمپوزیوم بیوشیمی و تغذیه در اصفهان

اصفهان : قبلااطلاع دادیم ، چهارمین سمپوزیوم بیوشیمی ایران با همکاری دانشگاه اصفهان و انستیتو خواربار و تغذیه کشور در تالار پهلوی دانشگاه اصفهان افتتاح شد.

خبرنگار ما در اصفهان بدنبال خبر قبلی گزارش دیگری پیرامون نحوه کار چهارمین سمپوزیوم بیوشیمی ایران که در تالار سمینار دانشکده پزشکی دانشگاه اصفهان تشکیل شده است ، فرستاده که در زیر می‌خوانید :

درچهارمین سمپوزیوم بیوشیمی ایران گذشته از شرکت دایجو ایران گذشته از شرکت دانشجویان و متخصصین ایرانی، شخصیتهائی نیز از کشور های مختلف شرکت کرده‌اند که نام و سمتشان بشرح زیر است :

۱ ـ پروفسور روش رئیس سابق دانشگاه پاریس و استاد کالج فرانسه ، در پاریس .

۲ـ پروفسور وکت رئیس دانشگاه هامبورگ

۳ـ پروفسور کورتر استاد بیوشیمی کلینیکی واندو ـ سازی رنه و کرت پارس

۴ـ پروفسور اورخویچ‌استاد انستیتو بیولوژی‌وشیمی کلینیکی آکادمی علوم مسکو .

۵ـ آقای دکتر فدربی استاد بیوشیمی کلینیکی واندو ـ کرنولوژی بخش تحقیقی‌دانشگاه لندن .

۶ـ پروفسور بناتیان استاد انستیتو بیوشیمی آکادمی علوم ارمنی شوروی

۷ـ پروفسور جوزفون رئیس آزمایشگاه بیوشیمی کلینیکی سنت فرنگیس استکهلم

۸ ـ پروفسور بلانگه استاد بیوفیزیک‌ورادیوبیولوژی‌دانشگاه برد و .

۹ـ پروفسور ریویر استاد بیوشیمی کلینیکی دانشگاه برد

۱۰ـ پروفسور دو باری‌استاد دانشکده پزشکی‌دانشگاه برد و.

۱۱ـ پروفسور تاید استاد بیوشیمی کلینیکی و رئیس‌سابق دانشکده پزشکی و داروسازی دانشگاه بردو .

۱۲ـ پروفسور فاستر مدیر گروه فیزیولوژی دانشکده پزشکی جانس هاپکینز بالتیمور

۱۳ـ پروفسور مارکریه‌استاد ورئیس آزمایشگاه بیوشیمی پزشکی دانشگاه بردو .

۱۴ـ پروفسور هوسگم‌استاد و رئیس آزمایشگاه بیوشیمی کلینیکی سم شناسی وبهداشت دانشگاه لیژ .

۱۵ـ پروفسور بیوشیمی‌انتی هاف استاد بیوشیمی و رئیس دانشکده پزشکی وین .

۱۶ـ پروفسور روبین استاد دانشکده پزشکی جورج توی واشنگتن

۱۷ـ پروفسور تامار استاد دانشکده پزشکی دانشگاه‌بردو

در آغاز کار سمپوزیوم ابتدا پیام آقای کاظم زاده وزیرعلوم و آموزش عالی قرائت شد و آنگاه آقای دکتر معتمدی رئیس دانشکده اصفهان اظهار داشت:

ـ در تمام جهات زندگی امروز نقش علوم و دانشمند بیش از پیش احساس می‌شود وجهان سعی دارد به‌دانشمندان که مسائل مهم را حل می‌کنند بیشتر روی اورد .

حقیقت این است که مردم در دنیا برای بهتر زیستن تلاش می کنند و این موضوع‌مسلما موجب می شود، که مابامسائل زیادتری روبروشویم‌واحتیاجات بیشتری پیدا کنیم .

در این‌مسائل آلودگی‌محیط حفاظت محیط هر روز بیشترمی شود .

وهمین مسائل بما هشدار می‌دهد که بیشتر اوقات خود را به بررسی و تحقیق بپردازیم.

درقرن آینده دنیا با مساله رشد بی‌تناسب جمعیت روبرو خواهد شد و این امر سبب کاهش رشد اقتصادی در اغلب کشور ها می شود بنابراین جلوگیری ازنفر جوامع‌مختلف ما را متوجه می سازد که در آینده عده بیشتری بایدتغذیه کنند و به بهترین وجهی‌تغذیه شوند .

با توجه باین موضوع نقش بیوشیمی در زندگی انسان‌و رابطه‌اش با تغذیه بدون تردید یك مساله جهانی است .

آقای دکتر معتمدی درپایان اظهارات خود اضافه کرد .

امیدوارم‌نتیجه‌تحقیقات‌متخصصان و دانشجویان در این سمپوزیوم برای همه کشور های شرکت کننده مفید واقع گردد .

آنگاه پیام رئیس انجمن بیوشیمی ایران قرائت‌گردید و سمپوزیوم کار خود را درتالار سینما دانشکده پزشکی آغاز کرد .

چهارمین سمپوزیوم‌بیوشیمی دارد و در سی‌ام فروردین ماه بکار خود پایان خواهدداد .

آقای دکتر معتمدی رئیس دانشگاه اصفهان بهنگام سخنرانی

جلسه انجمن دبیران

اصفهان ـ پنجاه و دومین جلسه انجمن دبیران ریاضی اصفهان با شرکت اعضای انجمن در سالن دبیرستان سعدی تشکیل شد .

در این جلسه پیرو اقداماتی که در زمینه برنامه مجموعه ها انجام گرفته بود ، مسائل مربوط به این برنامه مورد بحث و بررسی قرار گرفت .

نمایندگان اطلاعات و خدمت مردم

رهنان : عده‌ای از اهالی رهنان بدفتر نمایندگی اطلاعات در رهنان آمده و به خبرنگار ما اظهار داشتند :

ـ با وجودی که شهرداری سالانه مبلغ هزار ریال بعنوان عوارض از مغازه داران دریافت می کند ، ولی نسبت به‌نظافت کوچه ها و خیابانهای این منطقه اقدام نمی نماید . و مسئولین مربوطه در قبال اعتراض مردم‌جواب می دهد که زباله‌کش نداریم!

رئیس بخش مطالعات اسلامی دانشگاه پاکستان درشیراز

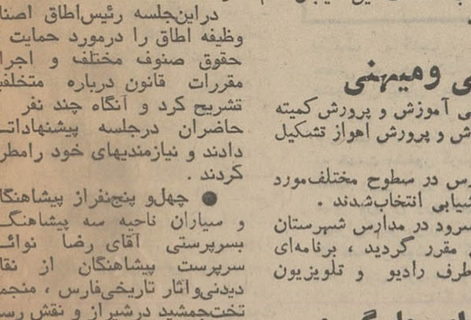

آقای دکتر عبدالواحدهالی پوته رئیس بخش مطالعات‌اسلامی دانشگاه سند پاکستان هنگام گفتگو با آقای دکتر فرهنگ مهر رئیس دانشگاه پهلوی شیراز

بررسی کنکور دانشگاه

اصفهان ـ در جلساتی که با حضور دبیرستان های شش کلاسه اصفهان و چند تن از نمایندگان دانش آموزان کلاس ششم متوسطه در سالن دبیرستان هراتی‌اصفهان تشکیل شد ، آقای دکتر رضویه استاد دانشگاه پهلوی شیرازپیرامون برگزاری کنکور و نحوه سئوالات و چگونگی دادن پاسخ و آماده‌کردن دانش آموزان مطالبی بیان داشت و راهنمائی های لازم به عمل آورد.

هیات امنای آموزشگاه استثنائی فرشته دراصفهان

اصفهان : جلسه هیات امنای آموزشگاه استثنائی فرشته در محل آموزشگاه با حضور معاون تعلیماتی اداره کل آموزش و پرورش اصفهان، باشرکت‌اعضای منتخب این‌هیات تشکیل گردید.

در این جلسه پس از گزارش امور و نحوه آموزش اطفال استثنائی وسیله مدیره دبستان نسبت بانتخاب هیات رئیسه اقدام شد و در نتیجه آقای ارحام‌صدر بسمت رئیس ، و آقایان :هاشم الحسینی نائب رئیس ، چایچی خزانه‌دار و قاسمی دبیر هیات‌انتخاب شدند . و پس از انتخاب هیات رئیسه کلاس های درس وچگونگی تدریس اطفال مورد بازدید قرار گرفت و آنگاه در جلسه مجددی که تشکیل شد ، پیرامون تامین نیازمندیهای‌آموزشگاه مذکور مذاکراتی انجام و تصمیماتی گرفته شد .

فرماندار مسجد سلیمان درهفتگل

هفتگل ـ آقای منتخب فرماندار مسجد سلیمان باتفاق آقای بطحائی رئیس اداره آموزش و پرورش این شهرستان وارد هفتگل شد .

وی در این سفر به چند طرح عمرانی و شکایت مردم رسیدگی کردوسپس سه دستگاه خانه‌سازمانی را که برای کارمندان شهرداری ساخته شده بود ، افتتاح نمود .

فرماندار مسجد سلیمان درتوقف یکساعته خود در بخشداری هفتگل مدتی با بخشدار این منطقه پیرامون مسائل بخش سخن گفت ودستوراتی به آقای جعفری نژاد بخشدار داد.

سپس چند تن از معتمدین محل نیاز های بخش را با فرماندارمسجد سلیمان در میان گذاشتند که فرماندار در مورد رسیدگی به آنها قول مساعد داد .

آنگاه فرماندار مسجد سلیمان و همراهان از چند دبستان ودبیرستان هفتگل بازدید کرد .

در این بازدید آقای رضوی‌رئیس اداره آموزش و پرورش بخش توضیحات لازم را در اختیارفرماندار مسجد سلیمان وهمراهانش گذاشت.

احداث خیابان

خورو بیابانك: کارتخریب‌منازل واقع در مسیر خیابان خورو بیابانك وسیله پیمانکار مربوطه آغاز شد.

همچنین کارزیرسازی خیابان شرقی ، غربی خور پایان یافت و اهالی انتظار دارند هرچه زودتر نسبت به اسفالت این خیابان‌اقدام شود .

کمیته هدفهای ملی ومیهنی

اهواز : جلسه هد ف‌های ملی و میهنی آموزش و پرورش کمیته استان خوزستان در محل اداره کل آموزش و پرورش اهواز تشکیل شد

در این جلسه گزارش اقدامات مدارس در سطوح مختلف‌مورد بررسی قرار گرفت و اعضاء کمیته ارزشیابی انتخاب‌شدند .

ضمنا در همین جلسه سرود در مدارس شهرستان رامهرمز تصمیماتی اتخاذ شد و همچنین مقرر گردید ، برنامه‌ای برای راهنمائی جوانان و نوجوانان از طرف رادیو و تلویزیون خوزستان تهیه و پخش شود .

پلیس های مدارس برای جلوگیری از حوادث آموزش دیدند

اصفهان ـ اولین جلسه کلاس‌پلیس محل دبستان‌همدانیان اصفهان‌تشکیل مدارس اداره آموزش و پرورش ناحیه سه با شرکت ۷۰ نفر از دانش آموزان آموزشگاه ها در این جلسه وسیله افسر راهنمائی و رانندگی پیرامون امور راهنمائی و رفت و آمد در خیابان ها و پیش بینی های لازم برای جلوگیری از حوادث رانندگی مطالبی ایراد شد.

هزارمین سال ولادت ابوریحان بیرونی

اصفهان : بمناسبت هزارمین سال ولادت ابوریحان بیرونی دانشمند نامی ایران‌یکجلسه سخنرانی درتالار اقبال دانشگاه اصفهان تشکیل شد .

دراین جلسه آقای غلامعلی کریمی استادیار دانشکده ادبیات دانشگاه اصفهان درباره‌زندگی و شخصیت‌ابوریحان‌بیرونی سخنرانی

چند خبر از اصفهان

اصفهان : تاپایان سال ۵۱ جمعا ۶۱۴ خانه انصاف در روستا های اصفهان ۱۵ شورای داوری در شهرهای نجف آباد ، شهرضا، بروجن ، شهرکرد ، نائین ، گلپایگان ، اردستان ، فلاورجان و خوانسار از توابع این استان بحل‌و فصل دعاوی مردم مشغول بوده‌اند .

● اولین‌جلسه کمیته هماهنگی کاخ جوانان اصفهان با حضور مدیر کاخ ، هیات عامل وروسای گروهها تشکیل شد .

دراین جلسه مسائل مربوط به کاخ جوانان مورد بررسی قرار گرفت .

● تیمسار سرلشکر شیروانی رئیس اطاق اصناف اصفهان در اجتماع بیش از چهار صد نفر از فروشندگان سیار که در اطاق اصناف تشکیل شده بود ، شرکت کرد .

دراین‌جلسه رئیس‌اطاق اصناف وظیفه اطاق را درمورد حمایت از حقوق صنوف مختلف و اجرای مقررات قانون درباره متخلفین تشریح کرد و آنگاه چند نفر از حاضران درجلسه پیشنهاداتی دادند و نیازمندیهای خود رامطرح کردند .

● چهل و پنج‌نفراز پیشاهنگان و سیاران ناحیه سه پیشاهنگی بسرپرستی آقای رضا نوائی سرپرست پیشاهنگان از نقاط دیدنی‌و آثار تاریخی‌فارس ، منجمله تخت‌جمشید درشیراز و نقش رستم پاسارگاد بازدید کردند .

ورود

هفتگل : آقای محمدعلی کلانتر نماینده مردم هفتگل ،رامهرمز و خلف‌آباد ، درمجلس شورای‌ملی وارد هفتگل شد.

وی پس از انکه نیازمندی‌های این‌شهررا مورد بررسی قرارداد، بسوی خلف آباد رفت.

بازدید کرد

● آقای مهندس معتمدی‌رئیس اداره کل اقتصاد فرمانداری کل یزد ، دراین هفته از چند کارخانه بافندگی بازدید کرد .

استخدام

بچند نفر

دارای سیکل اول و معافی با تضمین معتبر نیازمندیم تلفن ۴۲۰۴۰ .

کارگر

بچند نفر کارگر نازک دوز و کلفت دوز نیازمندیم تلفن ۸۶۲۸۹۴

۳ نفر نرس ماما یا ماما

سازمان شاهنشاهی خدمات اجتماعی برای خدمت در بیمارستان فرح‌پهلوی‌رامسر سه نفر نرس ماما یا ماما استخدام میکند ـ داوطلبان می‌توانند همه روزه صبح ها بکارگزینی سازمان در خیابان قوام‌السلطنه مراجعه نمایند .

استخدام دوشیزه یا بانو

جهت سرپرستی و مدیریت کارخانه داروسازی و آرایشی احتیاج به دوشیزه یا بانوی دیپلمه‌است علاقمندان تقاضای‌خود را باذکرآدرس صحیح وشماره تلفن بانضمام یک قطعه عکس جدید بصندوق پستی ۳۳۸۴ تهران ارسال دارند .

عده‌ای بانو

جهت بسته‌بندی بدون مسئولیت خانواده سن‌کمتر از ۳۰ سال بامزایای عالی‌استخدام میشود تلفن ۶۲۲۶۶۶

بعده‌ای دوشیزه ویا بانو

جهت بسته بندی لوازم آرایش در مرکز شهر نیازمندیم تلفن ۳۰۴۸۹۵

استخدام ویزیتور

یکی از کارخانجات تولیدی عده‌ای ویزیتورجهت شهرستانها استخدام‌می‌نماید. داوطلبین مشخصات خودرا باذکرسابقه کار همراه با آدرس کامل به راهنمای شماره ۷۴۱ روزنامه اطلاعات وسیله پست ارسال دارند .

چندنفر ویزیتور داروئی

جهت ویزیت تهران و شهرستانها با شرائط زیر استخدام میشوند :

دیپلم متوسطه ـ دفترچه پایان خدمت یامعافی غیرپزشکی ـ گواهی‌نامه رانندگی و داشتن اتومبیل شخصی ـ حداقل ۲ سال سابقه ویزیت دریکی‌ازشرکتهای داروئی ـ حائزین شرائط میتوانند همه‌روزه ازساعت ۱۸ تا ۲۰ به‌خیابان‌ویلای شمالی شماره ۳۴۵ طبقه چهارم شماره ـ ۱۴ مراجعه نمایند .

استخدام فوری

یکنفر مهندس‌مکانیك باحداقل‌سه‌سال سابقه در امر فروش و بازاریابی و مسلط‌به زبان انگلیسی و داشتن اطلاعات کامل فنی باحقوق و مزایای عالی‌جهت فروش دستگاه های صنعتی بطور تمام‌وقت برای تهران و شهرستانها استخدام‌میشود. واجدین‌شرائط می‌توانند با دردست داشتن مدارك علمی و سوابق کار از ساعت ۳ تا ۵ بعدازظهر به شرکت جنرال‌تولز خیابان آیزنهور بالاتر از دانشگاه‌صنعتی آریامهرپلاك ۶۴۱ مراجعه نمایند .

جهت کادرفروش نیازمندیم ـ شاه ساختمان آلومینیم طبقه هشتم شماره ۸۳۴ تلفن شرکت لبخند .

پیمانکار

امور دانشجوئی دانشگاه تهران برای اداره سلف‌سرویس‌دانشجویان دانشکده‌های حقوق و ادبیات‌وعلوم انسانی یك‌نفرپیمانکار نیازمند است‌علاقمندان می‌توانند برای کسب اطلاع بیشتر همه‌روزه در ساعات اداری به دفتر امور دانشجویان واقع در خیابان ۲۱ آذر مراجعه نمایند .

تلفن ۴۷۰۶۷

بچند نفر کارگر

در وینچرساز نیازمندیم طالبین‌می‌توانند روز چهارشنبه ۲۹ر۱ر۵۲ بین ساعت ۵ تا ۷ بعد از ظهر بمیدان‌سپه جنب بانک شرکت کاوه مراجعه نمایند .

آگهی استخدام

شرکت سهامی خوراك وابسته بگروه صنعتی مینو جهت تکمیل کادر سرپرست فروش بافرادی با مشخصات زیر احتیاج دارد : حداکثر سن سی سال ـ حداقل تحصیلات دیپلم ـ دارا بودن برگ خاتمه خدمت یا معافی دائم غیرپزشکی ـ افرادیکه سابقه مدیریت در فروش داشته باشند حق تقدم خواهند داشت ـ داوطلبان پس‌ازدیدن یکدوره تعلیمات که بین ۶ تا ۹ ماه طول خواهد کشید با حقوق مکفی بکار مشغول خواهندشد (در مدت تعلیمات حقوق‌پرداخت میشود) واجدین شرائط می‌توانند روز ۳ر۲ر۵۲ ـ ازساعت ۸ صبح تا ۵ بعدازظهر جهت انجام مصاحبه باداره مرکزی گروه صنعتی مینو واقع در کیلومتر ۱۴ جاده‌شمالی کرج مراجعه نمایند .

بعده‌ای دوشیزه

جهت گلسازی نیازمندیم بین شیخ هادی و فرانسه گلخانه .

بیکنفر مهندس‌راه وساختمان

و باتجربه‌کافی‌برای اداره کارگاه ساختمانی درمنطقه شمال احتیاج‌است تلفن ۸۲۱۰۱۷ داخلی ۲۸ تماس بگیرند . شرکت مجم (سهامی خاص) .

چندین نفر دوشیزه یابانو

برای امور بسته‌بندی دارو درکارخانه معتبر داروسازی استخدام میشوند بعداز ظهرها از ساعت ۱۸ تا ۲۰ به خیابان ویلای شمالی جنب کلیسای ارامنه ساختمان ۳۴۵ طبقه چهارم شماره ـ ۱۴ مراجعه نمایند .سه سرویس برای رفت‌وآمد باخط‌سیرهای فوق موجود است :

خط‌سیراول‌ازچهارصددستگاه نیروی‌هوائی بهکارخانه ـ خط سیر دوم از کوی نهم‌ابان به میدان‌فوزیه‌بهکارخانه وخط سیر سوم از میدان‌راه‌آهن بمیدان۲۴ اسفند بهکارخانه .

شرکت هیدرولیک

برای کارخانه تولیدی خود افراد زیر را بطور تمام‌وقت استخدام می کند :

مهندس رشته مکانیک ـ تکنیسین برق دیپلمه هنرستان صنعتی یامعادل ان حداکثر سن ۲۵ سال ـ جوشکارورزیده حداکثر سی سال ـ نقاش پیسوله کار حداکثر سن ۲۵ سال ـ افرادباسابقه‌درنقاشی‌اتومبیل حق‌تقدم دارند داوطلبین‌بعدازظهر ها از ساعت ۴تا ۶ به خیابان‌ایرانشهر شمالی شماره ـ ۲۰ طبقه دوم مراجعه فرمایند.

امور تبلیغات الهام

به عده‌ای دوشیزه بسته‌بند نیازمندیم‌تلفن ۳۹۳۷۳۴.

سفارت کبرای ژاپن

یک نفر آشپز که کمتر از چهل سال سن داشته باشد استخدام می نماید .

داوطلبان می توانند همه روزه غیراز ایام تعطیل به‌قسمت حسابداری سفارت‌کبرا واقع در خیابان صبای شمالی پلاك ۵۳ از ساعت ۱۰ صبح تا یکو نیم بعداز ظهر مراجعه نمایند .

● **تکنیسین آزمایشگاه**

موسسه خصوصی احتیاج به عده معدودی تکنولوژیست و تکنیسین آزمایشگاه دارد . ساعت کار ۸ صبح تا دو یا ۴ بعداز ظهر خواهد بود . تلفن ۶۲۸۴۱۲ ـ ۶ تا ۸ بعداز ظهر .

فروشنده

بچند نفر دوشیزه فروشنده نیازمندیم ـ فروشگاه کبریت تارمانش تلفن ۴۶۴۸۲

بچند نفر دوشیزه

باتحصیلات درحدودششم ابتدائی جهت بسته‌بندی درلابراتوار نیازمندیم ـ فردوسی شمالی شماره ۱۳۶

سازمان تزئینات تماشا

بچند نفر دوشیزه یابانو خیاط باتجربه (پرده‌دوز) نیازمنداست‌آدرس خیابان کندی بالاترازایزنهاور جنب دانشکده علوم‌تربیتی نبش‌فرصت .

خانم و آقا

ماشین‌نویس فارسی و لاتین آشنا بزبان انگلیسی استخدام میشود ۶۳۵۱۲۲

بدونفر دوشیزه

یابانوی صندوقدار باتجربه نیازمندیم ، صندوق پستی ۱۶۸۱ر۱۴

خانم یاآقائی

که از عهده ماشین نویسی انگلیسی ، مکاتبات و ترجمه‌نامه‌های بازرگانی برآیند بطور پارت‌تایم مورد احتیاج است واجدین شرائط میتوانند باتلفن ۴۸۴۸۲ یا به آدرس خیابان شاه ساختمان آلومینیوم طبقه‌ششم شماره ۶۱۱ شرکت لکا مراجعه یا مکاتبه نمایند .

کارگرزن

یکی‌از کارخانجات تولیدی عده‌ای کارگرزن که‌واجدشرائط زیر باشند استخدام مینماید:

سن بین۱۶تا۳۵ سال ـ سوادخواندن و نوشتن فارسی . کارگران طبق قوانین وزارت‌کار استخدام میشوند ـ خیابان ایزنهاور چهارراه‌خوش‌کوچه برق‌شهاب شماره یک .

یک کارخانه تولیدی

درجاده قدیم‌کرج عده‌ای دیپلمه‌معاف از خدمت وظیفه‌استخدام می‌نماید واجدین شرائط‌باصندوق‌پستی ۱۹۱۸ بعنوان‌کارگزینی مکاتبه نمایند .

دفتر آهنگساز

بیکنفر سکرترتحصیلکرده خوش برخورد نیازمند است پهلوی چهارراه امیراکرم ساختمان شریفی طبقه دوم اتاق ۸

سکرتر

که ماشین نویسی بدانودبتواند انگلیسی صحبت کند موردنیازاست باتلفن ۸۲۰۹۳۲ از ساعت۵تا۹ بعداز ظهر مذاکره‌فرمایند.

کار و آموزش

۲۵ نفرعلاقمند بکار رادیو ـ تلویزیون ـ نقشه‌کشی ـ برق ـ فشار قوی ـ بخچال و کولرپس‌از یکدوره کوتاه‌آموزش بکارمشغول میشوند ـ پهلوی‌نبش‌بهرامی تلفن ۶۶۳۷۶۰ ـ ۴۹۴۹۴

شرکت ملی نفت ایران

بدینوسیله از داوطلبان زیر که در روز ۱۸ر۱۲ر۵۱ در برابر احتجاجات کارگری پالایشگاه شیراز در امتحانات کتبی شرکت نموده و قبول شده‌اند دعوت می نماید که در روز های تعیین‌شده، صبح‌ها از ساعت ۸ الی ۱۱ و بعدازظهر ها از ساعت ۱ الی ۴ جهت انجام مصاحبه حضوری به آدرس شیراز خیابان دروازه قرآن روبروی پارك سعدی اداره پخش شرکت ملی نفت ایران مراجعه نمایند .

یکشنبه ۳ر۲ر۵۲ صبح

کاظم حسین‌نژاد شیرازی ، امین نظری ، حسین آذرخش ، رسول یاری‌پور ، عباس خوش‌پرور ، محمد رضا تمیزی ،احسان عفیفی ، محمد رضا ستارشمس‌آبادی ، پرویز اسدالهی ، حسنعلی مهرانی ، سید حیدرانواری ، محمود هاشمی ، کیخسرو صفری، محمد رعیت‌زاد ، صمدچترساز ، عباس مصیب‌زاده ، اصغرخواجه، محمدرضا طهماسب پور.

یکشنبه ۳ر۲ر۵۲ بعداز ظهر

جعفر دانشمند ، قدرت‌اله خدادادی ، اکبر قناعت پیشه ،اسحق شیرازی ،عزیزاله زاهدی ، حسین قفائی ، اکبر بی‌کس ، بمانعلی صادقی ، غلامعباس خوشا ، اسکندر آشوری ، رحیم نجاتی ، عبدالمجید جوانمردی ، محمد ابراهیم حق‌جو ، مسعود طاهر پور پشتکوهی ، محمود سلیمی ، غلامرضا رستمی ، محمد حسن سمیعانی ، محمد رضا گرامی‌پور .

دوشنبه ۳ر۲ر۵۲ صبح

کاکاقلی شیرداغی ، سید محمد علی موسوی ، دایخ‌عساکر، منوچهر زینتی ،ابراهیم کیانی ، غلامرضا اسلامی‌زاده ، احمد سیاهی دشتی ، یحیی گزن ، محمد حسن قاسمی ، رسول مودنی، نصراله امیری ، اصغر رضازاده ، عبدالرسول اسدسگابی ،محمد تمیزکار ، اصغر فخرزارع ، فرهمندیحیائی، فریبرز نشائی‌ممسنی، ایاز رمضان‌پور

دوشنبه ۳ر۲ر۵۲ بعداز ظهر

علی اصغرمینا ، صفر افشاری، قاسم تاج‌بیکر، حسام‌داریوش، بهزاد کوزاد، کریم عبدشریفی آزاد ، منصور ابراهیم‌پور ، ناصر طیبی خرمی ، عباسقلی نداف پورقلعه ، کرامت‌اله حسینی میمندی، احمد خردسود ، مظفر خانی قلاکی ، فضل‌اله ادهمیان ، محمد حسین عوضی ، کریم قیصری ، سید اکبر حسینی ، موسی‌یاری، اسمعیل فرهادی .

سه‌شنبه ۴ر۲ر۵۲ صبح

احمد خواجه‌پور ، محمد جواد صفوی ، حسن مردانی ، علیمحمد اسکندرپور شیرازی ، محمد علی سروگلو حقیقی‌فرد ، ناصر خدامی ، بهمن جراحی ، یداله زارعیان ، عبدالحسین‌قنادی، محمد علی نعمت‌الهی ، قلی‌چراغی ، علی اصغر سوچی ، محمد حسن خدام‌دربارمحمدی ، کیومرث بیضائی ، حسین مرغی ، خلیل جامع ، غلامعلی اردشیری ، علی صادقی .

سه شنبه ۴ر۲ر۵۲ بعداز ظهر

سید منصور صداقت ، حسنعلی استخری ،بیژن امامی کوبائی، علی اکبر شهبازی ، نوروز زارع ،فتح‌اله‌صادقزاده ، سیروس آریاوند ، محمود پرور ، نصیرقره‌بیاتیان ، علی محسنی حقیقی، اکرم خواجوئی‌نژاد ، عیسی میرهادی ، علی‌اکبر جعفرنژاد ، نظر امینی اکبرآبادی ، ناصر خرم شکوه، عبدالرسول جعفری ، شهباز حمزه کناری .

چهارشنبه ۵ر۲ر۵۲ صبح

یحیی دانشور ،اسمعیل جنگجو ، محمد علی شرفی ، عوضعلی محسنی ،محمد رضا سیوندی هفشجانی ، حسین حاتم جهرمی ، حسن درکی‌فرد ، سید نظام رضانژاد ، محمد رضا جمشیدی ، عزیز قائدشرفی ، جواد اوستا ، عبداله مرادپور ، منصور قهرمانی، میرویه احمدی ،علی اکبر رشیدی ،حمید درودگر ، رمضان‌عزمی دیندارلو ، امان‌اله منصور آبادی .

چهارشنبه ۵ر۲ر۵۲ بعداز ظهر

عبدالحمید محکم‌فرد ، اسمعیل رحیمی ، اسمعیل نصیری ، ابراهیم‌سروستانی، مهدی مشاق طلوعی ، نوروز علی‌ایزدی، محمد میرزائی ، حسنعلی حسنی‌مستانی ، خداکرم محمدی ، محمدجواد نیکروی ، علیرضا بهمنی ، احمد رضا دهبزرگی ، عباد ملی مختاری دوراهی ، محمد کریم سالمیان، تیمور خواجه‌ای، حبیب‌اله بابلی ، غلامرضا فلاح.

تلویزیون شهاب هیتاچی

نماینده فروش : اهواز ـ فروشگاه رسولی، تلفن ۲۴۰۸۰

تعمیرگاه مجاز ـ تلفن ۲۴۰۹۲.

فروشگاه جهان پوشاك

به‌خانم‌ها و آقایان شیکپوش توصیه‌میکند که از پوشاك بهاره این فروشگاه دیدن‌فرمایند.

اهواز ـ خیابان پهلوی ـ پاساژ جزایری ـ فروشگاه جهان‌پوشاك ـ شهریار جعفری

جناب آقای معیری ریاست محترم

اداره تعاون و امور روستائی دشت میشان

باکمال تاثر و تاسف درگذشت شادروان مرحوم رضامعیری اخویتان را از طرف خود و کشاورزان «مچریه غربی» به جنابعالی وبازماندگان آن مرحوم تسلیت عرض مینمایم .

مدیر عامل شرکت تعاون روستائی (مچریه‌غربی)

حسن سواری

مراسم نیایش درکارخانه قندمرودشت

ساعت ۱۰ صبح روز ۲۱ فروردین ماه جاری بمناسبت سالروز رفع خطر از وجود شاهنشاه آریامهر ، مراسم دعانیایش باشکوهی ، باحضور روسای کارخانه قند و عموم کارمندان و کارگران‌در مسجد کارخانه برگزار گردید .

دراین مراسم یکی از کارگران پیرامون حادثه شوم ۲۱ فروردین به‌تفصیل سخنرانی کرد و رهبریهای خردمندانه وزحمات شبانه‌روزی رهبر عالیقدر ملت ایران شاهنشاه آریامهر را در تامین سعادت ملت ایران تقدیس نمود ، پس از آن آیت‌اله حمیدی سخنان مذهبی ایراد نمود و برای سلامت ذات‌اقدس شهریاری دعاکرد و این‌مراسم باعالیترین‌احساسات نسبت به شاهنشاه آریامهر پایان پذیرفت .

فسا : شهرام منصوری (عکس بالا)که‌دانش آموزسال دوم‌دبیرستان حرفه‌ای فسا میباشد ، اخیرا یک «قلک» اتوماتیک درست کرده‌است! این قلک با ۲ باطری ۱٫۵ ولت کار میکند و دارای چنگک پلاستیکی است که با فشار دادن یک دکمه سکه را گرفته و بداخل قلک میبرد.

تلویزیون

برنامه های تلویزیون ملی ایران

پنجشنبه ۳۰ر۱ر۵۲

مرکز ـ اصفهان ، آبادان و شیراز

بخش اول

۱ ـ اخبار

۱٫۵ـ کانون خانواده

۱٫۳۰ـ والت‌دیسنی

۲٫۳۰ ـ اخبار

بخش دوم

زنگ ۴

۶ـ اخبار

۶٫۷ـ برنامه کودکان

۷ـ اخبار

۷٫۱۵ـ همسایگان

۷٫۴۴ـ اخبار ورزشی

۷٫۵۵ـ موسیقی ایرانی

۸٫۳۰ـ اخبار

۹ـ مبارزان

۱۰ـ سلام همسایه ها

۱۰٫۳۰ـ اخبار

تاریخ درصفحات اطلاعات

خلیج فارس در دوران سربلندی وشکوه

ع . مسعودی

-۵-

عمان بپا می خیزد

جمعیت فعلی سلطان نشین عمان را نمیتوان بطور قطع تعیین کرد. چون احصائیه‌ای در دست نیست ولی گفته میشود به حدود یک میلیون‌ونیم میرسد که این جمعیت در نقاط مختلف این کشورپراکنده شده‌اند و قسمت زیادی از ایـن نفس درایالت‌ظفارکه حاصلخیز‌ترین منطقه عمان میباشد زندگی میکنند.

بی‌تردید اگر این کشور ثروت خیز دوچار آفات و مصائب‌نمیشد، تاجائی که مدت۳۸سال اخیر زیر سلطه و فشار سلطان سعیدبن‌تیمور پدر سلطان روشنفکر و ترقی‌خواه ومیهن‌پرست فعلی قرار نمیگرفت و بهداشت و سلامت مردم تامین‌میشد مسلما جمعیت این کشور به چند میلیون بالغ میشد.

هم‌اکنون ده‌ها هزار نفر عمانی‌در کشورهای دیگر آواره‌اند ، اینها کسانی هستند که تاب تحمل ظلم ومشکلات سلطان مستبد مسقط را نداشتند ، به‌صورت فرار ازکشور خارج شده و در امارات خلیج فارس و کشورهای دیگر عربی پراکنده شده‌اند و حالا که مملکت سرانجامی پیدا کرده ، استقلال کامل یافته راه پیشرفت ترقی‌را می‌پیماید تدریجا به وطن سرازیر میشوند.

سلطان قابوس بمحض اینکه‌جای پدر نشست ، در اولین فرصت‌به تمام عمانی‌هائی که به کشورهای خارج ویا امارات رفته بودند ، اطلاع داد که کشور نیازمندافراد تحصیل کرده و کارآزموده وترقی‌خواهی است که در ایام ظلمت کشور را ترک کرده‌اند . ما با آغوش باز شما را می‌پذیریم ، بوطن بازآئید و به کشور آباء و اجدادی خود خدمت کنید.

براثر این اعلامیه گروه زیادی از عمانی‌ها بوطن بازگشتند کـه هم‌اکنون بسیاری از آنها مصدر خدمات برجسته و مفیدی شده‌اند.

از جمله کسانی که در دوره سلطنت سلطان سعید درتبعید بسر می‌بردند ، برادر سلطان بنام‌طارق بن تیمور بود که برحسب‌دعوت سلطان قابوس به عمان بازگشت‌و از جانب سلطان به سمت‌نخست وزیری‌برگزیده‌شد واو اولین‌کابینه کشور را بیشتر از میان کسانی که در تبعید بسر می‌بردند و یا فراری بودند تشکیل داد.

دوره زمامداری طارق بن تیمور عموی پادشاه زمان درازی بطول نیانجامید . وی کناره‌گیری کردو سلطان قابوس خود عهده‌دار این مقام گردید و کابینه را ترمیم کرد که اکنون نزدیک به دو سال است هیئت دولت از عناصر تحصیل کرده‌و کارآزموده‌ای که‌چندتن آنها کشور راترک کردمو به‌خارج رفته بودند تشکیل گردیده و بـا علاقمندی در راه تجدید بنای‌عمان امروز کشوری که درمنتهای فقر وعقب ماندگی است کوشش‌میکنند.

★★★

در مدت اقامت چند روزه خود در مسقط پایتخت سلطنت‌نشین عمان باچندتن از وزیران آشناشدم وبا آنها به گفتگو پرداختم کههمه آنها در زمره فراریان و تبعید ـ شدگان دوره زمامداری سلطان سعیدبن تیمور بودند از جمله‌وزیر خارجه عمان آقای فهدبن‌محمودـ السعید که خود از بستگان‌سلطان بشمار میرود و چندین سال در پاریس زندگی میکرد و پس از پایان حکومت سیاه سلطان‌سعید به دعوت پادشاه جوان با خانـم فرانسوی خود بوطن‌بازگشت آقای احمد مکی معاون وزارت خارجه نیز جوانی تحصیل کرده فاضل و مدت ۱۳ سال در مسکو زندگـی میکرد با خانم روسی خود بـه مسقط بازگشت . دکتر عاصم جمالی که تحصیلات خود را در هندوستان بپایان رسانیده‌وچندسال در دوبی مشغول کار بود ، به‌عمان بازگشت و با سمت وزارت بهداری به خدمت مشغول گردید. همچنین است وزیر آموزش و پرورش و سایر وزیران وروسای دربار و مدیران‌کل‌در وزارتخانه‌ها وادارات که همه از گوشه و کنارجهان به عمان روی آوردند وامروز زمام کارها را بدست گرفته زیر نظر پادشاه ترقی‌خواه خودمیخواهند کشوری را که قرن‌ها در اوج‌عزت وترقی بوده و بزرگترین ناوگان دریائی را دارا بوده و دامنه‌روابط بازرگانیش توسعه جهانی داشته اما در طول دو قرن اخیربتدریج راه زوال را در نتیجه سلطه و نفوذ بیگانگان و رقابت‌هائی که میان قدرت‌های جهان از زمـان اسپانیولی‌ها وپرتغالی‌ها و بعد از آن انگلیسها وجود داشته‌پیموده تا جائیکه امروز جماعتی ازمردمش زندگی قرون وسطائی را میگذرانند علیرغم همه مشکلاتی که اکنون در نتیجه عقب ماندگی و فقرگرفتار آنند قد علم کنند و کشوری آباد ومردمی سالم و مرفه بسازند و بدیهی است این برنامه زمان و فرصت‌ومیدان‌برای فعالیت‌میخواهد که در این راه متاسفانه با مشکلات فراوان روبرو هستند که مهمترین آن تحریکاتی است که از ناحیه بیگانگان برای برهم زدن اساس حکومت عمان صورت میگیرد.

نهضت اولیه سالم بود

من به آن دسته از مردمی کـه علیه حکومت سلطان‌سعیدبن تیمور قیام کردند تاحکومت‌او راسرنگون سازند حق میدهم ، به جوانهائی که نمیتوانستند وضع شرم‌آور سلطان مستبد و کوتاه فکر مسقط را تحمل کنند و باقیافه خشن نارضایتی خود را ابراز و اعلام میداشتند و شاید به سیاهچـال می‌افتادند و یا ناچار به فـرار میشدند کاملا حق میدهم که دست اندرکار طغیان و عصیان شوند و علیه چنین حکومتی به جنگ و ستیز و مبارزه بپردازند و همچنین به کشورهای قدرتمند جهان هم منجمله شوروی وچین که ناظراین وضع نامطلوب بودند و به ندای ده‌ها هزار مردم عقب‌افتاده کـه خواهان زندگی بهتر و کشوری آبادتر بودند جواب مساعد دادند و به این طبقه کمک کردند کـه علیه بیدادگری برخیزند نیز حـق میدهم ، چون اوضاع اسف‌آوراین کشور ، بقدری زننده و کریه بود که هراسنان‌باعاطفه رابرمی‌انگیخت که این نهضت آزادی‌خواهانه را تقویت کند . ولی دو سال و چند ماه است آن صحنه‌های‌شوم تغییر کرده ، تاریخ ورق خورده ولی آنها که نهضت اولیه را یاری میکردند اکنون به نهضت اصلاح طلبانه‌ای که در کشور عمان پدید آمده ، بهیچوجه توجه ندارند .

★★★

از هفت هشت سال باین طرف سیل‌اسلحه‌ازجانب محافل‌خارجی بسوی عدن و یمن جنوبی و ایالت ظفار که مرکز این نهضت بود شروع شد، جنگ‌خانگی میان مردم بومی رفته رفته توسعه‌یافت، قوای سلطان سعید که از طرف افسران انگلیسی اداره و تقویت میشد، به مقابله علیه‌نهضت‌کنندگان برخاست ، هزاران نفر مردم این سرزمین به هلاکت‌رسیدند، شهرها و خانه‌ها به خرابی بیشتر ازآنچه بود پیوست ، از سوی دیگرنهضت دیگری که از دیرزمان آغاز شده بود و آن ادعای سلطنت عمان از جانب امام عمان بود ، قوت‌گرفت.

امام‌رهبرمذهبی براساس‌سنت‌های گذشته‌با انتخاب شورائی ازشیوخ قبایل مختلف انتخاب میشود ، با اینکه وظایف امام فقط به مسائل مذهبی محدود است ، معهذاتاریخ امامت در عمان در قرون اخیر بصورت اختلافمیان سلطان مسقط و امام عمان درآمده بود بخصوص از وقتی که معلوم شد کشور عمان صاحب‌ذخائرنفتی استواکتشافاتی که شروع شده بود میرود به‌نتیجه برسد بدین سبب امام غالب‌بن‌علی پس از انتخاب علم طغیان علیه حکومت سلطان سعید برافراشت و برای برانداختن حکومت سلطان مسقط با دنیای عرب واردمذاکره شد که توجه آنان را جلب نماید ولی توفیقی حاصل نکرد و درسال ۱۹۵۵ نیروهای سلطان سعید بر قوای امام غالب ، غالب آمد و او اجازه گرفت به زندگی عادی خود ادامه دهد ولی برادرش طالب به عربستان سعودی فرار کرد وچند تن دیگر به قاهره رفتند و دفتر امامت را در قاهره گشودند و به تشکیل نیروی‌آزادی‌بخش عمان در عربستان اقدام کردند ودرتابستان سال ۱۹۵۷ با نیروی خودمجرمانه وارد خاک عمان شدند و در کوهستانهای الاخضر در شمال غربی پایتخت سابق عمان موضع گرفتند و باردیگر شورش علیـه سلطان سعید برپاگردید ولی‌سلطان این‌بار هم با کمک نیروی هوائی انگلستان به مبارزه برخاست . مواضع قدرت امام عمان رابمباران کردند و سرانجام غالب و طالب و بسیاری دیگر از طرفدارانشان به عربستان گریختند .

سلطان سعیدبن تیمور
پادشاه مخلوع عمان

علامت سلطنتی عمان

سلطان قابوس

★★★

بدین ترتیب سالیان دراز عمان‌در آتش جدال و ستیز میسوخت و مملکت درفقر و فلاکت‌وعقب‌ماندگی فرو میرفت و در چند سال اخیر که مسئله قیام امام سرکوب شده بودازسوی‌دیگر نهضت‌آزادی‌بخش ظفار با رسیدن کمک شوروی و چین ، از عدن ویمن جنوبی قوت گرفت.

خرابکاران علیه موجودیت

من پس از مطالعه در تـاریخچه این کشور افسانه‌ای همچنانکه‌گفتم به هیچیک از این دو نهضت‌ایراد و اعتراض نمیتوانم وارد کنم زیرا وقتی سلطان جابری در طول ۳۸ سال مملکت را در رکود و خمود نگاه دارد حق‌همین بود کمه‌نهضت‌هائی به منظور برچیدن بساط استعمار و استیلای بیگانه‌پشتیبانی شود .

اما وقتی سلطان جدید پس از هفت سال زندانی پدر علیه سلطان سعید کودتا کرد و با برنامه هـای اصلاحی وسیع سلطنت خود را آغاز نمود ، صفحه جدیدی در تاریخ این کشور گشوده شد کمدر آن نهضت آزادیخواهی و ترقی خواهی با در دست گرفتن قدرت یک حکومت بتمام معنی مستقل و خدمتگذار به چشم میخورد پس دیگر معنی و مفهومی تحت عنوان نهضت آزادی‌بخش ولی بـرای شورش وبلوا و طغیان وخرابکاری علیه موجودیت‌باقی نمی‌ماند. آنچه که نهضت‌طلبان را به قیام وادار ساخته بود ، امروز صورت تحقق بخود میگیردواین نقطه عطف‌مطلب ماست که مایلم منابع کمک‌کننده را متوجه سازم کـه دوره استعمار و استیلا در این کشور پایان پذیرفته و بجای اینکه پولو اسلحه بریزند که حکومت سلطان قابوس را متزلزل سازند و یا رژیم کنونی را از میان بردارند ، بهتر خواهد بود کمک به اصلاحـات مملکت کنند ، علیه فقر و بدبختی قیام کنند ، از تحریک و تشویق مردم به مبارزه و تشکیل دستجات چریکی که جز خرابی و کشتار حاصلی ندارد دست بردارند ، تا پول هنگفتی که هم‌اکنون این‌کشور در راه جنگ و برادرکشی خـرج میکند صرف عمران‌و آبادانی‌شهر، بهداشت و فرهنگ‌و رفاه مـردم سازد .

چه خوب بود میسیون‌هائی از کشورهای‌کمک‌کننده‌بمسقط وعمان اعزام میشد و وضع فلاکت‌بارمردم را از نزدیک میدیدند و مشاهده میکردند که چگونه‌ده‌ها هزار مردم این سامان در صحراهای سوزان بی‌آب علف زیر پوشال‌ها، علف‌ها، حلبی‌ها و تخته‌ها با گرسنگی و بی‌نوائی بدون داشتن فرهنگ و بهداشت بسر میبرند ، امراض گوناگونی که مردم بدان گرفتارند و وسایل معالجه و مداوای کافی دراختیار ندارند می‌دیدند وازسوی دیگر فعالیتی که سلطان قابوس و دولت او و عوامل جوان و پرکار و علاقمند او برای آبادی شروع کرده‌اند مطالعه میکردند . آنوقت متوجه میشدند که در وضع‌حاضر عمل آنها ، برخلاف ایده و هدف آنها ، درست‌درجهت ضد انسانیت و بشر دوستی جریان دارد. بدین جهت من‌یقین‌دارم دوستان‌پاکنیت چین و شوروی اگر چنین‌اطلاعاتی از نزدیک‌بدست آورند رویه خود را چنان قرار میدهند که اصول سیاست آنها را تشکیل میدهد .

باقی می‌ماند یک نکته که آیا این کشور هنوز زیر یوغ سلطه و نفوذ انگلیسها است یا خیر ؟ که بحث آینده‌مااین‌بحث راروشن میسازد.

جدول کلمات متقاطع

شماره ۵۶۱۳

طراح جدول : ف . جنوه

افقی :

۱ـ تبدیل کننده نیروی بـرق ۲ ـ استکانش کمرباریک است و لباسش دامن بلند ـ از سبزی‌های کمپوتی ـ عیال ابن سلام ۳ـ بی‌حرکت ـ فصل‌عاشقان‌ـ آدمیزاد ۴ـ از مردم ماد ـ بخت و اقبال ـ از رلهای تئاتر ـ اتمسفر زمین ۵ـ پایه ها ـ ازسلاح های تدافعی ـ اندك نباشد که‌فراوان‌است ۶ـ شادمانی وطرب ـ جامه‌ای که بین‌آستر و رویه آن پنبه‌دوخته باشند ـ ضمیر متصل ۷ـ اگر بدست‌بدهند دلپذیر است نه چون بر چهره نوازند ـ بالاتر ـ کـاردینال معروف فرانسه در زمان سه تفنگدار ۸ـ از فلزات سخت ـ باد جلدی ـ همیشه از چکش تو سری خورده است‌ـ شاعرایامش را گذرانده و از سخت جانی خود تعجب کرده است ۹ـ کمونیست اولیه ـ شهری در اروپا ـ حرف تعجب ۱۰ـ چلیپای معروف ـ کم کم جای خود را به موکت میسپارد ۱۱ـ از مناطق نفت‌خیز جنوب ـ به‌معنی مرکز نیز آمده است ـ مختصر کردن ۱۲ـ شش ـ اتومبیل‌همه کاره وهمه‌جارو ـ تن‌پوش ـ ظرف بلوری برای آب و شراب و شربت ۱۳ـ آتش ـ مظهر سبزی ـ واحد ۱۴ـ از اسباب منقل ـ به زنهای وقیح وبددهن میگویند ـ برای زیارت رفته است ۱۵ـ از لوازم چایخوری خودمانی است نه فرنگی‌مآبی.

عمودی :

۱ـ عهدنامه‌ای که خاطره شکست تلخی را زنده میکند ـ از اقسام بوزینه ۲ـ نوعی‌خاک ـ سلفتاکسی ـ زیرپوش زره ۳ـ ینگه‌دنیا ـ حافظ راباشاخش سروسری بوده است ـ تنزیل ۴ـ جد ـ وسیله صاف و صوف کردن ـ لجباز و یکدنده ـ خاک چینی ۵ـ انبوه ـ شیوه ـ بـا خودش میشود یکی ۶ـ بعد از امروز ـ رودخانه‌ای در ایران ـ برای زرق و برق میدوزند و می چسبانند ۷ـ ضمیری است ـ خاندان ـ فاصله‌اش از سروته یکی است ـ امید ۸ـ از سران انقلاب فرانسه که عاقبت سر سالم بگور نبرد ـ از اقوام‌نزدیک دیگ در آشپزخانه ۹ـ عروس شب ـ نفرین شده ـ شاعرعقیده داردکه از آن فقط چون سیمرغ و کیمیا نامی مانده است ـ رخسار ۱۰ـ معمای حل شده ـ حواسش سرجاست ـ سرزمین آباء و اجدادی ۱۱ـ ترس ـ شل و وارفته ـ مایه اصلی شفته ۱۲ـ بی بند و بار ـ هم زنگ اخبار دارد هم پیانو ـ پاك و پاکیزه ـ روزآغاز ۱۳ ـ تزویر و نیرنگ ـ بی اساس ـ دوری گزیدن ۱۴ ـ بوجارش معروفتر است ـ تاخت و تاز درمیدان ـ عددی است ۱۵ ـ آسان شده ـ شیوه مومنان و وارستگان واقعی.

حل جدول شماره ۵۶۱۲

چهل سال قبل درچنین روز

اعضای هیئت‌مرکزی شیروخورشید سرخ ایران انتخاب شدند

دکتر امیراعلم — حکیم‌الدوله ادهم — علاء

دیروز عصر انتخابات مرکزی جمعیت شیر و خورشید سرخ ایران در عمارت بادگیر درتحت ریاست‌عالیه‌آقای فروغی رئیس الوزراء بعمل آمد . ساعت‌چهار بعد از ظهر آقای رئیس‌الوزراء مجلس را با بیان مختصری افتتاح و چنین اظهار داشتندکه جمعیت شیر و خورشید سرخ ایـران تحت ریاست عالیـه والاحضرت اقدس ولایتعهـد میباشد و افتتاح جلسه ازطرف معظمله بایستی بعمل آیـد و چون تشریف ندارند اینک بـا اجـازه اعلیحضرت همایـون شاهنشاهی و بنام والاحضرت اقدس ولایتعهد جلسه مجمـع عمومی جمعیت که برای تجدید انتخاب هیئت مرکزی منعقـد شده استافتتاح میشود وراجع به تشکیلات جمعیت و اقدامات نوعپرورانه که مؤسسات شیرو خورشید سرخ بعمـل آورده‌اند و انتخاب هیئت مرکزی‌جمعیت آقای وزیر داخله و آقای دکتر امیراعلم صحبت خواهندفرمود.

آقای جم وزیر داخله اظهار نمودندکه جمعیت شیروخورشید سرخ در سال ۱۳۰۲ تشکیـل گردیده و در جریان این چند سالی که تاسیس شده قدمهای مفیدی برای کمک به فقرا و ایتام و مرضای بی‌چیز برداشته است و بیـان تفصیل اقدامات جمعیت را در طی این مدت بخود آقای دکتر امیراعلم که زحمات خستگی ناپذیری دراین راه متحمل شده‌اند واگـذار میکنم .

بعد از بیانات آقای وزیر داخله و گزارش مفصلی کـه آقای دکتر امیراعلم بـه اطلاع حضاررسانید ، شروع به‌تجدید انتخابات جمعیت شیروخورشید سرخ گردید . بدوا راجع بـه انتخاب رئیس جمعیت مذاکره و پیشنهادشدکه آقای رئیس‌الوزراء ریاست جمعیت شیر وخورشید سرخ را قبول فرمایند وبه‌اتفاق آراء آقای رئیس‌الوزراء بسمت ریاست جمعیت انتخاب شدند. سپس نسبت به انتخاب دونفر نایب‌رئیس و یکنفر خزانه‌دارکل اخذ رای مخفی بعمل آمد و در نتیجه آقای دکتر امیراعلم بسمت نایب رئیس اول و آقای دکتر حکیم‌الدوله بسمت نایب رئیس دوم و آقای علاء نیز بسمت خزانه‌داری کل انتخاب گردیدند .

بعد با رای مخفی شروع به انتخاب هفت نفر دیگر عضـو جمعیت‌شد و آقایان میرزامحمود خان جم وزیر داخله ، امیرلشگر جهانبانی ، حکیم‌الملک ، میرزا صادق خان وثیقی ، دکتر رفیع امین ، دکتر سنگ و مسعودی مدیر روزنامه اطلاعات انتخاب شدند .

تـذکر

از روز شنبه اول اردی‌بهشت (ششم محرم) لغایت جمعه هفتم (دوازدهم محرم) همه روزه از چهار ساعت بعد ازظهر مجلس ذکرمصیبت حضرت خامس‌آل‌عبا علیه آلاف التحیةوالثناء درعمارت مرکزی بلدیه منعقد و از عموم اهالی پایتخت دعوت میشود .

بلدیه‌تهران

درمجلس شورای‌ملی

مجلس یکساعت و سه ربع قبل از ظهر به ریاست آقای دادگر تشکیل شد . بعنوان قبل از دستور آقای فزونی درباره سیل کرمانشاه صحبت کـرد و توجه دولت و جمعیت شیـر و خورشید سرخ را خواستـار شد . بعد آقای صدر وزیر عدلیه لایحه‌ای بقید دو فوریت تقدیم داشت کـه بموجب آن لوایح وزارت عدلیه پس از تصویب کمیسیون عدلیه مجلس شورای ملی بموقع اجرا درآمـد . بعد از ششماه با ملاحظه نقائصی که در عمل مشاهـده میگردد تکمیل و برای تصویب نهائی به مجلس شورای ملی ارجاع‌شود.

بعد از تذکرات آقایان‌رهنما، موید احمدی ، دیبا ، طهرانی، اورنگ و توضیحات آقای وزیر عدلیه نسبت بـه ماده واحده رای گرفتند و تصویب شد .

آقای وزیر عدلیه همچنیـن لوایحی‌در مورد تخفیف‌حق‌الثبت نسبت به زارعین ، قواعدتبلیغ احضار ، علل تخفیف مجازات و مجازات مشارکین در قتل تقدیم داشت که به‌جریان‌گذاشته شد .

منتقدین عصر طلائی!

آقای م . سعید شمسی‌مینویسد: چندی است در سر برخی از جوانان معاصر شور نویسندگی وانتقاد و بحث درامورا‌جتماعی وسیاسی افتاده و درهرموضوعی وارد بحث میشونـد . اساسا این سودا قابل تقدیس است و اگر صاحب معرفتی در امری بصیرت و خبرت داشته باشد تقریظ یا انتقادی دربـاره موضوع مورد تخصص خـود بکند بموقع و موجب اصلاح و ترقی امور خواهد شد ولـی چنانچـه نجاری در موضـوع فلسفه و حکمت گفتگو کنـد و واعظی معماری ساختمانی را مورد انتقاد قرار دهد و یا مثلا طباخی درباره صنعت موسیقی و تئاتر یا شعر و ادبیات اظهار عقید کند دور از شیوه و کار آنهاست .

چنانکه درجریده فریده اطلاعات به امضاء م . سرپرست‌شرحی ذیل عنوان « اپرای پروانـه » خواندم که چون از دیدن آن نمایش بنده هم بی‌بهره ونصیب نبودم موضوع مورد بحث ما کاملا مصداق حقیقی بخـود گرفت . اولا از برداشت‌ایشان معلوم بود کـه مطابق اقرار صریح ، نویسنده ازصنعت‌تئاتر بی‌اطلاع بوده و بهمین واسطه نسبت به این فن بدبین و وقت خود را هیچگاه مصروف‌دیدن نمایشها نمی‌کنند . خیلی دور از انصاف است که از روی عدم اطلاع یا از سر بغض، و غرض شخصی کسی بی‌جهت با نیش قلم خویش دل‌صنعتگران و زحمتکشان با قریحه را رنجه سازد . آیا وجدان و ضمیر او ازاین بی‌انصافی رنجه‌نمیشود؟ قلم کز بی زحمت مردم است ـ قلم نیست ، نیش کج کژدم است!

از گزارشهای خارجی

دولت‌فرانسه وتروتسکی

پاریس ـ جرائد شب پاریس خبر راجع به اینکه تروتسکی محل اقامت خود را ترک و به محل نامعلومی رفته است‌تکذیب مینمایند . این شخص انقلابی طلب سابق فقط با چند نفراز رفقای خود گردشی با اتومبیل نموده و مجددا به ویلای خود مراجعت نموده است . بطوریکه اطلاع میدهند کابینه فرانسه امروز با رئیس سابق اشتراکیون داخل مذاکره خواهد گردید و وزیر داخله فرانسه که در تحت فشار افکار عمومی واقع است قریبا تروتسکی را به مراجعت به جزیره کورس وادار خواهد نمود .

تروتسکی تبعید میشود

پاریس ـ هیئت وزرای فرانسه در جلسه اخیر خود تصمیمی مبنی‌برتبعید تروتسکی از فرانسه اتخاذ نمود زیرا که مشارالیه شرایط بیطرفی فرانسه را که در تحت آن اجازه ورود بـه خاک فرانسه به او اعطاء شده بـود رعایت ننموده است . تروتسکی در (باربیزون)مشغول تهیه نظامنامه تشکیل بین‌الملل چهارم بوده است .

سرگذشت آقامیر قاچاقچی

خبرنگار جریده الاخاء در بیمارستان بغداد که معروف‌است به مریضخانه میرالیاس بامریضی که از شدت درد و عملیـات دچار زحمت بوده ملاقات و معلوم میشود مشارالیه آقامیرنام و از عشایر کردستان و چهل ساله با یک قطعه طلا که وزنش ۷۵۰ گرم بوده عازم خانقیـن گردیده که به بغداد آورد بـه فروش رساند . ولی چون در راه سلیمانیه دچار دزدان شده و محل مطمئنی نمی‌یابد سعی میکند که طلا را ببلعد و چون نتوانسته ناچار آنرا بخـود برداشته و رفته رفته گرفتاری دیگری پیدا کرده بطوری کـه نتوانسته‌است آنرا بیرون‌بیاورد و بزحمتی خود را بـه بغداد رسانیده و دربیمارستان بوسیله عملیات آنرا بیرون آورده و رئیس مریضخانه به‌ادارمگمرک قضیه را راپرت میدهد مامورین مربوطه هم فوراحاضر شده طلا را مصادره نموده‌اند !

مدعی تاج‌وتخت‌افغانستان

پیشاور ـ در افغانستان مرد غریبی پیداشد، که ادعا مینماید تخت و تاج سلطنت حق‌اواست زیرا مشارالیه نابرادری‌امان‌الله خان پادشاه سابق میباشد . دولت برای دستگیری این‌شخص جائزه بمبلغ یکهزار لیره‌انگلیسی معین کرده است .

نقل از اطلاعات ۲۹ فروردین ماه ۱۳۱۳)

برنامه‌فوق‌العاده
تالاررودکی
جمعه ۳۱ فروردین ساعت ۸ بعد از ظهر
رقص های هفت پیکر ـ یزله ـ بجنوردی ـ موسیقی ملي و محلي
با شرکت هنرمندان سازمان ملی فولکلور ایران و ارکستر بزرگ ساز های ملی
بهای بلیط : ۲۰۰ ـ ۱۵۰ ـ ۱۰۰ و ۵۰ ریال
(برای دانشجویان نیم‌بها)

«ترینیتی» یك جای شلوغ و پرمکافات و محل زدوخورد و مسخره بازی و عشق و کتك‌کاری و خنده است . حالا بیائید باهم برویم ترینیتی تا دوساعت بخندیم و لذت ببریم
از امشب در سینماهای
دیانا ـ سهیلا ـ ادئون
مهتاب ـ اسکار
ریچارد هریسون ، دونال اوبراین درفیلم رنگی
بزن‌بریم ترینیتی

باشرکت : جرج وانگ ، آنا زینمان

برنامه‌امشب سینما
کسری عشق نفرین شده

برنامه سینماها

تماشای فیلمهائیکه باعلامت (×) مشخص شده است برای اشخاص کمتر از ۱۸ سال ممنوع میباشد.

★ آرامش‌درحضور دیگران ـ رنگی ـ اکبرمشگین
کاپری (۹۲۸۴۰۱) ۱۱ـ۱ـ۳ـ۵ـ۷ـ۱۵ر۹

★ بالاتراز قدرت ـ رنگی ـ جرج سی‌اسکات
شهرفرنگ (۶۲۷۶۲۸) ۱۵ر۱۱ـ۳ـ۱۵ر۵ـ۳۰ر۷ـ۴۵ر۹

★ بیلی‌جك ـ رنگی ـ تام‌لافلین ـ دلورس‌تیلور
بولیدور (۴۲۶۳۱) ۱۵ر۱۱ـ۱ـ۳۰ر۳ـ۳۰ر۵ـ۳۰ر۷ـ۴۵ر۹

★ بازگشت بسوی آشیانه ـ رنگی ـ رابرت‌میچم
مولن‌روژ (۷۵۲۹۳۹) ۱۱ـ۳۰ر۳ـ۳۰ر۵ـ۳۰ر۷ـ۳۰ر۹

★ بزن‌بریم ترینیتی ـ رنگی ـ ریچاردهریسون
ادئون (۳۱۸۱۱۸) ۳۰ر۱۰ـ۳۰ر۲ـ۳۰ر۴ـ۳۰ر۶ـ۳۰ر۸
سهیلا (۳۱۶۴۲۴) ۱۰ـ۱۲ـ۲ـ۴ـ۶ـ۱۵ر۸
دیانا (۴۷۳۶۵) ۱۵ر۱۱ـ۳۰ر۳ـ۳۰ر۵ـ۳۰ر۷ـ۳۰ر۹
مهتاب (۴۷۷۷۷) ۴۵ر۱۰ـ۳ـ۵ـ۷ـ۹
اسکار (۹۲۰۸۸۸) ۱۵ر۱۰ـ۱۵ر۲ـ۱۵ر۴ـ۱۵ر۶ـ۱۵ر۸

★ پنجه‌های پولادین ـ رنگی ـ سینما سکوپ
کریستال (۳۱۷۶۷۵) ۳۰ر۱۰ـ۳۰ر۲ـ۳۰ر۴ـ۳۰ر۶ـ۳۰ر۸
پلازا (۶۶۰۴۷۶) ۱۵ر۱۱ـ۱۵ر۳ـ۱۵ر۵ـ۱۵ر۷ـ۱۵ر۹
ایفل (۳۱۱۴۷۷) ۱۰ـ۱۲ـ۲ـ۴ـ۶ـ۸ـ۱۰
مراد (۷۵۳۳۸۲) ۹ـ۱۱ـ۱ـ۳ـ۵ـ۷ـ۹

★ تابستان سرخ ـ رنگی ـ الیویاهاسی
امپایر (۶۲۳۹۴۲) ۱۱ـ۱ـ۳۰ر۳ـ۳۰ر۵ـ۳۰ر۷ـ۴۵ر۹

★ تصویر دوریان گری ـ رنگی ـ هملت‌برگر
تخت‌جمشید (۴۳۵۵۰) ۱۱ـ۲ـ۴ـ۶ـ۸ـ۱۰

★ تنگنا ـ سعیدراد ـ نوری کسرائی
آسیا (۴۲۹۰۹) ۱۱ـ۱ـ۳ـ۵ـ۱۵ر۷ـ۳۰ر۹
رکس (۳۱۵۲۹۳) ۳۰ر۱۰ـ۳۰ر۲ـ۳۰ر۴ـ۳۰ر۶ـ۳۰ر۸
شهوند (۳۵۴۰۴۰) ۳۰ر۱۰ـ۳۰ر۲ـ۳۰ر۴ـ۳۰ر۶ـ۳۰ر۸
لیدو (۹۵۱۲۸۲) ۹ـ۱۱ـ۱ـ۳ـ۵ـ۷ـ۹
پاسارگاد (۷۹۲۷۸۲) ۱۰ـ۱۲ـ۲ـ۴ـ۱۵ر۶ـ۳۰ر۸
ژاله (۳۰۴۱۲۰) ۹ـ۱۱ـ۱ـ۳ـ۵ـ۷ـ۹
توسکا (۵۳۹۵۴۴) ۱۰ـ۱۲ـ۲ـ۴ـ۶ـ۸
درایوین‌ونك (۶۸۲۵۵۷) ۷ ـ ۳۰ر۹
المپیا (۹۲۶۷۹۷) ۹ـ۱۱ـ۱ـ۳ـ۵ـ۷ـ۹
نپتون (۷۶۰۱۳۶) ۹ـ۱۱ـ۱ـ۳ـ۵ـ۷ـ۹

★ جاسوس ناشی ـ رنگی ـ لاندوبوزانکا
پارامونت (۴۸۳۲۱) ۱۵ر۱۱ـ۳۰ر۳ـ۳۰ر۵ـ۳۰ر۷ـ۳۰ر۹

★ جوانك‌وزن‌چهل ساله ـ رنگی ـ جین‌سیمونز
آتلانتیك (۶۲۷۱۷۱) ۱۵ر۱۱ـ۳۰ر۳ـ۳۰ر۵ـ۳۰ر۷ـ۴۵ر۹

★ چهره های افسونگر ـ رنگی ـ استیفن‌بوید
آریا (۳۱۹۸۸۴) ۹ـ۱۱ـ۱ـ۳ـ۵ـ۷ـ۹

★ دو سرباز ـ رنگی ـ راجندراکومار
حافظ (۳۹۱۰۷۴) ۳۰ر۱۰ـ۱ـ۳۰ر۳ـ۳۰ر۴ـ۳۰ر۶ـ۳۰ر۸

★ دو قلو های دراکولا ـ رنگی ـ پیترکاشینگ
بردیس (۳۰۴۲۵۹) ۹ـ۱۱ـ۱ـ۳ـ۵ـ۷ـ۹

★ زن باکره ـ منوچهروثوق ـ مرتضی عقیلی
اروپا (۳۰۳۱۷۹) ۳۰ر۱۰ـ۳۰ر۲ـ۳۰ر۴ـ۳۰ر۶ـ۳۰ر۸
نیاگارا (۶۶۵۳۰۷) ۱۱ـ۱ـ۳ـ۵ـ۷ـ۱۵ر۹
میامی (۷۵۴۳۲۹) ۱۱ـ۱ـ۳ـ۵ـ۷ـ۱۵ر۹
الوند (۳۵۶۵۳۸) ۱۰ـ۱۲ـ۲ـ۴ـ۶ـ۱۵ر۸
کیهان (۹۵۷۳۶۰) ۹ـ۱۱ـ۱ـ۳ـ۵ـ۷ـ۹
گلدیس (۶۲۸۷۱۳) ۳۰ر۱۱ـ۳۰ر۱ـ۳۰ر۳ـ۳۰ر۵ـ۳۰ر۷ـ
مارلیك (۹۶۳۶۱۶) ۱۰ـ۱۲ـ۲ـ۴ـ۱۵ر۶ـ۳۰ر۸
ارانوس (۲۷۹۷۱) ۱۰ـ۱۲ـ۲ـ۴ـ۶ـ۸
سیلوانا (۳۹۳۷۷۷) ۱۰ـ۱۲ـ۲ـ۴ـ۱۵ر۶ـ۳۰ر۸
سیلورسیتی (۸۶۱۲۰۵) ۳۰ر۱۰ـ۳۰ر۲ـ۳۰ر۴ـ۳۰ر۶ـ۳۰ر۸

★ زن و تجربه × رنگی ـ کاترین اسپاك
سینما ونك (۶۸۴۱۱۶) ۳۰ر۱۱ـ۳۰ر۳ـ۳۰ر۵ـ۴۵ر۷ـ۱۰

★ زیر بازارچه ـ بازگشت دلاوران
آسمان‌آبی (۳۹۲۶۶۸) ۹ـ۱۱ـ۱ـ۳ـ۵ـ۷ـ۹

★ سقوط عقاب‌ها ـ رنگی ـ فردریك‌استافورد
دنیا (۳۹۳۸۱۲) ۳۰ر۱۰ـ۳۰ر۲ـ۳۰ر۴ـ۳۰ر۶ـ۳۰ر۸

★ سرقت در لاس‌وگاس ـ تیرانداز جوان
البرز (۳۰۴۲۵۸) ۳۰ر۸ـ۱۲ـ۳۰ر۳ـ۷ـ۳۰ر۸

★ شبیخون اولزانا ـ رنگی ـ برت‌لانکاستر
سانترال (۹۲۸۶۸۶) ۱۱ـ۱ـ۳ـ۵ـ۷ـ۱۵ر۹
رویال (۸۲۹۷۸۵) ۱۰ـ۱۲ـ۲ـ۴ـ۶ـ۸ـ۱۰
متروپل (۳۱۹۴۱۰) ۳۰ر۱۰ـ۳۰ر۲ـ۳۰ر۴ـ۳۰ر۶ـ۳۰ر۸
گلدن‌سیتی (۶۶۳۲۶۹) ۳۰ر۱۱ـ۳۰ر۳ـ۳۰ر۵ـ۳۰ر۷ـ۳۰ر۹

★ شور ـ رنگی ـ منوچ کومار ـ پرمنات
همای (۳۱۱۶۶۹) ۳۰ر۱۰ـ۳۰ر۲ـ۳۰ر۴ـ۳۰ر۶ـ۳۰ر۸

★ شاهد عینی ـ رنگی ـ مارك‌لستر
بولوار (۶۶۰۲۹۲) ۱۱ـ۲ـ۴ـ۶ـ۸ـ۱۰

★ طغیان هوس ـ رنگی ـ کریستانل
پارك (۳۱۹۶۳۷) ۹ـ۱۱ـ۱ـ۳ـ۵ـ۷ـ۹

★ طغیان خشم ـ رنگی ـ رابرت‌میچم
داریوش (۲۶۲۶۵) ۹ـ۱۱ـ۱ـ۳ـ۵ـ۷ـ۹

★ عشق نفرین شده ـ رنگی ـ آنتونی استیفن
کسری (۸۲۶۹۳۹) ۳۰ر۱۰ـ۲ـ۴ـ۶ـ۸ـ۱۰

★ عشق دانمارکی × رنگی ـ لاندوبوزانکا
ب.ب (۸۲۹۶۴۱) ۱۰ـ۱۲ـ۲ـ۴ـ۶ـ۸ـ۱۰

★ عشق ، دنیای ناشناخته ـ رنگی ـ هورست‌بوخهلتز
مازستیك (۶۶۸۴۶۱) ۱۱ـ۳ـ۵ـ۷ـ۹

★ فاتح کورنیتو ـ رنگی ـ گوردون میچل
ری (۲۲۵۷۸) ۹ـ۱۱ـ۱ـ۳ـ۵ـ۷ـ۹

★ کودك وحشی ـ رنگی ـ فرانسواتروفو
سپینموند (۴۸۳۲۲) ۱۱ـ۳ـ۵ـ۷ـ۹

★ گی‌دسته گل به‌آب داده ـ وحدت
اونیورسال (۹۲۶۹۵۳) ۱۱ـ۱ـ۳ـ۵ـ۱۵ر۷ـ۳۰ر۹
پاسیفیك (۷۵۳۳۱۱) ۱۵ر۱۱ـ۳۰ر۳ـ۳۰ر۵ـ۳۰ر۷ـ۳۰ر۹
ایران (۳۱۶۳۵۴) ۳۰ر۱۰ـ۳۰ر۲ـ۳۰ر۴ـ۳۰ر۶ـ۳۰ر۸
سایینا (۳۵۲۴۴۲) ۱۰ـ۱۲ـ۲ـ۴ـ۶ـ۸
تیسفون (۹۵۸۸۸۲) ۱۰ـ۱۲ـ۲ـ۴ـ۱۵ر۶ـ۳۰ر۸
رنگین‌کمان (۷۵۶۷۶۰) ۹ـ۱۱ـ۱ـ۳ـ۵ـ۷ـ۹
موناکو (۷۹۵۵۹۶) ۹ـ۱۱ـ۱ـ۳ـ۵ـ۷ـ۹
پرسپولیس (۵۸۱۰۸۳) ۱۰ـ۱۲ـ۲ـ۴ـ۶ـ۸
کارون (۹۵۵۱۶۵) ۱۰ـ۳۰ر۱۲ـ۳۰ر۲ـ۳۰ر۴ـ۳۰ر۶ـ۳۰ر۸
دریا (۷۹۱۷۴۶) ۱۰ـ۱۲ـ۲ـ۴ـ۱۵ر۶ـ۳۰ر۸
آستارا (۸۷۴۰۲۲) ۳۰ر۱۰ـ۳۰ر۲ـ۳۰ر۴ـ۳۰ر۶ـ۳۰ر۸

★ کابوی‌ها ـ رنگی ـ جان‌وین
برلیان (۳۹۳۵۳۵) ۹ـ۱۱ـ۱ـ۳ـ۵ـ۷ـ۹

★ کبوترخونین ـ رنگی ـ رابرت‌ون ـ تلی‌ساوالاس
تاج (۳۱۳۸۶۴) ۱۵ر۱۰ـ ۱۵ر۱۲ـ ۱۵ر۲ـ ۱۵ر۴ ـ۱۵ر۶ـ ۱۵ر۸ ـ ۱۵ر۱۰

★ کاکا سیاه ـ جمیله ـ بیك‌ایمانوردی
شرق (۵۴۰۲۴) ۳۰ر۱۰ـ۳۰ر۲ـ۳۰ر۴ـ۳۰ر۶ـ۳۰ر۸
ستاره (۵۳۹۷۲۱) ۹ـ۱۱ـ۱ـ۳ـ۵ـ۷ـ۹

★ مکبث ـ رنگی ـ جان‌فینچ ـ فرانسیسکاآنیس
شهرقصه (۶۲۷۲۹۰) ۱۱ـ۳۰ر۲ـ۵ـ۳۰ر۷ـ۱۰

★ مرد فولادین ـ سینما سکوپ رنگی
فردوسی (۳۱۵۷۸۴) ۳۰ر۱۰ـ۳۰ر۱۲ـ۳۰ر۲ـ۳۰ر۴ـ۳۰ر۶ـ۳۰ر۸

★ والاچی‌وسازمان‌مافیا × رنگی‌چارلز برونسون
ریولی (۷۵۷۷۷۷) ۱۱ـ۳۰ر۳ـ۳۰ر۵ـ۳۰ر۷ـ۳۰ر۹

★ ویلن‌زن روی‌بام ـ رنگی ـ توپول
رادیوسیتی (۴۳۲۲۰) ۱۵ر۱۱ـ۴۵ر۲ـ۶ـ۱۵ر۹

★ همجولی ـ رنگی ـ جی‌تندرا ـ ممتاز
فـری ۱ـ۳۰ر۳ـ۶ـ۳۰ر۸

★ یك شهرو دومرد ـ رنگی ـ کرك‌داگلاس
دیاموند (۸۲۸۴۰۰) ۱۵ر۱۱ـ۳۰ر۳ـ۳۰ر۵ـ۳۰ر۷ـ۴۵ر۹

★ خانه برناردا آلبا ـ اثر گارسیالورکا
تالار مولوی ـ خیابان ۲۱ آذر ـ غرب دانشگاه ۳۰ر۸ بعدازظهر .

سئانس انگلیسی
گلدیس ساعت ۴۵ر۹ فیلم (کاباره)

اطلاعات و مردم

گفتگوی تلفنی

۳۱۱۰۷۱

از ساعت ۴ تا ۸ بعدازظهر

★ **الو من احمد وفاکیش ـ** خوبست یکی از ماموران راهنمائی یکروز از ساعت ۳ تا ۶ بامداد ، به خیابان شهباز (بین میدان ژاله تا میدان خراسان) بیاید تا ببیند رانندگان کامیون های کمپرسی حامل مصالح ساختمانی با چه‌سرعت‌سرسام‌آوری با یکدیگر کورس می‌گذارند . سال گذشته مردی که در حال رفتن به حمام بود ، در اثر تصادف با یک کمپرسی دردم جان سپرد . بفکر جان بقیه باشید .

★ **الو من منیرالسادات صفویان ـ** نه ماه از اتمام ساختمان خانه مسکونی‌ام ، درخیابان ارم شماره ۲ سلطنت آباد میگذرد ، اما هنوز شهرداری برسر در خانه پلاک نصب نکرده است . ازاینرو علاوه بر اینکه در این مدت هنوز برگ‌مصرفی آب و برق خانه را نیاورده‌اند ،باامشکلاتی نظیر ذکر آدرس ـ در نامه نگاری مواجه هستیم .

★ **الو من اسماعیل منتظری ـ** ازروزی که جاده‌مسگر آبادرا آسفالت‌کرده‌اند، بعلت اینکه به ترسیم خط کشی و نصب علائم راهنمائی در خیابان‌اقدام نشده‌است روزی نیست که در این خیابان تصادفی رخ ندهد . زیراسرعت اکثر ماشین‌ها در خیابان سرسام آور است و کسی هم‌نیست آنها را از تخلف باز دارد.

★ **الو من‌خسرو علوی‌زاده ـ** در اواخر سال ۵۱ انجمن شهر تهران تصویب کرد که عرض کوچه‌ها بصورت فعلی باقی می‌ماند ، ولی شهرداری ناحیه یک طبق روش گذشته عمل میکند، یعنی بکسانیکه درکوچه های این‌منطقه میخواهند ساختمان بسازند ، میگویند باید ساختمان خود را عقب بنشانند .

★ **الو من محمد ـ س** منطقه‌وسیع شهرولیعهد در جنوب غربی تهران که بیست هزار نفر جمعیت دارد ، درحال حاضر جزو حوزه استحفاظی ژاندارمری است . با توجه به جمعیت زیاد این‌منطقه، جا دارد یک کلانتری در شهر ولیعهد دایر کنند

★ **الو من‌مهرداد کریم‌نژاد ـ** با اتوبوس از بندر پهلوی عازم تهران بودم در اولین پاسگاه پلیس رقم کیلو متر شمار اتوبوس را روی‌تعرفه راننده یادداشت کرد ، ولی راننده روی کیلو متر شمار دستکاری کرد و در نتیجه در حالیکه با سرعت ۱۲۰ کیلومتر در ساعت میراند ، کیلو متر از ۷۰ تجاوز نمیکرد . چرا فکر دیگری برای کنترل سرعت وسائط نقلیه عمومی نمیکنند ؟

★ **الو من م . ک ـ** قرار است به معلمین شاغل مبلغی بعنوان پاداش مستمر بدهند . خوبست بازنشستگان وزارت آموزش و پرورش را هم که افزایش مداوم هزینه زندگی‌آنها رانیز شامل میشود ، از این مزیت برخوردار سازند .

★ **الو من صفر مهدی‌نیا ـ** اگر آنطور که توضیح داده‌اند ، واقعا سیمان در تهران فراوان است پس بهتراست حدودی برای توزیع سهمیه مصرف کننده قائل نشوند یعنی هر کس هر تعداد کیسه سیمان خواست باو بدهند . آنوقت سیمان بحد کافی با قیمت مناسب بدست مصرف کننده میرسد ، و در نتیجه دلالها که راه سود جوئی دراین کار نمی‌بینند، خود را کنار می‌کشند .

نامه به روزنامه

یك تذكر بجا

درظرف‌مدت کوتاهی، مقداری از لوازم‌چند خانه کوچه‌بن‌بست خواجه،واقع‌در کوچه‌رکن‌الدوله خیابان امیرکبیر ، به سرقت رفته است . اهالی این کوچه مطمئن هستند ، مسئولان‌مربوطه که شب‌و روز برای حفظ مال مردم در تلاشند ، دیگر اجازه نخواهند داد که این وضع‌ادامه یابد ، بااین‌حال دادن تذکری در این مورد را بجا دانستم .

پرویز نایب‌میرزایی

سیگار های خارجی

از روزی که فروش سیگار های خارجی‌در کشورآزاد شد، و شرکت دخانیات توزیع آنرا بعهده‌گرفت ، طبعا ثاقفه‌وسینه عده‌ای به‌دودسیگار های‌خارجی عادت کرده‌است .ولی متاسفانه توزیع آن در حال حاضر، وضع مطلوبی ندارد ، یعنی دلال ها انواع سیگار های خارجی را از شعب فروش میخرند ، درنتیجه سیگار خارجی در شعب فروش کمیاب میشود ، و آنوقت با قیمتی گران‌تر بدست خریدار میرسد .

یحیی مساح

ساختمان خطرناك

ساختمانی در خیابان بابائیان واقع است ، که طبقه هم‌کف آن به مقدار زیادی به حریم پیاده‌روی خیابان تجاوز کرده است . از این رو احتمال وقوع تصادف برای کسانی که از ساختمان مزبور وارد خیابان میشوند ، زیاد است . اهالی‌این خیابان شکوائیه‌ای بشهرداری ناحیه ٤ تسلیم کرده‌اند ، ولی تاکنون نتیجه مثبتی‌نگرفته‌اند .

خسروپناه

خیابان خطرناك گاندی

قسمتی از ابتدای خیابان گاندی ،مقابل تلویزیون دارای شیب‌تندی است .و از نقطه‌ای که شیب خیابان تمام می‌شود ، در وسط خیابان جدول‌بندی و چمن‌کاری احداث شده است. از اینرو رانندگانی که ازابتدای شیب در خیابان در حرکت هستند ، اگر به وضع خیابان آشنا نباشند ، وارد جدول می شوند. تذکردهیدتابلوئی برای آگاهی رانندگان‌در نقطه‌ای که خیابان دارای جدول می‌شود نصب کنند . **گورش عزتی**

بلاتکلیف هستیم

پرونده‌ای تحت شماره های ۴۹و۹۶۰و۱۵و۵۰و۹۷۵ در شعبه ۱۵ ، و پرونده کلاسه ۳۷و۴۹ در شعبه ۲۱ دادگاه بخش تهران دارم ، که پس از گذشت چندسال بلااقدام مانده است . لطفا بنویسید‌برای‌رهائی از بلاتکلیفی من ، در مورد رسیدگی به پرونده های‌مزبور، بیش‌از این تامل روا ندارند .

آ ـ وکیلی

پرداخت پاداش به کارمندان آموزش وپرورش قطعی شد :

ـ بروبابا خداپدرت‌روبیامرزه پارسال هم به همین بهانه‌کلی ازمانسیه‌گرفتی ...

عقیده آزاد

نوشته : ناصر نجمی

تجربه،دلیل پوسیدگی نیست!

ناصر نجمی

نیرو های انسانی و مغز های اندیشمند یک جامعه ، بزرگترین و لایزال‌ترین‌ثروت های ملی هستند و این مغزها و قدرت های اندیشه و استعداد های خلاق هستند که در واقع شریانهای حیاتی یک ملت شناخته میشوند و ملت‌ها برای ادامه موجودیت و رشد و حیات خود از آنها تغذیه می ـ کنند . و هرگاه روزی این قدرتها نتوانند خوراک و خون لازم را به شرائین ورگو پی‌ها برسانند ،جامعه بطرف ضعف و ناتوانی و پریشانی و باحتمال زیاد بسوی زوال و انقراض رهسپار میگردد . در اجتماع ما ، در خلال این بیست سی‌سال، نیرو های انسانی مجرب و مغز های‌متفکر و اندیشمندی تربیت شد و هزینه های معتنابهی بمصرف شکوفان شدن این‌نیروها رسید و مساعی و کوشش هائی بکار رفت تا روزی دست مایه و مبنای توسعه و پیشرفت در کلیه زمینه‌ها ، خاصه در امر سازمان دادن و اداره واحد های‌اقتصادی و دستگاه های‌دولتی،گردد . آنها در خلال چندین سال همه چیز را تجربه کردند ، آزمایش کردند ، این‌آزمایشها وتجربیات تنها یک امر ذهنی و نظری نبود ، بلکه در کادر های محدود و یا وسیع بصورت عینی در آمد و حاصل کارشان نیز به مرحله عمل گذاشته شد و بعضا اطلاعات و آگاهی ها و تجربیاتشان بمرز هائی‌وسیع که میتوانست برای کسانی که از راه رسیده‌اند و تازه شروع بکار کرده‌اند ، راهنما و الگوئی باشد .ولی متاسفانه‌بطوری که اخیرا در بیشتر سازمان های اداری دیده میشود ، مسئولان امر بی آنکه باین مسئله بروشنی بنگرند و آنرا خوب سبک سنگین و ارزیابی کنند ، براه های مختلف و یا باکسب مجوز قانونی و ایجاد مضایق و محیط نامساعد و تحت فشار گذاشتن تجربه آموخته‌هاوکسانی که اصطلاحا نسل گذشته و متوسطین را در ادارات تشکیل میدهند ، این جمع از افراد کار آمد را کنار میگذارند و بجایشان تازه از راه رسیده‌ها را بکار میگمارند . ظاهر قضیه گویا این باشد که نیرو های جوان وتازه نفس برای نوسازی و نو پردازی جای کسانی را که در گذشته‌ای نه چندان دور خدمت کرده‌اند بگیرند ، و بزعم همین‌افراد، خون تازه‌ای به شرائین دستگاه های‌مسئول وارد کنند .

مسئله در این است که اگر افرادتازه کار ، که‌اکثرا یکه‌درک تحصیلی‌دانشگاهی یا گذرنامه برای ورود به ادارات ، در جیب خود دارند دارای مهارت وتخصص های فنی و علمی ، با احاطه و آشنائی به فن و فوت کار و قدرت و ظرفیت‌ضروری در امر مدیریت‌بودندباز جای کمال‌امیدواری بود و میشد آینده را باروشنی ودرخشندگی نگریست . اما متاسفانه‌آنها بعلت تازه‌کاری هنوز فاقد آن خصوصیات‌هستند و شرط و اصل‌این است که ارزشهای علمی و فنی (در صورتیکه وجود داشته‌باشد) باتجربیات و کارآئی دیگران ممزوج و مخلوط شده‌و زمینه مساعدی را برای حسن اداره یک سازمان و استفاده صحیح و منطقی ازهمه امکانات و نیروها ایجاد کند . اما باید این واقعیت تلخ را اعتراف کرد که : غالبا این نزل و انتقالات وآمدن و رفتن‌ها بمنظور باز کردن راه برای ورود کارمندان جدید و باصطلاح ایجاد مشاغل تازه ، و بکلام دیگر به نان و آب رساندن افراد تازه‌که از مدرسه بیرون‌می‌آیند، از طریق‌بازنشسته کردن و بکار گذاردن مغزها و نیرو های انسانی ،صورت‌میگیرد . البته قصد نگارنده آن جماعت که به مرزهای قانونی برای بازنشسته شدن رسیده‌اند نیست ، بلکه آن عده است که با دادن امتیاز و در عین قدرت کار و نیروی تصمیم‌گیری و حرکت و تلاش ، قبل از موعد مقرر ، کنارشان میگذارند و بکاردستگاه ها و سازمانها را از نیروی انسانی مجرب و ورزیده وکاردان خالی میگذارند .

مثلا همین افرادی را مورد مثال قرار دهیم که مقرر است با بیست سال خدمت و با دادن دهسال امتیاز بازنشسته و از کادر های اداری‌خارج گردند ، تا بجایشان عناصر جدید ،با اشتغال و بدست آوردن محل خدمت سازمانی به حقوق و مواجبی برسند . . . و قضیه در نظر بعضی چنین مینماید که دستگاه ها بمنزله سفره خانه‌ای است که هرکسی را در آن سهم وحصه‌ای مقدر گردیده است ووقتی عده‌ای برخوان نشستند و باندازه‌ای غذا تناول کردند. میباید جا خالی کنند تا دیگران همنمتعی برگیرند و باندازه سهم و حصه خود از آن بهره‌ور شوند !

در حالی که باید وضع به گونه‌ای دیگر باشد واصل ، مصلحت و منافع دستگاهها است ، نه ارتزاق و نان رسانیدن به اشخاص ، بدون توجه به کارآئی و اثر بخش بودنشان . مصلحت ایجاب میکند که از مغزهای قابل و کسانی که از لیاقت و شایستگی و تجربه کافی و وافی بیشتری برخوردارند و سطح آگاهی و دانائی و تجربه‌شان در مرحله‌ای قرار گرفته که از قدرت تصمیم‌گیری وکاردانی آنان دستگاهها هرچه بیشتر میتواند بهره گیرد ،استفاده برد ، در غیر اینصورت ، کادر های اداری ما بشکل دارالمعجزه‌ای درمی‌آید که مامور روزی رساندن به کسانی میشود که بکمک گذرنامه هائی برای ورود به ادارات به آنجاها داخل گردیده‌اند . اما در جامعه های دیگر برای تجربه و کارآئی و علم و آگاهی افراد ، ارزش بیشتری قائلند . آنها از وجود مغزها و نیرو های انسانی مجرب و کارآمد حداعلای استفاده را بر ـ میگیرندوهیچگاه‌بخاطر تازه‌کارهاونورسیده‌ها این‌نیروها را دور نمیریزند ، مگر آنکه به مرحله‌ای از سنین عمر رسیده باشند که آن نیرو ،توانائی ، قدرت و بنیه لازمرا برای ادامه کار نداشته باشند . علاوه بر آنچه که بذکر رفت ، از کادر خارج کردن زودرس و غیر موجه عناصر با سابقه ویا دلسرد کردن آنان ، مبنای یک تضاد و جبهه بندی تازه‌ای در دستگاه های‌اداری فیمابین افراد تازه‌کار و کهنه کار میگردد، که بجای هم‌آهنگی و اتفاق کلمه و وحدت، که‌شرط‌هرگونه‌پیشرفت‌وحرکت سریع‌انقلابی و تحول آمیز است ، دشمنی‌ها و نفاقها و کین توزیها را حاکم میگرداند ، کمالا اسباب شوریدگی و پریشانی و نابسامانی کارها میشود . در این گیرودار، جدیدی‌ها قدیمی‌ها و پیش‌کسوتها را کهنه و فرسوده و احتمالا پوسیده و متحجر خواهند خواند و قدیمی‌ها ، جدیدیها را بی تجربه ندانم‌کار و ناپخته بحساب می‌آورند . و باین کیفیت، باشروع یک‌جنگ حیدری‌ـنعمتی ،سازمان‌از ثمرات همکاری و تشریک مساعی صمیمانه بین قشرها و عناصر متشکله خود هیچگاه سودی نخواهد جست‌و بعبارت دیگر، کاری شروع میشود که نه تنها در جهت خلاف و مغایر با ایدئولوژی تحول و پیشرفت و دگرگونیهاست ، بلکه اصولا نقض غرض محسوب شده و امور جاری و ساری رانیز از مسیر عادی خود خارج میگرداند . در حالی که باید اصل بر این باشد که این هردو پدیده اجتماع ، در هر زمینه و عرصه‌ای ، از فعالیت های اجتماعی و اداری در کنار یکدیگر و در راه هدف و مقصودی عالی بحرکت درآیند تا جامعه از این همکاری و همگامی بهره ها برگیرد.

چرا هتل پارک سعدی شیراز تعطیل شد؟

چند روز پیش هتل پارک سعدی شیراز تعطیل شد و آموزش سپاهیان بهداشت در محل مزبور مستقر گردید . در این خصوص آقای سیامک سعادت مدیر هتل پارک سعدی ضمن گفتگوئی‌باخبرنگار اطلاعا تدر شیراز اظهار داشت : در این چند روزه بقدری ازطرف شخصیتهای بزرگ‌ومهمانان‌عزیزی که‌درمدت‌بیست‌سال ازسراسرکشور به پارک سعدی می آمدند پارک سعدی را خانه خود میدانستندمورد محبت و لطف قرار گرفته‌ام که هیچگاه نمیتوانم جوابگوی‌آن همه بزرگی و مهربانی های پرارزش آنان باشم و اما درباره تعطیل شدن پارک سعدی باید بگویم ، آن روز که پدرم با ایجاد این موسسه یکی از نیاز های ضروری شهر شیراز را تامین‌نمود نیتش جز خدمتگزاری نبود بهمین جهت در ایجاد و اداره این مرکز بزرگ توریستی بدون در نظر گرفتن جنبه های اقتصادی از هیچگونه هزینه‌ای خودداری ننمود . کوشش کرد تا سطح‌پارک سعدی‌چنان بالا باشد که بتواند برای پذیرائی های بزرگو پرشکوه آمادگی‌داشته وشخصیت های بزرگ داخلی و خارجی را بنحوشایسته پذیرا باشد . پس از درگذشت پدرم با اینکه این موسسه سودو زیانش متعادل نبود بهرنحوی بود برای اینکه به نیات آن مرحوم احترام کرده باشیم مدت سیزده سال ادامه کار دادیم و در این مدت‌بپوسته از مراحم دولت و استانداران وقت برخوردار بودیم ولی اخیراکار بجائی رسیده بود که دیگر ادامه وضع موجود عقلائی نبود . ناچار با آقای پیروز استاندار محترم فارس موضوع را در میان‌گذاردیم، ایشان با چاره‌اندیشی که همیشه در حل مشکلات و معضلات کارها دارند وبا محبت های پدرانه خودتوجه‌اولیاء دولت را باین موضوع معطوف داشته تا هتل‌پارک سعدی‌در اختیار اداره آموزش‌سپاهیان بهداشت قرار گرفت و برای ما جای بسی خوشحالی است که اگر کانون و موسسه‌ای که بیست سال با تلاش و کوشش و تحمل رنج و زحمت برخلاف میل صاحبانش برچیده میشود امروز سپاهیان بهداشت که مجری صدیق اصلی از اصول انقلاب‌مقدس شاه و ملت هستند در آن به آموزش می پردازند و زیرنظر اداره محترم‌بهداری مخصوصا شخصیت ارزشمندی چون آقای دکتر امیرشاهی تجربیات علمی ارزشمندی کسب می نمایند .

موضوع دیگر اینکه هتل پارک سعدی موقعی تعطیل میشود که خوشبختانه از طرف دولت مقتدرمان مراکز بزرگ و آبرومندتوریستی در این شهر دائر شده و در نتیجه بسته شدن هتل پارک سعدی از آن جهت نقصانی برای شهر شیراز بوجود نخواهد آورد ، بلکه کمکی قابل ملاحظه برای اداره بهتر آن‌ها خواهد بود .

آقای سعادت افزود : اگر حالا هم مانند زمان های پیش‌شهر شیراز آن همه تاسیسات آبرومند توریستی نداشت با توجه‌بزیان وضررهائی که داشتیم باز هم ادامه می دادیم زیرا قصد موسس هتل پارک سعدی فقط خدمتگزاری بوده است نه سرمایه اندوزی آقای سیامک سعادت گفت از محبت های آقای هویدا نخست وزیر محبوب و آقای پیروز استاندار اندیشمند و پرارزش فارس تشکرو سپاسگزاری مینمایم و هیچگاه از خدمتگزاری عموم بخصوص دوستان عزیز و همشهریان گرامی غافل نبوده و همچنان در انجام اوامرشان آماده خواهم بود و میتوانند باتلفن های ۲۴۷۱۱و۲۷۶۱۴ تماس با اینجانب بگیرند .

شیراز ـ خبرنگار اطلاعات

قابل توجه مصرف کنندگان سیمان

شرکت سهامی سیمان تهران و سیمان شمال

ذیلا نام و نشانی عاملین و فروشگاه های تهران را برای علاقمندان درج مینمایند تا با مراجعه به آنها سیمان مورد نیاز خود را از قرارهر کیسه ۸۰ ریال خریداری نمایند .
خواهشمند است درصورت مشاهده تخلف جریان را کتبا بدفتر شرکت واقع در خیابان کوشک ـ ارباب جمشید شمالی ـ اعلام فرمایند

اسامی و نشانی عاملین فروش سیمان در تهران

ردیف	نام	نشانی :
۱	اسمعیل صادقیان	تهران خیابان بوذرجمهری غربی ساختمان بهروز طبقه دوم
۲	حسین ضرابیان	« داودیه میدان محسنی
۳	محمد هادی بلورفروش	« شمیران نرسیده به پل تجریش
٤	مجتبی سادات‌حسینی	« خیابان‌بوذرجمهری جنب کاراژ اتوتاج
۵	رستم باستان‌یزدی	« خیابان نادرشاه پلاک ٤۵
٦	کیخسرو آبیاری	« خیابان نادرشاه پلاک ٤۵
۷	عین‌الله آروری‌ومحمدعطائی	« خیابان شوش بین سه‌راه خیام وپمپ‌بنزین‌پلاک ۲۵
۸	تقی زاهدی	« خیابان بوذرجمهری سرای امید پلاک ۵٦٤
۹	قاسم‌اسدی‌پور	« خیابان شوش جنب‌باربری حبیبی
۱۰	نادعلی جوادیان	« خیابان شوش جنب بنکاه عدل‌عسری
۱۱	اصغر تهرانی	« خیابان شوش جنب‌باربری حبیبی
۱۲	اصغر سلیمانی	« خیابان قدیم شمیران ایستگاه هفک
۱۳	فتح‌الله‌میرعلی‌اکبر	« خیابان شوش جنب‌باربری‌حبیبی
۱٤	سرجیک کارامیان	« میدان گمرک شماره ۱۲۵۹
۱۵	محمد یزدچی	« خیابان شوش جنب کاراژ حبیبی
۱٦	اکبرجواهری	« بوذرجمهری سرای جواهری طبقه همکف‌شماره ۳۲
۱۷	فضل‌الله جواهری	« خیابان بوذرجمهری سرای جواهری
۱۸	مهدی بنی‌کریم	« میدان شوش میدان زاهدی مقابل بانکملی
۱۹	مهدی محمدزاده‌افهامی	« خیابان شوش‌جنب باربری حبیبی
۲۰	مسعود صادقی	« بوذرجمهری مقابل نوروزخان فروشگاه صادقی
۲۱	محمدعلی رویگری	« جاده پهلوی باغ‌فردوس فروشگاه رویگری
۲۲	بهرام‌استاد	« خیابان شاهرضا نبش خیابان کاخ
۲۳	سروش اخترخاوری	« میدان فردوسی
۲٤	جوادفریدونیان	« خیابان شوش مقابل باربری‌حبیبی
۲۵	نادعلی هاشم‌زاده	« میدان تجریش فروشگاه هاشم‌زاده
۲٦	علی‌عسگر جعفرپناه	« امامزاده حسن زیرخط تهران تبریز خیابان فرح‌نو
۲۷	سیدمرتضی بهشتی‌شیرازی	« انتهای خیابان آذربایجان فروشگاه البرز
۲۸	شکرالله کاظمی	« تهران دزاشیب سیمانکاری
۲۹	اکبر وجواد حجاربور	« میدان‌خراسان اول خیابان خاوران پلاک ۲۸
۳۰	علی نوبخت	« دروازه شمیران خیابان مازندران فروشگاه ٤۵۰
۳۱	حاجی عباس کیانی‌شاد	« سه‌راه‌تقی‌آباداول‌جاده‌ورامین‌دست‌راست
۳۲	مرادعلی ابراهیمی	« نارمک بالاتر از میدان فرح
۳۳	محمدابراهیم خسروتاش	« تهران‌پارس خیابان ۱۲٤ چهارراه بهار فروشگاه بهار
۳٤	حاج‌سیدحسین هاشمی	« فرح‌اباد ژاله
۳۵	احمد محمدی	« خیابان ۱۲ متری هاشمی
۳٦	محمود اعتمادی	« خیابان آریانا ایستگاه کلی
۳۷	حاجی محمد توبچی	« خیابان دلکشا
۳۸	علی‌اکبر فتاحی	« گلندوک
۳۹	جابرایدارمرنی	« تهران‌نو روبروی وحیدیه‌فروشگاه خوزستان
٤۰	ابراهیم حاجی‌نبی	« نیروی هوائی خیابان سیمتری وثوق‌بالاتر از پمپ‌بنزین
٤۱	خداداد نمیرانیان	« جاده‌قدیم شمیران نبش شهناز ۵
٤۲	حسین آل‌موسوی	« سرای‌خالقی
٤۳	حاج امیر بابائی	« خیابان شوش جنب‌باربری حبیبی
٤٤	مهربان ماندگاریان	« تهران‌پارس میدان دوم مقابل بانکملی فروشگاه مهر
٤۵	حسین یزدچی	« میدان‌شوش خیابان شوش جنب مغازه محمدزاده
٤٦	همایون آزادگان	« خیابان فرح‌آباد ژاله ایستگاه صدرسنگاه
٤۷	محمدباقر علیزاده	« خیابان فردوسی‌پاساژ فردوسی
٤۸	علی ترصفی	« خیابان تهران‌نو ایستگاه فرودگاه شماره ۳۸۵
٤۹	جوادگردگیران	« خیابان شوش ایستگاه قندوشکر
۵۰	حسین همایونی	« خیابان نظام‌آباد ۸ متری ولیعهد فروشگاه‌همایونی
۵۱	حبیب‌الله طلائی	« کرج‌گرمدره کیلومتر ۳۰ جادمکرج
۵۲	عطاالله نکوئی‌یزدی	« تهران‌پارس نبش‌خیابان ۱۰٦ فروشگاه آهن‌البرز
۵۳	باقر نیکخواه	« خیابان تهران‌نو سه‌راه نارمک
۵٤	قاسم محبوبی	« خیابان شوش جنب باربری حبیبی
۵۵	جواد شجاعی‌پاکرو	« شهباز جنوبی ۲۰ متری منصور مقابل پارک ولیعهد
۵٦	ابراهیم کردنومسی	« نازی‌آباد خیابان آرامگاه ایستگاه بانک
۵۷	غلامحسین علیدوستی	« منصورآباد خیابان مهرنو جنب پل‌سیمان
۵۸	علی خصوعی‌ابیانه	« فرح‌جنوبی مقابل گرمابه باستان
۵۹	خیرالله آروری	« شوش مقابل انبار قندوشکر فروشگاه مرکزی
٦۰	ثارالله طوعی	« خیابان شوش مقابل ایستگاه قندوشکر شماره ۷۸٦
٦۱	محمدعلی رفعتی	« خیابان فردوسی دفتر آجر بیژن شماره ۳۲۷
٦۲	قدرت‌اله فرهی	« خیابان کارون چهارراه زاویه
٦۳	مصطفی تقوی‌مهی	« خیابان دامپزشکی بعدازگرمابه حسینی فروشگاه تقوی
٦٤	احسان‌اله داودی	رودهن جنب پمپ‌بنزین
٦۵	ماشاالله‌نیا	تهران‌خیابان فرح‌آباد ژاله سیمتری وثوق مقابل پمپ‌بنزین
٦٦	مجید جوادیان	« خیابان محصوص مقابل بیمارستان لقمان‌الدوله
٦۷	آقاجان تشکری	« خیابان مولوی مقابل باغ فردوس
٦۸	محمدحسین صابر ظفرقندی	« خیابان آیزنهاور پلاک ۳ر٦٤۵
٦۹	حاجی حاتمی	« خیابان وزرا بالاتر از انجمن ایران وامریکا
۷۰	خدایار خسروپانی	« انتهای سیمتری امیرآباد
۷۱	حسین شیرازی‌کیا	« جاده قدیم شمیران ٤۵متری میرداماد فروشگاه گیا
۷۲	قدرت‌اله نوبخت	« فرح‌آباد ژاله نبش ۸متری صاحب‌الزمان پلاک ۷۵
۷۳	عباس آقاسی	« میدان شهید اول جاده کن فروشگاه جواهری
۷٤	رستم گشتن	« خیابان بوذرجمهری پاساژ جواهری شماره ۱۵
۷۵	رضا یزدی چلمیانی	« خیابان شهباز جنوبی مقابل ده متری وفا
۷٦	محمدصادق جدیدی	« خیابان تاج ایستگاه دریان‌نو فروشگاه جدیدی
۷۷	عباسعلی عبداللهی	« شمیران دزاشیب روبروی آتش‌نشانی
۷۸	اقبال پرشکپور	« قلهک جنب مسجد قلهک فروشگاه مصالح ساختمانی
۷۹	سیدعلی طباطبائی	« نارمک انتهای بدرثانی شماره ۲۷۳
۸۰	علی‌اکبر نصیری	« فرح‌آباد ژاله مقابل پمپ بنزین
۸۱	مهربان شهریاری	« شاه عباس کبیر خیابان جم پلاک ۱٦
۸۲	خسرو خسروپانی	« خیابان خردمند شمالی شماره ۹۲
۸۳	ماشاالله سید حسینی مومنی	« نارمک سمنگان شماره ٤۵
۸٤	علی اصغر شکوری	« روزولت چهارراه تخت‌طاوس
۸۵	جمشید استاد	« تخت‌طاوس شرقی روبروی بانک ملی
۸٦	اسمعیل خیری	« میدان شوش روبروی باربری حبیبی
۸۷	عباسعلی پیرایش	« خیابان شیر وخورشید خیابان استخر
۸۸	علی محمد فخاری	« تهران‌نو خیابان رضاشاه‌کبیر بیستمتری رضا پهلوی
۸۹	جواد یوسفی	« خیابان شوش روبروی باربری عامری
۹۰	سید داود سجادی	« خیابان ظهر داودیه چهارراه جردن فروشگاه کاوه
۹۱	احمد شکوری	« آیزنهاور جنب دانشگاه صنعتی آریامهر
۹۲	فریدون افسادی	« خیابان تاج سه‌راه شهرآرا شماره ۲۹۲
۹۳	مرادعلی بیداریان	« نارمک هفکه هفت حوض
۹٤	اکبر یعقوبی روشن	« ایستگاه دفتر خیابان ۱۸ متری شرقی موزائیک‌سازی یکتا
۹۵	اسمعیل کاظمی	« مجیدیه نبش ۱٤متری لشکر شماره ۵
۹٦	قاسم پاک‌محمدی	« خیابان شهرری سریل سیمان فروشگاه سیمان
۹۷	محمد رضا پورطاهر	« جاده قدیم شمیران سه‌راه زندان پلاک ۹۰۹
۹۸	رحمت‌اله بافرانی	« سیمتری نظامی عباس‌آباد بین‌پمپ‌بنزین ومدرسه عالی‌بازرگانی
۹۹	علی‌اکبر رحیمی وباقرپور	« نارمک سی‌متری ایستگاه دفتر مقابل بانک عمران
۱۰۰	علی‌اکبر ابراهیمیان نظری	« دروس میدان هدایت
۱۰۱	یوسف سلیمانی	« گیشا سیمتری دوم جنب داروخانه سوئیس
۱۰۲	فریبرز پوریمانی	« عباس‌آباد فرح شمالی چهارراه‌تکش
۱۰۳	شمس‌اله خطیبی‌زاده	« نارمک‌خیابان‌سیمتری ایستگاه‌بیمه مصالح‌فروشی خطیبی‌زاده
۱۰٤	رستم استاد	« خیابان پهلوی بالاتر از بلوار جنب سینما آتلانتیک
۱۰۵	حسینقلی تحقیقی	« میدان ۲٤ اسفند اول سی متری
۱۰٦	غلامحسین شکوری	« سه‌راه زندان خواجه نظام‌الملک فروشگاه شکوری
۱۰۷	علی غلامحسینی	« خیابان نظام‌آباد ایستگاه کهن فروشگاه غلامحسینی
۱۰۸	محمدجواد عبدی	« تهران ویلا خیابان آلستوم نبش چهارراه اتوبان آهن گورش
۱۰۹	ابراهیم حاجی‌پروانه	« خیابان آذربایجان نواب جنوبی دست راست درب اول
۱۱۰	ابوالقاسم محبی	« خیابان بیست متری مجیدیه ایستگاه حمام
۱۱۱	احمد احمدزاده صدیقی	« نارمک نرسیده به‌چهارراه تلفنخانه زیر محضر ۱٦۱
۱۱۲	علی اصغر حاج‌بابائی	« امیرآباد شمالی بالاتر از پمپ‌بنزین جنب بانک پارس
۱۱۳	هرمزدیار خسروپانی	« خیابان پهلوی نرسیده به بلوار فروشگاه سعادت
۱۱٤	عباس قربانی	« خیابان قدیم شمیران روبروی خیابان معلم فروشگاه فیروز
۱۱۵	محمد یکرنگ سرشت	« خیابان بوذرجمهری - سرای پایدار
۱۱٦	هوسب امیرخانیان	« خیابان فرانسه پاساژ لولاگر شماره ۲٤
۱۱۷	ولی‌اله انصاریان	« خیابان فرح‌آباد انتهای فلکه‌دوم جنب مسجد انصارالحسین
۱۱۸	عبداله ابراهیمی	« نارمک- بدرثانی جنب بانک صادرات
۱۱۹	پرویز ظهوری	« جاده کرج دوراهی کاروانسراسنگ فروشگاه ظهوری
۱۲۰	فیاض دستجردی	« خیابان ایران مقابل کوچه روحی پلاک ۲۷۱
۱۲۱	حسن شهیادی عباس اصلانی	« خیابان شادمهر ده متری شاهرخی پلاک ۹
۱۲۲	ابوالقاسم قربانی نیک	« خیابان فروردین چهارراه ناهید
۱۲۳	جواد جوهرچی	« میدان گمرک خیابان شیروخورشید جنب بانک اصناف
۱۲٤	اسفندیار خسروی	« ٤٦ متری سیدخندان سیمتری آذر فروشگاه خسروی
۱۲۵	غلامرضا نجفیان	« خیابان گرگان ایستگاه کاشی‌ها فروشگاه نجفیان
۱۲٦	محمد حسین صابر ظفر قندی	« خیابان قدیم شمیران- خیابان دانشکده پلیس- فروشگاه‌بتون شماره ۳٦٤

از خبرنگاران اطلاعات در : خرم‌آباد، شمیران، تبریز ، رضائیه و منابع خارجی

زیر آسمان کبود

درچهارمین سمپوزیوم بیوشیمی و تغذیه ایران گفته شد :

رشد بی تناسب جمعیت

رشد اقتصادی را کاهش می دهد

« ... مردم دنیا ، برای زندگی بهتر ، تلاش میکنند وهرروز بشر با مسائل زیادتری روبرو میشود . یکی از مشکلات‌ما، آلودگی محیط است و آلـودگـی محیط ، به ماهشدار میدهد که بیشتر در این باره تحقیق ومطالعه کنیم » . مطالب بالا وسیله آقای دکتر معتمدی رئیس دانشگاه اصفهان ، در اولین جلسه چهارمین‌سمپوزیوم بیوشیمی و تغذیه ایران ، عنوان شد .

دکتر معتمدی افزود : در آینده ، دنیابا مساله « رشد بی تناسب جمعیت » روبرو میشود واین امر موجب کاهش « رشد اقتصادی » اغلب کشورها خواهد شد.بنابراین می بینیم که در آینده عده زیادی باید بهتر تغذیه شوند . با توجه باین مساله نقش بیوشیمی‌درزندگی انسانی ورابطه آن باتغذیه بدون تردید بصورت یک مساله جهانی درمی آید .

در این سمپوزیوم که باهمکاری دانشگاه اصفهان‌وانستیتوخواروبار و تغذیه ایران تشکیل شده ، پروفسور « روش» رئیس سابق دانشگاه پاریس‌واستادکالج‌فرانسه، پروفسور « وکت» رئیس دانشگاه هامبورک ، پروفسور «کورتوا » استاد بیوشیمی کلینیکی دانشگاه داروسازی « رنه‌وگارت» پاریس و عده‌دیگری از دانشمندان خارجی شرکت دارند .

اسیر فراری ژاپنی ها ۳۰ سال در جنگل زندگی کرد

این مرد «یونی ماکی» اهل یکی‌از جزایر گینه‌نو است که از تـرس ژاپنی‌ها سی‌سال در یک جنگل ژرف و خطرناک پنهان شده بود. ژاپنیها پس ازحمله به گینه‌نو «یونی ماکی» که آن موقع ۲۰ساله‌بود به اسارت آنها درآمد و به بیگاری گرفته‌شد، اما او پس از یکسال از اردوگاه ژاپنی‌ها فرار کرد و به جنگل پناه برد.

یونی‌ماکی اخیرا پس از سی‌سال زندگی در جنگل پر ازمارهای سمی، بی‌آنکه بداند جنگ آمریکا و ژاپن ۲۸ سال قبل پایان‌یافته قدم به‌دنیای بیرون ازجنگل نهاد. او اکنون ۵۰ ساله است.

۴ خبر از ۴ شهر

واژگون شد ! تریلر ، هنگام دورزدن

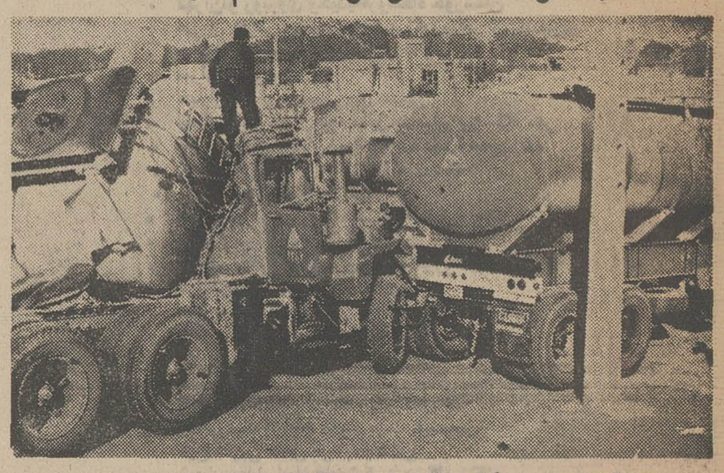

خرم‌آباد ـ تریلری که‌در عکس مشاهده میشود مخزن آن واژگون‌شده است هنگام دور زدن در میدان جلب سیاحان خرم‌آباد دچار حادثه شد.حادثه هنگامی رخ‌داد که تریلر باسرعت‌میدان را دور میزد و راننده آن‌ناگهان‌متوجه شد، تریلر دیگری در مقابلش متوقف شده‌است .

همین امر باعث ترمز شدیدراننده شدو در نتیجه این حادثه رخ‌داد.

خوشبختانه در لحظه وقوع‌حادثه، رهگذری از آن حوالی عبور نمیکرد، و ازاین‌رو ، حادثه مزبور، تلفات‌جانی ببار نیاورد.

۲ کارگر زیر آوار رفتند

شمیران ـ دو کارگر درشمیران زیر آوار ماندند. دراین حادثه علی شهروردی ۱۶ ساله کشته شدو کارگر دیگر که محمد شکوهی نام داردو۱۶ ساله است ، مجروح گردید.

علی‌و محمد در یکی از خانه های نیاوران مشغول کار بودند که بعلت ریزش دیوار ، زیر آوار ماندند.

خودکشی در باغ !

تبریز ـ فرخنده سلامی ، ۳۵ساله، اهل روستای خلجان تبریز به علت نامعلومی در یکی از باغات روستا ، خود را ازدرختی حلق‌آویز کرد.فرخنده همسر مردی بنام میرزا جعفر بود وسه فرزند ۶و ۸و ۱۰ ساله داشت.

دستگیری جوان هروئین فروش

رضائیه ـ جوان ۲۵ ساله‌ای اینام بهروز مانی فرزند باباعلی که ۶ر۹گرم هروئین را در جاسازی کفشهایش‌حمل میکرد در محله فرودگاه قدیم رضائیه دستگیر شد.

بهروز اهل مراغه است و باتشکیل پرونده روانه دادسرای رضائیه شد.

اصغر آقادرسوک پیکاسو

حاشیه پرداز

حامی حق‌سندی

توی رگبار تگرگ دیروز ظهر، اصغر آقا سراسیمه آمده که «آقا یک آگهی تسلیت از قول من بنویس ، توی روزنامه آشنا هستی بده چاپ‌کنند»!

می‌گویم : ـ «اصغر آقاجان بلادور است انشاءالله به چه کسی میخواهی تسلیت بدهی؟» می‌گوید : «به خانواده پیکاسو میگویم: «اصغرآقاجان! باز که چرت‌و پرت میگوئی تو چکاربه پیکاسو داری؟» می‌گوید: «لازم است.خیلی‌هم‌لازم‌است‌میگویم «آخر اصغرآقا تواصلا پیکاسو رامی‌شناختی ؟» می‌گوید :«از نزدیک که نه ، اما می‌دانم آدم بانفوذ وکله گنده‌ای‌بود و پست ومقام معتبری توی دستگاه داشت ! !» می‌گویم «نه‌اصغرآقا جان پیکاسو یک نقاش بود یک نقاش اسپانیولی !»

ناگهان چشمهای اصغر آقا گرد میشود و با تعجب میگوید: «اهه ! مرگ من حقیقت می‌گوئی ؟... پس ننویس !نمی‌خواهد آگهی تسلیت‌بدهم !...» وچون می‌بیند من‌از حرفهایش سردرنیاورده‌ام توضیح میدهد : «میدانی آقا ؟ من خیال کردم پیکاسو وزیری ، وکیلی ،مدیر کلی ، چیزی بوده و پست و مقامی داشته ، گفتم حالا که رفته یک تسلیت به خانواده‌اش بدهیم که بعدا بدرد بخورد اما حالا که میگوئی ایرانی نبوده، اصلا گوریاباش .

این رامی‌گوید وراه می‌افتد برود ! میگویم «اصغر آقا جان. نه به‌آن آمدنت نمیاین رفتنت»! می‌گوید«میدانی آقا ؟ مادیدیم روزنامه ها خیلی درباره این مردک چیز می‌نویسند ، گفتیم لابد کاره‌ای بوده واگر حالابه بازماندگانش سر سلامتی‌بدهیم، در زندگی آینده‌ماتاثیر دارد... آخر میدانی آقا ! ماکه نه‌فک وفامیل حسابی داریم نه یک پارتی کلفت ، این‌بود که‌اینجور موقع ها یک تیری به تاریکی می‌اندازیم . همینطور که نمی‌شود به‌امید خدانشست»!

می‌گویم «اصغر آقا جان‌بهر حال برأیت متاسفم که پیکاسو ایرانی نبوده»می‌گوید ؟«اشکالی ندارد آقا ! من مسبرم زیاداست بالاخره یک آگهی تسلیت برای یک آدم مهم و معتبر چاپ‌می‌کنم . انشاءالله کارم درست می‌شود واز بدبختی نجات پیدا می‌کنم!»

بیخوابی و قهوه ...

بقیه از صفحه ۵

استراحت کافی ـ خوردن غذای کامل ـ استفاده از خوراک مغز و غذاهای فسفردار نقش مهمی در موفقیت دانش‌آموز دارد . نباید شبهای امتحان تا دیروقت بیدار نشست . باید زود خوابید و در عوض صبح زود از خواب بیدار شد و حتما پس از نظافت وصرف صبحانه کم‌نیم‌ساعت بطول می انجامد شروع به خواندن درس نمود ، چه روانشناسان معتقدند که تعدادی سلولهای عصبی بعداز خواب تا نیم ساعت آمادگی‌پذیرش مطالب تازه‌ای را ندارند .

پس از یک خواب‌کامل‌واستراحت کامل مغز که استراحت کرده است آماده پذیرفتن مطالب می شود در این هنگام یادگرفتن مسائل ریاضی و قضایای استدلالی نتیجه‌بخش است .

بعداز صرف غذای ظهریکساعت خواب می تواند درتمدید اعصاب نقش مهمی بازی کند وحافظه را تقویت کند چون خستگی‌های‌شدید باعث ضعف حافظه‌هم میشود .

عده‌ای عقیده دارند که بعضی مطالب را می‌توان بصورت‌موزون (نه شعر)درآوردوآن‌هارا آموخت، درضمن برای حفظ مطالب می توانید از ضرب‌المثل‌ها استفاده کنید .

آنچه توصیه شد ، شاید به نظر بسیاری جالب نباشد . اما با فرصتی که تا امتحانات در پیش است اجرای آنها می‌تواند شانس‌موفقیت را دوچندان کند .

TOYOTA

تویوتا ۱۹۷۳

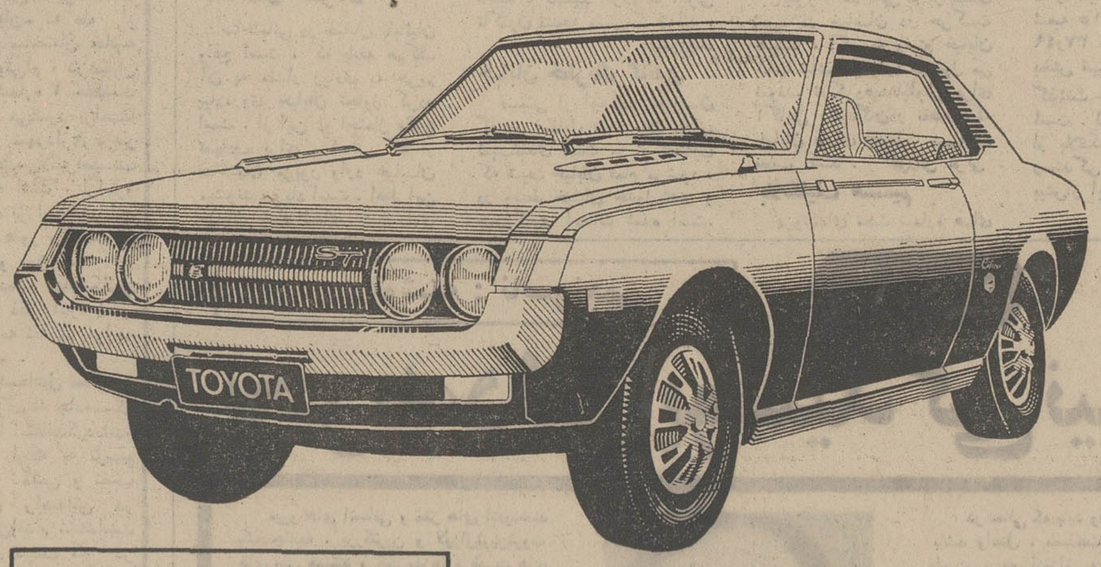

محبوبترین اتومبیل سال

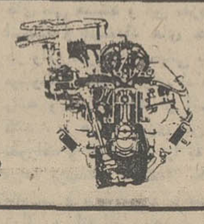

موتور چهارسیلندر
بقدرت ۱۱۳ اسب
باسر سیلندر آلومینیومی

رانندگی راحت و دید کامل

سیستم ترمز بسیار قوی « دیسکی»

فنرهای حلقه‌ای برای چهار چرخ

گیربکس ۶ دنده دلخواه

نماینده انحصاری :
شرکت ایرتویا : نمایشگاه عباس‌آباد جنب پمپ بنزین شماره ۱۵۸ تلفن ۶۲۶۷۵۷

آغاز پنجمین و آخرین هفته نمایش در

سینما دیاموند

برای اولین بار دو هنرپیشه محبوب آمریکائی و ایتالیائی در یك اثر بیسابقه

کرک داگلاس ـ جولیانو جما
فلورینداابولکان در فیلم رنگی

یک شب و دو مرد

سانسها ۱۵ر۱۱ صبح ـ ۳۰ر۱ ـ ۳۰ر۳ ـ ۳۰ر۵ ـ ۷ر۴۵ ـ ۹ر۴۵ بعد از ظهر

«منوچ‌کومار» هنرمند محبوب سینمای هند و ایفا کننده اول فیلمهائی چون«شرق‌و غرب‌و اوپکار» تنهاهنرپیشه‌ایست که در تاریخ بیست ساله جایزه «فیلم فیر» پنج‌جایزه‌مختلف برای بازی و کارگردانی و سناریو و مونتاژ بدست‌آورده و اینك در آخرین شاهکار خود غوغا میکند

از امشب فقط در

سینماهمای

(نمایش دهنده بهترین فیلمهای سینمای هند)

اثر بزرگ و بی‌همتا که در شهر دهلی با حضور رئیس‌جمهوری هندوستان افتتاح گردیدوبخاطر سوژه انسانی آن شهرداری دهلی عوارض آن را بمدت چندین هفته به تهیه‌کننده‌اش بخشید

شاهکاری درخشان و بی‌همتا از دوستی و محبت‌و فداکاری و انسانیت

اطلاعیه

شرکت سهامی کارخانجات تولیدی اره‌ایران مفتخر است که‌به پیروی‌از سیاست وزارت محترم اقتصاد درباره‌تعدیل قیمت تولیدات صنعتی داخل کشور باطلاع عموم برساند که از اول سال جاری قیمت عمده فروشی نقدی تولیدات خود را که مرغوبیت آن به تایید و تصویب موسسه استاندارد و تحقیقات صنعتی ایران نیز رسیده است بقرار زیر اعلام نماید :

۱ ـ تیغه راه‌آهن برهرکارتون (۱۰۰۰ عددی) ۴۵۰۰ ریال
۲ ـ تیغه‌اره‌خشگه برهرکارتون (۱۰۰۰عددی) ۱۴۰۰۰ریال

توضیح اینکه قیمت های فوق حدود ۴۰ درصد از قیمت تیغه اره های مشابه وارداتی ارزان‌تر میباشد .

شرکت سهامی کارخانجات تولیدی اره ایران

دنیای ورزش
روزهای شنبه
منتشر میشود

در پارلمان ایران

علیرضا شفائی

★ هیئت پارلمانی کره‌جنوبی

شاهنشاه آریامهر ، امروزاعضای هیئت پارلمانی کره جنوبی را در کاخ نیاوران به حضور پذیرفتند . دراین شرفیابی پیرامون مناسبات دوستی دو کشور ایران و کره جنوبی صحبت شده است .

★★★

بامدادامروزاعضای هیئت‌پارلمانی کره جنوبی در کاخ سنا حضور یافتند و باآقای مهندس شریف امامی رئیس مجلس سنا ملاقات کردند .

بعد از ظهر امروز نیز با آقای دکتر اقبال رئیس هیئت مدیره و مدیر عامل شرکت نفت و آقای خلعتبری وزیر امور خارجه‌ملاقات و مذاکره خواهند کرد.

★★★

رئیس و اعضای هیئت پارلمانی کره جنوبی که به ایران آمده‌اند عصر دیروز پس ازبازدید ازموزه ایران باستان ، کتابخانه ملی ، کاخ سناو موزه‌جواهرات سلطنتی، در مهمانی شام مجلس شورای‌ملی در هتل شرایتون شرکت کردند .

در این مهمانی هیئت رئیسه و جمعی از نمایندگان مجلسین و شخصیتهای مختلف کشورواعضای نمایندگی سیاسی کره جنوبی در ایران حضور داشتند و در سرمیز شام نطقهائی‌بوسیله روسای‌پارلمان دو کشور ایراد گردید .

★ کمیسیون مشترک

امروز کمیسیون مشترک دارائی و دادگستری مجلس سنا برای رسیدگی به لایحه مربوط به‌مقررات انضباطی و استخدامی وزارت‌امور خارجه جلسه داشت . در این جلسه که ریاست آن با سناتور دکتر محمد سجادی نایب رئیس مجلس سنا بود ، لایحه مذکور مطرح و پس از توضیحات معاون پارلمانی وزارت امور خارجه ، قسمتی از آن به تصویب رسید.

★ سفر به رضائیه

خانم شوکت‌ملک جهانبانی‌نماینده تهران و رئیس قسمت زنان حزب اکثریت امروز برای برگزاری انتخابات انجمن زنان در راس هیئتی به رضائیه رفت . در این هیئت یک سناتور زن و شش نفر از مقامات مختلف کشوری شرکت دارند.

★ در کمیسیون های مجلس شورای ملی

در دو کمیسیون مجلس شورای ملی امروز سه لایحه دولت برای شور دوم بررسی شد وبه‌تصویب رسید . لایحه تشکیل شورای آموزش پزشکی‌در کمیسیون‌دارائی و دو لایحه دیگر : لایحه تشکیل صندوق ضمانت کشاورزی ولایحه تغییرنام اداره‌کل‌گمرک درکمیسیون های استخدام و دارائی بررسی و به تصویب رسید .

★ بیمه ورزشکاران

یک نماینده از گروه پارلمانی اکثریت دیروز در اواین جلسه علنی مجلس شورای ملی درتلاش بود تا پیشنهادی را که در مورد بیمه درمانی ورزشکاران داده‌بود، مورد توجه مسئولان مربوط قرار گیرد. دکتر سید شفیع شکرائی نماینده قم پیشنهادکرد ورزشکاران کشور بیمه درمانی شوند تا اگردر حین برگزاری مسابقات ورزشی دچار حادثه گردند بلادرنگ تحت درمان ضروری قرار گیرند .

★ لوایح جدید

بررسی لایحه‌اصلاح‌قانون دیوان کیفر ـ لایحه تصرف عدوانی و لایحه آئین دادرسی کیفری در کمیسیون ویژه وزارت دادگستری پایان یافت . و به نخست‌وزیری ارسال گردید . این لوایح پس‌از بررسی کمیسیون مربوط درنخست وزیری و تصویب هیئت دولت ، به پارلمان تقدیم میشود .

★★★

دو لایحه‌جدیده‌موافقتنامه‌حمل‌ونقل هوائی بین دولت ایران و دولت ممالک متحده آمریکا ـ موافقتنامه سرویسهای هوائی بین ایران و کنفدراسیون سویس ، دیروزبوسیله معاون پارلمانی وزارت خارجه ، تقدیم مجلس شد .

★ تشکیل‌حوزه های پارلمانی

حوزه‌های پارلمانی گروه اکثریت امروز برای‌بررسی‌یک لایحه‌دولت، تشکیل گردید . در جلسات این حوزه‌ها آئین‌نامه اجرائی قانون تقسیم عرصه و اعیان باغ های مشمول قوانین و مقررات‌اصلاحات ارضی بین مالکان‌و زارعان‌مربوط ، مطرح و مورد بررسی قرارگرفت .

★ برنامه دیدار بانخست‌وزیر

طی برنامه‌های تنظیم شده‌ای در سال گذشته ۲۲۸ نفر از اعضای گروه پارلمانی اکثریت و ۳۷ نفر عضو گروه پارلمانی اکثریت در مجلس شورای ملی ـ ۲۶ سناتور عضو گروه اکثریت و جمعی از سناتورها ، هر۱۵ روز یکبار با نخست‌وزیر ملاقات کردند . دراین ملاقات‌ها،حوائج حوزه‌های‌انتخابیه مطرح ومورد مذاکره قرار گرفت.

دکتر مصطفی‌الموتی رهبرگروه پارلمانی اکثریت امروز با یادآوری اجرای موفقیت‌آمیز این برنامه و نتایج بسیار آن گفت‌در سال‌جاری نیز برنامه‌های ملاقات سناتورها و نمایندگان عضو گروه پارلمانی اکثریت با نخست‌وزیر ، اجراشود.

مالیات هنرپیشگان وهنرمندان پنج‌درصد کاهش‌یافت

برای تعیین مالیات واقعی‌هنرمندان اقدامات جدیدی‌در وزارت دارائی آغازشد

مالیات هنرپیشگان و ستارگان سینما پنج‌درصد کاهش داده‌شد و مآخذمالیات هنرپیشگان شصت درصد دستمزد و درآمد آنان از شرکت در فیلم های سینمائی و تلویزیونی تعیین شد .

کاهش مالیات هنرمندان شامل خوانندگان و آوازخوانان نیز می شود و براساس مقررات جدید مبنای محاسبه مالیات خوانندگان نیز ۶۰درصد دستمزد دریافتی آنان برای اجرای برنامه در کاباره‌ها،میهمانیها وجشنهاو شرکت در کنسرت‌خواهدبود.اجرای مقرارت‌جدیداز آغاز سال جاری بمورد اجرا گذاشته می شود.

همچنین به کلیه هنرمندان و هنرپیشگان سینما تاآخر تیرماه سال جاری مهلت داده شد که از میزان درآمد و دستمزد دریافتی سال ۵۱ خود اظهارنامه‌ای تنظیم و به دارائی تسلیم دارند .

امروز یك مقام‌مطلع در مورد‌مالیات هنرمندان به خبرنگار اطلاعات گفت : بدنبال اعتراض هنرپیشگان و هنرمندان نسبت به میزان مالیات خود ، وزارت دارائی کمیسیونی با شرکت‌نمایندگان سندیکای هنرمندان تشکیل داد و در این کمیسیون موضوع کاهش میزان مالیات هنرمندان مطرح و مورد بررسی قرار گرفت و سپس نتیجه نهائی‌درلایحه اصلاحیه قانون مالیات بردرآمدپیش‌بینی شد .

★ مالیات واقعی

خبرنگار اطلاعات می نویسد :وزارت دارائی‌برای‌تعیین مالیات واقعی‌هنرمندان علاوه‌بر دریافت اظهارنامه مالیاتی از هنرمندان ، از سال جاری اقداماتی بمنظور تعیین دستمزد واقعی هریك از هنرمندان آغاز کرده و به حوزه های مالیاتی دستور داده است که اطلاعات جمع‌آوری شده مربوط‌به‌میزان دستمزد هنرمندان را به اداره کل مالیات های تهران ارسال دارند ، تا این اطلاعات پس از دریافت اظهارنامه از طرف هنرمندان ، برای تعیین مالیات واقعی آنان مورد استفاده قرارگیرد .

خبرنگار اطلاعات اضافه می کند هنرمندان و هنرپیشگان سینمائی‌مکلفند تاآخر تیرماه امسال اظهارنامه‌ای مبنی برمیزان دستمزد دریافتی در سال ۵۱ تهیه و به دارائی تسلیم دارند.

دارائی در صورت عدم تسلیم اظهارنامه در مهلت تعیین شده ، علاوه بردریافت مالیات ، جریمه دیرکرد نیز دریافت خواهد کرد .

از امشب گروه ارکستر ایتالیائی POKERS
در برنامه شام و نوای پیانو در برنامه ناهار

رستوران پله‌زیر Plaisir
خیابان تخت‌طاوس ـ غرب‌چهارراه روزولت ـ جنب ایران یاماها
تلفن ۸۴۰۸۶۶

ورود رئیس فدراسیون بین‌المللی فوتبال

سراستانلی راس رئیس فدراسیون بین‌المللی فوتبال (فیفا) ساعت ۱۱٫۳۰ دیشب با هواپیما وارد تهران شد. در فرودگاه آقایان کامبیز آتابای‌رئیس فدراسیون‌فوتبال ایران و حسن رسولی‌دبیر کمیته ملی المپیک از وی استقبال کردند .

«راس» ساعت ۱۰بامدادروز پنجشنبه فردا دریک‌مصاحبه مطبوعاتی‌درهتل‌آریاشرایتون شرکت خواهد کرد .

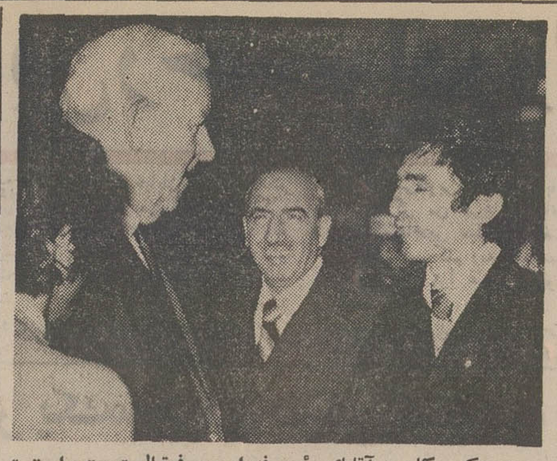

در عکس کامبیز آتابای رئیس فدراسیون فوتبال «سمت راست» به«سراستانلی راس»خوش‌آمد می گوید . تیمسار نیکو بنیاد رئیس هیات برگزار کننده مسابقات جوانان نیز در وسط دیده می ـ شود .

باستانشناس معروف امریکائی گفت :

آنشان‌وشهر گمشده ایران گهواره تمدن‌بوده است

کولومبوس ـ (اوهایو) ـ یونایتد پرس ـ یکباستان شناس‌آمریکائی دیروز اعلام کرد که کشف یک شهر گمشده در ایران بوسیله‌وی نشان میدهد که در زمان‌شکوفایی مدنیت بین‌النهرین و حتی احتمالا پیش از این شهر که گاهواره‌تمدن شناخته میشود شهر های دیگری در دنیا وجود داشته‌اند .

باستانشناس مذکور که دکتر ویلیام سامر نام داردو دردانشگاه ایالتی تدریس میکند اظهارداشت که حفاریهای وی در شهر قدیمی آنشان واقع در استان فارس در جنوب غربی ایران نشان‌میدهد که شهر مذکوربین۳۰۰۰ تا ۳۲۰۰ سال قبل از میلاد مسیح نیزوجود داشته است . طبق اظهار دکتر سامر این تاریخ‌از نظر قدمت‌برابر باتاریخ شکوفائی تمدن درناحیه بین‌النهرین است .

شهر گمشده آنشان ۱۱۲۷ کیلو متر از بین‌النهرین فاصله دارد.

باستانشناس آمریکائی درآنشان اشیاء سفالین از زیر خاک کشف کرده است که قدمت آنها به۴۰۰۰ سال پیش از میلاد مسیح میرسد خود وی تاکید کرده است که آنشان در آن ایام دهکده‌ای بیش نبوده و نمیتوانسته است رقیب شهر هائی باشد که بعدا دربین‌ـ النهرین بوجود آمدند .

دانشمند مذکوراضافه کرداهمیت مسئله در آنست‌که با کشفویرانه های شهر گمشده‌آنشان لازم است در این عقیده قدیمی که‌بین‌النهرین تنها گاهواره تمدن و شهر ـ نشینی جهان بوده است تجدید نظر شود .

پروفسور سامر شهر آنشان را در سال ۱۹۶۷ هنگامی که برای گرفتن دکترای خود تحقیق میکرد کشف نمود و در سال ۱۹۷۱ مجددا برای دنبال کردن حفاری در آنشان به ایران بازگشت .

پروفسور سامر گفت آثاری که وی در این شهر ایرانی بدست آورده نشان میدهد که این شهر با سایر شهرها و احتمالا با بین‌النهرین تماس‌و روابط‌بازرگانی داشته است .

جشن‌های میلاد

مکتب الصادق (ع)

آذربایجانیهای مقیم مرکز

فرخنده میلاد منجی عالم بشریت، آورنده کلام حق ، حضرت ختمی مرتبت ، پیامبر بزرگ اسلام (ص) وزاد روز مبارک‌ششمین خورشید عالم تشیع حضرت امام جعفر صادق علیه‌السلام را به عموم شیعیان جهان تبریک و تهنیت عرض می‌نماید از عموم بالاخص علمای عظام و هیات حسینی دعوت میشود در مجلس جشنی که بهمین منظور از ساعت ٤ الی۹ بعد از ظهر روز ۱ر۲ر۱۳۵۲ تشکیل می‌شود شرکت فرمایند .

نشانی ـ خیابان آذربایجان ایستگاه سرآسیاب مسجد حضرت علی (ع)

بمناسبت میلاد مسعود حضرت رسول اکرم و جعفر بن محمد صلوات.. علیهم روز شنبه ۱ر۲ر۵۲ بعداز ظهر تاغروب در بنده منزل مجلس جشن برقرار است انشاءاله جهت‌تعظیم شعائر اسلامی آقایان مومنین و دوستان خاصه حضرات علماء و حجج‌اسلام شرکت خواهند فرمود .

الاحقر حاج سید محمدصادق هاشمی

گروه‌فرهنگی هدف

برای کلاسهای جدیدکنکور فشرده ادبی ـ حقوق و مدارس عالی که ازروزپنجم اردیبهشت ماه ۵۲ آغاز میشود ثبت‌نام مینماید .

نام‌نویسی همه روزه‌ازساعت ۵الی۹ بعدازظهر در محل دبیرستان شماره ٤ خیابان شاه نرسیده بچهار راه شیخ‌هادی تلفن ٤۷۸۵۲

خبرهای تلفنی شهرستانها

احداث باشگاه پرورش

بندر پهلوی ـ صبح‌امروز خانم فرخ‌رو پارسای وزیر آموزش و پرورش ، باتفاق استاندار و مدیر کل‌آموزش وپرورش گیلان ، وارد بندر پهلوی شد .

وزیر آموزش و پرورش ضمن بازدید ساختمان جدید آموزش‌و پرورش ونمایشگاه هنری امور تربیتی این‌شهر، موسسه دوره راهنمایی‌دریابد رسائی‌را گشود واولین کلنك ساختمان «باشگاه پرورشی» آموزش و پرورش رادربندر پهلوی بزمین زد .

نمایندگان مجلسین در ذوب آهن

اصفهان ـ نمایندگان‌مجلسین شورای ملی وسنا ، دردومین روز اقامت خود در اصفهان ، تاسیسات کارخانه ذوب آهن را مورد بازدید قرار دادند .

نمایندگان مجلسین ، ضمن مطالعه جامعی در پارچگونگی تاسیسات کارخانه ذوب‌آهن ناهار را در باشگاه قایقرانی‌این کارخانه صرف نمودند.

استعفای شهردار

تربت‌حیدریه ـ آقای سنگ‌چولی شهردار تربت حیدریه از سمت خود استعفا کرد.

خبرنگار ما گزارش میدهد چون آقای سنگ‌چولی ازطرف وزارت کشور و استانداری خوزستان تایید نشده بود ، استعفا کرد و تا تعیین شهردار جدید ، امور شهرداری‌به عهده آقای قرایی معاون شهرداری واگذار شد.

تقاضای بازرگانان

خرمشهر ـ دیشب بازرگانان و حق‌العملکاران خرمشهر ، در اتاق بازرگانی این شهر اجتماع کردند و درخواست نمودند اتاق بازرگانی ضمن تماس با اداره کل گمرکات در تهران ، برای جلوگیری‌از ادامه کار آنان ، از اداره گمرک خرمشهر یکسال مهلت بگیرد .

اداره‌گمرک خرمشهرتاکنون از کار پنج بازرگان و حق‌العملکار که مدت کارت آنان بپایان رسیده، جلوگیری کرده است . مهلت قانونی بازرگانان و حق‌العملکاران تا آخر اردیبهشت ماه آینده است .

محاکمه متهم بقتل دکتر مظفری

رشت ـ محاکمه محمود پورجواد متهم بقتل دکترمظفری از صبح امروزدر دادگاه‌جنایی گیلان شروع شد.

محمود متهم است که چند سال پیش دکتر مظفری را در رودسر ، با اسلحه غیر مجاز کشته است.

کنگره بین‌المللی پزشکی

شیراز ـ چهارمین کنگره بین‌المللی پزشکی که همه ساله در دانشگاه‌پهلوی برگزارمیگردد روز اول اردیبهشت ماه توسط آقای دکتر شاهقلی وزیربهداری در این شهر گشایش می‌یابد.

در این کنگره قریب سیصد تن از دانشمندان و پزشکان معروف سراسر جهان از جمله آمریکا ، پاکستان ، مصر ، فرانسه ، ترکیه ، لهستان ، هند ، آلمان غربی ، اسرائیل ، کانادا ، تایلند، آفریقای‌جنوبی، اسپانیا ، مالزی، بحرین ،دوبی، کویت ، عربستان سعودی و دانشگاههاو مراکز علمی‌سراسر کشور شرکت میکنند .

تاسیس بانك صنعتی در مشهد

مشهد ـ رئیس بانک توسعه صنعتی ایران ضمن ملاقاتی با استاندار خراسان پیرامون تاسیس شعبه بانک توسعه صنعتی در خراسان گفتگو کرد دراین ملاقات درباره گسترش فعالیتهای صنعتی و سرمایه گذاریهای لازم در مشهد نیز مذاکراتی صورت گرفت .

دعوت به مبارزه

مشهد ـ بدنبال تشکیل تیم فوتبال آرایشگرها در مشهد ، تیم فوتبال کفاشهای این شهر که درسال۱۳٤۷ تشکیل گردیده وگیگاه در استادیوم ورزشی سعدآباد مشهد بتمرین ومسابقه میپردازد آمادگی خود را برای مسابقه دادن با تیم فوتبال آرایشگرها اعلام کرد !

کاپیتان تیم کفاشها گفت :در صورتیکه تیم آرایشگرها بر ما پیروز شوند،بهریک از بازیکنان آن تیم یک جفت کفش جایزه خواهیم داد!

ایجاد کارخانه عظیم استحصال انگور

رضائیه: اولین کلنگ‌ساختمان کارخانجات استحصال انگور در جاده گلمانخانه‌ـرضائیه، بزمین زده شد .

در این مراسم‌که با حضور آقای عبدالعلی دهستانی استاندار آذربایجان غربی برگزار گردید ، اعلام شد که قدرت تولیدی کارخانجات استحصال انگور ۹ هزار تن خواهد بود و این حجم‌تولید به ۲۰ هزار تن قابل‌افزایش است .

رئیس دانشگاه بروکسل در اصفهان

اصفهان ـ رئیس دانشگاه بروکسل وبانو که بدعوت‌رئیس دانشگاه تهران ،از ایران‌دیدن میکنند، در دومین روز اقامت خود در اصفهان ، از تاسیسات کارخانه ذوب‌آهن آریامهر دیدن کردند.

آگهی دعوت از قبولشدگان در مصاحبه ورود به دوره‌کارآموزی قضائی

پیرو آگهی شماره ٤ر۶۹۵۳۱ ـ ۸ر۱۱ر۵۱ بدینوسیله باطلاع ۱۰۵ نفر از لیسانسیه‌های رشته قضائی دانشکده حقوق که در مصاحبه موضوع ماده ٤ آئین‌نامه اجرائی قانون راجع باستخدام قضات و شرایط کارآموزی مصوب ۲۷ر۱۲ر۴۷ پذیرفته شده‌اند میرساند‌برای کسب اطلاع‌ازبرنامه‌امتحانات که‌ازروز۸ر۲ر۱۳۵۲ شروع خواهد شد واخذ کارت ورود به جلسه امتحان تاآخر وقت‌اداری روز پنجشنبه ۶ر۲ر۱۳۵۲ به‌اداره کل کارگزینی وزارت دادگستری مراجعه نمایند . م‌الف ۱۱۶۱

وزارت دادگستری

۱۰ـ آ ـ ٤۶۰۰

آگهی استخدام

تالار رودکی جهت تصدی کارگزینی به یکنفر واجدشرایط زیر احتیاج دارد :

۱ـ لیسانسیه‌علوم‌اداری یاه‌سال‌سابقه کاردرامورادارى‌و کارگزینی

۲ـ دارای معافیت نظام وظیفه غیر پزشکی

۳ـ حداکثر سن ۳۵ سال

واجدین شرایط میتوانند جهت ثبت‌نام و اطلاعات بیشتر همه روزه جز ایام تعطیل از ساعت ۸ الی ۱٤ به کارگزینی تالار رودکی واقع در خیابان خارك کوی نصیر طوسی مراجعه‌نمایند. م‌الف ۱۲۵۱ آ ـ ٤۹۷۸

بدینوسیله باطلاع کلیه متقاضیان کار در صنایع‌نفت ـ گاز و پتروشیمی میرساند چون احتیاجات نیروی انسانی این صنایع‌در حال حاضر محدود و منحصر به رشته‌های فنی و تخصصی میباشد و احتیاجات مزبور بموقع ازطریق روزنامه‌های کثیرالانتشار باطلاع عموم رسانیده خواهد شد لذاازکلیه متقاضیان کار درخواست میشود فقط براساس آگهی های منتشره در روزنامه‌هاو در صورت‌دارا بودن شرائطلازم باداره کل استخدام و کاریابی شرکت ملی نفت ایران مراجعه نمایند زیرا در غیر اینصورت‌به تقاضای‌های رسیده ترتیب اثر داده نخواهد شد .

درحال حاضر صنایع نفت ـ گازوپتروشیمی‌بخدمات افراد زیر نیازمند است :

۱ـ فارغ‌التحصیلان رشته‌های مهندسی شیمی ـ مکانیك ـ برق ـ الکترونیك ـ نفت و صنایع .

۲ـ فارغ‌التحصیلان رشته‌های پرستاری‌ـ پرستارمامائی قابلگی و بهیاری

شرایط

۱ـ شاغل نبودن‌درسازمانهای دولتی وموسسات‌وابسته بدولت .

۲ـ ملیت ایرانی

۳ـ متدین بیکی از ادیان رسمی کشورشاهنشاهی ایران

٤ـ دارا بودن گواهی نامه پایان خدمت وظیفه ویا معافیت دائم

۵ـ دانستن زبان انگلیسی

۶ـ حداکثر سن ۴۰ سال

داوطلبانی که آمادگی قبول خدمت در هر نقطه از ایران که شرکت نفت تعیین نماید دارند میتوانندباهمراه داشتن فتوکپی مدارك و دو قطعه عکس ٤×۶ همه روزه باستثنای روزهای جمعه و تعطیل از ساعت ۸ تا ۱۱ صبح جهت ثبت‌نام باداره کل استخدام و کاریابی شرکت ملی نفت‌ایران‌ـ خیابان کاخ شمالی ـ شماره ۷۶ مراجعه‌نمایند.

داوطلبانی که دارای سابقه کار باشند درشرائط‌مساوی حق تقدم خواهند داشت .

۱۰ـ آ ـ ٤۸۳٤

تسلیت

دوست ارجمند آقای محمد زردوزیان
باکمال تاسف و تاثر درگذشت پدر بزرگوارتان را بحضور شما وخاندان محترم تسلیت عرض مینمائیم.
مهرناز وبهروز طاهباز

دبیر گرامی خانم قدوسی
فوت نابهنگام همسر عزیزتان را تسلیت گفته و ازخداوند بقای آن خاندان محترم را آرزومندیم .
دانش‌آموزان کلاس ۲ یک و ۲ دو و ۲ چهار دبیرستان کاوان

سرور گرامی آقای تقی‌زاده ـ خانواده های شهباز زاده
با اندوه فراوان مصیبت وارده را تسلیت عرض نموده در سوگ شما شریک میباشم .
اهواز ـ سروان منصور فریدنیا و بانو

دوست عزیز سرکار ستوان یکم داود اخلاقی
فوت مادر گرامیت متاثرمان نمود ، ما را در غم خود شریک بدان .
اهواز ـ محمدعلی شهدائی وبانو ـ سروان منصورفریدنیا وبانو

دوست بسیار عزیزم جناب آقای شاپور موثقی
با اندوه بسیار فوت تالم‌انگیز پدر گرامیتان را بشما و دودمان پرارج موثقی تسلیت عرض میکنم .
گنبدکاوس ـ دکتر افسرپور و بانو

همکار عزیزم سرکار خانم قدوسی
فوت نابهنگام همسرتان را از صمیم قلب تسلیت گفته و بقای خاندانتان را از خداوند متعال خواستارم .
نسرین صدرالاشرافی

فرماندهی محبوب تیمسار سپهبد مرتضی زاهدی
مصیبت وارده را حضور جنابعالی و فامیل محترم گودرزنیا و سایر فامیلهای وابسته تسلیت عرض مینمائیم .
سرتیپ ایلخانی پور ـ سرلشگر تقوی

سرکار خانم اعظم گودرزنیا معاون محترم‌دبیرستان
دبیران و کارمندان دبیرستان‌رضاشاه کبیر مصیبت وارده را بسرکار و خانواده جلیل گودرزنیا صمیمانه تسلیت عرض مینمایند .
رئیس دبیرستان رضاشاه کبیر ـ فروغ کیا

سرکار سروان لنگرودی
افسران و درجه‌داران پرسنل ترابری نیروی دریائی شاهنشاهی فوت مادر همسر گرامی‌تان را تسلیت می‌گویند.

همسلک محترم جناب آقای شاهرور موثقی
با اظهار تاسف ضایعه درگذشت پدر گرامی آنجناب را از طرف خود و کلیه همسلکان تسلیت عرض می‌نماید .
رئیس کمیته حزب ایران نوین شهرستان گنبد کاوس ـ دکتر جوادی

جناب آقای آرسن‌پور باغداساریان
مدیر محترم کارخانجات کنسروسازی متروپل
بدینوسیله مصیبت وارده را تسلیت گفته بقاء عمر وسلامتی مسئلت دارد.
بازماندگان را از خداوند متعال مسئلت دارد.
شرکت سهامی صنایع بسته‌بندی ایران

همکار عزیز آقای محسن‌پورمهدیان
باکمال تاثر و تاسف مصیبت وارده ودرگذشت برادرگرامیتان را تسلیت گفته بقاء عمر وسلامتی بازماندگان را از خداوندمتعال مسئلت دارد.
کارکنان شرکت سهامی صنایع بسته‌بندی ایران

همکار محترم آقای خورشیدی
مصیبت وارده را تسلیت عرض میکنیم
اتاق پانچ

سرکار خانم شایسته غنی‌زاده
آموزگاران دبستان‌جلوه‌دانش مصیبت وارده را تسلیت عرض وبقای عمر شما را خواهانند .

سرکارخانم شایسته غنی‌زاده‌رئیس‌مدرسه راهنمائی و دبستان‌جلوه دانش
اعضاء انجمن همکاری خانه‌ومدرسه دبستان جلوه‌دانش مانهایت تاسف مصیبت وارده را به سرکار تسلیت میگویند .

درگذشت جوان ناکام شادروان دکتر فرخ امیرلک را بجناب آقای غلامرضاخان امیرلک پدر داغدار و جناب آقای دکترشاپور احمدی برادر گرامی آن مرحوم تسلیت عرض می‌نمایم.
رضائیه ـ مهندس علی مستشاری

همکار عزیز جناب آقای منصور بهاری
درگذشت پدر گرامی‌تان را صمیمانه تسلیت گفته بقاء عمرو سعادت بازماندگان را خواهانیم.
شیراز ـ همکاران اداری تو

سرکار سرهنگ ۲ دکتر توکلی وسرکار سرگرد دکتربهنام
پزشکان وکارکنان بیمارستان ۵۰۱و۵۰۶ مصیبت وارده را تسلیت میگویند.
سرتیپ دکتر بهزادی

کارمندان دفتر مرکزی شرکت سهامی ریسندگی‌وبافندگی‌تبد
مصیبت واردەرا بەسرکار خانم منصوره گودرزنیا تسلیت‌عرض مینمایند.

کارمندان دفتر مرکزی شرکت سهامی ریسندگی‌وبافندگی‌تبد
مصیبت وارده را به‌آقای عبدالکریم عامری و سید عبدالحسین طباطبائی تسلیت عرض می‌نمایند.

هیئت مدیره ومدیر عامل شرکت سهامی‌ریسندگی‌وبافندگی‌تبد
مصیبت واردەرا بەسرکار خانم منصوره گودرزنیا تسلیت‌عرض مینمایند.

هیئت مدیره ومدیر عامل شرکت سهامی‌ریسندگی‌وبافندگی‌تبد
مصیبت وارده را به‌آقای عبدالکریم عامری و سید عبدالحسین طباطبائی تسلیت عرض می‌نمایند.

باکمال تاسف مصیبت وارده بخانواده محترم معیری عزیز و خانواده های عزادار مخصوصا بدوست عزیزمان آقای جواد معیری تسلیت عرض مینماید .
یحیی صدیقی ، جمال‌صدیقی

جناب آقای رحمت‌الله شیدگروهیان یکم ژاندارمری رضائیه
باکمال تاسف و تاثر درگذشت همسر جوانت را بشما و خانواده شریف آن مرحومه تسلیت عرض نموده و صبرو شکیبائی شما و عموم بستگان آن مرحومه را از قادر منان طالب هستیم.
پرسر طوالش ـ پرویز شافعی ـ دولتعلی دولتی ـ حسین شفائی ـ احمدعلی حری ـ هیت‌الله قسمت‌پور ـ قهرمان‌امینی ـ رضا رضائی ـ شرینقلی گودرزی ـ زیران مرادپور .
آ ـ ٤۶۵۲

دوست گرامی جناب آقای جواد معیری
مصیبت وارده را به جنابعالی و خانواده محترم تسلیت‌میگوئیم.
مهندس علی‌اکبر قویمی ، جهانگیر سعادت ، مرتضی یعقوبی

سرکار علیه خانم بتول کریمی
از درگذشت همسر عزیزتان آقای حسن کریمی متاثر و در غم شما شریکیم .
ملک و سهیل ربیع‌زاده ـ نازنین آلتون تاش

آقای فرهاد فخرالدینی
کارمندان و کارکنان سازمان رادیو تلویزیون‌ملی ایران با نهایت تاثر و تاسف مصیبت وارده را بشما و خانواده محترم تسلیت میگویند .

جناب آقای مهندس پیمائی
کارکنان شرکت سهامی تاسیسات ساختمان مصیبت وارده را بەسرکار خانم و جنابعالی قلبا تسلیت عرض نموده و ازخداوند متعال برای شما و خانواده محترمتان صبر و تحمل این مصیبت‌را آرزومندند.

خانواده محترم شکراللهی و جناب سرهنگ شکروی‌فرد
بااندوه بسیار درگذشت نابهنگام مرتضی عزیز را تسلیت عرض مینمایم .
سرگرد رنجبر

جناب آقای حسین وهداد
مصیبت وارده را از صمیم‌قلب تسلیت گفته بقاء وموفقیت روزافزون شما و خانواده گرام را ازخداوند متعال خواهانیم.
مدیریت کارخانجات صنعتی ـ آلیاژ

جناب آقای حسین وهداد
ضایعه فوت مادر گرام را صمیمانه تسلیت گفته سلامتی وموفقیت شما و خانواده محترمتان را ازایزد منان خواهانیم.
خزائلی و بانو

خانواده محترم رضی
بانهایت تاسف مصیبت وارده را تسلیت میگوید
دکتر اسماعیل صحاوی

جناب آقای دکتر قدرت‌اله موثقی
بانهایت تاسف مصیبت وارده را تسلیت میگوئیم.
هیئت مدیره شیمی مدیکال ایران

کارکنان موسسه فرهنگی جلوه‌دانش بانهایت تاثر درگذشت آقای علی‌اصغرعدالت همکارارزنده وفرهنگی شریفرا بسرکار خانم غنی‌زاده و آقای ابوالفضل عدالت تسلیت میگویند.
خانمهای : صمدی ـ صالحی ـ امیدظهور ـ رضوی ـ کلانتر ـ نائل ـ سروش ـ اطمینان ـ شاه‌صباحی ـ قویمی ـ اسماعیلی ـ دل‌زنده و آقای ربیعی.

دانشمند ارجمند استاد ذبیح‌الله صفا
استادان و کارمندان و دانشجویان دانشکده هنرهای دراماتیک ، مصیبت وارده را به آنجناب وخانواده محترم صمیمانه تسلیت عرض میکنند و سلامت و طول عمر جنابعالی و خانواده گرامی را از درگاه احدیت مسئلت دارند.
مهدی فروغ ـ رئیس دانشکده هنرهای دراماتیک

جناب سرهنگ رمضان شعری
ضایعه دردناک درگذشت مادر گرامی را بجنابعالی و سایر اعضاء شریف خاندانتان تسلیت عرض نموده و از ایزد یکتا تندرستی و بقای عمر بازماندگان را آرزومندم .
رستم یگانگی
آ ـ ۵۰۹۸

تلفن سرویس حوادث ۳۱۱۲۱۲

چگونه آن مرد بی رحم مرا در راه مدرسه دزدید؟

کودکی بنام عزت‌السادات که روز دوشنبه توسط مردی بنام التفات مفیدی‌دزدیده شد عصر دیروز به اتفاق‌پدرش به روزنامه اطلاعات آمد . یکی از خبرنگاران سرویس حوادث گفتگوئی بااو بعمل آورد‌که‌در پی‌آمده‌است .

صبح روز دوشنبه که عازم مدرسه بودم موقعی که به سر خیابان آهنک رسیدم دیدم خیابان خیلی شلوغ است‌ونمی‌توانم ازخیابان رد شوم یك آقائی‌رادیدم که‌آنهم‌می‌خواست از عرض خیابان رد شود از او خواهش کردم که مرا هم‌باخود به آنطرف‌خیابان‌ببرد او دستم را گرفت‌و مرا ازخیابان‌رد کرد اما دیگر دستم‌را رها نکرد وبه من گفت من‌دوست پدرتو هستم پدرت بمن گفت که یك مرغ بخرم وتوآنرا به خانه ببری راستی پدرت ازتو خیلی‌راضی است همیشه او می گوید تو دختر خیلی‌خوبی هستی . باو گفتم: اگر من مرغ به خانه ببرم‌مدرسه‌ام‌دیر میشود،او‌گفت من تلفن می کنم وبه مدرسه میگویم‌که ترا غایب منظور نکنند .

پدرت اینقدر از تو پیش من تعریف کرده که منهم امروز میخواهم ترا به سینما ببرم‌من باو گفتم تا کنون من به‌سینما نرفته‌ام . در این موقع بود‌که به یك کوچه خلوتی رسیدیم او ناگهان قیافه‌اش عوض شد و بمن گفت اگر به‌کسی‌حرفی بزنی سرت را با چاقو خواهم برید از این لحظه به بعدباید مرا عموصدا کنی من ازترسم دیگر باو حرفی نزدم او به یك گاراژ رفت و بلیط گرفت‌ومرا به رشت برد در رشت در یك مسافرخانه اطاقی گرفت شبها آنجا میخوابیدیم و روز ها مرا با خود به اطراف رشت‌میبرد. یك روز هم مرا به یك خانه برد که یك زن و مرد با هم زندگی میکردند دو بچه در آن خانه بود که فکر می کنم آن دو را هم دزدیده بودند چون آن دو بچه را هم آن زن و مرد خیلی اذیت میکردند چند روزی گذشت شبها تا نیمه شب خوابم نمی‌بردومرتب گریه میکردم اما تا متوجه میشدم آنمرد از صدایم بیدار شده خودم‌را بخواب میزدم تا اینکه یك روز خیلی گریه کردم و گفتم پس عمو کی مرا بخانه میبری او مجددا بلیطی گرفت‌و باتفاق به تهران آمدیم او مرا در خیابان سیروس رها کرد و رفت .

دیگر از مردم می ترسیدم که بگویم من گم شده‌ام واز آنها کمك بگیرم . یك بلیط اتوبوس گرفتم و خود را به خیابان قوامی و از آنجا به منزلمان رسانیدم .

عزت‌السادات که بوسیله التفات در راه مدرسه‌ربوده شد .

دانشجوی آذربایجانی برسر یک‌ماجرای عشقی کشته‌شد

زن بخاطر انتقام ، جوان دانشجو را بخارج شهر برد و ناگهان شوهر این زن با تفنك روبروی آنها قرارگرفت

از ماجرای قتل رحیم تیموری دانشجوی ۲۳ ساله آذربایجانی که خبر آن قبلا درج گردید پرده برداشته شد و مامورین انتظامی رضائیه به این نتیجه رسیدند که رحیم تیموری برسر یک ماجرای عشقی جان خود را از دست داده است و زنی برای گرفتن انتقام ، رحیم را به بیرون شهر ،دعوت کرده و شوهر این زن‌که‌فخرالدین روحانی نام دارد ، با شلیک ۳ گلوله ، او را به قتل رسانده است .

خبرنگار ما در رضائیه درمورد انگیزه این جنایت مینویسد : پنج سال پیش رحیم تیموری دررضائیه با دختری بنام اشرف اشکان‌آشنا شد ولی بعد از یکسال ، اشرف با مردی بنام فخرالدین روحانی (متهم به قتل) ازدواج کرد.

فخرالدین پس از مدتی ، باتهام حمل مواد مخدر به زندان افتادو در زمانی که‌فخرالدین شوهراشرف در زندان بود ، رحیم با اشرف روابطی داشت .

اشرف ، با آزاد شدن شوهرش از زندان طلاق گرفت و به رحیم پیشنهاد کرد تا با او ازدواج‌کند. اما رحیم با پیشنهاد او مخالفت کرد و با دختری بنام ملیحه دانشجوی سال اول دانشسرای راهنمایی تحصیلی ، نامزد شد .

اشرف برای گرفتن‌انتقام ازرحیم، مجددا با فخرالدین (شوهر قبلی) خود ازدواج کردو ماجرای خودو رحیم را با شوهرش درمیان گذاشت .

اشرف اشکان با نقشه قبلی که برای کشتن رحیم با شوهرش‌طرح کرده بود ، رحیم‌را به محله(دیزه) واقع در دروازه «توپراق‌قلعه» رضائیه دعوت کرد و درحالیکه رحیم و اشرف اشکان در حال صحبت و گفت‌وگو بودند ، شوهر اشرف سر رسید و ۳ گلوله بطرف رحیم شلیک کرد و او را کشت.

فخرالدین پس از کشتن رحیم متواری شد ولی اشرف اشکان به اتهام معاونت در قتل ،بازداشت گردید و زندانی شد.

رحیم تیموری که دانشجوی سال دوم دانشسرای راهنمایی تحصیلی رضائیه بود ، جنازه‌اش صبح‌روز جمعه گذشته در محله «دیزه» رضائیه بدست آمد .

مقتول

متهم به قتل

در خیابان شیروخوشید:

جنازه‌زن‌جوانی درجوی آب پیدا شد

عکس هنگامی را نشان میدهد که‌جنازه‌را با برانکار بداخل اتومبیل منتقل‌میکنندتا به‌پزشکی‌قانونی حمل نمایند .

حدود ساعت ۸صبح امروزرفتگر خیابان شیر و خورشید واقع‌در بخش پانزده تهران هنگام نظافت خیابان متوجه شد که درگوشه‌ای از جوی خیابان جلوی یک مغازه کله پزی آب فراوانی جمع شده و به خیابان میریزد .

رفتگر مزبور برای باز کردن راه آب بابیل خود به زیر انبوه‌زباله زد اما با کمال تعجب مشاهده‌کرد که بیل به جسم نرم و سنگینی برخورد کرده است . و وقتی خوب دقت کرد متوجه جسدی‌شد که در جوی آب انداخته شده بود .

وی با داد و فریاد کسبه محل را خبر کرد و آنها نیز بلافاصله به پزشکی قانونی اطلاع دادند . جسد بهنگام انتقال برروی برانکار پزشکی قانونی مورد معاینه قرار گرفت . جنازه متعلق به زنی است حدود ۳۰ سال با موهای مشکی کوتاه ، چشم و ابروی مشکی . متوفی دارای قامتی متوسط‌است و هنگام مرگ شلوار و کفش مردانه‌ای به پا داشت .

دور گردن جنازه دستمال گردن کوتاهی به چشم میخوردو بریدگی های سطحی روی گردن نشان میداد که زن را خفه کرده و جسدش را در جوی آب انداخته‌اند .

دستبرد به منزل

ساعت ۷٫۵ بعدازظهر دیروز منزل لازمی‌زاده‌واقع درخیابان آیزنهاور ایستگاه کسری ، بخش ۸، مورد دستبرد سارقین قرار گرفت. از این منزل مبلغ ۵۰ هزار ریال اشیاء لوکس‌به سرقت رفته است .

یک چهره زشت

التفات ، مردبی‌رحمی که‌دختربچه ها را با نیرنك و تهدیدمیدزدید .

اکنون مردی بنام التفات مفیدی در پنجه عدالت اسیر است‌که‌اگر اتهامات‌او درست باشد باید او را در شمار رذل ترین و کثیف ترین جنایتکاران بشمار آورد . او متهم به ربودن‌چندین کودک و جدا کردن اطفال بیگناه و معصوم از کانونهای گرم خانواده هاست. او ساعتها‌و روزها و ماهها را درکام مادران تلخ کرده و آنها را درسرنوشت نابپدای فرزندان بدبخت خود دچار اندوهی جانکاه‌و تسلی ناپذیر ساخته است .اولحظات پراز دلهره و وحشتی برای کودکان جدا شده‌ازآغوش گرم مادر ایجاد کرد که اگر زنده باشند آثار وخیم این‌لحظات جان‌فرسادر جسم‌و روان‌آنان برای‌همیشه باقی مانده و چه بسا که این معصومان‌مظلوم‌را‌به‌تیمارستان ها روانه سازد .

مابدون‌آنکه‌بخواهیم دستگاه عدالت راتحت‌تاثیر قراردهیم خودتحت‌تاثیراحساس‌وعاطفه انسانی‌به نگارش این چند سطرمبادرت‌ورزیدیم تاوجدان بیداروآگاه قاضی را متوجه زخم های عمیق و تسکین ـ ناپذیری که این جانی بیرحم برپیکر جامعه انسانی وارد ساخته نمائیم.

در عین حال بناچار باید این نکته رایادآوری کنیم که اگر التفات مفیدی چهارسال قبل‌بشدیدترین‌مجازات محکوم میگردید اکنون بجرم ربودن چندین کودک دستگیر نمی‌گردید و جراحات بسیار بر پیکر جامعه وارد نمیساخت.

شکوفه‌نو

یکی از چهار کاباره بزرگ جهان
زیبا ترین برنامه هنری سال را تقدیم‌میکند

سوسن
خواننده برگزیده مردم

مایاکازابیانکا
خواننده بزرگ عبری

جمیله
ستاره رقص ایران

فیروزه
خواننده خاکی مردم

بانضمام : بالت اسپانیائی «مرسدس مورنو» ـ اکروبات فرانسوی «تونلی» ـ پرنده های نامرئی «لس‌روستی» ـ بالت «بلودانسرز» ـ وبرادران‌رسولی کمدین های محبوب ایران

در برنامه جدید شکوفه‌نو تلفن‌های رزرو ۹۶۰۵۷۳ ـ ۹۵۴۰۴۴ ـ ۹۵۳۰۳۳

متل شکوفه‌نو با تمام وسائل آسایش ۵ کیلومتری چالوس به رامسر آماده پذیرائی است .

هیمالیا
با شرکت :
منوچ کومار ـ مالاسینها

فرش‌رضوی
خریدار فرشهای کهنه و سنگین قیمت تلفن : ۸۲۵۸۰۰

کلاس نقشه کشی

دوره جدید کلاس نقشه کشی کاخ دانش زیر نظر مهندسان مطلع و دلسوز از ۲۰ر۲ر۵۲ تشکیل می شود در این کلاس میز های مخصوص نقشه کشی و لوازم مربوطه در اختیار شاگردان قرار دارد با شرکت در این کلاس ها برای اشتغال بکار در موسسات آماده خواهید شد .
قبلا نامنویسی فرمائید .
کاخ دانش ـ خیابان فرانسه تلفن ۴۲۶۷۸

از فرداصبح فقط در سینما ونک

اولین سینمای مبله و ممتاز ایران و نمایش‌دهنده فیلمهای برجسته و استثنائی

لاندو بوزانکا کمدین محبوب‌سینما در یك اثر کمدی استثنائی ازدردسرهای یك مرد استثنائی در یك وضعیت استثنائی !!

تماشای این فیلم برای اشخاص کمتر از ۱۸ سال ممنوع است

گیشه سینما ونك همه روزه از صبح برای رزرو بلیط آماده‌است ـ سانسها ۳۰ر۱۱ صبح ـ ۳۰ر۳ ـ ۳۰ر۵ ـ ۴۵ر۷ ـ ۱۰ بعداز ظهر

مجالس ترحیم

باکمال تاسف درگذشت شادروان فتح‌اله‌گودرزنیا نماینده ادوار سابق مجلس شورای ملی را به‌اطلاع میرساند.
مجلس‌ترحیم‌مردانه‌وزنانه‌فقیدسعید ازساعت۵تا۷بعدازظهرروز پنجشنبه سی‌ام‌فروردین درخانقاه‌صفی‌علیشاه منعقدخواهدبود.
رئیس مجلس شورای ملی ـ عبدالله ریاضی

درگذشت شادروان فتح‌اله گودرزنیا (بشیرالسلطان) نماینده ادوار سابق مجلس شورای ملی بزرگ‌خاندان خودرا با اندوه فراوان باستحضار بستگان ودوستان میرسانیم.
مجلس‌ترحیم‌مردانه‌وزنانه‌فقیدسعید روزپنجشنبه۳۰ر۱ر۱۳۵۲از ساعت ۵تا۷ بعدازظهر در خانقاه صفی علیشاه و مراسم شب هفت از ساعت ۲تا۵ بعدازظهر روز جمعه ۳۱ر۱ر۱۳۵۲ در ابن‌بابویه برگزار می‌شود.
خانواده‌های گودرزنیا. طباطبائی. گودرزی. ترابی‌گودرزی. سپهبد زاهدی. طلوعی. سرداریور گودرزی. فریدونی. صارم. معظمی گودرزی. صادق‌وزیری. رضاپور گودرزی. ولیپور گودرزی. کریمی گودرزی. خانلری گودرزی. رهبری. رفیعا. وزیری .الهی. آذربرزین. پورسرتیپ. لنکرانیان. صفائی‌پور منشی‌زاده. تاجبخش. زرین‌نژاد. صلاحی. مواسات. نصیری. حجازی. نیکپور. مرادی. بهنام. احمدی. باوند. معتمدی. برهانی. نوربخش. کریمی. نبهی. بهمنی قاجار. افشار. ابوالفتحی. رفاهی. بشیری. فداکار.

بانهایت تاسف درگذشت شادروان آقای محمدبدخشان نوری فرزند آقای مهدی بدخشان نوری کارمند انستیتو خواربار وتغذیه ایران را به بازماندگان تسلیت گفته و باستحضار میرساند مجلس ترحیم آن مرحوم از ساعت ۵تا۷ بعداز ظهر روز ۳۰ر۱ر۵۲ در مسجد مجد برگزار میگردد.

با قلبی آکنده از تاسف درگذشت دوست ارزشمند خود شادروان محمد بدخشان نوری را به اطلاع‌دوستان وهمکاران می‌رساند. مجلس ختم آن عزیز از دست رفته روز ۵شنبه ۳۰ر۱ر۵۲ از ساعت ۵ الی ۷ بعد از ظهر در مسجد مجد برگزار می‌شود.
الاحقر امام‌جمعه میانه، مصباح، زند، دکتر امین‌زاده، مولوی، نیری، مصدق، محمدی، کریمی، صالحی، اصغرنژاد، و کلیه کارکنان دبیرستان مصباح.

بمناسبت فوت نابهنگام و جانگداز همکار عزیز آقای محمد بدخشان نوری معاون دبیرستان ذوقی شماره ۲ مجلس‌ترحیم از ساعت ۵ الی ۷ بعد از ظهر روز ۵شنبه ۳۰ر۱ر۵۲ در مسجد مجد منعقد می‌گردد از کلیه همکاران خواهشمند است با شرکت در مجلس مذکور روح آن مرحوم را شاد وموجبات تسلی خاطر بستگان وهمکاران مصیبت دیده را فراهم‌فرمایند.
از طرف کلیه کارکنان اداره آموزش و پرورش ناحیه ۱۳
تهران ـ علی‌نقی ربانی
بعموم بازماندگان آن مرحوم مصیبت وارده را تسلیت میدهیم.

بانهایت تاسف فوت مرحوم خدادادصابر آستارائی، وکیل پایه‌یک دادگستری را باطلاع آقایان قضات و همکاران و بستگان آن مرحوم میرساند.
مجلس ترحیم فقید سعید از ساعت۴تا ۶بعداز ظهر روز ۵شنبه ۳۰ر۱ر۱۳۵۲ در مسجد حاج حسن واقع در خیابان شاهپور اول ارامنه برگزار میشود.
رئیس کانون وکلاء دادگستری جلالی‌نائینی

باکمال تاسف و تاثر درگذشت مرحوم خداداد صابرآستارائی وکیل درجه یک دادگستری را باطلاع میرساند ختم مردانه وزنانه فقید سعید روز ۵شنبه ۳۰ فروردین ساعت ۴تا۶ بعداز ظهردر مسجد حاج حسن واقع در شاهپور ـ خیابان ارامنه منعقداست.
الاحقر حاج میرزا جعفر لنکرانی ـ الاحقر حاج جبروتی واعظ ـ الاحقر حاج شیخ محمد لنکرانی ـ صابر ـ پورسجادی‌ـ مشیری افشار ـ حسینعلی ـ مهجور ـ مهجور عتیقه‌چی ـ شمسائی.

بانهایت تاثر و تاسف درگذشت مرحومه مغفوره بانولیلی علیزاده کاغذچی صبیه‌آقای حاج‌میرزاآقا ارزیلی راباطلاع کلیه بستگان و آشنایان میرسانیم. مجلس ختم مردانه و زنانه روز جمعه ۳۱ر۱ر۵۲ درخانقاه صفی‌علیشاه از ساعت ۹ الی ۱۱ صبح برگزار خواهد شد.
خانواده‌های: ارزیلی. علیزاده‌کاغذچی. رضائی‌حریری. عطارنوین. خندقی. بزازیه. روستا. حائری. منصوری. لکستانی. گنجه‌ای. دکتر نادری. فتحی. کاشی‌زاده. ایپچیلر. دستمالچیان. کلاهی. دکتروحیدی. اشراقی آذر. رضائی خیابانلو. تحریرفروش رضائی. شایان. سمسار. خسروی، نهضت. نفیسی. یاسمی. شهیدی. جابری. اخوان.
مصیبت وارده را بعموم بازماندگان آنمرحومه تسلیت میدهیم

بااندوه فراوان درگذشت‌مرحوم حسن‌محمودزاده را به اطلاع دوستان و آشنایان میرسانیم. مجلس ترحیم مردانه از ساعت ۱۶الی۱۸ روز پنجشنبه ۳۰ر۱ر۵۲ درمسجدحضرت ابوالفضل واقع درخیابان تاجبنش خیابان کوکب و مجلس زنانه درهمان ساعت درمنزل روشن افشار واقع درخیابان تاج خیابان کوکب کوی ژاکلین پلاک ۴ برگزار خواهد شد.
خانواده‌های: محمودزاده. روشن‌افشار. توفیق. اطمینان. خوارزمی. بهارسعادت. افشار. مجیری. هاشمی.
مصیبت وارده را بعموم بازماندگان انمرحوم تسلیت میدهیم

دوستان آقای‌علی تیموریان‌باکمال‌تاسف درگذشت شادروان حسن تیموریان را به‌اطلاع میرسانند. مجلس ختم فقید سعید از ساعت ۳ تا ۵بعداز ظهر روز پنجشنبه ۳۰ فروردین ماه جاری در خانقاه صفی‌علیشاه منعقد است.
علی‌اصغر رفیعی‌ـ قوام‌الدین واثقی ـ محمدتقی نجفی ـ رضا پرنگ‌ـ غلامرضا رهبری‌ـ عطاءاله باقرزاده‌ـ محمدحسین حیدری ـ فریدون کهنموئی ـ یوسف فتوحی.

با کمال تاسف درگذشت شادروان حسن تیموریان برادرو پدرعزیزمان‌را باستحضاربستگان ودوستان وآشنایان‌میرسانند.
مجلس ترحیم‌زنانه ومردانه روز پنجشنبه سی‌ام فروردین ماه از ساعت ۳ تا۵ بعد از ظهر در خانقاه صفی علیشاه منعقد می‌باشد.
عذرا زند. علی تیموریان. منوچهر تیموریان. زری تیموریان. عصمت تیموریان. ماک‌تاج تیموریان. اشرف تیموریان.

با کمال تاسف درگذشت شادروان حسن تیموریان بزرگ خاندان تیموریان را باستحضار میرساند.
مجلس ترحیم زنانه‌ومردانه روزپنجشنبه سی‌ام فروردین ماه از ساعت ۳ تا ۵ بعد از ظهر در خانقاه صفی‌علیشاه منعقد میباشد
خانواده‌های تیموریان. زند. حبیبی. تیموری. محسنی‌نیا. یادگاری. قاسمی. هاشمیان. ژیمند. رستگار. بحرانی. شاکری .ربانی.

خانواده های حکیمی ـ عامری ـ طباطبائی ـ میرفخرائی‌ـ عسگری ـ باقری ـ میرمطلبی ـ علوی ـ روحی ـ غفاری ـ نفیسی ـعاطفی ـپورعسگری‌ـ کمالی ـحسینی ـ رهنما ـاوجی‌فر‌ـ فاطمی ـ عابدی ـسراج‌زاده ـ نیک‌انجام ـ یغمائی‌ـ مظفری ـ آل‌محمد.
بااندوه فراوان درگذشت مرحومه مغفوره فاطمه بیگم حکیمی بزرگ خاندان حکیمی را به‌اطلاع عموم دوستان و آشنایان‌می ـ رساند مجلس ختم مردانه‌و زنانه آن‌مرحومه روز جمعه ۳۱ر۱ر۵۲ ساعت ۳ الی ۵بعداز ظهر در خانقاه صفی‌علیشاه منعقد میگردد.
مصیبت وارده را بعموم بازماندگان آن مرحومه تسلیت‌میدهیم

با نهایت تاثر درگذشت شادروان یحیی سیاح تنها را باطلاع بستگان، دوستان و آشنایان میرسانیم.
مجلس ترحیم زنانه و مردانه آن مرحوم از ساعت ۱۵ تا ۱۷ روز پنجشنبه ۳۰ر۱ر۵۲ در مسجد سجاد واقع در خیابان شاه برگزار خواهد شد.
خانواده های: سیاح‌تنها، امیرعلائی ،وثوق مجتبائی، رودپذیرائی ،محمدی و خانواده های وابسته.
بعموم بازماندگان آن مرحوم مصیبت وارده را تسلیت میدهیم.

باکمال‌تاسف وتاثر فوت شادروان سید مصطفی محسنی را باطلاع میرسانیم. مجلس ختم مردانه و زنانه روز پنجشنبه ۳۰ر۱ر۵۲ از ساعت ۴تا۶ بعدازظهر در مسجد محمدی واقع در خیابان سپه باستیون مقابل خیابان استخر برگزار میشود.
خانواده‌های: محسنی. طاهری. عطارهای تهرانی. جدا. سائی‌پور. علاقبندان. علمداران. سلیمانی.
آ ـ ۱۷۶۷
مصیبت وارده را بعموم بازماندگان آنمرحوم تسلیت میدهیم

با تاثر و اندوه فراوان مرگ دلخراش فرزند دلبندمان **فرشید صاحبقلم** را باستحضار میرسانیم.
بهمین مناسبت مجلس تذکری از ساعت ۴ تا ۷ بعداز ظهر روز پنجشنبه ۳۰ر۱ر۵۲ در منزل شخصی واقع در یوسف‌آباد. خیابان مستوفی کاشی ۱۰۹ منعقد خواهد بود.
دکتر نقی صاحبقلم و بانو
مصیبت وارده را به آقای دکتر صاحبقلم و بانو وآقای دکتر کاظم وزیری صمیمانه تسلیت میدهیم.

باکمال تاثر درگذشت شادروان **بانو صغری سلیمی** همسر همکار ارجمند آقای جلال میرمحمدی را باطلاع میرساند مجلس ترحیم فقیده سعیده روز پنجشنبه ۳۰ فروردین از ساعت ۱الی۳ درمسجد مجد منعقد خواهد بود.
دفتر حسابرسی و ممیزی حساب های سازمان‌برنامه

بانهایت تاثر درگذشت **بانو صغری سلیمی** همسر همکارمحترم آقای جلال میرمحمدی را باطلاع میرساند مجلس ترحیم فقیده سعیده روز پنجشنبه ۳۰ فروردین از ساعت ۱الی ۳ بعداز ظهر در مسجد مجد منعقد خواهد بود.
امور مالی سازمان برنامه

بانهایت تاثر درگذشت شادروان **بانو صغری سلیمی** همسر دوست بزرگوار و همکار ارجمندمان آقای جلال میرمحمدی را باطلاع دوستان و همکاران محترم میرساند مجلس‌ترحیم آن فقیده سعیده روز پنجشنبه ۳۰ فروردین از ساعت ۱تا۳ بعداز ظهردر مسجد مجد منعقد خواهد بود.
جواد نعیمپور ـ جواد درمیشیان ـ جلال ثقفی ـ جواد مقیمی ارشادی ـجعفر غزوی‌زاده ـرضا یزدچی‌ـ یحیی واحدی‌ـ شکراله معروف ـ اسماعیل حدادی ـ محسن طوفان.

شرکت سهامی کارخانجات ایران بانهایت تاسف درگذشت شادروان **بانو صغری سلیمی** کارمندشرکت و همسرآقای جلال میرمحمدی معاون سابق امور مالی را به‌اطلاع همکاران و آشنایان میرساند:
مجلس‌ختم آن فقیده سعیده از ساعت یک تا سه‌بعدازظهر روزپنجشنبه ۳۰ فروردین ماه جاری درمسجدمجدمنعقدمیباشد.ـ
شرکت سهامی‌کارخانجات ایران

باکمال تاسف درگذشت **بانو حشمت سلیمی** خاله گرامی آقای محمدحسن قریب کارشناس آموزش حرفه‌ای سازمان شاهنشاهی را اعلام میدارد. مجلس ترحیم از ساعت ۱۳تا ۱۵ روزپنجشنبه ۳۰فروردین درمسجد مجد منعقد خواهد بود.
سازمان شاهنشاهی خدمات‌اجتماعی

بااندوه و تاسف فراوان درگذشت همسر عزیز خود **بانو صغری میرمحمدی (سلیمی)** رابه‌اطلاع کلیه فامیل و بستگان و آشنایان و دوستان میرساند: مجلس ترحیم مردانه وزنانه ازساعت یک الی سه بعداز ظهر روز پنجشنبه سی‌ام فروردین ماه در مسجد مجد برگزار میگردد.
جلال میرمحمدی

بااندوه فراوان‌درگذشت شادروان **بانو صغرا سلیمی** همسر دوست عزیزمان آقای جلال میرمحمدی را به‌اطلاع کلیه دوستان وهمکاران و آشنایان میرساند: مجلس ختم آن فقیده‌سعیده‌از ساعت یک الی۳ بعداز ظهر روز پنجشنبه سی‌ام فروردین ماه‌جاری در مسجد مجد منعقد میباشد.
نصراله ملکوتی ـ خلیل‌الله مصفا ـ علی منصوری

خانواده های: سلیمی ـ میرمحمدی ـ انواری ـ قریب ـ چمران ـ اکبرنژاد ـ بازرگان ـ سهی‌ـ غیاثی ـ قائمی‌پور ـ برژادقره‌گزلو ـ پورشهیدی‌ـ جهان‌بیگلری ـ راستین ـ فاکری ـ تهرانی و سایر خانواده های وابسته:
باکمال تاسف فوت مرحومه مغفوره **بانو حشمت میرمحمدی** همسر آقای جلال میرمحمدی و خواهر بانو سکینه قریب و بانو فاطمه انواری ـ سرهنگ محمدرضا سلیمی ـ سرلشگر سلیمی ـ سرهنگ محمدعلی سلیمی ـناصر سلیمی را به‌اطلاع کلیه اقوام‌ـ آشنایان و دوستان میرسانند. مجلس ترحیم مردانه و زنانه از ساعت یک الی سه بعداز ظهر روز پنجشنبه ۳۰ر۱ر۱۳۵۲ در مسجد مجد منعقد میگردد.

خانواده های: اطمینان، غلامحسین بقائی انارکی، تقوی، فرهمند، فرهمندی، پروین‌خسروی، آل‌محمدعطاران، توللی، صادقی، محبوبی، فتحی، شناسا، معدلی.
با کمال تاسف درگذشت نابهنگام جوان ناکام **بیژن اطمینان** را باطلاع فامیل و دوستان میرسانند. مجلس ترحیم مردانه و زنانه آن مرحوم از ساعت ۳ تا ۵ بعد از ظهر روز پنجشنبه سی‌ام فروردین ماه جاری در مسجد فخرالدوله (دروازه شمیران) برگزار خواهد شد.
مصیبت وارده را بعموم بازماندگان آن مرحوم تسلیت میدهیم.

باکمال تاسف درگذشت‌آقای **علی‌اصغر عدالت** فرزند عدالت‌الملک را باطلاع میرساند. مجلس ختم مردانه و زنانه از ساعت ۳تا۵ بعدازظهر روز یکشنبه دوم اردیبهشت در خانقاه صفی‌علیشاه برگزار میشود.
خانواده‌های: عدالت. معاون زاده. یزدانیار. بدر. غنی‌زاده. ناطق. ناصحی. ظهیری. افشار. حجازی. هاشمی. اسدی. ایلیائی. دیهیم. علم. هشترودی. صبور. صابر. مالک. قراجه‌ای. افشار مطلق. خوشگام. ایلامی. کمالی. کارآگاه. حمیدیان. اردلان. زمانپور. درویش‌ها.
مصیبت وارده را بعموم بازماندگان آنمرحوم تسلیت میدهیم

با کمال تاسف درگذشت **حاجیه زهرا معمر** والده سرهنگ امیر حجت. رضا حجت. مهری حجت‌الاسلامی را باطلاع خویشان میرساند. مجلس ترحیم روز پنجشنبه ۳۰ر۱ر۵۲ از ساعت ۳ تا ۵ بعد از ظهر در مسجد جواد الائمه واقع در خیابان تهران‌نو ایستگاه فرودگاه منعقد میباشد.
خانواده های: گنجی. شادلو. پهلوان نشان. کیارحمانی، اسدی.
مصیبت وارده را بعموم بازماندگان آن مرحومه تسلیت میدهیم.

با نهایت تاسف درگذشت شادروان **علی طغرل** برادر خانم دکتر فرشته طغرل (بهرامپور) استادیار دانشکده علوم و برادر همسر آقای دکتر بهرامپور استاد دانشکده علوم اداری و مدیریت بازرگانی ومدیرکل دفتر روابط دانشگاهی و بین‌المللی دانشگاه را باطلاع میرساند. مجلس ترحیم آن مرحوم از ساعت ۱ تا ۳ بعد از ظهر روز یکشنبه دوم اردیبهشت در خانقاه صفی علیشاه منعقد خواهد بود.
دانشگاه تهران

بااندوه بسیار درگذشت نابهنگام آقای **علی طغرل** مدیر مهمانسرای شاه عباس را باستحضار می‌رساند. مجلس‌ترحیم روانشاد روز یکشنبه ۲اردیبهشت ماه جاری از ساعت۳ بعدازظهر در خانقاه صفی علیشاه برگزار خواهد شد.
مدیر عامل شرکت سهامی بیمه ایران

با نهایت تاسف درگذشت ناگهانی شادروان آقای **علی طغرل** رئیس‌مهمانسرای شاه‌عباس‌کبیر را باطلاع می‌رساند.
مجلس ترحیم مردانه و زنانه فقید سعید روز یکشنبه ۲ر۲ر۵۲ از ساعت ۱۳ الی ۱۵ در خانقاه صفی علیشاه‌برگزار خواهد شد.
بانک بیمه ایران

با نهایت تاسف فوت ناگهانی دوست عزیزمان **علی طغرل** مدیر مهمانسرای شاه عباس را باطلاع می‌رساند: مجلس ترحیم مردانه وزنانه آنمرحوم از ساعت ۱۳ تا ۱۵روزیکشنبه دوم اردیبهشت ماه در خانقاه صفی علیشاه برگزار می‌شود.
کارکنان شرکت سهامی بیمه ایران

خانواده‌های طغرل. بوشه. طاهرزاده. بهرامپور. سعیدی. مقدم. قشقائی. وقار. محبوبی. فتوحی. ذوالفقاری. مستشار تقوی. میکده. ابراهیمی. جهانسوز. مصطفوی. ایلاوزین. امیری خوبره‌ای. نوبخت. محلاتی. یاسی. دانش.
با نهایت تاسف فوت ناگهانی عزیز خانواده **علی طغرل** را باطلاع می‌رسانند مجلس ختم مردانه وزنانه آنمرحوم از ساعت یک تا سه بعدازظهر یکشنبه دوم اردیبهشت ماه در خانقاه صفی علیشاه برگزار می‌شود.
فرج‌اله طغرل (سالار فاتح). عذرا طغرل. موریست‌طغرل (بوشه). ماهدخت طاهرزاده (طغرل). فلور طغرل. دکترفرشته بهرامپور (طغرل). دکتر فیروز بهرامپور.
آ ـ ۵۱۱۶
ضایعه ناگوار را بعموم افراد خانواده‌های عزادار بویژه بازماندگان آنمرحوم تسلیت می‌دهیم.

درگذشت شادروان **عبدالوهاب زردوز** پدر همسر آقای محمدامین کیانزاد بازپرس دادسرای شهرستان تهران را باطلاع می‌رساند.
مجلس ترحیم آن شادروان از ساعت ۳الی۵ بعدازظهر روز پنجشنبه ۳۰ر۱ر۵۲ در مسجد مجد برگزار می‌گردد.
وزارت دادگستری

باکمال تاسف درگذشت شادروان **حاج عبدالوهاب زردوز** ابوی همکار عالی‌رتبه وارجمند خود جناب آقای محمدزردوزیان را باطلاع می‌رساند مجلس ختم آن مرحوم‌از ساعت ۳ الی ۵ بعدازظهر روز پنجشنبه ۳۰ر۱ر۵۲ در مسجد مجد واقع درخیابان سپه منعقد می‌باشد.
گروه صنعتی کی‌بی‌سی

کانون تهران ضمن عرض تسلیت بدوست ارجمند خود آقای محمد امین‌کیان‌زاد عضو محترم کانون درگذشت شادروان آقای **عبدالوهاب زردوز** پدر گرامی همسر ایشان را باطلاع دوستان ارجمند می‌رساند.
مجلس ترحیم آنمرحوم روز پنجشنبه سی‌ام فروردین ماه جاری از ساعت ۳تا۵ بعدازظهر در مسجد مجد منعقد میباشد.
دبیرکل کانون تهران ـدکتر محمد موتمنی

باکمال تاسف فوت مرحوم **حاج عبدالوهاب زردوز** پدر گرامی جناب آقای محمد زردوزیان عضو محترم این اطاق را باطلاع کلیه دوستان و آشنایان می‌رساند.
مجلس ختم آنمرحوم از ساعت ۱۵ الی ۱۷روز سی‌ام‌فروردین در مسجد مجد برگزار می‌گردد. امید است با شرکت خودروح آن مرحوم را شاد فرمائید.
اطاق بین‌المللی جوانان

درگذشت ناگهانی‌شادروان آقای **عبدالوهاب زردوز** رابدوست عزیزمان جناب آقای اکبر زردوز تسلیت عرض نموده از کلیه دوستان و آشنایان دعوت میشود که در مجلس ترحیم آنمرحوم‌که از ساعت ۳تا۵ بعدازظهر روز پنجشنبه سی‌ام فروردین ماه جاری در مسجد مجد منعقد است شرکت فرمایند.
جواد کلهر. منوچهر ملکزاده. سرهنگ ناصر منوچهری. ناصر کاظمی. محمد شیخی. امیرظهوریان. هوشنگ جوادنیا. اکبر اخلاقی. سید مرتضی ابطحی.

باکمال تاسف فوت ناگهانی مرحوم **حاج عبدالوهاب زردوز** را که از مردان خیر و نیکوکار بوده‌اند، به دوست عزیزمان جناب آقای محمد زردوزیان تسلیت عرض نموده، از کلیه دوستان و آشنایان دعوت میشود که در مجلس ختم آنمرحوم که از ساعت ۱۵ تا۱۷ روز پنجشنبه سی‌ام فروردین در مسجد مجد برگزار میشود حضور بهمرسانند.
بهمن‌آزموده. حسین پاشا. خسروپوررضا. بهروز شاهنده. بهروز صالح. مرتضی علوی‌نژاد. مسعود مستعدی. علیرضا نواب. فیروز همایون. محمدرضا نقابت.

درگذشت نابهنگام مرحوم **حاج عبدالوهاب زردوز** را بدوستان گرامی خود، آقایان محمدامین‌کیان‌زاد اکبر و محمد زردوزیان تسلیت گفته ضمن طلب مغفرت برای آنمرحوم از دوستان دعوت میشود در مجلس ترحیم آن شادروان که از ساعت ۳ الی۵ بعدازظهر روز ۳۰ر۱ر۵۲ در مسجد مجد برگزار میشود شرکت فرمایند.
ناصر عرب. حسن زارع. سرهنگ مهدی سراج. قاسم سرابیان. سرگرد فیروزمهرام. سرگرد هوشنگ ناصرآزاد. رضا فرشچی. علی‌کنی. عباس طلائی.

با نهایت تاسف و تالم درگذشت شادروان خلدآشیان **حاج عبدالوهاب زردوز** بزرگ فامیل زردوزیان را بدوست عزیزمان جناب آقای محمد زردوزیان تسلیت میگوئیم. از کلیه دوستان و آشنایان دعوت میشود در مجلس ترحیم زنانه و مردانه که از ساعت ۱۵ الی ۱۷ روز پنجشنبه ۳۰ فروردین در مسجد مجد برگزار میشود حضور بهمرسانند.
امیری، بهزادنیا، بهزادی ،توکلی، جنگلی ،جوادی، چوپانی، حجازی، خوش‌سخن، دادخواه، دشتی‌زاده، رحیمی، روشن‌روان، سبحانفر، شمس‌زاده، عباسیان، معالی، ناظمی.
آ ـ ۵۰۷۸

باکمال تاسف وتالم فوت ناگهانی شادروان **حاج عبدالوهاب‌زردوز** (زردوزیان) بزرگ خاندان زردوزیان را باطلاع کلیه اقوام و دوستان و آشنایان میرساند. مجلس ترحیم زنانه و مردانه از ساعت ۳تا۵ بعدازظهر روز پنجشنبه ۳۰ فروردین ماه جاری در مسجد مجد برگزار میشود.
خانواده‌های: زردوزیان. زردوز. کیان‌زاد. صدیق. تسلیمی. منظمی. خرسند. برادران قاسمی. صدیقی. مشکین. ایرانی. امیرکمالی. ثقفی. میرمرعشی. ساسانی. شاهرودی. برخوردار. ندیمی. خرازی. رستمی. حاج مهدی علاقبند. کاظمی شیرازی. فرحی. سرهنگ حمامپور. شهردار. افرا. اسلامی. جعفری. باقرزاده. محلوجی. دکتر مهدویان. جهانشاهی. دکتر سعادت. جواهریان. ندیم. عقیقی. دکتر عبیدی. نیکوئی. مهندس رحمتیان. دکتر جواهری. مهتدی. مینائیان. مردان‌بیگی. واعظی. دستمالچی. شکرائی. وطن‌پور. قندچی.

بانهایت تاسف درگذشت مادر آقای مهندس محمدرضی رئیس اداره فنی و نظارت اداره کل نظارت برمواد خوراکی وبهداشتی را باطلاع میرساند.
مجلس ترحیم آن مرحومه از ساعت ۱ الی ۳ پنجشنبه ۳۰ر۱ر۵۲ درخانقاه صفی‌علیشاه برگزار میگردد.
وزارت بهداری
آ ـ ۱۶۹۷

باکمال تاسف‌درگذشت **خانم‌اخترالسلطنه‌شیبانی** (صحت طباطبائی) مادر گرامی آقایان‌مهندس مرتضی صحت طباطبائی رئیس اداره ساختمان و دکتر حسین رضی پزشک این شرکت را باطلاع میرساند.
مجلس ترحیم زنانه ومردانه‌آن‌مرحومه پنجشنبه ۳۰ر۱ر۵۲ از ساعت یک تا سه بعداز ظهر در خانقاه صفی‌علیشاه تشکیل خواهد شد.
شرکت سهامی بیمه ایران
آ ـ ۱۷۴۹

بانهایت تاسف درگذشت **اخترالسلطنه شیبانی** مادر آقای مهندس ابوالحسن رضی طباطبائی رابه‌اطلاع دوستان و آشنایان میرسانیم.
مجلس ترحیم آن شادروان روزپنجشنبه ۳۰ر۱ر۵۲ ساعت ۱۳الی۱۵ در خانقاه صفی‌علیشاه منعقد خواهد شد.
مهندس هوشنگ امیری. مهندس حسن برمک. مصطفی‌تجدد. دکتر محسن چوبک. دکتر جمال‌حداد. محسن رجبیانی. دکتر فتحعلی رکنی. ناصر روشن ضمیر. هوشنگ شریفها. عزیز محمدصلاحی. دکتر سعید غیائی. علی گرکانی. دکتر محمد مستوفی الممالکی. ناصر نخعی. رضا نیامی و منوچهر رزمجو.

فدراسیون بسکتبال ایران با نهایت تاسف درگذشت مادر گرامی آقای دکتر حسین رضی رئیس هیئت بسکتبال استان مرکزی را باطلاع میرساند.
مجلس ترحیم ساعت ۱تا ۳ بعداز ظهر روز پنجشنبه سی‌ام فروردین ماه ۵۲ در خانقاه صفی‌علیشاه منعقد میباشد
امیرحسین نخعی ـ رئیس فدراسیون بسکتبال ایران

بانهایت تاثر و تاسف درگذشت شادروان مرحومه **اخترالسلطنه شیبانی** همسر جناب آقای دکتر سید رضی‌صحت طباطبائی را باطلاع همشهریان محترم میرساند مجلس ترحیم روز پنجشنبه ۳۰ر۱ر۵۲ از ساعت ۱۳ الی۱۵ در خانقاه صفی‌علیشاه منعقداست.
جمعیت سمنانیان مقیم مرکز

بانهایت تاثر و تاسف درگذشت مرحومه **اخترالسلطنه شیبانی** همسر جناب آقای دکتر سیدرضی صحت طباطبائی همشیره تیمساران کاظم شیبانی و صادق صالح و همچنین مادر آقایان مهندس ابوالحسن رضی ـ مهندس‌محمدرضی‌ـ دکتر حسین رضی ـ مهندس مرتضی صحت طباطبائی و محمود صحت طباطبائی راباطلاع بستگان ودوستان میرسانیم.
مجلس ختم مردانه و زنانه آن مرحومه ساعت یک تا ۳ بعداز ظهر روز پنجشنبه سی‌ام فروردین ماه درخانقاه صفی‌علیشاه برگزار خواهد شد.
خانواده های: شیبانی، صالح، طباطبائی، عمید، وکیلی طباطبائی، غفاری، برمک، پارسا، بنی‌آدم، نبوی، انتظام، برومند فامیلی، وجدانی، وحدانی، امیر سلیمانی، طاهری یزدی، شریعت‌پناهی، دانش، مشیری، صفائی، مصطفوی، دهناد، موحد، سائری، صولتی، استادحسینی، علی‌پور، طاهری.
آ ـ ۵۰۷۲

درگذشت مرحومه **بانوعصمت حاجی‌بابا اصفهانی** را باطلاع میرساند. ختم آنمرحومه پنجشنبه ۳۰ر۱ر۵۲ از ساعت ۳ونیم‌تا۶ بعدازظهر در مسجد آیت‌الله‌لواسانی واقع در خیابان ری بازارچه نایب‌السلطنه وختم زنانه در منزل آنمرحومه همانروز واقع در خیابان بوذرجمهری‌نو کوچه نمازی منعقد میباشد.
خانواده‌های: منقی. احمری. پورصادقی. بلوهر .رستم‌آبادی. حاجی‌بابا. آقاغفار. بابائی. جنوب جهانی.
مصیبت وارده را ببازماندگان آنمرحومه تسلیت میدهیم

بانهایت تاثر درگذشت شادروان **بانو محترم اسکندری** مادر گرامی آقای مهندس ناصر وهدادرا باطلاع میرساند مجلس ترحیم آن مرحومه روز جمعه ۳۱ر۱ر۵۲ از ساعت ۳الی۵ بعداز ظهردر مسجد مجد منعقد است.
کانون مهندسین ایران

با نهایت تاثر فوت مادر عزیزمان را به اطلاع دوستان و آشنایان میرسانیم.
مجلس ختم زنانه و مردانه آن مرحومه روز جمعه ۳۱ فروردین ماه از ساعت ۳ تا ۵ در مسجد مجد منعقد میباشد.
خانواده های: وهداد ،توسل، باقری ،وحیدی‌خواه، قیاسی ،اسکندری.
بعموم بازماندگان آن مرحومه مصیبت وارده را تسلیت میدهیم.

بدینوسیله درگذشت شادروان **حاج غلامحسین نامی** را که یکی از محترمین و متدینین آذربایجان بودند به اطلاع می‌رساند مجلس ترحیم آن فقید سعید از ساعت ۹ تا ۱۱ صبح روز پنجشنبه ۳۰ر۱ر۵۲ در مسجد آذربایجانیها منعقد می باشد.
الاحقر حاج سید هادی خسرو شاهی. الاحقر حاج‌سید ابراهیم‌الحسینی المیلانی.الاقل‌حاج سید علی‌الحسینی‌انگجی.
آ ـ ۱۷۵۳

با کمال تاسف درگذشت مرحوم مغفور **آقای حاجی غلامحسین نامی** پدر گرامی آقای حاجی غلامعلی نامی را باطلاع عموم اعضاء صنف تهیه کننده و فروشنده کشباف و جوراب تهران می‌رساند.
مجلس ختم روز یکشنبه سی‌ام فرورین ماه از ساعت ۹ تا ۱۱ صبح در مسجد آذربایجانیها منعقد خواهد شد.
اتحادیه صنف تهیه کننده و فروشنده کشباف وجوراب
تهران ـ عبدالله محمدیان
آ ـ ۱۷۵۳

با کمال تاسف درگذشت شادروان فقید سعید **حاج غلامحسین نامی** را باطلاع می‌رساند. مجلس ترحیم آنمرحوم از ساعت ۹ تا ۱۱ صبح پنجشنبه سی‌ام فروردین ماه ۱۳۵۲ در مسجد حاج شیخ عبدالحسین (آذربایجانیها) ومجلس‌ختم زنانه در همانروز ازساعت ۴تا۶ بعدازظهر درخیابان‌اسکندری شمالی کوچه فرزام کاشی ۳۰ منعقد خواهد شد.
خانواده‌های: نامی. سیگاری. حسن بیگی دریانی. جدیدی مباشری. جدیری. پایدار. قدیری. دواچی. مخترع زاده. اسمعیل‌زاده. ملکپور. فرزانه. نیلچیانی. همدانچی. قزوینی‌زاده.طبی. صادقی. نوری.جعفری. تنباکوچی. قنادیان. خوش‌روان. مظومیان. رونقی. پناهیان. صادقی‌نژاد. صدیق موسوی. زینالی. پورصمدی.
آ ـ ۱۷۵۳
مصیبت‌وارده را بعموم بازماندگان آنمرحوم تسلیت میدهیم

یادبود

مراسم اولین سال درگذشت عزیز ازدست رفته مرحومه **حاجیه زهرا محمودزاده** (مهدیه‌خلیلی) روز پنجشنبه ۳۰ فروردین از ساعت ۳تا۵ بعداز ظهر دروادی‌السلام قم مقبره خانوادگی برگزار خواهد شد.
همسر و فرزندان داغدیده
آ ـ ۱۵۲۵

مراسم‌سالروزدرگذشت‌جوان ناکام **رهام‌صفدری قاجار** روز پنجشنبه ۳۰ر۱ از ساعت ۶ درمنزل آن مرحوم برگزار میشود و در روز جمعه‌ساعت ۲ ونیم برسر مزار آنمرحوم منعقد خواهد بود. وسیله ایاب و ذهاب در خیابان ایران ـ خیابان نشاط آماده خواهد بود.
خانواده صفدری‌قاجار آ ـ ۱۶۳۹

شب چهلم درگذشت شادروان **حسین اقبال** از ساعت ۲ تا ۴ بعدازظهر پنجشنبه ۳۰ر۱ر۵۲ در منزل آن مرحوم واقع در قلهک خیابان دولت کوی‌حمام جنب دبیرستان علی اصغر شمیم پلاک ۵۲ منعقد می‌باشد.
محمد علی اقبال
آ ـ ۱۵۸۹

مجالس وعظ و سوگواری

هیئت عزاداران بنی‌الزهراء
برنامه یکماهه خود را از صبح جمعه ۳۱ فروردین الی جمعه ۲۱ اردیبهشت ماه جاری در هرصبح جمعه بشرح‌ذیل اعلام می‌دارد.
شروع برنامه
ساعت ۶ر۳۰ صبح الی ۸ دعای ندبه.
ساعت ۸ درس احکام شرعیه توسط‌جناب‌آقای سجادی
ساعت ۹ سخنرانی خطیب محترم سیدحسین شجاعی
ساعت ۱۰ر۳۰ سخنرانی دانشمند معظم حاج‌سیداحمدنجفی
نشانی: خیابان ری کوچه آبشار بن‌بست سلیمی‌نژاد منزل طریقت.
آ ـ ۱۷۱۳

مجلس درس تفسیر قرآن کمافی‌السابق شب های جمعه بعد از نماز جماعت از ساعت ۸ بعد از ظهر توسط استاد و دانشمند محترم آقای حاج سید مرتضی شبستری در مسجد ارک برقرار میباشد.
دفتر مسجد ارک
۴ ـ ۱ آ ـ ۱۷۵۹

سپاسگزاری

از ذوات محترمی که بمناسبت درگذشت خواهر عزیزم‌فقیده سعیده **ایراندخت شفقت** (حقدوست) به نحوی ابراز تفقد وهمدردی فرموده‌اند، صمیمانه سپاسگزاریم واز اینکه بعلت تالمات روحی وفقدان فرصت، قادر به عرض تشکر حضوری نخواهیم بودبوزش طلبیده، سعادت و تندرستی همگان را از خداوند بزرگ مسئلت داریم.
سپهبد شفقت و خانواده‌های وابسته
آ ـ ۱۷۲۷

از کلیه آقایان و سروران معظم و بانوان محترم که درمراسم تشییع و ترحیم و شب هفت همسر عزیزم **بانو اخترجهانگیر** قدم‌رنجه نموده واز بازماندگان دلجوئی فرموده‌اند از جانب خودو فرزندانم و عموم خانواده های وابسته صمیمانه سپاسگزاری نموده سلامت آنان را از درگاه خداوند خواستارم.
علی جهانگیر
آ ـ ۱۶۹۵

سپاسگزاری
ازکلیه سروران عظام بالاخص علماء اعلام واولیای محترم و قضات وافسران مفخم ودوستان و اقوام معظم‌که بمناسبت درگذشت بزرگ خاندان، مادرعزیزمان، **بانو بی‌بی‌سکینه بهرامی** که تمام عمر خدمتگزار صدیق اهلبیت پیغمبر اسلام بوده و در شب اربعین سیدالشهداء (ع) دعوت حق را لبیک اجابت گفته بوسیله تلگراف و نامه و تشریف فرمائی در مراسم تشییع وتدفین درروز اربعین و مجالس ختم در منزل و مساجد که تاشب هفت همه روزه برگزار گردیده شرکت کرده وابراز همدردی واعلام تسلیت فرموده‌اند روح این کنیز زهرا علیهاسلام را شاد و باعث تسلی خاطر بازماندگان شده‌اند کمال تشکر و امتنان را دارد. از اینکه بعلت کسالت جسمی و تالمات روحی نتوانسته‌ایم بطور انفرادی عرض ادب و سپاسگزاری نمائیم معذرت خواسته سلامت و سعادت همگان را از ایزدمنان مسئلت داریم.
فریدونکنار ـ هدایت‌الله بهرامی ـ محمدعلی بهرامی ـ طاهر بهرامی ـ محمود بهرامی ـ خلیل بهرامی ـ بهمن بهرامی‌ـ بهرام بهرامی.
آ ـ ۴۶۵۴

سپاسگزاری
بدینوسیله از کلیه دوستان و آشنایان و همکاران فرهنگی و سروران عزیزی‌که درفوت‌نابهنگام شادروان **مسعودطباطبائی** رئیس پیکار با بیسوادی و سرپرست باشگاه ورزشی وفرهنگی تاج کاشان در مراسم تشییع جنازه و مجالس ترحیم درکاشان و تهران و مراسم شب هفت و چهلمین روز درگذشت آن ناکام شرکت فرموده ویا وسیله نامه و تلگراف و آگهی در جراید ابراز همدردی و آلام درونی بازماندگان را تسکین بخشیده‌اند صمیمانه سپاسگزاریم. تصدیق خواهند فرمود که تالمات روحی موجب تاخیر در عرض تشکر حضوری گردید که امید عفو و اغماض داریم.
کاشان ـ خانواده طباطبائی
آ ـ ۴۶۷۶

دانشجویان عزیز ارت
از ابراز همدردی شما صمیمانه سپاسگزارم.
دانیالی
آ ـ ۱۷۳۷

تسلیت

سرکار خانم خلقی
درگذشت پدر بزرگتان را با کمال تاسف بشما و خاندان محترم خلقی تسلیت گفته بقا و سلامتی شما را از خداوند مسئلت داریم.
کارمندان شعبه آگهی های روزنامه اطلاعات

سرکار خانم ماهدخت وفاوراطغرل
بدینوسیله فوت نابهنگام برادر عزیزتان را به شما وخانواده محترمتان تسلیت میگوئیم.
مهپور ـ برنجی ـ بنی‌طاهری ـ صوفی ـ هاشمی ـ زمانی‌ـ خاقانی ـ اربابی ـ غنی‌زاده ـ فتاحی ـ وزیری‌ـ یوسفی ـعلیزاده‌ـ قدس ـ بهزادی‌ـنیاورانی‌ـ آزادنژاد.
آ ـ ۱۷۸۳

سرکار خانم ماهدخت وفاوراطغرل
بدینوسیله مراتب اندوه و تاثر کلیه کادر چشم‌پزشکی مرکز پزشکی فارابی را از درگذشت نابهنگام برادر گرامیتان‌ابراز داشته وبرای شما جهت تحمل این مصیبت عظیم صبر جمیل خواستار است.
پروفسور قوام‌صدوقی

سرکار خانم ماهدخت وفاوراطغرل
کارکنان دفتر پرستاری مرکز آموزشی و درمانی فارابی با نهایت تاسف مصیبت وارده را تسلیت میگویند.
مدیره خدمات پرستاری ـ مهدیه جهرمی
آ ـ ۱۷۸۱

خانواده محترم شعبانی
ماهم در غم مرگ تقی عزیز و بزرگوار سوختیم. خداوند بشما وکلیه دوستانش صبر عنایت کند.
حاج محمد شالچی فرد.حاج حسین‌عرب. حسین شالچی‌فرد. علی شالچی‌فرد. مهدی شالچی‌فرد.
آ ـ ۵۱۲۸

جناب سرهنگ محمدرضا سلیمی
با نهایت تاسف و تاثر مصیبت وارده را بجنابعالی و سایر بازماندگان تسلیت میگوئیم.
مهدی آقابیک، سرکیس شمشون، خسرو وهابی، پرویز محمدی گرگانی. حبیب وحدتی.

سرکار علیه خانم گودرزی ریاست محترم دبستان سیروس
فرشتگان پیش‌آهنگ دبستان سیروس مصیبت وارده را تسلیت می‌گویند.

سرکار علیه خانم گودرزی ریاست محترم دبستان سیروس
اعضای شیر وخورشید را در غم خود شریک بدانید.
مربی شیروخورشید دبستان سیروس فریده ایکانچ

همکار گرامی‌جناب آقای محمد زینعلی
فوت پدر گرامیتانرا صمیمانه تسلیت میگوئیم.
از طرف دبیران و کارکنان شبانه دبیرستان شاهدخت‌ـ فرنگیس امانی

خانواده محترم شعبانعلی
در این سوک با شما شریکم، مرگ غیر منتظره تقی داغی بردل همه ماست.
یوسف نوری

جناب آقایان حسین و مهدی شعبانعلی
با اندوه فراوان مصیبت جانگداز برادر عزیزتان را بشما و خانواده گرامیتان تسلیت عرض مینمائیم.
باشگاه ورزشی ایران امروز چنگیزی ولی‌فر

سرکار علیه خانم گودرزی ریاست محترم دبستان سیروس
با اندوه فراوان مصیبت وارده را تسلیت می‌گوئیم.
محمودیانی و بانو

جناب سرهنگ محمدرضا سلیمی
مدیر محترم کارخانجات کنسروسازی متروپل
بدینوسیله مصیبت وارده را تسلیت گفته بقـای عمر و سلامتی بازماندگان آن مرحوم را از خداوند مسئلت دارد.
شرکت سهامی تولیدی پرایم

جناب آقای جلال میرمحمدی
مصیبت وارده را بشما و خانواده محترم تسلیت میگوئیم.
خانواده شهنواز

خانمزیبا موثقی (تاج‌الدوله)، آقای شاپور موثقی خانممهری خزائی.
فقدان عزیز از دست رفته را تسلیت عرض مینمایم.
حبیب‌اله هاشمی

جناب آقای دکتر صاحب‌قلم
مصیبت وارده موجب تاسف شدید گردید. اینک ضمن عرض تسلیت خود را در غم و اندوه جنابعالی شریک میدانم.
دکتر ضیاءالدین امینی
آ ـ ۱۷۴۵

همکار عزیز آقای مهندس محمد رضی
مصیبت وارده را به جنابعالی تسلیت عرض مینمائیم.
کارمندان اداره صدور پروانه ها
آ ـ ۵۰۵۰

باکمال تاسف مصیبت وارده را به همکار گرامی آقای امیر گودرزنیا و همچنین آقای دکتر سعید گودرزنیا وخانواده محترم ایشان تسلیت گفته سلامت آن خاندان‌را مسئلت داریم.
دبیرستان البرز

جناب آقای مهندس ابوالحسن رضی
با نهایت تاسف مصیبت وارده را بجنابعالی و خانواده محترم تسلیت میگوئیم.
مهندسین مشاور امکو
آ ـ ۱۷۷۹

بقیه آگهی های تسلیت درصفحه ۱۳

سال چهل و هفتم ـ شماره ۱۴۰۷۶

اطلاعات

چهارشنبه ـ بیست و نهم فروردین ماه ۱۳۵۲
چهاردهم ربیع‌الاول ۱۳۹۳ ـ هجدهم آوریل ۱۹۷۳

ساعات شرعی — استخراج دکتر ریاضی کرمانی

اذان صبح	ساعت ۳ و ۵۱ دقیقه
طلوع آفتاب	ساعت ۵ و ۲۶ دقیقه
ظهر شرعی	ساعت ۱۲ و ۵ دقیقه
اذان مغرب	ساعت ۶ و ۵۶ دقیقه

باورود دوتن ازمدیران بزرگ کنسرسیوم

مذاکرات نفتی در سطح عالی شروع شد

دیشب دو تن از مدیران طراز اول کنسرسیوم آقایان «استیل» از گروه سهامداران اروپائی و «جمسن» از گروه سهامداران آمریکائی برای مذاکره درسطح عالی باهواپیمای شخصی خود واردتهران شدند. مذاکرات مزبور از امروز آغاز میشود و هدفش روشن کردن بعضی از مسائل وموارد مهم قرارداد جدید است که کارشناسان در بررسی خود آنرا مشکل تشخیص دادند. در حقیقت نتایج مذاکرات امروز و فردا تعلیمات و دستورات روشنی برای کارشناسان در همین زمینه ها خواهد بود.

پیش‌بینی میشود مذاکرات مدیران کنسرسیوم در ظرف دو روز آینده پایان یابد و بلافاصله از روز شنبه کارشناسان طرفین بررسیها و مذاکرات فنی حقوقی خود را آغاز کنند.

در لیست کارشناسان که طرف امروز و فردا واردتهران خواهند شد، اسامی چند تن از مدیران و کارشناسان طراز اول نفتی از قبیل «کارلایل» از کمپانی معروف «شل» و «پنل» از «بی‌پی» و «برازل» از گروه آمریکایی دیده میشود گروه کارشناسان قریب ۲۰ نفرند که از کمپانیهای مختلف انتخاب شده‌اند.

ظاهرا «استیل» و «جمسن» بعد از پایان مذاکرات امروز و فردا در جلسات اول کارشناسان هم شرکت خواهند کرد. و اگر لازم تشخیص دادند، مدتی در تهران می مانند. آقای دکتر فلاح رئیس هیئت کارشناسان ایرانی دیشب به تهران بازگشت. وی از امروز در مذاکرات شرکت داشته است.

مقامات آگاه معتقدند ملاقات و مذاکرات جدید مدیران کنسرسیوم پیشرفت مذاکرات کارشناسان را تسریع خواهد کرد و به احتمال قوی قرارداد جدید برای ماه خرداد آماده تسلیم به مجلس شورایملی خواهد بود. پیش‌بینی دقیق پایان مذاکرات مشکل است اما زودتر و یا دیرتر از خرداد نخواهد بود.

چارلی چاپلین نابغه جهان‌سینما دیروز هشتاد و پنج‌بین سالروز تولد خود را در رستوران مجلل ایتالیائی «ریویرا» واقع در نیس فرانسه جشن گرفت.

در عکس چارلی چاپلین وهمسرش و پشت سرشان دو تن ازدختران آنها «آنت» و «ژوزفین» دیده میشوند. عکس رادیوئی اطلاعات

گارد گمرک جایگزین پلیس بنادر وگمرکات میشود

عصر دیروز با حضورتیمسار سپهبد اسکندر آزموده معاون وزارت دارائی و سرپرست کل گمرک سومین گروه از گارد بنادر و گمرکات کشور طی مراسمی تحلیف به جای آوردند.

در آغاز این مراسم رئیس مرکز آموزش گارد بنادر و گمرکات کشور تیمسار سرلشگر نیکومنش گزارشی در مورد گارد بنادر و گمرکات داد وگفت از فروردین سال ۵۱ تاکنون ۸۰۰ نفر از جوانان تحصیل کرده از مرکز آموزش گارد بنادر و گمرکات فارغ‌التحصیل شده و در بنادر و گمرک خانه های کشور، جایگزین پلیس گردیده و مشغول انجام وظیفه شده‌اند و اخیرا نیز دوره آموزش ۳۲۹ نفر از این افراد پایان یافته و به خدمت گارد بنادر و گمرکات درآمده‌اند.

افراد گارد بنادر و گمرک علاوه بر آموزشهای حفاظتی و نگهبانی و تمرینات جودو و اجرای مراحل تیراندازی و همچنین فراگیری نحوه رفتار با مسافرین و توریست و فن آتش‌نشانی با انواع مواد شیمیائی ضد حریق و نجات مصدومین و محاصره شدگان آشنا شده‌اند و طرز استفاده از وسائل مربوط به جلوگیری از حریق احتمالی را آموخته‌اند.

فارغ‌التحصیلان جدید، به شش نقطه کشور، اصفهان، شیراز، مشهد، همدان، زاهدان، بنادر دریاچه رضائیه اعزام خواهند شد.

سپس مراسم سوگند به جای آمد و تیمسار آزموده جوائز آموزش دیدگان ممتاز را با تمثالی از شاهنشاه آریامهر به آنان اعطاء کرد.

آنگاه سومین گروه گارد بنادر گمرکات کشور، عملیاتی از کاراته، جودو، و نحوه جلوگیری از حریق انجام دادند.

با فعالیت یك شرکت ایرانی و آمریکائی، سالانه

۲۰ هزار تن گوشت بسته‌بندی تهیه میشود

★ سرمایه شرکت چهل میلیون ریال است که میتوان به چهارصد میلیون ریال افزایش یابد.

یك شرکت مختلط باسرمایه گذاری مشترك داخلی و خارجی بمنظور تولید و بسته‌بندی گوشت در شهرستان قزوین تاسیس شد. اولین جلسه هیئت‌مدیره این شرکت در محل صندوق توسعه کشاورزی تشکیل جلسه داد.

سرمایه اولیه شرکت تولید و بسته‌بندی گوشت «زیاران» قزوین، چهل میلیون ریال است که بعدا تا چهارصد میلیون ریال افزایش خواهد یافت.

قسمتی از این افزایش سرمایه ازاعتبارات وواما‌های خارجی تامین می گردد و میزان وام و اعتبارات خارجی که در آینده شرکت مذکور تحصیل خواهد کرد تا حدود ۶۰۰ میلیون ریال پیش بینی شده است.

شرکت تولید و بسته‌بندی گوشت زیاران با مشارکت صندوق توسعه کشاورزی، بانك توسعه صنعتی و معدنی، بانك عمران، سازمان گوشت کشور، صندوق عمران و مراتع وبخش خصوصی تشکیل شده است.

این شرکت علاوه بر ایجاد تاسیسات مربوط به بسته‌بندی گوشت، یك کشتارگاه مدرن در قزوین احداث خواهد کرد که ظرفیت سالانه آن ۷۲ هزار راس گاو و ۴۳۲ هزار راس گوسفند می باشد.

شرکت مذکور سالانه ۲۰ هزار تن گوشت را بصورت بسته‌بندی به بازار عرضه می کند.

خبرنگار اطلاعات می‌نویسد: یکی از شرکت های بزرگ تولید وبسته‌بندی گوشت آمریکائی از سهامداران شرکت گوشت «زیاران» است و این شرکت علاوه برسهیم شدن درسرمایه شرکت تولید و بسته‌بندی گوشت قزوین، درآداره شرکت نیز همکاری دارد.

مجموعه فرهنگ انقلاب به پیشگاه شاهنشاه آریامهر تقدیم شد

★ صحافی نسخه اهدائی فرهنگ انقلاب را کارگران شرکت ایرانچاپ انجام دادند.

★ فرهنگ انقلاب بطور رایگان در اختیار کتابخانه ها قرار خواهد گرفت.

مجموعه فرهنگ انقلاب به‌پیشگاه شاهنشاه آریامهر تقدیم شد. گزارشهای مندرج در این مجموعه بتدریج طی چهار ماه بطور روزانه در روزنامه اطلاعات بچاپ رسیده بود و طی آن رویدادها و تلاش وکوشش‌های نخستین دهه انقلاب شاه و مردم به‌تفصیل مورد بحث وبررسی قرار گرفته بود.

★ نسخه مخصوص فرهنگ انقلاب

این مجموعه حاوی مقالات، بررسی‌ها وگزارشهای مستندی است که طی مدت چهار ماه بطور مرتب در صفحات ویژه روزنامه اطلاعات بچاپ رسیده بود.

نسخه مخصوص فرهنگ انقلاب که امروز به پیشگاه شاهنشاه آریامهر تقدیم گردید، توسط کارگران شرکت سهامی ایرانچاپ بطرز جالبی صحافی و طلاکوبی شده بود.

در این مجموعه جزئیات و نتایج رویدادهای نخستین دهه انقلاب شاه و مردم مورد تجزیه وتحلیل قرار گرفته است.

★ برای کتابخانه ها و موسسات فرهنگی

بسیاری ازشخصیت‌های برجسته ملکتی، صاحبان کتابخانه‌های شخصی ومدیران کتابخانه‌های ملی دانشجویان، فرهنگیان و سایر کسانی که جریان چاپ این سلسله گزارشها را تعقیب کرده بودند، طی چند هفته اخیر، ضمن ارسال نامه‌های محبت‌آمیزی درخواست تهیه مجموعه فرهنگ انقلاب را داشتند.

موسسه اطلاعات بدنبال وصول این نامه‌ها تصمیم گرفت این مجموعه مستند را بطور رایگان در اختیار کتابخانه‌ها قرار دهد تا علاقمندانی که موفق به گردآوری صفحات فرهنگ انقلاب نشده‌اند از آن استفاده کنند.

تعداد معدودی ازاین مجموعه‌نیز برای اهدا به شخصیت‌های برجسته مملکتی در دست صحافی است که در آینده‌ای نزدیک به ارسال آن اقدام خواهد شد.

★ ۸۹۰۱ دوره

روابط عمومی موسسه اطلاعات همچنین اعلام داشت که دوره‌های گردآوری شده فرهنگ انقلاب که توسط خوانندگان ارجمند روزنامه اطلاعات، تا روزپانزدهم فروردین ماه که آخرین روزمهلت برای قبول دوره‌های گردآوری شده بود، بالغ بر ۸۴۷۳ دوره میگردید، لیکن براثر استقبال و تقاضای خوانندگان گرامی مقیم شهرستانها، تا روز بیست وپنجم فروردین ماه ۴۲۸ دوره دیگر فرهنگ انقلاب به دفتر روابط عمومی رسید که مجموعا ۸۹۰۱ دوره این مجموعه نفیس آخرین مراحل صحافی را میگذراند و در اردیبهشت ماه بتدریج به صاحبان آنها مسترد خواهد شد.

خرید هلیکوپتر برای آتش نشانی منتفی شد

استفاده از هلیکوپتر برای انجام خدمات آتش نشانی تهران منتفی شد و کارشناسان اعلام کردند که مهار آتش سوزی از طریق هوا و با هلیکوپتر در دیگر نقاط جهان نتیجه درخشانی نداشته است.

آتش نشانی بجای خرید هلیکوپتر اعتبارات این برنامه را برای تاسیس سه واحد نیرومند آتش نشانی صنعتی اختصاص داده و برای حفاظت مراکز صنعتی در جاده کرج، تهران پارس، و شهر ری سه واحد آتش نشانی نیرومند تاسیس میگردد.

آتش‌نشانی برای نجات ساکنان ساختمان های بلند از خطر آتش وبرای مواردی که نجات افراد از طریق پلکان های فرار بسبب توسعه آتش در آپارتمانها ممکن نشود، اقدام به وارد کردن لوله های ایمنی مخصوص کرده که بهنگام پیش آمدن خطر بوسیله نردبانهای آتش نشانی به طبقات بلند ساختمانها متصل شده و ساکنان بوسیله این لوله ها بزمین انتقال داده میشوند.

کودک و زندگی

شماره پنجم منتشر شد

«کودك و زندگی» تنها مجله‌ایست که مسائل بچه ها را طی مقالات علمی، گزارشات مستند و مطالب جالب و آموزنده برای شما که میخواهید کودك خود را بهتر بشناسید مطرح میکند

کودك وزندگی را از روزنامه‌فروشیها بخواهید

تبریکات

جناب آقای سناتور محمد علی مسعودی

اینجانب افتخار دارد از طرف خود و افراد اتحادیه دارندگان دکان گوشت گاوی تهران و کارمندان و کارکنان شرکت تعاونی تهیه و پخش گوشت گاو تهران انتصاب آن جناب رابه‌سناتوری تبریک عرض نماید امیدوار است تحت‌توجهات مخصوص شاهنشاه آریامهر و رهبری معظمله توفیق کامل در خدمت به مملکت حاصل فرمائید.

رئیس هیئت مدیره اتحادیه دارندگان دکان گوشت گاوی تهران ـ مرتضی طوسی

جناب آقای کریم امیر افشاری

مدیر عامل محترم شرکت برق منطقه‌ای غرب

کارکنان امور توزیع نیروی شرکت برق منطقه‌ای تهران انتصاب بجا و شایسته جنابعالی را تبریک میگویند.

صادق حامد مدیر امور توزیع نیروی برق تهران

آقای مهندس امیر افشاری

کلیه کارکنان امور عملیات فشار قوی شرکت برق منطقه‌ای تهران انتصاب بجا و شایسته جنابعالی را بسمت مدیر عامل شرکت برق منطقه‌ای غرب تبریک میگویند.

علی اکبر محتشم مدیر امور عملیات فشار قوی

جناب آقای مهندس کریم امیرافشاری

انتصاب جنابعالی را به مدیریت عامل شرکت برق منطقه‌ای غرب تبریک میگوئیم.

مظفر رشدیه ـ اسداله شهیدی

جناب آقای مهندس کریم امیر افشاری

انتصاب جنابعالی را به سمت ریاست هیئت مدیره و مدیرعامل شرکت برق منطقه‌ای غرب تبریک عرض می نمایم.

احمد معصومی شاد.

جناب آقای محمد علی مسعودی سناتور معظم

انتصاب شایسته جنابعالی را به سناتوری تهران صمیمانه تبریک عرض توفیق هرچه بیشتر جنابعالی را در اجرای منویات شاهنشاه آریامهر آرزومندیم.

حاج سید آقای شاهورانی ـ عوض عوضپور

جناب آقای محمد علی مسعودی سناتور ارجمند

انتصاب شایسته آن جناب را به مقام سناتوری صمیمانه تبریک عرض نموده و توفیق روزافزون جنابعالی را در خدمت به شاهنشاه آریامهر رهبر عالیقدر ملت ایران آرزو میکنیم.

هیئت مدیره اتحادیه فروشندگان جراید

جناب آقای سناتور محمد علی مسعودی

انتصاب شایسته جنابعالی را به سناتوری تهران از صمیم قلب تبریک می‌گویم

ابوالقاسم گنجی

سرکار سرهنگ قربان زاده

ارتقاء درجه شما را صمیمانه تبریک عرض نموده موفقیت شما را در راه خدمت به شاهنشاه آریامهر و میهن عزیز آرزومندم.

مرات پیراسته

پیشگاه مبارك شاهنشاه آریامهر

موفقیت ملت ایران دربدست آوردن حقوق کامل از نفت وبهره برداری از مجتمع پولاد رابه آن رهبر عالیقدر صمیمانه تبریك عرض مینماید.

شهردار تفرش ـ محمدعلی گلدوست

پیشگاه مبارك شاهنشاه آریامهر

افتخار دارد از طرف مردم شاهدوست و میهن خواه عباس‌آباد بهره‌داری از مجتمع ذوب‌آهن آریامهر و استیفای حقوق حقه ملت ایران از منابع عظیم نفتی را که بدست توانای آن رهبر عالیقدر تحقق پذیرفته، به‌خاکپای همایونی تبریك و تهنیت عرض نماید.

جان‌نثار ـ شهردار عباس آباد ـ سبحانقلی میار

مراتب سپاس فراوان خودرا از طرف هفتصدو چهل وسه نفر عضو شرکت تعاون روستائی عباس‌آباد و هیئت مدیره به پیشگاه رهبر عالیقدر ایران شاهنشاه آریامهر در موردپیروزی نفت و افتتاح ذوب‌آهن اعلام میدارد.

مدیرعامل شرکت ـ احسان‌الله یوسفی

آگهی استخدام

نیروی دریائی شاهنشاهی بمنظور خدمت در تهران باشخاص زیر نیازمند است:

الف: ۵ نفر مهندس الکترونیك با سابقه کار حداقل سه‌سال با حقوق حداقل ۴۵۰۰۰ ریال.

ب: ۴ نفر دیپلمه جهت حسابداری و بایگانی باسابقه کار.

پ: یکنفر نقشه کش با سابقه کار حداقل دو سال.

ت: یکنفر دیپلمه ماشین نویس فارسی ولاتین باسابقه کار حداقل دوسال با حقوق مکفی.

ث: یکنفر دیپلمه شورت‌هند باسابقه کار حداقل ۳ سال باحقوق ماهیانه حداقل ۲۰۰ر۲۰ ریال.

داوطلبان میتوانند جهت کسب اطلاع بیشتر هر روزه غیراز ایام تعطیل به مدیریت مخابرات نیروی دریائی شاهنشاهی واقع در خیابان شمیران چهارراه قصر مراجعه نمایند.

مدیریت مخابرات نیروی دریائی شاهنشاهی

ـ۱ـ آ ـ ۴۵۴۴

قابل توجه آقایان اطباء وداروخانه‌های محترم کشور دارو های زیر بمقدار کافی وارد و به بازار عرضه شده است.

۱ ـ آمپول ردوکسون ۵۰۰ میلی گرمی
۲ ـ آمپول ردوکسون یك گرمی
۳ ـ آمپول افینال یکصد میلی گرمی
۴ ـ دراژه آرووبت
۵ ـ قرص فانازیل
۶ ـ شربت بکوزیم

شرکت داروئی روش

برنامه کنفرانس هفتگی

مرکز پزشکی فیروزگر

پنجشنبه ۳۰ر۱ر۵۲ ساعت ۱۱ صبح سالن کنفرانس

موضوع: پیشرفت در پاتولوژی بیماریهای زنان

ایراد کننده: آقای دکتر محمد حسن کریمی‌نژاد.

Managerial Position in the Field of Marketing

A Large Industrial Co. is looking for dynamic men of managerial caliber for its expanding marketing organization.

The job involves the following functions in the field of consumer products;

1. Planning the marketing strategy for one or a group of products. This will involve questions of packaging, pricing, advertising and sales strategy.
2. Co-ordination of various activities of manufacturing - sales and marketing.

The successful applicant must have had experience in the fields of marketing and sales and will probably have occupied positions as brand manager or group product manager.

In addition, we require the following qualifications;-

1. Fluency in English
2. Age range 25 - 40
3. Completion of military service or a permanent exemption not granted on medical grounds.

Please send your resume to; Ettela'at Newspaper *reference No. 742.*

Any information given will be strictly kept confidential and those not needed will be returned.

A Challenge in Marketing

We are a large Industrial Company mainly marketing consumer goods.

We are looking for young dynamic brand managers to manage one or a group of products.

The job involves planning of marketing strategy dealing with pricing, packaging, advertising and sales. In addition, the candidate should be able to co-ordinate different activities of manufacturing, sales and marketing.

There will be a period of training for the successful candidate the duration of which will depend on his previous experience.

The essential qualifications are:

1. Iranian nationality
2. Fluency in English
3. Max. age 35
4. Completion of military service or permanent exemption not granted on medical grounds.

Previous experience in the field of marketing or sales will also be an advantage.

For the successful applicant, the prospect of growth within the Company to hold greater responsibilities will be substantial.

Please send your resume to; Ettela'at Newspaper reference No. 743.

وضع مقررات جدید برای ۴۰ میلیون متر اراضی بایر

بحثی که در جلسه انجمن شهر پیرامون مهار کردن بورس زمین در داخل محدوده در گرفت، بوسیله وزارت کشور دنبال شده است و این وزارت اکنون با همکاری و همفکری انجمن شهر در این زمینه اقدام می‌کند.

وزارت کشور اکنون باین نتیجه رسیده است که فروش نرفتن چهل میلیون متر اراضی بایر واقع شده در داخل تهران یك مسئله مهم اجتماعی است و این مسئله عامل گرانی زمین وافزایش کرایه خانه و قیمت فروش خانه شناخته شده است.

کمیسیون شهرسازی انجمن شهر چندی پیش درجلسه رسمی انجمن پیشنهاد کرد که برای اراضی بایر مقررات خاصی تدوین گردد تا در صورتی که مالکان در مدت معینی اراضی خود را بفروش نرسانند و یا در آنجا ساختمان نکنند به شهرداری اجازه داده شود که این اراضی به شهرداری واگذار شود.

مورد دوم که در جلسه انجمن برای اجبار مالکان مطرح گردید عبارت از وضع مالیات سنگین براین اراضی بود و اکنون وزارت کشور هردو مورد را دنبال می کند و کارشناسان مطالعات خود را بمنظور تدوین مقرراتی در این مورد آغاز کرده‌اند.

برای تماشای قشنگ‌ترین فیلم کمدی وسترن سال آماده شوید

از فردا صبح فقط در سینما ریولی

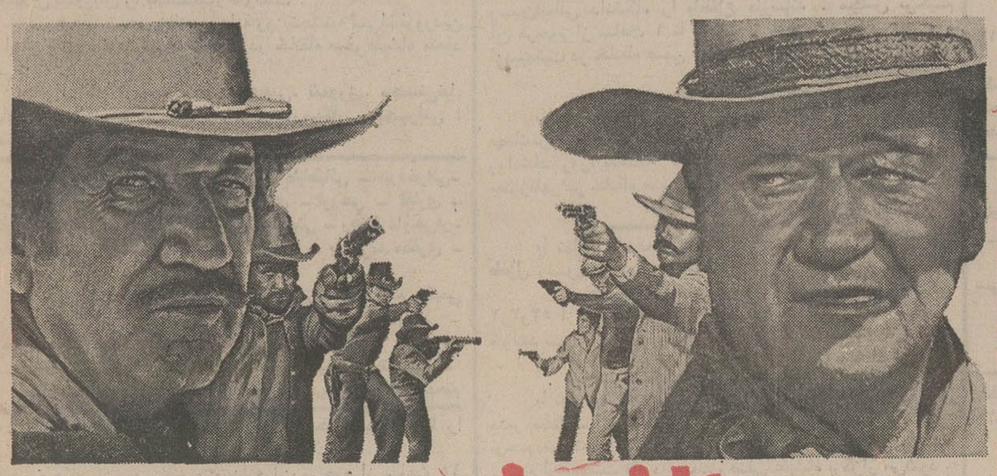

جان وین در فیلم پاناویژن ورنگی

دلاور

Big Jake

باشرکت: ریچارد بون ـ مورین اوهارا ـ پاتریك وین ـ بهارگردانی: جرج تریمن ـ بخشی از منتر فیلم

گیشه سینما ریولی بلیط رزرو میکند ـ سانسها ۱۱ صبح ـ ۳ر۳۰ ـ ۵ر۳۰ ـ ۷ر۳۰ ـ ۹ر۳۰ به

برنامه امشب گروه ممتاز سینمائی پایتخت: آسیا ـ رکس ـ شهوند ـ لیدو نپتون ـ ژاله ـ پاسارگاد ـ توسکا ـ المپیا و ... درایوین سینماونك

علی عباسی تقدیم میکند

تنها

سعید راد ـ نوری کسرائی

عنایت بخشی
محمد اسکندری
حسن رضیانی
تجدد
پرویز مهرام
و شهرزاد

کارگردان امیر نادری
موزیك متن: اسفندیار منفردزاده
فیلمبردار جمشید الوندی
خواننده فریدون فروغی
تولید و پخش سازمان سینمائی پیام