۳۶ صفحه

اطلاعات

شنبه هفتم آبان‌ماه ۲۵۳۶ ـ شماره ۱۵۴۴۹ تکشماره ۱۰ ریال

گفت‌وشنود شهردار تهران با مردم درباره

- تکلیف خانه‌سازی در شمس‌آباد وقسمت هائی از سلطنت‌آباد ـ تهران‌پارس و نارمك بزودی روشن خواهد شد
- صاحبان اراضی واقع در طرح جامع مجبور به عقب کشیدن ملك خود نخواهند بود
- چند کمیسیون فنی مامور تغییر نقشه جامع شدند

مشروح گزارش گفت‌وشنود شهردار تهران بامردم در صفحه چهارم ستون اول درج شده است .

نخست‌وزیر:
قیمت زمین نصف شده است

★ راههای فرار از قانون قیمت‌زمین بسته است در صفحه ۳ ستون اول

شاهنشاه آریامهر ظهر پنجشنبه والاحضرت شیخ سلطان بن‌محمدالقاسمی عضو شورای عالی دولت امارات عربی متحده وحاکم‌شارجه را بحضور پذیرفتند. حاکم شارجه ناهار را در پیشگاه شاهنشاه صرف کرد.

در صفحه ٤

قانون استخدام کشوری تغییر میکند

★ کلیه آئیننامه ها و دستورالعمل های قانون مورد بررسی قرار گرفت

★ روش های اجرائی از متن قانون استخدام حذف میشود

در صفحه ٤ ستون ششم

آزادی خانه‌سازی در خارج محدوده و تجدید نظر در نقشه جامع تهران

تیم ملی فوتبال ایران به آرژانتین نزدیک شد

غفور جهانی از روی سرچهار بازیکن کویتی به پرواز درمی آید تاتوپ را بداخل دروازه‌کویت بکوبد.اما دست‌دروازه‌بان کویت این توپ را ازدروازه دور میکند. نظیراین صحنه‌هاچندین‌باردر طول‌بازی‌دیروز تکرار شد.

در صفحات ۵ و ۲۰

شرایط انتقال سپاهیان دانش

★ انتقال سپاهیان در دوره آموزش و سه ماه آخر خدمت ممکن نیست در صفحه ٤ ستون اول

دختر ۹ ساله مادر شد

★ فرزند دختر ۹ ساله سه‌کیلو وزن دارد و حال فرزند و مادر خوب است . صفحه ٤

شارل آزناوور به حمایت از فلسطینی ها برخاست

در صفحه ۲ ستون اول

ارتش سرخ آلمان یک بازرگان ثروتمند هلندی را ربود

موریتس کارانزا ثروتمند هلندی که توسط ۵ مرد مسلح ربوده شد .

★ رباینده‌گان خواستار استعفای ملکه هلند و آزادی یکی ازهمکاران زندانی خود در هلند شدند .

★ یك سازمان فلسطینی مسئولیت ربودن هواپیمای آلمانی رابه عهده گرفت .

در صفحه ۲ ستون اول

قابل توجه مصرف کنندگان نفت گاز دستگاههای حرارتی

شرح در صفحه ۳۰

بهترین چینی های آلمانی در حراج چینی

هیس

در فروشگاههای کابزر : لاله‌زارنو ـ خیابان ایران ـ کوی گیشا و خیابان فرصت نرسیده بتخت جمشید باپارکینگ اختصاصی و فروشگاه آوند خیابان بهار شمالی و در رضائیه فروشگاه تخت جمشید.

شرکت سهامی بیمه ایران اعلام میکند:

که حق بیمه شخص ثالث وسایل نقلیه موتوری را از ۹ سال پیش تاکنون ثابت نگهداشته و:

ـ اتومبیلهای دوسلیندر را حداکثر با ۲۱۶۰ ریال

اتومبیلهای چهارسلیندر را حداکثر با ۲۷۰۰ ریال

اتومبیلهای ۶ و ۸ سلیندر را حداکثر با ۳۳۶۰ ریال

برای مدت یکسال تمام بیمه میکند

بیمه ایران در خدمت مردم

دانشگاه بوعلی

آگهی پذیرش دانشجو برای دوره دانشوری (فوق لیسانس) دررشته کنترل محیطی مجتمع علوم محیط زیست ومنابع طبیعی دانشگاه بوعلی سینا

شرح در صفحه ۳۳

دانشگاه بوعلی

آگهی پذیرش دانشجو برای دوره دانشوری (فوق لیسانس) در رشته برنامه‌ریزی توسعه مجتمع علوم محیط زیست ومنابع طبیعی دانشگاه بوعلی سینا

شرح در صفحه ۳۶

گروه صنعتی سوفالیر

شرکت ساختمانی بتن متصل. با مسئولیت محدود

خیابان شاهرضا بین چهار راه پهلوی و کالج، ساختمان ۸۵ طبقه دوم تلفن ۶۶۸۴۳۴ ـ ۶۶۶۵۰۳ ـ ۶۶۳۰۲۹ ـ ۶۶۲۴۷۴ ـ ۶۶۴۵۷۴

تولید و اجراء کننده سقف های سفالی و بتونی

فروش مصالح سقف (تیرچه ماشینی + بلوک سقفی)

یادبود

یاران و دوستان داغدار سیامک جلالی ازساعت ۵ بعدازظهر روزیکشنبه بیستم‌آبانماه‌یکمین‌سال سوگواریشان را برگزار می‌کنند. نشانی قلهک کوچه تلفنخانه مقابل پل رودخانه دست‌چپ کوچه دوم‌بن‌بست فروردین‌پلاک ۱۰

معززه شیخ

در نهایت اندوه‌و تاسف درگذشت داماد عزیزوشوهر خواهر مهربانمان شادروان منوچهر برجسته را به اطلاع میرساند .

مجلس یادبودش از ساعت ۱۸ روز یکشنبه ۸ آبان ماه جاری در منزل شخصی خیابان بخارست ـ خیابان ششم کاشی ۳۰ برپا خواهدبود.

حاجیه غفوری ـ سیماغفوری ـ ژاله واحمد افشین‌جم

در نهایت تاسف وتالم درگذشت شوهر عزیز وپدر بزرگوارمان شادروان منوچهر برجسته را به اطلاع می رسانیم .

مجلس یادبودش را از ساعت ۱۸ روز یکشنبه هشتم آبان ماه جاری درمنزل شخصی خیابان بخارست کوچه ششم شماره ۳۰ برپا خواهیم داشت .

شهین برجسته (غفوری) ـ کاوه و پردیس برجسته

بادلی داغدار ونهایت تاسف و تاثر درگذشت شادروان منوچهر برجسته را باطلاع می‌رسانیم، مجلس یادبودش از ساعت ۱۸ روز یکشنبه هشتم آبان‌ماه جاری در منزل شخصی خیابان بخارست کوچه ششم شماره ۳۰ برپا خواهد بود .

آفت و سیمین برجسته و خانواده‌های: برجسته‌ـ گیتی‌ـ صمصامی مهاجرـ تزینیـ صفائیـ شالچی .

بااندوهی عمیق درگذشت دوست عزیز و همکار ارجمند خودمان منوچهر برجسته را باطلاع میرسانیم. مجلس یادبودش روز یکشنبه‌هشتم‌آبانماه ۲۵۳۶ ازساعت ۱۸ درمنزل شخصی آنمرحوم خیابان بخارست کوچه ششم شماره ۳۰ برگزار خواهد بود .

حسین معادی ـ اسکندر افشار ـ احمد بدیعی ـ مسعود رادـ بهرام فتحعلیـ عبداله منصورـ ایرج‌نبویـ محمد ایران‌منشـ بهمن نقشینه‌پورـ ایران‌نژادـ مهدی سمیعیـ نیرومندـ علی قطبـ محمد سالار کلانتری ـ یغمائیـ اسلامیـ ایران‌نژادـ شمسـ فرخزادـ قبادی .

همکار ارجمند جناب آقای اندروش آبکار

باتهایت تاسف و تاثر مصیبت وارده را به جنابعالی و خانواده محترم تسلیت عرض نموده و از خداوند متعال‌برای کلیه بازماندگان صبر وبردباری آرزو داریم.

آژانسهای وابسته وکارکنان گروه تورهای ایران

قابل توجه بازرگانان و مدیران صنایع و معادن

بدینوسیله باطلاع میرساند کمیسیون بررسی مقررات عمومی صادرات و واردات سال ۲۵۳۷ شاهنشاهی ازهفته آینده در اتاق بازرگانی و صنایع و معادن تهران تشکیل میشود. چنانچه نظر یا پیشنهادی در مورد مقررات مذکور دارند خواهشمند است مراتب رابطور مستدل حداکثر تا دهم آذرماه ۲۵۳۶ باتاق تهران ارسال دارند تاضمن بررسی در کمیسیون مربوطه مراتب بوزارت بازرگانی گزارش شود . اتاق بازرگانی و صنایع ومعادن تهران

شهرک چشمه

در جوار پارك مفرح آریامهر

شرح در صفحه ۳۱

اسامی ربایندگان هواپیمای آلمانی فاش شد

ربایندگان شلایر، یک بازرگان ثروتمند هلندی را ربودند

بن- خبرگزاری فرانسه - آسوشیتدپرس - در حالیکه عملیات شکار تروریستها برای پیدا کردن ربایندگان هانس - مارتین شلایر در سراسر آلمان غربی و دیگر کشورهای اروپائی ادامه دارد یک بازرگان ثروتمند هلندی بنام «موبکارانا» توسط کماندوهای ارتش سرخ آلمان در آمستردام ربوده شد.

بااینکه مقامهای هلندی هنوزدرباره هویت ربایندگان «کارانا» توضیحی نداده‌اند معذلک چند ساعت پس از ربوده شدن بازرگان هلندی مرد ناشناسی بنمایندگی از جانب افراطی‌های چپگرای آلمان در یک ارتباط تلفنی با دفتر روزنامه «هت پارول» تاکید کرد که «موبکارانا» بدست اعضای ارتش سرخ آلمان ربوده شده است.

یک مرد ناشناس دیگر درتماس تلفنی با سه روزنامه چاپ آمستردام اطلاع داد که بازرگان هلندی هنگامی آزاد خواهد شد که یکی از اعضای فراکسیون ارتش سرخ آلمان «کنوت فلوکرتس» که در هلند زندانی است آزاد شود وملکه ژولیانا از مقام سلطنت کناره گیری کند اما تاکنون‌خانواده بازرگان هلندی پیامی از جانب آدم ربایان دریافت نکرده‌است.

«موب کارانا» هنگام خارج شدن از یک مجلس جشن که بافتخار انتخاب شدن تیمفوتبال هلند بشرکت در مسابقه جهانی فوتبال ترتیب داده بود بوسیله چند ناشناس که در پیادەرو خیابان انتظار اورا می‌کشیدند ربوده شد آدم‌ربایان پس از آنکه بازرگان هلندی‌را ناچار کردند همراه آنها سوار اتومبیل شود بسرعت عازم مقصد نامعلومی شدند.

«کارانا» از مردان خود ساخته‌ای است که پس ازجنگ جهانی وارد معاملات‌بازرگانی شد و ثروت هنگفتی اندوخته است او اکنون صاحب یک مهمانخانه بزرگ، یک بانکو سی موسسه بازرگانی است و یکی از حامیان بزرگ تیمملی فوتبال هلند بشمار میرود.

نخست وزیر هلند دیشب‌درگفتگوئی با خبرنگاران گفت پیام‌های تلفنی که به روزنامه‌ها رسیده هدفهای سیاسی‌ربایندگان را روشن می‌کند اما حقیقت‌این‌است که‌دولت هلند هنوز به ملل ربوده شدن «کارانا» بی‌نبرده است از سوی دیگر یک مرد ناشناس که خود رانماینده «جنبش ۱۸ اکتبر» معرفی کرده تاکید کرده است که تنهاراه آزادی بازرگان هلندی مبادله وی با تروریست زندانی‌آلمان غربی در هلند است.

نخست وزیر هلند تاکیدکرد که دولت وی نسبت به این درخواست عکس‌العملی نشان نخواهد داد وعجالتا منتظر جریان حوادث بعدی خواهد شد.

مرد ناشناس که در مکالمه تلفنی فراکسیون ارتش سرخ آلمان را مسئول این آدم‌ربائی معرفی کرده بزبان آلمانی گفته است.

«اینجا فراکسیون ارتش‌سرخ است. کارانا زندانی ما است. بازهم با شما تماس خواهیم گرفت.»

این ماجرای آدم ربائی در افکار عمومی هلند با شک و تردید تلقی شده است هلندیها از خود می‌پرسند برای چه تروریستهای آلمانی یکبازرگان هلندی را که در کارهای‌خیریه شرکت می‌کند ربوده‌اند «کارانا» مرد دست ودل بازی است و اغلب به موسسات خیریه و سازمانهای ورزشی کشور کمک می‌کند برخی اظهار عقیده‌میکنند که بین ربوده شدن «کارانا» وماجرای فوتبال رابطه نزدیکی وجود دارد.

در آلمان هنوز از عملیات شکار تروریست‌نتیجه‌ای بدست نیامده است. پلیس جنائی فدرال دیروز علایم مشخص‌دو تروریست راکه به کشتن شلایروپونتو و «بوباک» دادستان آلمان غربی مظنون هستند انتشار داد و آلمانیها را به همکاری با ماموران پلیس برای‌دستگیری تروریستها دعوت کرد.

تاکنون پلیس جنائی آلمان‌فدرال ۲۰ هزار نامه در باره قاتلین شلایر دریافت کرده اما اطلاعاتی که نویسندگان این نامه‌ها داده‌اند به دستگیری هیچ یک از اعضای‌باند منجر نشده است.

دیروز در حدود سیصد نفراز جوانان آلمانی با پنجاه اتومبیل از گورستانی که‌جسد سه تروریست باند «بادر - ماینهوف» در آنجا دفن شده‌است دست بتظاهرات زدندو بطرف شهر راه افتادند. اما ماموران پلیس از حرکت آنها جلوگیری کردند. برخی ازتظاهر کنندگان پرچمهای سیاه در دست داشتند چهار نفر ازتظاهر کنندگان برای‌بازجوئی به کلانتری اعزام شدند.

ربایندگان هواپیمای آلمانی

یکی‌از گروههای انشعابی فدائیان فلسطینی دیروز در بیروت مدعی شدکه ربودن هواپیمای جت‌بوئینگ متعلق به‌هواپیمایی لوفت هانزا در دوهفته پیش کار عده‌ای از اعضای آن گروه بوده ورهبری رایندگان هواپیما را یک مهندس هواپیما که در لندن فارغ‌التحصیل شده بود برعهده داشته است.

پیامی‌که گروه موسوم به جبهه خلق برای آزادی فلسطین- عملیات ویژه دربیروت برای یکی از روزنامه‌ها فرستاد عکسهایی ازدو مرد ویک زن است که درفرودگاه موگادیشو درجریان حمله کوماندوهای پلیس آلمان‌غربی به‌قتل رسیده‌اند. کوماندوهای آلمانی درآن حمله جت بوئینگ ۷۳۷ لوفت‌هانزا راکه ربوده شده بود ازتصرف رایندگان آن خارج کردند.

هویت مردی‌که رهبری رایندگان هواپیما رابرعهده داشت و بااسم مستعار کاپیتن والتر محمود درآن‌عملیات شرکت کرده بود ظهیر عکاشا معرفی شده است. پیامی که به‌آن اشاره شد حاکی است که عکاشا درسال ۱۹۵۴ دریکی از اردوگاههای آوارگان فلسطین درلبنان بدنیا آمده وتحصیلات خودرا در رشته مهندسی هواپیما در یکی از مدارس لندن که نام آن ذکر نشده است انجام داده بود.

هفته‌نامه‌ای که بزبان عربی چاپ می‌شود و مرکز اداری آن درلندن قرار دارد عکاشا را مردی معرفی‌کرده که‌باتهام قتل یکی از نخست وزیران سابق یمن در لندن تحت پیگرد پلیس انگلستان قرار داشته است. هفته نامه مذکور که المنار نامیده می‌شود نوشته است: عکاشاهمان کسی است‌که در ۱۰ آوریل گذشته قاضی ابراهیم‌الهجری را در محوطه مقابل هتل لانکاستر درلندن به‌قتل رساند و فرار کرد.

وی ازآن تاریخ تحت تعقیب پلیس اسکاتلند یارد انگلستان قرار گرفت. المنار اضافه کرده است‌که عکاشا پنج ساعت پس‌از آنکه الهجری را به‌قتل رساند باهو اپیما از انگلستان خارج گردید.

پیامی‌که دیروز دربیروت دریافت شده دونفردیگر ازربایندگان هواپیمای لوفت‌هانزا را «ناديه شهاددو بيس» ۲۱ساله وبني ابراهيم حرب ۲۰ ساله معرفی کرده است. طبق پیام مذکور دوشیزه دوبیس از فلسطینی‌های لبنان و تحصیلکرده در رشته اقتصاد بوده و دوشیزه حرب که دریکی از نواحی مسیحی‌نشین لبنان بدنیا آمده بود در طرابلس تحصیل کرده است.

منابع بیروت دیروز گفتند که قبلا هرگز ازگروهی که‌جبهه خلق برای آزادی فلسطین عملیات ویژه نام‌داشته باشد اسمی نشنیده بودند ولی گفته می‌شود که این‌گروه یکی از دسته‌های انشعابی است که سابقا اعضایش از پیروان ژرژ حبش بوده‌اند ولی پس از انشعاب کردن ازآن سازمان تبدیل به‌گروه جدیدی شده‌اند که‌از بغداد رهبری می‌شود ومردی بنام وادی حداد که از یاران سابق حبش بوده در راس این گروه قرار گرفته است. قبلا روزنامه زودویچه سایتونگ چاپ آلمان مدعی شده بود که رایندگان هواپیمای آلمانی ایرانی بوده‌اند.

مسافران هواپیما خلبان را گروگان گرفتند!

استانبول- خبرگزاری فرانسه- یکصد و بیست مسافر پاکستانی یک هواپیمای «چارتر» خطوط‌هوائی افغانستان که از کابل پرواز کرده بود درفرودگاه استانبول خلبان و خدمه هواپیما را هفده ساعت به گروگان گرفتند. حادثه هنگامی روی داد که پلیس فرودگاه استانبول باین مسافران که فاقد روادید بودند اجازه اقامت در ترکیه نداد و خلبان رامجبور کرد بکابل باز گردد و مسافران که سخت خشمگین بودند خلبان وخدمه هواپیما را که میخواست از فرودگاه استانبول پرواز کند بگروگان گرفتند.

سرانجام مقامهای ترکیه حاضر شدند به مسافران این هواپیما یک روادید سه روزه بدهند و باین ترتیب جان‌خلبان که بمرگ تهدید میشد نجات یافت.

پاکستانیها تا همین اواخر میتوانستند بدون روادید وارد ترکیه شوند اما از چندی پیش داشتن روادید برای مسافران پاکستانی اجباری است.

حسن‌البکر: عراق‌و سوریه هرگز بهم نزدیک نخواهند شد

بیروت- رویتر- احمدحسن البکر رئیس جمهور عراق اعلام کرد که نزدیکی دوباره‌ای میان کشور وی ورژیم کنونی سوریه‌حاصل نخواهد شد.

حسن البکر در مصاحبه‌ای با مجله الوطن العربی که در پاریس بزبان عربی چاپ می شود سخنانی گفته که بطورآشکار جواب و اظهار نظری‌در باره تلاشهایی‌است که‌طبق گزارشهای اخیر از طرف دولتهای الجزایر و لیبی در جریان است تا شکافی راکه باعث جدایی‌و دشمنی‌جناح‌های رقیب‌حزب بعث حاکم برعراق وسوریه شده است پر کنند.

رئیس جمهور عراق در مصاحبه‌اش باالوطن العربی که خبرگزاری رسمی عراق نیز آن‌را نقل کرده گفته‌است وقتی رژیم سوریه شایعاتی درباره نزدیکی دوباره‌اش‌به عراق می پراکند، این بدان معنی که دمشق در تلاش است تا موضع خود را در مانور های صلح خاورمیانه بهبود بخشد، از برخی محافل دنیای عرب پولی به چنگ آورد، ذهن توده‌های ملت عرب را آشفته وگمراه کند و نهضت مقاومت مردم فلسطین و ملت عرب‌سوریه را فریب دهد تا بر بحران حادی‌که‌خوددرحال حاضر باآن دست به گریبان است فایق آید.

سوریه، اعراب را بجنگ بااسرائیل دعوت کرد

دمشق - یونایتدپرس - سوریه اعراب را دعوت کرد که برضد اسرائیل‌واردجنگ شوند.این دعوتی‌است که ه- شنبه گذشته، روزی که فرمانده نیروی هوایی مصر وارد دمشق شد تا ظاهرا درباره‌هماهنگ‌کردن‌استراتژی دفاع هوایی مصرو سوریه مذاکراتی با فرماندهان‌نظامی دمشق انجام دهد عنوان شده است.

روزنامه البعث که ارگان رسمی حزب دولتی بعث سوریه بشمار میرود ضمن مقاله‌ای که روز پنجشنبه به چاپ رسیده نوشته است: سوریه اکنون مبارزه برضد رژیم نژادپرست افریقای‌جنوبی بدست گرفت شورای امنیت سازمان‌ملل یک قدم دیگربهدف تحریم فروش اسلحه بدولت پرتوریا نزدیکتر شد. رئیس جمهوری امریکا دستور داده است که بلافاصله به فروش هرنوع ادوات نظامی به رژیم اقلیت سفید پوستان آفریقای جنوبی پایان داده شود.

منابع سازمان ملل گزارش داده‌اند که ۵ کشور باختری عضو شورای امنیت روی پیشنهادی توافق کرده‌اند که براساس آن تحریم فروش اسلحه به افریقای جنوبی‌برای یک دوره شش ماهه‌و اجباری که قابل‌تمدید و تجدید کردن خواهد بود بمرحله اجرا درخواهد آمد.

طبق گزارش منابع‌یاد شده پیشنهادی که ۵ دولت غربی عضو شورای امنیت روی آن توافق کرده‌اند شامل اعمال مجازات های اقتصادی علیه افریقای جنوبی نخواهدگردید. نمایندگان ۵ کشور مذکور، یعنی آمریکا، انگلستان،فرانسه آلمان‌غربی‌و کانادا درشورای امنیت‌اکنون‌سعی دارندموافقت سایر اعضای شورا،خصوصا کشور های آفریقایی را نیز با پیشنهادی که خود روی‌آن به توافق رسیده‌اند جلب‌کند.

در ژوهانسبورگ در حالی که‌روزنامه‌های آفریقای‌جنوبی اعلام پشتیبانی آمریکارا ازفکر تحریم‌صدوراسلحه برای‌دولت پرتوریا با آب و تاب منعکس کرده‌اند، دیروز بوتا وزیر خارجه آفریقای جنوب اظهار نظر کرد که شاید بهتر باشد کشور وی‌اکنون متوجه‌شود که تنها و بی‌یاور است.

بسیاری از جراید افریقای جنوبی در مقاله های اساسی دیروز شان اظهار نظرکرده‌اند که‌دستور جیمی کارتر رئیس جمهور آمریکا دایر بر تحریم فوری صدور جنگ افزار از طرف کشور های باختری به آفریقای جنوبی زشتی است‌که وسیعا جنبه نمایشی دارد با اینحال همه این روزنامه ها هشدار داده‌اندکه مجازات‌هایی نظیر آنچه که کارتر‌توصیه می کند نشانه تهدیدی است که آفریقای جنوبی بهیچوجه در برابر آن آسیب پذیر نخواهد بود.

البعث سپس اضافه می‌کند که سوریه اکنون در تلاش است تا سطح آمادگی نظامی کشور های عرب را بنحوی ارتقاء دهد که تحقق دادن به یک استراتژی مشترک و معقول عربی برای جنگیدن بااسرائیل امکان پذیر گردد.

البعث آنگاهسیاست‌خاور- میانه‌ای آمریکا را بباد‌حمله گرفته و نوشته است که سیاست ایالات متحده‌برای اعراب مملو از خطرهاست و اگر واشنگتن واقعا علاقه دارد که صلح درمنطقه‌برقرار شود لازم است بلافاصله در سیاست کنونی‌اش تجدیدنظر کند و ارسال کمک های‌عظیم نظامی و اقتصادی برای اسرائیل را متوقف سازد.

انتشار مقاله تهدیدآمیز روزنامه البعث و ورودنایب مارشال هوایی محمود شاکر عبدالمنعم فرمانده نیروی هوایی مصر به سوریه که برای هماهنگ کردن سیاست های‌دفاع هوایی دو کشور به دمشق رفته است. هردو هم زمان باوصول گزارش های متعددی از اسرائیل است که حکایت از شدت و وسعت تدارکات نظامی در آن کشور می‌کند.

مصر و سوریه فرماندهی نظامی واحدی برای خود بوجود آورده‌اند که ژنرال عبدالغنی الجمصی وزیر جنگ مصر در راس آن قرار گرفته است.

در اینحال روزنامه‌های‌عرب گزارشی را که چند روزپیش در واشنگتن پست به چاپ رسیده است‌زیرعنوان‌درشت در صفحات اول خودمنعکس کرده‌اند.

گزارش واشنگتن پست حاکی است که اسرائیل خود را آماده کرده است تا جنگ تازه‌ای در خاور میانه با هدف نابودکردن برق‌آسای نیرو های مسلح مصر و سوریه برپا کند.

طبق گزارش روزنامه آمریکایی اسرائیل این جنگ را در صورتی که اقدامات جاری آمریکا برای برقرار کردن صلح در خاور میانه نتیجه‌ای ندهد برپا خواهد کرد.

اسحق رابین نخست‌وزیر سابق اسرائیل روز پنجشنبه گذشته‌اظهارداشت‌که‌محتوای گزارش واشنگتن پست پوچ و بی معنی است.

واشنگتن پست ضمن‌گزارشی که هیاهوی جاری‌را بوجود آورده نوشته است: عزرا ایزمن وزیر دفاع وعده‌ای از ژنرال های اسرائیلی به مقامات‌آمریکایی که به‌اسرائیل‌سفر کرده‌بودند گفته‌اند که آستراتژی‌اسرائیل در یک جنگ جدیدخاورمیانه عبارت از نابود کردن‌سریع و کامل ارتشهای مصر و سوریه است و اینکار باید چنان تمام و کمال و برق‌آسا صورت گیرد که‌ازآن‌پس تا ده سال دیگر هیچ نوع تهدید نظامی از جانب اعراب برای اسرائیل وجود نداشته باشد.

۵ کشور بزرگ غربی فروش اسلحه به‌افریقای جنوبی را تحریم میکنند

سازمان ملل - خبرگزاری ها - دیروزپس از آنکه کارتر رئیس جمهور آمریکا رهبری جهان را در مبارزه برضد رژیم نژادپرست افریقای‌جنوبی بدست گرفت شورای امنیت سازمان‌ملل یک قدم دیگربهدف تحریم فروش اسلحه بدولت پرتوریا نزدیکتر شد. رئیس جمهوری امریکا دستور داده است که بلافاصله به فروش هرنوع ادوات نظامی به رژیم اقلیت سفید پوستان آفریقای جنوبی پایان داده شود.

منابع سازمان ملل گزارش داده‌اند که ۵ کشور باختری عضو شورای امنیت روی پیشنهادی توافق کرده‌اند که براساس آن تحریم فروش اسلحه به افریقای جنوبی‌برای یک دوره شش ماهه‌و اجباری که قابل‌تمدید و تجدید کردن خواهد بود بمرحله اجرا درخواهد آمد.

طبق گزارش منابع‌یاد شده پیشنهادی که ۵ دولت غربی عضو شورای امنیت روی آن توافق کرده‌اند شامل اعمال مجازات های اقتصادی علیه افریقای جنوبی نخواهدگردید. نمایندگان ۵ کشور مذکور، یعنی آمریکا، انگلستان،فرانسه

۳۷ افسر و سرباز اعدام شدند

لندن- یونایتدپرس - سازمان بین‌المللی عفو که مرکز آن در لندن است دیروز اعلام کردکه در بنگلادش تاکنون ۳۷ افسر یاسرباز بجرم شرکت درتوطئه کودتای اکتبر گذشته اعدام شده‌اند.

سازمان بین‌المللی عفو که برنده جایزه نوبل برای صلح است ضمن تلگرامی خطاب به پرزیدنت ضیاءالرحمن از وی خواسته است که از ادامه‌اعدام نظامیها جلوگیری کند ودستور دهد که در احکام اعدامی که در جریان است تجدید نظر شود.

در حال حاضره۳۰تن که‌برای آنها حکم اعدام صادر شده، در آستانه اعدام قرار دارند و ۴۰۰ تن دیگر هم در زندان‌ها بانتظار محاکمه در دادگاه‌های بسر میبرند که رای انها قاطع است وقابل پژوهش نیست.

بگین احتمالا از نخست‌وزیری اسرائیل استعفا میدهد

اورشلیم - خبرگزاری فرانسه- در اورشلیم شایع است که مناهم بگین نخست وزیر اسرائیل بعلل وضع مزاجی از مقام خود کناره‌گیری خواهد کرد.

بنوشته «جروزالم پست» ایگال یادین که بتازگی به معاونتنخست‌وزیر برگزیده شده در صورت استعفای بگین خودبخود به کفالت نخست‌وزیر انتخاب‌خواهد شد. این روزنامه نوشته است که موشه دایان در صورت کناره‌گیری بگین از نخست وزیری «یادین» حمایت می کند. گفته‌میشود «یادین»که‌رهبر حزب«جنبش دمکراتیک برای تغییر»است هفته‌گذشته به‌تشویق موشه دایان بعنوان‌معاون نخست وزیر وارد کابینه شد.

اخبار کوتاه جهان

زلزله در ترکیه

● آیدین (ترکیه) - صبح دیروز زلزله‌ای که شدت آن متوسط گزارش‌داده شده است ایالت ایدین را در جنوب‌غربی ترکیه به لرزه دراورد ولی منابع محلی گزارشی نداده‌اند که حاکی ازبیم آمدن مرگ و جرح در ناحیه زلزله زده باشد. طبق گزارش این منابع در حدود ۲۶۰ خانه که اکثرا در روستا های کوهستانی قرار داشتند براثر زلزله دیروزآسیب دیده‌اند.

محکومیت اسرائیل در سازمان ملل

● سازمان ملل، آسوشیتدپرس: مجمع عمومی سازمان ملل متحد، دیشب، با یکصدوسی رای موافق در برابر فقط یک رای مخالف، قطعنامه مصررا مبنی بر غیرقانونی‌بودن مجتمع های یهودی‌نشین در کرانه غربی رود اردن، تصویب کرد. اسرائیل تنها کشوری بود که رای مخالف داد.

سفر ضیاءالحق به‌کویت

● کویت - رویتر - دیشب بطور رسمی در کویت اعلام شد که ژنرال ضیاء الحق رهبرحکومت نظامی پاکستان روز یکشنبه (فردا) دیدارورسمی دو روزه‌ای را از کویت آغاز خواهد کرد.

از چهار گوشه جهان

لوفت‌هانزا، حمل اسلحه به سومالی را تکذیب کرد

بن - رویتر - هواپیمایی لوفت‌هانزا متعلق‌به آلمان غربی دیروز اعلام کرد که هیچیک از دوهواپیمای اسرار آمیزی که ظاهرا در چند روز اخیر مقادیری اسلحه‌ومهمات به سومالی تحویل داده‌اند از هواپیماهای متعلق به لوفت- هانزا نبوده‌اند.

یک سخنگوی هواپیمایی ملی آلمان غربی دیروزدرین تصریح کرد که‌نه لوفت‌هانزا ونه شرکت‌هواپیمائی«کوندور» که وابسته به لوفت هانزا است و پرواز های «چارتر» را اداره میکند هیچیک پرواز به سومالی نداشته‌اند.

در موگادیشو پایتخت سومالی از قول دیپلمات‌های اروپایی گزارش داده شده که پریروز دو فروند هواپیمای اسرار آمیز در حالی که در تاریکی سحرگاه فرود آمده و مشغول پیاده کردن محمولات ظاهرا نظامی خود بودند در فرودگاه موگادیشو مشاهده شده‌اند و یکی از آنها یک‌جت بوئینگ ۷۰۷ بوده است.

سد ماهواره شوروی موفق شد

واشنگتن - خبرگزاری فرانسه - وزارت دفاع امریکا اعلام کرد که شوروی ها ظاهرا یک ماهواره ضد ماهواره را با موفقیت آزمایش کردند.

سخنگوی وزارت دفاع امریکا گفت گزارش های‌مقدماتی حاکی است که شوروی ها روز چهارشنبه یک ضدماهواره بسوی یک ماهواره هدف پرتاب کرده‌اند که احتمالا در این آزمایش موفق شده‌اند.

«هارولدبراون» وزیر دفاع امریکا برای نخستین بار چند هفته قبل اعلام داشت که شوروی اکنون میتواند ماهواره هائی را که در مدار زمین قرار گرفته‌اند هدف قرار دهد.

وی اضافه کرد که این موفقیت شوروی ها خطرناکی برای دفاع امریکا بوجود میاورد. زیرا دفاع‌امریکا تاحد زیادی به ماهواره های شناسائی برای اعلام حمله احتمالی شوروی بستگی دارد.

خستگی و کاهش فعالیت تیتو

بلگراد- رویتر- پزشکان مارشال تیتو رئیس جمهور ۸۵ ساله یوگسلاوی به اواندرز داده‌اند که برای اجتناب از عوارض خستگی تامدتی فعالیتهای رسمی خودرا کاهش دهد. اما منابع رسمی بلگراد دیروز گفتند که باوجود توصیه‌ای که پزشکان به تیتو کرده‌اند دلیلی وجود ندارد که باعث نگرانی از وضع جسمانی وی باشد.

منابع بلگراد تایید کرده‌اند که بهرحال خستگی مارشال تیتو باعث شده که سفر رسمی انورسادات رئیس جمهور مصر به یوگسلاوی برای مدتی نامعلوم بتاخیر افتد. سادات طبق برنامه قبلی قرار بود روز دوشنبه این‌هفته وارد بلگراد شود.

خستگی مارشال تیتو معلول سفرهای دور ودرازو فرساینده‌ای است‌که‌اخیرابه‌کشور های‌متعددی‌مانند شوروی، کره شمالی، پرتغال‌و الجزایر انجام داده است. وی در اوایل هفته گذشته‌اند از الجزایر به یوگسلاوی بازگشت ولی‌هنگامی که به بلگراد رسید وضع جسمانی وی رضایت بخش‌نبود.

دختر ۹ ساله مادر شد

لیما- خبرگزاری فرانسه- روزنامه‌های لیما پایتخت پرو گزارش دادند که یک دختر دهاتی ۹ ساله یک نوزاد سه کیلوئی در شهر «کوزو» واقع در جنوب شرقی کشور بدنیا آورده است.

مادر جوان در آخرین لحظه به بیمارستان محل‌مراجعه کرد و عمل زایمان بسختی انجام گرفت. اما پس از وضع حمل حال او خوب است وهنوز هم حاضر نشده است نام پدر نوزاد را فاش کند.

«شارل‌ازناوور» از فلسطینی‌ها حمایت کرد

رباط- خبرگزاری فرانسه- «شارل آزناوور» آوازه خوان معروف فرانسوی در گفتگوئی با مجله لیبراسیون چاپ رباط اظهار داشت فلسطین یک سرزمین‌عربی‌است که‌بناحق غصب شده است.

شارل آزناوور گفت که آرمان فلسطین باید آرمان همه اعراب باشد وکشورهای عربی جدا نقشه های امپریالیسم جهانی را که برای جدائی انداختن میان آن تلاش می‌کنند نقش برآب کنند.

آوازه‌خوان فرانسوی گفت بعقیده من اگر برخی ازکشورهای عربی که خودرا آلت دست امپریالیسم‌جهانی قرار داده‌اند بایکدیگر متحد شوند مسئله خیلی زودحل خواهد شد.

جسد ۳ نفر از رهبران تروریست های آلمانی که‌در زندان خودکشی کردند در اشتوتکارت دفن شد. در عکس از راست بچپ «پاستورهلموت انسلین» پدر گودرون انسلین یکی از تروریست های زن خودکشی کرده، خانم بادر مادر «اندراس بادر» رهبر گروه تروریستی بادر - ماینهوف و یک دختر ناشناس که در مراسم تدفین تروریستها مشت خود را بعلامت خشم گره کرده‌دیده میشوند.
عکس‌رادیوئی‌آسوشتیدپرس

سود مالی بی‌سابقه هواپیمائی پان‌آمریکن

تهران - ۶آبان شرکت هواپیمائی پان‌آمریکن امروز گزارش داد که سود خالص سه ماه سوم سال ۱۹۷۷ به مبلغ چشمگیر ۶۷ میلیون و پانصد هزار دلار رسیده‌است.

این خبر از طرف آقای انجی ارنال مدیر عامل پان‌آمریکن در ایران انتشار یافت.

این سود سه ماه سوم‌سال ۱۹۷۷ بزرگترین رقم سود تاریخ این شرکت محسوب میشود.

آقای ارنال اضافه نمود که سود خالص ماه سپتامبر به مقدار ۱۶ میلیون و صدهزار دلار خود به تنهائی بی‌سابقه و پنج برابر سود مشابه در سپتامبر ۱۹۷۶ می‌باشد.

بدین ترتیب سود خالص شرکت برای سه ماهه اول سال ۱۹۷۷ بمرقم ۶۱ میلیون و دویست هزار دلار میرسد.

این تغییر چشمگیر درسود آوری پان‌آمریکن‌نتیجه افزایش درآمد شرکت از پرواز مسافر مایل و برگشت مالی بیشتراز بلیط مسافر و بار بوده‌است.

آقای ارنال اظهار نمود که نهایت خوشوقتی است که در این ماه بخصوص وبمیمنت برگزاری پنجاهمین سالگرد خدمات هوائی پان‌آمریکن این شرکت به سودآوری دنخواه خود رسیده است.

آگهی تغییرات شرکت سهامی خاص ریسندگی و بافندگی کرج

طبق صورتجلسه هیئت مدیره مورخه ۵ر۷ر۲۵۳۶ که درحضور والاحضرت شاهپور غلامرضا پهلوی و باحضور والاحضرت منیژه پهلوی و حضرت علیه خانم ملکه توران امیرسلیمانی تشکیل ومقرر شد.

کلیه اسناد مالی و تعهدات شرکت را آقای بیژن جهانبانی باتفاق آقای سید حسن نجفی امضاء و بامهر شرکت دارای اعتبار خواهد بود.

کمال راستی رئیس اداره ثبت شهرستان کرج

یادگار عمر
خاطراتی از سرگذشت
دکتر عیسی صدیق
استاد ممتاز دانشگاه
جلد چهارم منتشر شد
مجلدات اول- دوم - سوم نیز موجود است
مرکز پخش: کتابفروشی دهخدا - روبروی دانشگاه تهران

مهمترین برنامه‌های فردای دهمین جشن فرهنگ‌وهنر
در سرتاسر کشور هشتم آبانماه
۱- نمایشگاه آخرین کشفیات باستان شناسی تهران موزه ایران باستان
۲- برنامه هنری هنرمندان ایران تهران تالار رودکی
۳- نمایشنامه پهلوانان‌ایران زمین‌تهران باشگاه دخانیات
۴- نمایشنامه تفنگ های تنکارا‌تهران دانشگاه تربیت معلم
۵- نمایشنامه اسب سفید و پیکنیکدر میدان جنگ تهران کاخ جوانان مهر
۶- نمایشگاه عکس تهران کاخ جوانان شوش
۷- نمایش فیلم تهران کاخ جوانان‌فرح آباد
۸- نمایشگاه نقاشی روی شیشه - موسیقی - نمایشگاه عکس تهران کاخ‌جوانان آبان
۹- جشن پیشاهنگان ناحیه ۲ تهران تالار فرهنگ
۱۰- گروه کر و ارکستر شاد تهران مدرسه عالی شمیران
۱۱- ارکستر رادیو تلویزیون تهران موسسات آموزشی فرح
۱۲- جشنواره فیلم های سینمائی‌تهران کاخ جوانان ری
۱۳- شب سینما تهران کاخ جوانان غربی
۱۴- نمایشنامه بلبل سرگشته گرگان سالن شهر
۱۵- نمایشنامه بزی که گم شدکرمانشاه کتابخانه عمومی
۱۶- جشنواره تئاتر اهواز باشگاه لشگر زرهی
۱۷- نمایشنامه بلبل‌سرگشته شیرازتالار پهلوی
۱۸- نمایش طولانی شیراز تالار مرکز پیاده
۱۹- رقص های محلی خراسان‌اصفهان آریاشهر
رقص - موسیقی - نمایش
کرج- کاشان - منجیل- فومن -لنگرود -بندرگز - کردکوی - علی آباد - گنبد کاووس- شهسوار - رامیان - تبریز- جلفا - اردبیل - بوکان - میاندوآب-ماکو- مهاباد - شاه‌آباد غرب - خرمشهر -شوش -شیراز -کازرون - کرمان - سیرجان - رفسنجان - بم - بردسیر - فردوس -زاهدان -ایرانشهر - سقز - بندرعباس - میناب - ایلام - همدان -زنجان - دامغان.
نمایشگاه
اراک - رشت - سیاهکل - فومن - تبریز - رضائیه-قصر شیرین - شیراز-نی‌ریز -کرمان - جیرفت - بیرجند - بستک -ایلام- دهلران - شهر کرد - بروجرد - الیگودرز- یزد - سنگسر
بزرگداشت
قزوین - اراک
سخنرانی
خمین - اردبیل - سیرجان -بوشهر-
شب شعر
رشت - شیراز - نیشابور.
نقالی
آبادان - شیراز - ملایر.
آ-۳۱۹۹۹

آگهی مناقصه
پیشنهاد مناقصه شماره ۴۵ر۷۷ مورخ ۲۳ر۶ر۳۶
۱- شرکت ملی نفت‌ایران- پالایشگاه ابادان حمل تقریبا ۵۰۰ تن درسال وسائل متعلق به شرکت و کارمندان وپیمانکاران شرکت از آبادان به‌آمریکا ازطریق دریا را بمناقصه میگذارد.
۲- علاقمندان به شرکت درمناقصه میتوانند برای دریافت اوراق مشخصات و شرائط مناقصه از تاریخ ۷ آبانماه ۲۵۳۶ تا ۱۸ آبان ماه ۲۵۳۶ به اداره سرویسهای پیمانکاری، حقوقی و بیمه شرکت ملی نفت ایران - پالایشگاه آبادان واقع در ساختمان ۸۷ دفتر مرکزی و یا در تهران به اداره کالا خیابان شاه کوچه یغما ساختمان‌جسکو اطاق شماره ۱۰۷ مراجعه نمایند.
۳- علاقمندان پس‌ازدریافت‌اوراق مشخصات و شرائط شرکت در مناقصه و قبل ازتسلیم پیشنهاد میتوانند از ساعت ۸ صبح تا ساعت ۱۱ صبح روزهای شنبه مورخ ۲۱ آبانماه ۲۵۳۶لغایت سه شنبه مورخ ۲۴ آبانماه۲۵۳۶ برای کسب‌اطلاعات مورد لزوم و آشنائی با محل کار به سازمان کالای پالایشگاه آبادان که در اوراق مناقصه مذکوراست‌مراجعه نمایند.
۴- شرکت در رد یا قبول یک‌و یاکلیه پیشنهادات واصله بدون‌آنکه محتاج بذکر دلیل باشد مختارخواهد بود.
۵- سپرده شرکت در مناقصه‌مبلغ ۱ر۶۷۰ر۰۰۰ ریال میباشد که بایستی به یکی از دو صورت زیر تسلیم گردد.
الف- بصورت وجه نقد که‌بصندوق حسابداری شرکت ملی‌نفت‌ایران -پالایشگاه آبادان پرداخت گردیده‌و رسیدآن ضمیمه پیشنهادگردد.
ب- بصورت تضمین نامه بانکی‌مورد قبول شرکت که ۹۰ روز از آخرین مهلت دریافت پیشنهادات معتبر بوده و ضمیمه پیشنهادگردد.
۶- پیشنهادات فقط تا ساعت ۱۱ر۳۰ بامداد روز دوشنبه ۳۰آبان ماه ۲۵۳۶ پذیرفته میشود.

جمشید آموزگار نخست‌وزیر : باتقدیم لایحه جدید دولت در مورد حل مشکل زمین

قیمت زمین پنجاه درصد تنزل کرده است

★ راه فرار از قانون برای گران فروشی زمین وجود ندارد .
★ لایحه جدید قانون استخدام کشوری بزودی تقدیم مجلس میشود .

آقای جمشید آموزگار نخست ـ وزیر طی گفتگوئی که درفرودگاه مهرآباد با خبرنگاران داشت در مورد حل مشکل زمین گفت : فکر میکنم لایحه‌ایکه در این مورد تهیه شده در برگرداندن قیمتهای زمین به یك سطح معقول و منطقی بسیار موثر خواهد بود مطلبی که لازم است به‌آن اشاره بکنم این‌است که بعضی ها تصور میکنند راههای فراری برای این لایحه پیداخواهدشد، در حالیکه اگر دقت کرده‌باشند چنین نیست .

نخست‌وزیر که پس ازبدرقه حاکم شارجه‌باخبرنگاران گفتگو کرد افزود : دراین لایحه‌ذکر شده که قیمت منطقه‌ای که تعیین خواهد شدهرسال‌حداکثر متناسب بمیزان تورم سالیانه‌به قیمت زمین‌اضافه میشود این قیمتی است‌که دولت برای‌خرید و فروش تعیین میکند اگر احیانا کسانی‌باشندکه بخواهند زمینی را از قیمت بالاتر از این میزان که‌معین‌شده بخرند باید بدانند که طبق ماده‌ای که در لایحه منظور شده دولت‌همیشه حق خواهد داشت که این‌زمین را به‌قیمت تعیین شده‌منطقه‌ای خریداری کند، بنابراین بعنوان مثال اگر قیمت زمینی هزار تومان در متر مربع معین شده باشد وکسی برود این زمین را‌هزارتومان بخردهمیشه این خطر را برای خود خواهد داشت که دولت این زمین رابه قیمت هزار تومان‌ازاوخریداری بکند.

جمشید آموزگار نخست‌وزیر به‌پرسش‌های‌خبرنگاران‌مطبوعات ورادیو تلویزیون پاسخ می‌دهد.

مبنای قیمت گذاری

آقای آموزگار در موردمبنای تعیین قیمت‌زمین گفت :

بیست‌وپنج درصد به قیمت منطقه‌ای که امسال تعیین شده اضافه خواهد شد البته طبق‌این لایحه، این قیمت ، قیمت‌عادلانه زمین در سال جاری خواهدبود و از سال بعد افزایش قیمت ارتباط مستقیم بامیزان تورم خواهد داشت‌و اینطورکه‌شنیده شده است ، شاید قیمت زمین حدود پنجاه درصد پائین آمده است.

آقای نخست‌وزیر در مورد تغییراتی که در قانون استخدام کشوری داده‌خواهد شدگفت‌که لایحه آن نیز به زودی به مرحله نهایی خواهد رسید و تقدیم مجلس می‌شود . آقای آموزگاردرمورد سفروالاحضرت شیخ سلطان‌بن محمد القاسمی گفت: این سفر در چارچوب کلی روابط دوستانه ایران با کشور های ساحل خلیج فارس است و راجع به مسایل کلی‌در این سفر بحث شد به خصوص اینکه حاکم‌شارجه علاقمندبودند که جهانگردان از شارجه به ایران بیایند به‌خصوص با مشکلاتی که در سایر قسمتهای منطقه‌خاورمیانه‌پیداشده‌علاقمندی و شواهد زیادی مبنی برتوسعه‌و بهبود روابط جهانگردی با ایران وجود دارد .

آقای نخست‌وزیر در زمینه اینکه قرار بود حاکم شارجه پنج روز در ایران اقامت‌داشته باشند و بناگهان سفر خود را نیمه تمام گذاشتند گفت :اولا علت مطرح بودن بودجه‌آنکشور است زیرا ایشان رئیس کمیته‌ای است که باید بودجه امارات متحده عربی را بررسی کنند، و این بودجه را از همین هفته باید آغاز کنند و ثانیاموضوع مربوط به کشته شدن وزیرمشاور در امور خرجی آن ها هم که سوگواری ملی اعلام کرده‌بودند میشد .

بازگشت مسافران، جاده‌ها را شلوغ کرد

★ مسافران ، از ٤ روز تعطیل ،دو روز را به خوشی گذراندند

باپایان گرفتن چهار روز تعطیل آخر هفته مسافرینی که از تهران به شهرستان ها ، واز شهرستان ها به تهران و به شهر های دیگر مسافرت کرده بودند ، دیروز به شهر های خود بازگشتند .

این عده‌که‌حدود دو میلیون نفر بودند دردو روز اول مسافرت خود با هوای‌بارانی و سرد مواجه شدند ولی با آفتابی شدن‌هوای‌اکثرشهرستان ها مسافران ، خوشحال شدند و از تعطیلات خود در هوای بهتر استفاده کردند.

●گزارش خبرنگاران ما حاکیست که در شهسوار پس از ۳ روز بارندگی مداوم و سوز و سرمای شدید، از بامداد دیروز آسمان این شهر صاف و آفتابی شد و نزدیک به شش‌هزار مسافرکه‌با استفاده از تعطیلات آخر هفته به‌این شهر آمده بودند، دیروز با استفاده از آفتاب لذتبخش توانستند در شهر و اطراف آن به‌گشت و گذار بپردازند .

●در چالوس درپی بارندگی دوروز اخیر ، دیروز هوای چالوس آفتابی شد و بصورت مطبوع و دلچسب درآمد و شهر چالوس نزدیک به ۳۰ هزار مسافری راکه در چند روز اخیر وارد شده بودند بدرقه کرد.مسافران دیروز در هوای آفتابی پس از زیارت این شهر را بسوی تهران و دیگر شهرها ترك کردند .

شیراز دیروزهوای نیمه‌ابری داشت و ساعت دو بعد از ظهر دیروز ، بمدت نیمساعت باران بارید .

★ شلوغی جاده‌ها

بابازگشت مسافران تهرانی، دیروز جاده های هراز ،چالوس، قم-تهران وراههای‌رشت-قزوین وقزوین-تهران، ترافیك‌سنگینی داشت .

دیروز ترافیك خیابانهای قم با بازگشت مسافران وزائران ، سرسام گرفته بود .

چهار راه شاه و سه راه «آریامهر» قم که تنها گذرگاه اتومبیل ها ازقم به تهران‌است، ترافیك سنگینی را داشت و اتومبیل ها از چهارراه شاه تا جاده قم-تهران، در چهارردیف حرکت میکردند .

باتمام کوششی که از سوی کلیه افسران‌و ماموران‌راهنمایی ورانندگی وشهربانی قم، که برای راهنمایی رانندگان‌میهمان‌و عبور اتومبیل‌ها‌از سوی‌سرهنگ رزمی رئیس‌شهربانی‌قم، ماموریت یافته بودند ، صورت میگرفت حرکت اتومبیل ها ، به کندی انجام میشد .

●هوای ابری و سرد بندر پهلوی دیروز بصورت آفتابی ودلچسب درآمد و مسافرانیکه درهوای بارانی به نشستن در مسافرخانه ها و هتل هاقناعت کرده بودند، بیرون آمدند و در هوای مطبوع به گردش پرداختند .

برخی از مسافران شمال دیروز خودرا بتهران‌رساندند تامسابقه فوتبال بین تیم های ایران و کویت رادر استادیوم آریامهر ببینند .

● هوای رشت پس‌از چند روز بارندگی ، دیروز آفتابی شد و آسمان صاف و آبی رنگ این شهر ، مسافران و اهالی رشت را از مسافرخانه ها و هتل ها و منازل بیرون کشاند.

● درمشهد زائران حرم مطهر امام رضا (ع) که از روز سه‌شنبه گذشته به این‌شهر آمده بودند، دیروز را در هوای آفتابی بزیارت‌پرداختند وپس‌از زیارت ، دسته دسته از مشهد خارج شدند.

باوجود بارش برف در چندروز اخیر وریزش باران‌درروزه‌شنبه، دیروز آسمان مشهد صاف و آفتابی بودو مسافران هوای‌سرد چند روز گذشته را با گردش وزیارت در هوای خوب‌ومطبوع دیروز ، فراموش کردند .

● شهرفم‌را دیروزوپریروز هوای آفتابی و مطبوع ، گرم کرد وزائران از صبح ۵شنبه بسوی این شهر مذهبی روان شدند ودیروز در هوای خوب و آفتابی پس از زیارت این شهر را بسوی تهران و دیگر شهرها ترك کردند .

اطلاعیه اداره راهنمائی و رانندگی

ـ بمنظور تسهیل‌در امررفت‌و آمد وسائط نقلیه باطلاع عموم رانندگان و دارندگان کامیون‌و اتوبوس بیابانی وانت‌بار وموتور های سه‌چرخ میرساند که‌روز های پنجشنبه از ساعت ۱ الی ۱٤:۳۰ رفت‌و آمد این وسائط نقلیه در خیابان های مرکزی شهر محدوده شمال خیابان عباس آباد غرب خیابان پهلوی جنوب‌خیابان‌بوذرجمهری ـ شرق خیابان سیروس ممنوع است.

به ماموربن انتظامی دستور داده شده متخلفین را برابر مقررات تحت پیگرد قراردهند.

اطلاعات و نیازمندیهای عمومی

● مرکز اورژانس تهران ۱۲۳
● دفتر ارائه اطلاعات مسمومیت‌ها مرکز اورژانس تهران ٦٦٠٥٥٢ ـ ٦٦٠٥٥١
● مرکز حمایت مسمومین بنیاد والاحضرت شاهدخت شمس پهلوی ۸٤۱۰۲۰ ـ ۸٥۱۰۳۰
● تصادفات راهنمائی و رانندگی ۳۳۳۳۳۳ـ۳٤۳٤۳٤
● بیمه ایران (۲٤ ساعته) ٦٤۳۰۲٦ ـ ۳۰٤۰۲٦
● کمیته ملی حمایت از مصرف کننده ۸٥٤۷٤۷ ـ ۸٥٤۸٤۸
● اطلاعات‌فرودگاه ٦٤۳۰۱٤
● مهرآباد ٦٤۳۹۱۳ ـ ٦٤۳۰۱۲
● هواپیمائی ملی‌پروازهای خروجی ۹۱۱۳۱۳ و ۹۱۱۲۳۱٤
● آتش نشانی تهران ۹٥٤٤٤٤ ـ ۹٥٥٥٥٤
● آتش نشانی شمیران ۲۷۷۷۷۲ و ۲۷۷۷۷۱

دربار لمان ایران

از : علیرضا شقاقی

لایحه جدید دولت درخصوص :

تبدیل وضع استخدامی درجه‌داران لیسانسیه‌ودکتر

امروز درکمیسیون کشاورزی مجلس سنا لایحه اجازه فروش و اجاره تاسیسات و تجهیزات کشاورزی و دامپروری ـ مطرح ومورد بررسی قرار گرفت. این‌لایحه قبلا در مجلس شورای ملی به تصویب رسید و درآخر اجلاسیه گذشته وصول‌آن در سنا اعلام شد . دراجرای لایحه مذکور ۳٤ مورد واحد سرمایه گذاری دولت در امر گسترش کشاورزی و تولیدات دامی بصورت واگذاری و در مواردی نیز بصورت اجازه و یا شراکت بخش دولتی بابخش خصوصی مورد عمل قرار خواهد گرفت .

● درمورد این لایحه کهطرح آن در شورا بحث فراوان بدنبال داشت گفته شد وزارت کشاورزی و عمران روستائی طی برنامه های گسترده‌ای از چند سال قبل اقدام بتشکیل شرکت های کشت و صنعت ودامداری درمناطق مختلف کشور نمود که هزینه تشکیل این شرکت ها بصورت وام های طویل‌المدت از طریق بانک توسعه کشاورزی در اختیار مجریان طرح قرار گرفته است . از آنجاکه کار کشاورزی بایستی باهمکاری مردم انجام گیرد با اجرای این لایحه بسیاری‌از کارهای تولیدی کشاورزی مستقیما بعهده شرکت های حقوقی ویا اشخاص حقیقی قرار خواهد گرفت.

● درمجلس شورای ملی نیز کمیسیون کشاورزی این مجلس بریاست «مظفر جندقی» تشکیل گردید و لایحه اصلاح ماده ۱۱ بانک تعاون کشاورزی ایران رامورد بررسی قرارداد و تصویب کرد. دراجرای این لایحه اسنادی کهبین اشخاص وبانک کشاورزی در فرمهای مخصوص تنظیم میشود ازنظر اجرا درحکم اسناد رسمی لازم‌الاجراء خواهد بود .

● کمیسیون استخدام مجلس شورای ملی در جلسه‌امروز خود که بریاست «دکتر حیدرقلی برومند» تشکیل گردید دولایحه مربوط به اساسنامه های شرکت پتروشیمی و شرکت ملی گاز ایران رامورد بررسی قرارداد وتصویب کرد. این دو لایحه باید در ۳کمیسیون دیگر نیزمورد بررسی قرار گیرد .

● لایحه تاسیس صندوق بین‌المللی توسعه کشاورزی در کمیسیون خارجه مجلس شورای ملی که بریاست «دکتر محمود ضیائی» تشکیل گردید مورد بررسی قرار گرفتو تصویب شد درهمین جلسه سه لایحه موافقتنامه مربوط به مزایا و مصونیت های سازمان کنفرانس اسلامی ـ همکاری درزمینه استفاده صلحجویانه از انرژی هسته‌ای بین ایران و هند ـ همکاری اقتصادی ایرانو بنگلادش بررسی و بتصویب رسید.

● تعدادی از درجه داران ارتش شاهنشاهی ضمن خدمت توانسته‌اند در دانشگاه ها در رشته های مختلف تحصیل نموده وبه‌اخذ دانشنامه لیسانس موفق گردند .به‌منظور تبدیل وضع استخدامی این درجه‌داران بکارمندی غیر نظامی براساس نیازمندی های ارتش شاهنشاهی ـ دولت لایحه جدیدی بمجلس تقدیم کرد.

● دراجرای این لایحه وزارت جنگ اجازه دارد آنعده از درجه داران ارتش شاهنشاهی راکه موفق به‌اخذ لیسانس شده یا میشوند و حائز شرایط لازم برای ورود به آموزشگاه ویا دانشکده افسری‌نیستند براساس نیازمندی های خوددر مشاغل سازمانی غیر نظامی منصوب ووضع استخدامی آنان‌رابا مقررات استخدامی مربوط بکارمندان غیرنظامی ارتش شاهنشاهی تطبیق نماید سوابق خدمت آنان از لحاظ بازنشستگی ووظیفه و مستمری وتعیین پایه قابل احتساب خواهدبود واز نظر تشخیص مرتبه خدمت آنان در شغل جدید ملاک عمل قرار خواهد گرفت . ودر صورتیکه حقوق و مزایا دروضع جدید از حقوق و مزایائی که طبق مقررات قبلی به‌آنان تعلق میگرفته کمتر باشد تفاوت این دومبلغ بعنوان تفاوت حقوق و مزایا به‌آنان پرداخت خواهد شد.

● رحمانقلی سیدی نماینده گنبد کاوس نیز نیاز حوزه انتخابیه‌اش را مدانشسرای راهنمائی تحصیلی، بمنظور تربیت دبیران مدارس راهنمائی تحصیلی شهرستان گنبد کاوس عنوان کرد و همچنین خواستار ایجاد انستیتو تکنولوژی و آموزشگاه حرفه‌ای کشاورزی وسرانجام دانشکده کشاورزی گردید.

وی از فرصتی که تریبون در اختیارش گذاشت،استفاده کرد وایجاد انستیتو هنر بمنظور تربیت زنان هنرمند محلی و توسعه صنایع دستی از قبیل قالی بافی و ابریشم دوزی را پیش کشید و همینطور که خواستهها را رئیس کرده مطرح میساخت گفت‌ایجاد سندروی رودخانه‌دجل‌جای وترم‌آبه یک امر ضروری است. این نماینده پس ازآنکه نیازمندی‌های حوزه انتخابیه‌اش را در ۲۰ موردبرشمرد گفت حالا خیلی بجاست که راه‌آهن گرگان به گنبدکاوس راهم متصل کنید !...

● محمد پارسا نماینده ملاوی نیز هر نخستین جلسه‌اجلاسیه جدید شورا پس از آنکه از صنایع آب پلدختر یاد کرد وخبرداد که تکانوی آبرسانی آب آشامیدنی این شهر را نمی‌کند ... توجه وزیر راه را بوضع راه پرترافیك و پرخطر خرمشهر ـ تهران که از کوهستانهای ملاوی‌میگذرد جلب کرد وگفت هر روز مسافران این راه شاهد صحنه های دلخراش تصادف در این راه پرپرفت‌وآمد هستند و ضروری است که در رفع این مشکل اقدام فوری انجام گیرد.

دوره کارآموزی تکنیسین هواپیما
شرکت صنایع هواپیمائی ایران
گروهی فارغ‌التحصیل هنرستان‌صنعتی را با توجه به‌شرائط ذیل بهمکاری دعوت مینماید ، تا پس‌ازطی‌آموزش یکساله‌و موفقیت‌درآموزشهای نهائی عهده‌دار مسئولیتهای مورد نظر گردند:
۱ـ فارغ‌التحصیل هنرستان صنعتی در رشته (اتومکانیك)
۲ـ داشتن گواهی پایان‌خدمت‌یا برگه قانونی، باستثنای معافیت پزشکی .
۳ـ حداکثر سن ۲۵ سال .
٤ـ عدم تعهد در سازمانهای دولتی ووابسته به دولت .
۵ـ متدین‌به‌یکی‌از ادیان (مسلمان ـ زرتشتی ـ کلیمی ـ مسیحی)
خواهشمند است جهت کسب اطلاع به‌کارگزینی شرکت واقع در خیابان پهلوی جنوب پارك‌ساعی شماره ۱۰۹۱ مراجعه نمایند .

با نصب دازاکال
بدون گوشی
ارتباطات تلفنی خود را با داخل و خارج از کشور آسان نمائید با اشاره یک تکمه شماره را اتوماتیك میگیرد و بدون گوشی در هر فاصله که باشید میتوانید صحبت کنید و ۴۰۰ شماره را برای همیشه در حافظه خود نگهمیدارد.
برای اطلاعات بیشتر
به نماینده انحصاری تهران: گروه مهندسی تایدال
تلفن ۸۴۳۱۹۷ ـ ۸۵۲۷۶۹ و شهرستانها تماس بگیرید.
مشهد ـ شرکت پژواك ۲۸۴۷۱
اصفهان ـ کالای تلفن ۲۳۰۰۰
رضائیه ـ شرکت بابك ۳۷۰۷
بندرعباس E.D.S ۳۳۰۵
کرمانشاه ـ شمس ۹۹۵۴۲
تبریز ـ شرکت مربلند ۳۴۵۶۷
گرگان ـ پژوهش ۶۰۵۱
اهواز ـ برادران شاه وردی ۲۵۹۹۹
رشت ـ شرکت مهریزان ۲۲۸۸۴

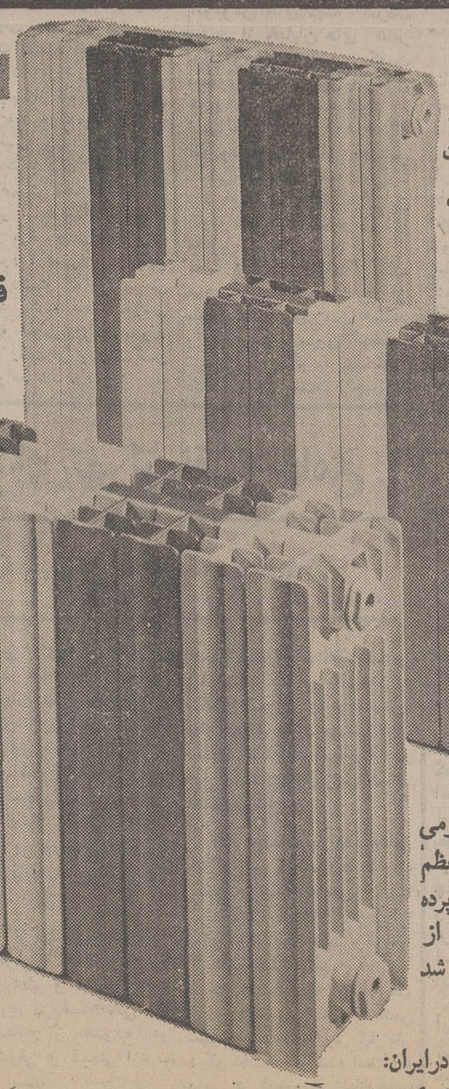

رادیاتور آلومینیومی فوندیتال
FONDITAL
*رادیاتور آلومینیومی فوندیتال کم حجم پرحرارت در ۳ مدل و ۵ رنگ لعابی زیبا مناسب با دکور داخل ساختمان منزل شما
مهندسین با تجربه ساختمان در تمام دنیا فوندیتال را ترجیح میدهند
بانصب رادیاتور آلومینیومی ساخت کارخانجات معظم فوندیتال ایتالیا دیگر پرده ها و اشیاء منزل شما از دوده شوفاژ سیاه‌نخواهد شد
نماینده انحصاری درایران:
بازرگانی ایران دینامیک خیابان پهلوی چهارراه تخت جمشید ساختمان گلستان تلفن ۶۶۸۱۵۸ـ۶۶۷۴۱۰

The interstoff unveils the latest Fashion Trends
The 38th. interstoff – 800 exhibitors from all parts of the world will be showing their latest collections for ladies', men's and children's wear as well as lingerie and corsetry fabrics, linings and interlinings, special articles and accessories. At the right place, the right time.
interstoff 38th. Trade Fair for Clothing Textiles Frankfurt am Main, 22–25 November, 1977
Information: Perse Express S.A., Ave. Saadi, Namazi-Building, Teheran, Tel. 391291-95, Telex 2358 Persex TN
interstoff – keep in touch with the trend

بتونیر تمام هیدرولیك هوگلر
ساخت سویس
بظرفیتهای: ۱۰۰ـ۲۰۰ـ۳۵۰ـ۵۰۰ـ۷۵۰ لیتر
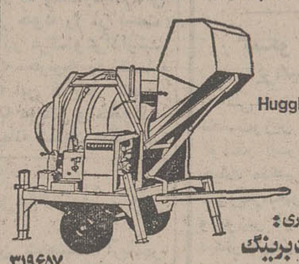
HugglerSuhr
نماینده انحصاری:
شرکت پارت برینگ
خیابان سعدی نبش اکباتان ـ ساختمان سماوانی ـ تلفن ۳۱۹۶۵۷ ۳۰۲۵۲۲

ماشین بلوک زنی سیمانی
کادونا CADONA
تولیداز ۱۱۵۰۰الی ۱۲۰۰۰عدد درروز
ساخت ایتالیا
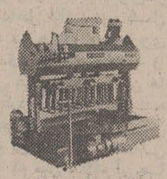
شرکت بتون ماشین
خیابان ابونهاور بین تواب و اسکندری شماره ۲۶۳
تلفن ۹۳۲۷۲۶ ـ ۹۲۹۵۰۳ ـ ۹۳۱۷۲۰

محصولی کاملا جدید
لوستر کریستال منزل شما چشم‌ها را خیره خواهد کرد اگر با اسپری اسپارك تمیز شود.
باقراردادن روزنامه‌زیرلوستر فقط کافی است یکبارکاملا با اسپارك اسپری نمائید تعجب‌خواهیدکرد که‌تمام‌گردوغباران بدون دخالت‌دست ویاوسائل‌دیگربرطرف‌میگردد
اسپارك مخصوص لوستر و کریستال ساخت آمریکا
فروش: در کلیه لوستر فروشی‌های معتبر ـ دراگ‌استورها ـ گروه سوپر استورهای ایران و سوپر پرشین
●●
نماینده انحصاری در ایران:
بازرگانی ایران دینامیك خیابان پهلوی چهارراه تخت جمشید ساختمان گلستان
تلفن ۶۶۸۱۵۸ـ۶۶۷۴۱۰
از شهرستانها نماینده پخش میپذیریم

SPARKLE PLENTY
Chandelier Cleaner
NO WIPE-DRIPS CLEAN GUARANTEED SAFE FOR ALL CHANDELIERS
NET WT. 14 OZ.

آپارتمان ـ ویلا در فرانسه (پاریس ـ جنوب فرانسه) با راهنمای فارسی زبان برای انجام کلیه امور تلفن ۶۲۹۱۹۰ از ساعت ۱۸ تا ۲۰

آگهی استخدام

شهرداری ساوه بمنظور تکمیل کادر خود احتیاج به یکنفر تکنیسین راه و ساختمان دارد که برابر آئین‌نامه استخدامی شهرداریها و با استفاده‌ازحقوق ومزایا وبازنشستگی و بیمه بهمکاری دعوت می‌نماید. داوطلبان میتوانند از تاریخ نشر این آگهی بمدت ۱۰ روز برای کسب اطلاعات بیشتر بشهرداری مراجعه فرمایند .

شهردار ساوه ـ سید محمد صدرنیا

شرایط انتقال سپاهیان اعلام شد

شرایط انتقال سپاهیان دانش و افسران سپاهی اعلام شد.

اداره کل سپاه دانش و خدمات اجتماعی زنان طی بخشنامه‌ای اعلام کرد:

ادارات آموزش‌وپرورش پیش‌از اعزام سپاهیان دانش به روستا باید درجه و معدل نمرات سپاهی را موردتوجه قرار دهند و از تغییر محل خدمت سپاهی از روستائی به روستای دیگر که در کار آموزش مدارس ایجاد وقفه میکند حتی‌المقدور خودداری کنند و در مواردی که‌تغییر محل خدمت با بررسی همه‌جانبه ضرورت پیدا می کند اقدام و رونوشت حکم صادره را با ذکر دلایل به اداره کل سپاه دانش و خدمات اجتماعی زنان‌ارسال دارند.

شرایط انتقال

● چنانچه سپاهی دانش زن هنگام گذراندن دوره آموزش ازدواج کرده و همسر وی در محل دیگری سکونت دارد و یاخانواده وی بمحل دیگری منتقل شده باشد و درخواست انتقال بمحل اقامت شوهر یا خانواده را بنماید اداره آموزش وپرورش که دارای مرکز آموزش‌ی‌است میتواند با موافقت شهرستان اعزام کننده در مورد صدور ابلاغ ماموریت اینده‌ست ازسپاهیان بمحل اقامت شوهر یا خانواده اقدام نماید.

● انتقال سپاهیان دانش در دوره آموزش و سه‌ماه آخر خدمت در روستاها مقدور نخواهد بود.

● سپاهیان دانش زن‌به تبعیت از پدر خود که‌کارمند شاغل در موسسات دولتی و یابانکها میباشنددرصورت انتقال ویا تغییر محل‌سکونت بعلت بازنشستگی میتوانند درخواست انتقال نمایند.

● انتقال سپاهیان دانش زن به سبب تغییر محل سکونت همسر مشروط بر آنکه تاریخ ازدواج پس از اعزام به خدمت باشد بااخذ فتوکپی سند ازدواج و ابلاغ انتقال همسر میسر است.

● چون براساس قانون اصلاحی ماده ٤ خدمات اجتماعی‌زنان‌افراد شوهردار برابر ضوابطی از خدمات معافهستند درصورت‌احتیاج ایندسته از افراد درصورت داوطلب شدن بخدمت اعزام میشوند و تقاضای انتقال به اینگونه‌افراد تاپایان‌دوره سپاهیگری پذرفته نخواهد شد.

● درمورد سپاهیانی که بسبب بیماری و ناسازگاری شرایط اقلیمی تقاضای‌انتقال مینمایند بترتیب زیر عمل خواهد شد.

پرونده پزشکی سپاهیان دانش زن بیمار ابتدا در شورای پزشکی مطرح شده و درصورتیکه ادامه خدمت آنان براساس مفاد آئین‌نامه پزشکی مشمولان خدمت اجتماعی زنان میسر نباشد نسبت به معافیت پزشکی آنان اقدام خواهد شد و درمورد سپاهیان دانش پسر براساس رای کمیسیون پزشکی شهرستان دایر بر نوع بیماری و یا علت ناسازگاری‌آب و هوا و منطقه‌ای که میتواند خدمت کند اقدام خواهد شد.

● در صورت فوت پدر سپاهی اگر افسر سپاهی برادر بزرگتر نداشته باشد انتقال وی منوط به ارسال گواهی فوت پدر واستشهاد محلی که متن آن به تائید آموزش و پرورش محل سکونت‌خانواده رسیده‌باشد میباشد.

● سپاهی دانش پسرو افسران سپاهی که پیش از اعزام به پادگان ازدواج و مدارک لازم را به اداره آموزش وپرورش شهرستان دارای مرکز آموزش ارائه میدهند در موقع توزیع به شهرستان محل اقامت همسر خود اعزام میشوند.

● سپاهیان دانش به بهانه گرفتاریهای خصوصی و خانوادگی منتقل نخواهند شد.

● به افسران سپاهی و سپاهیانی که تقاضای انتقال آنان طبق ضوابط موافقت میشودهزینه‌سفر وفوق‌العاده روزانه پرداخت نخواهد شد و احکام انتقال به‌بهانه انصراف و دلایل دیگر لغو نخواهدشد بنابراین‌متقاضیان انتقال ملزمند با درنظرگرفتن مراتب فوق تقاضای انتقال بدهند.

میزان فوق‌العاده‌شغل مدیران‌مدارس ۲ نوبتی اعلام‌شد

میزان فوق‌العاده شغل روساء وسرپرستهای‌مدارس دونوبتی و واحد های آموزشی شبانه روزی و شرایط وضوابط ایجاد مدارس دونوبتی اعلام شد.

براساس بخشنامه یکم‌آبان ماه امسال فوق‌العاده شغل مزبور در مورد روسای واحد های آموزشی که در سال تحصیلی ۳۶ ـ ۳۵ بطور تمام وقت و بصورت دونوبتی (صبح و عصر) اداره میشوند در صورتی‌که سرپرستی پستهای سازمانی نوبت دوم را نیز بعهده‌داشته باشند از اول فروردین۳۶ـ علاوه‌بر فوق‌العاده شغل‌مقرر درنوبت اول از دو برابر فوق‌العاده شغل مربوط به نوبت دوم که از ۳۲۰۰ ریال تا۳۰۰۰۰ ریال تعیین شده است بهرممند خواهندشد.

فوق‌العاده شغل سرپرستان مناطق مختلف آموزشی از کودکستان تا پایان دوره دبیرستان که بطور شبانه روزی یادونوبتی اداره می‌شود براساس طبقه بندی‌در جدول ویژه پرداخت‌میشود.

مدرسه‌دونوبتی به‌مدرسه‌ای اطلاق میشود که با دانش آموزانی بجز دانش آموزان نوبت اول تشکیل و شبیه مدارس یک نوبتی اداره میشود .فوق‌العاده شغل‌فقط بروسای‌واحد های‌آموزشی که در سال تحصیلی ۳۶ـ۳۵ بصورت دونوبتی اداره می‌شده است و در سال جاری نیز نوبت دوم‌آنهاادامه‌دارد پرداخت خواهد شد وفوق‌العاده شغل‌مذکوردرمدارسی که امسال نوبت دوم دایر کرده‌اند از اول مهر ماه امسال قابل پرداخت میباشد.

ایجاد دبیرستان های دو نوبتی جدید فقط با موافقت دفتر آموزشی متوسطه‌امکان پذیر میباشد.

شرایط تشکیل

کلیه مدارس راهنمائی تحصیلی یک نوبته‌درصورتی که تمام اطاق های مدرسه برای‌تشکیل‌کلاس‌مورداستفاده قرار گرفته و تعداد دانش‌آموزان هر یک‌ازاین‌مدارس از سال گذشته‌کمتر‌نباشدو یا دانش آموزان اضافی در سال تحصیلی آینده تاحد امکان در مدارس راهنمائی تحصیلی موجود جایگزین شده باشند بنحوی‌که درکلیه مدارس راهنمائی تحصیلی باندازه گنجایش اطاق ها دانش آموز داشته باشند و یاتعداد دانش‌آموزان اضافی برای تشکیل نوبت دوم از تعداد دانش آموزان نوبت اول کمتر نباشد امکان دو نوبته شدن خواهند داشت ضمنا تشکیل نوبت دوم در کلیه مدارس راهنمائی درجه اول (باتعداد دانش‌آموزان بین ۹۰ تا ۱۰۰ نفر) ممنوع می‌باشد.

در مورد کودکستان و دبستان باید به تعداد دانش آموزان درجه ۵ در دبستان ها و درجه ۲ در کودکستان ها دانش آموز وجودداشته باشد و تشکیل نوبت دوم در درجه ۱ و ۲ و ۳ و ٤ دبستان و درجه یک کودکستان ممنوع میباشد.

براساس همین بخشنامه تشخیص ضرورت تشکیل مدرسه راهنمائی تحصیلی، دبستان و کودکستان نوبت دوم با کمیسیونی متشکل از معاون آموزشی مسئول آموزشی، نماینده گروه، نوسازی و تجهیز مدارس کارشناس مقطع تحصیلی مربوطه مسئول آمار، یک تن از راهنمایان تعلیماتی و یک تن از روسای دبیرستان های محل و نمایندهشورای آموزش و پرورش منطقه‌و یک تن از معتمدان محل می‌باشد.

ضمنا سرپرستان واحد های آموزشی که بصورت شبانه روزی اداره میشوند علاوه‌بر فوق‌العاده شغل مندرج در جدول فوق‌العاده شغل مدیران نوبت دوم برحسب‌درجه واحدآموزشی از دو هزار و پانصد تا پنج هزار ریال افزایش فوق ـ فوق‌العاده شغل از اول فروردین ماه امسال استفاده خواهند کرد.

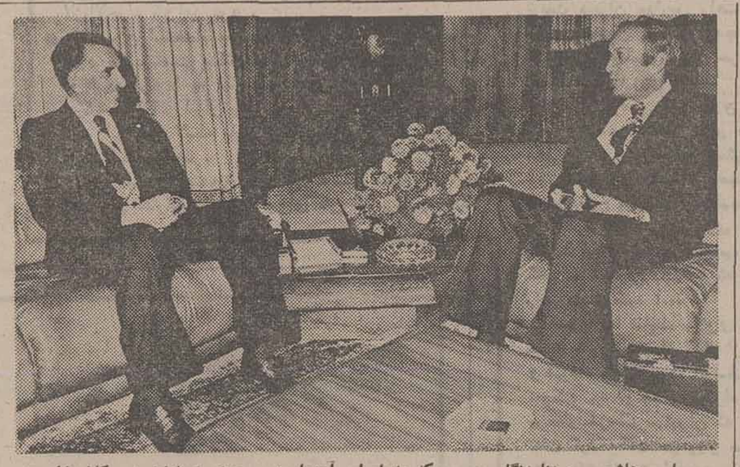

سامی هاشم روزنامه‌نگار مصری که به ایران آمده‌است، روز پنجشنبه در کاخ نخست وزیری با جمشید آموزگار نخست وزیر ملاقات کرد.

نقص فنی در قطار اکسپرس

قطار اکسپرس خواب مشهد ـ تهران پنجشنبه گذشته بعلت نقص فنی مدت ٦ ساعت در منطقه بین نیشابور و سبزوار متوقف شد.

کارشناسان علت این امر را عدم بازدید واگن‌های قطار درمبداء حرکت میدانند وبهمین علت در زمانی که قطار در منطقه بین نیشابور و سبزوار ناگزیر به ترمز شدید شده است نقص فنی در سگدست، و فنرهای رستوران قطار پدید می‌آید.

تورج فرازمند مدیر شبکه اول رادیو تلویزیون امروز اعلام کرد درصورت موافقت دولت:

کلیه برنامه های سیمای ایران تا مهرآینده رنگی میشود

تورج فرازمند مدیر شبکه اول رادیو تلویزیون ملی ایران امروز گفت: سیمای ایران‌به تدریج تولید وپخش برنامه‌های رنگی خود را افزایش خواهدداد و باتوجه موافقت دولت درزمینه تامین بودجه واعتبارات‌لازم برای رنگی کردن تمام‌برنامه ها،این امیدواری هست که تا مهر آینده تقریبا تمام برنامه های سیمای ایران بصورت رنگی پخش شود.

در هفته گذشته بمناسبت سالروزمیلاد شاهنشاه آریامهر سیمای ایران کوشید تا اکثر برنامه های خود را بصورت رنگی عرضه کند.

برنامه های سیمای ایران‌در آغاز کار بادرصد کمی رنگی پخش می‌شود و فقط منحصربه برخی برنامه های کودک‌و دانش و یا بعضی گزارشهای خبری از مراسم و تشریفاتی است‌که از هردو شبکه پخش میشود.

قانون‌استخدام کشوری تغییر میکند

لایحه اصلاح قانون‌استخدام کشوری بزودی‌برای‌تصویب تقدیم مجلسین خواهد شد. در حال حاضر بررسی نهائی برای تجدیدنظر در لایحه اصلاح قانون استخدام کشوری براساس نظریات ابراز شده و مطالعات کارشناسان‌مربوط درسازمان امور اداری و استخدامی کشور شروع شده است.

امروز همچنین گفته شد: همزمان با بررسی برای تجدیدنظر در لایحه نهائی قانون استخدام کشوری، کلیه‌آئین‌نامه‌ها ودستورالعمل های قانون استخدام نیز مورد بررسی مجدد قرار گرفته است و پس ازتصویب لایحه نهائی قانون استخدام کشوری در مجلسین در آئین‌نامه‌ها و دستورالعمل های فعلی این قانون نیز اصلاحات اساسی بعمل می آید و با متن قانون جدید منطبق میشود. در تجدیدنظر در لایحه نهائی قانون استخدام کشوری از حجم این قانون بمقدار قابل ملاحظه‌ای کاسته شده است مسائل مشابه قانون در کدیگر ادغام شده‌اند.

همچنین در بررسی‌مجدد لایحه نهایی قانون استخدام کشوری سعی شده است‌که حتی‌الامکان قانون استخدام واردروشهای‌اجرائی مقررات استخدامی نشود و در مواردی که قانون وارد روشهای اجرائی شده است این موارد از متن قانون حذف شده‌اند. بطور کلی در آینده اعمال روشهای اجرائی قانون استخدام کشوری در اختیار شورای سازمان امور اداری و استخدامی کشورقرارخواهد گرفت و شورای اداری و استخدامی‌می‌تواند روشهای اجرائی قانون‌را در هرزمان که لازم باشد تغییر دهد و آنها را با احتیاجات روز منطبق کند.

طبق مهلت قانونی که برای تهیه لایحه‌های قانون استخدام کشوری وتقدیم‌آن به مجلسین درنظر گرفته‌شده بود، در اردیبهشت ماه سال ۲۵۳٤ این‌لایحه به‌کمیسیون استخدام مجلس شورای‌ملی داده شد.

این لایحه در ۱٤۰ ماده ۱۰ فصل تهیه شده‌است و فصل‌های دهگانه آن عبارتند از: کلیات قانون، ورود به‌خدمت و انتصابات، حقوق و مزایای مستخدمین رسمی، تنظیم و اجرای برنامه‌های آموزشی، تامین آسایش و حفظ سلامت مستخدمین، تکلیف عمومی مستخدمین، حفظ حقوق استخدامی مستخدمین‌رسمی، بازنشستگی و وظیفه هدف و وظایف و ارگان امور اداری و استخدامی کشورو سایر مقررات.

با آنکه لایحه نهائی‌قانون استخدام کشوری در موعد مقرر برای‌تصویب به‌مجلسین داده شده، همچنان در کمیسیون استخدام مجلس شورایملی باقی مانده است و مطرح کردن آن موکول شده است به تجدیدنظر اساسی در متن لایحه نهائی براساس نظریات کارمندان و کارشناسان.

تشکیلات وزارت مسکن وشهرسازی تغییر میکند

مطالعات وبررسیهای کارشناسان وزارت مسکن و شهر سازی برای تغییر تشکیلات این وزارتخانه ظرف ماه‌جاری خاتمه خواهد یافت و تشکیلات جدید آن اعلام خواهدشد.

گفته میشود که درتشکیلات جدید وزارت‌مسکن وشهرسازی که پس‌از تغییر دولت وبوزارت رسیدن فیروز توفیق انجام می شود تعداد پست های معاونت این وزارتخانه و حتی مدیران کل کاهش خواهدیافت.

در حال حاضر پنج معاون امور هماهنگی‌و نظارت، مسکن، ساختمان های عمومی، شهر سازی و «اداری‌و مالی‌وپارلمانی» را بعهده دارند.

در تشکیلات جدید احتمالا امور مسکن و ساختمان های عمومی ادغم خواهدشد و یك معاون بعنوان معاون فنی کار های مربوط رازیر نظر خواهد گرفت. سه معاون دیگر نیز در امور اداری‌و مالی ـ پارلمانی و امور شهر سازی ـ طرح و بررسیها که هماهنگی و نظارت رانیز در برخواهد داشت انجام وظیفه خواهند کرد.

وزارت مسکن و شهر سازی از جمله چند وزارتخانه‌ای است که در دولت جدید وزیر آن تغییر کرد، ولی در مقامات آن تغیری داده نشده است.

در تشکیلات جدید وزارت مسکن و شهر سازی کوشش خواهد شد که این وزارتخانه در جهت اجرای اوامر شاهنشاه آریامهر وسیاست دولت که کمك به توسعه امر مسکن و اتخاذ سیاست‌های خاص‌تشویقی برای بخش خصوصی در زمینه احداث واحدهای‌مسکونی بیشتر است اقدامات اساسی صورت گیرد.

وزارت مسکن و شهر سازی بویژه برای طبقات کم درآمدو متوسط درآمد، چنانچه زمینه سرمایه‌گذاری و فعالیت بخش خصوصی را کامل ببیند راساو بوسیله سازمان های وابسته به خود اقداماتی انجام خواهد داد. همچنین کوشش خواهدکرد که تسهیلات لازم رابرای‌سازندگان ساختمان فراهم سازد و برای افزایش‌تولیدات‌مصالح ساختمانی و بویژه صنعتی کردن‌ساختمان تلاش کند.

تقویت ولتاژ برق

مدیر عامل برق منطقه‌ای تهران، امروز در زمینه‌علت کمی نور چراغهای راهنمائی که شهردارپایتخت دیشب‌در تماس با والاحضرت ولیعهد عنوان کرد گفت: درحال حاضر برق تهران از لحاظ ولتاژ کاملا تقویت شده با این حال، چنانچه شهرداری درهرمنطقه تصور کندولتاژ برق کم است میتواند از برق منطقه کمک بگیرد.

مرکز آموزش مقررات رانندگی بدانش آموزان تأسیس میشود

برای جلوگیری از بی‌نظمی ترافیك تهران و نیز حذف‌علتی که باعث بروز تصادفات‌رانندگی و راه بندان های طولانی میشود مسئولین ترافیك‌تصمیم‌به ایجاد یکه‌مرکز آموزشی‌برای دانش رانندگی گرفتند. نظیر این آموزان‌داوطلب‌دریافت‌گواهینامه مرکز در اغلب کشور های پیشرفته وجود دارد.

در این مرکز کلیه وسایل آموزشی جهت فرا گرفتن فنون و قوانین رانندگی فراهم خواهد شد.

گنجایش کلاسهای‌آموزشی این مرکز به تصحیح مشکلات و معایب ترافیك پایتخت کمك بسیار خواهد کرد.

پس از ایجاد این مرکز در تهران، دانش آموزان مدارس بطور نوبتی در کلاسهای آن شرکت خواهندکرد. در این کلاسها بنحو پیش فیلمو اسلاید کارشناسان راهنمائی به‌آموزش بنیادی دانش آموزان خواهند پرداخت.

کارشناسان ترافیك معتقدند که اصول ترافیك هر شهری را ۳ اصل مهندسی، اجرائی و آموزشی تشکیل میدهد که متاسفانه در تهران به مسئله آموزش تاکنون کمتر توجهی نشده است و همین امر باعث بوجود آمدن یك ترافیك‌نامنظم در پایتخت شده و بر کندی و پیچیدگی آمدو شد مردم‌افزوده است.

این کارشناسان توصیه می کنند که بهتر است مسئولان راهنمائی و رانندگی تهران به مسئله آموزش در آینده توجه بیشتری داشته باشند تا به‌این وسیله باتربیت کردن‌رانندگان آگاه به بهبود ترافیك تهران و کاستن از تصادفات رانندگی کمك زیادی کرده باشند.

نیز بموازات ایجاد مرکز تربیتی و آموزشی رانندگی، رادیو تلویزیون ملی ایران هم برنامه های آموزشی رانندگی را هر روز پخش خواهندکرد تا رانندگان از طریق رادیو و تلویزیون منزل با مقررات و مسائل راهنمائی‌و رانندگی‌آشنا شوند.

نیز برای تعلیم رانندگی به متقاضیان گواهینامه رانندگی مسئولان ترافیك در صددایجاد یك مرکز تعلیم رانندگی نیز هستند تاتعلیم رانندگی بصورت قمرکز درآید و متقاضیان تعلیماتی رانندگی با حرکت‌های نامنظم در خیابان ها به ترافیك پایتخت لطمه وارد نسازند.

مدیر کل ومعاون او هنگام‌دریافت‌رشوه دستگیر شدند

چندی قبل اطلاعاتی به نخست وزیری واصل گردید که مدیر کل‌ومعاون یکی از وزارتخانه ها برای انجام کار مشروع ارباب‌رجوع تقاضای رشوه‌می نمایند و تامبلغ قابل‌ملاحظه‌ای دریافت نکنند،نه‌تنهاکار مربوط را انجام نمیدهند بلکه مبادرت به‌اشکالتراشی مینمایندتامراجعه کننده تسلیم نظرشان شود.

در اینمورد تعلیمات لازم به مسئولین امر صادر گردید که مدیر کل و معاون مذکورتحت نظر و مراقبت قرار گیرند تادر تاریخ ۲۵۳٦.۷.۲۸ در موقعی که نامبردگان‌ازیکی ازمراجعین مشغول دریافت وجه رشوه قابل ملاحظه بودند و پس از آنکه سهم یکدیگر را تقسیم کردند واسکناسهائی که قبلا شماره‌گذاری شده بود درجیب خود قرار دادند، مامورین مراقب داخل اتاق مدیر کل مربوطه در حالیکه معاون وی نیز حضور داشت میگردند و اسکناس هارا از جیب آن ها خارج کرده ومبادرت به صورتمجلس شد و نامبردگان نیز تحویل مقامات قضائی گردیدند که عمل خلاف آن ها مورد رسیدگی قرار گرفته و براساس‌قانون‌مورد‌تنبیه‌قرارگیرند

استودی‌میثاقیه حراج‌میشود

مهدی میثاقیه تهیه کننده سینمای ایران که طی ۲۵ سال در زمینه تهیه فیلم های ایرانی‌فعالیت داشت‌استودیو میثاقیه را باتمام وسائل و امکانات فنی‌اش به حراج گذاشته است.

از چندی پیش فعالیت فیلم سازی در استودیو میثاقیه بخاطر بحران سینمای ایران بکلی تعطیل شد و در پی‌آن میثاقیه ترجیح داد بطور کلی سینما را ترک بگوید و کلیه لوازم فیلمبرداری و دستگاه های چاپ ولابراتوار خود را به حراج بگذارد.

اجازه تاسیس داروخانه‌شبانه‌روزی

وزارت‌بهداری وبهزیستی به کسانیکه مایل باشند داروخانه‌شبانه‌روزی تاسیس کنند پروانه میدهد.

دکتر امیرشاهی مدیرعامل استان‌مرکزی وزارت‌بهداری وبهزیستی گفت: تا چندی پیش در تهران ۳۱داروخانه شبانه‌روزی مشغول بکار بود ولی به عللی داروخانه های مذکور به‌۱داروخانه تقلیل یافت. لذا افرادی که مایل باشند می‌توانند با مراجعه به وزارت بهداری‌و بهزیستی اجازه تاسیس داروخانه بگیرند.

آزادی خانه‌سازی خارج محدوده وتجدید نظر در نقشه جامع تهران

شهردار پایتخت دیشب‌رسما اعلام کرد تهیه نقشه هوایی مناطق خارج از محدوده شمال شرق تهران در مراحل نهائی است. این نقشه و طرح آن برای اخذ تصمیم درمورد دادن اجازه ساختمان‌به سازمان‌نظارت برگسترش شهر تهران تسلیم‌و تا۳ماه دیگر تکلیف این‌منطقه از پایتخت روشن میشود. شمس آبادی بخش‌هائی‌از سلطنت‌آباد، تهران پارس ـ نارمك و چند منطقه دیگر در این طرح شهرداری قراردارند شهردار همچنین اعلام کرد که در طرح اصلاحی دو مترعقب نشینی‌منازل در هنگام ساختمان، تجدیدنظر میشودو از ورود کامیون هابه داخل شهر جلوگیری خواهد شد.

جواد شهرستانی شهردارتهران دیشب در برنامه ارتباط مستقیم از رادیو ـ تلویزیون (۲) به پرسش های تلفنی‌طبقات مختلف مردم پاسخ داد. دقایقی پس‌از آغاز برنامه والاحضرت ولیعهد در تماس باراديو تلويزيون(۲) مسایل مربوط به ترافیك امور شهری و پاکسازی محیط زیست را مطرح کردند.

مسئولین برنامه و شهردار پایتخت از این‌تماس غیرمنتظره بیش‌از حد خوشحال ومتعجب شده بودند و شهردار در پاسخ والاحضرت ولیعهد ایران که فرمودند در بعضی از خیابانها نظیر میدان شهباد بطرف فرودگاه دریچه‌های فاضلاب پائین‌تر و یا بالاتر از سطح خیابان اسفالت است، گفت: این مشکل بدلیل روکش‌کردن اسفالت خیابان ها پیش‌آمده‌وبه ماموربن دستور داده میشود که تابین نصب دریچه های‌فاضلاب و اسفالت‌خیابان رعایت‌هماهنگی را بکنند.

والاحضرت ولیعهد آنگاه به کمی نور بعضی از چراغهای راهنمائی بویژه در بزرگراهها اشاره فرمودند و پیشنهاد کردند که بجای این نوع چراغها از چراغهائی که نور بیشتری‌دارند استفاده شود. شهردارپایتخت در پاسخ گفت: که بعلت‌پائین بودن ولتاژ برق در اوایل شب نور این چراغها کم است‌وی افزود: در این زمینه حتماقدام میشود تا از انواع پرنورترچراغ راهنمائی استفاده شود.

● سومین مسئله‌ای که والاحضرت ولیعهدمطرح‌فرمودند مربوطبه آموزش اصول ترافیك ورعایت مقررات راهنمائی و رانندگی توسط برنامه های تلویزیونی بود.

والاحضرت ولیعهد ایران‌فرمودند برنامه های آموزشی که قابحال کم و بیش از تلویزیون پخش شده مربوط به کشور های‌خارج نظیر آلمان بوده است که با خصوصیات شهری ما و وضع کنونی تهران ناهماهنك است. آیا بهتر نیست که این‌برنامه ها بطور مرتب و در خودایران تهیه شود؟ شهردار در پاسخ معروض داشت که از این‌پس با تدارك برنامه های آموزشی از شبکه تلویزیون در مورد آموزش راهنمائی و رانندگی اقدام خواهد شد.

جمع‌آوری اتومبیل های اسقاط

دبیرنامه‌رادیو تلویزیونی دیشب جواد شهرستانی در پاسخ این سئوال که چرا ماشین های اوراقی و اتوبوس های کهنه شرکت واحد از خیابان های شهر جمع‌آوری نمیشود. گفت دستور جمع آوری اتومبیل های اوراق داده میشود، ضمنا قرار است ۸۰۰دستگاه اتوبوس جدید از صنایع نظامی خریداری شود. قرار داد خرید صد دستگاه از این اتوبوسهابسته شده‌وبزودی تحویل داده میشود.

شهردار آنگاه از کلیه همشهریانی که در خارج از محدوده دارای زمین هستند و میخواهند بدون اجازه شهرداری اقدام به ساختمان کنند، درخواست‌کرد چنانچه زمین آنها در مناطق آزادشده جنوب و جنوب شرقی قرار دارد حتما پروانه ساختمان بگیرند و اگر در سایر مناطق واقع است دست نگهدارند تا تکلیفشان‌مشخص شود و بیهوده اقدام به ساختمان نکنند.

وی‌آنگاه یادآورشدبعضی مناطق جزء طرح احداث فضای سبز هستند که خانه سازی در آنها ممنوع است.

شهرستانی همچنین گفت: پارکینگی برای انتقال‌ماشین های زباله کش در خارج از محدوده درنظر گرفته می شود تا ازبن‌بس کامیونهای زباله‌کش را رانندگان آنهادر آنجا پارک کنند.

اکنون نیز باباسکول‌میزان زباله‌ای که از شهر جمع آوری شده توزین وبرمبنای آن اضافه کار مسئولین پرداخت میشود.

جمع‌آوری آب های زیرزمینی

جواد شهرستانی سپس از تهرانیها خواست در مورد جمع‌آوری زباله و جاری شدن آب باران بداخل کوچه و خیابان خود اگر با اشکالی مواجه شدند، مراتب رابه شماره تلفن های ٦۲۹٤۱۲و ٦۲۹۱ ۸۲ و نیز آتش نشانی اعلام کنند.

وی‌پیرامون جمع آوری آبهای سطحی و زیر زمینی گفت: سه طرح در دست اقدام است، اول آنکه آبهای زیرزمینی شهر که بطرف جنوب سرازیر میشود مناطق شمالی‌توسط چاههای عمیق کشیده شود و برای آبیاری پارکها و درختان خیابان مورد استفاده قرار گیرد. دوم آنکه از مازاد آبهای زیر زمینی که در جنوب شهر انباشته شده است برای آبیاری دشت ورامین جمع آورد شود. و سوم آنکه قسمتی از آبهای زیرزمینی جنوب‌شهر بمصرف آبیاری فضای سبزی که قرار است در مناطق خارج از محدوده ساخته شود برسد.

شهردار پایتخت در قسمتی دیگر از سخنانش و در پاسخ به‌مردمی که پرسیدند برای ترافیك تهران چه خواهیدکرد، گفت: احداث متر و برای باز کردن گره ترافیك مرکز شهر پیش بینی شده است، زیرا خیابانهای کنونی گنجایش وسایل نقلیه را بیش ازاین ندارد اما سه شاهراه شمالی ـ جنوبی و سه شاهراه شرقی ـ غربی که درآینده در تهران ساخته خواهد شد به رفع مشکل ترافیك کمك میکند.

این بزرگراهها، انوشیروان دادگر و دو خط کمربندی است که توسط وزارتراه بصورت شرقی ـ غربی ساخته می شود.

خطوط شمالی و جنوبی نیز شامل بزرگراه‌ادارویش کبیر (در امتداد سید خندان)، ۷٦ متری شمال عباس آباد و بزرگراه دو گل است.

وی خاطر نشان ساخت که احداث «تراموا» و منوریل که بعضی ها پیشنهاد میکنند، مقرون بصرفه نیست و برای شهر تهران مفید نخواهد بود.

سفنهای تلویزیون اشغال بود

دیشب، پیش از شروع‌برنامه گفت وشنود شهردار با مردم، تماس گرفتن باتلفن‌هائی که با شماره ۲ شروع میشود و شماره‌های آغاز تلفن‌های رادیو تلویزیون نیز همین عدد است، تقریبا غیر ممکن شده بود.علت نیز شماره‌گیری همزمان گروه کثیری از تهرانی‌هائی بود که می‌خواستندمشکلات، سئوالات وگلایه‌هایشان را مستقیما با شهردار در میان بگذارند، و بلاواسطه هم پاسخ بگیرند. کثرت عده مشتاقان گفت وگو باشهردار که در عین حال‌نشان دهنده انبوهی مشکلات تهرانی هاست، موجب شده بود که پس از گرفتن یک یا دو شماره بعداز عدد دو (مثلا ۲٤۱) تلفن بوق اشغال‌بزند وکوشش‌برای گرفتن شماره تلفن تلویزیون تا پایان برنامه مورد بحث‌به‌نتیجه نرسد.

برای تهران نقشه جامع «آسان» تهیه‌میشود

بررسی برای دادن تغییراتی وسیع در نقشه جامع تهران‌از چندی پیش، در کمیسیون‌های فنی شهرداری، آغاز شده‌است اعضای این کمیسیونها که از جنبه‌های مختلف نقشه جامع‌را مورد رسیدگی قرار میدهند، هرهفته یکبار نتیجه مطالعات خود را در جلسه‌ای با حضور شهردار پایتخت به تبادل نظر میگذارند.

یکی از دگرگونی‌های‌نقشه جامع مربوط به تغییر مرز محدوده فعلی و دیگری آزادی خانه‌سازی در قسمت‌هائی از مناطق خارج از محدوده در شمال شرقی و قسمتی ازغرب پایتخت است.

از سوی دیگر در بررسی‌هایی که توسط این کمیسیون‌ها انجام میشود، مناطق مشخص شده تحت عنوان «آموزشی»، «فضای سبز» و «بهداشتی» بطور دقیق مورد بررسی قرار میگیرد تا تکلیف کسانی که در این مناطق دارای زمین هستند مشخص شود.

گفته میشود با تصمیم‌هایی که در این کمیسیون‌ها گرفته میشود، نقشه جامعی تهیه میشود که مشکلات کنونی را برای مردم ایجاد نکند و آسانتر از نقشه فعلی باشد.

در ۸ سالی که از تصویب اولین نقشه‌جامع توسط‌انجمن شهر پایتخت میگذرد ٤٤ بار درآن تجدید نظر شده است.اما دربی هر تغییر یک اشکال‌عمده دیگر در مقابل مردم خودنمایی کرده است.

پاسخ به تلگراف تبریك

در پاسخ تلگرام تبریک نایب‌التولیه آستان قدس رضوی و استاندار خراسان که بمناسبت چهارم آبان ماه آقای جمشیدآموزگار نخست‌وزیررا بحضور پذیرفتند، در این شرفیابی آقای جمشید آموزگار، آقای‌منوچهر فیلی رئیس سازمان حفاظت محیط زیست را بعنوان معاون نخست‌وزیر به پیشگاه ملوکانه‌معرفی کرد.

بازگشت حاکم شارجه

والاحضرت شیخ سلطان بن محمدالقاسمی عضو شورای عالی امارات عربی متحده و حاکم شارجه که بعد از ظهر روز سه‌شنبه گذشته بدعوت رسمی آقای جمشید آموزگار به تهران آمده بودند عصر پنجشنبه‌با بدرقه رسمی نخست وزیر تهران را ترک کردند.

ایشان در مدت‌اقامت‌خود در تهران به پیشگاه‌شاهنشاه آریامهر شرفیاب شدند و ملاقاتهایی با آقای آموزگار نخست‌وزیر داشتند.

به هنگام عزیمت حاکم شارجه از ایران آقای‌جواد شهرستانی شهردار پایتخت و گروهی ازسفرای‌اسلامی مقیم دربار شاهنشاهی و جمعی از شخصیت های مملکتی ایشان را بدرقه کردند.

والاحضرت شیخ سلطان بن محمدالقاسمی را دراین سفر یک هیات عالیرتبه همراهی میکردند.

سفیر جدید یوگسلاوی در ایران

سفیر جدید یوگسلاوی در ایران ازسوی رئیس‌جمهوری‌آن کشور تعیین شد وی در طول چند روز آینده‌واردایران‌خواهد شد.

خبرگزاری فرانسه‌از بلگراد گزارش‌داد‌بدستوررئیس‌جمهوری یوگسلاوی «جوروتین جیك» بسمت سفیر این‌کشور درایران برگزیده شد. «تین جیك» تاکنون‌بامقام سفیری‌دردبیرخانه فدرال وزارت امور خارجه یوگسلاوی انجام وظیفه می‌کرد.وی‌همچنین‌سفیر یوگسلاوی در هلند نیز بوده است

معرفی معاون جدید نخست‌وزیر

شاهنشاه آریامهر هنگام برگزاری مراسم سلام چهارم آبان ماه آقای جمشیدآموزگار نخست‌وزیررا بحضور پذیرفتند، در این شرفیابی آقای جمشید آموزگار، آقای‌منوچهر فیلی رئیس سازمان حفاظت محیط زیست را بعنوان معاون نخست‌وزیر به پیشگاه ملوکانه‌معرفی کرد.

ضیافت در سفارت ایران درقطر

در ضیافتی که از سوی سفارت شاهنشاهی درقطر بمناسبت چهارم آبان برپا شد گروهی از شیوخ، وزیران و معاریف قطر حضور یافتند و تولدشاهنشاه آریامهررا تبریک گفتند. در عکس دکتر حمزه‌اخوان سفیرشاهنشاه آریامهر هنگام گفتگو با شیخ عبدالعزیز فرزند امیر قطر و وزیردارائی نفت آن کشور دیده میشود.

مدیرکل جدید منبوعات داخلی

از طرف وزیر اطلاعات و جهانگردی روزپنجشنبه گذشته کریم کریمپور بسمت مدیر کل مطبوعات داخلی منصوب و مشغول بکار شد کریمپور در دانشگاههای تهران ـ لندن و پاریس تحصیلات دانشگاهی داشته و دارای درجه دکترا در تاریخ سیاسی میباشد. مدیر کل جدید مطبوعات دردانشگاه های تهران، تربیت معلم و پژوهشکده فرهنگ ایران بتدریس مشغول بوده و به چند زبان نیز آشنائی دارد وی از نویسندگان و همکاران قدیمی مطبوعات بوده و دارای مدال پهلوی است.

گفتگو درباره سفر ایرانیان به عتبات

علی فرشچی معاون نخست‌وزیر و رئیس‌سازمان اوقاف ایران که‌درراس‌هیئت مذهبی برای دیدار به سوریه‌رفته‌بود بانخست‌وزیر و وزیر اوقاف این کشور دیدار کرد وپیرامون روابط میان دوکشور در زمینه‌های مذهبی، و مخصوصا اشاعه دین اسلام در جهان گفتگو هائی انجام‌داد. وی‌پنجشنبه گذشته هنگام ترک دمشق از طرف وزیر اوقاف و جمعی ازمقامات سوریه درفرودگاه دمشق بدرقه شد.

سرپرست سازمان اوقاف همچنین قبل از عزیمت به سوریه برای‌دیدار وبحث و بررسی در زمینه برنامه ویژه دیدار زوار ایرانی از عتبات مقدسه به عراق سفر کرده بود.

برنامه ویژه انجمن ادبی کمال

انجمن ادبی کمال ۹ آبانماه ساعت ٦ بعد ازظهر برنامه ویژه‌ای باحضور وزیرفرهنگ وهنر در تالار کتابخانه پارک شهر خواهد داشت در این برنامه‌آقایان دکتر شاه حسینی استاددانشگاه‌و دکتر محمودی بختیاری و کمال زین‌الدین در بارهفرهنگ گذشته ایران سخن خواهند گفت و چند تن از شاعران اشعاری دراین بارهمی خوانند وهنرمندان وزارت فرهنگ وهنر بانو خاطره پروانه و سیاوش شجریان هنرنمائی خواهند نمود.

تسلیت به‌همکار

همکار ما احمدرضادریائی پدر عزیز خود را از دست داد و در مرگ‌او عزادارشد. هیئت تحریریه روزنامه اطلاعات این ضایعه تاسف آور را به دریائی و خانواده او صمیمانه تسلیت میگویند.

دریافت نشان

بفرمان شاهنشاه آریامهر دکتر فرهنگ مهر رئیس دانشگاه پهلوی‌بدریافت‌نشان درجه اول همایون مفتخر گردید.

***

بنابراستدعای وزیر جنگ و تصویب شاهنشاه آریامهراقای مهدی حاجی منیری معاون وزارت جنگ و رئیس‌سازمان هواپیمائی کشوری مفتخر به دریافت نشان درجه ۳ همایون گردید.

***

آقای دکتر محمد علی مجتهدی رئیس دبیرستان البرز بپاس خدمات طولانی فرهنگی و شایستگی‌ولیاقتی که در تربیت نسل جوان مبذول داشته است در روز فرخنده چهارم آبان ماه به دریافت یک‌قطعه نشان درجه سوم تاج و در روز معلم به دریافت یک قطع

شوق و هیجان و... رضایت در استادیوم آریامهر

بچه ها به عهدشان وفا کردند، پیکار را بردند و صد هزار تماشاگر مشتاق و شیفته فوتبال را از استادیوم راضی برگرداندند. کاری کردند که امیدهای زاگالیو و بچه هایش برای رفتن به آرژانتین به یاس مبدل شود. این اتفاق دیروز بعد از ظهر در استادیوم بزرگ آریامهر برابر چشمان بیش از صدهزار تماشاگر شکل گرفت.

از شروع مسابقه قصد نشان دادن بازی را از تلویزیون در تهران و به تهرانیها نداشتند اما فشار و هجوم مردم در پشت درهای استادیوم، مردمی که بعلت نبودن جا نمیتوانستند وارد شوند، باندازه‌ای بود که بنا بدستور والاحضرت ولایتعهد مقرر شد که برای تهرانیها نیز جریان بازی از تلویزیون پخش گردد.

چگونه به استادیوم رفتند

جمعیت صدهزار نفری برای رفتن به استادیوم از وسایل گوناگون استفاده کردند برای نویسنده ما طی مسیر با اتومبیل از میدان سپه تا استادیوم بزرگ آریامهر تنها یکساعت بطول انجامید در حالیکه تصور میرفت ترافیک بمراتب سنگین تر از این باشد. تنها محلی که اتومبیلها در آنجا مانده بودند مسیر میدان شهباد تا باجه سکه ۱۰ ریالی بود که حرکت اتومبیلها لاک پشت وار شده بود.

در تمام طول مسیر بانگ صلوات جماعت اتومبیل نشین برای باز شدن راه قطع نمیشد! اتومبیلها تا آنجا که ممکن بود سرنشین داشتند. بهمین علت خیلی ها پنچر کردند و راه را بند آوردند و اعصاب دیگران را خرد کردند.

شوق و شتاب بیسابقه

در ساعت سه بعد از ظهر محوطه استادیوم بزرگ آریامهر پر از جمعیت بود، هر کس بی توجه به تنه زدنها و سکندری خوردن ها براه خود میرفت، پیاده ها از اتومبیل سوارها پیشی داشتند، چه توان پاها بیشتر بود و حرکت ناشی از اشتیاق برای دیدار بازی فوتبال به تندی صورت میگرفت و گروه کثیری که حوصله عبور از درهای ورودی را نداشتند از کمرکش و سقف استادیوم مثل مور و ملخ بالا میرفتند تا خود را به بالاترین نقطه استادیوم روی دیواره برسانند، هیچ نیروئی هم جلودارشان نبود.

بازار دستفروشها سخت کساد بود چون اغلب تماشاگران مجهز به اطعمه و اشربه بودند و هر کس باندازه کافی با خود خوراکی و نوشیدنی همراه آورده بود. بسیاری به تصور اینکه هوای استادیوم خیلی سرد خواهد بود با خود پتو آورده بودند اما هوای گرم و خوب دیروز سبب شد که پتوها بدون استفاده بمانند.

دیرم شده، آقا!

پیش از ورود به محوطه استادیوم فرصتی بود که با چندتن از این مشتاقان گفتگوهای کوتاهی صورت گیرد:

✱ ببخشید ممکن است اسمتان را بدانم؟

ـ محسن آقا!

✱ محسن آقا نتیجه بازی بنظر شما چیست؟

ـ اگه روشن بازی کنه آقا، دو تا گل میزنیم آقا.

✱ اگر بازی نکرد.

ـ علی آقامون میزنه آقا.

✱ مقصودتان علی پروین است.

ـ بله آقا

✱ ببخشید ممکن است.... معذرت میخوام اقا، بعد از بازی هر چه خواستید جواب میدم، دیرم شده! این پاسخ مردی بود که دست بچه‌اش را گرفته بود و دوان دوان بسوی در ورودی استادیوم بزرگ آریامهر میرفت.

عارف در راه آرژانتین

جلوی در ورودی گروهی از هنرمندان، خوانندگان و ترانه‌سرایان گرد آمده بودند از آن میان میشد عارف، بابک بیات و ایرج جنتی عطائی را شناخت و گوگوش هم بود

ایرج جنتی عطائی شاعر و ترانه‌سرا درپاسخ این سئوال که فکر میکنی تیم ملی امروز چه خواهد کرد؟ گفت:

ـ تیم ملی باید دردوگوش حسن روشن و خورشیدی را داشته باشد که بتواند ریتم مناسب را دربازی ایجاد کند ـ من امیدوار هستم که امروز روشن حتما بازی کند و خورشیدی هم جزء ذخیره ها باشد.

عارف گفت: من فقط بخاطر برد آمده‌ام، اگر بچه ها بازی را ببرند، که حتما میبرند، رفتنشان به آرژانتین حتمی است، درانصورت شاید فرصتی پیش آمد و منهم سری به آرژانتین زدم!

ایران، ایران

درست راس ساعت سه و سی دقیقه بود که زاگالو و افراد تیم او پابتوپ ریختند وسط میدان و سپس حشمت مهاجرانی و مردانش با لباسهای سفید و نوارسبز وارد شدند و استادیوم را یکپارچه فریاد تحسین و تشویق پر کرد. آمده بودند که زمین را ببینند، خود را گرم کنند و برگردند و حدود سیصد چهارصد نفر از کویتیها هم آمده بودند مقابل جایگاه درگوشه‌ای نشسته بودند، آنها هم گاهگاه هورا میکشیدند و

غفور جهانی زننده تنها گل تیم ملی ایران تن به هرخطری میداد. عکس اورا درلحظه شلیک توپ بسوی دروازه کویت نشان میدهد درحالیکه بازیکن کویتی زیردست وپای گیرافتاده است.

استادیوم آریامهر شاید تاکنون درهیچ مسابقه‌ای این عده تماشاگر را بخود ندیده بود. حدود یکصدوبیست هزار نفر آمده بود که بازی ایران وکویت را تماشا کنند. درهیچ یک از جایگاهها جای سوزن انداختن نبود.

بسیاری سرپا ایستاده بودند، بسیاری روی پله ها وسط راهروها نشسته بودند ودور تادور دیواره استادیوم را هم پرکرده بودند. بلندگوی استادیوم چندبار خواهش کرد که تماشاگران ازروی دیواره استادیوم پائین بپایند اما هیچ کس گوش نکرد. آنها حتی بالای داربست های فلزی وپایه چراغها رفته بودند که بسیار خطرناک بود

داد میزدند و بیرقهایشان را تکان میدادند و آوازهائی میخواندند. اما طولی نکشید که صدای آنها و صدای طبلهایشان تحت‌الشعاع فریادهای بیش از یکصدهزار نفر تماشاگر ایرانی قرارگرفت و تا پایان بازی سکوت کردند.

محمد بوقی و یارانش هرلحظه یک گوشه استادیوم بودند و مردم را وامیداشتند که فریاد بزنند: ایران ایران.

درلحظات پایان نیمه اول تماشاگران فریاد میزدند روشن روشن، اما نتیجه‌ای نبخشید و روشن همچنان جزو ذخیره ها تا پایان بازی باقی ماند.

یک عادت را تماشاگران ایرانی هیچگاه نمی توانند از دست بدهند، آنها در لحظات داغ بازی هریک برای خود یک مفسر و منتقد ورزش می شوند، تا می توانند ایراد میگیرند که اگر فلان بود چنین می شد، اگر فلان بازیکن به دیگری پاس میداد حتما گل می شد، این حساسیت تماشاگران گاه بحدی اوج میگیرد که عصبانی می شوند و پیاپی از بازیکنان خرده میگیرند! دیروز هم تماشاگران این چنین بودند، اما همینکه اولین گل ایران بثمر رسید همه قضاوتها دگرگون شد. با وجود این بسیاری معتقد بودند که تیم ملی ما می باید بهتر از این بازی میکرد نزدیک به پایان نیمه های اول مسابقه بود که دهان به دهان گشت یکنفر از شدت هیجان دچار سکته شده است و حتی بسیاری گفتند که او را روی برانکار دیده‌اند. اما گویا هیجان دیدار بازی بیشتر از آن بود که مساله سکته یک تماشاگر تعقیب بشود.

چه یک گل چه ده گل

حدود پانزده دقیقه به پایان مانده بود که تماشاگران آهنگ رفتن کردند و یکی یکی و گاه بصورت گروهی استادیوم را ترک گفتند. تا درمیان سیل جمعیت که عزم بازگشت میکند گیر نکنند. هنگام بازگشت با چند نفر حرف زدیم:

حسین رفیعی کارمند معتقد بود که بازی باید سه هیچ بسود تیم ملی ایران پایان میگرفت، اما چه میشود کرد که بچه ها تکرو بودند.

فائزه حشمتیان خانمی که بیش از بیست لیموشیرین را بهنگام بثمر رسیدن اولین گل ایران میان تماشاگران تقسیم کرد میگفت: مهم این بود که بچه ها بازی را ببرند، چه یک گل و چه ده ها گل! آنچه اهمیت داشت دو امتیاز بود که الحمدلله گرفتیم

✱✱

گزارش مسابقه و مطالب دیگر مربوط به آن را در صفحه ۲۰ مطالعه فرمائید.

عکسها از محمدی و مرتضی خاکی و گازرانی

ایستاده از راست: محمد صادقی ـ آندرانیک اسکندریان ـ حسن نایب آقا ـ نصرالله عبداللهی ـ غفور جهانی

نشسته از راست: محمد رضا عادلخانی ـ ابراهیم قاسمپور ـ حسن نظری ـ علی پروین و ناصر حجازی

بازیکنان در تیم ملی فوتبال ایران که در نبرد دیروز سربلند شدند:

ممد بوقی یار وفادار ومشوق همیشگی تیم ملی فوتبال ایران با دمیدن در بوق مردم را مرتبا به ابراز احساسات دعوت میکرد.

نوعی ابراز احساسات

وقتی گل ایران دربازی با کویت توسط غفور جهانی بثمر رسید استادیوم یکباره پرازشوروهیجان شد. بسیاری از مردم نمیدانستند ازشوق وذوق چه بکنند. اما گوگوش میدانست ـ اوبی اختیار ازجا پرید وگروهی ازخبرنگاران وگزارشگران رادیوتلویزیون را بوسید:

✱ *وقتی بازی تمام شد وتماشاگران به محوطه استادیوم آمدند بازار آرتیست ها، خوانندگان وچهره های سرشناس گرم شد. هرکجای محوطه تماشاگران یکی ازانها را حلقه کرده وپیاپی از اودرباره چگونگی بازی سئوال میکردند*

شکارچیان لحظه ها، درمسابقه ایران و کویت مثل همیشه عکاسان وفیلمبرداران بودند

چهارم آبان
خجسته زادروز شاهنشاه آریامهر
را صمیمانه تهنیت عرض مینماید
شهرزاد پلازا

چهارم آبان
خجسته زادروز شاهنشاه آریامهر
را صمیمانه تهنیت عرض مینماید
ایران ریورس کو ـ محمدرضا معدنی

تکنولوژی بین المللی پخت نان

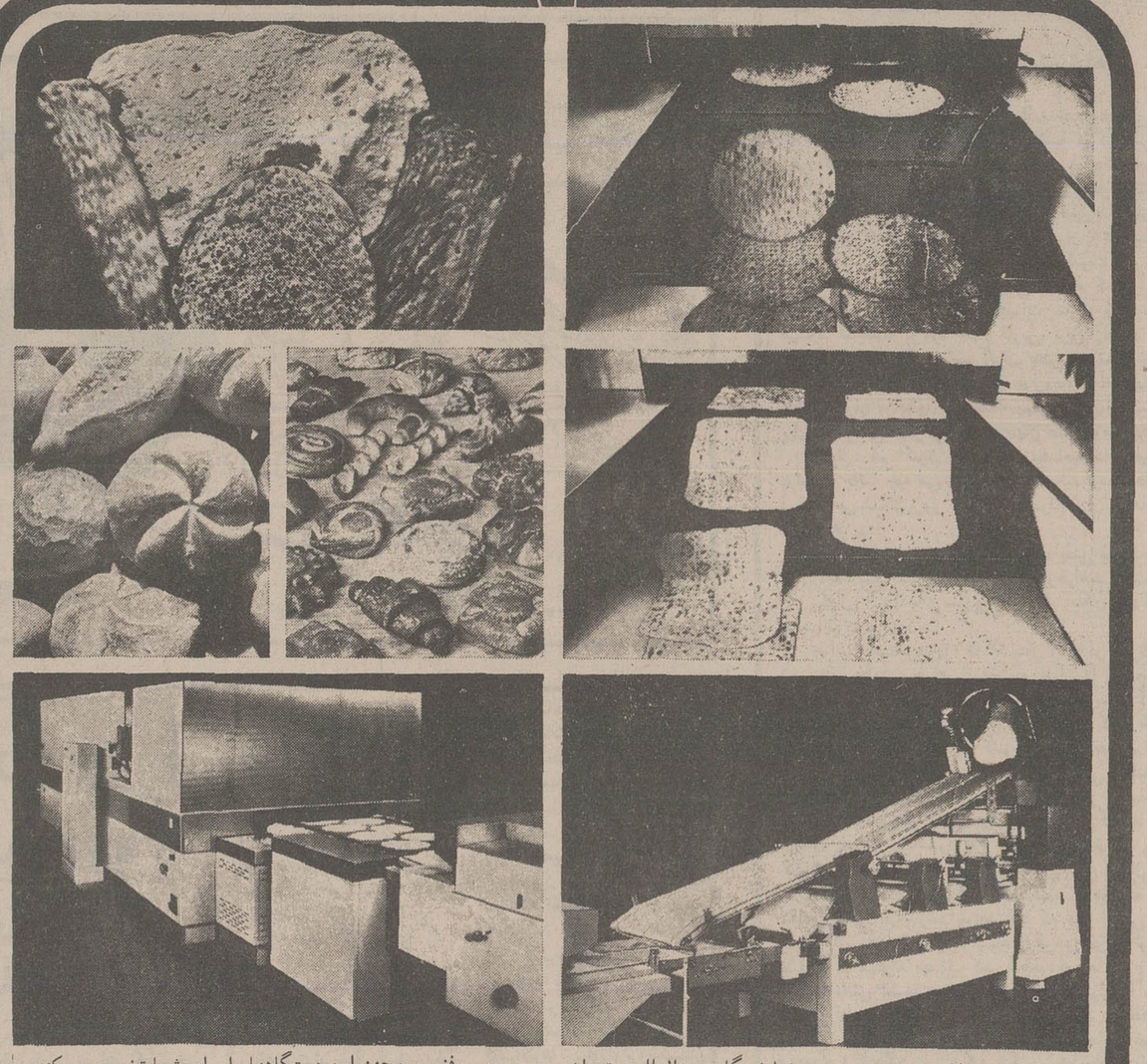

«ورنر» و «فلایدرر» در پنجمین نمایشگاه بین المللی تهران عرضه میکنند: دستگاههای تمام اتوماتیک برای پختن نان لواش و تافتون ورنر و فلایدرر دستگاههای کاملا اتوماتیک برای تولید بیسکویت، کراکر، انواع کیک، نان اروپائی و انواع نان های سنتی و مخصوص ایران مانند نان بربری، لواش و تافتون را میسازد.
مرکز سرویس و خدمات ورنر و فلایدرر درتهران نگهداری و سرویس فنی و مجهز این دستگاهها را برای شما تضمین میکند.
همیشه به کیفیت کار توجه داشته باشید. باما و متخصصین با تجربه مشاوره و مذاکره کنید
شرکت سهامی ورنر و فلایدرر ایران
ایران ـ تهران ـ خیابان ویلا ـ خیابان خسرو ـ شماره ۶۵ تلفن های: ۸۹۳۴۳۹ـ ۳۵ تا ۸۹۹۲۳۱

در تمام زمینه های تکنولوژی پخت نان«ورنر» و «فلایدرر»
WERNER & PFLEIDERER
ورنرو فلایدرر بشما درنمایشگاه کشاورزی تهران خوش آمد میگوید.
۶ تا ۱۳ آبان سالن ۶
12717

شرکت اِل ـ اِس ـ آی
تکنولوژی فردا را امروز به خدمت میاورد
آخرین تکنولوژی پیشرفته مخابرات رادر تلفنهای کی سیستم ایواتسو جستجوکنید.

مدل B.T.104 تلفن رئیس و منشی الکترونیکی با دو خط خارج
مدل B.T.206 تا دوخط خارج، و تا ۶ شماره داخلی
مدل B.T.510 تا ۵ خط خارج، و تا ۱۰ شماره داخلی
مدل B.T.820 تا ۸ خط خارج، و تا ۲۰ شماره داخلی
مدل B.T.1030 تا ۱۰ خط خارج، و تا ۳۰ شماره داخلی

نماینده انحصاری ـ خیابان ایرانشهر شمالی
خیابان آذرشهر شماره ۳۰ ساختمان اِل اِس آی تلفن: ۸۲۶۹۲۲ ـ ۸۳۹۶۴۶
۸۳۹۶۴۷-۸۲۳۰۰۲ ـ ۸۲۳۶۴۰ عنوان تلگرافی ۱۱۱ تهران تلکس ۲۱۲۹۷۶
36_36

اطلاعات

بنیانگذار: شادروان عباس مسعودی
صاحب امتیاز و مدیر: فرهاد مسعودی
سردبیر: حسین بنی احمد
سال پنجاه و دوم
محل اداره: خیابان خیام. ساختمان اطلاعات
تلکس ۲۱۲۳۳۶ ـ تلگرافی: اطلاعات. تهران.
تلفن ۳۲۸۱

سخن روز

حمایت از سینمای فارسی

پس از اعلام امادگی مجلسین در اجلاسیه جدید، دولت ۲۸ لایحه تقدیم پارلمان کرد که یکی از آنها تحت عنوان اصلاح تبصره یک ماده ۷۵ قانون مالیات های مستقیم، مشتمل بر تسهیلاتی است به نفع سینمای ایران.

لایحه دولت مقرر میدارد از اول فروردین ۲۵۳۶ پنج درصدی که بموجب ماده ۷۵ قانون مالیات های مستقیم از تهیه کنندگان فیلمهای فارسی و نمایش دهندگان فیلمهای خارجی وصول میشود در حساب مخصوصی نگاهداری و به مصرف کمک به تهیه کنندگان فیلمهای ایرانی که دارای جنبه های هنری و میهنی و اجتماعی و اموزشی باشد خواهد رسید. همچنین از فیلمهای واجد این مشخصات بجز پنج درصد ذکر شده مالیات دیگری دریافت نخواهد شد.

تدوین این لایحه مسبوق به مذاکراتی است که مدتها بین دست اندرکاران صنعت سینما با مراجع دولتی جریان داشت و علل عقب ماندگی و ناکامی سینمای ایران مورد بررسی دقیق قرار گرفت.

چیزهایی هست که اگر کشوری بکلی فاقد آن باشد بهتر است تا بصورت ناقص و منحط وجود داشته باشد. سینما از این جمله است. سینما را بدون شک باید یکی از موثرترین وسایل ارتباط جمعی یا عوامل و اسباب پیام رسانی بشمار اورد. این وسیله میتواند حامل پیام های سازنده باشد یا مخرب میتواند به اعتلای فرهنگ و هنر و اخلاقیات و معنویات در یک جامعه کمک کند همچنان که ممکن است روح قانون شکنی، شقاوت، خشونت، حرص و هر رذیلت دیگری را در کالبد جامه بدمد.

اتفاقا اثرات منفی سینما بر جامعه شدیدتر است زیرا فیلمهای مبتذل را گروههایی استقبال میکنند که از نظر اخلاقی و تربیتی در سطح پائینتری قرار دارند و امادگی آنها برای پذیرش افکار منحط بیشتر است.

حال ببینیم در این طبقه بندی، سینمای ایران را ـ بطور کلی ـ کدامین سو باید قرار داد؟ با کمال تاسف نمیتوان از سینمای ایران بعنوان یک سینمای پیشرفته و دارای ارزش های مثبت هنری و فرهنگی نام برد.

در حال حاضر فیلمهایی که صنعت سینمای ایران به بازار عرضه میکند اکثرا مبتذل و منحط و بی ارزشند. علتش هم این است که سازندگان فیلمهای با ارزش در تلاش بخاطر بالا بردن سطح سینمای فارسی یا به بن بست رسیده و یا شکست خورده‌اند. در حالی که فیلمهای غیر اخلاقی و باب ذوق عوام همواره بازار خوبی داشته و در مدتی کوتاه فیلمساز را به سود قابل ملاحظه‌یی رسانیده‌اند.

طبیعی است که تا وقتی چنین شرایطی برقرار باشد سیر نزولی سینمای ایران همچنان ادامه خواهد داشت و این را علاقه‌مندان به حیثیت ملی و کسانی که به اعتلای ارزشهای انسانی در این اب و خاک عقیده دارند، تصویب نمی کنند.

سازمان زیباسازی شهر تهران!

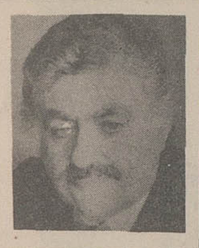

محمدعلی سفری

چند روز پیش در گرماگرم اشفتگی شهر از نظر ترافیک سیلابهای ناشی از باران و قطع آب قسمتی از شهر و دهها مشکل دیگر شهری حدود ساعت ۹ صبح یک اتومبیل جیپ را دیدم که اول خیابان سپه توقف کرد و از داخل آن چند نفر نقاش باسطل و قلم مو و دیگر وسایل نقاشی پیاده شدند، کنجکاوی وادارم کرد دقت بیشتری کنم و معلوم شد اتومبیل متعلق به شهرداری تهران است و روی در آن نیز نوشته شده: «سازمان زیبا سازی شهر تهران»

بی اختیار خنده‌ام گرفت و بیاد این شعر افتادم خانه از پای بست ویران است ـ خواجه دربند نقش ایوان است. حقیقت این است که تا بحال از وجود چنین سازمانی در شهرداری خبر نداشتم کما اینکه اکثریت قریب باتفاق همشهری های خوش حساب تهرانی هم بی خبرند، چون یک سازمان وقتی در جامعه معروفیت پیدا می کند که منشاء اثری باشد و در شهر تهران چیزی که وجود ندارد زیبائی است بهمین جهت پیشنهاد می شود روابط عمومی شهرداری لااقل شمه‌ای از وظایف و مسئولیت های این سازمان را بخلق خدا بنمایاند تا اگر نیازی پیدا شد مردم آگاهی از محل و نحوه فعالیت چنین سازمان مفیدی داشته باشند و بدانند در چه موقع و برای چه کاری میتوان از آن استفاده کرد.

از شما چه پنهان با اطلاع از وجود این سازمان در شهرداری بار دیگر باین فکر افتادم که بوظایف شهرداری بیشتر آشنا شوم، چون شهرداری تهران از قدیم و مخصوصا در این چند سال پیشگام برای درمان تمام دردهای بی درمان شهر و مردم شهر شده بود و با تناسب و بی تناسب بمحض پیدا شدن کوچکترین روزنه‌ای در جهت کارهای حومه و اموری امکان شعار دادن و جلب نظر کردن را میداد چنگ می انداخت وبرابوابجمع می افزود که نمونه بارز و قوز باله قوز آن قبول مسئولیت ترافیک شهر تهران و امور راهنمائی در رانندگی است و بدنبالش حل مشکل مسکن چه از جهت تکمیل ساختمانهای نیمه تمام و چه از جهت اجاره دادن ساختمانهای خالی. برای دانستن وظایف شهرداری ظاهرا کاملترین راهنما کتابچه قوانین شهرداری است. در این کتابچه غیر از قانون شهرداری که مربوط میشود بتاسیس شهرداری و انجمنهای شهر و مقررات مالی و جزائی آن یک بخش دیگر هم وجود دارد تحت عنوان «قوانین مختلفه مربوطه» زیرا این عنوان بیش از پنجاه مورد دیگر که هر یک از این موارد بنوبه خود شاخه ها و رشته های گوناگون دارد بعنوان وظایف شهرداری اعلام شده و مسئولیتهائی را بعهده شهرداری گذارده است که قانون معروف نوسازی و عمران شهری معروف به همشهری خوش حساب طرح جامع شهر ـ اتوبوسرانی ـ نظارت بر گسترش شهر تهران ـ نو سازی عباس آباد و توزیع کالا و مجازات محتکرین از جمله آنست اما در لابلای این قوانین، مسائل دیگری هم هست که دانستنش موجب مسرت است از جمله ممنوعیت ایجاد تاسیسات و کارگاههای منافی بهداشت و آسایش در شهرها و صومه آنها تکلیف شهرداری در تعلیمات اجباری ـ وضع عوارض برای تعلیمات ابتدائی ـ تاسیس کتابخانه در شهر ـ حفظ جان کودکان ـ تاسیس سوپر مارکت ـ ساختمان مهمانخانه ـ توزیع کالا و مجازات محتکرین ـ مجازات اخلال کنندگان در عرضه وام و توزیع گوشت...

که اگر خواسته شود از این قوانین که انجام تمام آنها بعهده شهرداری است بتفصیل یادگردد بقول معروف مثنوی هفتاد من کاغذ شود چون کتاب قانون شهرداری حدود ۳۵۰ صفحه است و هر یک از این قوانین صفحاتی را اشغال کرده است. ولی بعنوان نمونه میتوان مورد را یادآوری نمود:

۱ـ قانون ممنوعیت ایجاد تاسیسات و کارگاههای منافی بهداشت و آسایش در شهر ها و حومه آنها.

«... از تاریخ تصویب این قانون ایجاد تاسیسات و کارگاههائی که منافی بهداشت و موجب سلب آسایش مجاورین باشد در شهر ممنوع و آنچه فعلا در شهرها و حومه موجود است صاحبان آنها باید ظرف ششماه بمحل مناسبی در خارج شهر منتقل نمایند...»

۲ـ قانون مربوط به تکلیف شهرداری ها در مورد تاسیس مدارس و توسعه معارف تبصره اول ماده ۸ قانون راجع به تعلیمات اجباری و مجانی.

دولت مکلف است همه ساله اعتبارات لازمه را در بودجه کل کشور برای ساختمان و تاسیس و نگاهداری دبستانها و تربیت آموزگارها و بطور کلی تامین اجرای این قانون در مدت مقرر پیش بینی نماید، شهرداریها مکلفند در حدود قوانین مربوط در تهیه وسایل ساختمانی مدارس و توسعه معارف طبق آئین نامه مخصوص با وزارت فرهنگ تشریک مساعی نمایند.

۳ـ قانون تاسیس کتابخانه، این قانون مفصل است ولی اجمال آن این است که شهرداری مکلف است هر سال قبل از تقسیم اعتبارات شهرداری یک و نیم درصد از کل درامد خود را برای تاسیس کتابخانه عمومی و قرائتخانه و خرید کتاب و اداره کتابخانه هر شهر اختصاص دهد و انجمن کتابخانه مرکب از رئیس فرهنگ و هنر ـ نماینده انجمن شهر و نماینده شهرداری و چهار نفر از دانشمندان و معتمدین شهر برای اداره امور آن تشکیل شود.

۴ـ آئین نامه حفظ جان کودکان از خطر حوض و استخر و آب انبار که بموجب آن شهرداری مکلف است به کلیه مالکان خانه های مسکونی و مهمانخانه ها و سایر اماکن که آماده برای سکونت یا پذیرفتن عموم است اخطار کند نسبت به کم کردن عمق حوضها و یا نصب نرده در اطراف حوض و استخر و غیره اقدام کنند.

۵ـ آئین نامه تاسیس سوپر مارکت. این آئین نامه بصورتی در کتابچه قوانین شهرداری چاپ شده که ظاهر از طرف یک مقام دیگری به شهرداری پاسخ داده شده چون عنوان این است شهرداری تهران ـ عطف بنام شماره ۱۱۴۹۲ مورخ ۴۴/۴/۲۲ منظم بیک نسخه آئین نامه پیشنهادی مربوط بفروشگاههای بزرگ (سوپر مارکت) اشعار میدارد....

و بعد شرایط تاسیس سوپر مارکت و وظایف شهرداری را در ۲۴ ماده اعلام کرده است که اخر آن باین ماده ختم میشود.

ماده ۲۴ـ از تاریخ تصویب این آئین نامه از متصدیان و دایر کنندگان کلیه فروشگاههای بزرگ (سوپر مارکت) بمبلغ دو هزار ریال عوارض سالیانه بنفع شهرداری وصول خواهد شد.

۶ـ قانون ساختمان مهمانخانه ـ شهرداری تهران مجازات برای ساختمان مهمانخانه یا موسسات ذیصلاحیت داخلی و خارجی مشارکت نماید و همچنین مجاز است که بجای سرمایه از اراضی ملکی خود که مناسب جهت ساختمان مهمانخانه باشد با نظر سه نفر کارشناس بصیر که از طرف بانک ساختمانی، بانک رهنی و شهرداری تهران تعین و معرفی خواهند شد تقویم و بعنوان سهم شهرداری در شرکت منظور نماید.

اینها نمونه هائی از تکالیف شهرداری است و بطور قطع تکالیف دیگری هم در قوانین و آئین نامه ها هست که آگاهی از همه آنها وقت فراوانی لازم دارد اما بهر حال مسلم اینکه نه تا کنون به همه این تکالیف عمل شده و نه از این پس شهرداری قادر است از عهده برآید اما چرا مسئولان این همه کار که بسیاری از آن کمترین ارتباط با شهرداری ندارد بعهده گرفته‌اند جز اینکه گفته شود زیاده طلبی موجب آن بود دلیل دیگری بنظر نمیرسد و بهمین جهت، به شهردار فعلی که بهر حال نمیخواهد در فضای لایتناهی قدرت طلبی غرق شود پیشنهاد این است که با همه اشتغالات و گرفتاریهائی که بخاطر تهران بی در و دروازه و بی نظم و نظام با مردمی سخت عصبی از درگیریهای شهری دارد در اولین فرصت مروری به تمام این مسئولیت ها بکند، و واقعا حدود توانائی شهرداری را بسنجد و آنچه را که بطور متعارف مربوط بشهرداری و در توان شهرداری است بپذیرد و بقیه را رها کند، چون باری که فعلا بدوش شهرداری است لاجرم شهری این چنین اشفته را ارمغان می کند و شهری باین ترکیب و قواره هرگز افتخاری برای شهردارش بوجود نمی اورد سهل است از افتخاراتی هم که بمناسبت های دیگری داشته میکاهد.

شهر تهران در قالب و اندازه موجودش با توجه باینکه وظایف عمده‌ای چون آب و برق را هم دیگر موسسات مسئولند باید محدوده وظایفش شسته و رفته باشد نه چون محدوده خودش که باعتبار نفوذ مقام صاحبان زمین کم و زیاد و کج و معوج است. اینکار با یک مطالعه و مقداری حسن نیت از سوی کسانیکه بعنوان مسئول و مشاور و همکاری گرد مقامات جمع میشوند کاملا امکان دارد.

اگر آقای شهرستانی که اینروزها چهره در تلویزیون به همه ساکنان شهر ری نشان میدهند اول بمردم بگویند حدود کار و میزان کارائی ایشان و همکارانشان چقدر است هم دردسرهای فعلی از میان میرود و هم حدود توقع مردم از شهرداری کمتر خواهد شد و مهمتر از همه اینکه بالاخره روزی میرسید که شهرداری بهمان وظیفه‌ای عمل می کند که باید بکند. آقای شهردار میتوانند این را بعنوان یک پیشنهاد دستور بررسی بدهند.

نه «مارکس» نه «من و شما»

بلکه هنوز یک کمی «پاپ»....

منوچهر سعید وزیری

به آسانی میتوان بخاطر آورد که در سالهای اخیر کتاب متفکر فرانسوی که تحت عنوان NI MARX NI JESUS «نه مارکس نه مسیح» منتشر گردید از چه شهرت و مقبولیت روز برخوردار شد.

برای اینکه بهر حال، اگر این فرض درست بود که، (گویا مارکسیسم نظریه‌ای صرفا و فقط در مقابل مذهب میتواند باشد) و یا (گویا این فقط علائق مذهبی سیاستمداران حرفه‌ای است که رویاروی مارکسیسم ایستاده است)، طبعا برای خارج ساختن اصل ضرورت راه یابی انسانها از مدار تکرار مکررات و رهائی از این دوروتسلسل

CERCLE VICIEUX

لازم می بود که یکبار برای همیشه (و شاید هم فقط یکبار برای یکبار) این حرف بمیان آید که:

«نه مارکس نه مسیح»... که البته اثر این گستاخی و بی پروائی نه چندان مشکل، لااقل این است که از یک سو مباینت دو اندیشه «مارکسیسم» و «مذهب» را که هر یک در روزگار خود، خواهی نخواهی جلوه های انقلابی داشته‌اند یکبار دیگر تاکید کند، و از سوی دیگر با نفی ضرورت دو قطبی بودن اندیشه ها لامحاله بتوان قطب (و یا قطب های) اندیشه‌ای دیگر را ضروری و ممکن ساخت، که البته این تدبیر دوم در این روزگار به تناوب ضروری می نموده است و گاهگاه هم اثاری از خود بروز داده.

اگر قدری بیشتر اطراف این «شعارگونه» را بشکافیم، شاید در اخرین تحلیل باین استنباط برسیم که: «گویا با نفی ضرورت مذهب و دست کشیدن از ایستادگی بر روی اندیشه های مذهبی، میتوان در موضع بیطرفی و جنت مکانی قرار گرفته و از انجا با حقانیت (!) بیشتری مارکسیسم را مورد حمله قرار داد»....

ولی از همان هنگام که این «شعار گونه» تولد یافت نویسنده کتاب «نه مارکس نه مسیح» نه فقط از سوی روشنفکران وابسته به دو قطب در زیر این علامت سئوال قرار گرفت که:

بقیه در صفحه ۳۰

افکار یک پادشاه

نوشته: ر ـ ک ـ کارانجیا

۱۳۶

همکاری جهانی

سئوال: آیا هندوستان اولین کشوری بود که از منافع دوستان خود بدین گونه بهره‌مند گردید؟

جواب: بله، هندوستان اولین کشور بود.

سئوال: آیا شما هیچگونه محدودیت زمانی برای سازمان و فعالیت بانک قائل شده‌اید؟

جواب: محدودیت؟ محدودیتی نمی‌توان قائل شد. من فکر نمی‌کنم کسی بتواند قید و بندی برای چنین طرحی پیشنهاد کند. بهر حال ما کار را آغاز کرده‌ایم، علیرغم اینکه هر سی و شش نامزد عضویت پایه جلو بگذارند یا خیر. در جلب همکاری ۱۲ کشور وام گیرنده هیچ اشکالی نیست. این کشورها خودشان نمایندگانشان را انتخاب میکنند و تا آنجا که به وام دهندگان مربوط میشود، ما خودمان پا پیش می‌گذاریم و بانی خیر می‌شویم. شاید ایالت متحده توان همکاری را داشته باشد. همینطور هم کانادا در واقع کشورهای کمونیستی هم اگر بخواهند بما بپیوندند، در را بروی خود باز خواهند یافت باین دلیل این موسسه صد در صد بی طرف خواهد بود و هیچگونه وابستگی و یا تعهد سیاسی نخواهد داشت و در آن بروی همه باز خواهد بود. باین دلیل ما آنرا موسسه‌ای بی طرف یا صندوقی بی‌طرف می‌نامیم.

سئوال: ممکن است طرح جامعه خود را بطور خلاصه تشریح کنید؟

جواب: باقتضای ایجاز باید بگویم که ایران و هندوستان پس از نیل به ارمان خود یعنی استقرار نظمی ناشی از صلح و همکاری با همسایگان خودهم اکنون کوشش را در جهت همکاری برای منافع کسب منافع مشترک و پیشرفت متقابل آغاز کرده‌اند. روح همکاری ملحوظ در پرتکل بامضاء رسیده بین ایران و هندوستان مردم تمام منطقه را به ایجاد جامعه مشترک اقتصادی با بازار همگانی مخصوص خودش فرا می‌خواند. قرار است با ایران و هندوستان، افغانستان و پاکستان آغاز شود و سپس برمه، مالزی، تایلند و سری‌لانکا را برای تکمیل جامعه اقیانوس هند در بر بگیرد، و بدین ترتیب اولین گام لازم را برای همکاری اسیائی بردارد. هم اکنون آر. سی. دی. وجود دارد و ایران و پاکستان و ترکیه در آن عضویت دارند. من پیشنهاد کردم هندوستان، افغانستان وعراق برای گسترش دامنه فعالیت‌های آن باین سازمان بپیوندند. سرانجام از این طریق ما به اخرین مرحله طرح عظیم ایران برای یک تعاونی جهانی می‌رسیم. یعنی تشکیلاتی شبیه به سازمان ملل ولی واقعی و موثر، که در آن هر سه جهان یعنی کشورهای پیشرفته، نفت خیز و در حال توسعه تحت یک سازمان بی طرف بین‌المللی که مورد حمایت بانک عمران بی‌طرف است گردهم آیند و از این طریق عمران جهان را با استفاده از منافع فروش نفت، که ناشی از افزایش اخیر در بهای این ماده است، جهت و سرعت بخشند.

سئوال: براستی که طرح جامع شاهنشاه پیامی «ابرانسانی» در بردارد که یادآور مفهوم «اقتصاد فوق پولی» اقتصاددان فقید انگلیسی «کینز» می‌باشد. این طرح راه حلی را که این اقتصاددان بزرگ برای قرنها بعد نوید می‌داد، هم اکنون در دسترس نسل فعلی بشر می گذارد.

جواب: باری، هدف غائی تمدن انسان خلق یک همکاری جهانی مثبت بسبک تعاونی است، که بواسطه آن بتوان نابرابریهای امروز را بین ملت‌های انگشت و توانگر رفع نمود و تناقضاتشان را که مایه اصلی دشمنی و کشمکش است، مرتفع ساخت. آنگاه که انسان پوچی جنگ با ابناء جنس خود را دریابد، لزوم همکاری مسالمت امیز بین تمام ملتها بر همگان روشن می گردد.

فصل پانزدهم ـ وصیت شاهانه

این فصل اخرین گفتگو از رشته مصاحبه هائی است که شاهنشاه به تناوب با نویسنده داشته‌اند. دربخش های قبلی کتاب شاهنشاه با صراحت بدون پرده پوشی درمورد زندگی و روزگار خود سخن گفتند. دراین فصل شاهنشاه به پرسش هائی درخصوص مسائل روز از قبیل طرحشان برای امنیت مشترک دراقیانوس هند، روابط ایران با هندوستان، با چین، سازمان عمران منطقه‌ای، روسیه و قدرت های غربی، پاسخ میدهند. همچنین توضیح می فرمایند که چرا ایران متوسل به خریدهای بزرگ تجهیزات ساز و برگ نظامی میشود. شاهنشاه درباره خلیج فارس، ثروت نفت، رشد اقتصادی وافت تجاری اخیر ایران، مطرودین تمدن غرب و سرانجام وصیت و پند خود و آرزوهایش نه تنها برای عظمت ایران درآینده، که سلسله پهلوی بانی آنست، بلکه برای مشارکتی موثر و یگانه درجهان صحبت می فرمایند.

سئوال: هم اکنون که به آخر مصاحبه های طولانی، پرثمر و جالب خود می رسیم، اجازه فرمائید پرسش هائی را درخصوص مسائل روز مطرح کنم. موقع ایران دردهه آینده چه خواهد بود؟

جواب: دربیست و پنج سال آینده یعنی دریک نسل، مادرردیف پنج کشور بزرگ جهان قرارخواهیم گرفت.

سئوال: این ادعائی بس بزرگ است. امکان دارد اندکی بیشتر توضیح فرمائید؟

جواب: نخست در ۱۲ تا ۱۳ سال آینده در هررشته‌ای زیر بنای مطمئنی خواهیم ساخت و ایران را بسطح ترقی امروزی کشورهای اروپای غربی خواهیم رساند. در ۱۲ سال بعد از تمام منابع خود بهره گیری علمی کامل خواهیم کرد، خطوط اساسی عمران کشوررا دنبال خواهیم نمود امکانات جدیدی را برای پرورش قدرت انسانی و اقتصادی و صنعتی خواهیم جست و از این رهگذار درمیان پنج کشور پیشرفته غیر اتمی جهان قرارخواهیم گرفت. تا آن زمان جمعیت مابحدود ۶۵ میلیون نفر خواهد رسید. هرشهروند ایرانی دارای فرصتی مساوی برای ابرازلیاقت و شایستگی و مهارت خود خواهد داشت. تا دو دهه دیگر سطح زندگی چنان رشد خواهد کرد که هیچ ایرانی دیگر معنای گرسنگی را نخواهد فهمید و هرکس خواهد توانست تا آنجا که میتواند مصرف کند. با وجود این ما بخرج دولت بتغذیه دانش اموزان و مراقبت از شیرخواران تا سن ۲ سالگی ادامه خواهیم داد. ممکن است بپرسید چرا فقط تا ۲ سالگی؟ درپاسخ باید بگویم چون سلولهای حاوی هوش و استعداد درکودکان تا سن ۲ سالگی یا ۱۸ ماهگی فرصت نشو و نما دارند. همانطور که گفتم تا ۲۵ سال دیگر جمعیت ما بالغ بر ۶۵ میلیون نفر خواهد شد. برای سلامتی و خوشبختی این تعداد ایرانی، باید رشد استعدادهای خوب را تشویق کنیم. ممکن است منابع نفت ما تا انزمان تمام شود، بهرحال ما از ده سال دیگر بصرفه‌جوئی منابع نفتی همت خواهیم گماشت و کوشش میکنیم منابع جدید برای مصرف انرژی خود بیابیم. البته منابع بی کران گاز هم داریم. امروز ما میتوانیم جدیدترین تکنولوژی و علوم عصر حاضر را جذب کنیم. ما صنایع بزرگ مس، الومینیوم و فولاد خواهیم داشت و درمقیاس وسیعی به پرورش و ذخیره نیروی خورشیدی و هسته‌ای خواهیم پرداخت. شاید از هم اکنون بتوانیم با استفاده های مختلف ذغال سنگ آشنا شویم، زیرا میتوان از ذغال سنگ، مشتقات متعددی بدست آورد ـ با ذغال سنگ میتوانیم راکتورهای ام.اج.دی را به حرکت درآوریم و از پلاسمای گیاهی نیروی برق با کارائی بسیار زیاد بدست آوریم. دردو دهه آینده شبکه راه‌آهن ما برقی خواهد شد. جاده ها، بنادر و فرودگاههای بیشتری خواهیم ساخت.

ناتمام

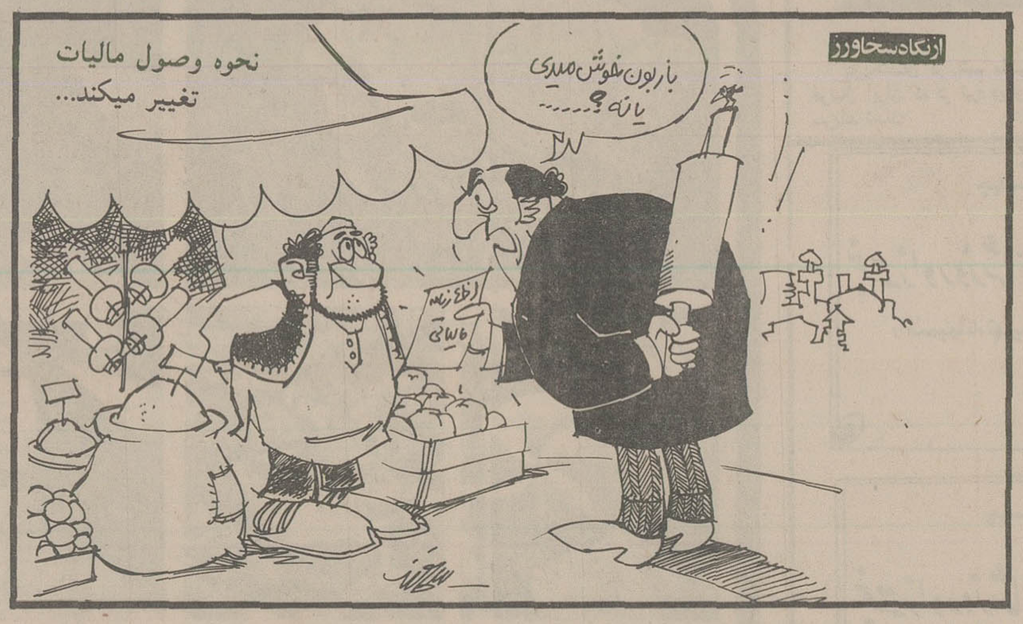

چهل سال قبل...

سقوط کانتن بر اثر خیانت یک سردار چینی

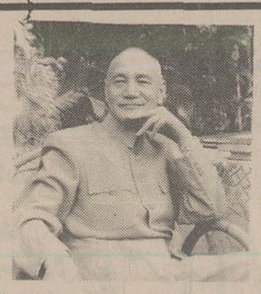

چیان کای شک

لندن ـ سقوط سریع و ناگهانی «کانتن» در میان محافل لندن ایجاد شک نموده و روزنامه «ساندی تایمز» مینویسد: اگر شماره قلیل نیروی ژاپن و عدم مقاومت چینی ها را رویهم بگذاریم جای هیچ شک و تردیدی باقی نمیماند که یکی از ژنرال های چین به میهن خود خیانت کرده و باعث سقوط کانتن شده است.

بعقیده همین روزنامه نتایج تصرف «کانتن» توسط نیروی ژاپن برای چین که اخرین بندر خود را از دست داده بشدت وخیم است و بهمان نسبت هم برای دولت انگلیس دشوار میباشد. شهر «هانگ کانگ» که در اثر جنگ صدمات بسیار دیده اینک بالاتر از همه ارتباط آن با داخل کشور چین بکلی مقطوع گردیده است. محافل لندن خاطر نشان مینمایند اگرهم پیشرفت سریع نیروی ژاپن در نواحی جنوبی چین برای مستملکات انگلیس خطری نداشته باشد به منافع بازرگانی «تجارتی» انگلیس لطمه زیادی میزند. همین جهت «مک دونالد» وزیر مستملکات را سرزنش میکنند که در سال ۱۹۲۹ مسئله ساختمان مرکز دریائی سنگاپور را موقوف گذاشت و خیال ژاپن را از بابت ناوگان انگلیس اسوده ساخت.

درانتظار مسایل

رم ـ محافل ایتالیائی اخبار خاور دور را با مسرت کامل تلقی نموده و ابراز هیچگونه شگفتی نمی نمایند. زیرا به نیروی جنگی ژاپن از بدو جنگ اعتماد کامل داشتند. سقوط کانتن به ایستادگی چین ضربت مهلکی زده و دموکراسی های بزرگ را متحیر و بیمناک خواهد ساخت. «جیور نالد دیتالیا» خاطر نشان میکند:

امروز برای حل اختلافات خاور دور جز یک راه حل باقی نمانده است و ان عبارت از پیروزی کامل ژاپنی ها میباشد و اکنون مسلم است حضور نیرو های ژاپن در سواحل اقیانوس هند که ممکن بود قبلا از ان احتراز نمود مسائل جدیدی را پیش خواهد اورد زیرا در سرنوشت هند و چین فرانسه و هندوستان تاثیر کامل دارد.

پیشروی درجنوب

توکیو ـ بموجب پیامی که از جبهه جنگ رسیده نیروی ژاپن از «پکلو» بجانب شمال شرقی حمله ور گردیده و شهر «لونک من» را تصرف کرده است. یک قسمت از نیروی ژاپن هم بطرف جنوب غربی مشغول پیشرفت میباشند در جنگی که در قطعه «تونگ شینگ» بوقوع پیوسته چینی ها دو هزار و نهصد و بیست نعش در میدان بجا گذاشته اند و پانزده تانک و یک زره پوش و دو مسلسل سنگین وبیست و پنج توپ و مقادیر معتنابهی مهمات بدست ژاپنی ها افتاده است. در امتداد راه اهن بین «هانکو» و «کاپیتن» نیز نیرو های چین مواضع خود را رها کرده بسمت جنوب عقب نشینی میکنند و هواپیما های ژاپنی به تعقیب انها میپردازند.

نظریات افراطی

توکیو ـ سازمان ملی تبلیغات موسوم به «شی اون سو» مقاله‌ای بصورت یک اعلامیه در روزنامه «یومیوری شیمبون» انتشار داده و در ان رویه محافل معتدل ژاپن را مورد انتقاد سخت قرار داده مینویسد: ما باید در مقابل انگلیس نیرومند و توانا باشیم و روابطمان را با سایر دولتها تقویت کنیم. فعلا ژاپن نکات زیر را در اختیار دارد:

۱ ـ نیروی معنوی منحصر بفرد در تمام گیتی

۲ ـ نیرومند ترین ارتش در دنیا

۳ ـ توانا ترین نیروی دریا داری در جهان

۴ ـ متین ترین موقعیت اقتصادی

۵ ـ مبادی زوال ناپذیر تدارک خواربار و مهمات

نیروی انگلیس از عهده شکست یک ملت بزرگ دارای عزم راسخ بر نخواهد امد و هرگز نخواهد توانست بدون صلح و صفا با ژاپن از حقوق ومنافع خود در خاور دور دفاع نماید و اگر رویه مخالفی نسبت به ژاپن اتخاذ کند ملت ژاپن باید به مجازات قیام کند. تقاضا داریم کسانی که از انگلیس بیمی در دل دارند جای خود را به اشخاصی واگذار کنند که از ان نمیترسند.

احتمال متارکه جنگ

توکیو ـ پس از سقوط «هانکو» دومین پایتخت چین ممکن است برای اولین بار دولت ژاپن قضیه متارکه جنگ را در نظر گرفته شرایط زیرین را پیشنهاد کند:

۱ ـ مارشال چیان کای شک بکلی از صحنه سیاست چین کناره گیری نماید

۲ ـ دولت جدیدی برای چین تشکیل گردد که بکلی از روسیه دست کشیده و به ژاپن گراید.

۳ ـ قرار دادی بین دو دولت امضا شود که بر طبق ان چین از پرداخت غرامت جنگ مصون باشد و نیروی ژاپن تدریجا احضار گردد.

فرمان تخلیه هانکئو

شانگهای ـ خبر میرسد که سر لشگر «چیان کای شک» به چونگ کینگ وارد شده است تا با وزیران خود بمذاکرات مهم سیاسی بپردازد. روز بیشت و هشتم اکتبر کمیسیون «کونومین تانگ» در چونگ کینگ تشکیل خواهد شد و در طی ان تصمیم های مهمی که در اثر تغییر اوضاع لزوم پیدا کرده است اتخاذ خواهد شد. سرلشگر چیان کای شک ضمنا فرمان تخلیه هانکئو را صادر نمود زیرا قصد دارد برای عملیات جنگی اینده نیروی تازه نفسی از بهترین دسته های سربازان خود تشکیل دهد. محافل مطلع سیاسی در چونگ کینگ پایتخت جدید چین اظهار داشتند که نه سر لشگر چیان کای شک و نه ملت چین قصد ندارند پس از سقوط شهر های «هانکئو» و «کانتن» اقرار به شکست نمایند.

«نقل از اطلاعات ۷ آبان ۱۳۱۷ ـ ۲۷ اکتبر ۱۹۳۸»

گزارشهای روزانه اطلاعات از اروپا

۳ میلیارد فرانک درآمد رمالها

بدون تفسیر ۶۵

در اروپا گهگاه امار حیرت انگیزی منتشر میشود. جوامعی که فلاسفه، ودانشمندان ومحققان برجسته‌یی را در خود پرورش میدهند هنوز میلیونها نفر به فال بینی اسطرلاب جادوگری واحضار ارواح اعتقاد راسخ دارند. بموجب اماری که امروز منتشر شد سالانه فرانسویان ۳ میلیارد فرانک (هرفرانک حدود ۱۴/۵۰ ریال) به رمالها وفالگیران پول میدهند و۲۸ در صد فرانسویان به غیب گوئی عقیده دارند. کشورهای پیشرفته وصنعتی که مردم آن دائما به مطالعه مشغولند ومغزهای الکترونیکی همه جا تعبیه شده وهرروز اختراع واکتشاف تازه ای صورت میگیرد چگونه است که هنوز «رمالها» از مقام والائی برخوردارند؟ تضادی که بسختی میتوان درمانی برای آن یافت. در حال حاضر تنها در فرانسه پنجاه هزار فالگیر ورمال وجود دارد وچند برابر ان در المان، انگلستان، هلند، اسپانیا، ایتالیا وکشورهای دیگر اروپائی. امروز شبکه سوم تلویزیون فرانسه پنج نفر از دانشمندان این کشور را دور یک میز جمع کرد تا پاسخی برای اعتقاد مردم در عصر الکترونیک به «رمالی» بیابند. دو ستاره شناس، یک روانپزشک، یک روزنامه نگار ویک جامعه شناس به بحث نشستند.

باید خاطرنشان کرد که شبکه بزرگ رادیوئی «اروپا» و رادیو لوگزامبورک برنامه صبحگاهی خود را با ستاره بخت آغاز میکنند شبکه دوم تلویزیون فرانسه تا چندی پیش هر روز برنامه فالگیری داشت. دهها روزنامه ومجله اروپائی جای ویژه‌یی به «ستاره بخت» میدهند. محور اصلی همه پیش بینی‌ها سه چیز است: عشق، یافتن شغل خوب وسلامتی.

فالگیران اخیرا خود را با عصر الکترونیک تطبیق داده اند. در خیابان شانزه لیزه یک مغز الکترونیکی قرار داده اند که اگر شما محل، تاریخ وساعت تولد خود را بان بدهید طی چند دقیقه به هر زبانی که مایل باشید اینده شما را میگوید.

بموجب آمار بدست آمده ۶۸ درصد مردان و۸۵ درصد خانمها ستاره بخت مندرج در جراید را میخوانند و۴۳ در صد مردم تصور میکنند رمالها از علوم خاصی بهره مند هستند در جلسه‌یی که شبکه سوم تلویزیون فرانسه ترتیب داده بود دانشمندان مسائل جالبی را مطرح ساختند. از جمله آنکه فالگیری ورمالی تقریبا بین تمام طبقات اجتماعی فرانسه رسوخ ونفوذ کرده است جز دهقانان، بطور کلی مناطق روستائی از افت رمالیی.. مصون مانده است. علت انست که در دهات کشیش‌ها از قدرت ونفوذ زیادی بهره مند هستند واجازه نمیدهند مردم جز با آنها ودر کلیسا جای دیگری به نیاز به نشینند. در حالیکه در شهرها بعلت جمعیت زیاد وعدم ارتباط قوی بین مردم وکلیسا رمالها توانسته اند نفوذ خود را حفظ کنند.

روانپزشک وروانکاوی که در بحث شبکه سوم تلویزیون فرانسه شرکت کرده بودند روی این نکته تکیه کردند که فالگیرها برای ثروتمندان وتهیدستان از زبان جداگانه استفاده میکنند. مثلا برای ثروتمندان مسائلی را مطرح میسازند که حس جاه طلبی انها ارضاء شود و از دیدارهای مهم اینده شان سخن میگویند و برای تهیدستان مسائل کوچک مالی، شغل مناسب و عشق بهرحال اینک زوانپزشکان، روانکاوان وستاره شناسان تلاش میکنند تا به نحوی مانع گسترش رمالی وفالگیری در عصر اتم شوند وبه دلایل واقعی علاقه مردم به رمالی اگاه شوند تا بتوانند داروی مناسبی برای این بیماری پیدا کنند.

منصور تاراجی
دوم آبان ۲۵۳۶

این حدیثی است که تنهانه‌من آموخته‌ام

در روزنامه اطلاعات شرحی زیر عنوان«درد سر نام بنده» بقلم آقای ناصر انقطاع درج شده بود که در آن به من تاخته بودند که چرا در چند شماره قبل در پاسخ مقاله های متعدد ایشان نوشته‌ام(اینگونه سره نویسی که شما آغاز کرده‌اید به زبان فارسی و فرهنگ کهن مالطمه میزند) چون در نوشته پیشین خود دلیل هائی در این مورد اورده بودم نیازی به تکرار انها نیست، اما لازم است یاد اور شوم که به ایشان تذکر داده بودم بنام سره نویسی زبان ملی ما را به بازی نگیرید(چنانچه شاعران نوپرد از ادبیات کهن را به بازی گرفته‌اند) گرچه یقین دارم نه انها میتوانند کاخ استوار نظم فارسی را سرنگون سازند و نه شما میتوانید نثر فارسی را لرزان سازید. زیرا ان کاخ بر پایه های محکم استوار است که از باد و باران نیاید گزند و این بنا چون گلستان سعدی پایدار است.

به یاد دارم که پنجاه سال پیش شادروانان استاد سعید نفیسی، محمد حجازی و چند تن دیگر خواستند خط فارسی را به حروف لاتین تبدیل کنند و نتوانستند زیرا دیدند بایستی از گنجینه فرهنگ و ادب ایران که یادگار صدها گوینده و نویسنده بزرگ در طول هزار سال است چشم بپوشند و چون مردانی دانشمند، ادب پرور و میهن پرست بودند اندیشه خود را دنبال نکردند، من در میهن پرستی و ادب پروری آقای انقطاع تردید ندارم و میدانم زبان فارسی را که یکی از بزرگترین نشانه های ملیت ایرانیان است دوست دارند. و بهمین سبب میخواهند ان را از واژه های بیگانه پیراسته سازند ولی با شرمندگی میگویم که راه گم کرده‌اید، زیرا انچه از هزار سال پیش تا کنون از ابوشکور بلخی«مولف اقرین نامه در سال ۳۳۶ قمری» گرفته تا سعدی مولف بوستان(در سال ۶۵۵) و سپس بهار و ایرج(در این قرن) سروده‌اند، ادبیات اصیل ایرانی را تشکیل میدهد و انچه را ابوعلی بلعمی(متوفی ۳۶۳ ه ق) در ترجمه تاریخ طبری نوشته تا دوران صادق هدایت اساس و شیوه نثر فارسی است. اکنون به بینید در این هزار سال چه ستارگان تابناکی در سپهر ادبیات - فرهنگ و هنر ایران درخشیده و تا قیامت هم خواهند درخشید. من و شما و هزاران مانند ما اگر طبع روان ایرج میرزا و خامه توانای صادق هدایت را هم داشتیم نمیتوانستیم با انهمه نویسنده و گوینده توانا بمقابله و مبارزه بر خیزیم، خوشبختانه ان بزرگان علم و ادب همه دنباله کاریگدیگر را گرفتند، همچنانکه هیچ پیغمبر برحقی پیامبر قبل از خود را رد نکرد و بر گفتار او که وحی آسمانی بود صحه گذاشت، نویسندگان و شاعران نامور ما نیز همکاران و هم فکران خود راستودند و خلاصه همه یک راه را پیمودند. اما اینکه نوشته اید «امیر خسروانی» زبان عربی را نمیداند و گرنه معنی انقطاع را که جدان شدن است «گسستن» نمیدانست باید عرض کنم، چرا من تا اندازه‌ای ان زبان را میدانم. انقطاع از باب انفعال است ولی در نظر اعراب این شما بودید که ناچار شدید به چند لغت نامه مراجعه و معنی انرا پیدا کنید و اینک دعوی «تازی دانی»! بکنید، من همین کلمه را برهان می اورم که در زبان فارسی دگرگون شده است (مثل قطع شدن - قطع کردن) آیا قطع رابطه کردن به معنی گسستن رشته دوستی و اشنائی، نیست؟ و قطع درخت ایا معنی بریدن نمیدهد؟ اکنون دیدید که این واژه ها فارسی شده اند «همانطور که ریشه زبانهای فرانسه، انگلیسی و غیره لاتینی است ولی لاتین نیستند» نوشته بودید نمیدانم کدام بزرگ گفته است «بدنیا امدن جنایتی بود که پدرم بر من روا داشت و من انرا بر دیگری روا نداشتم ان بزرگ مرد ابوالعلای معری است که نابینا اما دانشمند بود و با داشتن مال فراوان دنیا را ترک کرد و به قرص نانی اکتفا نمود.

در پایان به اندیشه شما، به میهن پرستی شما آفرین میگویم، باید زبان فارسی را که زبان مادری و ملی ما است دوست داشت و من در این مورد میگویم.

تا به گهواره ز مادر سخن
آموخته‌ام
فصه عشق به شاه و وطن
آموخته‌ام
ما، همه عاشق و سودازده
ایرانیم
این حدیثی است که تنها نه من،
آموخته‌ام

هوشنگ امیر خسروانی

وقتی که«الگو»این چنین باشد

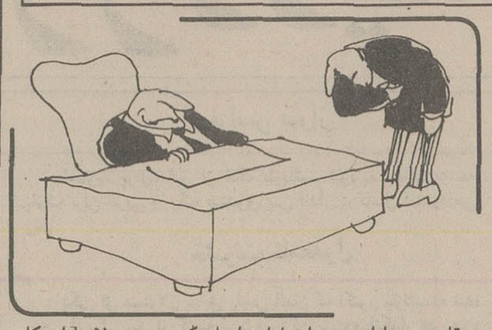

سازمان اوقاف پس از سالها عهده داری در امور حج باین نتیجه رسید که شایستگی حمله دار ها را از طریق آزمون تشخیص دهد. و بر اساس این تصمیم در سال ۲۵۳۴ از طریق سازمان سنجش اموزش کشوراز متقاضیان مدیریت گروههای حج ازمون بعمل امد که از ۱۵۰۰ نفرشرکت کننده در ازمون ۸۱۰ نفر قبول شدند و اینجانب از بین قبولشدگان از حیث معدل نفر چهل و سوم بودم و در طول سفر حج هم بنا بمدارک و گزارشات بازرسان سپاه بهداشت و ناظر اوقافی و سرپرست حوزه اوقافی استان و رضایت نامه های کتبی و تلگرافی زائران و جامعه روحانیت و مردم سمنان امتیازات چشم گیری تحصیل کردم. لکه انتخاب مدیران گروه در سال بعد بدلخواه مسئولین امر صورت گرفت و روابط جای ضوابط را گرفت که موضوع بمقامات قضائی کشیده شد. امسال سازمان اوقاف تصمیم گرفت مجددا ضوابط را جایگزین روابط نماید، لاجرم در جراید پایتخت اعلام شد که در اجرای سیاست عدم تمرکز انتخاب مدیران گروه به کمیته های متشکله در استانها زیر نظر استاندار واگذار میشود که بر طبق ضوابط و شرایط منتشره انتخاب صورت گیرد، که این تصمیم در مراکز استانها با شرکت نمایندگان مقامات کشوری و لشگری و قضائی بموقع اجرا گذارده شد و مدیران گروه بترتیب امتیاز و اولویت انتخاب و معرفی شدند که اینجانب برای شهرستان سمنان در مقام اول و در سطح استان مقام سوم را از جهت امتیازات احراز کردم و مسئولان اداره کل حج و زیارت سازمان اوقاف هم در بادی امر کتبا و شفاها انتخاب مرا تائید کردند، لکن با گذشت زمان ورق برگشت و ذخیره ها و کسانیکه در مقام و مرتبه پنجم و هفتم قرار گرفته بودند بعلت جابجا شدن مهره های ضوابط و روابط مقام نفرات اول تا سوم را اشغال کردند و ردیفهای اول و سوم منتخبین کمیته ویژه از گردونه خارج شدند و بدین ترتیب نا حق بر جایگاه حق تکیه زد.

غلامعلی رحیمیان

بیچاره«بیمه‌شده»

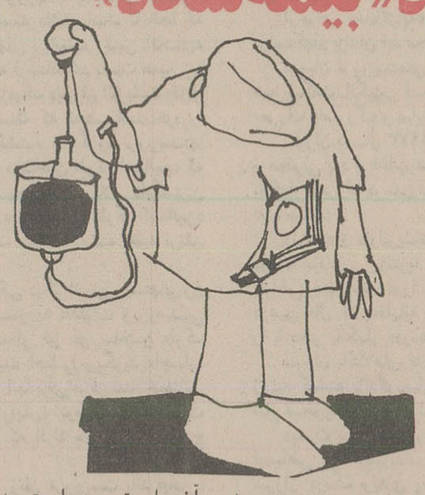

در تاریخ ۳۶/۴/۳۱ بنا به تشخیص و تجویز پزشک معالج برای عمل اپاندیسیت به بیمارستان مدائن مراجعه کردم، مسئول مربوط با توجه به اینکه بیمه شده هستم لیست اطاقهای بیمارستان را اینطور ارائه کرده: اطاق دو لوکس ۶۰۰۰ ریال، اطاق خصوصی ۵۰۰۰ ریال، اطاق دو تخته ۴۰۰۰ ریال، سرویس ۱۵ درصدو سهم بیمه شده ۵۰ در صد کل هزینه، با یک حساب سر انگشتی دریافتم که برای عمل اپاندیسیت خود بایستی حداقل حقوق ۲ ماه خود را در طبق اخلاص تقدیم کنم، لذا از قبول معالجه عذر خواستم اما متصدی مربوطه از راه ترحم پیشنهاد کرد اسم مرا در لیست انتظار اطاق عمومی ثبت کند تا پس از بیدا شدن جای خالی برای بستری کردنم اقدام شود. روز ۳۶/۶/۱۳ درست پس از گذشت ۴۵ روز از تاریخ فوق‌الذکر تلفنی از بیمارستان مذکور اطلاع داد ند برای من جای خالی پیدا شده است!

راستی با توجه به اینکه در آخر ماه حق بیمه را، حتی بدون اجازه بیمه شده، از حقوقش کسر میکنند تکلیف او در هنگام بیماری چیست؟

محمد علی اخوان صدیقی

زیرورو کردندو رفتند!

سال قبل سازمان آب و شرکت مخابرات کوچه بیان همدانی (بیمه سابق) را که وسط شهر و مشرف بخیابان بوعلی است و از طرفی درخروجی سینما پارس و محل تردد ماشینهای سواری و غیره میباشد جهت لوله کشی و سیم کشی خراب کردند و تاکنون تعداد ۶۵ نامه به شهرداری همدان درمورد آسفالت این کوچه نوشته شده است. لیکن شهرداری کوچکترین اقدامی بعمل نمی اورد. اگر قصد شهرداری خدمت است چرا باعث زحمت میشود و اگر رفاه مردم مورد نظر نیست چرا اجازه میدهد خیابان سالم را زیر و رو کنند، و بهمان حال رها سازند؟

از همدان - محمد صادق باقری

جوانان گیلانی را مأیوس نکنید

پس از دریافت خبر ایجاد دانشگاه در استان گیلان چه شادیها وپایکوبی‌ها که نکردیم باین امید که استان گیلان هم بالاخره پس از سالها انتظار. صاحب دانشگاه میشود تا جوانان این خطه سرسبز اسوده خاطر وبدون اینکه رنج سفر برخود هموار کنند ودلهره واضطراب خانواده را سبب شوند. وارد دانشگاه شوند، منهم که در پی این فرصت بودم، مدت دو سال پی در پی در کنکور سراسری شرکت کردم بامید اینکه فقط در دانشگاه گیلان پذیرفته شوم زیرا موقعیتم بسبب گرفتاری داخلی بگونه ایست که فقط در استان خودم میتوان تحصیل کنم خوشبختانه توانستم نمره خوبی هم بدست اورم ولی بعد متوجه شدم که دانشگاه گیلان فقط کسانی را میپذیرد که معدل کلاس چهارم و پنجم آنها کمتر از ۱۴ نباشد که من از این قاعده مستثنا بودم. شاید اگر برای ورود به دانشگاه گیلان شرط سنی میگذاشتند یا طبقه کارمند را نمی‌پذیرفتند این تا اندازه ای قابل تامل بود، اما وقتی شرط معدل را ملاک گزینش قرار میدهند برای مردم گیلان بهیچوجه پذیرفتنی نیست.

چه بسا افراد با استعداد هستند که در گذشته دیپلم گرفته اند و مسلم است که آن امکاناتی که اکنون برای تحصیل در اختیار دانش آموزان قرار دارد قبلا وجود نداشته است بنابر این اگر معدل چنین دیپلمه ای کمتر از ۱۴ باشد دلیل بر کودن بودنش نیست. دیگر اینکه مدرسه مدیریت شهرستان لاهیجان مدت دو سال است که از پذیرش دانشجو خود داری میکند وهمچنین انستیتو تکنولوژی رشت همه ساله دانشجویان خود را از بین رشته طبیعی هم انتخاب میکرد که امسال از این کار خود داری کرد.

امید است مسئولان امر یا روسای دانشگاه برای نیمه دوم ضوابط های کذائی را کنار گذارند واز راه صحیح تری دانشجو بپذیرند

محمد تقی خداجو - لاهیجان

شهامت حمل جانان

در تاریخ ۲۵۳۶/۷/۱۰ مطلبی بامضای د - ب در اطلاعات چاپ شده بود دایر باینکه اعضای هشتمین کنگره تحقیقات ایرانی بعلت لغو پرواز هواپیما در کرمان سرگردان شده بودند و در پایان شعری از آقای دکتر محمد سیاسی در این مورد نقل شده بود.

در جواب ایشان یکی از مسافران «هما» که بامور هواپیمائی اشنائی دارد قطعه شعری سروده‌اند که در ذیل چاپ میشود:

اشارت نکته‌ای در کلک یاری آشنا دیدم
که دور از معدلت بود و نظیرش بارها دیدم
بجای حق شناسی از «هما» پندار استادی
گلایت گونه در پرواز کرمان «هما» دیدم
گنه آهنگری در بلخ کرد و مجرمش مسگر
چنین بی‌التفاتی را به طنزی ناروا دیدم
اگر پرواز کرمان را خلل در بال و سکان رفت
من این اشکال فنی را بعالم هر کجا دیدم
کلام نابسامانی نشاید طبع شیرین را
خدایا این ظرافت را سراسر افترا دیدم
شهامت حمل جانان است و سالم پرکشیدنها
که از لطف خدا تنها به پرواز «هما» دیدم

ش - افراز (اهورا)

حرفهائی از آن سوی سیم

مشکلات خود را با «اطلاعات» درمیان بگذارید

باستثنای بعدازظهر پنجشنبه‌ها و روزهای تعطیل
تلفن ۳۲۸۴۳۱ از ساعت ۸/۳۰ صبح
تا ۴ بعدازظهر در اختیار شماست

صاحب تلفن ۷۶۵۸۶۰

تماس تلفنی مستقیم با کشورهای خارج در بعضی از نقاط تهران از جمله در ناحیه عشرت آباد - شاهرضا مقدور نیست، حال آنکه در قسمت شمال شهر این تماس بخوبی برقرار میشود. میخواستم بدانم عیب کار در کجاست؟

علی نقدی:

خیابان مجدالدوله جنوبی در علی اباد جنوبی تهران نه رفتگر دارد، نه آب لوله کشی دارد، نه اسفالت، نه دبستان دوره راهنمائی و نه دبیرستان. اینها همه بجای خود، محض رضای خدا فقط این چند باتلاقی که بین خیابان سپهبد رزم ارا و منطقه علی اباد قرار دارد، اینها را پر کنید که جان مردم را نگیرد.

ساوه -

علی اکبر جلال:

اتوبوسهای اتوعدل که در خط تهران - ساوه کار میکنند، وقتی به شهر میرسند ایستگاه مشخصی ندارند و رانندگان بدلخواه خود مسافران را هر جا که خودشان بخواهند پیاده میکنند ضمنا وقت سوار کردن مسافر نیز هر جا که مسافر ایستاده باشد، رانندگان هم توقف میکنند.

طاهره صفایی:

مطابق فرمان شاهنشاه آریامهر مقرر بود معلمین غیر رسمی رسمی شوند، لایحه این امر نیز از طریق هیئت دولت به مجلس رفت. اما تا این لحظه تثبیت وضع استخدامی این گروه از معلمین روشن نشده است.

مهندس مقبل:

پیشنهاد میکنم هر هفته یکشب به عنوان شب خرید، مغازه‌ها اجازه داشته باشند تا ساعت ۱۱ شب باز باشند تا هم مردم بتوانند مایحتاج خود را تهیه کنند و هم کمکی باشد به رونق اقتصادی طبقه کاسبکار.

علی یغمایی:

اب خیابان تاج (محله تهران ویلا) از دیشب قطع شده است و ظاهرا بهانه این است که بعلت بارندگی، آبها گل آلود شده است. میخواهم بپرسم مگر در گذشته بارندگی نبوده؟ پس چرا امسال این بارندگی موجب قطع آب شده است؟

مهناز سلطانی:

در کوچه امامزاده یحیی در خیابان بوذرجمهری حمامی است بنام «قنبر»نو که کوره آن بعلت نقص فنی دود فراوانی بخورد همسایه‌ها میدهد. تا کنون بارها به متصدی گرمابه اعتراض شده ولی ترتیب اثر نداده است.

ادامه مطالب صفحه نظرها واندیشه های امشب را درصفحه ۳۱ مطالعه فرمائید.

با کمال افتخار و سرور میلاد مسعود همایونی و سالگرد آئین فرخنده تاجگذاری شاهنشاه آریامهر و علیاحضرت شهبانوی ایران را بهم‌وطنان عزیز تبریک و شادباش میگوئیم

جلیل مقیمی شهردار بشرویه
۱ - ۷۵۹۵

پولتان را دود نکنید

وقتی شما ماشینهای ابزار ساخت کشورهای خارجی را که ممنوع الورود اعلام گردیده میخرید دچار مشکلات زیر خواهید شد:

- برای تهیه قطعات یدکی که حتی تا شش ماه طول خواهد کشید ماشین ابزار شما بلا استفاده میماند.
- برای رفع اشکالات فنی حتی تعمیرات جزئی با کمبود متخصص تعمیرات مواجه خواهید شد.
- شرکتهای واردکننده این نوع ماشین آلات را برای کسب سود بیشتر باقیمتهای غیر معقول وخیلی گران عرضه مینماید.
- درصورتیکه شرکت های واردکننده این نوع ماشین آلات نوع فعالیت خودرا تغییر دهند شما جائی برای مراجعه نخواهید داشت.

قبل از خرید هر نوع ماشین ابزار

باما مشورت کنید

ماشین سازی تبریز

برای کسب هرگونه اطلاعات بیشتر با کارخانه ماشین‌سازی تبریز:
تبریز - قراء ملک - تلفنهای:۶-۴۲۰۰۰ - تلفن فروش ۴۲۴۰۳ - ۰۴۱ صندوق پستی ۱۸۳ تلگرافی تبریز ماشین
و دفتر کارخانه ماشین سازی تبریز در تهران - خیابان تخت جمشید نبش ملک‌الشعراء بهار شماره ۲۹۶
تلفن ۸۲۳۷۵۳ و یا با نمایندگان فروش ما در تهران و شهرستانها بشرح زیر تماس حاصل فرمائید.

- تهران - شرکت پرس موتور - خیابان سعدی جنوبی کوچه بانک تجارت خارجی شماره ۵۹۰ تلفن:۳۰۳۴۰۱
- تهران - شرکت فلزآور - خیابان سپه روبروی موزه ایران باستان شماره ۴۵۷ تلفن: ۳۱۷۲۲۹ - ۳۰۴۸۳۵
- تهران - شرکت بکو - خیابان پهلوی جنب قصریخ شماره ۱۲۶۰ - تلفن: ۶۸۵۰۱۹ - ۶۸۳۸۰۵
- مشهد - فروشگاه کالای صنعتی - خیابان تهران - تلفن:۴۶۸۰۰ - ۴۲۸۰۰
- شیراز - فروشگاه خشکه و فولاد - خیابان فردوسی شماره ۱۲۷ - تلفن:۲۲۸۲۲
- تبریز - فروشگاه اتو ثابت - میدان چهارم اردیبهشت - تلفن:۶-۴۱۱۲۴
- رشت - بازرگانی پارت دیزل - خیابان رضاشاه کبیر - فلکه صیقلان تلفن: ۲۸۴۸۶
- اهواز - تراشکاری خفاجی‌زاده - سه‌راه خرمشهر - باغات شاه - تلفن:۳۲۶۵۵ - ۳۳۱۵۸
- اصفهان - فروشگاه مصدقیان - خیابان شاهپور - شماره ۸ - ۵۸۶ - تلفن - ۳۷۶۷۳ - ۳۷۶۴۵
- بابل - فروشگاه - اس - کا - اف - بهلر - خیابان نوشیروانی - مقابل پاساژ محمدرضا اکبرین
تلفن: ۲۱۳۶ - ۴۵۵۱

کوشیار

چهارم آبان

خجسته زادروز رهبر عالیقدر و عظیم الشأن

شاهنشاه آریامهر

را به پیشگاه معظم له و ملت ایران

صمیمانه تهنیت عرض مینماید

سعید وارسته
مدیرعامل
گروه شرکتهای ساوالوکس

لطفاً پاسخ دهید

بی مقدمه مطلبم را عنوان میکنم:

۱ - برای ۵ ساعت تاخیر ورود و خروج اینجانب دکتر رضا اصفهانیان که پزشک بیمارستان دکتر مسیح دانشوری (شاه اباد شمیران» میباشم یک روز مرخصی استحقاقی منظور گردیده است. سئوال اینجانب اینستکه صدور این مرخصی بدون درخواست بر اساس کدامیک از مواد آئین نامه ها و قوانین سازمان امور اداری و استخدامی کشوری است؟

۲ - برای اندسته از کارکنانیکه از وسیله نقلیه بیمارستان استفاده میکنند و بطور معمول روزانه بین نیمساعت الی یک و نیم ساعت تاخیر ورود دارند که متوسط آن در ماه ۱۵ الی ۱۶ ساعت میشود مرخصی بدون درخواست که حداقل سه روز می شود صادر - نمی کنند. سئوال بعدی اینجانب اینست: آیا جریمه افرادی که بعلت کمبود وسیله نقلیه بیمارستان با اتومبیل شخصی خودشان به اداره میایند همین مرخصی است یا قاعد تا برای افرادی که از وسیله نقلیه سازمانی استفاده میکنند هم بایستی مرخصی صادر گردد؟ بعبارت دیگر آیا این تبعیض باین خاطر است که تصور می کنند وسائل نقلیه سازمانی با ترافیک تهران ارتباط دارد ولی اتومبیل های شخصی هیچگونه ارتباطی با ترافیک تهران پیدا نمی کنند؟

دکتر رضا اصفهانیان

چرا اکثر تروریستهای آلمانی زن هستند؟

فرانس سوار

«بادر» (نفر سمت چپ) رهبر گروه تروریستی «بادر، ماینهوف» و «گودرون انسلین» که هردوی انها اخیرا درزندان خودکشی کردند.

پلیس آلمان غربی پس از کشته شدن «هانس ـ مارتین شلایر» در جستجوی شانزده تروریستی است که ده نفر از آنها زن هستند.

پس از ماجرای ربوده شدن هواپیمای لوفت هانز او کشته شدن رئیس اتحادیه کارفرمایان آلمانیها تازه از خود می پرسند برای چه این همه زن درگروه تروریستی فعالیت می کنند؟

چه انگیزه‌ای زنان و دختران جوان آلمانی را به خشونت واداشته است؟

اگر ساعتها عکس های ده زن تروریست را که از جانب پلیس جنائی آلمان انتشار یافته بدقت مورد بررسی قرار دهیم بازهم نمی توانیم پاسخ قانع کننده‌ای برای این پرسش پیدا کنیم.

اما یک چیز مسلم است و آن اینکه زنان نه تنها درمیان گروه تروریستی «شانزده نفری» بلکه بطور کلی درهمه عملیات تروریستی دراکثریت هستند همه آلمانیها میدانستند و جهانیان نیز بتازگی دریافته‌اند که پیدایش باند بادرازتراوشهای فکری یک زن بنام «اولریش ماینهوف» بوده است و بهمین سبب این گروه تروریستی ازهمان نخستین روزها به باند «بادر ـ ماینهوف» شهرت داشت.

این راهم میدانیم یکی از چهار تروریستی که درزندان شتامهایم» اشتوتکارت خود کشی کرد زنی بنام «گودرون انسلین» بود که پس از خودکشی «اولریش ماینهوف» مغز متفکر باند بشمار میرفت. و درعین حال معشوقه «اندراس بادر» بود.

اکنون مسلم شده است که درکلیه حوادث مهم تاریخ تروریستی درآلمان زنها نقش اصلی را بازی کرده‌اند.

برای اثبات مطلب بی آنکه وارد جزئیات شویم همین قدرکافی است که بگوئیم چند سال قبل نقشه فراردادن بادر را از زندان «اولریش ـ ماینهوف» به تنهائی طرح کرد و بمرحله اجرا درآورد گواینکه بادر بعدها دستگیر به زندان ابد محکوم شد.

جریان ماجرا ازاین قرار بود که «بادر» با اشاره «اولریش ـ ماینهوف» از مقامهای زندان درخواست می کند بوی اجازه داده شود از کتابخانه‌ای که دریکی از محله های آرام برلن قرارداشت برای نوشتن کتابی استفاده کند.

مقامهای آلمانی که دران روزها با تروریستهای بازداشت شده رفتار خوبی داشتند درخواست بادر را می پذیرند.

«اولریش» درروزی که قبلا تعیین شده بود درکتابخانه برلن بادرو محافظینش قرار می گیرد و درهمین هنگام دونفر از همدستانش «اینگرید شوبرت» و «ایرن جرگس» هفت تیر بدست وارد کتابخانه شده و یکی از کتابداران را زخمی می کنند.

اولریش و بادر همراه «ایرن» با استفاده از آشفتگی اوضاع با اتومبیلی که برانندگی یک تروریست زن دیگر «استرید بردل» درانتظارشان بود فرار می کنند.

«استرید پردل» قبل از انکه بازداشت شود به تنهائی به سه بانک برلن غربی و یک صندوق پس انداز درکاسل دستبرد.می زند.

خشونت نامعقول

یکی از مسئولان سابق پلیس آلمان که اکنون بازنشسته شده چند ماه پیش پس از کشته شدن «یورگن پونتو» بانکدار «درسدن» درباره متوسل شدن زنان به عملیات تروریستی چنین اظهار عقیده کرد: «این خشونت یک اقدام نامعقول است و شاید علت آن آزادی بیش از حد زنان باشد.»

این استدلال با احساسات عمیق عده زیادی از آلمانیها مطابقت دارد. یکی از آلمانیها دراین مورد چنین می گوید:

از زمان بیسمارک و مدتها پس از آن درآلمان بطور کلی این احساس وجود داشت که قلمرو زن باید به ۳ «ک» محدود شود: «کرشه کوشه و کندر» (یعنی کلیسا، آشپزخانه و کودکان) شاید همین امر سبب شده باشد که زنان این زنجیرها را ناگهان پاره کنند. البته این استدلال نسل قدیمی است و جوانان میکوشند این پدیده را بطور دیگری تعبیر کنند. علت هرچه باشد قدر مسلم این است که زنان درعملیات تروریستی درصف اول قرار گرفته‌اند.

باحتمال زیاد یکی ازاین زنان تروریست بنام «سیلک مار ـ ویت» دربودن و کشتن شلایر دست داشته است تا آنجا که معلوم است «اعلامیه» تروریستهای رباینده رئیس اتحادیه کارفرمایان آلمان فدرال که بروزنامه فرستاده شد بدست همین زن تهیه شده است او یکی از دوستان نزدیک «یوزان البریشت «قاتل پونتو» رئیس بانک «درسدن» است که تحصیلات خود را دردانشگاه هامبورگ نیمه تمام گذشته و بگروه تروریستها پیوسته است «سیلک مایر ـ ویت» درساختن «ارگ استالین» که روز ۲۵ اوت گذشته درسوء قصد به کانون وکلای دادگستری کارلسروهه بکار برده شد شرکت داشته است «ارگ استالین» سلاحی بود که شوروی ها درجنگ جهانی گذشته علیه ارتش نازی بکار می بردند).

«زیگرید شترنبک» ۲۸ ساله یکی دیگر از تروریستهای زن باند «بادر» است که قبل از اغاز به عملیات زیرزمینی درهامبورگ اتلیه عکاسی داشت او نیز در ساختن «ارگ استالین» شرکت داشت اما فعالیت اصلی زیگرید «اجاره آپارتمانهائی بود که گروه «بادر» از آنها برای مرکز ستاد عملیاتی استفاده می کردند. او درسرقت و «ارایش» اتومبیل ها نیز مهارت دارد و با همین اتومبیل ها است که افراد باند از مرز خارج میشوند.

«انجلیکانسپتل» یکی دیگر از زنان تروریست باند «بادر ـ ماینهوف است که در ۱۲ فوریه ۱۹۵۲ دراشتوتکارت بدنیا آمده است. این زن تروریست درحمله به بانک درسدن بیش از هفتصدهزار تومان به سرقت برد.

وی درقتل «زیگفرید بوباک» دادستان کل و دونفر از گاردهای محافظش در ۷ آوریل ۱۹۷۷ دست داشت.

قاچاق اسلحه

بریژیت ۲۸ ساله از آوریل ۱۹۷۱ درباند تروریستی بادر بفعالیت پرداخته است که در ژوئن ۱۹۷۲ بجرم قاچاق اسلحه بازداشت گردید و در ۸ فوریه ۱۹۷۷ آزاد شد و فعالیت های تروریستی خود را از سرگرفت. «اینگرید ـ ویت» سی و سه ساله یکی دیگر از اعضای زن باند بادر است که باحتمال زیاد در ربودن و کشتن مارتین شلایر دست داشته است.

«اینگرید» تاکنون دوبار دستگیر شده و هر دوبار موفق بفرار شده است «الیزابت فن دیک» ۱۶ ساله وظیفه تامین سلاحهای مورد نیاز باند را بعهده دارد و بارها دردستبرد به انبار اسلحه درسویس آلمان غربی، و همچنین درحمله به سفارت آلمان در ـ استکهلم در ۲۴ آوریل ۱۹۷۵ شرکت کرده است.

«فردیکه کرایه، تروریست ۲۷ ساله همان زنی است که بانام مجعول «لیزاری» آپارتمانی برای زندانی کردن «شلایر» کرایه کرده است.

اوخواهر «هاناکرایه» که بجرم حمله به سفارت آلمان دراستکهلم بزندان ابد محکوم شده است.

درمیان تروریستهای زن باند بادروضع «سوزان البریشت» از همه شگفت انگیزتر است. سوزان دختر یک وکیل دادگستری معروف هامبورگ و نماینده سابق حزب دموکرات مسیحی است.

سوزان درسال ۱۹۷۳ دربیست و دوسالگی دانشجوی سربراه و معقولی بود و اغلب همراه بهترین دوستش «کورنیاپونتو» دختر بانکدار معروف درسدن در شب نشینی های دختران و پسران جوان دیده میشد.

«پونتو» و «اولبریشت» پدر سوزان از زمان جنگ جهانی باهم دوست بودند و پونتوبا اینکه میدانست سوزان دارای افکار افراطی چپ است اورا مانند دخترش دوست داشت. اما سوزان درعین حال که مخفیانه دربادند «بادر» فعالیت می کرد دوستی اش را با دختر بانکدار «درسدن» حفظ کرده بود.

سوزان باکالاهای قاچاق از مرز هلند عبور می کند و درماه ژوئیه گذشته با «کورنیاپونتو» در رستوران فرودگاه فرانکفورت شام میخورد و درهمان شب بابی قیدی از «کورنیا» می پرسد:

«پدرت برای جلوگیری ازیک سوء قصد احتمالی به اقدامات احتیاطی دست میزند؟، ساعت پنج بعداز ظهر روز ۳۰ ژوئیه سوزان «زنگ ویلای پدر بهترین دوستش را در فرانکوفورت بصدا در می آورد. اما این باریک مرد و یک زن جوان نیز همراهش هستند. باغبانی که سوزان را می شناسد دررا باز می کند و هرسه «میهمان» وارد باغ میشوند. خانم «پونتو» ازاتاق مجاور صدای همسرش را می شنود که میگوید ـ دیوانه شده‌ای؟ پس از ان پنج گلوله از دو هفت تیر شلیک میشود ادم کشان فرار می کنند و «سوزان» از ان روز مخفیانه مقدمات ربودن هانس ـ مارتین شلایر را تدارک می بینند.....

فرانسه: ۱۸۰ روز حکومت میتران!

ژرژ مارشه و فیترمان

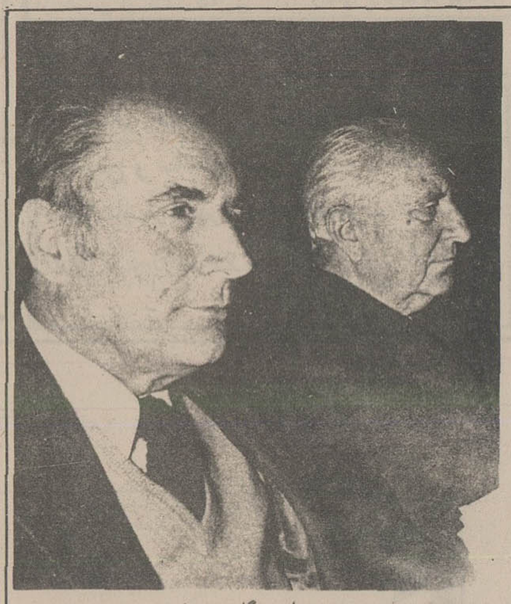

میتران و گاستون دفر

ازفریبرز عطاپور

نزدیک به ۲۰ سال از زمستان پر غوغایی که چهارمین جمهوری فرانسه بدست فراموشی سپرده شد و ژنرال دوگل رسالتی را که دو سال برای بدست گرفتنش انتظار کشیده بود بدست آورد می گذرد. جمهوری پنجم برخی لحظاتی را گذرانده که بسیار «ملودراماتیک» بوده‌اند: کودتای ناکام ۱۹۶۲ عصیان و اغتشاش های دانشجویان در مه ۱۹۶۸ ـ رفراندومی که دوگل در آن بازنده شد ـ فتحی که در ۱۹۷۴ نصیب «دستن» گردید و او را با حقیرترین ضریب قابل تصور برتری به ریاست جمهوری رساند. اما به ازای تمام هیجانات و «تراژی کمدی»هایی که بر پنجمین جمهوری فرانسه گذشت «سپتامبر سیاه احزاب چپ» یکی از شگرف ترین درام هایی است که تا کنون فرانسه در عرضه سیاستش شاهد بوده است.

برای نخستین بار بعد از تجارب ۱۹۴۷ چپهای فرانسه پس از متحد شدن ـ «دورخیز» کرده بودند تا در انتخابات مارس ۱۹۷۸ (که قرار است ۲۱ هفته دیگر از تاریخ حاضر برپا شود) و به پیروزی برسند. آنها برنامه مشترکی داشتند که در ۱۹۷۲ امضایش کرده بودند. انتخابات ۱۹۷۴ چیزی نمانده بود که با پیروزی آنها پایان یابد. در انتخابات شهرداریهای فرانسه که در بهار سال جاری برپا شد به پیشرفتهای پر دامنه نایل آمده بودند. همه پیشگوئیهایی که بر اساس نظرخواهی های آماری صورت میگرفت نشان میداد که دیگر هیچ چیز نخواهد توانست حرکت بهمن آسایی را که باید در انتخابات مارس ۱۹۷۸ به فتح نهایی احزاب چپ منتهی شود متوقف کند در این مقاله (و مقالات دیگری که ممکن است بعدا چاپ کنیم) درباره وقایعی بحث شده که طی دو هفته خارق‌العاده در سپتامبر اخیر ـ هنگامیکه «اتحاد چپ» در فرانسه از هم پاشید ـ اتفاق افتاده است.

۱۸۰ روز

«۱۸۰ روز میتران» عنوان کتابی است که در تابستان امسال به خامه نویسنده‌ای با نام مستعار «فیلیپ دوکومینز» انتشار یافته و در آن «تاریخ نخستین دولت اتحاد چپ از ۳ آوریل تا ۲ اکتبر وصف شده است. این کتاب حاصل هزل درخشان و پر نبوغ است که بوسیله روزنامه نگاری از «فیگارو» برشته تحریر درآمده اما نویسنده برغم موفقیت عظیمی که بان نایل آمده اکنون با حسرتی جدی پشیمان است که چرا شش ماه دیگر تا قبل از انتشار کتابش منتظر نمانده است. چنانکه به نگارنده این سطور در هیئت تحریر «فیکارو» می گفتند مبارزه انتخاباتی برای احزاب دست راستی اکنون مدتی است که آغاز شده است ـ اما پس از وقایعی که در سپتامبر اخیر اتفاق افتاده داستان ۱۸۰ روز میتران دیگر چیزی شبیه به افسانه بنظر خواهد رسید. این تشابه الزامی نه فقط بدان دلیل است که ۱۸۰ روز کذایی از هنگام به قدرت رسیدن احزاب متحد چپ آغاز میشود ـ بلکه در عین حال بدین سبب که نویسنده هزال بلوک اتحاد برای جمهوری (ا.ر.پ ـ ار) را که شیراک در راس آن قرار دارد بعنوان حزب فایق در اکثریتی تصویر می کند که کرسیهایش در پارلمان سه بار از آنچه که در کنترل حزب جمهوریخواه مستقل ژیسکاردستن قرار دارد بیشتر است. در این داستان پر شور ژان ژاک سروان شرایبر در چهره مردی نمایان شده که وبال شکست اکثریت را به گردن «ارپ ار» و شیوه های سیاسی عتیقه شده‌اش میاندازد طبق پیشگوئیهای هزال ۸۴ درصد از تمام فرانسویانی که برای دادن رای واجد شرایط بودند در انتخابات مارس ۱۹۷۸ به پای صندوق ها رفته‌اند، و از مجموع آراء شمرده شده ۵۴/۹ درصد را کاندیداهای احزاب چپ و ۴۳/۸ درصد را نمایندگان اکثریت حاضر گلیستها تصاحب کرده‌اند به حساب این ارقام چپهای پارلمان فرانسه ۲۹۳ کرسی بدست آورده‌اند که از آن میان ۱۸۹ کرسی از آن سوسیالیستها ـ ۸۷ کرسی متعلق به کمونیستها و ۱۷ کرسی ـ سهم گروه ریشه گرایان چپ (ام ـ ار ـ ژ) است. چپهای افراطی گروه «پ.اس. او» که در نخستین دور انتخابات ۵ درصد از مجموع آراء مردم را بدست آورده بودند نماینده‌ای به پارلمان نفرستاده‌اند. احزاب دست راستی ۱۹۵ کرسی بدست آورده‌اند که بشرح زیر توزیع شده است: «ار ـ پ ـ ار» برهبری شیراک ۱۱۹ کرسی ـ جمهوریخواهان ـ گروه ژیسکار که بوسیله «سواسون» رهبری میشوند ۴۱ کرسی سوسیال دمکراتهای مرکز که لوکانوئو در راس آنان قرار دارد ۱۹ کرسی ـ حزب «ث.ان.ای» برهبری برنارموت» ۵ کرسی ورادیکالهای سروان شرایبر ۸ کرسی تحصیل کرده‌اند.

دولت سوسیالیست

وقایع داستان سپس اینطور ادامه پیدا می کند: شیراک از پشت تلفن خطاب به رئیس جمهور فریاد می کشد که ماده ۱۶ قانون اساسی اختیارات خاص ـ یا فوق العاده‌ای به او عطا کرده که به هیچ وجه وی را ملزم نمی کند تا از میتران بخواهد که دولت تازه را تشکیل دهد. شیراک بعد از انتخابات نیز چنانکه قبل از آن پیشگویی میکرد اصرار دارد تا همه متقاعد شوند که کمونیستها و سوسیالیستها در کنار هم خواهند ماند. از از سوی دیگر ژیسکار بهمان اندازه که قبل از انتخابات ایمان داشت! بعد از انتخابات نیز همچنان مومن است که کمونیستها و سوسیالیستها از یکدیگر خواهند برید. او از میتران می خواهد که دولت جدید را تشکیل دهد و مارشه بعنوان وزیر برنامه و «فیترمان» با مقام وزیر امور امنیت اجتماعی وارد کابینه میشوند. بعد از سپری شدن یک اوریل آرام ـ تظاهرات روز کارگری اول ماه مه طلایه تابستان داغی است که در طول آن بزودی امواج آشوب ها و اعتصابات و هرج و مرج فرانسه را فرا میگیرند. شیراک شهردار پاریس کاخ شهرداری را به دژی برای مقاومت تبدیل می کند طولی نمی کشد که از مقر شهرداری صدای «رادیو لوتس» بگوش میرسد. در ۱۸ ژوئن ژنرال «بیژار» از میکرفن همان رادیو استفاده می کند تا فرانسویان را با پیام دعوت کننده‌ای که سالها قبل نظایرش از زبان ژنرال دوگل شنیده شده است مخاطب قرار دهد. «شارل پرنو» وزیر دفاع سوسیالیست را عده‌ای از مردان مسلح تروریست میربایند ولی چند روز بعد آزادش می کنند. دربرابر چشم انداز ملی شدن صنایع فرارسیل اسای سرمایه ها از فرانسه آغاز شده است. کارخانه ها تعطیل میشوند کارگران به اعتصاب بر می خیزند خاطرات هرج و مرج صنعتی سالهای ۴۸ـ۱۹۴۷ در فرانسه زنده شده است. در ۲۱ سپتامبر «تنگ شیائوپینگ» در سفری رسمی وارد پاریس میشود و میتران با فشاری عنادامیز خود دایر بر اینکه باید او نیز در هر مذاکره‌ای بین ژیسکار و تنگ شرکت داشته باشد رئیس جمهور فرانسه را به خشم می آورد.

در ۲۲ سپتامبر ۱۹۷۹ دفتر سیاسی کمیته مرکزی حزب کمونیست فرانسه تشکیل جلسه میدهد و جناح افراطی های حزب که بوسیله «رولان لروا» رهبری میشود مارشه وفیترمان را بخاطر اینکه هنوز از دولتی پشتیبانی می کنند که اساسا سوسیال دمکرات است بباد حمله می گیرند. در ۲۷ سپتامبر کمونیستها از کابینه خارج میشوند و در ۳۰ سپتامبر رئیس جمهور بر پرده تلویزیون ظاهر میگردد تا انحلال مجلس ملی را اعلام کند. در فرجام تقریبا بیهوده‌ای که نویسنده برای هزل بزرگ خود ساخته است ژیسکار از میتران می خواهد که تا بعد از برگزاری انتخابات آینده بعنوان نخست وزیر دولتی محلل بر سر کار باقی بماند اما میتران استعفای خود را تقدیم می کند.

رئیس جمهور از میتران میپرسد: آیا مادو تن محکومیم که هرگز یکدیگر را درک نکنیم؟ «ولی نخست وزیر سوسیالیست مستعفی همچنان ساکت است در انتهای اشاره‌ای که یک بار دیگر ماهیت توامان غم انگیز و مضحک این ماجرا را بر ملا می کند ژیسکار بار دیگر به سخن گفتن میپردازد: پس شما اصرار دارید که بلافاصله استعفا کنید؟ باشد ولی من متاسفم. چون شما مردی هستید که میتواند رفیق و مصاحب خوبی باشد. میتران جواب میدهد و شما هم همینطور آقای رئیس جمهور ولی برای فرانسه رفیق و مصاحب خوب بودن کفایت نمی کند.»

خلیج فارس: تلاش برای حفظ امنیت

جلسه وزرای خارجه منطقه خلیج‌فارس در کنفرانس مسقط

الحوادث

در ماه سپتامبر گذشته پریزیدنت جیمی کارتر رئیس جمهوری امریکا یادداشتی را امضاء کرد که بموجب آن منطقه خلیج فارس را از مناطقی بحساب آورد که در درجه نخست اهمیت استراتژی قرار گرفته که ایالات متحده امریکا از آن در برابر هر گونه تجاوز خارجی دفاع میکند.

در آن موقع گفته شد که تدبیر امریکا پس ازمطالعاتی که مدت ششماه طول کشید اتخاذ شد.

بعضی از ناظران در همان موقع گفتند که یادداشت یاد شده امریکا در پاسخ ـ اظهارات موشه دایان وزیر خارجه اسرائیل امضاء شد.

موشه دایان گفته بود که چنانچه اسرائیل ناچار شود مجددا وارد جنگ شود، جهت جنگ را عوض خواهد کرد، و متوجه منابع نفتی خلیج فارس خواهد شد. ولی مطبوعات اروپا این احتمال را بعید دانستند زیرا اولا اسرائیل جرات ندارد که بدون موافقت ایالات متحده امریکا دست بچنین کاری بزند و واشنگتن هم حاضر نیست که به هیچ وسیله‌ای آنرا از نفت اعراب محروم سازند علاوه بر این چنین اقدامی عکس العمل شدیدی در اروپا خواهد داشت.

آنچه مهم میباشد این است که این موضوع بار دیگر مسئله «امنیت خلیج فارس» را که همه خواهان دور نگهداشتن آن از مناقشات بین المللی هستند برانگیخته است.

بهمین جهت فعالیتها برای عقد کنفرانس وزرای خارجه کشور های منطقه خلیج فارس جهت بررسی یادداشت امریکا از یکطرف و اقداماتی که میبایستی برای بیطرف ساختن منطقه اتخاذ شود از طرف دیگر شروع شد.

کویت ابتکار عمل را بدست گرفت و عبدالعزیز حسین وزیر کابینه کویت گفت که کشورش با هر گونه اقدامی برای اینکه آنرا جزو نظام استراتژی کشور دیگری درجهان قرار دهند مخالفت میکند و تاکید کرد که با هر گونه نفوذ خارجی مخالف است و خواهان این شد که دیگران دست از سر کشور های این منطقه بردارند تا خودشان به امنیت خود بپردازند و در آرامش زندگی کنند.

همچنین احمد حسن البکر رئیس جمهوری عراق وجود خطر خارجی را که ارسال نفت اعراب را به مصرف کنندگان در نقاط مختلف جهان تهدید میکند رد کرد و یاد آور شد که اظهارات امریکائیان نشانگر هدفهای عداوت آمیز آنان نسبت به ملل منطقه است.

امنیت منطقه

در عین حال میان کشور های دیگر منطقه خلیج فارس تماسهائی صورت گرفت تا زمینه برای انجام مشورت بمنظور توافق روی یک طرح ویژه امنیتی برای منطقه مساعد گردد.

البته این اعتقاد وجود داشت که مسئله مزبور هنگام تشکیل کنفرانس وزرای خارجه عرب در قاهره بعنوان یک مسئله که به همه اعراب بستگی دارد و نه فقط مسئله ایست مربوط به خلیج فارس مورد بررسی قرار گیرد همچنین گفته شد که وزرای خارجه کشور های منطقه خلیج فارس از فرصت شرکت در سازمان ملل متحد استفاده خواهند نمود تا مسئله امنیت خلیج فارس را بار دیگر مطرح کنند باین امید که مشکلاتی را که در پیش روی آنان قرار گرفته از بین ببرند.

ولی نتایجی که تاکنون بدست آمده بیک علت بسیار ساده محدود بوده زیرا کشور های منطقه خلیج فارس نمیدانند از کجا شروع کنند.

گذشته از این اوضاع بحرانی شاخ افریقا بر میزان وحشت و ترس کشور های منطقه خلیج فارس می افزاید زیرا باعتقاد آنها هر اتفاقی که در آن منطقه رخ میدهد روی منطقه خلیج فارس اثر میگذارد. و این ترس وجود دارد که در صورت بحرانی شدن اوضاع آن منطقه اتحاد شوروی ناچار به دخالت شود.

طرف دیگر این احساس در سراسر منطقه خلیج فارس بوجود امده که لازم است هر چه زودتر اقدامات امنیتی داخلی فوری در برابر مهاجرتهای که به این منطقه صورت میگیرد اتخاذ شود.

اماری که در سرشماریها بدست آمد نشان میدهد که صدور پنجاه هزار نفر مهاجر آسیائی از هند و پاکستان برای کار به امارتهای خلیج فارس و تنها به امارت دوبی بیست هزار نفر وارد شده‌اند در صورتیکه آنها هیچگونه تخصص حرفه‌ای ندارند علاوه بر آن در میان آنها عده‌ای مزدور وجود دارند که حاضر هستند برای هرکسی کار کنند.

ضمنا باندهائی در میان این مهاجران بچشم میخورند که عملیات مهاجرت افراد مختلف را به امارتها، اداره میکنند و از این راه سود های سر شاری میبرند.

اخیرا در پاکستان سازمانی برای فرستادن مردم ـ به امارتها کشف شد که تاکنون هفت هزار ویزای غیر قانونی برای ورود تنها به امارات متحده عرب صادر کرده است.

البته اگر چنین مهاجرتهائی خطری خارجی برای امنیت بشمار نرود میتواند یک خطر برای امنیت داخلی بوجود آورد که میتوان از آن در صحنه های مختلف بهره برداری کرد.

بهمین جهت کشور های منطقه خلیج فارس اینک توجه ویژه‌ای به این موضوع پیدا کرده‌اند تا بتوانند هم از ورود غیر قانونی افراد به خلیج فارس جلوگیری کنند و هم اوضاع کسانی را که فعلا وجود دارند روشن نمایند. یا اینکه آنارا اخراج و یا به آنها دفترچه اقامت قانونی بدهند.

البته اقدامات مزبور فقط شامل اتباع کشور های آسیائی نیست بلکه در بعضی مواقع شامل اتباع کشور های عربی هم خواهد شد.

صفحات ویژه بمناسبت سالگرد جمهوری ترکیه

ترکیه مدرن

کشوری که بسرعت در پیشرفت و تحول است نوشته اقای: رحمی گمرکچی اوغلو سفیر جمهوری ترکیه در تهران

ترکیه امروز پنجاه و چهارمین سالگرد جمهوری خود را جشن گرفته است، این واقعه بطور قطع مهمترین رویداد در تاریخ ترکیه است.

اعلامیه‌ای که پنجاه و چهار سال قبل صادر شد تولد کشور نوین را مژده داد که بر خاکستر و ویرانه های امپراطوری عثمانی قدم به عرصه وجود نهاده بود. دولت تازه در حالیکه حفظ ارج و حیثیت انسانی و ازادی اندیشه و ازادی سیاسی و دانش مثبت را وجهه همت خود قرار داده بود اجرای این رسالت مشترک را در پیش گرفت تا شکاف ژرفی را که در گذشته بین ترکیه و کشورهای برخوردار از تمدن معاصر بوجود امده بود پر کند. جمهوری تازه تاسیس از ان پس با اراده‌ای خلل ناپذیر در مسیری بر حرکت درامد که باید به تجدد منتهی میگردید.

سلسله‌ای از اصلاحات اجتماعی، فرهنگی و اقتصادی که خصائلی ریشه دار داشتند با نتایجی که باید به همان هدف یعنی تجدد واقعی خدمت میکردند بلافاصله به مرحله اجرا درامدند و بزودی تبدیل به ارکان سیاست جمهوری نوین ترکیه شدند. تحت رهبری اتاتورک بزرگ ترکیه ظرف مدتی کوتاه به پیشرفتی خیره کننده نائل امد و ستایش جهانیان را برانگیخت پیروزی بی تردیدی که نصیب ترکیه گردید ان را برای سایر کشورهایی که تازه قدم به عرصه وجود گذاشته بودند به سرمشقی شایسته تبدیل کرد.

برپا کردن جشنهای پنجاه و چهارمین سالروز جمهوری ترکیه به ما فرصتی میدهد تا ترقیات این کشور را در پنجاه و چهار سال گذشته و موفقیتهائی را که در این مدت تحصیل کرده است یکبار دیگر ارزیابی کنیم.

***

در حالیکه جمعیت ترکیه بسرعت افزایش یافته سطح سواد و آموزش و پرورش نیز در این کشور مداوما راه تعالی طی کرده است در ۱۹۲۳ تنها ۱۸ درصد از مردم ترکیه را افراد باسواد تشکیل میدادند. امروز از ۲۶ میلیون نفری که در ترکیه بین گروه های سنی ۷ تا ۳۵ سالگی قرار دارند و افراد نسلی هستند که در دوران بعد از شروع موجودیت رژیم جدید بدنیا امده‌اند ۸۲ درصد را باسوادان تشکیل داده‌اند. پیش بینی شده است که ظرف ده سال اینده هنگامیکه جمعیت ترکیه به ۶۰ میلیون نفر خواهد رسید ۹۵ درصد از افرادی که در این کشور در گروه های سنی ۷ تا ۴۰ سالگی قرار خواهند داشت از باسوادان تشکیل خواهند شد.

در حال حاضر هر سال نزدیک به ۴۰۰/۰۰۰ دختر و پسر جوان در سراسر ترکیه داوطلب ورود به دانشگاه ها میشوند. جمعیت کنونی ترکیه در حدود ۴۲ میلیون نفر است و با داشتن این جمعیت یکی از جوانترین ملتهای جهان را دارد. در ۱۹۸۷ جمعیت ترکیه به ۶۰ میلیون نفر خواهد رسید و ان را به پر جمعیت ترین کشور اروپا تبدیل خواهد کرد.

در ۵۰ سال گذشته از آهنگ مرگ و میر در ترکیه اساسا بدلیل تعالی معیارهای بهداشت همگانی مردم ان به میزان قابل ملاحظه‌ای کاسته شده است در ۱۹۳۰ از هر ۱۰۰۰ نفر مردم ترکیه ۳۷ نفر میمردند. از ان زمان تا کنون نسبت مرگ و میر به ۹ نفر در هر ۱۰۰۰ نفر تنزل کرده است. در همان سال (۱۹۳۰) متوسط طول عمر برای مردم ترکیه از ۴۰ سال تجاوز نمیکرد. امروز رقم مذکور به ۶۰ سال افزایش یافته است.

ترکیه علاوه بر منابع بزرگ نیروی انسانی از منابع عظیم ثروتهای مادی نیز برخوردار است که به مردم ان توانایی میدهد تا برای خود اینده‌ای مرفه و سعادتمند بوجود اورند. اهمیتی که منابع اب برای توسعه و ابادانی اینده جهان دارد حقیقتی است که بسیار مورد وقوف است. این نکته یکی از واقعیتهای پذیرفته شده است که اندازه دسترسی به ان در یک کشور تا حدود زیادی تعیین کننده اهنگ رشد کلی اقتصاد و اجتماعی ان کشور در اینده خواهد بود. از نظر برخورداری از منابع اب ترکیه کشوری است که در ان سخاوتمندی طبیعت را در همه جا میتوان مشاهده کرد. ترکیه یکی از ثروتمندترین کشورهای صاحب منابع اب در قاره اروپاست، براورد شده است که ترکیه میتواند ۸۷ میلیارد متر مکعب از منابع ابی را که در هر سال در دسترس دارد برای مصارف کشاورزی و صنعتی و نیازهای دیگر مصرف کند. این اندازه تقریبا ۵ تا ۶ برابر میزان ابی است که هر یک از کشورهای دیگر اروپا میتواند در هر سال در دسترس داشته باشد.

در ترکیه تا کنون بیش از ۵۵ سد ساخته شده که برخی از انها در نوع خود از بزرگترین سدهایی هستند که بر روی رودخانه های جهان ساخته شده‌اند. علاوه بر اینها در حال حاضر سدهای متعدد دیگری نیز در ترکیه در دست ساختمان است و یا برای ایجاد انها در سالهای اینده برنامه ریزی شده است. کارشناسان حساب کرده‌اند که ترکیه از نظر اقتصادی قادر است ۴۷۰ سد دیگر نیز با ظرفیتهای گوناگون ایجاد کند و از این راه وضعی بوجود اورد که میتواند در سراسر سال به اب کافی برای براوردن نیازهای صنعت و کشاورزی خود که بسرعت در حال توسعه هستند دسترسی داشته باشد. برماخذ و قیمت جاری نفت ترکیه توانایی دارد در حدود ۲۸۰ میلیارد کیلو وات ساعت نیروی برق از منابع اب خود بدست اورد. نباید فراموش کرد که در حال حاضر تنها یک بیستم از ظرفیتی که در این کشور برای تولید نیروی برق از منابع ابی وجود دارد مهار شده است. از نظر کشاورزی ظرفیت ترکیه بسیار عظیم است، گرچه هنوز ظرفیتهای این کشور برای تولید مواد غذایی بهیچوجه بطور کامل مورد بهره برداری قرار نگرفته با اینحال در شرایط کنونی نیز ترکیه یکی از ۷ کشور جهان است که از نظر تولید غذا برای مردمان خود به مرحله خوبی رسیده‌اند. علاوه بر خواربار که در ترکیه برای تامین احتیاجات مصارف داخلی تولید میشود مازاد قابل توجهی نیز در تولید محصولات غذایی این کشور وجود دارد که به کشورهای دیگر صادر میشود. هنگامیکه ظرفیتهای بالقوه ترکیه برای تولید خواربار بطور کامل مورد بهره برداری قرار گیرد حجم این محصولات به چندین برابر اندازه های کنونی افزایش پیدا خواهد کرد.

برای انکه مثالی ذکر کرده باشد میتوانم از تولید غله ترکیه سخن بگویم در حال حاضر ترکیه در هر سال ۱۵ تا ۱۶ میلیون تن غله تولید می کند در حالیکه قادر است این تولید را به ۴۷ میلیون تن در سال افزایش دهد. طبق براوردهائی که از طرف کارشناسان صورت گرفته است تولید دانه های غذایی و در راس انها غله را میتوان در ترکیه به سالی ۱۸۵ میلیون تن افزایش داد و تولید سبزیجات را به ۳۵ میلیون تن و تولید میوه ترکیه را به ۳۰ میلیون تن در سال رساند. ترکیه هم اکنون نیز مواد قابل ملاحظه‌ای بوسیله کشاورزی خود برای مصارف صنعتی این کشور تولید می کند ولی قادر است ظرفیت خود را برای بدست اوردن این مواد به ۴۳ تا ۴۵ میلیون تن در سال افزایش دهد. البته شرط مهم حصول چنین هدفی این است که سرمایه گزاریهای کافی و تکنولوژی مدرن و اموزش بایسته برای نیروی انسانی در اختیار مردم ترکیه قرار داشته باشد.

ترکیه دارای ۲۹ میلیون هکتار زمین قابل کشت است. این بدان معنی است که برای هر نفر از مردم ترکیه ۷۰۰۰ متر مربع اراضی قابل کشت وجود دارد و از این نظر ترکیه کشوری است که تمام ممالک خاور میانه و اروپا را از نظر توزیع سرانه اراضی قابل کشت پشت سر گذاشته است.

در بین کشورهای اروپا و خاور میانه ترکیه ضمنا دارای بزرگترین تعداد چارپایان اهلی است. تعداد کل دام در ترکیه از گاو و گوسفند و بز به ۷۳ میلیون راس میرسد کثرت وجود دام در ترکیه بدین معنی است که این کشور قادر است در هر سال در حدود ۱/۵ میلیون تن گوشت تازه تولید کند و با بکار گرفتن تکنیک های مدرن این امکان وجود دارد که تولید گوشت و سایر فراورده های غذایی دامی در ترکیه تا چندین برابر افزایش پیدا کند. ترکیه مضافا با داشتن ۲۰ میلیون هکتار جنگل یکی از ثروتمندترین ممالک برخوردار از منابع جنگلی در جهان است.

ذخایر زیر زمینی مواد کافی که در ترکیه هنوز مورد بهره برداری قرار نگرفته و حتی در پاره‌ای موارد نامکشوف مانده بدون شک قسمتی از بزرگترین منابع ثروت طبیعی این کشور را تشکیل داده است: کرم - بوراسید - بوکسیت - منگنز - ولین میست در سراسر ترکیه ذخایری دارند که عظمت انها غیر قابل انکار است. اخرین پژوهشهایی که انجام گرفته نشان داده است که در ترکیه معادن اورانیوم سرشاری نیز وجود دارند که میتوان در اینده از انها برای تولید انرژی که از حیاتی ترین عناصر مورد نیاز توسعه اقتصادی و مخصوصا پیشرفت صنعتی است به بهترین وجه بهره برداری کرد.

هنگامیکه به این منابع عظیم ثروتهای طبیعی پشتکار و استعداد خلاق مردم ترکیه و اداره فتور ناپذیرشان را برای رسیدن به تجدد و رفاه واقعی علاوه کنیم پی خواهیم برد که بهیچوجه در تصویر کردن دورنمای امید بخش فردای ملت و کشور ترکیه مبالغه نشده است. ظرف ده سال گذشته اهنگ رشد اقتصادی در ترکیه بطور متوسط سالی ۷ درصد بوده و این اهنگ اجازه داده است تا در فاصله ۷۶-۱۹۷۱ تا ۴۱ درصد بر ارزش کل ناخالص درامد ملی این کشور افزوده شود. تا جائیکه صرفا پای شاخص های رشد سالانه در میان باشد ترکیه کشوری است که با ۷ درصد رشد سالانه خود در دهه گذشته بالاترین مقام را در میان کشورهای عضو گروه ا.ا. سی. دی (سازمان همکاریهای توسعه اقتصادی) اشغال کرده است.

در شرایط حاضر عدم کفایت تولید نفت مهمترین مانعی است که در برابر پیشرفت اقتصاد ملی ترکیه قرار گرفته است.

از ۱۷ میلیون تن نفتی که هر سال در ترکیه به مصرف میرسد تنها ۲½ میلیون تن در خود کشور تولید میشود. این وضع بدون تردید بزرگترین عاملی است که ذخایر ارزی ترکیه را در فشار قرار میدهد. اما میتوان یقین داشت که وضع کنونی زودگذر خواهد بود. ترکیه مصمم و قادر است منابع بدست اوردن انرژی را برای خود به نحوی افزایش دهد که تحقق هدف بزرگ بی نیاز کردن کشور را از صرف منابع هنگفت ارزی برای خرید نفت وارداتی بصورتی که تا کنون وجود داشته است امکان پذیر کند.

اهمیتی که ترکیه از دیرباز برای حفظ روابط و همکاریهای دوستانه با کشورهای همجوار قایل بوده قابل انکار نیست و از این نظر ایران در میان تمام کشورهای همسایه ترکیه مقامی بس استثنایی و ارجمند دارد. ایران کشوری است که ترکیه تا کنون همواره طالب نزدیکترین همکاریهای ثمر بخش و برادرانه با ان در تمام قلمروهای ممکن بوده است. از سوی دیگر ترقیات خیره کننده‌ای که تحت رهبری خردمندانه اعلیحضرت شاهنشاه اریامهر نصیب ایران شده همکاریهای ایران و ترکیه را نه تنها بیش از پیش امکان پذیر کرده بلکه این همکاریها را از هر زمان دیگر ثمر بخش تر ساخته است.

انتشار ویژه نامه اطلاعات به مناسبت سالروز جمهوری ترکیه مدتی است که بدون شک به رشد و افزایش معرفتی که مردم ایران بر احوال برادران ترک خود دارند کمک خواهد کرد، بنابراین من شخصا از صمیم قلب کوششی را که اطلاعات برای رسیدن به چنین هدفی انجام داده است ستایش می کنم.

آتاتورک و تولد ترکیه نوین

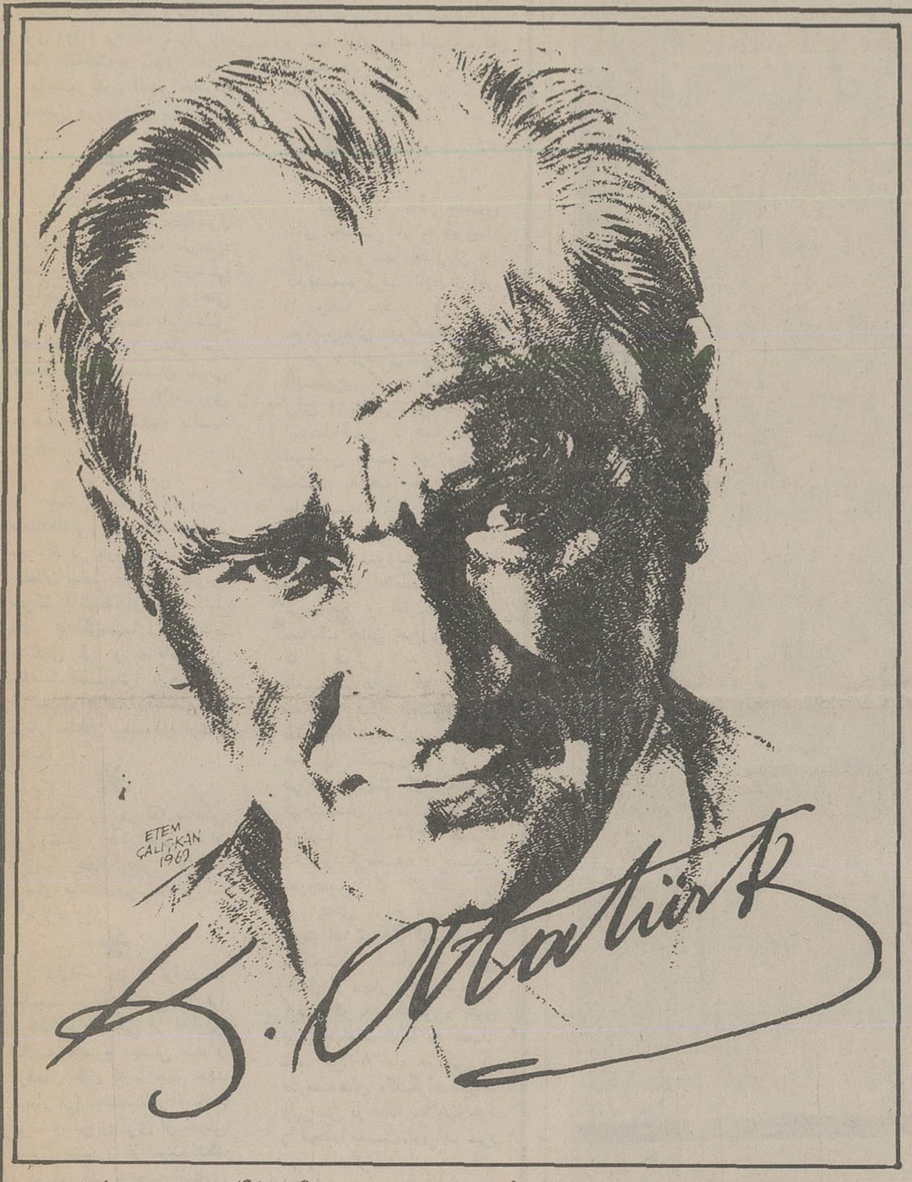

غازی مصطفی کمال (اتاتورک) بنیان گزار و اولین رئیس جمهوری ترکیه بسال ۱۸۸۱ درسالونیک زاده شد.

تحصیلات ابتدائی را دریکی از مدارس شهرزادگاه خود انجام داد و بدنبال ان دردبیرستان علوم اداری و دانشکده افسری و کالج نظامی استانبول دررشته پیاده نظام و سرانجام دردانشگاه جنگ تحصیلات خود را تکمیل کرد و با درجه سروانی از ان دانشگاه خارج گردید. دردورانی که از افسران جزء ارتش بوددرخود علاقه‌ای بامور سیاسی پیدا کرد که او را بران داشت تا محفلی بوجود اورد و خواندن اثار «نامیک کمال» نویسنده‌ای که کتابهایش ممنوع بشمار میرفتند تشویق کند، اما علاقمندی به سیاست مانع از ان نشد که مصطفی کمال جوان توجه خود را بیش از پیش وقف مطالعات نظامی کند و از ان جمله اثاری را که درخارج از برنامه های دروس رسمی موسسات اموزشی نظامی قرارداشتند یکی پس از دیگری مطالعه نماید. مصطفی کمال پس از فارغ‌التحصیل شدن از دانشگاه جنگ نیز مراودات محرمانه‌اش را بادوستان و همقطاران جوان ادامه داد و درنشست هائی که با انان ترتیب میداد، موضوع بحث انها بطورعمده مربوط به علل فتور و ناتوانی حکومت عثمانی دردوران فرمانروائی سلطان عبدالمجید دوم و راههای درمان این بیماری بود. عاقبت مصطفی کمال دریکی از همان جلسات سری بدام افتاد و درنتیجه چند ماهی را درزندان گذراند. در ۵ فوریه ۱۹۰۵ به او ماموریت داده شد که به سوریه یکی از ممالکی که دران زمان از قلمروهای امپراطوری عثمانی بشمار میرفت برود و درارتش پنجم عثمانی خدمت کند درانجا بود که وی از نزدیک اشفتگی سازمان های نظامی و کشوری را بصورتی که عملا مورد ابتلای تمام دستگاه حکومت عثمانی بود به چشم دید و با دشواریهای روزگار رعایای سلطان وقت کشورش اشنائی پیدا کرد.

درسال ۱۹۰۶ دردمشق با همکاری عده‌ای از دوستان خود گروه بنهانی جدید با نام «انجمن وطن و ازادی» تشکیل داد اما عرصه فعالیت این گروه محدود مانده بود.

مصطفی کمال که میدان فراخ تری برای فعالیتهای خود جستجو میکرد باین نتیجه رسید که چنان میدانی را بایددردیار دیگری چون مقدونیه پیدا کند. درزیرجاذبه چنان فکری بود که بنهانی به سالونیک رفت و با همکاری عده‌ای معدود از دوستان نزدیک خود شاخه‌ای از تشکیلات «انجمن وطن و ازادی» را درانجا تاسیس کرد بعدها درسازمانی که تحت رهبری «غازی» قرارداشتند با انجمن«اتحاد و ترقی» که گروه موسوم به «ترک های جوان» درسالونیک تاسیس کرده بودند ادغام گردید.

۱۹۰۷ سالی بود که مصطفی کمال پس از ارتقا بدرجه سرگردی مامور خدمت درارتش سوم شد و درنتیجه به سالونیک رفت.

در ۱۹۰۸ وقتی قانون اساسی از توشیح سلطان وقت عثمانی گذشت دیگر برای «مصطفی کمال» تردید باقی نماند که تنها تغییراتی ریشه‌دار وزیروزبرکننده لازم است تا برای بوجود اوردن اصلاحاتی که وی ارزو میکرد کفایت کند.

او با اینحال عقیده داشت که ارتش باید خود را از معرکه سیاست بدور نگهدارد و حتی برای قبولاندن این نظر بافشاری بخرج داد. اما متقاعد کردن رهبران قدرتمند «انجمن اتحاد وترقی» بپذیرفتن فکری که از ان طرفداری میکرد کاری بود که هرگز از عهده ان برنمیامد. این تجربه موجب شد که مصطفی کمال بیکباره پیوند خود را با انجمن مذکور بگسلد و باروگردان شدن از سیاست تمام وقت و نیروی خود را از ان پس صرف وظائف نظامی کند. پرداختن بمسئله اموزش های کافی و مدرن نظامی مهمترین کاری بود که از ان پس اتاتورک خود را با تلاش تمرکز یافته وقف ان نمود.

در ۱۹۰۹ وقتی که شورشی دراستانبول برپا گردید مصطفی کمال بعنوان افسرستاد و با همکاری نیروئی که از سالونیک فرستاده شده بوددرسرکوبی شورشیان شرکت کرد. اما سربازان سیاست پیشه‌ای که درسالونیک گردامده بودند رفته رفته حضور او را درمیان خود بعنوان افسری که از یک طرف با عقایدشان مخالفت میورزید ولی از طرف دیگر افسربسیار موفقی درامور مطلق نظامی و جنگی شناخته شده بود تحمل ناپذیریافتند و بالاخره کاری کردند که او از سالونیک باستانبول انتقال یابد.

شروع ماموریت جدیدی که مصطفی کمال را باستانبول میفرستاد مقارن با حمله‌ای بود که از طرف سپاهیان ایتالیائی به تریپولی «لیبی» برپا گردید.

او که سفر خود را از راه مصر انجام میداد به طبرق رفت و درانجا شروع بسازمان دادن و بسیج کردن مردم محلی علیه مهاجمان ایتالیائی کرد. اندکی بعد شخصا علیه نیروهای ایتالیائی درطبرق وارد جنگ شد و درهمان جبهه قوای دشمن را درهم شکست.

بعد از انکه یکسال تمام درتریپولی بسر برد و درجه‌اش باز هم ارتقاء یافت اتش جنگ دربالکان شعله‌ور گردید و او که اکنون سهمی فعال دردفاع از کشورش جستجو میکرد باستانبول بازگشت، انتصاب وی بمدیریت عملیات نیروئی که درگالیپولی مستقر شده بود باو اجازه داد تا بهترین راههای دفاع از شبه جزیره مذکور را کشف کند.

در ۱۹۱۳ هنگامیکه جنگ بالکان بپایان خود نزدیک میشد مصطفی کمال بعنوان وابسته نظامی درصوفیه از طرف دولت متبوع خود مامور شد که ببلغارستان برود و این کاری بود که بیدرنگ بوسیله وی انجام گرفت.

امپراطوری عثمانی در ۱۹۱۴ درکنار آلمان. اطریش و مجارستان که کشورهای گروه محور را تشکیل میدادندوارد نخستین جنگ جهانی شد.

مصطفی کمال از همان وقت اطمینان داشت که تصمیم وارد شدن دراین جنگ با شتابزدگی گرفته شده است. عواقب غم انگیزی که از وارشدن دران جنگ، انتظارکشورش را می کشید برای او بروشنی قابل پیش بینی بود و بهمین دلیل کوشید فرمانروایان امپراطوری عثمانی را هشیارکند و انان را از خطر بزرگی که درپیش داشته برحذر بدارد.

بااینحال در ۱۹۱۵ ماموریت جدیدی به مصطفی کمال دادند که وی شخصا خواستار ان بود.

پست جدید وی عبارت از تصدی فرماندهی لشکر نوزدهم یعنی نیروئی بود که دران زمان میرفت تادر «تکیرداغ» واقع درمنطقه «تراس» تشکیل شود

مصطفی کمال بعد از انکه درراس نیروی مذکور قرارگرفت ان را به یکی از کارامدترین واحد های ارتش عثمانی تبدیل کرد و درروزهائی که همه کس انتظاربیاده شدن قوای انگلستان و فرانسه را درگالیپولی می کشید مصطفی کمال با نیروهای خودبان شبه جزیره رفت و هنگامیکه بالاخره حمله نیروهای ان اغاز گردید، لشگر تحت فرماندهی مصطفی کمال بود که پیشروی ستون های انگلیسی و فرانسوی را با موفقیت کامل درمنطقه‌ای بنام «اگری‌پورنو» متوقف کرد، هنرنمائی بعدی وی درمیدان های کارزار خونین «انافارتالار» بود دراینجا مصطفی کمال که اکنون فرماندهی ۵ لشگر را برعهده داشت بدرجه سرهنگی ترفیع یافته بود.

در ۱۹ دسامبر ۱۹۱۵ بدنبال جنگ جندقی جانانه‌ای که بوسیله اوبرقوای انگلیسی پس از عقب نشین کردن انها بطرف ساحل دریا تحمیل شد سرانجام نیروی دشمن چاره‌ای جز ان نیافت که شبه جزیره را بکلی تخلیه کند، دران حال چون نیروهای فرانسوی نیز تاب و پایداری دربرابر ضربات بیرحمانه مصطفی کمال را از دست داده بودند از سرمشق همگنان انگلیسی خود پیروی کردند. پیروزی مصطفی کمال شهراستانبول را که بایتخت امپراطوری عثمانی بود از خطر نجات داد و ضمنا این امکان را از نیروهای روسی سلب کرد که بتوانند جای پائی در بغازبسفر برای خود بوجود اورند مصطفی که اکنون یکشبه ره صدساله را رفته بود و ناگهان بیکی از درخشانترین چهره ها درمیان سرداران نظامی بزرگ جهان تبدیل شده بود با مقام فرماندهی سپاهی از نیروی های عثمانی بجبهه شرق فرستاده شد و ستاد فرماندهی خود را دردیار بکرمستقر کرد. دراین جبهه نخستین کارهائی که بوسیله وی صورت گرفت مهارکردن پیشروی نیروهای روسیه و سپس تصرف کردن دوباره شهرهای ارتش هفتم که قسمتی از گروه ارتش های معروف به «صاعقه» بشمار میرفت برگزیده شد ووی را به فلسطین که جبهه جنوبی جنگ را تشکیل میداد اعزام کردند اما عدم توافقی که میان وی و افسر فرمانده المانی گروه ارتش های «صاعقه» بوجود امد او را وادار باستعفا کرد، مصطفی کمال که

بقیه در صفحه ۱۳

بوروسان

لوله سازانی درسطح جهانی انواع محصولات بوروسان شامل فقرات زیر است:

✱ لوله های آب و گاه (¼ تا ۴ اینچی) ✱ لوله ها و پروفیل های ساختمانی ✱ لوله های خشکه ✱ لوله های درزوار فولادی ضد زنگ، ✱ یراق های فولادی الکتروپلیت شده، (نیکل، برنج، روی) ✱ نوار های فولادی باریک ✱ کویل های گالوانیزه، و ورق های گالوانیزه

بوروسان از شش سال پیش تاکنون محصولات خود را به کشور های زیر صادر کرده است:

ایالات‌متحده‌امریکا، آلمان، سوریه، عراق، لبنان، ایران، لیبی، قبرس، یونان، مصر، کویت و ایران.

BORUSAN BORUSAN Boru Sanayii A.S. P.O.B. 127 Karakoy - Istanbul—TURKEY
Tel: 44 80 (5 lines) Telex: brs tr 22354 Cable: Borusan - Istanbul

reklam moran

سرویس های روزانه بین تهران وترکیه

شرکت اتوبوسرانی میهن تور که درزمینه مسافربری، سابقه درخشانی دارد، بادایرکردن دوسرویس روزانه ازتهران به استانبول و ارض‌روم، دامنه فعالیت خودرا گسترش بخشیده است. علاوه براین شرکت میهن تور برای مسافرانی که ازراه زمینی قصد سفربه اروپا (مونیخ) را دارند، درتهران بلیط صادرمی کند. این گروه ازمسافران، ازتهران تااستانبول را بااتوبوسهای مدرن ومجهز میهن تور طی می کنند وازاستانبول با اتوبوس های ترکیه به مونیخ میروند.

شرکت میهن تور که دفتر مرکزی آن درتهران، درخیابان سوم اسفند واقع میباشد، ضمنا درزمینه جلب توریست باکشور ترکیه همکاریهای ثمربخشی دارد.

اولیا چلبی جهانگردی از ترکیه

یک حمام زنانه در ترکیه قدیم

* اولیا چلبی، جهانگردی بود که برای دیدن گوشه و کنار جهان و سرزمین های دور و نزدیک، سراز پای نمی شناخت و شوق سفر و سیاحت، چون آتشی خاموش نشدنی دروجودش شعله ور بود....

*

اولیا چلبی در ۲۵ فوریه ۱۶۱۱ میلادی در استانبول بدنیا آمد. طبق گفته خودش: تمام دشوارهای زندگی پرماجرای خویش را براحتی پشت سرگذاشت، باین دلیل که همیشه مرهون دعای خیر هفتاد تن از دوستان پدرش بود که درشب ولادت وی درخانه انها حضور یافته بودند.

*

پدرش محمدآقا (درویش محمدظلی) از سلحشورانی بود که در دوران پادشاهی سلطان سلیم دوم درفتح قبرس شرکت داشتند. اوبود که کلید شهر فاماگوستا را تقدیم سلطان کرد و به پاس این خدمت مقامش تاریاست خزانه جواهرات سلطنتی در دربار سلطان سلیم دوم ارتقاء یافت.

*

مرگ وی در ۷۵ سالگی فرا رسید و طبق قولی که از فرزند جهانگردش «اولیا» برجای مانده: پیرمردی بزرگ و فرزانه بود.

*

اولیا، پس ازاینکه تعلیمات مقدماتی را فرا گرفت، وارد یکی از مدارس طلاب علوم دینی شد و درهمان حال که با جدو جهد بسیار می کوشید تادر آموختن فوت و فن زرگری از پدرش هیچ فرصتی را از دست ندهد و در این هنر به مرتبه استادی نایل آید، زبان یونانی را نیز از یکی از شاگردان پدرش فرا گرفت و درعوض فرهنگ واژه های «قاموس شهیدی» بان شخص تعلیم داد.

*

اولیا، ضمنا بسیاری از داستانهای پرماجرای مسافران و سیاحان و شرح احوال و سوانح زندگی سربازان و کشور گشایان را از زبان پدری که درخدمت سلاطین متعدد از سلیمان گرفته تا سلطان ابراهیم تجارب فراوان اندوخته بود، شنید. واین شنیده ها همراه سرگذشت های جذاب دیگری که مهمانان و دوستان متعدد پدرش حکایت می کردند، شور سیاحت و سفرهای دور و دراز در آفاق و سرزمین های بیگانه و ناشناخته را مانند آتشی گدازنده در درون وی شعله ور کرد. در توضیح کنجکاوی تسکین ناپذیری که وی را دائما به سیروسیاحت تشویق می کرد، درجایی نوشته است: «خدمتگزار حقیر شما در حقیقت بسیاری از ماجراها و تجارب زندگی اش را از پدروپدربزرگ خود به ارث برده است»

شبی که اولیا حضرت پیامبر اکرم (ص) را در خواب دیده بود بجای اینکه طبق عادت غالب صاحبان دیگر این تجربه بگوید:شفاعت مرا نزد پروردگارم بفرما ای رسول خدا» از حضرتش تمنی کند که به او قوت و فرصت سیاحت کردن عطا فرماید.

*

اولیا چلبی پس از انکه تعبیر خواب خودرا از چندین تن از علمای عصر خویش جویا می شود، سرانجام شخصا باین نتیجه میرسد که سفر و سیاحت در اقلیم های دور و نزدیک، تنها رسالتی است که برای وی وجود دارد و تنها ازاین راه است که میتواند دین خود را به پدر، مادر، معلم و برادرش ادا کند.

* سفرهای او

در ۱۶۴۰ اولیا چلبی برای نخستین بار به «بورسا» سفر کرد و تنها بعداز ان بود که تصمیم گرفت تازندگی اش را وقف سفر کردن به سرزمین های دور دست نماید و جز به ارضای شوق کاستی ناپذیری که در ضمیر وی برای دیدن سراسر جهان و اشنا شدن با همه جا و اموختن همه چیز وجود داشت، به هیچ چیز دیگری نیاندیشد. اوکه از ان پس سیاح خستگی ناپذیری بود تنها ماموریت هایی را می پذیرفت که مستلزم سفر کردن بود و عشق او به سیاحت چنان حرارتی داشت که هرگز به اهمیت ماموریت هایی که به وی میدادند فکر نمی کرد. بعدازانکه درجریان یکی از همان ماموریت ها به طرابوزان رفت، از انجا راه گرجستان روسیه درپیش گرفت و در ۱۶۴۱ همراه «خان کریمه» درجنگ معروفی که شرحش را درکتابهای تاریخ قرن هفدهم اورده اند، شرکت کرد. در راه بازگشت به استانبول، کشتی حامل او دچار توفان بیرحمی گردید که به شکستن و غرق ان انجامید. اولیا که بیمار شده بود ۸ ماه دریکی از صومعه های «کلگرا» گذراند ولی پس از انکه سلامت خود را مجددا بدست اورد در نبرد جزیره «کرت» نیز شرکت نمود.

*

اولیا بین سالهای ۱۶۴۶ تا ۱۶۴۸ بعنوان یکی از کارکنان گمرک طرابوزان کار کرد و سفر باین شهر کاری بود که دران یکی از ملازمان «دخترزاد محمد پاشا» بشمار میرفت. از طرابوزان بار دیگر به سفرهایی روی اورد که این بار باو فرصت داد تا علاوه بر بخش های دیگری از روسیه بایران نیز سفر کند. تبریز و ایروان و باکوو تفلیس از جمله دیارهایی بودند که اولیا درهمان زمان فرصت اشنا شدن با انها را پیدا کرد.

*

اولیا چلبی علاوه بر معلومات وسیعی که در کودکی و جوانی اموخته بود، بعدها معرفت عمیقی نیز بر موسیقی و شناخت و کاربرد سازهای گوناگون پیدا کرد و چون درعین حال صدای بسیار خوشی داشت بعنوان یک اوازه خوان و استاد مسلم موسیقی نیز درمیان دوستان و هموطنانش شهرتی بسزا کسب کرد.

*

متاسفانه مشغله ای که این زندگی سراسر ماجرا و جهانگردی برای اولیا بوجود میاورد، سنگین تر از ان بود که او فرصتی برای قبول محدودیت های زندگی زناشویی پیدا کند. درنتیجه هنگامیکه عمر وی درپایان پنجاه سال سیر وسیاحت در اقصای قلمرو پهناور امپراتوری عثمانی و بسیاری از دیارهای خارجی به اخر رسید، فرزندی از او باقی نمانده بود تا خاطرات پدر را احیانا بوسیله تجارب خودش کامل تر کند.

***

استانبول،
شهری بازیبائیهای باشکوه و خیره کننده

استانبول، شهری با زیبائی های با شکوه و خیره کننده

پل معلق بسفر که از نظر عظمت چهارمین مقام را در سراسر جهان دارد، جدیدترین سمبل هویت استانبول بعنوان نقطه پیوندی است که جهان شرق و غرب و قاره های آسیا و اروپا را به یکدیگر متصل و مربوط کرده است.....

استانبول، شهری با زیبائی های با شکوه و خیره کننده

«آنجا، خدا و انسان هر طبیعت و هنر دست بدست ه دادند و شگفت انگیزترین چشم‌اندازی را که نوع بشر قادر بدیدن آن در روی زمین است، بوجود آورده‌اند.»

کلمات لاماریتن - شاعر بزرگ فرانسوی - ستایش است از استانبول، شهری که از میان ابهای بسفر و از کنار امواجی که در زیر نورچراغها جلوه‌ای و افروز و خیره کننده دارند بسر افراشته و بصورت انبوهی از گنبدها و مغازه های سربفلک کشیده در خشکی پیش رفته است.

استانبول، به یک مفهوم پلی است که قاره های اروپا و آسیا را به یکدیگر میپیوندد و دریای سیاه و مرمره را بهم متصل میکند.

ارزش سوق الجیشی مکانی که استانبول در آن قرار دارد، طی مدتی نزدیک به ۱۶۰۰ سال تعیین کننده سرنوشت آن بعنوان یک پایتخت بوده است.

استانبول که در اصل ۲۶۰۰ سال پیش شالوده ریزی شده است، بوسیله کنستانتین امپراتور رومی بصورت یک پایتخت در آمد و پس از آنکه امپراتوری باستانی روم به دو بخش خاوری و باختری تقسیم شد تبدیل به مرکز فرمانروائی امپراتوران بیزانسی گردید. در ۱۴۵۳ میلادی شهری که در آن هنگام نیرومندترین استحکامات دنیای باختری را برای خود بوجود آورده بود بدست ترکهای عثمانی سقوط کرد و به تصرف سلطان محمد دوم که رهبری فاتحانه سپاهیان ترک را برعهده داشت در آمد.

در استانبول امروزی که سزاوار است آنرا بین المللی ترین شهرهای دنیا بدانیم، گذشته و حال در هم آمیخته‌اند. شکوه پرفروغ بیزانس و سادگی تواضع امیز عثمانی در استانبول آمیزه‌ای پدید آورده‌اند که در آن میتوان کشتی های مدرن غول پیکر را در کنار قایق های کوچک و محقر ماهیگیری کنار یکدیگر در بندرگاه پرجنب و جوش شهر مشاهده کرد. شیوه های قدیم زندگی با اشکال متجدد تجلی آن دراینجا همزیستی که نظیری برقرار کرده‌اند: در حالیکه زنان و مردان جوان با پیکرهای نیمه عریان بر روی شن های گرم پلاژهای بیشمار از نور آفتاب جان پرور لذت میبرند، پیرمردان در قهوه خانه ها، در منازل و در کارگاهها فرصیت و فراغتی را که غالبا باسانی بدست آورده‌اند میشمارند تا چپقی یا قلیانی بکشند و به شیوه‌ای که تنها به نسل سالخوردگان تعلق دارد از موهبت های ساعات سرشار از صلح و آرایش زندگی بهره‌مند شوند.

استانبول که بهنگام غروب کردن گوی آتشین خورشید در بغاز بسفر چهره‌ای بسیار با شکوه پیدا میکند، عبارت از مجموعه‌ایست که پیرامون آن به نوعی مثلث شباهت دارد. صرفنظر از «شاخ طلائی» و بغاز بسفر که دو ضلع نخستین مثلث هیولا را تشکیل میدهند، سومین ضلع عبارت از دیوارهای جیمی هستند که از عصر بیزانس بیادگار مانده‌اند و در آن دوره دفاع شهر را از سمت خشکی تضمین میکردند.

در این شهر بود که ژوستی نین یکی دیگر از امپراتوران رومی بزرگترین کلیسای سراسر قلمرو مسحیت را بنا کرد و آنرا باشم سوفیای قدیس «من سوفی» نامگذاری کرد. گرچه این مکان مذهبی با شکوه بعدا سرگذشتی یافت که به دگرگونی هویتش

منجر گردید، با اینحال عظمتی را که از ابتدا کسب کرده بود، هرگز از دست نداد. با وجود این در استانبول بناهای مذهبی دیگری نیز در طول زمانهای متاخرتر بوجود آمده‌اند که از نظر شکوه و زیبائی تقریبا دست کمی از «ایاسوفیه» نداشتند. مسجد معروف سلطان سلیمان که بوسیله صنعتان بزرگترین معمار ترکیه ساخته شده و مسجد سلطان احمد اول که به مسجد کبود شهرت دارد با شش مناره رفیع وکاشی های لاجوردینی که انرا زینت داده‌اند، دونمونه از شاهکار هایی هستند که زیبائی‌هایشان از انچه که در ایاسوفیه بچشم میخورد رقابت میکند.

دالان های پرپیچ و خم و اسرارامیز موزه «توپکاپی» قصری که مدت ۴۰۰ سال مقر سلاطین عثمانی بشمار میرفت - بدون تردید پرارج‌ترین اثر معماریست که در بخش قدیم استانبول به یادگار مانده است. در درون حصارهای احاطه کننده این قصر بود که برای اداره کردن امپراتور پهناور عثمانی تصمیم گرفته میشد و در عین حال کشمکش ها، تحریکات و دسیسه های بیشماری که محیط حرمسرای سلاطین عثمانی را به میدانی برای نبرد وقفه ناپذیر مشتاقان قدرت تبدیل کرده بود نیز در عین مکان تکوین میبافت و بمرحله اجرا در میامد.

بازار قدیمی استانبول، برای مسافر ناآشنایی که از دیارهای دیگر آمده است، جائی است که در آن میتوان تمام محصولات صنایع دستی و کوچک و بومی ترکیه قدیم را در ردیف های دراز دکان ها و مغازه ها و کارگاههای بزرگ و کوچک پیدا کرد. از جواهرات و اشیاء عتیقه تا ظروف و اشیاء گوناگون مسین و فرش های بزرگ و قالیچه‌ای شرقی که متنوع وسوسه کننده رنگهاشان رنگین کمانی مالامال از زیبائی و جلوه را بیاد میاورد، دراین بازار گرو آمده‌اند.

با اینحال کالاهای رنگارنگی که در بازار قدیمی استانبول عرضه میشوند، تنها یک قسمت از چهره واقعی شهر را نشان میدهند. هنگامیکه کشتی های بزرگ و کوچک میسیر پرپیچ و خم بسفر را آرام آرام پشت سر میگذارند، چشم مسافر تدریجا به مناظر متنوعی میافتد که معرف چهره دیگر شهر هستند. از این پس هر چه بچشم میخورد از هتل های مدرن و بزرگ و قایق های ماهیگیری موتوری که رنگهای دلفریب دارند و در کرانه ها خودنمایی میکنند، همه چیز حاکی از حضور مسافر در شهری است که تجدد و پیشرفت را در بالاترین تجلیات آن تسخیر کرده است. دراین گفته بهیچوجه مبالغه‌ای در کار نیست. با اینحال احساس حقیقتی که دراین تعریف وجود دارد هنگامی آسان‌تر میشود که مسافر تازه وارد از روی پل معلق بسفر و یا از زیر آن عبور کند. این پل که از نظر عظمت در سراسر جهان چهارمین مقام را دارد، جدیدترین سمبل هویت استانبول بعنوان نقطه پیوندی است که جهان شرق و غرب و قاره های آسیا و اروپا را به یکدیگر متصل و مربوط کرده است.

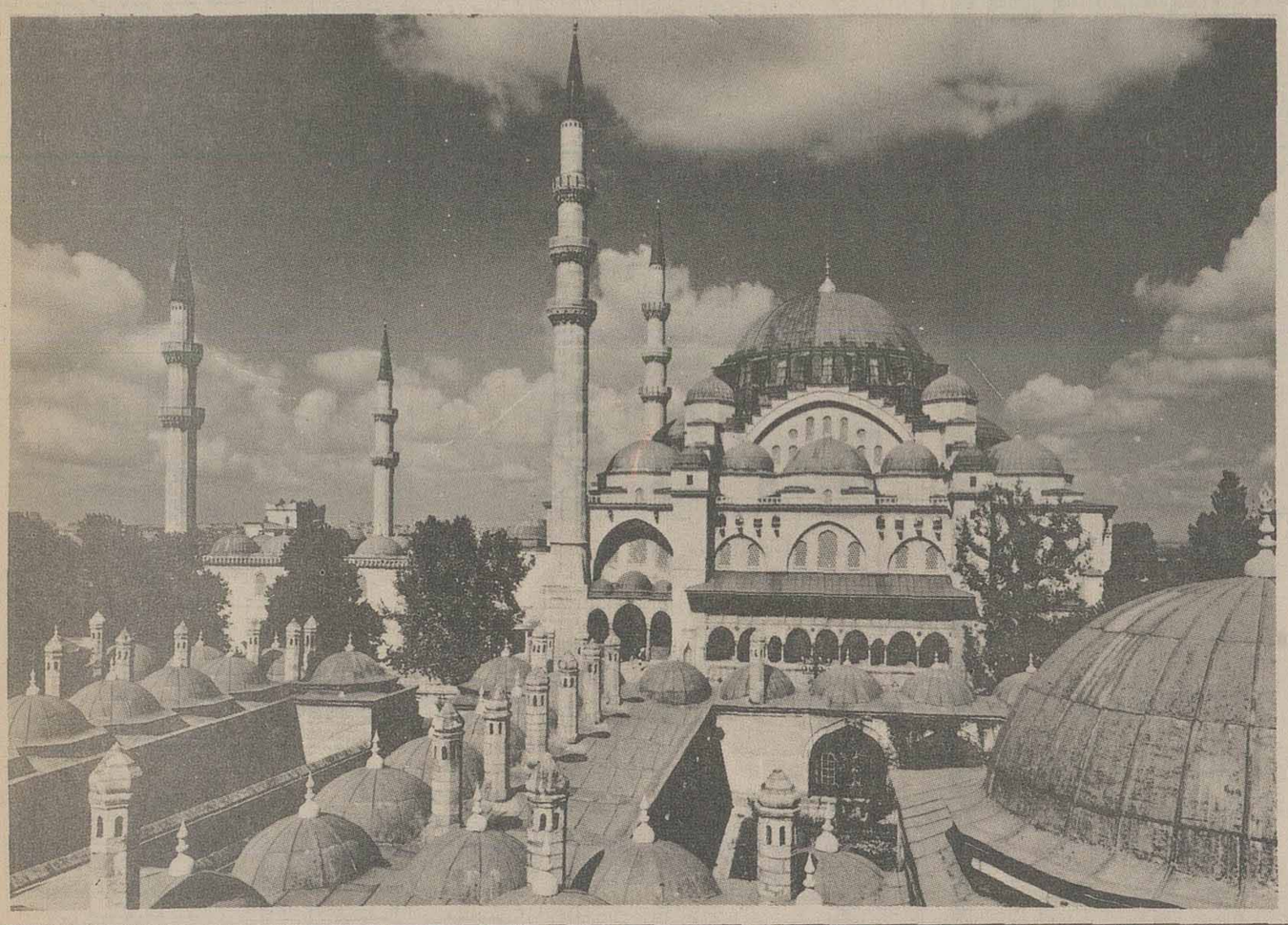

ترکیه با جاذبه های توریستی خود - از مناظر بدیع و زیبای طبیعی گرفته تا آثار تاریخی و باستانی - از جمله کشور های توریستی جهان است که مورد توجه فراوان جهانگردان میباشد.

جاذبه های توریستی ترکیه، همه ساله میلیونها نفر توریست را از سراسر جهان بسوی این کشور می کشاند و شهر ها و مناطق توریستی ترکیه، در فصول مختلف سال پذیرای گروههای توریستی بیشماری هستند که باین کشور مسافرت می کنند.

استانبول، با دارا بودن جنود پانصد مسجد، با مناره ها و گنبد ها و گلدسته های فیروزه‌ای و لاجوردین، برای جهانگردان بخصوص توریست های اروپائی و امریکائی، شهری است بسیار جالب، تماشائی و دیدنی...

در عکس، مسجد سلیمانیه، یکی از مساجد مهم و تاریخی استانبول دیده می شود.

کاخ ابدال خان، گرمابه وضیافتهای او

هنگامیکه ملک احمد پاشا به حکمرانی «وان» رسید، اولیا چلبی نیز یکی از کسانی بود که همراه او به «وان» رفت.

انها پس از استراحت کوتاهی که در «دیاربکر» کردند، وارد «بیت لیس» شدند و در اینجا بود که فرصت یافتند تا چند روزی بعنوان میهمان در کاخ ابدال خان بسر برند.

در این کاخ قسمتی وجود دارد که خزانه نامیده می‌شود و این بخش سپس به گرمابه‌ای میرسد که پنجره‌هایش با تزیناتی از برنز و آهن آراسته است و این پنجره‌ها در طرف دیگر به باغی گشوده می شوند که یکی دیگر از قسمت های مهم قصر بشمار میرود. تجهیزاتی که در پنجره های قصر بکار رفته جزء هدایائی است که از طرف خان ایرانی تبریز برای ابدال خان فرستاده شده است.

گرمابه‌ای که از آن سخن میگوئیم، دارای تالار پهناوری است و سراسر آن نوشته هایی اراسته که از محمد رضا تبریزی از خطاطان شهیر ایرانی بیادگار مانده است.

در وسط تالار گرمابه بصورتی که اولیا چلبی در سفر نامه های خود شرح میدهد، حوضخانه‌ای وجود داشته که ۳۰۰ فواره رشته های اب ان را تا سقف‌ها بطرف بالا پرتاب می کردند حتی خدمتکارانی که در گرمابه به کارگرفته شده بودند و (همه انها از بین بردگان زرخرید چرکس و گرجی دستچین می شدند) لباسهای مجللی داشتند و جواهرات گرانبهایی برخود اویخته بودند. دادن سرپایی های چوبی مرصع به جواهر و حوله های خشک به مهمانانی که برای استحمام می امدند، قسمتی از وظایفی بود که باید بوسیله این کارگران بانجام میرسید. عده‌ای دیگر از کارگران گرمابه که با لباسهای سفید یا قرمز از دیگران مشخص می شدند، خدمتگزارانی بودند که باید با تقدیم کردن حوله های نرم و صابونهای معطر میهمانان را در استحمام کردن یاری میدادند.

در تمام مدت عطر دل انگیز عود و عنبر فضای بزرگ گرمابه را انباشته بود. شکوه و تجملی که با جلوه های گوناگون در این حمام خود نمائی می کرد. چنان خیره کننده بود که جهانگرد دنیا دیده‌ای چون اولیا چلبی اعتراف کرده که در طول نزدیک به ۵۰ سال سیر و سیاحت در شهرها و کشورهای متعدد، هرگز چیزی قابل مقایسه با ان بچشم ندیده است.

روزی که سلطان مراد فاتح بغداد در این گرمابه استحمام کرد، اب سرد را برای او با گلاب، و اب گرم را با عطری که از عود بدست آمده بود، مخلوط کردند. در داخل یکی از اتاقک‌های خصوصی گرمابه، علاوه بر پنج کارگر سیاهپوست که در مشت و مال کردن تخصص داشتند، پنج خدمتکار دیگر نیز که از میان کنیزان زر خرید انتخاب شده بودند و از فرط زیبایی شباهت به حوریان و فرشتگان داشتند، چنان پذیرایی شایانی از سلطان مراد بعمل اوردند که او از فرط وجد عنان اختیار از کف داد و با حسرت آرزو کرد: «ای کاش میتوانستم چنین گرمابه‌ای را در قصر اقامتگاه خود در اختیار داشته باشم!» حقیقتا نیز گرمابه ابدال خان چیزی نبود که حتی سلاطین وقت ارزومند نباشند که گرمابه‌ای نظیر ان را در دربار خود بوجود اورند.

در وصف گرمابه ابدال خان ناچاریم، به همین مختصر اکتفا کنیم. بعلاوه درباره جشن‌ها و ضیافت‌هایی که در همان قصر بر پا می گردید اسناد و مکتوب فراوانی بر جای مانده که جز مراجعه کردن بانها هرگز نمیتوان حق مطلب را ادا نمود.

در اینجا شاید کافی باشد که تنها با ذکر فهرستی بسیار کوتاه از ویژگیهای ضیافت‌های ابدال خان کمک کنیم که خواننده در ذهن خود چیزی نزدیک به واقعیت شکوه و تجمل عظیم میهمانی‌های ابدال خان را تصویر کند:

ظروف اعلای چینی یا فلزی و از جمله ظروفی که از طلا یا نقره ناب ساخته شده بودند و در ان ضیافت‌ها برای پذیرایی کردن از میهمانان مورد استفاده قرار می گرفتند، احتمالا از گرانبهاترین مجموعه‌هایی بوده‌اند که لااقل تا ان عصر نظایرشان ندرتا در هر جای دیگری از دنیا وجود داشته است.

در ضیافت‌ها صرفنظر از اقسام عملا بیشمار اغذیه و اشربه‌ای که بر سفره‌های واقعا شاهانه حاضر میشد، بدستور ابدال خان معمولا از مهمانان او با بر پا کردن نمایش‌های اکروبات بازان، شعبده بازان، بند بازان، کشتی گیران و غیره نیز پذیرایی بعمل میامد.

ابدال خان همانطور که در خاطرات «اولیا چلبی» نیز شرح داده شده است پس از انکه مدتی از یک میهمان برجسته در قصر بی‌نظیر خود پذیرایی می کرد، عادت داشت که او را معمولا بوسیله هدایایی گرانبها خوشحال تر می کرد و میهمان در حالیکه خود را سرشار از لذت بخش‌ترین خاطرات و عمیقا مرهون میهمان نوازیهای بیدریغ میزبان قدرتمند خویش میبافت، قصر او را ترک می گفت.

نمونه‌هائی از شعر امروز ترکیه

آخرین شاعری که در شعر ترکیه به وزن عروضی وفادار مانده بود «یحیی کمال» بود که خود در عین حال پس از نه‌سال اقامت در فرانسه تازگیهائی را وارد شعر ترکیه کرد و در واقع پایه‌گزار شعر نوی ترکیه شمرده شد از اینرو اورا حلقهٔ زنجیری می‌نامیدند که شعر کلاسیك ترك را به شعر امروز وصل کرده است. «یحیی کمال» قریب بیست سال پیش درگذشت و پس از او دیگر هیچ شاعری به سراغ وزن عروضی نرفت. شعر نوی پذیرفته‌شدهٔ ترکیه شعری است آهنگین و اغلب مقفی اما بدون وزن عروضی. شعری است زنده ورابطه‌ای بسیار نزدیك بازندگی ومفاهیم ملموس آن دارد. البته تمایلات سوررئالیستی و روشهای گوناگون دیگر نیز از قبیل جریانی بنام «نوی دوم» درشعر ترکیه بوجود آمده است که در این مختصر جای بحث از آنها نیست و اگرفرصتی بود می‌توان درمقالهٔ جداگانه‌ای از شعر امروز ترکیه سخن گفت.

آنچه در این دو صفحه آمده است معدودی است از برگزیدهٔ شعر امروز ترکیه که چندی‌پیش با دوستم «منوچهر خسروشاهی» بقصد فراهم‌آوردن مجموعه‌ای ترجمه کردیم. اما بسبب اشتغالات گوناگون هردوی ما، ناتمام ماند و من هنوز امیدوارم که روزی مجالی دست دهد و بتوانیم چنین مجموعه‌ای را فراهم کنیم وانتشار دهیم.

جاهد کولبی
CAHIT KÜLEBI

در سال ۱۹۱۷ در «توکات» بدنیا آمده است. در میان شاعران معاصر ترك «کولبی» کسی است که کمتر از همه تحت تاثیر غرب قرار گرفته است و حتی می‌توان گفت که «بومی‌ترین» شاعر ترکیه است. شعر او آکنده از رنگ و بوی «آناطولی» است. شعر «جاهد کولبی» زیبا و دوست - داشتنی است.

داستان ۲

لبانت گلگون است
دستهایت سفید
دستم را بگیر، عروسك
بگیردمی...

•••

در روستاهائی که مرا زادند
درختان گردو نبود
اینست که من حسرت طراوت دارم
نوازش کن دمی..

•••

در روستاهائی که مرا زادند
کشتزاران گندم نبود
زلفانت را پریشان کن، عروسك
پریشان کن دمی...

•••

به روستاهائی که مرا زادند
شبها، راهزنان می‌تاختند
اینست که من تنهائی را هیچ خوش ندارم
سخن بگو دمی...

•••

در روستاهائی که مرا زادند
باد شمال می‌وزید
اینست که لبان من چاك چاك است
ببوس دمی...

•••

تو مانند ترکیه، روشن و زیبائی
روستاهای زادگاه من هم زیبا بودند
تو نیز از زادگاهت سخن بگو
بگو دمی...

اورهون مراد آریبورنو
ORHON MURAT ARIBURNU

درسال ۱۹۱۸ بدنیا آمده است. بازیگر و کارگردان سینما است. شعر «آریبورنو» شعر اندیشه است. اغلب درشعر خود مسئله‌ای را مطرح می‌کند و به‌آن پاسخ می‌گوید. یك دیوان شعر با عنوان «کندو» منتشر کرده و درآن بیشتر مسائل مربوط به‌ماورا،الطبیعه و «وجود» را مطرح ساخته است.

نامه‌هائی از دنیای دوم به دنیای اول

۱

در جنگ، گاز خنده‌آور هم بکار برده بودند
و ما، سه رفیق زخمی
در گودال خمپاره‌ای، خنده‌کنان مردیم.
بر شك خدادعای زنهامان را می‌پذیرد،
چون، وقتی به‌جنگ می‌رفتیم،
بما گفته بودند: «خندان باشید»[۱]...

۲

در دنیای اول
پرندگان سبز را هم دیده بودم،
پرندگان آبی راهم...
اما همه‌شان
فقط نغمه‌هایی را سرمی‌دادند که خود می‌دانستند.
اما در دنیای دوم،
هر نغمه‌ای را که بخواهید می‌سرایند.
اگر مایلید، جایمان را عوض کنیم.

۱- Gule Gule اصطلاحی است که در ترکی در جواب خداحافظی گفته می‌شود.

اوکتای رفعت
OKTAY RIFAT

در سال ۱۹۱۴ در طرابزون بدنیا آمده است. از پیشگامان شعر نو در ترکیه است. معتقد به‌آزادی شعر است از اینرو هیچگونه تعصبی را در شعر خود راه نداده است. از اصطلاحات عامیانه وضرب‌المثل‌های رایج در میان مردم استفاده می‌کند.

برای تو

راهروها با تو خنك
اطاقها با تو شاد
روزم آکنده از نشاط
بامدادی که از کنارت برمی‌خیزم

•••

تو نیمهٔ سیب و من نیمهٔ دیگر
روز و شب‌مان، خانه و سقفمان یکی.
سعادت چمنی است که از جای پایت سبز می‌شود
و تنهائی، از راهی که تومی‌روی می‌آید.

عاشق ویسل، بلبل اندوهگین آناتولی

او در کودکی بنیائی چشمانش را از دست داد و احساسات و عواطف شاعرانه‌اش را با نواختن ساززهی مورد علاقه‌اش در هم آمیخت و به شهرت فراوانی رسید....

عاشق ویسل بلبل اندوهگین آناتولی عاشق ویسل، صدای حقیقی آناتولی است. او، شاعر و نغمه‌سرایی است که اشعارش را در باره مردم و برای مردم میسراید. آثارش سرشار از تاثیر پرثمر قصه ها و افسانه های عامیانه است و بهترین و زیباترین منابعی که زبان ترکی محاوره‌ای را بدین اندازه ثروتمند و انعطاف پذیر کرده وسیله‌ای است که او برای بیان تاثرات عاطفی خود، استادانه و سخاوتمندانه بکار برده است.

عاشق ویسل، در یکی از روستاهای ایالت سیواس که در بخش مرکزی آناتولی قرار گرفته است، چشم بجهان گشود. گوژ. در هفت سالگی هنگامیکه بیماری ابله در زادگاه وی شیوع یافته بود بر اثر ابتلا به بیماری ابله بینائی چشم چپ خود را از دست داد. مدتی پس از آن در حادثه‌ای که گویی سرنوشت بیرحم انرا برای در هم شکستن «ویسل» تدارک دیده بود، ضربت سهمگین تری بر پیکر زندگی‌اش وارد امد که او را از هر دو چشم بی نصیب کرد. خلاصه ماجری این بود که یکروز نوک چوبی که پدرش در دست داشت غفلتا در چشم راست «ویسل» فرو رفت و از ان پس او را در ظلمات مطلق نابینائی سرنگون کرد.

از ان پس ویسل دشوارترین سالهای اموزش وبلوغ ادراکات خود را در کوری مطلق طی کرد. در ۲۵ سالگی والدین او برایش همسری پیدا کردند که دوسال بعد دختری بدنیا اورد و در سال بعد از ان پسری زائید که تنها ۱۰ روز پس از تولد یافتن جان سپرد. ویسل که اندوه از دست دادن نخستین پسر او را در اقیانوسی از اندوه سرنگون کرده بود، ناگهان با مصیبت دیگری روبروشد، همسرش بی انکه هیچ تفاهمی با شوهر هنرمند و نابینا و دردمند خود احساس کند، او را ترک گفت و دیگر هرگز نزدوی بازنگشت و ویسل در حالیکه دختر خردسال بی‌مادرش را شخصا نگهداری میکرد، چندی بعد تن بازدواج دوم داد که این بار برایش خوشبختی و ارامش بارمغان اورد. همسر دوم برای او ۷ فرزند زائید که سالها بعد وقتی بنوبه خود ازدواج کردند ۱۸ نوه برای وی بوجود اوردند.

در ۱۹۳۳ ویسل مدت ۳ روز روستای محل سکونتش را ترک گفت تا به انکارا - پایتخت کشورش برود و در جشن های دهمین سالگرد جمهوری ترکیه شرکت کند. در ان فرصت بود که سیمای ویسل و ارزش اثار غنایی او برایش شهرتی بزرگ بارمغان اوردند، بطوریکه از ان ناچار شد سفرهای مکرر و طولانی دیگری انجام دهد و تقریبا سراسر خاک ترکیه را برای شناساندن اثارش زیر پا بگذارد.

«عاشق ویسل» بلاغت عشق را در اثار خود استادانه‌تر از تمام عاشقان دیگر که نسل های پی در پی انان در کشور ترکیه پرورش یافته‌اند نمایان کرده است. او ضمن یکی از اشعار خود در ستایش عشقی که همه چیز را در زندگی وی در برمیگیرد، گفته است: عشق و عاطفه و بیان تاثرات، سرگشتگی ها، امیدها و نومیدیهای کسی که عشق میورزد و انکه نقش معشوق را ایفاء کند، عبارت از تمام دنیایی است که من همه عمرم را در آن بسر برده‌ام.

* *

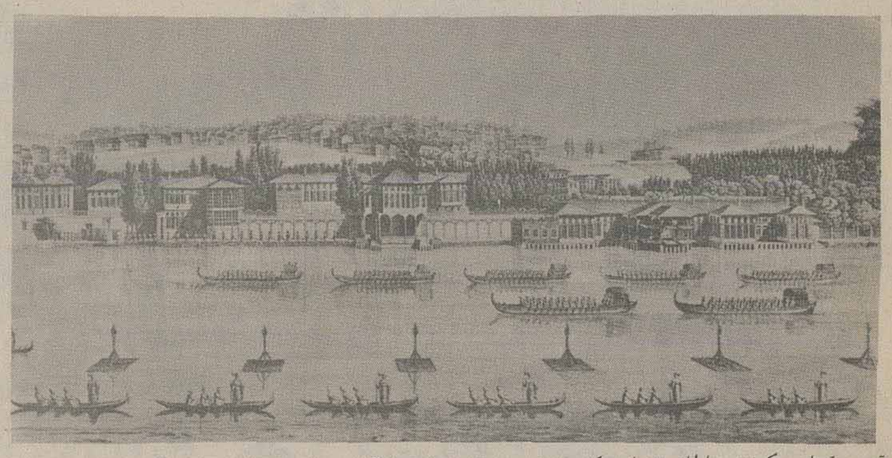

قصر محل سکونت سلطان عثمانی که مشرف بر بغاز بسفر بنا گردیده است. قایق هایی که در اب دیده می شوند تعلق به ساکنان قصر سلطان دارند

Sümerbank

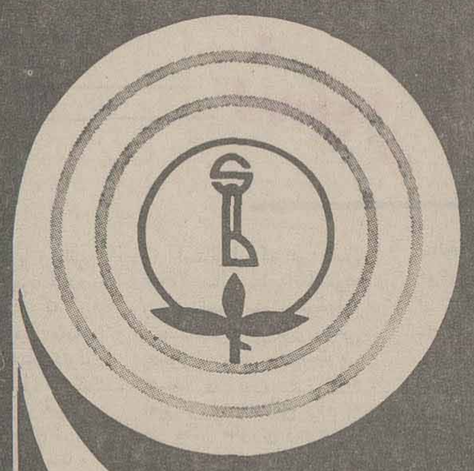

COTTON YARN → Germany, Belgium, Switzerland, England, İtaly

GREY CLOTH → Italy, France, Holland, Belgium, Germany

FINISHED CLOTH → Germany, Switzerland, France, Libya, Swiss, Holland

سومربانک

سومر بانک ترکیه درسال ۱۹۳۳ تاسیس شده ودرنخستین مرحله با ۴ کارخانه شروع به فعالیت نمود. سامر بانک فعلا یکی ازبزرگترین موسسات همگانی اقتصادی ترکیه میباشد. ودرحال حاضر صاحب ۴۱ کارخانه ۳۰ شعبه و ۳۶۵ فروشگاه زنجیره‌ای توزیع می باشد و سرمایه‌اش بالغ بر ۲/۲۵۰/۰۰۰/۰۰۰ لیرترک است.

تعداد کارکنان موسسات سومر بانک درحال حاضر ۵۰۰۰۰ پنجاه هزار نفر است. زمینه های فعالیت سومر بانک ترکیه بشرح زیر است:

۱ـ گروه صنایع ریسندگی وبافندگی پارچه ونخ پنبه‌ای: دارای ۱۸ کارخانه تولیدی محصولات پنبه‌ای ویک کارخانه تولید کنف است. محصول سالانه‌اش ۶۰/۰۰۰ تن نخ و ۳۵۶/۰۰۰/۰۰۰ متر منسوجات پنبه‌ای می باشد. ۲ـ گروه صنایع ریسندگی وبافندگی منسوجات پشمی: دارای ۶ کارخانه بافندگی محصولات پشمی می باشد. میزان تولیدات این کارخانه ۵/۱۳۰ تن نخ های پشمی و۸/۰۶۳/۱۵ متر پارچه پشمی می باشد.

۳ـ گروه صنایع شیمیائی: سیمان - لوازم رفراکتر - سرامیک - مواد شیمیائی - الیاف مصنوعی - مواد غذائی محصولات جنگلداری وجنگل بانی که بوسیله ۱۳ کارخانه سومر بانک تولید میشود. ۴ـ فعالیت تجارتی: سومر بانک محصولاتش را بوسیله ۳۶۵ فروشگاه زنجیره‌ای خود که درنقاط مختلف ترکیه پراکنده شده است دراختیار مشتریانش میگذارد. درسال ۱۹۷۶ میزان فروش انها بالغ بر ۷/۰۰۰/۰۰۰/۰۰۰ لیر ترک بوده است.

۵ـ فعالیت بانکی: بوسیله ۳۰ شعبه خود تمام خدمات بانکی موسسات خودومشترکین و سایر صاحبان صنایع را انجام میدهد.

Sümerbank

Telegram : Sümerbank – Ankara
Telephone : 10 50 01 – Ankara

Sümerbank Genel Müdürlüğü
Ulus Meydanı – Ankara – Turkey

بانک تجارتی معتبر ترکیه

TÜRKİYE İŞ BANKASI

تاسیس: ۱۹۲۴

خدمات فراگیر خود را از طریق سیستمی که بالغ بر ۸۱۲ شعبه درسراسرکشور ترکیه و شبکه‌ای بین‌المللی از نمایندگیهای خارج از کشور از ان جمله هستند عرضه میکند.

اداره مرکزی کل:
آنکارا

اداره امور خارجی درمرکز:
استانبول ـ صندوق پستی ۲۴۱ ـ کاراکوی تلکس: ۲۱۶۸۱ ایفو
ـ ادرس تلگرافی: فورنتاب

بیلانی برای پایان ۱۹۷۶

سرمایه پرداخت شده و اندوخته ها:	۱۷۴۴۹۳۳۷۵۴ لیرهٔ ترک
دارایی کل:	۵۹۹۵۸۹۴۴۶۲۸ لیرهٔ ترک
سپرده ها:	۴۵۱۱۹۴۱۹۵۰۶ لیرهٔ ترک

ترکیه ایش بانکاسی تقدیم میکند:
تسهیلات و خدمات بانکی درسطوح کامل داخلی و بین‌المللی

دفاتر نمایندگی خارجی:
Kaiser Strasse 11, Frankfurt Main, GERMANY.
Cable: Isbank Telex: 4189385 ISCH D
65, London Wall, London EC 2. ENGLAND
Cable: Isbank Telex: 8812853 ISBANK LDN

شعبات خارجی:
Nicosia and Famagusta Cyprus. Cable: ISCHBANK

دفاتر ما درآلمان غربی (به استثنای فرانکفورت)
Yorckstrasse 90, Am Mehringdamm, 1 Berlin 61
Steindamm 47, 2 Stock, 2 Hamburg 1
Kaiser-Wilhelm-Ring Nr. 15, 1 Obergeschoss Links, 5 Köln 1
Lindwurmstr Nr. 35, 2 Obergeschoss Rechts, 8 München 2

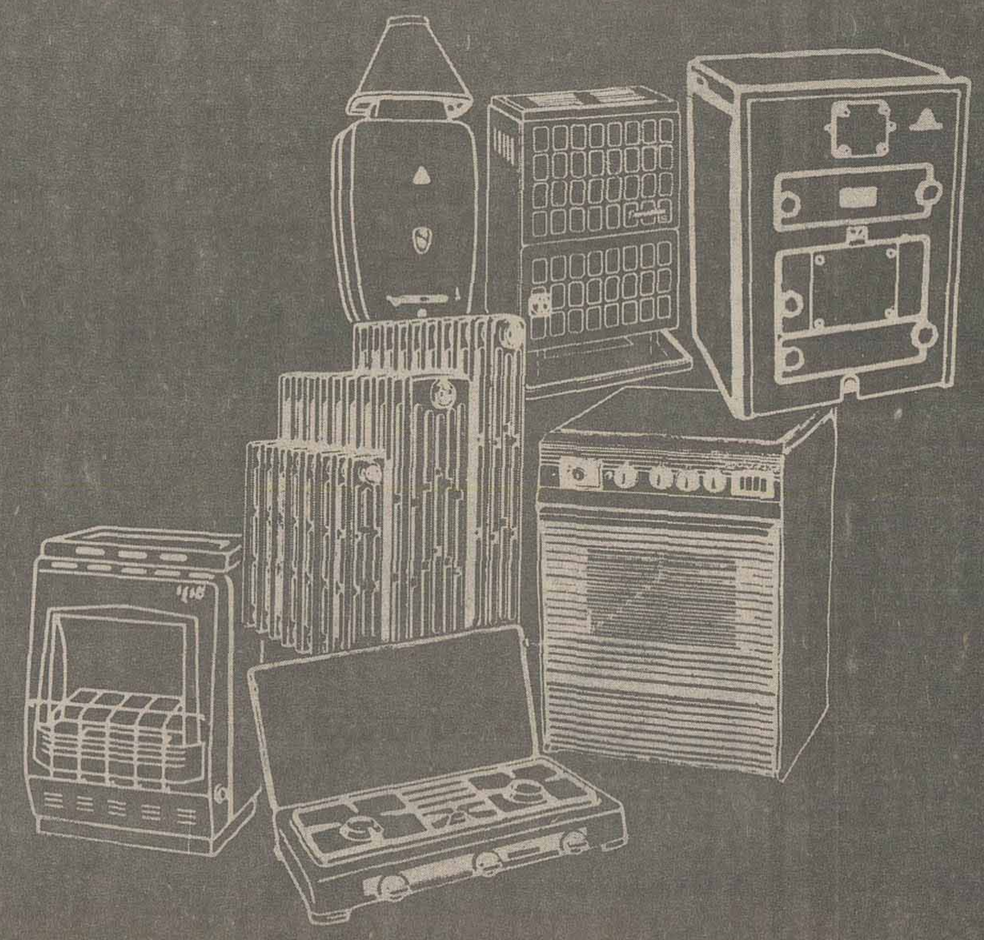

لوازم خوراکپزی
وسایل گرما بخشی
تجهیزات حرارت مرکزی

مؤسسه بزرگ ترکیه

Demirdöküm

Türk Demir Döküm Fabrikalari A.S. Alibeyköyü Caddesi 31 Silahtaraga, Istanbul — TURKEY Tel: 25 50 70

قهوه ترک وسنّت های آن

قهوه ترک، بی اغراق، دارای نقشی است که تقریبا به تمام قلمروهای زندگی روزانه مردم ترکیه مربوط می شود. هنگامیکه یک دوست یا یکی از خویشاوندان بدیدن دوست یا خویشاوندی میرود، در جلساتی که برای بحث و مشورت در باره امور بازرگانی برپا می‌کنند و یا در یک میهمانی خانوادگی که به قصد اشنا شدن بایک عروس و داماد آینده برپا گردیده است، پذیرائی کردن با قهوه ترک سنتی است که بی استثناء درهمه جا حضور دارد.

حتی امروز هم دراغلب خانه‌های مردم ترکیه فنجان‌های قهوه خوری بی دسته قدیمی و ظروف مخصوصی که قهوه را دران نگهداری می کنند، و انواع گوناگون قوریهایی که قهوه ترک را دران برای صرف شدن اماده مینمایند، و اجاق‌های مخصوص بو دادن قهوه و اسباب قهوه و حتی صندوقهای اختصاصی قهوه، درهمان سبک هایی که از قدیم ترین دوره‌ها مورد استفاده بودند، وجود دارند.

قهوه خانه ترک در گذشته جایی بود که دران نقال به گفتن داستان و افسانه می پرداخت، شاعران بدیهه‌سرا، اشعار عامیانه‌شان را فی المجلس می سرودند و یا سروده های قبلی‌شان را برای حاضران می‌خواندند، سالخوردگان و ریش سفیدان سردو گرم روزگار چشیده، جوانترها رابا پند و اندرزهای خردمندانه راهنمایی می کردند و دوستان و یاران دور و نزدیک فرصتی پیدا می کردند تابا یکدیگر به گفت و شنود و بحث و تبادل نظر بپردازند.

دراثین هایی که جنبه رسمی داشت، پذیرایی کردن حاضران و مدعوین با قهوه، بوسیله سه دختر که لباس‌های مخصوص آن مراسم را دربر داشتند انجام می گرفت. نخستین دختری که در برابر حاضران قرار می گرفت، سینی قهوه را بدست می گرفت و آنچه که بوسیله وی حمل می شد، شباهت به سینی هایی داشت که تا امروز هنوزهم درقهوه خانه‌های ترکیه مورد استفاده است. تنها تفاوت مهمی که سینی‌های قهوه دیروز و امروز را از یکدیگر مشخص می کند، اینست که در گذشته این سینی ها را بوسیله رشته زنجیر نگهمیداشتند، درحالیکه امروز سه میله فلزی جای زنجیرهای سابق را گرفته‌اند.

وظایف دو دختر دیگری که مهمانان را هنگام صرف قهوه پذیرایی می کردند، این بود که فنجان‌ها را پرکنند و انها را بدست حاضران بدهند.

سینی‌های قهوه‌خوری از برنج یا مفرغ ویا نقره ساخته می‌شدند و بسیاری از نمونه‌های این مصنوعات را در زمان ما نیز میتوان نزد بسیاری از خانواده‌ها و یا در قهوه خانه‌های مدرن ترکیه سراغ گرفت.

سنت‌ها و رسومی که بانام قهوه درهم آمیخته‌اند، بادرنظر گرفتن زوال و انحطاط سریعی که صفت کنونی بسیاری از عناصر جامعه امروزی است، سزاوار آن است که با حوصله مورد تحقیق قرار گیرد.

هر مطالعه‌ای که دراین زمینه انجام گیرد، به سبب قدمت قابل ملاحظه سنت‌های قهوه ترک بدون تردید ارزشی بسزا خواهد داشت. بسیاری از صاحبنظران اظهار عقیده کرده اند که نه تنها تحقیقات و مطالعات فاضلانه دراین باره ضرورت فوری دارد بلکه لازمست که هرچه زودتر «موزه» ای نیز بوجود اید تا بوسیله آن جلوگیری از نابودی و فراموشی «سنن» پرغنای قهوه ترک امکان‌پذیر گردد.

بقیه از صفحه ۹

نمیتوانست با نقشه حمله فرمانده المانی موافقت کند به استانبول بازگشت.

درسال ۱۹۱۸ باردیگر او را مامور رهبری جنگ نیروهای عثمانی درجبهه فلسطین کردند و درانجا بود که درامتداد خطی درشمال حلب و بموازات مرز کنونی ترکیه و سوریه موفق شد پیشروی نیروهای متفقین را متوقف کند. ۳۰ اکتبر سال ۱۹۱۸ که امپراطوری عثمانی قرارداد متارکه «موارووس» را با قدرتهای متفقین امضاء کرد مصطفی کمال فرمانده گروه ارتش های صاعقه را که به نیروهای محور تعلق داشت از ژنرال المانی لیمان خون ساندرس تحویل گرفت.

پس از انحلال و براکنده شدن واحد هائی که گروه صاعقه را تشکیل داده بودند مصطفی کمال یکبار دیگر به استانبول بازگشت ولی ابنکارا تنها هنگامی انجام داد که قبل از ان اطمینان یافته بود که اسلحه و مهماتی که دراختیار وی قرارداشت. تا انجا که ممکن بود به کوههای شمال منطقه «تاروس» انتقال یافته و دران کوهستان درنقاط امن پنهان شده است و بنابراین وی خواهد توانست اطمینان داشته باشد که برای عملیات مقاومت مسلحانه اینده بان سلاحها دسترسی خواهد داشت. از طرف دیگر بدولت استانبول هشدارداد از خطرهائی که درکمین کشور است برحذرباشد و مخصوصا اقدامات فوری بعمل اورد تا جلوی تفسیر خصمانه و زبان بخش مفاد قرارداد متارکه گرفته شود.

دراستانبول بهرحال تردیدی برای او که باردیگر با دوستان همفکر و یاران صمیمی و بسیاری از روزنامه نگاران دائما ارتباط داشت تردیدی باقی نماند که سازمان دادن بیک مقاومت مسلحانه و نیرومند درانا‌تولی تنها راه نجات است که میتوان برای جلوگیری از نابودی کشور پیدا کرد. فرصتی که او برای رسیدن بهدف جستجو میکرد بزودی با فرمانی که از سلطان وقت عثمانی برای رفتن بانا‌تولی دریافت کرد دردسترس وی قرارگرفت.

از طرف دولت مرکزی باو اختیارات فوق‌العاده‌ای داده شده بود که مقامات کشوری را نیز درمحل ماموریت جدیدش منقاداومیکرد. مصطفی کمال در ۱۹ مه ۱۹۱۹ سه روز بس از پیاده شدن یونانیان درازمیر به محل ماموریت خود «سامسون» رسید و بلافاصله تدارک مقدمات جنگ استقلال ترکیه را اغاز کرد.

پس از انکه از «سامسون» به «ارضروم» رفت ابتدا استعفای خود را از ماموریتی که برعهده وی گذاشته بودند اعلام کرد و انگاه بریاست کنگره ملی ترکیه که درهمان شهر برپا شده بود انتخاب گردید.

طولی نکشید که او را بریاست کمیته اجرائی دائمی نمایندگان کنگره انتخاب کردند. مصطفی کمال انگاه خود را به انکارا رساند و رهبری «نبرد ملی» را برای احیای استقلال ملی بدست گرفت.

گرچه به اغوای دولت مرکزی درنقاط مختلف کشور مقاومتهائی دربرابر انقلاب زیر و زبرکننده او صورت گرفت اما ملت ترک نشان داد که مصطفی کمال را بچشم یک رهبر کبیر ملی و نجات بخش نگاه می کنند.

در ۱۹۲۴ مجلس ملی ترکیه یکباره برای همیشه انحلال خلافت را که لقب رسمی امپراطوران عثمانی بود تصویب کرد و با پذیرفتن قانون اساسی جمهوری براصلاحاتی که اتاتورک زندگی برثمر و برماجرایش را سراسر وقف انها کرده بود صحه گذاشت.

سیاست «صلح درداخل و صلح درخارج» شعاری که اتاتورک آخرین مرحله از مجاهداتش را با الهام گرفتن از ان دنبال کرده بود سرانجام به پیروزی رسید و ترکیه را تبدیل بکشوری کرد که بپایه کافی بدست اورد تا قادربتحمل مصائب بزرگ دیگری که بایددرجنگ دوم جهانی بران وارد میامد باشد.

بانک مردم ترکیه

تاریخچه وسابقه کاروخدمات وقوانین بانک

بانک مردم همگام با توسعه برنامه های دولت ترکیه، در جهت توسعه صنایع و امور عمرانی، علاوه بر انجام خدمات بانکی معمول، در زمینه هایی بشرح زیر فعالیت دارد:

* تأمین وام طبقه متوسط برای اصناف و صنعتگران کوچک
* تأمین وام برای واحدهای تولیدی کوچک بمنظور توسعه کارگاه و نصب ماشین الات مدرن.
* دادن کمک مالی به اعضاء اتحادیه صنعتگران (BAG-KUR) در جهت گسترش کار.
* دادن کمک مالی بمنظور تأسیس کارگاههای کوچک در زمینه صنایع گوناگون.
* راهنمائی صاحبان صنایع کوچک.
* آموزش مدیریت به صاحبان صنایع کوچک.
* واسطه و رابط اخذ کمک های مالی برای صنایع کوچک از سازمانهای مختلف.
* کمک به بازاریابی برای محصولات صنایع کوچک و شناساندن انها.
* انجام سایر خدمات بانکی.

تشکیلات فعلی بانک

۷۰ در صد سرمایه بانک مربوط به دولت بوده که تابع ماده ۴۴۰ از قوانین اقتصادی دولت ترکیه میباشد.

بانک مردم از سال ۱۹۶۴ اقدام به تأسیس شعباتی در مناطق مختلف ترکیه نموده و در حال حاضر تأمین شعب بانک در شهرستانها بسرعت رو به افزایش است.

بانک مردم در این اواخر با تعهد شوکت های تعاونی اصناف، وام های صنعتی محدود در اختیار صاحبان صنایع کوچک گذارده و در این زمینه فعالیت چشمگیری داشته است. میزان این وام ها در سال ۱۹۷۷ بالغ بر ۹/۵ میلیارد لیره ترک میباشد که ۳/۳ میلیارد لیره نسبت به سال ۱۹۷۶ که میزان وام پرداختی میلیارد لیره ترک بوده فزونی خواهد داشت. فعالیت بانک بمنظور گسترش شعب در مناطق دور افتاده برای کمک به صنایع کوچک در آن مناطق، در سال ۱۹۷۷ نیز همچنان ادامه خواهد داشت.

سرمایه بانک

بانک مردم ترکیه در سال ۱۹۳۸ با سرمایه‌ای برابر یک میلیون و دویست هزار لیره ترک شروع بکار کرده و در سالهای بعد طبق قوانین مربوط سرمایه بانک افزوده شده و بموجب ماده ۱۱۲۲ از قوانین بانک ها سرمایه بانک در سال ۱۹۶۹ به یک میلیارد لیره ترک افزایش داده شد.

۶۵ در صد از سرمایه بانک مردم از خزانه دولت و ۵ در صد از محل توسعه اقتصادی کوژ تأمین و ۳۰ در صد باقیمانده متعلق به سرمایه داران و بازرگانان صاحب نام میباشد. سرمایه پرداخت شده فعلی بانک بالغ بر ۶۶۶/۵ میلیون لیره ترک است.

تعداد شعبه های بانک

در حال حاضر تعداد شعب بانک ۳۵۸ واحد میباشد که پیش بینی می‌شود تا پایان سال ۱۹۷۷ تعداد ان به ۴۰۰ واحد افزایش یابد. مقدار سپرده ها در شعب بانک طی ۴ سال گذشته بشرح زیر است.

۱۹۷۴	۱۹۷۵	۱۹۷۶	در حال حاضر
۲۶۷	۲۸۵	۳۲۲	۳۵۸

سپرده ها

بانک بمنظور پرداخت وام بیشتر به اصناف و کارگاههای تولیدی کوچک و صنعت کاران اهمیت بیشتری به جلب سپرده ها در بانک میدهد و روی همین اصل افزایش مهمی در سپرده های بانک بوجود آمده است.

افزایش سپرده ها در جدول زیر نشان داده شده است.

سال	جمع سپرده ها(به میلیون لیره ترک)
۱۹۷۱	۱/۲۲۱
۱۹۷۲	۱/۶۳۱
۱۹۷۳	۲/۲۱۲
۱۹۷۴	۳/۳۱۲
۱۹۷۵	۴/۷۳۵
۱۹۷۶	۶/۱۵۰
۱۹۷۷/۸/۱۲	۷/۰۰۶

وام ها

بانک به اصناف و صاحبان صنایع کوچک و صنعتکارانی زیر عنوان شغلی و به بازرگانانی و صاحبان صنایع زیر عنوان وام تجارتی وام میدهد. در سالهای اخیر در میزان وام بانک به نسبت سپرده ها افزایش قابل ملاحظه‌ای پدید آمده است.

میزان وام ها:

سال	وام شغلی	وام تجارتی	جمع وام ها (به میلیون لیره ترک)
۱۹۷۱	۱/۲۶۷	۳۸۸	۱/۶۵۵
۱۹۷۲	۱/۵۳۷	۵۰۰	۲/۰۳۷
۱۹۷۳	۱/۹۷۲	۷۴۹	۲/۷۲۱
۱۹۷۴	۲/۵۳۳	۱/۲۲۵	۳/۷۵۸
۱۹۷۵	۳/۹۴۰	۱/۶۹۸	۵/۶۳۸
۱۹۷۶	۶/۲۹۳	۲/۳۳۰	۸/۶۲۳
۱۹۷۷/۸/۱۲	۸/۱۲۸	۲/۷۵۷	۱۰/۸۸۵

وامی که بانک در اختیار اصناف، صنعتکاران و صاحبان صنایع کوچک میگذارد عبارتند از:

وام برای تاسیس شرکت تعاونی و صنایع دستی

وام کوتاه مدت و محدود که از ۲۵/۰۰۰ لیره ترک بیشتر نباشد و مدت پرداخت ان دوسال است با ۱۰/۵ در صد بهره بانکی در اختیار کارگاههای صنایع دستی و اصناف عضو شرکتهای تعاونی و صنعتکاران میگذارد.

وام تاسیس نیز بمنظور مدرن کردن ماشین آلات به اصناف عضو شرکتهای تعاونی و صنعتکاران و صاحبان صنایع کوچک با بهره بانکی ۱۰/۵ در صد و مدت بازپرداخت ۵ سال و محدود به ۵۰/۰۰۰ لیره ترک پرداخت میشود. (وامی که به یک سهامدار شرکت تعاونی و کارگاه صنایع دستی داده میشود جمعا ۷۵۰۰۰ لیره ترک میباشد)

اما به اعضای شرکت های تعاونی که قانون وام بانک شامل آنها نمیشود و در حال رکود بسر میبرند، بانک بمنظور گره‌گشائی و برگرداندن انها به وضع مناسب میزان وام محدود ۷۵۰۰۰ لیره ترک را به ۱۰۰/۰۰۰ لیره افزایش داده است. این اعضاء میتوانند با ارائه سند لازم ۲۵۰۰۰۰ لیره را بطور مجاز و بعنوان سند مالکیت دریافت نمایند.

میزان وامی که به رانندگانی عضو شرکت تعاونی جهت خرید وسایط نقلیه داده میشود به ۱۰۰/۰۰۰ لیره ترک افزایش یافته است. جهت خریدن کامیون ـ اتوبوس و مینی بوس این وام محدود به ۱۵۰/۰۰۰ لیره ترک میشود.

میزان وامی که از محل وام شرکت تعاونی برای تاسیسات اختصاص یافته است در تاریخ ۱۹۷۷/۸/۱۹ به ۵۰۳۱۹ میلیون لیره ترک افزایش نشان میدهد.

وام برای تاسیس صنایع کوچک و صنایع دستی

بانک به صاحبان صنایع کوچک و متوسط، بمنظور مدرنیزه کردن محل کار خود و جهت خرید و نصب ماشین آلات مورد لزوم و اجرای آموزش مدیریت و همچنین سهیم شدن در اقتصاد کشور وام میدهد. این وام هر کس جهت تاسیس و تولید محدود به ۲/۵۰۰/۰۰۰ لیره ترک است و مدت بازپرداخت آن بین ۳ تا ۱۰ سال متغیر است.

میزان وامی که از محل وام صاحبان صنایع کوچک و کارگاههای تولیدی بمنظور ایجاد تاسیسات مختلف پرداخت شده است بالغ بر ۱/۲۶۷ میلیون لیره ترک است.

وام برای تاسیس واحدهای مسکونی و سازمان دادن به صنایع منطقه‌ای

وامی که از محل بودجه دولت برای مسکن، صنعت داران کوچک و ایجاد و سازمان دادن به صنایع منطقه‌ای در نظر گرفته شده بتابدستور وزارت صنایع و نیروی ترکیه با میانجیگری بانک مردم ترکیه پرداخت میشود. جمع وام پرداختی برای ایجاد مسکن و صنعت داران کوچک به ۲/۰۷۳ میلیون لیره ترک و برای تاسیس و سازمان دادن به صنایع منطقه‌ای نیز به ۱/۲۷۶ میلیون لیره ترک افزایش یافته است.

وام ایجاد محل کار جمعی برای اصناف عضو «باغ کور»

از سال ۱۹۷۵ به بیمه شدگان «باغ کور» با میانجیگری بانک مردم ترکیه وامی بمنظور ایجاد محل کار جمعی و مسکن داده میشود.

فعلا جمع وام پرداختی برای ایجاد واحدهای محل کار جمعی ۱۳۰ میلیون لیره ترک و وام پرداختی برای ایجاد واحدهای مسکونی ۳۷۹ میلیون لیره ترک است.

مناسبات بانک با اصناف و صنعتکاران

بانک مردم ترکیه بمنظور تامین وام مورد نیاز اصناف و صنعتکاران و کمک باجرای مدیریت صحیح آنها و همچنین بازاریابی برای محصولات و آموزش مدیریت آنها، خدمات مهمی را در این زمینه انجام میدهد.

تعداد اعضای اصناف و صنعتکارانی که شرکتهای تعاونی آنها را ضمانت مینماید بالغ بر ۳۵۳/۰۰۰ و تعداد شرکتهای تعاونی نیز بالغ بر ۶۱۲ واحد میباشد.

بانک مردم ترکیه به اصناف و صاحبان صنایعی که در رشد و توسعه اقتصاد کشور نقش اساسی و اهمیت خاصی دارند، خدمات لازم را پی درپی عرضه مینماید و بدون تردید بانک مردم ترکیه در حل مشکلات و مسائل اصناف و صاحبان صنایع و بازرگانان این کشور نقش عمده و بسیار موثری را ایفاء میکند.

PEOPLE'S BANK OF TURKEY
The main credit society of the country founded in 1938
CAPITAL ..... 1,000,000,000.
HEAD OFFICE: ANKARA
ABOUT 300 BRANCHES
• Complete banking services
• Credits to small and medium scale industry
• Correspondents Throughout the world
TÜRKİYE HALK BANKASI

Paşabahçe® TIC LTD STI

آماده است باارائه محصولات شیشه
وبلور اعلای خود بشما خدمت کند

* ـ مهمترین اقلام مصنوعات کریستال
* ـ محصولات شیشه‌ای
* ـ محصولات شیشه‌ای نشکن
* ـ محصولات شیشه‌ای نسوز
* مصنوعات بلورین روشنایی بخش
* ـ تجهیزات شیشه‌ای آزمایشگاهی
* ـ میله ها و لوله های شیشه‌ای
* ـ مصنوعات بلور تراشیده
* ـ محصولات شیشه‌ای و بلوری موردنیاز صنایع جی آر پی.

ADDRESS:
ISTIKLAL CAD 314 BEYOG LU, ISTANBUL
P.O. BOX : 135, BEYOGLU- ISTANBUL
TELEX : 23302 CAMA-TR
PHONE : 4994 86-446580.

Paşabahçe® TIC LTD STI ... یکی از موسسات وابسته شرکت سهامی صنایع شیشه ترکیه است

در سراسر دنیا، چیزی قابل اعتمادتر، مقرون به صرفه‌تر و بهتر از پرآوازه‌ترین والف های ما:

SUPSAN

والف‌های سوپسان
وجود ندارد..

ما والف سوپاپهای خود را برای تجهیز اتومبیل هایی که فهرست اسامی آنها در زیرذکر میشود عرضه می کنیم:

رنو ۱۲
فیات ۱۲۴ـ۱۳۱
فورد کورتینا
فورد ترانزیت ۱۶۰۰ـ۱۷۰۰
کامیونهای فورد دی ۱۲۱۰ـ دی ۷۵۰
تراکتورهای فیات ۴۸۰ـ ۶۴۰ـ ۴۱۵
هانزموتور ای ۸۰ـ ای ۸۹ـ ای ۱۰۸
لمباردینی لاپ ۲۵۰ـ ال.دی.ا ۴۵۰
اشکودا
مان دی او ـ صفر ۲۶ـ ام جی
کرایسلر ۲۲۵ اینچ ۳
پرکینز ۶ـ ۳۵۴، ۲۰۴، ۱۵۲ـ۳
تراکتورهای فورد ۳۰۰۰ـ۵۰۰۰
بی ام سی ۵/۱ـ۵/۷
اینتر ۱۸۰۰ـ ۲۰۵ـ تی آر ۶۵۴ـ تی آر ۴۴۴
بدفورد ۳۳۰ـ ۳۸۱ـ ۲۱۴ اینچ ۳
شورولت ۲۳۰/۲۵۰ـ ۲۳۵
اپل
فورد ۱۲ـ ام ـ ۱۷ـ ام ـ ۲۰ـ ام

SUPSAN
MOTOR SUPAPLARI SANAYII VE TICARET A.S.
HALKALI CAD - SEFAKOY ISTANBUL
TEL: 790740 — 790741
TELEX: 234475
CABLE: SUSPAN - ISTANBUL.

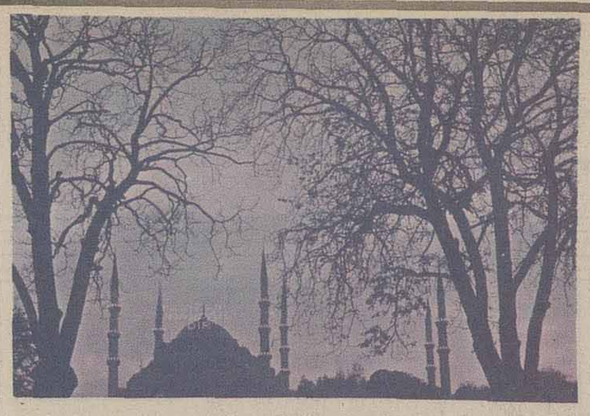

به ترکیه سفر کنید

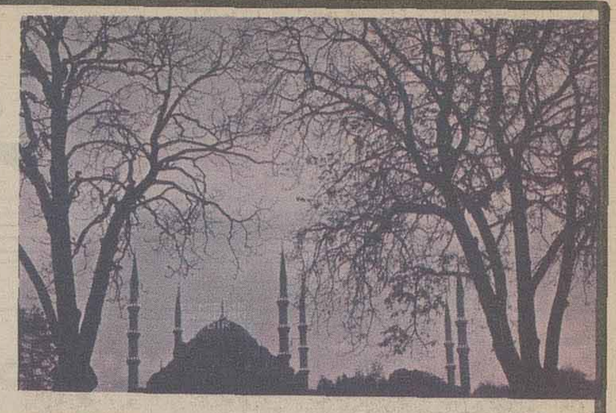

بدیدن کشوری بیائید که در آن تعطیلات پر جنب و جوش وهیجان انگیزی انتظارتان را می‌کشد

منظره‌ای از «آلانیا» یکی از تفریحگاههایی که در ساحل مدیترانه‌ای ترکیه قرار گرفته است.

در اویش مولوی در قونیه.....

ما، شما را دعوت می کنیم که به ترکیه سفر کنید

بی تردید شما نیز ترکیه را بعنوان کشوری که با ایران روابطی دوستانه و برادرانه دارد می شناسید. از نظر جغرافیایی ترکیه نزدیکترین همسایه ایران است. با وجود این شاید برخی از برادران ایرانی ما هنوز ندانند که ترکیه علاوه بر نزدیکی جغرافیائی اش با ایران در عین حال یکی از بهشت های جهانگردی در سراسر جهان ست.

چیز هایی که برای دیده شدن و مورد ستایش قرار گرفتن از طرف مسافران خارجی در ترکیه وجود دارد، عملا بیشمار است. در حقیقت نوعی پل تاریخی است که در طول صد ها سال وسیله انتقال فرهنگها و تمدن ها بین اروپا و آسیا بوده است. مسلما بیهوده نیست که در هر سال حداقل دو میلیون اروپائی و امریکایی به ترکیه سفر می کنند تا تعطیلات خود را در آن بگذرانند.

استانبول، شهری که پل بغاز بسفر با ظرافت استثنایی خود مناره های رفیعی که نظیرشان را در هیچ جای دیگر نمیتوان یافت و با تفرجگاههای درجه اول و با مراکزی که در آن برای خرید کردن وجود دارند، شهری نیست که مقاومت در برابر وسوسه نیرومند سفر کردن بآن برای صدها هزار مسافر و جهانگرد خارجی آسان باشد.

انکارا پایتخت ترکیه شهر پهناور و مدرنی است که آسایش زندگی در آن کمتر نظیری در سراسر جهان دارد. موزه تمدن اناتولی موزه مردم شناسی و آرامگاه اتاتورک (بنیانگزار ترکیه نوین) از جمله جاذبه های توریستی این شهر هستند.

منطقه توریستی سواحل دریای اژه در ترکیه دارای نقاط و پلاژ های بسیار متعددی است که به مسافران خارجی وسیع ترین فرصت ها را میدهد تا مکان مطلوب خود را برای لذت بردن از تعطیلات انتخاب کنند

سواحل مدیترانه‌ای ترکیه که اروپائیان انرا «ریویرای ترکیه» لقب داده اند، نه تنها از نظر زیبائی مناظر طبیعی، بلکه از لحاظ غنای آثار تاریخی نیز جاذبه‌ای عظیم برای جلب توریست های خارجی دارد.

قونیه، شهریست که شاعر و عارف نام آور و متفکر بزرگ عالم تصوف، مولانا جلال الدین رومی در محیط آن به بلوغ فلسفی نایل آمده است، افکار این عارف بلند پایه که لبریز از والاترین عشق ها به حقیقت وانسانیت است در همین شهر به زیور اشعار عرفانی آراسته شده و آرامگاه وی نیز مانند مکان زندگی اش در این شهر واقع است.

منطقه اشنای دیگری که بنوبه خود یکی از مهمترین مراکز جذب جهانگرد در ترکیه بشمار میرود. «گورم» یا «کاپادوکیه» است. آرامگاه «حاج بکتاش ولی» سر سلسله فرقه‌ای که به بکتاشیه شهرت دارد

در این منطقه و مانند اینجا در استانبول، انکارا، ازمیر و دهها شهر دیگر در سراسر ترکیه مغازه ها وفروشگاهها بزرگ و موسسات بیشمار دیگری وجود دارند که آخرین مد های جدید لباس وجواهرات وزیورها و سایر اقلام زینتی را، برای زنان و مردان و کودکان عرضه می کنند. بعضی از جواهراتی که مسافر خارجی میتواند در شهر های ترکیه خریداری کند، از نادر ترین انواعی هستند که میتوان در تمام جهان سراغ گرفت.

و چند کلمه در باره قیمت ها

شاید برای شما باور نکردنی باشد که می توانید در ترکیه یکی از هتل های مجلل بین المللی را برای سکونت انتخاب کنید و به ازای تمام تسهیلات و امتیازاتی که در اختیارتان قرار می گیرد، بابت هزینه اتاق و صبحانه و ناهار وشام تنها معادل ۲۵ تا ۳۵ دلار برای هر شبانه روز پرداخت کنید. در صورتیکه شما یک هتل درجه یک و یا درجه ۲ توریستی را برای سکونت در ترکیه انتخاب کنید هزینه شما به ازای تصرف یک اتاق و بر خوردار شدن از سه وعده غذا در شبانه روز به رقم بسیار نازل ۱۵ تا ۲۰ دلار تنزل خواهد کرد. ما شما را دعوت می کنیم تا به ترکیه سفر کنید و گرمترین درود های خود را نثار مردم ایران مینمائیم.

خرید کردن در ترکیه کار بسیار لذتبخشی برای مسافران خارجی است.

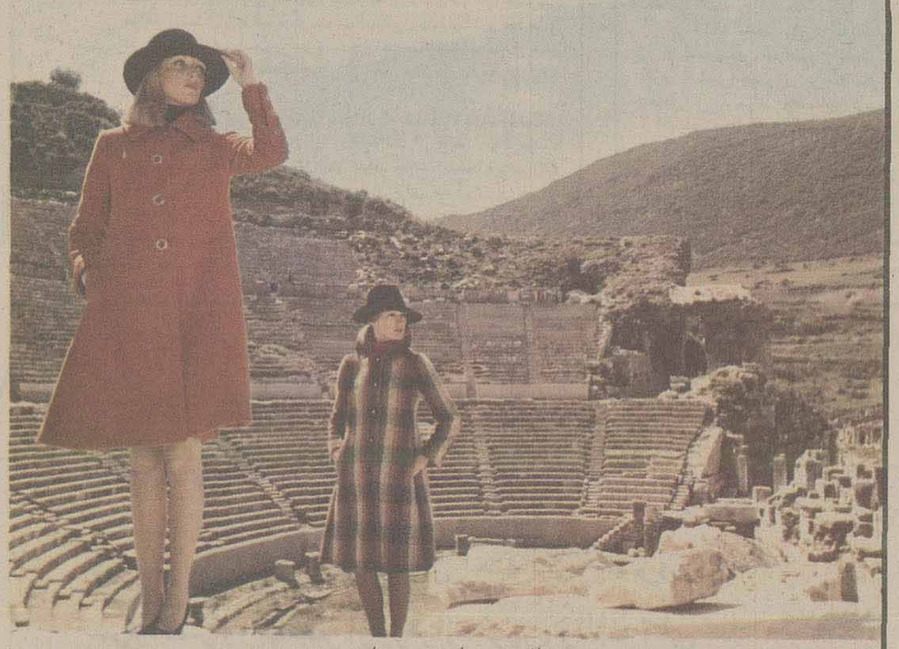

افزوس سلجوق، در ازمیر

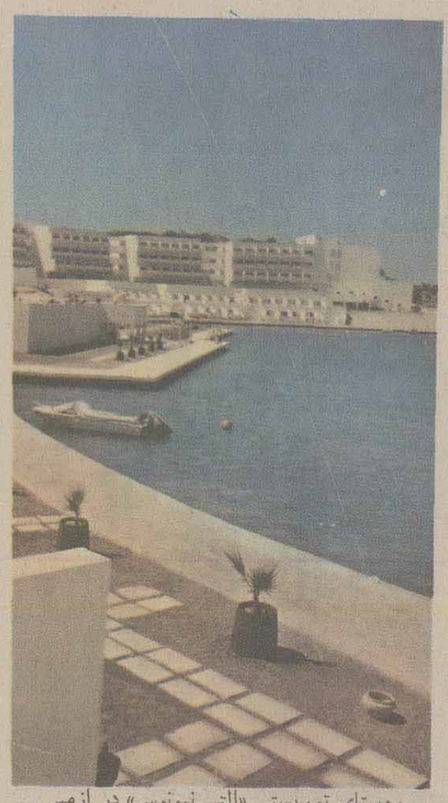

روستای توریستی «آلتی نیونوس» در ازمیر

کاباره‌ای در استانبول.....

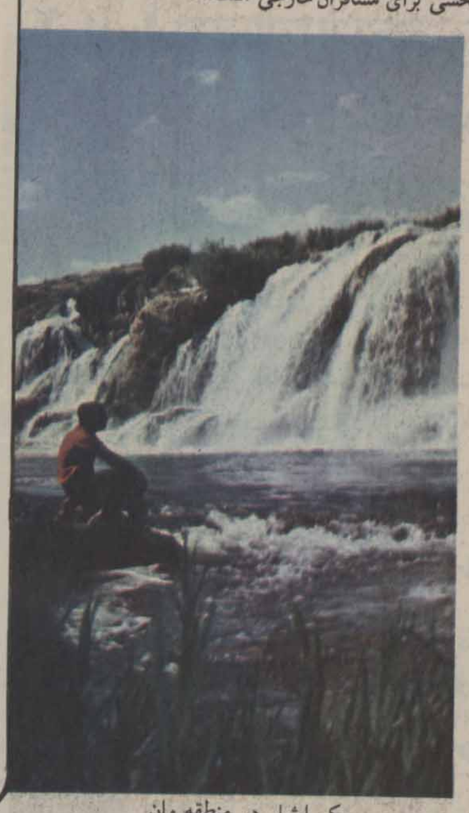

یک ابشار در منطقه وان

دهکده توریستی فوکادر ازمیر

در صورتیکه مایل باشید اطلاعات بیشتری در باره ترکیه بدست آورید و بروشور ها و پوستر های رنگی زیبائی را که در باره توریسم ترکیه بچاپ رسیده است برایگان دریافت کنید، می توانید به دفاتر نمایندگی ما مراجعه نمائید. نشریاتی که تاکنون از طرف ما انتشار یافته شامل نقشه راههای ترکیه و مدارکی اضافی در باره شهر استانبول است.

اداره جهانگردی و اطلاعات ترکیه

خیابان فردوسی - پلاک ۳۱۴ - تهران تلفن: ۳۱۵۳۵۱

چهارم آبان

خجسته زادروز رهبر عالیقدر و عظیم الشأن

شاهنشاه آریامهر

را به پیشگاه معظّم له و ملّت ایران

صمیمانه تهنیت عرض مینماید

شرکت ساسان

«سهامی عام»

تولید کنندهٔ نوشابه های استاندارد شدهٔ :

کانادادرای - کوکاکولا - سون آپ و سوپرکولا

در سفر استاندار فارس به ارسنجان

درمانگاه جدیدالاحدث که توسط یکی از افراد نیکوکار این شهرستان بنا گردیده، افتتاح شد

در سفر اخیر دکتر منوچهر آزمون، استاندار فارس که همراه با مسئولین سازمانهای اجرائی استان به ارسنجان صورت گرفت، ساختمان درمانگاه جدیدالاحداث این شهرستان که با بودجه شخصی آقای مراد حسن شاهی یکی از افراد نیکوکار ارسنجان و خودیاری اهالی بنا گردیده بود، بنام نامی شاهنشاه آریامهر توسط استاندار فارس گشایش یافت.

آقای مراد حسن شاهی، یکی از چهره های سرشناس و نیکوکار ارسنجان، که سالها قبل با تامین آب آشامیدنی مناسب و بهداشتی برای مردم ارسنجان، نخستین گام نیکوکارانه خود را در جهت تامین بهداشت اهالی این شهر برداشته بود، این بار بدنبال اقدامات خیر خواهانه و نیکوکارانه خود، با ایجاد درمانگاهی مجهز در ارسنجان، موثر ترین اقدام نیکو کارانه خوش را بانجام رساند و با برپائی این درمانگاه، در جهت تامین بهداشت و تندرستی همشهریان خود، گامی موثر و سودمند برداشت.

* سخنانی به نیابت از طرف پدر

در مراسم افتتاح درمانگاه جدیدالاحداث ارسنجان که توسط آقای دکتر منوچهر آزمون استاندار فارس بنام نامی شاهنشاه آریامهر صورت گرفت دکتر انصاری مدیر کل بهداری و بهزیستی و جمعی از روسا و مسئولین استان شرکت داشتند.

در مراسم گشایش درمانگاه جدیدالاحداث و مجهز ارسنجان، هلهله و شادی و سرور اهالی این شهر، برگزیده ترین و بهترین پاداشی بود که می توانست بانی خیر این مرکز عام‌المنفعه را خوشحال و خوشنود سازد و باعث سرفرازی‌اش باشد.

پس از انکه آقای دکتر منوچهر آزمون استاندار محترم فارس - جناب آقای دکتر انصاری - سروران گرام.....

بنده ضمن عرض خیر مقدم و ابراز تشکر از طرف خانواده خود و اهالی محترم ارسنجان از حضور همه سروران که در این مراسم شرکت کرده‌اند اجازه میخواهم به نیابت از طرف پدرم که بعلت ضعف جسمانی قادر به حضور در این مراسم و عرض گزارش نیست، چند کلمه‌ای در زمینه احداث این درمانگاه بعرض برسانم.

* تامین آب آشامیدنی اهالی

آقای محمد باقر حسن شاهی سپس در ادامه سخنانش گفت:

بانی و موسس این درمانگاه پدرم مراد حسن شاهی است که بیش از هفتاد سال قبل در سنین نوجوانی با دستی تهی ولی با ایمانی راسخ و استوار و اعتقادات مذهبی محکم و خلل ناپذیر شهر ارسنجان را ترک گفته و در شیراز سکنی گرفت اما در طول این سالیان دراز، علیرغم دوری و فاصله جغرافیائی با زادگاهش ارسنجان، همواره ارتباط روحی و معنوی خود را با زادگاهش حفظ کرده و در هر فرصت و موقعیتی از بذل کمک های فکری و مالی به اهالی زادگاه خود دریغ نکرده و همواره در خدمت اهالی ارسنجان بوده است.

سالها قبل که شهر ارسنجان از لحاظ آب آشامیدنی بهداشتی در مضیقه بود، پدرم با خرید و وقف ده سهم از آب عایشه و اختصاص دادن آن به مصرف آشامیدن اهالی، نخستین اقدام رفاهی را در جهت تامین آب آشامیدنی مردم ارسنجان بانجام رسانید.

در سالهای اخیر، با توجه به پیشرفت های عمرانی و آبادانی که در سطح مملکت صورت گرفته بود، ایشان در صدد انجام خدمت شایسته دیگری به اهالی ارسنجان بود که پس از مشورت و تبادل نظر با مقامات و معتمدین محلی و مطالعه کافی در زمینه نیاز ها و شناخت احتیاجات اساسی شهر، تصمیم به احداث درمانگاهی مجهز گرفته شد که سرانجام این مهم با خودیاری اهالی عملی گردید.

درمانگاهی را که هم اکنون ملاحظه میفرمائید در زمینی به مساحت ۴۵۰۰ متر مربع بنا گردیده که شامل ساختمان اصلی درمانگاه، اقامتگاه پزشک و همچنین اقامتگاه نگهبان و سرایدار میباشد.

* ۱۰ میلیون ریال هزینه

آقای محمد باقر حسن شاهی سپس افزود:

این تاسیسات در مساحتی نزدیک به هفتصد متر مربع زیر بنا، تقریبا ده میلیون ریال هزینه برداشته است که تماما از بودجه شخصی مراد حسن شاهی تامین گردیده است. عملیات ساختمانی درمانگاه در فروردین ماه ۲۵۳۵ شاهنشاهی همزمان با آئین بزرگداشت پنجاهمین سال شاهنشاهی دودمان پرافتخار پهلوی آغاز گردید و در نیمه دوم امسال باتمام رسیده است.

در خاتمه وظیفه خود میدانم از کلیه مسئولین سازمان بهداری و بهزیستی که همواره مشوق و راهنمای ما بوده‌اند، سپاسگزاری نمایم. بخصوص از جناب آقای دکتر انصاری مدیر کل محترم بهداری و بهزیستی استان که طی بازدید هایشان دستور تجهیز و بهره برداری درمانگاه را صادر فرموده و در امر پی گیری مسائل مربوط به بهره برداری از درمانگاه دقت و علاقه‌ای بیش از حد مبذول داشته‌اند صمیمانه سپاسگزاری مینماید.

اکنون از جناب آقای دکتر آزمون استاندار محترم فارس تقاضا دارد با پرده برداری از لوحه یاد بود بنام نامی شاهنشاه آریا مهر اجازه بهره برداری از درمانگاه را صادر فرمایند.

* لوحه یاد بود

در این هنگام آقای دکتر آزمون استاندار فارس از لوحه یاد بود درمانگاه بنام نامی شاهنشاه آریا مهر پرده برداری نمود. بر لوحه یاد بود، این مطالب که نشانه‌ای از خداشناسی و ازادگی مردی است نیکو کار با جلوه‌ای خاص نقش بسته است:

پروردگارا - بپاس تمام مواهبی که به من ارزانی داشته‌ای که اهم آن سعادت و سلامت و فرزندان خلف است این بنای محقر را بنا کرده و وقف سلامت همگان میکنم. شرمسار بدرگهت از آنم که استطاعت انجام بیش از این را نداشتم و شاکرم به پیشگاهت که توفیق همین خدمت مختصر را عنایت فرمودی.

با آرزوی اینکه هیچ بیماری نومید از این درمانگاه خارج نشود.

مراد حسن شاهی - مهر ماه ۲۵۳۵ شاهنشاهی

* دعای خیر بیماران

پس از مراسم پرده برداری از لوحه یاد بود درمانگاه، قسمت های مختلف این واحد درمانی مورد بازدید آقای استاندار و همراهان قرار گرفت.

آقای دکتر آزمون استاندار فارس در پایان بازدید از قسمت های مختلف درمانگاه، طی سخنانی خطاب به اهالی ارسنجان اظهار داشت:

از خداوند بزرگ ارزومندم که آقای حسن شاهی سالیان متمادی و دراز زنده باشند و برای شما مردم نجیب ارسنجان باقی بمانند. چون انچه نام ایشان را ابدی و ازلی خواهد کرد، پرداختن به همین اعمال خیر و نیکوکارانه است. در این جهان پهناور بسیاری افراد صاحب قدرت و شوکت وجود داشتند که در حال حاضر اسمی و یادی از آنان نیست، چون عامل نیکی و خیر نبوده‌اند. بنابراین چه خوب است که نام بشر با نیکی همراه بوده و جاودان باقی بماند. من مطمئن هستم هر مریضی که باین درمانگاه رجوع کند دعای خیر بدرقه راه آقای مراد حسن شاهی خواهد کرد.

* آقای دکتر آزمون استاندار فارس، ضمن تقدیر از اقدام نیکو کارانه آقای مراد حسن شاهی اظهار امیدواری کرد که عمل خیر خواهانه ایشان سر مشقی برای دیگران باشد.

* آقای دکتر منوچهر آزمون با قطع نوار سه رنگ بنام نامی شاهنشاه آریامهر درمانگاه جدیدالاحداث ارسنجان را افتتاح کرد.

* استاندار فارس و همراهان در حالا بازدید از قسمت های مختلف درمانگاه.....

چهارهزارسال طول کشید تا ما رادیکال راساختیم

تقریبا" چهار هزار سال پیش، بشر برای اولین بار بفکر تقسیم بندی و اندازه گیری زمان افتاد.. و ۲۸۷۵ سال بعد ، یعنی در نیمه دوم قرن نهم میلادی آلفرد کبیر پادشاه انگلوساکسون اولین ساعت شمعی دنیا را اختراع کرد. این ساعت یک شمع ساده درجه‌بندی شده بود و زمان سوختن هر قسمت از شمع را معیار اندازه گیری زمان قرارداده بودند .

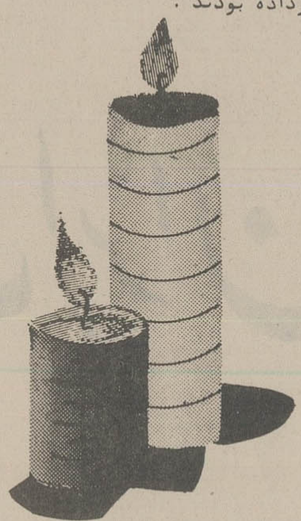

ساعتهای شمعی. نیز زمان سنجهای دقیقی نبودند نگهداریشان هم آسان نبود ولی بشر هر روز برای بهتر ساختن و تکمیل آنها تلاش کرد تا امروز که ما توانستیم ۴ هزار سال اندیشه بشر را در اوج دقت و زیبائی بنام ساعت رادیکال در اختیار شما بگذاریم .

و شما اگر خیال ندارید امروز ساعت خود را با رادیکال عوض کنید ، میتوانید ساعتتان را از روی ساعت رادیکال میزان کنید .. چون در مقایسه با ساعتهای امروزی ، رادیکال ۱۵ سال زودتر ساخته شده است.

تیک تیک تیک تیک رادیکال

نماینده انحصاری در ایران : شرکت بازرگانی سالاگا . تلفن ۸۳۸۲۳۳

نمایشگاه و سازمان پخش : خیابان نادری ـ ساختمان رادیکال

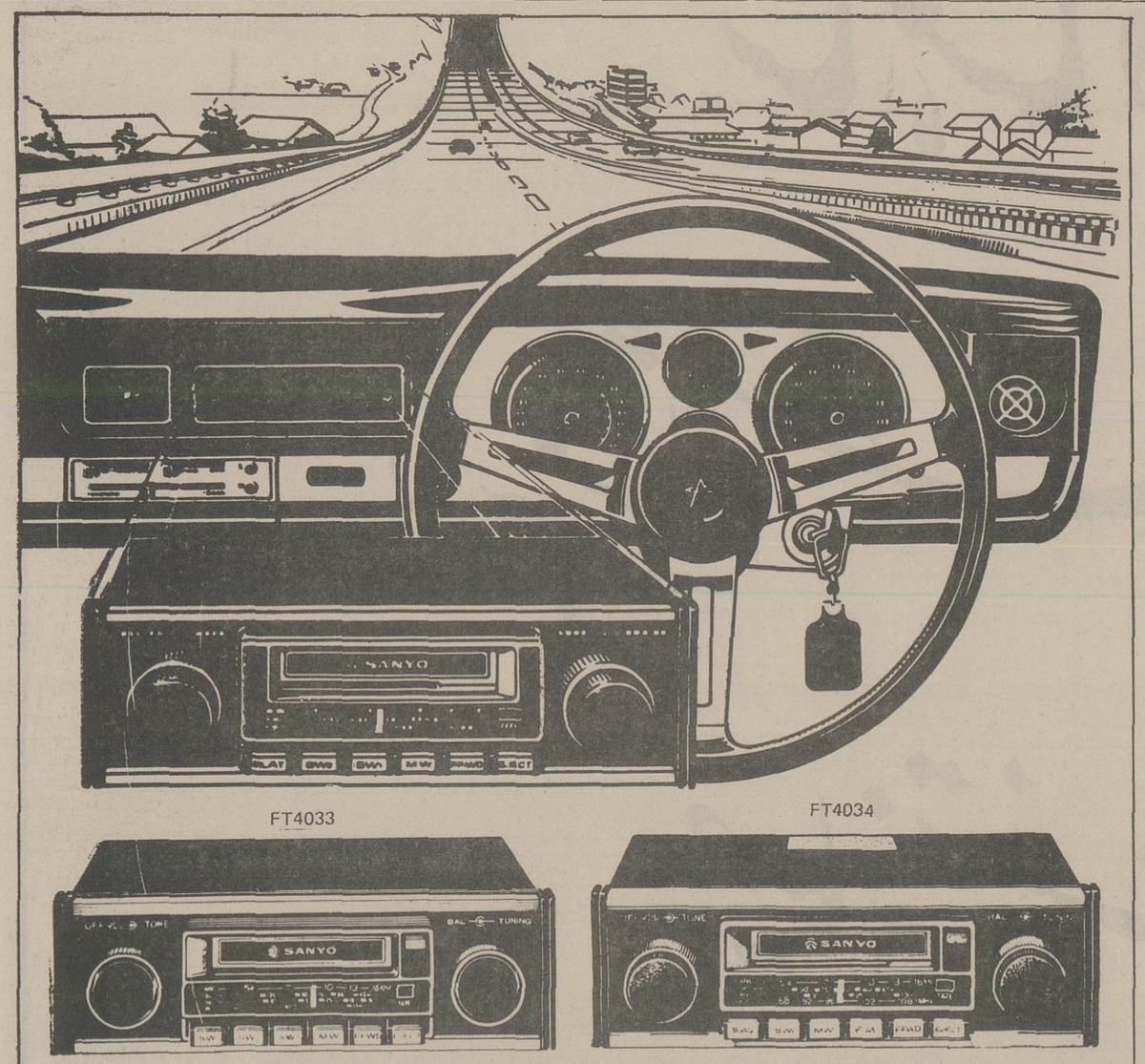

FT4033

FT4034

آرامش و هیجان واقعی را از

سانیو بخواهید

امتیازات استثنائی سانیو

* رادیوی بسیار حساس با چهار موج متوسط (MW) موج کوتاه ۱ (SW1) موج کوتاه ۲ (SW2) و موج اف ام (FM) با چهار باند استریو

* عقربه کنترل اتوماتیک صدا

* در رادیو کاست استریو اتومبیل سانیو پس از اتمام نوار رادیو به طور اتوماتیک روشن میشود .

سانیو بخواهید زیرا سانیو دو سراسر جهان نامی مورد اطمینان در انتخاب وسایل صوتی است .

سانیو بخواهید زیرا سانیو آرامشی به شما هدیه میکند که در آرام ترین نقطهٔ زمین و آسمان به آن دست نخواهید یافت .

سانیو بخواهید زیرا سانیو هیجانی به شما می بخشد که وجود شما را به لرزه درخواهد آورد .

سانیو خالق آرامش و هیجان

سانیو

SANYO

زادروز
اعلیحضرت شاهنشاه آریامهر
برای ملت ایران روزی پرازشادی ونشاط است
شرکت هواپیمائی پان آمریکن
نیز دراین سرور خود را سهیم میداند
وتولد رهبر عالیقدر ایران را تبریک میگوید

شماره مخصوص پنجاهمین سال پان آمریکن

پنجاهمین سال پان آمریکن

هواپیماهای بوئینگ ۷۴۷ و ۷۰۷ پان‌آمریکن بزرگترین گروه و راحت‌ترین وسائل حمل و نقل مسافر بدور دنیا و برفراز اقیانوسهاست. پان‌امریکن اکنون هرروز با پیمودن تقریبا ۸۰۰ هزار کیلومتر مسافت ۹۲ شهر در ۶۳ کشور جهان را در ۶ قاره بیکدیگر مربوط میسازد.

قسمت داخلی یکی از هواپیماهای اولیه پان‌آمریکن با ۱۰ مسافر ـ طیاره فوکر شبیه هواپیمائی که اولین پرواز خودرا بین کی‌وست و هاوانا شروع کرد. ولی امروزه ۱۰ مسافر در هر ردیف داخل هواپیماهای ۷۴۷ جای میگیرند.

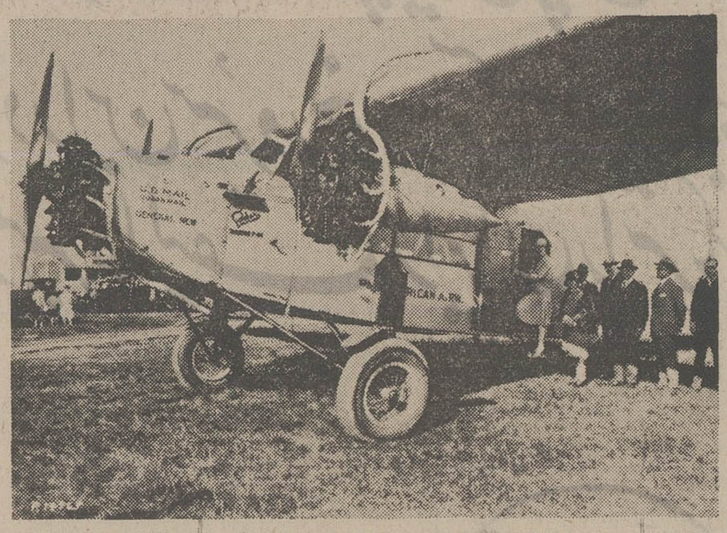

هواپیمای سه موتوره فوکراف ۷ مسافربری که اولین پرواز را در ۵۰ سال پیش بین کی‌وست در فلوریدا و هاوانا در کوبا اغاز نمود، در تصویر خانوادگی کارکنان پان امریکن در پایگاه کی‌وست بچشم میخورد. پان‌امریکن اولین پرواز پستی را در ۲۸ اکتبر ۱۹۲۷ اغاز نمود و طولی نکشید که حمل مسافربا هواپیما در ۱۶ ژانویه ۱۹۲۸ شروع گردید.

یوهان تریپ پایه‌گزار پان‌آمریکن باژنرال چارلزلیندبرگ در پاناما گفتگو میکنند. در فوریه ۱۹۲۹ پان‌امریکن سرویس خود را از میامی به پاناما اغاز نمود.

اولین سرویس جت بوسیله یک شرکت هواپیمائی آمریکا در ۲۶ اکتبر ۱۹۵۸ اغاز گردید و دراین زمان بود که این بوئینگ ۷۰۷ متعلق به شرکت هواپیمائی پان امریکن بنام کلیپر «امریکا» نیویورک را به مقصد پاریس ترک کرد. مدت پرواز کمتر از ۹ ساعت بود و این نصف زمان سریعترین هواپیمای اندوره بود.

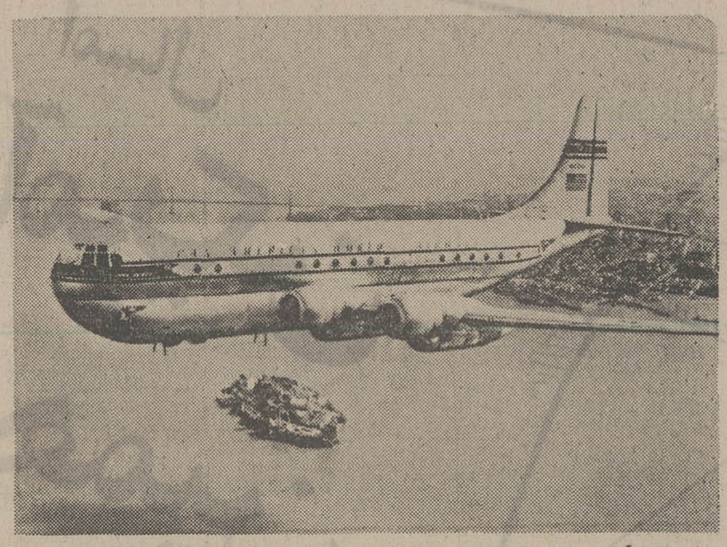

«ملکه آسمانها» لقبی که مسافران سالهای ۱۹۵۰ باین هواپیما دادند. این بوئینگ استر اکروزر پان‌امریکن دوطبقه است که لوکس‌ترین و راحت‌ترین هواپیماهای ازمان‌محسوب میگردید این هواپیما ۹۰ مسافر را حمل مینمود و دارای سالن پذیرائی و راحت در طبقه زیرین و خوابگاههای مجهز درطبقه اصلی بود. هواپیماهای استراکروزر متعلق به پان‌امریکن در سال ۱۹۴۹ عرضه گردید و سرویس ماورای اقیانوس از سانفرانسیسکو (در تصویر) به سایر شهرهای ساحل غربی را اغاز نمود.

استراحت در خوابگاههای پرده‌دار و صرف صبحانه در رختخواب در بیش از ۸۰۰۰ متر ارتفاع از ویژگی‌های خدمات پان‌امریکن در بوئینگ استراکروزر سالهای ۱۹۵۰ بود. این هواپیمای دوطبقه که مورد توجه مسافرین قرارگرفت یک پدیده نو و لوکس در پروازهای مسافت دوربود.

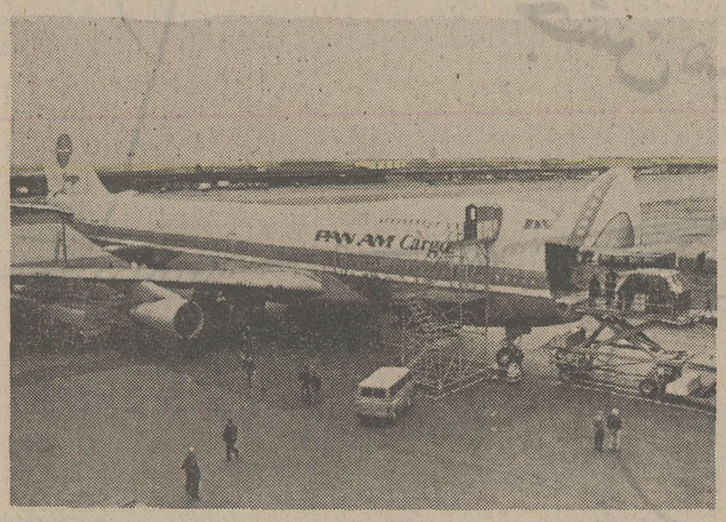

پان آمریکن بعنوان بزرگترین شرکت حمل و نقل بارهوائی به ۹۲شهر در۶۲ کشور بار حمل میکند. هواپیمای باری ۷۴۷ اف که کالاها از قسمت جلوی ان وارد میگردد در تصویرنشان داده میشود. این هواپیمای دوطبقه میتواند تقریبا ۱۰۰ تن بار را از قبیل ماشین چاپ، زیر دریائی و دستگاههای حفاری و اتومبیل لوکس حمل نماید.

قسمت داخلی هواپیماهای ۷۴۷ و ۷۴۷ اس‌پی پان‌آمریکن با ۱۰ مسافر در هر ردیف و جمعا با ۳۷۳ مسافر در مقابل اولین هواپیمای فوکر پان‌آمریکن که حداکثر ۱۰ مسافر را حمل میکرد، تفاوت عظیم پیشرفت را نمایان میسازد. در تصویر مهمانداران این هواپیما مسافران طبقه جهانگردی را پذیرائی مینمایند.

در پروازبدون توقف ۷۴۷ اس‌پی از سیدنی به سانفرانسیسکو سه نوع غذای مختلف عرضه میگردد.

پروازروزانه هواپیماهای ۷۴۷ پان آمریکن

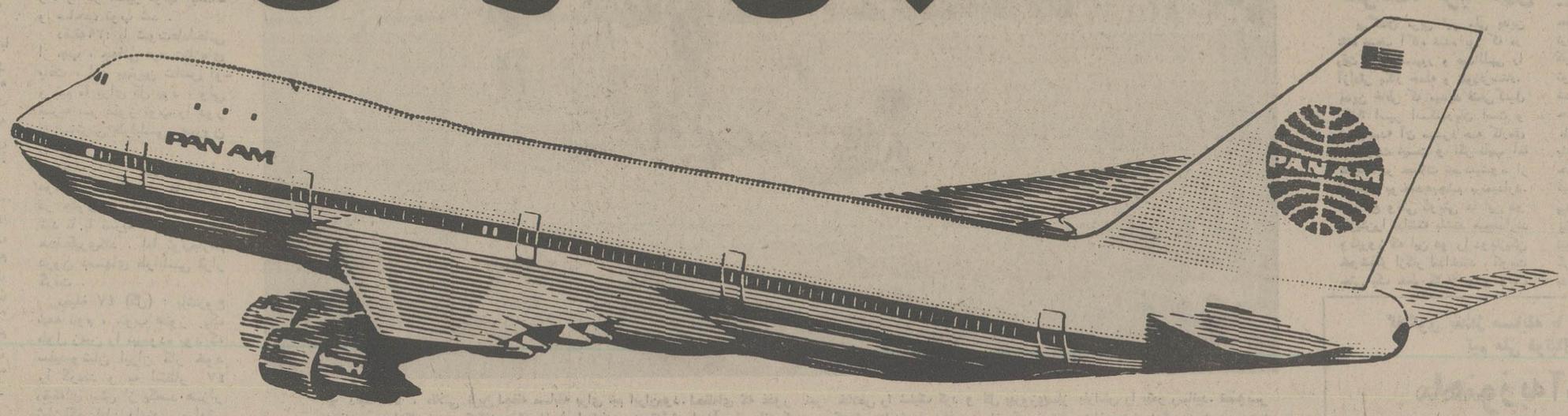

برنامه زمستانی پروازها

		حرکت	ورود
فرانکفورت	بدون توقف	۸/۵۵	۱۱/۲۰
لندن	بایک توقف	۸/۵۵	۱۲/۵۵
نیویورک	بایک توقف	۸/۵۵	۱۵/۴۵
دهلی نو	بدون توقف	۲۰/۵۰	۱/۳۰*
کراچی	بدون توقف	۲۰/۵۰	۱/۲۰**
هنگ کنگ	بایک توقف	۲۰/۵۰	۱۲/۰۰***
توکیو	بادو توقف	۲۰/۵۰	۱۷/۴۵***

* روزهای شنبه، دوشنبه، سه‌شنبه، پنجشنبه، جمعه
** روزهای، یکشنبه و چهارشنبه
*** ورود روزبعد

وپروازهای روزانه ۷۰۷ پان آمریکن

رم	بایک توقف	۶/۳۰	۹/۴۰

با آژانس مسافرتی خود تماس بگیرید

PAN AM

پان آمریکن - مجرب ترین شرکت هواپیمائی جهان

ایران ۱ ـ کویت صفر

جمعه ششم آبان ماه ۲۵۳۶ شاهنشاهی، ورزشگاه آریامهر (دیدارهای مقدماتی جام جهانی سال ۱۹۷۸ در آرژانتین ـ دیدار رفت) ایران ۱ (غفور جهانی دقیقه ٤٧) ـ کویت صفر. داوری کلایوتوماس ازولز، کمک داوران کوپروبوکی، تماشاگر بیش از یکصد هزار نفر، هوا خوب، زمین چمن عالی، بازیکنان اخطار گرفته ابراهیم قاسمپور (دقیقه ٤١) و محمد صادقی (دقیقه ٨٦). هر دو از ایران.

ارزش بازی: ★★★

ایران: ناصر حجازی (۳) ـ حسن نظری (٤)، نصرالله عبداللهی (۳)، حسین کازرانی (۳)، آندرانیک اسکندریان (۳) ـ علی پروین (۳ ـ کاپیتن)، حسن نایب آقا (۳)، محمد صادقی (۳)، ابراهیم قاسمپور (٤) ـ غفور جهانی (٤)، رضا عادلخانی (٤). مربی: حشمت مهاجرانی. ارزش کار گروهی تیم: ★★★

کویت: احمد الطرابلسی (٤) ـ حسین محمد (۲)، عبدالله یوسف معیوف (۳)، محبوب جمعه (۲) ـ فاروق ابراهیم (۳)، سعید محمد الحوطی (۳)، حمد بوحمد (۳) عبدالحمید بوعباس از دقیقه ٦٨ (۲) ـ فتحی کمیل (۱)، فیصل الدخیل (۲)، عبدالعزیز العنبری (۳). مربی: ماریوزاگالو. ارزش کار گروهی تیم: ★★

بازی لحظه بلحظه

دقیقه ۳ : نخستین خطر با فرار توام غفور جهانی و رضا عادلخانی روی دروازه کویت بوجود آمد وباشوت عادلخانی میرفت که به نتیجه برسد. لیکن احمد الطرابلسی در گوشه دروازه راه توپ را بست.

دقیقه ٦ : خطای سعد ـ الحوطی بر روی عادلخانی و در فاصله ۲۵ متری شانس اولین ضربه آزاد را به تیم ایران بخشید. کاپیتن پروین در نهایت استادی از همین جبهه چپ زاویه چپ دروازه کویت را هدف گرفت. بازهم این طرابلسی بود که باپرشی فوق تصور توپ را از راه ورود به دروازه تغییر مسیر داد و توپرا به کرنرفرستاد.

دقیقه ۱۲ : اولین شانس کویت با شلیک از ۲۵ متری حمد بوحمد شکل گرفت، توپ او با فاصله کم از کنار تیر گذشت.

دقیقه ۱۲ : در پی یکضد حمله، اسکندریان از جبهه چپ توپرا روی دروازه سانتر کرد و غفور جهانی با همه وجود و بلندپروازتراز همه، در مسیر توپ قرار گرفت و دروازه را نشانه رفت. اما توپ روی تیر نشست.

دقیقه ۱۵ : یکبار دیگر عادلخانی در راه نفوذ ازجبهه چپ دچار خطای حسین محمد شد و داور از جبهه چپ، یک ضربه آزاد دیگر بسود ایران اعلام نمود. خود عادلخانی این ضربه آزاد را نواخت. جهانی و طرابلسی هردو برای رسیدن به توپ و شانه به شانه بهوا برخاستند. توپ با اشاره دست طرابلسی به عقب بازگشت و نایب آقا بی‌لحظه‌ای مکث شلیک کرد. از بخت بد اوتوپ بابرخورد به بدن جهانی، جائیکه می‌بایست نرفتو کویتیکباردیگر از خطر جان سالم بدر برد.

دقایق ۲۰ و ۲۱ : ۳ کرنر پیاپی ایران از راست وچپ، کویتیها راکاملابه‌ستوه آورد. روی کرنر سوم، ضربه عادلخانی می‌توانست شادی آفرین باشد. بازهم توپ با برخورد به پایه تیر عمودی دروازه بدرون نرفت.

دقیقه ۳۰ : بازهم ایران‌از جبهه راست صاحب کرنرشد. درون محوطه‌پنالتی، باردیگر عادلخانی در موقعیت شلیک قرار گرفت و براستی از این جبهه نیز او خوب‌و خطرساز شلیک کرد، برای چندمین‌بار طرابلسی مانع از گل شد و شلیک عادلخانی را به بند کشید.

دقیقه ۳٤ : علی پروین پا بتوپ و از جبهه راست،یکبار دیگر قدم به محوطه پنالتی گویتیها گذاشت و در رامفرار از کمند مراقبش تا نزدیکی خط کرنر پیش تاخت. از اینجا او به قصد فرستادن توپ به محوطه‌جلوی‌دروازه، با ضربه‌ای کاتی شکل کار خود را کرد. بازهم بیفایده بود. چون طرابلسی درمیانه راه و در مسیر توپ ایستاد و صاحب توپ شد.

دقیقه۳۹: با شوت عادلخانی از چپ، جهانی فرصتتازه‌ای یافت، این بهترین شانس او و تیم ما برای گل بود، ولی ضربه سر غفور توپ را دور از دسترس طرابلسی بهبیرون راهی کرد.

دقیقه ٤۰ : پروین اینبار موقعیت‌ساز شد و عادلخانی در جلوی دروازه بهوا بلند شد تا با ضربه سر دروازه‌را هدفگیری‌کند. اما توپ‌بازهم درون دستهای طرابلسی قرار گرفت.

دقیقه ٤۷ (گل) : باشروع نیمه دوم، توپ هنوز یک طول زمین را نپیموده بود که سفیدپوشان ایران کار خود را کردند و به انتظار ٤۷ دقیقه‌ای بیش از یکصد هزار تماشاگر پایان دادند. صادقی از میانه زمین‌و پا بتوپ‌آهنگ دروازه کرد، در نزدیکی مرز پنالتی او برای عادلخانی پس‌از دو قدم پیشروی و به محض مشاهده خروج طرابلسی، شلیک کرد. توپ بابرخورد به پای طرابلسی‌به‌عقب‌بازگشت و غفور که نزدکترین نفر به توپ بود بی‌معطلی‌قلب‌دروازه را نشانه رفت. از اینجا به بعد ایران با یک گل ازکویت پیش افتاد.

دقیقه ٥٤ : غفور جهانی توپی را که از پشت‌سربرایش پخته کردند تا نزدیکی خط کرنر پیش برد و میرفت که‌با سانتر، روی دروازه‌خطری تازه بیافریند. لیکن ابراهیم دوراپهیم فداکارانه توپ را کرنر کرد.

دقایق ٦۲ و ٦۳ : کویت به ۲ کرنر پیاپی دست یافت، لیکن سودی نبرد.

دقیقه ٦٤ : قاسمپور که به یقین یکی از بهترینهای ایران در این دیدار بود، در حالیکه با کنارههای پایش، شلاق برتوپ میزد از جبهه چپ قدم بدرون محوطه‌پنالتی کویت گذاردوبا دید عالی‌اش، بموقع صادقی را که جلوتراز او و از سوی دیگر به پیش میتاخت دید و توپرا برای‌او برید. توپ از صادقی گذشت و عجیب آنکه بعد ازصادقی، غفور هم که یک نوک پایش می‌توانست به گل دوم تبدیل شود، موفق به سود بردن‌از این توپ طلائی نشد.

دقیقه ٦٦ : بعد از گل، این بحرانی‌ترین لحظه‌روی‌دروازه کویت بود. کویتیها پنج‌باراز چپ و راست تن به کرنر دادند و هر کرنر خطری‌بزرگ بود. روی کرنر اول‌عادلخانی عالی دروازه کویت را به توپ بست. هم این شلیک مرگبار عادلخانی و هم شلیک های بعدی را بازهم طرابلسی با دستهای بلندش و بموقع دفع کرد.

دقیقه ۷۰ : قاسمپور یکبار دیگر از چپ با پاسی سریع ترس‌آور، خطرساز شد. طرابلسی مجددا راه توپ را بست.

دقیقه ۷٦ : این یک لحظه طلائی دیگر برای گل بود. پروین، صادقی را در آقدمی صاحب توپ کرد، و ضربه بغل پا و آنی صادقی هم‌توپ را دور از دسترس طرابلسی به گوشه دیگر دروازه‌مفرستاد اما توپ از کنار تیر بیرون رفت.

دقیقه ۸۲ : قاسمپور بابه توپ قدم بدرون محوطه‌پنالتی گذاشت و تا ٦ قدم پیش‌آمد. او در آستانه گل بود که عبدالله معیوف با حرکتی خشونت‌بار توپرا کرنر کرد و داور هم فقط به کرنر قناعت نمود.

دقیقه ۸٦ : عبداللهی یک تنه پیش آمد. تا درون‌محوطه جریمه و دست آخر توپ را به عادلخانی سپرد. ولی نفوذ زیاده از حد او، مانع از نشانه‌روی دقیقش شد و توپ مماس با تیر بیرون‌رفت.

● باحضور والاحضرت همایون ولایتعهد رضا پهلوی و والاحضرت شاهدخت فرحناز پهلوی تیم ملی فوتبال ایران، چهارمین دیدار خود از سری مسابقه های مقدماتی جام جهانی را هم که در برابر یکصد هزار تماشاگر ملتهب و هیجان زده انجام شد، با نتیجه ۰ ـ ۱ برد.

بااین پیروزی تیم ملی فوتبال کشور مابارديگر به‌مقام پیشاهنگی مسابقه‌های مقدماتی جام جهانی درگروه آسیاو اقیانوسیه رسید. حالا ایران با ۷ امتیاز از ٤بازی وبا٤ گل زده و بدون گل‌خورده درصدر گروه قرار دارد. در حالیکه کره جنوبی با ٦ امتیاز از ٥ مسابقه درورده دوم جای دارد و استرالیا با ٥ امتیاز از ٥ مسابقه مقام سوم را داراست

کویت که دیشب در برابرملی پوشان ماتن به دومین شکست داد، با ٤امتیاز از٤ مسابقه تیم چهارم گروه میباشد.

تنها گل مسابقه در دومین دقیقه از نیمه دوم که نیمه‌موفقیت بار تیم کشور ما بود، بوسیله غفور جهانی زده شد. درحالیکه درنیمه اول، هردوتیمها یک بازی کسل کننده، به مساوی بدون‌گل رضایت داده بودند.

دیشب در برابر کویت درحالی باگل دقیقه ٤۷ غفور، فاتحانه میدان‌را ترککنفتیم که هم‌استحقاق پیروزی باگل‌های بیشتررا داشتیم وهم‌اینکه شانس های زیاد برای گل‌های بعدی نیز بدست آوردیم.

لیکن کویتیها گرچه بر خلاف انتظار، بازی جالب توجهی خاصه در کارحمله ارائه ندادند، لیکن بلطف درخشش احمد ـ الطرابلسی دروازبان پرتجربه خود موفق شدند با حداقل‌نتیجه بازی را واگذار کنند.

تفسیر

بهر شکل که بود ایران از صدر کویت گذشت و با ۷ امتیاز از چهار دیدار خود بهترین نتیجه را گرفت. عبور از این گذرگاه پرخطر برای هردو تیمی‌که‌میشب صد هزار تماشاگرحاضر وصدها هزار بیننده و شنونده رادیو تلویزیون را متوجه‌خود ساخته بود، بمعنی‌جواز سفربه‌آرژانتین بود که همین مسئله‌تاحد بسیاری هر دو تیم را زیر فشار عصبی خود قرار داده بود.

برای مهاجرانی و شاگردانش این پیروزی در حد نهایت‌گرانبها و پر ارزش وشاید حیاتی‌مینمود چه میدانست کویت با ٤ امتیاز از سفر خاور دور واقیانوسیه و آن چهار دیداری که همه را باید در خانه‌ی خود انجام دهد، رقیبی بس خطرناک وپرامیدتر از کره و استرالیا میتواند باشد و برداشتن چنین مانعی از سر راه دل شیرو‌همتمور میخواهد و میتواند افق آرژانتین رابرای تیم فاتح این دیدار روشن و بدون ابرسازد.

برای زاگالو، پیر مردی که مثل گرگ باران دیده، از هیچ نیش قلم و زخم زبان‌جانمیخورد و از ادعای پیروزی برایران پرهیز نمیکرد، ۱۰۰ هزارتماشاگر یکدل و یک زبان مشکل سادمیی نبود که بتواند آنرا برای شاگردانش توجیه کند و هنگامی که پای مردان ما بزمین رسید و سوت طنین‌دار و گوشخراش جمعیت ورزشگاه را لرزانید، مرد برزیلی پی‌برد که آن‌ادعاها، آن تعالیم، آن تکنیک ها و آن روحیه‌یی که تیمش پس از فتح استرالیا بدست آورده یکباره بهیچ مبدل شده‌است، امابیرمرد نمیدانست که تاثیر این جماعت روی مردان‌سفیدجامه‌ی خودمان هم کم نیست و شاید ٤٥ دقیقه طول بکشد که در جلد حقیقی خود فرو بروند.

انتظار هیجان آلودتب‌اندود یک هفته‌ی اخیر بیشتر از همه روی ۲۲ بازیکنی که روبروی‌هم قرار گرفته بودند، موثر بود و بی هوده نبود اگر میدیدم هیچیک از دو تیم در آن قالب واقعی خود نبودند ونتوانستند آنچه را در حد قدرت طبیعی‌شان بود بپاده کنند.

اما یک چیز کاملا مشهود و علنی بود، اینکه تیم ایران‌در تمام اوقات برتر از حریف‌بودند و دروازه تیم کویت‌مدام میلرزید و طرابلسی، دروازبان پرتجربه وسی و اندی ساله تیم کویتی مشغولترین بازیکن زمین است، براستی اگر او نبود تیم کویت با حداقل ،نیم دوجین گل کمتر کیسه داشت تهران‌را ترکسیگفت با این وجود از آنهمه حمله و هجوم تنها یکبار دروازه‌کویت فرو ریخت، زیرا که تیم ایران نیز آهنگ و ریتم دلخواهی نداشت، بویژه در نیمه اول.

طرابلسی بزرگترین مانع

در نیمه اول، بدون روشن، تیم ایران خیلی چیز ها را ازدست‌داده بود. گویی فیوز بازی به‌پای این گوش راست آسیب دیده بسته بود که باهمه‌ی کوشش های پزشکی نتوانست بمیدان بیاید.

در غیاب روشن، نقشه‌هایی‌که برشوتهای دور عادلخانی و نفوذ او از چپ وتوپهای فراوانی که از دوسو بروی دروازه‌موبروی سرغفور جهانی فرستاده میشد.

این نقشه روشن‌و آشکارخیلی زود کویتی های تیزهوش رامتوجه این امر کرد. عادلخانی راازهمان راه دور بستندو روی هر توپ هوایی طرابلسی بخوبی عمل می‌کرد.

با این وجود شانسهای ایران در وقت اول کم نبود. ضربه‌های سر غفور و آن شوتها که‌یکی‌دو بار طرابلسی را به پرشهایی بلند وجسورانه مجبور کرد، فرصتهایی بود که میتوانست تیم ایران را به‌پیروزی برساند.

مهمترین ضعف تیم ما دروقت اول کندی حرکات‌تیمی‌بود، بویژه در زمانی که ما صاحب توپ بودیم این کم سرعتی مجال‌میداد تاکویتی ها باحوصله در زمین خود آرایش لازم را بدست آورند وهمه راههارابروی نفوذهای‌تقریبا سردرگم و نقشه های ساده و عیان ازپرده تیم ایران ببندند.

یك نقص دیگرهم تیم ایران داشت. خیلی کم میدیدیم که قاسمپور مثل گذشته بگوش چپ نفوذ کندو بندرت پیش آمد که صادقی از آن شوتهای دورو زمخ آگینش سود برد.

شیوه ۲ـ٤ـ٤ تیم ایران که بی‌شباهت به همان آرایش تیم کویت بود ـ سبب میشد که‌توپ درمیانه‌ی میدان واغلب بدوراز جعبه پنالتی بیازی گرفته شود و این بزیان مابود که در خانه‌بازی میکردیم بویژه که میهمان قامی توانست لحظه به لحظه ما را میکشت و از همان آغاز بازی را از سرعت‌می‌انداخت تا اسیر نفوذهای دائمی تیم ایران نشود. کاری که ایران هرگز در نیمه اول علاقه وپاجرات آنرا نداشت.

با همه اینها تیم ایران درخط دفاع کمو کسری احساس نمی‌کرد، اسکندریان کاملا فتحی کمیل راازکار انداخته‌بود و از آنجا که کویت تنها فتحی‌کمیل والعنبری را در خط حمله داشت این فرصت را عبداللهی و نظری پیدا میکردند که با احتیاط به نیمه دیگر زمین بروند.

خلاصه‌تر آنکه تیم ایران درخط میانی، اشکال زیادی داشت و صرفنظر از کندی و ناهم‌آهنگی بین خود، در مهار حریفان خود هم کوتاهی میکردند. این سبب شده بودکه گه‌بگاه یورشهای ناگهانی کویت پشت دفاع ما را بلرزاند و ایشان مجبور به دفع بی‌هدف توپ باشند.

ناگفته نماند که با انتخاب چهار بازیکن‌درمیانه میدان‌مخالف نیستیم و در حقیقت بدون‌روشن، این بهترین آرایشی بود که می توانستیم اتخاذ کنیم‌واگر چرخش پروین، نایب آقا، صادقی وجهانی بخوبی صورت میگرفت نه‌تنها از هر گوش قادر به نفوذ بودیم، بهصادقی نیز امکان نفوذو شوت میدادیم و شکل دفاعی احتمالی‌نیز با حضور نایب آقا ممکن میشدو بوقت پیشروی نظری، نایب آقا قادر بود جای خالی اورا بپوشاند.

اما این حرکت بدرستی‌صورت نگرفت‌و تیم ایران فقط‌بادلبستگی بهشوقهای عادلخانی، که در زدن آن زیاد اصرار داشت، وتوپهای هوایی، که طرابلسی راه آن را بسته بود، کاری‌ازپیش نبرد.

سرعت، حربه‌کاری

بی‌گمان مربی تیم ملی بدین نقاط ضعف آگاه شده بود که در وقت دوم قاسمپور و عبداللهی را آزادتر بکار حمله و نفوذفرستاد، بدین خاطر که میدید فتحی‌کمیل کاملا اسیر اسکندریان است و بهوحده آن مرد همه کاره‌ی کویت نیست و اگر نایب آقا شریک در حملات تیم نمیشود از مراقبت بوحمدهم‌چشم برنمیدارد. درواقع وقتی کویتی ها این دو بازیکن‌را نداشته باشند هیچ‌ندارند و دیروز که این دو را دوبازیکن خوشفکر ازکار انداختند، کویت حتی یک خطر کاملا جدی ویک نفوذ‌دامه‌دار تادرون محوطه جریمه نداشتند.

جرات تیم ایران زمانی بیشتر شد که قاسمپور آن مرد پرکار مورد انتظار شد و بیازی‌سرعت داد و دیگران نیز که بی‌گمان تحت تاثیر گفته‌های بین دونیمه بازی بودند ـ به‌او تاسی کردند وبازی ازآن حالت کند و بی‌نتیجه خارج شد و نتیجه آنشد که ایران با یک نفوذ خوب از قلب دفاع، عادلخانی‌را باطرابلسی روی‌دررو‌ی کند و اشتباه‌طرابلسی فرمهاراین توپو تیزچنگی غفور برای پایان دادن بکار سبب گل ایران و تنها گل بازی شد.

اگر تیم ایران میدانست چه میخواهد و چه‌بایدبکند، کاملا کویت رادر اختیار داشت اما سماجت فردی بازیکنان ما برای حفظ توپ واصرار آنان برای نزدیک شدن به یارکویتی و اغلب کمتحرکی در نزد بازیکنان بدون توپ مانع از آن‌بود که ازهمه‌ی شرایط خانگی، ضعف روحی حریف و برتری نسبی خود در طول بازی کاملا سود ببریم، بااین احوال، سرعت، بهترین حربه‌ی کاری بود که‌ایران در نیمه دوم بدان نیروی بیشتری پیدا کرد و کویت راحت‌ترتسلیم پذیر مینمود. اما صد افسوس‌که تیم ایران از نظم‌و ترتیب کار گروهی و آهنگ مطبوع خود بدور بود.

رده بندی گروه آسیا و اقیانوسیه

	بازی	برد	مساوی	باخت	زده	خورده	تفاضل	امتیاز
۱ـ ایران	٤	۳	۱	۰	۳	۰	۰۳	۷
۲ـ کره جنوبی	۵	۲	۲	۱	۳	۲	۰۱	۶
۳ـ استرالیا	۵	۲	۱	۲	۶	۳	۰۲	۵
٤ـ کویت	٤	۲	۰	۲	۵	٤	۰۱	٤
۵ـ هنگ‌کنگ	٤	۰	۰	٤	۱	۹	۸ـ	۰

گلزنها

(۳گل) جان کوسمینا (استرالیا)

(۲گل) غفورجهانی (ایران)، چابوم کنون (کره جنوبی)

(۱گل) حسین کازرانی، و حسن روشن (ایران)، مورای بازنر و جیمی رونی (استرالیا)، پارک سونگ این (کره جنوبی)، چونگ چوروای (هنگ‌کنگ)، فیصل دخیل، جاسم یعقوب، حمدبوحمد، فتحی کمیل والعنبری (کویت).

دسته دوم جام تخت‌جمشید

نتایج روز هیجدهم

ابومسلم صفر ـ آرارات صفر

بانک سپه صفر ـ سیدرود ۱

ایرانجوان ۲ ـ آتش نشانی ۲

هخامنش۱ ـ تهرانجوان صفر

الکترونیک ـ پهلوی (امروز)

رستاخیز ـ خانه جوانان (انجام نشد)

گفتگوی بعداز مسابقه با ماریوزاگالو مربی تیم ملی فوتبال کویت

ماهنوز به آرژانتین فکر می‌کنیم!!

ماریو زاگالو، مربی گران قیمت تیم ملی کویت، درحالی که بغض شدید گلویش‌رادرهم می‌فشرد و برافروخته بود، در مصاحبه‌با خبرنگاران‌چنان وانمود میکرد که ناکامی در برابر مردان مهاجرانی رایک شکست تلخ و سنگین تلقی نمیکند، اما لحن پاسخ او به برخی پرسشها، حکایت از اندوه ژرف واضح اومیکرد. چرا که‌گذشته‌ازاهمیت‌پیروزی ایران و بسیاری گفتنی های دیگر، زاگالو، بصراحت دم از پیروزی ۰ـ۲ کویت برتیم ایران زده بود.

ماریو زاگالو، در پاسخ نخستین سئوال مبنی براینکه بازی تیم کویت، چگونه بود، گفت:

«جلوی ایران، مثل بازی استرالیا بودیم، ما یک بازی بزرگی کردیم، تیم پیروز ـ ایران ـ بهتر بود، ولی با شانس ما را برد!»

از مربی کویت سئوال شد که باوجود این همه حمله‌ی ایران به دروازه کویت، منظور او از «شانس» چه بود. وی با خندهیی معنی‌دار جواب داد: «موقعیت های شما، روی کرنرها بود!»

زاگالو، برخلاف پیش‌بینی اولیه‌اش مبنی بر شکست ۰ـ۲ ایران، اذعان‌کرد که درمیدان مردان او، یک تساوی بدون گل یا ۱ـ۱ را جستجو می‌کردند، و این بود که تاپیش از گل پیروزی‌ساز ایران، دفاعی بازی مینمودند. وی افزود: ما گرچه‌چنین‌نتیجه‌ای را میخواستیم، اما بهرحال درمیدان بزرگی بازی کردیم. در مورد علت بیرون کشیدن «محمد بوحمد» مهره‌ی امیدساز کویت‌وورودبو عباس مرد شماره ۱۲ کویت زاگالو توضیح داد که چون کویت بازی را ۰ـ۱ باخته بود، من میخواستم، مهرمیی ما وارد زمین کنم، که بازی ما رابهتر کند، و دیدید که بوعباس، یک شوت خوب هم زد که دفاع شما آنرا برگرداند.

مربی برزیلی کویت باوجود اینکه رویاهایش‌نقش بر آب شد، اما چنان‌و انمود کرد که از نتیجه‌ی بازی خوشحالست و افزود که کویت بازی خود را خوب انجام داد!

هنوز نگاه به آرژانتین!

زاگالو، در جمع‌خبرنگاران ایرانی، بصراحت عنوان‌کرد که هنوزنگاه جدی به منزلگاه بزرگ آرژانتین دارد، و از ٤ بازی باقیمانده‌اش، ۸ امتیاز میخواهد!

مربی کویت، برای آنکه بر استدلال و پیش‌بینی خود پایه‌یی محکم ببخشد، لبخند زنان گفت: در فوتبال، خیلی حرفها وجود دارد، که بموقع زده میشود، وهنوز نمیشود، به همه چیز مطمئن شد.

هدف زاگالو، از این‌گفتار اشاره‌یی بودبه‌ضرب‌اطمینانی که ایران با شکست کویت به چنگ آورده و آنرا بیش از گذشته ساخته است.

در خصوص بازیکنان ما، نظر مربی شکست خورده کویت این‌بود، همه‌ی‌بچه‌های ایران خوب بازی کردند، و خط دفاعی‌تیم‌میزبان،همانگونه بود که برابر استرالیا و هنگ‌کنگ! یعنی که سد راه تمام توپ‌هایی که بسوی دروازه نشانه می‌رفت.

پرسش بعدی از این مربی در خصوص‌داوری بازی‌بود، که وی قضاوت مردسیاهپوش «ولز» و خط نگهدارانش را ستود و گفت: «قضاوت‌خوب بود».

تماشاگر مساله‌ای نبود

ـ نیمه اول که تمام شد، نتیجه‌ی نیمه دوم را چگونه پیش‌بینی کردید؟»

زاگالو، این سئوال را چنین پاسخ گفت: «من می‌دانستم، که این بازی مشکلی است، و تغییر نتیجه هم مشکل‌تر، اما اگر بازی بدون گل یا بهرحال مساوی تمام می‌گشت، برای ما خیلی بهتر بود».

درخصوص اینکه بیش از صد هزار تماشاگر ایرانی‌برای حمایت از تیم ملی‌شان آمده بودند، و آیا مردان زاگالو ازاینهمه تماشاگروتشویق‌های جانانه‌شان وحشت نکردند؟ وی خندهیی کرد و گفت: «نه! تماشاگران برای ما مسئله‌یی نبودند. ما زیر نفوذ و سلطه‌ی تماشاگرنرفته،بی‌اعتناء به‌این‌گونه سروصداها، بازی میکنیم، اما، اینرا هم‌بگوئیم که شما، تماشاگران خوبی دارید.»

از زاگالو، در مورد بازی احمدطرابلسی‌دروازه‌بان‌کویت که با یک گل در کیسه از ایران رفت، سئوال شد، وی از سنگربانش راضی بود، و در مورد گلی که او خورد، گفت: «توپی که نباید وارد دروازه میشد، وارد شد، ولی توپ دیگری می‌توانست، گل شود که نشد!»

یکی از خبرنگاران درمورد زندگی ورزشی‌زاگالو، وزمان پایان دوره مربیگری‌او پرسید، و او جواب داد: «من از قهرمان جهان شدن خسته‌شده و از این عناوین اشباع گردیده‌ام، هنوز یکسال دیگر با کویت قرارداد دارم که کار کنم.

آخرین سئوال از زاگالو در خصوص شانس‌تیم قهرمان مسابقه‌های آسیا و اقیانوسیه در آرژانتین بود. وی‌درحالی که ناراحتی‌اش را فرو می‌بلعید، خنده‌ای کرد و گفت: «هیچ شانسی برای نماینده آسیا نمی‌بینم، و مساول در آرژانتین فرق میکند».

مرحله یك چهارم نهائی جام حذفی فدراسیون

پرسپولیس، پاس، دارائی و برق در نیمه نهائی

پاس، پرسپولیس، برق و دارایی توانستند از گردونه جام حذفی فدراسیون فوتبال خارج شوند و بدوره‌ی نیمه نهایی راه یابند

از این میان برق شیراز و دارایی تهران موفقتر بکار خود پایان دادند. برقی ها که در دیدار رفت از حریف اهوازی خود سه‌بردو شکست خورده بودند در واقع، و بمحساب ضریب ۲ گل های زده در خانه حریف، چهاربر سه نتیجه را بسود خود داشتند و با این اطمینان بود که همه راهها را بروی تیم جنوبی بستند و اجازه ندادند که آنها میل پیروزی خود را با نفوذهای‌پی‌درپی‌تشدیدکنند. گل رحمت‌آمیزهمچون‌نیشتری بود که تیم اهوازی را از پا درآورد.

۲ غایب برق

برقی‌ها که تنها دروازه‌بان خود فریاد سیرآن(دروازه‌بان) و هافبک خوب ونفوذی‌خود قشقائیان را در اردوی تیم‌ملی داشتند و از این حیث استخوان‌بندی خود را برای چنین دیداری بخوبی حفظ کرده بودند از غصه‌ها و درد های تمام ناشدنی تیم نیرو بخوبی سود بردند و دراین دیدار خانگی آنطور که دو بزرگ تهرانی، پاس‌و پرسپولیس زجر بردند، گرفتاری‌نداشتند. برقی‌ها با سه امتیاز از دو دیدار مرحله یک‌چهارم‌پایانی‌را بپایان بردند تا به نیمه نهایی برسند.

دارایی نسبت به برق وهر سه دیگر حریفان نیمه پایانی روز سخت‌تری در پیش‌داشت. وقتی که ذوب‌آهن با نتیجه ۱ـ۱ دیدار خانگی خود رادر تهران انجام داد معلوم بود که دراصفهان‌سرنوشت‌روشنی در انتظارش نیست و از گرداب متلاطمی که در پیش دارد چندان ساده نجات پیدا نخواهد کرد.

دارایی مشکل دیگری هم داشت. حضور بازیکنانی‌چون مسلمخانی، فداکار، علیدوستی و رشیدی در اردوی تیم ملی و سپردن یوسفی به‌تیم ارتش مانع از آن میشد که دارایی، حتی باوجود اینان بتواند در اصفهان ازپس‌حریف‌استخوان درشت خود برآید. بویژه که تیم اصفهانی (ذوب‌آهن) نه‌تنها در خانه بازی میکرد از آن یک گلی که در دیدار رفت بشمر رسانیده بود، سود بیشتری میبرد.

کار بزرگ دارائی

اما دارایی سرنوشت را از آن خود کرد وگردونه‌ی‌تقدیر را بسود خود گردانید. گل اول دارایی‌کافی‌بود تاروحیه‌ی تیم اصفهانی ناکهان فرو ریزد و با آنکه ذوب‌آهنی‌ها نتیجه را در پایان وقت معمول به ۱ـ۱ تغییر دادند و بازی را به وقت اضافی کشانیدند، با این وجود یک دقیقه به پایان وقت اضافی گل‌پیروزی‌دارایی بثمر رسید و این تیم با گل فداکار به دور بعد رفت.

اما بر پاس و پرسپولیس خوش نگذشت، این هر دو تیم هرگز انتظار چنین‌برخورد دلیرانه و پر روحیه‌یی را از حریفان یکچهارم نهایی خود نداشتند. پاس کاملا آسوده به میدان آمد اما خسته از مقابل ماشین سازان بیرون رفت.

برای ماشین سازان که بازهم بدون شش بازیکن‌بومی خود ظاهر شده‌بود، تنهابرد مطرح بود و شاید بالاتر از این پیروزی‌برای‌گارنیک نشان دادن قدرت جوانها در غیبت آن شش بازیکن غیر بومی مطرح میشد. اما حیف که با تمام غرور و سربلندی از این نتیجه مساوی، خشونت برای مهار و متوقف کردن بازیکنان پاس زیاد به چشم میخوردو این مانع از نمایش یک بازی خوب از دو تیم شد که‌سرعتی زیادتر از موجودیت یاران خود داشتند.

برای پاسیهایک‌مساوی‌کافی بود. آنها که درغیبت کازرانی حقیقیان، صادقی و فرکی خیلی از خصوصیات بویژه آهنگ منظم خود را ازدست داده بودند، با این وجود بارها در دهانه دروازه‌ماشین سازی صاحب توپ بودند که علیرغم این برتری همه‌جانبه، بیشتر ازآنکه جسارت و جنگندگی تیم تبریزی مانع گل زدن باشد اشتباه و شتاب مهاجمان، از جمله شریفی مانع از نتیجه گیری شد. بهر تقدیر این مساوی بدون گل پاس را نیز به جمع رقیبان دوره نیمه پایانی برد.

پرسپولیس در لبه‌خطر!

پرسپولیس چیزی نمانده بود حذف شود. این بلایی بود که داشتند همایی‌ها سر تیم سرخپوش درمی‌آوردند. آنها که دقایقی را زیر فشار حملات دایمی پرسپولیس بسر بردند، بموقع خودراخلاص کردند و با سماجت همگانی، خیلی بیشتر از آن تعصبی که وینل و مایلی‌کهن‌و تکوتوکی از پرسپولیسیها بخرج‌میدادند، بارها به دروازه پرسپولیس سرکشی کردند که نتیجه آن گلی بود در دقیقه ٦٤ که با سر بشیر رمضانی به درون دروازه پرسپولیس رفت. این گل و این نتیجه که تا پایان وقت اضافی (۱۲۰ دقیقه)باقی ماند اثر پیروزی یک برصفر پرسپولیس را در دیدار رفت و آن ضربه پنالتی را که قلیچ‌خانی زده بود، پاک‌کرد.

دیدار ها ـ پرسپولیس تنها دیداری بود که برای تعیین تیم صعود کننده‌به‌پنالتی کشید و هما که ۱۲۰ دقیقه پیروزی و امید را در مشت خود داشت، سرانجام با حکم پنالتی حذف شد.

نیازمندیهای اطلاعات

تلفنهای: ۳۲۸۴۱۴-۳۲۸۲۵۷

فروش دست دوم

کلیه لوازم منزل نهارخوری پذیرائی اطاق خواب لباس نوزاد و زنانه بعلت مسافرت بفروش می رسد خیابان‌قدیم شمیران‌بالاتر از بولینگکوچه سهیل‌اول کیکاوس شماره ۱۰ تلفن ۲۶۴۴۶۳ آ-۱۸۰۵

فریزر جنرال الکتریک ۲۴فوت یک یخچال فریزر ای جی (آاک) ۲۴ فوت چراغ گاز بوتان‌بزرگ کاملانو وخارجی مبل و میز ناهار خوری‌هشت نفر کامل بعلت مسافرت‌فروشی ۲۹۲۲۶۸ ۱ـ۳ آ-۱۸۱۹

تلویزیون و ضبط صوت گرونديک مونتاژ آلمان‌فروشی ۷۵۲۵۵۳ ۱ـ۲ آ-۱۶۴۷

دو تخته قالی کاشان ۱۲و۱۰ متری فروشی ۷۶۶۰۲۴ ۱ـ۱ آ-۱۸۳۶

میز ناهار خوری ده نفره بفروش‌میرسد عصرها۲۹۵۷۰۴ ۱ـ۲۲ آ-۱۸۲۲

فروش اثاثیه منزل نادری‌ـشیروانی‌کوی‌جاویدان شماره ۶ طبقه۳ ۱ـ۲ آ-۱۸۱۹

لباس‌حاملگی سکالسکه و وسایل بچه‌ـ لباس زنانه گیتار یاماها ۶۲۰۳۳۴ آ-۱۸۶۲

انواع لباس و کفش و کیف روز و شب نو ازرم و لندن و پاریس تلفن ۶۵۶۲۳۰ آ-۱۸۹۰

مبلمان کامل منزل ایتالیائی‌نو ودستگاه تلفن و تعدادی میز بارتلفن ۶۵۶۲۳۰ آ-۱۸۹۱

پالتو بارانی پالتو پوست تهران‌پارس ۷۸۴۷۴۶ آ-۱۹۰۷

مبلمان کامل منزل‌ایتالیائی نو ودستگاه تلفن و تعدادی میز بار تلفن ۶۵۶۲۳۰ ۱ـ۲ آ-۱۹۱۰

انواع لباس و کفش و کیف روز وشب نواز رم و لندن‌و پاریس تلفن ۶۵۶۲۳۰ آ-۳۴۷

یکسری مبل‌سیکلوئی‌شانزدهم و سرویس نهار خوری کار دست دانمارک و اثاثیه تزئینی کاملا نو همچنین یکدست مبل پذیرائی‌و نهار خوری‌حصیری وچوبی دست دوم ساخت آلمان‌بعلت مسافرت بفروش‌می رسد بتلفن ۲۶۵۵۷۳یا۸۹۵۱۳۹ مراجعه نمایند. آ-۱۹۸۸

فروش دست اول

ماشین تحریر برقی و منوکپی (۱۲تا۲۶) ۸۲۰۸۴۳ ۱ـ۱۰ آ-۱۹۳۹

انواع موزائیک موجود است تلفن ۹۶۵۶۰۱ و ۹۷۹۱۰۴

مقداری لباس دست اول و دوم خارجی شلوار پشمی بچگانه بفروش میرسد :آدرس خیابان‌امیرآبادجنوبی خیابان قوام سنبش قوام و ملکشاه پلاک ۱ تلفن ۹۲۲۲۸۰ آ-۱ـ۲ آ-۱۸۰۸

کلیه اثاث منزل و پوشاک زمستانی بفروش میرسد تلفن ۷۸۳۰۶۰ آ-۱۹۰۵

لوازم دست اول آمریکایی و مبلمان شامل لوازم‌الکترونیک ۶۴۲۲۵۶ آ-۱۹۰۸

پوشاک

فروش پوشاک ـ میز و صندلی و مبل و غیره تلفن ۲۷۰۵۷۵ آ-۱۹۰۴

مقداری لباس ولوازم خانگی نو ودست‌دوم خارجی‌بمناسبت مسافرت‌بفروش میرسد آدرس سه‌راه ضرابخانه خیابان‌کتابی رو بروی دانشکده علوم ارتباطات اجتماعی خیابان‌سام شماره ۲۱ تلفن ۲۳۲۴۳۱ ۱ـ۱ آ-۱۸۲۴

سفارشات پستی T.C.L لندن ، لباس‌باطرح های استثنائی‌مدل‌پائیزه و زمستانی تلفن ۸۲۱۹۸۰

اثاثیه منزل پالتو لباس نو و دست دوم و وسایل اسکی بعلت مسافرت بفروش میرسد تلفن ۷۶۶۱۱۳ از ۱۰ صبح‌تا ۸ شب تخت جمشید اول بهار شمالی کوچه مهتاب پلاک۱۴ طبقه اول. ۱ـ۲ آ-۱۸۲۵

لباس‌عروس سایز ۳۸ دوخت فرانسه کرایه داده می شود ۸۲۱۹۸۰ آ-۱۸۱۴

حراج لباسهای زنانه خارجی و ایرانی نو و دست دوم از ساعت ۹ صبح تا ۸ شب کورش‌کبیرجنب کاخ جوانان خیابان جوانان کوچه زهره کوچه بشر دوست شماره ۱۰ طبقه سوم. ۱ـ۱ آ-۱۸۲۱

خرید اثاثیه

گالری فرش

شایان ۶۶۱۰۶۹ و ۶۶۶۴۳۰ خریدار قالی‌و قالیچه‌کهنه ونوکاخ ۷۹

خرید اجناس دست دوم ۷۶۵۱۶۴ و ۷۶۷۹۸۴ نوروزی

فرش آریا

بهترین خریدار قالی و قالیچه نو و کهنه کیفیادی ۹۷۷۶۰۰

فرش خواجه نصیر خریدار فرش کهنه و نو ۷۵۲۶۹۰ ۱ـ۳۶ آ-۱۲۶۹

خریدارفرش خریدارقالی‌وقالیچه وتعویض فرشهای‌کهنه‌با نو تلفن۵۳۱۲۴۲ ۱ـ۲۰ آ-۱۶۲۵

دوستی ۷۶۸۵۹۵ بهترین خریدار لوازم منزل شماست

فرش سامان ۶۵۵۷۴۴ خریدار قالی کهنه و نو

فرش ایران نوین خریدارقالی و قالیچه‌نو‌عویض نو باکهنه آریامهر تلفن ۶۵۳۱۹۵ ۱ـ۱۳ آ-۱۸۴۰

مبل ودکوراسیون

بهترین مبلمان اسکاندیناوی برای منزل ودفاتر شما در خیابان روزولت پائین‌تراز چهارراه ثریا کوچه کیوان شماره ۱۳ تلفن ۸۲۲۴۸۷

تعمیر مبل

هرگونه‌سفارش و تعمیر مبل و تعمیرزنگهای جوبی ازشرکت ها و بیمارستانها پذیرفته می شود تلفن ۶۰۸۳۶ از۹تا۸ شب

تعمیر مبل کلیه مبلمان کهنه شما بامبلمان نو معاوضه‌میشود کلیه‌تعمیرات مبل پذیرفته میشود ۹۳۷۲۲۰ ۱ـ۱۵ آ-۳۵۴۹

مبل مظفر تعویض رویه مبل و صندلی ۶۲۹۹۶۸

فروش اتومبیل

پیکان

پیکان صفر کیلو متر ۳۵۸۱۹۸

اکازیون

پیکان ۵۴ کار با وسایل اضافی تلفن ۳۳۲۸۲۸

پیکان دولوکس ۳۶ صفر کیلو مترقرمز فروشی تلفن۹۲۷۰۷۵ آ-۱۹۴۵

پیکان جوانان ۵۵ بسیار تمیز بارادیو پخش استریو تلفن ۶۲۲۹۱۰ صبحها تا۱ بعد از ظهر آ-۱۶۴۷

پیکان دولوکس خاکستری روشن شیشه رنگی و سپر پهن‌بفروش می رسد۶۸۳۷۲۳ و ۶۸۲۸۹۲ و ۶۸۲۸۹۲

ژیان

ژیان صفر کیلو متر بفروش میرسدتمام وقت به اضافه‌روز های تعطیل ۶۲۶۲۳۲ آ-۱۹۰۶

ژیان‌مدل ۵۴بادو حلقه‌لاستیک یخ‌شکن ۲۲۳۸۳۴ آ-۱۹۴۶

ژیان ۵۳ تازه تعمیر بسیار تمیز ومطمئن ۱۶۵۰۰ تومان ۱بعد از ظهر بمبعد ۲۷۲۱۸۹ آ-۷۵۷۶

شورولت

شورولت امریگائی ۵۱ تلفن ۳۱۴۲۶۱

شورلت کابریس ۷۷ اتوماتیک دانشجوئی آبی متالیک گمرک شده‌نمره نشده رنگ ووسایل یدکی تلفن ۶۸۱۴۱۶ از ۵ بعد ازظهر آ-۱۹۴۲

شورولت‌روبال ۵۳ بسیار تمیز ۳۲ هزار کیلو متر کار کرد تلفن ۶۲۲۹۱۰ صبحها تا ۱بعد ازظهر آ-۱۴۶۳

کامارو ۷۷ دانشجوئی‌ـکولر ـ دنده اتوماتیک رنگ قرمز ـ ۶سیلندر فروشی تلفن۷۵۳۶۲۷ آ-۱۹۰۳

یکدستگاه شورولت رویال با پخش‌صوت رادیو مدل۵۳ رنگ نقره‌ای فروشی تلفن ۹۳۸۶۴۴ آ-۱۹۰۷

ب.م.و

ب‌ام‌و ۷۳ کاهوئی متالیک‌جلو پنجره چراغها ۷۴ بیمه بدنه استریو فرمان اسپرت۶۲۰۰۰۰ ریال ۳۴۰۳۴۷

بنز

بنز ۲۳۰ مدل ۱۹۷۷ کارکرد ۳۷۰۰ کیلو متر رنگ‌یشمی‌با کلیه‌وسایل تلفن ۲۷۳۳۴۷

فولکس

فولکس استیشن مسقف دور بسته نمره ترانزیت مدل ۷۷ تلفن ۳۵۲۱۸۱ آ-۱۶۴۷

پژو

پژو ۵۰۴ جی‌ال مدل ۱۹۷۶ رنگ‌سفید بدون‌گمرک بفروش میرسد ۶۸۴۹۲۱ از ساعت ۱۰ الی ۱۴ آ-۱۸۶۰

پژو ۵۰۴ ال مدل ۷۷ بفروش می رسد تلفن ۸۳۷۷۹۴ ۱ـ۲ آ-۱۹۸۰

اتومبیل پژو ۵۰۴ ال مدل ۷۷ تلفن ۸۲۸۳۴۷

فورد

مکوان ۷۰ نقد و اقساط ۸۵۰۰۹۱ ۱ـ۳ آ-۱۶۵۱

فوردکاپری مدل ۷۲ زردقناری جی‌ال ۱۷۰۰ فروشی تلفن ۲۳۸۹۷۳ آ-۱۸۲۰

فورد کاپری ۷۴ ال با رادیو استریو قیمت بدون واسطه ۶۰ تومان ۳۵۷۷۰۳

فوردآسکارد مدل ۱۹۷۲گمرک شده‌بفروش میرسد ۶۸۴۹۲۱ آ-۱۸۶

فیات

فیات ۱۳۲ GLS مدل ۷۷رنگ سفید تو دوزی‌مخمل با ۵ دنده جلو تلفن ۸۹۴۴۳۷ ۷٫۳۰ الی ۴ بعدازظهر آ-۱۰۸۳۱

فیات۱۳۲ جی‌ال‌اس‌مدل ۷۷ رنگ سفید تودوزی مخمل با ۵ دنده جلو، تلفن ۸۹۴۴۳۷ـ ۷٫۳۰ الی ۴ بعدازظهر

بیوک

بیوک الکترا مدل ۶۸تشریفاتی رنگ مشکی اتوماتیک فرمان هیدرولیک‌باکولر بخاری‌گرمکن عقب و چهار حلقه لاستیک اضافه بارینگ نقد ۲۰ هزار تومان‌و اقساط۲۲ هزارتومان تلفن ۹۲۱۰۹۶ آ-۱۹۰۵

تویوتا

تویوتا کارینا گمرک شده نمره نشده دارای کولر و رادیو فروشی ۵۹۲۴۷۴

تویوتا کرونا ۷۷ نمره نشده مسی متالیک تلفن ۶۲۷۶۲۸ از ساعت ۴تا ۱۰ بعداز ظهر

رنو

رنو ۵ رادیو پخش آنتن اتوماتیک خیلی تمیز تلفن ۶۵۷۶۵۵ آ-۱۴۶۵

داتسون

داتسون سواری مدل ۷۶ سری ۱۲۰ وای ۲ درب رنگ سبز ۶۶۰۰۰ تومان تلفن ۵۴۶۴۷۶ آ-۱۹۵۸

مینی‌مایتر

مینی‌مایتر ۷۴ با پخش ضبط به‌علت‌مسافرت بفروش میرسد ۷۸۲۶۷۴ ۱ـ۴

مینی مایتر مدل ۷۰ـ۸ الی ۱۹ ۶۴۱۱۰۶ آ-۱۹۴۷

جیپ

لندرور کار کرده ۷۰۰۰ کیلومتر بفروش می‌رسد نظام‌آباد شمالی بعد از خیابان‌ولی عصرایستگاه جوجه‌کشی کوچه مهدیه پلاک ۱۷ منصورمعصومی

رنجرور ۷۷ ترانزیت قیمت مقطوع ۹۵ هزار تومان تلفن ۶۲۶۹۶۵ آ-۱۹۴۸

جیپ ولندرور تلفن۵۳۹۸۲۹ آ-۲۰۰۳

خرید اتومبیل

نمایشگاه اتومبیل بیرجندی داتسون‌دست دوم ۱خریداریم تلفن ۹۵۰۸۷۵ و ۹۵۰۸۷۹

فروشگاههای اتومبیل

شرکت ادریسی تویوتا ایسوزو سواری وانت با وام بانکی ۷۵۱۸۳۰و ۷۵۰۴۵۱

دولوکس‌جوانان کار استیشن باوام بانکی ۳۰ ماهه۷۵۰۴۵۱ و ۷۵۱۸۳۰

ژیان ومینی‌بوس‌با اقساط وام بانکی‌ـ رنو چهار درب تلفن ۷۵۰۴۵۱ و ۷۵۱۸۳۰

نمایندگی فروش فولکس واگن و اودی **نقد و اقساط ۹۳۷۱۴۸**

فروش‌کامیون و کمپرس نقدواقساط‌شیروخورشید نمایشگاه مهتاب‌ـصادقی ۵۴۶۵۹۰ ـ ۵۴۶۲۴۱

نیسان

وانت‌نیسان ۲۰۰۰ خارجی با قیمت استثنائی نقد و اقساط آماده ۷۳۸۰۷۸

فیات ۱۳۱ و ۱۳۲ پیش‌قسط ۱۵۴۰۰ تومان تلفن۸۵۴۱۷۸

مینی‌بوس نقد و اقساط تحویل فوری ۹۳۵۰۵۷

پیکان نقد و اقساط‌باوام بانکی تلفن ۹۳۵۰۵۶

انواع پیکان ۳۶ با وام بانکی و یا اقساط شرکت گزینش ۹۲۷۴۸۴ـ ۹۶۰۱۰۲ آ-۱۸۳۹

فیات ۱۳۱ و ۱۳۲شرایط سهل با گارانتی لوازم یدکی تلفن ۸۴۴۹۴۴

نمایندگی شماره۲

تویوتا

سواری‌وانت‌آماده‌تحویل با بهره بانکی ۷۵۹۴۷۰

گالانت

نقدو اقساط‌موجود است ۳۱۲۳۱۵ و ۳۱۱۰۶۸

دوج گالانت دوج‌لانسر

نقد و اقساط بابهره بانکی نمایشگاه اتومبیل پرویز کورش کبیرنبش شهنازه ۷۵۳۹۵۸ و ۷۵۵۰۸۴

تویوتاکرونا

۷۸ نماینده‌فروش احتشامی تلفن۷۶۳۴۳۹

انواع داتسون

نقدو اقساط

خیابان جیحون تلفن ۹۵۰۸۷۹

سواری داتسون

مشمول تخفیف در ۴ مدل سه راه تهران ویلا تلفن۹۷۴۴۵۳

انواع داتسون

نو ودست دوم

در۷مدل نقد و اقساط نیروی هوائی تلفن ۷۹۴۴۲۸ و ۷۹۲۸۴۲

انواع داتسون

نقد و اقساط

خیابان‌پهلوی‌ایستگاه محمودیه پاکبیکر تلفن۹ـ۲۹۱۹۰۸

گلپایگانی

مرکز خرید و فروش اتوبوس و مینی بوس

سیمتری سه‌راه‌مختاری

۵۲۷۹۰۰
۵۳۶۳۰۱
۵۲۳۱۲۵
۵۳۹۳۲۰

برای اتومبیل شما

قابل توجه دارندگان اتومبیل پژو

تعمیرگاه شماره ۲۰پژو واقع در فوزیه خیابان اقبال‌چهارراه‌شهرستانی افتتاح شد تلفن ۳۴۷۱۵۶

ماشین آلات

مولد برقهای سیار و موتور جوشهای سیار و موتور پمپ‌و الکتروپمپ جهت چاههای عمیق و نیمه عمیق جهت کرایه تلفن ۳۵۵۵۶۴ ۳۵۵۵۶۵

شرکت کاراوان ۶۵۰۶۹۰

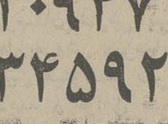

انواع کاروان و ماشین‌آلات راهسازی و ساختمانی آماده تحویل

تعمیرات

وسوار کردن انواع ماشینهای چاپخانه و انواع

ماشینهای چاپ

و چاپخانه در بست مشغول به کار برای فروش‌آماده‌است سازمان فنی باژیل

۵۳۰۹۴۷
۵۳۴۵۹۲

قابل توجه خرید و فروش و اجاره ماشین‌آلات سنگین راه سازی و کنترات خاک‌ـ ریزی و خاکبرداری ۹۲۴۳۵۳ و ۵۴۳۶۱۳ بنیامین غریب زاده

آنتن تلویزیون

نصب آنتن رنگی ۸۲۴۴۳۳

تعمیر تلویزیون

شرکت تلساند الکتریک

نصب سکام وتعمیرتلویزیونهای رنگی گرونديک فیلیپس شاوب‌لورنس تلفن: ۸۲۲۸۷۹

سرویس مجاز

گرونديک

تلویزیون رنگی ویدئو- کاست ۸۲۴۴۳۳

تعمیرگاه مجاز تلویزیون شاوب‌لورنس، پلر، ار.تی.ای. نصب انواع آنتن ۳۳۸۱۱۳

شرکت هومیترونیکس

سرویس و تعمیرات انواع‌تلویزیون‌ودستگاه های صوتی زیر نظر مجرب ترین مهندسین‌و متخصصین

۸۲۷۴۷۰

سرویس تلویزیون

فیلیپس وگرونديک

رنگی و سیاه‌و سفید وتبدیل پال بسکام تلفن

۳۱۶۶۱۵

تلویزیون شما فوری در منزل تعمیر میشود ۲۷۴۷۷۰

مبل و دکوراسیون

دکوراما

موکت ، کاغذ دیواری ،پرده کرکره‌و کفپوش تلفن۷۵۴۱۳۱ آ-۴۱۸

R.U. ENGLISH SERVICE آر.یو انگلیش سرویس

موکت نمدی با نصب متری ۲۲تومان.

موکت کبریتی فودار با نصب متری ۴۵ تومان

نصب کاغذ دیواری شرکت آریو انگلیش سرویس ۸۵۵۳۴۰ـ ۸۴۳۸۴۵

تعمیر کرکره فوری ۷۳۸۲۲۲

فقط یك تلفن کافیست که موکت- کاغذ دیواری ـ کف پوش پرده افقی- عمودی ـ پرسیانا- اکوستیک کفپوش رادر اسرع وقت انجام دهیم

۸۴۶۱۱۳

پرده کرکره امروز

سفارش دهید۴۸ ساعت بعد تحویل بگیرید از شهرستان ها نماینده فعال میپذیریم .

۸۴۶۱۱۳

تهران پارتی هر نوع‌غذا برای‌هرگونه مجالس و موسسه تلفن ۹ـ۳۶۶۵۴۸

شرکت فورهاش تزئینات‌ساختمان انواع موکت کاغذ دیواری کفپوش و پرده ۷۵۶۵۵۸

خدمات تزئینی قزلباش نصب موری کاغذ دیواری ـ موکت کفپوش ـ آکوستیک ۳۹۸۰۷۲

انواع کاغذ دیواری،پرده کرکره، موکت را در اسرع وقت نقد واقساط طولانی‌از شرکت‌کالیران بخواهید . تلفن۳۱۰۷۷۲ سفارش تلفنی پذیرفته میشود .

نصب کاغذ و موکت ۶۸۴۹۵۴

تزئینات‌لوموند نصب آکوستیک و سقفهای کاذب در اسرع وقت انواع تزئینات با نازلترین قیمت تلفن ۷۶۹۳۲۹

تزئینات پیتون کاغذ دیواری کفپوش موکت دیوارپوش نقد و اقساط ۵۲۶۸۶۱

تزئین فوری کاغذ دیواری پرده‌کرکره کفپوش موکت پرسیانا ۵۳۱۷۸۸

برای ساختمان شما

پاکتان

انجام کلیه خدمات ساختمان ۸۲۴۵۸۱

آسفالت و قیرگونی پشت‌بام ۵۲۲۱۰۱

آجر

هرنوع آجر موجود است تحویل ۲۴ ساعته ۲۳۶۴۵۰ و۲۳۲۰۲۷

فروش و نصب داربست ۸۵۶۲۵۴

طرح و اجرای کلیه کار های چوبی ۶۶۷۰۸۰

ایزولاسیون پشت بام با ایزوگام ۶۳۶۰۱۴

یوسف‌آباد معمارخاشاه شماره ۱۳۰ شرکت ساختمانی بام پاد (اخل پریکابت) شعبه ایران ایزول

نوسازی‌تعمیرات نقاشی ۶۶۵۴۳۹

فیروکوبی و اسفالت باتضمین ۷۲۸۴۵۵ـ ۷۳۰۱۰۸

نرده‌سازی

مولد برقهای سیار و موتور جوشهای سیار و موتور پمپ‌و الکتروپمپ جهت چاههای عمیق و نیمه عمیق جهت کرایه تلفن ۳۵۵۵۶۴ ۳۵۵۵۶۵

خیمه ساحل

سازنده انواع چادر خارجی‌و ایرانی سپه نرسیده به میدان باغشاه فروشگاه خیمه ساحل ۶۶۴۳۴۳

تعمیرگاه مجهز مرسدس بنز مهرسا بمدیریت: کاظم سازش و داود صدیقی

آمادگی خود را جهت هرنوع تعمیرات باطلاع دارندگان مرسدس بنزمیرساند. میدان دوم آریا شهر جاده باغ‌فیض مقابل آریاشهر شمالی تلفن ۹۴۱۹۱۸

کرایه اتومبیل

تکنو ترافیك تاکسی سرویس شبانه‌روزی **۲۳۲۰۴۷ ـ ۲۳۵۷۸۰**

ام.کا.اس M.A.S

قابل توجه کارخانجات و آژانسهای توریستی اتوبوس ومینی بوسهای لوکس جهت داخل و خارج شهر تلفن ۹۷۰۸۱۴ و ۹۷۸۸۱۵

اینترنشنال تاکسی جهت قرارداد باشرکت ها و ادارات‌آماده میباشد تلفن‌های ۹۳۶۸۷۰ و ۹۲۹۴۷۰ و ۹۳۶۸۸۱

اتوتهران اتوبوس مینی‌بوس جهت سرویس کارخانجات و غیره تلفن ۵۱ـ۳۵۹۴۵۰

تاکسی سرویس شبانه روزی ولگاتلفن۹۵۲۱۲۰

اتومبیل کرایه پیمان لوکس ۲۴ ساعته در اختیار شماست ۳۴۰۱۱۱

سوپر تاکسی‌سرویس سواری ومینی‌بوس کرایه تلفن ۲۶۷۲۷۴

پیکان ۳۶ نو بدون راننده جهت کرایه به موسسات تلفن ۹۷۱۶۱۶

پیکان۳۶ نو بدون راننده‌جهت کرایه‌بموسسات تلفن۹۷۱۶۱۶

پارک تاکسی سرویس

تاکسی مدرن تلفنی فوری در خدمت عموم ایاب و ذهاب محصلین و شرکتها برای‌استفاده های ساعتی روزانه و ماهانه بوسیله سواری مینی‌بوس‌و اتوبوس۲۴ ساعته آماده خدمت می باشد تلفن ۲۴۱۰۲۴ و ۲۴۰۸۸۰

خاور تاکسی تخت طاووس ۲۴ ساعته ۸۴۹۳۲۵

بارکش شهری

حافظ‌بار

بارکش‌شهروشهرستان مجهز به‌ترپولی ـ کامیونهای سنگین وکفی ۵۲۲۲۲۰ـ۵۳۷۵۵۳

شوش بار

مؤسسه‌حمل‌ونقل شهروشهرستان

۳	۶	۱
۳	۶	۲
۳	۶	۳
۳	۶	۴

توکل بار

بارکش‌شهروحومه

۵۲۲۲۲۲
۵۲۲۲۲۳

جرثقیل کرایه

جرثقیل جاسب ۵۲۵۷۶۳ـ۵۲۷۸۱۸

جرثقیل بلوار تلفن ۳۴۶۱۱۱

جرثقیل وتریلی شبانه‌روزی ناصر از ۴تن تا ۴۵تن تمام شمارنده‌وزنده کاربیاشد ۹۷۱۳۴۹-۹۷۹۴۰۲

سالن پذیرائی سپهر منش

هرگونه جشنی که در پیش دارید در سالنهای وسیع و مجلل سپهرمنش (با گنجایش حداقل ۲۰۰ تا ۱۵۰۰ نفر) برگزار کنید و با غذاهای متنوع و لذیذ ضمن پذیرائی از مدعوین، خاطرات شیرین زندگی خود را جاودانه سازید.

۳۵۵۹۸۹-۳۵۲۹۴۸-۳۵۶۰۵۰

پارکت

ایتالیائی ـ آلمانی ـ گردو ـ بلوط با نصب فوری و فروش کلی و جزئی تلفن ۸۵۸۹۸۸

محیطی آرام برای تمام خانواده‌ها موزه مهمانسرای (آب‌انبار) همه روزه از ۸صبح الی ۱۲ شب ظهرها و شبها با غذا های ایرانی همراه با نمایش سیاه‌بازی و دیگر برنامه های سنتی آماده پذیرائی میباشد تلفن‌رزرو ۵۳۵۹۶۴ـ۵۲۵۸۴۸

سقف کاذب

فروش و نصب هر نوع اکوستیک و سقف کاذب ۹۳۳۶۵۰

شرکت نارمکان تهران

نصب داربست فلزی‌با مسئولیت محدود ۷۳۰۳۶۲

هرگز

چکه‌سقف

نخواهید داشت ایزولاسیون پشت بام با قیر پلاستیکی‌بدون‌کندن عایق‌قبلی‌با تضمین۱۰سال شرکت‌ایزومر ۷۵۰۶۳۴

داربست فلزی ایرانشهر تلفن ۸۲۶۳۴۸

رابیتز

فروش ونصب‌سقفهای‌کاذب **۷۶۱۲۸۰**
۷۶۱۲۸۱

اسفالت‌کاری تلفن ۸۵۳۳۶۵

نقاشی ساختمان همه‌رقم فوری‌تلفن ۷۳۲۱۵۹

آسفالت

قیرگونی‌ومحوطه ۷۹۳۴۵۶

نشت جو (شرکت بامسئولیت محدود) تشخیص محل ترکیدگی لوله های آب بادستگاه الکترونیک و ترمیم ۲۷۷۹۹۳ و ۲۷۷۹۹۲ ۱ـ۲۲ آ-۱۸۵۷

تزئینات پیتون کاغذ دیواری کفپوش موکت دیوارپوش نقد و اقساط ۵۲۶۸۶۱

تزئین فوری کاغذ دیواری پرده‌کرکره کفپوش موکت پرسیانا ۵۳۱۷۸۸

برای ساختمان شما

پاکتان

انجام کلیه خدمات ساختمان ۸۲۴۵۸۱

آسفالت و قیرگونی پشت‌بام ۵۲۲۱۰۱

آجر

هرنوع آجر موجود است تحویل ۲۴ ساعته ۲۳۶۴۵۰ و۲۳۲۰۲۷

فروش و نصب داربست ۸۵۶۲۵۴

طرح و اجرای کلیه کار های چوبی ۶۶۷۰۸۰

ایزولاسیون پشت بام با ایزوگام ۶۳۶۰۱۴

یوسف‌آباد معمارخاشاه شماره ۱۳۰ شرکت ساختمانی بام پاد (اخل پریکابت) شعبه ایران ایزول

نوسازی‌تعمیرات نقاشی ۶۶۵۴۳۹

فیروکوبی و اسفالت باتضمین ۷۲۸۴۵۵ـ ۷۳۰۱۰۸

سیمان

وارداتی بقیمت مناسب۷۶۶۱۳۹

داربست پلیت

نصب فوری داربست فلزی‌تلفن ۷۳۶۰۱۹

مقاطعه‌کاری‌و تعمیرات‌ساختمان کلی وجزئی تلفن ۹۳۴۲۸۳ آ-۱۶۶۶

نقاشی

ساختمان خیلی فوری ۸۵۷۵۴۹

شرکت صنعتی و تولیدی کوروش

تولیدکننده‌انواع کابینت های آشپزخانه و آزمایشگاهی با رنگ پخته ۷۹۴۸۱۵

ترنیتاتودکوراسیون

دکوراما

موکت ، کاغذ دیواری ،پرده کرکره‌و کفپوش تلفن۷۵۴۱۳۱ آ-۴۱۸

R.U. ENGLISH SERVICE آر.یو انگلیش سرویس

موکت نمدی با نصب متری ۲۲تومان.

موکت کبریتی فودار با نصب متری ۴۵ تومان

نصب کاغذ دیواری شرکت آریو انگلیش سرویس ۸۵۵۳۴۰ـ ۸۴۳۸۴۵

تعمیر کرکره فوری ۷۳۸۲۲۲

فقط یك تلفن کافیست که موکت- کاغذ دیواری ـ کف پوش پرده افقی- عمودی ـ پرسیانا- اکوستیک کفپوش رادر اسرع وقت انجام دهیم

۸۴۶۱۱۳

پرده کرکره امروز

سفارش دهید۴۸ ساعت بعد تحویل بگیرید از شهرستان ها نماینده فعال میپذیریم .

۸۴۶۱۱۳

تهران پارتی هر نوع‌غذا برای‌هرگونه مجالس و موسسه تلفن ۹ـ۳۶۶۵۴۸

شرکت فورهاش تزئینات‌ساختمان انواع موکت کاغذ دیواری کفپوش و پرده ۷۵۶۵۵۸

خدمات تزئینی قزلباش نصب موری کاغذ دیواری ـ موکت کفپوش ـ آکوستیک ۳۹۸۰۷۲

انواع کاغذ دیواری،پرده کرکره، موکت را در اسرع وقت نقد واقساط طولانی‌از شرکت‌کالیران بخواهید . تلفن۳۱۰۷۷۲ سفارش تلفنی پذیرفته میشود .

نصب کاغذ و موکت ۶۸۴۹۵۴

تزئینات‌لوموند نصب آکوستیک و سقفهای کاذب در اسرع وقت انواع تزئینات با نازلترین قیمت تلفن ۷۶۹۳۲۹

تزئینات پیتون کاغذ دیواری کفپوش موکت دیوارپوش نقد و اقساط ۵۲۶۸۶۱

تزئین فوری کاغذ دیواری پرده‌کرکره کفپوش موکت پرسیانا ۵۳۱۷۸۸

برای ساختمان شما

پاکتان

انجام کلیه خدمات ساختمان ۸۲۴۵۸۱

آسفالت و قیرگونی پشت‌بام ۵۲۲۱۰۱

آجر

هرنوع آجر موجود است تحویل ۲۴ ساعته ۲۳۶۴۵۰ و۲۳۲۰۲۷

فروش و نصب داربست ۸۵۶۲۵۴

طرح و اجرای کلیه کار های چوبی ۶۶۷۰۸۰

ایزولاسیون پشت بام با ایزوگام ۶۳۶۰۱۴

یوسف‌آباد معمارخاشاه شماره ۱۳۰ شرکت ساختمانی بام پاد (اخل پریکابت) شعبه ایران ایزول

نوسازی‌تعمیرات نقاشی ۶۶۵۴۳۹

فیروکوبی و اسفالت باتضمین ۷۲۸۴۵۵ـ ۷۳۰۱۰۸

سیمان

وارداتی بقیمت مناسب۷۶۶۱۳۹

داربست پلیت

نصب فوری داربست فلزی‌تلفن ۷۳۶۰۱۹

مقاطعه‌کاری‌و تعمیرات‌ساختمان کلی وجزئی تلفن ۹۳۴۲۸۳ آ-۱۶۶۶

نقاشی

ساختمان خیلی فوری ۸۵۷۵۴۹

شرکت صنعتی و تولیدی کوروش

تولیدکننده‌انواع کابینت های آشپزخانه و آزمایشگاهی با رنگ پخته ۷۹۴۸۱۵

کلین سرویس

ایران نایس

خشکشوئی موکت،فرش پرده، مبلمان، تشك اتومبیل پارکت درمحل

۲۲۷۲۸۵

آریو انگلیش سرویس

خشکشوئی فرش ـ فرش مبل ـ پرده ـ تشك اتومبیل و نظافت کلیه ساختمان

۸۵۵۲۴۰-۸۴۳۸۴۵

دوراکلین سرویس آمریکا

تلفن های رزرو وقت ۸۴۸۳۹۵ و ۸۴۸۳۹۶ و ۸۴۵۶۸۳

قالیشوئی بیوك

بسرپرستی داریوش

رفوگری‌و رنگ برداری‌پذیرفته می‌شود تلفن ۵۵۱۳۶۰ و ۹۷۷۱۱۸

قالیشوئی طهران‌روحانی با۲۰ سال سابقه درخشان ۵۳۴۰۷۷ آ-۱۸۲۰

کارخانه قالیشوئی زمرد ۹۲۱۷۷۴

CERTIFIED HOME SERVICE CLEANING CO. 754812 7544

بعمل کار برآید به سخن دانی‌نیست امریکن‌سرتیفاید هوم سرویس کلیننگ مجهز ترین سازمان خشکشوئی مبلمان فرش، موکت ، پرده ونظافت‌منزل ومحل کار با برخورداری از نیم قرن تجربه‌وتکنیك پرتر امریکائی تلفنهای‌رزرو ۷۵۸۴۹۶ ـ ۷۵۴۸۱۲

لیدرهوم آمریکا

خشکشوئی مبلمان فرش پارکت موکت نظافت کلی ساختمان مطمئن‌تر و ارزانتر ۸۵۳۷۸۰ـ۸۵۶۵۳۰ آ-۱۹۳۳ ۱ـ۱۰

بدون ادعا

ناتالی اکسپرس خشکشوئی موکت مبل فرش پرده‌و نظافت کلی ساختمان ۸۳۳۲۲۲ و ۸۳۲۹۰۳

کلین ماستر

تنها موسسه مجاز درایران خشکشوئی مبلمان موکت فرش و تشک اتومبیل در محل ۸۳۳۷۲۷ و ۸۲۸۶۶۶

قالیشوئی وطن

با۲۰سال‌سابقه‌درخشان‌آماده شستن فرش بادستگاه های اتوماتیک تلفن :

۵۵۱۶۷۰

کلین سرویس پاکزا

خشکشوئی فرش مبل موکت وکلیه کفپوش ها با اخرین تکنیک تمیز تر و ارزانتر تلفن ۸۵۲۹۹۵

واقعاارزان

دربهای آکاژوایتالیائی با قفل‌و لولای خارجی بقیمت

۳۴۰۰ ریال

۷۶۶۱۳۹

کلیه‌کارهای مربوط به‌دستگاه های سرد کننده و گرم کننده وبرق‌ساختمان‌زیرنظرمتخصصین فوری‌دراسرع وقت اجرابصورت نقدو اقساط تحویل میگردد. تلفن ۵۶۴۴۴۷

تصفیه آب آشامیدنی استخر

تهویه مطبوع- نصب و سرویس کمترین قیمت تضمین ۱۰ ساله تلفن ۶۲۸۱۴۵

آسفالت کاری ۷۶۹۵۲۶

فلزکاری هدف

در هر نقطه ایران فقط با یك تلفن در و پنجره پروفیل و آلومینیوم و خرپا وسوله و اسکلت فلزی پذیرفته میشود تلفن ۵۴۰۱۲۴

همه نوع مصالح ساختمان موجود

۲۲۷۲۸۵

شستشوی مبل وفرش

پیام کلین

خشکشوئی موکت متری ۳ تومان مبلمان یکدست ۵۰ تومان

بانضمام فرش پارکت کفپوش داخل اتومبیل ۳۳ـ ۳۲ـ ۸۵۳۰۳۱

**آمریکن کلینرهو

نیازمندیهای اطلاعات

تلفنهای: ۳۱۲۴۱۳-۳۱۱۲۲۷

نیازمندیهای اطلاعات تلفنی آگهی میپذیرد

خانم عزیز ـ آقای محترم
تزئینات ساختمان ، لوازم‌خانگی ـ لوازم‌ماساژ درخواست از شما تهیه ازما ـ سوپرویزیته ۲۲۹۳۳۹

قابل توجه
شرکتهای ساختمانی ومهندسان ومعماران
جهت نمای ساختمان هیچگونه ناراحتی نداشته باشید .
آجرماشینی نمای سفید
وسایر مصالح ساختمانی ونقاشی مدرن ساختمان
آجرنما در اندازه‌های ۵½ـ ۴ـ ۳ محکم ـ با دوام ـ ظریف ، وکلیه مصالح ساختمانی
تحویل فوری تلفن ۸۴۸۰۹۹

قالیشوئی اخوان
تلفن ۵۹۵۳۹

مؤسسه
داش میکو سرویس
جلد مشتری ـ مبل ـ فرش ـ پرده ـ خشکشوئی ـ موکت ـ مبل ـ فرش ـ پرده ـ تشک اتومبیل درمحل ـ کف سابی و پلیش سنگ مرمر ـ موزائیک ـ پارکت ـ تیل ـ شیشه ونظافت کلی ساختمان
با مدرنترین دستگاه
تهران ۷۵۹۱۱۱
کرج ۳۹۷۵

تعمیروسرویس شوفاژ

شوفاژآلمان
سرویس و نگهداری
۹۳۲۹۰۱

نصب سرویس و نگهداری
شوفاژشمیرانات
۲۶۲۶۹۸

شوفاژ
تعمیر ونصب‌ونگهداری
۹۷۵۹۹۲

تعمیر و راه اندازی و نگهداری شبانه روزی شوفاژ
تلفن ۶۸۵۹۹۲

شمیران‌شوفاژ ۲۶۵۳۹۹ نصب سرویس نگهداری

تعمیر،سرویس نگهداری تهویه شوفاژ ۶۵۸۳۷۲

تعمیر سرویس نگهداری تاسیسات شوفاژ تهویه ادارات بیمارستان منازل
۶۶۲۹۶۱

نصب، سرویس و نگهداری فوری ـ شوفاژ ـ دینوژ ۶۲۵۵۶۸

گاز ـ شوفاژ
بدون کنده کاری
منازل قدیمی ونوساز
۶۶۲۹۶۱

شرکت هیت استیل
نصب ، نگهداری ، تعمیرات شوفاژ بطور شبانه‌روزی تاسیسات شهرستان پذیرفته می شود ۹۳۵۷۶۱

موسسه فنی خامنه‌ای تعمیر انواع یخچال و لباسشویی‌و بخاری ۸۵۶۹۰۹

شرکت مهندسی
رئومور
برق، گاز، نصب و نگهداری شوفاژ
۹۲۴۷۱۱

شرکت تاسیساتی گانام گارانتی شوفاژ سالیانه می پذیرد ۸۵۲۲۵۶
۱ـ۲ آـ۱۹۲۲

سرویس ونگهداری شوفاژ
۸۵۳۷۳۱

سرویس ونگهداری شوفاژ ۵۳۱۹۶۲

از همین حالا
در فکر زمستان باشیدما در نصب و سرویس و نگهداری شوفاژ وتهویه باشما همکاری می کنیم شرکت مراك تلفن ۹۲۵۹۴۹

نصب سرویس و نگهداری شوفاژ ۳۰۵۴۱۶

سرویس و نگهداری شوفاژ
۷۶۱۱۶۵

نصب وسرویس‌شوفاژ
۹۲۱۱۰۸
شرکت کولدواتر
آـ۱۳۸۲

شرکت تاسیساتی ایران دارسل
تهیه و نصب، سرویس ونگهداری شوفاژ، تهویه مطبوع ، برق لوله‌کشی گاز با تائید شرکت‌ملی گاز ۸۳۸۹۶۸

لوله‌کشی
آب، شوفاژ ، گاز
۶۸۲۴۱۳

گروه مهندسین شرکت آیسلی
در خدمت کلیه امور تاسیساتی و تهویه ، شوفاژ ، برق ،آب در اسرع وقت تلفن ۷۶۹۳۲۹

شرکت کوپلایت
نصب‌سرویس‌ونگهداری
شوفاژ وتهویه
لوله‌کشی گاز با تائید
تلفن ۸۳۴۴۶۷

نصب شوفاژ و تهویه فوری
۸۴۷۱۴۴ و
۷۹۴۶۹۴
شرکت تاوسا

سرویس‌شوفاژونگهداری ۷۵۵۶۱۴

شرکت‌مهندسین آتی‌پی بامسئولیت محدود
نصب ونگهداری
شوفاژ،تهویه
در اسرع وقت
۸۹۴۱۵۱
۸۹۱۷۴۸

شرکت مهندسی حریف
طرح‌تهیه‌و نصب‌شوفاژ تهویه و تعمیرات برق، گاز تلفنهای ۸۴۱۸۸۴ـ ۸۵۵۷۵۲

سرویس نگهداری و تعمیر شوفاژ تلفن ۶۴۷۹۱۰ و ۶۶۳۸۷۳

نصب شوفاژوتهویه مطبوع وآبرسانی شرکت مکرول ۸۲۲۷۸۸

سرویس و نگهداری شوفاژ ۶۵۹۱۴۹

سرویس و نگهداری شوفاژ ۷۶۵۶۸۸

تعمیروسرویس یخچال

تعمیرگاه یخچال‌فریجیدر اثاث یدکی موجود ۸۴۸۷۵۶

تعمیریخچال‌فریزر
سیدحسین ۲۴۲۴۳۸

تعمیرگاه‌یخچال‌فریژیدر تعمیرات لباسشوئی کولرگازی کولرماشین و سردخانه‌پذیرفته میشود تلفن ۸۳۹۲۲۵

تعمیریخچال لباسشوئی کولر
۹۷۵۹۹۲

تعمیروسرویس لوازم‌منزل

تعمیر لباسشوئی ۷۶۴۰۳۰

جنرال برق
تعمیرونصب لباسشوئی وآبگرمکن‌فوری ۳۵۸۹۰۸

نصب لباسشوئی و ظرفشوئی ۵۳۱۹۶۲

سرویس وتعمیر آبگرمکن
برق افاف بخاری فوری ۸۴۳۹۱۹

تعمیر لباسشوئی مجاز با تضمین ۹۷۰۳۰۳

تعمیروسرویس کولر

سرویس و روکش کولر ۲۶۲۶۹۸

موسسه فنی ۱۱۲
سرویس فوری‌بخاری‌و آبگرمکن نفتی و گازی ۹۶۴۱۹۱

راهنمای سرویس
ارج
درسراسرکشور
۹۶۲۰۴۵
ازساعت ۷½ صبح تا ۷½ بعدازظهر

تعمیر بخاری‌وآبگرمکن ۹۷۵۹۹۲

لوله‌کشی گاز

شرکت ایران‌مائوهیت
لوله‌کشی گاز
باتائید شرکت ملی گاز
شوفاژ ، تهویه ـ سریع ارزان
۸۹۰۱۵۸
۸۹۷۱۹۵

لوله‌کشی گاز
باتائید شرکت ملی گاز
تلفن ۸۴۰۵۹۹

لوله‌کشی گاز
طبق استاندارد شرکت ملی گاز ایران ـ شرکت رفیکان تلفن ۷۹۱۸۲۵

لوله‌بازکنی

لوله‌بازکنی فوری سعدی ۳۵۵۴۷۳

تشخیص ترکیدگی
لوله با دستگاه الکترونیکی و لوله بازکنی و لوله‌کشی تلفن ۶۵۹۰۴۷ و ۹۲۰۱۷۵

لوله‌بازکنی فوری
۲۲۷۱۴۴

لوله بازکنی شبانه‌روزی فوری تلفن ۳۳۸۳۹۹

ترکیدگی و لوله‌بازکنی
داریوش
۶۴۷۵۳۰

لوله‌بازکنی تشخیص ترکیدگی لوله ۸۲۱۸۳۰

تشخیص ترکیدگی
لوله بازکنی فوری تلفن ۳۶۰۹۰۵

لوله‌بازکنی و ترکیدگی لوله
شمیرانات
۲۶۲۶۹۸

تشخیص ترکیدگی لوله با دستگاه الکترونیکی و ترمیم
۷۶۱۱۶۵

لوله‌بازکنی فوری ۵۳۱۹۶۲

لوله‌بازکنی
تلفن ۷۹۱۵۸۰

تشخیص
ترکیدگی لوله و لوله بازکنی فوری تلفن ۵۳۵۳۲۷

تشخیص ترکیدگی لوله
بادستگاه‌مجهز آمریکائی و ترمیم بلافاصله ۹۳۹۴۲۹

تشخیص ترکیدگی
لوله بادستگاه الکترونیکی
۲۲۷۱۴۴

تشخیص ترکیدی لوله ۳۰۵۴۱۶

لوله‌بازکنی شبانه‌روزی فوری ۶۳۶۳۷۹

تخلیه‌چاه

تخلیه‌چاه
۵۳۴۴۲۲ ـ ۵۶۲۹۰۴ و
۵۳۷۸۱۷ ـ ۵۳۸۳۲۷
لوله‌بازکنی ۵۰ تومان

تخلیه‌چاه
وانباری تلفن ۳۳۸۳۹۹

تخلیه‌چاه
۹۲۰۱۷۵ و ۶۵۹۰۴۷

تخلیه چاه
لوله‌بازکنی کاوه
بابمپهای مخصوص لجن کشی در تهران و شهرستانها ۹۶۲۲۵۳

تخلیه چاه ولوله بازکنی‌فوری ۸۳۴۹۶۹

تخلیه هرگونه چاه ولوله بازکنی
با پمپهای مخصوص لجن‌کش تلفن ۹۶۹۹۱۳

تخلیه چاه متری ۱۵۰ ریال تلفن ۵۲۱۶۷۶
۶۴۳۰۲۷ مهتاب

تخلیه هرگونه چاه ولوله بازکنی
تعمیروحفرچاه
۳۰٪ تخفیف ازکلیه شرکتها
ایران تخلیه ۹۳۵۲۸۶

تخلیه‌چاه
با پمپ های مخصوص لجن کش تلفن :
۵۴۹۶۸۳

تخلیه هرنوع چاه ولوله بازکنی
جهت تهران وشهرستانها
شرکت دلیجان ۹۷۵۷۴۲

تخلیه چاه با قیمت مناسب
۵۳۷۸۸۵

تخلیه چاه فاضلاب ـ ارزان فوری
تخلیه توالت
تلفن ۵۵۰۵۵۶
نور و نیرو

تشخیص ترکیدگی لوله
بادستگاه الکترونیکی
ولوله بازکنی فوری
تلفن ۹۲۶۱۵۶

شرکت تخلیه اس . اف
بامسئولیت محدودتلفن
۵۴۴۸۶۸
۵۴۴۷۹۲

تخلیه چاه فوری ۵۴۸۹۶۳

آگهیهای متفرقه

دفترخوانندگان ۶۵۱۹۲۰

توالت عروس
بانازلترین قیمت زیر نظر متخصص تلفن ۸۲۱۹۸۰

فروش گوشت
این شرکت تعداد ۲۵۰۰ راس‌گوسفند پرواربومی و ۱۰۰ راس گوساله از نژاد برانگس رادرمحل مزرعه خود واقع در شهرستان شوش بطور یکجا بفروش میرساند. طالبین میتوانند برای بازدید و توافق قیمت مستقیما به رئیس شرکت آقای وب‌درمحل مراجعه نمایند و برای هرگونه اطلاع بیشتر میتوانندباتلفن ۸۳۹۵۹۸ شرکت در تهران جویا شوند .
شرکت بین‌المللی کشت‌و صنعت ایران

دارالترجمه حسن‌پور
کلیه امور ترجمه و اوراق رسمی و غیر رسمی شما را دراسرع وقت انجام میدهدشاه چهارراه امیراکرم تلفن ۶۶۶۱۹۳

انجام عملیات‌حسابداری تهیه‌و تنظیم صورتهای مالی و اظهارنامه‌مالیاتی تلفن ۲۳۹۶۲۵

ترجمه رسمی و عادی روزولت مقابل سینما دیاموند
دارالترجمه‌پروند

BW
پارکت
فرش چوبی BW ایران بساختمان شماجلوه خاصی می بخشد . روی پارکت آتش سیگار ، جوهر ، اسید و سایر مواد شیمیائی اثر ندارد.

MISCHLER
میشلر
سرماگرما و نور از کرکره چوبی‌میشلرعبورنمیکند . پرده چوبی میشلر درعین زیبائی در مقابل‌سرقت‌مقاوم بوده وبصورت‌حفاظ قفل خواهد شد .
نمایشگاه پارکت وپرده‌کرکره میشلر خیابان شاهرضاکوچه فتوحی تلفن های ـ ۸۲۴۸۷۰
۸۲۹۵۹۶ـ۸۲۹۳۹۰ـ۸۲۴۳۰۷

شرکت مومیتر وینکس
فروش و تعمیرات سیستم های اداری . کامپیوتر ، مینی کامپیوتر تلکس، ماشینهای‌فتوکپی حساب ، تحریر وغیره
۸۲۷۴۷۰

گمشده

کیف چرمی گلدار زنانه که محتوی سندخانه و مقداری جواهراتو دفترچه بیمه‌بوده وتعلق به طفل صغیر داشته در تاریخ ۲ر۸ر۳۶ در یک اتومبیل پیکان‌که راننده‌اش رشتی بوده درخیابان بهبودی جا مانده از یابنده تقاضا میشود به آدرس جاده ساوه شهر ولیعهد ۱۲ متری فرح میلان ۱۱ پلاک ۳۳ منزل سید شمس مراجعه و تحویل‌دهد و خدارا از خود خشنود سازد.
رقیه سلطان
آـ۱۰۸۸۱

پیکان وانت شماره ۴۵۸۴۷۲ تهران‌م، رنگ آبی شب‌پنجشنبه ساعت ۲۲ از مقابل درب منزل واقع در سرآسیاب مهرآباد خیابان‌کانون سرقت شده‌کسانی که‌اطلاع دارند به‌تلفن ۹۵۰۴۸۴ اطلاع داده ومژدگانی دریافت دارند.

کامیون ولوو ۱۰ تن مدل ۷۵ بشماره شهربانی ۳۵۹۲۵ تهران ـ ج بسرقت رفته از یابنده تقاضا میشود بتلفن ۸۵۸۵۷۳ روح‌اله وطن‌دوست تماس گرفته و مژدگانی‌دریافت دارند .

آپارتمان فروشی

آپارتمان فروشی در شمال شهر ۸۳۵۲۲۲ـ ۸۳۲۴۴۰

آپارتمان‌فروشی شرق شمیران ۲۸۴۳۸۰

آپارتمان‌فروشی ۲اطاق خوابه فرح جنوبی تلفن ۳۴۴۶۷۹
۱ـ۲ آـ۱۸۶۲

آپارتمان فروشی
آپارتمان مهندسی ساز تك واحدی ۳ اطاق‌خوابه هال و سالن سرویس کامل شوفاژ آسانسور پارکینك۲نبش درخیابان کاخ بفروش میرسدتلفن ۶۶۵۳۳۲

آپارتمان با سرویس کامل ۳۴۷۵۷۵

اکازیون واقعی خیابان نفت
دو دستگاه آپارتمان لوس دو اطاق خوابه از یك ساختمان ٤ طبقه اسکلت فلزی کاملا نوساز که‌در محیطی‌آرام و مشجر ساخته شده‌و مجهز به آسانسور ، شوفاژ، پارکت،موکت، فیش تلفن،فیش گاز ، کولر ، پارکینك مسقف،

انباری اختصاصی بزرك حدود ۱۸ متر مربع (۳×۶ متر) ، حیاط مشجراشتراکی می‌باشد بدون واسطه بفروش‌می رسدزیربنای هردستگاه با انباری و پارکینك ۱۶۰ متر مربع. نشانی: بلوار پهلوی (میرداماد) خیابان نفت کوی‌یازدهم پلاك ۱۷۴ بازدید همه روزه در تمام ساعات

۹۰ متر بنا ۲۰ متر انباری با آسانسور وپارکینگ ۴۵۰۰۰۰ تومان ۲۴۷۶۹۴
۱ـ۲ آـ۱۸۳۳

مهندسی‌ساز
آپارتمان ۲ اطاق خوابه با فن‌کوئل تلفن مستقل وانباری در جردن فروشی ۶۲۵۲۰۱ و ۶۲۲۹۵۴
آـ۱۸۳۳

اکازیون
۳اطاق‌خوابه در گیشا ۸۳۶۶۹۸
آـ۱۹۲۹

انتهای فرح شمالی خیابان‌جلفا آپارتمان۲ اطاق خوابه نوساز مساحت ۱۱۵ متر به اضافه پارکینگو مشاعات قیمت ۵۵۰ هزار تومان ۸۴۵۵۴۴
آـ۱۰۸۵

یکدستگاه آپارتمان مسکونی دفتر کار بر خیابان هاشمی‌با پارکینگ مقطوع ۳۴۵ هزار تومان تلفن ۹۷۰۴۵۳ و ۹۷۶۵۰۲
آـ۱۸۶۹

آپارتمان فروشی
درنارمك۱ و ۲ و۳ و۴اطاق خوابه باسرویس کامل ۷۹۶۰۲۸
آـ۱۸۱۵

آپارتمان فروشی محل کار ۹۳۳۹۷۶

اکازیون
یك دستگاه آپارتمان با دو اطاق خواب و هال و پذیرائی ۳۰متر حیاط خلوت اختصاصی و انباری و پارکینك و شوفاژ روشن برخیابان بیست‌متری‌میدان‌چایچی تهران‌نو قیمت مقطوع ۳۵۰ هزار تومان بدون واسطه نصف نقد وبقیه چهارماهه به‌فروش می‌رسد به تلفن ۷۹۸۹۵۴ مراجعه فرمائید .

آپارتمان‌از ۳۰۰ هزار تومان ببالا از چهار راه قصر تا شمیرانات تلفن ۲۲۸۹۷۱تفکری

اکازیون
یکدستگاه آپارتمان طبقه سوم چهار اطاق خوابه بالوله کشی گازوشوفاژ و کولر و موکت با دید ۱۵۰ متر فضای‌سرسبز به مساحت ۲۲۷ متربر خیابان ۲۰ متری‌منشعب از میدان آریامهر بدون واسطه فروشی صبحها از ۸ الی ۱۲ تلفن ۶۵۲۹۰۳ و عصرها از ۱۶ الی ۲۰

آپارتمان فروشی
نارمك ۳و۴اطاق خوابه‌باسرویس کامل تلفن ۷۳۵۶۳۱

پهلوی ـ زعفرانیه
آپارتمان ۳ اطاق خوابه لوکس دارای انباری بزرك‌و دو پارکینك‌جمعا ۲۵۰ متربا تهویه‌مطبوع و سرویس های خارجی بفروش‌میرسد ۲۷۹۴۹۱

آپاتمان تهران‌پارس نقد و اقساط ۷۸۱۹۱۸

آپارتمان فروشی شمال شهر ۹۲۸۰۸۲
۱ـ۱۳ آـ۱۶۲۷

چند دستگاه آپارتمان لوکس مهندسی ساز دواتاق‌خوابه‌با پارکینك آسانسور فن کوئل واقع در جهت شمالی خیابان میرداماد مقابل ساختمان بیمه پیکان‌به فروش میرسد ۸۴۱۵۵۸

آپارتمان لوکس فروشی
چند دستگاه آپارتمان ۱ و۲ و۳ و٤ اطاق خوابه درشمال شهر برای فروش موجود است تلفنهای ۸۵۳۷۳۶ و ۸۴۷۹۸۲
۱ـ۱۰ آـ۱۴۴۸

آپارتمان
۳و٤ و٥ اطاقه باقیمت مناسب نقد و اقساط تلفن ۷۹۴۶۵۴
آـ۲۱۸۴

آپارتمان فروشی
۳و٤ اطاقه نقد و اقساط با بهره بانکی تلفن ۷۹۰۳۵۳
۱ـ۱۰ آـ۱۴۰۷

آپارتمان دو اطاق خوابه در زیباترین‌نقطه‌نیاوران ۹۲۷۹۰۲
۱ـ۱۰ آـ۱۶۴۵

آپارتمان فروشی‌تهران‌ـ پارس با وام بانکی ۲۵۰ هزار تومان پیش قسط به اقساط ۱۵ ساله از یك الی ٥ اطاق تلفن ۷۸۲۰۳۰ و۷۸۰۰۶۱

آپارتمان مهندسی‌ساز
درجردن بادید عالی بافن‌کوئل ۲ و۳ اطاق خوابه ۱۲۵ و ۲۰۰ متر زیر بنای مفیدتفکیکی گرفته آماده تحویل ۲۲۲۴۷۹ و ۲۲۲۴۸۰
۱ـ۱۵ آـ۱۹۳۳

جردن، گاندی، وزرا
آپارتمان ۲ و ۳ و٤ اطاق خوابه از ۶۰۰ هزار تومان ببالابفروش میرسد ۲۲۲۴۸۰ و ۲۲۲۴۷۹
۱ـ۱۰ آـ۱۹۳۱

خیابان تهران‌نو اول نارمك آپارتمان ۲ اطاق خوابه سالن ناهارخوری پذیرائی هال سرویس کامل نقدو اقساط. تلفن ۵۳۳۷۸۶ ـ ۵۳۲۶۳۱

تهران‌پارس آپارتمان ۳ اطاق‌خوابه سالن ناهار خوری‌هال سرویس‌کامل نقد و اقساط ۵۳۳۷۸۶ ـ ۵۳۲۶۳۱

نازی‌آباد آپارتمان۲اطاق خوابه‌سالن ناهارخوری سرویس کامل‌نقد و اقساط ۵۳۳۷۸۶ ـ ۵۳۲۶۳۱

فروش آپارتمان در شمال‌شهر از ۴۵۰ هزار تومان ببالا ۸۵۶۷۸۷

اکازیون واقعی
ظفر آپارتمان لوکس دو یاسه اتاق‌خوابه سالن پذیرائی نهار خوری وهال ۱۵۰ متر با پارکینگ ، آسانسور ـ پارکت وموکت سرویس لوکس ۷۲۰ هزار تومان خیابان ظفرخیابان رئیسی (خجند) سی متری شیبانی ۱۲ متری نور بهشت ۲۲۷۶۹۸

یکدستگاه آپارتمان سه اطاق‌خوابه با ۱۲۰ متر مساحت مفید با آب و برق و شوفاژ وپارکینك ولوله‌کشی گازدرخیابان خواجه عبدالله‌انصاری مقابل کوچه هفتم به ۶۷۵ هزار تومان به فروش‌میرسد ۸۴۱۵۵۸

یکدستگاه آپارتمان یك اطاق خوابه و پذیرائی‌و هال دارای کولر شوفاژ روشن پرده کرکره تلفن و پارکینك‌بفروش‌میرسد ۷۹۰۴۰۶

اکازیون فروشی
۲ اطاق خوابه شخصی ساز ۱۲۰ متر زیر بنای مفید با فن‌کوئل و انباری مناسب برای سکونت و دفتر کار در وزراء فروشی ۶۲۳۵۱۱ و ۶۲۴۶۱۳
۱ـ۱۲ آـ۱۸۳۵

قابل توجه اسکی‌بازان
آپارتمان چهل متر سرویس کامل فروشی روبروی هتل سیاحان‌بیست دیزین‌بعد ازظهر ها ۲۷۱۵۸۷
آـ۷۵۸۴

اپارتمانی‌لوکس‌یک اتاق‌خوابه باهال و پذیرائی بزرگ با سرویس‌کامل‌شوفاژ موکت‌پرده وفیش تلفن در نارمک فروشی قیمت سه میلیون و دویست هزار ریال تلفن ۶۶۸۵۰۲
۱ـ۲ آـ۱۰۸۹۷

خانه‌فروشی

منزلی بمساحت ۱۰۰۰ متر مناسب برای‌سفارت خانه در خیابان‌بخارست باشوفاژ واستخرتصفیه ٥ اطاق خواب ۲ سالن بزرك‌وهال‌و چنددستگاه حمام‌وتوالت جهت‌اجاره یا فروش تلفن۶۲۶۶۶۸

اکازیون
خانه‌فروشی
شمالی در زمینی به مساحت ۳۴۲ متر با زیربنای ۲۶۰ متر با شوفاژ و سرویس کامل واقع در تهران پارس‌به قیمت عادلانه بیواسطه بفروش می‌رسد تلفن ۸۵۰۳۱۵

سلطنت آباد بوستان ۸ پلاك ٥٤ و ٥٦دودستگاه ساختمان شخصی ساز بمساحت ٤٦٠ مترمربع و ۷۰۰ متر زیربنا که قریبا تحویل میگردددر وضع بسیار عالی به سبك اروپائی با کلیه تجهیزات بعلت‌مسافرت به فروش می‌رسد تلفن ۲۳۲۴۶۷

خانه فروشی
کاخ‌اول سزاوار دوبر حدود ۳۰۰متر بهترین‌منطقه مسکونی وتجارتی تلفن از ۹ الی ۱۲ صبح ۶۴۳۴۵۰ از ٤ تا۹ بعد ازظهر ۶۴۵۴۳۴ ـ ۶۴۵۳۹۰ داخلی ۵۷
۱ـ۲ آـ۱۹۱۰

خانه فروشی
بمساحت ۱۰۰ متر دوطبقه ٤ اطاق واقع در شهباز سه‌راه شکوفه قیمت ۳۷۰ هزارتومان مقطوع‌بیواسطه‌تلفن ۳۳۳۸۰۰
آـ۱۹۲۳

خانه فروشی شمال شهر ۹۲۸۰۸۲
۱ـ۱۳ آـ۱۶۲۵

خانه ویلائی و مستغلات فروشی ۸۳۹۷۴۰ ـ ۸۳۹۰۲۵

خانه ۱۳۲ متری شمالی تمیز فرح آباد ژاله کوکاکولا با تلفن۵۶۰ هزارتومان۳۴۶۹۵۸
۱ـ۵ آـ۱۸۲۶

فروش فوری جهت مسافرت
خانه‌ای بمساحت ۱۲۸ متر ٤ اتاق‌برق آب‌حمام گرم وتلفن‌و کولربمبلغ ٤۲۰ هزار تومان‌ـ انتهای‌امیریه کوچه ایرج‌پلاك ۱٤ساعت ٥ تا۷ تلفن۵۲۸۳۸٤
۱ـ۲ آـ۱۰۸۲۳

خانه شمالی ۱۰۰ متر تازه‌ساز ۲ طبقه چهار اطاق با تلفن خیابان‌خواجه‌نظام الملك‌چهار راه شیخان کوچه سنجابی پلاك ۷ تلفن ۷۶۲۶۸۱
۱ـ۲ آـ۱۸۵۸

۲۰٪ ارزانتر
۳ دستگاه ویلای مبله باقیمانده از ویلا های دریامتل قول (با استفاده ازپلاژ دریاوتفریحات سالم متل‌قو) واقع‌درخیابان‌دریاگوشه‌خیابان ٤۰ هرکدام بمبلغ ۲۳۵ هزار تومان فروشی تلفن تهران ۲۳۷۵۱۵ منصوری .

آنبار برای خرید یا اجاره
یك انبار باسقف بمساحت تقریبی ۵۰۰ متر ببالا با تجهیزات لازم و آب‌وبرق ودر صورت امکان تلفن در جاده آرامگاه یا خیابان های فرعی آن مورد احتیاج است.
برای توضیحات و شرایط با شماره تلفن ۶۴۹۲۳۹ از ساعت ۸ تادو بعداز ظهر ارتباط بگیرید .

ویلافروشی

ویلافروشی
سلطنت آباد(گلستان) فرمانیه اول پهلوی ازتجریش
سلطنت آباد (گلستان) فرمانیه بقیمت‌های ٥ر٥ الی ۸ میلیون تومان‌تلفن ۸۴۸۴۲۴ از ساعت ٥تا۸ بعد ازظهر.

ویلا سلطنت آباد
۲۵۵ زمین بنا ۲۱۰ و کلیه تجهیزات ۲۴۷۶۹۴
آـ۱۸۲۴

ببینید و بعد تصمیم بگیرید
ویلای ٤۰۰ متری ۸۰۰ زیربناه‌ر۲ طبقه‌اکازیون گیشا بلوار ۶۳۵۲۸۸ و ۹۲۲۲۱۶

سرقفلی

فروش تجارتخانه فرش فروشی در سوئیس
شرکت سهامی عمده فروشی فرش در کشور سوئیس شهر زوریخ با سابقه ۱۵ ساله تجربه کاری که در حال حاضر مشغول بکار میباشد با اجازه کار و محل کار بفروش میرسدتلفن‌های ۲۸۰۴۷۲ و ۶۴۲۴۳۴ با آقای سعید مذاکره فرمائید .

قابل توجه صنایع کوچك
چهار محل صنعتی زمین ۵۰۰ متر ساختمان نوساز در دو طبقه جمعا ٤۰۰ متر طبقه‌اول سالن طبقه دوم مسکونی با سرویس‌یادفتری آب لوله‌کشی محلی برق ۳ فاز برای‌استفاده کارهای تولیدی ـ تعمیرگاه ـ گارگاه ـ انبار واقع در اول جاده‌مخصوص کرج مقابل پل فرودگاه بفروش میرسد ـ ۹۳۹۸۹۵
۱ـ۱۰ آـ۱۳۵۰

٥ دهنه مغازه
تودرتو واقع در خیابان‌نظام آباد اول طاوسی نبش سرباز باجواز و فیش تلفن واگذار میشودباتلفن ۸۵۳۳۴۶ تماس بگیرید.
۱ـ۵ آـ۱۰۲۶۲

تعمیرگاه بخاری‌آبگرمکن کولر یخچال اجاق گاز فوری بفروش می‌رسد جهان‌سرویس۵۲۸۸۲۸

اکازیون
بر خیابان شاه آباد کارگاهی بمساحت ۵۰۰ متر با ملك و برق ۳فاز تلفن فروشی ۳۱۷۷۲۴

باغ فروشی

از باغچه های شاهین دشت دیدن فرمائید برای اطلاعات بیشتربا تلفن ۹۴۳۳۷۷ تماس حاصل فرمائید.
۱ـ۲۰ آـ۱۵۸۱

باغی‌بمساحت ۲ هزار مترمربع درخادم باد قدس از قرارمتری ۱۰۰ تومان بفروش می رسد تلفن ۸۹۶۴۰۵ و ۸۹۲۶۱۲

زمین فروشی

فروش زمین مهرشهر ۹۳۶۷۵۳

اراضی تهران‌پارس
خارج از محدوده بنات کوثرسازمان‌چای‌حکیمیه جوادیه خریدار و فروشنده‌ایم تلفن های ۷۸۲۰۳۰ و ۷۸۰۰۶۱
آـ۱۰۵۱

زمین شرق میدان خراسان‌قطعات ۱۰۰متر ببالا متری ۳۰۰ و ٤۰۰ و ۵۰۰ تومان فروشی تلفن ۳۶۰۲۲۰

قابل توجه بازرگانان و صاحبان کالا
زمین در منطقه صنعتی با سند مالکیت جهت انبار کالا و کارگاه صنعتی موجود است ۸۲۸۱۷۸

فروش زمین ساختمانی ۹۲۸۰۸۲

زمین مهرشهر فروشی ۸۳۱۴۰۲ و ۸۲۴۰۱۰

فروش‌زمین ساختمانی۹۲۸۰۸۲
۱ـ۱۳ آـ۱۶۲۲

دو قطعه زمین در شمیران داخل و خارج محدوده فروشی ۲۸۴۳۸۰
آـ۱۶۰۸

زمین شرق میدان خراسان شهرك مسعودیه‌ومشیریه‌متری ۳۰۰ تومان به بالا فروشنده وخریداریم ۳۵۴۹۴۶

زمینهای صنعتی
و کارخانه از ۱۸۰متربه بالا با جواز ۷۸۰۶۷۰

اجاره‌داده‌میشود

آپارتمانهای ۲ و۳ و ٤ و٥ اطاق خوابه با اجاره ٤هزار تومان ببالا
تهیه مسکن گلدهاوس
تلفن ۶۵۰۴۱۳ و ۶۵۲۶۳۲
آـ۱۸۴۲

آپارتمان یک اطاق خوابه‌مقابل پارک کورش ۳۷۰۰ تومان ۲۳۷۴۷۵

جهت خارجیان‌ویلااجاره و فروشی تلفن۲۹۲۹۸۲

اجاره‌هرنوع‌ویلاآپارتمان ومحل کارتلفن ۹۳۶۱۸۱

اجاره به‌خارجیان
یکدستگاه آپارتمان در طبقه دوم دارای سه اطاق خواب با اشکافهای بزرگ ، و یک هال کوچک سالن پذیرائی و نهار خوری و هال جداگانه‌با سرویس کامل و آشپزخانه بزرگ ، پارکینگ ، آسانسور، موکت، پارکت و لوستر های مجلل و پرده لوردراپه تلفن مشترکبایک طبقه آدرس‌خیابان پهلوی بالاتر از پارک ساعی به اجاره واگذار می شود تلفن ۶۸۶۴۴۰
۱ـ۳ آـ۱۹۲۰

فرح عباس آباد
یکدستگاه آپارتمان اجاره داده میشود تلفن ۸۵۳۸۰۷
آـ۱۹۹۰

آپارتمان طبقه دوم ۳ اطاق خوابه دارای‌شوفاژ تلفن مستقل مقطوع قیمت ۶۵۰۰تومان‌اجاره داده میشود از ۲ الی ۶بعدازظهر تلفن۲۲۳۱۱۶

عروس خانم ـ شاه داماد برای دعوت‌ازمحبوبترین خوانندگان‌ومشهور ترین گروه‌های جاز موزیك و موزیکهای بزمی ایرانی و آنچه که فکر میکنید به جشن شمارونق بیشتری میبخشد **با دفتر خوانندگان تلفن ۶۵۱۹۲۰ تماس بگیرید**

نیازمندیهای اطلاعات

تلفنهای: ۳۱۱۲۳۰-۳۱۱۲۲۹

نیازمندیهای اطلاعات تلفنی آگهی میدهد

آشیخ‌هادی
یک آپارتمان ٤ اطاق خواب وسالن و ناهار خوری و دو هال باکلیه وسایل شوفاژ پارکینگ برای اجاره تلفن ٦٤٧٣٢٨
۱ـ۷ آ ـ ۱٦٥۲

آپارتمان۲اطاق خوابه شوفاژ موکت و پرده پارکینگ و انباری در تهران پارس برای اجاره قیمت ۳۸۰۰ تومان مقطوع تلفن ۲۳۱۳۱۰
۱ـ۳ آ ـ ۱٤۱٥

بورس اجاره شمیران
۲۷۱۱٥۳

اجاره
یک آپارتمان دارای ٤ اطاق خواب با پذیرائی ـ ناهار خوری ـ هال ـ سرویس کامل وتلفن مستقل واقع در عباس آباد خیابان مهتاز کوچه اول شماره ۲۷ تلفن ۸٤٦۸٥۸تماس حاصل نمایید.
آ ـ ۱۸۹۸

آپارتمان رهن و اجاره
۳٤۷٥۷٥

مستاجرین محترم
محل سکونت و کاردر مناطق نجاری برای شما عزیزان آماده می‌باشد سازمان تهیه مسکن ارمغان ۲۲۱۱۷٦ ـ ۲۲۳۹۱٥

محل کار
از٤ تا ۳۰ اطاق موجود ۸٥۰٦۳۱
آ ـ ۷۱۲ ۱ ـ ۱۰

برای محل کاروسکونت
جهت‌اجاره موجود ۸٤۷۹۸۲ و ۸٥۳۷۳٦
آ ـ ۹۷۲

آپارتمان‌ویلا، دفتر کار
در تمام نقاط تهران موجود است
۷٦۹۰۷٤ و ۷٦۹۰۷۱
۱ـ۳ آ ـ ۱٦۱٥

مستاجرین

منازل اجاره‌ای ما از ۵۰۰۰تا تجاوز نمود فقط یک تلفن کافیست منزل دلخواهتان را ازمابخواهیدتلفن ۳۳تا۸٥۳۰۳۱
۱ـ۱۲ آ ـ ۱۳۱۲

سالن اجاره
جهت انبار و کارگاه مسقف و بدون سقف باآب برق کلی وجزئی تلفن روزها ۹٥۹۱۹۱ شبها ٦۳۹۷٥۱
۱ـ٥ آ ـ ۱۸۹٤

تخت‌طاوس ـ روزولت
۳ دستگاه آپارتمان ۲ اطاق خوابه (۱۲۰ متر مربع هر دستگاه) باتجهیزات کامل برای سکونت و یا اجاره به شرکت ها واگذار میشود از ساعت٥ الی ۸ تلفن ۸٤٤۲٥۲
آ ـ ۱۹۱٥

طبقه همکف ساختمان مستقل ۲اطاق خواب سرویس کامل وحیاط بدون واسطه اجاره می دهد تلفن ۲۳٦۸۲٦
آ ـ ۱۹۲٤

مورد نیاز اجاره

S.F.A
نخستین مرکز اجاره‌به خارجیان۱۳ـ ٦٥۱۲۱۲

چندین خانواده
آمریکائی و آلمانی
بتعدادی آپارتمان و ویلا در شمال شهرمخصوصا پهلوی ، داودیه، دروس، سلطنت‌آباد با شوفاژ و کولر و تلفن نیاز فوری دارند تلفن ٦۸۷۸۱۲

به تعداد زیادی آپارتمان ۱و۲اتاق‌خوابه نیازمندیم
۷٦۹۰۷٤ و ۷٦۹۰۷۱

طالب یک منزل اجاره در شمیران تلفن ۲۷۱۱٥۳

مالک محترم : آپارتمان‌و ویلای شما را درهرنقطه تهران اجاره میدهیم
٦٥۲۷۹۷

به دو اطاق جدودخیابان های اذربایجان آبزنهاور و رودکی برای سکونت یک خانواده ۲ نفری مورد نیاز است از ۸ر٥ الی ۱ و از ٤ الی ٦ر٥ بعداز ظهر تلفن ۳۲۸۳۸۷

آپارتمان اجاره در گاندی
۳ اطاق خوابه کولر شوفاژ طبقه چهارم ٥٥۰۰ تومان ۲۲۲٤۷۹ و ۲۲۲٤۸۰

پول‌در مقابل املاک‌شمال شهر و شمیران موجود تلفن ۸۲۰۲٦۳ ـ ۸۲۹٥۲۷

ویلا و آپارتمان درشمال شهر برای کارمندان عالیرتبه شرکت خارجی فوری نیازمندیم۲۲۲٦۳۰ و ۲۲۷٥۱۱

مورد نیاز برای خرید

خریداربمین اصریه ۳٤۱۳٥٦
۱ـ۱۱ آ ـ ۷۹٥

خریدار زمین اصریه ۳٤۳۳٤٦
۱ـ۱۰ آ ـ ۲۰۹٦

خریدار یک خانه یا یک قطعه زمینی در شمیران ۲۷۱۱٥۳

خرید و فروش زمین بلوار رضا پهلوی ۳٤٤۹۸۲
۱ـ۱۰ آ ـ ۲۹۰۳

تهران‌پارس‌موسسه‌گیان زمین های تهران‌پارس خریدازیم تلفن ۷۸۰۲۹٤

خانه‌کلنگی خریداریم ٦۲٥٤٤۳
آ ـ ۱۰۸٦۹

زمین صنعتی کارخانه جاده
گرج خریدار فروشنده‌ایم ۹۲۷۹٦۹

اهواز

زمین‌خریداریم۷۹٤٤۱۸

خانه های کلنگی وزمین های ساختمانی شمال شهر را خریداریم ۹۳۳۹۷٦

خرید زمین ساختمانی۹۳۹۷٦
۱ـ۱۳ آ ـ ۱٦۲۳

زمین فرامرزیه کرج خریداریم تلفن ۹۳۹٥٥۹

زمین دد مهرشهر خریداریم ۸۲٤۰۱۰ و ۸۳۱٤۰۲

خرید خانه کلنگی شمال شهر ۹۲۸۰۸۲۰
۱ـ۱۳ آ ـ ۱٦۲٤

اهواز

زمینهای‌اهواز ـ خرمشهر آبادان‌خریداریم ٦٦۸۳۷٤

زمینهای‌تهران پارس خریداریم ۷۹۳۰۲۰
۱ـ۱۲ آ ـ ۱۹۰۷

خریدار زمین اقسریه تلفن ۳٤۳۳٤٦
آ ـ ۱٦۱۳

خرید زمین بلوار رضا پهلوی ۳٤٤۹۸۲
۱ـ۱۲ آ ـ ۱۸۷۲

خرید و فروش زمین های بلوار رضا پهلوی تلفن ۳٤٥٦٥۳

ویلا و خانه فروشی نیازمندیم ۸۳٥۲۲۲ و ۸۳۹۰۲٥

یکقطعه زمین در داخل یا خارج محدوده شمیران خریداریم ۲۸٤۳۸۰
آ ـ ۱۳۱۹

خرید آپارتمان شرق شمیران ۲۸٤۳۸۰
آ ـ ۱۳۱۸

ویلادرشرق شمیران خریداریم ۲۸٤۲۸۰
آ ـ ۱۳۱۷

بنگاههای معاملات املاک

بورس املاک شمیران
دفتر پرانی ۲۷۲٥۷٥

دفتر پارس
مرکز معاملات املاک شهر و شمیرانات ۸٤۱٥٥۸

بورس اراضی مهرشهر
کوی ولیعهد گوهردشت ٦٤۸۲٥٥

خرید وفروش مهرشهر
گوهردشت ،فردیس ۹۲۲۷۳۹
آ ـ ۱۹٥

معاملات پول

پول راکد شما رابا انتقال مبیع هزاری ٥۰ تومان سود می‌دهیم ۷٥٦٤۲٤ و ۷٥۷٥۳٥

پول شرطی موجود ٦۸٤٥۲٥

آپارتمان اجاره محل کار ۹۳۳۹۷٦

ویلادر مقابل املاک‌شمال شهر و شمیران موجود تلفن ۸۲٥۲٦۳ ـ ۸۲۹٥۲۷

آگهی استخدام
یک شرکت خارجی برای‌دفتر تهران به همکاری افراد زیر احتیاج فوری دارد:
۱ـیکنفر نگهبان شب باآشنائی به زبان انگلیسی یاآلمانی
۲ـ یکنفر نظافتچی زن برای تمام روز
لطفا تقاضای همکاری خودرا باذکر مشخصات و نشانی و شماره تلفن با راهنمای شماره ۳۲۸ روزنامه اطلاعات مکاتبه نمائید.
۱ـ٥ آ ـ ۱۸۸۸

یک گروه تولیدی و صنعتی استخدام‌مینماید
۱ـ متصدی‌دیگ بخار باسابقه کار
۲ـ متصدی تولید کارخانه با سابقه کاردر تولیدات‌شیمیائی
۳ـ دیپلمه فنی در رشته های مکانیک و برق و شیمی
٤ـ کارگر فنی باسابقه‌کار
داوطلبان میتوانند تقاضای خودرابا ذکرمشخصات کامل، شماره تلفن به‌آدرس روزنامه اطلاعات راهنمای شماره ۳۰۰ ارسال فرمایند.
آ ـ ۱۸٤٦

یک شرکت تولیدی در جاده قدیم کرج
افرادزیر را استخدام مینماید:
۱ـ انباردار با تجربه ۱ نفر
۲ـ نگهبان باتجربه ۲ نفر
۳ـ برقکار درجه ۲ دو نفر
٤ـ راننده لیفتتراک ۱ نفر
٥ـ مکانیک ماشین‌آلات‌صنعتی ۲ نفر
٦ـ کارگر ساده ۱۰ نفر
متقاضیان میتوانند درخواست خودرا باذکر مشخصات کامل، نشانی، شماره تلفن بارامنای شماره ۳٥۲ روزنامه اطلاعات مکاتبه فرمایند.
آ ـ ۱۸٤۷

آگهی استخدام
کارمند دولت
بعده‌ای کارمند دفتری‌یا دارا بودن سابقه کار و تجربه در امور دفتری‌و تحصیلات‌دیپلم یاحدود آن و سیکل بابرگ خاتمه خدمت سربازی یامعافی غیرپزشکی نیازمند است.
از علاقمندان‌به همکاری دعوت میشود درخواست خودرا با ذکر مشخصات کامل ، نشانی وتلفن به ادرس روزنامه اطلاعات راهنمای شماره ۳٤۸ ارسال نمایند.
۱ـ٥ آ ـ ۱۸٥۱

به یکنفر دوشیزه یا بانوئی آگاه برای تدریس خصوصی دروس ابتدائی و راهنمائی نیازمندیم. از ساعت ۹الی۱۲ صبح‌با شماره ٥۳٥۳۲۹ تماس بگیرید.
۱ـ۲ آ ـ ۱۰۸٥۱

آگهی استخدام

۱ـ آشپز
۲ـ کمک آشپز
۳ـ پیشخدمت
٤ـ کارگر ساده

موردنیاز است به خیابان‌تخت طاووس شماره ٤۳٤ تلفن ۸۹۱۷۸٥ و ۸۹۹٤۷۲ مراجعه نمایند.
۱ـ۳ آ ـ ۱۱٥٤

جهت همکاری استخدام مینماید
۱ـ استاد کار برق ساختمانی ۷نفر
۲ـ کمک‌برفکارساختمانی ۱۰ نفر
متقاضیان می‌توانند درخواست خود راباذکر مشخصات ، نشانی ، شماره تلفن به آدرس روزنامه اطلاعات‌راهنمای شماره ۳٤۰ ارسال نمایند.

یک شرکت تولیدی افراد زیر را به‌همکاری دعوت مینماید
۱ـ دیپلمه‌حسابداری‌ـبازرگانی‌ـ ریاضی باحداقل دو سال‌سابقه کار در حسابداری.
۲ـ پانچیست‌باحداقل دو سال سابقه کار.
واجدین شرایط میتوانند مشخصات کامل خودرا باذکر آدرس دقیق و شماره تلفن به راهنمای شماره ۳۰۰ روزنامه اطلاعات ارسال دارند.
۱ـ٥ آ ـ ۱٦۱۸

استخدام نجار

چند نفر نجار درجه یکبا مشخصات ذیل استخدام می شود:
۱ـ داشتن‌حداقل ۳ سال‌سابقه کارگاهی در نصب درب، گنجه وکارهای چوبی ساختمان.
۲ـ داشتن حداقل سواد خواندن و نوشتن
۳ـ داشتن قدرت سرپرستی حداقل ۳۰ نفر نجاروکارگر
واجدین شرایط می توانند مشخصات‌کامل خودرا با ذکر آدرس و شماره تلفن به راهنمای شماره ۲۹٦ روزنامه اطلاعات ارسال دارند .

آگهی استخدام مدیر فنی

یک شرکت تولیدی یک نفر مهندس مکانیک با تجربه را که آشنائی کامل به کارهای برقی‌و ماشین آلات کارخانجات داشته باشد جهت مدیریت فنی کارخانه با حقوق مکفی استخدام مینماید . از علاقمندان خواهشمنداست تقاضای همکاری خودرا با ذکر مشخصات کامل،سوابق کار قبلی ، نشانی و شماره تلفن با راهنمای شماره ۳٤۲ روزنامه اطلاعات مکاتبه فرمایند.

آگهی استخدام
یک شرکت خارجی برای‌دفتر تهران به همکاری افراد زیر احتیاج فوری دارد:
۱ـیکنفر نگهبان شب باآشنائی به زبان انگلیسی یاآلمانی
۲ـ یکنفر نظافتچی زن برای تمام روز
لطفا تقاضای همکاری خودرا باذکر مشخصات و نشانی و شماره تلفن با راهنمای شماره ۳۲۸ روزنامه اطلاعات مکاتبه نمائید.
۱ـ٥ آ ـ ۱۸۸۸

یک گروه تولیدی و صنعتی استخدام‌مینماید
۱ـ متصدی‌دیگ بخار باسابقه کار
۲ـ متصدی تولید کارخانه با سابقه کاردر تولیدات‌شیمیائی
۳ـ دیپلمه فنی در رشته های مکانیک و برق و شیمی
٤ـ کارگر فنی باسابقه‌کار
داوطلبان میتوانند تقاضای خودرابا ذکرمشخصات کامل، نشانی ، شماره تلفن به‌آدرس روزنامه اطلاعات راهنمای شماره ۳۰٥ ارسال فرمایند.
آ ـ ۱۸٤٦

یک شرکت تولیدی در جاده قدیم کرج
افرادزیر را استخدام مینماید:
۱ـ انباردار با تجربه ۱ نفر
۲ـ نگهبان باتجربه ۲ نفر
۳ـ برقکار درجه ۲ دو نفر
٤ـ راننده لیفتتراک ۱ نفر
٥ـ مکانیک ماشین‌آلات‌صنعتی ۲ نفر
٦ـ کارگر ساده ۱۰ نفر
متقاضیان میتوانند درخواست خودرا باذکر مشخصات ، نشانی ، شماره تلفن با راهنمای شماره ۳٥۲ روزنامه اطلاعات مکاتبه فرمایند.
آ ـ ۱۸٤۷

آگهی استخدام
کارمند دولت
بعده‌ای کارمند دفتری‌یا دارا بودن سابقه کار و تجربه در امور دفتری‌و تحصیلات‌دیپلم یاحدود آن و سیکل بابرگ خاتمه خدمت سربازی یامعافی غیرپزشکی نیازمند است.
از علاقمندان‌به همکاری دعوت میشود درخواست خودرا با ذکر مشخصات کامل ، نشانی وتلفن به ادرس روزنامه اطلاعات راهنمای شماره ۳٤۸ ارسال نمایند.
۱ـ٥ آ ـ ۱۸٥۱

به یکنفر دوشیزه یا بانوئی آگاه برای تدریس خصوصی دروس ابتدائی و راهنمائی نیازمندیم. از ساعت ۹الی۱۲ صبح‌با شماره ٥۳٥۳۲۹ تماس بگیرید.
۱ـ۲ آ ـ ۱۰۸٥۱

آگهی استخدام

۱ـ آشپز
۲ـ کمک آشپز
۳ـ پیشخدمت
٤ـ کارگر ساده

موردنیاز است به خیابان‌تخت طاووس شماره ٤۳٤ تلفن ۸۹۱۷۸٥ و ۸۹۹٤۷۲ مراجعه نمایند.
۱ـ۳ آ ـ ۱۱٥٤

آگهی استخدام سرپرست

بمنظور تکمیل کادر سرپرستی تعدادی کارگر با سوادو شرایطمندرجه زیر و پرداخت دستمزد و مزایای استثنائی استخدام مینماید .
۱ـ داشتن سواد ششم ابتدائی‌تا سوم متوسطه
۲ـ سن بین ۳٥ تا ٤٥ سال
۳ـ داشتن برگ خاتمه خدمت یا معافیت غیر پزشکی
٤ـ حداقل ٥سال سابقه کار مفید دراین سمت
واجدین شرایط لطفا تقاضای خود را با ذکر مشخصات‌کامل‌وسوابق کار قبلی و نشانی ، شماره تلفن به آدرس روزنامه‌اطلاعات‌راهنمای شماره ۳۳٤ ارسال نمایند .

شرکت‌ساختمانی مهدین

استخدام می کند
۱ـ دونفر درب وپنجره ساز با سابقه کار و تخصص
۲ـ تعدادی‌جوشکاردرجه یک ودرجه دو تلفن ۹۳۷۹۸٦

چند نفر تعمیرکار ـ تلویزیون با حقوق‌مکفی استخدام میشود تلفن ٦٦۹٥۱٤

بیک بانو یا دوشیزه تلفنچی نیازمندیم تلفن ٦٦۹٥۱٤

خانمی برای آبدارخانه شرکت نمام وقت استخدام میشود تلفن ۸۹۱۰٤۱

به بانوئی پرستار مجرد بین ٤۰ الی ٤٥ سال برای تمام وقت (شبانه روزی) که‌از آشپزی ـ اطلاعات کافی داشته‌واز عهده اداره‌کار های‌منزل و نگهداری دو فرزند۱٤ و۱٦ ساله که در حال تحصیلند برآید باحقوق مکفی نیازمندیم لطفا با تلفن های ۹۷٦۰۱۰ و ۹۷٦۰۱٥ تماس حاصل فرمایند .

شرکتی بافراد زیر نیازمند است
۱ـ یکنفردوشیزه یا بانوجهت جواب دادن به تلفن
۲ـ یکنفر دوشیزه‌یا بانوجهت منشی‌گری که آشنائی بزبان انگلیسی داشته باشد.
تلفن ٦٤۹۰٥۰ و ٦٤۰۰٥۷
۱ـ۳ آ ـ ۱۹۲۱

فروشگاه‌تشکری

واقع در میدان ۲٤ اسفند احتیاج به چند نفر فروشنده خانم یا دختر خانم برای قسمت های آرایش و تریکو دارد. داوطلبان می توانند صبح ها به دفتر فروشگاه مراجعه فرمایند.
آ ـ ۱۹۳٥

دوزنده سری دوز سفارشی دوز نیازمندیم تلفن ۸٤٤٤۲۹
۱ـ۳ آ ـ ۱۹۲۳

بیک دوشیزه یابانو جهت جوابگوئی تلفن نیازمندیم تلفن ۸٥۹۳۰۰
۱ـ۲ آ ـ ۱۹۲٤

به یک مستخدم زن جهت کار های‌شبانه‌روزی منزل نیازمندیم از ساعت ۲ تا٤ بعد از ظهر تلفن ۳۹۲۱٦٥
۱ـ۲ آ ـ ۱۹۰٥

به بانوئی میان سال جهت خدمتکاری درمنزل بطورشبانه روز نیازمندیم حقوق ماهیانه ۱۲۰۰ تومان تلفن ۷۸۱۲۸۱ ازچهاربعدازظهر تاالی ۱۰شب
آ ـ ۱۹۰٤

تعدادی نو جوان دوشیزه‌یا آقا ملاقعدد به کار ضبط برای شب یا روز مورد نیاز است تلفن ۳۹۳۲٥۲

دعوت بهمکاری

شرکت بزرگ حمل‌و نقل بین‌المللی برای خدمت در ترمینال‌خود استخدام مینماید
۱ـ منشی و ماشین نویس فارسی‌و انگلیسی باگواهینامه دیپلم
۲ـ بایگان
۳ـ حسابدارو کمک حسابدار دیپلمه
٤ـ راننده پایه دو باتجربه
از متقاضیان خواهشمند است تقاضای همکاری خودرا باذکر مشخصات کامل ، نشانی و تلفن به آدرس روزنامه اطلاعات راهنمای شماره ۳۳۳ ارسال نمایند.

شرکت جیوه

بیکنفر سرویسکار ـ شوفاژ نیازمند است
تلفن ۸۳۹٦۰۰

دوزنده تریکو دست‌دوز دانه گیر و کارگر ساده مرد اول فرح‌آباد ژاله پلاک ۱۹ تلفن ۳٤۳۰۳۸

بیک نفردوشیزه تلفنچی نیازمندیم ۷۳۸۲۲۲ ـ تماس بگیرید .

بانوئی برای سرپرستی و پسری برای منزل مورد نیاز تلفن ۳۱۳۰۷۱
۱ـ۲ آ ـ ۱۷۰٥

شرکت‌مهندسین مشاور آمریکائی

برای نظارت کار های‌ساختمانی در جنوب با شرایط عالی افراد زیر را به همکاری دعوت مینماید :
۱ـ مهندس سیویل با حداقل ۳ سال سابقه‌کار و تجربه کافی
۲ـ تکنیسین با تجربه باحداقل ٥ سال سابقه کار از ۸ تا ٥ بعداز ظهر با تلفن : ۲۲۱۱۹۷ تماس بگیرید .

مستخدم‌زن

بیکنفر مستخدم‌زن‌جهت کار منزل شبانه روزی نیازمندیم ۹۳۸٤۰٤

استخدام کارگر

به چند نفر کارگر با سواد که خدمت وظیفه عمومی را انجام داده و یا معافی داشته باشند مورد احتیاج است .
از متقاضیان خواهشمند است تقاضای خود را با ذکر مشخصات کامل ، نشانی ، شماره تلفن به‌آدرس روزنامه‌اطلاعات‌راهنمای شماره ۳٥٤ ارسال فرمایند .

استخدام منشی

یک شرکت معظم‌داروئی جهت امور منشی‌گری بیک خانم با تحصیلات حداقل دیپلم و آشنائی به تایپ فارسی و لاتین احتیاج دارد .
داوطلبان می‌توانند درخواست خود را با ذکر مشخصات کامل ، نشانی ، شماره تلفن‌به آدرس روزنامه اطلاعات راهنمای شماره ۳٥٦ ارسال فرمایند .

حسابدار

شرکت تاسیساتی جهت سرپرستی‌وانجام‌عملیات حسابداری شرکت یک نفر حسابدار مطلع و با سابقه کارحداقل ۸سال در شرکت های پیمان‌ـ کاری و دارای تضمین کافی‌را استخدام‌مینماید داوطلبان‌مشخصات‌کامل خود را با ذکر سوابق‌و حقوق درخواستی و آدرس کامل به‌روزنامه اطلاعات راهنمای‌شماره ۳٥۷ ارسال فرمایند .

آگهی استخدام تلفنچی‌و راهنما یک موسسه خارجی
برای استخدام فوری جهت تصدی شغل تلفنچی و راهنمائی‌مراجعین درجستجوی دوشیزه یا بانوئی ایرانی‌است که بتواند بزبان انگلیسی صحبت نماید .
از افرادی که به ماشین نویسی فارسی و لاتین تسلط داشته باشند مقدمند .
از متقاضیان خواهشمنداست درخواست خود رابا ذکر مشخصات کامل و نشانی و شماره‌تلفن به آدرس‌روزنامه اطلاعات راهنمای شماره ۳۲٦ ارسال نمایند .

یک‌شرکت‌ایرانی وخارجی

به تعدادی افراد زیر نیازمند است .
۱ـ راننده پایه دوم شخصی دو نفر
۲ـ سرایدار و مستخدم یکنفر
۳ـ نامه رسان با موتورسیکلت ۱ نفر
طالبین میتوانندتقاضای خود را با ذکرمشخصات کامل، نشانی ، شماره تلفن به آدرس روزنامه اطلاعات راهنمای شماره ۳٥۱ ارسال نمایند.

منشی مدیر

دو نفر خانم با شرایط زیر جهت امورمنشیگری مدیران شرکت بهمکاری دعوت میشوند
۱ـ تحصیلات دیپلم یا بالاتر
۲ـ تسلط کامل به‌ماشین نویسی فارسی
۳ـ آشنا به ماشین ـ نویسی و زبان‌انگلیسی
٤ـ حداکثر سن ۳۰سال
٥ـ دارای برگ پایان خدمت یا معافیت از وظیفه عمومی
از واجدین شرایط خواهشمند است درخواست خود را با ذکر مشخصات کامل ، نشانی ، شماره تلفن به آدرس روزنامه اطلاعات راهنمای شماره ۳٥٦ ارسال فرمایند .

راننده پایه دوم شخصی

که دفترچه پلیس راه داشته باشد با حقوق و مزایای مکفی استخدام می‌شود ۷٥٦۹٤۷

بتعدادی‌دو شیزه‌بطورتمام وقت جهت کار در لابراتوار فیلم رنگی ویک نفر موتور سوار با موتور بطور نیمه وقت‌یا حقوق مکفی نیازمندیم از ۸ صبح تا ۸ شب تلفن۸٤۸٦۳۳
۱ـ۳ آ ـ ۱۸۱۷

کارخانه تولیدی بریپلاست استخدام مینماید

۱ـ کارگر ساده‌باسواد
۲ـ نگهبان
آدرس جاده مخصوص کرج کیلو متر ۱۲ر٥
تلفن ۹۷۱۰۲۳

استخدام کارگر ماهر

یک شرکت تاسیساتی تعدادی کارگر ماهربرای کش، چدن‌کار و شوفاژ کار وارد به جوشکاری لوله و نصب موتورخانه استخدام مینماید .
متقاضیان می‌توانند درخواست خود را با ذکر مشخصات کامل ، نشانی ، شماره تلفن به آدرس روزنامه‌اطلاعات‌راهنمای شماره ۳٥۸ ارسال فرمایند .

استخدام بهیکبانو با تحصیلات‌ابتدائی با حقوق مکفی برای پرستاری از ۸ الی ۱۷ـ استخدام می شود تلفن ٦۳۰٤٤۱ گیشا
آ ـ ۱۹۰۹ ۱ ـ ۲

آگهی استخدام

به یکنفرلیسانسیه‌حقوق وارد به امور بازرگانی‌و اعتبارات‌باداشتن‌سوابق کار نیازمند است .
از واجدین شرایط خواهشمند است درخواست خود راباذکر مشخصات کامل نشانی و شماره تلفن و سوابق کار قبلی‌به‌آدرس‌روزنامه اطلاعات راهنمای‌شماره ۳٤۹ ارسال نمایند .

استخدام راننده

بیک نفرراننده باحداقل ده سال سابقه کار با مدرک و سن‌در حدود۳۰ سال به بالا مورد نیاز است . متقاضیان می‌توانند تقاضای خود را با ذکر مشخصات‌نشانی شماره تلفن به آدرس روزنامه‌اطلاعات‌راهنمای شماره ۳٥۰ ارسال فرمایند .

یک‌شرکت‌ایرانی وخارجی

به تعدادی افراد زیر نیازمند است .
۱ـ راننده پایه دوم شخصی دو نفر
۲ـ سرایدار و مستخدم یکنفر
۳ـ نامه رسان با موتورسیکلت ۱ نفر
طالبین میتوانندتقاضای خود را با ذکرمشخصات کامل، نشانی ، شماره تلفن به آدرس روزنامه اطلاعات راهنمای شماره ۳٥۱ ارسال نمایند.

منشی مدیر

دو نفر خانم با شرایط زیر جهت امورمنشیگری مدیران شرکت بهمکاری دعوت میشوند
۱ـ تحصیلات دیپلم یا بالاتر
۲ـ تسلط کامل به‌ماشین نویسی فارسی
۳ـ آشنا به ماشین ـ نویسی و زبان‌انگلیسی
٤ـ حداکثر سن ۳۰سال
٥ـ دارای برگ پایان خدمت یا معافیت از وظیفه عمومی
از واجدین شرایط خواهشمند است درخواست خود را با ذکر مشخصات کامل ، نشانی ، شماره تلفن به آدرس روزنامه اطلاعات راهنمای شماره ۳٥۳ ارسال فرمایند .

رانننده پایه دوم شخصی

که دفترچه پلیس راه داشته باشد با حقوق و مزایای مکفی استخدام می‌شود ۷٥٦۹٤۷

پول

در مقابل چک کارمندی مازاد سند ملک و تلفن
چنانچه در رهن یاگرو باشد در اسرع وقت پرداخت می نمائیم.
٦٦۹۷۰۰
شاهرضا مقابل سینما دیانا ساختمان۱٦۲طبقه سوم شرکت اروپا
۱ـ۱۲ آ ـ ۱٦٤٦

چک کارمندی

تلفن ۸۳۹۷٤۰

در محل‌کار شما ، روی هر نوع اتومبیل، تلفن ارزانتر وام داده می‌شود تلفن ۸٥٥۳٥۳

پول فوری در مقابل‌خانه و مستغلات موجود ۹۲۸٤٦٥

پول شرطی از صد هزار تا ٥ میلیون تومان نیاز ۹۲۰۸۲۹

پول موجود است تلفن ٦۸۰۱۳٦

مورد نیاز

پول شرطی در مقابل خانه ارزنده مورد نیاز است ۷٥۷٥۳٥ و ۷٥٦٤۲٤

بهپولراکد شما نیازمندیم تلفن ٦۸۰۱۳٦
۱ـ٤ آ ـ ۱۷۰۹

قبوض وسهام

خریدفرضه دولتی‌قبوض مرحله سوم‌و شهرداری ٦٤٥۹٥۷

معاملات تلفن

تلفن پیام
مرکز خرید و فروش
۳ـ ۲ـ ۸٥۳۰۳۱

استخدام

دعوت بهمکاری
جهت تکمیل کادر اداری خود تعدادی متصدی اطلاعات و سرپرست‌خوابگاه را که‌دارای شرایط ذیل باشند با حقوق مکفی استخدام مینماید :
۱ـآشنائی کامل بزبان‌انگلیسی
۲ـتحصیلات در حدود دیپلم
۳ـچهار سال سابقه کار موثر
٤ـ دارای برگ خاتمه خدمت یامعافیت دائم. متقاضیان‌واجد شرایط‌وعلاقمندان‌به همکاری میتوانند تقاضای خودرا با ذکر مشخصات کامل . نشانی و شماره تلفن به راهنمای شماره ۳۲۳ روزنامه اطلاعات ارسال نمایند .
۱ـ۱۰

استخدام رئیس کارگزینی
یک شرکت تولیدی جهت کار در شرکت نیاز به همکاری‌یک نفر (رئیس کارگزینی) باشرایط زیر دارد:
۱ـ سه‌سال سابقه کار موثردر موسسات صنعتی
۲ـ آگاهی به طبقه‌بندی‌مشاغل وامور کارگری و قوانین‌کار
۳ـدارابودن برگ خاتمه‌خدمت یامعافیت وظیفه عمومی
داوطلبان‌برای ارسال تقاضای خود با ذکر مشخصات کامل وسوابق کار قبلی ، نشانی و شماره تلفن باروزنامه اطلاعات راهنمای شماره ۳۳٥ مکاتبه فرمایند.
۱ـ٥ آ ـ ۱۸۸۱

یک شرکت تولیدی در تهران افراد زیر را با حقوق و مزایای مکفی استخدام میکند
۱ـ ماشین نویس فارسی و لاتین باتجربه و آشنائی کافی بزبان انگلیسی دو نفر
۲ـ تکنیسین برق باحداقل دو سال سابقه کار ٤ نفر
۳ـمکانیک ماشین آلات صنعتی باحداقل دو سال سابقه کاره نفر
٤ـ کارگرتابلوهای برق وارد بامور پارالل کردن دیزل هابا یکسال سابقه کار ۳ نفر
٥ـ کارگر دیگهای بخار بایک سال سابقه کار ۳نفر
متقاضیان میتوانند درخواست خودرابا‌ذکر مشخصات کامل، نشانی‌وشماره تلفن‌به راهنمای شماره ۳۱۹ روزنامه اطلاعات ارسال دارند .

رکس تریکو

چند نفر دوشیزه‌یا بانو جهت دست دوزی‌تریکو نیازمندیم تلفن٦٦۸٤٦٥

خانه‌شمارا بخارجیان اجاره‌میدهیم

۸۲۴۹۵۳ سازمان نیازمندیهای خارجیان خانه‌شمارا به‌خارجیان اجاره‌میدهد ۸۲۷۹۰۱-۸۳۸۱۰٦

۲٦۷۲۲۹ سریعترین مرکز اجاره منزل شمابه خارجی و ایرانی

مرکز اجاره
بایرانی وخارجی
٦٦٥۹۸۰

مرکز اجاره بخارجیان خرید و فروش ۹۳۲٦۲۷۸و

مؤسسهٔ فرد بزرگترین مرکز اجاره بخارجیان ٦۸٦۱٥۸-٦۸٥۷۳۷

شماره ۱ تقاطع کوروش کبیر و ٤٥ متری
۲۳۸۷۹۹ ۲۳٦۰۷۸ سازمان پونیورسال مرکز اجاره بخارجیان
۲۳۲٥۹۳ ۲۳۹۱۱۸ سازمان پونیورسال
۲٤ ساعته
شماره ۲ روبروی هتل بین‌المللی

مؤسسه مشاور خارجیان ۸۳۲۹٥۸۰۸۲٤٤۱٦

وزیری ٦٥۸۱۸۸ ٦٥۳۷٤۳ اجاره بخارجیان خرید فروش.

موسسه ظفر ZAFAR خانه شمارا بخارجیان اجاره میدهد مرکز اجاره بخارجیان ۲۲٥٥۰٤ ۲۲۷۷٤٦-۲۲۸٥۸۹

آژانس استار اجاره بخارجیان ۸۴٦۱٦۳-۸٥٦۱۷۴

هرنوع ویلا و همکف‌در شمال‌شهر برای‌سکونت روسای خارجی فوری نیازمندیم ۲۲۲٦۳۰ و ۲۲۷٥۱۱

تهیه مسکن آگشن اجاره بخارجیان ٦۸۷۸۱۲

ایران مسکن IRAN گروه مجرب ۳٥ نفری ـ اجاره بخارجیان ـ خرید و فروش ـ شمال ـ شهر ـ شهرانات (تحریر و فروش) ۲۳۰۸٤٤-۲۳۰۲۷۳

موسسه مشاور خارجیان ۸۲۹۷٦٦ ـ ۸۲٥۱۲۰ سازمان کورش اجاره ـ منازل بخارجیان

مؤسسه نیازمندیهای خارجیان خانه بخارجیان اجاره میدهد ۸۳۰۰۸۲ ـ ۸۳۰۰۸۱ ۸۲۱۷۲۳ ـ ۸۲۱۸۱۱ ۳۱۱ خیابان جمشید نبش خیابان مارشال آمریکا

سازمان مسکن پارس مرکز اجاره بخارجیان ۸۴۸۴۲۴ ۸٥۳۸٥۳ ۸٥۷٥۸٥ خرید وفروش

سازمان مسکن آرشیتکت سریعترین مرکز اجاره بخارجیان و ایرانی تلفن ٦۸۱۹۸۷

مرکزاجاره بخارجی و ایرانی خرید ـ فروش ۷٦۹۰۷٤ و ۷٦۹۰۷۱

آژانس منوچهر
سریعترین مرکز اجاره به خارجیان و ایرانی ۸٥۰٤٥۰ ـ ۸٤۹٦٦۳

سازمان مسکن کندو کانون اجاره بخارجیان ویلا آپارتمان خرید و فروش دفتر کار ۲۲۷٦۳۸-۲۲۷٦۳۹

پیشتاز پیشتاز اجاره بخارجیان ۳۱۷۷٤۲-۳۹۱٥٥٥

مرکز اجاره بایرانی و خارجی ۸۳۲۹۳۳

شرکت پنج قاره باکادرمجهز دراموراجاره بخارجی وایرانی وخرید‌وفروش ۸٥۰۸۳٤ و ۸٥۸۰٤٦ ۶۸۱۲۳۱ و ۶۸٥۳۳۳ ۲۳۰۸٤٤-۲۳۰۲۷۳

۸۲۹۷٦٦ ـ ۸۲٥۱۲۰ سازمان کورش اجاره ـ منازل بخارجیان

نیازمندیهای اطلاعات

تلفنهای: ۳۱۱۲۲۴-۳۱۱۲۲۵-۳۱۱۲۱۹-۳۰۳۷۰۲

ادارهٔ نیازمندیهای اطلاعات تلفنی شبانه‌روزی میپذیرد

دعوت بهمکاری مهندسین مشاور

جهت‌کاردردفتر تهران‌استخدام میکند

مهندس‌برق و مکانیک باسابقه کار حداقل پنج سال در امور ساختمانی‌و ترجیحابیمارستانی داوطلبان میتوانند تقاضای همکاری‌خودرابا ذکرمشخصات کامل، شماره تلفن و نشانی به آدرس روزنامه اطلاعات راهنمای شماره ۳۴۳ ارسال فرمایند.

استخدام فروشنده محصولات صنعتی

بتعدادی کارمند با تجربه در فروش محصولات صنعتی نیازمند است.

داوطلبان‌میتوانند در خواست خودرا با ذکر مشخصات‌کامل نشانی ،شماره تلفن به آدرس روزنامه‌اطلاعات راهنمای‌شماره ۳۲۵ ارسال فرمایند.

آگهی استخدام‌فوری

به‌چند نفر جوان تحصیلکرده مسلط به زبان انگلیسی جهت اداره‌کردن‌وفروش محصولات یک شرکت بزرگ آلمانی‌بطور فوری نیازمندیم.

متقاضیان‌میتوانند در خواست خود را جهت اعلام همکاری باذکر مشخصات ونشانی و شماره تلفن به‌آدرس روزنامه اطلاعات راهنمای شماره۳۲۷ ارسال نمایند.

آگهی استخدام

یک شرکت بزرگ تولیدی به چهار نفر کارمند دیپلمه آشنا بامور حسابداری احتیاج‌دارد از داوطلبین خواهشمنداست تقاضای خودرا با مشخصات کامل، آدرس‌و تلفن بمراهنمای شماره ۲۲۲ روزنامه اطلاعات خیابان خیام ارسال نمایند.

بتعدادی کارگرلوله‌کش موردنیاز است تلفن ۸۳۸۹۶۸

آگهی استخدام

سکرتر یک شرکت‌بزرگ

جهت تکمیل کادر اداری و پرسنلی چند شرکت‌و موسسه بزرگ خارجی‌درتهران تعدادی سکرتر (منشی) طبق شرایط زیر با حقوق و مزایای مکفی ورضایتبخش‌استخدام مینماید.

۱ـ داشتن‌سابقه‌کار
۲ـ آشنائی کامل به ماشین نویسی انگلیسی
۳ـ آشنائی بزبان انگلیسی‌در حدمکالمه روزمره

واجدین شرایط میتوانند درخواست خود را باذکر مشخصات کامل، نشانی و شماره تلفن به راهنمای‌شماره ۳۳۶ روزنامه اطلاعات ارسال دارند.

یک گروه تولیدی

جهت‌تکمیل‌کادر فنی‌کارخانجات خودبافراد زیر نیازمند است:

تعدادی مهندس مکانیک و تکنیسین‌برق و تکنیسین‌مکانیک باتجربه عملی و سابقه‌کار

از علاقمندان به همکاری خواهشمند است درخواست خودرابذکر مشخصات کامل، نشانی‌و شماره تلفن به آدرس روزنامه اطلاعات راهنمای شماره ۳۳۲ ارسال‌نمایند.

آگهی استخدام

یک شرکت ساختمانی

بافراد زیر نیازمند است:

۱ـ برقکار درجه یک باسمسال سابقه کار
۲ـ مامور خرید فنی باداشتن گواهینامه رانندگی
۳ـ انباردارفنی‌با ۵ سال‌سابقه کار
۴ـ فورمن دستگاه بلوکزنی باسه سال سابقه کار

متقاضیان واجد شرایط می توانند تقاضای همکاری خود را با ذکر مشخصات کامل و نشانی و تلفن به آدرس روزنامه اطلاعات راهنمای شماره ۳۳۱ ارسال فرمایند.

۱ـ۷ آ ـ۱۸۸۵

یک شرکت ساختمانی

دوشیزه یا بانو جهت سکرتری آشنا به‌تایپ بهمکاری دعوت مینماید

تلفن ۸۵۰۲۱۷

نیاز فوری

استخدام‌مهندس‌راهساز

چند نفر مهندس در امر راه سازی باسابقه‌بالاتراز ۱۰ سال نیازمندیم.علاقمندان‌به همکاری میتوانند تقاضای خود رابا ذکر مشخصات و سوابق‌کار قبلی و نشانی و شماره‌تلفن به راهنمای‌شماره ۳۳۰روزنامه اطلاعات ارسال دارند.

۱ـ۵ آ ـ۱۸۸۶

آگهی استخدام

شرکت وارداتی به‌افراد زیر نیازمند است.

۱ـ راننده‌پایه‌دوشخصی مجرد حداکثر سن ۳۰ سال
۲ـ تحصیلدار با دارا بودن ضامن معتبر
۳ـ مستخدم بادارابودن ضامن معتبر حداکثرسن ۳۰ سال

متقاضیان با راهنمای شماره ۳۲۴ روزنامه اطلاعات مکاتبه‌وتقاضای همکاری خود را با ذکر مشخصات کامل، نشانی و شماره تلفن ارسال دارند.

استخدام مدیر فروش

یك شرکت تولیدکننده لوازم خانگی

بهمکاری مدیر فروش باشرایط ذیل نیازمند است.

۱ـ دارا بودن درجه لیسانس دریکی از رشته های مدیریت بازرگانی اقتصادی و یا رشته های مشابه
۲ـ دارابودن‌حداقل سه سال سابقه‌کار در فروش‌محصولات خانگی یا محصولات مشابه
۳ـ توانائی سرپرستی یک گروه فروشنده
۴ـ توانائی‌مسافرت در داخل کشور

از واجدین شرایط‌خواهشمند است تقاضای خودرا باذکر مشخصات‌کامل ، نشانی‌و شماره تلفن به راهنمای شماره ۳۲۰ روزنامه اطلاعات‌ارسال دارند.

۱ـ۷

لیسانس علوم تربیتی رشته آموزش و پرورش قبل از دبستان (دوشیزه یا بانو) بطور تمام وقت یا شبانه روزی باحقوق مکفی استخدام میشود تلفن ۸۵۲۳۲۸

۱ـ۵ آ ـ۱۸۸۶

شریک

یك نفر شریك برای فروشگاه لوازم‌بهداشتی واقع در قلهك مورد احتیاج است متقاضیان لطفا باتلفن ۲۶۱۶۰۴ و ۲۶۸۳۳۲ تماس حاصل نمایند.

جویای کار

راننده۲ همگانی خارج ازتهران باشهرستانها جویای کار است تلفن ۳۰۲۴۰۷

مهندس برق بدون سابقه کار ازساعت ۱۰ صبح ببعد جویای کار میباشد تلفن ۳۰۳۱۴۹

آ ـ۱۰۸۲

آموزشگاهها

تعلیم آواز و کلیه‌سازها ۶۴۲۶۳۳ و ۶۴۱۳۲۲

آموزشگاه ربانی

ماشین نویس فارسی و لاتین رابا مند جدید ده انگشتی در آموزشگاه مجهزومدرن ربانی بیاموزید ودر بهترین سازمان هاباحقوق مکفی استخدام شوید شاه آباد مقابل سینما حافظ ۳۱۷۱۳۵

تدریس خصوصی

مکالمه انگلیسی

رادر مدت کوتاه بیاموزید

تلفن ۶۵۲۴۵۷

کلیه دروس

۶۶۹۷۸۳

انگلیسی خصوصی‌تلفن ۸۵۵۸۰۱

دروس راهنمائی و متوسطه توسط دانشجویان دانشکده علم‌و صنعت بعد از ظهر تلفن ۳۳۹۶۰۷

آ ـ۱۸۰۱ ۱ـ۳ ۰

انگلیسی فرانسه

۸۲۴۷۶۶

انگلیسی فرانسه کنتراتی

۸۳۳۳۱۹

انگلیسی خصوصی مکالمه

۹۷۱۸۷۶

ریاضیات

فیزیك ، شیمی

توسط لیسانس ببالا

خصوصی

۸۳۳۳۱۹

انگلیسی ، فرانسه ، آلمانی ، عربی .

تلفن ۶۶۹۷۸۳

انگلیسی فرانسه

تلفن ۶۵۲۶۵۹

حسابداری آمار ریاضیات بازرگانی

توسط لیسانسیه حسابداری ۶۳۴۴۰۵

۱۹۴۳آ

تدریس خصوصی ریاضیات راهنمائی ـ امیر آباد ـ یوسف آباد آریا شهر تلفن ۶۳۴۷۷۵

۱ـ۲ آ ـ۱۹۱۷

دروس راهنمائی‌و نظری‌توسط ورزیده ترین دانشجویان با سادمترین‌روش تدریس میشود ۶۲۱۵۴۵

آ ـ۱۰۸۹۱

آموزش کامل خیاطی در ۴ماه کلاس صبح و عصر ۶۶۸۲۴۵

آ ـ۱۹۴۰

گروهی از ورزیده ترین و مجربترین

دبیران مدارس تهران

آمادهتدریس‌کلیه دروس‌دبستان راهنمائی‌نظری دبیرستان‌خدمات بازرگانی‌حسابداری و هنرستان میباشند.

۸۴۲۸۶۲ ـ ۸۴۵۴۱۵

۱ـ۵ آ ـ۱۹۱۹

پانسیون

پانسیون دختران دانشجو و کارمند از ساعت ۱ بعد ازظهر ببعد تلفن ۶۳۹۸۳۱

۱ـ۳ آ ـ۱۹۳۴

آگهی استخدام

شرکت سهامی عام کارخانجات صنعتی ایرآن ناسیونال به‌همکاری یکنفر مهندس مکانیك از دانش آموختگان کشورهای اروپائی یا امریکا که به زبانهای فرانسه و انگلیسی آشنائی کامل‌داشته‌باشند نیازمند است . داوطلبان میتوانند همه روزه باستثنای‌روزهای‌تعطیل از ساعت ۸ الی ۱۲ واز ۱۳ الی ۱۵ به اداره استخدام این شرکت واقع درکیلومتر ۱۸ جاده مخصوص‌کرج مراجعه نمایند .

استخدام

یك نفر آقای دیپلمه تمام وقت مورد نیاز است تلفن ۶۵۵۵۱۸

شرکت‌معتبردارویی افرادزیررابهمکاری‌در تهران‌دعوت‌مینماید

۱ـ دکتر دارو ساز تمام وقت برای سوپر وایزری (افرادیکه سابقه کار داشته باشندمقدم هستند).
۲ـ دکتر دارو ساز بطورنیمه‌وقت برای‌ویزیت دارو .
۳ـ دیپلمه تمام وقت برای ویزیت دارو

۴ـ تکنیسین آزمایشگاه

پزشکی بصورت تمام وقت برای ویزیت محصولات آزمایشگاهی

۵ـ تکنیسین آزمایشگاه

پزشکی بصورت نیمه وقت‌صبح ها برای ویزیت محصولات آزمایشگاهی .

متمنی است باذکر مشخصات و شماره تلفن باصندوق پستی ۸۵ تهران مکاتبه ویااز ساعت ۱۴ـ۱۷ با تلفن ۶۴۸۳۶۳ تماس حاصل‌فرمائید.

یك شرکت معتبر صنعتی تعدادی کارآموز جهت آموزش امور تاسیساتی باشرایط زیراستخدام مینماید .

۱ـ داشتن حداقل مدرك ششم ابتدائی .
۲ـ انجام خدمت نظام وظیفه یا معافیت دائم .
۳ـ حداقل سن ۱۸ سال‌وحداکثر ۲۴ سال .

انتخاب شوندگان پس از طی یك دوره سه ماه آزمایشی در صورت موفقیت با حقوق و مزایای مکفی‌به استخدام درمی‌آیند .

داوطلبان میتوانند در روزهای ۸ و ۹ آبان ماه از ساعت ۸ الی ۱۷ به آدرس سه‌راه آذری به طرف میدان شهیاد دست چپ بعد از تعمیرگاه مجاز پیکان‌انتهای‌کوچه‌دست‌راست مراجعه نمایند .

استخدام فروشنده‌زن‌ومرد

شرکت سهامی خوراك وابسته به گروه‌صنعتی مینو جهت تکمیل کادر فروش لوازم آرایش‌افراد واجد شرایط رابا حقوق مناسب ،جوائز فروش، بیمه درمانی،بازنشستگی واعطای وام ضروری استخدام مینماید.

شرایط

۱ـ دارا بودن حداقل سیکل اول
۲ـ دارا بودن‌برك خاتمه خدمت نظام‌وظیفه‌ویا معافیت دائم (فقط برای‌آقایان)
۳ـ قادر به سوار شدن موتورسیکلت (فقط برای آقایان)

داوطلبان واجدشرایط‌ساعت ۸ صبح تا ۵بعد از ظهر روز یکشنبه ۸ آبان ویا دوشنبه ۹ آبان جهت شرکت‌درمصاحبه به‌خیابان فردوسی‌شمالی خیابان کوشك ـ ارباب‌جمشید شمالی ـ کوچه خسروشاهی مراجعه نمایند.

استخدام‌فوری

شرکت انتروپوز جهت کار در کارگاه

۱ـ به تعدادی راننده بیل و راننده بولدوزرو راننده جوبکن(ترانشوز)با داشتن گواهینامه‌ویژه
۲ـ یکنفر انباردار با داشتن حداقل سه‌سال سابقه کار و آشنا به زبان فرانسه احتیاج فوری دارد .

داوطلبین به آدرس تهران ـ خیابان آناتول ـ فرانس شماره ۹۹ مراجعه نمایند .

شرکت سهامی عام کارخانجات پروفیل نیمه سبك

استخدام‌مینماید

۱ـ مکانیك ماشین‌آلات صنعتی
۲ـ برقکارصنعتی
۳ـ فرزکار
۴ـ کارگر ساده

مزایا :

۱ـ حقوق مکفی
۲ـ پاداش تولید
۳ـ سودویژه قابل توجه
۴ـ استفاده از بیمه درمانی و بازنشستگی
۵ـ حق نوبتکاری
۶ـ استفاده از سرویس ایاب و ذهاب
۷ـ استفاده از رستوران (نهار گرم مجانی)

داشتن سواد خواندن و نوشتن و برك خاتمه خدمت یا معافی برای کلیه متقاضیان ضروریست

داوطلبان همه روزه می‌توانند به کارگزینی شرکت واقع در کیلومتر۱۰ جاده تهران و ساوه محل کارخانه مراجعه و یا با تلفن های ۹۶۱۰۰۱ تا ۹۶۱۰۰۵ تماس بگیرند .

ایران‌خاز

استخدام دیپلمه فنی

شرکت سهامی خاص ایرانگاز به‌دنبال برنامه توسعه گازرسانی در نقاط مختلف کشور به تعدادی دیپلمه فنی در رشته های برق‌ومکانیك جهت مشاغل سرپرستی نیازمند است.

متقاضیان میتوانند همه روزه از ساعت ۸الی ۱۲به آدرس ـ تهران ـ خیابان سپهبد زاهدی ـ خیابان نیکو شماره ۶۹۹ مراجعه فرمایند.

منشی‌مدیر

دو نفر خانم با شرایط زیر جهت امور منشیگری مدیران شرکت به همکاری دعوت میشوند .

۱ـ تحصیلات دیپلم یا بالاتر
۲ـ تسلط کامل به‌ماشین‌نویسی فارسی .
۳ـ آشنا به‌ماشین نویسی‌وزبان انگلیسی .
۴ـ حداکثر سن ۳۰ سال
۵ـ دارای برك پایان خدمت یا معافیت از وظیفه عمومی

واجدین شرایط بین‌ساعت ۸صبح تا ۵ بعد از ظهر به خیابان سهروردی (فرح‌شمالی) خیابان تکش شرقی شماره ۳۲ مراجعه نمایند.

استخدام نقشه‌بردار وانباردار

یك شرکت ساختمان جهت‌کارگاههای جنوب خود به افراد زیر نیاز دارد .

۱ـ نقشه‌بردارعملیات‌محوطه‌سازی وساختمان های صنعتی با ۷سال سابقه کار
۲ـ انباردار کارگاههای وسیع ساختمانی باده سال سابقه کار و ضامن

واجدین شرایط بین ساعات ۹ الی ۱۲ صبح و ۳ الی ۵ بعدازظهر با تلفن‌های ۶۶۰۳۲۶ و ۶۶۳۷۲۶ آقای مهندس سعیدی تماس بگیرند

گروه‌صنعتی مینو

جهت تکمیل کادر قسمت سفارشات خود افراد زیر را با حقوق و مزایای مکفی استخدام میکند:

الف ـ سرپرست قسمت ترخیص کالا ـ شخص مورد نظر عهده‌دار اداره کادر ترخیص کالای موسسه خواهد شد و علاوه براین باید به امور مربوط به نمایندگان ترخیص کالا در شهرستانها نیز رسیدگی کند و در صورت لزوم هرچند وقت یکبار وضع کار آنها را در محل بررسی نماید.

داوطلبان باید دارای شرایط زیر باشند:

۱ـ آشنائی کامل به مقررات گمرکی
۲ـ حداقل ۱۰سال سابقه کار در گمرکات یا در امر ترخیص کالا.
۳ـ حداقل سن ۳۰ وحداکثر ۴۵سال.

ب: مسئول حمل ونقل ـ شخص مورد نظر مسئول تعیین روش حمل کالاهای وارداتی از کشورهای مختلف خواهد بود. داوطلبان باید دارای شرایط زیر باشند:

۱ـ دارا بودن حداقل ۵سال سابقه‌کار در امر حمل ونقل.
۲ـ داشتن اطلاعات کافی در مورد روشهای مختلف حمل ونقل و امتیازات و معایب هر یک از روشها.
۳ـ آشنائی کامل به مقررات مختلف حمل ونقل بین‌المللی.
۴ـ دانستن زبان انگلیسی.
۵ـ حداقل سن ۲۵سال و حداکثر ۵۰سال.

داوطلبان میتوانند برای تعیین وقت مصاحبه همه روزه (باستثنای تعطیلات) از ساعت ۷/۵ الی ۴بعدازظهر با تلفن ۶۶۸۶۷۸ تماس بگیرند.

شرکت‌ایران‌جاندیر

شمارا بهمکاری دعوت می نماید

دایره سرویس قطعات یدکی بهمکاری عده‌ای باشرایط زیر احتیاج دارد:

۱ـ دیپلم یا فوق‌دیپلم اتومکانیك یا ماشین های کشاورزی
۲ـ دارا بودن گواهینامه رانندگی پایه دوم شخصی
۳ـ آشنائی بزبان انگلیسی
۴ـ دارا بودن برك خاتمه خدمت یا معافی دائم
۵ـ حاضر بودن بخدمت دریکی‌از شهرستانها

حائزین شرایط لطفا به آدرس زیر :

تهران ـ عباس‌آباد ـ خیابان میرعماد ـ کوچه یازدهم شماره ۲۳ مراجعه و یا با تلفن های ۸۵۱۶۴۹ـ ۸۵۱۵۳۷ تماس حاصل نمایند .

آگهی استخدام

شرکت پشتیبانی‌ونوسازی هلیکوپترهای ایران برای تامین و تکمیل نیروی انسانی مورد نیاز خود شما را در مشاغل و تخصصهای مشروحه زیربه همکاری دعوت مینماید .

ردیف	تخصص	تحصیلات موردنیاز	تعداد
۱	متخصص‌کامپیوتر وبرنامه‌نویس	لیسانس و یا فوق‌لیسانس در رشته مربوطه	۲۰ نفر
۲	مهندس هواپیما	لیسانس و یا فوق‌لیسانس در رشته مربوطه	۲۵ نفر
۳	مهندس صنایع وراه‌و ساختمان	لیسانس و یا فوق‌لیسانس ـ ر رشته مربوطه	۱۰ نفر
۴	مهندس مترولوژی	لیسانس و یا فوق‌لیسانس در رشته مربوطه	۱۰ نفر
۵	متخصص امور مالی	لیسانس‌ویافوق‌لیسانس‌دررشته‌حسابداری‌و امور مالی	۱۵ نفر
۶	متخصص آموزش	لیسانس‌ویافوق‌لیسانس‌در رشته‌علوم‌تربیتی‌وآموزشی	۱۰ نفر
۷	متخصص امور اداری	لیسانس‌مدیریت‌اداری‌بادو سال سابقه کارمفید	۱۵ نفر
۸	مشاغل موردنیاز	لیسانس‌ویافوق‌لیسانس‌دررشته‌مدیریت‌بازرگانی	۲۵ نفر
۹	مشاغل موردنیاز	لیسانس ویافوق‌لیسانس‌دررشته‌مدیریت‌صنعتی	۲۵ نفر
۱۰	مکانیك	دیپلم ویا فوق‌دیپلم فنی	۱۰۰ نفر
۱۱	نقشه‌کش	فوق دیپلم نقشه‌کشی	۲ نفر
۱۲	مشاغل موردنیاز	دیپلم طبیعی، ریاضی، ادبی و بازرگانی	۱۰۰ نفر
۱۳	نگهبان	تحصیلات دبیرستانی	۳۰ نفر
۱۴	راننده	ششم ابتدائی	۵۰ نفر
۱۵	نجار، کارگر فنی، کارگر ساده	ششم ابتدائی	۸۰ نفر

مزایای شرکت:

۱ـ حقوق و مزایای شغلی مکفی .
۲ـ بیمه بازنشستگی و درمانی .
۳ـ بهره‌برداری از دوره های مختلف‌آموزشی بزبان‌انگلیسی
۴ـ خدمات رفاهی و تامین مسکن در آتیه‌ای بسیار نزدیك.

شرایط استخدامی:

۱ـ داشتن برك پایان خدمت سربازی برای ردیف ۱۳ .
۲ـ داشتن برك پایان خدمت سربازی و یا معافیت دائم غیر پزشکی برای ردیفهای ۱۴ و ۱۵
۳ـ عدم اشتغال در سازمان های دولتی یا وابسته بدولت .

داوطلبان بمنظور ثبت‌نام و کسب اطلاعات بیشتر همه روزه باستثنای روزهای پنجشنبه و جمعه و ایام تعطیل ازساعت ۸۰۰ الی ۱۲۰۰ با دراختیارداشتن ۲قطعه عکس‌واصل‌یافتوکپی‌مدرك تحصیلی به‌آدرس تهران، امیرآباد شمالی، سه‌راه فرح‌زاد جنب‌بانك سپه‌ساختمان‌پری مدیریت‌امور اداری «دایره استخدام» مراجعه فرمایند.

r France cherche employés
arlant français
l. 646.394.

GEVAERT محصولات عکاسی آگفا ـ گورت Agfa
AGFA-GEVAERT

Die Agfa-Gevaert-Vertretung im Iran

Hamazasb Martin & Co.
Boulevard Pahlavi
Agfa-Gevaert Building
Teheran 19

sucht zum sofortigen Eintritt

1 Sekretaerin

deutscher Muttersprache, iranischer Nationalitaet.

Bewerberinnen nehmen bitte ersten Kontakt auf mit Frau Moussavi, Tel. 688011-15

نیازمندیهای اطلاعات

تلفنهای: ۳۰۳۷۰۲-۳۱۱۲۱۹-۳۱۱۲۲۵-۳۱۱۲۲۴

نیازمندیهای اطلاعات تلفنی آگهی میپذیرد

آگهی استخدام کارخانجات اتومبیل سازی رنو

افراد مشروحه زیر را با حقوق و مزایای فوق العاده استخدام مینماید

۱ـ مهندس مکانیك تسلط کامل به‌زبان فرانسه با سابقه کار
۲ـ مهندس تولید ـ صنایع ـ طراحی و یا قالب‌سازی تسلط کامل بزبان فرانسه
۳ـ تکنیسین مکانیك عمومی آشنا به نقشه‌خوانی با سابقه کار
۴ ـ تکنیسین شیمی جهت سرپرستی کارگاههای نقاشی با سابقه کار و داشتن تسلط به زبان فرانسه .
۵ـ منشی دوشیزه یا بانو تسلط به ترجمه زبان فرانسه و اشنا به تایپ فرانسه
۶ـ دیپلمه فنی رشته فلز کاری و مکانیك
۷ـ کارمند تدارکات باسابقه کار
۸ـ دوشیزه یا بانو آشنا به‌تایپ فرانسه با سابقه کار

شرایط استخدام

دارا بودن برك خاتمه‌خدمت یامعافیت دائم غیرپزشکی واجدین شرایط میتوانند همه روزه ازساعت ۸ صبح الی ۱۵ به کارگزینی کارخانجات اتومبیل سازی رنو واقع درجاده مخصوص کرج کیلومتر ۱۳ مراجعه فرمایند .

شرکت سهامی نوسازی و عمران تهران

جهت تکمیل کادرفنی افراد ذیل را با حقوق مکفی استخدام مینماید :

۱ـ لیسانسیه نقشه برداری
۲ـ تکنیسین نقشه برداری
۳ـ نقشه‌کش

از متقاضیان واجدشرایط وعلاقمند به‌همکاری دعوت میشود روزهای شنبه تا چهارشنبه هر هفته بین ساعت دو الی چهار بعدازظهر به‌کارگزینی شرکت واقع در خیابان پهلوی ، بالاتر ازمیدان ونك، خیابان بیژن شماره ۶۰ مراجعه نمایند .

IRANO SWEDISH COMPANY, AB

TEL. 31 41 61
تلفن : ۳۱ ۴۱ ۶۱

شرکت ایران وسوئد

حسابدار

بیکنفر حسابدار با حداقل ۳ سال سابقه کار و مسلط بزبان انگلیسی با حقوق ومزایای مکفی نیازمند است متقاضیان واجد شرایط میتوانند همه روزه باستثنای پنجشنبه و جمعه صبحها برای کسب اطلاعات و تعیین وقت قبلی برای مصاحبه وآزمایش استخدامی بااداره امورکارکنان تماس حاصل نمایند.

آگهی استخدام

یك شرکت بزرك تولیدی واقع در کیلومتر ۱۴ جاده قدیم کرج به چهار نفر کارمند دیپلمه آشنا بامور حسابداری احتیاج دارد از داوطلبین خواهشمنداست تقاضای خود را حداکثر تا تاریخ ۲۰ آبان‌ماه بصندوق پستی ۱۴۸۷ر۱۴ ارسال فرمایند .

شرکت سهامی عام صنعتی سپنتا

کارخانه باطری سازی ری.او.واك

واقع در شهر صنعتی البرزقزوین

استخدام مینماید

۱ـ مهندس مکانیك ۱ نفر
۲ـ فوق دیپلم برق با دوسال سابقه کار ۱ نفر
۳ـ دیپلم فنی مکانیك با دوسال سابقه کار ۱ نفر
۴ـ قالب‌ساز با تجربه ۲ نفر
۵ـ مکانیك ماشین آلات صنعتی با تجربه ۳ نفر .

از متقاضیان تقاضا میشود به کارگزینی کارخانه واقع در شهر صنعتی البرز یاتهران کیلو متر ۸ جاده‌مخصوص کرج کارخانه باطری سازی ری.او.واك مراجعه نمایند .

شرکت نفت پارس

PARS OIL CO.

شرکت نفت پارس افرادزیر رابهمکاری دعوت می‌نماید .

۱ـ دیپلمه ریاضی بادو سال سابقه در امور حسابداری .
۲ـ دیپلم کامل متوسطه آشنا بزبان انگلیسی با دو سال سابقه در انبارداری .
۳ـ راننده لیفتراك
۴ـ مکانیك ماشین‌آلات دیزلی

آدرس: کیلومتر ۱۹ جاده مخصوص کرج بعد از دوراهی کاروانسراسنك پالایشگاه نفت‌پارس
تلفن ۶۶۰۱۴۱ ـ۲ـ۹۷۰۰۸۱ ۱ـ۷

کارخانه باطری سازی

ری.او.واك

استخدام مینماید

۱ـ تحصیلدار تحصیلات ششم ابتدائی ۱ نفر
۲ـ فرزکار درجه‌دو برای‌شیفت دوم‌تحصیلات حدود سیکل ۲ نفر
۳ـ قالبساز با سابقه‌کار ۲ نفر
۴ـ مکانیك ماشین‌آلات صنعتی با سابقه کار چند نفر
۵ـ لوله‌کش با سابقه‌کار ۲ نفر
۶ـ برقکار ماشین‌آلات صنعتی باسابقه کار ۳ نفر
۷ـ راننده لیفتراك ۱ نفر

متقاضیان به کارگزینی کارخانه واقع در کیلو متر ۸ جاده مخصوص کرج مراجعه نمایند .

آگهی استخدام

یك شرکت بزرك تولیدی جهت تکمیل کادر خود در تهران و شهرستان افراد زیر رابهمکاری دعوت مینماید .

۱ـ سرپرست قسمت برق ـ دیپلمه برق با ۵ سال سابقه کار مفید در واحد های تولیدی و صنعتی
۲ـ سرپرست قسمت مکانیك دیپلمه فنی با ۵سال سابقه‌کار مفید در واحد های تولیدی و صنعتی .
۳ـ منشی دیپلمه منشیگری طبیعی‌یاریاضی
۴ـ کارگر ساده زن و مرد

واجدین شرایط میتوانند همه روزه باستثنای روزهای پنجشنبه و جمعه بخیابان نادری‌شماره ۲۴۷ ساختمان تولیدارو شرکت کیوان مراجعه یا با تلفن های ۶۱۸۲۰۲و ۶۱۸۲۰۳ تماس‌حاصل فرمایند .

مبلیران

بزودی بزرگترین نمایشگاه مبلیران در بلوار پهلوی «میرداماد» کمی بالاتر از میدان محسنی افتتاح میشود. تلفن ۲۲۶۴۶۶

محل فروش کلیه طرحهای جدید در خیابان فرح کمی بالاتر از تخت طاوس تلفن ۸۴۳۱۸۲

مهد کودك و کودکستان روزبه

اولین مجموعه کامل در امر آموزش اطفال با پرستاران و مربیان باتجربه ایرانی و خارجی آموزش سمعی و بصری کلاس موسیقی وسایل مختلف تفریحی کودکان شما را برای ورود به مدارس بین‌المللی ایران آماده می نماید.
ونك خیابان ملاصدرا خیابان شیراز کوچه حکیم‌اعظم ۶۸۶۴۲۱ـ ۶۸۰۲۹۸

مهندسین مشاور تاسکو استخدام مینماید

۱ـ چند نفر مهندس تاسیسات با تجربه‌جهت کار در دفتر مرکزی و نظارت
۲ـ مهندس راه با حداقل ۴سال تجربه‌درتهیه پروژه‌های راه جهت دفتر مرکزی تهران
۳ـ چند نفر نقشه‌کش تاسیسات با تجربه جهت کار در دفتر مرکزی
۴ـ منشی تایپیست آشنا به امور دفتری و زبان انگلیسی

واجدین‌شرایط میتوانند همه روزه از ساعت۹ تا ۱۶ به آدرس زیر مراجعه نمایند .
خیابان کورش‌کبیر روبروی بی‌سیم پهلوی شماره ۹۵۴ طبقه چهارم

استخدام سرویسکار

لوازم برقی وگازی خانگی
شرکت نواسا ـ آ . ا . گ
کیلومتر ۷ بعداز میدان شهیاد ـ انتهای کوچه رنگین

آگهی استخدام

شرکت ساختمانی برای کارگاه بوشهر خود بافراد زیر برای مدت ۴ سال نیاز دارد

۱ـ کانال‌سازدرجه‌یك و دو با سه‌سال سابقه کار
۲ـ مونتاژکاردرجه‌یك باپنج‌سال‌سابقه‌کار
۳ـ جوشکاربرق باپنج‌سال‌سابقه‌کار
۴ـ برقکار صنعتی با پنج‌سال سابقه‌کار
۵ـ مکانیك درجه یك ماشین های گازوئیلی‌و بنزینی با پنج‌سال سابقه‌کار ، حقوق بسیارخوب و مسکن مجانی است جهت مصاحبه با تلفن ۸۳۵۲۶۶ تماس بگیرید .

شرکت پلیکان ایران

۲ نفر جوشکار مجرب و تعدادی کارگر ساده زن ومرد را با مزایای زیر بهمکاری دعوت مینماید

۱ـ حقوق مکفی
۲ـ سود ویژه
۳ـ استفاده از غذای گرم مجانی
۴ـ استفاده از ایاب و ذهاب

متقاضیان به کیلومتر ۲۸ جاده کرج کارخانه پلیکان ایران مراجعه و یا با تلفن ۴۸۹۴ کرج تماس بگیرند

کپسول آتش خاموش کن

فوجی

محصول
NIPPON DRY CHEMICAL

مطمئن‌ترین وگرانترین کپسول آتش خاموش کن
با ۵۰ سال سابقه ممتاز در ژاپن

نماینده انحصاری :
شرکت تهران فوجی بامسئولیت محدود
خیابان شاه ساختمان آلومینیوم طبقه نهم شماره ۹۵۱ تهران
از تهران و شهرستانها نماینده انحصاری فعال میپذیریم تلفن ۶۴۴۵۰۳-۹۶۱۳۹۸

CIBA-GEIGY IRAN LTD.
AGRO-CHEMICALS DIVISION

wishes to interview candidates for:

MARKET RESEARCH

Successful applicants should:

1) Hold a B.A. or B.Sc. degree.
2) Have a minimum of 5 years experience in either plant protection or market research.
3) Have an excellent knowledge of written and spoken English.
4) Be prepared to travel extensively in Iran.

TRIAL AGRONOMIST

Successful applicants should:

1) Hold a B.Sc. degree.
2) Have several years experience in plant protection.
3) Have an excellent knowledge of written and spoken English.
4) Be prepared to travel extensively in Iran and spend upto 3 weeks per month outside Tehran.

Please call Mr. Brown on 831251-3 for an appointment.

آگهی استخدام کارخانجات اتومبیل سازی رنو

افراد مشروحه زیر را با حقوق و مزایای فوق العاده استخدام مینماید

۱ـ مکانیك ماشین‌آلات صنعتی
۲ـ مکانیك دستگاه‌های نقطه‌جوش
۳ـ مکانیك ماشین‌های خودرو
۴ـ قالب‌بند
۵ـ جوشکار کاربید
۶ـ صافکار
۷ـ برقکار اتومبیل
۸ـ مونتاژکار درجه یك و درجه‌دو
۹ـ کارگر پرس کار
۱۰ـ کارگر آهنگر درجه یك و درجه دو
۱۱ـ کارگر رنك‌ساز اتومبیل با سابقه‌کار
۱۲ـ کانال‌ساز
۱۳ـ کارگر آتش‌نشانی
۱۴ـ کارگر پیستوله‌کار
۱۵ـ کارگر نقطه‌جوش کار
۱۶ـ چرخکار تودوزی اتومبیل
۱۷ـ سرویس کار اتومبیل
۱۸ـ نظافتچی
۱۹ـ نگهبان
۲۰ـ کارگر ساده

شرایط استخدام

دارا بودن برك خاتمه‌خدمت یامعافیت دائم غیرپزشکی تحصیلات برای کارگران حداقل‌خواندن و نوشتن واجدین شرایط میتوانند همه روزه ازساعت ۸ صبح الی ۱۵ به کارگزینی کار خانجات اتومبیل سازی رنو واقع درجاده مخصوص کرج کیلومتر ۱۳ مراجعه فرمایند .

اطلاعیه

جنرال

دارندگان محترم مصنوعات شرکت‌صنعتی‌جنرال
(بخاری آبگرمکن وکولر جنرال)
لطفا برای سرویس کامل و تجدید رنك و تعویض قطعات یدکی با تلفن‌های ۹۵۹۱۶۴ و ۹۵۸۲۵۲ و۹۶۲۰۶۱ و۹۵۰۸۱۹ و۴ـ۹۶۳۹۷۲
شرکت سرویس و خدمات لوازم خانگی تماس حاصل فرمائید

نیازمندی های اطلاعات تلفنی آگهی قبول میکند
تلفنهای ۳۱۱۲۲۴-۳۱۱۲۲۵
۳۱۱۲۲۹-۳۱۱۲۳۰

منطقه صنعتی

یك قطعه زمین بمساحت ۲۱۰۰ متر ساخته شده جهت انبار یا کارگاه با آب وبرق وتلفن بفروش میرسد جاده قدیم کرج تلفن ۹۶۲۱۱۱ از ساعت ۲ الی ۶ بعدازظهر

از کلیه سهامداران دعوت میشود در مجمع عمومی فوق‌العاده که روز یکشنبه ۲۲ر۸ر۲۵۳۶ ساعت ۱۶ دردفتر مرکزی شرکت منعقد میشود حضور بهمرسانند.

دستور جلسه :

تعیین هیئت مدیره ومدیرعامل وبازرسان شرکت

شرکت کارپکس (سهامی خاص)

منشی

کارخانه تولیدی برای دفتر فروش خود درمیدان ونك احتیاج به یك منشی آشنا به زبان انگلیسی و تایپ فارسی ولاتین دارد.

خیابان ونك ویلا- خیابان دامغان شماره ۶۵

ارزان کاشی ایتالیائی ارزان

بهترین و عالی ترین کاشی های ایتالیائی وآلمانی در طرحها ورنگ های مختلف آماده تحویل ۸۴۶۱۱۳

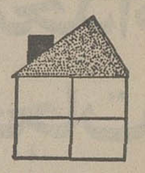

میخواهید درآمریکا زندگی کنید؟

ویا درآنجا سرمایه گزاری نمائید..

آپارتمان، خانه، مغازه، هتل، پمپ بنزین، زمین و غیره ...

مایکی از بزرگترین شرکتهای ساختمانی و شهرسازی در آمریکا هستیم. اداره مرکزی مادر کالیفرنیا قرار گرفتهولی عملادر تمام ایالات آمریکا نیز دارای شعباتی میباشیم. شرکت ساختمانی و شهرسازی لینکلن شرکتی بین‌المللی میباشدکه شعبه آن در تهران- بلوار پهلوی (میرداماد) شماره ۱۲۰ طبقه اول قرار گرفته است. برای تعیین وقت میتوانید از ساعت ۹ تا ۱ بعد ازظهر باشماره ۲۲۳۶۷۲ تماس بگیرید.

آگهی دعوت سهامداران شرکت شیشه‌سازی مینا سهامی عام

به اطلاع کلیه سهامداران شرکت شیشه سازی مینا سهامی عام میرساندکه مجمع عمومی فوق‌العاده شرکت ساعت ۱۰ صبح روز چهارشنبه ۲۵ آبان ۲۵۳۶ در محل شرکت تشکیل میگردد

دستور جلسه

افزایش سرمایه واصلاح اساسنامه میباشد ازکلیه سهامداران یا نمایندگان قانونی آنان‌خواهشمند است درمجمع مذکور شرکت فرمایند

هیئت مدیره

ویزیتور داروئی

یك شرکت داروئی آلمانی برای تهران- خوزستان - کرمانشاه و حومه- کرمان- اصفهان تعدادی نماینده علمی با شرایط زیر و باحقوق و مزایای مکفی و پورسانتاژ فروش استخدام مینماید.

۱- داشتن دیپلم
۲- حداقل ۲ سال سابقه ویزیت داروئی درمنطقه
۳- مقیم مرکز استان
۴- انجام خدمت نظام یامعافیت دائم
۵- سن بین ۲۵ تا ۴۰ سال
۶- داشتن اتومبیل

از واجدین شرایط خواهشمنداست مشخصات کامل خود را به‌صندوق پستی ۸۹۲ تهران ارسال بفرمایند.

خبرگزاری تله پرس

بیکنفر دوشیزه یا بانو وارد بتایپ فارسی و لاتین نیازمند است باتلفن ۲۹۳۹۹۶ تماس بگیرید

شرکت ایران‌مکا ۷۶۳۴۸۲
مجری اسکلت فلزی وساختمان

جهت خرید سیمان

آهن ، آجر و کاشی

ونیز جهت فروش کالاهای وارداتی باشرکت سان‌چا تماس بگیرید تلفن ۸۵۷۴۲۹

شرکت SAE

جهت کارگاه آپادانا واقع در میدان شهیاد (آپارتمان‌سازی بانك‌رهنی) به افراد زیر نیازمند است.

۱- تعدادی کمك آشپز ۳ نفر
۲- تعدادی گارسون ۳ نفر

متقاضیان باتلفن ۹۵۱۸۹۰ مراجعه نمائید.

للت اونشاط **داب** پس از توشیدن باور نکردنی است

DAB

dab

Dortmunder Actien-Brauerei

محصول کارخانجات

دورتموندر آلمان غربی

برای سفارش به داب ایران ، تهران خیابان آیزنهاور نبش خیابان شادمهر شماره یك تلفن ۹۷۴۸۵۲ مراجعه فرمائید. از شهرستان‌ها نماینده فعال و معتبر پذیرفته میشود.

آگهی

بنگاه تعاون و صنایع زندانیان فعالیتهای دو ارزشی (آموزش وتولیدی)- کارگاه حوله بافی واقع در کارخانجات زندان‌قصر را با ماشین‌آلات موجود جهت آموزش زندانیان واستفاده ازفروش محصولات تولیدی و آموزشی را به داوطلبین صلاحیتدار واگذار مینماید متقاضیان میتوانندبا مراجعه باین بنگاه ضمن اطلاع چگونگی شرایط موجود پیشنهادات خودرا از تاریخ‌نشر آگهی‌تا آخر وقت ۲۲ر۸ر۲۵۳۶ بدفتر این بنگاه واقع در میدان زندان قصر تسلیم نمایند. بدیهی است پس‌از انقضاء موعد تعیین شده به پیشنهادات واصله ترتیب اثر داده نخواهد شد.

مدیرعامل

آگهی استخدام

صندوق تامین اجتماعی وابسته به وزارت بهداری و بهزیستی بمنظور تکمیل کادر خود به تعدادی لیسانس فارغ‌التحصیل رشته های حسابداری - بانکداری - اقتصاد - بیمه - حسابرسی بازرگانی - مدیریت بازرگانی - کمدارای شرایط زیر باشند نیاز دارد:

۱- داشتن حداکثر ۳۰ سال تمام
۲- داشتن برگ پایان خدمت وظیفه عمومی و یا معافیت دائم

داواطلبان میتوانند بمنظور ثبت نام برای امتحان همه روز بجز پنجشنبه وایام تعطیل از ساعت ۸ الی ۱۴ بادردست داشتن فتوکپی مدرك فوق ویك قطعه عکس ۴ × ۶ بمدیریت کارگزینی صندوق واقع در خیابان آیزنهاور کاخ تامین اجتماعی مراجعه فرمایند.

صندوق تامین اجتماعی

استخدام کارگر حروف چین - ماشین‌چی - پانچیست مونوتایپ

چاپخانه دانشگاه تهران به تعدادی کارگر زن و مرد که دارای تحصیلات حداقل ششم ابتدائی یا بالاتر باشندنیازمند است .کارگران‌مبتدی‌پس ازطی دوره کارآموزی به‌استخدام قطعی چاپخانه درخواهند آمد .

نشانی: امیرآباد شمالی خیابان شانزدهم موسسه انتشارات و چاپ
م‌الف ۱۷۸۲

شرکت نی ذوب آهن ایران

آگهی فروش

بدینوسیله باطلاع شرکتهای صنعتی وبازرگانی وافرادیکه در فروش مواد شیمیائی فعالیت دارند میرساند ذوب‌آهن‌آریامهر آماده‌فروش مقداری از محصولات شیمیائی تولیدی خود شامل تولوئن- گسیلن - سولفونت وفنل تحویل‌درمحل‌انبارذوب آهن‌آریامهر (واقع‌درکیلومتره ۴۵ جاده اصفهان - شهرکرد)ودر ظرف ووسیله حمل خریدارمیباشد خواهشمند است درصورت تمایل به‌خریددستور فرمائید نماینده خودرا جهت انجام‌معامله‌بفسمت فروش وامور بازرگانی این شرکت به نشانی اشاره شده در فوق اعزام فرمایند.

م‌الف ۱۱۳۳

ذوب آهن آریامهر
(شرکت سهامی)

دانشگاه بوعلی

آگهی پذیرش دانشجو برای دوره دانشوری (فوق لیسانس) در رشته برنامه‌ریزی توسعه مجتمع علوم محیط زیست ومنابع طبیعی دانشگاه بوعلی سینا

مجتمع علوم محیط زیست و منابع طبیعی دانشگاه بوعلی سینا - همدان ازبین دارندگان دانشنامه دانشیابی (لیسانس) درر شته‌های زیر :

- علوم اجتماعی (جامعه شناسی، تعاون، مردم شناسی، جمعیت شناسی واقتصاد)، جغرافیای انسانی و اقتصادی ، حقوق، علوم اموزشی‌وتعلیم وتربیت ، کشاورزی ،منابع طبیعی ،علوم و مهندسی محیط‌زیست، علوم بهداشتی‌وبهداشت محیط ،آمار ،معماری ومهندسی صنایع وراه و ساختمان ، برای دوره تحصیلی زمستانه که از دیماه ۲۵۳۶ شروع میشود تعدادی‌دانشجوی‌تمام وقت برای‌دوره دانشوری در رشته برنامه ریزی توسعه باشرایط اختصاصی زیر از طریق امتحان کتبی و مصاحبه میپذیرد.

شرایط :

۱- داشتن حداقل دانشنامه دانشیابی (لیسانس) دریکی از رشته های ذکر شده بالا.
۲- آشنائی کافی بیکی از زبانهای انگلیسی یا فرانسه .
۳- داشتن‌اجازه کتبی برای ادامه تحصیل‌تمام وقت بمدت دوسال ازموسسه متبوع (درصورت شاغل بودن)

به کسانیکه دارای تجربه مفید کاری‌باشندوبه دارندگان‌برگ خاتمه خدمت مقدس وظیفه‌یامعافیت دائم اولویت داده‌خواهد شد.

ازمون کتبی :

در آزمون کتبی به‌داوطلبان متوئی در زمینه های فنی وعلوم اجتماعی -اقتصادی و توسعه کشاورزی ومنابع‌طبیعی به‌یکی‌اززبانهای‌انگلیسی یافرانسه داده خواهد شدکه داوطلبان باید آنها را بزبان فارسی برگردانند و تفسیر نمایند.

مدارك لازم :

۱- یکبرك فتوکپی آخرین مدرك تحصیلی
۲ یکبرك فتوکپی صفحه اول شناسنامه .
۳- دو قطعه عکس ۴ × ۶ که‌مشخصات کامل داوطلب در پشت آنها نوشته شده باشد.
۴- فتوکپی برك پایان خدمت یا معافی دائم (درصورت انجام خدمت یا معافی).
۵- فیش بانکی بمبلغ یکهزار ریال که باید بحساب جاری شماره ۹۱۰ (نهصدوده) بانك عمران شعبه همدان واریز شده باشد.

واجدین شرایط باید فرم درخواست زیر این آگهی را تکمیل نموده همراه با مدارك ذکر شده حداکثر تاپانزدهم آبان ماه سال جاری بایست سفارشی به نشانی دانشگاه بوعلی‌سینا - مجتمع علوم محیط زیست‌ومنابع طبیعی - همدان‌صندوق پستی ۳۰۲ (سیصدودو) ارسال دارند ویاتاپایان وقت‌اداری‌روزچهارشنبه ۲۵ آبانماه‌بدفتراین‌مجتمع واقع در خیابان جهان‌نما ساختمان شماره ۴ دانشگاه بوعلی‌سینا در همدان تسلیم ورسید دریافت دارند.

به مدارك ناقص ومدارکی که‌بعداز تاریخ ذکر شده پست شده باشد ترتیب اثر داده‌نمیشود و مدارك ووجه‌ارسالی داوطلبان‌مسترد نخواهدشد.

کارت ورود بجلسه آزمون کتبی در ساعت ۸ صبح روز یکشنبه ۲۹ آبان ماه سال جاری‌درمحل مجتمع علوم محیط زیست‌ومنابع طبیعی دانشگاه بوعلی سینادر همدان توزیع میگردد وآزمون کتبی بعداز ظهرهمان روزبه‌عمل می‌آید .محل‌برگزاری و ساعت شروع آزمون کتبی هنگام توزیع کارت اعلام خواهد شد . ضمنا داوطلبان شاغل چنانچه بمصاحبه دعوت شوند باید روز مصاحبه موافقت کتبی سازمان متبوع خودرا دایر بادامه تحصیل تمام وقت آنان بمدت‌دو سال‌همراه داشته‌باشند

فرم درخواست :

اینجانب : نام : نام خانوادگی : متولدسال:
شماره شناسنامه: صادره از: ساکن : داری‌مدرك :
در رشته : از دانشگاه : فارغ‌التحصیل سال
داوطلب شرکت در امتحان ورودی دوره‌دانشوری (فوق لیسانس) کنترل محیطی مجتمع علوم‌محیط زیست‌ومنابع طبیعی‌دانشگاه بوعلی سینامیباشم. زبان خارجه‌ای که امتحان خواهم‌داد .
انگلیسی فرانسه است ومدارك لازم‌را بهمراه‌این‌فرم ارسال میدارم
نشانی پستی داوطلب :استان شهرستان خیابان
کوچه پلاك شماره تلفن محل‌کار منزل
تاریخ امضاء

شرکت سهامی صنایع فلزی ایران

شرکت سهامی صنایع فلزی ایران افراد زیرراکه دارای برك خاتمه خدمت یا معافیت ازخدمت نظام باشند با حقوق و مزایای قابل توجه استخدام مینماید.

۱- نجارسری کار
۲- جوشکار ضخیم کار وورقکار
۳- مونتاژ کار فلز
۴- لوله کش
۵- کارگر ساده
۶- راننده لیفتراك
۷- نظافتچی
۸- نگهبان شب

متقاضیان می‌توانند به نشانی جاده قدیم کرج روبروی شرکت حمل‌ونقل ایران تانکر خیابان زیر پل راه آهن کارخانه شماره ۱ صنایع فلزی ایران‌مراجعه نمایند.

موسسه‌ای بزرگ‌در اصفهان، برای اقامت کارکنان خود، نیاز به تعداد زیادی ویلا یا آپارتمان (فقط هم‌کف و طبقه اول) دارد که بتمام وسایل رفاهی (شوفاژ کولر تلفن مستقل در صورت امکان) مجهز باشد خواهشمند است پیشنهاد خود را با قید: سطح زیربنا وسطح کل، همسایگان، کرایه، مبله و غیرمبله وغیره به‌نشانی صندوق پستی ۱۵۵۱ اصفهان ارسال فرمائید.

روی پاکت کلمه «مسکن» قیدشود.

Management and Computer Consultants Company REQUIRE

1. Male English Translators able to translate Technical Subjects (Willing to travel within Iran).

2. Secretary with good knowledge of English and Shorthand.

MUST BE:

Iranian Nationals
Free of Military Obligations.

Qualified Candidates to apply to No. 20 Nowzari Street Opposite Farah Park, Amirabad.

هتل مخصوص ایرانیها

دارای ۱۸ فلت مجهز به حمام و آشپزخانه و یخچال اختصاصی در بهترین‌نقطه مرکز لندن به قیمت مناسب بفروش‌میرسد لطفا به‌آدرس زیر تماس بگیرند.

YARCO DEVELOPMENT Co.
120 WIGMORE ST.
LONDON W.1 TEL: 01-4862841

نیازمندیهای روزنامه اطلاعات تلفنی آگهی می پذیرد
خدمات عمومی ۳۱۱۲۲۷ ۳۱۲۴۱۳
(متفرقه)

باکمال مسرت روز تاریخی

چهارم آبان

میلاد مسعود شاهنشاه آریامهر

وسالروز فرخنده آئین تاجگذاری

اعلیحضرتین

را بملت ایران تبریک میگوید.

ازطرف کارکنان اداره آموزش و پرورش شاه آباد غرب

رشنوادی

بمناسبت چهارم آبان

خجسته میلاد اعلیحضرت همایون شاهنشاه آریامهر

گلهای پاک و عطرآگین ایران زمین را همراه باگرمترین دعا بپیشگاه مبارک همایونی

تقدیم میداریم

وسالروز فرخنده آئین تاجگذاری اعلیحضرتین

را تبریک عرض مینمائیم

شهردار و اعضای انجمن شهررودسر

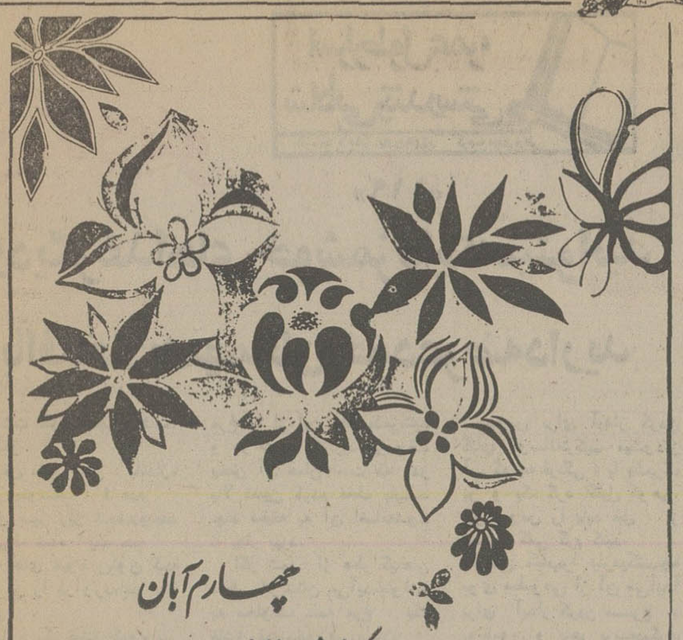

چهارم آبان

روز بزرگ و فراموش نشدنی در تاریخ ایران زمین میلاد فرخنده رهبر عالیقدر ملت ایران

شاهنشاه آریامهر

وسالروز فرخنده تاجگذاری شاهنشاه آریامهر و علیاحضرت شهبانو

را بملت شریف ایران و خاندان جلیل سلطنت تبریک عرض مینماید

ازطرف:

انجمن شهر و شهرداری واهالی آبیک ـ نورالله یوسفی شهردار

چهارم آبان

خجسته دولت جاودانه شاهنشاه بزرگ و رهبر عالیقدر

شاهنشاه آریامهر

علیاحضرت شهبانوی گرامی

و

ولیعهد نامدار و شاهزادگان و شاهزادگان خانم

اسدالله بدیعی رئیس اداره آموزش و پرورش شهسوار

چهارم آبان

میلاد خجسته

شاهنشاه آریامهر

اعلیحضرت محمد رضا شاه پهلوی

را بخاندان جلیل سلطنتی وملت ایران تهنیت میگوئیم.

انجمن شهر فردوس

چهارم آبان

میلاد خجسته

شاهنشاه آریامهر

اعلیحضرت محمد رضا شاه پهلوی

را بخاندان جلیل سلطنتی وملت ایران تهنیت می گوئیم

آبیک ـ جان نثار ناصر معدندار

باکمال مسرت روز تاریخی

چهارم آبان

میلاد مسعود اعلیحضرت همایون شاهنشاه آریامهر

و

سالروز فرخنده آئین تاجگذاری

اعلیحضرتین را بملت ایران تبریک میگوئیم

انجمن شهر و شهرداری صومعه سرا

چهارم آبان

فرخنده میلاد میمنت اثر

شاهنشاه آریامهر

و

سالروز شکوهمند تاجگذاری اعلیحضرتین را

به ملت ایران تهنیت میگوئیم

شرکت سهامی زمزم مشهد

فرخنده میلاد

شاهنشاه آریامهر

رهبر خردمند ملت ایران

وطراح عظیم الشأن انقلاب سفید شاه ومردم

را به فرد فرد ملت بزرگ ایران صمیمانه تهنیت گفته

دوام شوکت خاندان جلیل سلطنت را از خداوند خواستار است

رئیس اتاق اصناف رودسر عیسی اسماعیلی

فرخنده میلاد

شاهنشاه آریامهر

رهبر خردمند ملت ایران

وطراح عظیم الشأن انقلاب سفید شاه ومردم

را به فرد فرد ملت بزرگ ایران صمیمانه تهنیت گفته

دوام شوکت خاندان جلیل سلطنت را از خداوند خواستار است

شرکت شالمانکار کارگاه سقز

مفتخر و سعادتمندیم میلاد همایونی و سالگرد ازدواج

فرخنده آئین تاجگذاری

شاهنشاه آریامهر و علیاحضرت شهبانوی گرامی

را بفرد فرد هم میهنان عزیز تبریک گفته، سعادت و توفیق روزافزون ملت ایران را از درگاه یزدان بزرگ مسئلت داریم.

لاهیجان ـ سندیکای کارخانجات چایسازی شمال

غلامعلی صفاری

چهارم آبان

میلاد خجسته

شاهنشاه آریامهر

اعلیحضرت محمد رضا شاه پهلوی

را بخاندان جلیل سلطنتی وملت ایران تهنیت

میگوئیم.

انجمن شهر فردوس

فرخنده میلاد

شاهنشاه آریامهر

رهبر خردمند ملت ایران و طراح عظیم الشان انقلاب سفید شاه و مردم را بفردفرد ملت ایران صمیمانه تهنیت گفته دوام شوکت خاندان جلیل سلطنت رااز خداوند خواستار است.

ایرج سعادت رئیس انجمن شهرستان فردوس

با کمال مسرت روز تاریخی

چهارم آبان

میلاد مسعود اعلیحضرت همایون

شاهنشاه آریامهر

و

سالروز فرخنده آئین تاجگذاری اعلیحضرتین

را بملت ایران تبریک میگوئیم

کرج ـ کمیته ۸۰۰۱ معادن گاجره والیکا ـ

کمال مرتضوی ـ جهانگیر اعرابی

چهارم آبان

فرخنده میلاد میمنت اثر

شاهنشاه آریامهر

و

سالروز شکوهمند تاجگذاری اعلیحضرتین را

به ملت ایران تبریک میگوئیم

کرج ـ شرکت تعاونی معادن گاجره و الیکاولالان ـ

کمال مرتضوی ـ جهانگیر اعرابی

فرخنده میلاد

شاهنشاه آریامهر

رهبر خردمند ملت ایران وطراح عظیم الشان انقلاب سفید شاه و مردم را بفردفرد ملت ایران صمیمانه تهنیت گفته دوام شوکت خاندان جلیل سلطنت را از خداوند خواستار است.

مجید علی آبادیان ـ رئیس اداره آمار و ثبت احوال فردوس

چهارم آبان

میلاد خجسته

شاهنشاه آریامهر

اعلیحضرت محمد رضا شاه پهلوی

را بخاندان جلیل سلطنتی وملت ایران تهنیت

میگوئیم.

فریدون زراعتی شهردار اسلامیه فردوس

با کمال مسرت روز تاریخی

چهارم آبان

میلاد مسعود اعلیحضرت همایون

شاهنشاه آریامهر

و

سالروز فرخنده آئین تاجگذاری اعلیحضرتین

را بملت ایران تبریک میگوئیم

احمد کیانی بجستانی نماینده شرکت

زمزم فردوس

چهارم آبان

فرخنده میلاد میمنت اثر

شاهنشاه آریامهر

و

سالروز شکوهمند تاجگذاری اعلیحضرتین را

به ملت ایران تبریک میگوئیم

حاج محمد باقر دانش نجاتی مدیرعامل شیرو

خورشید سرخ فردوس

با کمال مسرت روز تاریخی

چهارم آبان

میلاد مسعود شاهنشاه آریامهر

وسالروز فرخنده آئین تاجگذاری اعلیحضرتین

را بملت ایران تبریک میگوئیم

مسعودبشارت ـ رئیس آموزش و پرورش

شهرستان فردوس

چهارم آبان

فرخنده میلاد میمنت اثر

شاهنشاه آریامهر

و

سالروز شکوهمند تاجگذاری اعلیحضرتین را

به ملت ایران تبریک میگوئیم

منصور شاهی شهردار فردوس

با کمال افتخار و سرور میلاد مسعود همایونی

و سالگرد آئین فرخنده تاجگذاری

شاهنشاه آریامهر

و

علیاحضرت شهبانوی ایران

را بهم وطنان عزیز تبریک و شادباش میگوئیم

اصغر اکبری ـ رئیس اداره برق منطقه‌ای فردوس

پیکادیلو

«۱۱۹»

ودیگر غذاهای خوشمزه‌ایکه‌میتوانید باافتخار به‌مهمانان خودعرضه‌دارید

گوشت گوسالهچرخ شده: یک کیلو.
روغن مایع نباتی : باندازه
پیاز متوسط : ٤ عدد
فلفل سبز ریز شده:دوعدد
سیر له شده : یک حبه
تکه های میوه زیتون که هسته آن را درآورده‌اند :یک فنجان
عسل : یک قاشق قهوه ـ خوری
کشمش : نیم فنجان
خلال بادام پوست گرفته: نیمفنجان
جوزهندی : مقدار کمی
ریحان تازه یا خشک: یک قاشق سوپخوری
گوجه فرنگی رسیده چهارقاچ شده : سه عدد
نمک نباتی : باندازه
موز : اختیاری است

روغن مایع نباتی رادر تابه کلفتی بریزید و روی اجاق قرار دهید گوشت گوسالهرا در آن چرخی بدهید تا رنگ صورتی آن عوض شود و آنرا در قابلمه‌ای بریزید. پیاز و فلفل و سیر را سرخ کنید سبزیها را هم در آن بریزید تارنگ طلائی بخود بگیرندبعد میوه زیتون ،کشمش ،خلال بادام ، جوزهندی ،ریحان و مسل را به آن اضافه کنیدوبا دقت آنرا مخلوط کنید بعد در آنرا بگذارید و بگذارید بپزد تا همه مواد نرم شوند بعد آنرا از کوره درآورید و درست قبل از کشیدن ، گوجه فرنگی را به آن اضافه کنید و از نو آنرا گرمکنید طبق ذائقه خود به آن نمک بزنید و با برنج پخته (کته یا پلو) سرمیز بیاورید .

اغلب موز را از طول‌خلال خلال کرده و روی پیکادیلو می‌چینند.

جوجه کباب

برای این غذای لطیف و خوشمزه و فقیر از مواد چربی، جوجه مرغی‌راانتخاب کنید که وزن آن یک کیلو ونیم باشد و یا جوجه خروسی که دو کیلو و نیم وزن داشته باشد داخل و خارج آنرا با قلم موازمخلوط روغن مایع نباتی و آبلیمو ترش بمالید.

این جوجه را طوری در پشقاب بگذارید که استخوان جناح سینه آن بطرف بالا باشد و آنرا در کورهبگذارید تا با حرارت ۲۳۲ درجه در مدت بیست دقیقه کباب شود و یا آنقدربپزد که رنگطلائی خوش رنگی بخود بگیرد دوباره ازمخلوط روغن‌نباتی مایع و آب لیمو با قلم موبه آن بمالید و حرارت فورا به ۱۶۳ درجه تقلیل دهید و بگذارید بپزد وبرای‌هر پانصد گرم وزن جوجه هیجده تا بیست‌و پنج دقیقه حساب‌کنید و اگر جوجه بزرگ است‌کمی این مدت را بیشترکنید تاکاملا مطمئن شوید که خوب پخته است.

در طول پختن گاه به گاه سوس مخصوص کباب را که در مزارع زیبائی بکار میبرند مصرف کنید و من طرز تهیه آنرا در آینده برای شماشرح خواهم داد.

وقتی جوجه کاملا پخت‌آنرا برگردانید تا طرف دیگر آنهم طلائی رنگ شود یک وسیله خوب برای اطمینان ازدرجه پخت اینست که چیز سرتیزی را در قسمت کفت سینه ویا ران پرنده فرو کنیم اگر آبی که از آن خارج میشود خیلی گلگون نیست جوجه پخته است.

بعضی ترجیح میدهند که جوجه کباب‌در حرارت‌متعادلی پخته شود حرارت پروتئین‌ها را دلمه کرده و می‌بندد‌جوجه هم مثل گوشت گوسفند و گوساله وقتی کباب میشود اگر با حرارت ملایمی پخته شود خیلی لطیف و نرم می‌ماند.

اگر شما هم ترجیح‌میدهید که جوجه کباب بین ترتیب پخته شود مرغ را از این مخلوط‌بیرکنید و در کوره بگذارید بپزدوقت پختن آن همان است که در بالا تعیین کردم فقط باید چند دقیقه به آن اضافه‌شود تا بهتر بپزد.

اگر شما از عطر گیاهان معطر خوشتان می‌آیدمیتوانید به مخلوط دلمه مرغ یک قاشق قهوه‌خوری ریحان و سنبل ختائی را اضافه کنید همچنین میتوانید در مخلوط آب داغ و روغن مایع نباتی بریزید که با آن درطول‌پختن جوجه را آبدار کنید و یا سوس مزارع زیبائی رامصرف کنید.

سوسهای خوشمزه برای کباب

شما میتوانید جوجه کباب و کباب بوقلمون را تهیه‌کنید بدون اینکه یک گرم مواد چربی حتی برای آبدارکردن آن در طول پخت بکار برید.

جوجه کباب خود را مثل معمول تهیه کنیدو آنرادرسته و یا تکه‌تکه کباب نمائید ولی هر بیست دقیقه سوس زیررا روی آن بمالید

بویون غلیظ سبزیها :یک فنجان
آب جوش : یک فنجان
آب لیمو ترش : یک‌چهارم فنجان
آب پرتقال :یک فنجان
نمک نباتی : نیم قاشق قهوه‌خوری

آن غلیظ سبزیها رادرآب جوش بریزیدآب پرتقال‌ولیمو و نمک را به آن اضافه کنید و با دقت آنرا مخلوط کنید و آنرا برای آبدار کردن جوجه کباب بکار برید.

اگر کباب بره میخواهید درست کنید چربیهای دوران را بگیرید و به آن از مخلوط شراب سفید و بویون سبزی ها و چند برگ نعنای خورد شده بمالید.

سوس برای آبدار کردن کباب گوسالهترکیب میشوداز آب گوجه فرنگی ، با یکبرگ بو و یک گرد اکلیل کوهی، این سوس را باید قبل از مصرف کمی گرم کنید.

وقتی کبابرا بازمیکنیدچه بوی مطبوعی از آن می‌آید؟ برای آبدار کردن مرغ ، بوقلمون و یاهر پرندهدیگری باید مخلوط آب پرتقال ، آب لیمو و آب سبزیهارا که کمی گردسنبل ختائی و آکلیل کوهی رابه آنزده‌ایدنیم‌گرم کنید و به آن بمالید.

هر کبابی درست کنید برای بالا بردن طعم آن قبلاز اینکه آنرا در کوره بگذارید نمک نباتی را به آن بپاشیدوچون در طی پختن به آن آب بزنید مقداری از چاشنی نمک رامی شوید اینست که بعد ازخاتمه پختن دو باره چاشنی نمک بزنید.

جوجه سرخ کرده

روغن مایع نباتی : نیم فنجان
نمک نباتی :یک قاشق‌قهوه خوری
سیر کوبیده: یک حبه
گرد پاپریکای شیرین : نیم قاشق قهوه‌خوری
جوانه گندم : نیم فنجان
جوجه (بوزن یک کیلوو نیم) : دو عدد

جوجه ها را تکه‌تکه کنید روغن مایع نباتی ،سیر ، پاپریکا را باهم مخلوط‌سازید و با قلم موی مخصوص شیرینی پزی مخلوط را روی تکه های جوجه بمالید و آنرا در جوانه گندم بغلطانید ودر ظرفی که‌مخصوص‌کوره‌است وقبلا چرب‌کرده‌اید بگذارید و ظرف را در کوره جا دهید و حرارت کوره رابه ۱۷۷ درجه برسانیدوبگذارید نود دقیقه بپزد گاه به گاه‌تکه های مرغ را زیر و رو کنید تا همه جای آن یکسان سرخ شود.

ادامه دارد

آه مرده، بدبخت میکند!

چندی پیش در این صفحه از قول خبرنگار زیر آسمان کبود در اردکان یزد نوشتیم که ساختمان غسالخانه مدرن این شهر مدتهاست پایان یافته، اما کسی وقتی یا جرئتنمی‌کند آنرا افتتاح کند. مطلب مطلوب واقع شد و شهرداری، این عمل خیر را انجام داد...

ایضا از اردکان خبررسیده، که غسالخانه مدرن برق ندارد و شخص مرده شوردر تاریکی یازیر نورشمع متوجه نمیشود، میت مرحوم را شست یا نیم شسته کنار گذاشت دراینجاست که شهرداری واقعا بایدهمان گونه که شجاعت بخرج دادو غسالخانه را افتتاح کرد دست ودلبازی هم بکند و دوسه‌شعله برق دراین محوطه بکشد ، زیرا آخرین سنزلگاه راحت‌شدن جماعت ازدست شهرداری و بالعکس ، همین جاست ! ضمنا مسئولان امر یادشان باشد آه مرده ، مثل دلخوری زنده ، نیست ، اگر بگیرد ، بدبخت می‌کند.

بزودی اقدام خواهدشد

منبعی که ملاحظه می‌کنید مثل شاخ شمشادسربا ایستاده، محض خالی نبودن مریضه‌یک قطره آب هم نه خورده و نه اهالی خلیفه آباد اسالم خورانیده است ! اهالی به فرمانداری طوالش مراجعه کرده‌اند، به آنها گفته شده‌طی نامه‌شماره۲۸۱۲مورخ۲۷ر۶ر۳۶ مبلغ یکصدو پنجاه هزارتومان اعتبار بمنظور حفر چاه در اختیار اداره تعاون استان گذاشته‌ایم ، به اداره تعاون‌هم که مراجعه میکنیم همیشه‌جواب ها یکسانند :

«بزودی اقدام خواهد شد.»

بقول معروف هیچ دخلین‌وار ، آخر آبکه خربوزه یا کشک بادمجان نیست تابگوئیم پیدا نشد ، نمی‌خوریم!

آرزوی توفیق خدمت متواضعانه !

آقای محمد رضا رکان
رئیس آموزش و پرورش منطقه نقده

از سوی انجمن‌های ملی نقده مفتخر بدریافت لنت همتهوری گردید

آخرین خبری که روی‌تلکس زیر آسمان‌کبود مخابره‌گردیده، حاکیست که آقای محمدرضا رکان رئیس آموزش وپرورش نقده به لقب همشهری مفتخر گردیده ...

ماضمن کلیشه کردن روی جلد نشریه‌ئی‌که ظاهرا بمناسبت روز معلم انتشار یافته ، اما بعلت مهم بودن خبر دریافت لقب‌رفقای‌رئیس، بجای‌تصویر یک معلم عکس ایشان زینت بخش جلد نشریه‌مذکور گردیده است ، توفیق خدمت بی‌شائبه ومتواضعانه آقای رکان‌وعموم خدمتگزاران فرهنگ را در راه آموزش و پرورش ابناء وطن آرزومندیم .

«پل‌رودخانه‌کوائی»هم ، چنین دنگ وفنگی نداشت !

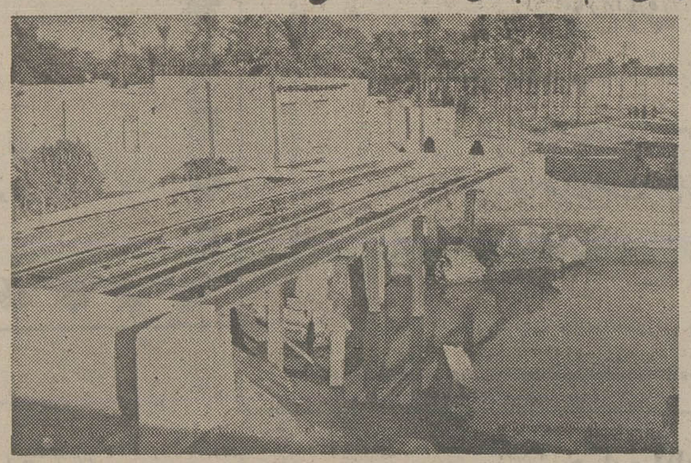

خبرنگار اختصاصی زیر برای جمع‌کردن اعانه جهت آسمان کبود در اروند کنار، بطور اختصاصی اطلاع داده که اهالی این شهر اغلب‌اوقات فراغت خود را صرف تمرین بندبازی می‌کنند. مقام موثقی‌که طی یک مصاحبه اختصاصی این خبر رادر اختیار خبرنگار ما گذاشته ، افزوده است . اگر علت بندبازی کردن ناگهانی اهالی را میخواهید بدانید ، سری بپل های ششگانه رودخانه شهر بزنید ،وی در پایان این مصاحبه عکسی را در اختیار خبرنگار ما گذاشته که نشان میدهد نیمه تمام‌ماندن پلها از جانب پیمانکار چگونه اهالی اروند رااز صغیر وکبیر مجبور کرده بوسیله تیرآهن های باریک از روی رودخانه بگذرند.

توضیح اینکه احداث‌هردهنه پل برروی نهرهای اروندکنار از دو سال پیش شروع شدو قرار بود ، ظرف شش ماه‌پایان یابد، که شش ماه شد دو سال وخبری نشد.

عجالتا بزرگتر ها نگران‌صد ها دانش‌آموز خرد سالی‌هستند که باید روزی چندبار از روی این پل صراط بگذرند و تقاضا دارند ، قبل از اینکه فصل بارندگی شروع شود ، برای تکمیل پل‌های ناتمام‌فکری‌بشود، چون راستی راستی گذاشتن پل ناقابل بروی یک رودخانه که ساختن پلی برروخانه کوائی که نیست .

شاهنشاها

آریامهرا،

عمرت گرام،

سلطنت بادوام،

وفرخنده زاد روزت مبارك باد

شرکت سهامی تولیدی وصنعتی تور ایران

برادران ارشادی‌فر

آگهی مزایده

شهرداری نمین‌باتوجه به تصویب نامه شماره ۲۹۰۸٤ـ ۱۹ر٦ر۳٦ مقام استانداری‌معظم‌آذربایجان شرقی وتائیدیه مقام‌معظم فرمانداری شهرستان اردبیل درنظر دارد حمام شهرداری را بمزایده بگذارد .

۱ـ زیر بنای حمام فوق ۲۹٦ متر مربع از قرار هر متر مربع (۹۰۰۰) ریال جمعا ،دو میلیون و ششصد و وشصت وچهار هزار ریال

۲ـ پیشنهاد دهندگان باید ٥٪ پیشنهادی را بحساب سپرده ۳٤٤ شهرداری در بانك ملی نمین واریزو فیش آن را ضمیمه پیشنهاد خود نمایند .

۳ـ پیشنهاد دهندگان میتوانند پیشنهادات خود رابامشخصات کامل ونشانی خود تا آخر وقت‌اداری روز ۳۰ر۸ر۳٦ بدفتر شهرداری تسلیم‌و رسید دریافت دارند .

٤ـ به پیشنهاد های فاقد سپرده ویامشروط و مبهم و ناخوانا و پیشنهاداتی که پس از موعد مقرر تسلیم شده باشد ترتیب اثر داده نخواهد شد .

٥ـ کمیسیون مزایده درساعت۱۰ صبح روز چهارشنبه مورخه۲ر۹ر۳٦ در دفتر شهرداری نمین تشکیل و پیشنهادات رسیده قرائت‌خواهدشد حضور پیشنهاد دهندگان در جلسه آزاد است .

٦ـ هزینه تنظیم سند و چاپ اوراق و آگهی بعهده برنده مزایده خواهد بود،

۷ـ شهرداری در رد یا قبول یك یاکلیه پیشنهادات مختار است .

۸ـ هرگاه برنده مزایده ظرف یك هفته جهت انعقاد قرارداد و تنظیم سند رسمی مراجعه ننموده باشد سپرده نامبرده بنفع شهرداری‌ضبط وبترتیب از برنده های دوم و سوم دعوت بعمل خواهد آمد .

۹ـ بهبود وضع دودزدائی حمام‌و فاضل‌آب آن با نظر مهندسی دفتر فنی استان و مامور محیط بهداشت بعهده خریدار خواهد بود که مکلف بانجام آن میباشد .

شهردار نمین ـ مطلعی

آگهی تجدیدمزایده‌شماره۲۰

شرکت برق منطقه‌ای اصفهان تعداد ۳۸ دستگاه اتومبیل اسقاط‌و فرسوده خود رااز‌طریق‌تجدیدمزایده بفروش میرساند .

داوطلبین میتوانندهمه‌روزه از تاریخ‌روزشنبه۲۱ر۸ر۳٦ لغایت‌روز شنبه ۲۸ر۹ر۳٦ بغیر از روز های تعطیل اسناد و مدارك مزایده را از دفتر تدارکات اینشرکت‌واقع در اصفهان خیابان چهار باغ بالا و یا در تهران بلوار الیزابت خیابان میکده‌ساختمان برقهای منطقه‌ای دفتر مرکزی اخذ و پس‌از مشاهده کالای مورد فروش در محل‌انبارشاه‌آبادا‌ینشرکت(اصفهان) پیشنهادات خودرا حداکثر تا ساعت ۹صبح روز۲۹ر۸ر۳٦درمقابل‌دریافت رسید بدبیرخانه اینشرکت واقع در اصفهان تسلیم نمایند .

پیشنهادات رسیده راس ساعت‌ده صبح همانروز باحضور پیشنهاد دهندگان که ورودشان در جلسه مزایده آزاد خواهد بود باز و قرائت میگردد.

م‌الف ۱۱۲٤

شرکت برق منطقه‌ای اصفهان

آگهی حراج

بانك مرکزی ایران تعدادی اثاثیه لوازم مستعمل و غیر قابل استفاده ازقبیل میزو صندلی وفسه فلزی . ماشین تحریر و حساب لوازم‌برقی و غیره را در محوطه ساختمان‌شماره ٤۱ واقع در شمال میدان بهارستان جنب کلانتری۱۹ازطریق حراج‌بفروش می‌رساند .

حراج در روز یکشنبه ۱۵ر۸ر۳٦ ۲۵ ازساعت۹صبح شروع‌خواهدشد مخارج حراج وهزینه حمل اشیاء خریداری شده بخارج از محوطه‌محل حراج بعهده خریدار می‌باشد . وجه کلیه اشیاءخریداری شده‌نقدادریافت خواهد شد . خریدارموظف است‌اشیاء خریداری شده راظرف مدت۳ روز ازمحوطه خارج نماید در غیراین صورت بانك هیچگونه مسئولیتی نسبت به حفظ اشیاء فروخته شده نخواهد داشت .

م‌الف۱۸۰۷۳ بانك مرکزی ایران

آگهی‌های رسمی شرکتها: تاسیس شرکتهای جدیدالتاسیس ـ تغییرات اساسنامه شرکتها ـ افزایش سرمایه ـ تصمیمات جدید ـ انحلال

آگهی افزایش سرمایه و تغییرات دیگر درشرکت سهامی خاص ارساگاز ثبت شده بشماره۵۹۱۸

برابر تصمیم مجمع عمومی عادی و فوق‌العاده مورخ ۳ر۷ر۲۵۳٦ تغییرات زیر در شرکت مذکور بعمل آمد ۱ـمبلغ اسمی‌سهام ازسی هزار ریال بمبلغ یکصد هزار ریال افزایش‌یافته‌است۲ـ سرمایه شرکت ازمبلغ‌سی‌میلیون‌ریال‌مبلغ یکصد میلیون ریال افزایش یافت وماده (٦)اساسنامه بشرح زیراصلاح گردید ماده (٦) سرمایه شرکت: مبلغ یکصد میلیون ریال منقسم به یکهزار سهم هزار ریالی‌بانام‌و تمام پرداخت میباشد۳ـ آقایان: حسینعلی قبادیان و خسرو قبادیان هرسینی وحسین نراقی بسمت اعضاء هیئت مدیره و آقایان علیرضا بیرجندی‌فر بسمت عضو علی‌البدل هیئت مدیره برای مدت‌دوسال انتخاب شدند ٤ـ آقای جعفریزند بسمت بازرس اصلی و آقای منوچهر نبیل‌زاده بسمت‌بازرس علی‌البدل برای بقیه مدت تاپایان سال جاری انتخاب شدند ٥ـ بموجب صورتجلسه هیئت مدیره مورخ ۳ر۷ر۲۵۳٦آقای حسینعلی قبادیان بسمت رئیس هیئت مدیره و آقای خسرو قبادیان هرسینی بسمت نایب رئیس هیئت مدیره و آقای حسین نراقی بسمت مدیر عامل برای مدت دوسال برگزیده شدند. حق امضاء کلیه اوراق واسناد بهادار ـ چکها ـ سفته‌ها ـ بروات ـ اسناد رسمی و قرارداد های تعهدآور بامدیر عامل ورئیس هیئت مدیره متفقا بامهر شرکت میباشد. اوراق عادی و مکاتبات را مدیر عامل بتنهائی امضاءمینماید.

ذیل ثبت از لحاظ امضاء در تاریخ ۱۹ر۷ر۳٦ تکمیل شد .

م‌الف ۲۷۹۰۲

مدیر کل ثبت شرکت ها و مالکیت صنعتی ـ یحیی‌مدنی

آگهی تغییرات شرکت سهامی خاص رادیانور اتومبیل ثبت شده بشماره ۱۷۸۳۹

باستناد صورتجلسه مورخ ۷ر٦ر۳٦ مجمع عمومی شرکت مذکور آقایان قاسم سابانها ـ رضا سابانها و محمد سابانها و خانم فاطمه قندچی مازندرانی برای مدت دوسال بسمت اعضاء هیئت مدیره انتخاب گردیدند که آقایان رضا سابانها بسمت رئیس هیئت مدیره و قاسم سابانها بسمت مدیر عامل و بانو فاطمه قندچی مازندرانی بسمت نایب‌رئیس هیئت‌مدیره انتخاب گردیدند وکلیه قراردادهاواسناد و اوراق بهادار مالی و تعهدآور و مکاتبات عادی شرکت بامضاءرئیس هیئت مدیره یا مدیر عامل و با مهر شرکت معتبر و نافذ خواهد بود و هیئت مدیره شرکت به ۳ تا ٥ نفر تغییریافت و ماده ۲۸ اساسنامه بشرح صورتجلسه اصلاح گردید .

م‌الف ۱۷۸۹

مدیر کل ثبت شرکتها و مالکیت صنعتی ـ یحیی مدنی

آگهی‌تغییرات و تعیین صاحبان امضاء درشرکت پیله‌ور (سهامی‌خاص) ثبت شده بشماره۱۷۲۵۲

طبق صورتجلسه مورخ ۳ر۷ر۳٦ مجمع عمومی عادی شرکت پیله‌ور (شرکت سهامی خاص) ضمن استعفای آقای محمد ابوذری آقای جمشید رحمت سمیعی بسمت عضویت هیئت مدیره برای بقیه مدت ماموریت هیئت مدیره تعیین شدند و بشرح صورتجلسه هیئت مدیره آقای‌احسان‌الله عطاریور مجرد برای مدت دو سال بسمت مدیر عامل‌شرکت برگزیده شدند و هیئت مدیره اختیارات مندرج در بند ب قسمت اول ماده ۱۵ اساسنامه شرکت رابمدیر عامل تفویض گردید و حق امضاء کلیه مکاتبات اداری بامدیر عامل بتنهائی و حق امضاء کلیه اوراق و اسناد مالی وتعهدآور از جمله چک ـ سفته و برات در تهران بامدیر عامل باتفاق رئیس هیئت مدیره مدیر یانایب رئیس هیئت مدیره خواهد بودو مدیر عامل و رئیس هیئت مدیره ونایب رئیس هیئت مدیره می‌توانند حق امضاء خودرا بشخص دیگر تفویض نمایند و بشرح صورتجلسه مورخ ۱۰ر۷ر۳٦ هیئت مدیره مقرر گردید حق امضاء برای کلیه اوراق و اسناد مالی و تعهدآور ازجمله‌چک ـ سفته و برات در گیلان بامدیر عامل شرکت باتفاق آقای محمدعلی نوائی رئیس امورمالی شرکت می‌باشد وهر یک از صاحبان امضاء میتوانند حق امضاء خود را بشخص دیگری تفویض نمایند . م‌الف ۱۷۸۹۸

مدیر کل ثبت شرکت ها و مالکیت صنعتی ـ یحیی‌مدنی

آگهی تاسیس شرکت تورین‌کو (سهامی خاص)

خلاصه اظهارنامه و اساسنامه‌شرکت تورین‌کو (سهامی خاص) که در تاریخ ۷ر۷ر۳٦ تحت شماره ۲۹۷۸۷ در این اداره به ثبت‌رسیده و در تاریخ ۱۳ر۷ر۳٦ از لحاظ امضاء ذیل ثبت تکمیل گردیده برای اطلاع عموم در روزنامه رسمی و روزنامه کثیرالانتشار اطلاعات آگهی میشود :

۱ـ موضوع شرکت : عبارتست از اجرای کلیه امور مربوط به مقطعه‌کاری راه ـ ساختمان ـ تاسیسات کارخانه سد ـ پل ـ آهرتمان سازی و خانه سازی ـ فروش زمینو ساختمان و واردات و کلیه امور بازرگانی مربوط بموضوع شرکت .

۲ـ مدت شرکت:از تاریخ ۲۰ر٦ر۲۵۳٦ بمدت نامحدود.

۳ـ مرکز اصلی شرکت : تهران خیابان بلوار الیزابت کوچه سعید پلاک ۱۷ .

٤ـ سرمایه شرکت : مبلغ ده میلیون ریال منقسم به یکهزار سهم ده هزار ریالی باتم که پنجاه در صد آن نقدا پرداخت گردیده و بقیه درمعهد سهامداران میباشد مبلغ‌پنجاه درصد بموجب گواهی شماره ۳٦۹ ـ ۱۰٦ مورخ ۱۲ر۷ر۳٦ بانک شهریار شعبه بلوار الیزابت بحساب شماره ۲۲۷۲٥ پرداخت گردیده .

٥ـ اولین مدیران و دارندگان حق امضاء : آقای هدایت‌الله بهبهانی عضو ورئیس هیئت مدیره‌و آقای‌عبدالحمید قدیمی نوائی عضو و نایب رئیس هیئت مدیره ـ آقای شریف شاهسنی بختیار بسمت مدیر عامل و عضو هیئت مدیره برای مدت دو سال انتخاب شدند . حق امضاء کلیه اوراق و اسناد بهادار (چک ـ سفته ـ برات) و اسناد رسمی و قراردادها و بطور کلی اوراق مالی و تعهدآور شرکت با دونفر از سه نفراعضاء هیئت مدیره متفقا با مهر شرکت معتبر میباشد .

٦ـ اختیارات مدیر عامل : بشرح بند ٥ میباشد .

۷ـ بازرس اصلی و علی‌البدل : خانم آذرمیدخت‌مومنی بسمت بازرس اصلی ـ آقای‌منوچهر حسین‌زاده بسمت‌بازرس علی‌البدل برات‌مدت یکسال انتخاب شدند .

م‌الف ۱۷۸۹۷

مدیر کل ثبت شرکتها و مالکیت صنعتی ـ یحیی مدنی

آگهی‌تغییرات درشرکت سهامی خاص ایران کنتی‌مار ثبت شده بشماره ۲۳۵۲۷

طبق صورتجلسه مورخ ۱۹ر۱ر۲۵۳٦ مجمع عمومی فوق‌العاده شرکت سهامی خاص ایران کنتی ماراولا ـ ماده٦ اساسنامه شرکت بشرح مندرج‌در صورتجلسه اصلاح‌گردید ضمنا روزنامه اطلاعات جهت درج آگهی های شرکت تعیین شده است و ترازنامه وحساب سود و زیان سال مالی ۲۵۳٥ بتصویب رسیده است .

مدیر کل ثبت شرکتها و مالکیت صنعتی ـ یحیی مدنی ـ ۲۱۷۷۰

آگهی تغییرات شرکت سهامی خاص فلور ثبت شده بشماره ۳۵۷٦

بموجب تصمیمات مجمع عمومی عادی مورخ ۲۸ر٤ر۲۵۳٦ تغییرات زیر در شرکت مذکور بعمل آمد .

۱ـ ترازنامه سال مالی ۲۵۳٥ بتصویب رسید .

۲ـ آقایان مرتضی مقدم و مهندس حسن سدهی و بانو بهناز سدهی بسمت اعضای اصلی هیئت مدیره و آقای محمود ماهوش محمدی بسمت عضو علی‌البدل هیئت مدیره برای مدت دوسال انتخاب گردیدند .

۳ـ آقای مهندس منوچهر سدهی بسمت بازرس اصلی و محمود عمادی بسمت بازرس علی‌البدل برای مدت یکسال برگزیده شدند .

٤ـ روزنامه اطلاعات برای نشر و آگهی های شرکت تعیین گردید .

٥ـ برابر صورتجلسه هیئت مدیره مورخ ۱۹ر٦ر۳٦ آقای مهندس حسن سدهی بسمت رئیس هیئت مدیره و بانو بهناز سدهی بسه تمدیر عامل و آقای مرتضی مقدم بسمت نایب رئیس هیئت مدیره انتخاب گردیدند .

م‌الف ۱۷۹۰۱

مدیر کل ثبت شرکتها و مالکیت صنعتی ـ یحیی مدنی

آگهی تغییرات در شرکت معدنی و صنعتی‌شهداد سهامی خاص ثبت شده بشماره ۱٦۷۸٤

طبق صورتجلسه مورخ ۲٥ر٤ر۳٦ مجمع عمومی فوق‌العاده و عادی شرکت مذکور اولا ـ ترازنامه و حساب عملکرد سال ۲۵۳٥ بتصویب رسید ثانیا ـ آقایان امیر حسن تیمورتاش وژان‌زوزف شنایدروکامیل جعفری تبریزی‌برای مدت دو سال بسمت‌اعضاء اصلی هیئت مدیره و بانوعدرا حمزوی بسمت عضو علی‌البدل انتخاب شدند و نیز آقای حمید مهدوی مجددا بسمت بازرس اصلی و آقای دکتر مصطفی هروی بسمت بازرس علی‌البدل برای مدت یکسال تعیین گردیدند و ماده ۲٤ اساسنامه بشرح مندرج در صورتجلسه اصلاح شد و بشرح صورتجلسه هیئت مدیره و آقای امیر حسن تیمورتاش بسمت‌ریاست هیئت مدیره و آقای ژان زوزف شنیدر بسمت مدیر عامل شرکت و آقای کامیل جعفری بسمت منشی هیئت مدیره برگزیده شدند .

م‌الف ۱۷۹۰۳

مدیر کل ثبت شرکتها و مالکیت صنعتی ـ یحیی مدنی

آگهی افزایش سرمایه بانك تجارت ایران‌وسند (سهامی عام)ثبت شده بشماره ٦٥٦۳

طبق صورتجلسه مورخ ۲٤ر۳ر۳٦ مجمع عمومی فوق‌العاده شرکت بانک تجارت ایران و هلند سرمایه شرکت مذکور از مبلغ دو میلیارد ریال بمبلغ دو میلیارد و پانصد میلیون ریال منقسم به ۲٤۹٥۰۰۰ سهم یکهزار ریالی عدی با نام و پنجهزار سهم یکهزار ریالی ممتاز بانام که بدو طبقه تقسیم طبقه الف یک میلیون و ششصد وبیست و پنجهزار سهم و طبقه ب هشتصد و هفتاد و پنجهزار سهم تمام پرداخت افزایش یافت و مبلغ افزایش سرمایه بموجب‌گواهی شماره ح‌ک‌ـ ۲۲٦٦ـ۲٥ر۷ر۳٦ بانک‌مرکزی‌ایران پرداخت‌شده است و مواد ۲و۳ اساسنامه بشرح مندرج در صورتجلسه فوق اصلاح گردیده و ذیل ثبت افزایش سرمایه از لحاظ امضاء در تاریخ ۲٥ر۷ر۳٦ تکمیل گردید .

مدیر کل ثبت شرکتها و مالکیت صنعتی ـ یحیی مدنی

آگهی افزایش سرمایه در چرمینه شرکت‌سهامی خاص ثبت شده بشماره ۲۰۷۲۰

طبق صورتجلسه مجمع عمومی فوق‌العاده مورخ ۱٥ر۳٥ر۲ و صورتجلسه هیئت مدیره مورخ ۱۳ر۱۱ر۳٥ شرکت نامبرده سرمایه شرکت از مبلغ پنجاه میلیون ریال به یکصدمیلیون ریال (۵۰۰ر۰۰۰ر۱۰۰ریال) افزایش یافت‌و در نتیجه ماده ٥ وبند ۱ماده ٦ اساسنامه بشرح زیر اصلاح گردید:

ماده ٥ اصلاحی : سرمایه شرکت مبلغ یکصد میلیون ریال است که تمامی آن نقدا پرداخت گردیده است .

ماده ٦بند ۱ اصلاحی : سرمایه شرکت به ده هزار سهم بانام تقسیم شده و قیمت اسمی هرسهم مبلغ۱۰ر۰۰۰ ریال است .

کل افزایش سرمایه مذکور بموجب گواهی شماره ۵۳۹٤ مورخ ۳٦ر۷ر٤ بانک ملی پرداخت گردید. افزایش سرمایه مزبور از لحاظ امضاء ذیل ثبت در تاریخ ۱۳ر۷ر۳٦ تکمیل گردید.

م‌الف ۱۷۸۹۹

مدیر کل ثبت شرکت ها و مالکیت صنعتی ـ یحیی‌مدنی

آگهی تصمیمات مجمع‌عمومی عادی‌بطورفوق‌العاده شرکت سهامی خاص ایران‌کنتی‌مار ثبت شده بشماره ۲۳۵۲۷

طبق صورتجلسه مجمع عمومی عادی بطور فوق‌العاده مورخ ۱٥ر۹ر۳٥ شرکت مزبور .

۱ـ آقای اصغر آقازاده‌سرهنگی‌پوربسمت بازرس اصلی و آقای محمود بامشاد بسمت بازرس علی‌البدل برای مدت یکسال انتخاب شدند .

م‌الف ۱۷۸۹۹

مدیر کل ثبت شرکتها و مالکیت صنعتی ـ یحیی مدنی ـ آ ـ ۳۱۷۷۸

آتراکسیون: کابوس‌های مرد کافه نشین

محمد ابراهیمیان

اتراکسیون
نمایشی از: رضا ژیان
بازیگران: شهرزاد ـ شکوه نجم آبادی ـ رضا رویگری ـ محسن احمدی ـ جلال ترابی ـ اسماعیل دانشمند ـ کاظم رهبر ـ حمید صالحی ـ امیر گلکار ـ انوشیروان کریم پور ـ اکبر نوروزیان
تنظیم، اجرای نور و صدا ـ مرتضی اردستانی
جای اجرا ـ کارگاه نمایش

از همان زمان که مرد (رضا رویگری) تنها، نشانه صوری مردانگیش را از تن جدا می کند تا درحقیقت اسطوره تنهائی خود را شکل داده باشد نمایش ژیان به اوج خود نزدیک میشود. حالا که مرد همه خصلتهای معنویش را از کف داده در پایان کار علیه موجودیت نازل تن خویش طغیان می کند تا خود را از دایره جنسیت برهاند. این تسلیم ناخوشایندیست که از سرمظلومیت است. و این مظلوم را ادمهای صحنه بیگانه با هم به چنین سرنوشتی رهبری میکنند، بیگانگان که سخت تنهایند، هرچند این تنهایان درپایان نمایش به ضرورت تقدیر و سرنوشت زیر یک سقف گردبیایند و درواپسین لحظات که کار از کار گذشته و همه چیز از کف رفته نقطه مشترکی بیابند، نقطه‌ای که حالا درحنیض است و می توانست دراوج باشد.

اما درهمین پایان موقعیتی هست که بیکباره جملگی درروشن کردن کبریت و گیراندن سیگار مشترک می شوند و با پک زدن به سیگار شاید آخرین لحظات بودن و تمام شدن خود را بنمایش میگذارند، این پناهندگی جمعی به گیراندن سیگار و پک زدن که نمایش فقیرانه‌ای از حضور آدمهاست، شاید لحظه دریافت آگاهی از سوی آنهاست که می تواند ارزش والای خود را حفظ کند. آیا می مانند یا تمام می شوند؟ اگر تمام بشوند که افسانه‌شان سرآمده است و اگر بمانند تازه آغاز افسانه است و دراین حیات نو که ازسراگاهی و تفاهم است اتراکسیون تبدیل به یک نمایش جدی و سخت هشیار میشود. و اتفاقا تنها پرسشی که درپایان بعنوان مساله باقی می ماند همین است و اینجاست که نمایش اتراکسیون خود را از قید اغراقهای نمایشی می رهاند و بعدی تفکرانگیز می یابد. اما آنچه هست یک کابوس است که میان واقعیت و خیال حیران شده است و بهمین علت و با توجه به رجعتی که درنمایش وجوددارد، ادمهای اتراکسیون از یکدیگر منتزع هستند، بخصوص که مرد اول نمایش که نماد مظلومیت است سخت انتزاعی می اندیشد و همین انتزاعی بودن او را به کابوسی وحشتناک رهنمون می شود، کابوسی که گاه تنها شکل کابوس دارد و گاه به واقعیت دست می یازد، اما کل نمایش جز نمایش یک کابوس برخاسته از یک ذهن ناهنجار نیست که این فعلیت را یک نظام طبیعی غیرمنطقی به ان داده است.

درواقعیاتی که قابل رویت هستند چیزهائی هست که درذهن، شکل اغراق شده‌ای می یابند، حضو همه سیاهیها، تنهائی ها، و خواری ها ذهن مرد نمایش را مالامال از نابهنجاریها میکنند تا بدان حد که کاری جز طغیان علیه این ذهنیت مغشوش* ـ که ریشه درواقعیت دارد ـ نمی ماند و این طغیان علیه خود صرفا ناشی از جبر «بودن» و «مرد بودن» است و برهیمن پایه است که مرد توسط زن همراهش لباس رقصندگی زنان می پوشد و با ضرب و ریتم ناهماهنگی قصد اعلام حضور خود را دریک دایره دیگر میکند، اما ان توان هم باقی نمانده است، اصولا موجودیت او محکوم به فناست.

نگاه رضا ژیان درنمایش آتراکسیون به زندگی کافه‌ایست که جاذبه های لازم را برای بروی صحنه اوردن، ایجاد میکند، جاذبه هائی که می تواند درموجودیت آدمهای کافه‌ای، روابط و حرکتشان، شکلهای تصویری بیابد و با بهره گیری از این موجودیت، روابط و حرکت است که «اتراکسیون» یک خط دراماتیکی می یابد و هرچند هسته مرکزی را خود «کافه» و عوامل وابسته به ان تشکیل میدهد، اما زندگی مجرد یک «مرد» نیز دراین مسیر دنبال می شود تا به سقوط کامل می انجامد و عوامل بوجود اورنده این سقوط همانا ادمهای بیگانه قشری ان سبب می شود که شخصیتها استحکام دراماتیکی لازم را که خاص نمایشهای کلاسیک است نداشته باشند، بویژه آنکه فقدان دیالوگ درسرتاسر نمایش به این مساله یاری میدهد که ژیان ادمها را درنمای عمومی ببیند، نه اینکه

از ارتباط دقیق فرد یا فرد به پرداخت شخصیت ها بپردازد، آنچه محسوس است رابطه جمعی این ادمهاست که با یکدیگر بیگانه هستند و این بیگانگی زائیده محیطی است که نوع زیست آنها را فراهم میکند، اما این جمع ـ انچنانکه آمد ـ دریک مورد با هم مشترک هستند و آن «تنهائی» آنهاست که درپایان به یک مرز مشترک میرسند. آنچه بعنوان «اتراکسیون» برصحنه اجرا می شود بدلیل عدم پرداخت دراماتیکی طبعا تحرک یک درام را ندارد که دراین مسیر شاهد شکل گیری حادثه ها، وقایع و اتفاقات باشیم که از طریق روانکاوی ادمها و شخصیت پردازی احتمالا به فاجعه‌ای یا به رخدادی ختم بشود، بهمین دلیل اتراکسیون بیشتر به یک تجربه شباهت میبرد که درپی کشف لحظات خوب تئاتریست که می تواند گام نهادن درراهی باشد برای دست یابی به نوعی تئاتر که به متن تکیه ندارد و به روابط ادمها از طریق فضایشان نظر می افکند، تاتری که شاید نوعی بداهه سازی را تداعی کند، نوعی خلاقیت لحظه‌ای که به یک کلیت درروابط و اعمال می انجامد. از سوی دیگر تنها باین دلیل که تصویرهای اغراق شده کافه‌ای درصحنه نمایانده می شوند و از طریق نور، صدا و ریتم فضای کافه‌ای شخصیت خود را محفوظ میدارند، می شود اقدام نمایشی ژیان را دراتراکسیون توجیه شده تلقی کرد، چون دربرخورد با یک فضا و یک محیط که عمومیتی را دربر دارد طبیعتا آنچه روی صحنه نمود میکند همان روابط عام افراد درفضای زیستشان است. بهمین دلیل اتراکسیون علاوه برعمومیتش درموضوع و مکان تکیه به عوامل و شرایط محیط جمعی دارد، که بناچار مسائل عمومی مطرح می شوند و چون معمولا نگاه فرد بیرونی به کافه و کافه‌ایها ظاهریست و از سطح میگذرد، کندو کاو عمقی که لازمه موجودیت یک اثر دراماتیکی است صورت نمیگیرد و درنتیجه اتراکسیون از ویژگیهای دراماتیکی یک اثر بخصوص تئاتری بدور است. اما دراین حد و درهمین میدان عمل، نگاه بیرونی رضاژیان بعنوان یک مستند ساز تاثیر و تاثر لازم را ایجاد میکند و درکل این حسرت را ببار می آورد که برخورد ناشی از بیگانگی این ادمها عامل اصلی از دست دادن همه خصلتهای گرانقدر است که چه ساده نابود می شوند. و ژیان با نمایش غمباری از تجمع این ادمها نه فقط سرودی سرنمی دهد، حتی مرثیه‌ای هم نمی سراید، آنها تنها درسکوت و سیاهی مطلق میروند که اخرین طپش های نبض خود را درگور مدفون کنند.

دراتراکسیون ژیان البته به لحظات زیبای تئاتری دست یافته است و با بهره گیری از فرمهای دلخواه، میزانسن های سنجیده‌ای را ایجاد میکند. نور و موسیقی دو عنصری که خاص فضای کافه‌ایست درسراسر نمایش خصلت اغراق شده خود را حفظ کرده‌اند، موسیقی کافه‌ای که حتی پیش از اجرای نمایش، آمادگی لازم را برای پذیرش فضای کافه و پائین شهر فراهم میکند.

بازیها یکدست و حسی است و ارتباطی که میان بازیگران درپرداخت شخصیتها ایجاد شده حاکی از کارگروهی آنها درساخت و پرداخت یک نمایش است، دراخر باید از بازیهای شهرزاد، شکوه نجم آبادی و رضا رویگری به تحسین یاد کرد.

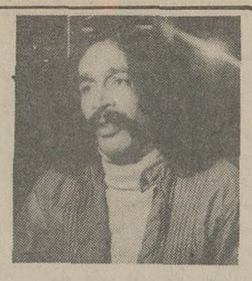

گفت‌وگو با رضا ژیان کارگردان نمایش آتراکسیون

چگونه خصلت‌های عزیز از دست میروند

رضا ژیان یار همیشگی گروه تاتر کوچه کارگاه نمایش بیشتر بعنوان یک بازیگر شناخته شده است که علاوه بر بازیهایش در کارگاه گاهی نیز در نمایشنامه های دیگران بازی میکند. از جمله این اواخر در نمایش رستم و اسفندیار شهر و خردمند که اسفند یار را بازی میکردو خاطرات و کابوسهای یک جامه دار علی رفیعی که در نقش جامه دار بازی گیرائی ارائه کرده بود. در زمینه کار نوشتن و کارگردانی قبلا نمایش «مستانه» را به صحنه اورده بود و حالا اتراکسیون که بر صحنه کارگاه نمایش است.

گفتگوئی کوتاهی با او انجام شده است:

* گمان میکنم حرف کلی شما در اجرای اتراکسیون سرودن مرثیه‌ای برای از دست رفتن خصلتهای مردی و مردانگی باشد.

ژیان ـ نه فقط خصلتهای مردی بلکه همه خصلتهای عزیز اینکه در اتراکسیون (مرد) محور نمایش است باین دلیل است که روحیه نمایش می توانست با حضور مرد جلوه کند شاید می توانست در وجود یک زن نیز متجلی شود، بهر حال تاسف برای خصلتهائیست که از دست میروند.

* طبیعتا عواملی وجود دارد که این خصلتها را از میان بر میدارد، خیال میکنم این عوامل همان ادمهای نمایش اتراکسیون هستند که سخت با هم بیگانه‌اند.

ژیان ـ همین است و نیز گرفتاری بمعنای زندگی و البته محیط هم بی تاثیر نیست و مساله دیگر همان کمبود و فقر فرهنگی است که ادمها را بی ارتباط میکند و همین باعث می شود که تنهائی و سنگینی مسائل نمود بیشتری داشته باشد.

* تصویر پایانی نمایش شما علاوه بر زیبائیش در لحظه، پشتوانه دیگری هم دارد.

اینکه ادمهای بیگانه با هم زیر یک سقف گرد میآیند و در تاریکی مطلق سیگار هائی روشن میکنند این آیا اخرین نفسهای آنهاست یا نه هنوز حضور دارند؟

ژیان ـ روشن کردن سیگار تقریبا همان حالت بعد از خستگی طولانی است که انسان احساس می کند به سیگار نیاز دارد. اما مسئله تمام نمی شود نمایش می تواند ادامه داشته باشد، چون صحنه هیچگاه به آن معنی نمی تواند تمام کننده باشد.

* دو شخصیت کور نمایش شما علاوه بر اینکه نمایش را پیش چشم میگذارند خصلتهائی افزون تر از ادمهای دیگر نمایش دارند و شما به تعمد گاه روی میز آنها شمع هائی روشن میکنید.

ژیان ـ شخصیت این دو البته انطور که ما خواسته بودیم در نیامده است. آنها فقط کور هستند با یک حس اضافی نسبت به آدمی که چشم دارد. آنها حساسیت بیشتری دارند چون مثل بقیه آدمها گرفتار نیستند که برخوردی با مسائل داشته باشند. این دو دقیقا می توانند قضایا را حس کنند و بما نشان بدهند در مورد شمع ها باید بگویم که در نمایش قبلی من (مستانه) باز هم کور هائی بودند که میز هایشان پر از رنگ بود یعنی متفاوت با دیگران بودند.

* از این مسائل که بگذریم،نگاه شما به کافه و اصولا تاتر کافه‌ای خودش مساله‌ای است که می تواند بیانگر نگاه شما به این محیط باشد.

ژیان ـ من رابطه کافه و کافه نشین ها را دوست میدارم چون پاتوق خوبی است و می شود از آن جنبه های نمایش خوب بدست آورد و تصور می کنم یکی از عزیز ترین مکانهاست که می شود در ان تلخی زندگی و رابطه ها را حس کرد. کافه نشین ها در عین حال که برای فراموشی و ایجاد ارتباط به کافه میایند، اما متاسفانه هیچ رابطه‌ای نمی یابند، تنها چیزی که هست شلوغی است با هوای تلخی که با انها همراه است.

* ظاهرا نمایش شما نباید متنی داشته باشد تصور میکنم نمایش در کار به این صورت در آمده، شاید راه مشکلی در پیش داشته اید؟

ژیان ـ اوائل فکر می کردم خیلی سخت باشد، چون متنی وجود نداشت و البته بعدا هم بدلیل کمی وقت و عوض شدن هنرپیشه ها کمتر توانستیم بکار برسیم و نتیجه این شد که آن تلخی ای که در ابتدا فکر میکردیم، در نیامد البته مساله‌ای نیست چون ما صد در صد تجربه میکردیم که تجربه بزرگی بود.

ایران در آبان تئاتر باران است

امسال در دهمین جشن فرهنگ و هنر، دو گروه تاتر از تهران دو نمایشنامه را در شهر های مختلف اجرا خواهند کرد، علاوه بر این گروهها تاتری شهرستانها نیز در یک برنامه‌ی مبادله‌ای نمایشنامه هایی را به اجرا در می آورند.

گروه اول تئاتر تهران نمایشنامه‌ی «بلبل سرگشته» نوشته علی نصیریان را که توسط وی کارگردانی شده از سوم آبان در شهر های رشت (۳ و ۴ آبان)، ساری (۶ و ۷ آبان) گرگان (۱۸ آبان) و مشهد (۱۰ و ۱۱ و ۱۲ آبان) اجرا می کند در این نمایش: آذر فخر، مهین شهابی، میترا فتحی جمشید لایق، مصطفی طاری و علی حمزه فرزانه تانیدی و سرور رجایی بازی دارند.

گروه دوم تئاتر: « یک نمایش طولانی » نوشته منوچهر رادین را با کارگردانی جعفر والی در شهر های اصفهان (۳ و ۴ و ۵ آبان) شیراز (۷ و ۸ و ۹ آبان) بندر عباس (۱۱ و ۱۲ آبان) کرمان (۱۳ و ۱۴ آبان) اجرا خواهند کرد.

در این نمایش جمشید مشایخی، جعفر والی، فیروز بهجت محمدی، غلامعلی نبی پور، سعید امیر سلیمانی، اسمعیل محرابی، پری امیر حمزه فرزانه تانیدی و سرور رجایی بازی دارند.

گروههای تئاتری

شهرستانها در دهمین جشن فرهنگ و هنر نمایشنامه هایی را در شهر های مختلف اجرا خواهند کرد.

این برنامه بشرح زیر تنظیم شده است.

نمایشنامه‌ی «روزنه آبی» نوشته اکبر رادی توسط گروه تاتر رضائیه در شهر های: رشت فومن، بندر پهلوی، لاهیجان، لنگرود، و رود سر اجرا خواهد شد.

گروه تئاتر اصفهان نمایشنامه‌ی ضیافت نوشته بهرام بیضائی و نمایشنامه‌ی «الله هی» را در شهر های دزفول، مسجد سلیمان، بهبهان، اهواز، و سوسنگرد بصحنه می آورد.

نمایشنامه «جعفر خان از فرنگ برگشته» را گروه تئاتر مشهد در شهر های: زاهدان، میر جاوه، خاش، ایرانشهر، سراوان، زابل، اجرا خواهد کرد.

گروه تئاتر ساری، نمایشنامه «تراکتش» را در شهر های همدان، تویسرکان، ملایر و نهاوند بصحنه خواهد برد. هجوم نمایشنامه‌ای است از بندر عباس که در شهر های شیراز، آباده، استهبان جهرم، ولار اجرا خواهد شد.

گروه تئاتر سنندج نمایشنامه‌ی «سفر سبز در سبز» را در شهر های مراغه، تبریز، مرند، اردبیل و میانه به صحنه خواهد برد.

«تیاله» نمایشنامه‌ای است از گروه تئاتر همدان که در شهر های شهسوار، چالوس، نوشهر، نور، بابل، و ساری اجرا خواهد شد.

گروه تئاتر شیراز، نمایشنامه‌ی «بلبل سرگشته» را در شهر های بندر عباس، میناب، سیرجان، بندر لنگه بروی صحنه می آورد.

«رزق» نمایشنامه‌ای است از تبریز که در شهرهای سقز، بانه، مریوان، و پاوه، اجرا خواهد شد.

گروه تئاتر کرمانشاه نمایشنامه‌ی «معجزه گر» را در شهر های خرم آباد، الیگودرز، بروجرد، اراک و ملایر روی صحنه می آورد.

«خاکستر» نمایشنامه‌ای است از خرم آباد که در شهر های کرمانشاه، صحنه، شاه اباد غرب و ایلام اجرا خواهد شد.

نمایشنامه‌ی «جهنم» از شهسوار، در شهر های مهاباد میاندو آب، بوکان، مراغه، پیرانشهر، و نقده اجرا میشود.

«لعبتکها» از اراک در شهر های گنبد، کردکوی، بندر شاه، بهشهر، اجرا میشود.

گروه تاتر مهاباد نمایش «شیخ صنعان» را در شهر های چالوس، شهسوار، رامسر، نوشهر، و بابل اجرا می کند.

نمایشنامه‌ی «شرف» از گنبد در شهر های، قم، محلات، تفرش، نطنز، و اردستان اجرا خواهد شد

گروه تئاتر سمنان نمایشنامه‌ی «یاغیها» را در شهر های، میانه، اردبیل، مشکین شهر، و سراب روی صحنه می برند.

همزمان با میلاد باسعادت امام هشتم و تولد شاهنشاه آریامهر

توسط آقای مهدی بطحائی استاندار بوشهر: اولین کلنگ کارخانه نان ماشینی بوشهر بزمین زده شد

آقای استاندار در این مراسم ضمن اظهار قدردانی از اقدام پسندیده آقای پور درویش گفت مایه خوشوقتی است که در چنین روز فرخنده‌ای شاهد تاسیس یکی از واحد های تولیدی بسیار ضروری هستیم.

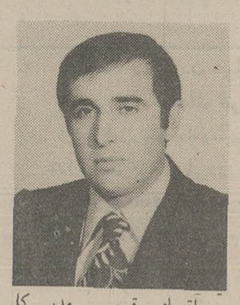

آقای قیومی مدیر کل بازرگانی استان بوشهر گفت: همین طرح در درجه اول در پیگیری امر فرمان تغذیه رایگان مدارس وبرای تامین مواد مورد لزوم ان نظیر نان شیرینی وکیک وبرای دانش آموزان بوجود می‌اید.

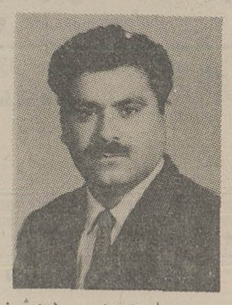

محمد حسن پور درویش: بسیار خوشحالم که توانسته ام با این اقدام خدمتی بهمشهریان عزیز ومردم استان بوشهر بنمایم.

آقای محمدحسن پور درویش مدیر عامل و صاحب امتیاز کارخانه گفت:

انگیزه اینجانب در ایجاد کارخانه نان ماشینی بوشهر قبل از هر چیز بستگی بفضای رستاخیزی و ارشاد و راهنمائی های استاندار دارد.

آقای حسن قیومی مدیر کل بازرگانی استان بوشهر: کارخانه نان ماشینی بوشهر روزانه ده تن نان در انواع لواش، بربری، ساندویچی، خارجی، کیک، هامبرگر و شیرینی تولید می نماید.

و در آینده نزدیک شاهد بزمین زده شدن اولین کلنگ کارخانه سیمان برازجان هم خواهیم بود.

در روز میلاد با سعادت امام هشتم و مقارن با تولد اعلیحضرت همایون شاهنشاه آریامهر کلنگ شرکت سهامی خاص کارخانه تولیدی نان ماشینی بندر بوشهر، با حضور آقای دکتر مهدی بطحائی استاندار بوشهر و مدیران کل و روسای ادارات و اعضای انجمن های ملی و طبقات مختلف مردم بزمین زده شد.

در این مراسم ابتدا آقای محمد حسن پور درویش مدیر عامل و صاحب امتیاز شرکت تولیدی نان ماشینی ضمن تشکر از حضور آقای دکتر بطحائی استاندار و سایر مقامات محلی گفت:

انگیزه اینجانب در ایجاد کارخانه نان ماشینی بوشهر قبل از هر چیز بفضای رستاخیزی و انقلاب شاه و ملت دارد که برای سرمایه گذاری و ایجاد واحد های صنعتی و اقتصادی بانیات عالیه رهبر ملت ایران شاهنشاه آریامهر همه گونه تسهیلات و مساعدتهای لازم بصاحبان سرمایه معمول میگردد و نوید آینده روشنی را در این رهگذار بانها میدهد و حتی می توان بانهای بلند اعلام نمود که امروز در هیچ قسمتی از دنیا اینگونه امنیت و ارامش و دلگرمی که باتکاء تشکیلات محکم که در اثر انقلاب اجتماعی ایران بوجود آمده نمی توان یافت.

آنچه که راهنمای اینجانب خصوصا برای ایجاد کارخانه نان ماشینی شده اوامر و ارشاد جناب آقای دکتر بطحائی استاندار محترم استان بوشهر است که بمن در انجام این کار جرأت بخشید و همه نوع مساعدت مرعی داشتند.

آقای محمد حسن پوردرویش در خاتمه از مساعدتهای آقای قیومی مدیر کل بازرگانی استان بوشهر که از طریق بنادر و گمرکات در ترخیص کالا و مواد اولیه کارخانه نان ماشینی بوشهر مساعدت نمودند تشکر کرد.

پس از سخنان آقای پوردرویش، آقای حسن قیومی مدیر کل بازرگانی استان بوشهر پشت تریبون قرار گرفت و مطالبی بشرح زیر ایراد نمود.

جناب آقای استاندار

با بهره مندی از انقلاب اجتماعی ایران و فضای مساعدی که در عصر رستاخیز مورد لزوم ان نظیر نان ماشینی وکیک برای دانش آموزان بوجود می‌اید ودر درجه دوم اینکه مسئله نان وچگونگی عرضه ان از لحاظ بهداشتی بودن وکیفیت پخت وخصوصیات دیگر بعنوان یک مشکل در این استان مطرح بود که راه حلهای مستقیم برای بر طرف کردن انها بطور بنیادی نمیتوانست چندان مثمر ثمر باشد. لذا با ارشاد وراهنمائی جناب آقای دکتر بطحائی استاندار بوشهر شرکتی بنام شرکت تولیدی نان ماشینی بوشهر، تشکیل شد تا اولین کارخانه نان ماشینی استان بوشهر را ایجاد نماید.

کارخانه نان ماشینی بوشهر که امروز شاهد شکل گرفتن ان هستیم بزرگترین کارخانه نان ماشینی در نوع خود در سراسر کشور میباشد که تنها نظیر ان در مشهد وجود دارد.

این کارخانه در زمینی بوسعت پنج هزار مترمربع وبا زیر بنائی یکهزار ودویست متر مربع وبا هزینه ای در حدود شصت میلیون ریال تاسیس میشود.

کارخانه از دو دستگاه ماشین تمام اتوماتیک تشکیل میشود که قادر است در یک شیفت هشت ساعته ده تن نان در انواع لواش، ساندویچی خارجی، کیک، هامبرگر وشیرینی تولید نماید.

آقای حسن قیومی انگاه ضمن اشاره بکمک های بیدریغ وزارت بازرگانی در خاتمه صحبتهای خود گفت: امیدواریم که این کارخانه نان ماشینی که یکی از ضروریات حتمی برای استان بوشهر میباشد بعنوان گامی مفید در جهت رفاه ساکنان ان محسوب می‌گردد، طلیعه نوید بخشی در جهت ایجاد موسسات صنعتی دیگر نظیر طرح بزرگ تاریخی کارخانه سیمان برازجان که بهمت استاندار استان بوشهر بررسیهای مقدماتی ان از چندی قبل آغاز شده است باشیم.

در این هنگام آقای دکتر مهدی بطحائی استاندار بوشهر ضمن ایراد بیاناتی در مورد شرکت های تولیدی وسیله اشخاص وتشویق مردم بسرمایه گذاری در امور تولیدی اظهار داشتند مایه بسی خوشوقتی است که در چنین روز فرخنده‌ای اولین کارخانه تولیدی نان ماشینی در بندر بوشهر شروع بعملیات ساختمانی می‌نماید.

استاندار آنگاه ضمن قدر دانی از اقدام پسندیده آقای پوردرویش در میان ابراز احساسات فراوان مدعوین نسبت بخاندان جلیل سلطنت اولین کلنگ کارخانه نان ماشینی استان بوشهر را بنام نامی شاهنشاه آریامهر بزمین زدند.

آقای دکتر مهدی بطحائی استاندار بوشهر، اولین کلنگ کارخانه شرکت سهامی خاص تولیدی نان ماشینی بوشهر را بزمین میزنند.

بانک پارس
BANK PARS

اعلامیه پذیره نویسی مربوط بافزایش سرمایه بانک پارس

(شرکت سهامی عام) شماره ثبت ۳۹۵۰

بدینوسیله باطلاع عموم میرساند طبق تصمیم مجمع عمومی فوق العاده صاحبان سهام مورخ ۲۵۳۴/۱۲/۲۵ و تصویب شورای پول و اعتبار مبنی برافزایش سرمایه ظرف مدت دوسال تا مبلغ دومیلیارد و یکصدمیلیون ریال هیئت مدیره با اختیارات حاصله از مجمع عمومی فوق العاده صاحبان سهام درجلسه مورخ ۳۰ شهریور ۲۵۳۶ تصویب نمود که برای بارسوم سرمایه بانک از مبلغ یک میلیارد و چهارصد و پنجاه میلیون ریال بمبلغ یک میلیارد و هفتصدوپنجاه میلیون ریال افزایش داده شود، لذا از مبلغ سیصد میلیون ریال افزایش سرمایه مبلغ دویست ونودمیلیون ریال متعلق بسهامداران فعلی و پنج میلیون ریال متعلق به کارکنان بانک بوده و مبلغ پنج میلیون ریال دیگر بقیمت روز دربورس سهام و اوراق بهادار تهران برای فروش بعموم عرضه میگردد و مجمع عمومی عادی بطور فوق العاده صاحبان سهام مورخ ۲۵۳۶/۷/۲۵ بهای دویست ونود میلیون ریال تصویب نمود که بیست درصد سهام که از محل حق تقدم بصاحبان سهام فعلی واگذار خواهد شد از محل ذخایر بانک تامین گردد لذا صاحبان سهامی که گواهینامه حق تقدم خرید سهم دردست دارند فقط معادل هشتاد درصد بهای اسمی هرسهم را (هرسهم ۸۰۰۰ریال) خواهند پرداخت و گواهینامه حق تقدم خرید سهم بوسیله پست سفارشی برای صاحبان سهام ارسال میگردد و هر صاحب سهمی که دارای ۵ سهم یا بیشتر باشد درمقابل هر ۵ سهم میتواند یکسهم جدید خریداری نماید و دارندگان سهام کمتر با مشارکت یکدیگر حق خرید سهام بطریق فوق را دارا میباشند مشروط براینکه مراتب را در مهلت مقرر کتباً ببانک اعلام و گواهینامه حق خرید سهم بنام یکنفر دریافت نمایند بنابراین:

۱ـ علاقمندان میتوانند از تاریخ دهم آبان ماه تا دهم دیماه ۲۵۳۶ بسازمان بورس سهام و اوراق بهادار تهران مراجعه و نسبت به خرید سهام مزبور اقدام نمایند حداکثر سهمی که بهریک نفر فروخته خواهد شد فقط ۵۰ سهم خواهد بود و مبلغ اسمی هرسهم ده هزار ریال میباشد.

۲ـ صاحبان سهام فعلی یا نمایندگان آنان بمنظور استفاده از حق تقدم خود میتوانند از تاریخ دهم آبان تا پایان ساعت اداری روز نهم دیماه ۲۵۳۶ دریکی از ساعات اداری با دردست داشتن گوهینامه حق خرید سهم و مدرک شناسائی بمرکز بانک واقع درتهران ـ خیابان تخت جمشید ـ شماره ۱۹۳ اداره حسابداری مراجعه و هشتاد درصد بهای آن تعداد سهامی که حق خرید انرا دارند نقداً بحساب شماره ۱۹۷۰ شعبه تخت جمشید پرداخت و رسید دریافت نمایند بدیهی است پس از انقضاء مدت مزبور حق تقدم آنان سلب و طبق تصمیم هیئت مدیره سهامشان باشخاص دیگری واگذار خواهد شد.

۳ـ آخرین ترازنامه بانک که بتصویب مجمع عمومی رسیده است و همچنین طرح اعلامیه پذیره نویسی باداره ثبت شرکتها تسلیم گردیده و اجازه انتشار آن بشماره ۶/۱۴۳۳۷ ۲۵۳۶/۸/۱ صادر گردیده است.

۴ـ هرگونه اطلاعیه‌ای که ضرورت پیدا نماید در روزنامه های اطلاعات و رستاخیز درج خواهد شد.

هیئت مدیره بانک پارس
(شرکت سهامی عام)

آ ـ ۳۱۹۹۰

نه «مارکس» نه «من و شما»

بقیه از صفحه ۶

- پس چه چیز؟

بلکه زیر پوست آدم های کوچه و بازار هم - که در غرب عادت بخواندن کتاب دارند - این حرکت پدیدار شد که بپرسند:

- پس چه چیز؟

خوب، نه مارکس نه مسیح، پس چه چیز؟ اما نه آقای فرانسوارول، و نه آقای روژه گارودی، و نه یک کارشناس رسمی مانند آقای برژه ژینسکی و تا آنجا که سراغ داریم هنوز، هیچکس بعد از آن روز جواب این سئوال را نداده اند...

- اری، پس چه چیز؟

و بیم آن میرود که پاسخ باین سئوال انقدر دیر شود که، نه یک بار نه دوبار، بلکه پی در پی حوادثی نفرت انگیز از نوع هواپیما ربائی و آدم دزدی و ایجاد حریق و کودتاها و دیگر جلوه های تروریسم و خشونت گرائی را در دوران حیات خود ببینیم و بهر صورت - هر چه باشد عکس العمل های موسمی و موضعی - از کنار این جریان بگذریم.

شاید بتوان گفت تنها اقدام متهورانه‌ای که در زمینه راه گشائی برای دست یافتن به پاسخ این پرسش انجام گرفت، مقاله طنز گونه‌ای بود که با عنوانی از این قبیل:

«مارکس مرد، مسیح رفت، من هم حالم خوب نیست»

در مطبوعات غرب منتشر گردید.

نویسنده مقاله مزبور با طنز خود یکبار دیگر این سئوال را قابل طرح ساخته است که: حالا که مسیح نه و مارکس نه، پس چه چیز؟

او خواسته که این نکته را - دانسته یا ندانسته قابل طرح سازد که: «کسانی که مارکس را و مسیح را میرانند و کافی برای حل مسائل انسانی نمیدانند ایا خودشان حرفی دارند که بزنند و یا اینکه فعلا حالشان خوب نیست!!»

و حقیقت هم اینست که تنها متوسل شدن به این «شعارگونه ها»ی زیبا و آهنگین که بیش از دربرداشتن محتوای خیرخواهانه و راه گشایانه، حامل بار سیاسی میباشند و بصورت پیامهای ویژه سیاسی بکار میروند، جوابگوی نیازهای جوامع انسانهای امروز نخواهد بود.

شاید در همین رهگذر از سخن باید این یاداوری را بعمل آوریم که توسل جستن به نفی مسیح (و مذهب بمفهوم اعم آن) نه تنها هرگز نتوانسته است نوعی جنت مکانی حاصل کرده و بیطرفی مدعیان مبارزه با مارکسیسم (و ماتریالیزم بمفهوم اعم آن) را احراز نماید، بلکه با ایجاد نوعی سوء ظن و تعصب و امکان ارائه دلایل علمی بیشتری برای مادی گرایان از یک سو و متزلزل ساختن پایگاه اجتماعی (وحتی روانی و خودباوری) دینداران از سوی دیگر، همیشه تعادل رویاروئی ها را به سود مادی گرایان (و مارکسیست ها بمعنی اخص) بر هم زده است.

در حالیکه براستی هم جهان این مسئله را پذیرفته است که مارکسیسم با تمام بار انقلابی و توان فلسفی و علمی خود قادر به حل تضادهائی که فی الجمله برخی از «سنتز» های پیدائی و رویاروئی مارکسیسم (وکمونیزم بمعنی اخص) با جهان کهنه هستند، نمی باشد... مثلا بخاطر بیاوریم که با تمام وحشت فراوانی که بنیانگزاران انقلاب عملی کمونیزم از «تروریسم» داشتند، معهذا شعار، تاریخ «لنین» هنوز در فضای روسیه طنین دارد که «در مقابل تروریسم سیاه، تروریسم سرخ» و باین ترتیب میتوان منصفانه اعلام نمود که تروریسم، چه سرخ و چه سیاه، بهر حال وجود دارد در حالیکه مارکسیسم (و کمونیزم به قدرت رسیده بمعنی اخص) هم بگونه‌ی همزیستی های دیگر ناظر صحنه میباشد. خصوصا یاداوری «بقدرت رسیدن مارکسیسم در قالب کمونیزم» شایان توجه است که در حوادث تاسف انگیز و نفرت آوری که «تروریسم» بوجود میاورد، کمونیزم نمی تواند از موضع قدرت سخن براند و نقش خود را بعنوان یک عامل انسانی و بسود انسانیت ایفا کند.

پس این سخن درست است که: «نه مارکس...»

ولی در همین گیرودارهای وحشت زا که در ظاهر بصورت ربودن هواپیما و به گروگان گرفتن چندین ده (و گاهی چندین صد) انسان، و یا بصورت آدم دزدی های دیگر، و گاهی شبیخون های انتقام جویانه در گوشه و کنار دنیا بوقوع می پیوندد، و در باطن نموداری از امکان خود نمائی تروریسم در سطوح وسیع تر و گسترده تر میباشد، فقط یک صدای «دل انگیز» و انسانی بگوش میرسد و ان اینست که، پاپ اعلام میدارد که حاضر است بعنوان گروگان در اختیار هواپیماربایان قرار گیرد تا دیگران ازاد شوند»....

و درست به دلیل یگانه بودن و مهم تر بودن این صدا بود که عوامل مادی گرا و قدرت های وابسته بان (از چپ و راست) این پیام را با توطئه سکوت مواجه ساختند!

و نمیدانم دستگاه اداری و تبلیغاتی واتیکان در این باره چه کرد و چه دارد بگوید... اما بهر حال این صدا و این پیام بگوش انسانیت رسید، گواینکه صدای گلوله های انتقامجوئی ها (و شاید تنفیذ قدرت ها) انرا از طنین انداخت و نظم را ظاهرا برقرار ساخت!

***

اگر مسئله دفاع از حقانیت «قدرت» بوسیله قدرت باشد، اصولا سخن گفتن و نوشتن و یا مانند آقای روژه گارودی بدوران دانشگاههای بزرگ اندیشیدن و گفت و شنودهای بی پرواتر برپا ساختن، کار مهمی جز اتلاف وقت نخواهد کرد، و اما اگر مسئله عبارت از تامین حیات انسانها و پاسداری حرمت انسانیت باشد، بی گمان باید به پیامی نظیر پیام اخیر «پاپ» اندیشید و انرا آهنگین تر ساخت و بیک کر (همخوانی) جهانی مبدل نمود... البته پیداست که صحبت بر سر نوع خاصی از مذهب نیست، ولی خود مذهب و اخلاق با تمام مفاهیم طبیعی و اصیلش و در تمام قالب های قابل انطباق با نیازهای بشر امروزی مطرح است. در روزگار ما که نگرانی قدرت های بزرگ جهانی از این رهگذر میتواند باشد که سلاح های هسته‌ای در اختیار دولت های کوچک و یا حکومت های جاه طلب صلح جهانی را به خطر می اندازد، دلیلی ندارد که حکومت های محلی نگران برخورداری تروریست ها از نوعی سلاح های هسته‌ای و یا وسایل تخریبی خطرناکتر نباشند!...

و با گسترش چنین نگرانی ها ست که اصولا سخن گفتن از «قدرت» در مفاهیم و قالب های گوناگون ان - قدرت های اجتماعی و فردی، قانونی و غیر قانونی و...و... - میتواند موضوع جالبترین گفت و شنودها و «دیالوگ»ها باشد که بی گمان در فضای درگیری چنان «دیالوگ» اجتناب ناپذیر، تنها پیام و نغمه‌ای که خواهد توانست به «صدای داور» تعبیر شود پیام پاپ (و مذهب بمعنی اعم) ان تواند بود، وگرنه با ادامه آن دیالوگ که همواره توام با صدای جانگزای رگبار مسلسل ها خواهد بود تنها موافقت نامه‌ای که بدون امضای طرفین عمل خواهد شد: «تناوب قدرت یابی تروریسم و حکومت های قانونی» است که این هرگز آرام بخش نهاد انسانها نخواهد بود.

مفتخر و سعادتمندیم میلاد باسعادت همایونی وسالگرد فرخنده آئین تاجگذاری

شاهنشاه آریامهر و علیاحضرت شهبانوی گرامی‌را بفرد فرد هم میهنان عزیز تبریک گفته، سعادت و توفیق روز افزون ملت ایران را از درگاه یزدان بزرگ مسئلت داریم

احمدوالله - شهردار سرایان

با کمال مسرت روز تاریخی چهارم ابان

میلاد مسعود شاهنشاه آریامهر و سالروز فرخنده آئین تاجگذاری اعلیحضرتین را بملت ایران تبریک میگوید

از طرف کارکنان اداره کشاورزی فردوس

مهندس اکبر جدی‌فر

(تلفن ۱۱۵)

ویژه اطلاعات مرکز اورژانس خراسان (مشهد)

شرکت تادیک

برای ساختمان راه آسانتری پیشنهاد میکند

برای مشاوره و خرید

۱- انواع درهای چوبی پیش ساخته خارجی

۲- زیباترین کاشی های ایتالیائی

۳- پیستههای آشپزخانه ایتالیائی

برای کسب اطلاع بیشتر با تلفنهای: ۶۵۱۷۱۵، ۶۵۲۲۵۰ تماس بگیرید

نمایندگی: خیابان هما - کوچه پیام - شماره ۴

کشتیرانی ملی آریا

آگهی استخدام

«به نقاط مختلف دنیا سفر کنید و حقوق مکفی دریافت نمائید»

کشتیرانی ملی آریا جهت خدمت درناوگان بازرگانی خود به آشپز و سرآشپز با مشخصات، ذیل احتیاج دارد:

۱- سرآشپز: آشنا به پختن غذاهای اروپائی و آشپز آشنا به طبخ غذای ایرانی.

۲- داشتن ورقه خاتمه خدمت یا معافی غیرپزشکی.

۳- حداکثر سن چهل سال.

۴- برخورداری از سلامت کامل جسمی و فکری، واجدین شرایط به کارگزینی کشتیرانی ملی آریا، خرمشهر مراجعه نمایند.

شرکت ملی نفت ایران

پخش

قابل توجه مصرف کنندگان

نفت گازدستگاههای حرارتی

ذیلا اسامی و شماره تلفن عاملین رسمی توزیع نفت گازحرارتی که براساس قرارداد منعقده درمقابل شرکت و مصرف کنندگان مسئول میباشند برای اطلاع عموم درج میگردد.

ردیف	نام خانوادگی	شماره تلفن
۱	فریدون حسین زاده	۲۳۱۱۵۹_۲۳۲۷۵۰
۲	خزعل پور	۶۲۱۰۲۵
۳	خدمات بین المللی	۸۴۸۸۷۶_۸۴۸۲۹۸
۴	عرب زاده	۹۷۳۷۶۶
۵	خلیل پور	۹۲۱۲۸۱_۹۳۲۷۸۲
۶	خلیلی	۹۷۵۴۸۰
۷	سوخت حراتی	۵۴۸۱۰۱_۵
۸	جلیلی	۷۵۶۳۸۸_۷۶۳۵۷۵
۹	منوچهر حسین زاده	۲۳۱۷۱۲_۲۳۰۰۰۷
۱۰	اعتمادی	۶۴۵۷۴۶_۶۴۲۰۵۴
۱۱	اویسی	۶۲۱۶۶۴_۶۲۷۷۴۶
۱۲	انصاری	۶۲۶۹۵۲_۶۲۲۳۵۹_۶۲۱۳۵۰
۱۳	دیبائی	۳۶۳۷۳۹_۳۶۱۱۵۴_۳۶۰۲۶۱
۱۴	دهقان نژاد	۸۲۰۲۴۲_۳
۱۵	کاویانی نژاد	۸۹۹۱۴۱_۴
۱۶	پیشرو خصال	۹۷۲۱۲۷

رانندگرامی:

درجاده‌ها همیشه خطر تصادف وواژگونی وجود دارد بنابراین به محض خروج از شهر و ورود به جاده سرعت مجاز را رعایت فرمائید.

وزارت آموزش و پرورش

اداره آموزش و پرورش شهرستان ابهر

آگهی استخدام رسمی

اداره آموزش و پرورش شهرستان ابهر طبق مفاد قانون استخدام کشوری تعداد ۴۰ نفر را ازطریق امتحان ومسابقه بشرح زیر استخدام میکند:

ردیف	عنوان طبقه شغل	محل جغرافیائی خدمت	تعداد مورد نیاز	شرایط احراز	گروه قطعی شغل
۱	پیشخدمت	روستاهای ابهر	۲۲	دارا بودن گواهنامه پایان تحصیلات ابتدائی	۱
۲	متصدی امور آموزشی طبقه ۳	روستاهای ابهر	۱۴	دارا بودن دیپلم کامل متوسطه	۴
۳	مربی آموزش فنی و حرفه‌ای طبقه ۲	روستاهای ابهر	۲	الف - دارا بودن دیپلم کامل متوسطه دریکی از رشته‌های فنی هنرستانها ب - دیپلم کامل متوسطه وتایید اطلاعات حرفه‌ای درزمینه‌مربوطه‌وطی‌دوره‌کارآموزی‌مربوط پ - دیپلمه‌های فنی هنرستانها ودیپلمه‌های طبیعی بر دیپلمه‌های سایر رشته‌ها حق تقدم دارند گروه قطعی ۴	۴
۴	هنرآموز طبقه ۳	ابهر	۲ نفر	دارا بودن دیپلم کامل متوسطه دریکی از رشته‌های فنی (بازرگانی منشیگری حسابداری)	۴

داوطلبان واجدشرایط میتوانند برگ درخواست ذیل این آگهی راتکمیل کنندو با مدارک مشروحه زیر:

۱ - عکس ۴×۳ با ذکر مشخصات سجلی درظهر آن ۲ قطعه

۲ - فتوکپی یا رونوشت شناسنامه

۳ - فتوکپی مدرک تحصیلی

۴ - فتوکپی پایان خدمت نظام وظیفه یا برگ معافیت دائم ازخدمت

۵ - رسید بانکی مبنی برپرداخت مبلغ ۱۵۰ ریال بر ردیف یک ومبلغ ۳۵۰ ریال بر ردیف‌های ۲ الی ۴ دریکی ازشعب بانک ملی ایران بحساب شماره ۹۸۰ خزانه‌داریکل نزد بانک مرکزی ایران بعنوان (حساب حق ثبت نام داوطلبان استخدام) حداکثر تا ده روز پس از انتشار این آگهی با پست سفارشی باداره آموزش و پرورش شهرستان ابهر - دائره کارگزینی ارسال دارند مدارکی که فاقد رسید بانکی ویا ناقص باشد و بعداز مهلت مقرر به‌پست تحویل شود ترتیب اثر داده نخواهد شد. وجوه پرداختی بهیچوجه مسترد نمیشود ضمنا سپاهیان دانش منقضی، خدمت میتوانند برای خدمت آموزگاری بطوررسمی در روستاها استخدام شوند بنابراین از ارسال درخواست برای مشاغل موضوع این آگهی خودداری فرمایند.

داوطلبان برای دریافت کارت شرکت درامتحان مسابقه دقیقا ۲۰ روز بعداز انتشاراین آگهی باداره آموزش و پرورش شهرستان ابهر دایره کارگزینی مراجعه نمایندتاریخ ومحل برگزاری امتحان مسابقه درکارت مزبور قید گردیده‌است.

رئیس اداره آموزش و پرورش شهرستان ابهر - سلیمانی

برگ درخواست شغل از اداره آموزش و پرورش شهرستان ابهر

نام خانوادگی ... نام ... نام پدر ... شماره شناسنامه ...

محل صدور ... تاریخ تولد ... روز ... ماه ... سال ...

مدرک و رشته تحصیلی ... وضع خدمت وظیفه ...

داوطلب شغل (فقط یک شغل) ... محل جغرافیائی مورد تقاضا (فقط یک محل)

نشانی کامل: شهر ... خیابان ... کوچه ... شماره منزل ...

شماره تلفن ... امضاء داوطلب

دومین نمایشگاه بین المللی کشاورزی و مواد غذائی

۶-۱۳ آبانماه ۲۵۳۶

بدینوسیله از عموم متخصصین، کارشناسان و بازرگانان و علاقمندان دعوت میشود تا از این نمایشگاه دیدن کنند و با مدرنترین و کاملترین ماشین های کشاورزی و دامپروری و دستگاههای جدید آبیاری و انواع فرآورده های کشاورزی و مواد غذائی ایران و ۸ کشور پیشرفته در زمینه کشاورزی و مواد غذائی آشنا شوند.

وزارت بازرگانی

شرکت سهامی نمایشگاههای بین المللی ایران

برنامه سینماها

تماشای فیلمهائی که با علامت (×) مشخص شده برای اشخاص کمتر از ۱۸ سال ممنوع است.

✱ اسم من دلقک - رنگی - راج کاپور
همای (۳۱۱۶۶۹) ۱۰/۳۰ـ ۲/۳۰ـ ۴/۳۰ـ ۶/۳۰ـ ۸/۳۰

✱ اتشپاره شهر - رنگی - فروزان
لوند (۳۵۶۵۳۸) ۹ـ۱۱ـ ۱ـ۳ـ۵ـ ۷ـ۹

✱ از ظهر تا سه - رنگی چارلزبرونسون ۹/۳
کریستال (۳۱۷۶۷۵) ۹/۳ـ۱۱/۳ ـ ۱/۳ـ۳/۳ـ۵/۳ـ۷/۳ـ

✱ اتشپاره شهر - رنگی - فروزان
کیهان (۵۴۶۳۶۰) ۹ـ۱۱ـ۱ ـ ۳ـ۵ـ۷ـ۹

✱ آقای ۴۲۰ - محصول هندوستان
اورانوس (۵۲۷۹۷۱) ۹/۳۰ـ ۱۲ـ ۲/۴۵ـ ۵/۳۰ـ ۸/۱۵

✱ بازی بزرگان - رنگی کندیس برگن
امپایر (۸۹۳۹۴۲) ۱۱/۳۰ـ ۱/۳۰ـ ۳/۳۰ـ ۵/۳۰ـ ۷ـ۴۵ـ ۱۰
دیانا (۶۴۷۳۶۵) ۱۱/۳۰ـ ۳/۳۰ـ ۵/۳۰ـ ۷/۳۰ـ ۹/۳۰

✱ باکره سن تروپه - رنگی - انی فریدمان
پارامونت (۶۴۸۳۲۱) ۱۱ـ ۳/۳۰ـ ۵/۳۰ـ ۷/۳۰ـ ۹/۳۰

✱ پاکیزه - رنگی - اشوک کومار
شهناز (۷۵۴۶۲۶) ۱۰ـ ۱۲/۳۰ـ ۳ـ ۵/۳۰ـ ۸/۳۰

✱ پدر رند، پسر خنگ - رنگی چیچو فرانکو
ادئون (۳۱۸۱۱۸) ۱۱ـ ۱ـ ۳ـ ۵ـ ۷/۱۵ـ ۹/۳۰

✱ پدرخوانده چینی - بزن بریم
سیلورسینی (۲۶۱۲۰۵) ۱۱/۳۰ـ ۱/۳۰ـ ۳/۳۰ـ ۷/۳۰ـ ۹/۳۰

✱ پدرخوانده چینی - بزن بریم
آسمان ابی (۳۴۱۶۶۸) ۹ـ ۱۱ـ ۱ـ ۳ـ ۵ـ ۷ـ ۹

✱ پانچوی دیوانه - شیرفروش
البرز (۳۰۴۲۵۸) ۸/۳۰ـ ۱۱/۳۰ ـ ۲/۳۰ ـ ۵/۳۰ ـ ۸/۳/ ـ

✱ جیمزباند و مردطپانچه طلائی - رنگی سینما سکوپ
دروازه طلائی (۳۵۲۱۶۰) ۹ـ۱۱ـ۱ـ۳ ـ ۵ ـ ۷ ـ ۹

✱ جزیره هوس - سینما سکوپ - رنگی
آریا (۳۱۹۸۸۴) ۹ـ ۱۱ـ ۱ـ ۳ـ ۵ـ ۷ـ ۹

✱ جان من - رنگی - دیوانند - هامالینی
حافظ (۳۹۱۰۷۴) ۱۰/۳۰ـ ۲/۳۰ـ ۴/۳۰ـ ۶/۳۰ـ ۸/۳۰

✱ جنجال درفروشگاه - نورمن ویزدم ۸/۳۰
اروپا (۳۰۳۱۷۹) ۱۰/۳۰ـ ۱۲/۳۰ـ ۲/۳۰ـ ۴/۳۰ـ ۶/۳۰ـ
میامی (۷۵۴۳۲۹) ۹ـ ۱۱ـ ۱ـ ۳ـ ۵ـ ۷ـ ۹
سیلوانا (۳۶۳۷۷۷) ۹ـ۱۱ ـ ۱ـ ۳ـ۵ـ ۷ـ ۹

✱ (×) خاطرات الفی - رنگی - آلن پرایس
شهرتماشا (۹۲۸۶۸۶) ۱۱/۳۰ـ ۲ـ ۴/۳ـ ۷ـ ۹/۳۰

✱ دوران بلوغ - رنگی - کریستینا رامون
ب.ب (۸۲۹۶۴۱) ۱۰ـ ۱۲ـ ۲ـ ۴ـ ۶ـ ۸ـ ۱۰

✱ دختران خیث - خشم سیاه
نادر (۳۱۴۴۹۵) ۹ـ ۱۱ـ ۱ـ ۳ـ ۵ـ ۷ـ ۹

✱ دو دینامیت خوشگل - رنگی - کلودیاجنینگز
تاج (۳۱۳۸۶۴) ۹/۱۵ـ ۱۱ـ ۱ـ ۳ـ ۵ـ ۷ـ ۹/۱۵

✱ دراکولا بسبک ایتالیائی - رنگی - لاندوبوزانکا
بولیدور (۸۹۳۷۳۱) ۱۱/۳ـ۱/۳ـ ۳/۳ ـ ۵/۳ـ۷/۳ـ۹/۳

✱ دو کله شق - بیک ایمانوردی - ایرج قادری
آسیا (۶۴۲۹۰۹) ۱۱ـ ۱ـ ۳ـ ۵ـ ۷/۱۵ـ ۹/۳۰

مولن روژ (۷۵۲۹۲۹) ۱۱ـ ۳/۳۰ـ ۵/۳۰ـ ۷/۳۰ـ ۹/۳۰ـ
شهوند (۳۵۴۰۴۰) ۱۰/۳۰ـ ۱۲/۳۰ـ ۲/۳۰ـ ۴/۳۰ـ ۶/۳۰ـ ۸/۳۰
نپتون (۷۶۱۰۳۶) ۹ـ۱۱ـ ۱ـ ۳ـ ۵ـ ۷ـ ۹
ژاله (۳۰۴۱۲۰) ۱۰/۳۰ـ ۲/۳۰ـ ۴/۳۰ـ ۶/۳۰ـ ۸/۳۰
توسکا (۵۲۶۵۴۴) ۹ـ ۱۱ـ ۱ـ ۳ـ ۵ـ ۷ـ ۹
المپیا (۹۲۶۷۹۶) ۱۱ـ ۱ـ ۳ـ ۵ـ ۷/۱۵ـ ۹/۱۵
لیدو (۹۵۱۵۱۱) ۹ـ ۱۱ـ ۱ـ ۳ـ ۵ـ ۷ـ ۹
شرق (۵۳۴۰۲۴) ۱۰/۳۰ـ ۲/۳۰ـ ۴/۳۰ـ ۶/۳۰ـ ۸/۳۰

✱ ژرفنا - رنگی - ۷۰ میلیمتری - رابرت شاو
کاپری (۹۲۸۴۰۱) ۱۰/۳۰ـ ۱۲/۴۵ـ ۳ـ ۵/۵ـ ۷/۳۰ـ ۹/۴۵
ریولی (۷۵۷۷۷۷) ۱۰ـ ۳/۱۵ـ ۵/۳۰ـ ۷/۴۵ـ ۱۰

✱ سنگام - رنگی - راج کاپور - ویجینتی مالا
ایفل (۳۱۱۴۷۷) ۹ـ ۱۲ـ۳ـ ۶ـ ۹

✱ شاه لیر - رنگی - برنده جشنواره جهانی تهران
شهرقشنگ (۶۴۷۷۷۷) ۱۱ـ ۱/۳۰ـ ۴ـ ۶/۴۵ـ ۹/۳۰

✱ شوخ ترین مرد دنیا - چارلی چاپلین
سینه موند (۶۴۸۳۲۲) ۱۱ـ۱ـ۳ـ۵ ۷ـ۹

✱ شیطان هفت دریا - رنگی - جک کانزر
برلیان (۳۹۳۵۳۵) ۹ـ ۱۱ـ ۱ـ ۳ـ ۵ـ ۷ـ ۹

✱ صمد به مدرسه میرود - پرویز صیاد
مارلیک (۹۶۳۶۱۶) ۱۱ـ۱ـ۳ـ۵ ـ ۷ـ۹

✱ غریب اشنا - رنگی - راج کاپور
رکس (۳۱۸۲۴۲) ۱۰/۳۰ـ ۲/۳۰ـ ۴/۳۰ـ ۶/۳۰ـ ۸/۳۰

✱ غریق - رنگی - جوان وودوارد - تونی فرانسیوزا ۹/۳۰
رادیوسیتی (۶۴۳۳۲۰) ۱۱/۱۵ـ ۱/۳۰ـ ۳/۳۰ـ ۵/۳۰ـ ۷/۳۰ـ

✱ فرمانده قلابی - رنگی - الیورورید - الن بیتس ۹/۴۵
شهرفرنگ (۶۲۷۶۲۸) ۱۱/۱۵ـ ۱/۱۵ـ ۳/۱۵ـ ۵/۳۰ـ ۷/۳۰ـ

✱ کوچ - بیک ایمانوردی - کمند
اونیورسال (۹۲۶۹۵۳) ۹ـ ۱۱ـ ۱ـ ۳ـ ۵ـ ۷ـ ۹
ایران (۱۶۳۵۴) ۹ـ ۱۱ـ ۱ـ ۳ـ ۵ـ ۷ـ ۹
ساینا (۳۵۲۴۴۲) ۹ـ ۱۱ـ ۱ـ ۳ـ ۵ـ ۷ـ ۹
تیسفون (۸۵۸۸۲) ۹ـ ۱۱ـ ۱ـ ۳ـ ۵ـ ۷ـ ۹
رنگین کمان (۷۴۵۷۶۰) ۱۰ـ ۱۲ـ ۲ـ ۴ـ ۶ـ ۸
کارون (۹۵۵۱۶۵) ۱۰/۳۰ـ ۲/۳۰ـ ۴/۳۰ـ ۶/۳۰ـ ۸/۳۰
دریا (۳۴۱۷۴۶) ۹ـ ۱۱ـ ۱ـ ۳ـ ۵ـ ۷ـ ۹
پاسیفیک (۷۵۳۳۱۱) ۱۱ـ ۳/۳۰ـ ۵/۳۰ـ ۷/۳۰ـ ۹/۳۰
یوناکو (۷۳۵۵۷۶) ۹ـ ۱۱ـ ۱ـ ۳ـ ۵ـ ۷ـ ۹
استارا (۲۷۴۰۲۲) ۱۰/۳۰ـ ۲/۳۰ـ ۴/۳۰ـ ۶/۳۰ـ ۸/۳۰

✱ کینگ کونگ - رنگی - محصول ۱۹۷۷
متروپل (۳۱۹۴۱۰) ۹ـ۱۱/۱۵ـ ۱/۳ ـ ۳/۴۵ـ ۶ـ۸/۱۵
کسری (۸۲۶۹۳۹) ۱۰ـ۱۲/۱۵ـ ۲/۳ ـ ۴/۴۵ ـ ۷
پانوراما (۳۴۴۷۵۰) ۹ـ۱۱ـ۱ ۳ـ۵ـ ۷ـ۹

✱ گذرگاه کاساندرا - رنگی - سوفیالورن
اتلانتیک (۸۹۷۱۷۱) ۱۰ـ ۱۲/۱۵ـ ۲/۳۰ـ ۵ـ ۷/۳۰ـ ۱۰

✱ مرد و سرنوشت - رنگی - درک بوگارو
بولوار (۶۵۵۲۹۲) ۱۱/۳۰ـ ۱/۳۰ـ ۳/۳۰ـ ۵/۳۰ـ ۷/۳۰ـ ۹/۳۰

✱ مردی با لنگ دراز - رنگی پیر ریشار
شهر قصه (۶۲۷۲۹۰) ۱۱ـ۲ـ۴ـ ۶ـ۸ـ۱۰

✱ ندامتگاه زنان - رنگی ماریلوتولو
مازستیک (۶۶۸۴۶۱) ۱۱ ـ ۱ ـ ۳ ـ ۵ ـ ۷ ـ ۹/۱۵

✱ نبرد سانتو - اسپارتاکوس و ده گلدیاتور
فلور (۵۲۸۰۹۶) ۹ـ۱۱ـ۱ـ۳ ۵ـ۷ـ۹

✱ نورمن درفضا - نورمن ویزدم
گلدیس (۶۲۸۷۱۳) ۱۱/۱۵ـ ۳/۳ـ۱/۳ ـ ۵/۳ـ۷/۳

✱ نسل اژدها - رنگی - کاترین هیپورن
شهرقشنگ (۶۴۷۷۷۷) ۱۱ـ ۱/۳۰ـ ۴/۱۵ـ ۶/۴۵ـ ۹/۳۰

✱ وحشی سیاه - رنگی - جیمز ایگل هارت
سهیلا (۳۱۶۴۲۴) ۱۰/۳۰ـ ۲/۳۰ـ ۴/۳۰ـ ۶/۳۰ـ ۸/۳۰
مراد (۷۵۳۳۸۲) ۹ـ ۱۱ـ ۱ـ ۳ـ ۵ـ ۷ـ ۹

✱ هوسهای خفته - رنگی - فیلیپ لروی
سانترال (۹۲۸۱۸۱) ۱۱ـ ۱ـ ۳ـ ۵ـ ۷ـ ۹/۱۵

✱ هوس دو چشمان سبز - رنگی - انریکوماریوسالرنو
رویال (۸۲۹۷۸۵) ۱۰ـ۱۲ـ ۲ـ ۴ـ ۶ـ ۸ـ ۱۰

✱ همه مردان رئیس جمهور - رنگی - داستین هوفمن
دیاموند (۸۲۸۴۰۰) ۱۱/۱۵ـ ۲/۳۰ـ ۵ـ ۷/۳۰ـ ۱۰

✱ هوسباز حیله گر - رنگی - ادویژفنگ
پلازا (۶۴۴۲۵۵) ۱۱ـ ۱ـ ۳ـ ۵ـ ۷ـ ۹

✱ یک کلفت و یک محله - رنگی - سینما سکوپ
پارک (۳۱۹۶۳۷) ۹ـ۱۱ـ۱ـ۳ـ ۵ـ۷ـ۹

✱ یک مرد و اینهمه دردسر - رنگی - لاندوبوزانکا
گلدن سیتی (۶۶۳۲۶۹) ۱۱/۱۵ـ ۳/۳۰ـ ۵/۳۰ـ ۷/۳۰ـ ۹/۴۵

✱ سانس انکلیسی
گلدیس ساعت ۹/۳ (نورمن درفضا)

کریستال: از ظهر تا سه
رنگی - چارلز برونسون

شهرک چشمه

در جوار پارک مفرح آریامهر

به پیروی از منویات اعلیحضرت همایون شاهنشاه آریامهر مبنی بر ایجاد شهرک های مسکونی در خارج ازمحدوده که خود یزرگترین عامل پائین آوردن سطح قیمت مسکن بوده شرکت توسعه کن با کمال خوشوقتی باهمکاری متخصصین ایتالیائی باین امر نائل گردید وشهرک چشمه را در غرب تهران برای زندگی همشهریان عزیز عرضه نمود .

شهرک چشمه مطابق با استانداردهای شهرک های اروپائی و آمریکائی است که در مجاورت شهرهای بزرگ واقع هستند و براساس قانون شهرک های خودکفا برای زندگی ۴۰۰۰ نفر در باغی مشجر با درختان کهنسال به مساحت ۳۵۰۰۰۰ متر مربع در اراضی بین استادیوم آریامهر و دهکده المپیک و درجوار پارک سبزو خرم چند هزارهکتاری آریامهر طرح ریزی و درحال اجرا است.

در این مجتمع مجموعه‌ای از خانه های ویلائی و آپارتمانی بصورت پراکنده گنجانیده شده است که فقط ۲۰ درصد فضای پروژه را در بر میگیرد و از وجود بقیه برای پارک،اسخر، دریاچه‌مصنوعی و کلیه خدمات شهری از قبیل‌مدارس ابتدائی و راهنمائی، مراکز بهداشتی و تجارتی ، سوپرمارکت‌ها ،مسجد و کلوپ ورزشی و تفریحی‌و همچنین دفاتر دولتی استفاده شده است.

برای جلوگیری از هجوم ترافیک عمومی بداخل شهرک کلیه جاده های سریع‌السیردر اطراف‌شهرک‌قرارداده شده است هدف از اینکار تشویق پیاده روی و ایجاد محیطی بسته و درون‌گرا نظیر کوچه باغها و ییلاقات میباشد که‌خودعامل موثری است در آرامش خاطر ساکنین وایمنی برای کودکان از خصوصیات مهم این مجموعه مسکونی ییلاقی و خوش آب‌و هوا و دور از آلودگی محیط زیست و ترافیک سرسام آور شهری . وجود مسیرهای اتومبان‌گرد،جاده مخصوص‌گرد یزرگراه ونک و یزرگراه کمال آتاتورک‌درجوار آن این شهرک را تا ده دقیقه زمانی به مرکز تهران وصل میکند .

کلیه تجهیزات ساختمانها از قبیل وسایل آشپزخانه، حمام، دربها و کاشی و موکت و همچنین سیستم مدار بسته تلویزیونی (بجای اف.اف) از ایتالیا وارد و وسیله‌متخصصین ایتالیائی‌نصب میگردد.

حال اگر دوست دارید‌با بودجه‌ای متعادل در محیطی دلخواه صاحبخانه بشوید قبل‌از هرنوع پیش‌پرداخت برای عضویت‌ویاررزو با متخصصین این شرکت مشورت نمائید.تنوع در انواع خانه‌های این شهرک یقدری است که شما میتوانیداز ۱٫۵۰۰٫۰۰۰تومان‌تا ۲٫۲۵۰٫۰۰۰تومان خانه دلخواه. ودرخور بودجه خود را پیدا کنید .

آدرس دفتر مرکزی و نمایشگاه‌شرکت:خیابان بخارست میدان آرژانتین،خیابان الوند، خیابان سی و هفتم، پلاک ۲۵
تلفن: ۶۸۰۳۴۶ ـ ۶۸۴۵۹۷
ساعت کار شرکت از ساعت۹ صبح تا ۸ شب ـ جمعه ها ۹ صبح تا یک بعدازظهر

تابدانید به‌ما چه‌میگذرد

آقای وزیر بهداری درمصاحبه رسانه های گروهی درمورد داروهائیکه از اول مهرماه بیمه شدگان می باید کلیه قیمتهای آنرا پرداخت نمایند و درگروه ث و د قرارگرفته است متذکر شده اند که این قبیل ویتامین ها که بشکل مرکب تهیه شده و بنام مولتی ویتامین است، درکشورهای خارجی فقط درسوپر مارکت ها به فروش میرسد. البته فرمایش ایشان کاملا صحیح است ولی نه بدلیل اینکه این داروها از رده خارج شده است بلکه برای اینکه مصرف کنندگان راحت و بدون مراجعه به پزشک آنرا تهیه کنند. از طرف دیگر اگر وزارت بهداری و بهزیستی قصد داشت این قبیل داروها را از نسخه بیمه شدگان حذف نماید به چه علت نرخ اکثر آنها گرانتر تعیین شده است؟ که حالا بیمه شدگان بدون نسخه گرانتر پول بپردازند. مثلا کپسول ۳۰ عددی ژریاتریک را که به قیمت ۳۰۰ ریال میفروختند به ۴۵۰ ریال و قرص سوبرادین جوشان را که درلوله ۱۰ عددی به قیمت ۹۲ ریال بود به ۱۵۵ ریال قیمت گذاری کردند. انشاءالله آقای وزیر بهداری هم مانند ما بازنشستگان به سن بازنشستگی برسند تا ملاحظه کنند بما چه می گذرد.

محمد علی حقگوراد

کوچه را یکطرفه کنید

مدتی پیش مقاله‌ای درروزنامه شما نوشته بود راجع به راه بندان خیابان سیدخندان و ساختمان پل دردست احداث و کوچه بالای هتل بین‌المللی خوشبختانه مقاله مزبور اثری مثبت داشت و چند روز پیش قسمتی ازخیابان ۴۵ متری سید خندان و کوچه نامبرده را اسفالت کردند که برای عبور ماشینها آماده شده است لکن هم کوچه بالای هتل و هم قسمت جنوبی خیابان ۴۵ متری از جاده قدیم شمیران بطرف شرق یکطرفه است. درنتیجه ساکنین خیابانهای اطراف ۴۵ متری مثل خواجه عبدالله انصاری، و خشایارو غیره برای وارد شدن بجاده قدیم شمیران با اتومبیل، مجبورند یا از مسیر مجیدیه و یا از مسیر ضرابخانه بگذرند که هرکدام تقریبا ۳۰ دقیقه از وقت آنها را میگیرد و ترافیک این مناطق را نیز سنگینتر میکند. پیشنهاد میکنم لااقل کوچه بالای هتل را از طرف شرق بطرف جاده قدیم یکطرفه کنند.

فرزانه صبری

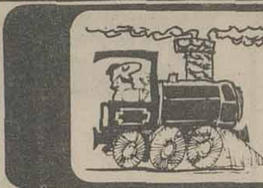

مسیر عبور	نوع قطار	حرکت از تهران	ورود به مقصد	ساعت مراجعه	ورود به تهران
تهران خرمشهر	سریع‌السیر	۱۶/۳۵	۹۰۲۵	۱۷/۱۰	۱۰/۳۰
	عادی	۱۱/۰۰	۶/۱۰	۱۱/۱۵	۶/۳۰
	اکسپرس	۱۵/۳۰	۸/۰۰	۱۵/۰۰	۸/۰۵
تهران مشهد	توریستی	۷/۱۵	۱۷/۰۵	۷/۰۰	۱۷/۰۰
	سریع‌السیر	۱۹/۱۵	۹/۵۵	۱۴/۰۵	۵/۵۰
	عادی	۱۳/۱۵	۷/۳۵	۲۱/۴۰	۱۶/۴۵
	اکسپرس	۱۷/۱۰	۸/۰۵	۱۵/۰۰	۷/۰۵
تهران تبریز	سریع‌السیر	۱۸/۰۰	۸/۰۰	۲۰/۳۰	۱۰/۴۰
	عادی مرکله	۲۰/۰۰	۹/۲۰	۱۵/۴۵	
تهران اصفهان	سریع‌السیر	۲۱/۰۰	۵/۴۰	۲۲/۳۰	۷/۳۵
تهران زرند	سریع‌السیر	۲۱/۰۰	۱۳/۴۵	۱۴/۴۵	۷/۳۵
تهران گرگان	عادی	۶/۰۰	۱۷/۳۰	۷/۰۰	۱۸/۵۰
	سریع‌السیر	۲۱/۴۵	۸/۱۵	۱۹/۲۵	۶/۳۰
تهران مسکو	سریع‌السیر	روزهای چهارشنبه ۱۸/۰۰	روزهای یکشنبه (ابوقت مسکو) ۱۰/۳۵	روزهای شنبه (ابوقت مسکو) ۱۷/۳۵	روزهای چهارشنبه ۱۰/۴۰
تهران استانبول	سریع‌السیر	روزهای پنجشنبه ۹/۰۰	روزهای یکشنبه (ابوقت استانبول) ۷/۴۳	روزهای چهارشنبه (ابوقت استانبول) ۱۷/۴۵	روزهای شنبه ۲۲/۲۵

کوتاه‌شده‌ازمیان‌نامه‌ها

پایگاه قمار بازان!

درکوچه حمام خرم حد فاصل خیابان انصاری و شیبانی همانطور که از نامش پیدا است، حمامی بود که از دو سال پیش تعطیل و به حال نیمه ویران رها شده است و امروز گروهی معتاد و قمارباز از بقایای این حمام به عنوان پایگاه استعمال مواد مخدر و برپا ساختن بساط قمار استفاده می کنند درنتیجه صرف نظر از اینکه وجود این ساختمان مخروبه بعلت ریختن زباله موجبی است برای نشو نمای انواع حشرات ناقل میکرب، ساکنان کوچه بعلت وجود معتادین و قمارباز ان امنیت ندارند. خوبست شهرداری با هزینه خود اطراف این خرابه را دیوار بکشد و هزینه انجام شده را با انضمام جریمه از مالک آن دریافت دارد.

علی پورقیائی عباس عباس زاده ـ ایراندخت رحمانی ـ غلامعلی شکرزاده ـ ابراهیم فتاح زاده ـ

امیدهایی که ناامید شد!

پیش از آغاز سال تحصیلی از طریق رسانه های گروهی اعلام شد محصلانی که در یک ماده درسی تجدیدی دارند، میتوانند بدون امتحان بکلاس بالاتر بروند، با اعلام این خبر محصلانی که گوش شنوا داشتند ودر یک درس تجدیدی بودند یا امتحان ندادند ویا اگر امتحانی دادند بامید قبولی صد درصد، درس نخوانده فقط برای اینکه امتحانی داده باشد در آزمایش شرکت کردند که قدر مسلم نمره هم نیاوردند و اما ناگهان پس از برگزاری امتحانات بخشنامه وزارتی صادر شد که کسانی میتوانند از تک ماده استفاده کنند که قبلا از آن استفاده نکرده باشند. وباین ترتیب اشک محصلین را در آوردند واین بود نتیجه حرف شنوائی از اطلاعیه رسانه های گروهی! حال چه کسی باید جواب این محصلین را بدهد؟ خدا میداند.

سیدعطا پورموسوی ـ دزفول

کجا برویم

تئاتر

دانشکده علوم: خیابان شاهرضا، ساختمان دانشگاه تهران ساعت ۲۰ـ۰۰ (جمعه ها ساعت ۱۸ـ۰۰)

آنکه‌گفت آری، آنکه‌گفت‌نه
نویسنده: برتولت‌برشت
کارگردان : عطا روحی

انجمن فرهنگی ایران و فرانسه: خیابان شاهپور علیرضا

ساعت ۲۰ گرگها
نوشته: رومن رولان
کار: دانشجویان مدرسه عالی کمپیوتر

نمایشگاه

گالری سیحون: خیابان عباس آباد، خیابان وزرا کوچه چهارم، ساعت بازدید از ۱۷ـ۰۰ تا ۲۰ـ۰۰

نمایشگاهی از آثار عکاسی هنگامه‌ی گلستان

نگار خانه کلوب بانوان: خیابان لس انجلس، ساعت بازدید از ۱۷ـ۰۰ تا ۲۱ـ۰۰

نمایشگاهی از آثار نقاشی : طلوع شریفی

گالری نیازی: خیابان عباس آباد، روبروی سینما شهرفرنگ، ساعت بازدید از ۱۷ـ۰۰ تا ۲۰ـ۰۰

آثار نقاشی احدالله‌مظفری ، کاکاوندی و منوچهر نیازی تا ۱۲ آبان .

خانه آفتاب: خیابان روزولت، مقابل دانشکده تربیت معلم، ساعت بازدید از ۱۷ـ۰۰ تا ۲۰ـ۰۰

نمایشگاهی از آثار : هاکوپ وارطانیان ، رضا بصیری ، بهرام عالیوندی ، منصور حسینی ، محمدباقر میری ، همابنایی ، جمیله‌ی هاشمی ، گیرلاسینایی ، اسماعیل رضائی ، مهرداد مطیعی ، فواد نجفراد ، ایوان‌آنتین‌ژیرارد

نگار خانه‌ی سولیوان: خیابان فخر رازی مقابل دانشگاه ساعت بازدید از ۱۷ـ۰۰تا۲۱ـ۰۰

نمایشگاه آثار نقاشی : روغن از نقاشان معاصر طبیعت پرداز کالیفرنیا

دیبوس‌فرانسیس ، یوهان لوکاس ، دیلمر گارن و استیونس .

نمایشگاه لیتوگرافیهای اصل با امضاء نقاش و ضمانت مخصوص از پیکاسو ، میرو ، شاگال ، سالوادوردالی ، جان‌فم و بلانچر

با همکاری گالری ماکسول سانفرانسیسکو

کانون هنره‌ای تجسمی امور فرهنگی دانشگاه تهران: خیابان ۲۱ آذر، ساعت بازدید از ۸ـ۰۰ تا ۱۳ـ۰۰ و از ۱۵ـ۰۰ تا ۱۷ـ۵۰

نمایشگاه عکس‌های حمید فهیمیان دانشجوی دانشکده هنرهای زیبا

گالری تهران: خیابان عباس آباد، چهارراه قصر، شماره ۹ ساعت بازدید از: ۱۰ـ۰۰تا۱۹ـ۰۰

آثارنقاشی : هانیبال‌الخاص

نگارخانه زند: خیابان محمدرضاشاه، کوچه چکاوه ساعت بازدیداز: ۱۰ تا ۱۹

آثار نقاشیهای لیلی‌متین‌دفتری

نگارخانه کرته: خیابان وزراء شماره ۱۵۵ ساعت بازدیداز: ۱۶ـ۰۰تا۱۹ـ۳۰

نمایشگاهی از آثار: بهجت صدر، کامران کاتوزیان ، محسن‌وزیری، چنگیزورامینی

نگارخانه لیتو: خیابان ابان، شماره ۳ ساعت بازدید از: ۱۵ـ۰۰تا۱۹ـ۰۰

آثار نقاشی: سیادتی

تالار نقش: میدان کندی، جنب دانشکده علوم تربیتی ساعت بازدید از ۱۷ـ۰۰ تا ۲۰ـ۰۰

کاریکاتورهای «رانان‌ولاری» از سری نمایشگاههایی برای شناخت و بررسی کاریکاتور های روزنامه‌ای دنیا تا نهم آبان .

نگارخانه سامان: بلوار الیزابت، خیابان سامان، بلوک۲ ساعت بازدید از ۱۰ـ۰۰ تا ۱۳ـ۰۰ و از ۱۶ تا ۱۹ـ۰۰

آثار نقاشی «ناصرعلی‌سیلی» این نمایشگاه تا ۲۶ آبان دائر خواهد بود .

موزه

○ مرکز فرهنگی و هنری رضاعباسی: خیابان کوروش کبیر، سیدخندان، ساعت بازدید از: ۱۵ـ۰۰تا۱۹ـ۰۰

○ موزه ایران باستان: خیابان قوام‌السلطنه، روبروی سازمان شاهنشاهی، ساعت بازدید از ۹ـ۰۰ تا ۱۳ـ۰۰ و از ۱۵ـ۰۰ تا ۱۸ـ۰۰ دوشنبه ها و بعد از ظهر جمعه تعطیل است

○ موزه نگارستان: تقاطع خیابان سپه و کاخ، ساعت بازدید از ۱۰ـ۰۰ تا ۱۸ـ۰۰ شنبه ها تعطیل است.

○ موزه کاخ گلستان: میدان ارک، ساعت بازدید از ۹ـ۰۰ تا ۱۲ـ۰۰ از ۱۵ـ۰۰ تا ۱۷ـ۰۰ جمعه ها تعطیل است.

○ موزه شهید آریامهر: میدان شهید، ساعت بازدید از ۹ـ۰۰ تا ۱۲ـ۰۰ و از ۱۵ـ۰۰ تا ۱۸ـ۳۰

○ موزه مردم شناسی: میدان ارک، ساعت بازدید از ۹ـ۰۰ تا ۱۶ـ۰۰ جمعه ها موزه تعطیل است.

○ موزه ملک: بازار بین الحرمین، ساعت بازدید از ۸ـ۰۰ تا ۱۲ـ۰۰ جمعه‌ها موزه تعطیل است.

○ موزه جواهرات سلطنتی: خیابان فردوسی، ساختمان بانک مرکزی ساعت بازدید از ۳۰ـ۱۵ تا ۱۸ـ۰۰ جمعه ها تعطیل است.

○ موزه سکه: خیابان سپه جنب اداره پست، ساختمان مرکزی بانک سپه

فال فردای شما

حمل دوستی جدید به زندگی شما وارد میشود که از مصاحبت اولذت خواهید برد.

ثور برنامه روزانه خود را طوری ترتیب دهید که همیشه اوقات استراحت هم داشته باشید. سعی کنید کارهای خوب را نیمه تمام رها نکنید.

جوزا ممکن است چند روزی کارهایتان به کندی انجام شود ولی اوضاع بزودی تغییر خواهد کرد.

سرطان پس انداز خود را برای خرید چیزهای کم ارزش و غیر لازم هدر ندهید. از راه دور پیغام جالبی دریافت خواهید کرد.

اسد گوشه گیری نکنید و اوقات فراغت خود را در کنار دوستان صمیمی بگذرانید. با شخص مورد علاقه خود تفاهم کامل خواهید داشت.

سنبله از جانب دوستان خوب خود پیشنهاد جالبی دریافت می‌کنید. مقداری از وقت روزانه خود را به خودتان اختصاص دهید.

میزان مسئولیت‌های جدید باعث پیشرفت سریع شما در کارها خواهد شد و اشخاص پر قدرت از شما حمایت خواهند کرد.

عقرب فعالیت شما در کارتان بیشتر میشود و مورد تحسین قرارمیگیرید. نگران مسائل کوچک نباشید و آنها را بیش از حد بزرگ نکنید.

قوس تغییرات مهمی در زندگیتان پدید میآید اما مراقب باشید که بدون مطالعه تصمیم مهمی را اتخاذ نکنید.

جدی زندگی اجتماعی شما تحول بی سابقه‌ای می یابد و به موفقیت های تازه‌ای دست می یابید.

دلو درمحیط کار اوضاع مطابق میلتان است و پیشرفت خوبی میکنید. ملاقات جالبی بایک دوست انجام میدهید.

حوت موقعیت چشم‌گیری در انتظارتان است با شخصی جالب آشنا میشوید که نقش مهمی درسرنوشت شما دارد.

جدول

ویژه ـ شماره ۹۷۷۳ ـ عادی ۱۲۰۴۵

افقی: ویژه عمودی:

۱ـ تشعشعات اورانیوم ـ سپاهی ـ ۲ـ انچه در تصرف کسی باشد ـ وقت ولحظه ـ صورت غذا در رستوران ۳ـ گلیم دراز ـ از واحدهای پول ـ انس وعلاقه ـ رود ارام ۴ـ همیشه با کلک جور کرده اند ـ دانه خوشبو ـ مشت را بر انهم می کوبند ۵ـ از انواع مزاحم است ـ از صورفلکی ـ شکم پرست ـ خویشاوندی ۶ـ نفس بلند ـ برتری داشتن ـ از بر آمدگیهای زمین ـ اغوش ۷ـ پنجاه سانت تمام ـ چشم درد ـ ضمیر عربی ۸ـ لغزیدن پا ـ سگ ماده ـ

می گویند از فرزند عزیزتر است ـ دانا وخردمند ۹ـ خانه وده ـ بر آن نقش می افرینند ـ کار بزرگ ونمایان ۱۰ـ دباغی کردن پوست ـ تردستی در کار ـ قسمتی از خون ـ حرفی در زبان موسیقی ۱۱ـ واحدی در ارتش بود ـ پیش از سل اید ـ درخت زبان گنجشک ـ

از مرغان جنگلی ۱۲ـ گمان بردن وحدس زدن ـ آب پاک ـ با لرز می آید ۱۳ـ توانایی ـ اولین پولیکه در ایران بضرب رسید ـ شیره چغندر قند ـ داخل ودرون عرب ۱۴ـ با آن از راه دور عکس میگیرند ـ ویسکی بی سودا ـ زمانی در کاروان خدمت میکرد ۱۵ـ ناله وزاری ـ یکی از ایلخانان مغول

۱ـ بهره وکار کرد ـ نویسنده چیره دستی در قرن هفدهم فرانسه که اندرزها ومطالب فلسفی خود را در قصه حیوانات بمردم می‌آموخت ۲ـ نفس انسانی آنرا می‌پذیرد ـ چشمش ناپاک است ـ شب به زبان محلی ـ یک است وهزار ۳ـ خون ـ باد سرد ـ از موجودات عالم بالا ـ مکان ـ حرف خطاب ۴ـ حافظه وذهن ـ نا ازموده ـ عضوی در درون ـ اندازه ۵ـ اثری از شیللر ـ درنده ای که شکار خود را از هم می‌درد ۶ـ ارزوها ـ خاک است وزمین ـ از نشریات معروف اروپائی ۷ـ گازیست صنعتی ـ روز گذشته ـ نوعی اش است ـ عیب وعار ـ ۸ـ تنها ـ چاهها ـ اندوهی بدل دارد ـ تکان وجنبش ۹ـ اگر ـ هنگام وروزگار ـ از علامات جمع است ـ رنگ بی جلا ـ ۱۰ـ قدر وارزش خارجی ـ لقبی در اروپا ـ مرض وبا ۱۱ـ خوبی وگرانمایگی ـ اولین قانونگزار ۱۲ـ علامت صفت تفضیلی ـ شراب انگور ـ حرفی در زبان فرانسوی ـ قسمتی از دست ۱۳ـ زهر ـ همیشه با جنجال همراه بوده ـ از انواع خار بیابانی ـ معشوقه ـ توانائی ۱۴ـ زمانی به پای اسیر می‌بستند ـ خالص از هر چیز ـ عقاب سیاه ـ طاقچه بالا ۱۵ـ از شاعران با ذوق قرن شانزدهم فرانسه که رهبر مکتب ادبی هفت برادران است ـ واکنش وعکس العمل.

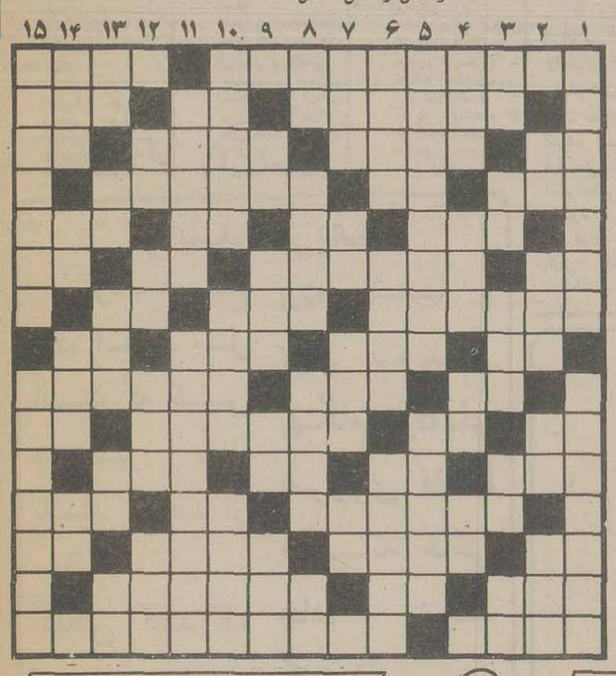

حل جدول های شماره قبل

عادی

افقی: عمودی:

۱ـ کشوری در امریکای مرکزی ـ همیشه تشنه لب را گول زده ۲ـ دستگاهی در موسیقی ـ واحد پول ژاپن ـ از طوایف وحشی اروپا ۳ـ داخل ـ درست وسط است ـ همه کس نمی خواند ـ

پدر بزرگ ۴ـ از نفت میگیرند ـ علامت صفت تفضیلی ـ دیدار کردن ۵ـ سنت‌ها ـ کلید موسیقی ـ نور اندک ـ عطا وبخشش ۶ـ در کله است ـ به مراد دل رسیده ـ طاق دهان ـ از نواحی تهران بود ۷ـ برسقف می اندازند ـ وقتی که لباس بد بایستد ـ بالا آمدن دریا ۸ـ واحدی در وزن ـ از گلهای خوشبو ـ از واحدهای زمان سال تحصیلی ـ اخرین حرف ۹ـ می‌دهند ورسوا می کنند ـ قسمتی از پا ـ با هم شریک شدن ۱۰ـ ضمیریست ـ بیکاره ـ از کشورهای جهان ـ پیشاوندیست ۱۱ـ لباس ـ اگر ـ حرف صریح ـ

نوعی تسبیح است ۱۲ـ پارچه ای با پرز ـ ریشه ـ وقتی که بیاید رنگ میرود ۱۳ـ تیر بیکان دار ـ قفس تن ـ بدون تردید ـ معشوقه کلاه مخملی ۱۴ـ دستور غذا در رستوران ـ خسیس پس نمی‌دهد ـ به شهرت رسیدن ـ ۱۵ـ همه در پی انند ـ پهلوان افسانه ای نامدار

۱ـ در برابر شداید باید داشت ـ دانشمند وریاضی دان مشهور دوره دوره سلجوقیان که می گویند یکی از سه یار دبستانی بود ۲ـ ضمیریست ـ در کارش حاجتی به استخاره ندیده اند ـ به دنبال سوزن میرود ـ وقتی که بگیرد خشک میکند ۳ـ عددیست ـ خاک کوزه گری ـ راه فلزی ـ مایه اصلی ـ بله به زبان روسی ۴ـ امتها ـ شهری درمازندران ـ رها شده ـ تکخال ورق ۵ـ انچه پایانی ندارد ـ از مرغان شکاری ۶ـ هوس آبستن ـ برای راهنمائی مسافرین در بیابان می‌ساختند ـ به عروس خانم دهید۷ـ شیره گیاه در آن جریان دارد ـ لقبی در اروپا ـ باد خطرناکی است ـ اخر ۸ـ رودی در اروپا ـ گاهی برای عمل قرار میدهند ـ نوعی زرد الواست ـ حرف ندا ـ ۹ـ طایفه وعشیره ـ خیروشرش دردل گذرد ـ دهان پرنده ـ آدمیزاد ـ ۱۰ـ از گیاهان خورشی ـ از خوردنی های ناخوشایند ـ نظیر ندارد ـ ۱۱ـ زنگ کلیسا ـ شهری در ایران ـ ۱۲ـ بچه بدنیا آوردن ـ شهر سوهان ـ از طوایف عرب ـ پیاله شرابخوری ۱۳ـ قاعده وروش ـ تنهاست ـ از مکانهای مذهبی ـ لخت و برهنه ـ نقش هنرپیشه ۱۴ـ گردنه ای در ایران ـ پشت سرهم ـ طنین صوت ـ از غزال توان دید ۱۵ـ برروی رود خانه «کر» بسته اند ـ انگور در انجا فراوان است.

آگهی مناقصه

وزارت بهداری و بهزیستی لاک و مهر شده (الف) همراه انجام امور نظافت سیزده دستگاه پیشنهاد خود که در پاکت لاک و ساختمانهای وابسته بخود را از مهر شده (ب) خواهد بود تا آخر اول آذرماه ۲۵۳۶ بمدت یکسال وقت اداری روز سه شنبه دهم به مناقصه میگذارد. موسسات و آبانماه ۳۶ بدفتر اداره کل مزبور شرکتهای واجد صلاحیت میتوانند تسلیم و رسید اخذ نمایند. همه روزه باستثنای روزهای پیشنهادات رسیده در ساعت ۱۰ پنجشنبه و تعطیل از تاریخ صبح روز چهارشنبه ۲۵۳۶/۷/۲۵ بدفتر اداره کل ۲۵۳۶/۸/۱۱ با حضور اعضاء امور اداری واقع در طبقه دوم کمیسیون باز و قرائت خواهد شد اطاق شماره ۲۰۵ مراجعه و وصول پیشنهاد موید اطلاع اوراق شرایط و مشخصات مورد کامل و پیشنهاد دهنده از کلیه مناقصه را دریافت دارند در ضمن شرائط و مشخصات مورد مناقصه مبلغ ۵۰۰۰۰۰/ ریال وجه نقد خواهد بود و وزارت بهداری و بعنوان سپرده بحساب ۱۰۵۴ بهزیستی در یک یا کلیه بانک مرکزی ایران پرداخت و پیشنهادات رسیده مجاز میباشد.

رسید آنرا دریافت و در پاکت وزارت بهداری و بهزیستی

آگهی مناقصه

وزارت بهداری و بهزیستی در پاکت لاک و مهر شده (ب) نگاهداری و راهبری دستگاههای خواهد بود تا آخر وقت اداری روز سرد و گرم کننده هشت دستگاه شنبه ۳۶/۸/۱۴ بدفتر اداره کل ساختمانهای خود را از اول آذرماه مزبور تسلیم ورسید اخذ نمایند سال ۲۵۳۶ بمدت یکسال به پیشنهادات رسیده در ساعت ۱۰ مناقصه میگذارد موسسات و صبح روز یکشنبه ۳۶/۸/۱۵ با شرکتهای واجد صلاحیت میتوانند حضور اعضاء کمیسیون باز و همه روزه باستثناء ایام تعطیل از قرائت خواهد شد وصول پیشنهاد تاریخ ۲۵۳۶/۷/۲۴ بدفتر اداره موید اطلاع کامل پیشنهاد دهنده از کل امور اداری واقع در طبقه دوم کلیه شرایط و مشخصات مورد اطاق شماره ۲۰۵ مراجعه و برگ مناقصه خواهد بود و وزارت شرایط و مشخصات مورد مناقصه بهداری و بهزیستی در رد یک یا را دریافت دارند ضمنا مبلغ یکصدهزار کلیه پیشنهادات رسیده مجاز ریال وجه نقد بعنوان سپرده بحساب میباشد.

۱۰۵۴ بانک مرکزی ایران پرداخت م.الف ۱۷۹۸۹

و رسید آنرا در پاکت لاک و مهر وزارت بهداری و بهزیستی

آگهی مناقصه بین‌المللی

ساختمان تونلهای ماربران و کوهرنگ

سازمان آب منطقه‌ای اصفهان درنظر دارد دردیماه سال ۲۵۳۶ اجرای ساختمان تونل ماربران بطول ۱۰ کیلومتر و بقطر داخلی ۳متر و باقیمانده کارهای تونل کوهرنگ بطول ۱۸۰۰ متر و بقطر داخلی ۴/۲۰متر را مشترکا از طریق مناقصه بین‌المللی واگذار نماید.

تونلهای فوق در دامنه زرد کوه و درفاصله ۲۰۰کیلومتری غرب اصفهان و در ارتفاع ۲۵۰۰متر از سطح دریا قرار دارد.

اسناد و مشخصات فنی کارها دراوایل دیماه سال جاری آماده گردیده و به مناقصه بین‌المللی گذارده خواهد شد.

درتاریخ ۲۵۳۶/۸/۲۶ برای شرکت کنندگان در مناقصه فوق برنامه بازدید از محل درنظر گرفته شده است کلیه شرکت کنندگان در مناقصه باید نمایندگان ذیصلاح خود را درساعت ۹ صبح روز چهارشنبه ۲۵۳۶/۸/۲۵ به محل اداره مرکزی این سازمان واقع دراصفهان جنب پل خواجو تلفن ۳۱ـ۴۱۱۳۰ و شماره تلکس ERWBIR ۳۱۲۸۰۴ اعزام دارند. نمایندگان شرکت کنندگان در مناقصه باید سوابق کار شرکت خود را که مربوط به کارهای تونل سازی میباشد بزبان انگلیسی تسلیم نمایند.

حداکثر درمدت دو هفته از تاریخ فوق بازدید کنندگان از محل باید آمادگی و یا عدم آمادگی خود را جهت شرکت در مناقصه فوق کتبا اعلام دارند.

فقط مؤسساتی که از محل بازدید بعمل اورده‌اند میتوانند دراین مناقصه شرکت و پیشنهاد تسلیم دارند.

این سازمان در رد یا قبول هریک از شرکت کنندگان در مناقصه مجاز میباشد.

علاقمندان میتوانند از هم‌اکنون خلاصه‌ای از مشخصات کارها را ازاداره مرکزی این سازمان واقع دراصفهان دریافت نمایند.

م الف ۱۱۱۳

آگهی پایان ممیزی مناطق ۱ تا ۶

باطلاع کلیه مالکین واقع درمحدوده خدماتی میرساند:

که ممیزی املاک و اراضی و مستحدثات واقع دراین محدوده بپایان رسیده. از مالکین محترم دعوت میشود ضمن ارسال برگ تشخیص وسیله مامورین نوسازی جهت اطلاع بیشتر از نتیجه ممیزی بسازمان نوسازی مراجعه نمایند. درصورتیکه مؤدیان به ممیزی انجام شده اعتراض داشته باشند ظرف مدت چهارماه از تاریخ نشراولین آگهی میتوانند عوارض مورد قبول سالهای /۳۴ و /۳۵ باتوجه بمواد /۵ و /۶ قانون نوسازی بحساب /۱۰۳۷۰ بانک طی شعبه شهرداری واریز واصل فیش یا فتوکپی آن همراه برگ اعتراض با ذکر شماره شناسنامه ملک و نشانی کامل بدفتر نوسازی واقع درشهرداری تسلیم دارند درصورت عدم اعتراض ممیزی های انجام شده قطعی خواهد شد.

شهردار همدان. چوبک

امروز و فردا در تلویزیون ببینید

شنبه

برنامه اول (شبکه)

۱۷/۰۰ - اخبار
۱۷/۰۵ - کودکان: فیلم عروسکی
۱۸/۱۵ - سینمای ازاد
۱۸/۴۵ - میان پرده
۱۹/۰۰ - شهر ما تهران
۱۹/۱۳ - ترانه های محلی
۱۹/۱۷ - اخبار ورزشی
۱۹/۳۰ - خانواده
۲۰/۰۰ - دکتر سایمون لاک
۲۰/۳۰ - اخبار
۲۰/۵۰ - مجله‌ی خبری
۲۱/۲۰ - شما و شبکه اول
۲۲/۱۵ - بارتا: با وحشت بیاد آور

برنامه دوم

۱۸/۳۰ - اسلاید و موزیک
۱۹/۰۰ - اخبار
۱۹/۱۰ - پلنگ صورتی
۱۹/۳۵ - دنیا در جنگ «قسمت سوم»
۲۰/۳۰ - گفت و شنود: احسان نراقی، فرید منشی زاده
۲۱/۳۰ - اخبار
۲۲/۰۵ - لحظه
۲۲/۱۵ - فستیوال فیلمهای کلاسیک «عروس تابستان» با شرکت: بت دیویس، رابرت مونتگمری
در پایان - درودی، سرودی، بدرود

یکشنبه

برنامه اول (شبکه)

۱۷-۰۰ اخبار
۱۷-۰۵ کودکان - کارتون هانتر - چرخ و فلک جادوئی - پی‌بادی
۱۷-۳۰ پخش مستقیم از مراسم جشن فرهنگ و هنر درتالاررودکی
۲۰-۳۰ اخبار
۲۰-۵۰ مجله‌خبری
۲۱-۲۰ موسیقی کلاسیک
۲۲-۱۵ کریستی‌لاوو خبرکن
۲۳-۰۵ اخبار

برنامه دوم

۱۸-۳۰ اسلاید و موزیک
۱۹-۰۰ اخبار ۱۹
۱۹-۱۰ «اما» قسمت چهارم اثر جین‌آستین با شرکت دونالداکلس دوران‌گودوین
۲۰-۰۰ آشنائی باهنرآفریقای سیاه
۲۰-۳۵ پیدایش‌مافیا - قسمت سوم با شرکت تونی موسانته- فرناندوری
۲۱-۳۰ اخبار ۲۱ر۳۰
۲۲-۰۵ تئاتر ماه «کلکسیون» اثر هارولدپینتر درودی، سرودی و بدرود

جدول زیر برپایه ساعت پخش برنامه‌های سه گانه تلویزیون تنظیم شده و خوانندگان گرامی می توانند از روی ساعت پخش، برنامه‌های دلخواه خود را انتخاب کنند

شنبه ۷ آبان

۱۵-۵۵ برنامه‌ی بین‌المللی اعلام برنامه (بزبان انگلیسی)
۱۶-۰۰ برنامه‌ی بین‌المللی خلاصه‌ی اخبار (بزبان انگلیسی)
۱۶-۰۵ برنامه‌ی بین‌المللی کارتون (بزبان انگلیسی)
۱۶-۳۰ برنامه‌ی بین‌المللی خیابان سه‌سامی (به زبان انگلیسی) - در این مجموعه بازبانی ساده وبیانی‌تصویری به آموزش زبان انگلیسی پرداخته می شود. این مجموعه هرچند برای‌کودکان انگلیسی زبان تهیه شده ولی قابل‌استفاده‌ی کودک ایرانی نیز هست.
۱۷-۰۰ شبکه اخبار
۱۷-۰۵ شبکه در برنامه کودکان امروز علاوه‌برنمایش فیلم عروسکی: چرخ فلک‌جادویی‌و کارتون آلبرت‌خیله مسابقه‌ای با نام «دورنگه» اجرا میشود. دراین‌برنامه همراه بابازی از کودکان ونوجوانان سئوالات گوناگون میشود. تهیه‌کننده‌ی این برنامه فخرشفائی است.
۱۷-۳۰ برنامه‌ی بین‌المللی اندی گریفیث (بزبان انگلیسی)
۱۸-۰۰ برنامه بین‌المللی ماجرایی از کمدی «مطب دکتر» (بزبان انگلیسی)
۱۸-۱۵ شبکه سینمای آزاد - در این‌برنامه بافیلمسازان برنده‌ی سومین فیلمسازان آماتور جشنواره‌ی بین‌المللی صحبت میشود.
۱۸-۳۰ برنامه‌ی دوم اسلاید و موزیک
۱۸-۴۵ شبکه میان‌پرده
۱۹-۰۰ شبکه شهر ما تهران در این برنامه اخبار ویژه تهران پخش میشود- فرستنده‌های تلویزیونی مراکز مختلف ایران در این ساعت‌اخبارشهرستان خودرا پخش‌خواهند کرد.
۱۹-۰۰ برنامه‌ی دوم اخبار
۱۹-۰۰ برنامه‌ی بین‌المللی ماجرایی ازمجموعه‌ی «مایا» (بزبان‌انگلیسی)
۱۹-۱۰ برنامه‌ی دوم کارتون - پلنگ صورتی
۱۹-۱۳ شبکه ترانه‌های محلی
۱۹-۲۰ شبکه اخبار ورزشی
۱۹-۳۰ شبکه خانواده - در این برنامه به‌بحث درباره مسائل‌اجتماعی‌درگیر خانواده‌ها پرداخته میشود.
۱۹-۳۵ برنامه‌ی دوم قسمت سوم از مجموعه‌ی مستند «دنیا در جنگ» به کارگردانی هیوراجت
۱۹-۵۰ برنامه‌ی بین‌المللی ماجرایی از مجموعه «زودپاک» باشرکت: کلینت‌واکر
۲۰-۰۰ شبکه ماجرایی ازمجموعه‌ی جدیددکترسایمون‌لاک
۲۰-۲۰ برنامه‌ی بین‌المللی فیلم‌سینمائی: «بازتاب یک‌جنایت»بکارگردانی جان‌بدم و با شرکت: جان‌هاکت و سام واترتون (بزبان انگلیسی)
۲۰-۳۰ برنامه‌ی دوم گفت‌و شنود - در این برنامه احسان نراقی، فردید و کیومرث منشی‌زاده شرکت دارند و به بحث درباره شرق و غرب می‌پردازند
۲۰-۳۰ شبکه اخبار
۲۰-۵۰ شبکه مجله‌ی خبری
۲۱-۲۰ شبکه شما و شبکه‌ی اول- در برنامه‌ی شما و تلویزیون درتغییرات جدید که با عنوان شما و شبکه اول تهیه میشود منحصرا به بحث درباره‌ی برنامه‌های این شبکه پرداخته میشود. مجری این‌برنامه ژاله کاظمی است.
۲۱-۳۰ برنامه‌ی دوم اخبار
۲۲-۰۰ برنامه‌ی بین‌المللی اخبار (بزبان‌انگلیسی)
۲۲-۰۵ برنامه‌ی دوم «لحظه» مجموعه‌ی کوتاه ایرانی
۲۲-۱۵ برنامه‌ی بین‌المللی ماجرایی از مجموعه «پری‌میسن» باشرکت «ریموندبر»
پایان برنامه‌ی بین‌المللی
۲۲-۱۵ شبکه ماجرای «با وحشت بیادآور» از مجموعه پلیسی بارتا باشرکت رابرت بلیک
پایان برنامه‌ی شبکه
۲۲-۱۵ برنامه‌ی دوم فیلم سینمائی: عروس تابستان بکارگردانی: برتین‌وبنداست و با شرکت: بت‌دیویس‌و رابرت‌مونتگمری
در پایان برنامه‌ای از مهدی‌اخوان‌ثالث‌بانام: درودی، سرودی و بدرود

دوازدهمین فستیوال فیلمهای کودکان و نوجوانان

سهم ۷۰ سالگان در فستیوال فیلم کودکان

جشنواره‌ی فیلمهای کودکان و نو جوانان از نهم تا شانزدهم آبان در تهران برگزار خواهد شد. این جشنواره دوازده سال پیش با هدف اشنا کردن کودکان و نو جوانان به هنر سینما آغاز بکار کرد و در طول این سالها توانست از نظر نمایش، تهیه و تولید فیلم برای کودکان فعالیت های بسیاری انجام دهد.

در این جشنواره جدا از جنبه‌ی نمایشی، و مسابقه‌ای آن هر ساله در مدت برگزاری‌اش فیلمهائی برای کودکان و نو جوانان در تهران و شهرستانها نمایش داه میشود که امسال دوازدهمین فستیوال در ابعادی وسیعتر این برنامه‌ی نمایش فیلم را در سطح تهران و ۴۴ شهرستان ترتیب داده است.

این نمایش در شهرستانها دو برنامه‌ی فیلم از ساخته های کانون و فیلمهای خارجی، خریداری شده را شامل میشود که در مراکز استان همزمان با برگزاری جشنواره بمدت ۷ روز و سایر شهرستانها ۳ و ۴ روز این فیلمها نمایش داده خواهند شد.

در تهران ده سینمای: سیلور سیتی، دریا، قصر طلائی، ماندانا، الوند، تخت جمشید، پلازا، مارلیک، پرسپولیس، شهر قشنگ در مدت جشنواره و در تمام سیانس ها هفت برنامه فیلم برای کودکان نمایش خواهند داد. علاوه بر این از طرف کانون نیز در تالار فرهنگ بطور رایگان برای کودکان مدارس خیریه برنامه‌ی نمایش فیلم در طول جشنواره ترتیب خواهد یافت.

امسال برنامه های دوازدهمین جشنواره را پخش مسابقه، معرفی هنر باله‌ی شوروی، فیلمهای نقاشی متحرک مجارستان و سینمای مخصوص خانواده ها تشکیل میدهد.

مسابقه

امسال کمیته‌ی انتخاب جشنواره از میان ۲۱۶ فیلم بلند و کوتاه از ۳۴ کشور«۶۴» فیلم را از ۱۹ کشور برای قسمت مسابقه انتخاب کرده‌اند که ایران با نمایش ۷ فیلم سهم قابل ملاحظه‌ای در این جشنواره بخود اختصاص میدهد.

پس از ایران طبق سنت هر ساله از کشورهای اروپای شرقی مثل چکسلواکی، یوگسلاوی، مجارستان، لهستان و.... و همچنین از امریکا فیلمهای متعددی اعم از نقاشی متحرک و زنده در این جشنواره نمایش داده خواهد شد.

با توجه به اهمیت نمایش فیلمهای نقاشی متحرک در این جشنواره امسال درقسمت فیلم های کوتاه مدت تعداد فیلمهای زنده بسیار اندک است و در قسمت فیلمهای بلند مدت نیز هشت فیلم نقاشی متحرک نمایش داده میشود.

فیلمهای«یاکوب» «بور کری یاغی» «پیدا کردن پولنکا»،«پال پلونر» شیفتگان «خود یاری» «فیگ سگ بزرگ» و «ترفنده هائی با سنگ»، از چکسلواکی«چارلی به یک شغل نیاز دارد»،

«مادرم بزودی یک بچه بدنیا می‌آورد» «مارتن پینه دوز و«موسیقی افلاک»، و از امریکا، «تمشک تلخ» و «با بالهای شکسته» از شوروی و هم(کانادا) وات وگانگرو(استرالیا) گربه‌ی هزار چهره(فرانسه) گربه‌ی چکمه پوش و سفر دور دنیا(ژاپن) خرگوش و بز(فنلاند) و ماتی غاز چران(لهستان) از جمله فیلمهای قسمت مسابقه‌ی دوازدهمین جشنواره می‌باشند.

از ایران ۴ فیلم زنده و ۳ فیلم نقاشی متحرک در این جشنواره شرکت کرده است. سه ماه تعطیلی بکارگردانی شاپور قریب «سکه» ساخته‌ی «نعمت حقیقی «زنگ اول زنگ دوم» نخستین تجربه‌ی «کیومرث پوراحمد» و فاخته ساخته‌ی «واروژ کریم مسیحی» فیلمهای زنده جشنواره را تشکیل میدهند که «فاخته» توسط باربد طاهری تهیه شده و از بخش خصوصی دراین جشنواره شرکت کرده است.

«زال سیمرغ» ساخته‌ی علی اکبر صادقی،«امیر حمزه» کارنورالدین زرین کلک و دایره از سودابه آگاه فیلمهای انمیس ایرانی دوازدهمین جشنواره می‌باشند.

نمایش فیلمهای مسابقه امسال در سه سینمای شهر فرنگ، گلدن سیتی و پولیدور چهار بار تکرار خواهد شد.

نقاشی متحرک مجارستان

سینمای مجارستان با اینکه ۲۷ سال بیشتر از عمرش نمی‌گذرد با همین حال از استعداد کافی بر خوردار است و در این مدت تا کنون اثار با ارزشی در استودیوی «پا نونیا» مجارستان ساخته شده است. این استودیو هم اکنون سفارشات متعددی در زمینه‌ی فیلمهای کوتاه و بلند و سریال تلویزیونی نقاشی متحرک از سراسردنیا دریافت می کند.قبلا قرار بود در دوازدهمین جشنواره سینمای نقاشی متحرک ژاپن و اتحاد جماهیر شوروی مرور شود که جمع اوری این فیلمها امکان پذیر نشد و این برنامه به سال بعد موکول گردید. فیلمهای نقاشی متحرک مجارستان در سینماهای: گلدن سیتی و شهر قصه نمایش داده میشود.

فیلم های باله

معرفی هنر باله شوروی با تاریخ سیصد ساله‌اش امسال در قسمت برنامه‌های جنبی چند فیلم باله از کارهای بالرین های معروف شوروی را شامل میشود.

این باله ها با اقتباس از آثار برجسته ادبیات جهان روی موسیقی آهنگساران بزرگ تنظیم شده است. رومئو و ژولیت، اتللو آنا کارنینا دریاچه قو، اثر چایکوفسکی، و اسپار تا کوس فیلمهای باله‌ای هستند که برای معرفی این هنر در این جشنواره نمایش داده خواهند شد.

این فیلمها در سینما شهر قصه نمایش داده میشوند.

فیلم های خانواده

فیلمهای مخصوص خانواده که از میان آثار تجاری سینما انتخاب شده‌اند، قسمت دیگری از برنامه‌های جنبی دوازدهمین جشنواره را تشکیل میدهند. این فیلمهای تجاری با هدف سرگرم ساختن و با توجه به تماس با غرایز سطحی تماشاگر ساخته شده‌اند و مخاطب خویش را در سن ۷ سال تا ۷۰ سال مورد نظر دارند. جشنواره امسال با همکاری کمپانی«امی» انگلستان ۸ فیلم در این قسمت نمایش میدهد. این فیلم ها در مقایسه با فیلمهای دیگر آثار سالم تجاری هستند.

گفتنی است که فیلم: «ماجرای خانواده‌ی جنگلی» در امریکا ساخته‌ی«استوارت فیل» که در زمره‌ی فیلمهای تجاری سالم محسوب میشود در قسمت مسابقه امسال شرکت دارد.

فیلمهای مخصوص خانواده در سینما های پولیدور و شهر قصه نمایش داده میشوند.

امسال: «انتونی سیمونز» از انگلستان، «کواکس» از مجارستان، «ساشر» از آلمان شرقی، «واگنز» و شری لوئیس از امریکا و خانم طلعت میرفندر سکی از ایران فیلمهای دوازدهمین جشنواره را ارزیابی خواهند کرد.

صحنه‌ای از فیلم«یاکوب» از چکسلواکی ساخته‌ی اوتاکوال که در قسمت مسابقه‌ی جشنواره‌ی امسال شرکت دارد.

جنگ ستارگان

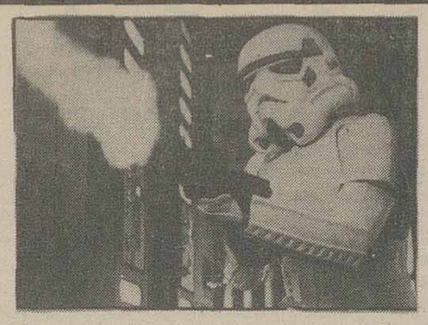

در زمینه فیلمهای علمی تخیلی، «جنگ ستارگان» بیشترین رکورد فروش را در میان فیلمهای ساخته شده چند سال اخیر به دست اورده است.

این فیلم ساخته «جرج لوکاس» فیلمساز آمریکایی است که در پی موفقیت‌های فروان کارگردانان تحصیلکرده و جوان آمریکایی از جمله «استیون اسپیلبرگ» به توفیق فراوانی دست یافت. پس از توفیق تجاری فیلمهای «ارواره‌ها»، «پدرخوانده»، «پدر خوانده دوم»، «جن گیر»، فروش بیسابقه فیلم «جنگ ستارگان» نشانگر این مسئله است که زمان بسیاری فیلمسازان قدیمی سپری گشته و دور، دور جوانترهاست.

«جنگ ستارگان» در تعقیب فضا و نحوه ساخت سری فیلمهای مشهور سینمای صامت بنام «صاعقه» (فلاش گوردون)، ساخته شده و از تکنیک چشمگیری برخوردار است.

در این فیلم «الک گینس»، «پیترکوشینگ»، «مارک هامیل»، «هاریسون فورد» و «کاری فیشر» بازی دارند. تهیه کننده فیلم «گاری کورتز» است که موسیقی متن آن را «جان ویلیامز» سازنده موسیقی فیلم «میسوری از هم میپاشد» ساخته است.
عکس صحنه‌ای از این فیلم را نشان میدهد.

سازمان رادیو تلویزیون ملی ایران

سازمان رادیو تلویزیون ملی ایران جهت تکمیل کادر فنی خود گروهی متخصص در کار های فنی رابرای مشاغل زیر بهمکاری دعوت مینماید

ردیف شغل	تحصیلات	تجربه
۱- ناظرچاپ	دیپلم متوسطه	سابقه‌کارمفید در امور چاپی
۲- کمک ناظرچاپ	» »	-
۳- مامور مونتاژدکور	دیپلم درودگری	حداقل دوسال تجربه مفید
٤- کارگر مدارهای‌چاپی(زن)	ششم ابتدائی یا سیکل	دارندگان سابقه‌کار ارجحیت دارند
٥- مکانیک وکمک‌مکانیک	ششم ابتدائی یا دوم پیکار	حداقل سه‌سال تجربه‌مفید
٦- صافکار و کمک صافکار	» »	حداقل دو سال تجربه مفید
۷- کارگرسرویس کاراتومبیل	» »	» »
۸- سرویسکار (تعمیرکار)	» »	» »
ماشین‌آلات نجاری	» »	» »
۹- ماشین‌کار نجاری	» »	» »
۱۰- دکورساز	» »	» »
۱۱- فرنگی‌ساز	» »	» »
۱۲- فایبرگلاسکار	» »	» »
۱۳- فلزکار	» »	» »
۱٤- کیلرکار	» »	» »
۱٥- رویه‌کوب	» »	» »
۱٦- کارگر دکور	» »	» »
۱۷- نجار دکورساز	» »	» »
۱۸- کارگر فنی	» »	-

توضیحات:

۱- افرادیکه دارای مدرک تحصیلی بالاتری باشند در شرایط تخصصی مساوی حق‌تقدم خواهند داشت.
۲- افراد موردنیاز از طریق آزمون عملی و تخصصی انتخاب خواهند شد.

شرایط استخدام:

۱- حداکثر سن ۳۰ سال.
۲- دارا بودن برگ خاتمه‌خدمت یا معافیت‌دائم
۳- نداشتن تعهد خدمت در سازمان ها و موسسات دولتی و خصوصی.

ازداوطلبان‌واجد شرایط که علاقمندبهمکاری با ما می‌باشند درخواست میشود جهت کسب اطلاعات بیشتروثبت‌نام‌همراه‌با دوقطعه عکس ٤×۳، فتوکپی آخرین‌مدرک تحصیلی و فتوکپی برگ خاتمه‌خدمت یا معافیت دائم تا پایان وقت اداری روز چهارشنبه ۱۱ آبان به اموراستخدام سازمان رادیو تلویزیون ملی ایران واقع در خیابان جردن، نبش بلوار ناهید مراجعه نمایند.

فستیوال بین‌المللی فیلمهای کودکان و نوجوانان
tehran international festival of films for children and young adults
31 Oct-7 Nov 1977 ۱۵۳۶ آبان ۱۶تا۹

تحت توجهات عالیه‌ی علیاحضرت فرح پهلوی شهبانوی ایران دوازدهمین فستیوال بین المللی فیلمهای کودکان و نوجوانان از نهم تا شانزدهم آبانماه جاری در تهران و ۴۵ شهر کشور برگزار میشود.

سینماهای نمایش دهنده برنامه های فستیوال در تهران بشرح زیر میباشد:
سینماهای نمایش دهنده برنامه های اصلی: شهر فرنگ - شهر قصه - گلدن سیتی - پولیدور
سینماهای نمایش دهنده برنامه کودکان و نوجوانان: سیلورسیتی (قلهک) - دریا - الوند - قصر طلائی - ماندانا - تخت جمشید - پلازا - مارلیک - پرسپولیس و شهرقشنگ
علاقمندان میتوانند از هم اکنون جهت کسب اطلاعات بیشتر و رزرو بلیط به هریک از سینماهای فوق الذکر مراجعه نمایند.

جدول راهنمای برنامه ها

روز	شهر فرنگ (شروع سانس ها) ۱۱	۱۵	۱۸	۲۱	گلدن سیتی (شروع سانس ها) ۱۱	۱۵	۱۸	۲۱	پولیدور (شروع سانس ها) ۱۱	۱۵	۱۸	۲۱	شهر قصه (شروع سانس ها) ۱۱	۱۵	۱۸	۲۱
سه شنبه دهم آبان	مسابقه (۱)	مسابقه (۲)	مسابقه (۱)	مسابقه (۲)	فیلم برای خانواده	سینمای نقاشی متحرک مجارستان	مسابقه (۱)	مسابقه (۲)	سینمای نقاشی متحرک مجارستان	مسابقه (۱)	مسابقه (۲)	فیلم برای خانواده	فیلم برای خانواده	فیلمهای باله اتحاد جماهیر شوروی	سینمای نقاشی متحرک مجارستان	فیلمهای باله اتحاد جماهیر شوروی
چهارشنبه یازدهم آبان																
پنج شنبه دوازدهم آبان																
جمعه سیزدهم آبان																
شنبه چهاردهم آبان																
یکشنبه پانزدهم آبان																
دوشنبه شانزدهم آبان																

شهرداری همدان
آگهی حراج

شهرداری همدان باستناد تصویب نامه شماره ۲۲۹-۳۶/۷/۹ انجمن محترم شهر و تائیدیه مقام معظم استانداری قسمتی از اثاثیه و اموال خود را که مورد استفاده نمیباشد از قبیل (ظروف مسی و لوازم اشپزخانه. اهن الات لوازم فرسوده ماشین‌الات. لوازم و اثاثیه ساختمانی لوازم الکتریکی. تیر والوار و تخته. فرش و اثاثیه) تلفن. بخاری. ابگرمکن. اب سردکن. کولر. بشکه خالی روغن و غیره را از طریق حراج و با شرایط زیر بفروش میرساند.
۱- اخرین قیمت نقداً و فی‌المجلس دریافت میگردد.
۲- برنده حراج موظف است حداکثر ظرف مدت پنج روز لوازم و اثاثیه را از انبار خارج نموده و انبار را تخلیه نماید درغیر اینصورت درمقابل اثاثیه فروخته شده شهرداری هیچگونه تعهد و مسئولیتی نخواهد داشت.
۳- کلیه هزینه های متعلقه از قبیل مالیات و عوارض و حق حراج و غیره بعهده خریدار میباشد
۴- پیشنهاد دهندگان میتوانند روز چهارشنبه مورخ ۳۶/۹/۲ از ساعت ۱۰ صبح بمحل انبار واقع درباغ پذیرائی خیابان میرزاده عشقی مراجعه و نظریه خود را اعلام نمایند.

شهرداری همدان - چوبک
آ - ۷۵۶۱

راننده شریف:
توقف درسطح برده، شما با جاده اسفالت مثل سیل نروید و آنست که کسی بهنگام توقفهای درمسیر سیل ضروری فقط بایستد و بعد از درشانه خاکی سیل جاده توقف گلگی کند که کنید. چرا او را با خود

کاشی
جدید ۲۰×۲۰ ایرانا
مناسبترین پوشش برای کف و دیوار
بااستحکام فوق العاده
برخورداز از زیباترین طرحهای کاشی درجهان
دوام کاشی جدید ۲۰×۲۰ ایرانا ابدی است

بخش خصوصی برای ایجاد میدانهای تره بار آمادگی خود را اعلام کرد

★ در صورت موافقت با این پیشنهاد ،دومیلیارد ریال برای ایجاد میدانهای مدرن میوه و تره بار سرمایه گذاری خواهد شد .

بخش خصوصی آمادگی خود را برای ۲ میلیارد ریال سرمایه گذاری جهت ایجاد میدان های میوه و ترمبار با شبکه نوین توزیع اعلام داشت.

گروهی از دست اندرکاران توزیع میوه و ترمبار اعلام داشتند که حاضرند با سرمایه گذاری ، میدان های مدرن و مجهز بتمام وسایل نگهداری و توزیع میوه و تره بار ایجاد کنند .

این گروه گفتند : آمادگی خود را در این زمینه باطلاع مقامات اتاق اصناف پایتخت که طرحهائی برای ایجاد میدان های میوه و ترمبار دارد ، رسانده و منتظر اعلام نظرات اتاق هستند .

بررسی طرحها

امروز گفته شد :نظرات این گروه و همچنین طرحهای مقدماتی اتاق اصناف احتمالا در اجلاسی که قرار است بعد از ظهر امروز در دفتر وزیر بازرگانی با شرکت شهردار پایتخت و گروهی دیگر از مقامات مسئول تشکیل گردد، مطرح خواهد شد .

ایجاد میدان های بزرگ میوه و ترمبار از چندی قبل مطرح بوده ، ولی تاکنون در مورد نحوه ایجاد این مراکز تصمیمی قطعی گرفته نشده است .

گفته میشود : با ایجاد میدان بزرگ میوه و ترمبار که دارای سردخانه ـ انبار ـ تاسیسات بسته بندی میوه ـ و سرویس های بارگیری و تحویل خواهد بود ـ میدان های موجود توزیع میوه و ترمبار تبدیل به بازار روز خواهند شد .

با ایجاد این قبیل میدانها، میوه مصرفی تهران با اصول بهداشتی بسته بندی و از نظر نوع ،درجه بندی خواهد شد.

بخاری در بازار کم است

★ با سرد شدن هوا ، متقاضیان بخاری بازار هجوم آورده‌اند .

سرمای شدیدچندروز اخیر موجب شدتابتعداد خریداران بخاری نفتی و برقی افزوده شود و بازار با کمبود این وسیله حرارتی مواجه گردد.

یکی از فروشندگان وسایل خانگی به خبرنگار ما گفت : امسال بعلت کمبود برق و خاموشی های پی در پی،مقدار تولید کارخانه‌های صنایع‌فلزی بموازات افزایش مقدار تقاضا نبوده و سرمای زودرس نیز موجب شده است تا کمبود انواع بخاری محسوستر شود.

در حال حاضر در هیچیک از فروشگاه های وسایل و لوازم خانگی بخاری خاصه بخاریهای نفتی موجود نیست و بعضی خریداران که با صاحبان فروشگاه ها آشنا هستند ، قبلا نام نویسی می‌کنند و مبلغی نیز بعنوان بیعانه میپردازند و جالب اینکه حداقل نوبت تحویل بخاری باین گروه یک هفته است .

مشکل همه ساله

یکی از فروشندگان گفت : در دو سه ساله اخیر تابستان با مشکل وسایل خنک کننده از جمله کولر و در زمستان با مشکل کمبود وسایل حرارتی ازجمله بخاری روبرو بوده‌ایم، وی افزود یکی از عوامل ایجاد بازار سیاه و کمبود فوق ـ العاده در فصل مصرف این وسایل ، عدم توجه خریداران و متقاضیان این وسایل است زیرا با اینکه همه میدانند که در فصل تابستان به یخچال و کولر احتیاج دارند یادرزمستان نیاز به بخاری دارند و باید این وسایل را قبلا خریداری کنند ولی تا روز هایی که هوا سرد یا گرم میشود ، ازخرید وسیله مورد نیاز خودداری میکنند و ناگهان در روزهای پر مصرف به بازار هجوم می‌آورند .

یکی از دست اندر کاران گفت : شاید انتشار شایعه افزایش قیمت چندنوع بخاری در آینده نزدیک در کمبود زمینه این فرآورده بی تاثیر نباشد .

جشن فرهنگ و هنر دراستان کرمانشاهان امسال با شکوه‌تر برگزار میشود

بمناسبت میلاد مسعود شاهنشاه آریامهر و بانگیزه آغاز دهمین جشن فرهنگ و هنر دراستان کرمانشاهان شب چهارم آبان مجلس جشنی از طرف اداره کل فرهنگ و هنر استان کرمانشاهان در تالار کرمانشاه برگزار شد :در این جشن آقای امیر حسین امیرپرویز استاندار کرمانشاهان گفت برنامه های جشن فرهنگ و هنر در آبان ماه هر سال از طرف وزارت فرهنگ و هنر درسطح مملکت و از سوی اداره کل فرهنگ و هنر در استان کرمانشاهان در مناطق مختلف این استان برگزارمیشود و دو جنبه اساسی و بنیادی دارد یک جنبه شادی و انبساط خاطر دوم فرصتی پیش می آورد که ما با گذشته و تاریخ کشور خویش ارتباط پیداکنیم سپس آقای همایون خاکسار مدیر کل فرهنگ و هنراستان کرمانشاهان گزارشی از چگونگی برگزاری و برنامه های دهمین‌جشن فرهنگ و هنر در استان‌کرمانشاهان راباطلاع رساند سپس هنرمندان اداره کل فرهنگ و هنر استان کردستان‌چند برنامه موسیقی ایرانی و محلی‌را ارائه‌دادند.

نیازمندیهای اقتصادی

نرخ فروش ارزهای خارجی

نوع ارز	ارزش- ریال دربانکهای کشور	اسکناس دربازار آزاد	حواله در بازار آزاد
دلار امریکا	۷۰٫۷۵	۷۱٫۲۵	۷۱
دلار کانادا	۶۳٫۸۰	۶۹	–
دلار استرالیا	۷۹٫۸۵	۸۰	–
لیره انگلیس	۱۲۶٫۴۰	۱۲۸٫۲۵	۱۲۷٫۶۰
مارک آلمان فدرال	۳۱٫۴۰	۳۱٫۵۰	۳۱٫۳۵
فرانک سویس	۳۱٫۸۰	۳۱٫۹۰	۳۱٫۸۰
فرانک فرانسه	۱۴٫۶۵	۱۴٫۷۵	۱۴٫۶۰
یکصد فرانک بلژیک	۲۰۱٫۵۰	۲۰۱٫۵۰	۲۰۱٫۴۰
یکصد لیر ایتالیا	۸٫۱۰	۸٫۲۰	۸٫۱۵
فلورن هلند	۲۹٫۲۵	۲۹٫۲۰	–
کورن سوئد	۱۴٫۸۵	۱۵	–
کورن نروژ	۱۳	۱۳	–
کورن دانمارک	۱۱٫۶۵	۱۲	–
شلینگ اتریش	۴٫۴۱	۴٫۴۰	–
یکصد ین ژاپن	۲۸٫۴۵	۲۸٫۳۰	۲۸٫۲۰
یکصد روپیه هند	۸۳۵	۷۹۰	۷۹۰
دینار کویت	۲۴۹	۲۵۰	۲۴۹٫۵
دینارعراق	۲۴۱٫۵۰	۲۱۵	–
دینار بحرین	۱۸۱	۱۷۸	–
ریال سعودی	۲۰٫۳۵	۲۰٫۵۰	–
درهم امارات متحده	۱۸٫۵۰	۱۸٫۲۰	–

ازخریداران ارز های خارجی دربانکها هزینه‌زیر وصول میشود
۱ـکارمزد فروش اسکناس ۰٫۵ درصد
۲ـکارمزد فروش تراول‌چک ۱ درصد
۳ـکارمزد فروش حواله ۰٫۵ درهزار باضافه هزینه‌بست ،تلگرام و تلکس

نرخ فروش سکه های طلا

نوع سکه	دربانکملی	دربازار آزاد
ربع پهلوی	۸۵۰ ریال	۸۰۵
نیم پهلوی	۱۶۵۰ ریال	۱۵۱۰
یک پهلوی	۳۲۰۰ ریال	۳۰۷۰
دو ونیم پهلوی	۷۹۰۰ ریال	۷۷۰۰
پنج پهلوی	۱۵۸۰۰ ریال	۱۵۵۰۰

نرخ فروش طلای شمش

(اونس = ۳۱/۳۲ گرم. هرکیلوگرم = ۳۱/۹۹ اونس

	وزن	ارزش
لندن	اونس	۱۶۱٫۲۵ دلار
پاریس	اونس	۱۶۳٫۵۶ دلار
فرانکفورت	اونس	۱۶۱٫۴۶ دلار
زوریخ	اونس	۱۶۱٫۳۷ دلار
هنگ‌کنگ	اونس	۱۵۹٫۱۵ دلار
بانک ملی‌ایران	کیلو	–
بازار آزاد	کیلو	–

شرکت های جدیدالتاسیس

شرکت	موضوع	موسسین و مدیران
انجیر استهبان	تولید بسته بندی انجیر	بانک توسعه کشاورزی‌ایران
ایران اندوکتیو	اجرای پروژه‌های آبرسانی	احمد ابراهیمی و عبدالحسین ترسا
نامیتال	ساختمان و تاسیسات	آوانس ترهاکوبیان
گریباز	آبیاری و کشاورزی	مجتبی غالمیان
سن کازا	عملیات ساختمانی	علی محمد نوریان و علی دشتی شفیعی
تعاونی کشاورزی توفیق	بمنظور اعطاء وام	شیر محمد کیوانی
الکترو انرژی تماس	واردات ماشین آلات‌و لوازم یدکی	مهری مجاور تهرانی
شتورک	طرح واجرای پروژه‌های تاسیساتی	فرخ معینی وایرج شاهرخی
ادورتایزینگ هاوس	معاملات بازرگانی مجاز	محمد وفاطمه عبدلی
قدس ایران	مشاوردر امور سرمایه‌گذاری	محمد علی رافتی طبرستانی
کمراکس ایران	تولید انواع رنگ	هوپان ورکس آسمیت
اس مولینگ	احداث باغ ومزارع	محمود و مسعود بیات
ایران دامتراک	واردات ماشین آلات	حسن رئیس قریانعلی نیلوری
تصویرگران	انجام امور مربوط بتهیه فیلم	غلامحسین طاهری
محصولات جرجیا	واردات و صادرات مجاز	غلامعلی محمودی

وکیل کنفدراسیون دانشجویان دفاع از تروریستها را بعهده گرفت

بدنبال خودکشی سه نفر از رهبران گروه تروریستی «بادرماین‌هوف» در زندان‌پلیس آلمان غربی « هانس هولدمن» تبعه آلمان غربی وکیل گروه تروریستی «بادر ماین‌هوف » وکنفدراسیون باصطلاح دانشجویان ایرانی اقداماتی‌را علیه دولت آلمان- که ناگزیر شده است در مقابل تروریست ها موضع قاطع‌تری داشته باشد-آغازکرده است. «هانس هولدمن» چند سال قبل برای اقدام بنفع تروریستها به ایران آمده بود که در همانموقع از ایران اخراج گردید.

بعلت ارتباط کنفدراسیون باصطلاح دانشجویان ایرانی با گروه های تروریستی خارجی «هولدمن»که وکیل مدافع گروه بادرماین‌هوف است، امور وکالتی منحرفین ایرانی رانیز عهده‌دار میباشد.

کوهنورد شیرازی کشته شد

کوهنورد ۲۵ ساله شیرازی براثر سقوط از ارتفاع چهار متری کشته شد.

این کوهنورد، سید مجدالدین رضازاده نام داشت و بهمراه چهار کوهنورد دیگر بنام‌های بهرام‌بادیه‌تاج ،مهدی محمودی، حمید نوآهنگی و محمدحسین ایزدی به «قله غارضحاک» کوه سیاه واقع در ۸ کیلومتری کوشک مرودشت صعود کرده بود، وی در بازگشت از یک ارتفاع ٤ متری سقوط کرد و براثر خونریزی‌مغزی جانسپرد.

شرکت معدنی گل‌تپه
تولیدکننده بهترین شن و ماسه
شسته و شکسته دانه بندی شده صددرصد
آزمایش شده طبق اصول فنی برای افنداسیون و راهسازی در تمام ۲۴ ساعت آماده تحویل به محل کارگاه شما میباشد.
تلفن: ۷۹ الی ۸۵۶۹۷۵

اقتصاد جهان

دفاع از سیاست اقتصادی

واشینگتن ـ خبرگزاری آلمان ـ «هانس آبل» وزیر دارائی آلمان‌فدرال در اجلاس سالانه صندوق بین‌المللی پول و بانک‌جهانی گفت تدابیرانبساطی اخیر دولت ، رشد اقتصادی این‌کشور را بمیزان ٤٫٥ درصد درسال ۱۹۷۸ تامین خواهد کرد.

«آبل» در پاسخ به انتقادهایی که در زمینه کوتاهی آلمان‌در کمک به‌اعاده رونق اقتصادی جهان شده بود، گفت افزایش واردات ، بالابردن نرخ مارک عملا بمیزان ۱۰ درصدو افزایش کسری بودجه برای‌سال‌آینده از جمله‌اقداماتی است که دولت آلمان فدرال در جهت کمک به توسعه رشد اقتصادی جهان بعمل آورده است.

وزیر دارائی ژاپن نیز قبلا‌مطالبی در همین زمینه گفته بود ولی با توجه به مازاد عظیم بازرگانی خارجی این کشور قبول استدلال‌مقامات ژاپنی‌مشکل بنظر میرسید.

وزیر دارائی آلمان فدرال گفت بعقیده این دولت ، هیچ کشوری هر قدر هم که از لحاظ بازرگانی بین‌المللی نیرومند باشد ، به تنهایی نمیتواند اعاده رشد و رونق اقتصاد جهان را تامین کند وی اضافه کرد که این مسئولیت‌را باید بسیاری از کشور ها بعهده بگیرند.

کمک بانکهای آلمانی به آبادانی کشورهای آسیائی

مانیل- آسوشیتدپرس - دوچ‌بانک- بانک مرکزی آلمان فدرال اعلام کرد از این پس پول بیشتری برای اجرای پروژه‌های آبادانی کشورهای آسیایی اختصاص خواهد داد .

در بیانیه «دوچ‌بانک» گفته شد نظر به همکاری‌های وسیعی که در ماه های اخیر بین بانک توسعه آسیایی و بانک های خصوصی در مورد تقسیم کردن بار بهره بوجود آمده ، بانک آلمان تصمیم به افزایش وام‌های خود جهت پروژه‌های آبادانی و توسعه‌کشورهای آسیایی گرفته است .

دکتر «یان‌روتلف» رئیس هیئت‌مدیره شرکت بین‌المللی بانک‌های اروپایی‌گفت شرکت تحت ریاست او نیز تصمیم گرفته میزان وام‌های اهدایی به پروژه های توسعه کشورهای آسیایی را افزایش دهد .

وام‌های اعطایی با بهره های کم و شرایط مناسب در اختیار مسئولان پروژه‌ها قرار خواهد گرفت .

افزایش بهای اتومبیلهای جنرال موتورز

دیترویت- آسوشیتدپرس- کمپانی معظم آمریکائی جنرال‌موتورز، اتومبیلهای تازه ساخت خود را با ٦ درصد افزایش بها به‌بازارهای جهانی عرضه‌کرده است.

جنرال موتورز که عظیم‌ترین مجتمع سازنده اتومبیل درآمریکا و جهان‌محسوب میشود. طی اعلامیه‌ای خاطر نشان ساخت که با این افزایش اتومبیل‌های سال ۱۹۷۸ نهایت تا ۷۲۰۰ دلار عرضه خواهد شد . در حالیکه این قیمت شامل مالیات مربوط وتخفیفی که‌معمولا‌فروشندگان به‌خریداران خود میدهند نیست.

یک مقام جنرال موتورز گفت افزایش در میزان کلی نازلتر از میزان بالا رفتن قیمت مواد اولیه و دستمزد کارگران‌است. طی سال گذشته سطح دستمزد ها درجنرال موتورز ۱۱ درصد افزایش یافته است.

حمایت معقول از تولید داخلی

چند تلگراف و چندین‌نامه از باغداران شمال داشتیم که میخواستند نظر دولت را در موردواردات میوه بویژه مرکبات در سال جاری بدانند.

کشاورزان وباغداران شمال نوشته‌اند، بالاخره بایستی‌معلوم شودکه وزارت بازرگانی‌و وزارت کشاورزی و عمران روستائی تاچه حد حاضرند ازتولیدکننده داخلی حمایت کنندوتصمیم قاطع دراین‌مورد آشکارا اعلام شودکه آیا امسال واردات مرکبات خواهیم داشت یانه؟

ارسال نامه ها و تلگرافها ، بدنبال انتشار خبری بودکه در هفته قبل درروزنامه منتشر کردیم ودرگزارش مذکورآمده بودکه «اولا امسال بعلت افزایش تولید احتیاجی بواردات‌سیب نداریم و دوم آنکه ، بلحاظ وضع خوب مرکبات درسال جاری که بمراتب بهتر از سال ۳۵ میباشد، فعلا تاروشن شدن آمار دقیق میزان تولید سال‌جاری ،اجازه ورود داده نخواهدشد.

چندروز قبل ازانتشار این خبر ، وزیرکشاورزی و عمران روستائی ،ضمن بیان مطلبی پیرامون تشکیلات جدید وزارت کشاورزی، هنگامی‌که بتشریح وظائف دستگاه های مختلف این وزارتخانه اشاره داشت ، یادآور شدکه بایستی «آمار» تولیدات کشاورزی ودامی بطور دقیق اعلام شود، زیراباحدس‌و گمان و محاسبات ذهنی نمیتوان برنامه‌ریزی صحیح کرد.

و باز قبل از آنکه وزیر کشاورزی وعمران روستائی این مطلب را در مورد «آمار» بگوید حدود ده دوازده سال‌قبل‌آقای دکتر جمشید آموزگار نخست‌وزیرکه در سمت وزیر یکی از وزارتخانه‌ها بود، طی سخنرانی خودبمسئله «آمار» اشاره کرد و گفت :« مشکل بتوان به‌آمار های تهیه شده اطمینان کرد ولی با اینهمه ازهمین «آمار»ارائه شده نیز نمیتوان صرفنظر نمود زیرا«آمار »فعلی درحکم خانمی است « بیکینی »پوش که ضمن آنکه علیامخدره را«لخت» میتوان دید، در حقیقت‌نمیتوان بصد درصد«لخت» بودن وی استناد نمود.

آماری که هم‌اکنون از میزان تولید مرکبات شمال در دست است بیمهین دردمبتلاست‌و در حالی که جمعی میزان‌تولید را ٤۵۰ هزار تن وعده‌ای مدعی تولید ۵۰۰ هزارتن میباشند ، باغداران شمال تولید مرکبات سال‌جاری را٤۰۰هزارتن‌میدانند. باغداران رقم تولید رادرتیرماه گذشته وباحضور وزیرکشاورزی وقت درپاک اجتماع حزبی درمحل «پلاژ روستا زادگان »درمحمود آباد اعلام کردند وبلافاصله وزیر کشاورزی وقت نیز رسما اعلام کرد که اگر رقم تولید دراین مقیاس باشد، احتیاجی‌به واردات مرکبات درسال‌جاری نخواهد بودو در چنین شرایطی نیز وزارت کشاورزی تضمین خرید مرکبات شمال را اعلام نمود که باتوجه بمرغوبیت محصول رابه‌چهار دسته تقسیم‌و درجه‌بندی وباچهار نرخ‌متفاوت ، تعیین قیمت خریدکرد.

طبیعت باغهای مرکبات حکم میکندکه یکسال درمیان «بار»بیشتری داشته باشدو دراصطلاح‌باغداران، سالی‌که‌محصول بیشتر است «سال‌آور »وسالی‌که محصول کمتر است«سال نیاور »تلقی میشودوبعلت آنکه درسال گذشته تولیدمرکبات «سال نیاور »راگذراندو طبیعی است‌که امسال «سال‌آور »است بنابراین میزان تولید بیشتر ازسال گذشته است و درچنین شرایطی است که باید سیاست دولت درامر واردات مرکبات روشن گردد تاخیال باغداران و تولید کنندگان داخلی راحت شودوبی جهت پول مملکت برای واردات موز، اناناس واحیانا پرتقال ازکشورخارج نگردد.

یادآوری این نکته نیز ضروری است که سیاست‌تثبیت قیمت هاحکم میکندکه از تولید کننده‌داخلی حمایت شود، بشرط آنکه این حمایت سبب‌احتکار کالاویاگرانفروشی ومالا موجب افزایش‌قیمت هاکه‌بضرر مصرف‌کننده است نگردد . در این مورد بارها شاهدبوده‌ایم که‌بمحض آنکه ورود کالائی محدود یا ممنوع گردیده، بلافاصله احتکار وگرانفروشی‌ظاهر شده است‌و تا دولت ویاهرمقام مسئولی درصدد جلوگیری از کمیابی مصنوعی ویاحقیقی برآمده است، آنقدر بمصرف‌کننده اجحاف شده‌و آنقدر گرانفروشی رایج‌گردیده که علاوه بر گرانی کالای کمیاب،سایر کالاهانیز تحت تاثیر صعود قیمت هاقرار گرفته و یکی پس از دیگری گران و گرانتر شده است . بنابراین باتوجه باین حقیقت که واردات مواد غذائی بخصوص میوه و برنج سود های کلانی برای وارد کننده‌دارد و گفته میشود که‌درسال گذشته از محل واردات میوه چندصد میلیون تومان استفاده به‌جیب واردکننده هاسرازیرشده، ارجح است که تازمانی که محصول داخلی بقیمت متعادل دراختیار مصرف کننده قرار میگیرد، ازواردات خودداری کنیم،بخصوص این آمادگی راداشته باشیم‌که به‌محض آنکه‌کمبودو یاافزایش قیمت نامعقول پیش‌آید، بلافاصله کالای موردبحث را واردو برای تنظیم قیمت ها به‌بازار عرضه نمائیم.

سیاوش سیروس

ترقی نرخ پوند، مارک وفرانک سویس

ظرف روز های اخیر بازار های خارجی ارز از رونق محسوسی برخوردار است و نرخ بعضی ارزهاازجمله‌پوند، مارک آلمان و فرانک سویس در بانک های کشور وبازار آزاد حدود ۳۵ تا ٦۰ دینار ترقی کرده است .

بنابگفته چند تن‌از فروشندگان ارز در حال حاضر مقدار موجودی ارزهای خارجی در تهران زیاد است و همه روزه نیز انواع ارز های خارجی بصورت اسکناس واردکشور میشود و در صرافیها به معرض فروش گذاشته می‌شود .

همچنین بانک های کشور همه روزه انواع ارز های خارجی بصورت اسکناس و حواله بفروش میرسانند و بطورکلی‌هم‌اکنون مقدارعرضه ارزهای خارجی در بانک های کشور و بازار آزاد بیش از مقدار تقاضا است و نوسان قیمت های‌اخیر بیشتر ناشی‌از نوسان قیمت ارز در بازارهای جهانی است .

٤۷ پروانه داروئی لغو شد

سخنگوی وزارت بهداری و بهزیستی اعلام کرد که براثر اهمال در تامین دارو، ٤۷ پروانه داروئی شرکت «واندرسوئیس» لغو و لیست داروهای لغو شده همراه‌لیست داروهای مشابه برای پزشکان فرستاده شد.

همچنین به کلیه سازندگان‌و وارد کنندگان دارو طی بخشنامه‌ای اطلاع داده شدکه اگر در تامین داروها کوتاهی کنند، پروانه داروئی که در بازار کم و یانایاب است لغو می‌شود. این مقام در وزارت بهداری و بهزیستی افزودبا لغو پروانه داروی مذکور کلیه پروانه‌های داروهای دیگر شرکت وارد کننده و یاسازنده لغو خواهد شد.

دانشگاه بوعلی‌سینا

آگهی پذیرش دانشجو برای دوره دانشوری (فوق‌لیسانس) در رشته کنترل محیطی مجتمع علوم محیط زیست و منابع طبیعی دانشگاه بوعلی سینا

مجتمع علوم محیط زیست و منابع طبیعی دانشگاه بوعلی سینا ـ همدان ازبین دارندگان دانشنامه دانشیابی (لیسانس) کشاورزی (در رشته گیاه پزشکی، دفع‌آفات‌وکشاورزی عمومی) و زیست شناسی برای دورهٔ تحصیلی که ازدیماه ۲۵۳٦ شروع‌میشود تعدادی دانشجوی تمام وقت برای دورهٔ‌دانشوری کنترل محیطی باشرایط اختصاصی‌زیرازطریق‌امتحان‌کتبی ومصاحبه میپذیرد . کنترل‌محیطی تخصصی است که هدف کلی آن‌مبارزه باآفات وبیماریهای گیاهی وموجودات‌موذی‌باکاربردروشهای بیولوژیکی ، اکولوژیکی و محیطی میباشد .

شرایط :

۱ـ داشتن حداقل دانشنامه دانشیابی(لیسانس) در یکی از رشته های ذکر شده بالا .
۲ـ آشنائی کافی بیکی از زبانهای انگلیسی‌یا فرانسه.
۳ـ داشتن اجازه کتبی برای ادامه تحصیل تمام‌وقت‌بمدت‌دوسال‌ازموسسه‌متبوع(در صورت شاغل بودن).
به کسانیکه دارای تجربه مفید کاری باشند و به دارندگان برگ خاتمه خدمت مقدس وظیفه یا معافیت دائم اولویت داده خواهد شد.

مواد آزمون کتبی :

۱ـ حشره شناسی
۲ـ دفع آفات
۳ـ بیماری های گیاهی
٤ـ زیست شناسی وبوم شناسی عمومی
۵ـ زبان خارجه (انگلیسی یا فرانسه)

مدارک لازم :

۱ـ یکبرگ فتوکپی آخرین مدرک تحصیلی
۲ یکبرگ فتوکپی صفحه اول شناسنامه .
۳ـ دو قطعه عکس ٤ × ٦ که‌مشخصات کامل داوطلب در پشت آنها نوشته شده باشد.
٤ـ فتوکپی برگ پایان خدمت یا معافی دائم (درصورت انجام خدمت یا معافی).
۵ـ فیش بانکی بمبلغ یکهزار ریال که باید بحساب جاری شماره ۹۱۰ (نهصدوده) بانک عمران شعبه همدان واریز شده باشد .

واجدین شرایط باید فرم درخواست زیر این آگهی را تکمیل نموده همراه با مدارک ذکر شده حداکثر تاپانزدهم آبان ماه سال جاری باپست سفارشی به نشانی دانشگاه بوعلی‌سینا ـ مجتمع علوم محیط زیست‌ومنابع طبیعی ـ همدان‌صندوق پستی ۳۰۲ (سیصدودو) ارسال دارند وباتاپایان وقت‌اداری‌روزچهارشنبه۲۵آبانماه‌بدفتراین‌مجتمع واقع در خیابان جهان‌نما ساختمان شماره ٤ دانشگاه بوعلی‌سینا در همدان تسلیم ورسید دریافت دارند.

به مدارک ناقص ومدارکی که‌بعداز تاریخ ذکر شده پست شده باشد ترتیب اثر داده‌نمیشود و مدارک ووجه‌ارسالی داوطلبان‌مسترد نخواهدشد.

کارت ورود بجلسه آزمون کتبی در ساعت۸ صبح روز دوشنبه ۳۰ آبان‌ماه سال‌جاری‌درمحل مجتمع علوم محیط زیست‌ومنابع طبیعی دانشگاه بوعلی سینادر همدان توزیع میگردد وآزمون‌کتبی بعداز ظهرهمان روزبه‌عمل می‌آید .محل‌برگزاری و ساعت شروع آزمون کتبی هنگام توزیع کارت اعلام خواهد شد . ضمنا داوطلبان شاغل چنانچه بمصاحبه دعوت شوند باید روز مصاحبه موافقت کتبی سازمان متبوع خودرا دایر بادامه تحصیل تمام وقت آنان بمدت‌دو سال‌همراه داشته‌باشند.

فرم درخواست :

اینجانب : نام : نام خانوادگی : متولدسال:
شماره شناسنامه: صادره از: ساکن : داری‌مدرک :
در رشته : از دانشگاه : فارغ‌التحصیل سال
داوطلب شرکت در امتحان ورودی دوره‌دانشوری (فوق‌لیسانس)دررشته برنامه‌ریزی توسعه‌مجتمع علوم محیط زیست ومنابع‌طبیعی دانشگاه بوعلی سینا میباشم.
زبان خارجه‌ای که‌امتحان خواهم داد انگلیسی فرانسه
است ومدارک لازم‌را بهمراه‌این‌فرم ارسال میدارم نشانی پستی داوطلب :استان
شهرستان خیابان کوچه پلاک
شماره تلفن محل کار منزل تاریخ امضاء

بازدید مدیرعامل بانک تهران از کارخانه‌ها و موسسات تولیدی وصنعتی استان آذربایجان غربی

مدیر عامل بانک تهران بمنظور بازدید از کارخانه ها و موسسات بزرگ تولیدی‌وصنعتی استان‌آذربایجان غربی و آشنائی بیشتر با مشتریان بانک بدعوت بازرگانان و تجار شهرستان رضائیه روز سه شنبه ۲۶و۷و۳۶ به رضائیه مسافرت‌نموده و مورد استقبال مشتریان بانک قرار گرفت .

در این دیدار از طرف بازرگانان دو مراسم ضیافت به شام و نهاردر هتل آرین رضائیه برگزار شدوآقای علی افغانی مدیرعامل بانک تهران‌در این فرصت بدست آمده با یکایک صاحبان صنایع و بازرگانان درمورد همکاریهای متقابل بانک و مشتریان مذاکراتی بعمل آورد . لازم بیادآوری است که به کمک تسهیلات اعتباری بانک تهران تاکنون چند کارخانه بزرگ تولیدی منجمله کارخانه سیمان رضائیه، کارخانه بزرگ تهیه آجر ماشینی رضائیه و همچنین کارخانه تهیه نان ماشینی و چندین موسسه تولیدی و کشاورزی دیگر در شهر رضائیه ایجاد شده است .

گروه فرهنگی خوارزمی

دارالفنون

دبیرستان گهرپرور

برای کلاسهای پنجم‌وششم‌طبیعی- ادبی - فنی و (خانه‌داری)

مخصوص دوشیزگان و بانوان

همه روزه صبح و عصر ثبت نام میکند
نشانی ـ خیابان تاج نرسیده به سه‌راه تهران ویلا خیابان سپاس
دبیرستان دخترانه گهرپرور تلفن ۹۷۵۹۵۳

دختر ربوده‌شده را پس از تجاوز به بیمارستان بردند

۲ نفر از جوانها که در این حادثه شرکت‌داشتند دستگیر شدند

چهار جوان‌دختر دیوانه‌ای را ربودند و پس از تجاوزاو را که بحال اغماء افتاده بود به بیمارستان رضا پهلوی شمیران بردند و فرار کردند.

یکی از جوانها که برای ملاقات دختر به بیمارستان‌رفته بود دستگیر شد .

این حادثه چند روز قبل اتفاق افتاد .جوانها کهمصطفی ـ محمد ـ امیرو باقرنام‌دارند، دختر را که نامش مهشیداست و سابقه‌روانی دارد دریارک کورش هنگامی که با مادرش قدم میزد در یک فرصتمناسب سوار اتومبیل خود کردند و به نقطه نامعلومی بردند ، چهار جوان پس‌ازتجاوزدختر را در حالت بیهوشی به بیمارستان بردند .

مادر مهشید که از غیبت ناگهانی دخترش آگاه شده‌بود به کلانتری یک تهران رفت و گفت دو هفته‌قبل همراه دخترم که سابقه روانی دارد برای دیدن اقوام خود ازآذربایجان به تهران آمدیم . روز حادثه برای گردش باتفاق مهشید به پارک کورش رفتیم ، مهشید برای رفتن به توالت پارک از من جدا شد و از آن لحظه تاکنون اطلاعی از او ندارم‌ـ از سوی دیگر مسئولان بیمارستان رضاپهلوی شمیران به ماموران کلانتری ۱ اطلاع دادند . جوان ۲۲ ساله‌ای دختری را در وضعی به بیمارستان آورد که در حال اغماء بود ، این جوان بدون اینکه کسی متوجه شود از بیمارستان خارج شد ولی روز بعد همان جوان برای دیدن دختر به بیمارستان مراجعه‌کرد و ما او را در بیمارستان نگهداشتیم ، ماموران کلانتری به بیمارستان رفتند و جوان را که خود را مصطفی معرفی کرد برای تحقیقات در مورد هویت دختر بکلانتری بردند. مصطفی نزد ماموران کلانتری گفت که همراه سه نفر از دوستان خوددختر رابودند و باو تجاوز کردند .

ماموران باراهنمائی‌مصطفی عباس را نیز دستگیر کردند ولی دو نفر دیگر بنام امیر و باقر فراری هستند .

چگونگی ماجرابه دادسرای تهران اعلام شد و بدستور بازپرس کشیک دادسرای‌تهران ماموران کلانتری در صدد دستگیری این دو نفر هستند.

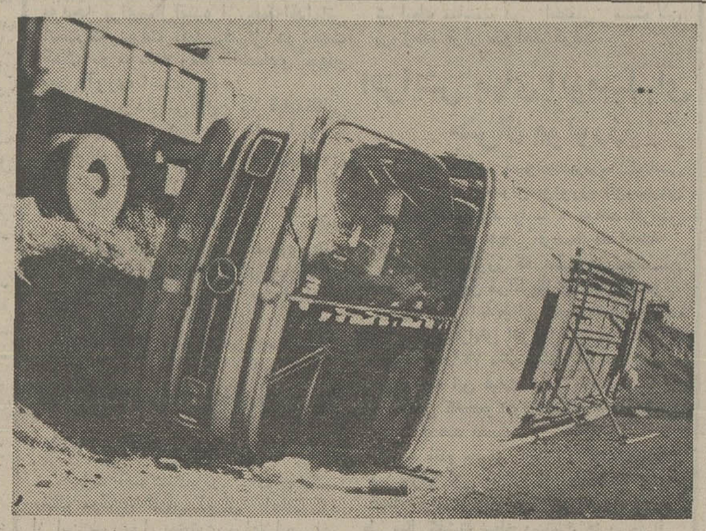

اتوبوس حامل ۵۰ کارگر پس‌از تصادف و سقوط در گودال

اتوبوس پالایشگاه‌تبریز با ۵۰ کارگر به‌گودال افتاد

تبریز ـ خبرنگار اطلاعات

یک کامیون کمپرسی در نزدیکی‌پالایشگاه تبریز،اتوبوس سرویس این‌پالایشگاه‌را باپنجاه کارگر به گودال انداخت و موجب مجروح شدن‌سرنشینان اتوبوس شد .

این‌کامیون برانندگی«حسین» درجاده «سردرود» درنزدیکی پالایشگاه تبریز ، هنگام سبقت از اتوبوس ۷۵۹۴۱ تهران‌که پنجاه کارگر پالایشگاه تبریزرا به پالایشگاه می‌برد ، از پشت به‌آن زد . دراثر این‌تصادف اتوبوس بگودال کنار جاده سقوط کرد .

در این حادثه پنجاه کارگر پالایشگاه که بشدت مجروح شدند، توسط تکنیسین های پزشکی اورژانس تبریز به بیمارستان انتقال یافتند .

در جاده‌های اطراف قم ۷ نفر کشته‌شدند

قم ـ خبرنگار اطلاعات

در حوادث رانندگی جاده های اطراف قم ۷ نفر کشته شدند و ۶ نفر بسختی آسیب دیدند.

اولین حادثه هنگام خروج پیکان شماره ۸۲۴۸۱ ـ اراک برانندگی مهدی سیم‌آبکن از جایگاه پمپ‌بنزین در یک کیلو متری قم رویداد و مینی‌بوس شماره ۵۸۴۶۳ ـ تهران ق که از اراک به‌قم میرفت ،با آن برخورد کرد .

دراین حادثه راننده پیکان کشته شدوچهار عضو خانواده وی‌یکه سیمین ، مازیار وفاطمه سیم‌آبکنو محمد گریبانی‌هستند مجروح شدند. مجروحان به بیمارستان «کامکاران» قم‌انتقال یافتند .

● در دومین حادثه اتومبیل فیات ۸۹۴۷۷ ـ تهران لبه رانندگی‌گودرز کهبادو سرنشین ازتهران به قم میرفت در ۲۰ کیلومتری این شهر با کامیون بنز خاور ۸۳۲۸۵ ـ تهران ۱۶ برانندگی والی جردی تصادف کرد . دراین حادثه دوسرنشین فیات که هنوز شناخته نشده‌اند جان باختند.

سومین حادثه با ۴کشته

برخورد اتومبیل ژیان ۵۶۳۵۷ ـ تهران با تریلر ۲۳۲۷۲ـ سومین حادثه‌خونین رامقم را بوجود آورد .

این حادثه چهار قربانی گرفت ودو مجروح بجاگذاشت که‌همگی سرنشینان ژیان‌بودند.

سه نفر از کشته شدگان مهرداد سوری ، امیراویسی‌و محمد سوری (راننده ژیان) بودند و چهارمین قربانی که یک کودک بود ، هنوزشناخته نشده است .

حادثه‌در ۷۵ کیلو متری‌راه قم ـ اراک و درمحلی بنام «سلفچگان» رویداد .

اتومبیل ژیان از تهران به اصفهان میرفت و تریلر به رانندگی مرتضی شهداد .از سوی مقابل در حرکت بود . مجروحین این حادثه ،در بیمارستان «کامکار» قم بستری شده‌اند .

باضربات مشت ولگد جوان ۲۷ ساله‌ای کشته شد

اهواز ـ خبرنگار اطلاعات

جوان ۲۷ ساله‌ای براثر ضربات مشت و لگد کشته شد .

این جوان جمعه چراغی نام داشت و جسد نیمه جانش در ابتدای جاده اهواز ـ خرمشهر پیداشد. معالجات در مورد او موثر واقع نشدو براثر خونریزی جانسپرد. پزشک قانونی اهواز پس‌از معاینه جسد گفت : جمعه چراغی براثر وارد آمدن ضربات مشت و لگد وجسم سنگینی به ناحیه شکمش کشته شده است .

تبریکات

جناب آقای هوشنگ رمضانی

ارتقاء رتبه و انتصاب جدید جنابعالی را تبریک عرض نموده سلامت و موفقیت شمارا ازخداوند متعال‌خواستاریم.

حسین صادق‌ـ عباس مطاع

جناب آقای هوشنگ کشاورز

انتصاب بجا و شایسته جنابعالی را بسمت رئیس کارگزینی اداره آموزش و پرورش شهرستان کرج تبریک می‌گوئیم .

کرج ـ سخاوتی ـ طاهران ـاشتیاقی

آقای مهندس علی‌اکبر طباطبائی

انتصاب شایسته آنجناب را بسمت مدیریت سازمان آب شهر مشهد تبریک عرض نموده و توفیق هرچه بیشتر شما را درراه خدمت به شاهنشاه آریامهر و مملکت خواهانیم .

محمداحمدی ـ علی حسینی ـنقی سماوات ـ مسعود دبیر وزیری ـ ربانی .

برادر ارجمند جناب آقای عبدالاحد صادقی

ارتقاء درجه آنجناب را از صمیم قلب تبریک گفته‌از خداوند بزرگ توفیق بیشتری را برای شما درخدمت به شاهنشاه آریامهر و میهن عزیز مسئلت مینماید صادق فریور

درحادثه رانندگی جاده اهواز ـ اندیمشک

کارمند شرکت مخابرات خوزستان کشته شد

اهواز ـ خبرنگار اطلاعات

طی یک حادثه‌رانندگی‌در جاده اهواز ـ اندیمشک کارمند شرکت مخابرات خوزستان کشته شد .

وی که عبدالحسین‌عباسی نام داشت همراه‌خانواده‌اش با پیکان شماره ۲۹۷۳۶ ـ اهواز عازم دزفول بود . بین راه اتومبیل وی با کامیون بنز ۳۳۷۹۴ ـمشهد برانندگی غلامرسول سالمی برخورد کردوبه مرگ‌راننده انجامید .

۴ سرنشین پیکان که مجروح شده بودند به بیمارستان اهواز انتقال یافتند .

۳ قاچاقچی حشیش دستگیر شدند

از سه قاچاقچی ۱۷۳ کیلو حشیش کشف شد .

به ماموران اداره‌مبارزه‌با مواد مخدر شهربانی اطلاع رسید سه قاچاقچی به نام مجید ـ اصغر و سید علی اکبر قصد دارند از باغ سرلک تبریز مقدار زیادی حشیش با کامیون شماره ۴۴۱۶۷ تهران ـ ج به حمل کنند ، ماموران با اطلاع از صحت این موضوع به تبریز رفتند و هرسه نفررا دستگیر کردند .

قاچاقچیان در قسمتی از باک کامیون جاسازی کرده و ۱۷۳ کیلو حشیش رادر داخل باک مخفی‌کرده‌بودند حشیش‌های مکشوفه همراه متهمان به مقامات مسئول تحویل داده شدند .

لحظه مرگ من فرا رسیده است!

راننده‌ای که مرگ را پیش چشم خود میدید از اتومبیل پیاده‌شد و جان سپرد

باتوقف اتومبیل مسافران نیز از خطرمرگ نجات یافتند

رامهرمز ـ خبرنگار اطلاعات

راننده مینی‌بوس شرکت مسافربری اهواز، در جاده اهواز ـ رامهرمز با پیش‌بینی مرگش ، باعث نجات جان مسافران مینی‌بوس شد .

این راننده‌جانعلی حیدرپور نام داشت و در بین راه پس از آنکه حالش منقلب گردید، از مینی‌بوس پیاده شد و به مسافرانش گفت کمرگش فرا رسیده است و با گفتن این جمله نقش برزمین شد وجان سپرد.

جانعلی حیدرپور با پیش بینی لحظه فرا رسیدن مرگ خودباعث نجات جان‌مسافران مینی‌بوس شد .

جسد جانعلی‌توسط مسافران مینی‌بوس به‌بیمارستان اهواز انتقال یافت .

در پی سقوط یك اتومبیل به‌رودخانه هراز :

راننده اتومبیل نیمه‌جان پیداشد

از ۴ سرنشین دیگر هنوز خبری نیست

آمل ـ خبرنگار اطلاعات : سرنشینان اتومبیلی که در جاده آمل ـ تهران در نزدیکی پلور از ارتفاع سیصد متری‌به رودخانه هرازافتاد ، شناخته شدند.

در تحقیقاتی که ماموران پاسگاه ژاندارمری، گزنک‌به عمل آوردند معلوم شد که اتومبیل سقوط کرده ،پیکان شماره ۸۲۰۸۵ ـ تهران س است و رانندگی آنرا حسن حسنی بعهده داشت که پیکر بیهوشش برروی صخره ها بدست آمده سرنشینان آن‌نیز تاجی حسنی ۳۶ ساله ،فرزانه و سعید حسنی (همسر و دو فرزند راننده) و گلی‌گلپایانی بودند که تاکنون از آنها اثری بدست نیامده است .

این اتومبیل هنگامی که از پایل عازم تهران بود درنزدیکی پلور بعلت نامعلومی از جاده منحرف شد و به دره‌ای به عمق سیصد متر افتاد و درآب رودخانه هراز فرو رفت .

سرنشینان پیکان روزحادثه ناهار را در بابل در خانه شخصی بنام حجت گلپایانی صرف کردند و پس از آن در راه تهران دچار این حادثه شدند .

حسن حسنی راننده پیکان که به بیمارستان انتقال یافته است ، مامور خرید یکشرکت هواپیمایی است ، وی پس از بهوش آمدن به خبرنگار مادر آمل گفت : علت وقوع‌حادثه بدرستی برایم مشخص نیست ولی فکر میکنم سنگی از بالای کوه بجلوی اتومبیل افتادو باعث انحراف و سقوط اتومبیل به رودخانه شد .

وی همچنین گفت : این پیچ با همه خطراتش‌هیچگونه علامتی برای راهنمایی و هوشیاری رانندگان ندارد .

تلاش ماموران ژاندارمری «گزنک» برای پیدا کردن ۴ سرنشین پیکان همچنان ادامه دارد .

قاچاقچی سابقه دار همدانی بدام افتاد

اسدآباد ـ خبرنگاراطلاعات

از یک قاچاقچی‌سابقه‌دار همدانی چهارصد و پنجاه گرم هروئین ، تریاک و شیره تریاک بدست آمد .

ماموربن ژاندارمری اسدآباد همدان هنگام گشت در جاده اسدآباد‌ـکرمانشاه به مردی مشکوک شدند . در بازرسی بدنی از این شخص مقدار ۴۵۰ گرم هروئین ، شیره و تریاک بدست آمد .

در کاوشهای بعدی‌معلوم شد این شخص شعبان کزازی نام دارد و به علت فروش و حمل مواد مخدر تحت تعقیب است .

شعبان کزازی همراه پرونده به همدان فرستاده شد .

بامرگ یکی از مجروحان دربیمارستان

قربانیان حادثه‌جاده شاهپور ـ رضائیه ۴ نفرشدند

تبریز ـ خبرنگار اطلاعات: بامرسیدن دیگر از مجروحان قربانیان حادثه بی سابقه جاده شاهپور ـ رضائیه که طی آن ۵ وسیله نقلیه همزمان با یکدیگر برخورد کردندچهار نفر شدند .

این حادثه ابتدا براثربرخورد کامیون بنز خاور ۱۶۴۲۳ تهران ـ ب در ده کیلو متری شاهپور با تراکتوری که یک تراکتور دیگر را یدک میکشید روی داد .

بدنبال این تصادف ، اتاقک کامیون از جاکنده شد و در فاصله ده متری بر روی‌پیکان شماره ۱۲۹۳۹ تهران ص‌افتاد و ۳ سرنشین آن باسامی‌قربان علی مولایی ، یعقوب مولایی، نادعلی علیپور در دم کشته شدند.رسول ساجدی‌سرنشین دیگر آن نیز بشدت مجروح شد .

همزمان با این برخوردیکی از تواکتور ها با پیکان‌دیگری تصادف کرد و اصغر دین محمدپور راننده پیکان‌مجروح شد . مجروحان حادثه‌کهخلیل نخودی و فریدون آذرخش (راننده و کمک راننده کامیون بنز)،عبداله محمد زاده (راننده تراکتور) ، محمد سلیم محمد زاده ، مولود و رضا دسپیا (سرنشینان تراکتورها) ،اصغر دین محمدپور (راننده پیکان) و رسول ساجدی ۱۷ ساله سرنشین پیکان بودند به بیمارستان‌های تبریز و شاهپور انتقال یافتند .

رسول ساجدی بعلت‌شدت جراحت دیروز در بیمارستان جانسپرد و بامرگ او قربانیان این حادثه چهار نفر شدند . حال شش مجروح دیگر نیز وخیم است .

در سقوط اتوبوس به‌دره ۲۰۰ متری

۹ مسافر اتوبوس، کشته‌شدند

خرم‌آباد ـ خبرنگار اطلاعات :

اتوبوسی با ۳۶ سرنشین در راه الشتر ـ خرم آباد ، به دره دویست متری افتاد و ۹ مسافر آن حادثه کشته شدند .

۷ نفر در همان لحظه های اول حادثه جان باختند و دو نفر دیگر ، ساعتی بعد ، در بیمارستان شیر و خورشید سرخ خرم‌آباد ،درگذشتند .

۱۴ نفر از مجروحان ، در بیمارستان شیر و خورشید سرخ خرم‌آباد بستری‌شده‌اند که حال چهار نفر از آنان وخیم گزارش شده است .

سیزده نفر دیگر که کمتر آسیب دیده بودند ، بطور سرپائی در بیمارستان ،مداوا شدند .

حادثه در ۳۵ کیلو متری خرم‌آباد روی دادو اتوبوس ۷۵۲۳۹ ـ تهران که برانندگی احمد جهان کبودیان با ۳۵ مسافر از الشتر لرستان به خرم‌اباد میرفت ،درگردنه سرخه، خرم آباد ، بدره‌ای که ارتفاع آن از سطح جاده حدود دویست متر است ، سرنگون شد و پس از چند معلق در کف دره متلاشی شد و از حرکت باز ایستاد . ۷ نفر از سرنشینان اتوبوس به اسامی سردار ، شاهمراد ، مرشد نور محمدی (دیپلمه) ، علیرضا پرویزی،طاهرموسوی دانشجو)، قرص دوست حسنوند و خسرو بازدار ، در همان لحظه های اول‌حادثه جان باختند .

دو قربانی دیگر حادثه که در بیمارستان درگذشتند،هنوز شناخته نشده‌اند .

ماموران پاسگاه ژاندارمری وکاکارضا، بسرپرستی‌گروهبان یکم آزادیخواه ، مجروحان را بوسیله‌اتومبیل های‌عبوری به بیمارستان شیر وخورشید سرخ خرم‌آباد ، انتقال دادند و اجساد کشته شدگان را از عمق دره ، بالا کشیدند .

ده نفر ازچهارده مجروحی که‌دربیمارستان بستری‌شده‌اند، علی حسنوند ، عباس مراد ندری ، خانم بس نورالهی ، محمد حسنوند ، نصرت‌اله ندری ، زینت زمردی ، سلطان سوری ، حسن نادی ، زینت نور محمدی و احمد جهان کبودیان (راننده اتوبوس) هستند .

درجاده کرمانشاه ـ همدان

۳ سرنشین پیکان کشته‌شدند

اسدآباد همدان ـ خبرنگار اطلاعات :

در حادثه رانندگی جاده کرمانشاه ـ همدان، ۳ سرنشین یک اتومبیل پیکان کشته و دو نفر دیگر مجروح شدند .

قربانیان حادثه محمد علی امیر بهبودی راننده ، هاشم شریفی‌وشهرزادباقری‌سرنشینان پیکان ۲۴۴۸۵ ـ اصفهان‌بودند.

این پیکان در ۳ کیلومتری اسدآبادبه‌کامیون شماره۶۵۳۸۵ ـ قم بشدت برخورد کرد .

راننده وکمک راننده کامیون که تیمور جلوداری و ابراهیم مرادی‌نام دارند توسط ماموران ژاندارمری همدان دستگیرشدند .

عکس پیکان را پس‌از وقوع حادثه نشان میدهد .

برق کارگری را کشت

اهواز ـ یکی از کارگران کارخانه «لوله سازی » اهواز هنگام کار دچار برق گرفتگی شد و جانسپرد .

این کارگر قاسم غزلاوی نام داشت و ۲۶ ساله بود .

Iran Tractor manufacturing Co.

آگهی پذیرش کارآموز

مرکز آموزش کارخانه تراکتور سازی ایران بمنظور تربیت پرسنل فنی مورد نیاز خود(کارگر ماهر و تکنیسین) تعدادی کارآموز در رشته‌های پرسکاری ـ مکانیك ـ تراکتور ـ جوشکاری ـ تراشکاری ـ فرزکاری ـ مونتاژ ـ آبکاری ـ برق ـ نصب و تعمیرات با شرایط زیر می‌پذیرد :

۱ـ داشتن حداقل گواهینامه‌پایان تحصیلات ابتدائی‌وراهنمائی‌تحصیلی ـبرای کارگران ماهر و مدرك دیپلم ریاضی یا هنرستان برای تکنیسین.
۲ـ داشتن‌برگ پایان خدمت‌وظیفه یا معافیت قانونی از خدمت .
۳ـ حداکثر سن ۲۵ سال
۴ـ داشتن صحت مزاج ونداشتن نقص عضو با تشخیص پزشك معتمد کارخانه .
۵ـ توفیق در امتحانات ورودی‌و مصاحبه

کارآموزان در طول‌مدت‌کارآموزی از مزایای زیر برخوردارخواهندبود،
۱ـ کمك هزینه کار آموزی‌ماهانه ۶۰۰۰ ریال برای دارندگان مدرك پایان تحصیلات ابتدائی‌و۸۰۰۰ ریال برای دارندگان مدرك راهنمائی تحصیلی‌و۱۱۰۰۰ ریال‌برای‌دارندگان دیپلم کامل متوسطه .
۲ـ سرویس ایاب و ذهاب‌مجانی
۳ـ استفاده از یك وعده غذای ارزان قیمت
۴ـ استفاده از مزایای سازمان تامین اجتماعی .

امکان اعزام بعضی از نفرات‌ممتاز به خارج از کشور جهت گذراندن دوره های تخصصی برحسب نیازو استفاده از خانه های سازمانی .

داوطلبان میتوانند با دردست داشتن مدارك زیر .
۱ـ دو قطعه عکس
۲ـ فتوکپی برك معافی یا پایان خدمت وظیفه
۳ـ اصل و فتوکپی آخرین مدرك تحصیلی
۴ـ یکبرك فتوکپی شناسنامه

از تاریخ۱ر۸ر۳۶ لغایت۳۰ر۸ر۳۶ همه روزه باستثنای ایام تعطیل از ساعت ۸الی ۱۴ به مرکز آموزش کارخانه تراکتور سازی ایران‌مراجعه وضمن کسب اطلاع بیشتر ثبت‌نام نمایند .

مواد امتحانی‌مسابقه ورودی‌شامل اطلاعات عمومی و ریاضیات برای دارندگان مدرك دیپلم‌واطلاعات‌عمومی و حساب و هندسه برای مدارك‌پائین تراز دیپلم خواهد بود ،

کارخانه تراکتور سازی‌ایران ـ تبریز

پرش با اسب جام بین المللی آریامهر

تاریخ برگزاری: ۱۰-۱۱-۱۲-۱۳ آبانماه ۲۵۳۶
محل برگزاری : استادیوم دوازده‌هزارنفری آریامهر
ساعت برگزاری: ۱۰-۱۱-۱۲-۱۳ آبان ۵ بعدازظهر
محل فروش بلیط : کلیه شعب بانك عمران، هتل هیلتون، هتل شرایتون ،شمینه باشگاه ورزشی شاهنشاهی، باشگاه پرسپولیس، استادیوم امجدیه، انجمن سلطنتی‌اسب، درووردی .
باهمکاری: شرکت سهامی نوسازی وعمران تهران
روزنامه کیهان ، بانك صنایع ایران و OMEGA

مژده به علاقمندان سیرك :
درفواصل مسابقات پرش با اسب شما شاهد نمایش قسمتی از بزرگترین سیرك اروپا موپرا اورفی خواهیدبود.

محل فروش بلیط مسابقات پرش با اسب جام بین المللی آریامهر
درشعب بانك عمران:

۱ـ شعبه‌تجریش
۲ـ شعبه فلیك
۳ـ شعبه‌پرسپولیس
۴ـ شعبه‌مزین الدوله
۵ـ شعبه‌مجیدیه
۶ـ شعبه دانشگاه
۷ـ شعبه شهناز
۸ـ شعبه شاهرضا
۹ـ شعبه روزولت
۱۰ـ شعبه۲۴ اسفند
۱۱ـ شعبه نیروی هوائی
۱۲ـ شعبه کندی
۱۳ـ شعبه باشگاه‌شاهنشاهی
۱۴ـ شعبه هیلتون
۱۵ـ شعبه آریا شرایتون
۱۶ـ شعبه عباس آباد
۱۷ـ شعبه مرکزی
۱۸ـ شعبه بنیاد پهلوی
۱۹ـ شعبه سپه
۲۰ـ شعبه سلطنت آباد
تجریش مقابل سینماآستارا
فلیك خیابان دولت
خیابان‌قدیم شمیران بولینگ پرسپولیس
سه راه تخت جمشید
خیابان مجیدیه جنب سینماشهرام
میدان شهناز
خیابان‌شاهرضاجنب سینما رویال
خیابان روزولت میدان۲۵ شهریور
میدان ۲۴ اسفندول‌خیابان‌امیرآباد
نیروی هوائی بالای فلکه دوم
میدان کندی
خیابان پهلوی باشگاه شاهنشاهی
هتل هیلتون
هتل آریاشرایتون
خیابان پهلوی سه‌راه عباس‌آباد
خیابان اسلامبول
خیابان پهلوی روبروی سینما امپایر
خیابان سپه روبروی بیمارستان نجات
خیابان سلطنت آبادروبروی خیابان مرودشت

آگهی استخدام مربی واستادیار

دانشسرای عالی یزد وابسته به دانشگاه تربیت معلم برای خدمت تمام وقت افراد زیر را استخدام مینماید :

۱ـ مربی تاریخ دارای درجهٔ فوق لیسانس در رشته مربوط ۱ تن
۲ـ استادیار تاریخ دارای درجهٔ دکتری دررشته مربوط ۱ تن
۳ـ مربی جغرافیا دارای درجهٔ فوق لیسانس دررشتهٔ مربوط ۱ تن
۴ـ استادیار جغرافیا دارای درجهٔ دکتری در رشته مربوط ۱ تن
۵ـ مربی علوم تربیتی وروانشناسی دارای درجه فوق لیسانس دررشتهٔ مربوط ۱ تن

داوطلبان می‌توانند از تاریخ نشر این آگهی تاآخرآذرماه ۲۵۳۶ تقاضا ومدارك خودرا با ۲ قطعه عکس به دفتردانشسرای عالی‌یزد صندوق پستی‌شماره ۳۰۷ ارسال دارند .

م الف ۱۸۲

دانشسرای عالی یزد

مجالس ترحیم

باکمال تاثر و تاسف درگذشت ناگهانی مرحومه مغفوره بانوی نیکوکار ایران **شفیعی** همسر مرحوم شادروان یدالله گودرزی را باطلاع میرساند . مجلس ترحیم زنانه و مردانه از ساعت ۱۲ الی ۱۴ روز یکشنبه هشتم آبان‌ماه در خانقاه صفی‌علیشاه منعقد خواهد بود .

محمدعلی مسعودی

آ_۳۱۹۲۷

باکمال تاثر و تاسف درگذشت ناگهانی مرحومه بانو نیکوکار مغفوره **حاجیه ایران شفیعی** همسر مرحوم شادروان یدالله گودرزی را باطلاع دوستان و همکاران میرساند . مجلس ترحیم زنانه و مردانه ازساعت ۱۲ الی ۱۴ روز یکشنبه هشتم آبان ماه درخانقاه صفی‌علیشاه منعقد خواهد بود .

حاج نعمت بزرگمهر

آ_۳۱۹۲۸

بانهایت تاسف و تاثر درگذشت **حاجیه ایران گودرزی** مادر گرامی سرکارخانم قدرت‌الزمان گودرزی عضو هیئت موسس راباطلاع میرساند مجلس ترحیم زنانه‌ومردانه از ساعت ۱۲ الی ۱۴ روز یکشنبه هشتم آبان ماه در خانقاه صفی‌علیشاه منعقد خواهد بود .

هیئت موسس گروه فرهنگی تکنیکوم عالی نفیسی

آ_۳۱۹۲۹

یاران دکتر رضا وعلیرضا گودرزی،باکمال تاسف درگذشت ناگهانی‌مادر عزیز ایشان را به‌اطلاع میرسانند . مجلس ترحیم روز یکشنبه هشتم آبان‌از ساعت ۱۲ تا۱۴ درخانقاه صفی‌علیشاه برگزار میشود .

دکتر محمد آهنچی ـ دکتر کمال پرهیزکار ـ دکترحبیب تبرا ـ غلامحسین حمیدی ـ دکتر منصور حضرتی ـ دکتر ابوالقاسم رئیس‌السادات ـ دکتر جاوید صلاحی ـ دکتر حسین طهماسبی ـ دکتر فاطمی ـ دکتر کنی ـ دکتر ایرج مهدوی ـ دکتر احمد نیکنامیان ـ دکتر نامور تهرانی .

بانهایت تاثر درگذشت ناگهانی بانوی نیکوکار **حاجیه ایران گودرزی** مادر گرامی جناب آقای دکترمحمد رضاگودرزی عضوهیات موسس کاخ‌جوانان‌را باطلاع‌دوستان و آشنایان میرساند مجلس ترحیم زنانه ومردانه ازساعت ۱۲ الی ۱۴روز یکشنبه‌هشتم آبان‌ماه درخانقاه صفی‌علیشاه منعقد خواهدبود.

منوچهر علائی ـ البرزارشاک ـ بهمن بهی‌زاد ـ مهین دخت مهدیزاده ـ رشید بهنام ـ محمد باقر مقبل.

آ_۳۱۹۳۱

بانهایت تاسف وتاثر درگذشت ناگهانی مرحومه مغفوره بانوی نیکوکار **حاجیه ایران گودرزی** مادر گرامی دوست عزیزمان جناب آقای دکتر محمدرضا گودرزی مشاور عالی وزارت‌امور اقتصادی و دارائی را باطلاع دوستان و آشنایان میرساند مجلس ترحیم زنانه ومردانه ازساعت ۱۲الی۱۴ روز یکشنبه هشتم آبان ماه‌در خانقاه صفی‌علیشاه منعقد خواهدبود.

عباس اخباری ـ اسماعیل دست‌غیب ـ رضاملک‌زاده ـ پاشا اشرفی ـ اسماعیل کدخدازاده ـ یدالله طاهباز ـ مهدی نواب بوشهری ـ آلبرعمرانی ـ علی‌ملک افضلی ـ احمدشریفی ـ علیرضا آذین ـ بیژن عبدالهی ـ فضل‌اله حشمتی ـ فریدون نصیری ـ سنجر دولتشاهی ـ قاسم طلائی ـ ناصر اژدری ـ محمود عبدالهی ـ هرمز باقی ـ ماشاءاله غلام .

آ_۳۱۹۳۲

خانواده های شفیعی ـ گودرزی ـ رحیمی ـ علائی ـ خان‌محمدی ـ توانگر ـ حسامی ـ فیاضی ـ نجمی ـ آویج ـ حاج علی‌اکبری ـ رضا ـ حاجی شفیعی ـ شفیعی مقدم ـ مرادی ـ قیصری ـ حقوقی ـ عطائی ـ افشار طوس ـ دبیرنیا ـ قائم مقامی ـ یاسری ـ رستاپور ـ دلیلی ـ اعتمادی ـ قرمباغی ـ طیری ـ منطقی ـ حریری ـ بدیعی ـ حاجی‌پورمقدم ـ حشمتی ـ راد ـ ملایری .

باکمال تاثر و تاسف درگذشت ناگهانی مرحومه مغفوره **حاجیه‌ایران گودرزی** رابه‌اطلاع میرساند . مجلس ترحیم زنانه ومردانه ازساعت ۱۲ الی ۱۴ روزیکشنبه هشتم آبان ماه در خانقاه صفی‌علیشاه منعقد خواهد بود .

آ_۳۱۹۳۳

باکمال تاسف و تاثر درگذشت ناگهانی مادر گرامی و عزیزمان **حاجیه ایران گودرزی** رابه‌اطلاع بستگان دوستان و آشنایان میرساند مجلس ترحیم و تذکر زنانه ومردانه از ساعت ۱۲الی ۱۴ روز یکشنبه هشتم آبان‌ماه در خانقاه صفی‌علیشاه منعقد خواهد بود .

سیف‌اله ـ منیر ـقدرت‌الزمان ـ نصرت‌الزمان ـ محمدرضا ـ علی‌رضا ـ حمیدرضا گودرزی .

آ_۳۱۹۳۴

اطلاعات ـ مصیبت وارده را بعموم افراد خانواده های عزادار بویژه بازماندگان آنمرحومه تسلیت میدهد .

همکاران اداری محمد معززی

در مرگ جانگدازش سوگوارند. از ساعت۲ الی۴ بعدازظهر روز یکشنبه ۳۶٫۸٫۸ در مسجد مجد برای شادی روانش حضور خواهند یافت.

بانهایت تاسف وتاثر درگذشت ناگهانی شادروان **محمدمعززی** کارمند عالیرتبه بانک تعاون کشاورزی ایران را به‌اطلاع اقوام ودوستان میرساند مجلس ختم مردانه وزنانه آن مرحوم از ساعت ۲تا۴ بعد ازظهر روز یکشنبه ۳۶٫۸٫۸ در مسجد مجدمنعقد خواهد بود.

خانواده‌های: معززی، ساده، وجدانی،یزدانی، دانشیان ، ابرش، صحرائی، صبغی، مهاجر، مینو، تبریزی، بدوحسی، مسدد، عامل.

باکمال تاسف وتاثر درگذشت مادر بزرگوارمان **بانو معصومه دارابی‌نیا** بزرگ خاندان دارابی‌نیا ودارابی را باطلاع بستگان و دوستان میرساند. مجلس ختم مردانه وزنانه آن مرحومه روز یکشنبه ۳۶٫۸٫۸ از ساعت ۶تا۸ بعدازظهر در خانقاه صفی‌علیشاه منعقد خواهد بود.

عباسعلی دارابی ـ زهرا دارابی ـ عبدالله دارابی ـ منصور دارابی ـ دکتر ناصر دارابی‌نیا.

باقلبی اندوهبار درگذشت بانو **معصومه دارابی‌نیا** را باطلاع اقوام و آشنایان میرساند. مجلس ترحیم مردانه و زنانه آن مرحومه روز یکشنبه ۳۶٫۸٫۸ از ساعت ۶تا۸ بعدازظهر در خانقاه صفی‌علیشاه برگزار خواهد شد.

خانواده‌های: دارابی‌نیا ـ دارابی ـ ذوالفقاری ـ خطیب‌زاده ـ زرارزند ـ موسوی‌نژاد ـ سیروس ـ دادبخش ـ ثقفی ـ اخیانی ـ عطاران ـ احدپور ـ باختر ـ امینیان ـ منافی ـ عبداللهیان ـ جنانی و فامیلهای وابسته.

بانهایت تاسف وتالم درگذشت نابهنگام دوست و همکار عزیزمان شادروان **احمد ضرابی‌نیا** را باطلاع کلیه آشنایان و دوستان میرساند، مجلس ترحیم مردانه آن مرحوم روز یکشنبه ۸ آبان ساعت ۴الی۶ بعدازظهر در مسجد امامزمان واقع در خیابان آیزنهاور نبش بهبودی برگزار میگردد.

شرکت هاوس الکتریک

بانهایت تاسف وتالم درگذشت نابهنگام دوست و همکار عزیزمان شادروان **احمد ضرابی‌نیا** را باطلاع کلیه آشنایان و دوستان میرساند، مجلس ترحیم مردانه آن مرحوم روز یکشنبه ۸ آبان ساعت ۴الی۶ بعدازظهر در مسجد امامزمان واقع در خیابان آیزنهاور نبش بهبودی برگزار میگردد.

علی اکبر ضرابی ـ محمد ضرابی ـ محمود ضرابی ـ قاسم ضرابی ـ خانواده ضرابی و خانواده‌های وابسته: شرکت‌هاوس الکتریک ـ شرکت سرویس همگانی ایران ـ شرکت فیلور ـ شرکت بازدافـ شرکت رنگین ـ شرکت مونوپل ـ شرکت پلاستی‌ران.

بانهایت تاسف درگذشت سرکار سرهنگ **سید محمد خیری** افسر بازنشسته ارتش شاهنشاهی‌را باطلاع عموم فامیل ودوستان میرساند. مجلس ترحیم مردانه وزنانه آنمرحوم روز یکشنبه‌هشتم آبانماه از ساعت ۴ تا ۶ بعدازظهر در مسجد ولی عصر واقع در خیابان حشمت‌الدوله غربی منعقد است.

خانواده‌های خیری طهرانی ـ دیزجی ـ سیگارچی ـ اعظم‌زنگنه ـ حاویدان ـ دولتشاهی ـ مبصر ـ ستوده‌نژاد ـ اربابزاده ـ تقی‌زاده ـ ائینی ـ بروجردی ـ وحدانی ـ دمانپور ـ واهبی ـ باقری ـ حاج حسین تهرانی.

اطلاعات ـ مصیبت وارده را بعموم افراد فامیل آنمرحوم تسلیت میدهد.

هوالباقی

بانهایت تاسف و تالم‌درگذشت شادروان آقای **اسماعیل‌شریفی** را باطلاع اقوام و دوستان میرساند مجلس ترحیم زنانه و مردانه آن مرحوم روز یکشنبه ۳۶٫۸٫۸ از ساعت ۳ تا۵ در مسجد حضرت‌رسول‌اکرم واقع در خیابان نواب‌چهار راه‌آناری برگزار میگردد.

خانواده‌های: شریفی. فقیهی ـ علاقمند ـ غلامزاده ـ رستمی ـ قدیری ـ مقدم ـ شیرافکن ـ محبی ـ کاوه‌ای.

ضمنا مراسم شب هفت آن مرحوم روز چهارشنبه ۳۶٫۸٫۱۱ از ساعت ۳و۵ تا۵و۶ بعدازظهر در مسجد رسول اکرم برگزار میگردد و عصر ۵شنبه جهت خواندن فاتحه برمزار آن مرحوم وسیله‌ایاب وذهاب‌ازساعت ۳بعدازظهر روز ۵شنبه۳۶٫۸٫۱۲ از درب مسجد رسول اکرم مهیا میباشد.

آ_۳۱۹۴۸

اطلاعات ـ مصیبت وارده را بعموم افراد خانواده‌های‌عزادار بویژه آقای جلیل شریفی برادر آنمرحوم و سایر بازماندگان تسلیت میدهد.

باکمال تاسف وتاثر درگذشت شادروان آقای **رحیم‌کوزه‌کنانی** را باطلاع دوستان و آشنایان میرساند .

مجلس ترحیم روز یکشنبه ۸آبان از ساعت ٤ الی ٦ بعداز ظهر در خانقاه صفی‌علیشاه منعقد خواهد بود .

کارخانه تولیدی پروانه

آ_۱۰۸۳۳

بااندوه فراوان‌درگذشت شادروان آقای **رحیم کوزه‌کنانی** را باطلاع دوستان و آشنایان میرساند .

مجلس ترحیم روز یکشنبه ۸آبان از ساعت ٤ الی ٦ بعدازظهر درخانقاه صفی علیشاه منعقد خواهد بود .

شرکت سهامی پرتلند سمنت

آ_۱۰۸۳۵

بااندوه فراوان درگذشت ناگهانی فرزند، همسر، پدرو برادر عزیزمان شادروان **رحیم کوزه‌کنانی** را در آمریکا به اطلاع‌فامیل ودوستان و آشنایان می‌رساند مجلس ختم‌مردانه وزنانه آن فقید سعید روز یکشنبه هشتم آبانماه از ساعت٤ تا٦ بعداز ظهر در خانقاه صفی علیشاه برگزار میگردد .

اسمعیل کوزه‌کنانی، ملیحه کوزه‌کنانی (نصیرزاده) ، یوسف کوزه‌کنانی، هدایت کوزه‌کنانی ، میترا کوزه‌کنانی (توکلی‌زاده)،علی‌کوزه‌کنانی، کاظم‌کوزه‌کنانی،منیژه‌کوزه‌کنانی (ابری)، وجیهه کوزه‌کنانی (کامرانی) .

آ_۱۰۸۳۷

باکمال تاسف وتاثر درگذشت ناگهانی مرحوم مغفور شادروان **رحیم کوزه‌کنانی** را در امریکا باستحضار بستگان دوستان و آشنایان میرساند مجلس ترحیم آن فقید سعیدروز یکشنبه هشتم آبانماه از ساعت ٤ الی ٦ بعدازظهر در خانقاه صفی علیشاه برگزار میگردد .

خانواده‌های کوزه‌کنانی ، نصیرزاده ، توکلی‌زاده ، فریدونی، ابری، کامرانی، حاجیان قرمباغی ، خسروانی ، لطفی، درودی، لاجوردی، عاصمی، اربابیان، نصیراوغلی ، باقرزاده، میلانی، رضائی، منصور برازنده دیبائی ، هاشمی، صیرفی، ممتحن، ناظمی، ذوالفقار، فلاح‌رستگار، فرشچیان، علی‌پور، سیگاریان، افتخاری، شرکاء ، درزکنانی ، انیسی، جباریان، عمو اوغلی، جبناء، روحانی ، گازار، احترامیان ، حسن‌پور .

آ_۱۰۸۳۷

بانهایت تاسف وتالم درگذشت نابهنگام همسر و پدرعزیزمان مرحوم **دکترحمید بهزادی** (مددی) استاد دانشکده حقوق وعلوم سیاسی دانشگاه تهران را باطلاع کلیه بستگان و دوستان و آشنایان آنمرحوم می‌رساند. مجلس ترحیم آن شادروان در روز دوشنبه ۳۶٫۸٫۹ از ساعت ۱۲ تا ۱٤ در خانقاه صفی علیشاه برگزار خواهد شد .

فرح بهزادی (کوچانی)، نوید بهزادی، نینا بهزادی .

بانهایت تاثر وتالم درگذشت نابهنگام مرحوم **دکترحمید بهزادی** (مددی) صومعه‌سرائی استاد دانشکده حقوق وعلوم سیاسی دانشگاه تهران را باطلاع کلیه بستگان و دوستان و آشنایان آنمرحوم می‌رساند. مجلس ترحیم آن شادروان روز دوشنبه ۳۶٫۸٫۹ از ساعت ۱۲ تا۱٤ در خانقاه‌صفی علیشاه برگزار خواهد شد .

خانواده‌های: بهزادی، مددی، کوچانی ، قدیریان ، هاشمی، استرآبادی، جوادی،صابری، انسی‌دوست،پسندیده، رضوی‌نژاد، عابدینی، زنددل، افرائی،ناجیان، دانا، کاویانی نژاد، منصوری، نوزاد، پوپوئی ، پوراحمدی ، وفادار ، رنجبر، رحیم‌زاده ویزدان پرست .

آ_۱۰۹۱۷

اطلاعات ـ مصیبت وارده را بعموم افراد خانواده‌های عزادار بویژه بازماندگان تسلیت می‌دهد .

بانهایت تاسف درگذشت ناگهانی شادروان سرتیپ‌بازنشسته **مسعود موثقی** را باطلاع میرساند.

مراسم ختم مردانه وزنانه آن فقید سعید از ساعت ۲تاساعت ٤بعدازظهر روز یکشنبه ۸ آبانماه جاری در خانقاه صفی علیشاه منعقد خواهد بود.

سرپرست کانون افسران و درجه‌داران بازنشسته نیرو های مسلح شاهنشاهی ـ سپید بازنشسته شاهرخشاهی

بانهایت تاسف درگذشت ناگهانی‌فرزند و همسر و پدرو برادر عزیزمان شادروان تیمسار سرتیپ بازنشسته **مسعود موثقی** را که براثر سانحه اتومبیل اتفاق افتاده‌به اطلاع دوستان ارجمند وبستگان گرامی می‌رساند.

مراسم ختم مردانه وزنانه آن عزیز از دست رفته از ساعت ۲تاساعت ٤ بعدازظهر روز یکشنبه ۸ آبان ماه جاری در خانقاه صفی علیشاه منعقد خواهد بود.

نیمتاج حاجبی (موثقی)، رضوان بهمن‌نژاد (موثقی) ـ ابراهیم، سعید ـ سهراب موثقی ـ حسین واقدس موثقی و خانواده‌های وابسته.

۲ـ۲ آ_۱۰۸۸۵

هوالباقی

باکمال تاثر وتاسف درگذشت آقای **ولی‌اله رضاخانی‌طالقانی** بزرگ خاندان رضاخانی را باطلاع دوستان و آشنایان میرساند. مجلس ترحیم زنانه ومردانه آن مرحوم از ساعت ۳الی۵بعدازظهر روز یکشنبه مورخ ۳۶٫۸٫۸ در مسجد کمیل واقع درمیدان عشرت‌آباد خیابان سرباز منعقد است.

خانواده‌های ـ رضاخانی ـ صمیمی ـ ذوقی ـ خسروپور ـ فهیمی ـ بوذرجمهر ـ خادم ـ طاهری ـ فقیهی ـ سردشتی ـ زارعی ـ جمشیدی ـ شرافتی ـ احمدخان‌بیگی ـ شجاعی ـ حسینی ـ خسروتژاد ـ وفائی ـ عطائی وهیات امنای مسجد کمیل.

آ_۱۰۹۰۹

اطلاعات ـ مصیبت وارده را ببازماندگان آنمرحوم وخانواده های وابسته تسلیت میدهد.

بانهایت تاسف وتالم درگذشت ناگهانی مرحوم **علی‌اشرف اشرف سیسانی** را به‌اطلاع بستگان و دوستان میرساند مجلس تذکر روز دوشنبه مورخه ۳۶٫۸٫۹ از ساعت ۳تا۷ بعدازظهر در منزل آنمرحوم به آدرس زیر برگزار میگردد.

خیابان آریامهر ـ کاج میدان گلها خیابان پیرگر شاهرخ شرقی شماره ۷۵ منعقد است.

خانواده‌های ـ اشرف سیسانی ـ روحانی سیسان ـ لطفی ـ نبیحیانی ـ پرویزی ـ گلکار.

باکمال تاثر وتاسف درگذشت مادر عزیزمان **بانو آسیه افشار ساری اصلانی** (آزاد مرد) را باطلاع دوستان وفامیل محترم می‌رساند مجلس ترحیم زنانه ومردانه روز دوشنبه ساعت ٤تا٦ بعداز ظهر در خانقاه صفی‌علیشاه برگزارمیگردد.

ایراندخت آزادمرد (صمیمی) ، پوراندخت آزاد مرد (آل‌صفر)، پریدخت آزادمرد (مانی‌قلم) و پرویز آزاد مرد و خانواده‌های ساری‌اصلانی، صمیمی، آل‌صفر، مانی‌قلم،پروین و سایر بستگان .

اطلاعات ـ به بازماندگان آن مرحومه مصیبت وارده را تسلیت می‌دهد .

بانهایت تاسف درگذشت شادروان **علی محمدی مطلق** کارمند سازمان دخانیات ایران ـ خدمتگزار صدیق خاندان آل عصمت وطهارت را باطلاع بستگان ودوستان و آشنایان می‌رساند. مجلس ترحیم مردانه وزنانه آنمرحوم روزیکشنبه ۳۶٫۸٫۸ از ساعت۳ تا۵ بعداز ظهر در مسجد فخرالدوله واقع در دروازه شمیران ـ خیابان فخرآباد برگزارمیگردد.

خانواده‌های: محمدی مطلق، پورنظری، ذوالفقار رجائی، ذوالفقاری، دلجوئی، قیاسی، نوروزی، صادقی ، بهزادی، پرویز فرزام، اکبری‌نژاد موسوی، فرحزادی ، نویان‌اشرف، اسفندیاری، یاسائی، صاحبی، خصوصی، آسایش ، حقیقی، شاه اسماعیلی، والی، ناظری، رستمبیگی ، کشاورزی ، و خانواده‌های وابسته .

آ_۳۱۹۹۷

اطلاعات ـ مصیبت وارده را بخانواده‌های عزادار بویژه بازماندگان آنمرحوم تسلیت می‌دهد .

باکمال تاثر وتاسف درگذشت فقید سعید عزیزمان **منوچهر برجسته** را باطلاع میرساند. مجلس ترحیم فقید سعید ازساعت ٦ بعداز ظهر روز یکشنبه ۸ آبان ماه ۲۵۳۶ درمنزل آن شادروان : خیابان بخارست کوچه‌ششم شماره ۳۰ برگزار خواهد شد .

احمد قرشی، علی اکبر، مهدی هروی، هوشنگ معاون، سیاوش هنری ، حبیب لاجوردی، شاهپور قانع ، داریوش نوراسته .

آ_۳۱۹۱۶

هوالباقی

بانهایت تاسف وتالم فوت جانگداز فقید سعید جوان ناکام **جواد عاملی موسوی** فرزندآیت.... حاج‌سیدابو القاسم عاملی اصفهانی‌را به‌اطلاع عموم همکاران ودوستان میرساند مجلس ترحیم روز دوشنبه نهم آبان‌ماه ۲۵۳۶ از ساعت ۱۰ تا۱۲ صبح درمسجد آذربایجانیها منعقد خواهد بود .

علی سلمی، فیروز سلمی، حسن صحرائی، شاکری ، دیلمقانی، حاج‌عباسی، جواد فرشچی، احمد اخوان‌فرشچی، ربیعیان، احمد گلزاریان ، نمکی ، پلاسی ، رمضانی مقدم ، حسن‌پور، ناصر شباب، شریفی، کارمندان شرکت کاریکس.

آ_۳۱۸۶۵

باتسلیم ورضا بقضا وقدر الهی درگذشت فقید سعید جوان ناکام **جواد عاملی موسوی** فرزند آیت.... حاج سید ابو القاسم‌عاملی‌اصفهانی راباطلاع‌دوستان‌و آشنایان میرساند. مجلس ترحیم مردانه وزنانه‌روز یکشنبه هشتم آبان ماه ۲۵۳۶ ازساعت ٤تا٦ بعداز ظهر درمسجد مجد برگزار می‌شود .

خانواده‌های : عاملی، صدر عاملی، صدرزاده، نهاوندی، تارخ، بلور فروش، هرندیان، شیوا ، بلوریان ، نقشینه ، نقشینه‌پور، سرلشگر رزم‌آرا، صمصامی، ارباب .

آ_۳۱۸۶۷

بانهایت تاسف‌وتاثر درگذشت ناگهانی شادروان آقای **کریم صدیقی** کارمند عالی‌رتبه وبازنشسته بانک‌مرکزی ایران وسرپرست شعب بانک اعتبارات ایران را به اطلاع دوستان وآشنایان می‌رساند مجلس ختم زنانه‌ومردانه فقید سعیدروز شنبه هفتم آبان ۳۶ از ساعت ٦ الی۸ بعد از ظهر در خانقاه صفی علیشاه برگزار خواهد شد. شرکت سروران ودوستان عزیز موجب شادی روح آن مرحوم وتسلی‌خاطر بازماندگان خواهد بود .

خانواده‌های صدیقی، ایرانی، خسروانی، پزشکی ، صدیق تهرانی ، حصاری ، سقازاده، قاسمی ، افخم‌حکیمی، عطرچی، صادری، مالک، سعادت، رضوان ، پگاه و سایر خانواده‌های وابسته .

آ_۷۵۳۹

درگذشت بهروز شاهرودی را در آمریکا باطلاع اقوام و دوستان و همشهریان محترم میرساند. مجلس ختم زنانه ومردانه سعید فقید روز یکشنبه ۸ آبان از ساعت ۳تاه بعدازظهر درمسجد امیر واقع در خیابان امیرآباد شمالی منعقد خواهد بود.

قمر وحسن شاهرودی ـ بهزاد ـ شهلا ـ شهره ـ حسین و گوهر شاهرودی.

آ_۱۰۹۳۱

خانواده‌های شاهرودی ـ تقوی ـ جواهریان ـ نوروزی ـ مظفری ـ سبزواری ـ صادقی ـ زارع ـ میلانی ـ گلشنی ـ خلیلی ـ کریمی ـ ابراهیمی ـ اسلامی ـ شمس.

باکمال تاسف وتاثر فوت ناگهانی **بهروز شاهرودی** را که بعلت سکته قلبی در آمریکا برحمت ایزدی پیوسته باطلاع اقوام ودوستان و آشنایان میرساند .

مجلس ختم آن مرحوم از ساعت ۳تاه بعدازظهر روزیکشنبه ۸ آبان در مسجد امیر واقع در امیرآباد شمالی روبروی پمپ بنزین منعقد خواهد بود حضور اقوام ودوستان موجب تسلی بازماندگان مخصوصا پدر و مادر داغدیده آن مرحوم خواهدشد.

آ_۱۰۹۳۱

آقای مهندس بهزاد شاهرودی

درگذشت بهروز شاهرودی برادر عزیزتان را بجنابعالی و خانواده محترم تسلیت گفته در غمتان شریک هستیم.

از دوستان و همکاران عزیز دعوت میشود در مجلس تذکری که بدینمنظور روز یکشنبه ۸ آبان از ساعت ۳تاه بعداز ظهر در مسجد امیر واقع در امیرآباد شمالی منعقد خواهدبود. شرکت فرموده و موجب تسلی خاطر بازماندگان و شادی‌روح سعید فقید گردند.

سید مسعود جلالی نائینی ـ هوشنگ حکاک ـ مهرداد حلمی ـ علی خوانساری ـ فریبرز خوانساری ـ علی ستوده ـ سهراب سپهری ـ عبدالرضا ظهیریه ـ حسین کوشکی.

اطلاعات ـ مصیبت وارده را ببازماندگان آنمرحوم تسلیت‌میدهد

آ_۱۰۹۲۹

یادبود

هفتمین روزدرگذشت شادروان **محمود سپهربند (بلالی سابق)** را به‌اطلاع بستگان و آشنایان می‌رساند . به همین مناسبت مراسم یادبودی از ساعت ۳تا۵ الی ۵تا۶ بعدازظهر روز یکشنبه ۳۶٫۸٫۸ در بهشت‌زهرا سالن سوگواری شماره ۲ برگزار خواهد شد .

خانواده‌های سپهربند، بلالی، فامیل وابسته .

آ_۳۲۰۱۷

یادبود

یکسال گذشت بر جمع ماتم‌زده‌ما

هرروز گذرد برابراست با سالی

هشتم آبان یکسال از درگذشت روانشاد **میرعبدالباقی میرعبدالغنی** میگذردماتم‌ازدست رفتن پدری‌فداکارو همسری‌مهربان زخمی است کهتا ابددردل مابافی میماند یاد او ونام اورا با افتخار تا زنده‌ایم در سینه خواهیم داشت هزینه مراسم یادبود صرف مستمندان خواهد شد از ابراز همدردی فامیل ودوستان دراین مدت کمال تشکر را داریم .

محترم ـ داریوش و کورش میرعبدالباقی

آ_۳۱۹۷۴

یادبود

بدینوسیله ازسروران ارجمند خویشان و دوستان و بستگان و آشنایان که درمراسم تشییع و ختم و شب هفت حضورا شرکت فرمودند یاوسیله تلگراف ونامه و تلفن‌باعث تسلای ما شده همدردی نمودند بینهایت سپاسگزار و تشکر مینمائیم و چنانچه بعلت تالمات روحی موفق بعرض امتنان حضوری نگشته‌ایم معذرت میخواهیم . ضمنا روز دوشنبه‌نهم آبانماه ۲۵۳۶ مصادف است با چهلمین روز درگذشت شادروان همسر و پدر عزیزمان **سیدعلی اصغر کاظمی** هزینه تشریفات بمصرف خیریه داده میشود وبرای شادی روحش در سر مزارش واقع در صحن ابن‌بابویه آرامگاه خاندان اعلم مجلس تذکری ازساعت ۲ بعداز ظهر تا٤ برقرار است.

ملکه کاظمی

آ_۱۸۷۹

یادبود

سالروز درگذشت شادروان **مهندس رحیم تاریوردی** را باطلاع دوستان و آشنایان میرساند . مجلس یادبود روز دوشنبه ۳۶٫۸٫۹ از ساعت ۳ونیم تاه‌ونیم در سالن شماره ۲ بهشت زهرا برگزار میگردد .

خانواده های : تاریوردی و وابستگان

۲ـ۱ آ_۱۰۸۸۹

تسلیت

با نهایت تاسف وتاثر مصیبت وارده را به خانواده محترم ضرابیان مخصوصا همسر وبرادران و عموزادگان آن مرحوم تسلیت عرض می‌نمائیم .

سید احمد صادقی، مهندس کردبچه ، رضا کهنکی ، کریم دلکش، حمید بخشی .

آ_۳۲۰۱۵

یاران پنجشنبه شب‌ها از تیم‌های فوتبال قدیمی سرعت وخورشید با از دست دادن دوست یکدل و صمیمی خود مرحوم محمود سپهربند درغمی جانگداز فرو رفته‌اند و از خدای بزرگ برای‌همه بازماندگان بخصوص همسرو فرزندان خوب آن دوست شفیق ونازنین صبر وشکیبائی‌مسئلت کرده وامید است مارا شریک غم خود بدانند .

از طرف همه دوستان ویاران ـ صدری میرعمادی

آ_۳۲۰۱۶

نمایندگان و خبرنگاران موسسه اطلاعات در منطقه‌جنوب مرکزی باکمال تاسف و تاثر درگذشت شادروان حسین کریمی پدر آقای محمدکریمی نماینده و خبرنگار موسسه اطلاعات را درتنظز صمیمانه ببازماندگان آن مرحوم بخصوص فرزندان عزیزش تسلیت می‌گویند .

نویسندگان خبرنگاران و نمایندگان موسسه اطلاعات در منطقه جنوب مرکزی

آ_۷۵۸۶

دوستان عزیز : ابراهیم ، سعدی و سهراب موثقی

درغم مرگ پدر نازنینت شریک و آرزوی سلامت وبقای خاندان محترم را دارم. خدمت سرکار خانم موثقی عرض‌تسلیت می‌نمایم .

کالیفرنیا ـ علی موسوی

آ_۱۰۹۰۵

هیئت مدیره شرکت اسپورت راما

فوت ناگهانی بانوی نیکوکار بالیک‌ابکار مادر گرام آقای آندروش ابکار عضو هیئت مدیره شرکت اسپورت راما را به آقای جانی ابکار و آقای آندروش‌ابکار تسلیت می‌گویند.

آ_۷۴۵۰

جناب آقای پروفسور علی اصغر اقبالی

مصیبت وارده را بانهایت تاثر وتاسف به فردفرد آن خانواده محترم تسلیت عرض می‌نمائیم .

عبدالحسین رزم‌افروز و بانو

آ_۱۰۹۱۹

جناب آقای غلامحسین رادسرشت

مصیبت وارده را صمیمانه تسلیت عرض مینمائیم.

کارکنان بانک بین‌المللی ایران ـ شعبه‌بازار

آ_۳۱۹۴۸

خانواده‌های محترم شهاب واورنگ خدیوی

فوت نابهنگام مرحوم قدرت‌اله شهاب را بشما تسلیت‌میگوئیم وما را در غم خود شریک بدانید.

جواد بلوطی ـ فخری اورنگ خدیوی

آ_۳۲۰۰۲

آقای مهاجر عزیز

مصیبت وارده را صمیمانه تسلیت گفته خود را در غم شما و خانواده گرامیتان شریک میدانیم.

کارکنان گرافکو

آ_۳۲۰۰۴

بانهایت تاسف درگذشت شادروان استاد بدیع‌الزمانی را بعموم بازماندگان تسلیت عرض مینمائیم.

فرخ وجعفر وهابیان

آ_۱۰۹۲۵

جناب آقای محمد حسن جوانان زاده‌پرویز خانیان

با کمال تاسف و قلبی‌اندوهناک مصیبت وارده را از صمیم قلب تسلیت عرض نموده دوام و بقاء عمر برای کلیه بازماندگان از ایزد توانا خواستاریم .

حسینقلی واحدپور ـ رضا ایمانزادگان

آ_۳۱۹۸۲

جناب آقای مهرناصر پرتوساداتی‌نیا

با کمال تاسف و قلبی اندوهناک مصیبت وارده را ازصمیم قلب تسلیت عرض نموده دوام و بقاء عمر برای یکایک‌بازماندگان از ایزد توانا خواستاریم .

هوشنگ سماواتی‌زاده ـ اسداله حکمزاد

جناب آقای مهندس نیموربختی پوروالی‌زاده‌نیا

با تاسف و اندوه فراوان مصیبت وارده را از صمیم‌قلب تسلیت عرض نموده و از خداوند برای کلیه بازماندگان صبرو شکیبائی آرزودارایم .

محمد اسماعیل کاظمی ـ اسداله ناظمی

جناب آقای مهندس هوشنگ راسخی عطارزاده

بدینوسیله مصیبت وارده را از صمیم قلب تسلیت عرض نموده دوام و بقاء عمر برای یکایک بازماندگان از ایزد توانا خواستاریم .

حسین علی مجد سرائی ـ پرویز بهادر خانی

جناب آقای هرمز یراقی پور وحید خانی

با کمال تاسف و قلبی اندوهناک مصیبت وارده را ازصمیم قلب تسلیت عرض نموده و از خداوند برای کلیه بازماندگان صبر و شکیبائی آرزو مینمائیم .

اسفندیار حضرت‌پور ـ سعید طیاری‌زاده

جناب آقای نصراله میرزا صادق پوریان

بدینوسیله مصیبت وارده را از صمیم قلب تسلیت عرض نموده و از ایزد توانا برای کلیه بازماندگان صبر و شکیبائی آرزو مینمائیم .

سید نصراله اقبالی ـ اسداله نجومی‌پور

آ_۳۱۹۴۹

سرکار خانم نصرت الملوک عیقرزاده پورنیا

باکمال تاسف مصیبت وارده را از صمیم قلب تسلیت عرض نموده و از خدای بزرگ دوام و بقاء عمر برای یکایک‌بازماندگان خواستاریم .

ایرج حمتیان‌زاده ـ پرویز خوشعرام

سرکار خانم عذرا وحدت‌زاده کبیری‌نیا

بانهایت تاسف و قلبی اندوهناک مصیبت وارده را از صمیم قلب تسلیت عرض نموده و از خداوند برای کلیه بازماندگان صبر و شکیبائی آرزومندیم .

تیمور ـ راهبی و بانو ـ حسینقلی رافتی و بانو

سرکار خانم حلیمه برزگرپور مظهری‌نیا

باکمال تاسف و تاثر مصیبت وارده را از صمیم قلب‌تسلیت عرض نموده و از ایزد توانا برای کلیه بازماندگان دوام و بقاء عمر خواستاریم .

عبداله نوری پور ـ کریم ماهری و بانو

جناب آقای‌حاج کاظم حبیبی‌پور کریم‌نیا

با اندوه و تاسف بسیار مصیبت وارده را از صمیم قلب تسلیت عرض نموده و از خداوند برای کلیه بازماندگان صبرو بردباری آرزو داریم .

سعید نصرابراهیمی اسداله پورداری زاده

جناب آقای حاج محمد باقر اردستانی بهمن‌نیا

باکمال تاسف و تاثر مصیبت وارده را از صمیم قلب‌تسلیت عرض نموده و از خداوند برای کلیه بازماندگان صبر و شکیبائی آرزو مینمائیم .

سید رسول قبادیان ـ محمد جواد رحیمی‌زاده

جناب آقای حاج اسماعیل خبیری پرویز خانیان

با کمال تاسف و قلبی اندوهناک مصیبت وارده را ازصمیم قلب تسلیت عرض نموده و از ایزد توانا برای کلیه بازماندگان صبر جمیل آرزو مینمائیم .

طهمورث اسماعیلی‌پور ـ رضا همدانیان زاده

جناب آقای‌میرزا یوسف قبادزاده لاله‌نیا

بدینوسیله مصیبت وارده را از صمیم قلب بجنابعالی تسلیت عرض نموده و از خداوند بزرگ دوام و بقاء عمر برای یکایک بازماندگان آرزو مینمائیم .

حسین علی برویزپور ـ احمد گلشن‌زاده

سرکار خانم سیمین شهاب

درگذشت پدر بزرگوارتان را تسلیت گفته مرا هم در غم خود شریک بدانید .

عبداله دانش

آ_۳۱۹۹۸

خانواده محترم شهاب

بانهایت تاثر درگذشت شادروان قدرت‌الله شهاب را به آن‌خانواده محترم بویژه برادر عزیزم جناب آقای سیف‌الله شهاب صمیمانه تسلیت عرض می‌نماید.

**تقی

تقویم اطلاعات

ساعات شرعی
استخراج دکتر ریاضی کرمانی

شنبه ـ هفتم آبان ماه ۲۵۳۶
پانزدهم ذیقعده ۱۳۹۷ ـ بیست‌ونهم اکتبر ۱۹۷۷
اذان مغرب . . . . . ساعت ۶ و ۱ دقیقه
اذان صبح (فردا) . . ساعت ۵ و ۲۳ دقیقه
طلوع آفتاب (فردا) . . ساعت ۶ و ۵۱ دقیقه
ظهر شرعی (فردا) . . ساعت ۱۲ و ۱۹ دقیقه
اذان مغرب (فردا) . . ساعت ۶ و ۱ دقیقه

نحوه صدور احکام اضافه حقوق بازنشستگان

نحوه صدور احکام افزایش حقوق کارمندان بازنشسته و وظیفه بگیران دولت از سوی سازمان امور اداری و استخدامی کشور به کلیه وزارتخانه ها و سازمان های دولتی ابلاغ شد .

برای ایجاد رویه واحد و یکنواخت و تسریع در صدور احکام افزایش حقوق بازنشستگان و وظیفه بگیران در پنج نسخه صادر میشود و ترتیب تنظیم و صدور این احکام بشرح زیر بکارگزینی های وزارتخانه ها و موسسات دولتی ابلاغ شده است :

بصدور احکام طبق نمونه‌های ارسالی بقید فوریت و بترتیبی اقدام کنندکه با اشتراکمساعی نمایندگان سازمان بازنشستگی کشوری ، برای گواهی احکام صادره وجوه افزایش حقوق بازنشستگان بموقع به آنان پرداخت شود .

احکام افزایش حقوق بازنشستگان و وظیفه بگیران در پنج نسخه صادر میشود و ترتیب تنظیم و صدور این احکام بشرح زیر بکارگزینی های وزارتخانه ها و موسسات دولتی ابلاغ شده است :

● واحد کارگزینی بر اساس شرح برخی از مواد فرم و نحوه تکمیل آن درپشت نسخه پیش‌نویس احکام مزبور درج شده است هر پنج نسخه فرم مزبور را باذکر مشخصات کامل فردی و شماره دفتر کل بازنشستگان تکمیل و پس از صدور بضمیمه پرونده استخدامی مستخدم در اختیار نماینده سازمان بازنشستگی کشوری قرار میدهد .

● نماینده سازمان بازنشستگی کشوری پس از رسیدگی در صورت انطباق حکم صادره با مقررات مربوط نسبت بگواهی نسخ دوم و سوم و چهارم و پنجم حکم مزبور اقدام مینماید.

● پس از گواهی حکم، نسخه اول برای ذینفع ارسال و نسخه سوم به نماینده سازمان بازنشستگی کشوری تحویل میگردد و نسخ دوم و چهارم برای واحد امور مالی ارسال و نسخه پنجم در پرونده استخدامی مستخدم بایگانی میشود

● واحد امور مالی برای حداکثر هرسی فقره حکم به تفکیک مرکز و شهرستانها دو نسخه لیست و یک فقره درخواست وجه تهیه و همراه نسخه دوم حکم گواهی شده بسازمان بازنشستگی کشوری ارسال مینماید .

● سازمان بازنشستگی کشوری درخواست وجه را پس از رسیدگی و تسجیل و صدور حواله بوزارت امور اقتصادی و دارائی (خزانه) ارسال میدارد .

خانمها باید از اسراف و زیاده‌روی در خانواده‌ها جلوگیری کنند

★ عادت ناپسند تجمل پرستی و چشم و هم چشمی باید بوسیله خانمها ازمیان برود

کمیته ملی حمایت از مصرف کننده ، لزوم ایجاد نیروی متشکل ، مقاوم و آگاه مصرف کننده رابرای حفظ منافع خود در برابر صاحبان تولید و توزیع ، تاکید کرد ویادآور شد مصرف کننده باید بمنافع ومصالح خود آگاهی داشته باشد تابا برخورداری از این آگاهی ها بتواند در بازار مصرف تاثیر بگذارد .

غیر قابل کنترل

دبیرخانه کمیته ملی امروز اعلام کرد : در جلسه اخیر شورای همکاری بانوان عضو کمیته ، سناتور صفاری رئیس کمیته ملی درباره گسترش دامنه تعالیت های کمیته ها مطالبی بیان‌داشت و ناصرقلی‌فرهادپور درهمین جلسه گفت : درهمه کشور های پیشرفته کمیته‌های ملی یا سازمان هائی نظیر آن برای بالا بردن سطح آگاهی مصرف کنندگان و ایجادنیروی متشکل مقاوم و آگاهی‌مصرف کنندگان در مقابل صاحبان تولید و عوامل توزیع کننده که بعلت نفع مشترکی که دارند باسازمان وسیع و باقدرتی حافظ منافع یکدیگراند تلاش می‌کنند.

بهمین جهت مصرف کننده نیز باید بمنافع و مصالح واقعی خود آگاهی داشته و با برخورداری از اطلاعات کافی دربازار مصرف تاثیر بگذارد .

دراین راه نقش اصلی و موثر بعهده خانمهاست که اقتصاد خانواده را در دست دارند و کمیته نیز در حقیقت خانواده را واحد مصرف کننده بحساب میاورد .

در خانواده خانمها میتوانند بارعایت صرفه‌جوئی درمصرف، یاخودداری از اسراف وزیاده روی، بودجه و هزینه زندگی راطوری ترتیب دهند که پس‌اندازی هرقدر قلیل در آخرماه باقی بماند.

عادت ناپسند

خانمها میتوانند با تبلیغ و تشویق از عادت ناپسند تجمل پرستی و چشم و همچشمی جلوگیری کنندو رفتاری داشته باشند که این عادات آنطورکه باید مذموم و ناپسند شناخته شود .

در پایان قرار شد از این پس خانم ها بسه رسته شغلی (فرهنگی ـ آزاد ـ اداری) تقسیم شده وهر رسته باتشکیل خانم ها به قبول عضویت‌کمیته گروه های متعدد نسبت بتبلیغ و شرکت دراین‌فعالیت اجتماعی هدف و تشویق هرچه بیشتر اقدام نمایند .

اطلاعات دیپلماتیک

مصرف نفت پائین می آید

دو تصمیم جالب توجه در دو روز گذشته از جانب کشور های بزرگ صنعتی که قریب ۷۰ درصد نفت جهان را مصرف‌می کنند اتخاذ شد که هر دو در صرفه‌جوئی مصرف نفت نقش مهمی‌دارند. سنای امریکاپیشنهاد کارتر را در مورد محدودیت مصرف‌نفت‌در صنایع‌و افزایش مصرف‌ذغال‌سنگ موردتصویب قرار داد که این امر میتواند در ظرف چندسال آینده بخش مهمی از مصرف نفت را در صنایع از بین ببرد و بجای آن ذغال سنگ مصرف شود و به‌این ترتیب امریکا اگر میزان واردات نفت خود را از ۹ میلیون بشکه کمتر نکند زیادتر هم نخواهد کرد.

تصمیم دوم دیگر از طرف کشورهای صنعتی اروپابطور مستقیمی اتخاذشدو آن‌اینست که‌درواقع بحران وبخصوص «تحریم نفتی» کشور های‌فوق ذخایر نفتی خودرا دراختیار دیگران بگذارند تا «تحریم» نتواند علیه یکی یا تعدادی‌از کشوربصورت «حربه‌سیاسی» درآیدظاهرا کشور های‌صنعتی در مسیر این واقعیت قرار گرفتند که از نفت نجیب ، نجیبانه استفاده کنند و مصرف آنرا در حد ممکن تقلیل دهند تا درکمبود های سال های آینده گرفتاری‌کمتر پیدا کنند. بلومنتال وزیر خزانه‌داری امریکاهم در تهران به این نکته اشاره کرد وازطرح کارتر صحبت کرد و گفت «اصول در نظر گرفته‌شده در طرح پرزیدنت‌کارتر برای صرفه‌جوئی در انرژی یعنی بالا بردن قیمت نفت در داخل امریکا بمنظور اینکه مردم نفت کمتر مصرف کنند با طرز تفکر شاهنشاه ایران نزدیکی کامل دارد.» در حال حاضر غرب برای سالم سازی اقتصادخود مجبور شد که در موردانرژی بخصوص نفت سیاست حقیقت بینی در پیش گیرد تاکنون‌تنها توقع غرب‌برای سلامتی‌اقتصاد خودکاهش قیمت نفت بود که هیچ وقت اوپک به آن تسلیم نشد اما رقم افزایش زیادی را هم تصویب نکرد.

در تهران نتایج «بیش از انتظار» نصیب بلومنتال شد

بلومنتال وزیر خزانه داری امریکا پس از ۴۸ ساعت‌اقامت در تهران و شرفیابی به‌پیشگاه همایونی و مذاکره با مقامات عالی رتبه دیروز تهران رابا رضایت، ترک کرد. بلومنتال در تهران مسئله قیمت نفت و مسائل مربوط بدو کشور را بطور اصولی مورد مذاکره قرار داد، و نتایج آنرا«بیش از انتظار» توصیف کرد. قیمت نفت‌مهمترین ماموریت بلومنتال بکشورهای‌نفتخیز بود. امریکا خواهان‌تثبیت قیمت نفت برای مدتی طولانی است. در تعقیب همین‌سیاست بلومنتال‌مذاکراتی باکشور های عربستان‌سعودی وایران‌کویت انجام داده‌است نقطه نظر های امریکا دراین مورد از یک جهت بامخالفت عمومی مواجه است و آن مخالفت باهر نوع دخالت امریکا یاهر کشور دیگر در تعیین یا تثبیت وافزایش قیمت نفت است. اما در مورد اینکه در تعیین قیمت نفت باید به اقتصادبیمار جهان توجه‌شود، بلومنتال‌باتفاهم متفاوتی‌مواجه شده است . ظاهرا کاملترین آن در عربستان سعودی و امارات متحده عربی است . ایران در مورد قیمت نفت نظر کلی‌خودرادر کنفرانس‌استکهلم عنوان کرده است ، و آن‌این که‌قیمت‌نفت نباید وضع اقتصاد جهان را بحرانی‌تر سازد. و هرنوع تصمیم در مورد بهای نفت باید در چهار چوب‌منافع کشور های عضو اوپک و اقتصاد جهان که اثر متقابل برروی‌اقتصادکشور های‌اوپک دارد اتخاذ گردد.

ظاهرا این نظر ایران‌بلومنتال رابطور نسبی راضی می کند. مسائل دیگر مربوط به خرید های ایران از امریکا است که در بخش غیر نظامی اشتیاق فراوان‌امریکا بتوسعه‌وافزایش حجم‌آن مطرح‌است و در بخش خرید های نظامی محدودیتهای داخلی امریکا مانع تسریع‌یا تحویل‌آنست پیچیده‌ترین تفاهم بین دو کشور مربوط بتوازن معامله این دو بخش است . ایران خواهان اجرای کامل توافقهای قبلی در هردوبخش میباشد ،و بسهم خود حاضر است در توسعه و تسریع‌آن کمک کند. سخنگوی بلومنتال حاکی است که وی‌با رضایت تهران را ترک‌کرد، اگر این «رضایت» دو طرفه باشد باید انتظار داشت که خرید۸ راکتور اتمی نیز حل و فصل شده باشد.

گزارش وزارت خارجه آمریکا درباره ایران

رادیو لندن: یک کارشناس وزارت امور خارجه امریکا در امور مربوط بایران اظهار داشته است که تعداد زندانیان ضد امنیتی در ایران در سال گذشته بمیزان یکهزار و پانصد نفر کاهش یافته و موضوع توسعه حقوق بشر در ایران روبه‌بهبود است وی گفت در حال حاضر دوهزار ودویست زندانی ضد امنیتی در ایران وجود دارد.

فرنطینه سیاسی در آبوظبی

درپی قتل بن‌قباش وزیر مشاور در امور خارجه امارات متحده عربی ،پلیس ابوظبی ورود و خروج افراد فلسطینی و عراقی را زیر کنترل شدید و دقیق خود قرار داد .

اسماعیل خسرویان نماینده و خبرنگار روزنامه‌اطلاعات در ابوظبی طی گزارش تلفنی اطلاع میدهد :

روز سه شنبه پس از حمله مسلحانه یکتروریست ۱۹ ساله در فرودگاه ابوظبی به یک هیات‌سوری که بمنظور ترور عبدالحلیم خدام وزیر امور خارجه سوریه صورت گرفت ارتباط زمینی بین ابوظبی و دیگر شیخ نشین ها و امارات قطع گردید .

قطع ارتباط زمینی تا ساعت ۲۴ روز چهارشنبه همچنان ادامه داشت و خروج از پایتخت ابوظبی که تنها از پل «قطع» در نزدیکی فرودگاه انجام میشود امکان‌پذیر نبود.

ـ در حال حاضر نیز ورود و خروج مسافران‌در ابوظبی بشدت کنترل‌میشود و افرادی که فاقد کارت شناسائی هستند نمی‌توانند این کشور را ترک کنند.

پلیس و مقامات امنیتی ابوظبی در مورد افراد فلسطینی و عراقی شدت‌عمل بیشتری بخرج میدهند.

وزیر خزانه‌داری آمریکا در سفارت آمریکا در تهران گفت :

همکاری ایران در ایجاد تعادل سیاسی واقتصادی خاورمیانه لازم است

شاهنشاه آریامهر روز پنجشنبه مایکل بلومنتال وزیر خزانه‌داری آمریکا را بحضور پذیرفتند .

★ صادرات ایالات‌متحده آمریکا بایران سالانه به حدود سه میلیارد دلار رسیده است

مایکل بلومنتال وزیرخزانه داری امریکا روز پنجشنبه‌طی یک سخنرانی که در سفارت امریکا و در جمع بازرگانان‌و صاحبان صنایع فعال آن‌کشور در ایران ایراد کرد گفت : سفرمن به ایران ، مرحله‌مهمی از سفر پنج روزه‌ام به کشور های خاورمیانه است و اگر کوشش پرزیدنت کارتر درجهت ایجاد تعادل سیاسی و اقتصادی در خاورمیانه ودر سراسر جهان باهمکاری نزدیک ایران دنبال شود موفقیت بیشتری دربرخواهد داشت : مایکل بلومنتال وزیر خزانه ـ داری ایالات متحده آمریکا در ادامه سخنان خود ضمن‌اشاره به‌اهمیت سفر خود بایران‌گفت: پرزیدنت کارتر عمیقا در باره صلح درمنطقه خاورمیانه می‌اندیشد و این‌منطقه برای‌اقتصاد جهان اهمیت ویژه‌ای دارد . وی‌افزود : ایران دوست و متحد خوب و معتمد و معتبر ایالات متحده امریکاست و روابط بین دوکشور بنحو قابل توجهی مودت آمیزاست .

مایکل بلومنتال، در این سخنرانی وضع اقتصادی‌ایالات متحده امریکا را برای حاضران درجلسه تشریح کرد و گفت : خوشحالم که بگویم سال ۱۹۷۷ سال خوبی برای این کشور بوده است .

انرژی

وی آنگاه به مسئله انرژی‌و مالیات شرکت های امریکائی فعال در خارج از آن کشور اشاره کرد و ضمن تشریح وضع موجود گفت: براساس برنامه انرژی پرزیدنت کارترکه لایحه‌آن هم اکنون در کنگره است در مصرف نفت پیش‌بینی شده در سال ۱۹۸۵ نزدیک به ۴٫۵ میلیون بشکه در روز صرفه‌جوئی خواهد شد و این صرفه جوئی کسری موازنه بازرگانی مارا بادرنظر گرفتن قیمت های جاری نفت ۲۳ میلیارد دلار درسال کاهش‌خواهدداد.

وزیر خزانه‌داری امریکا سپس درباره برنامه های مالیاتی شرکت های امریکائی فعال در خارج از آن کشور سخن‌گفت و ضمن تاکید براهمیت فعالیت آنان برای ایالات متحده‌امریکا گفت: این مسئله مورد توجه امریکا است ، زیرا بازرگانی امریکا یکی از بزرگترین قدرت های امریکا در خارج است .

وی افزود : که صادرات‌ایالات متحده امریکا به ایران سالانه نزدیک به سه میلیارد دلار رسیده است و امریکا نقش مهمی در صنعتی شدن ایران ایفاء می‌کند و امریکا ازاین‌بابت خرسند است .

مایکل بلومنتال‌روز پنجشنبه در کاخ نیاوران به پیشگاه شاهنشاه آریامهر شرفیاب شد. دراین شرفیابی آقای هوشنگ انصاری وزیر امور اقتصادی ودارائی نیز افتخار حضور داشت .

نتایج مذاکرات

یک مقام عالیرتبه وزارت خزانه‌داری آمریکادر زمینه گفتگو های اقتصادی ایران و آمریکا در سفر اخیر بلومنتال اظهار داشت :

ایالات متحده آمریکا درخواست کرد که قیمت نفت درسال آینده بالانرود.

وی در تشریح سیاست انرژی کارتر گفت : کارتر مصمم است سیاست انرژی خود را بتصویب کنگره برساند زیرا این مسئله نه تنها برای آمریکا بلکه برای دیگر کشور های مصرف کننده و صادر کننده نفت نیز اهمیت دارد . وی افزود : مذاکرات بلومنتال در تهران بسیار دوستانه و نتایج به دست آمده بیش از حدانتظار بوده است .

بلومنتال پیروز عازم عربستان سعودی شدوطی هفته جاری به رم ، برلین ، بن و واشنگتن خواهد رفت .

هشدار رئیس راهنمائی ورانندگی تهران

صاحبان اتومبیل های متوقف در صحنه تصادف ۲۰۰ تومان جریمه میشوند

رانندگانی که اتومبیل خود را از صحنه تصادف دور نکنند ۲ هزار ریال جریمه میشوند.

سرتیپ شهرستانی رئیس راهنمائی و رانندگی تهران ضمن اعلام این خبر یادآور شد :بعلت تراکم اتومبیل در خیابانهای تهران ترافیک در پایتخت سخت آسیب پذیرشده است ، بطوریکه اگر یک اتومبیل باوسیله نقلیه دیگری تصادف کند و مالکین آنها وسائط نقلیه‌شان را ازصحنه تصادف‌دور نکنند در یکلحظه کوتاه در خیابانی که تصادف رخ داده است راه بندان می‌شود و اثر تراکم اتومبیل به خیابانهای اطراف‌اثر نامطلوب میگذارد .

وی افزود : با توجه به این مسئله بمامورین انتظامی پلیس دستورداده شدرانندگان وسائط‌نقلیه‌درگیر درتصادفات خسارت دیده را که اتومبیل‌هایشان را از صحنه تصادف دور نمیکنند اعم‌از راننده‌مقصر یاغیر مقصر ۲ هزار ریال جریمه کنند .

وی از رانندگان تهران خواست در صورت بروز تصادفاتی که منجر به‌خسارت میشود برای جلوگیری از تراکم و راه‌بندان در خیابانها فورا وسیله نقلیه خود را از محل حادثه دور کنند و به حاشیه خیابان‌منتقل نمایند تا افسر کارشناس برای تهیه کروکی بمحل برسد .

تا پنج هزار ریال

رئیس راهنمائی از رانندگان وسائط نقلیه در گیر در تصادفات خسارتی خواست‌در صورتی که‌میزان خسارت‌آنها کمتر از ۵هزار ریال است‌حتی منتظر افسر کارشناس نشوند و با توافق و مراجعه بسیمه خسارت خودرا دریافت‌دارند.

بگفته رئیس راهنمائی و رانندگی ، رانندگان درگیر در تصادف‌بایدبا ایمان‌وراستگوئی پس از کنار کشیدن اتومبیل ـ هایشان به حاشیه خیابان‌اصل جریان واقعه را به افسر کارشناس اطلاع دهند تا وی بتواند شخص مقصر را در تعیین گزارش خود مشخص نماید .

بگفته کارشناسان امورشهری یکی از مشکلاتی که رانندگان تهران با آن مواجه هستند کمبود افسران کارشناس راهنمائی است که‌باعث میشود رانندگان اتومبیل های درگیر در تصادف تا رسیدن افسر کارشناس ساعت ها معطل بمانند .

راهنمائی و رانندگی تهران برای رفع این مشکل در نظر دارد که ازعوامل اداری‌خود برای کارشناسی تصادفات و تهیه کروکی استفاده کند .

نمایشگاه بین المللی کشاورزی ومواد غذائی افتتاح شد

★ دومین نمایشگاه بین‌المللی کشاورزی و مواد غذائی دیروز صبح افتتاح شد .

عکس کاظم خسرو شاهی وزیر بازرگانی ـ دکتر احمد علی احمدی وزیر کشاورزی و عمران روستائی، فیروز عدل عضو هیات مدیره شرکت شیلات شمال در کنار مسئولان یکی از غرفه های نمایشگاه نشان میدهد .

دومین نمایشگاه بین‌المللی کشاورزی و مواد غذائی صبح دیروز با حضور کاظم خسرو شاهی وزیر بازرگانی، احمدعلی احمدی وزیر کشاورزی و عمران روستائی و تقی توکلی وزیر نیرو طی آئین ویژه‌ای در محل نمایشگاهها گشایش یافت .

در این مراسم جمع کثیری از مقامات مملکتی ، سفرا و نمایندگان اقتصادی کشور ـ های شرکت کننده در این نمایشگاه و گروهی ازصاحبان صنایع و مسئولین امور کشاورزی ایران شرکت داشتند .

خودکفا ساختن

نظر علی طالقانی مدیر عامل نمایشگاههای بین‌المللی ایران درابتدای‌این مراسم‌طی گزارشی گفت :

با توجه به روند توسعه‌اقتصادی کشورو افزایش‌جمعیت که‌بالطبع مکانیسم عرضه و تقاضا رابا دگرگونی بنیادی روبرو می ـ سازد اهمیت کار برد بخش کشاورزی در زمینه خود کفا ساختن جامعه متحول و پیشرو ما بیش از پیش نمودار میگردد.

در این خصوص ، سازمان نمایشگاههای بین‌المللی‌ایران‌با در نظر گرفتن اولویتهائی که در برنامه های سازنده دولت به این بخش مهم اقتصادی داده شده، به‌منظور آشنا ساختن کارشناسان ، متخصصین و بویژه کشورزان با آخرین تکنیکها ، ماشین آلات و پدیده‌های نوین‌درامر کشاورزی، دومین نمایشگاه بین‌المللی کشاورزی‌ومواد غذائی رابرگزار مینماید .

در این نمایشگاه که تاتاریخ ۱۳ آبانماه جاری برپا خواهد بود کشور های جمهوری‌فدرال آلمان ، استرالیا ، اطریش ، ایتالیا ، مجارستان ، فرانسه ، هلند ، آمریکا و سوئد و بیش از ۳۰ موسسه تولیدی وخدماتی ایرانی از بخشهای دولتی و خصوصی شرکت‌دارند.دومین‌سطحی بوسعت ۶۴۵۰ مترمربع فضای سرپوشیده‌وبازمدرنترین ماشین آلات و لوازم ووسائل‌وتولیدات کشاورزی و مواد غذائی را به معرض دیدار عموم قرار می ـ دهند.

پس از سخنان مدیر عامل نمایشگاهها : وزیران بازرگانی و کشاورزی و نیرو از سالنهای متعدد این نمایشگاه اختصاصی بازدید کردند .

گیاهان داروئی کمیاب شده است

همزمان با هجوم روستائیان بشهرها برای انجام کارهای ساختمانی و اخذ دستمزد های بالا و نیز استخدام‌عده کثیری از آنها در واحد های تولیدی وصنعتی‌کشور بسیاری از محصولات خودرو، دیمی و آبی کشاورزی کمیاب و گران‌و حتی برخی‌ازگیاهان‌خودرو که جنبه داروئی دارد در بازارهای کشورپیدانمیشود. در این موردفروشندگان‌این نوع اجناس اظهارمیدارند: گل‌گاوزبان و ترنجبین دو سال پیش که میگفتند گران شده کیلوئی ۳۵ تومان بود ولی حالا کیلوئی ۱۴۰ تومان است و باوجود این‌کمیاب است و قیمت‌زردچوبه ، سماق و زعفران نیز نسبت بدو سه ماه قبل افزایش یافته است و روز بروز گرانتر میشود.

یکی از عطاران در این مورد به گزارشگر ما گفت: بیشتر گیاهان داروئی که فعلا در بازار کمیاب وگران قیمت است ، گیاهان‌داروئی خودرو میباشد ، زیرا قبلا روستائیان در اوقات فراغت به بیابانها میرفتند و این گیاهان خودرو راجمع‌آوری میکردند ، ولی حالا روستائیان بجای جمع‌آوری گیاهان داروئی خودرو ،به تهران و دیگر شهرستانهای پر جمعیت رفته و بادستمزد های ۷۰ تا ۱۰۰ تومان در کارهای ساختمانی و یا فعالیتهای دیگر مشغول می‌شوند ، لذا مصرف کننده مجبور است تمام بازار را زیر پا گذارد تا بتواند با قیمت‌های گران گل‌گاوزبان، ترنجبین، بنفشه ،زردچوبه، سماق و برخی مواد دیگر خریداری کند .

انجمن شهر شیراز رأی اقلیت را بر رای اکثریت ترجیح داد !

شیراز ـ خبرنگار اطلاعات

بایشنهاد آزاد شدن‌کشیدن سیگار در جلسه‌های رسمی انجمن شهرشیراز، مخالفت شد .

اعضای سیگاری انجمن شهر شیراز، در نامه‌ای، از نایب رئیس انجمن شهر درخواست کرده بودند که بعلت طولانی‌بودن وخسته کننده‌بودن جلسه‌های‌انجمن شهر، سیگار کشیدن‌درجلسه های رسمی انجمن شهر ، آزاد شود .

این پیشنهاد، دیروز در جلسه انجمن شهر شیراز، عنوان شد، ولی بامخالفت اعضای غیرسیگاری انجمن شهر که‌در اقلیت نیزهستند، روبروشدو سرانجام‌انجمن شهر شیراز، سیگار کشیدن در جلسه های انجمن شهر راهمچنان‌ممنوع اعلام‌کرد.

غلامی یکی از مخالفان با آزادی کشیدن سیگار در جلسه انجمن شهر ، با رد پیشنهاد اعضای سیگاری انجمن شهر، گفت: آزاد شدن کشیدن سیگار و استعمال دخانیات درجلسه های انجمن شهر، خوردن چای و تنقلات دیگر را در انجمن‌در پی خواهدداشت، حال که کشیدن سیگار و خوردن چای در جلسه‌های انجمن شهر ممنوع است ، پشت سرماحرف درمیاورند وای به روزی که چای خوردن وسیگار کشیدن‌هم آزاد شود !!!

باپایان گرفتن کار لوله‌کشی بین پالایشگاه تبریز ـ رضائیه

شهرهای رضائیه، میاندوآب ومراغه از مواد نفتی پالایشگاه تبریز استفاده خواهند کرد

تبریز ـ خبرنگار اطلاعات : با پایان گرفتن کارلوله‌کشی نفت بین تبریز و رضائیه ، شهرستانهاوبخش های رضائیه ازفرآورده‌نفتی پالایشگاه تبریز استفاده خواهند کرد .

کار لوله‌گذاری به‌مراحل پایانی نزدیک است و این طرح با ایجاد «باس‌ترمینال» وسیع و مجهزدرشهرستان رضائیه ، تا یکسال آینده مورد بهره‌برداری قرار خواهد گرفت .

لوله‌کشی نفت از طریق تبریز ـ میاندوآب ـ مهاباد صورت گرفته است و با نصب تلمبه‌خانه تقویت‌کننده در میاندوآب ، و نیز لوله انشعابی از بناب به‌مراغه ، فرآورده های نفتی مورد نیاز شهرستانهای مراغه و میاندوآب نیز تامین خواهد شد .

در حال‌حاضر قسمت‌اعظم کار لوله‌کشی بین تبریز ـ رضائیه بپایان رسیده است‌و تنها حدود چهارکیلومتر آن در نزدیکی رضائیه‌باقی‌مانده است .

اطلاعات بانوان سه‌شنبه‌ها منتشر میشود

کفش ملی

از داغ شدن و عرق کردن پا جلوگیری میکند و پای شما را همیشه خنک نگهمیدارد ... چون

چرم یک محصول طبیعی است که باطبیعت پای شما سازگارتر است

کفش ملی

مسئول پای شماست

شعبه بانک فرهنگیان شهسوار گشایش یافت

شهسوار ـ خبرنگار اطلاعات

بانک فرهنگیان شعبه شهسوار با حضور پرتوی فرماندار شهسوار و دکتر تاجدار قائم‌مقام بانک ، گشایش یافت .

شعبه بانک فرهنگیان شهسوار ششمین شعبه این بانک در استان مازندران است و ۱۰۲۶ نفر از فرهنگیان شهسوار با خرید ۲۸ میلیون‌و ۸۰۰ هزارریال سهم ، در این بانک‌مشارکت کرده‌اند .

در پایان مراسم سپاس فرهنگیان طی تلگرافی به پیشگاه شاهنشاه آریامهر تقدیم شد .