اطلاعات

شنبه ۱۴ فروردین ماه ۱۳۵۰

سال جشنهای دوهزار و پانصد ساله شاهنشاهی ایران

شماره ۱۳۴۵۷ سال چهل و پنجم . . . . . تکشماره ۵ ریال

۱۰۰ کوهنورد در پناهگاه شیرپلا گرفتار شدند

دو نفر از کوهنوردان از سرما مردند

یکی از کوهنوردان که بحال اغماء افتاده بود نجات پیدا کرد

کوهنوردان دو روز در محاصره برف بوده‌اند و هنوز جمعی از آنها نجات نیافته‌اند

گروههای امداد برای پیدا کردن اجساد و نجات کوهنوردان عازم ارتفاعات البرز شدند

درصفحه ۴۰

سیزده بدر امسال مردم را در بدر کرد

- برف ، کولاك ، بوران و باران ، بساط مردم را درهم ریخت
- بعداز ظهر دیروز جمعی از مردم به «مینی سیزده بدر» رفتند
- پلیس راه اعلام کرد برای سیزده ۸۳ هزار اتومبیل ازجاده های اطراف تهران خارج شد
- در کرج نان ٤ ریالی را یك تومان میفروختند و قسمت اغذیه جنبه «همت عالی» گرفته بود

حوادث جالب سیزده امسال

- ۱۳ نفر با آش رشته ۱۳ روانه بیمارستان شدند
- ۳۷ نفر در تهران و حومه مجروح شدند درصفحه ۱٤

شاهنشاه و شهبانو از سفر جنوب بازگشتند

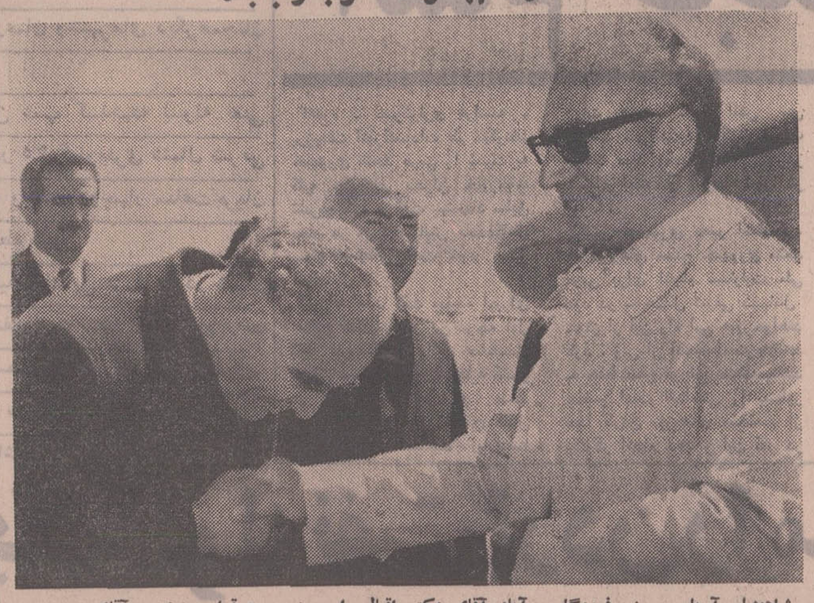

شاهنشاه آریامهر در فرودگاه مهرآباد آقای دکتر اقبال را مورد مرحمت قرار میدهند . آقای مهندس ریاضی نیز افتخار حضور دارند .

شرح در صفحه چهارم

قیمت اتومبیلهای خارجی اعلام شد

- قیمت اتومبیلهای وارداتی نسبت بسال قبل افزایش یافته است
- قیمت اتومبیلهای ساخت داخل احتمالا تا آخر هفته اعلام میشود

درصفحه ۱۵

هوای دیروز بساط کسانی راکه به «سیزده بدر» رفته بودند درهم ریخت . طوفان و باران و برف در اطراف تهران چنان غوغائی برپا کرد که جمع کثیری ازمردم باعجله به تهران باز گشتند وبقیه هم یا داخل اتومبیلها پناه بردند و یا سربناهی پیداکردند و بانتظار پایان برف و باران در آنجا ماندند . ناراحتی ناشی از وضع هوا راعده‌ای ازنحسی روز سیزده دانستند، این موضوع باعث تفریح وشوخی آنها شده بود .

عکس بالا که در یکی ازنقاط اطراف تهران برداشته شده ، چندجوان را در حالیکه پتوئی برسر کشیده و زیرباران راه میروند نشان میدهد .

سوریه و عراق اخطار کردند در اردن مداخله نظامی میکنند

چریکها لوله نفت اردن را منفجر کردند

اسرائیل اخطار کرد درصورت مداخله سوریه وعراق دراردن وارد جنگ میشود

در تانال سوئز بار دیگر بین نیروهای مصر و اسرائیل تیر اندازی شدیدی روی داد

دولت مصر برای استقرار صلح پیشنهادهای تازه‌ای داد

اتمام حجت مصر به اسرائیل

جنگهای شدید در اردن ادامه دارد

از خاك سوریه مواضع ارتش اردن را به توپ بستند

اردن بحرانی ترین روزهای موجودیت خودرا می‌گذراند

درصفحه ۲

اوپك یکبار دیگر بر کمپانیهای نفتی پیروز شد

قیمت نفت لیبی ۹۰ سنت افزایش یافت

در صفحه ٤

گامی بلند بسوی تمدن بزرگ

روز رستاخیز و زمان سازندگی و نوآوری است .

دوران طلوع اراده و نقش فرد فرد مردم در تکوین آینده تابناك کشور است .

امروز ، ملت ایران در آغاز راه تازه‌ای قرار دارد که به‌اوج اعتلای آینده ، به دوران تمدن بزرگ می پیوندد و گذشته‌های پرافتخار را بار دیگر زنده میکند .

بزرگداشت آئین دو هزار و پانصد سالهٔ شاهنشاهی ایران، تجلی آگاهی و بینائی ملتی است که در شرایط انقلاب، بسوی تمدن بزرگ گام برمیدارد و کوششهای خود را در بزرگداشت این آئین ، با روح انقلاب هماهنگ میسازد.

نمایش این بزرگی و شایستگی ، در چراغانی و بستن تاق‌نصرت‌های چند هفته‌ای نمی‌گنجد . باید نور باران جاودان و تاق‌نصرتهای بی‌زوال در این جشنهای فرخنده بر پا کرد و رستاخیز فرهنگی عظیمی بوجود آورد که کار جمعی فرزندان عصر انقلاب را در آئینه تاریخ متجلی و جاودان سازد .

اوراق مدارس یادبود ، که عواید آن صرف بنای دوهزار و پانصد مدرسه در روستاها خواهد گردید در شعب کلیه بانکهای کشور ، به ملت ایران عرضه میشود و این ، فرصتی است تاریخی برای زنان و مردان ایران ، که یادگاری جاودان از تلاش خود در راه رسیدن به تمدن بزرگ بجای گذارند و دعوتی است از بازرگانان ، صاحبان صنایع ، مؤسسات و طبقات مختلف ، تا قسمت قابل توجه بودجهٔ آذین بندی خود را بخرید اوراق مدارس یادبود اختصاص دهند و بجای هر تاق نصرت ، یك مدرسه بنا کنند .

با برپا کردن این چنین رستاخیزی ، ملت ایران نقش تاریخی خود را در برگزاری جشن شاهنشاهی، بشایستگی ایفا میکند و با ایجاد دو هزار و پانصد مدرسه در روستاها ، در حقیقت دوهزار و پانصد مشعل دانش در سراسر کشور میافروزد تا روستاهای ایران که از دیرباز مهد پرورش استعدادهای بزرگ بوده و دانشمندان ، ادیبان، هنرمندان، نوابغ و نام آوران بسیار ، به‌تاریخ هدیه کرده است بار دیگر زادگاه نبوغ‌ها و استعدادها گردد .

این ، جلوه‌ای درخشان ازهمبستگی وعظمت فکری ملت ایران در برگزاری جشن پرشکوه شاهنشاهی ایران است.

این ، گامی است بلند که ملت ایران ، در شرایط انقلاب ، بسوی تمدن بزرگ برمیدارد.

مشخصات کامل وطرحهای بنای مدارس یادبود جشن شاهنشاهی ایران ، درصفحه ۱۲ روزنامه چاپ شده است

سرمقاله

تهران: شهری که از دوردل میبرد!

مقاله ما در خصوص افزایش نفوس تهران ـ که مطابق آخرین آمار به سه‌میلیون وسیصد و هفتاد وهشت هزار رسیده است ـ توجه خوانندگان عزیز «اطلاعات» را برانگیخت و درگفت وگوی تلفنی عصر پنجشنبه تنی چند از خوانندگان بما تکلیف کردند این بحث را ادامه بدهیم.

از آنجمله آقای «مهندس ـ پ» میگفت این جمعیتی که بتهران روی می‌آورد درست مثل جمعیتی است که مطابق روایات دنبال خردجال راه می‌افتد، چون همانطور که مسبوقید از علائم آخرالزمان یکی‌هم ظهور دجال است که برالاغی سوار است و از هر موی خرش نوای دلفریبی ساطع میشود. این نغمه‌های فریبنده خلایق را چنان‌مسحور میکند که دسته دسته بدنبال دجال وخرش براه می‌افتند و دجال آنها را باساز و آواز و رقص وپایکوبی بطرف دوزخ میبرد. وقتی آن‌قوم بخود می‌آیند که دجال ناپدیدو جهنم آشکار شده است. قصدبازگشتن میکنند ولی می‌بینند شاخهایی روی سرشان روئیده است که مجال نمیدهد از دروازه جهنم بیرون بروند!

آقای مهندس «پ» میگفت: برای اکثریت کسانی که در تهران‌زندگی میکنند، تهران شهری است بیرحم، بی‌عاطفه، بی‌روح، کسل‌کننده، مشقت‌انگیز، گران، خفقان‌آور باانواع مشکلات که نمونه‌هایی از آن همه روزه در مطبوعات منعکس میشود: مشکل مسکن، مشکل برق، مشکل تلفن، مشکل بیکاری، مشکل‌نان، گوشت، گوجه‌فرنگی و غیره ... در تهران با کمتر از هزارتومان درآمد ماهانه اصولانمیشود زندگی‌کرد، درآمدهای بیشتر هم اگر در آسان ساختن زندگی‌موثر باشد زندگی مقرون به آسایش نصیب کسی نمیکند. دردسرهای زندگی کردن در تهران را مطبوعات، رادیو، تلویزیون، چه بصورت طنز و استعاره، چه بصورت جدی، صبح وشام منعکس میکنند معهذا این ناله‌ها و شکوه‌ها عوض آنکه زینهاری باشد برای مردم ولایات وآنها را از تهران دازده کند، بعکس مثل نغمه‌های فریبنده ومسحور کننده‌یی که از موهای خردجال بر میخیزد، گروه گروه جماعت شهرستانی وروستائی را بطرف تهران جلب میکند. فلان‌روستائی میشنود که در تهران عمله روزی چهارده، پانزده تومان درآمد دارد. با خودش میگوید میروم تهران، آخرش اینست که فعلگی میکنم وماهی پانصد تومان کاسب خواهم بود. آنطرفش را نخوانده است‌که در تهران بابت یک اتاق خالی باید ماهی دویست تومان کرایه پرداخت. فلان خانواده شهرستانی که دستش بدهانش میرسد فریفته دورنمائی از تهران میشود که با آن جنب و جوش و آن زرق و برقش از هربیندیی دلربائی میکند. وقتی میفهمد پشت آن ظاهر فریبنده چه شهر خشنی نهفته‌است که در دام تهران گرفتار آمده و زندگی آرام گذشته را با یک زندگی شلوغ درهم وبرهم اعصاب فرسا تاخت زده است. بعلاوه، صدمه این مهاجرت‌ها نه‌فقط به شخص مهاجر، بلکه در عین حال به ولایات وتهران میرسد. ولایات از آنرو که نیروی انسانی فعال وسرمایه‌های سازنده خود را از دست میدهند و رفته‌رفته دچار رکود و خمود و ویرانی میشوند. تهران از یئرو که به مشکل تورم نفوس گرفتارمی‌آید. مشکلی که مادر همه‌مشکلات شهری و اجتماعی واقتصادی است.

در شرایطی که انقلاب اجتماعی ایران تکیه برعمران‌و توسعه جوامع روستائی کشور دارد و براساس برنامه صنعتی شدن کشور هر روز سرمایه‌های تازه‌یی درین زمینه بکار می‌افتد، تمرکز جمعیت درشهری مثل تهران هیچ علت منطقی ندارد.

تهران نه استعداد طبیعی دارد که با آب‌وهوا و زیبائی‌های طبیعی توجه مردم صاحب‌ذوق را جلب کند. نه یک شهر صنعتی است، نه یک شهر فلاحتی. شهریست که حتی آب آشامیدنی خود را باید از رودخانه کرج و لتیان تحصیل کند. تجمع روز افزون جمعیت درین شهر، فقط یک سلسله عوامل ظاهری و سطحی دارد و یک علتش هم ناشی از آنست که در ولایات عوامل جذب کننده و یا لااقل عوامل حفظ کننده جمعیت کم است. این هردو عامل را نیز به سهولت میتوان چاره کرد.

عمان ـ خبرگزاریها

درحالیکه دولتهای سوریه، تونس وکویت‌موافقت خودرا باپیشنهاد مصر برای شرکت دریک کنفرانس عالی عرب برای رسیدگی به بحران اردن اعلام داشته‌اند نبرد بین نیروهای اردنی و فدائیان فلسطین درعمان وشهرهای دیگرهمچنان ادامه دارد.

کماندوهای فلسطین شب گذشته لوله نفتی پالایشگاه زرقا را در ۳۵ کیلومتری شمال شرقی عمان منفجر ساخته وبیست وچهار ساعت‌جریان نفت به پالایشگاه قطع شد.

گروه دیگری ازفدائیان یك پل بزرك را در شمال کشور بادینامیت منفجر ساختند. در تمام مدت دیشب اردوگاه فلسطینی‌ها در نزدیکی جرش‌زیر رگبار مسلسل‌های سنگین‌وگلوله‌خمپاره‌اندازهای ارتش اردن قرار داشت.

پیشنهادات تازه انور سادات برای استقرار صلح بین اعراب واسرائیل

اتمام حجت مصر به اسرائیل

قاهره ـ خبرگزاری فرانسه ـ پرزیدنت انورالسادات بار دیگرنظر جمهوری متحد عربی را نسبت به کلیه جنبه‌های بحران خاورمیانه تشریح کرد و گفت پیشنهاد سابق مصر در مورد گشایش مجددکانال سوئز همچنان بقوت خود باقی است.

انورالسادات گفت بعقیده اوبرای افتتاح کانال سوئز در درجه اول باید نیروهای اسرائیل ساحل شرقی کانال سوئز را تخلیه کنندو در این صورت جمهوری متحد عربی بسرعت مقدمات‌افتتاح کانال رافراهم خواهد ساخت. و ضمنا دولت مصر با تمدید آتش بس موافقت خواهدکرد تا گونارپارینگ بتواند مفاد قطعنامه ۲۲ نوامبر شورای امنیت را بمرحله اجرا در آورد.

رئیس جمهوری مصر اضافه‌کرد که نیروهای مسلح جمهوری متحد عربی برای انجام مسئولیت ملی خود در ساحل شرقی کانال سوئز از این راه آبی عبورخواهند کرد. ولی از آنجاکه مصرعلاقمند به حفظ صلح در این منطقه‌میباشد حاضر است اقداماتی را بمنظور جدا کردن نیروهای متخاصم از یکدیگر انجام دهد و این کار در جریان آتش بس انجام خواهد شد وپس از آن اسرائیل باید کلیه سر زمین‌های اشغالی‌را در سوریه اردن غزه و صحرای سینا تخلیه کند.

انورالسادات گفت اگر در مدت آتش بس هیچگونه پیشرفتی در این مورد حاصل نشود نیروهای مسلح جمهوری متحد عربی حق خواهند داشت برای آزاد کردن سر زمین‌های اشغالی طبق موازین قانونی اقدام کنند.

رئیس جمهوری مصر گفت جدا باهرگونه مذاکره در باره خلع سلاح کردن صحرای سینا مخالف است ولی طبق قطعنامه شورای امنیت سازمان ملل متحد میتواند با ایجاد مناطق خلع سلاح شده موافقت کند بشرط آنکه این مناطق در هردو طرف مرز باشند.

در مورد شرم‌الشیخ روش مصر روشن است به این معنی که جمهوری متحد عربی با حضور نیروهای اسرائیل در این منطقه بهر عنوانی که باشد مخالف است وهمچنین‌هرگونه‌پیشنهادی درمورد شرم‌الشیخ از جمله اجاره دادن این منطقه به اسرائیل برای ماغیر قابل قبول است.

انورالسادات در پایان گفت که جمهوری‌متحدعربی پیوسته‌راههای جدیدی برای صلح در منطقه‌عربی خاورمیانه باز می‌کند ولی‌اسرائیل حاضر نیست در این راه یکقدم بجلو بردارد.

اتمام حجت

محافل سیاسی در تفسیر اظهارات اخیر رئیس جمهوری مصر گفتند که جمهوری متحد عربی در نظر دارد در برابر روش آشتی ناپذیر اسرائیل‌در سیاست مسالمت آمیز خود که پس از مرگ جمال عبدالناصر درپیش گرفته است تجدید نظر کند و از این‌رو قبلا برای‌تبرئه خود در برابر افکار عمومی جهان بفعالیت‌های سیاسی دامنه‌داری دست زده است.

حقیقت این است که مصر از روش مسالمت‌آمیز خود نتیجه مطلوب بدست نیاورده است و اکنون میخواهدقبل از آنکه عملا دست بکار شود به اسرائیل اتمام حجت کندو نطق اخیر انورالسادات برای همین منظور ایراد شده است،

رئیس جمهوری مصرنخست مسئله تخلیه ساحل شرقی‌کانال سوئز را از نیروهای اسرائیل در قبال گشایش فوری کانال سوئز مطرح کرده است زیرا عقب کشیدن واحدهای نظامی اسرائیل از این منطقه مقدمه تخلیه کامل صحرای سینا بشمار میرود. رئیس جمهوری مصر به این ترتیب‌راه را برای ادامه ماموریت گونارپارینگ باز گذاشته‌است.

در واشنگتن مقامات آمریکائی از پیشنهادجدیدانورالسادات‌در مورد گشایش کانال‌سوئز استقبال‌کردند. سخنگوی وزارت امور خارجه اظهار داشت که بعقیده ما هرگونه پیشنهادی که راه را برای‌مذاکرات بین دوطرف آماده کند باید به‌دقت مورد بررسی قرار گیرد.

وی گفت‌دولت آمریکاهمچنان بااسرائیل در تماس است تا مقامات اسرائیل را وادار کند که در روش خود نسبت به بحران خاورمیانه تجدید کند. سخنگوی وزارت امور خارجه آمریکا اضافه کرد که‌دو روز قبل پرزیدنت نیکسون یک پیام شخصی برای رئیس جمهوری مصر فرستادو ما همچنان‌آماده هستیم به گفتگوهای خود در مورد مسائل مورد علاقه طرفین ادامه دهیم.

پرزیدنت نیکسون در نامه خود به رئیس جمهوری مصر تاکید کرده است که دولت آمریکا کوشش خواهد کرد که اسرائیل را وادارکند درنظریات خودنسبت‌به‌چگونگی رفع‌بحران تغییر دهد.

در تل‌آویو «گالیلی» وزیر مشاور اسرائیل گفت که پیشنهاد هفت ماده‌ای انورالسادات در مورد گشایش کانال سوئز از نظر اسرائیل پوچ و غیر قابل قبول است.

وزیر مشاور اسرائیل گفت پیشنهادهای مصر در موردگشایش مجدد کانال سوئز سبب خواهدشد که کارشناسان مصری در ساحل شرقی کانال سوئز مستقر شوند.

چریکها لوله نفت اردن را منفجر کردند

از ساعت یازده به بعد درهمین منطقه بین نیرو های اردنی و کماندو های فلسطین نبردهای شدیدی آغاز شدکه تا سپیده دم امروز ادامه داشت

سخنگوی سازمان الفتح در بیروت اظهار داشت که نیرو های اردنی دیشب جلو یك کاروان ساز و برگ و خوار بار را که از سوریه برای فدائیان فلسطین‌فرستاده شده بودگرفتند و بین فدائیان که همراه کاروان بودند و واحد های ارتش‌اردن پیکار شدیدی روی داد که سه ساعت طول کشید، در این‌نبرد ها یك کامیون ارتش اردن منفجرشد وسه فلسطینی زخمی گردیدند. از طرف دیگر براثر تیراندازی نیروهای اردنی یك زن حامله در اردوگاه غزه‌کشته شدوعده دیگری زخمی‌گردیدند.

ادامه زدوخورد ها خشم‌شدید کشور های عربی را علیه اردن برانگیخته است، بااینحال‌دولت اردن بعضی عوامل وابسته به سازمان های فلسطینی رامحرك حوادث اخیر میداند، فدائیان طی چند روزاخیر پیوسته در خیابان های عمان و شهر های بزرگ در حرکت بوده و مغازه داران و صاحبان موسسات بازرگانی را وادار می‌کردند که کار خود را تعطیل کنند، آنها بتازگی در برابر نیرو های دولتی شیوه جنگهای چریکی را در پیش گرفته‌اند و ظاهرا مقامات‌اردنی تصمیم گرفته‌اند به این وضع پایان دهند)

وخیم‌ترین بحران

به این ترتیب بحران جدید اردن وخیمترین بحرانی است که پس از حوادث‌ماه سپتامبر در کشور هاشمی اردن بوجود آمده است. سازمانهای مقاومت فلسطین و کشور های عربی عقیده دارند که ملك حسین که بتازگی براثر دریافت سلاح های جدید از آمریکا نیروی نظامی خود را بیش از پیش تقویت کرده ممکن است در صدد برآید آخرین ضربت را به سازمانهای فلسطینی واردکند، از این رو درصدد برآمده‌اند با تشکیل‌کنفرانس سران به این بحران پایان دهند

در حالیکه بسیاری ازکشور های عربی باتشکیل کنفرانس سران عرب موافقت کرده‌اند ظاهرا الجزایر و عراق باتشکیل چنین کنفرانسی مخالفند.

در عمان دیشب‌وزیر امورخارجه اردن سفرای عربستان سعودی، مصر، لبنان، عراق و همچنین کارداران تونس مراکش، الجزایر، سوریه و کویت را بدفتر کار خود دعوت کرد و در بارهٔ پیام اخیر ملك حسین در مورد لزوم تشکیل فوری کنفرانس سران عرب‌به‌آنها توضیح داد.

وزیرامور خارجه اردن گفت وضع فوق‌العاده بحرانی است و باید هرچه زودتر به این بحران پایان داده شود.

دخالت اسرائیل

ازطرف دیگر گزارش‌میرسد که اسرائیل‌خودرا برای‌مداخله در اردن آماده می‌کند. تادر صورت دخالت کشورهای عربی بیدرنگ وارد معرکه شود.

ایگال آلون معاون نخست وزیر اسرائیل به سوریه‌و عراق اخطار کرد که از مداخله‌در امور داخلی اردن خودداری کنند.

آلون گفت اسرائیل نمی‌خواهد در امور داخلی یک کشوردیگر مداخله کند ولی باید مراقب امنیت مرزهای خود باشد. عراق و سوریه به دولت‌اردن اخطار کرده‌اندکه اگر نیروهای اردن به مبارزه علیه سازمانهای فلسطین پایان ندهند مستقیما در اوضاع مداخله خواهندکرد.

معاون نخست وزیر اسرائیل ضمن اشاره بحوادث‌ماه سپتامبر اردن عللی‌را که موجب شدسوریه نیروهای خود را از خاک اردن عقب بکشد شرح‌داد و گفت‌حضور نیروهای اسرائیل در تصمیم دولت سوریه به عقب کشیدن نیروهای خود از اردن تاثیربسزائی داشت.

همکاری با اسرائیل

عمان ـ دولت‌اردن‌سازمانهای چریکی عرب را متهم کردکه با منفجر کردن لوله نفتی که از خاك اردن می گذرد به اسرائیل خدمت کرده‌اند زیرا اسرائیل مایل است که‌وسایل جنگی اردن از لحاظ سوخت در مضیقه قرار گیرند تا سربازان اسرائیلی به آسانی بتوانند باین کشور تجاوز کنند.

مقامات رسمی اردن‌اعلام‌کردند که کارشناسان اردنی لوله منفجر شده را تعمیر کرده‌اند.

از سوی دیگر اردن برای دومین‌بار ظرف ۲۴ ساعت اخیر دولت سوریه را متهم کرد که از داخل خاك آن کشور بسوی سربازان اردنی شلیك‌میشود.

دولت اردن اعلام کرد که چریکها از خاك اسرائیل با موشك و مسلسل مواضع اردن را زیر آتش گرفته‌اند.

ستوان کالی که بجرم قتل عام مردم غیرنظامی ویتنام جنوبی در دهکده «مای‌لای» به حبس ابدمحکوم شده بود بدستور نیکسون آزاد شد، در عکس ستوان کالی پس از آزاد شدن دیده میشود.
عکس رادیوئی اطلاعات

جنجال محکومیت و آزادی ستوان کالی

بدستور نیکسون حبس ابد ستوان کالی به‌حبس ۲۴ ساعته تبدیل شد

فورت بنینگ ـ پرزیدنت نیکسون شخصا دستور داد که ستوان ویلیام کالی‌افسرآمریکائی که در اثر قتل عام غیرنظامیان در مای‌لای در ویتنام جنوبی به‌حبس ابد محکوم شده بود آزاد شود.

وی دیروز از زندان به آپارتمان چهار اطاقه خود رفت و اکنون شخص نسبتا آزادی است. نیکسون دستور داده است تاوقتی دادگاه دوم ستوان کالی تشکیل میشود آزاد باشد، تا بعددادگاه تکلیف حکم او را تعیین کند. وی فقط ۲۴ ساعت تحت حکم مزبور در بازداشت بود.

یك سرهنك از دادرسی ارتش آمریکا گفت: این کار بی‌سابقه بوده است من ۳۰ سال است در ارتشم و هرگز چنین چیزی ندیده‌ام.

بدنبال محکومیت ستوان کالی موج اعتراضی از سازمان های نظامیان سابق برخاست ومیلیونها نفر آمریکائی در این اعتراض شریك بودند. جالب این است که علاوه بر هواداران جنك که کالی را در کشتار مای‌لای محق میدانند عده‌ای از مخالفان جنك نیز با محکوم‌کردن کالی مخالفت کردند باین استدلال که‌وی مهره‌ای کوچك در عرصه جنك بوده ومحکوم‌کردن او برای‌آن است که عوامل مهم جنك‌وکشتار از تعقیب مصون بمانند.

سخنگوی ویت‌کنك در پاریس گفت: دستور پرزیدنت نیکسون مبنی بر آزادی ستوان کالی دلیل جدیدی است براینکه‌دولت‌آمریکا کشتار مردم غیر نظامی را در ویتنام‌جنوبی تشویق میکرده‌است. وی گفت: ویلیام کالی‌جنایتکارجنگی است و باید بهمین عنوان‌مجازات شود، اما گناهکاران عمده‌جنك، رهبران کاخ سفید ووزارت دفاع هستند که جنك را آغاز کردند واکنون در صدد طولانی‌کردن و توسعه آن هستند.

وکیل مدافع ستوان کالی‌گفت: اگر جنك ویتنام آنقدر موردنفرت مردم آمریکا نبود، موکل‌اواصلا به محاکمه کشیده نمی‌شد، بلکه برعکس اگر اکثر مردم از جنگ حمایت میکردند، کالی آزاد می‌ماند. وی‌گفت: ما در جنگ ویتنام صدها شهر را بمباران کردیم. هزاران نفر کشته شدند ولی کسی بفکر آنها نیست. وقتی سربازان بی‌تجربه را به میدان جنگ می‌فرستند نتیجه‌اش همین است.

اکنون ویلیام کالی بطور مشروط آزاد شده است. وی در آپارتمان خود یکی دو نفر محافظ دارد و وقتی بخیابان میرود نیز یکی دونفر مراقب او هستند. وقتی در آپارتمان خویش است، در مجاورت‌آن دو مراقب دیگر در یک جیپ نشسته‌اند و وضع اورا زیرنظر دارند.

روزنامه نیویورك‌پست‌نوشت: نیکسون‌به‌شعار«کالی‌راآزادکنید» تسلیم شد. در واقع نیکسون به عمل «تضمین سیاسی» ویلیام کالی دست زده است. کالی مظهر سرباز آمریکائی در ویتنام شناخته شده بود، و وقتی‌فریاداعتراض به‌محکومیت او بلند شد، نیکسون دربهره‌برداری کوتاه مدت از این‌موج اعتراض و همگام شدن با آن تردید نکرد.

در عرض ۲۴ ساعت اخیر در نقاط مختلف آمریکا تظاهرات مختلفی به حمایت از اقدام نیکسون در آزاد کردن ستوان کالی‌بعمل‌آمد. ازجمله صفحه «سرود جنگی ویلیام کالی» که در ستایش این‌سرباز است ناگهان به‌صفحه پرفروش آمریکا بدل شده‌است. در این صفحه از سرنوشت سربازی که به کشور خود خدمت‌کرده و محکوم شده است حمایت میشود.

کامرون، چین را برسمیت شناخت

دولت جمهوری‌فدرال کامرون چین کمونیست را برسمیت شناخت و اعلام کرد که این دولت حکومت چین کمونیست را بعنوان تنها نماینده قانونی تمامی ملت چین میشناسد.

در اعلامیه مشترکی که از طرف دو دولت انتشار یافت تاکید شده است که مناسبات سیاسی دو کشور در سطح سفارت برقرار خواهد شد.

لیبی و شرکتهای نفتی بتوافق رسیدند

بیروت ـ دولت لیبی وکمپانی های نفتی غرب به‌توافق‌پنجساله در مورد قیمت های جدید نفت لیبی رسیدند.

رادیو تریپولی گفت: این موافقت‌نامه توسط هریك از کمپانیها امضاء شده است. نماینده لیبی عبدالسلام جلود بود که معاون وزارت تولیدات است. قیمت جدید نفت ۳٫۴۵ دلار برای هر بشکه است، حال آنکه در قدیم ۲٫۵۵ دلار برای هربشکه بوده است.

این مذاکرات شش هفته طول کشید. سرگرد جلود رضایت دولت لیبی را از این توافق اعلام کرد و بعد متن رسمی اعلامیه دولت لیبی درباره مذاکرات نفت صادر شد. رادیو گفت که نرخ جدید مالیات ۶۰ درصد است، حال آنکه سابقا بین ۵۰ تا۵۸ درصد بوده است. این نرخها از سپتامبر ۱۹۷۰ قابل اجرامی‌باشد یعنی تا حدودی عطف به ماسبق میشود. دولت لیبی برای آنکه برخی کمپانیها بتوانند مالیات عقب افتاده خود رابدهند به آنها اعتبار خواهد داد. این مطلب در اعلامیه کاملاروشن‌نشده است.

قرارداد جدید در باره‌قیمت‌اعلان شده نفت تا سال ۱۹۷۵ قوت قانونی خواهد داشت. قیمت اصلی اعلان شده جدید ۳٫۲۰ دلار برای هربشکه است و ۲۵ سنت اضافی در عرض هرسال قابل افزایش‌خواهد بود.

لیبی در آغاز مذاکرات ۱٫۳دلار برای هربشکه نفت‌اضافه‌میخواست وکمپانیها تا ۴۰ سنت موافق بودند، سرانجام در اثر مذاکره سر۹۰ سنت اضافه قیمت برای هربشکه توافق شد.

درخواست افزایش قیمت چهار کشور تولید کننده نفت عرب، بدنبال افزایش بهای نفت کشور های تولید کننده کرانه های خلیج فارس به‌عمل آمد وچهار کشور عربی پس از این‌افزایش قیمت، گفتند که بهای نفت آنها بعلت مرغوبتربودن‌ونزدیکتر بودن راه حمل و نقل به بازار های نفت اروپا باید به میزان بیشتری افزایش پیدا کند.

لیبی به نمایندگی از طرف‌سه کشور عراق، عربستان سعودی والجزایر مذاکرات را با نمایندگان ۱۸ کمپانی ادامه دادودر اواسط مذاکرات‌تهدید کرد در صورت عدم توافق با اضافه بهای درخواستی نفت‌این کشورها بروی کمپانی‌ها تحریم خواهد شد.

رادیو تریپولی اعلام کرد که افزایش بهای‌نفت‌لیبی سالیانه ۵۴۰ میلیون دلار به درآمداین کشور از نفت خواهد افزود.

هیکل: جنك اعراب‌واسرائیل اجتناب ناپذیر است

حسنین هیکل به ایجاد شکاف در صفوف اعراب وتوهین به ملل‌عرب متهم شد

قاهره ـ حسنین هیکل سردبیر روزنامه الاهرام با اشاره به آخرین تحولات اوضاع خاورمیانه نوشته است که جنگ بین اعراب و اسرائیل اجتناب ناپذیر است ولی جنگ علیه اسرائیل تا وقتی که مقدمات آن قبلا از جنبه سیاسی آماده نشده باشد موفقیت آمیز نخواهد بود.

الاهرام نوشته است که اعراب باید از اختلافاتی که بین اسرائیل و ایالات متحده وجود دارد حداکثر استفاده رابکنند.

محمد مویدی عضو دبیرخانه اتحادیه سوسیالیست عرب در مصر بدون آنکه از محمد حسنین هیکل نام ببرد سردبیر روزنامه الاهرام را متهم کرده است که با اهمیت دادن به روش ایالات متحده در بحران خاورمیانه شکاف بزرگی در افکار عمومی عرب بوجود آورده است.

مویدی طی مقاله‌ای که در روزنامه الجمهوریه انتشارداده نوشته نمی‌توان باور کرد کمروزی آمریکا در اختلافات اعراب واسرائیل روش بیطرفی اتخاذ خواهد کرد و هیکل را متهم کرد که سردبیر روزنامه‌الاهرام با عنوان کردن این مطلب که کلید بحران‌خاورمیانه در دست دولت آمریکا است به اعراب توهین بزرگی روا داشته است.

افتتاح مطب
دکتر همایون آرام
متخصص بیماریهای پوست و مو از دانشگاه‌ایلی‌نوی دیپلمه بورد تخصصی بیماریهای پوست آمریکا.
نشانی: تهران. خیابان آریامهر. مقابل بیمارستان شهرام شماره ۳۰ تلفن ۶۲۹۰۹۳
۱ـ۲ آ ـ ۱۱۵۰

چمن زن هسکوارنا
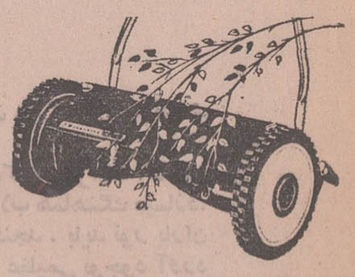
مخصوص آرایش صحیح وزیبائی دلپذیر
چمن باحداقل زحمت
Husqvarna محصول سوئد
Sweden
نمایشگاه هسکوارنا
خیابان شاه ـ بیست متری دوم
تلفن: ۶۶۸۸۸۵ـ۴۹۹۷۹

ششم طبیعی فشرده
فیزیك، شیمی و جبر و مثلثات در صد وده‌جلسه
جبرومثلثات : غلامحسین ایزدیار
فیزیك : علیرضا شهبازی
شیمی : دکتر حسین موسویان
شروع کلاس : پانزدهم فروردین‌ماه
فضیلت
خیابان امیریه بپش منیریه تلفن ۴۲۶۴۵

کانون آموزش زبان
کلاسهای پروفیشنسی
برای ترم بهار ثبت نام میکند
۱ـ کلاسهای اعزام دانشجو و کنکور
۲ـ کلاسهای اورکمبریج وپروفیشنسی
۳ـ کلاسهای تقویتی برای دانش‌آموزان ششم دبیرستانها
ثبت نام از ساعت ۸٫۳۰ صبح تا ۱۲٫۳۰ و ۴ تا ۸ بعد از ظهر
نشانی: خیابان پهلوی، بالاتر ازتخت جمشید، نرسیده برادیوسیتی
تلفن ۴۲۷۹۷

GOETHE – INSTITUT
SPRACHKURSE
انستیتوگوته ـ کلاسهای زبان آلمانی
آدرس ـ خیابان پهلوی چهارراه امیراکرم‌خیابان شاهین شماره ۱۴ تلفن ۴۱۰۶۴
تدریس زبان آلمانی
نام نویسی از روز شنبه ۱۴ـ۱٫۵۰ تا پنجشنبه ۱۹٫۱٫۵۰ ازساعت ۱۶ تا ۱۹
شروع کلاسها ازروز دوشنبه ۲۳٫۱٫۵۰ کلاس های جدید: ۲۰ ساعت در هفته.
برای تحصیل در دانشگاههای آلمان صبحها از ساعت ۸ تا ۱۲ ویا بعدازظهرها ازساعت ۱۴ تا ۱۸
آ ـ ۹۶۴ ۱ـ۳

آگهی استخدام
شهرداری خرم‌آباد به یك‌نفر که دارای تخصص در رشته راه و ساختمان بوده و فارغ‌التحصیل یکی از دانشکده های داخل یا خارج کشور باشد باحقوق‌مکفی نیازمند است. داوطلبان باید تا آخر فروردین سال ۱۳۵۰خود را به کارگزینی شهرداری‌معرفی نمایند. بدیهی است داوطلبانی که سابقه خدمت و تجربه داشته باشند حق تقدم دارند.
شهردار خرم‌آباد ـ حسین سرکشیك
آ ـ ۱۲۱۲ ۱ـ۳

مراجعت
آقای دکتر دبیح‌اله عزیزی از مسافرت اتریش و اروپا مراجعت نمود.
آ ـ ۶۷۱

درزدوخوردهای دانشجویان ترکیه یک نفر کشته وچند نفر زخمی شدند

افراطیون چپ میخواستند پسر کارمند سفارت امریکا را بدزدند

استانبول ـ خبرگزاری فرانسه ـ رویتر ـ امروز بار دیگر بین دانشجویان دست‌راستی ودست چپی ترکیه زد و خورد شدیدی دراستانبول روی‌داد ودر نتیجه یکنفر کشته شد و چندین نفر دیگر زخمی گردیدند.

در دانشکده‌کشاورزی آنکارا نیز زد و خورد هائی بین گروه های دست چپی و دست‌راستی روی داد و چهار نفر از دانشجویان دستگیر شدند.

از طرف دیگر دانشکده فنی استانبول بدنبال‌شورشهای اخیر بمدت یک هفته تعطیل شد . از این دانشکده مقادیری‌اسلحه گرم بدست آوردند.

در «اسکی شهر» در آناتولی غربی نیز بین افراطیون دست راستی و دست چپی برخورد شدیدی روی داد و سه نفر به سختی زخمی گردیدند .

دولت جدید ترکیه تصمیم گرفته است به این زد و خورد هاو حوادث خونین در اسرع وقت پایان دهد .

دیروز نیهات‌اریم نخست‌وزیر جدید ترکیه برنامه خود را به مجلس ملی تسلیم کرد و گفت تا شش ماه دیگر برنامه های اصلاحی او[illegible] از دیگری بمورد اجرا [illegible] خواهد شد

نیهات‌اریم خاطر نشان کرد که‌درسیاست خارجی دولت‌ترکیه هیچگونه تغییری داده نخواهد شد و روابط ترکیه و آمریکا که‌براساس‌احترام متقابل‌استوار است همچنان به حال خودباقی خواهد ماند . و دولت جدید مناسبات خودرا با شوروی نیز گسترش خواهد داد .

از طرف دیگر نخست وزیر جدید ترکیه‌لزوم تقویت «روابط نزدیک» با ایران و پاکستان و توسعه روابط مثبت با کشور های عربی‌راخاطرنشان ساخت و اضافه کرد که دولت وی این مسئله‌رامورد بررسی‌قرارخواهد داد که آیا برقراری روابط سیاسی با چین کمونیست بنفع منافع ملی کشور نیست ؟

ربودن پسر کارمند

«دانیل تاکر» عضو سفارت آمریکا در ترکیه و پسر ۱۴ ساله‌اش با چند نفر مرد مسلح که‌میخواستندجوانکرا بربایند، زد و خورد کردند و از چنگ مهاجمان خلاص شدند.

این مردان که حداقل با یک طپانچه مسلح بودند زنگ در خانه تاکر را بصدا درآوردند و وقتی‌در باز شد پسر کارمند رابیرون کشیدندتا باخود ببرند، اماتاکر و فرزندش با ربایندگان گلاویز شدند و همسر تاکر به طبقات‌بالا رفت و همسایه ها را به‌کمک‌خواست وهمین‌امر باعث شد که ربایندگان فرار کنند.

«تاکر» که کارمند سفارت است در اثر زخم های سطحی دربیمارستان بستری شد و پس از مدت‌کوتاهی‌به‌خانه برگشت.

پلیس ترکیه به تحقیق در آپارتمان «تاکر» پرداخته و تکه های پارچه و طناب گیر آورده است که ظاهرا برای بستن دست‌وچشم پسرتاکرهمراه‌آورده بودند. پلیس‌عقیده دارد که این کار گروه‌دست چپی‌بنام «ارتش نجات‌بخش ترکیه» است‌که قبلا چهارخلبان آمریکائی را ربوده بود .

ربودن این چهار خلبان و اغتشاش متعاقب‌آن باعث‌سقوط حکومت سلیمان دمیرل و روی کار آمدن کابینه نظامی شده بود .

آیاکلی بزودی بزندان میافتد؟

واشنگتن ـ محمد علی کلی ، قهرمان سابق‌سنگین وزن بوکس درماه ژوئن‌خواهد فهمید که آیا برای فرار از خدمت سربازی باید زندان پنجساله خود را بگذراند یانه.

دادگاه عالی اعلام کرد که روز ۱۹ آوریل تقاضای کلی‌را مورد بررسی‌قرارخواهد داد که آیا کلی بدلایل مذهبی‌میتواند از خدمت معاف باشد یانه .

کلی ادعا کرده است که رهبر مذهبی سیاهپوستان مسلمان است وباجنگ مخالف است و بهمین دلیل نباید به سربازی برود . وی در دادگاه بدوی به پنج سال حبس و ده هزار دلار جریمه محکوم شده است . دادگاه عالی‌گفته است حداکثر تا ماه ژوئن حکم‌خود را در مورد کلی صادر خواهد کرد .

متهم ناگهان لخت شد ورئیس دادگاه را درآغوش گرفت

سیدنی ـ دادگاه سیدنی «ریموند استیل» ۲۹ ساله را به اتهام اتومبیل دزدی محاکمه می‌کرد که ناگهان در اثنای محاکمه متهم سخت عصبانی شد و از روی صندلی متهمان بپا خاست و درحالیکه فریاد می‌زد تمام لباس های خود را از تن به‌درآورد وبا وسیله‌ای‌که در جائی پنهان کرده بود رگ دست خود را برید وبا همان حال‌خودرا در آغوش رئیس‌دادگاه‌که مات و مبهوت به این صحنه عجیب می‌نگریست ، انداخت .

متهم ، به این نیز قناعت نکرد ، سیلی محکمی بیخ گوش قاضی نواخت وبعد اورا بغل‌کرد درحالیکه گونه‌های اورا غرق بوسه کرده بود . بنای پوزش خواهی را گذاشت و طلب پوزش کرد .

مامورین متهم را به بیمارستان بردند وپزشکان نظر دادندکه متهم «شوکه» شده و دریک حالت غیرعادی به‌این اعمال ناشایست دست زده و لذا مسئولیتی از این نقطه نظر ندارد .

کشف داروی ضدسرطان‌در اسرائیل

اورشلیم ـ یك گروه از دانشمندان دانشگاه عبری اورشلیم داروئی ساخته‌اند که اگر نتایج موفقیت‌آمیز اولیه آن ثابت بماند ممکن است مانع گسترش یاخته‌ها سرطانی در بدن انسان‌باشد.

پروفسور کنعان مدیر تحقیقات دانشگاه گفت : این شاید جالب‌ترین کار درمبارزه علیه سرطان باشد . این دارو « ریفم‌پی‌سین » نام دارد واز یك قارچ گرفته میشود . اثر آن بهم زدن فعالیت های‌حیاتی داخلی سلول های سرطانی و جلوگیری از رشد وگسترش آنهاست . فعلا این دارو در جوجه‌ها آزمایش شده ونتایج ان امیدبخش بوده است. این دارو در جلوگیری‌ازدفع اعضاء پیوندی نیز موثر است .

درآمریکا رئیس انجمن مبارزه باسرطان اعلام کردکه تحقیقات اخیر در مورد سرطان این امید را بوجود آورده که اگر دولت بطور جدی و کامل از تحقیقات ضد سرطان‌حمایت کند ، درعرض دهسال آینده توفیق حاصل خواهد شد که این بیماری تحت کنترل قرار گیرد .

دیروز بین نیم های فوتبال برزیل و فرانسه مسابقه‌ای در پاریس ترتیب یافته‌که بریژیت‌باردو موسوم به گربه ملوس فرانسه از تماشاچیان آن بود . نکته جالب اینکه بریژیت باردو شورت داغ پوشیده بود وبا همین قیافه‌که در عکس دیده میشود در مسابقه حضور یافت و باعث شدکه توجه مردم از بازی و قهرمانان به او معطوف شود .

عکس رادیوئی اطلاعات

هزاران زائر عید پاك وارد اورشلیم‌شدند

اورشلیم ـ هزاران زائر مسیحی برای مراسم یک هفته‌ای عید پاک وارد اسرائیل شدند . این مراسم ازیکشنبه (فردا) شروع میشود . همه هتلها پر شده است . زیراعلاوه بر مسیحیان، یهودیان نیزبرای عید فصح وارد این شهر شده‌اند .

زن موطلائی لاغر اندام کنسول بولیوی‌را باچند گلوله کشت

هامبورگ ـ کینتالینا سرکنسول «بولیوی» درآلمان غربی‌مورد سوء قصد واقع شد و بقتل رسید .

منشی آلمانی «کینتالینا» سرکنسول بولیوی اظهار داشت : زنی موطلائی و لاغر اندام وارد دفتر سرکنسول بولیوی شد و پس ازاطمینان از هویت«کینتالینا» با شلیك گلوله وی را بقتل رسانید ، ولی جریك های ضد دولتی بولیوی اعلام کردندکه سرکنسول بوسیله پلیس بولیوی کشته شده است .

یکی از کارمندان سرکنسولگری بولیوی در هامبورگ اظهار داشت که از جیب کت «روبرتو کینتالینا» یاد داشتی‌بدست آمده که درروی آن نوشته شده «پیروزی یا مرگ» و در پائین آن علامت «جبهه ملی آزادیبخش بولیوی» بچشم میخورد.

پلیس شهرکلن بمنظور یافتن‌شخصی بنام «بیت کلافلد» که گفته میشود قاتل سرکنسول مقتول بولیوی است دست به فعالیت دامنه داری زده است .

«روبرتو کینتالینا» که دارای درجه سرهنگی بود اخیرا از طرف مطبوعات بولیوی متهم به شرکت در ماجرای‌مرگ «بارینتوس» رئیس جمهوری پیشین‌بولیوی و قاچاق اسلحه به اسرائیل نیز شده بود

«بارینتوس» در آوریل سال ۱۹۶۹ در یك سانحه هلی‌کوپتر بقتل رسید .

کینتالینا

بسته‌ماده‌منفجره

بیروت ـ یك بسته پستی که در آن ماده منفجره بود به سفارت ترکیه در لبنان رسید . وقتی «نژادشاهین» مستشار اول سفارت می‌خواست آنرا بازکند منفجر شد . اما به کسی آسیبی وارد نیامد .

مقامات سفارت ترکیه پلیس لبنان را به کمك طلبیده‌اند تا بفهمند فرستنده این بسته چه کسانی بوده‌اند .

برج ایفل آتش گرفت!

پاریس ـ طبق تصمیم وزیران حمل و نقل شش کشور عضو بازار مشترک اروپا بزودی اتومبیل‌ها در کشورهای عضو جامعه اقتصادی اروپا از دست چپ حرکت خواهند کرد .

این گزارشی بود که یک ایستگاه فرستنده رادیوئی در فرانسه بعنوان دروغ آوریل به شنوندگان خود تحویل داد.

رادیو فرانسه اضافه کرد که این تصمیم در جلسه دیروز وزیران حمل و نقل که در بروکسل تشکیل گردید اتخاذشده است . بعضی از روزنامه‌ها و رادیوهای کشورهای دیگراروپا نیز بمناسبت اول آوریل گزارشهای دروغین انتشار دادند .

در آتن روزنامه «ولادمین» با انتشار عکسی که برج ایفل را در میان شعله‌های آتش نشان میداد نوشت که «سمبول ـ پایتخت فرانسه» منهدم گردید و دیگر جهانگردان نخواهند توانست از تماشای این بنای تاریخی لذت ببرند و از آن عکسهای دلخواه خود را تهیه کنند.

زندانیان، زندان را تصرف کردند

نیویورك ـ دیروز در زندان مانهاتان پانزده زندانی مسلح علیه دهها مامور مسلح زندان سر به شورش بر داشتند و در اندك مدتی توانستند آنها را خلع سلاح کرده و زندان را به تصرف خود در آورند .

زندانیان به این نیز کفایت نکرده و به وسیله سلاح هائی که در دست داشتند زندانبانان را وادار کردند که خود به داخل سلول‌ها بروند .

وقتی شورش سرکوب شد زندانیان شورشی گفتند قصد نداشتند با تسلط به زندان و زندانبانان فرار کنند و یا اینکه کار برخلاف دیگری انجام دهند فقط میخواستند که به مامورین بفهمانند که بهتر از آنها میتوانند زندان را اداره کنند ، و کار آمدتر از نگهبانان زندان هستند که به دلگرمی اسلحه‌های خود مرتب جلوی سلولهای آنها رژه میروند و به آنها فخر میفروشند .

رانندگان اعتصابی تاکسی اوضاع لبنان را بهم ریختند

بیروت‌ـصد ها راننده تاکسی که دربیروت اعتصاب کرده‌اند ، همه شاهراه های بیروت را بستند ، آنها باپخش کردن میخ های‌چهارپر درجاده و دریدن تایر های اتومبیل ها باچاقو تعدادی از وسایل نقلیه دیگر را متوقف کردند.

نیروهای پلیس بازره‌پوش وکلاه‌خود واردعمل‌شدند اما رانندگان درجاده ها سنگر ها ساختند و بطرف پلیس سنگ انداختند . دهها نفر از آنان توقیف شدند، اما اکثر آنها پس‌از بازپرسی آزاد شدند .

رانندگان زباله های اطراف راه‌آهن اصلی به‌سوریه و ترکیه را جمع کرده و آتش زدند و ترن ها را متوقف کردند و فرودگاه بیروت را موقتا از کار انداختند . پلیس برای متفرق کردن‌آنهاتیرهوائی شلیک کرد ، اما برخوردی روی نداد . دو نفر غیرنظامی دراین ماجرا زخمی‌شدند و چند تاکسی اعتصاب شکن آسیب دیدند .

بوسیدن سك خطرناك است

ژنو ـ سازمان بهداشت جهانی در گزارشی که امروز منتشر کرد گفت‌که در سال ۱۹۶۹ ، دست‌کم ۳۳۱ تن در جهان ، از بیماری هاری درگذشته‌اند .

در گزارش سازمان خاطرنشان گردیده در سال گذشته مسیحی ۸۲۳ و ۴۲۹ تن به این بیماری مبتلا گردیده‌اند لیکن با معالجاتی‌که انجام پذیرفته ازمرگ جان بدر برده‌اند .

گزارش سازمان بهداشت جهانی ضمن انتشار آمار تلف شدگان از بیماری هاری به‌مردم جهان هشدار دادکه در معاشرت با سگ‌ها نهایت حزم و احتیاط را به کار بندند ، زیرا فقط سگ‌ها هستندکه حامل میکروب این بیماری خطرناك هستند و آنانکه بیشتر از حد معمول و متعارف نسبت به این حیوان «لطف و مهربانی» می‌ورزند، ویا حیوان را در آغوش کشیده ومی‌بوسند ، خود را در معرض ابتلای به این بیماری قرار می‌دهند .

براساس گزارش سازمان ، درکشورهای آفریقای جنوبی و آفریقای مرکزی ، یونان و ترکیه بیشتر بیماری هاری دیده میشود و این به خاطر آنست‌که مردمان این کشورها سگ را آزادانه به خانه و زندگی خود راه می‌دهند .

تلویزیون
بلر
جام‌جهان‌نما
باتصویر روشن وصدای صاف

زیباترین هدیه سال
گل سرسبد و تاج افتخار برنامه‌های جهان در
شکوفه نو

نمایش عروسکی توسط بلاك‌باترگروپ ازچکسلواکی
نمایش جالب برای کودکان ۵ تا ۱۵۰ ساله
بانضمام رقص هنرمندمحبوب‌مصری ناهید صبری
سوسن ... آغاسی خوانندگان برگزیده مردم
وچهار ساعت برنامه جدید و جالب که فراموش‌نخواهیدکرد
تلفن های رزرو ۹۵۳۰۳۳ ـ ۹۵۴۰۴۴

شماره تلفن جدید کارگاه
پلاستیک‌سازی‌اوج
۹۷۶۰۸۸
کلیه سفارشات پلاستیکی
پذیرفته میشود

پرفروش‌ترین ـ موفق‌ترین ـ قشنگ‌ترین‌وجالبترین هدیه نوروزی
امسال با موفقیتی خیره کننده در دوهفته‌گذشته رکورد جدیدی بوجود آورد
آغاز سومین هفته نمایش‌در
اونیورسال ـ میامی ـ پاسیفیک
ایران ـ ساینا ـ تیسفون ـ مارلیک ـ مونت کارلو ـ
پانوراما ـ پرسپولیس ـ فلور ـ و آستاراوسیلوانا

فردین . پوری بنائی . آدمان
یک خوشگل و ۱۰۰۰ مشکل
سینماسکوپ رنگی

کارگردان محمدعلی زرندی فیلمبردار حمید مجتهدی

سال ۱۳۵۰ را بخاطر بسپارید
امسال فقط یك فیلم درمیان تمام
آثار سینمائی خواهد درخشید
بزودی دربهترین گروه سینمائی پایتخت

تهران درتب سوزان بزرگترین‌فیلم سال ۱۳۵۰
فاتحین صحرا
سینماسکوپ ورنگی
یك فیلم از: محمد زرین دست
باهنرمندی رضا بیك ایمانوردی

ازامشب در
کاباره باکارا
BACCARA

میس جی جی
خواننده‌محبوب‌فرانسوی بهمراهی
کلودوالیس پیانیست معروف رادیو ، تلویزیون
کاباره باکارا
فرانسه بمدت یك‌هفته مهمان
خواهند بود .
تلفن رزرو میز ۶۲۷۷۸۰

مؤسسه انتشارات امیرکبیر
ج. باربیل
جنگ طولانی
اعراب واسرائیل
از ۱۹۴۶
ترجمه ابوطالب صارمی
منتشر شد

آغاسی
خواننده محبوب روز
همه شب فقط درتئاتر
پارس

سرهنگ «شبو» کشته شد

الجزایر ـ سرهنگ «عبدالقادر شبو» دبیر کل ارتش الجزایر و یکی از همکاران نزدیك بومدین‌دراثر سقوط هلیکوپتر در ۲۰ کیلو متری شهر الجزیره کشته شد . دو افسر هوائی همراه او و سه‌نفرکارکنان هلیکوپتر نیز کشته شدند .

وی از بازرسی مناطق نظامی باز میگشت . نام اصلی او «عبدالقادر مولا» بود و شبو نام مستعارش در جریان جنگهای‌استقلال بود. جزئیات سقوط فاش نشده است . تقریبا همه هلیکوپتر های الجزایرساخت شوروی هستند . برای سوگواری او مراسم مفصلی درالجزایر بر قرار میشود .

اوپک بار دیگر بر کمپانیهای نفتی پیروز شد

قیمت نفت لیبی ۹۰ سنت افزایش یافت

ار . علی باستانی

مذاکرات نفتی حوزه مدیترانه باپیروزی چشمگیراین کشورها برکمپانیهای نفتی پایان یافت و قیمت اعلان شده نفت لیبی از ۲٫۵۵ دلاربه ۳٫۴۵ دلار رسید یافت . باین ترتیب یکبار دیگر اوپک بر کمپانی‌های نفتی پیروز شد .

ازاین پیروزی کشورالجزیره بیشتر ، و کشورهای عربستان سعودی و عراق که با دوخط لوله ، نفت خود را به دریای مدیترانه منتقل میکنند ، کمتر استفاده خواهد کرد .

الجزیره باین علت بیشتر منتفع خواهد شد ، چون ۵۱ درصد نفت‌این کشور می‌است و در دست دولت الجزیره است و خریدار بزرگ آنهم فرانسه است که به ان احتیاج شدید داردو قطعا در مقابل‌این قیمت تمکین خواهد کرد دو کشور عربستان سعودی‌و عراق کمتر دریافت خواهندکرد، چون قسمتی از این مطالبات را در مذاکرات تهران‌دریافت کرده‌اند و از طرف دیگر راه آنها به بازار اروپا دورتر از لیبی و الجزیره میباشد . مثلا برای نیم میلیون بشکه نفت روزانه عربستان سعودی رقمی در حدود ٦٥ تا ٧٠ سنت پیش بینی میشود .

روی‌ارقام فوق هنوز بررسی دقیق انجام نگرفته‌و کشورهای تولید کننده نفت اوپک منتظر دریافت گزارش رسمی لیبی میباشند .

* بررسی

کارشناسان شرکت ملی نفت ایران از صبح امروز بررسی خود راروی اخبار خبرگزاریها آغاز کردند.گزارشی درشرکت ملی نفت نشان میدهد که کارشناسان شرکت ملی نفت در همان ابتدای‌مذاکرات درحوزه مدیترانه رقم نهائی را درهمین حدود (۹۰ سنت) پیش بینی کرده بودند .

کارشناسان شرکت‌ملی نفت اکنون منتظر دریافت اطلاعات دقیقتر و کاملتر میباشند .

* مقایسه

براساس اطلاعات‌رسیده می توان قیمت اعلان شده لیبی را با قیمت اعلان شده خلیج‌فارس مقایسه کرد .

قیمت اعلان شده حوزه‌مدیترانه از سپتامبر سال ۱۹۷۰ تا امروز دوبار افزایش یافته است . در سال قبل دراثر تذکرات متعدد اوپک ، لیبی موفق شد طی یك مذاکره طولانی بطور متوسط قیمت اعلان شده خود را ۳۰ سنت بالا ببرد و از ۲٫۲۵ دلار به ۲٫۵۵ دلارافزایش دهدو در مذاکرات هفته های گذشته که روز قبل پایان آن اعلام شدرقم فوق را به ۳٫۴۵ دلار برساند .

در اینجا باید توضیح دادکه همه‌ی‌رقم ۳٫۴۵دلارقیمت ثابت، نیست ، ۲۵ سنت آن بعلت‌بسته بودن کانال سوئز بابت اختلاف قیمت حمل و نقل به‌قیمت اعلان شده اضافه شد . ظاهرا بعداز باز شدن کانال سوئز و پائین آمدن قیمت حمل و نقل باید حذف گردد .

اما اگر این رقم حذف‌نگردید ، معادل پولی که‌کمپانی‌ها از این بابت‌درحوزه‌مدیترانه میپردازند باید به نفت حوزه خلیج فارس بدهند . از آنجائی‌که نفت‌حوزه خلیج‌فارس تقریباسه برابرحوزه مدیترانه است، پس به هربشکه نفت خلیج فارس یك‌سوم قیمت فوق داده خواهد شد در هر صورت‌نفت‌لیبی‌دردوبار افزایش رویهمرفته ۲۰ رادلارقیمت‌اضافی بدست آورد که اگر ۲۵ سنت اختلاف کرایه از آن کسر شود درنتیجه‌باقیمانده ۹۵ سنت‌خواهد بود .

* پایه لرزان

از آنجائی که نفت لیبی از نوع مرغوب ٤٠ درجه است و ٦ درجه با نفت سبك ما فرق دارد ،لذا ۹ سنت هم‌بایداز این بابت از آن کسر شود تا بتوان مقایسه مشابه بعمل آورد بنابر این باقیمانده اضافه قیمت ۸٦ سنت میشود .

از این ۸٦ سنت، کشورهای حوزه خلیج فارس درحدود ۳۵ سنت آنرا در مذاکرات اخیر تهران بدست آوردند ،درنتیجه جمع باقیمانده در حدود ۵۱ سنت خواهد بود درحقیقت قیمت نفت لیبی در حدود ۵۱ سنت بیشتر از قیمت نفت‌خلیج فارس میباشد،درحالی که‌قبل‌از سپتامبر این اختلاف ٤٤ سنت بود .

تازه دراین رقم اختلاف‌قیمت نفت ٤٠ درجه با ۳٤ درجه‌را بحساب نیاوردیم .

ظاهرا کشور های حوزه خلیج فارس قرار نیست تا پنج سال آینده‌از بابت این اختلاف چیزی مطالبه کنندامابقه‌امر نشان میدهد تاوقتی‌که اختلاف قیمت آنهم باین ترتیب وجود داشته باشد توافق برچنین‌پایه لرزانی چندان مطمئن نخواهد بود . مگر آنکه کمپانی های نفتی بطرق دیگر رضایت‌کشور های حوزه خلیج فارس راجلب کنند.درحال حاضر مواردی که میتواند این سنگینی اختلاف را برای ایران‌سبك‌کند یکی‌اینست که کشور ها و کمپانیهای نفتی کمک‌بیشتر بعمل آورند تا خط لوله نفت‌اهواز ـ اسکندرون‌هر چه‌زودتراز مرحله‌مذاکره‌بمرحله عمل‌وتوافق نهائی درآیداحداث این خط‌تنهابنفع ایران نیست باقیمت های‌فعلی لیبی والجزیره حتی بنفع کشور های مصرف کننده اروپا و کمپانیهای نفتی عامل نیز میباشد .

افزایش فروش

مسئله دوم افزایش تولید و فروش نفت حوزه خلیج فارس دراروپا است ظاهرا تا قبل از سپتامبر ۱۹۷۰ پائین بودن قیمت نفت حوزه مدیترانه عامل اصلی تسلط آن بربازار اروپا عنوان میشد ، اما حالاکه قیمت نفت خلیج فارس کمتر از نفت حوزه مدیترانه شد باید همین اصل موجب افزایش فروش نفت ایران وحوزه خلیج فارس گردد .

ظاهرا درآینده این نوع اقدامات ، قادر است اختلاف درآمد این کشور ها را جبران کند و اگر از طرف کمپانیها با حسن‌نیت مورد توجه‌قرار گیرد نارضایتی باطنی این کشور ها را اگر از بین نبرد حتما مقدار زیادی تعدیل خواهد کرد .

سیزده‌بدر درزیر برف‌وباران!

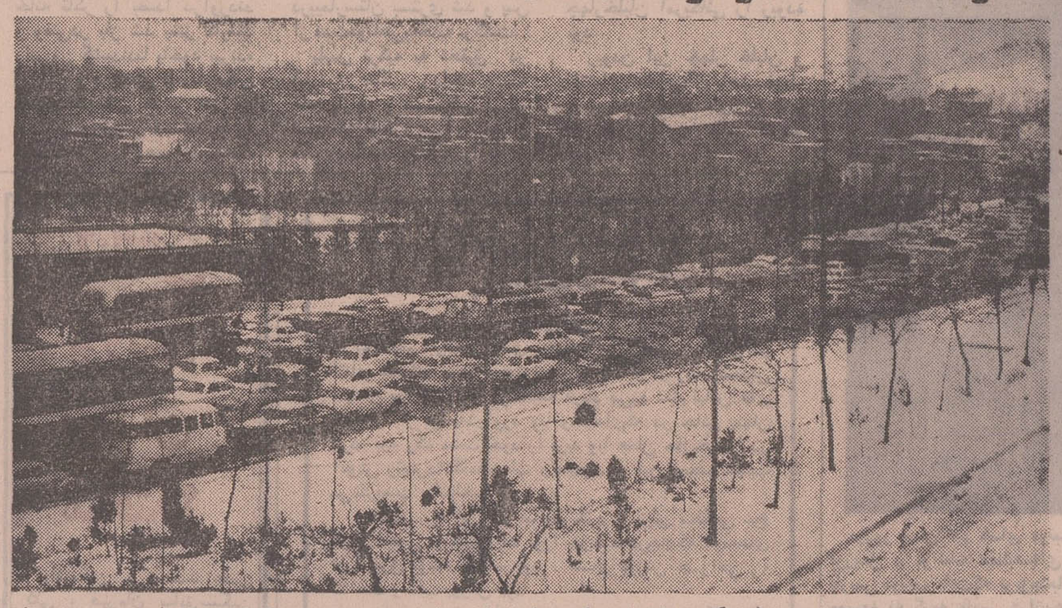

چند هزاراتومبیل از«اتوبان » وجاده کرج وارد این شهرسنان‌شدند وبرای سیزده بدر عازم باغات اطراف شدند اما برف و باران نگذاشت که مردم«نحسی » سیزده را با خیال راحت وبدون‌دردسر «به‌در» کنند . عکس خطزنجیر اتومبیلها را هنگام ورودبه کرج در حالیکه برف کناره های‌جاده را پوشانده نشان میدهد .

خبرهای روز

شاهنشاه وشهبانو بتهران مراجعت فرمودند

ظهر امروز شاهنشاه آریامهر از سفر یازده روزه به‌جنوب به‌تهران‌مراجعت کردند.والاحضرت شاهدخت لیلا نیز همراه شاهنشاه بودند علیاحضرت شهبانو نیز بعد از ظهر امروز باتفاق والاحضرت همایون ولایتعهدباهواپیمای دیگری بتهران بازگشتند .

والاگهر شهرام پهلوی‌نیا ـ آقای علم وزیر دربار شاهنشاهی در التزام شاهنشاه بودند

در فرودگاه والاحضرت شاهپورعبدالرضاپهلوی‌وآقای نخست‌وزیر، رئیس مجلس شورایملی، رئیس هیئت‌مدیره ومدیر عامل شرکت ملی نفت ایران، وزراء اقتصاد وتعاون وامور روستاها، رئیس ستاد بزرگ ارتشتاران ـ ژنرال آجودان شاهنشاه آریامهر ـ معاون وزارت امور خارجه‌و فرمانده گارد شاهنشاهی از شاهنشاه استقبال کردند .

در فرودگاه آقای دکتر انصاری وزیر اقتصاد گزارشی از امور اقتصادی بعرض رساند و سپس آقای نخست‌وزیر آقای دکتر ولیان را بسمت وزیر وزارت جدیدالتاسیس تعاون وامور روستاها به پیشگاه شاهنشاه معرفی نمود.

امروز شاهنشاه وشهبانو بمجردیکه از پلکان هواپیماپائین آمدند در مورد تغییر هوا صحبت نمودند ، علیاحضرت شهبانو هنگامیکه با تعجب تغییروضع هوا را مورد بحث‌قرار داده‌بودند گفتند بارندگی که در نقاط مختلف شده واقعا باعث خوشحالی است .

علیاحضرت ووالاحضرت ولایتعهد با هلیکوپتر به کاخ نیاوران عزیمت کردند .

جلسه هیئت امناء

ساعت یازده صبح فردا جلسه هیئت امناء دانشگاه پهلوی در دفتر آقای امیر اسدالله علم وزیر دربار شاهنشاهی تشکیل میشود .

کارشناس فضای سبز ایران در دوبی

وزارت کشور سرپرست واحد فضای سبز این‌وزارت را به دوبی فرستاد این اقدام به درخواست امارت دوبی صورت گرفته است.

دریافت نشان کار

بفرمان شاهنشاه ، سناتور دکترطاهر ضیائی رئیس‌اتاق بازرگانی و صنایع و معادن ایران مفتخر بدریافت یک قطعه نشان کار گردید.

زلزله در شیراز

ساعت ۳ بامداد امروز زلزله نسبتا شدیدی شهر شیراز را بلرزه درآورد .

گزارش خبرنگار ما در شیراز حاکیست : موسسه ژئوفیزیك دانشگاه تهران‌این زلزله را ثبت کرده است .

مراسم قرعه‌کشی

ساعت ۸ صبح فردا مراسم قرعه کشی برای انتخاب دختران دیپلمه‌و لیسانسیه شمول‌قانون خدمات‌اجتماعی زنان طی مراسمی در مرکز آموزش سپاه دانش دختران (حشمتیه) انجام‌خواهد شد.

محل جدید کلانتری ۱۷

کلانتری ۱۷ تهران به محل جدیدخوددر خیابان۲۰ متری جوادیه منتقل شد. حوزه‌این کلانتری اخیرا تا نزدیکی‌شهر ری گسترش یافته است. تلفن های جدیداین‌کلانتری۵۱۲۲۸ و ۲۷۰٤۱ است .

بازگشت ازجنوب

والاحضرت شاهدخت‌شرحناز و والاحضرت شاهپور علیرضا دیروز از سفر جنوب بتهران مراجعت کردند.

وزیر بازرگانی رومانی بتهران می‌اید

وزیر بازرگانی خارجی رومانی درراس یك هیات اقتصادی و بازرگانی فردا وارد تهران میشود .

هیات اقتصادی و بازرگانی رومانی که مدت شش روز درتهران اقامت خواهد کرد بامقامات اقتصادی ایران مذاکراتی پیرامون خرید کالا های صنعتی ساخت ایران انجام خواهد داد انتظار میرود با مذاکراتی‌که طی اقامت‌این هیات درتهران صورت خواهد گرفت ، مبادلات دو کشور در سال جاری‌وسالهای آینده افزایش بیشتری پیدا کند .

شهردار از مسکو بازگشت

شهردار دیشب از سفر مسکو بتهران بازگشت . این مسافرت بدعوت پرومیسلو شهردار مسکو صورت گرفته بود .

مراجعت به‌تهران

حضرت آیت‌اله ابن یوسف شیرازی که بنا به‌امرشاهنشاه آریامهر برای معالجه به‌کشور های اروپائی سفر کرده‌بود پس‌از بهبود به‌تهران‌بازگشت.

بازگشت تیم تاج از بانکوك

ساعت ۱۱ ونیم بعدازظهر فردا تیم فوتبال باشگاه تاج که برای شرکت درمسابقه‌های باشگاههای کشور های‌آسیائی به بانکوك رفته‌است‌بتهران‌باز میگردد .

باران‌دیروزازنظر کشاورزی ودامداری مفید بود

* سه چهارم محصولات دیم امسال ، بعلت کمبود بارندگی ازبین رفته است

دیروز بارندگی‌های نافعی در کلیه مناطق کشور صورت گرفته که تا اندازه‌ای باعث امیدواری شده است . این بارندگی‌ها که خوشبختانه در مناطق جنوبی کشور بخصوص استان فارس نیزصورت گرفته، گواینکه برای محصول دیم بیفایده است، ولی‌برای محصول آبی این منطقه که بعلت کمی باران ممکن بود دچار خسارت و زیان زیادی شودمفید میباشد.

بنظر کارشناسان ، بارندگی روز ۱۳ فروردین، برای مراتع استان فارس نافع بوده است و اگر ، یکی دو بارندگی دیگر در این مراتع بشود مسئله کمبود علوفه‌و چرای دام دراین منطقه که فعلا بصورت حادی در آمده است ، از حال فعلی خارج خواهد شد .

بارندگی‌های اخیر علاوه‌بر استان فارس‌در منطقه‌خوزستان نیز نافع بوده است و در این منطقه نیز کمك شایسته به آبیاری مزارع نموده است .

* میزان بارندگی

آخرین گزارشهای قبل از روز سیزده حاکی بودکه براثر نیامدن باران در بسیاری از مناطق‌کشوروضع‌سبز محصولات رضایت بخش نیست .

از مجموع مزارع کشت‌دیم درسراسر کشور فقط درمنطقه مازندران محصول دیم حفظ شده است .

علاوه بر منطقه فارس‌میزان بارندگی در سایر مناطق کشور نیز نسبت بسال گذشته کاهش داشت و گزارشاتی که درظرف دو هفته گذشته جمع‌آوری‌شده بودنشان میداد،بجز ایرانشهر، چاه بهار و خرم‌آبادکه حداکثر بارندگی ۷۰٫۵ میلیمتر بوده ، در کرمانشاه ۳۷٫۷ میلیمتر ، گرگان ۳٦٫۵ میلیمترودربسیاری از مناطق مانندآبادان ـ اصفهان بندرعباس ـ سمنان کمتر ازده میلیمتر بارندگی شده است .

* سبزمحصول

کارشناسان وزارت کشاورزی گزارش داده‌اند که این‌میزان بارندگی در مناطق ذکر شده نسبت به مدت مشابه در سال گذشته کاهش نشان میدهد و این کمبود نزولات آسمانی‌روی سبز محصول کشور اثر گذاشته است.

بطور کلی گزارشات رسیده حاکی از آنست که سه چهارم محصول کشور که بصورت دیم انجام میگیرد امسال محصول قابل توجهی تولیدنخواهند کرد. صبح علات آبی کشور رویهم‌رفته رضایت‌بخش است ، ولی در مناطقی مانند سیستان و بلوچستان نیز جالب و چشم گیر نمی باشد.

پیش بینی هوا

هوای سواحل دریای مازندران ابری همراه با بارندگی که بتدریج از مقدار ابر ها کاسته میشود هوای استان های اذربایجان و شهرستان های غربی و مرکزی ایران نیمه‌ابری‌همراه با رگبار های پراکنده که بتدریج‌صاف‌خواهد شد.هوای شهرستان های شمالی‌استان خراسان ابری همراه بارگبار پراکنده ، هوای شهرستان های جنوب شرقی ایران کمی تا قسمتی ابری همراه با باد نسبتا شدید و گردو خاك ، هوای تهران نیمه ابری‌همراه بارگبار خفیف در ارتفاعات‌و باد نسبتا شدید در سطح‌زمین که بتدریج رو به بهبودمیرود، هوای بقیه نقاط صاف همراه باکمی ابر خواهدبود.

بهمن یک اتوبوس را درجاده چالوس بدره برد

در محل خار چشمه راه چالوس دیروز چهاربهمن سقوط کرد و یکی از بهمن‌ها اتوبوس شماره ۷۹۸۴۱ تهران را که پرازمسافر بود مدفون نمود و ازجاده به‌دره برد . در این حادثه هیچیك از مسافران کشته نشدند و فقط چندتن آنها مجروح شده‌اند .

چون محل این بهمن‌ها ازمدتی پیش نشانه‌گذاری شده بود و ماموران راه با ماشین‌آلات در طرفین نقاط‌بهمن‌گیر مراقب‌بودند، لحظه‌ای پس از وقوع حادثه ماشین‌آلات برف‌روبی به کمك مسافران اتوبوس شتافته و ضمن نجات مسافران اتوبوس را نیز بروی جاده آوردند .

راه‌های هراز و چالوس دیروز بسته بود

* درآذربایجانغربی برف سنگینی بارید

از ساعت یازده پیش از ظهر پنجشنبه روز گذشته ریزش‌برف در رضائیه و حومه آغاز گردید وتا ظهر دیروز قریب۲۰سانتیمتر برف در شهروحومه رضائیه به زمین نشست ودر ارتفاعات بیش از نیمه‌متر برف بارید ، گزارش خبرنگاران ما در شاهپور ونقده حاکیست که در این منطقه نیز برف‌ریزش کرده‌وسرمای‌زمستانی همه‌جارا فراگرفته‌است. درشهر های اشنویه، مهاباد، پسوه، جلدیان ، پیرانشهر ، خوی و میاندواب نیز برف باریده و هوا بشدت سرد شده است سرمای فعلی هوابه‌باغداران آذربایجان غربی خسارات‌زیادی وارد کرده وشکوفه‌ها را از بین برده است

* انسداد راههای هراز وکندوان

ریزش باران که از دیروز در چالوس و حومه آغاز شده‌بود تا ساعت ۲ بامداد امروز ادامه داشت، دیروز بعلت بسته شدن جاده های هراز و کندوان ، اتومبیل‌ها از خط رشت عبورو مرور میکردند، جاده کندوان دیروز بمدت ۲ ساعت به علت ریزش برف سنگین بسته بود.

* در راه هراز

دیروز در چند نقطه از جاده هراز کوه ریزش کرد و حرکت اتومبیل در این جاده به مدت سه ساعت‌متوقف شد که‌بکوشش مامورین راهداری جاده باز شد واتومبیل‌ها به‌حرکت خود ادامه دادند .

«سلکشن تراست» قرارداد مس خودرا باایران‌لغو کرد

* مقامات وزارت‌اقتصادامروز مذاکراتی را برای تعیین روش ایران آغاز کردند

لندن ـ یونایتدپرس ـ گروه بین‌المللی‌معدنی«سلکشن‌تراست» امروز اعلام کردکه قرارداد خود رابا ایران‌جهت‌استخراج ۳۰۰ میلیون تن سنگ مس درجنوب شرقی ایران منفی کردو مایل است قرارداد جدیدی رابا این کشور منعقد سازد .

این گروه معدنی، در سال ۱۹٦۷ با ایران جهت استخراج منابع مس جنوب‌کشور بتوافق رسید، لیکن امروز اعلام کردکه بعلت مشکلات‌مالی قادر نیست بودجه‌اجرای این پروژه را تکمیل کند .

«سلکشن تراست» این امر را پیشاپیش بمقامات دولتی ایران اطلاع داده‌وخاطر نشان‌ساخت که‌مواداساسنامه های جدیدی تدوین کرده که درصورت‌توافق با دولت ایران پروژه عملیات استخراج بدون تاخیر آغاز خواهد شد .

بر اساس‌توافق قبلی‌سلکشن تراست در ایران ٤۹ درصد از سهام معدن مس سرچشمه را دردست دارد. هدف از اجرای پروژه‌ای که اینك بنا به اظهار مقامات‌گروه‌معدنی دچارمشکلات مالی گردیده تولید مس به میزان سالیانه ۱٤۵ هزار تن بطور سالیانه‌ازسال ۱۹۷٤بود.

* بررسی درتهران

در تهران شرکای ایرانی سلکشن‌تراست اظهار داشتند سلکشن‌تراست بموجب قراردادی که با شرکای ایرانی خود منعقد کرده بود مسئولیت تامین کلیه اعتبارات مورد نیاز برای اجرای این طرح را بعهده گرفته بود ، اما اکنون اطلاع داده است که قادر بانجام‌تعهدات خود نیست باین جهت ما اینك مشغول‌بررسی پیشنهادهای دیگری هستیم که‌از طرف موسسات ذیعلاقه‌برای‌اجرای طرح واصل شده است .

سخنگوی وزارت اقتصاد امروز گفت : سلکشن‌تراست تقاضا کرده بود تا پایان ماه آوریل ۱۹۷۱ به آن موسسه فرصت‌داده شود تا ترتیبات لازم برای تامین کلیه اعتبارات مورد نیاز جهت اجرای طرح را که خود بعهده گرفته بود بدهد ، اکنون اگر شرکت صنایع مس کرمان که مشترکا از سکشن‌تراست و شرکای ایرانی تشکیل‌شده‌نتواند اعتبارات مورد نیاز را فراهم نماید دولت اقدامات لازم را برای بهره‌برداری ازاین معادن‌معمول‌خواهد داشت .

در خیابانهای تهران بجای خط کشی نوار پلاستیکی نصب میشود

در خیابانهای تهران بطور آزمایشی بجای خط کشی نوار پلاستیکی نصب می گردد .

از این نوارهابرای اولین‌مرتبه در چهار راهها و خیابان های پر رفت و آمد تهران مانند چهار راه اسلامبول و گذرهای میدان سپه‌وخیابانهای فردوسی وسعدی نصب خواهد شد .

* نوار بجای رنك

اداره مهندسی ترافیك‌شهرداری اعلام کرد که مقداری ازاین نوار های پلاستیکی‌وارد کرده ودر نظر دارد این نوار ها رابا رعایت نوع اسفالت و تراکم عبور در معابر نصب نماید .

اداره مهندسی ترافیك اعلام کرد که نوار های پلاستیکی نیز براثر عبور و مرور زایل میشود ولی مدت دوام آن ها از رنك بیشتر است .

چشم گربه

کارشناسان ترافیك امروز اعلام کردند که مقداری نوار چشم گربه نیز برای نصب‌در جاده ها و خیابانها وارد شده که این نوار ها علاوه‌بر تعیین مسیر در مدت روز شب هنگام نیز درخشان است و میتواندر صورت نبودن روشنائی فقط با نور چراغ اتومبیلها مرز جاده ها وخیابان‌ها را مشخص‌نماید. کارشناسان اظهار داشتند که نوار های چشم‌گربه خراب نمیشود و همینکه به خیابان‌یا جاده چسبانده شود برابر عمر اسفالت دوام میکند .

یك کارمندشرکت نفت بادخترش در تصادف راه اهواز ـ اندیمشك کشته شدند

در یك حادثه رانندگی که دیشب‌درراه «اهواز ـ اندیمشك» اتفاق افتاد یکی از کارمندان شرکت ملی نفت اهواز ودختر جوانش کشته شدند و مادر ، همسر و دو فرزند این شخص مجروح گردیدند .

این عده با اتومبیل سواری شماره ٤٥٦۸۲ از اهواز عازم اندیمشك بودند و رانندگی اتومبیل را آقای سید محمد محمدی وکیل ، کارمند شرکت نفت اهواز برعهده داشت .

حادثه در یکصد و پانزده‌کیلو متری اهواز روی داد واتومبیل آقای وکیل با کامیون ۱۰ چرخ شماره ۲۳۹۱۹ براندگی عبدالنقی قنوانی‌که از اندیمشك بطرف اهواز در حرکت بود تصادف کرد .

در این حادثه آقای محمدی وکیل و دختر ۱۷ ساله وی بنام نسرین کشته شدند .

دنباله اخبار خارجه

سرنوشت جنك وصلح خاورمیانه دراین‌ماه تعیین میشود

قاهره ـ آسوشیتدپرس ـ روزنامه نیمه‌رسمی الاهرام‌چاپ قاهره در اخطاریه‌ای که به پرزیدنت انوارالسادات نسبت داده میشود اخطار کرد که اگر با آخرین پیشنهادات صلح مصر موافقت نشود جنك بین مصر و اسرائیل درامتداد کانال سوئز تا آخر ماه‌جاری آغاز خواهد شد .

الاهرام در مقاله خود از قول انورالسادات ماه جاری را آخرین مهلت و ضرب‌الاجل برای صلح یا جنك باسرائیل قلمداد کرده نوشته است ماه جاری است که باید بین راه حل و جنك یکی رابرگزید .

الاهرام از قول سادات خاطر نشان کرده است که اکنون برکلیه جوانب ذینفع از جمله آمریکا و سازمان ملل‌متحد است که موقع خودرا درقبال راه حل یاجنك معین کنند .

اخطار شدیداللحن پاکستان به هند

راولپندی ـ آسوشیتدپرس ـ پاکستان دیروز ضمن اخطار شدیداللحنی به‌هندوستان‌هشدار داد که هرگونه مداخله در امور داخلی این کشور عواقب وخیمی را در برخواهد داشت وهندوستان باید مسئولیت این عواقب‌رابعهده گیرد .

اخطار پاکستان که توسط پاکستان به کمیسر عالی هند در راولپندی تسلیم شد ، بدنبال اطلاعیه رادیو دولتی پاکستان‌دایر بربرقرار شدن اردوهای پناهندگی توسط دولت هند در مرز هند و پاکستان به عمل آمد . رادیو پاکستان اعلام کرد که‌هندوستان بابرپاداشتن این اردوها اسلحه و مهمات در اختیار « عناصرتجزیه‌طلب»پاکستان‌شرقی قرارمیدهد

رادیو پاکستان گفت : هند این سلاح‌ها و مهمات را از طریق «براهمان‌باریس » واقع در منطقه « کولیها » برای تجزیه‌طلبان پاکستان شرقی می فرستد .

ازسوی دیگر، ذوالفقار علی بوتو ، رهبر حزب خلق پاکستان دیروز گفت : هندوستان‌بااقدامات خود می کوشد پاکستان رامنهدم سازد . وی افزود : لیکن مردم پاکستان این اجازه‌رابه‌هندوستان نخواهند داد . بوتو پس ازملاقات بایحیی‌خان گفت : اقدامات دولت هند مداخله‌آشکار در اموردا‌خلی پاکستان بشمار میرود .

دولت هند امروز اتهام پاکستان در مورد تامین اسلحه و مهمات برای تجزیه‌طلبان پاکستان‌شرقی را مورد تکذیب قرارداد .

گرچکو: شوروی دارای سلاح مخوف وبیسابقه‌ای است

مسکو ـ درسومین‌روز کنگره حزب کمونیست شوروی‌اندره‌ـ گرچکو وزیر دفاع شوروی گفت اگر شوروی مورد حمله قرار گیرد خاك خودرا به گورستان متجاوزین تبدیل میکند . گرچکوبه‌تجاوزکاران هشدار داد که شوروی در زرادخانه خود سلاح مهیب و اسرارآمیزی دارد که قدرت نابود کننده آن بیسابقه‌است ومیتواند هر نقطه کره زمین‌را نابود کند . مارشال‌گرچکو حاضر نشد هیچگونه اشاره‌ای به ماهیت این سلاح مهیب بکند .

۱۰۰ کوهنورد در پناهگاه «شیر پلا» گرفتار شدند

حدود یکصدکوهنورد که‌پریروز به ارتفاعات البرز صعود کرده بودند ، بعلت ریزش برف و یخبندان شدید راه بازگشتشان مسدود شد و حدود ٤۸ ساعت در پناهگاه «شیرپلا» متوقف شدند این عده هم‌اکنون (ساعت ده‌صبح) در پناهگاه بسرمیبرند و احتمالا امروز که هوا آفتابی است با کمك سایر کوهنوردان فدراسیون کوهنوردی‌از شیرپلا بازگشت خواهند کرد ولی یکی از کوهنوردان باسابقه اظهار داشت،چون‌راههای کوهستانی البرز بشدت‌یخ‌زده‌است مراجعت آنها خالی از خطر نیست زیرا ۹۰نفرازاین‌عده چندان‌سابقه‌ای در کوهنوردی ندارند و حتی بعضی از آنها اولین بار بوده که به «شیرپلا» صعود کرده‌اند

این عده‌پریروزبمنظور صعود به‌قله‌البرز به‌ارتفاعات این‌منطقه عزیمت کردندوشب‌را درپناهگاه استراحت کردند.

کوهنوردان قرار بود ، صبح دیروز به قله البرز صعود کنند ولی‌ریزش برف و کولاك شدید، مانع کار کوهنوردان شد وآنها ناگزیر به بازگشت به پناهگاه «شیرپلا» شدند.

این عده‌دیشب‌را در پناهگاه «شیرپلا» بسر بردند .

آخرین خبر

طبق اطلاعی که آقای شاملو سرپرست پناهگاه «شیرپلا» به فدراسیون‌کوهنوردی‌داده است، کوهنوردان در راه بازگشت هستند از عده یکصد نفری کوهنوردان که‌شب‌را در«شیرپلا» گذراندند ده‌نفرعضو فدراسیون هستند که هفت نفر آنان از کوهنوردان تبریزی میباشندو ۳ نفر دیگر دو نفر زن و یکی نیز مرد میباشد .

* ۲ نفرکشته شدند

آقای حسین شاملو سرپرست پناهگاه «شیرپلا» صبح‌امروز به خبرنگار ما در شمیران گفت : من‌چون میدانستم‌درروز سیزده وشب سیزده عده زیادی به‌کوه میروند ، بهمین جهت صبح‌روز پنجشنبه به‌پناهگاه«شیرپلا» رفتم ووسایل پناهگاه را آماده‌کردم. وی‌اضافه کرد : بجز ۷ نفر کوهنورد تبریزی‌که با یک مربی ورزیده‌به«شیرپلا» رفته‌اند، تمام کسانی که به کوه آمده‌بودند، فاقد تجهیزات کوهنوردی بوده و اصولا به فنون کوهنوردی آشنائی نداشتند .

برف و بوران دیروز بحدی شدید و بی‌سابقه بود که حتی باز کردن در پناهگاه امکان‌پذیر نبود .

آقای شاملو افزود : دیشب بیش از یکصد نفر در شیرپلا بودند ولی بعد آنها را به دسته های‌ده یا ۲۰ نفری تقسیم کرده و همراه با یک راهنما به دربند اعزام داشتیم .

صبح امروز نیز چند گروه نجات برای کمك بدیگران وبه کسانی که در پناهگاه هستند ، اعزام شدند . هم‌اکنون ۷ کوهنورد تبریزی‌که‌برای صعود به‌قله البرز به‌این منطقه رفته‌اند و ٦ نفر دیگر که یکی از آنها بیمار است‌درپناهگاه‌بسر میبرند و بقیه بهمراه گروههای نجات در راه باز گشت هستند

آقای شاملوگفت : بنابظاهر گروههای نجات‌دونفراز کسانی که‌برای کوهنوردی به ارتفاعات البرز رفته‌بودند، ناپدید شده‌اند و گفته میشود این دو نفر زیر برف مانده و یا از کوه سقوط کرده‌اند .

هم‌اکنون جستجو برای پیدا کردن اجساد این دو نفر ادامه دارد .

کشته شدگان این دو نفر را آقای مهندس نوروزی معاون فدراسیون کوهنوردی نیز تائید کرد ه‌است .

* حرکت برای کشف اجساد

پیش از ظهر امروز هشت نفر از اهالی دربند بهمراهی‌آقایان جمشید عبدالهی و نظر اعضای فدراسیون کوهنوردی رهسپار ارتفاعات البرز شدند تاترتیب حمل اجساد دو کوهنورد را به‌دربند بدهند و احتمالا تا ساعت ۳الی ۵ بعد از ظهر امروز آنها اجساد را به‌دربند حمل خواهند کرد .

آقای فیضی رئیس روابط عمومی فدراسیون کوهنوردی که ساعت ده صبح امروز از پناهگاه شیرپلا مراجعت کرده است ، طی گفتگوئی به‌خبرنگار ما در شمیران گفت : در حال حاضر عده‌ای کوهنورد وافراد معمولی در پناهگاه شیرپلابسر میبرند . دیروز سه کوهنورد بقصد صعود به‌ارتفاعات البرز از پناهگاه خارج شدند ولی‌در بین راه گرفتار کولاك شدید برف شدند ، آقایان عبدالهی‌و نظر دو نفر از کوهنوردان‌عضو فدراسیون به جستجوی آن ها پرداختند و حدود ساعت پنج ونیم بعد از ظهر دیروز در نزدیکی چشمه شیرپلا که تا پناهگاه فاصله زیادی دارد ،به کوهنوردان گمشده برخوردند، دو نفراز کوهنوردان فوت کرده بودند و نفر سوم که بسختی دچار سرمازدگی شده بود ، مایوسانه می کوشید باانجام تنفس مصنوعی رفقایش‌راازمرك برهاند !

قادر به تکلم نیست

آقای فیضی افزود: دو نفر عضو فدراسیون کوهنوردی نفر سوم را به پناهگاه شیرپلا منتقل کردند ولی او بعلت وخامت حالش قادر به تکلم نیست و تاکنون‌نتوانسته است هویت دوستانش را فاش کند.

* خفه شده‌اند

آقای کتیبه‌ای دبیر فدراسیون کوهنوردی امروز اظهار داشت: هویت دونفر جوانی که‌درارتفاعات البرز فوت شده‌اند معلوم نیست زیرا هیچگونه مدارك شناسائی‌نزد آنها نبوده است .

آقای کتیبه‌ای افزود : علت مرك این دو جوان خفگی بعلت بوران شدید در کوهستان بوده است و نفر سوم که همراه آنها‌بوده‌است درحالی بسرمیبرد که نمیتواند به مادرشناساندن دوستانش کمك کند .

* اطلاعیه فدراسیون

امروز این اطلاعیه از طرف فدراسیون کوهنوردی ایران‌منتشر شد باوجود اینکه مکررباستحضار کسانیکه علاقه به کوهنوردی‌دارند رسانده شده است که درزمستان ومواقع غیر عادی قبلا برنامه های خود رابااطلاع‌فدراسیون کوهنوردی ایران برسانند تا از امکانات فکری ووسیله‌ای وراهنمائی فدراسیون استفاده کنند مع‌هذا سه‌نفر جوان بی تجربه وبی‌اطلاع از اصول ومقدمات کوهنوردی از جمله کسانی بودند که روز ۱۳ فروردین بدون مستحضر ساختن قبلی فدراسیون رهسپار ارتفاعات شمالی تهران شدند وبا کمال تاثر دونفر از آنان به‌جهت ناآگاهی براثربوران برف جانشان را از کف دادند و نفر سوم‌توسط کوهنوردان نجات داده شد .

گرچه عواقب شوم این گونه خودسری‌ها دردرجه اول متوجه خود این افراد و خانواده‌های‌آنان میشود ولی بهر صورت وجود این حوادث تلخ تاثر عمومی را فراهم میسازد ،فدراسیون کوهنوردان ایران ضمن ابراز تاسف از این حادثه باردیگر از کلیه خانواده‌ها و علاقمندان به کوهستان تمنی دارد قبلا این فدراسیون را در جریان برنامه‌هابگذارندتاراهنمائی لازم صورت بگیرد .

۱۳ فروردین روز ناپایداری هوا است !

ازفرداهوا بهترمیشود!

در مدت بیست سال گذشته حدود سیست سال در سیردهم فروردین برف وباران بریده و هواشناسی اعلام کرد که بارندگی دیروز بیسابقه و استثنائی نبود. دیروز درسراسر ایران برف و باران بارید وتنها درچند نقطه جبهه‌ای هوابری و انقلابی شد .

هواشناسی اعلام کرد که دیروز هوای گرم مدیترانه‌ای که‌به آسمان‌ایران ریزش کرده بود در این منطقه با هوای سرد قطبی که ازقفقاز به‌ایران نفوذ میکرد در هم آمیخت و به این ترتیب فعالترین توده هوای بارانی در آسمان ایران تشکیل گردید. این‌هوا که‌براثر یك‌ناپایداری شدید ایجاد شده بود سراسر مملکت را در بر گرفت و درمسیر غرب به شمال شرق حرکت کرد .

با ورود این سیستم هوا به ایران در تهران برف ، باد و باران بارید . پس از حرکت سیستم هوای فعال در آسمان ایران درجه حرارت هوا در نقاط مختلف پنج‌تاده درجه‌سرد شد وکاهش حرارت در تهران هشت تا ده درجه بود .

این هوا اکنون از شمال شرق ایران در حال خارج شدن است و بسمت کوههای اورال پیش میرود . امروز هم وضع هوای ایران اندکی نا ـ پایدار است و بطوریکه هوا شناسان نظر میدهند از فردا هوا بهتر خواهد شد .

آرمسترانك در بستر مرك افتاد

نیویورک ـ رویتر ـ مقامات بیمارستانی که‌لوئی آرمسترانگ جازیست معروف در آن بستری است امروز اعلام کردند که‌بار دیگر حال‌وی به وخامت‌گرائیده وهنرمند معروف جاز ، اکنون فقط قادر است بوسیله ماسك اکسیژن تنفس کند .

یک سخنگوی بیمارستان‌گفت: در عین وخامت وضع عمومی مزاجی آرمسترانگ فشار خون ودرجه حرارت بدن وی طبیعی است .

آرمسترانگ روز پانزدهم ماه مارس در بیمارستان بستری‌شد واز آن تاریخ تاکنون با وجود کوشش و مداوای پزشکان نتوانسته است سلامت خود را بازیابد. آرمسترانگ بدنبال‌بروز ناراحتی در قلب و دستگاه‌تنفس در بیمارستان بستری گردید .

تیراندازی بین سربازان مصرواسرائیل

قاهره ـ یونایتدپرس ـ امروز اعلام شد که بین‌سربازان‌مصر واسرائیل در ساحل کانال‌سوئز تیراندازی شدیدی روی داده

شش روز بعد از امضای قرارداد نفت باکمپانی آمریکائی :

داور، وزیر دارائی ایران خودکشی کرد!

نفت در اقتصاد آلمان آماده جنگ، چون «چشم اسفندیار» بود!

قسمت سی و پنجم از ماجراهای خواندنی نفت

از: علیرضا طاهری

با قتل سرگرد «رابرت ویتنی ایمبری» کنسولیار آمریکا در تهران، نمایندگان شرکت نفت «سینکلر» فرصتی می یابند تا تهران را ترك گویند. از این رو است که گروهی ازمحققان، بهم‌خوردن قرارداد «سینکلر» را با قتل «ایمبری» مربوط میدانند. اما ـ چنان که گفتیم ـ اگر قتل کنسولیار آمریکا در ماجرا های نفتی ریشه داشته باشد، بیگمان با بر هم خوردن قرارداد «سینکلر» کوچکترین رابطه‌یی ندارد زیرا این شرکت خواه ناخواه نمی توانست از نفت شمال سود ببرد، چه روسیه شوروی پروانه صدور نفت ایران را از خاك خود، بازگرفته بود. از سوی دیگر «سینکلر» نمیتوانست بدامان انگلیسها بیاویزد، چون در امتیاز نامه تاکید شده بود که صاحب قرارداد مجاز به اشتراك بایك دولت دیگر نیست.

قرارداد «سینکلر» این چنین از میان رفت اما غولهای نفتی انگلستان امتیاز نامه «خوشتاریا» راهمچنان دارای ارزش و اعتبار میدانستند تا در فرصتی مناسب، ادعای خود را دیگر بار عنوان کنند. ادعای غولهای نفتی انگلستان، پابرجای ماند تا رضا شاه بزرك تاجگذاری کرد و تاریخ ایران را ورق زد. لرد «جان کدمن» که برای شرکت در جشن تاجگذاری به تهران آمده بود، باتوجه به دیگرگونی ناگهانی ایران، برآن شد تا ترتیب لغو قرارداد «خوشتاریا» را بدهد و سرانجام، هموبود که سبب انحلال شرکت نفت شمال ایران در لندن شد.

حال ببینیم، پای غولهای نفتی آمریکا چگونه بار دیگر به ایران باز شد و چه رویداد هایی در پی داشت.

آمریکائیها پاورچین پاورچین می آیند

خداوندان نفت آمریکا، این بار پاورچین پاورچین خود را بسوی چاههای نفت ایران می کشانند. آنان، می کوشند تا بی سر وصدا جایی در گوشه‌یی از خوان گسترده نفت سرزمین ما بیابند. اکنون قرارداد جنجالی «ویلیام ناکس دارسی» لغو شده است، امتیاز انحصار لوله کشی نیز دیگر در دست غولهای نفتی انگلستان نیست و حوزه تلاش آنان را نیز به یکصد هزارمیل مربع، محدود کرده‌اند. حالا، دست دولت ایران برای اعطاء امتیاز های جدید، باز است. در این میان چه کسی سود خواهد برد؟ بیگمان خداوندان نفت آمریکا که از دیر باز چشم براه چنین فرصتی نشسته‌اند:

(ژانویه ۱۹۳۷) پانزده روز از بهمن ماه ۱۳۱۵ میگذرد که قانون جدیدی بتصویب مجلس شورای ملی ایران میرسند. بنابرین قانون، حتی انحصار تفتیش، جست و جو، کمانه‌زدن و استخراج نفت در بخشی از خاور وشمال خاوری ایران، بمدت شصت سال به شرکت نفت امریکاوایران (ایرانین) واگذار میشود، شرکتی که به‌شرکت آمریکایی «سی‌بورد» ایالت «دلوير» وابسته است.

شرکت نفت «ایرانین» انتخابی، از یکصد هزارمیل مربع بیشتر نباشد. امتیاز و حق غیر انحصاری ساختن و دارا بودن لوله به خلیج فارس نیز به شرکت نفت «ایرانین» داده میشود («دلوير اویل کامپانی» که شرکت نفت «ایرانین» وابسته به آن‌است خود از وابستگان «استاندارد اویل آوئیو جرزی» ـ راکفلر ـ بشمار میاید.)

پای این قرارداد را علی‌اکبر داور ـ وزیردارایی ـ بنمایندگی ایران و دو آمریکایی بنامهای «چارلز کومرهورت» و «فردریك گاردنر کلپ» از طرف شرکت خود، امضاء میکنند. شش روز پس از امضاء این قرارداد (سه روز پس از تصویب قانون حق‌غیر انحصاری لوله کشیدن برای آمریکائیان) یعنی روز سه‌شنبه بیست و یکم بهمن ماه ۱۳۱۵ است که علی‌اکبر داور وزیر مالیه ایران در خانه خود، تریاك را درعرق حل میکند و بیدرنك این محلول کشنده را که فورا جذب خون میشود، می نوشد و دست به خود کشی میزند.

یك اتریشی جدی و سختگیر به نام «هیتلر» دنیا را به کام جنگی بزرك میندازد، در شرایطی که اسفندیار و «پاشنه آشیل» ـ روئین تنان اساطیر ـ است.

نفت: «پاشنه آشیل» اقتصاد آلمان

بدینسان که آوردیم، خداوندان نفت آمریکا که پاورچین پاورچین آمده بودند، توانستند در کنجی از سفره نفت ایران، یله دهند. اکنون زمان آن فرارسیده است تا ازجنك جهانگیر دوم سخن برانیم واز دریچه نفت به تماشای دنیادر آن روزگار بنشینیم. پیش‌از هر چیز به کارنامه نفت کشور ها در آستانه جنك جهانگیر دوم ـ ۱۹۳۸ ـ بنگریم و ببینیم ممالك مهم استخراج کننده نفت، اوضاعشان چگونه‌است:

ایالات متحده آمریکا ۱۶۱٫۹ میلیون تون
ونزوئلا ۲۷٫۷ میلیون تون
ایران ۱۰٫۲ میلیون تون
مکزیک ۵٫۰ میلیون تون
عراق ۴٫۴ میلیون تون

«جنگ مدرن به نیروهای آماده نبرد وابسته است ونیروهای آماده نبرد به نفت وابستگی دارد.»
رالف .کی. دیویس.

در آستانه جنگ جهانگیر دوم ـ سپتامبر ۱۹۳۹ ـ آلمان خود را در همان شرائط جنگ جهانی اول می‌یابد. در میان شرکت های بزرگ نفتی، آمریکا، بریتانیا، هلند و فرانسه، هشتاد در صد ازنفت دنیا را در اختیار دارند و نیروی دریایی سلطنتی بریتانیای بزرگ، آن‌چنان نیرومند است که بتواند مانع رسیدن قسمت مهمی از نفت به آلمان نازی بشود. شوروی و رومانی که تنها کشور های صاحب نفت‌در اروپا بشمار میایند نیز برروبهم رفته، سیزده درصد نفت دنیا را در اختیار دارند.

نفت در اقتصاد آلمان که‌تدارك جنگ را می‌بیند، بمانند «پاشنه آشیل» و «چشم اسفندیار» است و از این ضعف هم «هیتلر» اتریشی به قدرت رسیده و هم دشمنان او آگاهی دارند.

«پی‌یر فونتن» ـ محقق فرانسوی ـ نیز چون بسیاری‌از محققان‌دیگر، نفت را مایه شکست «هیتلر» می‌داند و می‌نویسد:

هیجدهم آوریل ۱۹۴۷ درست در ساعت‌دوازده، فرمانده نیرو های‌ساطنتی انگلستان ـ اف مایارد ـ استحکامات «هلی‌گولاند» ـ جزیره آلمانی‌دردریای شمال ـ رامنفجر کرد. دربی‌این انفجار، توفانی از آتش‌و سنگ به‌بلندی هزار متربرخاست. انفجارهای پیاپی، واژگون شدن تپه های کنار دریا، درهمشکستگی های هراس انگیز، سمفونی تراژیک نابودی این استحکامات آلمانی را سرود.

«هلی‌گولاند» جبل‌الطارق آلمان در دریای شمال محسوب میشد. این حرکتی راکه انگلیسها فردای جنگ ۱۹۱۸ـ۱۹۱۴، حاضربه‌اجراء آن نبودند، سرانجام در ۱۹۴۷ عملی ساختند، چه آنکه انگلستان انتقام خود را از «هیتلر» میگرفت زیرا، ناکامی تحقیر آمیز و عدم پیروزی غیرمترقبه‌یی را، تحمل کرده بود. انگلستان از خیانت «هیتلر» عامل‌خود ـ هنری‌دتردینگ یاهیتلرمامور دیکتاتورنفت بریتانیا ـ انتقام میکشید. باید واقعه «های ـ گولاند» را بیاد آورد تا بتوان گودال و فاصله‌یی که آلمان رااز انگلستان جدا میکرد، اندازه گرفت تابه ارزش نزدیکی و اتحاد های آینده ـ بعد از جنگ یاپیمان های فعلی ـ پی برد.

من با نظریه بعضی ها که معتقدند: آلمان هرگزدر اردوبی که انگلستان علمدار آن‌است، با صداقت‌و صمیمیت ـ دوش‌به دوش‌آنها ـ انجام‌وظیفه‌نخواهد کرد، موافقم. بنابرین نظریه، یک اتحاد مخفی آلمان و روسیه، در سرنوشت آینده آن دو کشور، باخط آتشین نقش بسته است، این اتفاق و اتحاد، خیلی منطقی است چه آن که با این اتحاد است که میتوان از جنك «تراستها»ی خارجی که آلمان‌را استعمار کرده‌اند و آن جارا میدان عملیات خود ساخته‌اند، رهایی یافت.

لندن، برای جبران خطا های گذشته خود طرح‌ریزی میکرد. و خود را به مسکو نزدیك می ساخت و نیز میکوشید تا در بیرون از «بلوك» و دسته‌یی که خاك اروپا را اداره میکرد (یعنی آمریکا) وشکست ناپذیر بود بیرون نرود و داخل معرکه و گودباشد.

۷ میلیون بیکار در آلمان جنگیده

«پی‌یر فونتن» چنین‌میفزاید: آلمان پس‌از شکست ۱۹۱۸، کشوری بیروح‌شده بود.

پس‌از جنك، هفت‌میلیون بیکار در آن‌جا وجود داشت و هرج‌و مرج و بدبختی، غیر قابل وصف بود. جمهوری‌خواهان «ویمار» را نمیتوان جدی تلقی کرد، آنان یکی پس‌از دیگری به هلاکت رسیده و مهاجمین آنان نیز بهمین سرنوشت دچار شده بودند.

«دورتن» بیاری ژنرال «مانژن» دراندیشه بود تاجمهوری «رنان» را برپا دارد اما «پوانکاره» کوچکترین تلاشی برای هواخواهان خود ـ که در «پیرماسن» از نواحی آلمان به قتل‌رسیدند ـ نکرد و «دورتن» به فرانسه پناهنده شد. درین گیرودار یك جوان اتریشی بنام «هیتلر» نهضتی را برای مجزا کردن «باویر» برپا داشت و چون دستخوش خیانت شد، موفقیت نیافت و در مونیخ به زندانش افکندند.

ناظرین خارجی، باکمال هوشیاری ودقت، این جست‌و خیز های آلمان را نظاره میکردند، «دورتن» شخصی روشن‌بین بود، از هوا ـ خواهان فرانسه بشمار میامد و وطن خود ـ آلمان ـ رامی پرستید. او دورتن ـ شمشیر خود رادر شکست خرد کرده و به نیام نبرده بود اما، «هیتلر» پیش‌ازهرچیز درزمره غیر آلمانیها قرار داشت و از اینها گذشته او را یك نفر حادثه‌جو می‌شناختند که در ماجراجوییهای خود، چیزی از کف نمیداد و هرچه می شد، سرانجام اقدامی بسود او بود. انگلیسها، چنین استدلال میکردند که اگر این اتریشی ـ هیتلر ـ درآلمان موفق نشود، عکس‌العملی چندان نخواهد داشت زیرا که یك بیگانه است اما اگر به پیروزی دست یافت و مطامع زیاد داشت، به آسانی می‌توان آلمانیها را متقاعد کرد که از زیربار و فرمان یك بیگانه خودرا رهاسازند.

در شماره آینده

دیدار های مرموز هیتلر در زندان مونیخ ... غولهای نفتی از هیتلر یك خدا می‌سازند.

پیشبردی دیگر در صنعت سینمای ملی

بدور از همه جنجالها، باردیگر زرین دست فیلمساز جوان سینما سنت های دیرین و کهنه را میشکند و باتقدیم پرحادثه‌ترین اثر سینمائی از زمان پیدایش صنعت فیلمسازی در ایران، یك شاهکار دیگر به ملت ایران هدیه میکند.

برنامه آینده گروه سینماهای
مولن روژ ـ مهتاب ـ دیانا ـ
رکس ـ کیهان ـ الوند ـ مراد ـ
همای ـ اسکار ـ دریا ـ
قصر طلائی ـ ارانوس
دروازه طلائی ـ آسمان آبی

جان تامپسون کاترات
بزرگترین سازنده انواع دیگ بخار
تحویل فوری
شرکت ایران ساتوبا
خیابان سعدی ـ شماره ۵۸۸ تلگرافی، ایران ساتوبا ـ تلفن ۹ـ۳۰۲۲۰۷

کلاسهای زبان روسی
انجمن روابط فرهنگی ایران و شوروی
یك کلاس ابتدائی جدید در تاریخ ۱۷ فروردین ماه افتتاح می شود علاقمندان می توانند برای ثبت نام و کسب اطلاعات همه روزه از ساعت ۴ الی ۸ بعداز ظهر بدفتر کلاسها مراجعه کنند خیابان شاهرضا نبش بهرامی شماره ۲۵ تلفن ۶۶۶۳۷۱
آ ـ ۶۵۵

اعضای کانون پژوهشهای علمی و اجتماعی
از ساعت ۴ تا ۷ عصر یکشنبه پانزدهم فروردین ماه در محل کانون دید و بازدید عید خواهند داشت.
محمد ناصر میرفخرائی ـ رئیس روابط عمومی

برنامه آینده سینماهای
کاپری ـ پولیدور
تاج و سیلورسیتی (قلهك)
پس‌ازآثاری عشقی چون «سه‌سکه‌درچشمه» و «شکوه‌علفزار» اینك داستانی دیگراز عشق ودلدادگی باپرداختی تازه و مدرن‌که روح تازه‌ای به تن تماشاچی میدمد.

استخدام
آیا جوان و فعال هستید؟
آرزوی درآمد خوبی راداریدد؟
میخواهید موقعیت عالی بدست آورید؟
ما شما را درسازمان فروش خود استخدام میکنیم
حقوق ماهانه بیشتر از ۵۰۰۰ ریال تا ۲۵ فروردین‌ماه به قسمت عمر شرکت سهامی بیمه‌امید خیابان شاهرضا ـ روبروی فرصت ۴۶۱ مراجعه فرمائید.
آ ـ ۱۴۰۸ ۱ ـ ۲

آغاز سومین هفته نمایش موفقیت‌آمیز درسینماهای
آسیا ـ رویال ـ سهیلا ـ شهوند ـ لیدو ـ نپتون
رنگین کمان ـ ژاله ـ توسکا ـ پاسارگاد ـ چرخ وفلك ـ المپیا ـ شرق ـ فیروزه ـ و... گلدیس

مقالات و گزارشهای سیاسی

جانشین ناصر روزبروز نیرومندتر میشود

سادات ناسیونالیسم را بر پان عربیسم ترجیح میدهد

اسرائیل طرح جدید «سادات» رارد میکند ؟

بیداری فکری در مصر

صلح ، زندگی جدیدی را به مصر هدیه میکند

از : اگونومیست و نیوزویک
ترجمه : اخگر

در تئاتر میامی در جنوب قاهره هرشب ساعت ۱۰ پرده بالا میرود و صحنه نمایش که زمینه ان صحرای بی‌آب و علفی است آشکار میگردد . گوینده با صدای گرفته تاریخ مصر را بطور خلاصه نقل میکند . زن سیاهپوشی که مظهر «مادر مصر» است آشکار میگردد و وعده میدهد که «یاسین» بزند او مصررانجات خواهد داد .

گرچه «یاسین» که بطور ضمنی سمبل عبدالناصر رئیس جمهور فقید مصر است آغاز زندگی نوینی را برای مصر وعده‌میدهد ولی‌درحقیقت اوضاع زیاد تغییری نمیکند . سپس «یاسین» مصر را بجنگ فاجعه آمیزی میکشاند وخود کشته میشود . سپس «مادر مصر» دوباره ظاهر شده و پیام جالبتری برای مردم مصر دارد : «شما بایستی بیدار شده و مشکلات را خودتان رفع کنید» سپس پرده میافتد.

نمایش «یاسین فرزند من» گرچه بیش از دو ماهی نیست‌که بروی صحنه آورده شده معهذا یک حالت وطرز تفکر عمومی استکه امروز در همه‌جای مصر محسوس است .

از زمان آغاز ریاست جمهوری انورسادات‌درسپتامبر گذشته حالت خصومت و کینه‌ای‌که از زمان‌جنگ۱۹٦۷ در روحیه عموم مردم مصر دیده میشد جای خودرا بیکنوع بیداری معنوی وجنبش فکری داده است . همه طبقات مردم از مامورین اداری تا کارگران ساده همه این روحیه جدید را در گفتار وکردار خود منعکس میسازند .

علامت مشخص این روحیه جدید ناسیونالیسمی استکه جای فلسفه «اعراب همه برادرند» زمان ناصر را گرفته است . انورسادات‌که خود در پیدایش این نهضت فکری جدید پیش قدم بوده است در هفته‌های اول زمامداری‌خود باآزادی٦۲۰ زندانی سیاسی‌که از سال ۱۹٦۷ درزندان بسرمیبردند موافقت کرده وحتی اموال بعضی از آنهاراکه مصادره شده بود به آنها برگرداند و آنها همچنین توانستند بکارخودبرگردند. اصلاحات دیگر از قبیل تقلیل قیمت کالاهای مصرفی مانندشکر و کفش نیز انجام گردید . او ضمنا با صدور اعلامیه‌ای آزادی عمل دولت را در مصادره اموال کسانیکه مشکوك شناخته میشدند محدود نمود واجازه ورود مطبوعات خارجی را بمصر صادر کرد .

آزادی بیان

بدینطریق اکنون در مصر آزادی بیان بیشتری بچشم میخورد . در آتمسفراجتماعی کنونی موضوعاتی که قبلا بحث درباره آنها مجاز نبود آزادانه مطرح میگردد . محمد هیکل سردبیر الاهرام بطور آشکار در مقالات خود از استحکامات دفاعی عظیم اسرائیلی‌هاگفتگوهاکرده واعلام داشت که اگر مصر کوشش کند از کانال عبور کند . با موانعی روبرو خواهد شد که هیچ‌ارتشی تاکنون باآن‌مواجه نگردیده است همانطور که پیش‌بینی‌میشدعده‌ای‌ازمتعصبین سریعااظهارات‌هیکل‌را بی‌اساس خوانده و اورا «پیامبر یاس» نامیدند .

داماد ناصر ، حکیم‌صادق اخیرا اظهار داشته است که : «اسرائیلی‌ها از لحاظ علمی خیلی ازما جلوترند ما باید این را تشخیص دهیم. هزاران دانشجوی اسرائیلی عربی صحبت میکنند ولی چند دانشجوی ما عبری میدانند ؟»

اکنون بجای فلسفه پان ـ عربیسم با محتوای آن دایر باینکه مصر از کشورهای‌عرب برادر قابل‌تفکیک‌نیست‌گفتگوئی از این مقوله‌که مصریها از ملت مصر تشکیل یافته شنیده میشود اخیرا دکتر حسن فوزی بزرگترین‌مقاله‌نویس‌کنونی مصر دریک نمایش تلویزیونی اظهار داشت : « کی میگوید من عرب هستم ؟»

و نویسنده معروف دیگر مصری دکترمویس عواد اخیرا بیکی از مخبرین خارجی گفته بود «نهضت پان عرب در مصر با انقلاب ۱۹۵۲ شروع‌گردیده است . تنها رشته ارتباطی‌بین ما واعراب زبان‌مشترك واسلام است» .

شایعات

آزادی‌بیان منحصر بطبقه روشنفکر نیست بلکه مردم‌کوچه و بازار نیز از این آزادی برخوردارند . اکنون کارگران ساعتهای زیادی را در کافه‌ها به بحث در اطراف جبهه‌کانال ویا آخرین شایعات مربوط به تغییر کادرهای حساس دولتی میگذرانند .

انورسادات نیز خود با همسر نیمه‌انگلیسی‌اش محبوبیت عمومی کسب کرده و مردم در باره سرگرمی‌مخصوصش «ادامه آتش‌بس» شوخیهائی ساز میکنند .

دربارهمقایسه انورسادات با سلف او ناصر یکی از دیپلماتهای مصری تحسین بشیر که اکنون در دانشگاه قاهره تدریس میکند اظهار میدارد» ناصر با توجه به آگاهی و خستگی افکار عمومی مصراز ایدولوژیهای گوناگون خارجی ، میکوشید که توجه عمومی را بحل مسائل داخلی معطوف نماید. ولی از آنجا که او مظهرتام و تمام نهضت پان عربیسم علیه اسرائیل بشمار می‌آمد در بوجود آوردن تغییری‌در افکار عمومی و متمرکزکردن آنها به مسائل داخلی توفیق زیادی نیافت .»

سادات بعقیده‌طرفداران او، در مسائل خارجی روش واقع بینانه‌تری داشته و در حل مشکلات‌حاد داخلی نیزتوانائی بیشتری دارد . در روش او کمتر آثاری از خشونت بچشم میخورد و نطقهای عمومی او از اعتدال و احساس زیادتری برخوردار است .

اینکه نهضت جدیدیکه در مصرمشاهده‌میشودتا چه مدت دوام‌خواهد داشت‌خود موضوع قابل پرسشی است. متعصبین و بازها (طرفداران جنگ) هنوز نظریاتشان در محافل سیاسی‌مصر انعکاس دارد درهفته اخیر که‌مهمات وتجهیزات موشکی‌و توپخانه ساخت شوروی بمصر وارد میشد جنب‌وجوشی درقاهره دیده میشد. سربازان روسی آشکارا در اجتماعات‌عمومی دیده میشدند . این امر حتی اعتدالیون مانند هیکل را واداشت که‌با حمله‌به «غرور و توسعه طلبی اسرائیل» گرایش‌بسمت‌بازها(طرفداران جنگ) از خود نشان دهد . تهدید

بدون‌شك‌ادامه روحیه‌جدیدی که در مصر مشاهده میگردد منوط بتوانائی مصر و اسرائیل در حل اختلافات فیمابین آنها است. تهدید اصلی برای صلح خاورمیانه در اینست که عدم پیشرفت مذاکرات سیاسی سیاستمداران میانه‌رو را به پیروی از عقاید متعصبین و طرفداران جنگ وادار سازد . هم اکنون اعضاء شورای‌دفاع ملی که عالیترین مرجع دولتی مصر است بین طرفداران‌صلح (کبوترها) و طرفداران جنگ (بازها) تقسیم گردیده است تنها در این میان سه وزیر با نفوذ یعنی وزرای کشور جنگ و امور ریاست جمهوری درحد وسط بین این دو دسته قرار داشته‌اند . انورسادات خود نیز نماینده‌جناح میانه‌رو است. ولی بانفوذیکه این سه وزیر در ارتش‌و پلیس‌مصردارند هرگاه گمان کنند که سیاست توام با نرمش سادات درقبال اسرائیل مفیدبحال مصر نیست دیگراین سیاست را پایان یافته بایستی تلقی کرد .

معهذا هنوز اصلاح‌طلبان قاهره در خوش بینی‌هائی‌که در قبال مسائل جاری نشان میدهند امیدبصلح‌را ازدست نداده‌اند . حالت عمومی‌که امروز در مصر چه در بین سربازان و چه دربرنامه‌های تبلیغاتی‌رادیوی‌قاهره‌احساس میشود تفاوت زیادی باوضع قبل از جنگ ۱۹٦۷ دارد . در حقیقت درجه امیدواری بعضی از مصریان باعاده صلح وپرداختن بحل مسائل و مشکلات داخلی تا آن‌اندازه زیادومشهود است که بهاءالدین سردبیر المصور اخیرانوشت «دنیای

خوانندهٔ روزنامه : آزادی بیشتر

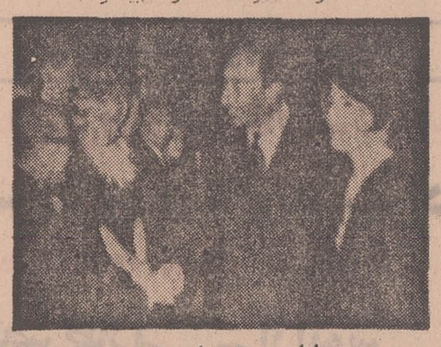

سادات و همسرش : محبوبتر

عابران : راحت تر

کاملا جدیدی‌ممکنست بروی ما گشوده شود . اگر واقعا صلح پیشرفت‌نماید مازندگی جدیدی را شروع خواهیم نمود .»

عقیده مصریها

مصریها امیدوارند که دولت های اروپای غربی‌اکنون نقشی درمذاکرات صلح ایفا نمایند و دولت نیکسون و اسرائیل را برای اتخاذ روش موافقتری ترغیب و تشویق نمایند بازدید اخیر محمودریاض وزیر امور خارجه مصر از ایتالیا وپاریس بهمین منظور صورت گرفته است هدف او ازاین مسافرتها روشن کردن این مطلب است که پیشنهاد انورسادات برای افتتاح مجدد کانال سوئز در مقابل عقب نشینی اسرائیل از قسمتی ازصحرای سینا وتعهد اینکشور برای‌عقب‌نشینی کامل نیروهای خود پس از امضاء قرارداد صلح با اعراب هنوز بقوت خود باقیست . عدم موفقیت آشکار خط مشی صلح جویانه دولت‌مصر درداخله‌این کشورباعث‌بروز بحثهای‌طولانی دشواری‌گردیده‌است‌که‌روزنامه نیمه‌رسمی‌الاهرام دردوسرمقاله خود بقلم حسنین هیکل به آنها اشاره کرده است . به عقیده «هیکل» اینکه اعراب امریکا را دشمن اصلی خود بدانند روش منطقی نیست و بهتر است هدف اعراب این باشدکه امریکا را متقاعد سازد که‌منافع آندولت‌ازطریق‌دوستی با اعراب بیشتر حفظ میگردد او همچنین خاطرنشان ساخت که هرگونه حمله نظامی مصر برای عبور از کانال وپس گرفتن سینا خودکشی خواهد بود . مصر در این‌همه تنها مانده و متحمل تلفات زیادی خواهد شد .

اکنون در مصر حتی عده‌ایکه احتمال میدهندجنگ آینده مصرواسرائیل شکست دیگری نیز دربرداشته باشد موافق بکار بردن قوه نظامی هستند ، زیرا بعقیده این عده تا زمانیکه امریکامطمئن است که مصر در نظر ندارد جنگ را شروع نماید وضع کنونی ادامه خواهد داشت اقدام نظامی مصر همچنین شورای‌امنیت‌را وادار خواهد نمود که مسئولیت خود رادر مورد نظارت باجرای قطعنامه نوامبر ۱۹٦۷ این شورا بیش از پیش‌احساس نموده و در این باره اقدام موثری انجام دهد .

طبق گزارشهای رسیده بقاهره اسرائیل ممکن است بزودی پیشنهاداتی را به راجرز یا یارینگ تسلیم‌نماید که براساس آنها یا برسمیت شناختن حق حاکمیت مصر برشرم الشیخ قوای اسرائیل در این منطقه باقی بمانند . این پیشنهاد مورد موافقت مصر قرار نخواهد گرفت، مصریهاممکنست قبول‌نمایندکه شرم‌الشیخ تحت نظارت سازمان ملل درآیدودراینباره تضمین بیشتری بدهند که نیروی سازمان ملل مانند سال ۱۹٦۷ مجبور بترك آنجا نخواهند شد ، ولی‌قبول این امر که نیروی اسرائیل قانونا مجاز باشند در خاك مصر باقی‌بمانند برای دولت مصر امکان پذیر نیست .

اظهارات اخیر گلدامایرنخست وزیر اسرائیل در باره اینکه ایندولت حاضر نیست همه صحرای سینا را تخلیه کند برای‌مصریهائی که مایلند دولت آنها در جریانات کنونی از تفوق وپرستیژ سیاسی بیشتری برخوردار باشد تاثیرشوك‌آوری داشته است .

گرچه انورالسادات در مصاحبه تلویزیونی خود مجددا تصریح نمود که مصر حاضر بامضاء قرار دادصلح جداگانه با اسرائیل نبوده و صلح نهائی منوط بعقب نشینی اسرائیل از کلیه سرزمینهای اشغالی و حل‌مساله پناهندگان فلسطینی است معهذا ظاهرا آنچه از نقطه نظر افکار عمومی‌مصر حائز اهمیت است صحرای سینا میباشد

ولی شکی دراین نیست که دولت‌جدید اینکشوربعلت روبرو بودن با مسائل داخلی‌علاقمند است که با استفاده از صلح منابع محدود در اختیار خودرا برای رفع احتیاجات جمعیت روزافزون خویش بکار اندازد، ولی برای اغلب مردم مصر بدست آوردن چنین صلحی در مقابل از دست دادن سرزمین ها و غرور ملی خود چیزیست که فکر انرا هم نمیتوان کرد.

پیشنهاد جدید

پیشنهاد جدید «انورسادات» در این مورد که مصر حاضر است درصورتی که اسرائیل شرق‌سوئز را تخلیه کند به مذاکره ادامه دهد ، نمیتواندموردقبول گلدامایر قرار گیرد چرا که نخست زیر اسرائیل این پیشنهاد را خارج از چارچوب قراردادی که برای سیاست خودفرض کرده ، خواهد یافت و میدانیم که پیش از این، سایر طرحها و پیشنهادهای خارج از چارچوب مذکور نیز با مخالفت شدید دولت اسرائیل روبرو شده است . بدین ترتیب باید بانتظار روزهای آینده نشست تا شاید نرمشی در سیاست اسرائیل پدید آید واز این طرح یا پیشنهادهای مشابه آن زمینه‌ای برای صلح فراهم شود .

گزارش اول:

آسیا

رویداد سوم:

چین

ـ۸ـ

دنیا در نیم قرن

۱۳۵۰-۱۳۰۰

سرگذشت دیوار چین

صحنه‌ای از تظاهرات جوانان چینی در زمان «انقلاب فرهنگی» ـ که شرح آن در دنباله رپرتاژ خواهد آمد .

۳ـ اسرای طرفین و زندانیان سیاسی بدون قیدو شرط آزاد میشوند وازاین پس نیز به دلیل داشتن عقاید مسلکی هیچگونه زحمتی برای افراد کشور فراهم نخواهد شد .

علاوه بر طرفین نزاع ،«جرج مارشال » نیز امضای خود را زیر این قرارداد میگذارد. فردای امضای قرارداد‌چوئن‌لای عازم « ینان» میشود و از سفیر امریکا دعوت میکند از منطقه کمونیست ها بازدید به عمل آورد.

دیوار چین

جرج مارشال که‌دعوت‌چوئن‌لای را مشتاقانه پذیرفته بود ، پنجم مارس ۱۹٤٦ عازم « ینان » میشود . دراین هنگام سربازان نیروی دریائی امریکا که در چین بودند دست به‌تظاهرات زده و خواهان بازگشت به‌میهن بودند . ولی مارشال باین واقعه مهم وقعی ننهاده و بدیدار حکومت کمونیست میشتابد . هواپیمای حامل سفیرکبیر به جانب دیوار معروف وافسانه‌ای چین اوج میگیرد.

ساختمان عجیب دیوار چین برای جهان متمدن امروز نیز حیرت‌آورو شگفت‌انگیز است.

این دیوار بین‌سالهای ۲٤۰ تا۲۲۰ قبل از میلاد یعنی‌در مدت بیست سال بفرمان «چین شی هوانك»امپراطور بزرك چین ساخته شده است . دیوار چین که از سنك و آجر بنا شده ٦٦٦ فرسنك یعنی در حدودچهار هزار کیلو متر طول دارد و از محلی بنام « چان ـ هایکوان » آغاز شده و در مرز های تبت پایان‌میابد.

بلندی این دیوار هفت مترو نیم و پهنای آن نیز در همین حدود است بطوری که بر روی این پهنا شش سوار میتوانند در کنار یکدیگر اسب‌بتازند. دیوار چین‌در سر راه خود از دره ها و کوه های فراوانی میگذرد و شامل نواحی پست‌تر از سطح دریا و ارتفاعات چهار هزار متری میشود.

طبق تحقیقاتی که یك مورخ و باستان شناس انگلیسی بنام «سوهان»بعمل آورده‌درساختمان این دیوار معادل کلیه‌ساختمان های موجوددرسرزمین‌بریتانیای کبیر (در سال ۱۷۹۰) یعنی انگلستان ، اسکاتلند و ایرلند مصالح ساختمانی مانند سنك و آجر بکار رفته است .

بنابه روایتی در زمان‌امپراطوری «چین‌شی هوانك »ستاره‌شناسان و فالگیران پیشگوئی کردندتنها خطری که‌ممکن‌است‌امپراطوری چین را نابود کند حمله‌طوایف وحشی تاتاربنام « هون »است. پس از آن امپراطور فورا بفکر ایجاد مانعی در سر راه این طوایف افتاد و فرمان ساختن دیوار چین را صادر کرد. بعد از صدور فرمان ماموران امپراطوری هرچه انسان‌تندرست در چین یافت میشد به محل کار اعزام داشتند و در آنجا زیر ضربه‌های تازیانه بکار گرفتند ، اگر کسی‌درجریان ساختمان میمرد یا قدرت جسمی خودرا از دست میداد فورا زنده یا مرده او را در داخل دیوار مدفون میکردند و مشهور است بیش از یك نسل از مردم چین برای ساختن این دیوار نابود شده‌اند.

دنباله دارد

یك ساعت پای صحبت سفیر بازنشسته انگلیس که بعداز ده سال اقامت دو هفته دیگر میهمان تهران نیست

سردنیس: ارزش دوستی با ایران از میلیونها لیره بیشتر است

ایرانیان روی قدرت ما زیاده از حد حساب میکردند

از : محمدپورداد

سردنیس رایت

یك سفیر بازنشسته انگلیس در پایان یك دوران ماموریت نسبتا طولانی‌وحساس در ایران برای کمپانی های نفتی غرب و یادیگر سرمایه گذاران غربی دراین منطقه معادل میلیون ها لیره استرلینك ارزش دارد.

بعد از بازنشستگی از خدمت دولت چنانچه او حاضر باشد بخدمت منافع سرمایه گذاریهای غرب درآید بدون شك قدم او را بر دیده خواهند نهاد .

اما « سردنیس‌رایت » سفیر کنونی بریتانیا که عمر ماموریت او بعنوان سفیر علیاحضرت ملکه انگلیس در تهران همزمان با عمر خدمت او به وزارت‌خارجه انگلیس تا دو هفته دیگر پایان می‌یابد مصمم نیست دراین راه قدم گذارد . او ترجیح میدهد برای ایران همیشه یك دوست صمیمی باقی بماند .

نحوه طرز تلقی و تصمیم «سردنیس » به انتخاب چنین راهی یك امر اتفاقی نیست . حوادثی که منجر به اقامت طولانی او در ایران گردید در جای خود ضمیمتی ناگسستنی میان او وایران بنیان نهاد .

او از خاطرات دوران خدمت‌اش درایران بعنوان شیرین ترین ایام زندگی سخن میگوید ، «سالهائی که توام با مسرت فراوان برای من بود. »

***

ـ آقای سفیر : از نخستین باری که‌به ایران آمدید نزدیك به هجده سال میگذرد . آنروز ها روابط ایران و بریتانیا برسر مسئله ملی شدن صنعت نفت باصطلاح عوام «شکرآب» بود.خوب، چطور شد شما رابرای برقراری روابط مجدد با ایران انتخاب کردند ؟

سردنیس ـ بله ،از آن‌روزتاکنون سالهافاصله است. همه‌چیز عوض شده ، من خاطرات آنروز ها را هیچگاه فراموش نمیکنم که‌با یك‌هواپیمای‌نیروی هوائی سلطنتی لندن رابه قصد تهران ترك کردم.

انتخاب من بعنوان کاردار سفارت انگلیس در تهران ، یك انتخاب کاملا اتفاقی بود. من درآن موقع رئیس اداره روابط اقتصادی در وزارت‌خارجه انگلیس بودم و نه تنها اطلاعاتی‌درباره‌ایران نداشتم بلکه معلومات واطلاعاتم درباره «نفت» که‌موضوع داغ‌تیرگی روابط تهران و لندن بشمار میرفت‌بسیار محدود بود .

دراین اداره یك نفر متخصص نفت داشتیم‌و او شخصی جزء«پیترآرمسبائوم» نبود که‌اینك‌بعنوان جانشین من بسمت سفیر انگلیس درتهران انتخاب شده است .

ماموریت من درتهران، ماموریتی‌حقیقتاهیجان‌انگیزبود .مقامات سیاسی درلندن مشتاق برقراری هرچه زودتر مناسبات دوستانه باتهران بودند ومن بااین هدف درسال ۱۹۵۳ برای نخستین باربه‌تهران قدم نهادم .در آن زمان حضور انگلیس‌دراینجاقابل احساس نبود، هیچ‌نوع رابطه سیاسی و بازرگانی بچشم نمی خورد.

در مدت زمان کوتاهی بعنوان کاردار توانستم به حل وفصل بسیاری از مشکلات اساسی اقدام کنم و از جمله رسیدن به‌تفاهم به‌ایجاد کنسرسیومی از شرکت های نفتی بعوض شرکت سابق نفت ایران وانگلیس .

روزی که من‌به‌تهران آمدم عقده این اندیشه که انگلیس اوضاع را بنحو دلخواهش می‌چرخاندقابل احساس بود. حقیقت این است که شمابیش از آنچه مالایق آن بودیم روی قدرت ما حساب می‌کردید .

شاید درآن روز ایران در موقعیتی قرار داشت که نیازمند کمك و راهنمائی دیگران بود و تقاضا به راهنمائی خارجیان این تصور را توسعه بخشید که ایران را تحت سلطه قدرت های خارجی تلقی‌کنند . قطع روابط تهران‌ـ لندن بدین نحو باعث‌شد که این ابهام از میان برود .

ـآقای سفیر : همانطوری که گفتید از روز برقراری مجدد روابط تهران ـ لندن همه چیز عوض شده ، ایران بیست سال قبل وایران امروز از زمین تا آسمان متفاوت است . این احساس تغییر در وجود فردفرد ایرانیان قابل لمس است . شماکه بعنوان نماینده یکی از قدرت های جهانی مدت زیادی از این ایام را با ایران سروکار داشته‌اید نیز چنین احساسی رالمس می‌کنید ؟

سردنیس‌ـ حقیقت اینکه ایران امروز در منطقه خود قدرتی بحساب می‌آید که قابل شک نیست . همین یکی دوروز پیش بود که‌روزنامه «گاردین» چاپ لندن از ثبات ایران سخن میگفت . میدانید «گاردین» روزنامه‌ای نیست که به‌آسانی این مسائل را عنوان کند.

آنچه راکه «گاردین» در باره ثبات ایران نوشته بود واقعیت است .

بنابراین برداشت من از ثبات ونقش ایران دراین منطقه براین است که این ثبات نه‌تنها بسود منطقه بلکه‌بسود کشورمن و در حقیقت کلیه کشور هائی‌است که دارای منافع تجارتی باایران‌اند.

شما میدانید بریتانیا فقط از طریق تجارت بین‌المللی است که میتواند ترقی و توسعه‌یابد .تجارت مابه‌ثبات سیاسی" طرفهای تجاری بستگی دارد .

* بهترین خاطرات ماموریت

ـآقای سفیر: بهتر است قدری از خاطرات‌دوران اقامت‌شما در ایران صحبت کنیم .

مسافرت هائی را که در داخل ایران کرده‌اید ، شما را در ردیف یکی ازافراد معدود خارجی و آشنا به‌عمق نحوه زندگی ایرانیان درآورده است . چه می‌فرمائید ؟

سردنیس‌ـ هنگامی که در اکتبر سال ۱۹۵۵بعد از نزدیک به یکسال و نیم اقامت در ایران به لندن احضار شدم خواب این را هم که روزی مجددا به ایران بازگردم نمی‌دیدم .

اما از شما چه پنهان در کنه‌قلبم این بزرگترین آرزوی من‌بود که‌روزی مجددا بایران بیایم .

بعداز عزیمت و گذراندن یک دوران چند ساله درلندن و سپس یک دوران چند ساله دیگر در اتیوپی بعنوان سفیر انگلیس روزی تلگرامی بدستم رسید که مرا برای احراز یک پست موقتی به لندن احضارکرده بودند و درپایان‌تلگرام‌این مطلب راهم محرمانه اطلاع دادند که‌مرا برای پست سفارت انگلیس در تهران نامزد کرده‌اند .

موقعی که مجددا در سال ۱۹٦۳ بایران آمدم روابط ایران و انگلیس صمیمانه بود صمیمیتی که در این دوران اقامت هشت ساله من همچنان توسعه یافت و پایدار ماند .

علاوه بر فعالیت های روزمره که یك سفیر با آن سروکار دارد من از فراگیری زبان‌فارسی لذت فراوان بردم و فراگیری زبان فارسی درجای خود بمن امکان داد با مردم عادی در اقصی نقاط ایران ، در دهات و روستاها به صحبت به نشینم واز این درو ان در سخن بگویم .

ـ در سفر هائی که در داخل ایران کرده‌اید از کدام منطقه بیشتر لذت بردید ؟

سردنیس ـ هرگوشه ایران زیباست،اما از نظر من گیلان و مازندران بهترین و زیباترین مناطق ایران است .

من و همسرم از سفر های متعددی که باین منطقه و اعماق جنگل های آن کردیم ، خاطرات دلنشینی‌داریم . سفر های ما با پای پیاده ، وسیله اسب و قاطر روز هاو هفته ها بطول انجامید .

لذت بخش ترین این ایام مشاهده‌تغییرات‌در زندگی روستائیان ایران و آشنائی با این مردم عادی بود .

ـبااین حساب شما می بایستی هزاران کیلومتر در داخل ایران سفر کرده باشید. فکر می کنید در این مدت هشت سال چقدر با اتومبیل و غیره راه رفته‌اید ؟

سردنیس ـ کیلومترشمار اتومبیل لندروری که من مخصوص سفر هایم از ان استفاده می کنم و همزمان با بازگشت مجدد بایران آوردم از طی یکصد و پنجاه هزار کیلومتر مسافت حکایت‌می کند و این تقریبا سه برابرو نیم مسافت‌دور کره زمین است . علاوه براین‌قسمتی از سفر هابوسیله اسب و قاطر و یاپای پیاده صورت گرفت و شاید مجموع آن به دو هزار کیلومتر برسد .

آقای سفیر ، شما در پایان یك دوران‌هیجان انگیز و پرخاطره از ایران‌می روید و بعد هم بازنشسته می شوید . سنت انگلیسی ها هنگام بازنشستگی اینست که گوشه عزلتی انتخاب کنند و شصت سال بقیه زندگی را به علت عقده کمبود آفتاب انگلیس در اسپانیایاجنوب فرانسه‌بگذرانند وخاطرات‌ایام ماموریت خود را بنویسند . شما هم چنین تصمیمی دارید؟

سردنیس‌ـ من درپایان ماموریت قصدم‌دیدار از امارات خلیج فارس است و بعدبازگشت‌به‌لندن وشروع فعالیتی جدید، وفادار بودن به سنت‌اسپانیا رفتن و آفتاب گرفتن و خاطره نوشتن برای من لذتی دربر نخواهد داشت .

من بیشتر مایلم به سنت های زندگی‌انگلیسی بازگردم و اگر روزی تصمیم‌به نوشتن گیرم‌محققا اتوبیوگرافی نخواهم نوشت ، چون نوشتن این نوع کتاب ها بوسیله سفیران سابق انگلیس‌جنبه خسته کننده‌ای به خود گرفته است .

بنابراین اگر روزی تصمیم به نوشتن کتابی بگیرم موضوع این کتاب «روابطسیاسی واقتصادی ایران و انگلیس در یکصد و پنجاه سال گذشته» خواهد بود .

صرف نظر از نوشتن بسیاری از کمپانی ها از من برای خدمت دعوت کرده‌اند و من درآینده فعالیت در یکی از انها را که کارشان در سطح بین‌المللی است به عنوان عضوهیئت مدیره آغاز می کنم .

ـ با توجه‌بسابقه فعالیت درایران وتجربیاتی که در اینجا کسب کرده‌اید آیا ممکن است به خدمت کمپانی های نفتی غرب که با ایران سرو کار دارند درآئید ؟

سردنیس ـ من مایل‌نیستم بکاری سرگرم‌شوم که ار من بخواهند از تجربیات و دوستان ایرانی خود بنفع آنان بهره‌جویم .

من‌ترجیح میدهم که برای ایران همیشه‌یك دوست صمیمی باقی بمانم و تصمیم ندارم مانند بعضی ها و برای دریافت «درصدی» (کمیسیون) از منافع یك معامله هراز گاهی به‌ایران سفر کنم .

دوستی من وایران ورای این مسائل‌قراردارد .

آقای سفیر ، چه‌خوب شد خودتان به‌مسئله پایان حضور نظامی انگلیس در خلیج‌فارس اشاره گردید . میدانید ایران باپیروی ازیك سیاست صلحجویانه که در حل مسئله بحرین از خود نشان داد گام بزرگی در راه استقرار صلح در این‌منطقه برداشت . شما دورنمای آینده‌رادراین‌منطقه چگونه ارزیابی میکنید .

سردنیس ـ بله ، حل مسئله بحرین نیمی از مشکلات روابط ایران و انگلیس را حل کرد .

میدانید برای حل این‌مسئله دونوع نظر متفاوت بود. یکی دراینجا و دیگری دران سوی خلیج‌فارس . درحالیکه من باین مشکل بادید و برداشت ایرانی نگاه میکردم . برداشت دیپلمات های انگلیسی در آن سوی خلیج‌فارس توام‌با دید و برداشت عربی بود .

برای‌حل این‌مشکل راهی‌وجود داشت که‌نتیجه آن هردو طرف را قانع کند .

امامشکلی که هنوز میان ایران و انگلیس حل نشده مسئله مالکیت برجزایر تب و ابوموسی است . این حقیقتا مسئله بسیار مشکلی است ، میدانید مانظرات و موقعیت شمارا کاملا درك می کنیم و درعین‌حال همانطوری که میدانیددر این‌باره مشکلاتی داریم . برای هشتادسال متوالی‌ما ادعاهای حکمرانان عرب را براین جزایر پذیرفته‌ایم وحال رهائی یکباره آن‌ها یکنوع تزلزل در روابط ما با آنان بوجود خواهد آورد .

ـ نظر شخصی شما درباره کوشش های مربوط به تشکیل فدراسیون چیست ؟

سردنیس ـ من معتقدم تشکیل اتحادیه‌ای از نه امارت یا هفت‌امارت امری ضروری و حیاتی است ،زیرا بدون تشکیل چنین اتحادیه‌ای وضع هیچکدام ازاین امارات به‌غیراز بحرین تثبیت نمیشود و چنانچه ما بخواهیم در این منطقه شاهد ادامه ثبات باشیم باید حواستار موجودیت یك‌سستی سیاسی گردیم که من و شماودیگران بتوانیم با آن از در معامله درآئیم .

MEKALEUM.CO

مکالئوم

شرکت سهامی مکالئوم ایران

در سر آغاز سال پر افتخار ۱۳۵۰ و بخاطر بزرگداشت برگزاری جشنهای ۲۵۰۰ ساله شاهنشاهی ایران (سال کورش کبیر) و برای آنکه بتواند افتخار و سهمی در این مراسم بزرگ و باشکوه داشته باشد، محصولات تولیدی و انحصاری خود را با نصب دستگاههای جدید و افزایش تولید، با تسهیلات بیشتر و قیمت نازلتر در اختیار هموطنان عزیز و گرامی قرار میدهد و امیدوار است با عرضه محصولات تزئینی ساختمان بتواند در زیبائی و آبادانی هر چه بیشتر ساختمانهای کشور عزیزمان در سال جدید قدمهای مؤثر و شایسته تری بردارد

کلیه تزئینات و تجهیزات ساختمان در یک جا و در زیر یک سقف

پارنکس

PARNEX

وینیل تایل پارنکس
(کف پوش پلاستیکی)

پارنکس با همکاری و نظارت فنی کشور های آلمان غربی و هلند تهیه میشود

پارنکس در اندازه های تایل ۳۳ × ۳۳ و استریپ ۸ × ۷۵ سانتیمتر در رنگها و طرح های مختلف، نرم، نشکن، بدون بو و عایق رطوبت.

پارنکس تایل ۱٫۵ میلیمتری	مترمربع	۲۴ تومان
پارنکس تایل ۲ میلیمتری	مترمربع	۲۸ تومان
پارنکس استریپ	مترمربع	۲۵ تومان

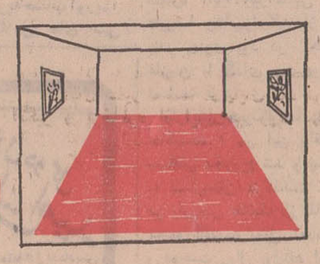

کف پوشهای پلاستیکی یکپارچه

کف پوشهای یکپارچه مکالئوم، مکاکرم و مکافلکس بادقت مخصوص آلمانی بدن درز در دهها رنگ جالب و قابل نصب روی هر نوع کف های قدیمی و جدید، نسوز بدون بو نفوذ ناپذیر و عایق رطوبت والکتریسته

قیمت هر مترمربع ۲۸ تومان ـ ۱۸ تومان ـ ۱۴ تومان

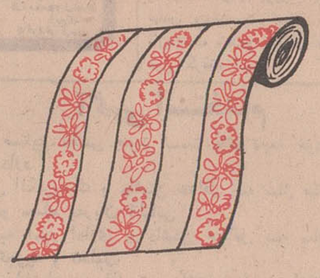

کاغذ دیواری

کاغذ دیواری ازمعروفترین کارخانجات دنیا در صد ها رنگ وطرح جالب قابل شستشو با مجهزترین نادر نصب

از متری ۳ الی ۱۲ تومان

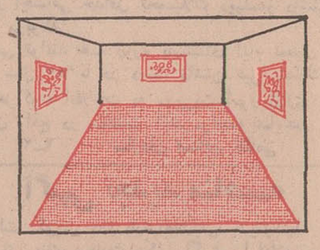

فرش ماشینی

فرش ماشینی در انواع رنگها تهیه شده از الیاف خارجی، زیبا، بادوام وایده ال برای زندگی مدرن

قیمت هر مترمربع ۵۰ تومان

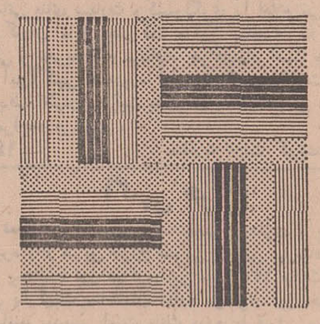

پارکو پارکت
(فرش چوبی)

فرش چوبی ازبهترین نوع چوب بلوط، برش شده، نسوز، غیر قابل نفوذ در انواع ممتاز، مرجان، صدف و بوسنان..

قیمت هر مترمربع ۷۵ تومان ـ ۶۵ تومان ـ ۵۵ تومان ـ ۴۵ تومان

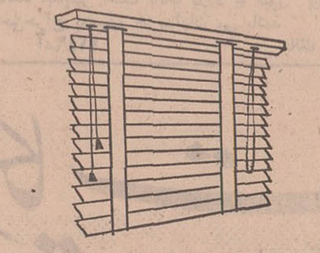

پرده کرکره مکافلکس

پرده کرکره ایتالیائی مکافلکس محصول جدیدی ازشرکت مکالئوم با امتیازات جدید و استثنائی مجهز به قفل خود کار وریل یکپارچه.

قیمت هر مترمربع ۴۸ تومان

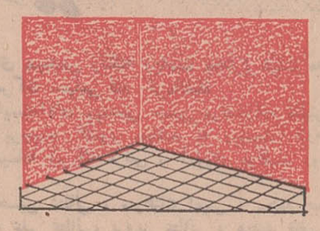

ولوتکس

پوشش یکپارچه مخملی تهیه شده از بهترین الیاف نایلون، قابل شستشو، عایق رطوبت و صدا در رنگهای فوق العاده وجالب برای درب، دیوار، سقف و مناسب برای سالن های سینما، رستوران، هتلها و منازل مجلل

قیمت هر مترمربع ۴۸ تومان

نمایشگاه شرکت سهامی مکالئوم ایران ـ خیابان شاه، ساختمان آلومینیوم، طبقه دوم

تلفن های: ۶۶۰۰۳۵ ـ ۶۶۰۲۰۱ ـ ۶۶۰۲۰۲ ـ ۶۶۴۲۲۶ ـ ۶۶۳۰۸۴

بعلت نزول برف و باران شدید درشهرهای مختلف کشور :

مراسم سیزده بدر درخانه ها برگزارشد..!

در قسمتی از مناطق کوهستانی «لاریجان» یکمتر برف بارید و جاده کندوان مسدود گردید ....

هوای متغیر شیراز ، مردم را سرگردان کرد و سرما در مازندران همه رابه‌کنار بخاری‌وکرسی‌کشاند!

دیروز مراسم جالب و کهن سیزده بدر و یا بقولی دیگر «پیك‌نیك همگانی» ایرانیان ، بعلت دگرگونی اوضاع جوی و نزول برف و باران های شدید در غالب نقاط کشور آنچنان که باید برگزار نشد و صد هاهزار نفر از کسانی که از دو روز قبل با تهیه غذا های مختلف و رنگارنك و با جمع‌وجور کردن وسائل لازم و ضروری ، تدارك روز سیزده را دیده بودند ناچار درداخل اطاقهای‌منازل‌خودنشستند و عده‌ای دیگر نیز با استفاده از امکانات موجود نحوست روز سیزده را در پشت بامها بدر کردند ... !

براساس گزارش تلفنی خبرنگاران اطلاعات در شهرهای مختلف آذربایجان غربی ریزش باران وبرف از صبح روز ۵شنبه در این مناطق آغاز شد و تاآخر وقت دیروز بطور متناوب ادامه داشت .ریزش برف‌درشهرستان رضائیه با کولاك شدیدی توام بود و در مدت کوتاهی خیابان ها و کوچه های شهر را سفید پوش کرد . تا ظهر دیروزارتفاع برف در داخل شهر رضائیه به بیش از بیست سانتیمتر رسیدو حرکت وسائط نقلیه وعابران در جاده های اطراف با اشکال‌روبرو شد .

در شهر های نقده ، اشنویه ، پسوه ، جلدیان ، میاندوآب ، مهاباد ، شاهپور ، خوی و چند نقطه دیگر نیز وضع بهتر از رضائیه نبود وساکنان این‌شهر ها نیز نتوانستند برای‌برگزاری مراسم‌روز سیزده بدرازخانه‌های خود خارج شوند ...

همزمان با نزول برف در شهر های آذربایجان غربی ، ریزش باران شدیدی نیز در شهررشت و سایر مناطق استان گیلان آغاز شد و بدنبال آن سیلاب‌در کوچه ها و خیابان های مرکز استان جاری گشت .

ریزش باران در رشت و شهر های بندرپهلوی،لاهیجان ،فومن، صومعه‌سرا و سایر نقاط استان گیلان تا عصر دیروز همچنان ادامه داشت و سرمای شدیدی تمام منطقه را فرا گرفته بود.

در مازندران

دیروز مازندران یکی از سرد ترین مناطق ایران بود و نزول برف و باران در تمام مدت ۲۴ ساعت گذشته بطور متناوب‌ادامه داشت سرمای هوا باندازه‌ئی‌بود که کمتر عابری در کوچه ها و خیابان های شهر آمل دیده می شد و همه ساکنان شهر با پناهنده شدن به اطاقهای دربسته و نشستن در کنار بخاریها و یا زیر لحافهای کرسی نحوست سیزده را بدر کردند .. !

یکمتربرف!

پریشب نزول برف تا صبح در مناطق کوهستانی لاریجان ادامه داشت و در منطقه «رینه» بیش‌از یك‌متر برف بزمین نشست . در گزنك مرکز بخش لاریجان نیز ارتفاع برف به نیم مترسید.

باستناد گزارش خبرنگار اطلاعات در آمل : نزول برف‌تا ساعت یازده صبح روز گذشته‌در جاده هراز ادامه داشت و از مبارك‌آباد آبعلی تا منطقه «بائیجان» شصت کیلو متری آمل برف همه جا را پوشاند . روز گذشته پلیس راه آمل از حرکت وسائط نقلیه‌ایکه فاقد زنجیر چرخ و سایر وسائل‌لازم «از نظرایمنی » بودند در جاده هراز جلوگیری بعمل آورد .

در شهسوار و چالوس

شهر های چالوس و شهسوار از روز گذشته باردیگر قیافه‌ئی زمستانی بخود گرفتند و مردم این دو شهر که آماده‌برگزاری مراسم «۱۳» شده بودند با آغاز حکومت سرما و باران بداخل خانه های خود پناه بردند و از پشت‌شیشه های‌پنجره‌هانظاره‌گر آسمان شدند که با نزول باران به‌آنها اجازه نداده بود ساعتی را بدون دغدغه و خیال «فردا» دردامن دشت و صحرابگذرانند.

ضمنا بر اثر نزول برف‌درجاده «کندوان» حرکت وسائط نقلیه در این راه متوقف شد وبدستور پلیس راه وسائط نقلیه‌ایکه‌عازم تهران بودند از طریق جاده های رشت و هراز بسوی این شهر هدایت شدند . .

البته در تمام مدت ۲۴ ساعت گذشته ریزش باران درشهسوار نیز کماکان ادامه داشت و در ارتفاعات«قلعه گردن»برف‌سنگینی بزمین نشست.

در بابلسر

خبرنگار ما در بابلسر گزارش داد: بدنبال ریزش باران کم‌سابقه در این شهر ، مردم موفق به خارج شدن از خانه های‌خود نشدند و روز سیزده را در داخل اطاقهای دربسته گذراندند.

در همدان

صبح دیروز وقتی ساکنان شهر همدان سراز خواب‌برداشتندوضع هوا را در این‌شهرد گرگون‌دیدند وبا مشاهده نزول برف ، فورا متوجه شدند که باید از خیر رفتن بدامن دشت و صحرابگذرند ونحوست سیزده را در داخل اطاقهای منازلشان بدر کنند و بدنبال آن بود که کمتر کسی برای گذراندن‌تعطیل‌روزسیزده‌بدر از خانه‌اش خارج شد و تقریباهمه جمعیت‌شهرهمدان‌با شستن‌دردا‌خل خانه‌های خود باستقبال سیزده‌بدر رفتند !

ماموران پلیس راه نیز برای جلوگیری از وقوع حوادث‌احتمالی و همچنین انسداد گردنه اسدآباد اقدامات احتیاطی لازم را بعمل آوردند وبدنبال آن بود که کمتر‌کسی برای گذراندن تعطیل روز سیزده‌بدر از خانه‌اش خارج شد و تقریبا همه جمعیت شهر همدان با نشستن در داخل خانه های خود باستقبال سیزده‌بدر رفتند !

ماموران پلیس راه نیز برای جلوگیری از وقوع حوادث‌احتمالی وهمچنین انسداد گردنه‌اسدآباد اقدامات احتیاطی لازم را بعمل آوردندودر گردنه مذکور به پاك‌کردن جاده ازوجودبرف‌پرداختند..

برف درمیانه

خبرنگار ما در میانه گزارش‌داد: نزول برف در میانه توام با باد و طوفان شدید ادامه داردورفت‌وآمد در خیابانها کمتر بچشم میخورد..

در فیروزکوه نیز نزول برف از روز گذشته آغاز شد .

مردم فریب خوردند !!

دیروز شیرازیها نیز چون سایر هم‌وطن خودبرای‌برگزاری‌مراسم سیزده‌بدر دچار دردسر شدند و هوای نامساعد شیراز به آنان اجازه نداد که روز خوشی را در دامنه دشت و صحرا و بخصوص در باغ‌تاههای معروف این شهر بسرآرند .

خبرنگار ما درشیرازگزارش‌داد: صبح روز گذشته هوای شیراز آفتابی شد و مردم این شهر که از ساعتها پیش خود را آماده کرده بودند تا برای گذراندن سیزده‌بدر به صحرا وباغات‌اطراف شهر بروند دسته‌دسته‌بطرف‌خارج شهر حرکت کردند . هنوزجمع زیادی از شهر بیرون نرفته بودند که ناگهان وضع هوامتغیر شد و بدنبال آن مجددا ریزش باران سیل‌آسا آغاز گشت .

باریزش باران آندسته از مردم شهر که هنوز از منازل خودخارج نشده بودند ترجیح دادند که روز سیزده را درمنازلشان‌بگذرانند و جمع دیگری نیز نه به بیابانها رفته بودند خسته وناراحت‌دوباره‌به شهربازگشتند . بقراراطلاع‌دیروز ریزش باران در غالب نقاط‌استان فارس بطور پراکنده‌ادامه داشت.

در آذربایجان شرقی

دیروز سرمای ۵ درجه زیرصفر در تبریز وریزش برف مداوم به ساکنان این شهر فرصت نداد تابرای سیروگشت راهی دشت و صحرا شوند .

نزول برف که‌با بادی شدیدتوام بود وضع عمومی شهر را چنان بهم‌ریخت که کمترکسی جرات خارج شدن از خانه خودرداشت.

جاده های اطراف تبریز وغالب نقاط آذربایجان درزیر پوششی‌از برف سنگین فرو رفت ورفت‌وآمد وسائط نقلیه را در شهرها ونقاط اطراف با اشکال روبرو ساخت...

در آبعلی ورودهن

خبرنگاران ما در آبعلی ورودهن گزارش‌دادند : از عصر پریروز ریزش برف‌در آبعلی و نزول‌باران در رودهن آغاز شد و بهمین‌جهت جمعیت زیادی برای گذراندن‌روز سیزده نوروز باین دو منطقه نیامدند !

دررودهن علاوه بر نزول باران تگرك شدیدی نیز باریدن‌گرفت ودربعضی نقاط خساراتی‌بباغداران وارد ساخت .

ضمنا براساس گزارش رسیده از ساری : بارندگی‌شدید در این شهر نیز باعث بهم‌خوردن بساط آندسته از کسانی شد که قصد داشتند روز سیزده را در بیابانها بگذرانند .

دربهشهر نیز بارندگی تا آخر وقت دیروز ادامه داشت .

اینجا گوشه‌ئی از شهر شیراز است که مردم قبل از نزول باران دیروز در آنجا گردهم آمده‌بودند تا مراسم جالب روز سیزده را برگزار کنند .

استاندار استان مرکز درزندان کاشان!

استاندار استان‌مرکز بزندان‌رفت. این مطلب پریروز در کاشان دهان بدهان گشت و بالاخره معلوم شد که آقای‌دکترشادمان استاندار استان مرکز از زندان شهربانی کاشان بازدید کرده و برای ساختمان جدید زندان وعده مساعد به شهربانی محل داده است .

آقای دکتر شادمان بمنظور بزمین زدن اولین‌کلنگ ساختمان تصفیه‌خانه آب لوله کشی کاشان به این شهر آمده بود .

بازدید استاندار استان مرکز از زندان شهربانی‌کاشان، بدنبال‌شرکت وی درجلسه‌مشترک‌انجمن شهرستان وانجمن شهر کاشان صورت گرفت . در این جلسه تیمسار سرتیپ‌شیبانی رئیس‌هیئت مشورتی روزنامه‌اطلاعات درکاشان ، از وضع زندانیان و ساختمان زندان شهربانی کاشان ، انتقاد کرد. برای‌ایجاد ساختمان جدید زندان شهربانی کاشان ششصد هزار ریال جمع آوری شده و زمین‌آن‌از طرف شهرداری کاشان درمجاور ساختمان شهربانی این‌شهر بهمین منظور اختصاص یافته است ولی متاسفانه تاکنون از مرکز نسبت به شروع ساختمان جدید زندان شهربانی کاشان کمکی نشده است.

استاندار درزندان شهربانی‌کاشان ازجوانی که باتهام سرقت زندانی شده است سئوال کرد : چرا زندانی شده‌ای ؟ جوان زندانی در جواب استاندار گفت : من‌عادت به«سماور» دزدی دارم ! و سماور هائی را که میدزدم به ۵الی ٦ تومان میفروشم، برای سرقت‌سماور وارد خانه ها میشوم‌و تردستی من در سرقت‌سماور بحدی است که حتی میتوانم سماوری را که در حال جوشیدن است با خود برداشته و ببرم ..

استاندار استان مرکز و رئیس شهربانی هنگام ورود بزندان .. در حالیکه برای ورود بزندان بایکدیگر تعارف میکنند .

نقش‌های زندگی

بخاطر پوست‌تخمه کتك‌خورد

«صحبت‌الله » و «مهوش » زن‌و شوهری که تازه از ده به شهرستان کرمانشاه‌آمده‌بودند، هوس کردند بسینما بروند و فیلمی تماشا کنند . صحبت‌الله بلیط ها را تهیه کرد و هردو بداخل سالن رفتند، در ردیف پشت سر صحبت‌الله وهمسرش، چندتا آدم « مردم آزار »نشسته بودند و مرتبا پوست های تخمه و آجیل را مثل تمبر به پس گردن«صحبت‌الله»می‌چسباندند، «صحبت‌الله » که غرق تماشای فیلم بود متوجه پرتاب پوست تخمه ها نشد . اما وقتی فیلم تمام شد، وی احساس کرد که گردنش سنگینی میکند !دستی به پس گردنش بردو تازه‌متوجه شد، چند تماشاچی ردیف عقب چه بلائی سرش آورده‌اند .وی بدون معطلی ، یقه کنترلچی سینما راگرفت و با مشت به سر و صورتش کوفت . بادخالت پلیس دعوا تمام شد، اما سرو صورت کنترلچی کبودشده‌بود، «صحبت‌الله » در کلانتری گفت: من پول دادم فیلم را تماشاکنم نه این که پوست تخمه ها را کنترل کنم ، وظیفه کنترلچی بود که پوست تخمه هارا کنترل کند!

ساختمان راه‌کاشمر ـ نیشابور

تاآخر فروردین ماه پایان مییابد

در شش ماهه اول سال جاری کلیه جاده های‌اصلی و فرعی خراسان تعریض میشود و چند جاده اصلی در این استان اسفالت میگردد همچنین عملیات اسفالت جاده سرخس ـ مشهد خاتمه میپذیرد و بهره برداری از آن آغاز میگردد . یك مقام مطلع ضمن اظهار مطالب بالا به خبرنگار ماگفت : پیش از فرارسیدن جشن های دوهزارو پانصد ساله شاهنشاهی عملیات جاده سازی قطعه‌دوم‌شاهراه آسیائی از بجنورد تاگنبدکاوس خاتمه می‌پذیرد واین‌جاده در نیمه اول سال جاری آسفالت میشود. برای این که جاده مزبور که باصرف میلیارد ها ریال در دست‌ساختمان است از سیل های احتمالی مصون‌بماند . صد هاپل کوچك و بزرك ساخته شده‌و عملیات زیر سازی جاده بارتفاع یك‌و نیم متر بسرعت ادامه دارد . این مقام افزود : تا پایان فروردین ماه جاری عملیات احداث جاده کاشمر ـ نیشابور که از ۲سال قبل آغاز شده بود خاتمه میپذیرد و بهره برداری از آن آغاز خواهد شد. وی در خاتمه یادآور شد عملیات راهسازی و تعریض راه سبزوار ـ کاخك ادامه دارد و تاکنون وسیله ماشین های اداره‌راه خراسان ٤٦ کیلو متر ازراه مذکور ساخته شده است و تامین اعتبار ، عملیات اسفالت این راه آغاز خواهد شد.

سارق‌شیشه‌شکن!

در اصفهان بدام افتاد ....

دیشب مقداری اشیاء زینتی و لوکس از اتومبیل فولکس‌واگن شخصی بنام «منوچهر جمدی» در خیابان «کاوه» اصفهان بسرقت رفت ، در تحقیقاتی که بعمل آمد معلوم شد سارق یا سارقین با شکستن شیشه اتومبیل اقدام بسرقت کرده‌اند ،مامورین آگاهی‌وپاسگاه ژاندارمری اصفهان پس‌از اطلاع از جریان به فعالیت پرداختند و موفق شدند شخصی بنام «رضا مزوعی» را باتهام این سرقت دستگیر کنند

خبرنگار ما در اصفهان گزارش داد : این شخص در بازجوئی های اولیه علاوه براین سرقت به چند فقره سرقت دیگر نیز اعتراف کرد «رضا مزوعی» چندی قبل نیز یك موتور سه‌چرخه بشماره ۱۷٤۵ تهران متعلق به «رضا قانعیان» را سرقت کرده بود .

اژدها

-۳۵۰-

نوشته : احمد احرار

مردی که برای سولتسنون پیغام فرستاده بود قدرت انرا داشت که‌با اشاره‌یی دودمان او را بباد دهد .آن مرد در دستگاه سلطنت منصب مهمی داشت و ازمخالفان زورمند سولتسنون بشمار می آمد . اما حمایت شاه‌صفی از سولتسنون فرصت نداده بود که تا آنروز نیش خود را بر ارمنی متمول و زیرك بیازماید . اینك که شاه‌صفی در میانه نبود ، به آسانی میتوانست سولتسنون و خاندان او را نابود کند. آنهم با چنان حربه‌یی که برای متهم کردن وی در اختیار داشت .

سولتسنون از خلال پیامی که‌دریافت داشته بود بوی مطامعی رااستشمام می کرد و میدانست که با پرداخت «حق السکوت» میتواند آن مدعی صاحب نفوذ و مقتدر را از دشمنی با خود منصرف کند . اما مثل آن مرد دهها مدعی و مخالف داشت که بستن زبان همگی آنها برایش مقدور نمیبود ، بعلاوه پرداخت حق‌السکوت در حکم اعتراف به گناه ناکرده بود وکار او را دشوارتر میساخت .

سولتسنون حتی یك لحظه در باره مرك شاه‌صفی تردید نمیکرد ومطمئن بود بفاصله دو روز تمامی‌مردم‌اصفهان مطلع خواهند شد که‌شاه‌صفی‌آخرین ساعات زندگی خودرا در خانه او گذرانیده و بهنگام مراجعت ،دچار چنان سرنوشتی گشته است . این خبر ،حتی اگر باپیرایه های دیگر هم‌آمیخته نمیشد ، برای نابود ساختن او کفایت میکرد . حتم داشت‌خاج پرستی که پادشاه اسلام را برای شرابخواری بخانه خود میبرد وباعث مرك وی میشود ، از گزند انتقام مسلمانان متعصب در امان نخواهد ماند و هرگاه دولتیان نیز اورا رها کنند از چنك مردم رهائی نخواهد داشت .

هرچه بیشتر فکرمیکردبیشتر مطمئن میشد که بازیچه سرنوشتی شوم و دهشت‌انگیز قرارگرفته‌است .خودش، زنش ،فرزندانش ،اموالش ، آرزویش همه رابر باد رفته میدید . حریف‌حق داشت اورا ازوضعیتی خبر دهد که هزاران بار آرزوی مرك کند.

اندیشه های‌پریشان خواجه سولتسنون رفته‌رفته در نقطه‌یی متمرکز میشد : مرك !مردن و خلاص شدن مرد وازگون‌بخت باین نتیجه رسیده بود که پیش از فرارسیدن فراشها و دژخیمان .پیش از آنکه خانه‌اش رابه آتش بکشند وزن وفرزندش را درون آتش کباب کنند ، مرك را بیاری خوانده ،در آغوش مرك خود خواسته از عواقب وخیم میهمانی شب پیش برهد .

اندیشید که اگر خودرا تسلیم‌مرك کند لااقل زن و فرزند و مالش از آسیب انتقامجویان محفوظ خواهد ماند . همه قرائن براصابت این‌تصمیم گواهی میداد . این تنها کفاره‌یی بود که میتوانست بخاطر میهمانی بدفرجام شب پیش بپردازد و بقیمت جان‌خویش جان و مال‌عزیزان خود را نجات دهد.

قطره‌یی اشك از چشمان سولتسنون فرو لغزید و میان انبوه سبیلهای خرمائی رنك او که روی گونه‌اش‌تاب داده بود ناپدید شد . برخاست ، با حسرت نگاهی به اطراف افکند . به اتاق دیگر رفت و با مرك خودخواسته همبستر شد .

***

چیزی از ظهر گذشته ، قلب‌شاه‌صفی آرام‌آرام تپیدن گرفت و نبض او ، زیر انگشتهای درازو استخوانی حکیم شمسا حرکت منظم خود را آغاز کرد .

حکیم سالخورده که از سپیده دم یکسره بالای سر شاه‌صفی نشسته و کوشیده بود تا او را از میان چنك و دندان مرك باز رهاند نفس بلندی کشید. با گوشه قبایش عرق‌ازپیشانی سترد و برخاست.

اکنون میتوانست با خیال‌راحت‌اجازه دهد که شاه‌صفی را حرکت‌داده به عمارت دولتخانه منتقل کنند .میرزاتقی نخستین کسی بود که مژده رفع خطر از پادشاه قزلباش را شنید وبشنیدن این خبر بی اختیار حکیم شمسا را در آغوش کشیده بوسه ها بر سر وروی او زد .

ساعتی بعد ، شاه‌صفی در عمارت خوابگاه بستری شد . در جاده‌جلفا و اصفهان فرق شکسته شده و رفت و آمد صورت عادی خود را باز یافته بود . اما علیرغم همه کوششها و شایعات گوناگونی در باره اختلال مزاج شاه‌صفی بر سر زبانها افتاده بود . گروهی از کسالت ناگهانی‌شاه صفی و گروهی از مرك او سخن می گفتند.

کشتار گوسفند درمشهد آزاد اعلام‌شد!

عضوانجمن‌شهر: نان مشهد ، خمیر، سیاه ، نامطلوب وگران است !

چون هیات مدیره شرکت تعاونی وتوزیع گوشت مشهد نتوانست‌نسبت به تعهدات خوددر مورد تامین‌گوشت مصرفی شهر عمل کند ، بدستور شهردار مشهد کشتار گوسفند دراین شهرستان آزاد شد !

تیمسار بنی‌اعتماد شهردار مشهد تصمیم‌خودرا در جلسه اخیر انجمن شهر مشهد اعلام کردو اظهارداشت: درست است که بعلت‌عدم بارندگی‌در صفحات جنوبی‌خراسان ،این استان مواجه باسیاه‌بهار گوشت گردیده است ولی این حرفها برای مردم گوشت نمیشود ،وی افزود مردم‌مشهد از شهرداری و دستگاه های مسئول انتظار دارند که نسبت‌به تامین‌گوشت اقدام گردد ، هیئت مدیره شرکت گوشت تعهد کرده بود که روزانه بین بیست تا بیست و پنج تن گوشت مصرفی‌شهر را تامین کند ولی دراین مدت میزان عرضه گوشت از دوازده الی پانزده تن تجاوز نکرده و مردم در مضیقه بودند ازاینرو فعلا کشتار گوشت آزاد اعلام شد تا در آینده نزدیکی در موردشرکت‌گوشت تصمیم مقتضی گرفته شود در پایان این جلسه یکی از اعضای انجمن شهرطی سخنانی نسبت بوضع نان شهرمشهد شدیدا انتقاد کرد و گفت : در حال حاضر نان خمیر، سیاه و نامطلوب‌در این شهر از قرار کیلوئی یازده الی دوازده ریال‌بفروش‌میرسدکه اجحاف مستقیم به‌طبقات مردم است!

صفحه ۸ـ اطلاعات

اخبار شهرستانها

شنبه۱٤فروردین‌ماه۱۳۵۰ ـ شماره۱۳٤۵۷

یک دبیر برای ۳۰۰ دانش آموز کافی است!

باتدریس‌ازطریق هیپنوتیزم میتوان میلیو نها ریال صرفه‌جوئی کرد

پیشنهاد جالب دبیر طبسی :

عباس آرام ، دبیر دبیرستان های طبس که برای اولین بار «هیپنوتیزم » رابه‌خدمت آموزش و پرورش درآورده است و خبر های آن قبلا در اطلاعات درج شد پیشنهاد جالبی بوزارت آموزش و پرورش ارائه داد.

آقای آرام ، در پیشنهادخود که شرح آنرا بروزنامه‌فرستاده یادآور شده است که چنانچه روش تدریس با هیپنوتیزم در ایران معمول شود ، هرسال میلیونها ریال برای وزارت آموزش صرفه‌جوئی خواهدشد.

آقای آرام مدعی است که بانیروی هیپنوتیزم ، میتواند ذهن دانش آموزان را برای یادگیری دشوار ترین نکات درسی آماده کند. وی معتقد است : روشی که برای‌سهولت در امر یادگیری دانش آموزان بکار میبرد ، شاید در ایران استثنائی باشد ولی این روش در بعضی کشور های مترقی ، ناشناخته نیست مثلا در کشور شوروی استادی وجود دارد که هیپنوتیزم را بخدمت تعلیم و تربیت در آورده و در این راه به موفقیت های حیرت انگیزی دست یافته است .

آقای عباس آرام

آقای آرام طی نامه‌مشروحی که اخیرا به سازمان شهرستان های روزنامه اطلاعات فرستاده می نویسد:

تدریس باروش هیپنوتیزم علاوه بر تقویت حافظه دانش ـ آموزان و تقویت نیروی جسمی آنها ، فایده دیگری هم دارد و آن : جبران کمبود معلم و صرفه‌جوئی در بودجه آموزشی وزارت آموزش و پرورش است بدین معنی که اکنون معمولا تعداد دانش آموزان هر کلاس باید حدود سی نفر باشد تا بتوان کلاس را اداره کرد اما در روش تدریس با هیپنوتیزم ، میتوان کلاس های سیصدنفری رابه خوبی اداره کرد ... اگر تعداد دانش آموزان سال اول و دوم دبیرستان های کشور را هفتصد هزار نفربه‌حساب‌آوریم، برای اداره کلاس های سی نفری احتیاج به بیش از بیست و سه هزار دبیر است .

هر دبیر بطور متوسط ماهی هزار تومان حقوق‌ومزایادریافت میکند. بنابر این هر ماه به بیستو سه هزار دبیر مبلغی در حدود دویستو سی میلیون ریال پرداخت میشود و حال‌آن که‌در تدریس باروش‌هیپنوتیزم، عده دبیران به دو هزار وسیصد نفر تقلیل می‌یابد و در نتیجه هر ماه تقریبا مبلغ دویست میلیون ریال صرفه جوئی می شود . از محل‌صرفه جوئی نیز میتوان وسایل لازم برای توسعه محل تدریس باروش هیپنوتیزم تهیه کرد.

گدای ثروتمند ،

در تصادف کشته شد

دیروز هنگامیکه اتومبیل سواری شماره ۸۱۳٤۸برانندگی آقای دکتر علیرضا وهاب‌زادگان از رشت عازم بندر پهلوی بود در حوالی برزن غازیان با گدای مجهول‌اللهویه‌ای تصادف کرد .

گزارش خبرنگار ما در بندرپهلوی حاکیست : در این واقعه مرد گدا بسختی مجروح شد و پس از انتقال به بیمارستان درگذشت .جالب اینکه در بازرسی هائیکه از لباسهای گدای مجهول‌اللهویه بعمل آمدمقدار ۹هزار و دویست ریال پول‌نقد از چندقسمت لباس وی‌بدست آمد .راننده نیز بازداشت شدمو جریان تحت‌رسیدگی قرار گرفته است .

مؤسسه انتشارات امیرکبیر

شارل دوگل

خاطرات امید

ترجمه

شهرآشوب‌امیرشاهی

منتشر شد

درهفتهٔ اول انتشارپیش از ۲۵۰۰۰۰ نسخه از این کتاب به فروش رسید

آگهی حراج

سازمان دفاع غیر نظامی کشور مقداری وسائل فرسوده اداری از قبیل میز و صندلی چوبی و فلزی بخاری نفتی ـ پنکه رو ـ میزی برقی و وسائل دیگر که درزمین‌آموزش سازمان کیلومتر ۱۸ جاده کرج و همچنین در محل سازمان خیابان شاه ساختمان آلومینیوم طبقه هفتم موجوداست‌از طریق‌حراج‌عمومی به فروش می رساند تاریخ‌حراج روز ۲۳ر۱ر۵۰ ساعت ده صبح در محل سازمان طالبین می‌توانند از تاریخ آگهی حراج همه روزه درساعت اداری‌وسائل مزبور رامشاهده‌نموده‌و فهرست آنها که‌درقسمت اموال سازمان می باشد ملاحظه نمایند ضمنا خریدار موظف است ظرف پنج روز وسائل خریداری شده را با پرداخت وجه نقدتحویل گرفته واز محوطه خارج نماید .

سازمان دفاع غیرنظامی کشور

۲ـ۳ م‌الف ۱۹۱

آگهی استخدام

سازمان صنایع نظامی جهت قسمت های تابعه خود احتیاج به افراد زیر دارد :

۱ـ مهندس الکترونیك با داشتن حداقل سه سال سابقه کار دررشته‌مربوطه‌و مسلط به‌زبان آلمانی یکنفر

۲ـ لیسانسیه امور اداری با داشتن حداقل سه سال سابقه کار در امور تجزیه و تحلیل یکنفر

۳ـ مددکار اجتماعی حداقل تحصیلات دیپلمه‌و داشتن سابقه کار در رشته مربوطه دونفر

داوطلبان می توانند همه روزه باستثنای ایام تعطیل تا آخر فروردین ماه سال ۵۰ با در دست داشتن عین مدارك مربوطه جهت کسب هرگونه اطلاعات به مدیریت امور اداری و نیروی انسانی سازمان واقع در سلطنت آباد مراجعه نمایند .

آـ۵۹۵ ۲ـ۲ سازمان صنایع نظامی

آگهی تجدید مناقصه

سفارت دولت کویت دردربارشاهنشاهی بدینوسیله تجدید مناقصه ساختمانی بنای سفارت وکنسولگری را اعلام می نماید .

از مقاطعه کاران مایل بشرکت دراین مناقصه که خود را حایز شایستگی و تجربه لازم میدانند خواهشمند است ظرف یك هفته ازتاریخ این‌آگهی همه‌روزه ازساعت ۹صبح لغایت ۲بعداز ظهر جهت دریافت اظهارنامه ثبت بدفتر این‌سفارت واقع درخیابان سازمان آب مراجعه فرمایند .

آـ۱٤۰۲ سفارت دولت کویت

آگهی حراج

بانك سپه تعدادی اثاثیه فرسوده چوبی و فلزی و یخچال و آبسردکن وغیره رااز طریق حراج عمومی بفروش میرساند طالبین می توانند روز پنجشنبه نوزدهم فروردین ماه ۱۳۵۰ ساعت سه بعد ازظهر درمحل پارکینك ساختمان اداره مرکزی اول خیابان‌سپه حضور بهمرسانند .بدیهی است بانك دررد یا قبول پیشنهادات مختار است وحق‌حراج به‌عهده خریداران می باشد.

آـ۱۱٤٦ بانك سپه

تبریکات

جناب آقای مهندس زنگنه ریاست محترم هیئت مدیره و مدیر عامل شرکت سهامی قند کرمانشاه

انتصاب شایسته‌آقای مهندس حسین مرشدزاده نائینی را که از مهندسین برجسته کشور میباشد به ریاست کارخانه قند کرمانشاه صمیمانه تبریك عرض و آرزوی موفقیت روز افزون داریم .

غلامحسین عطائی ، سرهنك امینی ، محمد صادقیان ، احمد امینی ، علی عطائی، پرویز عطائی ، محمد قاضی‌عسکری شمس‌الدین متولی زاده ،حیدر گلانی ،قدرت‌اله عطائی،غلامرضا شهیدی ، نوراله امینی . عبدالرضا امینی .

آـ۱۲۱٦

جناب آقای هوشنك معاون

مدیران و کارمندان و کارگران شرکت سهامی صنایع شیمیائی اسیرکو انتصاب جنابعالی‌را به سمت مدیریت عامل بیمه آسیا تبریك گفته و موفقیت آنجناب‌را در این کاراجتماعی آرزومندند .

شرکت سهامی صنایع شیمیائی آسیرکو

آگهی

هفت برك دستور پرداخت اصلاحات ارضی‌از شماره۸۵۱٤ الی ۸۵۲۰ سری ث‌ر۱ هر یك بمبلغ ۵۸۰۰۰ریال از سررسید ۲٤ر۱ر۵۰ الی۲٤ر۱ر۵٦مربوط به قریه اغ‌بلاغ علیا از محال سکمن آباد خوی بنام آقای فیروزحیدرزاده‌دارنده شناسنامه شماره ٤۲۳۰ صادره از تبریز بنا به اظهار ذینفع در تهران مفقودگردیده‌است معهذاهرگاه کسانی خود را در این مورد ذینفع می دانند از تاریخ‌انتشار آگهی ظرف ده روز در یکی از ساعات اداری به بانك تعاون کشاورزی ایران ـ شعبه مرکزی مراجعه نمایند .چنانچه در این مدت ادعائی نسبت به دستور پرداختهای فوق الذکر به بانك نرسد نسبت به صدور المثنی به نفع آقای فیروزحیدر زاده اقدام خواهد شد .

بانك تعاون کشاورزی ایران ـ شعبه مرکزی

صفیری ، ملیحی

آـ۱۳۸۰ ۱ـ۳

آگهی استخدام

نیروی‌هوائی شاهنشاهی‌بمنظور تکمیل کادر پزشکی غیر نظامی خود تعدادی تکنیسین رادیو ـ ایزوتوپ با حقوق مکفی جهت مرکز استخدام مینماید .

داوطلبان واجد شرایط می توانند از تاریخ ۱۸ر۱ر۵۰ همه روزه باستثنای ایام تعطیل و روز های پنجشنبه از ساعت ۸ صبح الی ۱۱ با دردست داشتن عین مدارك تحصیلی و دفترچه پایان خدمت زیر پرچم و یابرك معافیت دائم از خدمت و عین شناسنامه عکس‌دار به ستاد فرماندهی نیروی‌هوائی‌شاهنشاهی (بهداری)واقع درخیابان‌فرح‌آباد (دوشان تپه)مراجعه نمایند .

م‌الف ۱۸۳

نیروی هوائی شاهنشاهی

۱ـ۳ آـ۱۱۳۸

کارخانه سیمان یکهزار تن سیمان خریداری می کند

چهل سال قبل درهمین روز

رضا افشار

بامضای آقای افشار وزیر طرق اعلانی انتشار یافته بدین مضمون :

وزارت طرق حمل یك هزار تن سیمان خریداری‌را از بندر پهلوی‌به محل کارخانه سیمان‌واقع درنزدیکی حضرت عبدالعظیم به شرایط ذیل بمناقصه می گذارد : ۱ـ حمل سیمان باید بلافاصله پس از عقد قرارداد شروع و به‌ترتیبی که‌تعیین خواهد شد تحویل گردد ۲ـ موسسات حمل و نقل که داوطلب هستند باید پیشنهادات خود را بدفتر وزارت تسلیم دارند ۳ـ داوطلبان باید میزان ظرفیت‌وسائل نقلیه‌خود را تحقیقاً در پیشنهاد خود قید نمایند ٤ـ نظر به اهمیت و فوریت موضوع داوطلبان بایستی مبلغ‌پانصد تومان نقداً به صندوق وزارت طرق داده رسید آن را ضمیمه پیشنهاد خود نمایند تا در صورتی که حائز حداقل شدوازانعقاد قرارداد‌خودداری نمایند به نفع دولت ضبط شود .

خرید تیرچوب برای تلگراف

آقای حمیدی رئیس اداره‌ملزومات مالیه خرید پانصد اصله تیرکبوده وراست را بطول چهار زرع‌که قطر آن بیست و چهار سانتی متر و قطر سرچوب ۲۰سانتی‌متر باشدوهمچنین ۱۸ اصله تخته کاج یا چنار را به مناقصه می گذارد . داوطلبان این معامله می توانند اطلاعات بیشتر را ازملزومات‌وزارت پست وتلگراف‌اخذ نمایند .

هیئت مدیره شیلات

چون مطابق قرارداد منعقده سه نفر از اعضای هیئت مدیره شیلات از طریق‌دولت ایران تعیین میشودو ریاست آن‌نیز بارئیس ایرانی است‌و در این موقع که آقای میرزا علی خان سهیلی به جای‌آقای سیدمصطفی خان کاظمی به‌ریاست هیئت مدیره تعیین گردیده و آقای حمید سیاح عضو هیئت مدیره هم در وزارت‌خارجه به ریاست اداره شوروی تعیین گردیده لذا از طرف دولت دو نفر عضو برای هیئت مدیره انتخاب شدند، یکی آقای ناصر قلی خان اعتمادی (نصرـ الدوله) و دیگری آقای حاتمی که کماکان عضویت هیئت مدیره راخواهد داشت .

حمید سیاح

نصرالدوله اعتمادی

والی ایالت کرمان

آقای سید مصطفی خان کاظمی والی ایالت کرمان این دو روزه عازم محل ماموریت خویش میباشد .

تصمیم بلدیه برای سنگ فرش خیابانها

عملیات‌سنك‌فرش‌خیابان پهلوی‌بشدت تعقیب میشود وبرای‌تهیه مقدار کافی سنك که سایرخیابان هارا نیزسنك فرش کنند همه روزه عده زیادی سنك تراش مشغول کار می باشند، چون تصمیم‌بلدیه‌طهران براین‌است که پس از سنك فرش خیابان‌پهلوی سایر خیابان هارا نیز باسنك فرش کند.

خشکسالی در حجاز

ابن‌سعود

در سراسر حجاز خشکسالی و کمیابی آذوقه بروز نموده‌عده حجاج امسال فوق ـ العاده کم است و از طرف عبدالعزیز ابن‌ـ سعود پادشاه نجد و حجاز نمایندگانی به قاهره‌اعزام شده‌اند که بادولت مصر مذاکره کنند ، چون اوضاع از نظر اقتصادی هیچ خوب نیست و عده مسافرین به‌مکه بی‌اندازه کم شده است .

اطاق تجارت بابل

نام شهر بار فروش به بابل تغییر یافت و اسامی اعضای اطاق تجارت بشرح ذیل می باشد:

آقایان میراحمد غفاری ، محمد صادق شفیع زاده ، شیخ عبدالمجید مجیدی ، میرزا ابوالحسن چایچیان، حاج میر محمد علی فرشی ، میرزا محمود مسکوب، میرزا محمد تقی معتمدی، مشهدی‌حسین‌قناد، مشهدی علی اصغر داداش زاده .

مراسم جشن سیزده

دیروز مراسم جشن ملی سیزده نوروز انجام گرفت ، با آنکه هوای شهر ازعصرروزجمعه بکلی منقلب‌و تمام ساعات روز گذشته هوا مخلوط باگردو غبار و بادو طوفان بودمعهذا دستجات جمعیت مردو زن و بچه از صبح از شهر خارج و در صحرا و دهات و قراء اطراف برای گردش وتفریح پراکنده شده بودند .

کلیه نقاط اطراف شهر، شمیرانات، حضرت عبدالعظیم ، اکبر آباد ، دولاب و مخصوصاً منگل خیابان پهلوی (نهر رودخانه کرج) مملو از جمعیت شده بود . وسایط نقلیه بهیچوجه برای ایاب و ذهاب اهالی شهر کافی نبود . عده زیادی کامیون و اتومبیل های بارکش به حمل‌ونقل مسافر مشغول بودند.خوشبختانه هیچ اتفاق سوء و تصادفی روی نداد .

صابون چگونه تهیه میشود

نویسنده‌ای طی مقاله راجع‌بصابون می نویسد :

نمی دانم در کدام یك از جراید خواندم که تمدن هر مملکتی را از میزان مصرف صابون آن می‌سنجند و اگر تمام دنیا را بگردید یك کارخانه صابون پزی بطرز صابون پزخانه های خودمان باین کثافت نخواهید دید . متاسفانه نمی دانم‌چرا باین موضوع مهم توجه نمی شود . نگارنده که صابون پز هارا می ـ شناسم‌و نه نظر شخصی دارم ،بلکه گاهی عبورم به صابون‌پزخانه می‌افتد مشاهده اوضاع آن بیش از حد در من اثر کرده و فکر می کنم چرا باید همه چیز ما برخلاف مردمان دنیا باشد ؟ ما که پیرو دیانت حقه اسلام هستیم نبایستی برای جلب استفاده شخصی ، هستی یك جامعه را دستخوش قرار دهیم و هر نوع مواد خلاف صحت و سلامتی رابقالب صابون ریخته با قیمت گزاف به مصرف فروش برسانیم .

آیا تهیه کنندگان این نوع‌صابون ها هیچ تصور می کنند که ممکن است این صابون بسیاری اشخاص‌را از سلطان بدن محروم و از حلیه چشم عاری نموده و یا مواد قلیائی و تیزابی آن باعث مجروح شدن بدن یك موجود ضعیف شده و ناچارشود ماهها دسترنج خود را به بهای‌نسخه های مرموزو ویزیت گران اطبای خودمانی بدهد ؟

هرگاه این نوع افکار در مغز سازندگان صابون متعفن ایجادمیشد هرگز حاضر نمیشدند پیه های عفن وهزار نوع‌کثافات را بوسیله فلیات ونمك منجمد کرده به اسم صابون بفروشند .

برای جلوگیری از این خودسری هاو اجحافات بازباید دست بدامان رئیس جدی بلدیه شده تقاضا کنیم همانطور که در تمام امور جزئی اجتماعی دخالت‌کرده رفع‌معایب می کنند توجهی هم باین موضوع مهم بفرمایند امضاء: م . ع رحیمی

(نقل‌ازاطلاعات ۱۴فروردین ماه۱۳۱۱)

عیدی ماچطورشد؟

از : هرمز معتکف

انتقاد

میگویند حکومت شهری‌را به‌مردی‌سپرده‌بودندخیلی‌خشن و بیرحم ، اما بذال و بخشنده. بطوریکه حتی در حالت خشم این صفت خوب را از دست نمیداد .

روزی میرآخوردارالحکومه بمناسبت خدمتی که انجام‌داده بود مورد لطف حاکم قرار می گیرد و انعام خوبی دریافت‌می دارد . این انعام زیر دندان او مزه میکند و چند روز بعد که مصادف با ایام عید بوده است برای دستبوسی نزدحاکم میرود و از خدماتی که‌برای منظم کردن اوضاع اصطبل ،ورت داده بود شرحی بیان ،اشته حاکم را به بازدید اصطبل دعوت میکند . اتفاقا در همان ایام حاکم ازمقام‌خود معزول شده بود با اینحال بدون آنکه چیزی بروی خود بیاورد دعوت میرآخور از همه جا بی خبر را قبول میکند و ببازدید اصطبل رفته ، دست آخر هم‌پاداشی‌برای میرآخور مقرر میدارد .میرآخور طماع دستی بدست میمالد و می گوید: قربان ، اینکه مزد خدمتم بود ، ولی حضرت‌والا عیدی چاکر را فراموش فرمودند!حاکم که دل ودماغی نداشت ازین وقاحت بخشم آمده جواب میدهد : راست گفتی ، عیدی ترا فراموش کرده بودم ، بعد شمشیر کشیده گردن میرآخوررامی زند و میگوید : اینهم عیدی تو !

این ماجری بنحوی دیگر برای شخصی در همین‌ایام عید رخ داده است. بدین معنی که‌شب‌عید مردکبرای استحمام بگرمابه میرود وبعد از خروج از حمام کیسه کش، استاد حمامی،آتشکار مشت و مالچی و غیره یکی بعد از دیگری جلوی او را میگیرند واو هم طبق معمول مبلغی بعنوان عیدی میدهد اما چون میخواهد بگذرد کارگر حمام صدا میزند که این انعام است یا عیدی ؟ مردک سخت بر آشفته میشود ، سیلی جانانه‌ای بگوش کارگر حمام مینوازد که این انعام تو و مشتی نیز نثار استاد حمامی میکندکه: « اینهم انعام شما» بطوریکه در شرح خبر آمده بودکار بزد و خورد می‌انجامد وبا وساطت مصلحین، شب‌عیدی قضیه فیصله می‌یابد و کار بجاهای باریکتر نمیکشد.

انعام و عیدی، با اینکه از قدیم در کشور ما رواج داشته، ولی تازگیها چون عادت‌نامیمونی دررگ‌وپوست ما مردم ریشه دوانیده وهر کسی سعی میکنددرین مورد گوی سبقت از دیگران برباید کارمند جماعت درعرض‌سال چیزی پس‌انداز نمیکندبامید اینکه‌شب عیدهم از صندوق اداره عیدی‌دریافت‌میداردوهم روسا انعام میدهند. آن‌یکی پای میز قمار می‌نشیند و میبازد و چک وعده‌دار میکشد بامید اینکه عیدی و پاداش شب عید چاله قرضها را پر خواهد کرد، فلان کارگر با درآمد محدود تلویزیون و یخچال و قالی میخرد بامید اینکه با عیدی و پاداش آخر سال پولش‌را روبراه کند.

و اما در ایام عادی هم خود شما اگر تشنه تان‌باشد و سروپزی هم داشته باشید، آب یخ‌فروش بعداز خوردن آن یخ تعارف میکند که قابلی ندارد و شما هم که‌از گفته او شرم حضور پیدا کرده‌اید برای اینکه خودی نشان دهید بادی به غبغب میاندازید و گاه تا پنج ریال برای یک لیوان آب خوردن «انعام» میدهید و خوشحال و راضی هم هستید که‌آقائی فرموده‌اید! .

اینقبیل انعام ها را بهتر است « مستمری» بخوانیم ، زیرا اتفاقی نیست و اکثرا به این نوع انعام گرفتن و انعام دادن عادت کرده‌ایم ولی «عیدی»چیز دیگری‌است زیرا در سال یکبار اتفاق میافتد و طبعا بقول دولتیها «غیر مستمر» بحساب‌می‌آید. منتهی این‌پرداخت غیرمستمر هم کم‌کم از حالت« اختیاری» خارج و «اجباری» شده است، یعنی عیدی گرفتن را یکعده حقی غیر قابل نکول برای خود فرض میکنند و عیدی پرداختن را وظیفه اجتناب ناپذیری برای دیگران !. کسی‌که میخواهد شب عید برای خود و زن و بچه‌اش چیزی بخرد (اگر پولی داشته باشد) شرط واجب آنست که علاوه بر هزینه خریدهای شب عید ، مبلغی هم بعنوان عیدی و انعام کنار بگذارد زیراکفاش، بزاز، لباس فروش،بقال ، راننده تاکسی، گدای سرـ گذر ، سپور محله ، خیاط ، آب حوضی ، پیشخدمت اداره خودش ، پیشخدمت اداره رفیقش ، پیشخدمت اداره برادرش ، آدامس فروش‌دوره‌گردوغیره یا انعام میخواهند یا عیدی بعضی نیزعیدی‌که میخواهند هیچ، انعام هم طلب میکنند!

دوستی میگفت من بلیت بخت آزمائی را معمولا از یک بلیط فروش میخرم و این خرید، باعث سلام و علیکی بین ما شده است . ایام عید این شخص یکباره جلویم سبز شد و تقاضای عیدی کرد.چون یکاسکناس دو تومانی بیشتر در جیبم نبود ناچار همان را باین بلیط فروش پررو« عیدی » دادم و خود پای پیاده تا منزل رفتم، تا من باشم که دیگر از یکنفر بلیط نخرم!

دوست دیگری با حالت تاثر میگفت : پدرم در ایام عید مرحوم شد،در غسالخانه مرده شوی تا انعام و عیدی را یکجا نگرفت رضایت‌نداد که مرده را تحویل دهد . قبرکن هم بهمین ترتیب‌علاوه بر پول کلانی که برای قبر مطالبه میکرد، هم انعام وهم عیدی گرفت، قاری بر سر قبر آوردیم تا نثار اموات آیه‌یی تلاوت کند، او نیز بعد از تلاوت قرآن علاوه براینکه مبلغی گرفت با کمال پر روئی گفت: « پس‌عیدی ماکو» ؟ گفتم پدر آمرزیده آخر کسی که پدرش مرده است عید ندارد . برگشت و گفت: پدر من که نمرده است، ما عید داریم!

اطلاعات مردم

پزشك متخصص زنان

آموزگار زن هستم و صبحها در یکی از دبستانهای بخش۱۳ آموزش وپرورش تهران مشغول تدریس میباشم، چندی قبل احتیاج به متخصص بیماری زنان داشتم و روز ۲۲ اسفند سال گذشته بسازمان بیمه کارمندان دولت (شعبه‌اکباتان) مراجعه کردم، متاسفانه پزشک متخصص بیماریهای زنان نداشتند، خانمی که گویا مسئول راهنمائی بیماران بود، متذکر شد که بعد از ظهرپزشک متخصص بیماریهای زنان نداریم ولی صبحها داریم وآن پزشک هم مرد میباشد.

آیا بهتر نیست مسئولان‌توجه بیشتری به بیمه شدگان‌مبذول دارند و برای بعد از ظهرها هم پزشک متخصص بیماریهای زنان استخدام کنند و آن پزشک هم زن باشد.

آموزگار بخش ۱۳ تهران

مطالعه کنید

حالا که زمستان است (یا بهار است و هنوز هوا گرم نشده) ناگزیر در اطاق میخوابیم ، ولی بازهم صدای هواپیمای غول‌پیکر که از بالای منزل عبورمیکند ، خواب را برما حرام کرده است . فکرتابستان و بالای‌بام‌خوابیدن را میکنم که آنوقت به چه مکافاتی دچار خواهم شد . آیا رفع صدای مزاحم این هواپیماهای غول‌پیکر لازم‌بنظر نمی رسد. مثلادرسایر کشورها هم مردمش بهمین ناراحتی‌ها دچار هستند . منکه بخارج نرفته‌ام ولی فکر نمی‌کنم ، مشکلات را دیگران سالها تحمل کنند و برای آن فکری ننمایند . بهر صورت ازمقامات مسئول درخواست میشودیکنفر را بکشور خارج مامور کنندتا پس از مطالعه در کار آنان بایران بازگردد واعصاب ما اهالی رااز اینهمه ناراحتی‌نجات بخشد . بامید آن روز .

ساکن چهارراه‌مختاری

تصمیمی که گرفته‌اند ! ؟

در تاریخ ۲۹ر۱۲ر۴۹ مثل سایر ماههای‌قبل بدهی اقساطی خود مربوط به وام شماره ۷۱٤٦۵ر۴۹ بانک رفاه‌کارگران را به بانک تسلیم کردم بازهم مثل همیشه دفترچه مخصوص وام را بستم و بدنبال کارهای شب عید رفتم یک ساعت بعد دفترچه را باز کردم‌چیزی باور نکردنی بچشم خورد! متوجه شدم که صندوقدار محترم‌بانک تاریخ وصول بدهی را بجای ۲۹ر۱۲ر۴۹ متاسفانه ۸ر۱ر۵۰ منظور کرده تعجب کردم! از هردیدگاهی این مسئله را تجزیه وتحلیل‌کردم‌فکرم بجائی نرسید. دوباره به بانک‌مراجعه کردم معلوم شد اشتباهی رخ نداده و اولیای محترم بانک ، پولهای‌آخرین روزسال را هشت روزبعد بحساب وام گیرندگان منظور میفرمایند. با توجه به اینکه بانک رفاه از یک روز سود خود بهیچوجه نخواهد گذشت ودیر کرد یک روز را بحساب مشترکین منظورخواهد داشت. این عمل بانک را جز تجاوز بحقوق مشتریان‌نمیتوان تعبیر کرد با کمال تاسف در مراجعه به بانک مسئول‌محترم بانک اظهار میدارد«این‌تصمیمی است که ما گرفته‌ایم». لذا وزارت کار و امور اجتماعی نظر مقامات‌مسئول بخصوص را باین مسئله جلب می‌نماید.

محمد زمان جولا

خاطرتان باشد !

نانوائی بربری در خیابان خوش نبش کوچه زیبانانرا وزن نمی کند ولی اگر اصرار کنید نانرا کیلوئی ۱۱ ریال تحویل شما میدهد . تعیین قیمت شهرداری هم بدیوار‌این مغازه بچشم نمیخورد . آیااین قیمت درست است یاخیر ؟ اگر گران میفروشد، بسراغش بروید و اورا متوجه کنید ، در ضمن خاطرتان باشد یك نسخه از قیمت فروش نانرا همراه ببرید که بدیوار داخل مغازه نصب کنید شاید باین وسیله تکلیف مشتریان و صاحب نانوائی روشن شود .

احمداسفندیاری

بازهم‌درباره وی‌سالور

در روزنامه مورخ‌پنجم‌فروردینماه جاری در این ستون‌راجع‌باسفالت کوی سالور منشعب از خیابان مقصودبیك نوشته شده بود . در این مورد اضافه میکنم که کوچه فرعی که درهمان کوی سالور منشعب از خیابان مقصودبیك میباشد عوارض ۱۸ هزار مترمربع باغات و خانه های این کوچه بن‌بست را شهرداری‌دریافت کرده، ولی نسبت به نظافت و ترمیم اسفالت آن خبری نیست . تقاضا دارد این کوچه راهم نظافت و اسفالت کنند تا زمستان آینده تامچها درگل ولای فرونرویم .

شباهنك

رعایت‌نوبت بامسافران است

بازگشت بشرح مندرج درشماره ۱۳٤٤۲ ـ ۲۲ر۱۲ر٤۹ تحت‌عنوان (جلوی زرنگهارا بگیرید)بامضاء آقای سیامك امین‌الشرعی، باطلاع میرساند .

ایستگاه خط ۲۱۵ در میدان راه‌آهن دارای جایگاه مسافر میباشد بنابراین نوبت و حق‌تقدم برای سوار شدن به اتوبوس را خود مسافران باید رعایت نمایند، ضمنا چون بتعداد کافی اتوبوس در خط مزبور مشغول کار است، توقف مسافران در صف حداکثراز ۵ دقیقه تجاوز نمیکند، مع‌الوصف به مسئولان خط مزبور تذکرات لازم‌داده‌شد .

اداره اطلاعات و روابط عمومی

دودستگاه اضافه شد

عطف به شرح مندرج در شماره ۱۳٤۳٦ مورخ ۱۳ـ۱۲ـ٤۹درمورد خط ۱٦٦ تحت عنوان (اتوبوسها کم‌است) بامضاء آقای علی‌اکبر نخجوانی ، باطلاع میرساند .

اخیرا دودستگاه اتوبوس به تعداد اتوبوسهای آن خط اضافه گردیده است .

اداره اطلاعات و روابط عمومی شرکت واحد

وظیفه ایشان کدام است ؟

تصمیم گرفت جهت یک‌امر فوری تلفنا با شهرستان لاهیجان صحبت کند از اینروبه اداره تلفن واقع در خیابان ناصر خسرو مراجعه وبا پرداخت مبلغ ۱۲ ریال قبض شماره ۰٦۵۸۷ـ ردیف ۰۷۷۳ بنام فریدون پذیره صادر و ساعت مکالمه بین ۱٦و ۱۷ تعیین گردید . بالاخره نوبت سر رسید و وارد کابین شماره هفت شدو با مخاطب‌خود شروع به صحبت کرد . هنوز چند دقیقه‌از مکالمه نگذشته بود که خانمی ناگهان مکالمه را چند ثانیه قطع نمود و با صدای ملایمی گفت : «ببخشید آقا : بازهم صحبت‌میکنید!» متقابلا پاسخ داده شد :بله ارتباط مجددا برقرار شدو هنوز دقیقه‌ای‌از مکالمه نگذشته بود که بازهمان خانم ارتباط تلفنی را برای مدت کوتاهی قطع وبازهمان جمله‌بار اول‌را بکار برد و گفت «بازهم صحبت میکنید!» مکالمه کننده بسیار آدم خونسردی است وتا آنجا که امکان داشته باشد خونسردی‌خود را حفظ میکند و باکمال متانت پاسخ میدهد «بله خانم عزیز، بازهم صحبت میکنم و هر زمان که صحبت تمام شد ارتباط را قطع مینمایم» ارتباط تلفنی برای بار سوم برقرار شد و لحظه‌ای دیگر بازهمان خانم تلفنچی ارتباط را قطع و مجددا گفت «آقابس‌است، چقدر صحبت میکنید» او این بار کاملا از کوره در رفت و باصدای خشنی گفت «مگر شما مجانی مکالمه برقرار میکنید .. مگرشما بابت دقایقی که میگذرد پولش را نمیگیرید .. بشما چه مربوط است که من چقدر صحبت میکنم ... اصلا بشما چه ارتباطی دارد که مکالمه تلفنی دیگران را گوش میکنید ..هر زمان که صحبت تمام شد طبعا مکالمه قطع میشود ... دیگر مزاحم نشوید...» متاسفانه خانم تلفنچی پاسخ داد که «وظیفه ما این است» شرکت بخاطر همین کار بما حقوق میدهد اگر هم زیاد دلخوری «بر» بزن..» البته او پاسخی نداشت که باین خانم بدهد. ولی آیا وظیفه آن خانم تلفنچی همان است که خودش گفته ...یا ازاین طریق‌میخواست نوعی مزاحمت فراهم کند . در انتظار پاسخ شرکت تلفن هستم . ضمنا از نظر روشن شدن ذهن مقامات شرکت تلفن عرض مینمایم که جمع مدت مکالمه هفت دقیقه بوده است .. فکر نمیکنم که هفت دقیقه‌مدت طولانی‌باشد.

محمد نیرومندی

جدول کلمات متقاطع

شماره ٤۹۹٦

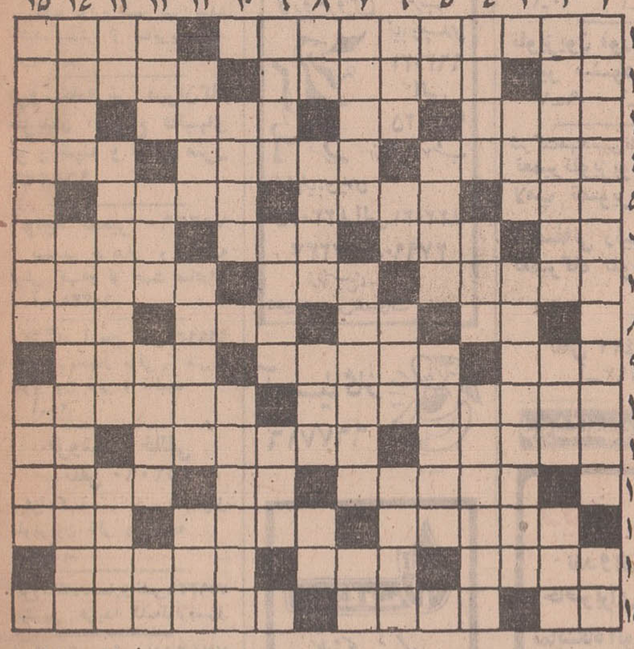

افقی :

۱ـ شغال وروباهی که قهرمانان بنام کتاب دابشلیم هندی‌اند ـ ازقمص، خوشبوترش آید ۲ـ حرف ندا ـ نیرومند است و کار کشته‌در کاری ـ به هیکل درشت و بزرك‌گویند ۳ـ گاهی چشم به دیدار کسی چنین گردانند ـ تازه‌و جدید ـ قصه‌وافسانه‌ـ زمانی به گردن اسیران می افکندند ٤ـ مرض زردی ـ رودی در جنوب ـ کامل ۵ـ نوعی کلاه باشد ـ پسران ـ گروهی اززنان ژاپن، که آوازه‌شان ، بسیاری را به سوی این کشور جذب‌می کند ٦ـ ضمیرمفرد‌ـ آهنی که پیل‌بان با آن برسر پیل می کوبد ـموئی بر گردنی‌ـ پرنده مردارخوار ۷ـ جبران عملی کردن‌ـمهمانخانه بیابانی‌ـ خانه کوچك ۸ـ جنس خشن‌ـ رمق و توانائی ـ هزار عرب ـ گاهی در سخت‌گیری به خشخاش نهند !۹ـ شهرباران‌ـ از دارات دولتی که امور ماهیگیری را برعهده دارد ـ ایوان ۱۰ـ عیاری بنام بود و بعدها سلسله‌یی بنیان گذاردو برضداعراب شمشیر ها زد ـ بالیده وتربیت شده ۱۱ـانتقال مرض ، از کسی به کس‌دیگر ـمرد شجاع است و شیردرنده را نیز گفته‌اند ـ نیم آواز حشره‌ایست ۱۲ـ وقار و سنگینی ـ یکی از ویتامین هاـ از صفات حضرت حق ۱۳ ـ اندوختن است اما ربطی به بانك ندارد ـ بنیان گذار ـ ظلم و ستم ۱٤ـ سربازی که‌در خدمت نیروی دریائی باشد ـ مثل و مانند ـ از سازمانهای مخفی و معروف جهانی ۱۵ ـ بی گهو کاست ـ جانور منبع چربی دریائی ـبه شخص‌پست و حریص لقب داده‌اند !

عمودی :

۱ـ از هنرمندان است و تصویر های مضحك خلق می کند ـ کم‌کم باخسیس‌پیوستگی پیدا کرده ۲ـ از معروفترین بنادر کشور انگلستان ـ بی‌سروته اگر باشد ، بافتنی است ! ـ درخت انگور ۳ـ بدبخت است و سنگدل را نیز گویند ـ درکینه ورزیدنش شکی نیست ، چون قصد تلافی ستم دارد ! ٤ـ نام یکی از سفاین شوروی ـ ناسپاسی کردن ـ حبیب خدا ، جنس بر پشتش عرضه می کندـ وقتی که بیاید ، همه را شامل‌شودـ نجات دهندهـ کرمش‌می‌درخشد ٦ـ سنگینی ـ قورباغه ـ رود کشور فراعنه ـپوشیده ونایپدا ۷ـ اگر عالی و تمیز باشد ، در قضاوت موی را ازماست کشدـ غیر مستقیمش را نیز دولت‌می گیرد!ـ حیوان‌باوفا ۸ـ حالتی بردریا ـ بیرق و پرچم ـعلامت و نشانه ـ ضمیر جمع ۹ ـ از مردان معروف و بی‌زوال کشور هندوستان ـابزار های کار ـ تاچندی پیش‌بردوظرف درخانه‌ها می ساختند ۱۰ـ نوعی مجرای آب در زیرزمین ـ مایعی که گلبولها در آن شناورند ۱۱ـ جسمی که برق را از خودعبور دهد ـ به دروغ نسبت خیانت به کسی زدن‌ـ حشره‌ایست ۱۲ ـیکی از پساوند ها ـ صورت چیزی ـواحد زمانی در نوعی مسابقه ورزشی ـ مردی که‌در سخن گفتن فرومانده باشد ! ۱۳ـ تکرارش بچه‌ترسا است ـ پراکنده کردن و از هم پاشیدن سپاه دشمن ـ گر چه خوردن آن سرگرمی‌خوبی است، اما به ناراحتی معده‌اش نیارزد ! ۱٤ـ باطل و لغو کردن ـاز شاعره های معروف کشور فرانسه ، که بی‌شك‌او را در ذوق بی‌همتا باید دانست ۱۵ـ نوعی‌مجلس‌رقص‌وپایکوبی ـ بلبل است‌و چهچهه همی‌زند!

حل جدول شماره ٤۹۹۵

۳۱۱۰۸۰
همه روزه ازساعت٦ تا ۷ بعداز ظهر نظریات شما را منعکس میکند

قیمت کره پاستوریزه

میگویند ، قیمت کره پاستوریزه در مغازه‌ها باید هربسته یکصدگرمی ۱۵ ریال باشد ، ولی هیچوقت درهیچیك از مغازه های تهران باین قیمت کره پاستوریزه رابدست مشتری نمیدهند و تمامی قیمت هرقالب کره پاستوریزه رااگر خوش انصاف باشند ۱۷ ریال واگر بی انصاف باشند ۱۸ ریال میفروشند و کسی هم در اینکار خود را موظف به کنترل قیمت نمی داند . جالب اینستکه در این ایام عیدی که نصف جمعیت از تهران خارج شد و کره پاستوریزه هم باندازه کافی بود بازهم کسبه ازقول قبلی خود عدول نکردند وبازهم قیمت را در همان‌مقیاس ۱۷ تا ۱۸ ریال نگاهداشتند . جل‌الخالق !!

سوسن‌ـز

مسابقه بزرگ اطلاعات عمومی

روزنامه اطلاعات برای بالا بردن سطح دانش‌خوانندگان خود و تشویق آنها به مطالعه و پژوهش در ضمن تقویت روح همکاری ، در سال ۱۳۵۰ طرح مسابقات بزرگی را ریخته است که شرکت تمام افراد در آن آزاد و میسر است . نخستین مسابقه که قرار بودمدتی پیش تحت‌همین عنوان « مسابقه بزرك اطلاعات عمومی» انجام شود و حتی برخی سئوالات آن نیز مطرح شد اینك بشکل جالبی ارائه میشود و امید است که این تاخیر ،بهبود کیفی سئوالات را موجب شود .

بدون شك هیچکس نمی تواند در زمانه ما که تخصص روزبروز اهمیتی بیشتر می یابد و علوم و هنرها چنان گسترش یافته که رسیدن به مقام استادی حتی در یك زمینه ، بسادگی میسر نیست ادعا کند که بر همه‌علوم و فنون احاطه کامل دارد و قادر به پاسخگوئی‌بهر گونه پرسشی است .

از این رو هرکس برای پاسخ‌گفتن به‌سئوالات ماو بطور کلی‌بدست‌آوردن‌امتیازدراین مسابقه‌از تحقیق‌پژوهش وحتی همکاری با دیگران ناگزیر است چرا که احتمال دارد شخصی در زمینه تاریخ و سیاست اطلاعاتی زیاد داشته باشد اما از تئاتر و سینما اطلاع کافی نداشته‌باشد وبالعکس دیگری در سینما تبحر داشته باشد و ازادیان چیزی نداند و غیره ..

هدف ما این نیست که نابغه بیافرینیم چرا که‌نوابغ معمولا بسیار زود کشف میشوند و نه در یك مسابقه‌هدف ما این است که خواننده اطلاعات را به تحقیق وهمکاری بادیگران تشویق کنیم‌وامیدواریم که‌این‌منظور حاصل‌شود.

مسابقه بزرك ما حدود یك ماه به‌طول میانجامد و پس از آن برای بست کردن پاسخها دو هفته مهلت‌قائل میشویم تاشما بافراغ بال به مطالعه و تحقیق بپردازید. بدیهی است که به پاسخهای رسیده پس از اتمام مهلت دو هفته‌ای ، ترتیب اثر داده نخواهد شدو بنابراین مهم‌تر است از هم اکنون ، شما خواننده عزیز در پی بدست آوردن پاسخ‌سئوالات باشید .

پرسشها در زمینه های ادبیات ، سیاست ، اقتصاد، تاریخ و جغرافیا ، تئاتر و سینما اختراعات و اکتشافات، ادیان و مانند آن طرح میشود . همچنین احتمالا پنج‌جدول اختصاصی خواهیم داشت و برای هریك از این بخش‌ها «نیز جداول» امتیازی جداگانه در نظر می گیریم و در پایان پس از رسیدن پاسخها امتیازات را جمع زده‌دویست نفر را که بیش‌ازدیگران امتیاز آورده‌اندبه مسابقه‌حضوری فرامیخوانیم .

در مسابقه حضوری که در سالن اجتماعات اطلاعات انجام میشود سئوالاتی باوقت محدودبه‌دویست نفر مذکور داده میشود وبه فردی که بیش از سایرین امتیاز اورد یادبودی داده خواهد شد .

همچنین ۹ نفر بعدی نیز در روزنامه معرفی‌میشوند وعنوان برندگان مسابقه را می‌یابند .

لطفا توجه کنید :

پاسخ سئوالات را یکجا و پس از اتمام مسابقه در یك پاکت گذاشته و برای ما بفرستید ، به پاسخهای ناقص که بیش از پایان مسابقه بمابرسد ترتیب اثرداده نمی شود.

در نهمین‌شب به ادبیات جهان پرداخته‌ایم .نام‌بیست کتاب با بیست‌شماره در اینجا آمده که علاقمندان به ادبیات بسیار ساده میتوانند نام نویسندگان آنرا بخاطر آورده و بیست امتیاز بدست آورند . در پایان شب نهم مجموع امتیازات به ۱۸۰ میرسد که امیدواریم قادر به بدست آوردن همه آن باشید .

مسابقات وسرگرمی

بخش چهارم: ادبیات‌جهان
شب نهم: بیست کتاب ، بیست امتیاز

۱ـ پر
۲ـ ربکا
۳ـ کلبه عموتم
٤ـ بیگانه
۵ـ دستهای آلوده
٦ـ باغ‌آلبالو
۷ـ موشها و آدمها
۸ـ انسانهاو خرچنگها
۹ـ پایان یك پیوند
۱۰ـ مسخ
۱۱ـ پیرمرد و دریا
۱۲ـ سپیددندان
۱۳ـ بینوایان
۱٤ـ آقای‌رئیس‌جمهور
۱۵ـ زنبور عسل
۱٦ـ زنبق‌دره
۱۷ـ لبه تیغ
۱۸ـ سرخ و سیاه
۱۹ـ در انتظار گودو
۲۰ـ زن‌نیك سچوان

نیازمندیهای شما

اثاثیه

خرید

بازرگانی کیهان
تلفن ۸۲۳۷۷۶

خریدار نقدی همه رقم فرش کهنه و نو جهت صادرات روزولت میدان ۲۵ شهریور

فرش طوسی ۷۵۹۰۲۹
فرشهای کهنه‌و نوسنگین قیمت شما را جهت صادرات از سایرین بهتر خریداری مینماید .

فروشگاه فرش‌مشرق ۴۹۳۲۷
خریدار قالی و قالیچه نو وکهنه و لوازم منزل ، یخچال نفتی و ویترینی واشیاء قدیمی

فروشگاه‌آستارا۶۶۶۴۰۲۱
خریدار یخچال برقی و نفتی تلویزیون اجاق‌گاز وکلیه لوازم منزل‌بقیمت عادلانه شاه ٤راه پیروز

فروشگاه فرش شایان
تلفن ۶۶۳۳۸۱ بهترین خریدار هر نوع فرش قالیچه کهنه نو یخچال تلویزیون‌سایرلوازم‌منزل

نمایشگاه‌فرش گلشن۱۲۱۴۲۱
همه‌نوع فرشهای کهنه خریداریم و همه رقم فرش نو موجود میباشد فرشهای کهنه با نو معاوضه میشود خیابان پهلوی بالای ایستگاه‌بیمه‌جنب بانك ملی یوسف‌آباد
آ ـ ۲۶

فروشگاه سعید سرچشمه
خرید اثاث خانگی و فرش های سنگین قیمت ۳۱۸۶۶۷ و ۲۳۳۷۶
آ ـ ۵٤

فروشگاه‌اسیا ۶۶۲۸۳۲
خریدار یخچال تلویزیون فرش وسایر لوازم منزل بقیمت عادلانه خیابان‌شاه

فروشگاه امپریال
تلفن ۶۶۱۱۳۶
خریدار یخچال برقی و نفتی تلویزیون اجاق‌گاز وسایر لوازم منزل را بقیمت عادلانه خریداریم

فروشگاه فرش فروردین
خریدار فرش کهنه و نو تلفن ۶۶۱۶۵۵ و۴۳۰۸۵

فروشگاه ایران فرش
تلفن ۷۷۴۹۷۲
کلیه لوازم شما بهر مبلغ باشد بیشتر از سایریـن‌نقد خریداریم

فروشگاه‌فرش تهران‌کالا
خریدار انواع قالیهای نو و کهنه و لوازم منزل ۶۶۹۲۲۶

خواجه نصیر ۷۵۲۶۹۰
بهترین خریدار و معاوضه فرش کهنه‌و نو جهت صادرات
آ ـ ۱۰۳۳۸

فروشگاه آرمان تلفن۶۶۹۶۲۴
خریدار یخچال برقی و نفتی و تلویزیون قالی و قلیچه
آ ـ ۲۵

فروشگاه خالقی
تلفن ۳۵۲۰۹۰
فرش کهنه و نو و یخچال تلویزیون قالی و قالیچه خریداریم

فروشگاه بختیاری تلفن۷۵۹۳۲۹
بهترین خریدار کلیه‌لوازم‌منزل

فرش کوروش ۷۷۴۲۸۷

فرش یزد تلفن۳۱۷۲۸۷

خریدارفوری یخچال های‌نفتی تلفن ۴۹۳۹۳

فروش دست‌اول

تلویزیون
باقساط‌ماهی ۱۰۰ تومان
باآنتن مجانی
میدان ۲۴ اسفند اول آزمایش بازار ایران طبقه‌سوم سازمان روکا
تلفن ۴۵۷۷۱

فروش دست‌دوم

یکدستگاه یخچال ۱۵ فوت کلوینا‌تور نو بعلت مسافرت بفروش میرسد . به تلفن ـ ۶۶۱۵۱۳ بین ساعت ۸ تا ۱ و ۱۶ تا ۱۸ مراجعه شود .
آ ـ ۱۱۳۲

کلیه اثاثیه منزل
بفروش میرسد
یخچال تلویزیون . اجاق گاز مبلمان سالن وهال سرویس اطاق‌خواب کشو جا لباسی میز و صندلی آشپزخانه و غیره خیابان کریمخان‌زند خیابان مدیری پلاك ۳۱ طبقه اول همه روزه از ۳ تا ۸ بعد از ظهر مراجعه فرمائید .

شستشوی مبل وفرش

شستشوی مبل فرش .
کلین سرویس منتکرپیش‌رو نظافت مبل و فرش با دستگاه منحصر بفرد تلفن ۹۵۲۵۴۶

دوراکلین‌سرویس‌آمریکا
خشکشوئی مبل و فرش در محل وابسته‌بتاول ماستر ایران تلفن ۷۵۸۳۹۵ ـ ۷۵۸۳۹۶ و ۷۵۳۶۸۳

کارخانه قالیشوئی‌اطلس
با سابقه و مجهز تلفن ۹۶۰۲۹۸

آناهیتاسرویس‌بزرگترین
خشکشوئی مبلمان فرش با دستگاه اتوماتیك ـ ۷۹۵۳۰۷

قالیشوئی برف
تلفن ۳۱۰۳۷۵

قالیشوئی داوید
تلفن ۳۱۲۵۴۲

گاز

پخش گاز بوتا
شرکت بوتاگاز از۷ونیم صبح تا ۸ شب تلفنهای ۳۹۲۳۸۹ و ۳۹۳۲۲۳

اساگاز
« پخش گاز »
۴۴۸۰۲ ـ ۴۶۷۶۶
۴۳۵۵۵
سرویس
۶۶۲۴۷۱

ایران گاز
پخش گاز
۸۲۷۱۳۱
تعمیرات
۸۲۳۰۵۱ـ۵۲
همه روزه از ساعت ۷ صبح الی ۱۱ شب
نمایشگاه مرکزی خیابان شاهرضا شماره ۳۲۰

پرسی گاز
گازوسرویس
غرب
خیابان پهلوی
۹۶۳۰۲۱
الی
۹۶۳۰۲۵
از ۷ صبح تا ۷ شب
شرق خیابان پهلوی
۸۲۲۰۲۵ الی ۸۲۲۰۲۱
۴۷۹۹۰ـ۸۲۷۲۳۷
از ۷ صبح تا ۱۰ شب
تلفن مخصوص تعمیرات ۶۶۵۲۴۰

آسیاگاز
۶۶۷۷۱۶

بوتان
BUTANE
تلفن پخش گاز
شرکت بوتان
از ۷ صبح تا ۹ شب
۹۵۳۰۵۱

یخچال

تعمیرگاه سیدحسین ۸۸۳۴۳۸
تعمیر هر نوع یخچال ، کولر ، آبسردکن،رختشوئی، آبگرمکن
۱ـ۲۰ آ ـ ۱۰۴

تعمیرگاه یخچال وازگن
تعمیرات یخچال و کولر
۷۶۰۷۹۴

تعمیرگاه یخچال فریجیدر
تحت نظرمتخصصین ورزیده با ۳۰ سال سابقه در مورد یخچال ضمنالوازم یدکی‌موجود تلفن ۷۵۲۳۳۵
۱ـ۱۳ آ ـ ۱۰۵٤

کولر
سرویس کولر ۲۰۰ ریال
قطعات یدکی ۳۰ درصد تخفیف کارهای‌انجام شده یك فصل گارانتی تلفن ۷۸۰۱۲۵
۱ـ۲۶ آ ـ ۱۰۲

تعمیرگاه‌مجازشماره۱۰۱
ارنگ
سرویس ، تعمیر، نصب و پخش قطعات یدکی کولر و سایر محصولات ارج شاهرضا پل‌چوبی مقابل بانك عمران تلفنهای
۷۵۹۵۹۷و۷۵۸۱۸۵
آ ـ ۱۹۰

موسسه فنی نگین
عامل نصب کولر
سرویس و قطعات یدکی
۳۵۶۱۳۶
۱ـ۱۷ آ ـ ۲۳۵

نصب آنتن تلویزیون
اهم الکترونیك سرویس
نصب آنتن‌های امپریال سرویسهای سیار این شرکت همه روزه در تمام نقاط تهران بویژه شمیرانات آماده نصب آنتن و تنظیم کانال آموزشی می‌باشد تلفن ۶۲۴۸۱۷
آ ـ ۲۴ ۱ـ۲

تعمیرات

تلویزیون

تعمیرگاه تلویزیون الکترون
تلفن ۷۶۳۶۸۴
تعمیر تلویزیونهای R.C.A
شاوب‌لورنس . فیلیپس . تلفونکن و سایر مارکها با سرویس مجهز سیار در شهر و شمیرانات

تلویزیون سرویس
خاورمیانه تلفن۳۹۱۳۷۹
تعمیر تلویزیونهای‌امریکائی و اروپائی R.C.A R.T.I
دمونت . ژنرال الکتریك فیلیپس ، بلاپونکت ، سیبرا شاوب لورنس و غیره‌باسرویس سیار در هر نقطه تهران
آ ـ ۱۰۱۱۷

شرکت تلویزیون
سرویس
R.T.I-R.C.A
آماده‌تعمیر تلویزیون‌های شاوب‌لورنس باسرویس سیار۷۶۱۷۸۴و۷۶۵۰۲۷

سرویس تلویزیون
گارانتی
تلفن ۶۲۸۳۷۱
سرویس سیار تلویزیون های R.C.A R.T.I وشاوب لورنس‌وفیلیپس جنرال‌الکتریك سیبرا و نصب کنورتوردرتهران به‌ویژه شمیرانات در منازل
۱ـ۱۰ آ ـ ۱۵۱

تلویزیون فوری در منزل
تعمیر میشود ۹۶۰۵۴۶
۱ـ۹ آ ـ ۱۶۸

شرکت‌مهندسین‌تلویزیون‌ایران
تعمیرتلویزیونهاوتقویت لامپ تصویر ۶۶۱۲۳۴

صفائی رئیس سابق
تعمیرگاه تلویزیون‌ایران
R.C.A R.T.I
تلفن ۸۲۴۴۳۳
آ ـ ۱۹۳

فروشگاههای اتومبیل

ژیان ۵۰
نقد و اقساط
حاضر برای تحویل
نمایشگاه اتومبیل امیر
میدان محمد رضاشاه
تلفنهای: ۹۵۰۰۹۰ ـ ۹۵۹۶۶۶

نمایشگاه و فروشگاه اتومبیل توکل
خرید و فروش اتومبیل نقد و اقساط خیابان سلسبیل شمالی چهارراه سامان تلفن ۹۶۳۴۳۲
۱ـ۲۶ آ ـ ۱۵۰

فروش اتومبیل

بنز ۱۹۰ بسیار تمیز
ساعت ۱۱ تا ۳ بعدازظهر روز یکشنبه ۱۵ فروردین تلفن ـ ۹۷۳۵۵۰
آ ـ ۶۹۷

برای اتومبیل شما

فروشگاه پخش یدك
کلیه لوازم اصلی ژیان رابا نازلترین قیمت دردسترس شما قرار میدهد خیابان ملت پاساژ بازرگانان پلاك ۶
تلفن ۳۱۴۳۱۱
۱ـ۱۰ آ ـ ۲۲٤

کرایه

اتو لوکس
اتومبیلهای تشریفاتی‌با راننده برای داخل و خارج از تهران میدان فردوسی تلفن۴۴۶۰۵ و ۸۲۱۲۷۰

تلفن جدید
۶۶۱۱۱۱
۴۱۱۱۱
کاج بار
بارکش شهر و حومه و بیمه اثاثیه منزل

ام ـ آ ـ اس
اتوبوس و مینی‌بوس دربست برای کارخانجات و مسافرت های دستجمعی تلفن ۹۷۰۸۱۴

ترانسپورت فرسائی
مجهز به تریلرهای کمرشکن ۲۶ـ۴۲ـ۵۸ـ۷٤ چرخ حمل بار های سنگین از ظرفیت ۲۰ الی ۸۰ تن . سه‌راه آذردین ـ ۹۵۳۵۴۹
۱ـ۶ آ ـ ۱۵۵

شماره جدید تلفن های :
تهران تاکسی سرویس
۸۲۶۰۲۲-۸۲۷۲۵۵
انتهای خیابان ویلا شماره ۲۱۴

ای.تی.تی
بهترین
اتومبیل
کرایه
تشریفاتی
بطور شبانه‌روز با راننده بدون راننده تلفن ۷۵۳۴۶۳

گل بار
تلفنهای ۸۲۴۰۲۰ ـ ۸۲۸۶۴۰
بارکش شهر و حومه شهرستان

جرثقیل پارس
تلفن ۷۸۶۶۲و۷۸۱۱۱۲
مجهز بانواع جرثقیل‌های نمام گردان برقی و هیدرولیك دکل بلند.
جرثقیل و تریلی بابك
آبزنهاور تلفن ۹۵۹۵۸۸
جرثقیل و تریلی ملك
تلفن۹۵۰۰۶۸و۹۵۴۰۰۰

میهن تور
تلفنهای شرکت میهن‌تور بشرح زیر است :
۳۹۳۰۸۴-۳۰۲۹۲۲
۳۱۷۴۴ و۳۱۷۱۲۹
علاوه ازسرویسهای داخلی وخارجی، کرمانشاه هم روزه صبح وعصر دائر است .
میهن تور اول فردوسی

املاك ومستغلات

فروش

آژانس شایسته ۳۰۵۳۴۹
مرکز عمده معاملات در شهرو تهران و حومه
آ ـ ۶۷

فروشنده اراضی تهران‌پارس نارمك امیدی تلفر ۷۹۰۰۹۰

خانه فروشی
خیابان دولت شمال دروس خانه مهندسی و شخصی‌سازدو طبقه مستغلاتی‌مساحت ۵۶۵متر زیربنا ۵٤۰متر ۹ اطاق بزرك با کاغذ دیواری سرویس های رنگی با شوفاژ روشن کولر و استخر بزرك با لوله تصفیه و گاراژ سرپوشیده‌آب‌برق تلفن ۳۹۵ هزارتومان ۸۲۸۰۹۰
آ ـ ۱٤٤

خانه مسکونی‌دوطبقه
در تهران پارس ایستگاه قیان خیابان شماره ۱۳۲ دارای ۷ اطاق ودو هال با سرویس کامل ۲۵۰ متر زمین‌به فروش‌میرسد تلفن ۷۷۱۱۳۸
۱ـ۷ آ ـ ۱۵۲

خانه مدرن برای اجاره یا فروش زعفرانیه خیابان مهر کوچه شیراز تلفن ۶۶۱۳۹۸ عصرها ۹۷٤۳۸۵
۱ـ۳ آ ـ ۱۲٤

امیرآباد
منزل در سه طبقه‌بسیار تمیز ـ مساحت۱٤٤متر مربع ـ حیاط ـ تلفن ـ مجهز بکلیه وسایل ـ بدون واسطه بفروش میرسد تلفن ۹۵۰۱۱۱

درامیرآباد شمالی
منزلی دارای ۸ اطاق‌شمالی‌دوبر امیرآباد شمالی خیابان کاشان به فروش‌میرسد تلفن۶۳۱۵۲٤
۱ـ۱۰ آ ـ ۱۵۸

خیابان شمیران شهنازه۵
یکدستگاه خانه ۶ اطاقه ۳۶۵ متر با تلفن و آب وبرق وکولر بفروش میرسد تلفن ـ ۶۶۰۹۵۲
آ ـ ۲۳۰ ۱ـ٤

خانه‌ای بمساحت ۲۶۵ متر واقع‌درخیابان‌سلسبیل چهارراه وثوق۹ اطاقه ووسائل کامل شخصی‌ساز بعلت مسافرت بفروش میرسد تلفن ۹۵۹۱۱٤
۱ـ۳ آآ ـ ۲۵۸

ویلا فروشی
چند دستگاه ویلا مدرن شخصی ساز به فروش میرسد ۷۶٤۹۷۳

فروشی ـ در تهران‌ویلا
ویلا یك طبقه ٤۰۰ متر با تلفن بدون واسطه ۲۵۰ هزار تومان خیابان ششم پلاك ۳۰ مراجعه شود .
آ ـ ۳۹۱

زمین فروشی
زمینی بمساحت در حدود ۲هزار متر جهت اجاره نیازمندیم به تلفن ۳۹۱۷۵٤ اطلاع دهید

چند قطعه باغ
با آب و برق بر جاده شهریار به فروش میرسد . تلفن ۳۱۲٤۹۸
آ ـ ۹٤۸ ۱ـ۱۰

فروش‌وسرقفلی
یکباب مغازه دو دهنه
دونبش فعلا دفتر املاك با تلفن و تزئینات کامل‌برخیابان شمیران بالاتر از چهارراه‌قصر نبش ارفع بمساحت ۶۵ متر واگذار میشود طالبین بتلفن ـ ۷۵۸۹٤٤ از ساعت ۲ الی ٤ بعدازظهر مراجعه‌نمائید .
۱ـ۳ آ ـ ۲۱۱

اطلاعیه
مدرنترین مغازه‌ها در بهترین مکان جهت استفاده سوپر مارکت دانسینك، کلوپ‌تفریحات تریا ، لوکس فروشی ، اغذیه فروشی و مشاغل دیگر باتلفنهای۸۲۸۷۵۵ و۸۲٤٤۸۶ تماس‌حاصل نمایند .
آ ـ ۱۰۹

نزدیك دانشگاه ملی چهار دهنه مغازه بزرك ۶۳۰۱۹۷
۱ـ۲ آ ـ ۲۵۰

محل واگذاری
محلی در مرکز شهر برخیابان پهلوی دارای ٤اطاق، آشپزخانه وحمام ، مناسب جهت مطب دندانپزشکی یا هر رشته دیگر با اجاره بسیار مناسب واگذار میشود از ۸ صبح تا ۸ بعداز ظهر با تلفن ٤۵۵٤۲ مکالمه فرمائید .
۱ـ۳ آ ـ ۳۲۶

سالن آرایش زنانه‌درخیابان قدیم شمیران با تمام وسایل ودکوربندی زیبا و موقعیت‌عالی بعلت مسافرت به فروش‌میرسد تلفن ۷۶۱۳۵۵
۱ـ۵ آ ـ ۷۰

فروشگاه
یك باب فروشگاه‌بزرك‌چهار دهنه دارای زیرزمین‌واقع در مرغوب‌ترین نقطه‌خیابان‌لاله‌زار مناسب برای شعب بانکها ـ الکتریکی‌ها ـ دوخته فروشی‌ها واگذار میشود طالبین به‌تلفن های ۳۱۸۲٤۵ ـ ۳۰۲٤٤۶ مراجعه فرمائید .
۱ـ۵ آ ـ ۳۳۹

اجاره‌داده‌میشود

آپارتمان اجاره
چند دستگاه آپارتمان ۳ و۵ اطاقه در خیابان ارباب جمشید منشعب‌از منوچهری اجاره داده میشود تلفن ۸۲۳۶۳۳ داخلی ۲۲
آ ـ ۱۲۵

آپارتمان در طبقات هم‌کف و نیم و دهم
بسیار لوکس با دو دستگاه تلفن مستقیم کف پارکت در ساختمانی عظیم با دو دستگاه آسانسور بسیار لوکس ۷ نفره و پارکینك واقع‌درخیابان تخت‌جمشید اجاره داده میشود ساعات ۸ـ۵ عصرها تلفن ۶۶۳۱٤۰ ـ ۶۶۵۵۹۸
آ ـ ۴۹۹ ۱ـ۲

ساختمان اجاره
طبقه دوم یك‌ساختمان‌لوکس در بهترین نقطه تهران بالاتر از میدان ونك شامل چهاراطاق خواب دو اطاق دفتر دو هال و اطاق پذیرائی با سرویس کامل فرنگی و شوفاژ و تلفن بدون واسطه اجاره داده میشود بعداز ظهرها به تلفن۸۹۱۸۷۱مراجعه فرمایند .
آ ـ ۵۲۹

خانه اجاره
۲۶ اطاق باشوفاژ در خیابان فیشرآباد شمالی یکجا یابطورمجزا برای دفاتر بازرگانی یا موسسات دولتی اجاره داده میشود .
تلفن ۸۲۳۶۳۳ داخلی۲۲
آ ـ ۱۲۶

خانه ویلائی نوساز۶اطاقه
کاملا مدرن و مجهزواقع‌در سلطنت‌آباد برای سکونت تلفنهای ۷۷۰۹۹۲ و ۹۵۸۵۳۷
آ ـ ۱۵٤

مطب اجاره
مطبی با کلیه وسائل و سابقه چندین ساله اجاره داده میشود خیابان پهلوی مقابل بزرگمهر ساختمان افشار طبقه ٤ با آسانسور سالن.اف.دی تلفن ۶۳۰۳۱۱
۱ـ۲ آ ـ ۶۸۱

خریداری‌میشود

دفتریزدی
کوهك ـ پونك ـ باغ‌فیض خریداریم .
تلفن ۹۷٤۱۳۸

زمین در تهران وشمیرانات خریداریم
توضیحات وقیمت رابا۳۱۹۷۸٤ به: بنگاه کوشان بفرمائید
۱ـ۱۰ آ ـ ۵۲۲

زمینهای‌راه‌کرج واطرافو خود کرج‌راخریدار داریم ۳۱۰۱۶۹ و۳۱۰۱۶۸
آ ـ ۱۹۵ ۵ـ۲۰

زمینهای اطراف راه شمیران و خودشمیران را خریداردارایم ۳۱۰۱۶۹ و ۳۱۰۱۶۸
۱ـ۲۰ آ ـ ۱۹۶

آمپلی فایرهای استریو مارنتز
MARANTZ
نماینده انحصاری دراران استریوملك تلفن ۶۶۷۹۳۱-۸۲۳۹۰۱
شاهرضا ـ خیابان ایرانشهر شماره ۸۶

زمینهای جنت‌آباد باغ‌فیض پونك حسین‌آباد حسن آباد حاجی‌آباد کن کوهك خریداریم تلاك ۹۷۰۸۱۸
آ ـ ۸۱۵۶

خرید اراضی مبارك‌آباد
شمس‌آباد ـ کاظم‌آباد ـ مجیدیه ۷۷۰۹۵۹
آ ـ ۵۶

اراضی دره‌فشلاق و کوی مکانیك و سعادت‌آباد خریداریم ۶۲۳٤۰۶

ولنجك
علی‌آباد محمودیه خریداریم ـ ۸۹۰۱۵۰ لطفر

کوهك کوهك کوهك
خریداریم گلکاریردی ۹۵۶۶۰۶

اراضی عباس‌آباد راخریداریم بازرگانی ملك تلفن۷۵۶۶۵۱
۱ـ۲۶ آ ـ ۹٤۱۸

زمینهای تجاری را
در هرنقطه‌تهران وحومه خریدار و فروشنده‌ایم
تلفن ٤۲۳۹۰
۱ـ۲۶ آ ـ ۱۰۳۲۹

خریدار زمین تهران‌پارس ۷۸۱۹۴۶

دفتر پارس اراضی
داخل طرح عباس‌آباد را خریدار است تلفن :
۷۶۱۵۵۸

زمینهای رعنا‌نیه دره‌فشلاق میکانیر و سعادت آبادفرحزاد خریداریم بازرگانی جلالی خیابان پهلوی تلفنهای۶۲۶٤۱۱ و ۶۲٤۱۹۳

خریدار زمین تهران پارس ۷۹۳۰۲۰

اراضی باغ فیض جنت‌آباد حسن‌آباد به قیمت عالی‌خریداریم ۹۷۳۰۸۰

زمینهای‌افسریه‌خریداریم ۷۹۱۳۵۹

اراضی کوهك جنت آباد هاشمی‌ام ـ ام ـ سی‌خریداریم تلفن ۹۷۰۹٤۵

خرید عباس‌آباد کوهك جنت آباد سرحد آباد ملارد کرج ۶۶۶۲۰۳

خریدار زمین افسریه ۷۹۳۳٤۶

اراضی مهران مبارك‌آباد کاظم‌آباد . ونك راخریداریم دفتر املاك تاج تلفن ۷۷۵۳۰۵
۱ـ۲۱ آ ـ ۲٤۷

اراضی باغ فیض حسن‌آباد جنت‌آباد و هاشم وردآورد بافت‌آباد خریداریم تلفن‌جدید حسین کلهر ۹۶۳٤۳۲
۱ـ۱۰ آ ـ ۹۲۶۹

بنگاههای معاملات املاك

مشاور املاك کشتا خالقی ۶۳۳۹۳۱

بورس املاك شمیران دفتر براتی باغ فردوس ۸۵۲۵۷۵
آ ـ ۱۰۱

نیازمندیهای اجاره

سازمان نیازمندیهای خارجیان
خانه‌شما را اجاره میدهد ۶۶۳۹۳۹

موسسه امورخارجیان اجاره به خارجیان تلفن ۷۵۱۷۸۲

به‌خارجیان مستغلات شمارا اجاره میدهیم تلفن ۸۲۹۷۱۳و ۸۲۳۹۶٤

ویلای‌اجاره بخارجیان ۷۷۳۰۰۴
آ ـ ۹٤۶۹ ۱ـ۲۳

برای ساختمان شما

کاغذ دیواری باقساط
کاغذ دیواری و نقاشی ساختمان باقساط تلفن ـ ۷۸۱۹۷۷

کاشی
سرامیك
تهران نقش
سازنده‌مرغوبترین سرامیك با فرم و رنگهای مختلف خیابان‌حضرت عبدالعظیم‌خیابان فرح‌آباد سرای حاج‌حسنعلی تلفن : ۲۷۱۶٤

MISCHLER
میشلر
سرماگرما ونور ازکرکره چوبی میشلر عبورنمیکند. پرده چوبی میشلر در عین زیبائی درمقابل‌سرقت‌مقاوم بوده و بصورت حفاظ قفل خواهد شد

BW
پارکت
فرش‌چوبی ایران‌بساختمان شما جلوه‌خاصی‌می‌بخشد روی‌پارکت BW آتش‌سیگار جوهر اسید و سایر مواد شیمیائی اثر ندارد .
نمایشگاه‌پارکت BW وپرده کرکره میشلر خیابان شاهرضا کوچه فتوحی تلفن های :
۶۶۰۳۰۷ ـ ۶۶۹۳۹۰
۶۶۹۵۹۶

پیمانکاری. تهیه‌نقشه‌های ساختمانی تعمیرات اساسی تبدیل خانه‌های قدیمی‌ساز به مدرن تلفن ۷۵۵۰۱۵
۱ـ۱۰ آ ـ ۱٤۶

لوله‌بازکنی
شهناز وشرق ۷۵۳۷۶۶
شمیرانات ۸٤۰۶۰
آ ـ ۱۹٤

لوله‌بازکنی فاضل آب
سرویس منظم مسعود
بلوار تلفن ۶۶٤٤۸۵

رفع گرفتگی هرنوع لوله‌ساختمانی
بادستگاه تراکم‌هوا ـ تلفن ۷۸۷۲۷

تخلیه چاه فاضل آب
باسیستم موتوری
۵۲۵۵۰

لوله‌بازکنی فاضل آب
مقدم: ۶۶۵۳۷٤

سازمان رفاه ٤۰۸
اولین لوله‌بازکنی فاضل آب در ایران
باکارگران مؤدب
۸۲۷٤۰۸
دستگاه لوله‌بازکنی برای فروش موجود است

لوله‌بازکن فاضل آب
تلفن ۸۶۶۶٤۲

لوله‌بازکنی فاضل آب
با دستگاه تراکم هوا
تلفن ۳۱۸۸۹۵

لوله‌بازکنی فاضل آب
بادستگاه‌تراکم‌هوا
تلفن ۹۵۵۱۱۶

لوله‌بازکنی فاضل آب
بادستگاه تراکم هوا
تلفن جدید سازمان رفاه
۸۲۲۲۸۶

لوله‌بازکنی فاضل آب
جنرال
۷۹۳۰۵۷
مطمئن فوری ارزان
بادستگاه بهتر بدون خرابی

لوله‌بازکنی فاضل آب
تلفن ۳۰۱ ، ۳۰۱
تعمیر بخاری ـ آبگرمکن ـ اجاق‌گاز و .....

فروشنده‌تلفن

خرید و فروش هر نوع شماره تلفن به تلفن ـ ۸۲۰۸٤۱
۱ـ۲ آ ـ ۲٤۹

آگهی استخدام حسابدارصنعتی
یك شرکت تولیدی یك‌نفر که دارای لیسانس حسابداری صنعتی بوده و حداقل ۲ سال سابقه کارداشته باشداستخدام مینماید .
واجدین شرائط بین‌ساعت ۹ الی ۱۲صبح باتلفن۳۵۲۷۶۹ تماس بگیرند .
۱ـ۲ آ ـ ۵۰۹

معاملات پول

پول‌موجود
پول با سود بانکی‌موجود تلفن ۸۲۲۶۵۹

پول۵ر۱ شاهی۶۲٤۸۷۳

خانه پول فرح شمالی
مرکز معاملات پول تهران. ۷۷۱۳۸۸

ازیك میلیون ریال‌به‌بالا موجود پاکپور ۶۶٤۶۱۸

پول تومانی دوشاهی همیشه موجود۸۲۸۰۹۰

پول باسودبانکی۴۸٤۶۳

پول مورد نیاز
پول‌نیازمندیم ۸۲۶۲۳۰

پول ۱۵٪ نیازمندیم ۴۸٤۶۳

پول ۳۰٪ نیازمندیم تلفن ۳۰۱۳۲٤

قبوض

علاوه برخرید قبوض فرش با پرداخت ۱۰۰ تومان قالی‌های شما را در بانك بقیمتی که‌تعیین کنید فورا میفروشیم .
اردهالی ۲۳٤۸۲

مژده مژده
فرش کهنه‌ونو صادراتی وقبوض بانك کارگشائی را موسسه ۱۱۱ واقع‌در بهارستان جنب قنادی یاس خریداری مینماید.
تلفن ۳۹۱۵۰۰

خریدار قبوض اصلاحات ۶۶٤۶۱۸

استخدام

دوشیزه یا بانوی سکرتر مسلط بمکاتبات انگلیسی استخدام می‌شود.۹۶۱٤۸۹و۹۶۱٤۹۰
۱ـ۵ آ ـ ۱۷۹

تعمیرکار متخصص‌رادیو تلویزیون استخدام می‌شود۹۶۱٤۸۹و۹۶۱٤۹۰
آ ـ ۱۷۸ ۱ـ۵

شرکت زالیون ایران
بیك نفر ویزینور در مقابل حقوق ثابت و پورسانت مکفی که دارای مشخصات زیر باشد نیازمند است .
۱ـ گواهینامه رانندگی دو شخصی
۲ـ معافیت نظام وظیفه
۳ـ سابقه کار حداقل دوسال و تجربه فروش در رشته محصولات صنعتی وبرقی
٤ـ آمادگی برای‌نمایندگی سیار با ماشین شرکت در شهرستانهای ایران محل‌اقامت تهران
۵ـ سن بین ۲۵ الی ٤۰ سال
۶ـ برای مصاحبه به آدرس خیابان‌ایرانپور داخل‌اسکندری شمالی‌پلاك ۶۳۲ و به تلفن‌های ۹۵۰۳۷۹ـ۹۵۰۳۸۹ـ۹۵۹۱۲۰ مراجعه فرمائید
۱ـ۳ آ ـ ۱۳٤

تعداد۱۰نفر کارگرآلومینیوم کار مورد احتیاج است آدرس : جاده قدیم کرج‌بعد از کارخانه شیر پاستوریزه ایستگاه سردخانه کارخانه فلزکاری پاقصری .
۱ـ۶ آ ـ ۸۸

کارخانه صنعتی جم
به چند نفر کارگر ورق‌کار نیازمند است چهارراه‌عزیزخان جنب بهداری آرتش تلفن ٤۱٤۵۱
آ ـ ۱۷۷

آگهی استخدام حسابدارصنعتی
یك شرکت تولیدی یك‌نفر که دارای لیسانس حسابداری صنعتی بوده و حداقل ۲ سال سابقه کارداشته باشداستخدام مینماید .
واجدین شرائط بین‌ساعت ۹ الی ۱۲صبح باتلفن۳۵۲۷۶۹ تماس بگیرند .
۱ـ۲ آ ـ ۵۰۹

برای استخدام باید کاری بدانید
در سال ٤۹ بیش از ۵هزار نفر با مساعدت ما فقط با پرداخت ۱۰ تومان ورودیه به جای ۱۵۰ تومان شهریه‌ماشین نویسی، ٤۰ تومان ورودیه به جای ۹۰۰ تومان شهریه منشی‌گری ۲۰ تومان ورودیه به‌جای ۶۰۰ تومان شهریه دفترداری دوبل‌و حسابداری‌عالی را فراگرفته با اخذ گواهینامه رسمی در موسسات استخدام شده‌اند .
امسال نیز شمامیتوانید بدون دادن شهریه در یکی از رشته‌های بالا شرکت نموده با دریافت گواهینامه رسمی خود را آماده استخدام نمائید این تخفیفات به مناسبت سالگرد افتتاح و معرفی هرچه بیشتر می‌باشد . داوطلبان در هر سن و هر میزان تحصیلاتی پذیرفته میشوند.
هرچه زودتر به میدان فردوسی آموزشگاه بازرگانی اقتصاد تلفنهای ۸۲۸۳۲۶ و ۸۲۸۳۸۷ مراجعه نمائید .
۱ـ۵ آ ـ ۱۶۹

یکنفر پزشك متخصص‌امراض داخلی و یکنفر بهیار مورد احتیاج است بشماره تلفن ۵۶۵۸۷ مراجعه نمایند .
۱ـ۶ آ ـ ۱۹۶

اطلاعیه
شماره تلفن دفتر خوزستان پارس بورس کلیه اراضی اهواز ، آبادان ، خرمشهر به شماره ۶۶۸٤۸۷ تغییر یافت

یکدستگاه اتومبیل‌پونتیاك‌فایر بردکورسی ۶سیلندر مدل ۱۹۶۸ آلبالوئی رنك باضبط‌صوت استریوبعلت مسافرت بفروش میرسد طالبین‌با تلفن‌های ٤۶۵۸۰ـ ۶۶۲۰٤٤ تماس ویا به‌خیابان تخت جمشید چهارراه فیشر آباد مقابل هتل آتلانتیك شماره ۳۰۹ مراجعه نمایند .

فولادهای زنگ نزن
محصولات سوئد و آلمان ورق میله لوله و غیره همه‌نوع موجود
بازرگانی استیل‌فیر خیابان‌سپه‌شماره ۵۷۰ تلفن ۲۰۳۲۲۷

B.K.D بکد
دربازکن برقی
قیمت یکدستگاه کامل ۲۵۰ تومان
بدون پیش قسط به اقساط ماهیانه ۵۰ تومان بپردازید
بنویسید تلفن سفارش دهید دستگاه در مدت ۳ ساعت نصب وتحویل میشود
شرکت بکدالکتریك تلفنهای : ۷۷۲۰۰۸-۶۲۷۸۸۲
فروش درتمام الکتریکی ها و فروشگاههای لوازم برقی برای اخذ نمایندگی فروش باتلفن شرکت تماس بگیرید

نیازمندیهای شما

شرکت سهامی کنتور سازی ایران

واقع در شهر صنعتی البرز احتیاج به یکنفر مترجم به زبان آلمانی به فارسی وفارسی به آلمانی دارد . داوطلبان میتوانند جهت مصاحبه‌حضوری و آزمایش روزهای شنبه تا چهارشنبه بین ساعات ۷ صبح تا ۵ بعد از ظهر به‌دایره کارگزینی شرکت واقع در شهر صنعتی البرز (قزوین) مراجعه نمایند .
۱ـ۲ آ ـ ۹۰۰

به‌چندنفر خوانده زن‌نیازمندیم
مکتب موسیقی وهدایی
شاه‌آباد جنب دبیرستان شاه‌دوخت لطفا بعداز ظهرها مراجعه شود . تلفن ۳۹۳۱۳۳
۱ـ۴ آ ـ ۲۴۰

چند نفر دوشیزه یا بانو فروشنده با تحصیلاتی در حدود سیکل اول متوسطه مورد نیاز است ساعات مراجعه ۵ تا ۷ بعداز ظهر آدرس : فروشگاه نمونه تهران خیابان‌عباس‌آباد‌چهارراه فرح آ ـ ۲۳۸

بدوشیزه یابانوئی خوش‌تیپ وخوش‌بیان برای امورسکرتری مورد نیاز است ساعات کار دوسره از ۹ الی ۱۲ واز ۴ الی ۷ بعدازظهر تلفن ۳۰۱۳۹۶
۱ـ۲ آ ـ ۲۵۲

بدوشیزه یا بانوئی ایرانی یا خارجی جهت اشپزی نظافت وکمی نگهداری از بچه کوچك برای صبحها تاساعت ۲ بعداز ظهر با مزایا و حقوق مناسب احتیاج است تلفن ۶۶۴۰۷۱
آ ـ ۲۵۴

کانون هنری پاترا
(پاترافیلم) عده‌ای خانم و آقا جهت هنرپیشگی برای شرکت در فیلم سینمائی میپذیرد علاقمندان همه روزه از ساعت ۱۰ صبح الی ۸بعداز ظهر مراجعه نمایند . احمد کاشانی کارگردان تئاتر و سینما . دروازه‌دولت روبروی پمپ‌بنزین کوچه حمیدالدوله تلفن ۳۱۴۵۳۹
آ ـ ۶۵۹

کارخانه عالی‌نسب استخدام میکند
تراشکار درجه یك ماهرکه حداقل دارای ۵ سال سابقه کار در تراشکاری قالبسازی باشد. خاتمه خدمت سربازی یاداشتن برك معافیت دائم از شرایط استخدام است .
داوطلبان میتوانند تا روز چهارشنبه ۱۸فروردین‌ماه‌جاری از ساعت ۵ تا ۶٫۵ بعدازظهر بدفتر کارخانه واقع در سه‌راه اکبرآباد اول خیابان خرمشهر مراجعه نمایند .
آ ـ ۲۴۵

نقشه بردار،
ورزیده و سابقه‌دار امور راهسازی برای خارج از تهران مورد نیاز است تلفن۶۲۹۶۴۳و ۶۲۳۲۸۴
آ ـ ۲۴۴

سرکارگر ماشین سازی
یك‌نفر سرکارگر ماشین‌سازی با چند سال سابقه کار که دارای تجربه درموردساخت جرثقیل باشد استخدام میشود تلفن ۶۶۲۳۱۹
۱ـ۲ آ ـ ۲۲۱

یك‌نفر تکنیسین مجرب
برای یك سردخانه معظم در تهران با حقوق مکفی و منزل مجهز استخدام میشود بین ساعت ۶ تا ۹ بعد از ظهر به تلفن ۹۷۲۹۳۶ مراجعه‌نمائید .
۱ـ۳ آ ـ ۲۲۲

آگهی استخدام
به یك نفرسرورورزیده‌جهت تهیه وتنظیم سره‌های کارگاهی ساختمان واسکلت فلزی که لااقل دارای هفت‌سال‌سابقه کار بوده وآماده کاردر کارگاههای شهرستان باشد نیازمندیم علاقمندان میتوانند با مراجعه به تلفن ۶۶۵۸۳۵ مدارك‌خودرا ارائه نمایند .
آ ـ ۶۲۵ ۱ـ۲

مدیرفروش وبازاریاب
شرکت تولیدی در تهران احتیاج به یکنفر مدیرفروش با تجربه در امور بازاریابی در تهران و شهرستانها دارد متقاضیانی که بزبان فرانسه یا انگلیسی آشنائی کافی داشته‌باشند میتوانندمشخصات کامل و سوابق کار خود رابه صندوق پستی ۳۴۰۹ تهران ارسال دارند .
۱ـ۲ آ ـ ۶۱۷

استادکار ریخته‌گر
شرکت تولیدی در تهران یکنفر استادکار ریخته‌گر آلیاژ برنج با تجربه کافی و آشنا بزبان انگلیسی یافرانسه استخدام مینماید . متقاضیان میتوانند مشخصات کامل و سوابق کار خود را به صندوق پستی ۳۴۰۹ تهران‌ارسال‌دارند.
۱ـ۲ آ ـ ۶۱۹

دکتر داروساز
یك شرکت آمریکائی به یك دکتر داروساز مرد یا زن تمام وقت نیاز دارد تا در تاسیسات مدرن تولیدی این شرکت در تهران شروع بکار نماید .
درخواست کنندگان بایدبه زبان انگلیسی اشنائی داشته و برك معافیت از نظام دردست داشته باشند .
تجربه قبلی در زمینهٔ تولید شرط اساسی نیست ولی صداقت و علاقمندی بفراگرفتن عالیترین استانداردهای فنون ساخت داروسازی لازم است .
روزهای کار پنج روزدرهفته میباشد و کارمندان ازمزایای ترانسپورت و رستوران‌در محل برخوردار میباشند .
لطفا با تلفن ۹۵۳۲۵۴ ـ ۹۵۴۹۱۹ با خانم کاووسی‌تماس بگیرند .
۱ـ۳ آ ـ ۳۲۳

شرکت سهامی کارخانه‌های صنعتی آزمایش استخدام‌میکند
۱ـ مهندس برق با داشتن معافیت از خدمت‌نظام وظیفه و حداقل چهار سال سابقه کار .
۲ـ تکنسین تعمیرات لوازم برقی با سابقه چهار سال کار وحداقل تحصیلات سیکل اول متوسطه .
داوطلبان به کارگزینی کارخانه های صنعتی آزمایش واقع‌در کیلومتر ۱۲ جاده آبعلی سه‌راه آزمایش مراجعه فرمایند .
۱ـ۲ آ ـ ۱۱۸

شرکت سهامی کارخانه‌های صنعتی ازمایش استخدام‌میکند
۱ـ دونفر دوشیزه دیپلمه منشی واردبودن به تایپ‌فارسی و لاتین و مکاتبات تجاری .
۲ـچهارنفر کارمندحسابداری با حداقل سابقه دوسال کار ودارابودن معافیت نظام وظیفه وضامن معتبر .
داوطلبین به کارگزینی کارخانه های صنعتی آزمایش واقع در کیلومتر ۱۲ جاده آبعلی سه‌راه آزمایش مراجعه فرمایند .
۱ـ۲ آ ـ ۱۴۱۲

به‌یکنفر کارگر ساده نیازمندیم تلفن ۳۰۱۳۲۵

شرکت تولیدی اف ـ ام
احتیاج به یکنفر منشی‌کرتر و چندنفر کارگر جوش‌کار و ساده دارد داوطلبین به دفتر شرکت واقع در خیابان کریم‌خان‌زند مقابل بانك ملی‌شماره ۵۴٫۶ مراجعه نمایند .
آ ـ ۲۱۵

برای آموزش‌فن‌بازاریابی تعدادی دختر و پسر دانشجوی دانشگاه و دانش‌آموز سال ششم دبیرستان موردنیازاست تلفن ۷۵۲۴۹۰

SITUATIONS VACANT PAGE COMMUNICATIONS Engineers, Inc. has immediate openings for computer systems analysts, computer programmers, and computer operators. English and experience with the IBM S-360 are required. Excellent salary and professional work environment. Qualified expatriates and Iranian nationals should apply in person at the main office, corner of Abbasabad and Roosevelt. Daftar Machine Building, or submit resume with full address and telephone number to P.O. Box 3380, Tehran.

ماهی ۵۰۰ تومان
آقا و خانم : شما در هر شغلی که هستید اگروقت‌آزاد دارید هرچه زودتر به سازمان فروش موسسه تفضلی مراجعه واز اوقات بی کاری خود ۵۰۰ تومان اضافه درآمدداشته‌باشید همه روزه تمام وقت شعبه‌شماره ۱ پهلوی بالای امیر اکرم‌جنب کوچه بهرامی ساختمان‌شرکاء طبقه پنجم شماره ۱۹ شعبه شماره ۲ خیام شمالی نرسیده به گلوبندك ساختمان توسل شماره ۴۰
آ ـ ۲۵۵

یك موسسه علمی عده‌ای
ماشین نویس فارسی و لاتین (انگلیسی) با تجربه استخدام مینماید .
ازواجدین شرایط‌خواهشمند است مشخصات خود را باذکر آدرس و شماره تلفن‌به‌صندوق پستی شماره ۱۳۸۷ـ۱۱ ارسال فرمایند .
۱ـ۳ آ ـ ۶۱۱

سفارتکبرای ژاپن یکنفر کارمند دفتری مرد و یکنفر ماشین‌نویس فارسی و لاتین‌زن که حائز شرایط زیر باشد استخدام‌مینماید :
تابعیت دولت شاهنشاهی ایران دیپلم کامل متوسطه گواهی انجام خدمت یا برك معافیت دائم غیر پزشکی سن کمتر از سی سال مسلط‌بزبان فارسی و انگلیسی از داوطلبان خواهشمند است تقاضای خودشانرا بزبان انگلیسی پیوست رونوشت مدارك‌مربوطه یك قطعه عکس و نشانی کامل وشماره تلفن منتها تاتاریخ۲۵ فروردین ماه ۱۳۵۰ بصندوق پستی ۲۱۶۵ ارسال فرمایند.
۱ـ۲ آ ـ ۱۳۳۲

بچند نفر ویزیتور با تجربه نیازمندیم نئون‌فاز تلفن ۴۶۰۱۶

SITUATION VACANT
MANAGERIAL POSITION
CHEMIST or pharmacist, experienced in marketing, fluent in English and Farsi, age 28-40, required for excellent position with stock option Tel: 40117.

شریك

موسسه حرم باربرك‌شریك یا کلیه واگذارمیشودسلسبیل چهارراه وثوق
۱ـ۳ آ ـ ۲۵۹

جویای کار

قابل توجه شرکتهاوموسسات راننده پایه ۲ همدانی با یکدستگاه دوج ۶۴ بظرفیت‌ده نفر مسافر و ۳ تن‌بار درتهران و شهرستانها جویای کاراست به‌راهنمای ۵۲۵ روزنامه‌اطلاعات تلفن ۳۱۱۲۳۱ مراجعه فرمائید
آ ـ ۵۰۵ ۱ـ۲

راننده ۲ شخصی جویای کاراست ۴۳۴۷۴ محمدی
۱ـ۲ آ ـ ۶۲۹

دکتر آرشینکت
با هشت سال تجربه دراروپا برای بعداز ظهرها آماده کار است تلفن ۷۵۷۶۴۳
۱ـ۲ آ ـ ۶۸۵

تراشکار
جوانی ۲۰ ساله با ۷ سال سابقه‌کار در تراشکاری‌جویای کار است راهنمای۵۲۸روزنامه اطلاعات .
آ ـ ۲۵۳

گمشده

از پسربچه ۷ ساله محمود موسویوند حاجی‌آبادی ازتاریخ ۵۰٫۱٫۹ خبری نیست هرکس اطلاعی از او دارد خواهشمند است بکلانتری۱۵ یا خیابان رباط‌کریم پیچ معماریان پلاك ۶ منزل آقای نجفی اطلاع‌دهد .

یکبرك سفته بمبلغ هشتاد هزارریال درتاریخ ۴۹٫۱۲٫۲۰ تنظیم شده است که محل پرداخت آن شرکت‌واحدنارمك ومحل اقامت‌متعهد نازی‌آباد خیابان تیر شمالی پلاك ۱۵ میباشد بانضمام چند فقره اسناد عادی دیگرمفقودگردیده است که از درجه اعتبارساقط است ازیابنده تقاضا میشود مدارك‌مزبور را ارائه‌ومژدگانی خود را دریافت دارد .
تاریخ ۱۳۵۰٫۱٫۱۰ محمد حسین همائی . آدرس صاحب سفته نارمك تعمیرگاه شماره یك شرکت واحد شماره حکم ۲۱۷۴
آ ـ ۶۷۵

یکدسته چك سفیدازشماره حساب ۲۳۲۱ بانك بازرگانی شعبه میدان گمرك و دسته‌چك از حساب ۳۹۶ بانك پارس شعبه سرپل رامین مفقود شده واز درجه اعتبار ساقط است .
عالیش ولی‌زاده

سه‌برك از دسته چك شماره ۱۰۰۵ اینجانب‌امیربخشی بانك صادرات دروازه‌شمیران مفقود شده از درجه اعتبار ساقط است .

یك قطعه چك بدون تاریخ بشماره ۵۳۳۴۳۳ و بمبلغ ۲۰۰٫۰۰۰ ریال بحساب جاری شماره ۱۵۹۷ بانك صادرات ایران شعبه ناصرخسرو مفقود واز درجه اعتبار ساقط است.

راننده دوشخصی متاهل با ۵ سال سابقه کارجویای کار است به تلفن۳۱۱۲۳۱راهنمای ۵۲۷ اطلاعات مراجعه فرمایند
آ ـ ۶۲۱

آموزشگاهها

آموزشگاه ماشین‌نویسی بیژن
میدان ژاله

تعلیم رانندگی
هنرستان فنی پرستو
مرکز آموزش صحیح‌رانندگی، مکانیکی . ترافیك محجر به بهترین و مدرنترین وسایل آموزش با مربیان ورزیده و بدون اتلاف وقت با هزینه کم شفائی: چهارراه گمرك‌شاهپور تلفن ۲۳۹۱۶

رقص
سالن رقص تارپین‌یان
۵ رقص ۱۵۰ تومان
حافظ جنب‌پمپ‌بنزین ۶۶۲۳۵۸
آ ـ ۹۶۶۳

تدریس خصوصی

ریاضی طبیعی ادبی زبان امور دانشجوئی دانشگاه تهران ۴۷۰۶۷

انگلیسی شورت‌هند ماشین نویسی توسط بانوی انگلیسی ۴۷۱۴۱

ریاضیات دانشگاه وکلیه‌دروس دبیرستان وسیله فوق لیسانس ریاضی و دانشجوی‌با تجربه ۹۷۴۲۸۳
آ ـ ۱۸۱

دروس ریاضی دوره اول حساب . مثلثات دوره دوم با تضمین قبولی ۳۱۰۸۵۵
۱ـ۲ آ ـ ۶۸۹

آگهیهای متفرقه

شرکت نریمیان
واردکننده قطعات ژیان
باتخفیف واقعی نمایان
۴۲۲ خیابان زاهدی تلفن ۹۵۰۱۱۱

مساف خانه هاشمی ساختمان جدید با تمام وسایل خیابان ناصرخسرو بازارچه مروی تلفن ۵۱۷۹۸ و ۵۱۵۶۴
۱ـ۱۰ ۱ـ۱۰۳۱۳

تخم گل فروشی تقوی
بهترین گلهاوسموم‌آفات وکودهای شیمیائی مقابل مجسمه میدان ارك تلفن ۲۵۹۷۸
۱ـ۱۵ آ ـ ۱۰۲۱۲

اسناد لاوصول خریداریم ۳۵۱۶۱۷

مساف خانه اخوت خیابان آذر مقابل دادسرا آماده‌بدریافت‌از مسافران تلفن ۴۰۳۴۰۴
۱ـ۱۰ آ ـ ۱۰۳۱۴

قابل توجه شرکتها وبازرگانان
این موسسه حاضر است امورات حسابداری وحسابرسی و حسابداری صنعتی شما را بنحو احسن‌انجام دهد ۳۱۰۷۸۸
آ ـ ۲۲

مسافرخانه اسلام پناه‌خیابان سی‌متری نظامی چهارراه کارگران شماره ۱۵۲۷ تلفن ۹۵۷۳۷۵
۱ـ۱۵ آ ـ ۱۰۳۲۲

مسافرخانه‌شاه‌پسندنو خیابان امیریه برسیده به ملکه راه‌آهن پلاك ۱۸۴۶ به‌مدیریت فرامرز جهانگیر تلفن ۵۳۷۶۵
۱ـ۲۰ آ ـ ۱۰۳۲۴

مژده‌بدانندگان پیانو کوك دقیق پیانو بادستگاه‌الکترونیك تلفن : ۶۶۱۰۴۷

جنرال تل
تعمیر واقعی وارو
۲۲۰ تومان
لاله‌زار ۱۱۳
جنرال تلفن ۳۱۴۷۹۱ ۳۱۴۸۴۰

دفتر نظارت محاسبات‌ممکن پذیرفته مشود تلفن ۷۵۷۶۷۴
۱ـ۷ آ ـ ۵۱

ماشینهای « انوراپرز » ساخت انگلستان برای بسته‌بندی‌مواد غذائی بطور اتوماتیك معرفی میشود نماینده، شرکت‌عرضه‌و تقاضا ـ پاساژنیکپور بوذرجمهری تهران ـ تلفن ۲۶۳۱۱
آ ـ ۴۸۵

Elba
ماشینهای قند حبه‌ابـ‌هلند سازنده قند حبه‌درهراندازه و تولید های مختلف معرفی میشود نماینده شرکت عرضه و تقاضا ـ بوذرجمهری پاساژ نیکپور تهران تلفن ـ ۲۶۳۱۱
آ ـ ۵۸۳

رستورانهای خانوادگی

حاتم
پهلوی تلفنهای ۸۹۲۲۸۱ ۸۹۲۲۸۲ و ۸۹۲۲۸۳

داروخانه‌ها

داروخانه مهران
خیابان شیروخورشید چهارراه استخر تلفن ۹۵۴۰۰۷
۱ـ۲۶ آ ـ ۶۵

تلفنهای موردنیاز

تلفنخانه	۳۱۱۰۷۱
سردبیر روزنامه	۳۱۱۲۱۰
سرویس اقتصادی	۳۱۲۴۰۹
سرویس سیاسی	۳۱۱۲۱۱
سرویس حوادث	۳۱۱۲۱۲
شعبه آگهی‌ها	۳۱۱۲۱۳
نیازمندیها	۳۱۱۲۲۰
نیازمندیها	۳۱۱۲۲۴
نیازمندیها	۳۱۱۲۲۷
نیازمندیها	۳۱۱۲۲۹
نیازمندیها	۳۱۱۲۳۰
آگهی فرهنگی	۳۱۱۲۲۶
سازمان تنظیم آگهی	۳۱۱۲۱۴
سازمان‌تنظیم آگهی	۳۱۱۲۱۵
آگهی سینمائی	۳۱۱۲۱۶
سازمان شهرستانها	۳۱۱۲۰۲
سازمان شهرستانها	۳۱۱۲۰۳
سازمان شهرستانها	۳۱۱۲۰۱
آگهی شهرستانها	۳۱۱۲۲۱
اطلاعات هفتگی	۳۱۱۲۰۴
اطلاعات بانوان	۳۱۱۲۰۰
اطلاعات جوانان	۳۱۱۲۰۵
اطلاعات‌دختران‌وپسران	۳۱۱۲۰۶
دنیای ورزش	۳۱۲۴۱۲
مجله‌الاخاد	۳۱۱۲۲۲
اطلاعات سالانه	۳۱۱۲۱۹
تهران جرنال	۳۱۱۲۱۸
ژورنال دو تهران	۳۱۱۲۱۷
اپونمان ژورنال دو تهران	

برنامه سینماها

* احمق های ماه اپریل ـ رنگی ـ جك‌لمون
امپایر (۶۲۳۹۴۲) ۱۱٫۱۵ ـ ۱٫۳۰ ـ ۳٫۳۰ ـ ۵٫۳۰ ـ ۷٫۳۰ ـ ۹٫۴۵
* ماجراجویان ـرنگی ـ کندیس برگن ـ ارنست بورگناین
دیاموند (۸۲۸۴۰۰) ۱۱ ـ ۲٫۴۵ ـ ۶٫۱۵ ـ ۹٫۴۵
* نیرنك بازان ـرنگی ـ استیومك کوئین
شهرفرنك (۶۲۷۶۲۸) ۱۱٫۱۵ ـ ۳ ـ ۵٫۱۵ ـ ۷٫۳۰ ـ ۹٫۴۵
* غریبه‌ها ـ رنگی ـ جك‌لمون ـ سندی‌دنیس
رادیوسیتی(۴۳۳۲۶) ۱۱٫۱۵ ـ ۳٫۳۰ ـ ۵٫۳۰ ـ ۷٫۳۰ ـ ۹٫۳۰
* لورنس عربستان ـ رنگی ـ ۷۰میلیمتری
سانترال (۴۸۶۸۶) ۱۰٫۳۰ ـ ۲٫۱۵ ـ ۶ ـ ۹٫۴۵
* لورنس عربستان ـ رنگی ـ پیتراوتول
ب.ب (۶۶۶۶۴۱) ۱۱ ـ ۲٫۳۰ ـ ۶ ـ ۹٫۳۰
متروپل (۳۱۹۴۱۰) ۱۰ ـ ۱٫۳۰ ـ ۵ ـ ۸٫۳۰
سینه موند (۴۸۳۲۲) ۱۰٫۳۰ ـ ۲٫۴۵ ـ ۶ ـ ۹٫۱۵
دراوین (۶۲۲۵۵۷۰) ۷ ـ ۱۰٫۱۵
* ارزش قدرت ـرنگی ـ سینماسکوپ ـ آنتونی‌استیفن
نیاگارا (۶۶۵۳۰۷) ۱۱٫۱۵ ـ ۱٫۳۰ ـ ۳٫۳۰ ـ ۵٫۳۰ ـ ۷٫۳۰ ـ ۹٫۳۰
دنیا (۳۹۳۸۱۲) ۱۰٫۱۵ ـ ۱۲٫۳۰ ـ ۲٫۳۰ ـ ۴٫۳۰ ـ ۶٫۳۰ ـ ۸٫۳۰
دروازه‌طلائی (۳۵۲۱۶۰) ۹ ـ ۱۱ ـ ۱ ـ ۳ ـ ۵ ـ ۷ ـ ۹
* چگونه میتوان یك میلیون دلار دزدید ـ رنگی ـ پیتر اوتول
سیلورسیتی (۸۶۱۲۰۵) ۱۰٫۳۰ ـ ۲ ـ ۴ ـ ۶ ـ ۸
* برای‌قهرمانی دیراست ـ رنگی ـ هنری‌فوندا
تاج (۳۱۳۸۶۴) ۹٫۴۵ ـ ۱۱٫۴۵ ـ ۲ ـ ۴ ـ ۶٫۱۵ ـ ۸٫۳۰ ـ ۱۰٫۳۰
* کابری (۴۸۴۰۱) ۱۰٫۳۰ ـ ۱۲٫۳۰ ـ ۲٫۴۵ ـ ۵ ـ ۷٫۱۵ ـ ۹٫۳۰
پولیدور (۴۹۶۳۱) ۹ ـ ۱۱ ـ ۱٫۱۵ ـ ۳٫۱۵ ـ ۵٫۳۰ ـ ۷٫۴۵ ـ ۱۰
ایوب ـ فردین ـ فروزان ـ یك ایماموردی
شهوند (۳۵۴۰۴۰) سهیلا (۳۱۶۴۲۴)نپتون (۷۶۰۱۳۶) ۱۰٫۳۰ ـ ۱۲٫۳۰ ـ ۲٫۳۰ ـ ۴٫۳۰ ـ ۶٫۳۰ ـ ۸٫۳۰
آسیا (۴۲۹۰۹) ۱۱٫۱۵ ـ ۱٫۱۵ ـ ۳٫۱۵ ـ ۵٫۱۵ ـ ۷٫۱۵ ـ ۹٫۳۰
رویال (۴۹۷۸۵) ۱۰ ـ ۱۲ ـ ۲ ـ ۴ ـ ۶ ـ ۸
المپیا (۹۵۶۷۹۶) ژاله (۳۰۵۴۲۰) لیدو (۹۵۱۲۸۲) شرق (۵۴۰۲۴) ۹ ـ ۱۱ ـ ۱ ـ ۳ ـ ۵ ـ ۷ ـ ۹
رنگین کمان(۷۵۶۷۶۰)چرخ‌وفلك(۹۵۰۵۵۸)
توسکا (۵۸۵۴۴) ۱۰ ـ ۱۲ ـ ۲ ـ ۴ ـ ۶ ـ ۸
پاسارگاد (۷۹۲۷۸۲) ۱۰ ـ ۱۲ ـ ۲ ـ ۴ ـ ۶٫۱۵ ـ ۸٫۳۰
گلدیس (۶۲۸۷۱۳) ۲ ـ ۴ ـ ۶ ـ ۸
* تعلیم رانندگی ـ رنگی ـ جیچو ـ فرانکو
کسری (۸۲۶۹۳۹) ۱۰٫۳۰ ـ ۲ ـ ۴ ـ ۶ ـ ۸ ـ ۱۰
بولوار (۶۶۰۲۹۲)۱۱ ـ ۲ ـ ۴ ـ ۶ ـ ۸ ـ ۱۰
ایفل (۳۱۱۴۷۷) ۱۰ ـ ۱۲٫۱۵ ـ ۲٫۳۰ ـ ۴٫۳۰ ـ ۶٫۳۰ ـ ۸٫۳۰ ـ ۱۰٫۳۰
* ملاقات‌در شب ـرنگی ـ چارلز برونسون
ریولو (۷۵۷۷۷۷) ۱۱ ـ ۳٫۳۰ ـ ۵٫۳۰ ـ ۷٫۳۰ ـ ۹٫۳۰
* رهبر ارکستر ـرنگی ـ لوئی دوفونس
آتلانتیك (۶۲۷۱۷۱) ۱۱٫۱۵ ـ ۳٫۳۰ ـ ۵٫۳۰ ـ ۷٫۳۰ ـ ۹٫۳۰
* کلانتر فلاپی ـرنگی ـ فرانك‌سیناترا
پارامونت (۴۸۳۲۱) ۱۱٫۱۵ ـ ۳٫۳۰ ـ ۵٫۳۰ ـ ۷٫۳۰ ـ ۹٫۳۰
* هنك‌جانازان ـ رنگی ـ کلینت‌ایستود ـ تلی‌ساوالاس
گلدن‌سیتی (۶۶۳۲۶۹) ۱۰٫۳۰ ـ ۱٫۳۰ ـ ۴٫۱۵ ـ ۷ ـ ۹٫۴۵
ادئون (۳۱۸۱۱۸) ۱۰٫۳۰ ـ ۲ ـ ۴٫۳۰ ـ ۷ ـ ۹٫۳۰
* یك خوشگل و هزار مشگل ـرنگی ـ سینما سکوپ ـ فردین ـ پوری بنائی
ایران (۳۱۶۳۵۴) مونت کارلو (۷۹۷۴۱) تیسفون (۹۵۸۸۸۲) ۹٫۳۰ ـ ۱۱٫۳۰ ـ ۱٫۴۵ ـ ۴ ـ ۶٫۱۵ ـ ۸٫۳۰
کریستال (۳۱۷۶۷۵) سیلوانا (۳۹۳۷۷۷) آستارا ۱۰٫۳۰ ـ ۱٫۱۵ ـ ۲ ـ ۴٫۳۰ ـ ۶٫۴۵ ـ ۹
ایبورسال (۶۶۶۹۵۳)یاسیمیك (۷۵۳۳۱۱) ۱۰٫۴۵ ـ ۱۲٫۴۵ ـ ۳ ـ ۵٫۱۵ ـ ۷٫۳۰ ـ ۹٫۴۵
سابینا (۳۵۲۴۴۲) پرسپولیس (۵۸۱۰۸۳) ۹ ـ ۱۱٫۱۵ ـ ۱٫۳۰ ـ ۳٫۴۵ ـ ۶ ـ ۸٫۱۵
میامی (۷۵۴۳۲۹) پانوراما (۷۹۴۵۷۰) ۱۰٫۳۰ ـ ۲٫۴۵ ـ ۷٫۱۵ ـ ۹٫۳۰
فلور ۱۰ ـ ۱۲٫۱۵ ـ ۲٫۳۰ ـ ۴٫۴۵ ـ ۷ ـ ۹٫۱۵
مارلیك (۹۶۳۶۱۶) ۱۰٫۳۰ ـ ۱۲٫۳۰ ـ ۲٫۴۵ ـ ۵ ـ ۷٫۱۵ ـ ۹٫۳۰
* همای سعادت ـفردین ـ وحیده‌رحمان ـ سامچیو کومار
مولن‌روز (۷۵۲۹۲۹) دیانا (۴۷۳۶۵) حافظ (۳۱۴۰۷۴)۱۱٫۳۰ ـ
۲ ـ ۴٫۳۰ ـ ۷ ـ ۹٫۳۰
مهتاب (۴۷۷۷۷) ۱۱ ـ ۱٫۳۰ ـ ۴٫۱۵ ـ ۷ ـ ۹٫۳۰
مراد (۷۵۳۳۸۲) دریا(۷۹۱۷۴۶) قصرطلائی (۷۵۹۶۲۴) ری (۲۲۵۷۸) ۹ ـ ۱۱٫۱۵ ـ ۱٫۳۰ ـ ۴ ـ ۶٫۳۰ ـ ۹ کیهان (۹۵۷۳۶۰)
۹ ـ ۱۱٫۱۵ ـ ۱٫۴۵ ـ ۴ ـ ۶٫۴۵ ـ ۹٫۱۵
الوند (۳۵۶۵۳۸) ۸٫۳۰ ـ ۱۱ ـ ۱٫۳۰ ـ ۴ ـ ۶٫۳۰ ـ ۹
اسکار (۹۵۰۸۹۸) ۱۰ ـ ۱۲٫۳۰ ـ ۳ ـ ۵٫۳۰ ـ ۸ رکس (۳۱۵۲۹۳) همای (۳۱۱۶۶۹) ۱۰٫۳۰ ـ ۱ ـ ۳٫۳۰ ـ ۶ ـ ۸٫۳۰
ارانوس (۲۷۹۷۱) ۸ ـ ۱۰٫۱۵ ـ ۱۲٫۳۰ ـ ۳ ـ ۵٫۳۰ ـ ۸
* دنیای دیوانه ، دیوانه ، دیوانه ـ رنگی ـ اسپنسرتریسی
ماژستیك (۶۶۸۴۶۱) ۱۱ ـ ۲ ـ ۴٫۳۰ ـ ۷ ـ ۹٫۳
* فاتحین پل ـ رنگی ـ سل‌پیترز
کارون (۹۵۵۱۶۵) ۱۰ ـ ۱۲ ـ ۲ ـ ۴٫۱۵ ـ ۶٫۳۰ ـ ۸٫۴۵
* دومیهن‌پرست ـرنگی ـ تونی کورتیس
ماندانا (۷۵۹۹۸۲) ۱۰٫۳۰ ـ ۱۲٫۳۰ ـ ۲٫۳۰ ـ ۴٫۳۰ ـ ۶٫۳۰ ـ ۸٫۳۰
* شکاف ـرنگی ـ جیم‌براون
پارك (۳۱۹۶۳۷) ۹ ـ ۱۱ ـ ۱ ـ ۳ ـ ۵ ـ ۷ ـ ۹
* لشگر ۵ نفری ـ رنگی ـ
* برلیان (۳۹۳۵۳۵) ۹ ـ ۱۱ ـ ۱ ـ ۳ ـ ۵ ـ ۷ ـ ۹
* زیبای جیب‌بر ـ پیمان ـلی‌لی
شهرام (۷۷۴۵۴۹) ۹ ـ ۱۱ ـ ۱ ـ ۳ ـ ۵ ـ ۷ ـ ۹
* ضربت بزرگ ـرنگی ـ ادواردجی‌رابنیسون
پردیس (۳۰۴۲۵۹) ۹ ـ ۱۱ ـ ۱ ـ ۳ ـ ۵ ـ ۷ ـ ۹
* وقتیکه غنچه‌ای شکفته میشود ـ رنگی ـ شمی کاپور
فری ۱۰٫۳۰ ـ ۱۲٫۳۰ ـ ۲٫۳۰ ـ ۴٫۳۰ ـ ۶٫۳۰ ـ ۸٫۳۰
* خارطوم ـ نواداجو
(البرز ۳۰۴۲۵۸) ۸ ـ ۱۰ ـ ۱۲ ـ ۱٫۳۰ ـ ۳٫۳۰ ـ ۵ ـ ۷ ـ ۸٫۳۰
* جنجال بزرك ـ رنگی ـ تری‌توماس
تخت‌جمشید (۴۳۵۵۰) ۳ ـ ۵ ـ ۷ ـ ۹

سانس انگلیسی
درایوین‌ونك ۷ ـ ۱۰٫۱۵ فیلم (لورنس عربستان)
گلدیس ساعت ۱۰ فیلم (دختری باچشمان سبز)

تئاتر ها
* خرس و خواستگاری ـ کارگردان‌مهین اسکوئی
تالار موره (تلفن روزرو ۳۱۱۷۷۷) شروع ۸٫۱۵ بعدازظهر
* افول ـ کارگردان نصیریان ـ باشرکت انتظامی ـ نصیریان
تالار ۲۵شهریور (تلفن رزرو ۲۵۴۴۴)شروع ۸٫۱۵ بعدازظهر

برنامه تلویزیون

کانال ۷

برنامه امشب
۱۵ـ اسلاید و موزیك
۵ـ۳۰ اعلام برنامه
۵ـ۳۳ تدریس‌زبان انگلیسی
۶ـ۰۰ اخبار
۶ـ۱۰ کودکان
۶ـ۳۰ درجهان ما
۷ـ۰۰ مجله نگاه
۷ـ۳۰ فیلم آرزوهای ازدست رفته
۸ـ۰۰ مشروح اخبار همراه با فیلمهای خبری
۸ـ۴۰ موسیقی ایرانی
۹ـ۰۰ خانه قمرخانم
۹ـ۳۰ هاوائی
۱۰ـ۳۰ چهره ایران

برنامه نیمروز یکشنبه
۱۲ـ۴۵ اسلاید و موزیك
۱۲ـ۵۵ اعلام برنامه
۱ـ۰۲ حفاظت و ایمنی
۱ـ۱۵ فیلم ویدوك
۱ـ۴۵ واریته
۲ـ۰۰ ادبیات جهان
۲ـ۳۰ اخبار
۳ـ۰۰ پایان برنامه

کانال ۳ ـ ۹

برنامه امشب
۷ـ۱۵ اسلایدو موزیك
۷ـ۲۵ اعلام برنامه
۷ـ۳۰ موسیقی ایرانی
۸ـ۰۰ مشروح اخبار همراه با فیلمهای خبری
۹ـ۰۰ هنرهای تجسمی
۹ـ۳۰ فیلم سینمائی
۱۱ـ۰۰ واریته
۱۱ـ۳۰ اخبار

برنامه اموزشی

برنامه امشب
۴ـ۳۰ اعلام برنامه
۴ـ۳۵ کودکان ونوجوانان
۵ـ۰۰ علوم اجتماعی‌دبستان
۵ـ۱۵ مکالمه انگلیسی
۵ـ۳۰ ریاضی مدرن
۵ـ۰۵ طبیعی ۱و۲
۶ـ۱۵ زنك تفریح
۶ـ۵۰ ترانه
۶ـ۵۵ فیزیك ۱و۲
۷ـ۲۰ ریاضی ۳
۷ـ۴۵ فیلم داستانی
۸ـ۱۵ پایان برنامه

برنامه فردا
۱ـ۳۰ اهکهاو چشم‌اندازها
۱ـ۵۵ اعلام برنامه
۲ـ۰۰ علوم دبستانی چهارم
۲ـ۱۵ فیزیولوژی جانوری ششم
۲ـ۴۵ گریددانگلیش
۳ـ۰۰ فیریك ششم
۳ـ۳۰ رنك تفریح
۳ـ۴۵ گریددانگلیش
۴ـ۰۰ حساب استدلالی‌ششم

برنامه امریکا

برنامه امشب
۵ـ۰۰ برنامه کودکان
۶ـ۰۰ اخبار
۶ـ۳۰ دریانوردی باستارگان
۷ـ۰۰ تدمك
۷ـ۳۰ دشت سرسبز
۸ـ۰۰ اخبار
۸ـ۰۵ برنامه میلتون‌برل
۹ـ۰۰ پری‌میسن
۹ـ۵۵ برنامه آگهی
۱۰ـ۰۰ اخبار
۱۰ـ۰۵ برنامه لویدبریجز
۱۰ـ۳۰ نمایش امشب
هرگونه تغییری در برنامه‌ها بعدا بوسیله‌تلویزیون اعلام مشود

آنتن آموزشی
بانصب فوری ۶۵ تومان تلفن ۹۵۶۹۸۰

یك شرکت داروئی آلمانی
بیکنفر کمك حسابدار باتجربه نیازمند است . لطفا باتلفن ۳۰۴۷۷۴ بین ساعت۱ تا ۴ تماس بگیرید امیرکبیر ـ ساختمان صیرفی

استخدام فروشنده
TRADE MARK
شرکت سهامی نگارستان برای تدریس‌محصولات کفش ملی فروشنده لایق و فعال استخدام مینماید .
از داوطلبین واجد شرایط زیر دعوت می نماید که تقاضای خود را به انضمام یك قطعه‌از آخرین عکس خود حداکثر تا

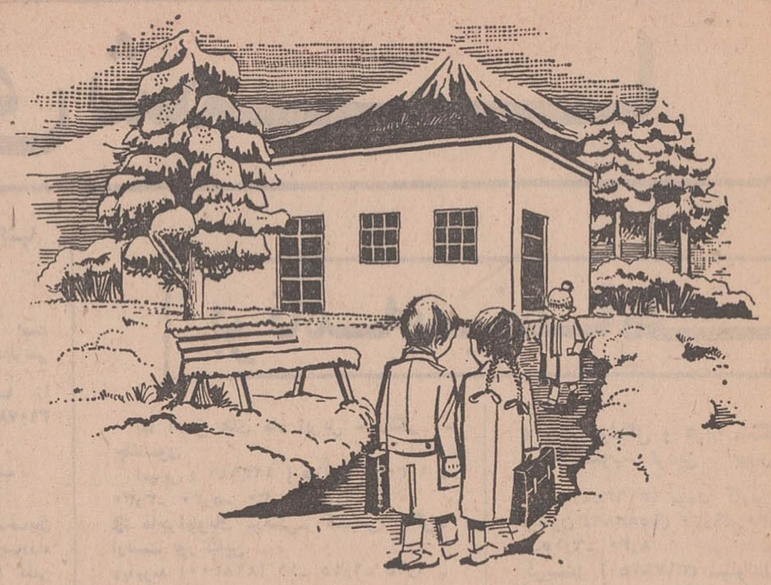

مدارس مناطق سردسیر

مدارس یاد بود در مناطق سردسیر با پوشش تیر آهن ساخته میشود و مصالحی که درساختمان هر مدرسه بکار میرود، بشرح زیر است:

آهك ۱۸ تن - سیمان ۳۰۶ کیسه - شن ۴۴ مترمکعب - ماسه ۲۶ مترمکعب - موزائیك ایرانی ۱۸۲ مترمربع - گونی (چتائی) ۳۹۳ مترمربع - قیر ۳۵۷۴ کیلوگرم - آجر فشاری ۴۶۰۰۰ قالب - ماسه بادی ۵ مترمکعب - تخته ۱ مترمکعب - گچ ۱ تن - ورق آهنی گالوانیزه ناودان ۱۵ کیلوگرم - تیر آهن ۳۱۸۸ کیلوگرم - آرماتور (میل گرد) ۹۱۳ کیلوگرم - آهن پروفیل ۵۹۴ کیلوگرم - در چوبی ۸ مترمربع - رنگ روغنی ۱۴ کیلوگرم - شیشه سه میلیمتری ۱۶ مترمربع - لولا در چوبی ۱۲ عدد - قفل و دستگیره ۷ عدد - کشاب مغزی ۱۲ عدد - دستگیره تخم مرغی ۶ عدد - پله موزائیکی ۱۱/۲۰ متر.

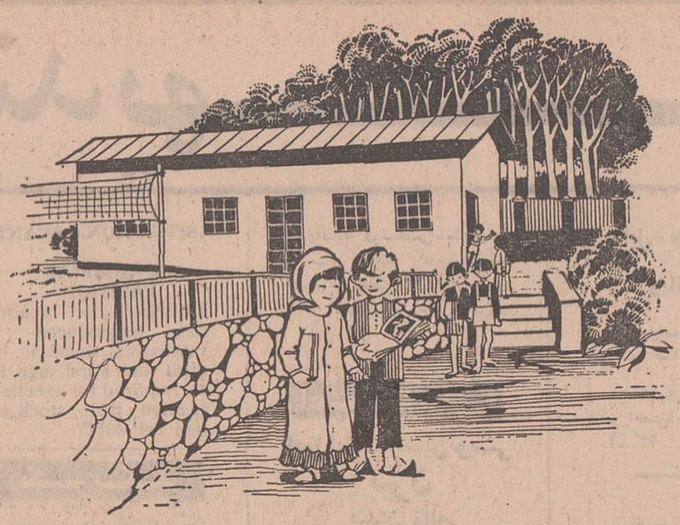

مدارس مناطق بارانی

مدارس یاد بود در مناطق بارانی کشور با پوشش شیروانی ساخته میشود و مصالحی که در ساختمان هر مدرسه بکار میرود، بشرح زیر است:

آهك ۱۸ تن - سیمان ۳۰۶ کیسه - شن ۴۴ مترمکعب - ماسه ۲۳ متر مکعب - موزائیك ایرانی ۶۸۲ متر مربع - گونی (چتائی) ۱۴۳ متر مربع - قیر ۴۵۰ کیلو گرم - آجر فشاری ۳۲۵۰۰ قالب - ماسه بادی ۵ مترمکعب - تخته ۱ مترمکعب - گچ ۲ تن - ورق گالوانیزه شیروانی ۷۳۵ کیلو گرم - تیر آهن ۷۵۲ کیلوگرم - آرماتور ۹۱۳ کیلو گرم - آهن پروفیل ۵۹۴ کیلو گرم - در چوبی ۸ متر مربع - رنگ روغنی ۱۴ کیلو گرم - شیشه ۳ میلیمتری ۱۶ مترمربع - لولای در چوبی ۱۲ عدد - قفل و دستگیره ۷ عدد - کشاب مغزی ۱۲ عدد - دستگیره تخم مرغی ۶ عدد - پله موزائیکی ۱۱/۲۰ متر - پله تهیه و نصب خرپای چوبی بالاپه کوبی برای آهن ۲۰۸/۰۳ مترمربع - لاپه کوبی زیر و توفال کوبی چهار میخه ۱۹۰ مترمربع.

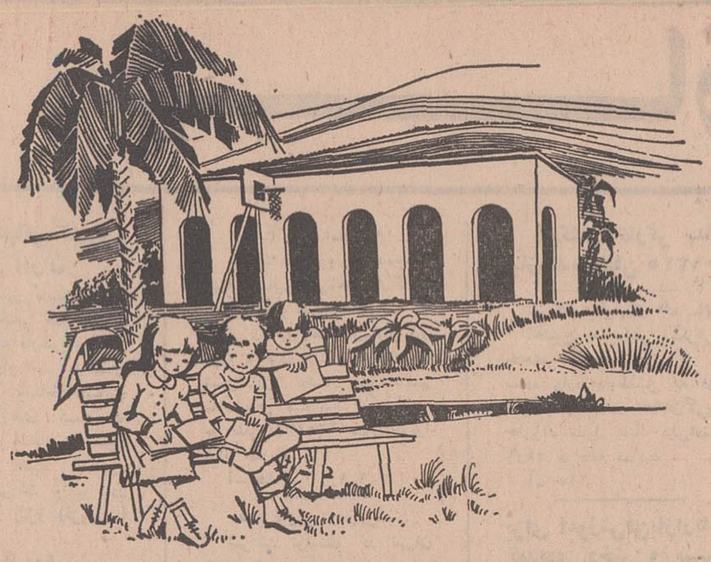

مدارس مناطق گرمسیر

مدارس یاد بود در مناطق گرمسیر با پوشش تیر آهن ایجاد میشود و مصالحی که در بنای هر مدرسه بکار میرود، بشرح زیر است:

آهك ۱۸ تن - سیمان ۲۹۴ کیسه - شن ۴۱ مترمکعب - ماسه ۲۷ متر مکعب - موزائیك ایرانی ۱۸۵ متر مربع - گونی (چتائی) ۳۹۳ متر مربع - قیر ۱۵۷۹ کیلو - آجر فشاری ۶۱۰۰۰ قالب - ماسه بادی ۶ مترمکعب - تخته ۱ مترمکعب - گچ ۵ تن - کاه ۳۷۵ کیلو - خاك رس ۵ متر مکعب - ورق گالوانیزه ناودان ۱۵ کیلو - تیر آهن ۲۶۶۹ کیلو - آرماتور ۹۷۶ کیلو - آهن پروفیل ۲۳۲ کیلو - درچوبی ۸ متر مربع - رنگ روغنی ۱۳ کیلو - شیشه ۳ میلیمتری ۱۱ متر مربع - لولای در چوبی ۱۲ عدد - قفل و دستگیره ۷ عدد - کشاب مغزی ۱۲ عدد - دستگیره تخم مرغی ۶ عدد.

۲۵۰۰ مدرسه

بیاد بود دوهزار و پانصدمین سال بنیانگذاری شاهنشاهی ایران

بنای ۲۵۰۰ مدرسه یادبود، برنامهٔ عظیمی است که از طرف شورای مرکزی جشن شاهنشاهی ایران، با همکاری کمیته ملی پیکار جهانی با بیسوادی و سازمان‌های ملی و دولتی و یاری فردفرد ملت ایران، طی فقط ۶ ماه در دوهزار و پانصد روستای کشور انجام می‌پذیرد. این مدارس، باتوجه به اختلاف آب و هوا و شرایط اقلیمی در مناطق مختلف کشور در سه نوع متفاوت ایجاد میشود که طرح ساختمان هر کدام در این صفحه بچاپ رسیده است:

الف: مدارس مناطق سردسیر

ب: مدارس مناطق بارانی

ج: مدارس مناطق گرمسیر

هر مدرسه یادبود شامل ساختمان و محوطه ورزش، در زمینی مناسب در بهترین نقطه روستا، با مراعات دقیق‌ترین اصول فنی و بهداشتی ایجاد میگردد و رعایت نکات زیر، صرفه‌جوئی‌های قابل توجهی را در هزینه ساختمان مدارس ممکن ساخته است:

۱- زمین مدارس، رایگان است.

۲- طرحهای ساختمانی بانظر متخصصینی که سالیان متمادی درامر مدرسه‌سازی روستائی تجربه دارند و اکنون در وزارتخانه‌های آبادانی و مسکن، آموزش و پرورش و سازمان برنامه خدمت میکنند، تهیه شده است.

۳- مدارس بطور سری و با حذف کلیه ضایعاتی که اصولا در کار ساختمان وجود دارد، ساخته میشود.

۴- مصالح مورد لزوم با استفاده از تخفیف‌های فوق‌العاده که فروشندگان برای کمك به پیشرفت این امر مهم میدهند، خریداری میگردد.

۵- درساختمان این مدارس ازخودیاری مردم استفاده خواهد شد و هیئت معتمدان محلی در کار آنها نظارت خواهند داشت که رعایت هرگونه صرفه‌جوئی در هزینه بعمل آید.

باتوجه به این محاسبات و رعایت نکات دقیق، هزینه ایجاد هر مدرسه فقط سی هزار تومان میباشد و مدارسی که هزینه بنای آن، یکجا از طریق خرید اوراق مدارس یادبود بوسیلهٔ اشخاص یا موسسات تامین میگردد، باسم خود آنان نامگذاری خواهد شد تا نامشان بعنوان پیشروان رستاخیز فرهنگی جشن شاهنشاهی ایران بر کتیبهٔ مدارس یادبود نقش بندد.

در محافل سیاسی تهران

فعالیت‌های سیاسی در تهران اوج میگیرد

ریاض از تهران به مسکو میرود

بابازگشت شاهنشاه ازجزیره کیش به پایتخت فعالیت های سیاسی تهران درآستانه یک هفته پرفعالیت بعداز تعطیلات نوروز رواج میگیرد .

محافل سیاسی تهران اینك در انتظار سفر قریب‌الوقوع محمود ریاض وزیر خارجه جمهوری متحده عرب که بدعوت اردشیر زاهدی وزیر خارجه روز دوشنبه بتهران می آید هستند .

زاهدی که دو جمعه قبل برای یک سفر کوتاه رهسپار اروپا گردید قرار است امشب بتهران باز گردد ، تامقدمات پذیرائی از همکار مصری خود را فراهم سازد .

منابع نزدیک به مذاکرات وزیران خارجه ایران و جمهوری متحده عرب معتقدند که ریاض درمذاکرات تهران تصویر کاملی از تحولات اخیر خاورمیانه و کوشش ـ های قاهره را دراستقرار یک صلح شرافتمندانه بمقامات سیاسی تهران خواهد داد .

سیاست قاهره در عکس ـ العمل مثبت به پیشنهادات دکتر یارینگ میانجی سازمان ملل همواره مورد حمایت تهران بوده است .

دیدار ریاض از تهران همزمان باایامی صورت می‌ـ پذیرد که بحران خاورمیانه در نقطه‌ای قبل از انفجار انتظاری طولانی سپری میکند .

دولت قاهره باسیاست نرمشی که از چندین ماه قبل دربرابر اسرائیل درپیش گرفت، بطور بی‌سابقه‌ای حمایت محافل جهانی را به سیاست خود جلب کرد .

محافل سیاسی تهران را عقیده براین است که مصر اینك باآرایش بی‌سابقه قدرت نظامی میخواهد اسرائیل را به مصالحه وادار سازد .

قاهره درپیشبرد مقاصد خود تاچه اندازه موفق خواهد شد این خود از مسائلی است که احیانا یکی ازموضوع های مذاکرات ریاض درتهران را تشکیل میدهد .

شرفیابی وزیر مشاور فرانسه

لیپکوسکی در ملاقات باانصاری وزیراقتصاد.

«ژان دولیپکوسکی» وزیر مشاور درامور خارجی دولت فرانسه که در راس یک هیئت سیاسی و اقتصادی عالیرتبه فرانسوی ازایران دیدن میکند، روز دوشنبه شرفیاب حضور همایونی خواهد شد .

وزیر مشاور فرانسه در ملاقات با میزبان خود عباس خلعتبری قائم مقام وزیر خارجه و مقامات عالیرتبه سیاسی ایران مذاکرات مهمی را درتوسعه مناسبات و همکاری های ایران و فرانسه بعمل آورد .

شخصیت فرانسوی بعد از ظهر پنجشنبه بدیدار هوشنگ انصاری وزیراقتصاد ایران رفت و مدت ۴۵ دقیقه با وی در زمینه گسترش روابط بازرگانی و اقتصادی ایران و فرانسه گفتگو کرد.

محافل نزدیک به این ملاقات گفتند مهمترین مسئله مذاکرات پنجشنبه تقاضای ایران به افزایش صادرات به فرانسه بود .

فرانسه پنجمین کشور صادر کننده بایران است. میهمانان فرانسوی امروز را به شیراز رفتند و امشب را در اصفهان بسر میبرند و فردا به تهران می‌آیند .

دوستی ایران وترکیه

محافل سیاسی تهران اظهارات نخست وزیر جدید ترکیه را در تشریح سیاست خارجی آنکارا و اشاره مربوط به مناسبات با ایران وپاکستان را با خوشوقتی تلقی کردند

گو اینکه اتخاذ سیاست «ادامه دوستی و همکاری» دولت جدید ترکیه با ایران و پاکستان چه در چهارچوب همکاری های منطقه‌ای سه کشور و چه در چهارچوب همکاری های دوجانبه قابل پیش‌بینی‌بود، معذلك اظهارات صریح نخست وزیر ترکیه‌در این زمینه پیش‌بینی های گذشته‌را تقویت‌میکند .نخستین تماس رسمی میان مقامات سیاسی تهران‌با رهبران‌جدید ترکیه در نیمه دوم اردیبهشت ماه آینده‌صورت خواهدگرفت و این زمانی است که وزیر خارجه‌درراس هیئت‌نمایندگی ایران‌برای‌شرکت‌در اجلاسیه سالانه سنتوبه آنکارا میرود

محافل نزدیك به روابط ایران و ترکیه می گویند‌دولت جدید ترکیه همانند دولت گذشته‌همچنان‌خواستارتحقق هرچه زود تر اجرای طرح احداث لوله نفت اهواز ـ اسکندرون‌است

اعلامیه سفارت پاکستان

سفارت پاکستان در تهران امروز با انتشار یك بیانیه مطبوعاتی دولت‌هند رامجددا به تشویق اغتشاشات‌پاکستان شرقی متهم کرد و ادعا نمود هنداوطلبان‌نظامی‌به‌پاکستان شرقی گسیل داشته است

اعلامیه سفارت پاکستان می گوید عده‌ای در بعضی از نقاط پاکستان شرقی می کوشند مردم عادی را ترور کنندواز بازگشت اوضاع‌عادی به پاکستان‌شرقی ممانعت‌بعمل آورند .

اعلامیه سفارت پاکستان در عین حال حاکیست که اوضاع داکادیروزکاملا عادی بود و عده زیادی از مردم‌نماز جمعه را در آرامش درمکان های عمومی بجای آوردند

از تهران به مسکو

محافل سیاسی تهران درعین حال سفری را که ریاض از دو هفته قبل به اروپا و تهران آغاز کرده است به منزله آخرین تلاش قاهره به استقرار صلح تلقی میکنند

ریاض بموجب گزارش های موثق از تهران رهسپار مسکو میشود تا نتایج مذاکرات خود را با مقامات فرانسه، ایتالیا ، یونان وایران با رهبران کرملین درمیان گذارد

اقامت ریاض در مسکو از ۲۴ ساعت تجاوز نخواهد کرد و در بازگشت او به قاهره باید در انتظار حوادث تازه‌ای در خاورمیانه بود .

کره به‌مردم گران فروخته‌میشود

*** واردات کره ، احتیاج به موافقت وزارت‌اقتصاد ندارد**

بانک مرکزی ایران امروز به‌کلیه بانک‌ها اطلاع داد که‌ثبت سفارش برای واردات‌انواع کره تازه یا نمک‌زده به‌کسی موافقت قبلی وزارت اقتصاد احتیاجی ندارد .

واردات انواع کره نمک زده یا تازه مشمول تعرفه ردیف ۲۵، بموجب‌مقررات‌واردات‌وصادرات سال جدیدموکول به موافقت‌قبلی وزارت اقتصادبود. این‌وزارت‌ـ خانه به‌موجب نامه‌ای که‌برای بانک مرکزی‌ایران ارسال‌داشت متذکر شد که تا اطلاع ثانوی ثبت سفارش برای کره بموافقت قبلی وزارت اقتصاد احتیاجی ندارد .

برای کره تازه یا نمک زده وارداتی، کیلوئی ۱۵ریال حقوق گمرکی و ۵۵ ریال سودبازرگانی تعیین شده است .

قیمت گران

خبرنگار ما اضافه میکند: با اینکه از تاریخ آزادی ورودکره حدود یکماه میگذرد، معهذاهنوز کره در مغازه‌ها اکثرا گران به مردم فروخته میشود .

در تعداد زیادی از مغازه‌ها کره پاستوریزه دولتی هر یکصد گرم ۱۸ ریال و کره پاستوریزه پاک هرصد گرمی۱۶تا ۱۷ ریال بفروش میرسد، درحالیکه قیمت فروش این کره‌ها بمصرف‌کننده ۱۵ ریال است .

کره کیلوئی نیز در مغازه‌هااز ۱۶۰ تا ۲۰۰ ریال بطور معمول عرضه میشود .

*** کمبود تولید**

گزارش خبرنگار اقتصادی ما حاکیست : لغو محدودیت واردات کره و موافقت وزارت اقتصاد با ورود بی‌قید و شرط آن از همه ممالک از کمبود داخلی تولیدشیر ناشی میشود بنحویکه درحال‌حاضر تولیدات داخلی‌شیر برای‌تامین احتیاجات تهران به انواع فرآورده های لبنی کافی نیست و بهمین جهت قیمت فرآورده‌های شیری بویژه کره‌روبه افزایش گذاشت است.

با اینحال قیمت فروش کره خارجی نیزطی چند ماه گذشته ترقی قابل ملاحظه‌ای داشته و اکنون به‌تنی ۲۰۱۰ دلار رسیده است .

بقرار اطلاع در کنار برنامه هائی که برای تامین احتیاجات داخلی‌از تولیدات خارجی‌بعمل آمده‌است ، طرحهائی نیز برای مقابله با کمبود داخلی شیر در دست تهیه است . از جمله این طرحها پیشنهاد بعضی از کارشناسان برای استفاده از شیرخشک است که شورایعالی گوشت‌وامبروری به‌این‌پیشنهاد رسیدگی خواهد کرد.

ورود

آقای‌دکترمحمد فقیهی‌اصفهانی از مشهد مقدس وارد تهران شد.

ورزش

تاج با پیروزی ۲ـ۳ بر کره در جام باشگاههای آسیا سوم شد

دیدار رده‌بندی تاج ـ کره

بعدازظهر روز گذشته در آخرین روز مسابقات فوتبال قهرمانی باشگاههای آسیا بعداز امتناع تیم پلیس عراق از انجام دیدار فینال در برابر تیم مکابی تل‌آویو ، دو تیم فوتبال تاج تهران و ارتش کره برسرعنوان سومی مسابقات در برابر هم قرار گرفتندو تیم تاج بعداز پیروزی (۰ـ۴) در وقت اول در پایان بانتیجه(۲ـ۳) تیم‌ارتش کره‌جنوبی را شکست دادوبعداز تیمهای مکابی‌تل‌آویو و پلیس عراق بمقام سوم ، چهارمین دوره مسابقات فوتبال قهرمانی باشگاههای آسیا دست یافت ، این مسابقه در حضور پنج‌هزار تماشاگر و در استادیوم ملی بانکوك‌پایتخت تایلند انجام گرفت .

تیم تاج به مجرد آغاز بازی باشیوه‌ای تهاجمی مدافعین تیم کره را سخت بتلاش واداشت و بعداز پانزده دقیقه برتری مطلق در دقیقه شانزدهم بدنبال یك ضربه آزاد صاحب اولین شانس گل شد ، این ضربه آزاد بعداز خطای گوش چپ تیم کره «کیم‌میونك‌سوپ» روی گوش راست تیم‌تاج علی جباری بوجود آمد . داور اسرائیلی مسابقه آقای شموئل بجبران این‌خطا یك شلیك یکضرب از پشت محوطه ۱۸ دروازه کره اعلام کرد .

گودرز حبیبی بك‌راست تاج بااستادی تمام توپرا روی دروازه کره فرستاد ، ولی پرش فوق تصور «چون‌چی کیو» دروازه‌بان تیم ارتش کره او را بالاتر از همه مهاجمین تاج صاحب توپ نمود .

گل مظلومی برای تاج

بعداز این شانس از دست‌رفته در دقیقه بیست‌و یك غلامحسین مظلومی سنترفوروارد تیم تاج اولین گل را وارد دروازه ارتش کره کرد، همکاری سریع او و جواد قراب گوش چپ تاج در جلوی دروازه کره بعداز پاس کوتاه قراب برای مظلومی موجب به ثمر رسیدن این گل برای تیم تاج گردید .

در دقیقه سی‌ام بازی بعداز چند خطر بزرك که بوسیله مهاجمین‌تاج برروی‌دروازه کره‌بوجود آمد، دروازه‌بان این‌تیم‌چون‌چی کیو تعویض شد و از این دقیقه به بعد دروازه‌بان دیگر کره‌ایها سون‌لی‌وون در دروازه قرار گرفت .

بعداز تغییر دروازه‌بان با سرعت عمل بیشتر «سون‌لی‌وون» دروازه‌بان تازه ، تا حدی کره‌ایها احتیاط فراوان‌خود را دربرابر تیم تاج کنار گذاشته و برای جبران یك گل از دست‌رفته دست بحمله برداشتند ، لیکن در جمع چهار مهاجم تیم ارتش کره بجز گوش چپ این تیم «کیم‌میونك‌سوپ» که بلطف حرکات انفرادی خود تا حدی موجب هراس دفاع تاج شده بود ،دیگران عملا قادر به ایجاد خطر برروی دروازه تاج نبودند و در لحظاتی که کره‌ایها در زمین تاج صاحب توپ میشدند،هدف‌اصلی‌آنها، همان گوش چپ تیم «کیم‌میونك‌سوپ» بود تا بوسله او نتیجه گیری کنند، در این راه بیش‌از همه جانك‌چانك هوسنتر فوروارد تیم ارتش کره سعی به خلق شانس گل جهت کیم‌میونك داشت .

قدرت حجازی مقابل کره

ولی باوجود شوتهای متعدد کیم‌میونك و سایر توپچیهای کره ، قدرت فوق‌تصور ناصر حجازی دروازه‌بان تاج در همه حال سد بزرك بثمر رسیدن حملات کره‌ایها بود.

در وقت اول باگل دوم تاج ، کره‌ایها باردیگر سخت دست به دفاع برداشتند و نیمه‌نخست با همین نتیجه (۰ـ۲) بسودتاج پایان پذیرفت .

باشروع نیمه دوم هردو تیم با آرامش بیشتری دست به بازی برداشتند و کره‌ایها که متناوبا حمله میکردند در دقیقه ۶۳ روی یك ضدحمله موفق‌بزدن اولین گل گردیدند و نتیجه مسابقه (۱ـ۲) شد .

بغل چپ کره چونك کیوبونك خود از پشت هیجده قدم دست به‌نفوذ برداشت و در فاصله ۶ متری دروازه بایك شوت‌چپ گل اول کره را بثمر رسانید .

بعداز این گل اشتیاق کره‌ایها برای زدن گل مساوی فراوان‌تر شد ، لیکن در دقیقه ۸۰ همه امید آنها برای بدست‌آوردن گل دوم از دست رفت . چون علی جباری گوش‌راست تیم تاج باشلیکی سنگین‌نتیجه را (۱ـ۳) بسود تیم خود تغییر داد . این گل از میانه زمین و از پشت محوطه ۱۸ قدم زده شد .

پیروزی ۲ـ۳ تاج

دو دقیقه قبل‌ازپایان مسابقه لیم‌تائه‌جو بازیکن تازه‌وارد کره از فاصله نزدیك دروازه ایران گل دیگری وارد دروازه‌تاج کرد و دو دقیقه بعد با سوت داور مسابقه پایان یافت و تیم تاج با پیروزی (۲ـ۳) بر تیم ارتش کره جنوبی صاحب مقام سوم‌این دوره از فوتبال قهرمانی باشگاه های آسیا شد . در دور مقدماتی مسابقات دیدار تاج و ارتش کره (۱ـ۲) بسود تیم تاج پایان یافته بود .

پاریس با شکوه بسیار از پله استقبال کرد

پاریس از پله استقبالی خیره کننده کرد، این جام «ژول‌ریمه» است که‌سه‌طان پله‌سر دست‌دارد و بادست دیگر علامت پیروزی‌را نشان‌میدهد .

بعد از ظهر چهارشنبه گذشته تیم فوتبال سانتوزبرزیل دریک مسابقه‌دوستانه با منتخبین دوتیم باشگاهی فرانسه، سنت‌اتین ومارسی‌در استادیوم کلمب پاریس مسابقه داد و درپایان نود دقیقه تلاش هر دو تیم ،بازی بانتیجه مساوی بدون‌گل پایان یافت.

درآمد این مسابقه که بوسیله یک مجله «تلویزیونی» فرانسوی ترتیب یافته بود صرف تحقیقات جهت‌مبارزه با بیماری سرطان‌خواهد شد .

مسابقه در ساعت هشت و سی دقیقه بعداز ظهر بوقت پاریس آغاز شد و بریژیت‌باردو ستاره مشهور فرانسوی بایک ضربه آغازکننده این بازی بود.

ازلحظه آغاز بازی مردم حاضردراستادیوم با فریاد : پله ،پله ، تیم برزیلی سانتوز را تشویق میکردند . لیکن در تمام طول بازی‌هیچ یک‌از دو حریف بطور خیلی جدی دست‌به‌نبرد برنداشتند . مهمترین حادثه درطول نود دقیقه یک شلیک تحسین‌انگیز پله در اوائل مسابقه بود که توپ در آخرین لحظات تغییر مسیرداده و خود راهی‌خارج دروازه فرانسویها شد .

در پایان نود دقیقه‌مسابقه وقتی بازی‌بدون گل پایان یافت برای بدست آمدن نتیجه ،قرار بر این شد هر یک از دو تیم پنج ضربه پنالتی شلیک کنند . نخست نوبت برزیلیهابود و اولین گل را پله بازیکن‌محبوب سانتوز وارد دروازه پنتالیک دروازه‌بان یوگوسلاوتیم منتخب بازیکنان دو تیم مارسی و سنت‌اتین‌کرد . لیکن برزیلیها در چهار پنالتی بعدی خودناکام ماندند .

از پنج‌پنالتی فرانسویها کیتا ، اسکوبلار ـ بوسکیه موفق بزدن سه گل شدند و در نتیجه تیم منتخب دوباشگاه فرانسه (۱ـ۳) برسانتوز پیروز شد. در پایان بازی بازیکنان دوتیم پیراهنهای خود را عوض کردند و دقایق‌ممتدی مورد تشویق‌تماشاگران قرار گرفتند . داور این مسابقه آقای کتابچیان داور ایرانی‌الاصل فرانسوی‌بود که از جمله بهترین داوران فرانسوی است .

روز پنجشنبه نیز از طرف آکادمی ورزش فرانسه ،جایزه مخصوص رئیس‌جمهور فرانسه به‌پله اعطاگردید . این جایزه بمناسبت بزرگ‌ـ ترین پیروزی ورزشی سال به‌پله داده شد .

دربازی روز چهارشنبه کاپیتنی تیم سانتوز بعد از رفتن کارلوس‌آلبرتو که به تیم‌بوتافوگو رفته است بعهده «ریلدو» بود در کنار اودر این بازی راموس دلگادوبازیکن سابق تیم ملی آرژانتین بازی میکرد ، آرایش دو تیم در این بازی ازاین قرار بود :

منتخب مارسی‌و سنت‌اتین:پنتالبک (دروازه‌ـ بان) ـلویز ،نووی ، بوسکیه . فاریزون ـ گرس«هرین (کاپیتن) ـروژه ماگنوسون ،رولی، کیتا ، اسکوبلار .

سانتوز : جوئل (دروازه‌بان) ـ ریلدو (کاپیتن)،هوبردان،راموس‌دلگادو (جالماديس)، تورکائو ـکلودوآلدو،لیما ـادو، پله ، دوگلاس، روگیرو .

توضیح وزارت خارجه درباره شرکت پارتیا

سخنگوی وزارت امور خارجه امروز اعلام کرد.

چون متعاقب اعلام جرم وزارت امور خارجه موضوع در مراجع قضائی تحت رسیدگی قرار گرفته ویکی از متهمین اصلی یعنی‌آقای پرنگی مدیر شرکت پارتیامتواری است برعایت نظر مقامات قضائی از افشای هر مطلب جدید فعلا خودداری میشود و بموقع عکسها ومدارك مربوطه و توضیحات‌اضافی انتشار خواهد یافت . ولی تذکر نکته را لازم میداند که اگرآقای مهندس پرنگی مدیرشرکت‌پارتیا به صحت عمل خود معتقد می‌باشد ومطمئن است برخلاف دستور عمل نکرده و عمل مزورانه و سوء استفاده‌ای‌هم نشده است ـ بهتر است بجای مخفی‌ساختن خود و صدور اطلاعیه ـ خود را بمراجع صالحه قضائی معرفی کند .

تا آنجا که مربوط به وزارت امور خارجه است اجازه داده نخواهد شد که اموال و منافع دولت مورد کلاهبرداری و دزدی و سوء استفاده قرار گیرد .

سیزده بدر امسال مردم را در بدر کرد!

بقیه از صفحه ۱۴

بسوی کرج بود و عده‌ای در عین حال راه آبعلی وجاجرود را در پیش گرفته بودند . در جاده آبعلی اعضای چندخانواده بساط سیزده را زیر پلهای طول جاده پهن کرده بودند.

بعضیها فرشی راکه برای پهن کردن روی زمین آورده بودند به شاخه‌های درختان بسته بودند تا زیر ان ازباران در امان باشند .

قهوه‌خانه های اطراف راه جاجرود بازار داغی داشتند زیرا مردم هرگاه‌که هوس‌پیاده شدن از اتومبیل بسرشان‌میزد تنها جای امنی که میتوانستند داشته باشند همان‌قهوه‌خانه‌ها بود .

*** جاده دماوند**

در جاده دماوند برف شدیدی بارید ودولاك درحرست و بهمین جهت کسانیکه در باغات اطراف این جاده رفته بودند هنگام مراجعت بعلت نداشتن زنجیر وچال‌بودن جاده دچار اشکال شدند

درخوزستان و خراسان

ساکنان استانهای خوزستان و خراسان برعکس سایر هموطنان خودکه بعلت خرابی وضع هوا خانه‌نشین شده بودندحال وروزخوشی داشتند وبا استفاده از هوای آفتابی ومساعد دیروزسر بکوه وصحرا گذاشتند و ساعات خوشی را در دامنه تپه‌های سرسبز گذراندند .

در اهواز و مشهد وضع بکلی شکل دیگری داشت و غالب ساکنان این مناطق که هوا را صاف و افتابی دیده بودند با استفاده از وسائل مختلف خود را بخارج شهر رسانیده و برروی چمنهای سرسبز برقص و پایکوبی پرداختند .

در مشهد و اکثر شهرهای مختلف خراسان چندین هزار نفر به ییلاقات اطراف شهر هجوم بردند ودر مناطقی نظیر کوه‌سنگی ، وکیل‌آباد. فریمان، عنبران ، طرقبه ، گلستان ، اخلمد ،خواجه ربیع، خواجه اباصلت و خواجه مراد جای خالی دیده نمیشد .

در اهواز نیز وضعی شبیه مشهد بوجودآمد وساکنان این منطقه که هوا را مساعد دیدند راهی دشت و صحرا شدند وتا ساعتی ازشب‌گذشته درپیابانها بسر بردند . دیروز اهواز از جمعیت‌خالی‌شده‌بود وبخصوص فرهنگیانی‌که آخرین‌روزتعطیلات خود رادراین شهر میگذراندند بیش از همه خوشحال بودند .

گزارشهای رسیده از سایر خبرنگاران‌اطلاعات درشهرهای خوزستان حاکیست : دیروز وضع هوا در اکثر نقاط خوزستان‌مساعدبودوخوزستانیها روز خوشی‌را گذراندند وبدین ترتیب باید اذعان داشت که خوزستان یکی از مناطقی بود که‌سیزده خوشی‌را بدرقه کرد.!

در حومه تهران

خبرنگاران ما در شمیران ، کرج ، قم ، شهریار ، آبعلی ، میگون، فشم، اوشان، رودهن، شهرری ودماوند نیزگزارشهائی از چگونگی برگزاری مراسم سیزده بدر تهیه کرده‌اند .

از نیمه شب پریشب ریزش باران درشمیران ونقاط اطراف شروع شد و بعد ازظهر دیروز نیز نزول برف در این منطقه آغاز گردید . بدنبال ریزش باران وبرف هوانیز درشمیران سرد شد و در دامنه ارتفاعات البرز برفنسبتا سنگینی بزمین نشست . عصر دیروز پس از قطع ریزش برف کم‌کم سیل جمعیت بطرف‌شمیران، نیاوران و صاحبقرانیه سرازیر شد و ازدیاد جمعیت در این مناطق راس ساعت ۵ بعد از ظهر واقعا چشمگیر بود .

در کرج

از ساعت ۵ صبح دیروز جمع کثیری از ساکنان تهران بقصد گذراندن روز سیزده با استفاده از وسائط نقلیه‌ایکه در اختیار داشتند بطرف کرج به حرکت درآمدندوبا آنکه خیابان آیزنهاور ازشرق بغرب یکطرفه اعلام شده بود هزاران‌دستگاه اتومبیل در این مسیر دیده می‌شد .

عوارض !

جانب اینکه مامورین دریافت عوارض که در ابتدای جاده اتوبان مستقر شده بودند باهمه تندی که بعمل می‌اوردند باز هم قادر نبودند فیوض مربوطه را بموقع در اختیار رانندگان بگذارند و بهمین جهت در این قسمت از جاده دهها دستگاه وسیله نقلیه متوقف شده و در انتظار رسیدن نوبت بودند .

بارندگی شدیدی که از ساعت ۷ صبح دیروز در کرج و نقاط اطراف شروع شد بساط ان دسته از کسانی را که در میان سبزه‌ها و باغات اطراف شهر گرد آمده بودند بهمریخت و باغداران اطراف رودخانه های کرج که وضع را چنین دیدند با دریافت مبالغی قابل توجه فراریان از باران را در داخل اطاق های باغات خود جای می‌ـ دادند .

ریزش باران‌ازساعت ده صبح به‌بعد به نزول برف تبدیل شد و براثر کولاك شدید رفت و آمد در جاده های اطراف کرج به سختی صورت میگرفت .

بطور کلی‌تمام کسانی که بعد از ظهر دیروز خود را بکرج رساندند چاره‌ئی نداشتند جز اینکه درداخل اتومبیل‌های خود بیتوته کنند و ناهار و غذائی را که با خودآورده بودند درداخل اتومبیلهایشان صرف نمایند . بابوجود آمدن این‌وضع میتوان گفت که بیشتر مسافران روز سیزده در کرج نحوست سیزده را در داخل اتومبیل های خود بدر کردند .

دیروز با مراقبت ماموران انتظامی که به سرپرستی‌سرکار سرهنك‌اسدزاده‌رئیس شهربانی کرج ومعاونین وی مشغول‌انجام وظیفه بودندحادثه‌سوئی در کرج و نقاط اطراف بوقوع نپیوست .

طبق گزارش خبرنگار ما درفشم: روز ۱۳ در فشم وحومه باریزش برف آغاز شد و با ریزش باران بپایان رسید !

دیروز ارتفاع برف در شمشکه پنجاه سانتیمتر رسید و درمیگون بیش از ۲۰ سانتیمتر برف بزمین نشست .

در شهرهای قم و شهرری نیز باران بارید و مردم ومسافران ۱۳ خود را در داخل اتومبیلها و خانه‌ها گذراندند .

از دماوند اطلاع داده شد : مسافرینی که برای گذراندن‌سیزده نوروز به دماوند آمده بودند با ریزش برف روبرو شدند ولی با اینهمه راه خود را تغییر ندادند وپس از توقف در این شهر در داخل باغات‌و حتی بعضی‌از آنان برروی برفهاباساطخود راگستردند!

در رودهن‌نیز وضعی‌شبیه دماوند بوجود آمد به اضافه اینکه در مهمانخانه‌ها و کافه‌های این منطقه جای خالی پیدا نمی‌شد ..

گزارشهای تلفنی خبرنگاران ما در شهرهای قزوین . کلاردشت ، ساری ، رامسرو اصفهان‌حاکیست: ریزش برف و باران ساکنان این مناطق را نیز خانه‌نشین کرد و اهالی این شهرها چون غالب هموطنان خود نحوست سیزده را در خانه‌هایشان بدر کردند ...!

سیزده در اصفهان

دیروز بعلت بارندگی شدید ، اصفهانی‌ها نتوانستند آنطور که باید مراسم سیزده‌بدر را برگزار کنند . اما بهرحال از منازلشان بیرون رفتند ودر خارج شهر در پناه چادرها روز سیزده را بپایان رسانیدند ، اصفهانی‌ها از اینجهت در منازلشان نماندند که بر اساس یک سنت خاص اصفهانی ، روز سیزده فروردین اگر کسی درخانه بماند ، تاآخر سال در کارهایش گرمیافتدوبا دشواریهای‌بی‌شماری روبرو میشود . اعتقاد بهمین‌سنت، دیروز جمع کثیری را در هوای بارانی به‌خارج شهر سوق داد و آنها ترجیح دادند با زحمت‌زیاد چادرها را برپا کنند وزیر چادرها بسر برند . اما در خانه‌هایشان نماندند . بعد از ظهر که بارندگی قطع شد و برای چند دقیقه‌آفتاب در آسمان اصفهان نمودارگردید، جماعت اصفهانی از چادرها بیرون آمده وبه بازی و جست و خیز پرداختند و رویهمرفته دیروز برای اصفهانی‌ها یک سیزده‌بدر مطلوب نبود !

*** اطلاعیه پلیس راه**

پلیس راه ژاندارمری با کمال خوشوقتی باطلاع هموطنان گرامی میرساند که بامراقبتهای فوق‌العاده و صرحی که در روز سیزده فروردین ماه در راهها اجرا نموده وبا پرواز دو فروند هلیکوپتر بسرنشینی یك پزشك ویک‌افسر کارشناس امرترافیک راکنترل مینمود لذا طبق آماری که تهیه شده با اینکه متجاوزاز ۸۳۲۷۳ دستگاه‌اتومبیل سواری شخصی و کرایه ، اتوبوس و مینی‌بوس در جاده های کرج، چالوس ، اتوبان ، جاجرود ، لشگرک ، ورامین و ساوه به منظور برگزاری روز سیزده به باغات و گردشگاه های اطراف تهران رفت و آمد نموده‌اند حوادث قابل‌اهمیتی وقوع‌نیافته است . بنابراین پلیس راه از توجهی که هموطنان گرامی به اطلاعیه های پلیس راه مبذول فرموده‌اند نهایت‌سپاسگزاراست زیرااین سازمان هدفی‌جزتامین رفاه و آسایش اهالی محترم و ایجاد امنی در راهها ندارد.

*** تشکر پلیس تهران**

پلیس تهران نیز امروز طی اطلاعیه‌ای از همکاری مردم در امر عبور و مرور و انتظامات در شهر درمراسم روز سیزده نوروز تشکر نمود .

چهار هزار تن علوفه‌بفارس حمل میشود

بنابه‌تصمیم وزیران کشاورزی و تولیدات کشاورزی ومواد مصرفی ترتیب حمل چهار هزار تن علوفه برای نجات دامهای عشایری از خطر مرگ ومیر بمناطق عشایری شیراز داده شد.

وزیران کشاورزی ، تولیدات کشاورزی و مواد مصرفی که‌برای بررسی ورسیدگی به وضع عشایر فارس وتامین رفاه آنان به شیراز رفته بودند ، شب گذشته بتهران مراجعت کردند . وزرای کابینه باحضور استاندارشیرازو فرمانده سپاه دوم و فرمانده ناحیه ژاندارمری فارس در شیرازمسئله کمبود علوفه دامی در این استان را از نزدیک مورد بررسی قرار دادند .

آنان که گرفتار نحوست ۱۳ شدند

بقیه از صفحه ۱۴

بیمارستان فرستاد . این عده که‌برای بدرکردن سیزده‌بیکی از باغ‌های شمیران متعلق به آقای حاج ناظری رفته‌بودند، پس از خوردن آش رشته به دل‌درد وسرگیجه دچار شدند و توسط بستگانشان که هنوز «آش»نخورده وسرحال بودندبه‌درمانگاه انتقال‌یافتند.

در نتیجه تحقیقاتی که پیرامون علت مسموم شدن‌این عده بعمل آمد معلوم شد «کشکی» که‌مورد استفاده‌آنان قرار گرفته بود فاسد بوده است .

*** توفیق**

دیروز مامورانی که‌از یك هفته پیش تلاش می کردندتا جسدیکی‌دیگرازقربانیان قنات روستای «قوچ‌حصار» شهرری را خارج سازند به ثمر رسید و جنازه حسین یزدی بیرون آورده شد و ماموران‌مربوط توانستند درمراسم سیزده‌بدر خانواده خود شرکت کنند .

*** اتوبوس دوطبقه**

دیروز در راه قدیم شمیران‌بعد از سه‌راسیدخندان یک‌اتوبوس دوطبقه شرکت واحد، پس از شکستن چند درخت و تیر برق وارد پیاده‌رو شده بود وبرای مدتی راه را بند آورده بود .

*** آرام**

دیروز در تهران و حومه ۳۷ نفر مجروح شدند که بیشتر آنها از بلندی سقوط کرده یا زمین خورده بودند، باین ترتیب‌تهران دیروز «۱۳» آرامی را پشت‌سر گذارد.

*** سرقت**

یک جوان ۱۷ ساله که‌دیروز وارد خانه شماره ۸ کوچه علی ناصری (بخش ۱۴ تهران) شده بود هنگام پائین پریدن از پشت بام پالتویش به آنتن تلویزیون گیر کردوسقوط نمود ودستگیر شد. این خانه دیروز خالی‌بودو ساکنانش‌به‌سیزده‌بدر رفته‌بودند.

دیروز تا ساعت ۲۰، هفتاد درصد خانه‌های‌تهران خالی‌بود. یک مامورپلیس‌کفت معمولا شبها چراغ‌همه‌منازل روشن است‌ولی دیشب به‌علت‌سیزده بدرتا ساعت ۲۰ چراغ هفتاد درصد خانه‌ها خاموش بود و ما مراقبت می کردیم .

در چهارحادثه رانندگی‌دراطراف کرج ، دونفر کشته‌شدند و ۱۵نفر مجروح گردیدند .

اولین حادثه بعدازظهر دیروز بعلت برخورد اتومبیل شماره ۳۳۶۷۵ با کامیون شماره۱۹۸۸۱ تهران برانندگی حسین‌فیروزبخت در راه کرج ـ قزوین اتفاق افتاد که طی آن حسین ابوالقاسمی راننده اتومبیل و دختر ۸ ساله‌ای بنام مریم مینوسپهر (سرنشین اتومبیل) کشته شدند و سه‌نفر دیگر باسامی بانو فلاح زاده ، رضامینوسپهر و میرفرهاد میر ربیعی (دانشجوی نیروی هوائی) مجروح شدند .

همچنین اتومبیل سواری شماره ۳۵۱۵۱ تهران الف برانندگی کرمعلی فیروز رنجبر که ازکرج عازم هشتگرد بود با اتومبیل جیپ شماره ۹۴۸۵۹ تهران‌ب‌برانندگی «آقابزرك» وسرنشینی‌ه‌نفر تصادف کرد . در این حادثه کلیه سرنشینان اتومبیل جیپ مجروح شدند .

سومین حادثه عصر دیروز بین راه‌کرج ـ قزوین اتفاق افتاد و اتومبیل شماره ۲۶۳۵۶ تهران‌ب برانندگی بانو قدسی خرسندی که از قزوین عازم کرج بود ، در محلی بنام « اشرفیه » با اتوبوس شماره ۹۵۵۷۸ تهران که ازکرج عازم قزوین بود ، تصادف کرد .

در این حادثه مهرداد خرسندی ۱۱ساله ، محمدخرسندی ۱۶ساله و حسین محمدی ۱۴ ساله،فیروزه محمدی ۹ ساله سرنشینان‌اتومبیل و دونفر از سرنشینان اتوبوس آسیب دیدند .

بنابگزارش خبرنگار ما درکرج: ضمنا اتومبیل شماره ۹۴۸۸۴ تهران ج برانندگی محمدرضا شعاعی با موتوسیکلت‌سواری بنام غلام‌پروری‌زاده تصادف کرد . در این حادثه راننده موتوسیکلت مجروح شد .

دریك حادثه رانندگی در «کوئین» سه‌نفر کشته و سی‌نفر مجروح گردیدند

گزارش خبرنگار مادرقزوین حاکی است :

ساعت ۹ شب گذشته‌اتوبوس ایران توریست بامینی‌بوس شماره۷۳۸۹۹ درمنطقه« کوئین» بین راه قزوین ـ رشت تصادف کرد .

دراین حادثه راننده « حاجی ابراهیم رضایی» و دونفر از مسافرین مینی‌بوس باسامی : علی عسکری و مهناز درودگر ۱۴ساله بقتل رسیدند و سی نفر از سرنشینان اتوبوس و مینی‌بوس بشدت مجروح گردیدند .

مجروحین این حادثه در بیمارستانهای بوعلی سینا و کورش کبیر قزوین بستری شدند .

اغاسی در انجمن

اولین جشن هفتگی اطلاعات بانوان و انجمن دوشیزگان و بانوان در سال نو ،روزسه‌شنبه ۱۷ فروردین ماه با شرکت «آغاسی» ، هنرمند معروف برگزار میشود ، برای دریافت کارت ورودی ، از شنبه ۱۴ فروردینماه«امروز» که‌انجمن کار را آغاز میکند مراجعه‌فرمائید اعضای انجمن باارائه کارت عضویت خود و خوانندگان‌مجله بادردست داشتن همین شماره اطلاعات بانوان میتوانند برای دریافت کارت جشن مراجعه فرمایند .

نخستین هیأت

بقیه از صفحه آخر

از کویت ، دوبی و ابوظبی‌دیدن خواهد کرد .

هفته ایران در بحرین درنیمه اول اردیبهشت ماه گشایش مییابد وهیاتهای بازاریاب همراه گروهی از صاحبان صنایع و بازرگانان که بطور خصوصی از بحرین دیدن میکنند برای فروش کالا های ایرانی در این امیر نشین ، با مقامات بحرینی گفتگو هائی انجام میدهند .

در دوره برگزاری مراسم هفته ایران در بحرین علاوه بر برنامه هائی که برای معرفی ایران و کالا های ایرانی اجرا میشود نسبت به اجرای چند برنامه هنری نیز اقدام خواهد شد .

خبرنگار ما اضافه میکند که هیات های بازار یاب ایران را نمایندگان

گزارشی درباره حوادث ۱۳

آنان که گرفتار نحوست سیزده شدند

۱۳ نفر را آش رشته ۱۳ به بیمارستان فرستاد

* دیروز ۳۷ نفر درتهران وحومه مجروح شدند

در ٤ حادثه رانندگی اطراف کرج ۲ نفر کشته و ۱۵ نفرمجروح شدند

دیروز با وجود اینکه میلیونها ایرانی در میان‌باران، برف و باد شدید برای‌بدر کردن نحوست ۱۳ به دشت‌و صحرا رفتند معذالک بعضی از آنان گرفتار این نحوست شدند.

در گزارش زیر به حوادث «۱۳» در تهران و حومه‌اشاره شده است :

اولین حادثه دریکی ازکوچه های خیابان مولوی رخ داد. ساعت ۷ بامداد پیرزنی بدون اینکه داخل کوچه را نگاه کند سبزه‌های خود را از پنجره‌طبقه دوم به کوچه افکند و یکی از آنها به صورت مردی جوان که باروبندیلش رابسته بود وبازنش عازم رفتن به‌صحرا بود برخورد کرد و عینک او را شکست.

پیرزن در برابر اعتراض این مرد، که بدون عینک حق‌رانندگی ندارد گفت: هوا سرد بود، از ترس چائیدن سرم را از پنجره بیرون نیاوردم تا کوچه را ببینم.

این مرد به خبرنگار ما اظهار داشت: اتومبیلم را در گاراژ گذارده بودم و موقعی که با زنم رهسپار گاراژ بودم، دچار این حادثه شدم

با این حادثه زحمت زنم به هدررفت چون‌او تدارک مفصلی برای ۱۳ دیده بود و قرار بود ما به‌خانه مادر و خاله اوبرویم وآنان را به‌کرج ببریم و میهمان ما باشند پس از وقوع حادثه‌زنم به‌خانه مادرش رفت‌واوو‌خاله‌اش را به منزل ما آورد و ۱۳ را در اطاق پذیرائی بدر کردیم. تا بعد از ظهر من از این واقعه سخت ناراحت بودم ولی‌وقتی با رگبار ساعت۲ روبرو شدم خوشحال گردیدم

* **زدوخورد**

ساعت ۱۰دیروزدر خانه‌ای در نازی آباد یک زن و شوهر بنام‌عبداله‌و مقبول‌آندریکدیگر را کتک زدند که از هوش رفتند. همسایگان آنان را به بیمارستان رسانیده‌اند. چون قادر به تکلم نیستند هنوز علت نزاع آن‌دو روشن نیست، ولی قبلا قرار بود به سیزده بدر بروند

* **تصادف**

پیش از ظهر دیروز اتومبیل سواری شماره ٦٨١٦٤ برانندگی حسن قهرمانی هنگام عبور از خیابان سی‌متری «جی» با رقیه شاملو تصادف کرد و باعث مرگ او شد

★ ضمنا اتومبیلهای شماره ٦٩٨٥٨، شماره ٧٤٨٧٩ وشماره ٤٥٣٣٧ هنگام گذشتن از جاده قدیم کرج باهم تصادف کردند و دراین حادثه ۵نفر آسیب‌دیدند.

* **ناهار ۱۳**

ساعت یازده دیروز دختر ۳ساله‌ای بنام‌افسانه حسینی که در کنار باغی واقع در «فرمانیه» سرگرم بازی بود به داخل استخر افتاد وخفه‌شد.

گویا پدر ومادر طفل موقع وقوع حادثه در گوشه‌ای از باغ مشغول فراهم کردن‌ناهار سیزده بودند.

● در همین موقع درشمیران اتومبیلی باموتوسیکلت‌سواری به‌نام تقی تصادف کرد وباعث زخمی‌شدن‌وی گردید. دراین حادثه دوست تقی بنام‌مرتضی قنبری نیز که برترک موتور نشسته بود آسیب دید.

* **چاه**

ساعت ۱۲ و ٤۲ دقیقه اطلاع داده شدکه‌در یاقچی‌آباد(خیابان درختی جنب بیمارستان مفرح) پسر ۱۱ ساله‌ای بنام مرتضی مرشدزاده در چاه سقوط کرده است.ماموران امداد آتش‌نشانی به‌محل حادثه اعزام گردیدند و مرتضی را سالم از چاه خارج و به‌بستگانش تحویل دادند.

* **عکس یادگاری**

حسن‌اسمعیلی۲۲ساله که‌برای گرفتن عکس یادگاری، از یک تیر چراغ برق بالا رفته بود دچار برق گرفتگی شد وبعلت سقوط از بالای تیر دست و پایش شکست.

این حادثه در کاظم‌آباد روی داد و حسن برای سیزده‌بدر به این ناحیه رفته بود.

حسن اینک در بیمارستان‌بستری است.

* **ماجرای بادکنک**

دیروز هزاران‌ا اتومبیل‌مخصوصا در ساعات بارانی (۱۲تا۱٦) در دوطرف پارک وی (بزرگراه‌ونک) توقف کرده‌بود و سرنشینان آنهادر داخل اتومبیل سیزده را بدر می‌کردند بعضی از آنها در زیر باران از تپه‌های مجاور نیز بالا می‌رفتند و با کفشهای پر از گل پائین می‌آمدند. حادثه جالبی که در این راه روی داد این بود :

اتومبیلی که عده‌ای کودک درآن نشسته بودند ساعت ٤ بعد ازظهر از پارک می‌گذشت هنگام‌گذشتن این اتومبیل از حوالی ونک، یکی از بچه‌ها بادکنک بزرگی را که با دست از پنجره‌اتومبیل بیرون‌گرفته بود رها کرد و بادکنک به شیشه جلو اتومبیل بعدی خورد. راننده ترسید و با یک ترمز ناگهانی‌سبب شد که چهار اتومبیل که پشت‌سر او حرکت می‌کردند به‌هم برخورد کنند البته از این حادثه به کسی صدمه‌ای نرسید.

* **برق گرفتگی**

دیروز در تهران پارس یک پسر ۱٦ ساله براثر برق گرفتگی جانسپرد.

تحقیق پیرامون کشف علت‌حادثه ادامه دارد.

* **دراتوبان**

در اتوبان کرج که دیروز دهها هزار اتومبیل‌از آن‌عبور کردند دیشب اتومبیل شماره ٤۳۳۷۲ با «قهرمان» نامی تصادف کرد و او را کشت.

استیشن شماره ۵۱۸۱۲ تهران الف نیز که ساعت ۵ بعداز ظهر،ازکرج عازم‌تهران بود با مردی تصادف کرد واو را مجروح ساخت.

* **مشروب**

افراط در نوشیدن‌مشروبات الکلی دیشب ۹ مرد و یک زن را در بیمارستان مسمومین بستری کرد.

این عده بعداز ظهر دیروز مشروب خورده بودند. یکی از آنان گفت در باران، از مشروب خوری سیرنمی شوم و دیروز هوا بارانی بود.

* **مسابقه کوکوخوری**

یک‌مرد۲٦ساله‌که‌درجاجرود‌در یک‌مسابقه«کوکوخوری»مسموم شده بوددر بیمارستان‌بستری گردید. او همه کوکو های یک فامیل ۲۰ نفری‌را خورده است.

* **آش رشته**

آش‌رشته ۱۳ نیز یک خانواده ۱۳ نفری را به‌

بقیه در صفحه ۱۳

خانمی که‌در عکس‌بالا با علامت «×» مشخص شده است، دیروز این اتومبیل را کزابه کرد تا با آن دوستانش را که چند خانم هستند بسه سیزده بدر ببرد، ولی‌اتومبیل در نیاوران آتش گرفت و گردش سرنشینان‌آن نیمه‌تمام ماند.دراین‌حادثه‌به‌سرنشینان اتومبیل آسیبی وارد نیامد. علت وقوع حریق گویا پاشیده‌شدن‌بنزین‌روی کاربوراتوراز اگزز بوده‌است.

دیروز تهران «۱۳» آرامی راگذرانید

* ۹ مرد ویک زن براثرافراط در نوشیدن‌مشروب الکلی مسموم شدند

مردی در مسابقه «کوکو خوری» شکست خورد

سگ قصاب مردی را بکشتن داد

چنین گزارش میدهد :

رضا جعفری (مقتول)

پریشب «محمدحیدری» قصاب باکارد قصابی خود جوانی بنام «رضا جعفری» را بوضع‌فجیعی بقتل‌رسانیدوزنی‌بنام «صبلی‌جان» رانیز که‌قصد میانجیگری‌داشت مجروح ساخت!

خبرنگار ما در اصفهان‌جریان این حادثه را که درمحله «هورستان» همایونشهر رخ داد پریشب هنگامی که چند تن از اقوام «رضا جعفری» روانه منزل او بودند برسر گذر «هورستان»از مقابل مغازه‌قصابی «محمد حیدری» گذشتند، در این‌حال‌سبک «محمدکه روبروی مغازه وی چمباتمه زده بود بطور ناگهانی‌به میهمانان«رضا» حمله‌کرد و پای‌یکی از آنها را گاز گرفت. میهمانان‌بهرطریقی بود از دست سگ نجات پیدا کردند و خود را بمنزل «رضا» رسانیدند و جریان را برای او تعریف کردند، «رضا» که از شنیدن‌این‌موضوع بشدت‌عصبانی شده بود به «قصاب» سرگذر مراجعه کردوباو اعتراض نمود که چرا سگ خود را درمعابر عمومی رها کرده است که مزاحم مردم شود.

«محمد» قصاب که اخیرا نیز از زندان آزاد شده بود بجای دادن‌جواب باکاردی‌که دردست داشت به «رضا» حمله کرد و با چند ضربه پیاپی او را از پای درآورد، دراین اثنا یکی از خویشاوندان «رضا» بنام‌بانو «صبلی‌جان» وارد نزاع شد تا میانجیگری کند ولی «محمد» ضربه‌ای برسر او وارد ساخت و او را نیز بشدت مجروح کرد!

خبرنگار ما میافزاید : جسد «رضا» پس‌از معاینه درپزشکی قانونی دفن شد و «صبلی‌جان» دربیمارستان اصفهان بستری میباشد.

هدیه‌ای که‌از رشت به‌تبریز فرستاده‌شد یک‌مغازه کلاهدوزی را آتش زد!

پنجشنبه گذشته مغازه کلاهدوزی «علاقمند» واقع در خیابان شاهپور تبریز براثر انفجار یک بسته که شخص ناشناسی برای صاحب مغازه فرستاده بود دچار آتش‌سوزی گردید و جوانی مجروح شد!

جریان این آتش‌سوزی را خبرنگار ما در تبریز چنین گزارش داده است :

ساعت چهار بعد از ظهر روز پنجشنبه گذشته جوان بیست وسه ساله‌ای وارد مغازه کلاهدوزی علاقمند واقع در خیابان شاهپور تبریز شد و بسته‌ای که درکاغذهای زیبائی پیچیده شده بود به «محمد پوستیان» برادر ۱۵ساله‌صاحب مغازه داد و بوی گفت این هدیه‌ای است‌که از رشت‌برای برادرتان فرستاده‌اند. من‌آنرا تحویل شما میدهم ولازم است تا ساعت شش بعد ازظهر آنرا به برادرتان برسانید، در غیر اینصورت سر ساعت شش بعد از ظهر خودتان آنرا بازکنید و محتویاتش را بردارید!

محمد پوستیان

این جوان بدون اینکه خود را معرفی‌کند ازمغازه «علاقمند» خارج شد و «محمد» تا ساعت شش بعد ازظهر منتظربرادرش ماند، ولی چون نیامد طبق قولی‌که به آورنده هدیه داده بود تصمیم گرفت آنرا بازکند و محتویاتش را بردارد!

«محمد» در حضور چند تن از مشتریان کاغذ روی بسته راکه باسلیقه خاصی انتخاب و پیچیده شده بود باز کرد وبا وسیله‌ای آهنین وسیم پیچ‌شده روبرو گردیدکه روی آن‌نوشته بود : «برای دیدن محتویات بسته دکمه زیر یادداشت را بطرف چپ فشار دهید»!

«محمد» غافل از همه جا، دکمه زیر یادداشت را بچپ فشار داد، انفجاری روی‌داد براثر این انفجار سر وصورت «محمد» مجروح شد و مغازه نیز آتش گرفت.

خبرنگار ما در تبریز میافزاید : جریان این حادثه بشهربانی گزارش گردید و ماموران آگاهی تبریزتحقیقات خود را در این زمینه شروع کرده‌اند.

در اصفهان، چلوکباب عده تهرانی واهوازی را مسموم کرد

دیروز هفت مسافر تهرانی‌و اهوازی براثرخوردن چلوکباب درکمپینگ محل اقامت خود در اصفهان مسموم شدند و روانه بیمارستان گردیدند. این هفت نفر عبارتنداز محمدرضا ده‌پور و فریده و نرگس محمدی اهل تهران و زهره، ابوالفضل و محمد کریمی و محمد رشیدیان اهل اهواز، خبرنگار ما در اصفهان گزارش‌داد چهارمسافر اهوازی، سه نفرمسافر تهرانی را برای صرف ناهار سیزده‌بدر به‌کمپینگ خود دعوت کردند و برای آنها چلوکباب دست‌پخت خود را تدارک دیدند ولی میهمانان‌و میزبانان‌پس ازصرف چلوکباب بشدت‌دچار مسمومیت شدند مسمومین در بیمارستان جلفای اصفهان تحت معالجه قرار گرفتند و حالشان روبه بهبود است.

سیزده بد رامسال، مردم رادربدر کرد!

هوای ابری، برف و کولاک وبوران و باران دیروز، سیزده بدر مردم تهران و شهر های اطراف پایتخت‌را تباه کرد، باران، برف که‌ازعصر پنجشنبه در تهران و ارتفاعات اطراف باریدن گرفت، در تمام شب سیزده بدر به هیچکس امان تهیه مقدمات سیزده بدر را نداد. در حالیکه سیزده بدر امسال درنفس خود کم حادثه‌ترین سیزده‌بدردرسالهای اخیر برای تهرانیها بود بعلت همین برف و باران و هوای سرد میزان تصادفات رانندگی تا اندازه قابل‌توجهی‌افزایش یافت.

مردم تهران‌بامداد امروز که ازخواب دیده‌گشودند با نگاهی به ارتفاعات شمال تهران، کوه های شمال‌راغرق‌دربرف دیدند. گرمای تدریجی دو ماه گذشته سبب آب‌شدن‌برفهای مختصری شده بود که در زمستان سال گذشته براین ارتفاعات نشست.

هوای تهران کرج و دیگر نقاط اطراف پایتخت از ساعت دو ونیم‌بعداز ظهر دیروزبتدریج صاف شد و صاف شدن هوا به‌عده‌ای فرصت داد حداقل از یکی‌دو ساعت بعد از ظهر برای هواخوری واحیانا«مینی»سیزده بدر از منازل خارج شوند.

خبرنگاران اطلاعات‌که صرفنظر از سردی و نامساعد بودن هوا برای سیزده‌بدراز تهران‌خارج شدندو درردیف سمج‌ترین‌افراد معتقدبه سیزده بدر قرار گرفتند هر یک گزارش کوتاهی از چگونگی سیزده‌بدردیروزتهرانی ها تهیه کرده‌اند و گزارش خبرنگاران‌اطلاعات ازشهرستان ها نیز حکایت از این مدکند که باران وبرف «سیزده بدری» ها را «دربدر» کرد!

* **سبزی پلو در منزل**

بدین ترتیب تهرانیهائی که دیروز سبزی‌پلو را صبح اول وقت پخته بودند ودر انتظار صاف شدن هوا در پشت پنجره اطاق انتظاری طولانی کشیدند فراوان بودند.

در حقیقت نحسی هوای سیزده دیروز دامن کسانی را گرفت که صبح اول وقت‌از تهران خارج شدند.

باران از ساعت نزدیک به ده بامداد در تهران شروع شد ودقیقه بدقیقه تاساعت دوونیم بعد ازظهر شدت یافت.

* **سرگردانی درجاده اتوبان**

دیروز آنهائیکه بعد از ساعت ۱۱ از طریق شاهراه کرج اتوبان‌از تهران بیرون آمدند گرفتار کولاک برف و بوران شدید شدند. آن عده‌ایکه سالم از اتوبان جان بدر برده‌بودند یکساعت‌تا یکساعت‌ونیم فاصله کیلو متر ۱۲ تا کرج را که فقط ۲٤ کیلومتر میشود طی‌کردند.

در اواسط اتوبان تهران ـ کرج چند تصادف جالب اتفاق افتاده بود و در یکی از این محل‌ها ۲۸ اتومبیل مختلف پشت سرهم با یکدیگر تصادف کرده‌بودند. سه اتومبیل اول خسارات فراوان‌دیده بودند و خسارات بقیه بسیارجزئی بود. ظاهرا اتومبیلهائی که ازراه رسیده بودند نتوانسته‌بودند خودرا کنترل نمایند و در نتیجه یکی بعد از دیگری بهم خوردند. از این صحنه‌ها در راه زیاد بود و شب که از این راه مراجعت میکردم تعدادی از این اتومبیلها دیگرقابل حرکت نبودند ودر کنار اتوبان باقی مانده بودند.

آنهائیکه خواستند از خروج‌اول اتوبان که از شرق وارد کرج میشود وارد کرج شوند بین ۳تا سه ساعت‌ونیم از خروج اتوبان‌تا میدان کرج که بیش از ۳ تا ٤ کیلومتر نیست وقت صرف کردند زیرا اتومبیلهائی که‌میخواستند به باغات اطراف بروند وقتی هوا را چنین دیدند در کرج متوقف شدند وبدین نحو خیابانهای خروجی کرج مملو از اتومبیل شده بود و ماموران نیز نمیتوانستند کاری بکنند. در اینجا بود که مردم با خیال راحت چراغهای پریموس خود را کنار اتومبیل روشن کرده و بساط گرم کردن غذا را روبراه کرده بودند. عده‌ای که در باغهای اطراف کرج اقامت گزیده بودند بمحض اینکه هوا بهم خورد فرار را برقرار ترجیح دادند و این‌بود که در کرج راهبند آمده بود.

تعدادی اتومبیل نیز در بیابانها و جاده‌های شوسه اطراف کرج‌در گل مانده‌بودو کارگران وکشاورزان اطراف حسابی کاسبی کردند!

در کرج نان ٤ریالی را یکتومان میفروختند و قیمت اغذیه جنبه «همت عالی» پیدا کرده بود وهر که نسبت به کرمش علاوه برقیمت چیزی میداد که مورد قبول‌بود

* **درشهریار**

در شهریار تگرگ و برف زندگی همه سیزده بدری ها را بشدت مختل ساخت تعدادی از اتومبیلها در برف و گل فرورفته و مردم و بچه ها برای بیرون آوردن اتومبیل در حالیکه سرما و برف بشدت آنها را ناراحت کرده بودسخت‌فعالیت میکردند.

تگرگ درشهریارتنها زندگی مسافرین را برهم نزد بلکه به شکوفه های‌زیبای درختان میوه لطمه شدیدی وارد آورد.

مردم شهریارکه‌اغلب زارعین وباغداران هستند از این تگرگ بی‌موقع سخت نگران بودند.

با همه این ناراحتیها معهذا جمعیت در باغات خانه های شهریار فراوان‌بود. آنهائی که خانه و باغی داشتند از برف و تگرگ جا نزدند ولی آنهائی‌که جائی نداشتندو بامید پیداکردن سبزه و درختی‌آمده بودند همه شهریار را ترک کردند.

راه بندان کرج

در طول اتوبان کرج بعلت تصادفات مختلف‌در چندین‌نقطه راه‌بند آمده بود و عدم آمادگی رانندگان اتومبیلهای‌تصادفی به توافق و رد و بدل ساختن خسارات. راه‌را برای مدتها مسدود ساخت.

این راه بندان ها باعث شد که عده‌ای از داخل اتومبیل سفره ناهار سیزده را پهن کنند وعده‌ای که غذا و آذوقه بهمراه نداشتند کارشان بوق زدن بود و صدای این بوقها در فضای اطراف اتوبان انعکاس عجیبی داشت و حالت‌اجرای‌یک آهنگ ناموزون ازیک‌ارکستر ناشی را بخود گرفته بود.

ماموران پلیس راه نیز بعلت بسته بودن راه بسختی می‌توانستند خودرابه‌محل حوادث برسانند و اغلب آنان چندین کیلومتررابرای‌بررسی تصادفات پیاده رفتند.

باز شدن راه بعدا باعث شد عده‌ای‌با سرعت بیشتری حرکت کنند اما این بی‌توجهی باعث حوادث تازه‌ای شد.

در یک محل اتومبیلی که با سرعت فراوان برای پرهیز از یکتصادف ترمز کرد اتومبیل او از جاده منحرف و از روی سکوی وسط اتوبان به آنطرف جاده پرتاب شد و در آنسوی جاده باعث بهم خوردن چندین اتومبیل که‌ازکرج بطرف تهران در حرکت بودند، شد.

* **سیزده درزیرپل**

هجوم مردم تهران اغلب

بقیه در صفحه ۱۳

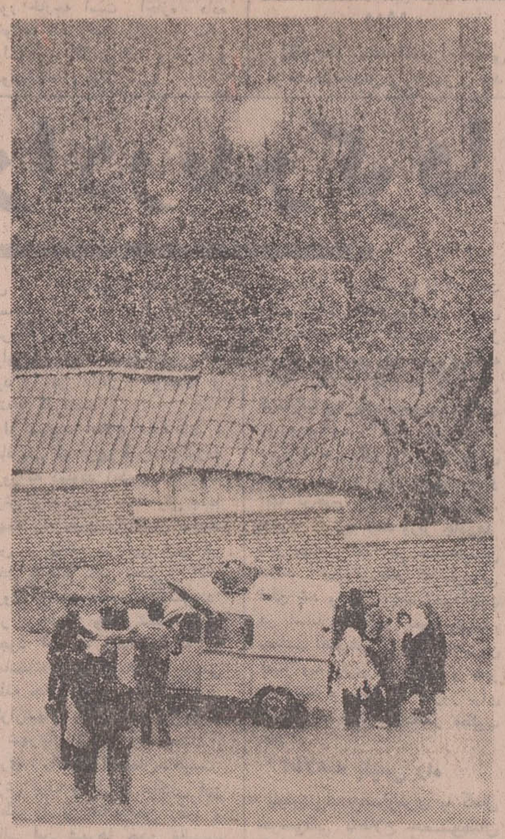

یک خانواده با اتومبیل وانت‌به سیزده بدر آمده‌اند و با وجود آنکه برف بشدت میبارد مشغول تخلیه وسائل‌خود از اتومبیل‌هستند

گمشده

سید مجید حیالی ۱٦ ساله از دوشنبه گذشته‌گم شده‌است. پدرش مهدی‌تقاضادارد کسانی که از او اطلاعی دارند بتلفن شماره ۷۵٦۱۵۵ یاتهران‌پارس خیابان ایرج‌خیابان ۱۱۰ خانه شماره ۱۰۲ خبر بدهند و وی را از نگرانی نجات بخشند.

وابنست ...
ناهیدصبری
چهره درخشان رقص‌جمهوری متحد عرب و برنده جایزه فستیوال

این برنامه برای مدتی محدود فقط در
شکوفه نو
تلفن های رزرو ٦۵۳۰۳۳ ـ ۹۵٤۰٤٤

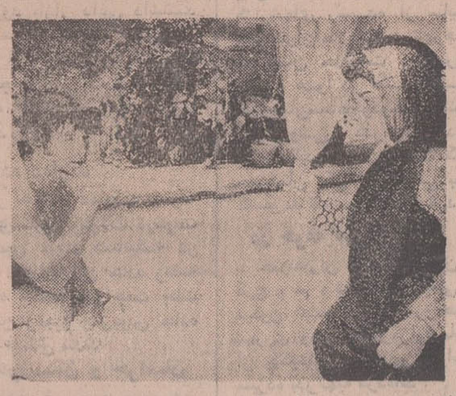

ـ ننه صد مرتبه گفتم که من زن بگیر نیستم
ـ چی‌گفتی، با این جارو همچین‌میزنم تومالجت که‌عقلت سرجات بیاد، اصلا شیرمو حروم میکنم.
ـ دست نگهدار ننه، دست نگهدار، کدوم شیر من‌تا تاآنجائیکه میدونم شیرگاوخوردم، اونم‌شیری که‌یک‌چهارم شیروسه‌چهارمش آب.

بزودی شیرین‌ترین فیلم کمدی سال
دلقکها
باشرکت :
بیک ایمانوردی و بیک ایمانوردی
مرجان ـ نادره ـ رضیائی ولی‌لی
در بزرگترین سینماهای پایتخت

YALE

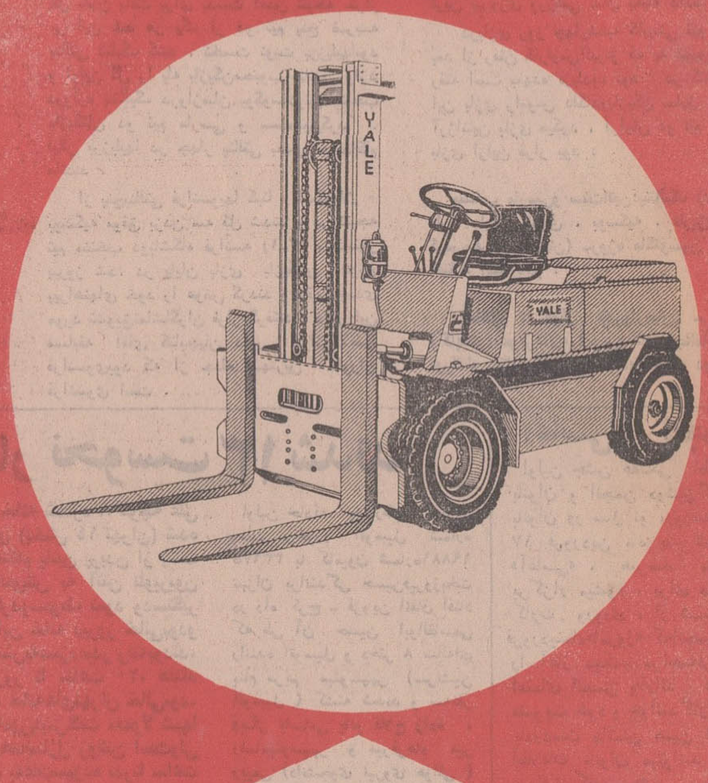

بالابر (لیف‌تراک) یال
بادوام سریع
مشهورترین بالابر برای حمل انواع کالا در کارخانجات ـ کارگاهها ـ شرکتهای حمل و نقل با قدت وظرفیتهای متنوع ازنیم الی صد تن با موتورهای دیزلی یا بنزینی
نماینده انحصاری درایران شرکت سهامی آتونور ساختمان ثابت پاسال ـ خیابان جیحون
تلفنهای ۵ ـ ۹۵۴۰۵۱
EATON YALE & TOWNE INC.

مجالس ترحیم

درگذشت مرحوم حسین پازوکی ابوی گرام آقای نعمت‌اله پازوکی معاون اداره کل دفتر وزارتی را باطلاع میرساند :
مجلس ختم سعید فقید از ساعت ۲½ الی ۴½ بعدازظهر روز یکشنبه پانزدهم فروردین ماه جاری در مسجد مجدبرگزار خواهد شد .

وزارت آموزش و پرورش

درگذشت مرحوم حسین پازوکی والد محترم آقای مهندس منوچهر پازوکی رئیس اداره امور عمومی سازمان تعلیمات فنی وحرفه‌ای وآقای ایرج پازوکی دبیر دبیرستان بازرگانی تهران را به‌اطلاع میرساند :
مجلس ختم آن مرحوم از ساعت ۲½ الی ۴½ بعد ازظهر روز یکشنبه پانزدهم فروردین ماه در مسجد مجد برگزار خواهد شد .

سازمان تعلیمات فنی و حرفه‌ای

جمعیت گرمسارییهای مقیم‌تهران درگذشت مرحوم حسینخان پازوکی راباانده‌وفراوان باستحضار همشهریان‌عزیز میرساند.
مجلس ختم فقید سعید از ساعت ۲½ الی ۴½ بعد ازظهر روز یکشنبه پانزدهم فروردینماه جاری در مسجد مجد برگزار خواهد شد . **رئیس جمعیت گرمسارییهای مقیم تهران**
مجید سرتیپی

بانهایت تاثر و تالم درگذشت پدر عزیزمان مرحوم حسینخان پازوکی را به‌اطلاع کلیه بستگان و آشنایان میرساند :
مجلس ختم مردانه آن مرحوم از ساعت ۲½ الی ۴½ بعد از ظهر روز یکشنبه پانزدهم فروردینماه جاری در مسجد مجد منعقد خواهد بود .
عزت‌اله پازوکی. نعمت‌اله پازوکی .مهندس‌منوچهر پازوکی
ایرج پازوکی

خانواده‌های : پازوکی. شعیری. عربی. امیری. کردوانی. سرتیپی. عظیمی. کاظمی. اصانلوی بانهایت تاسف و تاثر درگذشت مرحوم حسینخان پازوکی بزرگ این خاندان را باستحضار کلیه بستگان و دوستان میرساند
مجلس‌ختم‌مردانه و زنانه فقیدسعیدازساعت ۲½ الی ۴½بعداز ظهر روز یکشنبه پانزدهم فروردین ماه جاری‌درمسجد مجد منعقد خواهد بود .
آ ـ ۵۸۱
بعموم فرزندان و بازماندگان آن مرحوم مصیبت وارده را تسلیت میدهیم .

بمناسبت وفات علویه بانو فاطمه حسینی متعلقه مرحوم حجت‌الاسلام آقای آسید حسین حائری طابثراه مجلس فاتحه بعد از ظهر یکشنبه هشتم صفر از ساعت ۴تا۶ در مسجدارک منعقد امید است مومنین مخصوصا علماء اعلام دامت‌برکاتهم با شرکت خود طلب مغفرت فرموده و بازماندگان را تسلیت دهند.
الاحقر عبداله‌بن مسیح الطهرانی. سید محمد علی‌سبط. باقرطباطبائی قمی. العبدمحمدحسین طباطبائی علوی‌بروجردی. السیدعلی لواسانی. ابوالقاسم فلسفی تنکابنی. الحاج آقاعبداله آل‌آقا. السید احمد پیشوائی. عبدالحسین‌جاویدان. سیدجمال شریفی. الاحقر محمودالانصاری‌القمی .
آ ـ ۶۹۳

باکمال تاسف درگذشت علویه عالیه بانو فاطمه حسینی والده ماجده جناب آقای حاج سیدمهدی حائری قمی که‌اززنان بافضیلت بوده‌اند باطلاع عموم فامیل و بستگان و دوستان میرساند .مجلس ختم از ساعت ۴تا۶ بعداز ظهر ۱۵ فروردین در مسجد ارک منعقد است .
خانواده‌های : سید عباس حسینی. سید احمد سجادی. سید احمد حسینی موحد. سید حسین چاوشی. سید مصطفی موسوی. سیدمحمدعلی صفیر. سیدمحمد حائری‌نیا. سیدمحمد تقی حائری‌فر. سید علیمحمد چاوشی‌نیا. سید حسین عصار. سید محمدحسن شریفی .
آ ـ ۶۹۳

خانواده های: سیدجمال رضوی . درخشان حل‌چمنی. عسلانی . سمعی. جوادیان . مرتضی . محمودی . مرتضوی. مرتضوی . امانی . رحیمی . عمحوار .
بانهایت تاسف و تاثر درگذشت شادروان سیداحمد ـ سیدجمال رضوی را باطلاع اقوام و دوستان میرسانند . مجلس ختم مردانه روز یکشنبه ۱۵ فروردین ماه از ساعت ۳ تا ۶ بعد ازظهر در مسجد پنجه‌علی واقع در شهرستان قزوین و مجلس ختم‌زنانه درهمان ساعت در خیابان فردوسی روبروی کارخانه نشمش کاشی ۲۱۸ منعقد میباشد .
سیدجعفر سیدجمال رضوی . سرهنگ سیدباقرسیدجمال رضوی . زهرابگم . آسیه‌بگم . عاطفه‌بگم سیدجمال رضوی
آ ـ ۷۲۱

خانواده های : دوشیری. بنی‌هاشمی . مترجم نظام‌مدنی . وفی‌تبار . روشن‌روان . بیدار . رحیمی . بهکام . بیدآبادی. راسوام وابسته
با نهایت تاسف درگذشت جانگدار مرحومه مغفوره بانو بهجت دوشیری (بنی‌هاشمی) را باطلاع بستگان و اشنایان میرسانند . مجلس ترحیم مردانه روز یکشنبه ۱۵ر۱ر۵۰ از ساعت ۹ تا ۱۱ صبح در مسجد شیخ عبدالحسین (معروف به آذربایجانیها) انتهای بازار کفاشها و ختم زنانه عصر عمانروز در منزل حاج سید محمد دوشیری خیابان مجلس خوچه مستجاب ده‌متری والی‌بن‌بست گوهرشاد منعقد میباشد.
آ ـ ۷۰۷

خانواده های : دیوان بیگی . زند . ثقةالاسلامی . ستوده، رضوی‌نعمت‌الهی، صدیق . خطاطان . معین‌زاده . محمودپور . یوسفیان . نعمت‌الهی . عالم‌زاده . علم‌الهدی . هوشمند . عجمین . عربی . سالمی . شه‌جوئی .
باکمال تاسف و تاثر فوت مرحوم علی‌اکبر دیوان بیگی خرمانی بزرگ خاندان دیوان‌بیگی را باطلاع دوستان و خویشاوندان میرسانند . مجلس ترحیم آن فقید سعیدازساعت ۴ تا ۶ عصر روز دوشنبه ۱۶ر۱ر۵۰ درمسجد ارک برگزار می شود .
آ ـ ۷۷۵

خانواده های : امامی . خطیبی . احتشامی ، مرتضوی. یغمائی . اساسی‌نیک . گلستانه . جعفری . فقیه . اسکوئی . مهاجر .احمدی . عموزاده .
با کمال تاسف فوت بانو حاجیه امامی را باطلاع بستگان و دوستان میرسانند . مجلس ترحیم مردانه و زنانه‌روز یکشنبه ۱۵ر۱ر۵۰ در مسجد اعظم‌واقع در خیابان دولت قهلکمرسیده بکلانتری از ساعت ۳ تا ۵ بعد از ظهر برگزار میشود.
آ ـ ۷۲۹

با کمال تاسف درگذشت مرحومه بدرالزمان شرافت (خاقانی) والده خانم شرافت کارشناس موسسه تحقیقات و برنامه‌ریزی علمی و آموزشی این وزارت را باطلاع میرساند:
مجلس ترحیم مردانه وزنانه از ساعت ۵تا۷ بعداز ظهر روز یکشنبه پانزدهم فروردین ماه در خانقاه صفی‌علیشاه منعقد خواهد بود . آ ـ ۸۰۵ **وزارت علوم و آموزش عالی**

باکمال تاسف درگذشت مرحومه بدرالزمان شرافت(خاقانی) والده خانم فریده شرافت کارشناس این موسسه را باطلاع می رساند
مجلس ترحیم مردانه و زنانه از ساعت ۵تا۷بعداز ظهر روز یکشنبه پانزدهم فروردین ماه در خانقاه صفی‌علیشاه‌منعقد خواهد بود .
موسسه تحقیقات و برنامه ریزی علمی و آموزشی
آ ـ ۷۶۷

خانواده‌های شرافت. خاقانی. سعادت. اعتماد. زرکوب. قاسمی. موسوی. ساوجی.درانیان. معماریور. کهربائی. یزدی. صانعی. خلیق. لچمن ستوده .
بانهایت تاثر و تالم درگذشت مرحومه بدرالزمان شرافت (خاقانی) را باطلاع بستگان و آشنایان میرساند . مجلس‌ترحیم مردانه وزنانه ازساعت ۵تا۷ بعدازظهر روز یکشنبه پانزدهم فروردینماه در خانقاه صفی‌علیشاه منعقد خواهد بود .
حسین شرافت. سرتیپ دکتر علی‌اصغر سعادت. دکتر سیروس شرافت. سعید شرافت. فرهاد شرافت. پوراندخت. فرخنده. فرشته و فریده شرافت .
ضمنا مراسم شب هفت‌روزدوشنبه ۱۶ فروردین ازساعت ۳تا۵ برمزار آنمرحومه در بهشت‌زهرا سالن شماره۲ برگزار خواهد گردید .
آ ـ ۶۸۳

باکمال تاسف درگذشت حاج‌نصراله تاج‌بخش پدرگرامی اقای پرویز دولوتاج‌بخش معاون سرپرستی استان مرکزی این بانک را باستحضار میرساند مجلس ختم مردانه و زنانه ان فقید سعید روز دوشنبه ۱۶ فروردین ماه جاری از ساعت ۵ تا ۷ بعد از ظهر در مسجد مجد برگزار میگردد.
آ ـ ۱۵۴۸ **بانک تعاون کشاورزی ایران**

خانواده های : تاج‌بخش . حسامی . نواسائی . امیرشقاقی . سره . نجم . خرم . بازرگان .امیرفضلی . مظفریان. صنیعی . فروتن . سبحانی . بهنام . غلامپور . سعید شمسی . برزین . باجلان . سیف . خوانساری . صدری . مولادود . نطقی .
درگذشت شادروان مرحوم حاج نصراله تاج‌بخش پدر آقایان لطف‌اله تاج‌بخش . سرتیپ حبیب‌اله تاج‌بخش لطیف تاج‌بخش . امیرحسین تاج‌بخش وبانوان فرنگیس و زهرا تاج‌بخش را باطلاع بستگان . دوستان و آشنایان میرسانند مجلس ترحیم آن مرحوم روز دوشنبه ۱۶ فروردین از ساعت ۵ تا ۷ بعد از ظهر در مسجد مجد ومجلس زنانه در همانروز و همان ساعت در همان مسجد برگزار میشود.
آ ـ ۷۰۵ ۱ـ۲

بعموم افرادخانواده های عزاداربویژه فرزندان آنمرحوم مصیبت وارده را تسلیت میدهیم .

بانهایت تاسف بدینوسیله درگذشت مادر گرامی آقای محمود صائب رئیس اداره بین‌المللی پیش‌آهنگی پسران کشور را به‌اطلاع عموم همکاران میرساند .
مجلس ترحیم مردانه آن شادروان از ساعت ۳تا۵ بعداز ظهر روز یکشنبه ۱۵ فروردین در مسجد فخرالدوله واقع در دروازه دشمیران منعقد میباشد . **حسین بنائی**
آ ـ ۱۳۷۴ **رئیس سازمان ملی پیش‌آهنگی ایران**

بانهایت تاسف درگذشت شادروان بانو بتول سجادی (حاج کریمی) را باطلاع دوستان‌و اشنایان میرساند . مجلس ترحیم مردانه روز یکشنبه ۱۵ر۱ر۵۰ از ساعت ۴ تا ۶ بعد از ظهر در مسجد نوریان واقع در جاده قدیم شمیران سه‌راه زندان و مجلس زنانه همان ساعت در منزل ان مرحومه واقع در خیابان دانشکده پلیس ، خیابان مرودشت ، کوچه آیرملو برگزار میشود .
خانواده های : سجادی ، حاج کریمی ، سمیعی ،شیرازی، سلطانی .
آ ـ ۱۲۲۰

بدینوسیله با کمال تاثر درگذشت بانو نصرت علی‌آبادی باستحضار میرسد . مجلس ختم مردانه و زنانه آن مرحومه در مسجد مجد از ساعت ۵ تا ۷ یکشنبه ۱۵ فروردین منعقد خواهد بود .
شمیسه آجودانی . دکتر محمدحسین علی‌آبادی . مهینه اشرفی . شایسته منصورزاده کردستانی . سودابه فاتحی . بدیعه میرشمسی . دکتر مهندس محمود علی‌آبادی . شوکت ضرابی . طلعت علی‌آبادی . رفعت علی‌آبادی . نزهت‌کامراد. دکتر منصور علی‌آبادی . عزت‌علی‌آبادی .
آ ـ ۷۰۱

درگذشت همکار گرامی آقای فریدون علیین کارمنداداره مهندسی الکترونیك هواپیمائی‌راضمن تسلیت صمیمانه‌بخانواده آن مرحوم باطلاع میرساند .
مجلس تذکر از ساعت یک و نیم تا دوو نیم بعداز ظهر روز یکشنبه پانزدهم فروردین ماه جاری درکلیسای‌عاشوریها واقع درامیرآباد ـ کوچه رستم منعقد است.
معاون وزارت راه و رئیس کل هواپیمائی کشوری ـ اربابی
آ ـ ۱۵۸۶

با اندوه فراوان درگذشت پسر عموی عزیزمان‌شادروان موسی خواجوی‌نیا را باطلاع خویشان و دوستان میرساند هزینه مراسم ترحیم مردانه و هفته آنمرحوم صرف امورخیریه خواهد شد ضمنا روز یکشنبه از ساعت ۲ونیم تا ۶ونیم بعداز ظهر در منزل شخصی آنمرحوم خیابان سپه کوچه پشت مسجد مجد انتهای بیمارستان سینا داخل کوچه دست راست پلاک ۱۰ منعقد است
از طرف بانوان مادر و همسر وفرزندان وفامیل‌آنمرحوم: بزرگ‌خاندان هروی خواجوی ـ حاج مصطفی هروی‌خواجوی
آ ـ ۷۸۳

با نهایت تاسف درگذشت بانو حیات امیری گرمانی مادر گرامی مهدی امیری کارمند وزارت دارائی و رحیم امیری کارمند وزارت اموزش و پرورش را به اطلاع عموم منسوبین و دوستان میرساند مجلس ختم مردانه و زنانه انمرحومه در روز یکشنبه ۱۵ر۱ر۱۳۵۰ از ساعت ۵ر۳ تا ۵ر۵ بعد از ظهر درمسجد همت‌اباد خیابان البرز امیریه‌چهار راه حاجی‌محراب منعقد میباشد .
خانواده های :امیری ـ عبدالهی ـ روانگرد ـ امیرسیف‌الدینی ـ بان ـ غفاری ـ غفاری‌راده ـ اسصدی ـ اخراعی ـ مهیمی زند ـ شتازند ـ ایت‌الهی ـ ایردپناه ـ تهامی ـ محمودی .
آ ـ ۱۵۶۸

خانواده های : قاضی‌نور . شامبیاتی . توکلی‌زاده . بنی‌اعمام. رزمجو . صیرفی. ردن . شاهچی. خیامی . یمینی. ترابی . اسحندری . آرین . مهرورز . باسری . صاحب‌جمعی. هاشمی اطمینان . کاویانی . رفعتی . جعفری . فاضلی‌نهرانی. حاج‌بحس . سپهداری . مزینی . میرهددی . بانهایت تاسف فوت مادرو خواهر عزیزمان بانو جمیله شامبیاتی را باطلاع بستگان و آشنایان محترم میرساند . مجلس ختم زنانه ومردانه انمرحومه‌روز یکشنبه ۱۵ فروردین ماه‌از ساعت ۱۴½ تا ۱۶½ درخانقاه صفی‌علیشاه خواهد بود .
حسین قاضی‌نور . لفا . رضیه . محمدتقی . محمدرحیم شامبیاتی . قاسم توکلی‌زاده .
آ ـ ۶۶۵

خانواده هـای : جرجانی . پاک نشان . علیمی . شیخ‌الاسلامی . رهبر . پوربهمن . فیضی . مقدم . ترابیان و عربعلی درگذشت شادروان صغرا جرجانی متعلقه مرحوم سرداراشرف جرجانی و مادر آقای حسین جرجانی را در قزوین باطلاع دوستان و آشنایان میرساند .
مجلس ترحیم آن شادروان از ساعت ۳ تا ۵ بعداز ظهر روز یکشنبه ۱۵ فروردین ماه درمسجد مهدیه قزوین‌برگزار می شود .
مجلس یادبود زنانه نیز درهمان روز و ساعت درمنزل آنمرحومه واقع درقزوین خیابان بلاغی کوچه کسمائی شماره ۱ر۴ منعقد است . آ ـ ۱۵۵۲

با نهایت تاسف و تاثر درگذشت ناگهانی شادروان بانو شوکت‌وزیری مادر و مادر بزرگ گرامی را باستحضار کلیه فامیل و دوستان و آشنایان میرساند. مجلس ختم (مردانه و زنانه) روز دوشنبه ۱۶ فروردین از ساعت ۵تا۷ بعد از ظهر در خانقاه صفی‌علیشاه منعقد است .
نعمت‌اله وزیری. عشرت منصور. هادی کشاورز. ابوالقاسم مستوفی خانواده ناظر. محمد درودی حمید منصور. محمد میرنقیبی. محمد کاظمی. مهندس منوچهر درودی . مهندس عبدالرضا رادپی. ملوک درودی. ایران کاظمی. توران درودی. پوران رادپی. فروغ میرنقیبی. عشرت‌السلطنه سیدین.
آ ـ ۶۹۱ ۱ـ۲

درگذشت جوان ناکام خسرو ولیئی موجی از تاثر و تاسف را بین همکاران و دوستان وی برانگیخت کارمندان اداره بهداری و بیمارستان و مرکز بهداشت شهرستان بیجار این مصیبت وارده را بخانواده و دوستان وی تسلیت میگویند
بیجار ـ دکتر ریاضی
آ ـ ۱۲۴۰

یادبود

بدینوسیله باطلاع دوستان و آشنایان میرساند که مراسم چهلمین روز درگذشت فرزند جوانم بیوک دیبا را روز پانزدهم فروردین ماه از ساعت ۳ر۳۰ الی ۵ر۳۰ بعد از ظهر در بهشت زهرا سالن شماره ۴ برگزار خواهیم کرد.
آ ـ ۷۱۳ **میرولی‌الله دیبا**

بمناسبت چهلمین‌روز درگذشت مرحومه علویه بانو مقبوله ذکائی مجلس یادبودی از ساعت ۳ و نیم تا ۵ونیم بعد از ظهر روز دوشنبه ۱۶ر۱ر۵۰ در سالن شماره ۴ بهشت‌زهرا برگزار خواهد شد . از بانوان و آقایان محترم که در این مجلس شرکت خواهند فرمود قبلا سپاسگزاریم.
آ ـ ۷۳۷ **خانواده ذکائی**

مراسم چهلمین روز درگذشت مرحومه بانو فرخنده سیمناد جورابچی از ساعت ۳تا۵ بعداز ظهر روز یکشنبه ۱۵ر۱ر۵۰ در بقعه مطهر حضرت امامزاده صالح واقع در سرپل تجریش برقرار خواهد بود .
خاندان سیمناد جورابچی
آ ـ ۱۲۳۲

بمناسبت چهلمین روز درگذشت فرزند و خواهرناکاممان دوشیزه فائقه محتشم مجلس یادبودی از ساعت ۵روز یکشنبه ۱۵ فروردین در منزل برگزار میشود .
امیرآباد شمالی کوچه فردوسی شماره ۹
خانواده محتشم
آ ـ ۷۴۱

تسلیت

جناب آقای عیسی مسیحا
وسرکار سرگرد نعمت مسیحا
با نهایت تاسف مصیبت وارده را بشما و خانواده ارجمندتان صمیمانه تسلیت میگوئیم و برای شما سلامت و دوام عمر آرزو میکنیم .
آ ـ ۱۵۵۶ **منیره وحسن نوری**

جناب آقای مهندس حسن اسکندری
مصیبت وارده را به‌جنابعالی و خاندان محترم اسکندری تسلیت عرض نموده و شادی روح آن مرحوم و بقای عمر بازماندگان آرزوی همیشگی ما خواهد بود.
مولود شهرستانی . آذروامقی . جهانگیر دبیرآشتیانی
آ ـ ۷۳۹

سرکار خانم وارسنیك‌بابایان
همکاران شما درشرکت انتروپوز درگذشت پدرتان را تسلیت گفته و برای شما شکیبائی آرزو میکنند
شرکت انتروپوز
آ ـ ۱۴۱۴

همکار ارجمند خانم وارسنیك بابایان
از طرف کلیه کارمندان و کارکنان شرکت بارش‌آب مصیبت وارده را به سرکار و خانواده محترمتان تسلیت‌عرض می نمائیم .
پرویزدهقانی ـ داریوش ارفع ـ پرویزجلائی ـ محمدرضا محسنیان ـ واهرام بیگیان ـ فرخ‌امیری ـ اکبروالی‌نژاد ـ حسین سعادت‌نژاد .
آ ـ ۱۴۱۶

کارمندان اداره مرکزی کارخانجات سیمان تهران و شمال مصیبت وارده به همکار عزیز خود آقای ابوالقاسم معینی را تسلیت گفته بقای عمر ایشان و سایر بازماندگانرا از درگاه احدیت مسئلت دارند .
آ ـ ۱۴۷۲

آقای ابوالقاسم معینی
همکاران‌شما درشرکت‌های‌سیمان تهران ـ سیمان‌شمال ـ گچ تهران ـ سازمان ایران وپریفاب مصیبت وارده را بشما و خانواده محترم تسلیت میگویند .
آ ـ ۱۴۷۴

جناب آقای حاج‌مرتضی اربابان‌غفوری
رئیس اداره امور ساختمانی سازمان ملی پیشاهنگی ایران
بانهایت تاثر از سوی همه همکاران مصیبت وارده را به جنابعالی و اعضای محترم خانواده‌تان تسلیت‌میگوئیم .
آ ـ ۱۳۷۶ **روابط عمومی**

جناب آقای مهندس اسکندری مدیرکل محترم سازمان‌ممیزی
درگذشت اسفناک برادر گرامی آنجناب را تسلیت‌عرض نموده بقای عمر جنابعالی و سایر بازماندگان محترم را از خداوند بزرگ خواهانیم .
مریم‌فریور. زهرا محسنیان. سارا چینی‌چیان. محمدرضاپارسا
آ ـ ۷۹۷

سپاهیان دانش دوره شانزدهم مامور خدمت در اراک
با نهایت تاسف و تاثر واقعه‌مرگ ناگهانی قهرمان بوکس ایران یوسف سجودی را بخانواده محترم آنمرحوم و همچنین دوستان و قاطبه اهالی شهرستان رشت تسلیت گفته وخویش را در سوگ جانگدار آن قهرمان عزیز سهیم میدانند.
سپاهیان دانش دوره شانزده اراک : علیرضا تقدیری ـ هرمزفاضلی ـ خسرو حمیری ـ تقی صفری ـ مرتضی امینی ـ حبیب‌شبان ـ حسن معنق ـ علی عادلی ـ بهمن طلوع کاوسی ـ کریم نیک افعال
آ ـ ۱۲۴۴

آقایان رضا و منوچهر دورودی
بانهایت تاسف درگذشت شادروان مرحوم‌شعبانعلی دورودی ابوی گرامیتان را صمیمانه تسلیت عرض میکنیم واز خداوند متعال سلامت عالی وخانواده محترم را مسئلت داریم
قدس. فروتن جعفری. حاج سیدجواد جوادی. امین‌زاده. اردبیلی هاشمی. ملکوتی. هاشمیان. مقدم. عالمزاده. نظام شهیدی.اسفندیاری. علومی. معاونی. ناصرشریف. عبدالحسین ملکوتی .
آ ـ ۱۲۴۸

جناب آقای مهندس اسکندری مدیرکل محترم سازمان‌ممیزی
فقدان اسفناک برادر ارجمند آنجناب را تسلیت عرض نموده بقای عمر عموم بازماندگان محترم را از خداوند بزرگ خواستاریم
سیمین محسنی. زهرا دکوزرزاده. فروغ شریفی
آ ـ ۷۹۹

جناب آقای مهندس اسکندری مدیرکل محترم سازمان‌ممیزی
ضایعه درگذشت نابهنگام مرحوم مغفورآقای غلامحسین اسکندری برادر ارجمند آنجناب را تسلیت عرض نموده دوام عمر و بقای سلامت عموم بازماندگان محترم را از خداوند متعال خواهانم .
آ ـ ۷۹۵ **محسن فخارپور**

سرکار سرگرد زرتشت برزگر
مصیبت وارده را از سوی خود و همکارانم تسلیت گفته شکیبائی و سلامتی بازماندگان را از خداوند متعال مسئلت مینمایم . آ ـ ۱۲۳۸ **رضائیه ـ سرتیپ صانعی**

جناب آقای محمد تقی‌پور طهماسبی
بانهایت تاسف مصیبت واردهرا تسلیت عرض مینماید
شرکت سهامی کارخانه قند قزوین
آ ـ ۷۱۵

باکمال تاسف فوت فریدون علیین را به خانواده محترم آنمرحوم تسلیت عرض مینمائیم .
دایره مرکز کنترل و دایره رادار اداره مهندسی‌الکترونیك هواپیمائی کل کشوری
آ ـ ۱۶۰۶

بانهایت تاثر و تاسف فوت فریدون علیین همکار گرامی خود را به خانواده محترم آنمرحوم تسلیت گفته بقای عمر بازماندگان را از خداوند متعال خواهانیم .
کارمندان اداره مهندسی الکترونیك هواپیمائی کل کشور
آ ـ ۱۶۰۶

فوت نابهنگام فریدون علیین را بخانواده آنمرحوم‌تسلیت می گوئیم .
دایره فرستنده ـ دایره گیرنده و دایره ناوبری اداره‌مهندسی الکترونیك هواپیمائی‌کل کشوری
آ ـ ۱۶۰۶

آقای مهندس داریوش عنایتی
درگذشت پدر بزرگوار جنابعالی را از طرف خود و همکاران صمیمانه تسلیت می‌گویم .
فروشگاه بزرگ ایران ـ جهانگیر تاجی
آ ـ ۱۶۰۰

سرکار سروان مرتضوی
مارا در غم خود شریک و سهیم بدانید.
آ ـ ۵۰۷ **قدرت امیری**

برادر پیش‌آهنگ آقای سیروس حسین‌دوست
رئیس سازمان پیش‌آهنگی آذربایجان غربی
خبر درگذشت شادروان مادر گرامیتان اینجانب وهمه همکاران شمارا اندوهگین ساخت بدینوسیله ضمن تسلیت‌گویی و همدردی، خود را در اندوه مصیبت وارده به شما و خانواده ارجمندتان سهیم میدانیم .
حسین بنائی
رئیس سازمان ملی پیش‌آهنگی ایران
آ ـ ۱۵۷۸

همکار بسیار گرامی آقای محمود صائب
کارکنان پیش‌آهنگی پسران کشور خود را در تالم از دست دادن مادر گرامیتان سهیم دانسته از صمیم قلب تسلیت خاطر ودوام عمر و سلامتی برای شما و فامیل محترمتان‌آرزو می‌نمایند .
محمدناصر عدل
آ ـ ۱۵۸۰

آقای سیروس حسین‌دوست رئیس پیش‌آهنگی استان آذربایجان غربی
از سوی خود و کارکنان پیش‌آهنگی پسران ایران درگذشت مادر گرامیتان را صمیمانه تسلیت عرض نموده دوام عمر و سلامتی آن برادر عزیز و سایر اعضای فامیل محترم را آرزو مینمایم .
محمدناصر عدل
آ ـ ۱۵۸۰

نیمسار معظم سرلشگر مقدم
باکمال تاثر و تاسف مصیبت وارده را تسلیت عرض‌نموده، بقای عمرجنابعالی و خانواده محترم را از خداوند متعال مسئلت دارد .
آ ـ ۱۲۴۶ **سجده‌ای**

سرکار علیه خانم ادیبه مستقیم
بانهایت تاسف مصیبت وارده را تسلیت عرض نموده بقای عمر شما را از درگاه احدیت خواستاریم .
شرکت خانه آگهی ایران
آ ـ ۱۶۰۲

سرکار خانم ادیبه مستقیم و آقای جمالی‌پور
مصیبت وارده را تسلیت عرض نموده دوام عمر شما و سلامت خانواده را از خداوند متعال خواستاریم .
پری مسعودی. پروانه امامی. احمد مسعودی. توفیق‌ممتاز.
آ ـ ۱۶۰۴

سرکار خانم غراء
با نهایت تاسف درگذشت ناگهانی مادر ارجمندتان را تسلیت عرض مینمائیم .
کارکنان دبستان بهرام دختران
آ ـ ۷۶۹

آقای ابوالقاسم معینی
با ابراز تاسف فراوان مصیبت وارده را به شما و خانواده‌تان تسلیت گفته بقاء عمر بازماندگان و آمرزش روح فقید سعید را از درگاه ایزد متعال مسئلت داریم .
کارکنان کارخانه سیمان تهران
آ ـ ۷۶۳

جناب آقای مهندس اسکندری مدیرکل محترم سازمان‌ممیزی
درگذشت ناگهانی مرحوم مغفور آقای غلامحسین‌اسکندری برادر گرامی آنجناب را تسلیت عرض مینمائیم
فریده حسینعلی. ابوالحسن کمالی‌زاده. رحیم زهرابی
آ ـ ۷۹۳

مجالس وعظ و سوگواری

یااباعبدالله‌الحسین
طبق معمول سنواتی ذکر مصیبت خامس‌آل‌عبا (ع) در منزل مرحوم زارع‌نژاد خیابان ایران کوچه روحی از شب ۱۱ الی آخر ماه صفر از ساعت هفت بعدازظهر الی ده شب برقرار است دهه اول دانشمند معظم حضرت آقای فلسفی و دهه دوم واعظ شهیر جناب‌آقای دکتر مناقبی مستفیض می فرمایند .
احمد زارع‌نژاد
آ ـ ۴۵۱ ۲ـ۳

هرمجلسی که بیاد سرور شهیدان کربلا تشکیل میشود مکتب ارزنده است که درآن احکام وافکار عالیه اسلامی تعلیم میگردد یکی از این مکاتب برجسته درماه صفر در مسجد اردبیلیها واقع درگلوبندک تشکیل میشود . دهه اول‌ماه‌صفر استاد سخن ومبلغ‌دانشمند جناب آقای صدربلاغی سخنرانی می فرمایند .
دهه دوم‌مبلغ‌شهیراسلامی جناب‌آقای ابوالقاسم خزعلی دهه‌سوم‌خطیب ارزنده اسلامی جناب آقای فخرالدین‌حجازی
شروع برنامه از ساعت ۸ بعداز ظهر
آ ـ ۶۴۵

سپاسگزاری

باکمال احترام بدینوسیله از کلیه سروران عظام و خویشاوندان و دوستان که درمراسم تشییع و تدفین و مجالس ختم و هفته مرحوم حاج مهدی قدوسی بزرگ خاندان‌قدوسی شرکت فرموده‌اند تشکر و سپاسگزاری نموده ، بقای عمر و عزت همگان را از خداوند متعال خواستاریم . ضمنا چنانچه به علت تالمات روحی درعرض تشکر حضوری تاخیری رخ دهد از همگان پوزش می طلبیم .
خاندان قدوسی
آ ـ ۷۶۱

تشکر و اعتذار
از عنایات سروران گرام و دوستان عزیز که در تشییع جنازه و مجالس ختم مرحوم فتح‌الله نیکو اظهار تفقد و دلجوئی فرموده‌اند و همچنین از عواطف خانمها و آقایانی که کتبا و تلگرافا موجبات تسلی خواطر بازماندگان آنمرحوم را فراهم کرده‌اند و از فرهنگیان و اهالی محترم‌شهرستان ایذه‌که‌باتشکیل مجالس سوگواری دراین مصیبت‌ابراز همدردی نموده و خانواده های نیکو و فروتن و سایر خانواده های وابسته رامرهون مراحم‌خودفرموده‌اند بدینوسیله سپاسگزاری نموده از اینکه بعلت تالمات روحی بشرفیابی و عرض تشکر حضوری و تقدیم مراتب امتنان درقبال مراحم مبذوله و مکاتیب و تلگرافات رسیده موفق نگردیده‌ایم استدعای عفو و پذیرش پوزش داریم .
خانواده های:نیکو . فروتن و سایر خانواده های‌وابسته
آ ـ ۷۳۳

از کلیه سروران بانوان و آقایان محترم که در مراسم تشییع و ختم مرحوم محمدعلی امینی در تهران و تبریزشرکت یا تلگرافا و کتبا و بوسیله درج در جراید ابراز همدردی و محبت فرموده بازماندگان را مورد مراحم و عنایات خود قرار داده‌اند تشکر و سپاسگزاری مینماید چنانچه بعلت‌تالمات روحی در عرض تشکر حضوری تاخیر شود مورد عفو قرار خواهند داد .
از طرف کلیه بازماندگان ـ تاج‌الملوك اصفهانی
آ ـ ۷۷۳

دوست عزیزم نیمسار دریادار مدنی
فوت جانگداز مرد خدا جناب آقای حسین فروغ را که تمام مدت خدمت آنی از راه صداقت و خدمت به‌خلق غافل‌نشد از صمیم قلب تسلیت عرض مینمائیم .
مهندس ایرج افلاطون و بانو
آ ـ ۱۵۴۴

آقای مهندس روبیک بابایان
مدیران و کارمندان موسسه مهندس مشاور دکتر علی ادیبی مصیبت وارده را صمیمانه تسلیت میگویند .
آ ـ ۷۱۷

جناب آقای مهندس اسکندری مدیر کل محترم سازمان ممیزی و درآمد نوسازی
بانهایت تاسف و تاثر مصیبت وارده را به‌آن‌مقام‌تسلیت عرض مینمائیم . **کارمندان نوسازی ناحیه ۴**
جاوشان. جعفری. مهدوی آذر. نجات‌بخش. انواری خواجگان. آذربخش. محمد حسنی. دیقرمکوه. فلاح‌کهن .
آ ـ ۷۴۹

جناب آقای قدرت‌اله توفیقی
فوت جانگدار برادر عزیزتان را تسلیت میگوئیم
آ ـ ۷۰۳ **واحد شیمیائی تولیددارو**

قیمت اتومبیل‌های خارجی اعلام شد

قیمت شش نوع‌اتومبیل‌ساخت خارج شامل انواع پژو ،مینی، بنز ، فیات ، مزدا و فورد از طرف وزارت اقتصاد تعیین‌شد وجهت اجرا به کمپانیهای‌وارد کننده اعلام گردید .
قیمت های جدید فروش‌نقدی اتومبیل های سواری‌مدل۱۹۷۱ که‌در آن ده درصد مالیات وزارت دارائی بحساب نیامده است نسبت به قیمت های سال ۱۹۷۰ عموما در سطح بالاتری قرار دارد .
چنانکه در بعضی مواردافزایش قیمت ها به حدود بیست هزار ریال میرسد . بااینحال قیمت فروش بعضی از انواع اتومبیل باتوجه به وسائل و تزئینات اضافی که روی آنها نصب‌شده است تعیین گشته‌وبهمین‌جهت مقایسه دقیق قیمت ها امکان پذیر نیست .
قیمت های اعلام شده بشرح زیر است .

پژو ۵۰۴ ـ ۸۹۰۳	۶۹۵ر۰۹۲	ریال
پژو ۳۰۴ ـ ۳۱۰۱	۴۳۳ر۹۸۵	ریال
پژو ۵۰۴ـ۸۱۰۱ بابخاری ،ساعت، فندك	۵۴۴ر۸۴۲	ریال
پژو ۴۰۴ـ۹۰۱۱ بابخاری ،ساعت ،فندك	۴۵۵ر۹۱۰	ریال
استیشن‌پژو۴۰۴ـ۶۵۱۱ بابخاری،ساعت،فندك	۵۴۷ر۵۰۰	ریال
مینی ۱۰۰۰ سالون دولوکس	۲۹۹ر۴۹۴	ریال
بنز ۲۸۰ـ اس بافرمان هیدرولیك ،رادیوو آنتن اتوماتیك و کولر	۱ر۱۸۶ر۲۰۴	ریال
بنز ۲۵۰ـ بارادیو ، آنتن اتوماتیك	۹۱۳ر۹۳۶	ریال
بنز ۲۵۰ـ بافرمان هیدرولیك‌ـرادیووآنتن اتوماتیك ، کولر	۱ر۰۱۱ر۵۶۷	ریال
بنز ۲۲۰ ـبدون رادیو.	۷۲۹ر۹۴۱	ریال
بنز ۲۲۰ ـ بارادیو و آنتن اتوماتیك	۷۶۷ر۰۰۹	ریال
بنز ۲۳۰ بارادیو وآنتن اتوماتیك	۸۳۵ر۱۰۳	ریال
بنز ۲۸۰ با رادیو استری

اطلاعات ۱۳۰۱

شنبه - چهاردهم فروردین ماه ۱۳۵۰
هفتم صفر ۱۳۹۱ - سوم آوریل ۱۹۷۱
شماره ۱۳۴۵۷ - سال چهل وپنجم
استخراج دکتر ریاضی کرمانی

ساعات شرعی

طلوع آفتاب	ساعت ۵ و۴۶دقیقه
ظهر شرعی	ساعت ۱۲ و ۹ دقیقه
اذان مغرب	ساعت ۶ و۴۵ دقیقه

ایران در کنفرانس بین‌المجالس از کشورهای عربی پشتیبانی میکند

شورای بین‌المجالس روز ۲۳ فروردین‌درشهر کاراکاس پایتخت ونزوئلا تشکیل خواهد شد.

امکان ایجاد یک ذخیره‌عظیم بین‌المللی غذا، دارو و سایر مایحتاج بشر- مبارزه با ادامه سیاست استعماری و تبعیضات نژادی مبارزه با آلودگی هوا و آب‌وسایر عناصر طبیعی،رسیدگی به عمران بین‌المللی از جمله مسائلی است که در شورا تحت مطالعه و بررسی قرار خواهد گرفت.

در این شورا بیش از ۷۰ هیئت نمایندگی‌پارلمان کشورهای مختلف دنیا شرکت خواهندکرد. سناتور متین دفتری و دکترمحمد علی رشتی نماینده مجلس‌شورای ملی نمایندگان ایران در این شورا می‌باشند دکتر رشتی که سمت دبیر کلی گروه پارلمانی ایران رادراتحادیه بین‌المجالس دارد امروزبخبرنگارماگفت مدت این دوره شورا ده روز است

نمایندگان ایران در این‌شورا به تشریح پروژه لژیون خدمت‌گزاران بشرکه‌از طرفشاهنشاه پیشنهاد ومورد تصویب سازمان ملل‌قرار گرفته خواهندپرداخت.

وی اضافه کرد: هنگام‌رسیدگی به بحران منطقه عربی‌خاورمیانه که گروه های پارلمانی کشورهای عربی تقاضای رسیدگی آنرا نموده‌اند سیاست گروه پارلمانی ایران مبنی‌برپشتیبانی ازخواسته های منطقی‌اعراب دائر براجرای قطعنامه ۲۲نوامبر ۱۹۶۷شورای امنیت میباشد خواهد بود

مبارزه با استعمار در افریقا

دکتر رشتی همچنین یادآور شد که از مسائل مهم موردطرح در شورا مسئله جلوگیری از ادامه سیاست‌استعمار وتبعیضات نژادی در قاره افریقا میباشد بطوریکه آن‌عده‌ازملی که هنوز مستقل نشده‌اند احراز استقلال کنند در حال حاضر مناطق آنگولا- موزامبیک- ناحیه‌افریقای جنوب غربی قسمتی از نواحی صحرا درافریقا استقلال‌نیافته‌اند ودر کشورهای افریقای جنوبی‌و رودزیا سیاست تبعیض نژادی به شدت ادامه دارد.

در مورد ذخیره بین‌المللی غذاو دارو دکتر رشتی متذکر شد منظور اتحادیه بین‌المجالس از ایجاد چنین‌اقدامی این است که درمواقع‌ضروری مثل قحطی - جنگ- زلزله بملتهای آسیب‌دیده غذا ودارو رسانده شود.

امسال دختر خانم ها باوجود برف و باران و کولاك سنت‌سبزه گره‌زدن‌را به نیت «خانه‌شوهر، سال دیگر ...» فراموش نکردند منتهی برای محفوظ ماندن ازبرف و باران پتوئی هم روی سرشان کشیده‌اند.

نخستین هیأت بازاریاب ایران به‌عدن،عمان و مسقط میرود

*** هفته ایران در بحرین، روز هفتم اردیبهشت ماه گشایش مییابد**

امروز اعلام شد که برای نخستین باریك هیات بازار یاب ایرانی از عمان ، عدن ومسقط دیدن خواهد کرد.

هیات بازار یاب ایران که در مراسم هفته ایران در بحرین شرکت میکند یکهفته پیش از برگزاری این مراسم ابتدا رهسپار عربستان میشود و پس از دیداری که از عمان ، عدن و مسقط انجام میدهد ، به هیات بازاریاب دیگری‌که برای همین منظور به بحرین اعزام خواهد شد ملحق میشود .

دومین هیات بازار یاب ایرانی نیز پیش از عزیمت به بحرین

بقیه در صفحه ۱۳

بانک ملی ایران

قدرت در بی نیازیست
و بی نیازی در پس انداز بازنشستگی.

برنامه فوق‌العاده

تالار رودکی

بزرگترین ارکستر فرانسه باشرکت ۱۳۰ نوازنده

ارکستر پاریس

برهبری اریش لاینزدورف

یکشنبه ۱۵ فروردین — ازآثار بیزه- موتسارت- دبوسی . سولیست : ژان پی‌یر . رامپال بزرك ترین نوازنده فلوت‌جهان

دوشنبه ۱۶ فروردین — از آثار دبوسی- راول، سولیست: آلدوچیکولینی - پیانیست معروف

فروش بلیط : گیشه تالار رودکی

فقط تا فردا فرصت دارید

تا با افتتاح حساب پس انداز وتکمیل موجودی تا ۱,۰۰۰ ریال در

بانک اعتبارات تعاونی توزیع

مبتکر جوایز فرهنگی

از جوایز ارزنده وجدید زیر استفاده نمائید

۱۵ بورس تحصیلی باحق واگذاری

۵ بورس دانشگاهی بمدت ۴ سال هرکدام ماهانه ۱۵ هزار ریال برای داخل و ۲۰۰ دلار برای خارج ازکشور.

۱۰ بورس دبستان ودبیرستانی بمدت ۶ سال هرکدام ماهانه ۵۰۰۰ ریال

برندگان جوایز بورس تحصیلی چنانچه دررشته های مربوط به اقتصاد یا بانکداری فارغ التحصیل شوند بلافاصله وباحقوق مکفی در بانک استخدام خواهند شد

۵ وام خانه

۵ وام خانه بدون بهره هرکدام ۱۰۰ برابر موجودی حداکثر ۱,۵۰۰,۰۰۰ ریال

۳ میلیون ریال

۳,۰۰۰,۰۰۰ ریال جوایز نقدی از ۵۰,۰۰۰ تا ۱,۰۰۰,۰۰۰ ریال

آخرین مهلت برای افتتاح حساب وتکمیل موجودی، حداقل یکهزار ریال ۱۵ فروردین ماه است

۵۰۴

ضمنا باطلاع میرساند که شعبه های ۲۴ اسفند وسعدی درتهران همیشه از ۸ صبح تا ۱۰ شب یکسره باز است .
کلیه شعب بانک اعتبارات تعاونی توزیع درتهران و شهرستانها مرداروزیکشنبه ۱۵ فروردینماه برای افتتاح حساب و تکمیل موجودی تا یکهزار ریال از ساعت ۸ الی ۱۰ شب یکسره باز است .

اطلاعیه پودر رختشوئی دریا

بدینوسیله به‌آگاهی مصرف کنندگان‌عزیز دریا میرساند که مراسم قرعه کشی ۱۵ دستگاه‌ژیان‌جوائز بزرك دریا ساعت ۲۱روز پنجشنبه‌نهم اردیبهشت ماه از تلویزیون ملی ایران برنامه اول‌پخش خواهد شد .

از مصرف کنندگان دریا که‌ده‌قطعه تصویر اتومبیل ژیان را کامل نموده و علاوه‌بر جایزه‌اول کارت‌شرکت‌درقرعه کشی۱۵اتومبیل‌ژیان رادریافت نموده‌اند تقاضا میشوددر صورت‌تمایل‌جهت شرکت درمراسم قرعه کشی‌فوق‌زیر را تکمیل نموده و حد اکثرتا تاریخ ۲۵فروردین ماه‌به آدرس: تیدی -تهران خیابان نادری -شماره ۲۴۷ -قسمت‌قرعه کشی پودر دریا بفرستند تا بر بیب ارسال کارت ورودبرای شرکت‌در مراسم قرعه کشی داده شود .

توجه : کلیه افرادیکه‌کارت شرکت‌درقرعه کشی۱۵ دستگاه‌ژیان‌را دریافت داشته‌اند در این قرعه کشی شرکت‌داده میشوند اعم‌از اینکه در مراسم‌قرعه کشی حضور داشته‌ویا نداشته‌باشند.

نام و مشخصات برندگان‌از طریق‌جراید نیز باطلاع عموم خواهد رسید

نام و نام خانوادگی (بطور کامل) _____
شغل _____
شماره کارت شرکت در قرعه کشی۱۵ دستگاه ژیان _____
آدرس : شهر _____ خیابان. _____ کوچه _____
پلاك _____ محل امضاء

اطلاعیه

شما که به آینده فرزندان خود علاقمند هستید
توجه کنید
بانک اعتبارات تعاونی توزیع
مبتکر جوایز فرهنگی

هرسال ۶۰ بورس تحصیلی «ضمن جوایز مختلف دیگر» به دارندگان حساب پس انداز که حداقل موجودی آنها تا یکهزار ریال باشد جایزه میدهد

برندگان جوائز بورس تحصیلی علاوه براینکه امکان تحصیل مجانی تامراحل نهائی دانشگاهی پیدا میکنند چنانچه علاقمند باشند میتوانند پس از پایان تحصیل دربانك تعاونی توریع استخدام شوند .

جوایز بورس تحصیلی بانک اعتبارات تعاونی توزیع هرسال ۶۰ نفر از جوانان کشور را به تحصیلات عالی وشغل آبرومند میرساند

دراین‌ستون‌سفید، بازنان ومردان نیك اندیشی آشنا میشویم که نام آنان، درصحیفه تاریخ ثبت خواهد گردید .

دوشنبه
شانزدهم
فروردین
ماه
۱۳۵۰