دین راسك وزیر خارجه آمریکا اعلام کرد:

ایجاد پایگاه در خاك همسایگان شوروی

وسیله‌ای برای معامله آمریکا و شوروی در کوبا نخواهد گردید

پایگاه موشکی آمریکا در ترکیه از پایگاه موشکی شوروی در کوبا نیرومندتر است در صفحه ٤

شاهنشاه در طول سفر بنقاط مختلف مرزی از نمایندگان عشایر در باره زندگانی آنها سئوالاتی کردند. در عکس بالا شاهنشاه مشغول صحبت با دو تن از سران عشایر هستند.

بموجب طرحی که آماده شده

دانشجویان بیمه میشوند

- دانشجویان با پرداخت ماهانه ۵۰ ریال در مقابل بیماریها و حوادث در طی سال بیمه خواهند شد
- در آینده این طرح در مورد دانشجویان خارجی مقیم ایران و دانشجویان ایرانی مقیم خارج نیز اجرا میشود

شرح در صفحه آخر

اطلاعات

۲٤ صفحه

سال سی وهفتم دوشنبه نهم مهرماه ۱۳٤۱
شماره ۱۰۹۱۱ ـ یکشماره سه ریال

پیچ

عاقد قرار داد نفت جنوب برای مذاکره بایران می‌آید

- پیچ و همراهان وی قبلا از آبادان و تاسیسات نفتی حوزه عمل کنسرسیوم نفت بازدید خواهند کرد

امروز خبرنگار ماکسب اطلاع کرد که آقای «هوارد پیچ» عاقد قرارداد نفت کنسرسیوم که یکی از مقامات برجسته نفتی جهانی است روز بیستم مهرماه باتفاق هفت نفر از اعضای موثر کمپانی های نفتی امریکا که در کنسرسیوم نفت ایران شریك هستند وارد آبادان خواهد شد.

بقیه در صفحه بیست و یکم

طبق رای دادگاه ویژه نظامی که ساعت ده و نیم دیشب اعلام گردید:

سرلشگر خزاعی به ۵ سال حبس مجرد محکوم شد

سرهنك شب‌پره، سرهنك نیاکیان و فریدونی به پنج سال حبس مجرد و سرهنك مشهور، سرهنك مؤتمنی آذر و سروان آصف‌نیا به شش ماه حبس محکوم شدند

- سرلشکر خزاعی پس از اعلام رای بمشاجره پرداخت
- اعضای دادگاه دیروز و دیشب ناهار و شام را در اطاق شور صرف کردند
- شور دادگاه ۱۲ ساعت طول کشید و در این مدت متهمین با ناراحتی در انتظار اعلام رای بودند

رای دادگاه در صفحه پنجم

متهمین اداره موتوری ارتش و تماشاگران هنگام اعلام رای دادگاه سر لشگر خزاعی نفر آخر از ردیف اول (شخصی که عینك بچشم دارد) در کنار وکیل مدافع خود دیده میشود در ردیف دوم از راست بچپ سروان آصف‌نیا ـ سرهنك مشهور ـ سرهنك موتمنی آذر ـ سرهنك شب پره ـ سرهنك نیاکیان و محکومین دادگاه نظامی دیده میشوند.

در حاشیه دادگاه نظامی

همانطور که در شماره گذشته اطلاع دادیم از ساعت نه و نیم صبح دیروز دادگاه نظامی سر لشگر خزاعی و سایر متهمان اداره موتوری جهت صدور رای وارد شور شد شور دادگاه، که انتظار میرفت سه چهار ساعت بیشتر بطول نیانجامد، تا ساعت ده و نیم شب ادامه یافت و از این حیث شور دادگاه ویژه شماره سه

بقیه در صفحه بیست و یکم

بدنبال صدور تصویبنامه هیئت وزیران و:

تشکیل اطاق صنایع و معادن

کلیه مؤسسات صنعتی و معدنی خصوصی و دولتی بعضویت اطاق در می‌آیند در صفحه ۲۱

شاهنشاه هنگام اعطای اسناد مالکیت دهقانان یك منطقه مرزی گفتند:

دهقانان

معنی اصلاحات ارضی را درك می کنند

- شاهنشاه دیروز هنگام بازدید مرز بازرگان از یك شهر کوچك مرزی ترکیه دیدن کردند و مورد استقبال قرار گرفتند در صفحه ۲۳

پکوف در میهمانی دیشب باشگاه سفارت شوروی گفت:

روابط ایران و شوروی

عادی شده است

شرح در صفحه آخر

ضد زنگ یکپارچه

中國山東省輕工業品進出口公司
CHINA NATIONAL LIGHT INDUSTRIAL PRODUCTS IMPORT AND EXPORT CORPORATION
SHANTUNG BRANCH
8 TIENTSIN ROAD, TSINGTAO CABLE ADDRESS "INDUSTRY" TSINGTAO

1045

در تظاهرات ضد سیاهپوستان دانشگاه میسی‌سی‌پی

۲ نفر کشته و گروهی مجروح شدند

- یکی از کشته شدگان خبرنگار خبرگزاری فرانسه است
- ژاندارم های اعزامی کندی با نارنجك های گاز اشك آور به تظاهر کنندگان حمله کردند در صفحه ٤

فهرست اعانه دهندگان

برای کمك بمردم آسیب دیده
در صفحات ۱۰ و ۱۱ و ۲۳ امروز چاپ شده است

در مسابقات وزنه‌برداری ایران ـ لهستان و ژاپن:

ایران تاکنون دوم است

نیری و برومند اول و تمرز و علم خواه دوم شده‌اند

* ورشو ـ ۳۰ سپتامبر ـ خبرگزاری فرانسه ـ مسابقه بین‌المللی وزنه برداری دیروز و امروز باشرکت قهرمانان ژاپن، ایران و لهستان در ورشو برگزار شد.

دراین مسابقات قهرمان ژاپنی «میکی» درخروس وزن رکورد جهانی سابق را در یکضرب که متعلق بخود اوبود با ۱۱۸٫۵ کیلو شکست. رکورد سابق ۱۱۵ کیلو بود.

نتیجه مسابقات از نظر تیم ها باین شرح اعلام شد.

تیم اول لهستان با ۲٦ امتیاز اول
ایران با ۱٦ امتیاز دوم
تیم دوم لهستان سوم
ژاپن با ۱۳ امتیاز چهارم

نتیجه مسابه دروزن های مختلف باین شرح است.

درخروس وزن نیری از ایران ۲۹۵٫۵۰۰ اول
ریچتر از لهستان ۲۷۵ دوم

درسبك وزن
زلنسکی از لهستان ۳۹۰ کیلو اول

بقیه در صفحه آخر

پنجشنبه و جمعه

فستیوال هنری در گاردن پارتی

- بانك معظم تهران همکاری صمیمانه خود را در گاردن پارتی ادامه میدهد.
- از فرهنگیان کشور نیز برای دیدن گاردن پارتی دعوت شده درصفحه ۲۱

اسپید
فروشگاه: خیابان شاه ـ چهارراه شیخ هادی تلفن: ٤٦۲۰٦ ـ ٤۹٤٤۱
سازنده انواع میز تحریر ـ میز ماشین نویسی میز زیر تلفن. آ ـ ۱۹۲۰٦

تلفن جدید پرویز رائین
و خبرگزاری آسوشیتدپرس ۸۲۳۰۰۲

اطلاعات العربیة
الاخاء
مجله سیاسیه ثقافیه مصوره تصدر عن دار اطلاعات فی طهران
مجله عربی الاخاء که با انتشار سی و دومین شماره سال سوم خود را آغاز میکند منتشر شد.
۱ ـ ۳ آ ـ ۱۹۲۱۸

روغن نباتی جهان

همه شب ـ همه شب
نرگس و سلمکی
در کافه (فرد) شمیران
۱ ـ ۲ آ ـ ۱۲۵٤۵

چای جهان

پشمبافی جهان
فروشگاه: بوذرجمهری غربی

شاداب
آبلیموی صد در صد خالص تلفن ۵۱۰٤۱

جریان روز

تاریخچه‌ای از حوادث

سیل تهران و خانه‌سازی !

اولین دفعه آشنائی من باشیروخورشید سرخ سی‌وچندسال‌پیش‌موقعی بودکه زلزله شدیدی در منطقه قوچان وشیروان و گیفان بجنورد روی دادو جمع کثیری مردم آن حدود را ازمیان برد، مرحوم دکتر امیر اعلم‌پایه گزار جمعیت شیروخورشیدسرخ درایران باتفاق‌عده‌ای‌پزشک ومقداری دارو عازم آن حدود گردید، وسایل امدادی مثل امروز نبود که در ظرف چندساعت مامورین ارتش و شیروخورشید سرخ وبهداری خود را ببالین مجروحین و مصدومین برسانند . چندروز ازواقعه گذشت تااین هیئت خودرا به مشهد رسانید ومن‌که‌تازه روزنامه‌نویس شده‌بودم ازهمان موقع علاقه باین خدمت مقدس داشتم ، داوطلب شدم‌که با این هیئت بمناطق آسیب دیده بروم وازنزدیك وضع مردم‌را برای‌هم‌میهنان نوع پرور خود شرح دهم . استاندار خراسان آقای‌تقی زاده ، فرمانده لشگر تیمسار سپهبد امان‌اله جهانبانی ،رئیس ستاد تیمسار سرلشگر ایرج مطبوعی وآجودان فرماندهی خراسان تیمسار سرتیپ جهانسوز میرزا بودندکه دو افسر شریف اخیرالذکر باعده‌ای سرباز و باروبنه مامور شدند همراه هیئت بمنطقه زلزله بیایند و کمك‌کنند ، پس از دوروز توقف در مشهد این هیئت حرکت کرد مقداری ازراه را با اتومبیل وبقیه‌راباأسب و قاطر والاغ بالوازم برای آسیب دیدگان بایکدسته سرباز پیاده عازم شدیم و کوههای الله‌اکبر رابازحمت ومشقت پیمودیم ترس از سر کردهٔ دزدان آن حدود ،زلفونام که‌در صدد تاراج کاروان که مبالغی پول‌نقد همراه‌داشت خواب و راحت را ازماسلب کرده‌بود پیش رفتیم تابمنطقهٔ اصلی زلزله رسیدیم ،درآنجا چادرهای شیروخورشید سرخ که بصورت مریضخانه درآمد افراشته شد ، پزشکان مشغول مداوا ومعالجه مجروحین شدند ، کمك‌های اولیه برای نگاهداری مردم‌بین آنها توزیع شد ، بازماندگان مقتولین حادثه از گرسنگی نجات یافتند و درمدت یکماه و چندروز که‌این هیئت تمام لواحی رازیر نظر گرفت وسازمان خودرا گسترش دادموفق شدند کسانی که‌از زلزله باقی مانده‌اند زنده نگاهدارند وبه سامان دادن آنان کمك کنند ، درآن موقع تهران هم براثر گزارش هائی که تلگرافی از عظمت حادثه وبدبختی مردم میفرستادم ودر اطلاعات درج میشدبجنبش آمده بود، مرحوم تیموراش وزیر دربار جلسه بزرگی ازاعیان ورجال وبازرگانان درکاخ گلستان تشکیل داد و اعاناتی جمع آوری نمود که‌مرتبا برای کمك به بازماندگان زلزله خراسان بمرحوم دکتر امیراعلم حواله میشد و ایشان بمصرف این کار خیر میرسانید ، آنروز سازمان شیروخورشید سرخ خیلی کوچك بود. جزهمین‌همت وگذشت وروسپید ببالین بازماندگان بینوا وسیله‌ای‌نداشت ولی ازآنموقع که آشنائی بطرز فکر وکار اعضای این جمعیت خیریه پیدا کردم عضویت آنرا باطیب خاطر پذیرفتم و هرموقع حادثه‌ای‌ناگوار پیش آمد بسهم خودبرای کمك شتافتم وشاهد وناظر فعالیت های جمعیت بودم، بدبختانه کشورما پیوسته درمعرض خطرات سیل وزلزله وحریق بوده‌و سالی نیست که‌این آفات ارضی وسماوی‌بدبختی و بینوائی برای‌مردم این‌مملکت بارنیاورد . اما همه‌وقت شیروخورشید سرخ وظایف انسانی خودرا انجام داده‌و در عین حال بتوسعه‌بیمارستانها، درمانگاهها ، پرورشگاهها ،اندرزگاهها ، زایشگاهها مبادرت نموده که درحال حاضر نزدیك به چهارصد سازمان خیریه در تمام کشور وجود دارد که زیر نظر معتمدین و محترمین هرشهر وظایف خیریه راانجام میدهند .

شیروخورشید سرخ درطول این مدت هروقت حادثهٔ شومی وقوع یافته روی قدرت‌و توانائی خود قیام نموده و باجلب کمك مردم قدم پیش گذاشته ولی هنوز نتوانسته است بسرعت زمان پیش رود تا جائی که دراین عصر هلیکوپتر هم‌داشته باشد وهرگز نخواهدتوانست این تقلیه موثر داشته باشد چون نگاهداری هلیکوپتر آنقدر خرج داردکه نه جمعیت خیریه مابلکه صلیب سرخ کشورهای جهان هم نمیتوانند داشته باشند ودر چنین حوادثی این‌وسیله مفید را بعاریه می‌طلبند و حقا دولت ایران یعنی ارتش باید چند دستگاه هلیکوپتر دراختیار داشته باشد که بهترین وسیله کمك در حوادثی نظیرفاجعه اخیر میباشد ومن‌نمیدانم چراماباید همه گونه هواپیماهای بزرك و کوچك جنگی وجت داشته باشیم ولی هلیکوپتر که‌در چنین مواقعی میتواند جان عده زیادی را ازخطر نجات دهد نداشته‌باشیم ،این موضوع رادولت بایدحتما موردتوجه قرار دهدو اقدام کند چون از عهده شیروخورشید ساخته نیست که سالی یك‌میلیون تومان خرج نگاهداری یك هلیکوپتر نماید . این ادعا مبالغه نیست چنانچه صلیب سرخ‌بین‌المللی نیز بشیروخورشید سرخ‌توصیه نموده‌که نبایدهلیکوپتر داشته باشید چون‌پر خرج‌است وهر موقع درخواست کمك کنید دفتر بین‌المللی میتواند از کشورهای دیگر این‌وسیله کمك رابفرستد چنانکه همین‌کار درجریان اخیر صورت گرفت . البته باچندروز تاخیر که‌همین چندروز زیان فراوان جانی واردساخت .

***

تاپیش از اینکه سیل خانه‌برانداز چندماه‌پیش در تهران ودهات‌دور ونزدیك پایتخت مصیبتی بار آورد و جمع کثیری ازساکنین جنوب شهر رابی‌خانمان سازد وهستی آنها از بین برود، هروقت آسیبی بمردم روی می‌آورد جمعیت شیروخورشید سرخ دوتکلیف داشت که درهر دو اقدام میکرد اول به امداد آسیب دیدگان میشتافت ،وسایل زندگی موقت آنهارا از چادر و پتو و طبیب ودوا وآذوقه میرسانید تا جان بازماندگان ومردم بی‌خانمان از خطر حفاظت شودو همینکه براوضاع تسلط می‌یافت هیئت کمك به آسیب‌دیدگان که کمیته‌ای مخصوص ساختمان و ترمیم زندگی مردم‌استو چندتن ازشخصیت های ملی وبازرگانان درآن شرکت دارند تشکیل میشد تا درمرحله دوم وظایف خویش را انجام دهد .

این برنامه شیروخورشید سرخ درطول پنجاهسال خدمت بین‌المللی خود در کشور میباشدکه هروقت حادثه ناگواری از جمله سیل و زلزله و حریق روی داده‌است براین منوال قیام واقدام نموده ووظایف انسانی خودراباکمك مردم‌نیکوکار ایران و جلب همکاری موسسات جهانی که‌خود عضو اتحادیه بین‌المللی میباشد انجام داده‌است .

موضوعی که‌مورد بحث ما میباشد وظایف شیروخورشید سرخ‌است اول قسمت امداد فوری ورسانیدن پزشك ودارو و غذا برای نگاهداری بازماندگان و کمك‌های ارتشی است که‌از دیرزمان معمول بود وانصافا سربازان درهمه‌وقت خدمت وفداکاری میکنند و سپس نقش دوم یعنی تشکیل هیئت‌کمك به آسیب‌دیدگان که‌تازمان حیات مرحوم‌حکیم‌الملك ریاست هیئت باآن‌مرد شریف مردم دوست بودو بعد آقای‌صدرالاشراف این وظیفه راپذیرفتند واگر خاطر خوانندگان محترم باشد این دو پیرمرد محترم پیوسته بسرکشی ساختمانهای شیروخورشید باهواپیما وترن واتومبیل میرفتند، گاهی درشرق وگاه در غرب وگاه در جنوب بودند و ازروی علاقه و صمیمیت وظیفه مقدس شیروخورشیدی‌خودانجام میدادند ومرحوم حکیم‌الملك پس‌از بازگشت ازیکی ازهمین سفرها که باآقای صدرالاشراف بود در ترن سرماخوردگی پیداکرد و دیگرجان بدر نبرد .

***

وقتی سیل تهران پیش آمد آقای دکتر امینی رویه‌ای تازه پیش گرفت حسابی خاص سیل زده بنام‌خود دربانك ملی بازکرد و اعانات داخلی وخارجی راکه طبق رسم بین‌المللی درهمه جابموسسات صلیب سرخ وشیروخورشید سرخ ریخته میشود درحساب جداگانه‌ای وارد کرد بمنظور اینکه نقش‌دوم شیروخورشید رادولت انجام دهد وعده داد خانه‌سازی ساکنین جنوب تهران را سازمانهای دولتی انجام میدهند.

جمعیت شیروخورشید که بمحض وقوع حادثه باهمکاری ارتش و سازمانهای دیگر اقدام کرده کمك‌های مقدماتی خودرابه! سیل زدگان میرسانید کارخودرا ادامه داد ، چادر و پتو ودوا و غذا رسانید وچون حادثه بزرك بود و چادرکافی نبوداز چند عمارت درجنوب تهران نیز برای سکونت مردم بی‌خانمان استفاده شدو کمك های‌اولیه هم‌بوسیله معتمدین‌مردم و انجمن‌های محلی از انبار شیروخورشید سرخ و کمك مردم خیر تهران چنانکه دیدیم‌تحویل شد و این عمل باکمال صحت وروی مراقبت مخصوص مردم نوع‌پرور محلات شهر انجام پذیرفت‌اما هیئت کمك به آسیب‌دیدگان درمورد اجرای نقش دوم شیروخورشید برای ساختن خانهٔ آسیب‌دیدگان بی‌تکلیف ماندو در نتیجه مردم بی‌خانمان همچنان سرگردان ماندندکه هنوزهم سرگردانند و پیش‌خود فکرمیکنند پولهای اعانه‌سیل زدگان کجارفت و چه شد که‌ازخانه سازی خبری‌نیست ویك چهار دیواری هم‌برای مردم سیل زده ساخته نشد.

دکتر امینی تصمیم‌داشت مسئله‌خانه سازی را بجای شیروخورشید سرخ خودعمل کند حالاچرا ؟ دلیلش بعقل‌ما اینست که‌دکتر امینی دوست داشت کاری نشان بدهدو توجهی جلب‌نماید غافل از اینکه مردم بی‌پناه نمیتوانند ماهها معطل بمانند تایك نقشه بزرك خانه سازی بموقع اجرا درآید، دکتر امینی میخواست ازوجوه اعانات سیل‌زدگان هزارخانه درنازی آباد بسازد، برای‌این کار شورائی تشکیل دادوشروع بکار نمودند نقشه هائی نیز آماده گردید و مسئله تعقیب شد . اعانات خانه سازی سیل زدگان هم‌که بادومیلیون تومان کمك بانك مرکزی مجموعا در حدود سه‌میلیون و هشتصد هزار تومان بود در حساب بانك رهنی تمرکز داده شد ولی چه تاریخ این‌هزار خانه ساخته میشودو چگونه بعداز گذشت یکسال وشاید دوسال و بیشترمیان آسیب‌دیدگان سیل تقسیم میگردد خودبحث جدائی دارد.

اماحاصل این‌کار ایجاد بدبینی نسبت بجمعیت شیروخورشید سرخ بود. سیل زدگان توقع‌کمك ساختمانی از جمعیت داشتند و جمعیت نتوانست این قسمت ازوظایف خودراکه درموارد دیگرانجام میداداجرا کند، خانه‌ها خراب، مردم بی‌خانمان ماندند و ازخانه‌سازی‌و آن‌وعده‌ها خبرو اثری دیده نشد، حالابانك رهنی چه موقع‌این‌خانه‌هارا خواهد ساخت آیااین نقشه عملی‌است وآیا این مبلغ اعانات که‌دراختیاربانك رهنی است کفاف هزار خانه میدهد وآیا بقیه کسر این مخارج ازکجا تامین میشود ، گرفتاری بزرگی است که برای مردم آسیب دیده پیش آمدو شیروخورشید از آن سهم بدبینی بردوهزاران نفر ساکنین آسیب‌دیده تهران را بتصوراینکه جمعیت درانجام وظیفه خود قصور کرده است ناراضی ساخت .

***

اما در حادثه اخیر زلزله دهم شهریور بطوریکه همه‌خوانندگان محترم مبسوقند این فاجعه نه فقط درکشور ما و شاید درجهان بیسابقه بود، وسعت خرابی وخسارت زیاد و تاثرانگیز است، سیصد ده وقریه وقصبه زیرو رو شده ودر چنین واقعه تاسف‌انگیزی اعلیحضرت‌همایونی توجه فرمودند که‌این کاربزرك ومصیبت عظیم را تقسیم نمایند وظایف امدادی و اولیه ونگاهداری موقت آسیب‌دیدگان راهمچنان دراختیار شیروخورشید قرار دادند وازآن سازمان توقع فرمودند که این قسمت رابنحو احسن انجام دهند و مسئله خانه سازی را بلحاظ کمك‌بجمعیت شیروخورشید سرخ به کمیته‌ای بریاست آقای مهندس شریف امامی واگذار نمودند که این دو دستگاه بهتر توفیق خدمت حاصل کنند و این بار سنگین رابمنزل برسانند وما امیدواریم باهمکاری صادقانه‌ای که‌برای خدمت بخلق بین این دودستگاه وتمام سازمانهاوجود دارد جمعیت شیروخورشید سرخ‌وکمیته هم‌آهنگی وراهنمائی بتوانند آلام ومصائب ده‌ها هزار بازماندهٔ‌آسیب دیده راتسکین دهند و در تجدید بنای زندگی روستائی مردم بی‌پناه هریك در حدود وظایف خود موفقیت‌کامل بدست آورند ..

در سراسر کشور منتشر شد

جین وبستر — ترجمهٔ نیمت دانا

بابانك دراز

۳۰ ریال

سازمان کتابهای جیبی

سیر روابط و حقوق بین‌الملل تالیف دکتر احمد متین‌دفتری هفتهٔ آینده منتشر خواهد شد

مجالس ترحیم و یادبود

بنگاه برق تهران

بانهایت تاسف وتاثر درگذشت‌شادروان مرحوم‌**سید علیرضامیرفخرائی** که یکی از صاحبمنصبان عالی‌مقام ومشاور مالی بنگاه برق بودند باطلاع‌عموم دوستان و آشنایان آن مرحوم می رساند .

مجلس ترحیم فقید سعید ازساعت ۹ تا ۱۱ صبح روز سه شنبه ۱۰ر۷ر۴۱ در مسجد ارك منعقد می باشد .

مدیر عامل بنگاه برق تهران ـ دکتر مهندس‌اسکندانی

خانواده های میرفخرائی ـ فخرائی ـ کمالیان ـ صدری برومند یزدی ـ طبیبی تفرشی ـ مهرآزما ـ عزیزی ـ کاظمی ـ تفرشی‌آزاد ـاورمزد ـمیرهادی ـمیرشکرائی ـ نوری ـواثقی قره‌باغیان بانهایت تاسف و تاثر فوت مرحوم خلد آشیان‌**سید علیرضا میرفخرائی** مشاورمالی بنگاه‌برق تهران راباستحضار کلیه خویشاوندان و دوستان و آشنایان آنمرحوم می رسانند مجلس ترحیم فقید سعید ازساعت ۹تا ۱۱ صبح‌روز سه شنبه ۱۰ر۷ر۴۱ در مسجد ارك منعقد است .

بانهایت تاسف فوت مرحوم**حاج حسین صفا** را باطلاع کلیه اقوام و دوستان آنمرحوم می‌رساند مجلس‌ختم‌مردانه آنمرحوم روز سه شنبه دهم مهر ماه جاری ازساعت ۹ الی ۱۱ونیم صبح درمسجد قائم‌چهارراه سید علی‌و مجلس ختم زنانه همانروز عصر در منزل شخصی آنمرحوم واقع در دربند (شمیران) کوچه شیرو خورشید منعقد است .

منوچهر صفا ـ عباس صفا ـ منصور صفا ـ حاج‌اسدالله شیرازی ـ صفوت‌الله زارع ـغلامرضا طاهری ـ جعفرسامانی نصرت‌الله سامانی ـ رضا سامانی ـ حسین شیرازی‌ـتوران شیرازی (صفا) ـ حسن زارع ـ پوران زارع (صفا)

بعموم‌بازماندگان آنمرحوم‌مصیبت‌وارده را تسلیت می دهیم

نظر بفوت سلالة‌السادات مرحوم**آقای سید ابوالقاسم میرآفتاب** که یکی از بزرگان اهل منبر کاشان بودند مجلس ترحیمی صبح سه شنبه ۲ ج ا در مسجد حاج ابوالفتح میدان شاه منعقد انشاءالله عموم مومنین خاصه آقایان علماء اعلام ووعاظ محترم برای تعظیم شعائر وتسلیت جناب ثقة‌المحدثین آقای حاج اشرف واعظ شرکت می فرمایند .

الاحقر محمدالموسوی‌البهبهانی عفی عنه ـ الاحقرعبدالله‌بن مسیح‌الطهرانی ـ الاحقر بهاءالدین نوری ـ الضعیف‌محمدتقی آملی ـ الاحقر محمد غروی کاشانی

فوت مرحوم‌مروج‌الاسلام **آقای آقا سید ابوالقاسم‌میرآفتاب** کاشانی را که یکی از آقایان اهل منبر کاشان بوده باطلاع آقایان علماء و اهل منبر تهران‌می‌رساند .

مجلس ترحیمی‌بنام آنمرحوم و برای تسلیت‌به‌ثقة‌المحدثین آقای حاج اشرف کاشانی در مسجد حاج ابوالفتح در روز سه شنبه ۱۰ر۷ر۴۱ازساعت۹ صبح تا ۱۱ منعقد است امید است عموم آقایان علماءو اهل منبر وسایر طبقات در این مجلس شرکت فرمایند . **محمد تقی‌فلسفی**

خانواده‌های **میرآفتاب ـ افتخار ـ اشرف کاشانی‌ـمکی صادقی ـصاحبی ـ بهبهانی ـعالی سروش ـ کیانفر‌ـعسگری تبریزی**

فوت مرحوم ثقة‌المحدثین**آقای سید ابوالقاسم میرآفتاب کاشانی** را در کاشان باطلاع‌عموم میرساند .

مجلس ترحیم آنمرحوم صبح‌سه شنبه ۲ج ا ازساعت ۹ونیم‌تا۱۱ونیم‌درمسجد حاج ابوالفتح میدان شاه‌منعقد می باشد امید است عموم طبقات خصوصا آقایان علماء ووعاظ محترم‌درمجلس‌مزبورشرکت فرموده وروح آنمرحوم‌راشاد و بازماندگان را متشکر فرمایند . آ ـ ۱۲۵۹۷

بخانواده محترم آنمرحوم بویژه بازماندگان مصیبت وارده را تسلیت می دهیم .

قابل توجه جمعیت دندانسازان تهران

بمناسبت فوت ابوی همکار عزیزمان **آقای سید علی میرآفتاب** که یکی از بزرگان اهل منبر کاشان بوده‌اند مجلس ترحیمی روز۳شنبه۱۰ر۷ر۴۱از ساعت ۹و نیم الی ۱۱و نیم صبح در مسجد حاجی ابوالفتح واقع در میدان شاه منعقد می باشد خواهشمند است با حضور خود روح آنمرحوم‌را شاد فرمایند .

رئیس جمعیت دندانسازان محمد مینا ـ معاون محمدفیروزی

بانهایت تاسف فوت جانگداز مرحومه **بانو عزیزه‌اسدی جگرکندی** را باطلاع میرساند . مجلس ترحیم مردانه ازساعت ۳تا ۵ بعد از ظهر روز سه شنبه ۱۰ مهر ماه در مسجد همت‌العظیم مشهور به نمینی ها واقع در چهارراه عباسی دخانیات و ختم زنانه همانروزو همانساعت در منزل شخصی آنمرحومه واقع در روبروی دخانیات ـ خیابان درختی ـ کوچه حاتمی کاشی ۱۴ برقرار می باشد .

خانواده های : اسدی ـ کاظمی ـ نوراللهی ـ محسن زاده ـ فتحی ـ شکارچی ـ محمدزاده ـرحمت‌الهی ـدرخشنده محمد قلی و حسین حسین خانلی ـ اسمعیل عمیدی ـگلابی

بعموم بازماندگان آنمرحومه مصیبت‌وارده را تسلیت میدهیم

سیاسگزاری

بدینوسیله‌ازسروران‌معظم ودوستان‌مکرم که‌باشرکت در مراسم تشییع جنازه‌و مجالس ترحیم برادر ناکام ما **بهمن جعفری‌رودسری** ومخابره‌تلگراف و ارسال نامه و برگذاری مجلس ختم وسیله‌فامیل‌محترم درروددسر نسبت‌ببازماندگانش ابرازهمدردی فرموده‌اند صمیمانه سپاسگزار و سلامت وطول‌عمر همگی‌آنان‌را از خداوند متعال خواستاریم .

آ ـ ۱۲۶۰۳ **محمود خوشنود ـ اسمعیل‌خوشنود**

بدینوسیله از ذوات محترم‌و دوستان گرامی که در مصیبت‌وارده‌فوت‌مرحوم‌مغفور**محمدعلی‌داوری** حضوراو کتبا تلگرافی ابراز همدردی و تفقدفرموده‌اند تشکرات‌خودرا تقدیم وچنانچه در اثر تالمات روحی‌در عرض تشکرحضوری‌قصوری رخ‌دهد عفوخواهند فرمود .

منوچهر داوری ـ هوشنك داوری

بقیه آگهی های ترحیم و تسلیت در صفحه ۲۱

مکتب هدایت

برای کلاسهای اردیبهشت ماه وکنکور ثبت نام‌مینماید
نشانی ـ میدان بهارستان مکتب هدایت .
۱ ـ ۱۰ آ ـ ۱۱۵۶۵

دیوان عنصری

چاپ دوم ـ با تجدیدنظر و اضافات‌و مقدمه و حواشی و تعلیقات سودمند
باهتمام دکتر یحیی قریب
منتشر شد بها ۱۲۰ ریال
ناشر : کتابخانه ابن‌سینا

قابل توجه آقایان دبیران‌فقه و عربی

دوره کامل فقه وعربی مخصوص دوره اول ودوم متوسطه تالیف آقایان دکتر محمدخزائلی ـعبدالحمید بدیع‌الزمانی ـغلامحسین صالحی علامی تنکابنی ـبوذری ـ که در کمیسیون بررسی کتب درسی بادرجه ممتاز بتصویب رسیده منتشر و در دسترس عموم قرار دارد.
۱ ـ ۳ آ ـ ۱۹۱۴۴

قابل‌توجه آقایان دبیران محترم کشور

دوره کامل ریاضیات از تالیفات آقایان**قربانی‌وصفاری** که از مولفین دانشمند و پرسابقه ونامی ایران می باشند که قاطبه دبیران و فرهنگیان بمراتب علمی آنان واقف بوده و جملگی ایشان را استاد مسلم رشته ریاضیات میدانند در ۴۳ جلد باچاپ و کاغذ مرغوب منتشر **و با بهای ارزانتر ازسایر کتب ریاضی** در دسترس عموم می باشد **کتابهای ریاضی آقایان قربانی وصفاری در شورای عالی فرهنك بادرجه‌ممتاز وعالی به تصویب رسیده** و تدریس آنها در سراسر کشور مجاز و توصیه شده است ما یقین داریم عموم دبیران محترم ریاضی‌که خود از اساتید فن بوده و به برتری این کتاب ها وقوف کامل‌دارند تدریس‌آنرا در کلاسهای مربوطه توصیه خواهند فرمود . **شرکت سهامی انتشار کتب‌درسی**
۲ ـ ۱۰ آ ـ ۱۹۰۲۸

کسانیکه‌مایل بداشتن فهرست‌انتشارات بنگاه ترجمه و نشر کتاب میباشند بفروشگاه بنگاه مراجعه نمایند و یا نام و نشانی کامل خود را ارسال دارند تا برایشان فرستاده شود .
نشانی : طهران ـ خیابان بهارنرسیده به تخت جمشید ـبنگاه ترجمه و نشرکتاب.
بنگاه ترجمه‌ونشرکتاب

دکتر محمدعلی‌افتخاری ـ جراح دندانپزشك

صبح ها ه م‌با تعیین وقت قبلی مریض می پذیرد .
تخت جمشید ـ فرصت شمالی ـ ۱۵۸ تلفن ۶۲۱۶۶
۱ ـ ۲ آ ـ ۱۹۲۳۴

گروه فرهنگی هدف

کلاسهای زبان (انگلیسی ـ آلمانی) را از دهم مهر ماه شروع می نماید داوطلبان کلاسهای مبتدی ـ متوسطه ـعالی و اعزام محصل به خارج می توانند همه روزاز ساعت ۴ تا ۷ بعد از ظهر بدبیرستان‌شماره ۱ (دوره اول) خیابان سپه کوچه شرقی بیمارستان نجات برای نام‌نویسی مراجعه نمایند . تلفن ۴۲۰۷۸
۱ ـ ۵ آ ـ ۱۸۶۰۶

دکتر رضا پروانه

جراح دندان پزشك
از مسافرت اروپا مراجعت پذیرائی ۴ الی ۸ بعد ازظهر خیابان شاه‌آباد جنب‌سینما حافظ تلفن ۳۰۳۲۳۳
آ ـ ۱۲۴۰۷ ۱ ـ ۲

بیماریهای آمیزشی ـ مجاری ادرار ـ سستی وناتوانی‌مردان خیابان‌صفی علیشاه‌دکتریحیی صدری .

دکتر جناب زاده
دارای گواهینامه ازدانشکده طب فرانسه درمان بیماریهای مجاری ـ ادرار ـ سوزاك‌تازه و کهنه ورم پرستات وتقویت قوای تناسلی‌خیابان‌منوچهری مقابل کوچه ژاندارك صبح و عصر .

امروز و فردا

در انتظار یك‌خبر فوق العاده ازطرف شرکت (آش.ن.ا) باشید؟

ASH N.A.CO

آخرین عکس سیف‌الاسلام محمد البدر امام مقتول یمن

عدن -آسوشیتدپرس -یونایتدپرس رویتر -۳۰ سپتامبر-رژیم جمهوری انقلابی جدید یمن که‌اعلام‌پشتیبانی اتحادشوروی و شناسائی جمهوری متحده عرب آن را تقویت کرده‌روز گذشته با بازداشت عده دیگری از همکاران رژیم سابق‌و اعدام چندنفر دیگر از افراد خاندان امام مقتول کنترل خود را بر اوضاع‌این کشور بیشتر کرد .

رادیو صنعا ضمن پخش نطقی‌که روز شنبه گذشته بوسیله سرهنگ عبدالله سلال رهبر انقلاب نظامی ایراد شده بود اعلام کرد تمام‌کسانی که بنحوی ا زانحاء با رژیم فاسدو جابر سابق همکاری کرده‌اندا کنون باید تقاص اعمال پلید گذشته راپس بدهند .

دیروز ۵ نفر دیگر از اعضای خاندان امام تیرباران شدند وبرای محاکمه‌ومجازات‌همکاران‌ومنسوبین رژیم سابق یك دادگاه نظامی مخصوص در صنعا تشکیل شد .

● **۷۰ نفر بقتل رسیدند**

کسانی که دیروز تیر باران شده‌اند بترتیب الحسن‌ابن علی‌پسر عموی‌امام مقتول ،عبدالله عبدالکریم

در حالیکه رادیو صنعا اظهار میدارد رژیم تازه بر اوضاع مسلط است طرفداران امام‌جدید اعلام کردند :

امیر حسن وارد یمن شد وجنك داخلی آغاز گردید

عربستان‌سعودی‌واردن‌امام‌جدیدر ازیر حمایت گرفتندووی‌عازم‌تصرف‌پایتخت‌شد

حمله به‌صنعا که‌دردست‌طرفداران‌جمهوری‌است از سه جهت آغاز شد و نبرد های شدیدی‌درگرفت

الجزایر اعلام‌کرد رژیم جمهوری‌را برسمیت میشناسد ونهرو قول داد پیشنهاد شناسائی این رژیم رامطالعه کند

باجناق امام مقتول ، محمد عباس فرماندار ناحیه باقل ، عبدالرحمن آسیاتی حاکم شرع یمن وامام‌جمعه صنعا و علی العطیف شیخ(فرماندار) ناحیه هلدان هستند تاکنون روی‌هم رفته ۱۷ نفرازمنسوبین امام‌ومقامات بزرك رژیم سابق بوسیله انقلابیون تیرباران‌شده‌اند. منابع‌یمن گزارش داده‌اند که‌در روزهای چهار شنبه و ۵ شنبه گذشته پس‌از آنکه کاخ امام یمن به تصرف انقلابیون‌درآمد ۷۰ نفر از اعضای خاندان وی نیز طی این دو روز به‌قتل‌رسیده‌اند

● **پیام شوروی**

رادیو صنعا روز گذشته‌درحالیکه اغلب نوارهای ساز و آواز عربی متعلق به مصر را میگذاشت گاهی نیز اخباری منتشر میکرد و از جمله چندبار تکرار کرد که اتحادشوروی پیامی برای رژیم انقلابیون‌فرستاده واعلام کرده است که‌از لحاظ‌نظامی وسیاسی و اقتصادی و فرهنگی به رژیم جدید کمك خواهد کرد .

طبق گزارش رادیو صنعا دولت شوروی اولین کشوری است که تاکنون رژیم انقلابی را برسمیت شناخته است. رادیو صنعا گفت که هرنوع تجاوزی از طرف هر کشور خارجی به‌یمن‌درواقع‌تجاوزی‌به‌اتحاد شوروی خواهد بود . دولت مصر که ظاهرا از انقلاب خونین یمن‌اطلاع قبلی نداشته دومین کشوری است که‌تاکنون رژیم انقلابی‌را برسمیت شناخته است .

● **بطرف یمن**

بموجب آخرین گزارشها حسن- البدر عموی امام مقتول یمن که اکنون‌مدعی امامت یمن میباشد از بیروت بطرف یمن براه افتاده است

رادیو صنعا دیشب گفت که‌حتی اگر انقلابی صورت نمیگرفت خیلی امکان داشت که‌سیف‌الاسلام البدر امام مقتول یمن بوسیله عده‌ای از منسوبین خود و باتحریکات آنهابه انقلابی جریان داردشخصا دردست بگیرد .

این گزارش از طرف منابع یمنی تکذیب شده است . سرهنگ‌السلال رهبر انقلاب و نخست وزیر جدید یمن دیشب ضمن یك نطق رادیوئی اظهار داشت که‌وی اکنون کاملا بر یمن مسلط است .

معذلك رادیو عمان دیشب در گزارش خود گفت که عشایروفادار به‌خاندان امامت یمن اکنون به خونخواهی امام مقتول راه صنعا را در پیش گرفته‌اند.

اردن وعربستان سعودی اکنون

یك عکس تاریخی بی‌نظیر از یمن :امام‌احمد پدر امام مقتول بدست خود با شمشیر سه تن از برادرانش را گردن زده و سرآنها را بدرخت آویزان کرده‌است

سیف‌الاسلام الحسن عموی امام‌مقتول یمن در این عکس درسفارت یمن در لندن دیده میشود . وی پس‌از مرك پسر عمویش خود را وارث قانونی امامت یمن اعلام کرده و در صددسرنگون کردن‌رژیم جمهوری تازه تاسیس یمن میباشد .

در بیانیه سفارت یمن در عمان گفته شده که در شورش نظامی روز چهار شنبه گذشته مردم یمن‌شرکتی نداشته اند و این شورش در طول مدتی بسیار کوتاه‌و به‌یاری پروردگار و با کمك بیدریغ دولت های برادر عرب در هم شکسته خواهد شد . سیف‌الاسلام الحسن‌طبق گزارش‌منابع تیرباران گردیده‌اند.

● **جنگهای شدید**

افراد وفادار به رژیم امام یمن دیروز اعلام کردند که عشایرضد انقلابی از سه طرف به‌صنعاپایتخت یمن حمله کرده‌اند .طبق اعلامیه‌ای که ازطرف سیف‌الاسلام الحسن عموی امام سابق یمن صادر شده است عشایر طرفدار امام وارد جنك‌های شدیدی‌با جمهوریخواهان گردیده‌اند و مشغول بیرون کردن آنها از پایتخت هستند در همین اعلامیه گفته شده که بلافاصله پس ازانقلاب‌روز چهارشنبه گذشته علماء وروحانیون وعشایر یمن در نزدیکی صنعا اجتماع کرده ورژیم جمهوری را محکوم نموده و برای سرنگون کردن‌آن وبازگشت‌دادن رژیم امام‌هم‌قسم شده‌اند. دراعلامیه اضافه شده‌که بزودی دولت‌جدیدی بریاست‌سیف الاسلام حسن دریمن تشکیل خواهد شدو فورا دست‌به اصلاحات اجتماعی‌وسیعی‌خواهدزد.

گزارشهای تائید نشده حاکی‌است که عربستان سعودی ۵ میلیون‌لیره به نیرو های وفادار به رژیم امام‌کمك کرده است تا بتوانند با استفاده از آن رژیم انقلابی را سرنگون کنند . دولت اردن نیز به سیف‌الاسلام حسن قول همکاری و کمك های مادی و معنوی داده است .

● **وارث قانونی**

سخنگوی وزارت خارجه اردن‌دیشب رسما اعلام کرد که از نظر دولت‌اردن سیف الاسلام الحسن عموی امام مقتول ،-ن وارث قانونی امام یمن است .

سخنگوی وزارت خارجه اردن‌گفت که سیف الاسلام حسن قبلا از این موضوع توسط دولت اردن مستحضر شده است . سخنگوی وزارت خارجه اردن افزود که دولت اردن از هیچ کمکی به سیف‌الاسلام الحسن فرو گزاری ننموده است .

● **اعلام وفاداری**

سفارت یمن در عمان دیشب‌اطلاع داد پس از ورود سیف الاسلام الحسن عموی‌امام‌محمدالبدر امام‌مقتول و وارث امامت یمن به این کشور دیشب بلافاصله رهبران عشایر و افسران ارتش و علمای یمن نسبت به او اعلام وفاداری کرده اند.

● **سکوت کامل**

محافل رسمی عراق از هر گونه تفسیری در باره حوادث یمن خود- داری میکنند . نمایندگی یمن در بغداد نیز تاکنون سکوت کامل اختیار کرد ه‌است .

مطبوعات نیز با احتیاط در باره این حوادث اظهار نظر میکنند ، معذلك روزنامه الثوره در شماره امروز خود نوشته است اصولا مابا ملت هائی که بر ضد رژیم استبداد قیام کنند موافقیم زیرا اینگونه جنبش ها همیشه به سود تمام ملت عرب تمام میشود. اما در باره‌حوادث اخیر یمن باید منتظر آینده شد و قبل از اینکه در این باره اظهارنظر کنیم باید بماهیت آن پی بریم .

الثوره اضافه میکند شك نیست که کشور های امپریالیست با تمام قوا خواهند کوشید که نهضت انقلابی یمن را که همزمان بانهضت ملی عدن صورت گرفت شکست دهند .

● **قول پشتیبانی**

خبرگزاری خاورمیانه اطلاع‌داد که امیرسیف‌الاسلام الحسن‌مدعی امامت یمن قبل از آنکه نیویورك را ازطریق لندن و بیروت بسوی جده ترك کند مذاکرات مفصلی با امیرفیصل‌معاون نخست وزیر و وزیر امور خارجه عربستان سعودی انجام داد .

امیر فیصل به حسن قول داده است که حکومت عربستان سعودی از وی برای استقرار مجدد امامت در یمن پشتیبانی کامل میکند .

● **الجزایر می‌شناسد**

محمد خیضر دبیر کل دفترسیاسی الجزایر دیشب با محسن العینی‌وزیر خارجه رژیم انقلابی یمن ملاقات کرد و به‌خبرنگارا ن‌اظهار داشت که دولت ملی الجزایر در نظر دارد رژیم - انقلابی یمن را برسمیت بشناسد .

رادیو عدن دیشب گزارش داد که در «بیده» واقع در مرز های غربی یمن و نزدیك خاك عدن بین نیروهای انقلابی و نیرو های وفادار به‌رژیم امامت زدو خورد های خونینی در گرفته است اما وزیر خارجه یمن این گزارش را تکذیب کرد .

● **هند مطالعه میکند**

جواهر لعل نهرو نخست وزیر هندوستان که اکنون در قاهره‌اقامت دارد دیشب مباظهار داشت که محسن العینی وزیر خارجه جدید یمن از وی در خواست کرده است که دولت هندوستان رژیم انقلابی جدید یمن را برسمیت بشناسد .

نهرو گفت که دولت هندوستان این درخواست را مورد مطالعه قرار خواهد داد .

از امام جدیدیمن پشتیبانی میکنند.

● **اسارت و اعدام**

نیروهای وفادار به امام سابق یمن دیشب اطلاع بدست آوردندکه سیف‌الاسلام‌اسماعیل‌ازخویشاوندان نزدیك امام مقتول یمن که دوروز پیش به سرکردگی یکی از عشایر یمنی به خونخواهی امام بطرف‌صنعا حرکت کرده بود بدست انقلابیون اسیر شده و تیر باران گردیده است .

منابع عربستان سعودی گزارش داده‌اند که تاکنون ۱۹ نفر ازافراد خاندان امام بدست انقلابیون قتل میرسید و یامخلوع میگردید

باوجود خشونت فراوانی که‌نسبت به‌دوستان و نزدیکان امام مقتول اعمال شده معذلك رژیم‌انقلابی‌دونفر ازهمکاران لایق امام سابق را به همکاری دعوت کرده و پست های مهمی به آنان واگذار کرده‌است

● **ورود پنهانی**

رادیو عدن دیشب گزارش داد که سیف الاسلام حسن عموی امام مقتول یمن که اکنون مدعی امامت آن کشورمیباشد دیشب بطورپنهانی واردیمن شده است تارهبری‌عملیاتی راکه بمنظور سرنگون کردن‌رژیم

از صبح چهارشنبه

رکس-آمپایر-رویال

نیاگارا-همای

عشقها، مبارزات، تبهکاریها وزدوخوردهای «جك‌لگز دیاموند» زبردست ترین گانگستر قرن بیستم که دنیا را حیران نموده بود روی پرده سینما جان میگیرد.

گلوله ای که بتواند اورا ازپای درآورد بنوز ساخته نشده است...

یك تنه بجنك گانگسترهای قوی‌تر از خود میرفت و بساط باج‌گیری آنها را بهم میریخت وسپس در میان‌آتش گلوله مسلسل‌ها میگریخت...

دختران دلباخته او پناهش میدادند و در زیر شکنجه تبهکاران نیز مخفی گاه اورا بزبان نمی‌آوردند.

از صبح چهارشنبه در سینماهای

ادئون

آسیا-سهیلا-درایوین

نهرو نخست‌وزیر هند گفت:

فروش موشك باسرائیل خاورمیانه را متشنج می‌کند

قاهره - خبرگزاری فرانسه - جواهر لعل نهرو نخست وزیر هند شب گذشته قاهره را بسوی دهلی جدید ترك گفت .

نخست‌وزیر هند قبل از ترك‌قاهره طی یك کنفرانس مطبوعاتی گفت با جمال عبدالناصر پیرامون وضع جهان بطور اعم و خاورمیانه و افریقا بطور اخص گفتگو کردند . نهرو مخالفت خود را باتشکیل دومین کنفرانس باندونك در سال ۱۹۶۲ اعلام کر د .

نهروگفت‌بسیاری از کشورهای عضو کنفرانس باندونك اینك با مسائلی دست بگریبانند که نمیتوانند در این کنفرانس شرکت کنند .

نخست‌وزیر هند درمورد مذاکرات کشور های مشترك المنافع انگلستان پیرامون بازار مشترك اروپا گفت ما تضمین لازم بدست آوردیم که‌عوارض صادرات‌هند بانگلستان افزایش‌نیابد. زیرا مامعتقدیم که این صادرات‌برای هند جنبه حیاتی دارد .

نهرو گفت تصمیم دادن موشك به اسرائیل توسط امریکا تشنج را در خاورمیانه افزایش میدهد .

خروشچف گفت :

امسال در شوروی نان بیس از سال گذشته خواهد بود

مسکو - خبرگزاری فرانسه - خروشچف طی نطقی که در یك‌میتینك عمومی درعشق‌آباد پایتخت‌ترکمنستان شوروی ایراد نمود گفت :

علیرغم شرائط نا مساعد جوی در سیبریه امسال در شوروی نان بیش‌از سال گذشته خواهد بود . خروشچف افزود فدراسیون روسیه در سال۱۹۶۲ بیش از هر سال دیگری گندم‌ذخیره کرده است .

الجزایر پشتیبان عضویت چین در سازمان ملل است

الجزایر -خبرگزاری فرانسه- احمد بن بلا نخست وزیر الجزایر شب گذشته برای نخستین بار پس از رسیدن به مقام نخست وزیری الجزایر در یك اجتماع عمومی‌ظاهر شد.

این ضیافت‌درهتل مشهور«آلتی» در شهر الجزایر ترتیب داده شد

علاوه بربن بلا بسیاری دیگراز شخصیت‌های الجزایر از جمله فرحات عباس رئیس مجلس ملی قانون گزاری‌الجزایردر این‌ضیافت شرکت کردند.

محمد خمیستی وزیرامور خارجه الجزایر در ضیافت مذکور گفت بایدچین کمونیست بعضویت‌سازمان ملل متحد در آید.

دین‌راسك وزیر خارجه آمریکا اعلام کرد :

ایجاد پایگاههای نظامی در کشورهای همسایه شوروی

وسیله معامله‌برسر کوبابین امریکاوشوروی‌نخواهدگردید

واشنگتن- خبرگزاری فرانسه- یونایتدپرس - ۳۰ سپتامبر - دین راسك وزیر خارجه امریکا دیشب‌دریك مصاحبه‌تلویزیونی‌اظهار داشت که هرنوع معامله‌ای بااتحاد شوروی در مورد کوبا غیرممکن‌است راسك تاکید کردکه برخلاف آنچه تاکنون برخی محافل مدعی‌شده‌اند دولت امریکا در مقابل تاسیس پایگاه های نظامی در کشور های همسایه اتحاد شوروی به دولت شوروی اجازه‌تاسیس‌پایگاه درکوبا و تحکیم موقعیت کمونیسم را در امریکای لاتین نداده است

وزیرخارجه امریکااضافه کرد که‌در عین‌حال کوبا و برلن نیزبایك‌دیگر میان‌امریکا وشوروی‌معامله‌نخواهند شد، زیرا هدف امریکا حمایت از آزادی است ونمیتوان آزادی را در یکجا حمایت کردو درجای دیگراز آن‌چشم پوشید. ادوین مارتین‌معاون وزارت خارجه‌امریکا نیز دیشب در یك‌مصاحبه‌تلویزیونی‌گفت که‌پایگاه های پرتاب موشك های برد کوتاه درکوبا از طرف دولت شوروی به هیچوجه‌هم‌طراز باپایگاه‌های‌موشکی امریکا در ترکیه نیست . راسك و مارتین‌تاکید کردند که‌ایالات‌متحده جز در صورتیکه تسلیحات کوبا با کمك اتحاد شوروی‌امنیت امریکا رابطور جدی تهدید کند دست به مداخله نظامی در کوبا نخواهدزد بعلاوه راسك اظهار داشت‌که اگر امریکا به کوبا حمله کند عده زیادی به قتل خواهند رسید واز جمله عده زیادی از کوبائیها نیز قربانی خواهند گردید. هرگاه راه دیگری غیر از این پیداشود دولت امریکا حاضر است برای سرنگون کردن رژیم کوبا مستقیما اقدام کند .

بسیاروخیم

دیشب لرد هیوم وزیر خارجه انگلیس و دین راسك وزیر خارجه امریکا به اتفاق سفیران امریکا وانگلیس در امریکا درکاخ سفید ریاست جمهوری امریکا باپرزیدنت کندی ملاقات کردندو درباره‌اوضاع بحرانی کوبا مذاکره نمودندراسك ولرد هیوم درمذاکرات دو جانبه‌قبلی خود توافق کرده بودند که اوضاع کوبا بسیار وخیم استو لازم است کشورهای‌غربی اقدامات‌دامنه‌دارتری برای جلوگیری از توسعه نفوذ کمونیسم در نیم کره غربی بعمل آورند . وزیر خارجه انگلیس در ملاقات خود باپرزیدنت کندی در باره اوضاع برلن وکنگومذاکراتی بعمل آورد . دراعلامیه‌نهائی که‌پس از پایان مذاکرات راسك و هیوم منتشر شده گفته میشود که‌وزیران خارجه دو کشور انگلیس وامریکا درباره تمام مسائل مهم جهانی‌توافق نظر دارند .

شر فیدل کاسترو

لیندون جانسون معاون ریاست جمهوری امریکا دیشب درتگزاس اظهار داشت که‌هدف اصلی‌سیاست امریکا در مورد کوبا کم کردن شر فیدل کاسترو ونفوذ کمونیسم‌در این کشور میباشد .

تکنیسین های شوروی که وارد کوبا شده‌انددرحالیکه سروده‌میخوانندازبندر گاه هاوانا بطرف پایتخت راه افتاده اند . این عکس مربوط به‌هفته اول ماه سپتامبر گذشته است واخیرادر مطبوعات هاوانا انتشار یافته است.

جانسون گفت که‌امریکادراقداماتی که‌درمورد کوبا بعمل خواهدآورد ، بامتحدین خود مشورت‌خواهد کرد وازآنها که لك‌خواهدگرفت. امریکا حتی بادشمنان خود مذاکره‌خواهد نمود و نظر بیطرفها رانیز که‌نظر امریکا برایشان محترم باشد به‌حساب خواهد آورد .

اما اساس سیاست امریکا کوتاه کردن شر فیدل کاسترو و رژیم کمونیستی وی‌در کوبا است

دفاع میکند

امروز حکومت کوبا بامریکا اخطار کرد که در صورت تجاوز مستقیم برضد کوبا ملت کوبا از سرزمین خود خانه بخانه ،وجب‌به وجب دفاع کرده و برای این‌دفاع از تمام طرق لازم استفاده میکند.

این اخطار در جلسه فوق‌العاده شورای وزیران کوبا ودر پاسخ قطعنامه کنگره امریکا در مورد کوبا به‌تصویب رسید.

فیدل کاسترو نخست وزیر کوبا طی نطقی که روز جمعه ایراد نمود نکات برجسته‌قطعنامه‌شورای‌وزیران کوبا راقبلا اعلام کرده بود.

فیدل کاسترو اظهار داشته بود کوبا هیچگونه خطری برای امنیت هیچ ملتی ندارد .

برعکس ایالات متحده امنیت کوبا ولیمکره غربی تمام جهان را بخطر انداخته است .

نخست وزیر کوبا گفته بود قطعنامه کنگره امریکا مبنی بر سیاست تخریب و کمك نظامی به ضد انقلابیون کوبا پیش میرود و مقدمه حمله به‌کوبا است .

کوبا برای خود این حق راقائل است که‌در صورت تجاوز امریکابه کوبا از تمام وسائل دفاعی خود استفاده کند و آماده مقاومت در برابر هرگونه حمله‌ای است .

رهبران واعضای پارلمان امریکا فراموش کرده‌اند که قول کمك شوروی به کوبا تنها حرف نیستو پشت آن عمل است. چنانچه‌امریکا به‌کوبا حمله کند این امر یك‌سری نتایج فلاکت بار برای جهان دارد.

از فردا صبح در

سینما چارلی

آلفرد هیچکاک تقدیم میکند:

سرگیجه

ویستاویژن

رنگی

دوبله بفارسی

کیم نواک — جیمز استوارت

نیویورك تایمز مینویسد :

خروشچف کندی را بمسکو دعوت کرد

واشنگتن- اول اکتبر - خبرگزاری فرانسه - کاخ سفید واشنگتن از هرگونه تفسیری در باره خبری که دیروز در روزنامه نیویورك تایمز - انتشار یافته بود خود داری کرد .

نیویورك تایمز نوشته بود که خروشچف نخست وزیر شوروی از پرزیدنت کندی و همسرش بمسکو دعوت‌کرده است . سخنگوی کاخ سفید واشنگتن از تائید یا تکذیب این خبر خود داری کرد .

بنابگزارش روزنامه نیویورك تایمز دعوت خروشچف بوسیله وزیر کشور امریکاکه‌اخیرا در مسکو باخروشچف ملاقات و مذاکره کرده است برای پرزیدنت کندی فرستاده شده است. هنوز تاریخ قطعی این مسافرت‌تعیین نشده است . هدف دعوت خروشچف این است که سران دو کشور بتوانند راه حلی برای مسئله‌برلن پیداکنند.

پیرامون اختلافات پاکستان و افغانستان

در تهران مذاکره میشود

بدعوت آرام وزرای خارجه پاکستان و افغانستان‌مدت پنجساعت در نیویورك مذاکره کردند

رادیو کراچی - آقای محمد علی وزیر امور خارجه پاکستان (روز شنبه) در نیویورك با سردار نعیم وزیر امور خارجه افغانستان‌ملاقات وگفتگو نمود اینج مذاکرات که مدت پنج ساعت ادامه داشت به وسیله آقای عباس آرام وزیر امور خارجه ایران ترتیب داده شده بود آقای محمد علی وزیر امور خارجه پاکستان پس از این مذاکرات به نماینده پاکستان پرس اسپیشین اظهار داشت که مذاکرات دیگری در تهران تشکیل خواهد شدتاریخ این مذاکرات بعدا اعلام خواهد گردید.

خلاصه اخبار

* بن- بموجب اعلامیه‌ایکه‌امروز دربن پایتخت آلمان غربی منتشر شد هانریخ لوبکه رئیس جمهوری آلمان غربی محمد ظاهر پادشاه افغانستان وملکه آن کشور را به آلمان دعوت کرده‌است .

* ناپل -شب گذشته در ناحیه اریانوار پینو واقع درجنوب شرقی ناپل لرزمین لرزه نسبتا شدیدی‌روی داد مردم که‌سخت دچار و وحشت شده بودند خانه‌های خوداترك کرده بخیابانها ریختند .

در سالن کانون بازنشستگان کشوری

عصر چهار شنبه ۱۱ مهرماه جاری ساعت پنج و نیم فاضل محترم جناب آقای حبیب‌اله آموزگار قسمت دوم سخنرانی خود را زیر عنوان (زبان پارسی و نثر نویسی) ایرادمیفرمایند سپس دو حلقه فیلم‌نشان داده خواهد شد ، ورود علاقمندان آزاد است تلفن ٤٦٦٩٣ .

آ-۱۲۵۹۳ دبیر کل کانون -وزیری‌الهی

جنجال اسم‌نویسی سیاه پوستان آمریکائی در دانشگاه

ژاندارمهاباطر فداران تبعیضات نژادی زدوخورد کردند

اکسفورد - یونایتد پرس - ۳۰ سپتامبر- دانشجویان دانشگاه‌میسی سیپی بعد از ظهر روز گذشته با ژاندارمهای فدرال امریکا دراطراف دانشگاه به زد و خورد پرداختند و ژاندارمها برای متفرق کردن آنان مبادرت به پرتاب‌بمب های گازاشك آور کردند .

دانشجویان سفیدپوست که‌مایل نیستند یك دانشجوی سیاه پوست باآنها در یك دانشگاه درس‌بخواند دعوت پرزیدنت کندی را دایر بر اینکه اجازه دهند جمس مردیت دانشجوی سیاه پوست ۲۹ ساله امریکائی با آنها هم کلاس باشد نپذیرفته‌اند . ژاندارم های‌امریکائی بطور مخفی جمس مردیت را در دانشگاه پنهان کردند و چون‌دیروز یکشنبه و تعطیل بود قرار است امروز اسم او را بنویسند . این ژاندارمها بدستور کندی برای‌جلوگیری از اغتشاشات احتمالی وارد میسی سیپی گردیده‌اند .

گرایش بسوی ظلم

پرزیدنت کندی رئیس جمهور امریکا دیشب‌از دانشجویان‌دانشگاه میسی سیپی و تمام اهالی این‌ایالت درخواست کرد تا اجازه دهند که جمس مردیت دانشجوی سیاه‌پوست ۲۹ ساله هم شهری آنها که در عین حال یك هم وطن امریکائی است بموجب قوانین ایالت متحده در دانشگاه آن ایالت اسم نویسی کند. پرزیدنت کندی ضمن یك نطق رادیوئی گفت که عدم قبول حق نام نویسی جمس مردیت در دانشگاه‌میسی سیپی‌گرایش‌آشکاری بطرف استبداد و ظلم است درحالی که‌اساس حکومت امریکا رااحترام به قانون تشکیل میدهد .

پرزیدنت کندی با لحن تهدید آمیزی گفت که بهر حال حکم دادستان آمریکا در مورد حمایت قانونی از نام نویسی جمس مردیت دردانشگاه میسی سیپی بشدت‌اجراء خواهد گردید .

فرماندار ایالت میسی سیپی که‌با شعار پشتیبانی از تبعیضات نژادی علیه سیاه پوستان به فرمانداری انتخاب شده و تاکنون چهار بار حکم دولت امریکا را برای اعطای اجازه نا م‌نویسی به دانشجوی‌سیاه پوست ندیده گرفته دیروز از خانه خود خارج نگردید و تقاضای وی برای استفاده از تلویزیون جهت توضیح در باره اقدام وی‌رد شد .

تظاهرات خونین

اکسفورد - آسوشیتد پرس - ۱- اکتبر - بدنبال‌زد وخورد خونینی که دیشب بین دانشجویان دانشگاه میسی سیپی و ژاندارم های فدرال آمریکا در محوطه دانشگاه مذکور درگرفت و منتهی به قتل خبرنگار خبرگزاری فرانسه در میسی سیپی گردید امروز گروهی از استادان این دانشگاه‌سوار یك بولدوزرشدند و سعی کردند تا صف ژاندارمها را شکافته و از محوطه دانشگاه‌خارج شوند اما شلیك گاز های اشك آور از طرف ژاندارمها آنان را به‌عقب نشینی مجبور کرد .

جمس مردیت دانشجوی سیاه پوست ۲۹ ساله آمریکائی که‌تمام این اغتشاشات از تقاضای نام‌نویسی او در دانشگاه میسی سیپی ناشی شده هنوز در داخل دانشگاه تحت مراقبت ژاندارمها است .

سه نفر از افسران ژاندارمری و پلیس آمریکا در جریان زد و خورد های دیروز و امروز زخمی‌شده‌اند.

اکسفورد - یونایتد پرس - ۱- اکتبر - امروز گزارش رسید که در زدوخورد های شدید دانشجویان دانشگاه میسی سیپی که مخالف اسم‌نویسی سیاه پوستان دردانشگاه خود هستند و ژاندارم های اعزامی دولت فدرال آمریکا تاکنون دونفر به قتل رسیده‌اند . یکی از کشته شدگان خبرنگاراعزامی خبرگزاری فرانسه و روزنامه دیلی اسکچ چاپ لندن‌ودیگری یك‌دانشجوی ۲۳ساله سفید پوست از اهالی میسی سیپی بوده است .

دوگل شیرحمام گریس‌کلی را قطع میکند!

پاریس-یونایتدپرس-اول اکتبر- اگر تا روز یازدهم اکتبر جاری مذاکرات نمایندگان دولت‌پادشاهی مستقل مناکوبامقامات دولت‌فرانسه در پاریس بجائی نرسد ممکن‌است ژنرال دوگل حتی آبی را که از شیر حمام‌پرنسس گریس کلی‌جاری میشود قطع کند و برق کاخ سلطنتی وی را نیز قطع نمایند.

بموجب قرار دادی که در ۱۹۱۸ بین مناکو و فرانسه امضاء شده کشور مناکو یك کشور سلطنتی مستقل است اما روش سیاسی و اقتصادی آن باید طوری باشد که زیانی برای فرانسه نداشته باشد دولت فرانسه شش ماه پیش به شاهزاده مناکوفرصت‌داده کشورش را ازصورت کنونی‌که مرکز دوایر بزرك بازرگانی سرمایه داران امریکائی است در آورد زیرا این وضع برخلاف مصالح‌فرانسه وناقض قرار داد ۱۹۱۸ است . مهلتی که از طرف فرانسه به مناکو داده شده روز ۱۱ اکتبر جاری بپایان خواهد رسید واگر پرنس رانیر پادشاه مناکودربرابرژنرال‌دوگل‌تسلیم‌نشود ازمعافیت‌مالیاتی‌وگمرکی که‌تاکنون بحساب مالیات دهندگان فرانسوی استفاده میکرد محروم خواهد گردید، واین امر بطور قطع مناکو را از صورت یك مرکز پر درآمد جلب سیاحان خارجی بیرون‌خواهد آورد.

چوئن‌لای بمناسبت سیزدهمین سال تشکیل جمهوری‌چین کمونیست گفت :

سوانح طبیعی و اشتباه و سهل‌انگاری بزرگترین مشکلات چین بوده است

پکن- خبر گزاری فرانسه - خبرگزاری چین‌جدید متن‌اظهارات چوئن لای نخست وزیر چین کمونیست رادرضیافتی که بمناسبت سیزدهمین سالگردتاسیس‌جمهوری خلق چین ایراد نموده بود پخش کرد.

چوئن‌لای در ابتدای نطقش گفت: ملت چین‌هرگز تسلیم هیچگونه فشاری نخواهدشدوهرگز بااصولی که بدان اعتقاد دارد مانند کالا رفتار نخواهد کرد.

چوئن لای گفت امپریالیستها و مرتجعین در کشورهای مختلف و تجدید نظر طلبان جدید دائما بر ضد چین تبلیغ میکنند هدف آنها اینست که چین‌را منزوی کنند و اقتصاد کشور را از نو زنده نماید. مجبور نمایند که از سیاست صحیح خود در امور بین المللی دست بردارد .

چوئن لای گفت در حال حاضر سیستم سوسیالیستی در چین محکم واستوار شده است ، اما نباید فراموش کرد که بنای سوسیالیسم در چین نیز مانند هر جریان‌انقلابی بامشکلات زیادی برخورد کرده است .

مصیبت‌های بزرك طبیعت درسه سال اخیر و همچنین اشتباه وسهل انگاری در کار علت عمده مشکلات در چین بود .اما حقایق نشان داد که ملت چین بخوبی توانست در برابر مشکلات مقاومت کند و بر اقتصاد کشور را از نو زنده نماید.

آگهی دعوت مجمع عمومی فوق‌العاده

هیئت مدیره شرکت سهامی‌ریسندگی و بافندگی پشم اصفهان بدین وسیله از کلیه صاحبان سهام شرکت برای تشکیل مجمع‌عمومی فوق العاده دعوت مینمایدکه بارعایت تبصره یك از ماده ۱۰ اساسنامه ساعت چهار بعد از ظهر روز یکشنبه بیست و دوم مهر ماه ۱۳٤۱ در محل شرکت واقع در خیابان سعدی حضور بهمرسانند .

دستور جلسه :

۱- تعیین خط مشی آینده شرکت .

۲- رسیدگی بعملیات گذشته شرکت وتصویب بیلانها و عملیات

۳- رسیدگی بموضوع باز خرید حقوق کارگران و تعیین تکلیف نسبت بوام دریافتی از بانك رفاه کارگران که بابت باز خریدبکارگران پرداخت شده است .

٤- اعطاء اختیارات به‌هیئت‌مدیره‌برای‌تعیین‌تکلیف نسبت‌بدیون و تعهدات شرکت وعقد قرار داد ها واخذ تصمیم نسبت بفروش اموال و تصفیه دیون شرکت .

هیئت مدیره شرکت سهامی ریسندگی و بافندگی پشم اصفهان

آگهی ثبت‌نام‌ومعاینه پزشکی داوطلبان ورودبه‌دانشکده‌پزشکی

داوطلبانیکه در مسابقه اختصاصی دانشکده پزشکی تهران پذیرفته شده‌اند باید روز سه شنبه ۱۰ر۷ر۴۱ ساعت ۲بعد از ظهر بدبیرخانه دانشکده پزشکی مراجعه و باپرداخت ۲۰۰ ریال کارت معاینه پزشکی دریافت دارند .

نام نویسی داوطلبان برای تحصیل در دانشکده پزشکی از روز شنبه ۱٤ مهر ماه تا روز چهار شنبه ۱۸ مهر ماه جاری از ساعت ۲بعداز ظهر بامدارك زیر در دانشکده پزشکی انجام خواهد شد .

۱- برگ معاینه پزشکی با کارت مسابقه .

۲- عین گواهی سال ششم متوسطه رشته ریاضی یا طبیعی باارزش تحصیلی صادر از وزارت فرهنگ .

۳- ۱۰ قطعه عکس ٦×٤ که در سال جاری گرفته شده باشد .

٤- سه برگ رونوشت شناسنامه .

۵- گواهی نامه حسن اخلاق از دبیرستان مربوط .

توضیح آنکه داوطلبان باید ٤۵۰۰ ریال حق نام نویسی را به‌بانك مرکزی ایران در خیابان فردوسی بحساب اختصاصی شماره ۱۷۷۲ دانشکده پزشکی پرداخته و رسید آنرا ضمیمه مدارك خود نمایند . الف ۳۹۶۹ آ-۱۹۲۲۲ دبیرخانه دانشکده پزشکی

۲۵ ٪ تخفیف

باجت لوفت هانزا

برای پرواز های سی روزه به اروپا از ۹ مهر

به آژانسهای مسافرتی مراجعه فرمائیدیا

لوفت‌هانزا خیابان‌فردوسی تلفن ۳۰۵۱۶۵

LUFTHANSA

متن رأی دادگاه نظامی

درباره متهمین اداره اردنانس ارتش

ساعت هشت وچهل وپنجدقیقه بامداد دیروز دادگاه عادی ویژه دادرسی ارتش برای رسیدگی به اتهام هفت نفر متهمین مشروحه زیر :

۱ـ سرلشگر بازنشسته محمد علی خزاعی
۲ـ سرهنك فنی حسین‌نیاکیان
۳ـ سرهنك مالی محمدشب‌پره
٤ـ سرهنك ۲ رفیع مؤتمنی‌ـ آذر
٥ ـسرهنك ۲ منصور مشهور
٦ـ سروان محسن آصف نیا
۷ـغیرنظامی فریدون فریدونی

وارد شور شد. در ساعت ده ونیم بعد ازظهر رسیدگی باتهام‌افسران مزبورپایان‌یافت وبلافاصله‌متهمین در دادگاه حضور یافتند .

در ساعت ده و چهل دقیقه‌دادگاه از شور خارج و جلسه بریاست تیمسارا کبر ناصرقصری‌و کارمندی سرهنك پیاده علی‌اکبر رحیم‌زاده، سرهنك پیاده هیبت‌اله مشایخ ، وآقای سرهنك‌ستاد عبداله خواجه نوری دادستان تشکیل یافت ورای دادگاه باین شرح وسیله آقای سرگرد مرتضی شیبانی وسرگرد صفاوزدی منشی‌های دادگاه‌قرائت شد :

رای شماره ۱۷۹ دادگاه عادی ویژه اداره دادرسی ارتش

هیئت دادرسان عادی ویژه‌اداره دادرسی ارتش پس از بررسی و مداقه کامل در محتویات پرونده مطروحه بکلاسه ۱۹٤ و د ۲۰۷ ۱۳ر٥٤۰ و بالاخص بدلائل و مدارك مشروحهٔ زیرین مستند به

بقیه در صفحه ٦

اطلاعات ۱۳۰٤
صفحه ٥
دوشنبه ۹ مهرماه ۱۳٤۱ـ شماره ۱۰۹۱۱

اعتراض اصناف به‌طرح جدید مالیاتی

اصناف دردهات ساوه‌خانه میسازند

اعتراض اصناف

امروز جلسه شورایعالی اصناف باحضوررؤسای‌اتحادیه های صنفی تشکیل‌شد.دراین‌جلسه‌ابتدا کارهای جاری شوری مطرح شد و اصناف بمتن‌تصویبنامه اخیر مالیاتی که به تصویب دولت ووزارت دارائی‌رسیده اعتراض کردند . اصناف ضمن تسلیم شکایاتی بشوری اعلام کردند که طرح مالیات بردرآمد اصناف و پیشه‌وران مورد موافقت اتحادیه های صنفی‌نیست‌ودرخواست کردندتا ازطریق شوری و اعضای کمیسیون مالیاتی شوری اقداماتی در این‌مورد بعمل آید .آقایان‌مهندس کوشانفر، عزت‌اله اوزار ، حاج شفیعی ، روستا و چندتن دیگر دراین مورد صحبت کردند ودرباره نظریات اصناف مطالبی بیان کردند .

شورای اصناف باعضای اتحادیه ها اطلاع‌داد که درباره مالیات‌صنفی ونظر پیشه‌وران نسبت بطرح‌جدید مالیاتی بامسئولین امورمذاکره کرده نتیجه را باطلاع‌عموم‌خواهد رسانید.

آقای اوزار رئیس کمیسیون مالیاتی

بقیه در صفحه ٦

آیت‌اله آقای حاج شیخ احمد فقیه یمینی که برحسب‌وظیفه‌روحانیت برای کمك بزلزله‌زدگان وارشاد مومنین وتحریك احساسات اهالی همدان و غرب ایران برای نوع دوستی بنفع حادثه دهم شهریور مدت بیست‌وپنج روز بود که در مسافرت بودند باموفقیت به تهران بازگشتند .

سپاسگزاری از دبیرستان قریب

روش تعلیم وتربیت دبیرستان قریب در پیشرفت دانش‌آموزان موجب سپاسگزاری اینجانب است.

آ_۱۵۲٤۷ **حسین خاکی ولی دانش‌آموز**

چگونه کارگران در منافع کارگاه سهیم میشوند ؟

کارگران در منافع‌دروضع‌اقتصادی خود بموجب قانون مورخ ۱۹ ژوئیه ۱۹٤۸ کلیه کارگران را درمنافع موسسات بازرگانی وتولیدی سهیم نموده است .

موسسات مشمول فرمان عبارتند از موسسات تجارتی که سرمایه آنها حداقل صدهزار پزو (یك

درین شماره آخرین‌قسمت از نشریه وزارت‌کار که بمناسبت اعلام تصمیم‌مربوط به‌سهیم کردن کارگران‌در سود کارگاه انتشار یافته است بنظر خوانندگان عزیز میرسد :

سهیم‌کردن کارگران در منافع دربرخی از کشور های امریکای لاتین جنبه قانونی یافته و بالنتیجه سرمایه‌گذاری و تنظیم اساسنامه شرکتها باتوجه بقوانین جاری براساس سهیم‌کردن کارگران در منافع انجام وتنظیم میگردد .برای اینکه کارفرمایان و کارگران به نحوه سهیم‌کردن کارگران در منافع آشنائی حاصل کنند ذیلا نمونه‌ای از روش سهیم‌کردن کارگران در منافع که در کشور کلمبیا بمورد اجرا گذاشته‌شده درج میگردد .

کشور کلمبیا که علاوه برمنابع و معادن نفت ـ پلاتین و نقره‌دارای صنعت عظیم نساجی میباشد با جمعیت ۱۱ر٥٤۸ر۰۰۰ نفر ازجمله کشورهای صادر کننده مواد خام ومحصولات کشاورزی مانند پنبه قهوه ـ کاکائو ـ توتون و نیشکر است . این کشور که در ردیف کشور های درحال توسعه شناخته شده باتوجه باثرات سهیم نمودن

اولین کارفرما آمادگی خود را برای سهیم کردن کارگر در سود کارخانه اعلام کرد

آقای محمدباقر عادلی ، اولین کارفرمائی است که‌حاضرشده کارگران رادر سود کارخانه‌سهیم‌نماید و تصمیم خودرا طی نامه زیراعلام داشته است :

جناب آقای نخست‌وزیر معظم

تصمیم بسیار مناسب و مطلوب دولت در سهیم‌کردن کارگران درمنافع کارخانه‌ها موردتوجه‌واستقبال‌علاقمندان قاطبه‌مردم‌قرارگرفته است .

اینجانب محمد باقر عادلی باکمال خوشوقتی باستحضار میرساند که‌درنظر دارد برای اولین بار و بنام اولین کارفرما کارگران کارخانه سنك‌بری خودرا در منافع حاصله سهیم نماید .

سرمایه غیر منقول و ماشین آلات کارخانه سنك بری مرمر متعلق به اینجانب واقع در خیابان آرامگاه‌طبق نظر کارشناسان بانك ملی ایران و بحکایت پرونده مربوطه در همان بانك ده میلیون و هشتصد هزار ریال ارزش دارد و البته محصول و موجودی و مطالبات کارگاه دراین برآورد منظور نشده است . باین مناسبت خوشبختانه میتواند در اجرای تصمیم دولت که ناشی از نیات و اوامر اعلیحضرت همایونی برای تامین عدالت اجتماعی و توزیع عادلانه درآمد موسسات صنعتی میباشد قدم عملی و موثری‌بردارد .

چون اینجانب مصمم است که روز ولادت والاحضرت ولیعهد ایران طی مراسمی سهیم کردن کارگران خود را در منابع کارگاه اعلام نماید لذا خواهشمند است در صورت اقتضا و موافقت مقرر فرمایند برای تهیه مقدمات امر و راهنمائیهای لازم و تنظیم برنامه‌مراسم و تشریفات مقتضی نمایندگان وزارت کار با اینجانب همکاری نمایند .

در خاتمه استدعا داردچنانچه‌شایسته و مقتضی بدانندده‌ستورفرمایند آمادگی اینجانب در جرایدو رادیو وتلویزیون بمنظور تشویق کارفرمایان و کارگران دیگر اعلام شود .

باتقدیم احترامات شایسته

مخارج ساختمان جاده جدید کرج

از باج راه مستهلك خواهدشد

آقای نفیسی شهردارتهران دیروز در دفتر کار آقای مهندس رجبی وزیر راه‌حضور یافت وباتفاق آقایان‌مهندس رفیع معاون وزارت راه و مهندس غفاری مدیرکل فنی شهرداری مذاکره کردند .

دراین جلسه مسئله احداث جاده جدید تهران کرج مطرح شد وشهردار تهران و مسئولین وزارت راه درباره خرید اراضی واقع درمسیر جاده در داخل شهر و خارج آن تبادل نظر کردند . آقای مهندس رفیع معاون وزارت راه بخبرنگارما گفت ساختمان جاده جدید کرج مستلزم خریداراضی مسیر جاده در داخل شهر بوسیله شهرداری و درخارج آن از طرف‌وزارت راه است و چون اکنون شهرداری‌اعلام داشته که جهت خرید اراضی مزبور پول لازم دراختیار ندارد بدین لحاظ اشکالی درراه احداث جاده بوجودآمده است . معاون وزارت راه گفت ولی‌در نظر است باتوجه به پیشنهادی‌که از طرف سندیکای شرکت های اسفالت و راهسازی رسیده عملیات احداث راه وجاده سازی بطور نسبه باین سندیکا واگذار گردد تا پس‌از ساختمان ، هزینه مصرف شده از طریق وصول باج راه مستهلك گردد . قرار است دراین هفته پس‌ازتعیین تکلیف‌پرداخت بهای اراضی مسیر جاده در داخل‌شهر مقدمات جاده سازی اتوبان کرج‌فراهم گردد .

چندی پیش نوشتیم که برحسب موافقت شهرداری و وزارت راه و به استناد دستور دولت از سه راه‌مهرآباد تا محمودیه شمیران جاده‌ای بعرض چهل وپنج متر کشیده میشود و از یکهزار و دویست متری همین جاده اتوبان تهران کرج آغاز شده و بعرض هشتاد وپنج متر تاکرج پیش میرود .

اکنون مقامات وزارت راه و شهرداری اقدامات مقدماتی آغاز ساختمان جاده‌را فراهم کرده‌اند ودراین هفته تکلیف جاده اتوبان معلوم خواهد شد .

اولین کلنك ساختمان کارخانه قند کرمانشاه فردا بوسیله وزیر صنایع و معادن بزمین زده میشود

اولین کلنگ کارخانه‌قند کرمانشاه فردا بوسیله وزیر صنایع و معادن بنام شاهنشاه بزمین زده خواهد شد .

برای شرکت در مراسم زدن کلنگ کارخانه مزبور که‌بزرگ ترین‌کارخانه قند ایران می باشد از عده‌ای‌ازمقامات دولتی واعضای هیئت مدیره شرکت قند دعوت بعمل آمده است .

آقای مهندس زنگنه رئیس هیئت مدیره و موسس کارخانه مزبورامروز بخبر نگار ما گفت که کارخانه قند کرمانشاه از جدید ترین کارخانجاتی است که کلیه کار های آن بطور خود کار می باشد .

هم زمین میدهیم و هم پول بگذارید جاده جدیدی بسازیم

امروز آقای بندخو یکی‌ازمالکین اراضی‌مناطق‌جنوبی‌شهر طی‌یادداشتی بشهرداری اطلاع داد که حاضر است جاده جدیدی رادر امتداد خیابان پانزده متری خزانه تاشهرری احداث نماید . و ی‌اظهار داشت که مالکین اراضی وسیع این منطقه عموماببوی وکالت داده‌اند که بمحض موافقت شهرداری بااین پیشنهاد فوراراضی موردنیازخیابان‌رادر اختیارشهرداری گذاشته و حتی‌راسانسبت بساختمان جاده نیز عملا اقدام نمایند سایر مالکین اراضی این منطقه نیز زدراین مورد آمادگی خود را برای اجرای برنامه مزبور اعلام داشته وحاضرند زمین و سایرهزینه های لازم‌را جهت احداث جاده در اختیار شهرداری قرار دهند . مالکین اراضی امروز اعلام کردند با امتداد خیابان خزانه بیش از سی دستگاه کوره آجر پزی عملا تعطیل شده و بنقطه دورتری منتقل میگردد . این‌پیشنهاد تسلیم شهرداری گردیده و قرار است‌پس‌از مطالعات لازم نظر قطعی داده‌شود

اهالی محترم یزد

کتابفروشی خاضع بمبئی مفتخراست تاباطلاع عموم اهالی محترم یزد برساند که تذکره سخنوران یزد راشروع بچاپ نموده ازاینرو باز ازشاعران محترمیکه هنوز آثار خودرا نفرستاده‌اند تقاضا مینماید هرچه زودترآثارشعری خودرا بایك قطعه عکس به آدرس زیر ارسال دارند:

Khaze Book Sellers,
Playhouse, Bombay. 8

هر هفته صبح جمعه
برنامه فوق‌العاده اطلاعات کودکان‌درسینمادیانا
آکروبات، برنامه هنری، مسابقه، نمایش فیلم .
مخصوص خردسالان
بلیط را میتوانید ازگیشه تهیه نمائید

پاریس ـ خبرنگار اطلاعات

کمك های ملت ودولت فرانسه برای زلزله زدگان ایران

کمکهای فرانسه

پس از واقعهٔ دردناك زلزله ایران گذشته از سی میلیون فرانك کمك نقدی فوری که بوسیله دولت فرانسه و شخص ژنرال دوگل برای آسیب ـ دیدگان فرستاده‌شد . سیل‌کمك های نقدی و جنسی بوسیله مردم فرانسه به طرف سفارت ایران در پاریس روان گردید .

سفیر کبیر ایران در پاریس طی پیامی که بوسیله رادیو و تلویزیون برای مردم فرانسه فرستاد تقاضای کمك فوری کرد که بدنبال آن در ظرف‌مدت‌کمی‌گذشته از هزاران‌کیلو وسائل و ضروریات زندگی ، مبلغی بیش از سیزده میلیون فرانك بحساب مخصوص سفارت ایران در پاریس

بقیه در صفحه ۹

داستانهای اینهفته
عشق، سلاح معجزه آسا
بزرگترین رمان جنك بین‌الملل دوم
دردمندی
به زیبائی گل، .. به نرمی‌قو، ... به آرامش‌سکوت..
و به آزادی خیال
داستانی شیرین و بینظیر از: خورشید تارو
در لباس دختران گلفروش یکداستان لطیف وزیبای ژاپونی
بخاطر دیگری!...
یکدنیا احساس وشور لطیف یك نویسنده زن
دراین داستان نهفته است
هیجان انگیزترین قسمت داستان
امشب دختری میمیرد... آیاراستی پروین میمیرد؟
مطالب بالا و دهها مطلب جالب و خواندنی دیگر را که در هیچ جای دیگر نخواهید خواند در تنها مجله بی رقیب خاورمیانه
اطلاعات هفتگی
جمعه آینده جستجو کنید

بزودی
عجایب مسافرت برادران امیدوار
دنگی بزبان فارسی

سگفت انگیزاست

طریقه‌ای که پارکر ۶۱ مرکب رابطورخودکار کنترل میکند

دراین قلم جوهرکافی برای نوشتن بیش‌از ۷۰۰۰ کلمه وجود دارد . با این وصف جوهرآن فقط هنگامی ترشح میکند که سرقلم‌کاغذ رالمس‌نماید . عدم ترشح جوهردراین خودنویس نتیجهٔ ابتکار استادانه‌ایست که بااستفاده ازقوانین طبیعت در داخل خودنویس شگفت انگیز پارکر ٦۱ بکار رفته است .

نخست پارکر ٦۱ بوسیلهٔ نیروی جاذبه لوله های موئین خود بخود پر میشود و همین نیرو است که باعث میگردد ریشهٔ درختان رطوبت زمین‌را جذب کند . سپس جوهر وارد یك‌محفظه بدون هوای قابل کنترل میشود ، وهمین محفظه‌است که تکانهای شدیدیاتغییرات‌حرارتی ـ یعنی‌عواملی که باعث‌ترشح‌خودنویسهای معمولی است ـ درآن تأثیری برجای نمیگذارد. حتی درسختترین و دقیق ترین آزمایشات ، در یك هوا پیمای جت که در ارتفاع ۱۳۵۰۰ متری سطح دریا بـا حد اکثر سرعت پرواز میکرد ، خودنویس پارکر٦۱ هیچگونه ناراحتی و دردسری تولید ننمود. بعلت این اطمینان و اعتماد است کـه پارکر ٦۱ یك خود نویس شگفت‌انگیز بشمار میآید . دراین‌خودنویس هیچ قسمتی که قابل دستکاری باشد باازمیزان پیفته وجود ندارد. برای حصول‌خدمت توأم باصداقت‌وبرای اینکه سالهای سال‌در کمال رضایت بنویسید، این‌خودنویس باید نخستین انتخاب شما باشد :

خودنویس شگفت انگیز پارکر ۶۱

چگونه جوهر درخودنویس شگفت انگیز پارکر ٦۱ با محفظه بدون هوا کنترل میشود

پارکر ٦۱ در وهلهٔ اول بطور خودکار ازجوهر پر میشود و درمواقع لازم جوهر ازمخزن خودنویس وارد سرقلم میگردد . هنگامیکه جوهر اضافی به مجرای قلم فشار وارد میآورد ، مثلا در مواقع تغییرات حرارتی محیط یـا ضربتهای ناگهانی، این‌جوهر اضافی بداخل حجره خلاء اطمینان منحرف میشود وبدینوسیله مانع ترشح میگردد . در تصویرست راست یکی از ٥٦۴ آزمایشی را که برای قابلیت اعتماد پارکر ٦۱ انجام میشود می‌بینید .

PARKER

از محصولات شرکت قلم پارکر
سازنده مطلوبترین قلمهای جهان

A PRODUCT OF THE PARKER PEN COMPANY · JANESVILLE, WISCONSIN, U.S.A.

انتقاد

بقلم : ج ـ ه

صندلی بسرها!

چندروز پیش در ستون «انتقاد» شرحی بقلم آقای دکترحسن صدرحاج ـ سیدجوانی خواندم که نویسنده محترم طی آن مقاله تاثر خاطر خود را از دیدن دانش‌آموزانی که صندلی بدست گرفته‌اند وبمدرسه میروند با قلمی شیرین وشیوا بیان کرده بود طبیعی است که آدموقتی نویسنده شد وبا قلم سروکار پیدا کرد کم‌کم قلبش حساس میشود ووقتی چندتا محصل را درکوچه دید که صندلی بدست گرفته‌اند و بمدرسه میروند قلب حساسش رنجه میگردد . بنده هم‌ابتدا از خواندن آن‌مقاله‌انتقادی متاثر شدم ولی دست بر قضا اتفاق‌ملاقاتی با مدیر دبیرستانی که‌این دستور رابه محصلین داده‌بودروی داد.وقتی‌موضوع رابا او در میان گذاشتم ، گفت‌بلی، بنده دستور دادم بچه‌ها صندلی‌بخرند وبیاورند رویش بنشینند . گفتم‌مگر دولت میزو نیمکت در اختیار شما نگذاشته‌است ؟گفت چرا میزو نیمکت به‌آن اندازه که‌لازم است درکلاس بگذارند یعنی‌باندازه محصلینی‌که یك کلاس میتواندمعمولا بپذیرد دراختیار مدرسه گذاشته است . گفتم پس دستورخریدصندلی‌چراصادرفرموده‌اید؟ گفت : برای اینکه تعداد محصل بیش از ظرفیت کلاس است .

گفتم:چرابیش‌از ظرفیت کلاس‌محصل میپذیرید ؟گفت برای آنکه داوطلب تحصیل بیش از ظرفیت کلاس های مدارس است. از طرفی وزارت فرهنگ دستورداده که هرکس خواست‌نامش را بنویسد بنویسید تابعد برای آنها کلاس ومیزو نیمکت هم‌تهیه شود ، منظور این‌بوده که بچه‌های مردم اول سال سرگردان نشوند و بدرس و تحصیل بپردازند. اولیای شاگردان‌هم وقتی مراجعه میکنند وبه آنهامیگوئیم جانداریم میگویند شما اسم این بچه رابنویسید،ماخودمان جایش راتامین میکنیم. وقتی ده دوازده تا از این‌جور شاگردها پیداشدند گفتم هرکدام با خودتان یك صندلی بیاورید رویش بنشینید. حالا اگرکار خلافی کرده‌ام بگوئید بنده را دار بزنند . گفتم روزنامه نوشته‌بود که گفته‌اید همه یکنوع صندلی بیاورند و این کار توهم گاوبندی‌یا کارخانه‌صندلی‌سازی را در دهن ایجاد میکند . گفت اگر میگفتم پول بیاورید بدهید تامدرسه خودش به‌یك صندلی سازی بدهد و صندلی بخرد ممکن‌بود چنین ظنی پدیدار شود وبهمین دلیل گفتم از صندلی های آهنی‌که حالادرهر خانه‌ای پیدا میشود بیاورید.ووقتی هم دولت‌میز ونیمکت را تهیه کرد صندلی تان را بردارید به‌خانه‌تان ببرید . حالا اگر برای ده‌تا صندلی که‌شاید نصفش را بچه هااز خانه‌شان آورده باشند مدیر مدرسه بامدیران کارخانه های صندلی سازی شرط و قرار گذارده مطلبی است که‌عاقلان باید فضاوت کنند .

بعدهم سردردلش بازشد . گفت تابستان به ییلاق دور دستی رفته‌بودم که دبستان نداشت. اهل‌ده آمدند گفتند ماحاضریم محل مدرسه و میز و نیمکت وتابلوی سیاه را تهیه‌کنیم واطاق‌وغذاو رختخواب‌معلم راهم‌بدهیم، شمارا بخدا یك آموزگار برای ما بفرستید. بیچاره دهاتی برای آنکه بچه‌اش سواد خواندن ونوشتن پیدا کند تااین حد حاضربه قبول مخارج تحصیل بچه‌اش‌است‌اما اینجادر تهران وقتی به‌بچه‌یك تاجر یا کارمند یا کارگر که میخواهد به دبیرستان بیاید میگوئیم جانداریم ، اگر می‌خواهی سرکلاس روی زمین نشینی فعلا یك صندلی برای خودت بیاور الم‌شنگه براه میاندازد .

گفتم پس این‌پولی که‌در دبیرستان از بچه‌ها میگیرید برای چیست ؟گفت پولی‌که امسال بنده از بچه ها گرفته‌ام طبق دستور فرهنگ به‌یك شاهی‌اش دست نزده‌ام چون میخواهند آنرا به درداساسی تری مثلا ساختن کلاس و مدرسه و نیمکت و غیره بزنند و من حق‌ندارم سرخود هرچه خواستم بخرم. گفتم‌پس‌بودجه تعلیمات‌متوسطه چه‌شده ؟ گفت تاآنجاکه من بخاطر دارم بودجه تعلیمات متوسطه درحدود یك میلیارد ونهصد میلیون ریال‌است و تعدادشاگردان مدارس متوسطه در سراسر ایران سیصد هزارنفر است . یعنی دولت برای هر محصل دبیرستان درسال بیش از ۶۰۰ تومان خرج‌می‌کند. حداکثر پولی که‌در دوره اول از بچه‌ها میگیریم ۱۰۶ تومان و در دوره دوم متوسطه ۱۵۶ تومان است که آنهم از همه گرفته نمیشود و با معافیت هاوتخفیف هائی که خود من در مدرسه‌ام داده‌ام از هر نفر بطور متوسط ۵۰ تومان بیشتر گرفته نشده است. من‌خواستم بازهم‌سئوالی مطرح کنم، وسط‌حرفم دویدو گفت میدانی چیست ؟ من آنقدر خسته‌ام که‌حوصله جرویحث در باره فرهنگ ندارم .فقط بروید خدارا فکر کنید که مدیر دبیرستانم و دستور داده‌ام ده دوزاده نفر که‌سر کلاس جاندارند صندلی بیاورند رویش بنشینند . اگر وزیر فرهنگ بودم دستور میدادم در همه دبیرستانها، دانشکده ها، انستیتو ها وهمه‌این عالی ومافوق‌عالی‌ها رامیبستند وبجایش دبستان باز میکردند .مملکتی که ۶۰ درصد افرادش وقتی بسن تحصیل میرسند امکان خواندن‌کلاس دوم وسوم ندارند حق ندارد بودجه فرهنگش رابرای دکتر شدن درروان‌شناسی مصرف کند . مردم خیلی علاقه دارند بچه هایشان دیپلمه و لیسانسیه و دکتر شوند ؟بروند باپول خودشان دبیرستان و دانشگاه‌بسازند. بودجه‌ای که فرهنگ ازمالیات مردم بخود اختصاص داده باید صرف‌باسواد کردن همه افراد مملکت شود ...

دیدم خیلی تند میرود . گفتم الحمدالله که جنابعالی وزیر فرهنگ نیستید .

ماه خوانندگان

خیابان شمس تبریزی

از تبریز مینویسند نقشه امتداد خیابان شمس تبریزی بطول ۵۰۰ متر واقعه در شمال شهر سالها است که از تصویب انجمن شهر گذشته و تمام مراحل مقدماتی‌را سیر نموده‌دستوراقدام صادر گردیده معهذا تاکنون اجرانشده‌است محل مزبور که فاقد خیابان و دارای کوچه های پر پیچ و خم میباشد بعلت عدم وسعت‌معابر قابل اتومبیل رانی نیست و هنگام ضرورت دسترسی به طبیب غیر مقدور است و صاحبان املاکی که در مسیر نقشه مزبور قرارارداز تعمیر ملك خودداری مینمایند و این بلاتکلیفی مزید بر خرابی محل شده چون املاك این محل دارای قیمت نازلی میباشد تخریب آن واحداث‌خیابان به بودجه شهرداری تاثیر عمیقی ندارد تقاضا میشود در انجام این امر تسریع گردد

در خط ۱٦٤توبوسرانی

آقای مسلح مینویسد بین ایستگاه مدرسه واقع در انتهای قصردشت و ایستگاه بعدی آن بطرف انتهای‌شاهرخ بیش از یك‌کیلو متر فاصله موجود است بقسمیکه ساکنین خیابان‌کارون هرگاه در هر یك از ایستگاههای مذکور پیاده شوند باید بیش ازنیم کیلو متر پیاده روی کنند مقتضی‌است بابر قراری‌یك ایستگاه‌در وسط‌خط ٦٤ این مشکل‌را رفع کنند

دسته ژاندارمری زرند

از زرند مینویسند با آنکه مرکز بخش مامونیه است ژاندارمری کلیه نفرات دسته زرند رابه آسیبك که کنار جاده قرار دارد انتقال داده است خوبست ٦نفر را برای حفظ انتظامات جاده‌در آسیبك بگذارند و بقیه دسته ژاندارمری را بمرکز بخش بفرستند تاضمن جلوگیری از ولگردان‌ادارات بانك هاو شهرداری و ثبت اسناد و اداره بهداری و آمار را نیز کمك نمایند .

اضافات افرادشهربانی

از تبریز مینویسند گذشته از آنکه تاکنون اضافات پاسبانان و افرادشهربانی آذربایجان پرداخت نشده بانك صادرات هم که بهمه کارمندان وام میدهداز کارگشائی نسبت باین خدمتگزاران دریغ مینماید تقاضا میشود برای ترفیه وضع افراد پلیس که شب و روز آماده خدمت ودر حفظ اموال مردم کوشا هستند اقدامات اساسی و فوری معمول گردد .

تلفنهای یکطرفه

آقای جعفر ثقفی سرهنك‌بازنشسته ارتش مینویسد اداره تلفن تهران تلفنهای عمومی را یکطرفه کرده با ضربیکه از این راه عاید اداره تلفن میشود مردم هم که بوسیله این‌تلفنها در مواقع لازم استفاده میکردند‌حالا بلاتکلیف مانده‌اند خوبست اداره‌تلفن علت را توضیح دهد تا مردم با خبر باشند و این ابتکار اداره تلفن هم نامفهوم نماند .

ادغام ادارات زائد

آقای جعفر دبیر وزیری درمورد حذف یا ادغام ادارات زائدپیشنهاد مینماید بمنظور تقلیل هزینه و تسهیل وتسریع کارها ادارات مشروحه‌زیرمنحل گردد:دادگاههای ثابت اداری دروزارتخانه‌ها ـ ادارات کل بازرسی باستثناء بازرسی کل کشور ـ ادارات حقوقی کلیه‌وزارت خانه‌ها ـ اداره بهبود روابط عمومی وامثال آن ـ ادارات ثابت ریشه کنی و دفع آفات ـ ادارات موتوری وتعمیراتی و نظایر آن و بطورکلی اداراتی‌که غیرضروری است حذف گردددودرموقع‌ضرورت یك یاچندنفر از اشخاص مطلع و بصیر بانتخاب وزیر مربوطه برای مدت محدود تعیین وانجام وظیفه کنند.

کتابخانه

مکتب‌های فلسفی

تالیف : مهرداد مهرین

از انتشارات : کانون معرفت

درتاریخ علوم ، بشر دانشی‌عالیتر وممتازتر وکهن‌تر از فلسفه نمی‌شناسد . از قرنها قبل از میلاد مسیح تاامروز که بسیاری از معضلات و مسائل لاینحل گشوده شده مسائل و بحث های فلسفی تازگی و نوی خودرا حفظ کرده است .

در آن زمان که تمام علوم اعم از ریاضی و مکانیك و زیست ـ شناسی وعلوم فیزیکی و شیمیائی جزو فلسفه بودند و در دامان‌این علم پرورش میافتندفلسفه غنی و سرشار از مباحث و مطالب جالب علمی بوده است و امروز نیز که علوم یکی بعداز دیگری ازفلسفه جداشده‌وبصورت مستقل درآمده‌اند فلسفه باز همچنان غنی‌وسرشار است . بدینجهت هرچه در زمینه فلسفه بحث‌شود باز جای بحث‌باقی است .

در کتاب مکتب های فلسفی‌مؤلف کوشش کرده است خلاصه نسبتا کاملی از جمع مکاتب معروف فلسفی رابزبان ساده توصیف‌نماید.

دراین کتاب که تعداد صفحات آن از پانصد متجاوز است شرح حال وافکار کلیه فلاسفه معروف جهان جمع‌آوری شده است .

برای کسانی که میخواهند فلاسفه معروف را بشناسند و شرح حال وعقاید و افکار آنان را بدانند کتاب مزبور راهنمای خوب‌ومفیدی میتواند باشد . مخصوصا از آن جهت که مطالب کتاب‌بزبان‌ساده‌ای شرح داده شده و از آوردن‌لغات واصطلاحات مشکل‌فلسفی‌خودداری گردیده است .

فردا تاریکتراست

از حسین فروتن

ناشر : بنگاه مطبوعاتی قائم‌مقام

داستانهای کوتاه یانوول درمیان سایر آثار ادبی از قبیل داستان‌و شعر و غیره مؤثرتر و جالب تر است ، زیرا نه‌چندان کوتاه است که خیلی زود از ذهن خواننده فراموش شود ونه مانند قصه و داستان مفصل و طولانی است‌که یکباره نتواند تاثیر کند .

خوشبختانه باین رشته از کار های ادبی جوانان توجه و اقبالی خاص نموده‌اند و آثاری بوجود آورده‌اند که قابل توجه میباشد.

از جمله این آثار یکی کتاب مورد بحث است .

فردا تاریکتر است مجموعه‌ای است شامل شش داستان کوتاه‌که هریك دارای لطفی خاص ومجموع آنها معرف طبعی حساس و ذوقی لطیف می‌باشد .

ماتوفیق آقای حسین فروتن‌نویسنده ارجمند کتاب را خواستاریم .

اعتراض اصناف

بقیه از صفحه ۵

اصناف گفت : تصویبنامه اخیر مالیاتی همان طرح قدیم است که باتفاوت جزئی آن را بصورت‌طرح جدید در آورده‌اند .

سپس روسای اتحادیه‌ها مشکلات صنفی خودرا مطرح ساختند و از طرف هیئت رئیسه این مشکلات‌حل و فصل گردید .

دراین موقع یکهزار نفر از نانوایان تهران بمنظور اعتراض به‌تصمیم شهرداری مبنی‌برتغییر محل‌انتخابات صنفی بشوری آمده ودرباره‌شکایت خود بامسئولین شوری‌صحبت کردند. نانوایان درخواست کردند تا از طرف شوری اقدامات لازم بعمل‌آید.

کمیته کمك

دراین جلسه اعضای کمیته به زلزله‌زدگان و هیئت اعزامی‌اصناف بدهات زلزله‌زده گزارش بازدید خودرا از دهات زلزله زده بشوری تسلیم داشتند و نظر خودرا بیان کردند . قرار شد روز چهارشنبه شورایعالی اصناف جهت ساختمان دهات‌آسیب‌دیده در منطقه ساوه تصمیم گرفته و آنرا جهت آگاهی عموم اعلام دارد . از شهردارتهران وروسای خواربار و اصناف‌شهرداری نیز دعوت کردند تاهنگام اتخاذ تصمیم اصناف در شوری شرکت نمایند .

متن رای دادگاه نظامی

بقیه از صفحه ۵

محتویات پرونده و صورتجلسات دادگاه بشرح صفحات

خلاصه دلائل ومدارك‌موجوده:

۱ـ تحویل ۲۰ کیلو الکترود سرد به تعمیرگاه رده ۵ اداره اردنانس وبحساب گذاشتن۵۹۰۰ کیلو سیم الکترود گرم (از قرار کیلوئی ۳۵ ریال‌بجای همان‌مقدار سیم الکترود سرد (کیلوئی ۳۹۰ الی ٦۰۰ ریال) از راه جعل سند که از مابه التفاوت آن مبلغ ۳۰۱۰۵۰۰ ریال سوء استفاده به عمل آمده است طبق گزارش ٤٫۲۰۰ مورخه ۲٦ر۳ر٤۱ لشگر ۱ پیاده گرگان وگزارش ۱٤۰۲ مورخه ۱۰ر۳ر٤۱ اداره حمل و نقل که حاکی است بهیچوجه‌سیم الکترود سردی به آنها تحویل نشده است .

۲ـ علیرغم صدور درخواست خرید سیم الکترود سرد که می‌بایستی طبق آئین‌نامه معاملات دولتی از طریق مناقصه خریداری گردد ، متصدیان مربوطه برای اینکه ظاهرا مقررات مندرج در آئین‌نامه مزبور را رعایت کرده باشند اسنادرا طوری‌تنظیم‌نموده‌اند که هریك از مبلغ ۵۰۰۰۰ ریال تجاوز نکند .

۳ـ خرید دو فقره از یك‌جنس در یکروز بارزش بیش‌از ۵۰۰۰۰ ریال بدین شرح :

در تاریخ ۱۲ر٤ر۳۹ خریدسیم الکترود سرد دو فقره ۵۰ کیلو و ۸۳ کیلو

در تاریخ ۱۳ر٤ر۳۹ خریدسیم الکترود سرد دو فقره ٦۰ کیلو و ۸۳ر۵ کیلو

در تاریخ ۱٤ر٤ر۳۹ خریدسیم الکترود سرد دو فقره ۸۳ کیلو و ۷۰ کیلو

در تاریخ ۱۵ر٤ر۳۹ خریدسیم الکترود سرد دو فقره ۷۰ کیلو و ۸۳ کیلو

در تاریخ ۱٦ر٤ر۳۹ خریدسیم الکترود سرد دو فقره ۸۳ کیلو و ۸٤ کیلو

٤ـ تنظیم‌سه‌فقره سنددرروزهای تعطیل (٤و۵ فروردین۳۹) بالاخص باینکه بعضی از اقلام حتی قبل‌از صدور دستور خرید آن خریداری میگردیده است (که این دو ماده اخیرخود میرساند متصدیان مربوطه دربرداشت پول‌چقدر عجله‌داشتند).

۵ـ تصریح ننمودن مشخصات کامل اجناس در اسناد هزینه مربوطه .

٦ـ اطلاع داشتن مسئولین امر از قیمتهای حقیقی اجناس بویژه آنکه تیمسار سرلشگر بازنشسته خزاعی رئیس وقت اداره اردنانس ارتش در برك ۱۱ پرونده پوشه٤ صریحا اظهارداشته (۰۰۰ولی‌بنده شخصا بعضی‌از مواقع‌بعدازظهرها میرفتم واجناس را قیمت مینموده ویا مامورین دیگری‌را میفرستادم برونده قیمت را تحقیق‌نمایند .)

۷ـ عدم دستور برای پیش‌بینی احتیاجات سالانه اجناس‌موردلزوم بخصوص سیم الکترود (که‌تقریبا همه روزه در حدود ۵۰۰۰۰ ریال خریداری شده است .)

۸ـ شناخته نشدن بعضی از فروشندگان در محل با وجود تجسسات لازم که از طرف اداره پلیس تهران بعمل آمده که خود میرساند اصلا وجود خارجی نداشته اند .

۹ـ بحساب گذاردن رنك‌ایرانی بارزش رنك فرنگی .

۱۰ـ مواجهه فروشندگان با افسر عامل‌خریددرمحضر بازپرسی واظهارات صریح فروشندگان‌دائر براینکه امضاء و مهر ذیل اسناد مربوط به آنها نبوده است .

۱۱ـ اظهارات صریح متصدی چاپخانه نادر (آقای سیدعلی‌اصغر نجفی‌نیا) دائر بر اینکه نامبرده دارای مغازه کوچك ویك ماشین دستی بوده است که فقط کارت ویزیت وکارهای کوچك را قبول میکند واصولا از لحاظ فنی قادر بانجام سفارشات اداره اردنانس نبوده است‌که بالنتیجه مسلم‌است امضاء ذیل اسناد هزینه مربوط بنامبرده نبوده وجعل‌شده است .

۱۲ـ منظور نمودن اوراق چاپی که طبق ارزیابی هر برك آن٦٪ ریال ارزش داشته ولی در اسناد هزینه به بیش از ٤ برابر قیمت ارزیابی شده (۲ر۷۵ ریال بحساب گذاشته شده است).

اتهامات . انتسابی هفت نفر متهمین نامبرده را در موارد زیر مجزء ومسلم دانسته و در باره هر یك بشرح پائین باتفاق آراء تعیین کیفر مینمایند .

چون جمعاازخرید ٤قلم‌اجناس مورد بحث (که از راه جعل سند تقلب وتدلیس ـ استفاده از سند مجعول) بدین شرح :

۱ـ از جمع خریدهای سیم الکترود مبلغ ۳۰۱۰۵۰۰ ریال .

۲ـ از کلیه خریدهای رنك مبلغ ٦۷۲٦٦۸ ریال .

۳ـ از مجموع خریدهای لوازم استنسیلی و چاپ اوراق مطبوعاتی مبلغ ۷۱۹۷٦۵ ریال

٤ـ و در مورد خرید ٦۲۹ اصله الوار جنگلی که برابر پیلان بانك ملی در سال ۳۹ ارزش هر اصله چوب جنگلی را ۷۰۰ ریال تعیین نموده وهمچنین قیمت هر خروار چوب گردومرغوب درحدود۹۰۰۰ ریال تعیین لذا با احتساب دقیقی که توسط هیئت‌دادگاه بعمل‌آمده مبلغ ۱۵۵۱۵۰۰ سوء استفاده در خرید چوبها را بمبلغ ۲۱٤۵۰ ریال تنزل داده که مالا جمع‌مبلغ سوء استفاده ٤قلم‌مبلغ٤٤۳٤۳۸۳ ریال خواهد گردید که طبق‌مدلول ماده ۳۹٦ قانون کیفر ارتش با رعایت مفاد ماده ۲٦ متمم قانون مجازات عمومی که مقرر میدارد مدعابه باید متساویا توسط سوءـ استفاده‌کنندگان قادیه گردد .

۱ـ درمورد (سرلشگر بازنشسته محمد علی خزاعی ـ سرهنك مالی محمدحسن نیاکیان ـ سرهنك‌مالی محمد شب‌پره ـ غیر نظامی‌فریدون فریدونی)

الف ـ از لحاظ شرکت درتقلب وتدلیس در خریدهای آزاد اداره اردنانس با رعایت ماده ۲۷ قانون مجازات عمومی منطبق است به مدلول ماده ۳۹٦ قانون دادرسی‌و کیفر ارتش وبا رعایت مفاد ماده ۲ الحاقی باصول محاکمات جزابه مدت ۲ سال حبس مجرد و ردمبلغ یك چهارم مدعابه مبلغ یکمیلیون ویکصد وهشت هزار وپانصد ونود وپنج ریال وهفتاد وپنج دینار وجوه مورد استفاده قابل کیفر تشخیص میدهند .

ب ـ چون امضائهریك ازچهار نفر متهمین‌مزبور در وجودآوردن سندمجعول لازم‌بوده‌وطبق‌محتویات پرونده وامارات وقرائن با علم و اطلاع ازجعل‌بودن‌امضاءفروشندگان‌ـ کان سند را امضاء و مالا سند مجعول بوجود آورده‌اند لذا عمل هرکدام با رعایت مدلول ماده۲۷ قانون مجازات عمومی منطبق‌است بماده ۱۰۲ همان قانون که با رعایت مفاد ماده ۲ الحاقی باصول محاکمات جزا بمدت ۵ سال‌حبس مجرد قابل‌کیفر تشخیص‌میدهند.

ج ـ از لحاظ شرکت در عمل استفاده از سند مجعول با رعایت مفاد ماده ۲۷ قانون مجازات‌عمومی منطبق با مدلول ماده ۱۰۵ همان قانون که با رعایت مفاد ماده ۲ الحاقی باصول محاکمات جزا هر کدام را بمدت ۲ سال حبس‌مجرد قابل کیفر تشخیص میدهند .

د ـ از لحاظ اتهام غصب‌عناوین ومشاغل ـ وکلاهبرداری که در مورد (سرلشگر بازنشسته محمد علی خزاعی وسرهنك مالی محمد شب‌پره) مورد استناد دادستان میباشد وباستناد مواد ۱۲۵ قانون مجازات عمومی‌و ۲۳۸ همان‌قانون تقاضای کیفر نموده است بعلت فقد دلیل کافی برائت نامبردگان را در این دو مورد اعلام و مواد استنادی دادستان را وارد نمیداند.

که مالا مفاد ماده ۲ الحاقی به اصول محاکمات جزا هر کدام‌به کیفر اشد یعنی (۵ سال حبس مجرد) ـ (از بدو بازداشت) و رد مبلغ یك میلیون ویکصد وهشت هزار وپانصد ونود وپنج ریال و هفتاد وپنج دینار (وجه مورداستفاده محکوم مینمایند) .

۲ـ در مورد (سرهنك ۲ مالی منصور مشهورـ سروان دارائی محسن آصف‌نیا) ـ(سرهنك۲ مالی رفیع مؤتمنی آذر)

الف ـ با در نظر گرفتن‌وظائف محوله هریك وبا اطلاع از اسنادی که تاریخ خریدشان قبل ازصدور درخواست خرید بوده است و هم چنین با اطلاع از خریدهای‌بیشتر از۵۰۰۰۰ ریال‌در یکروز که‌احتیاج بمناقصه داشته است تسهیل اعمال ناشیه از متهمین ردیفهای (۱ـ ۲ ۳ـ ۷) در مورد تقلب وتدلیس را فراهم که از لحاظ معاونت درتقلب وتدلیس در خریدهای آزاد اداره اردنانس با رعایت ماده ۲۸ قانون مجازات عمومی عمل هریك منطبق است بامادہ ۳۹٦ قانون‌دادرسی و کیفر ارتش و بروفق همان ماده‌با رعایت مفاد ماده ۲ الحاقی باصول محاکمات جزا بمدت ۲ سال حبس مجرد و بارعایت مفاد ماده ٤۵ مکرر قانون مجازات عمومی هریك رابه ٦ ماه حبس قادیبی محکوم مینمایند .

این رای در جلسه رسمی وعلنی دادگاه‌اعلام وباصحاب دعوی ابلاغ گردید که در ظرف ۵ روز ازروز بعد از اعلام رای قابل اعتراض است .

رئیس دادگاه عادی ویژه دادرسی ارتش سرتیپ اکبر ناصر قصری

۱ـ سرهنك‌پیاده‌علی اکبر رحیم‌زاده

۲ـ سرهنك پیاده هیبت‌اله مشایخ

دادستان سرهنك ستاد عبداله‌خواجه نوری

متهمین

۱ـ سرلشکر بازنشسته محمد علی خزاعی

۲ـ سرهنك فنی‌محمدحسین نیاکیان

۳ـ سرهنك مالی‌محمد شب پره

٤ـ سرهنك ۲ رفیع‌مؤتمنی آذر

۵ـ سرهنك ۲ منصور مشهور

٦ـ سروان محسن آصف نیا

۷ـ غیر نظامی فریدون فریدونی

وکلای مدافع

۱ـ سرتیپ‌باز نشسته دکترشایانفر

۲ـ سرهنك باز نشسته آزمین

۳ـ سرهنك باز نشسته امین پور

٤ـ سرهنك باز نشسته شاهقلی

۵ـ سرهنك باز نشسته بزرگمهر

٦ـ سرهنك باز نشسته دکتر دانشور

۷ـ سرهنك باز نشسته اقبالی

۸ـ سرهنك باز نشسته اللهیاری

۹ـ سرهنك باز نشسته فخر مدرس

۱۰ـ سرهنك باز نشسته تفقدی

۱۱ـ سر گرد باز نشسته دیانوش

ساعت یازده بعداز ظهر قرائت‌رای پایان یافت‌و ختم جلسه اعلام‌گردید

کتاب جیبی دختران وپسران

باداستانهای جالب ومطالب سرگرم کننده

منتشر شد

نامه زلزله زدگان بوئین زهرا
بمحضر حضرت آیت‌الله کمره‌ای

لزوم تسریع دراحداث حمام درنقاط زلزله زده

جناب آقای عباس مسعودی مدیر محترم جریده شریفه اطلاعات دام اقباله

پس از سلام چون جریده فریده اطلاعات همیشه در شدائد وسختی‌ها پشتیبانی‌خودرا نسبت بعموم انجام داده و تاحدامکان بکمك مردم شتافته روی‌این سابقه حسنه‌ما در مسهم خود آن موسسه را در جریان اینگونه‌امور میگذاریم . از جمله تقاضاهائی است که اهالی زلزله‌زده بوئین‌زهرا راجع به‌تهیه حمام نموده‌اند که خطر عدم بهداشت زندگی بازماندگان را تهدید میکند عینا تقاضای اهالی از نظر عالی میگذرد و این سندی است که باید از نظر عموم نیز بگذرد بموقع است دستور فرمائید در محل مناسب جریده فریده درج‌فرمایند ضمنا خاطرنشان میکند که دراعلامیه چند روز قبل که بصورت فتوی از طرف اینجانب در مورد زلزله‌زدگان در آن جریده منعکس‌بود اهتمام بامر بهداشت مناطق زلزله‌زده بطورکلی مورد توجه بود و توصیه شده بود اینك هم در تعقیب همان نسبت بعموم مناطق وخصوص منطقه بوئین‌زهرا تاکید میکنم.

الاحقر حاج‌میرزا خلیل کمرهٔ

اینك متن‌نامه

محضر مبارك حضرت مستطاب حجةالاسلام و المسلمین آیة ... جناب آقای حاج شیخ خلیل کمرهٔدامت‌برکاته

بانهایت توقیرو احترام ـ قصبه بوئین زهراو قزوین که در اثرزلزله ویران شده همه‌هستی وخانواده خودرا از دست‌داده شکوه ندارند ولی‌اهم لزوم زندگی وسائل بهداشتی است که اولاتر از آن وجود یکباب حمام است که حمام مشکل بهداشت راتامین خواهد نمود ـ جناب آقای کمرهٔ اهالی بوئین درمدت بیست ودوروز از حدوث‌زلزله‌فاقد حمام ودرحالیکه صبح تاشام درمیان گردغبار از عرق بدن لجن سازی میکنند گرفتار زحمات طاقت‌فرسا که مشغول در آوردن اثاث‌خانه از زیر آواراست‌دل از کندن خرابه‌ها وتفتیش مایحتاج خود نکنده لذا خطر بزرگی بهداشت این جمعیت باقی مانده را تهدید میکند چنانچه بزودی حمامی برای‌این محل ساخته نشود دچاروبا و طاعون و انواع‌امراض مسریه خواهند شد بنابر این جز جلب توجه جنابعالی چاره نیندیشیده وبا کمال التجا وتضرع تمنا مینمائیم جنابعالی اگرعطف توجهی‌بفرمائید ممکن‌است شیروخورشید سرخ مقدم تر ازهمه بزودی یکباب حمام بسازد و اهالی نجیب بوئین خداترس متدین بوئین دارای دوباب حمام و چهارباب مسجد بسیار زیباو هیئت قرائت قرآن ودائما نماز جماعت بر پابوده متاسفانه در این مدت هنوز غسل مس‌میت در اکثر مردم باقی ونماز وقرآن بپوته انحلال درآمده اگر این وضع ادامه داشته باشد شکست فاحشی به‌مقدسات خواهد رسید باقی منوط به‌لطف و توجه آن آیت‌کبرا می‌باشد .

الاحقر حیدر کاتوزی و امضای زیادی از اهالی

مسجد بقیةالله

خیابان رزم آرا اوایل جاده حضرت عبدالعظیم

در کوی شاه اخیرا بنابدرخواست اهالی باموافقت جناب آقای‌نفیسی شهردار معظم تهران و آقای زیادلو رئیس دفتر و معاون ایشان وبذل توجه جناب‌آقای مصطفوی مدیر کل امور شهرداریها و عنایات‌حضرت اجل تیمسار سپهبدعزیزی وزیر محترم کشور دوقطعه زمین شهرداری بمساحت هزارو هفتادو پنج متردراختیار اهالی محترم محل گذاشته شده است . که باکسب اجازه از حضرت آیت‌الله‌العظمی جناب آقای نجفی مرعشی متع‌الله‌المسلمین بطول بقائه درتحت نظر حضرت حجةالاسلام‌جناب آقای حاج‌بیان‌الحق ساخته شود و اهالی این محل که اکثرا کارمند اداره محترم شهرداری است که دولت معظم خانه‌های آنها را داده اکنون مسجد آنها را نیز مرحمت فرمودند از این لطف‌کمال تشکر حاصل است فعلا ساکنین محل بایك دنیا مسرت واحساسات فوق‌العاده دینی مشغول انجام وسائل وبناء مسجد هستند یعون‌اله وتوفیقه .ضمنا استدعا دارند اهالی این محل از مردم متدین خیراندیش و علاقمند به‌نسل آتیه وخواهان ترقی جوانان کشور از راههای فساد که ممکن است بدین‌وسیله آنها را از راههای انحراف و مجامع فسق نگهداری کنند دراین راه مقدس باما همکاری نمایند ونام خود را در دفتر حضرت بقیةاله امام زمان ثبت کنند . چه میتوانند از کمك وهمراهی مادی مضایقه نفرمایند زیرا اکثرا اهالی این محل مردم بی‌بضاعت و کارمند ضعیفی بیش نیستند .

بنمایندگی اهل محل ـ جلال زمردیان‌رئیس هیئت بقیةالله ـ عزت‌اله گوهری

آگهی مربوط بامتحان ورودی داوطلبان رشته‌های مختلف فوق لیسانس روزانه دانشسرای عالی

الف : داوطلبان فوق لیسانس رشته‌های ریاضی ، فیزیك و شیمی روز شنبه ۱٤مهرماه ساعت ۹صبح‌دردانشسرای‌عالی‌حضوربهمرسانند.

ب :تاریخ امتحان رشته‌های دیگر فوق لیسانس بقرار زیر است :

شنبه ۱٤ مهرساعت ۹ صبح رشته طبیعی

یکشنبه ۱۵ مهر ساعت ۹صبح رشته ادبیات فارسی

دوشنبه ۱٦ مهر ساعت ۹ صبح رشته‌های زبان فرانسه ـ تاریخ وجغرافیا

سه‌شنبه ۱۷ مهر ساعت ۹ صبح رشته انگلیسی

۱ـ۲ آ ـ ۱۹۰۵٤ مدیریت دروس دانشسرای عالی

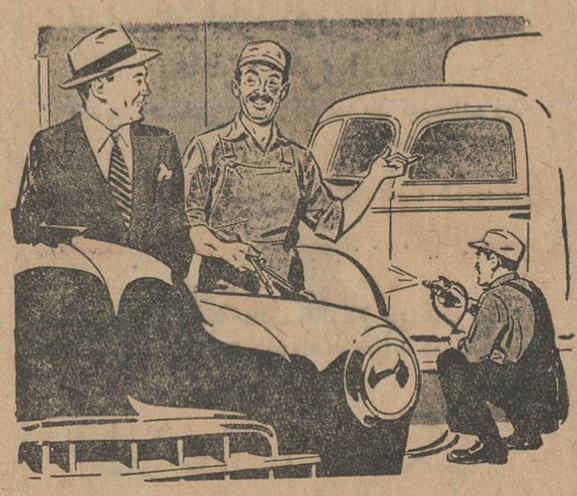

برای رنگ کردن اتوموبیل دوکودولوکس

ساخت دوپن آمریکا

معروفترین و بهترین رنگ اتوموبیل در دنیا ـ به تعمیرگاه‌خودسفارش کنید برای‌رنگ کردن‌اتوموبیل شما از دوکو ـ دولوکس استفاده کند.

DU PONT DUCO-DULUX

نمایندگی انحصاری : ا. حکیم وشرکا، خیابان سعدی تلفن ۳٦۱۲۱

دکتر جمال‌الدین نوربخش

متخصص دربهداشت و بیماریهای کودکان

از دانشگاه پاریس

معتادین به الکل، تریاك، مرفین، کوکائین و هروئین

را باآخرین متد درمدت‌کوتاهی بدون هیچگونه عارضه درمان مینماید

نشانی: خیابان شاهرضا چهارراه پهلوی

پذیرائی ٤ تا۸ بعدازظهر تلفن مطب ٦۵۵۵۷

تلفن منزل ٤٤۷۸۹

(۱)

بانو

بیماری فصل!

فرزندان وجگرگوشگان خودرا ازین بلا محافظت کنید

از: دکتر خسرو بسیطی

کم‌کم وبمرور که تمدن آنهم این تمدن پیشرفت میکند اگر نوشهائی برای بشر دارد ولیکن نیشهائی هم بجا میگذارد ـ یکی از این نیشها که گاهی تا جگر مادران وپدران فرو میرود وجگر جگر گوشه شان را سوراخ میکند بیماری فلج اطفال است ـ مادری بچه‌اش فقط وفقط سرما میخورد وتب میکند ـ استخوان درد پیدا میکند ـ از بینی‌اش آب میآید ـ شاید یبوست مزاج هم داشته باشد اما بعد ازدوروز معالجه غفلتا روزدوم یا سوم می‌بینند پاهای بچه‌اش لمس شده ودیگرروی لگن‌نمیتواند بنشیند ونمیتواند بایستد ـ شاید تقریبا پاهای بچه یکمرتبه از کمر بپائین شل و ول ومثل دنبه میشود ـ بچه‌هنوز تب‌دارد ـ حالت عمومیش بهتر است ـ اشتهایش بیشتر و چشم هایش بازتر وشفاف‌تر است اما پاهای بی‌حس او جگر مادر وپدرش را میخراشد . بله، این همان فلج اطفال یا «پولیومیلیت» است که از خرداد تا مهر ماه بیشتر اشاعه‌دارد وهدفش بیشتر اطفال است ـ ویروس یاباصطلاح عوام میکرب این بیماری بنخاع شوکی ومغز حمله ور میشود ـ اعصاب را خراب وعضلات را فلج میکند ونوع فلج کننده‌اش معمولا خطرناکتر است وده در صد مبتلایان متاسفانه تلف میشوند .

متاسفانه مادر وپدر این چنین اطفال بیمار آنقدر مایوس‌ونگران ودستپاچه میشوند که دست از بچه میکشندو همین بی‌توجهی موجبات شدت بیماری وتلف شدن بچه را فراهم میسازد ، در حالیکه اگر این بیماری را هم مثل یکی دیگراز کسالتهای بچه‌شان بدانند ومراقبت کامل بکنند مسلما

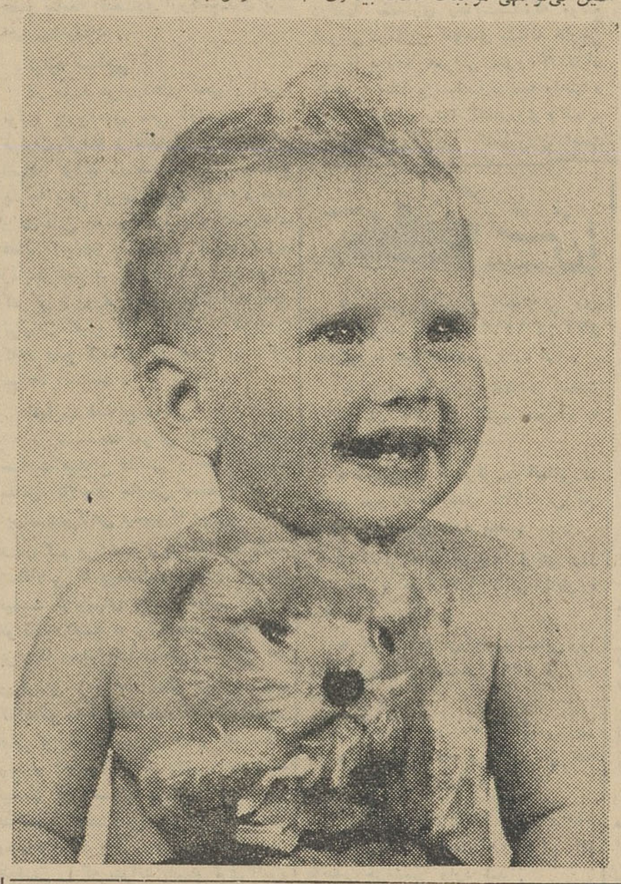

خوب خواهد شد .

مراقبتهای عمومی

نکته مهم دانستنی این است که کلیه‌اطفال بیمارمبتلابه «پولیومیلیت» را لازم نیست در بیمارستان بستری‌و معالجه کرد ، منتها این رابابد کاملا بخاطر داشت که بیماری فالج اطفال خیلی مسری‌است وسایرین بخصوص سایر اطفال هم ممکن است مبتلا بشوند ، بنابراین در عین حالیکه بچه مریض رادر منزل بستری میکنید دستورات لازم را بسایرین بخصوص پرستار بچه باید داد واین دستورات باید عینا رفتار شود .

استراحت کامل در بستر

این اطفال بخصوص در هفته اول بیماری باید کاملا در رختخواب خوابیده استراحت کامل‌داشته باشند.

حرارت

این چنین بیماران اگر اندکی در معرض هوای سرد واقع شوند بیماریشان شدت کرده ودرد شان نیز شدت پیدا خواهد کرد ـ بنابر این باید پارچه های پشمی یاپنبه‌ای را باندازه های مختلف تهیه کرد ـ بطری آبگرم وسط این تکه پارچه گذاشت ودر اطراف مریض قرار داد تاگرم شود ، مخصوصا جاهائی که مریض احساس درد میکند این پارچه هاو لباسها خیلی گرم باید باشدامانه باندازه اینکه مریض را بسوزانند ـ باضافه روی مریض باید پتو انداخت تا هوای سرد بهیچ عنوان باو نخورد.

مراقب باید بود که مریض بهیچ نحو سرما خوردگی اضافی پیدا نکند که مرضش شدت خواهد کرد .

حرکت

نکته مهم دیگر اینستکه نقاطی که فلج شده است باید ماساژ داده شود تا بیحرکت‌نشود وبکلی از کار نیفتد ـ البته این‌قسم‌ورزش‌وحرکت‌دادن باید حتما بانظر پزشك باشد زیرا بعضی بیماران که از درد پشت هم شکایت دارند محتاج به استراحت کامل وبیحرکتی بیشتر هستند ، بنابر این‌حرکت وورزش برای‌اینان جایز نیست .

غذای این مریضها باید غذای کامل‌ومقوی‌باشد ـ اطاق مریض‌شلوغ نباشد که هم برای مریض وهم برای اطرافیان خطرناك است .

نکته‌مهم واساسی

از همه مهمتر تلقیح واکسن باطرافیان است ـ واکسن ضد فالج اطفال ـ واکسن پولیومیلیت .اگر این این بچه مریض هم‌قبلا بر ضدبیماری فلج تلقیح شده بود حالا اینهمه نگرانی برای او نداشتید ومن هم عرضی نداشتم .

بنابراین چه باید کرد ؟ ـ بایداز ۳ماهگی تا ۲۵ سالگی واکسن ضد فالج اطفال وجوانان را زد تا این همه درد سر بعدا پیدا نشود و اینهمه نگرانی در ماههای «خرداد تا مهر» نداشته باشید .

شگفت انگیز و تجدید کنندهٔ حیات‌را در برخواهد داشت .

صنعتگران کشور ما خوشبختانه در کار ساختن کفش مهارت بسزائی پیدا کرده‌اند و بخصوص از لحاظ ظرافت وزیبائی، کفش های کار ایران بسیار جالب توجه است . شما در مغازه‌های شهر خودتان می توانید نمونه های زیبائی از دسترنج صنعتگران کفاش را به بینید . بااینحال اگر در جستجوی مدلهای تازه‌ای باشید ، این مجموعه که از طرف مد سازان فرنگی پیشنهاد شده است می تواند برای شما مفید باشد . اگر تمامش را نپسندید حتما یکی دو تا از نمونه های آن مورد پسند شما واقع خواهد شد .

نوشته : پروفسور کاپو — ۲ — ترجمه: مهدی نراقی

معالجه با لیمو

برای پاك و سالم کردن خون و سلولها و یاخته‌های بدن و سلسله اعصاب و دستگاه مغز ما معالجه بالیمو تنها روش معالجه با غذاست که در اثر مطالعات علمی جدید در بارهٔ ویتامین ها وتاثیر غذا در تندرستی بدست آمده است .

نزدیك به یك ربع قرن است که این مطالعات شبانه‌روزی ادامه‌داشته ونویسندهٔ این سطور نیز با استفاده از این مطالعات توانسته است عملا بسیاری از بیماران را با معالجه با لیمو شفابخشدوبرای آنهانیرومندی و جوانی از دست رفته راباز گرداند.

با معالجاتی که ما با لیمو کرده‌ایم صریحا اعلام میداریم که هیچ‌چیز مثل لیمو از نظر ویتامینهای شفا بخشی که دارد برای معالجهٔ امراض مخصوصا بعضی از دردهای مفاصل و رماتیسم وجود ندارد و این فقط سری است که طبیعت در نهاد لیمو نهفته است وماامروز میخواهیم آن سر را برای شما فاش سازیم .

اثر فرماندهی لیمو در جبهه های جنك

جدید ترین وآخرین اکتشافات در باره خواص طبی آب لیمو در اثر تجاربی بدست آمده که آن تجارب حاصل جنك دوم جهانی است که هزاران بارصحت آن به ثبوت رسیده است .

در دومین جنك جهانی اخیر که بسیاری از کشور ها در آن وارد شدند و مجبور شدند دائما سربازان خود را در میدانهای جنك تقویت جسمی کنند بانها آب لیمو و میوه های دیگر دادند تا از هر حیث بدن آنهارا در مقابل امراض مثل طاعون ، اسکور بوت، بری‌بری ، گریپ ، تب زرد و امراض مقاربتی حفظ کنند .

حتی بیمارانی را با دارو های شیمیائی که بر مبنای سولفامید ها ، پیرامیدون و حتی‌پنی سلین بود تحت معالجه قرار داد . وبالاخره برای‌شفای آنها به معالجه با لیمو شروع کردند .

بارواج آب مرکبات ومیوه ها مخصوصا لیمو درجبهه های جنك آمار نشان میدهد که تلفات مرك و میر در اثر امراض جنك دوم جهانی نسبت‌به جنك اول بسیار کم شده است وبیش از شصت درصد تقلیل یافته است و این نتایج درخشان در اثرفرماندهی جدید وجوان لیمو در جبهه های‌جنك بدست آمده است .

سی شفا با لیمو

جنك ، جنگی که برای بشریت، ترسناکترین و وحشتناکترین جنگها بوده است پایان یافته است واکنون جامعه بشریت میخواهد در صلح و صفا زندگی کند ولی‌آیا اجتماع بشر آنقدر از سلامت و تندرستی بهره‌مند هست که بتواند از این صلح و صفا که بان احتیاج دارد استفاده کند ؟

اکتشافات و اختراعات جدید علمی برای شکافتن اتم واستفاده از نیروی اتمی و هزاران وسیله دیگری که‌برای بهتر زیستن بشر ابداع شده است باین سئوال جواب مثبت میدهد و ما در اینجا اعلام میداریم که در روی زمین درختی میروید که‌میوه‌آن‌لیموست و این میوه بیش از هر میوهٔ دیگری تمام ویتامین های رادیو آکتیو را در خود فشرده است و اگر این میوه‌را با فراست وهوشیاری مصرف کنند برای افراد بیمار و سالم آثار حقیقی

رپرتاژها...
داستان و ماجراهائی از
این مرده شوها ! ...
دهها مطلب و نکته جالب درباره
رفتگران شهر ما!...
ماجراهای شیرین و بامزه از
جادوگران شهرو نسخه نامرئی شدن.
و نسخه جلب عشق ومحبت برای عشاق
شکست خورده!
در نبرد غولان
دست پرورده گانگسترها پیروزشد
این جمعه
در مجله اطلاعات هفتگی

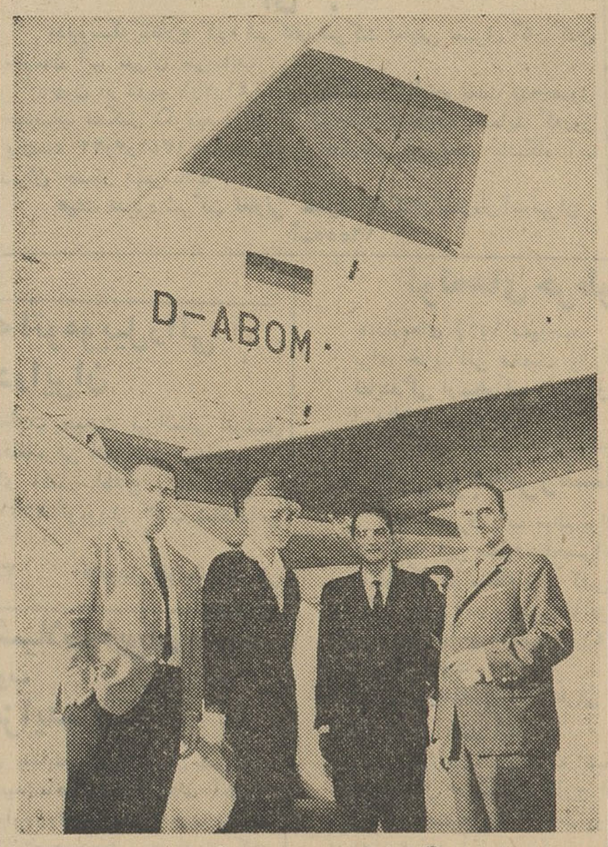

بامداد دیروز آقای فریدون شمس خبرنگار سیاسی‌روزنامه‌اطلاعات بمنظور ادامه تحصیل درروشته حقوق تهران را باهواپیمای لوفت هانزا بقصد امریکا ترك گفت. در فرودگاه مهرآباد آقای روزررئیس‌شرکت هواپیمائی لوفت‌هانزا وگروهی ازدوستان وآشنایان و خویشاوندان آقای شمس را بدرقه کردند.

دراین عکس آقای روزر رئیس‌شرکت‌هواپیمائی لوفت‌هانزا با آقای شمس ویکی از میهمانداران در جلوی هواپیما دیده میشوند .

بدوستداران زیبائی...
نمایشگاه وفروشگاه سرامیك
بابتکار مهندس آشوت میناسیان وهمکاری مبل البرز
شاهرضا مقابل انوشیروان دادگر. تلفن ۴۴۴۶۸
سرامیك
CERAMIC

انگلیسی بیاموزید
کلاسهای انگلیسی انجمن دوشیزگان وبانوان
بسرپرستی دبیران ورزیده و باتجربه ، باروشی بسیار سهل و آسان زبان انگلیسی‌را بشما می آموزد.
برای نامنویسی همه روزه صبح و عصر بدبیرخانه انجمن دوشیزگان و بانوان (خیابان شاهرضا ـ خیابان فرصت ـ شماره ۷۳ ـ تلفن ۶۹۷۱۵) مراجعه فرمائید.

مطب دندانپزشکی
دکتر شروس
مجهز به مدرن ترین وسائل دندانپزشکی ، پرکردن دندانهای حساس بکمك (اراتور) در یك جلسه بدون احساس کمترین ناراحتی ، معالجه قطعی پیوره و تأمین زیبائی لثه و دندانها و رفع بوی بد دهان ، کشیدن دندانهای محکم وغیرطبیعی وتهیه پلاکهای کرومه (دندانهای بدون لثه)
چهارراه یوسف آباد ـ خیابان شاه جنب کلوپ ارامنه
تلفن : ۴۳۷۵۰ پذیرائی صبحها باتعیین وقت قبلی ـ بعدازظهرها از ۴ تا ۸

آگهی مناقصه

اداره کل فنی وزارت پست وتلگراف وتلفن تعمیر و تکمیل وایجاد ساختمانهای پست وتلگراف درنقاط زلزله‌زده را طبق مشخصات موجود دراداره کل فنی بمناقصه میگذارد .

پیمانکاران درجه ۲ وزارت دارائی یاسازمان برنامه که مایل بشرکت در مناقصه باشند بایستی قبلا مبلغ پانصد ریال بحساب شماره ۱۴۲۹ بانك مرکزی پرداخت و رسید آنرا بضمیمه تقاضای شرکت در مناقصه تاآخر وقت اداری روز سه‌شنبه ۲۴ر۷ر۴۱ بدفتر اداره کل فنی در محوطه نی سیم قصر واقع در جاده قدیم شمیران تسلیم دارند .

اداره کل فنی پس از رسیدگی به‌تقاضاهای رسیده‌برای‌متقاضیان واجد شرایط دعوت‌نامه واسناد مناقصه وشرایط مناقصه را ارسال خواهد داشت .

هزینه درج آگهی بعهده برنده مناقصه میباشد . الف ۳۹۲۳
رئیس اداره کل فنی وزارت پست‌و تلگراف وتلفن ـ مهندس همایونمهر

۱ـ۲ آ ـ ۱۹۰۸۲

اتوبوسهای شرکت سهامی اتوتوکل برای استفاده در داخل وخارج شهر بطور دربست دراختیار شماست. تلفن ۲۷۷۹۷ـ۴۰۶۱

۱ـ۳۰ آ ـ ۱۸۸۱۴

سومین قسمت از نظرات اتحادیه بازرگانان ایرانی مقیم هامبورگ درباره: **نتایج ورود ایران ببازار مشترک اروپا**

باهر شرطی

ورود ایران ببازار مشترک، و شکستن سدهای گمرکی

ضربه بزرگی بصنایع ملی ایران زده وموجبات یك بحران اقتصادی تازه‌ای را در کشور پدید خواهد آورد

درصورت تفویض امتیازات گمرکی به کشورهای بازار مشترک وضع صادرات ایران بکشورهای خارج از بازار مشترک که دوم سوم صادرات را تشکیل میدهند وضع مبهمی خواهد داشت

درمورد تاثیر عضویت ایران در صادرات خشکبار ایران ببازارمشترك اروپا ، اتحادیه بازرگانان ایرانی مقیم هامبورك عقیده دارند :

خشکبار

خشکبار ایران دارای بازار های بزرگی است که یکی‌از آنها را بلوك شرقی میتوان نام برد . نزدیکی راه و نیاز این دولتها واحتساب آن در مقابل کالاهای صنعتی مورد نیاز کشور ایران بهترین‌امکان بکالاهای‌مزبورداده‌و چنین معامله‌ای را میتوان بنفع ایران دانست .

بازار دوم کشورهای عضو جامعه اقتصادی اروپا هستند که درآن رقابت کالاهای مشابه از قبیل‌خشکبار یونان ـ ترکیه ـ کشورهای افریقائی وکشورهای استرالیا و ایالات متحده وجود دارد که از نظر جنس تا حدی مرغوبتر و از نظر نزدیکی مسافت سریع‌الحملتر میباشند . درصورتی‌که وضع مشابه گمرکی نیز بوجود آید تاثیر فوق‌العاده‌ای برتقاضای کالاهای مزبور نخواهد گذاشت و فرض تاثیر امر مزبور چندان پراهمیت نیست (بویژه آنکه امکان رفع‌تفاوت‌قیمت‌فعلی بوسیله مثلا تقلیل نرخ حمل یاجایزه صدور کوچك نیز قابل جبران است).

قبول شرط محدود کردن معاملات باکشورهای شرقی یکی‌از بازارهای بزرك این کالا را از ما خواهد گرفت درصورتیکه درمقابل بازاریکه جای آنرا پرکند بما عرضه نخواهد کرد .

کالاهای صادراتی دیگر

کالاهای صادراتی دیگر از قبیل فراورده‌های کشاورزی مثلا پنبه ـ پشم روده ـ پوست ـ کتیرا ـ دانه های روغنی ـ رقم صدورشان بکشور های عضو جامعه اقتصادی اروپا چندان پر‌اهمیت نیست .

تولید نساجی

در مورد فراورده‌های نخی : اخیرا تولید پارچه‌های نخی درایران رونق فراوان گرفته و مقداری کالا بصورت اضافه تولید درآمده است . صنایع پارچه بافی ایران بسیار نوبنیاد بوده و درمقابل مصنوعات مشابه کشورهای عضو جامعه اقتصادی اروپا قدرت رقابت ندارند بویژه آنکه رفع موانع گمرکی و ورود کالاهای مشابه کالاهای تولیدی کشور بایران صنایع مزبوررا کاملا فلج کرده و کارخانه‌ها را ازکار خواهد انداخت .

حمایت صنایع داخلی

سیاست گمرکی دولتها برمحور حمایت صنایع داخلی و حفظ آن در مقابل کالاهای خارجی است : کشور ایران دیرگاهی نیست‌که در راه‌صنعتی شدن گام برداشته و دراین راه باتمام اشکالاتی که پرمتخصصین فن پوشیده نیست توفیقهای نسبی کسب کرده و توانسته است در رشته‌های سبك‌علاوه براینکه احتیاجات داخلی را رفع کند درپاره‌ای از فراورده‌های صنایع سبك کالاهائی را برای صدور به بازارکشور های کوچك از قبیل عراق و افغانستان وغیره آماده گرداند (لازم بتوضیح نیست که مصرف داخلی ایران به مناسبت ضعف قدرت خریدمردم بسیار محدود است وبازار داخلی ایران‌چنان ظرفیتی را که بتواند پاسخ گوی انبوه فراورده‌های مختلف باشد ندارد.)

سرمایه‌داران ملی‌ما که بانهایت کوشش و در حدود امکانات خودبدنبال رشد صنایع سبك هستند از دولت انتظار هرچه بیشتر کمك و حمایت‌را دارند و این تمنیات اخیرا از طرف دولتها بمقداری رعایت‌شده‌که موانع گمرکی درمقابل کالاهای مشابه خارجی وطرح برنامه عمرانی سوم که درآن کمك به صنایع سبك وتوسعه راهها و بسط سدها و رشد کشاورزی وتقسیم اراضی بـزرك بین کشاورزان است توانسته است قسمتی از خواسته های صاحبان صنایع ملی را برآورده‌سازد

ضربه بزرك

ورود ایران به‌بازار مشترك وشکستن سدهای‌گمرکی درمقابل کالاهای خارجی باهر شرطی که باشد ضربه بزرگی بصنایع ملی ما زده و عامل بزرگی برای بسط یك بحران اقتصادی در کشور ما خواهد شد .

یکی‌از شرایط عضویت حذف‌موانع گمرکی از قبیل رفع مزاحمت ازکالاهای خارجی که مشابه است که آن درکشور تولید میگردد :

این ماده قبلا تا مقدار زیادی‌بحث شد و احتیاج به بحث اضافی ندارد . تنها نکته‌ای را که میتوان بحث کرد وضع دولت ایران درمقابل کشورهائی است که با آنها قرار داد های کاملة‌الوداد دارد . بااین‌تحلیل‌که در صورت تفویض امتیازات گمرکی به کشورهای آلمان ـ فرانسه ـ بلژیك وهلند و لوکزامبورك ودرآینده‌ـیونان ترکیه ـ انگلستان ـ نروژ ـوکشور های ماوراء بحار . معلوم نیست‌کشور ایران چگونه میتواند مثلا کشورهای متحده آمریکا و سایر طرفین قرارداد های کاملة‌الوداد خودراراضی‌نگهدارد. چنانچه این قراردادها را بطور یك طرفه حذف کند وضع صادرات بـاین کشورها را که دوسوم صادرات ایران را تشکیل خواهد داد چه خواهدشد؟ ودرصورتیکه نرخ گمرکی را نسبت به‌آنها نیز تقلیل دهد بالغ‌بر دوازده میلیارد ریال عواید گمرکی را از چه منبعی پر خواهد کرد ؟

ناتمام

اقتصادی اطلاعات

کارشناسان سازمان ملل

دروزارت صنایع و معادن مشغول کارشدند

کارشناسان سازمان ملل باقسمت فنی وزارت صنایع ومعادن همکاری میکنند

امروز خبرنگار ما از وزارت صنایع و معادن کسب اطلاع کرد که براثر اقدامات آقای دکتر شیبانی معاون‌فنی وزارت صنایع و معادن دو نفر از کارشناسان خارجی سازمان ملل‌متحد آقایان «بولین و بوسار» برای‌همکاری در رشته های صنایع فلزی و سرامیك باقسمت فنی وزارتخانه مزبور مشغول بکار شدند .

کارشناسان مزبور از سازمان ملل متحد حقوق و مزایای خودرا دریافت میدارند و وزارت صنایع و معادن از این بابت هیچگونه هزینه ای ندارد.

د رحال حاضر پنج اداره صنایع نساجی ، صنایع غذائی ، صنایع شیمیائی ، صنایع فلزی و صنایع سلولزی و متفرقه که در قسمت فنی وزارت صنایع و معادن و زیر نظر معاون فنی آنوزارتخانه آغاز بکارکرده است صنایع مربوط بخود را اداره مینماید .

آقای دکتر شیبانی معاون فنی‌وزارت صنایع و معادن در این خصوص به خبرنگار ما اظهار داشت .

تشکیل ادارات مزبور از جمله مسائلی بود که وزارت صنایع‌ومعادن از چندی قبل به آن معتقد شده بود بهمین جهت مقدمات کار را در یکی د وماه اخیر فراهم کردیم.

اکنون سرعت عمل و بخصوص دقت و توجهی که در کارادارات مزبور وجود دارد باعث شده‌است که صاحبان صنایع رضایت بیشتری داشته باشند بخصوص که کلیه امور ادارات‌مزبور بوسیله مهندسین مجرب و علاقمند انجام میگیرد .

دولت باتأسیس کارخانه ذوب آهن توسط مردم موافقت کرد

کارخانه ذوب آهن خصوصی باظرفیت ۳۵ هزار تن بین اهواز و خرمشهر ساخته میشود

کارخانه ذوب آهن خصوصی چهارصد میلیون‌ریال‌خرج‌دارد که توسط سرمایه داران ایرانی وسوئدی تامین‌میشود وآهن‌های قراضه را به پروفیل‌های مختلف فولادی وآهنی تبدیل‌خواهدکرد

کمیسیون دائم نظارت برصنایع در آخرین جلسه خود با تاسیس کارخانه خصوصی ذوب‌آهن قراضه بظرفیت۳۵ هزار تن درسال موافقت کرد .

کارخانه مزبورکه باسرمایه ایرانی و خارجی تاسیس میشود با ذوب‌آهن قراضه و بوسیله دستگاه نورد انواع پروفیل‌های کوچك فولادی و مفتول و آهن تسمه و برخی از انواع دیگر را تولید خواهد کرد .

طرح کارخانه ذوب آهن قراضه با مشورت کامل کارشناسان سازمان‌ذوب آهن ایران تهیه گردیده و مورد تائید نهائی کارشناسان سوئدی «اسکاندیا‌کنسولت» قرار گرفته است .

کارخانه ذوب آهن قراضه که‌بین اهواز و خرمشهر نصب خواهدگردید دارای کوره‌های «اوپن هارت»میباشد.

کارخانه مزبور درحدود چهل‌میلیون تومان هزینه خواهد داشت که‌قسمت عمده آن بوسیله سرمایه‌گذاران‌ایرانی وبقیه بوسیله سرمایه‌گذاران سوئدی تامین خواهد شد .

امروز یك مقام وزارت صنایع و معادن دراین باره اظهار داشت :

پیشنهاد تاسیس کارخانه ذوب‌آهن قراضه مورد بررسی دقیق وزارت صنایع ومعادن قرار گرفته از هرجهت مطالعه شده است .

زیرا وزارت صنایع و معادن برای جلوگیری از برخی اشتباهات گذشته که در دادن اجازه تاسیس بکارخانجات اتفاق افتاد کوشش داردکه کارخانجاتی درکشور بوجود آید تاهیچگونه‌اشکالی در وضع اقتصادی مملکت وناراحتی برای سرمایه‌گذاران ایجاد نکند باین جهت این نوع کارخانجات از نظرمواد اولیه ، محل ، ظرفیت ، بازارفروش وتامین سرمایه وغیره مورد مطالعه قرار میگیرند و درصورتیکه‌تشخیص داده شد که میتوانند یك واحدسالم اقتصادی باشند برای تاسیس آنها کمك شده وبا آن موافقت میشود .

تجارب ایران در امر خانه سازی

در سمینار بین‌المللی خانه سازی دهلی‌نو مطرح‌گردید

چندی قبل سمینار بین‌المللی خانه سازی در دهلی نو باشرکت‌نمایندگان ممالك مختلف جهان تشکیل گردیددر این سمینار که توسط سازمان ملل متحد ترتیب داده شده بود در باره مسکن بطور کلی بحث و مذاکره بعمل آمد مسکن یکی از مشکلات بزرك دنیای فعلی‌است که‌تمام کشورها و حتی کشور های مترقی نیز دوچار آن میباشند مشکلاتی که کشور های مختلف برای تامین مسکن موردنیاز مردم خود دارند و طرقی که برای‌حل مشکل پیدا کرده مورد توجه سازمان ملل متحد قرار گرفت بهمین جهت برای‌راهنمائی و کمك‌باینگونه کشورها کنفرانس بزرگی در دهلی نو تشکیل گردید . از ایران آقای مهندس‌بدیع معاون مدیر عامل بانك ساختمانی‌که از مهندسین مجرب و باسابقه درامر شهرسازی و خانه‌سازی‌است‌بنمایندگی ایران در این کنفرانس شرکت نمود وبطوریکه‌می‌بینید هنوزسرکارم هستم ودیروزهم‌با آقای نخست‌وزیر ملاقات ومدتی پیرامون امور شورا مذاکره شد .

دبیر کل شورایعالی اداری اضافه کرد که طرح جدید قانون استخدام کشوری هفته آینده تسلیم هیئت دولت خواهد شد .

با استعفای معاون نخست‌وزیر هنوز موافقت نشده است

پیرامون شایعه استعفای آقای دکتر گودرزی معاون نخست‌وزیر و دبیرکل شورایعالی اداری کشور از سمت خود امروز خبرنگار ما کسب اطلاع کردکه استعفای ایشان هنوز مورد تصویب آقای نخست‌وزیر قرار نگرفته است .

دبیرکل شورایعالی اداری دیروز گزارشی‌از فعالیت و برنامه اقداماتی که باید در کار شورایعالی اداری صورت بگیرد به آقای نخست وزیر تسلیم داشت امروز آقای دکتر گودرزی در شورایعالی اداری کشور مشغول کار بود و بخبرنگار ما گفت که هنوز با استعفای من موافقت نشده

آگهی انتخابات صنفی

پیرو آگهی شماره ۳ـ۸۱۶۱۵ ـ ۹ـ۱۱ـ۴۱ شهرداری تهران به اطلاع افراد صنف بستنی فروشی و کافه های بدون نوشابه الکلی می رساند که انتخابات صنف مزبور بساعت ۹ صبح روز چهار شنبه دوم آبان ماه ۱۳۴۱ در محل شورایعالی اصناف واقع در میدان بهارستان برگزار می گردد شرکت کنندگان باید شناسنامه وپروانه کسب خودرا همراه داشته وافرادی‌که درانتخابات شرکت ننمایند بعداحق هیچگونه اعتراضی را نخواهند داشت .

آ ـ ۱۹۱۹۴

شهردار تهران احمدنفیسی

آگهی مجدد

بدنیوسیله باطلاع کلیه شرکای شرکت تعاونی مصرف کارکنان سازمان آب تهران میرساند.

چون در تاریخ ۱ـ۷ـ۴۱ مجمع عمومی فوق‌العاده بعلت عدم‌حصول حدنصاب تشکیل نگردید . لذا از کلیه شرکا دعوت مینماید که‌روز یکشنبه ۲۲ـ۷ـ۱۳۴۱ ساعت شش بعدازظهر در محل باشگاه آب تهران حضور بهمرسانند .

هیئت مدیره شرکت تعاونی مصرف کارکنان سازمان‌آب‌تهران

آ ـ ۱۲۵۵۵

کشتی‌ها

* کشتی «المپیا» ایطالیائی روز پنجم مهرماه با مقدار ۱۵۹۲ تن کالای تجارتی به‌بندر خرمشهر وارد شد .
* کشتی «آل‌چی‌ما» هلندی بامقدار ۱۶۲۴ تن کالا روز ششم مهرماه به بندر خرمشهر وارد شد .
* کشتی «آل مسترتورم» آلمانی‌روز ششم مهرماه با مقدار ۱۶۲۴ تن کالا به‌بندر خرمشهر وارد شد .
* کشتی « شنگوماروِ» ژاپنی روز ۶مهرماه با مقدار ۱۰۷۱ تن کالاوارد شد .
* کشتی «کارتن فلس» آلمانی روز ششم مهرماه با مقدار ۲۲۴۵ تن کالا وارد شد .
* کشتی «اوزارد» انگلیسی روز ششم مهرماه با مقدار ۱۴۷۶ تن به بندر خرمشهر وارد شد .
* کشتی «عربستان» انگلیسی روز ششم مهرماه با مقدار ۷۳۰۸ تن کالا به‌بندر خرمشهر وارد شد .

از حالا باید بفکر محصول سال آینده بود

اصلاح بذر، مبارزه باآفات، مراقبت در تصفیه پنبه‌اقداماتی‌است‌که‌باید صورت‌گیرد

پنبه یك قلم عمده‌صادراتی است و وضع تازه‌ای که از نظر محصول و صادرات پنبه پیش آمده در محافل صادراتی پنبه هنوز مورد بحث است .

دیروز نظر یك کارشناس پنبه‌چاپ شد ، امروز یکی از تجار پنبه که نظرات خودرا در اختیار خبرنگار ما گذارده است‌بنظرخوانندگان‌میرسانیم.

بازرگان مزبور باحفظنام خودچنین معتقد است که پنبه ایران در جهتی سیر میکند که اگر همین امسال برای آن فکری نشود زندگی زارعین پنبه در سال آینده با خطرجدی‌روبروخواهد شد و صادر کنندگان پنبه نیز وضع بهتری از تولید کنندگان پنبه نخواهند داشت .

ممکن است امسال پنبه همه نقاط صدمه ندیده باشد و یا بذر فقط در چند نقطه « دژنره » شده باشد ولی مسلم است که سال بعد وضع باین صورت نخواهد بود و خطر صورت جدی تری خواهد داشت .

خریدار خارجی معمولا باعتباربنبه‌ای که سال قبل خریده بسراغ فروشنده میرود اگر یکسال محصول بد باشد او برای خود فروشنده دیگری پیدا خواهد کرد و سال بعد هم بسراغ فروشنده اولی نخواهد آمد .

اصلاح بذر ، مبارزه با آفت ، دقت و مراقبت در تصفیه پنبه از مسائلی است که نباید سرسری گرفته شود بلکه باید بطور جدی مورد توجه باشد .

آقای «م . ك» یکی از کارخانه‌داران پنبه پاك کنی در این زمینه میگویند: موضوع دژنره شدن بذرپنبه‌راهیچکس نمیتواند منکر شود .

ما معتقدیم که روزنامه اطلاعات میتواند برای نجات پنبه کشور یك حرکت عمومی ایجاد کند . دولت در مقابل افکار عمومی دست باقدام بزند. زارعین و مالکین اراضی زیر کشت پنبه برای نجات محصول و زندگی‌خود تلاش کنند ، بذر مرغوب تهیه نمایند و برای استفاده از کمك های دولت با سازمانهای مربوطه مراجعه کنند .

در شمال مالکانی که بفکر اصلاح بذر خود بوده‌اند بذر سالم کاشته اند امسال محصول خوبی دارند . ازامسال که گذشته . از حالا باید بفکرسال آینده و نجات محصول سال آینده بود .

قابل توجه آقایان مهندسین وشرکتهای ساختمانی

کلیه لوازم ساختمانی ازقبیل بیل زردفیلی ، گلنك مفتول آلات ، توریجات الوان، پنجره رابیدس بجای‌توفال سقف وغیره .

مرکز فروش تهران ـ بوذرجمهری اول‌پامنارفروشگاه ضیائی تلفن ۲۷۱۶۱ ازشهرستانها سفارش پذیرفته‌میشود

۳ـ۳۰ آ ـ ۱۷۰۸۰

طلا

پهلوی	۸۶۰
نیم پهلوی	۴۴۰
ربع پهلوی	۲۴۰
شمش طلا: هر مثقال	۴۵۰
پانزده مناتی قدیم	۱۵۰۰
پانزده مناتی جدید	۱۲۰۰
ده مناتی قدیم	۱۰۰۰
ده مناتی جدید	۸۳۰
پنج مناتی قدیم	۴۴۵
پنج‌مناتی جدید	۳۹۲
یك تومان مسکوك نقره قدیم	۱۰۸
یك‌تومان مسکوك نقره جدید	۲۳٫۵۰
ژوژ قدیم	۸۲۰
ژوژجدید حداکثر	۷۵۰
لیره عثمانی قدیم	۶۶۰
عثمانی جدید حد اکثر	۵۸۰
ادوارد	۷۷۴
بیست دولاری قدیم	۳۵۵۰
بیست‌دولاری جدید	۳۱۸۰
دولار مکزیکی قدیم	۴۵۰۰
دولار مکزیکی جدید	۴۲۰۰
انواع اشرفی قدیم ـ حد اکثر	۳۲۳
اشرفی جدید ـ حد اکثر	۱۲۴

پمپ شناور انگلیسی

سومو

تمام برنزی با مشخصات منحصربفرد

یک فازتا ارتفاع ۲۰۰ متر

سه فازتا ارتفاع ۳۰۰ متر

نمایندگی ، ارسطوزاده ـ فردوسی شماره ۵۶۲

مدل یك فاز برای برق ۱۸۰ـ۲۲۰ ولت با کنتور ۳و۵ آمپر بخوبی کارمیکند

ـ۱ـ آ ـ ۱۵۳۰۶

لوله‌های خرطومی سوئدی

باندازه‌های ½۱ تا ۶ اینچ‌رسید

برای خریدکلی تخفیف وشرائط مناسب‌داده می‌شود

نمایندگی ارسطوزاده و پسران خیابان فردوسی‌شماره ۵۶۲

آ ـ ۱۷۹۳۰ ـ۱ـ

قابل توجه فروشندگان موادغذائی وصاحبان اماکن عمومی

چون مصرف آب سالم برای پیشه‌هائی که‌با بهداشت عمومی ارتباط دارند از هرجهت ضروری است وانجام این منظور منحصرا بوسیله استفاده‌از آب تصفیه شده ممکن میگردد و متاسفانه قسمتی از اماکن که در منطقه لوله کشی واقع گردیده‌اند فاقد انشعاب میباشد . لذا باسازمان آب تهران مذاکره بعمل آمد و چنین توافق‌شده است که نسبت به مغازه‌ها و اماکن عمومی که از تاریخ‌نشر این آگهی تاآخر اسفندماه ۱۳۴۱ بسازمان آب مراجعه و درخواست انشعاب نمایند مساعدتهائی بشرح زیر بشود.

۱ـ هرمتقاضی که معرفی نامه اداره کل بهداری شهرداری را داشته‌باشد از ارائه بـرك اجازه حفاری معاف است .

۲ـ سازمان آب هزینه انشعاب رابطور عادی محسوب خواهد داشت و متقاضیان از پرداخت مبلغ سه‌هزار ریال هزینه‌های خارج از نوبت معاف خواهند بود .

۳ـ بابت هزینه انشعاب ووام اگر از ۸۰۰۰ ریال تجاوز نکند یکربع نقد و بقیه در ۱۲ قسط دریافت خواهد شد و مازاد برمبلغ مزبوردر شش قسط (پس از پایان ۱۲ قسط قبلی) دریافت‌میگردد.

بنابراین بدینوسیله بکلیه پیشه‌وران ومتصدیان اماکن عمومی مشروحه درزیر :

گرمابه‌ها وآرایشگاهها ـ مهمانخانه‌ها و هتل یانسیون ـ کافه‌رستوران ـ کافه قنادی‌ـنانوا‌ـقصابی لبنیات سازی و لبنیات‌فروشی ـ اغذیه فروشی ـ بستنی فروشی و کافه های بدون نوشابه الکلی ـ بوفه‌داران ـ سینماها ـ شیرینی‌سازی ـ عصار و حلوائی وقندریز ـآب‌نبات‌ریز ـ قهوه‌چی ـجگرکی ـسیراب فروش ـ کله‌پز ـ کبابی وحلیم وفرنی‌پز وآشپز و غیره اخطار میگردد که تاپایان سال جاری باداره کل بهداری‌شهرداری مراجعه و بعداز اخذ معرفی‌نامه و تسلیم آن بسازمان آب درخواست انشعاب بنمایند .

بدیهی است باوجود تسهیلات فوق پیشه‌ورانی که محل کسب آنها در منطقه لوله‌کشی واقع شده واز سال آینده فاقد آب تصفیه‌شده باشند بعلت تخلف از دستورات بهداشتی شدیدا تحت تعقیب قانونی قرارخواهند گرفت .الف ۳۹۵۳ ـ۱ ـ۲ آ ـ ۱۹۲۰۲

مدیر کل بهداری شهرداری و معاونت عمومی ـ دکترحبیب‌اله هدایت

بزرگترین مسابقه اتوموبیل‌رانی بین‌المللی درایران

بمسافت ۱۵۰ کیلو متر تحت نظارت جمعیت بین‌المللی اتومبیل روز جمعه بیستم مهرماه‌در فرودگاه قلعه‌مرغی انجام‌خواهد شد .

داوطلبان شرکت درمسابقه برای کسب اطلاع و نام‌نویسی تا روز ۱۲مهرماه همه روزه از ساعت ۱۰تا۱۲باتوموبیل کلوب شاهنشاهی درخیابان ورزش مراجعه نمایند .

آ ـ ۱۸۴۱۲ ـ۱ ـ۳ اتوموبیل کلوب‌شاهنشاهی

شرکت سهامی شیلات ایران

شیلات جنوب

آگهی مزایده

اداره کل دارائیهای خوزستان بنمایندگی از طرف شرکت سهامی شیلات ایران‌بهره‌برداری صید ماهی رودخانه های آبادان وخرمشهر ـ قصبه و هندیجان وتوابع بانضمام ده درصد میگوو ماهیهای وارده‌از خلیج فارس باستثنای صیدماهی وسیله شرکت سهامی شیلات ایران باموسسات وشرکتها ماذون از طرف شرکت سهامی شیلات برای مدت یکسال شمسی از تاریخ‌عقد قرارداد به اجاره واگذار میگردد داوطلبان میتوانند برای دریافت برك‌شرایط مزایده واطلاع از آئین‌نامه مربوطه در تهران به شرکت شیلات ایران و درشهرستانهای خوزستان بادارات دارائی محل مراجعه و پس از دریافت برك مزبور واطلاع از شرایط پیشنهادات خودراتا آخر وقت روز ۱۸ـ۷ـ۴۱ در تهران بشرکت سهامی شیلات ودر خوزستان بادارات دارائی شهرستانهای تابعه تسلیم و رسیددریافت دارند .الف ۳۹۳۸

مدیر کل مالی واقتصادی دارائیهای خوزستان ـ خطیبی

۱ـ۲ آ ـ ۹۰۸۴

غلطکهای مارك **اشکودا** ضامن سرعت وحسن‌انجام‌کار مقاطعه‌کاران‌است

غلطك‌های ساخت کارخانجات معظم‌اشکودا به سراسر جهان‌صادرمیشود

بافرمان هیدرولیك

بادوام

باقدرت

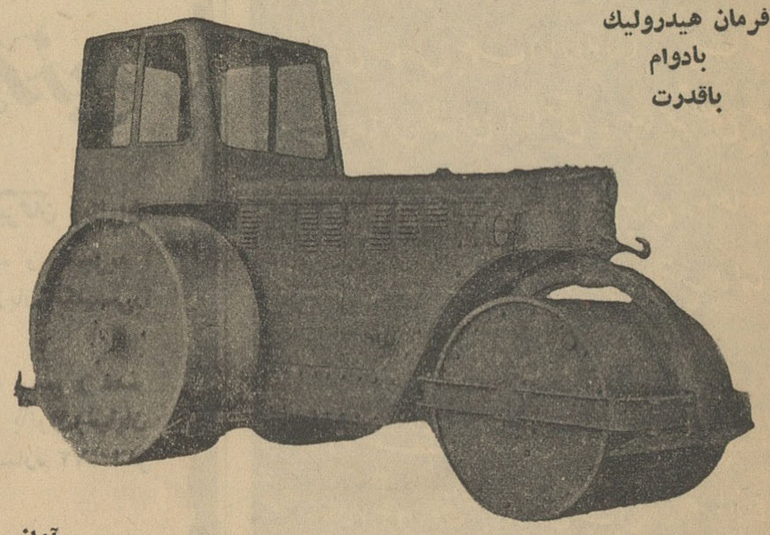

آوازه

برای‌ملاحظه‌وخریدبه:

شرکت تجارتی ایران و اشکودا

چهارراه یوسف‌آباد ـ شماره۲۰۳ ـ تلفن های۴۹۸۱۴ ـ ۴۲۰۵۹ مراجعه فرمائید.

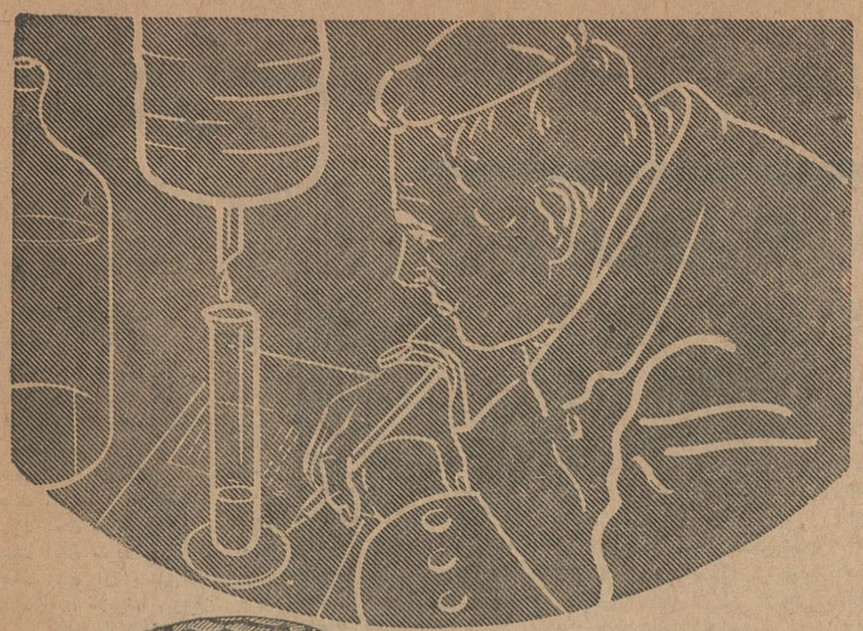

گودیر

تحقیقات بیشتر برای محصول عالیتر

GOODYEAR

برای انجام سه مسابقه

فوتبالیستهای تاج بشوروی میروند

فوتبالیستهای ایرانی با تیم های فوتبال باکو ـ تفلیس و کیف مبارزه خواهند کرد

سرهنگ مکری

همانطور که قبلا اطلاع داده شد تیم فوتبال‌تاج برای‌انجام‌سه مسابقه در شهر های باکو تفلیس و کیف به شوروی عزیمت مینماید .

صبح‌امروز آقای‌جلالی مدیرباشگاه تاج بخبرنگار ما گفت از روی بررسی کارنامه یك ساله بازیکنان تاج و دفتر حضور و غیاب یکساله تمرینات بازیکنان تاج تیم اعزامی انتخاب گردیده و آقای سروان محمود بیاتی کاپیتان تیم‌تاج‌از روی جدول‌تمرینات در تعیین تیم اقدام نموده است و فقط چندنفرازمنتخبین وفوتبالیست های با سابقه تیم‌تاج برای اینکه شانس این مسافرت به فوتبالیستهای جوان تاج داده شود از مسافرت به شوروی صرفنظر کرده و جای خود را بدیگران داده‌اند .

اسامی هیئت اعزامی

کسانیکه به شوروی عزیمت می‌نمایند عبارتند از سرکار سرهنگ مصطفی مکری رئیس‌اسبق فدراسیون فوتبال کشور آقای‌جلالی مدیرباشگاه تاج سرکارسروان‌محمودبیاتی کاپیتان تیم مهندس‌آشوت آدریان مترجم و آقایان رسول مددنوعی ، فیروزپروز، حسین یزدانیان ، حسن حبیبی ، حشمت مهاجرانی ، محمد رنجبر ، منوچهر طیورچی ، محمد بیاتی ، پرویز کوزه کنانی ، کرمعلی نیرلو، پرویزابوطالب ،کامبیز جمالی ، امیك کاراپیتیان عارف قلی زاده، نادر افشار ، حجت ازگلی ، محمد فرزین زاده ،محمد خواجه حسینی ، آندرانیك ابراهیمی

جلالی — جدیکار — یزدانیان — نادر افشار — رنجبر — امیرابواطالب — پروز

ابوطالب — قلی زاده — مددنوعی — خواجه حسینی — کوزه کنانی — طیورچی — مهندس آدریان — مهاجرانی

ازگلی — کاراپتیان — سروان بیاتی — نیرلو — حبیبی — بیاتی — جمالی — فرزین زاده

GOODYEAR

اطلاعات برای جوانان

در مسابقات دوومیدانی دوشیزگان

قهرمانان انجمن دوشیزگان و بانوان از تاجیها جلو افتادند

دراین مسابقات چند رکورد جدید بجای‌گذاشته شد

اخیرا مسابقات دو ومیدانی‌تشویقی دوشیزگان و بانوان زیر نظرفدراسیون دو ومیدانی کشور در استادیوم فرح پهلوی انجام گردید و نتایج زیربدست آمد .

۸۰ متر

در مسابقه دو ۸۰ متر نهائی ژانت کهن صدق از انجمن دوشیزگان و بانوان با رکورد ۱۰٫۹ مقام اول را بدست آورد و هایده مهدوی ازباشگاه تاج دوم ،و الیزا صادقی از باشگاه‌تاج سوم شد .

پرش طول

در مسابقه پرش طول دوشیزه‌نازی بیات ماکو از انجمن دوشیزگان و بانوان با رکورد ۴٫۴۶ متر مقام اول را بدست آورد و دوشیزگان هایده مهدوی از تاج‌دوم و صفاپور ازانجمن دوشیزگان و بانوان سوم شد .

پس از خاتمه مسابقات چند حلقه فیلم رنگی که در مسابقات المپیك‌تهیه شده بود بمعرض نمایش گذارده شد. در مسابقات اخیر نازی بیات‌ماکودر پرش ارتفاع سودابه حسنی در پرتاب دیسك و ژولیت گورکیان درپرتاب وزنه‌رکوردهای‌جدیدی بدست‌آوردند.

تاجیك بروی تشك کشتی باز میگردد

صبح امروز آقای مصطفی تاجیك بخبرنگار ما گفت که دو باره تمرین کشتی را آغاز نموده و در کلیه ـ مسابقات انتخابی آینده نیز شرکت خواهم نمود .

آقای مصطفی تاجیك‌قهرمان سابق کشتی‌ایران و جهان میباشند وچندی قبل نیز باشگاه ورزشی خاور را تاسیس نموده و همه گونه وسائل ورزش‌برای جوانان مهیا نموده‌است.

آقای تاجیك بخبرنگار ما گفت فعلا بین وزن چهارم و پنجم میباشم و در یکی از این دو وزن شرکت خواهم نمود .

کمکهای ملت و دولت فرانسه

بقیه از صفحه ۵

ریخته شد .

خانم «هلو» رئیس انجمن ایران و فرانسه به کمك چند تن از اعضاء انجمن و کارکنان سفارت همه روز مشغول بسته بندی وسائل و آماده کردن آنها برای ارسال بایران هستند.

شرکت ارفرانس تاکنون بیش از یکهزار و سیصد کیلو از این بسته‌ها را مجانا بایران حمل کرده و در همین حدود برای حمل آماده است و ضمنا قبول کرده‌است که تاهر میزان از این بسته ها آماده‌شود به کمك‌خیرخواهانه خود ادامه دهد .

بدستور سفیر کبیر ایران درپاریس یك سرویس دائم بمنظور جمع آوری اعانات و پاسخ تشکر آمیز به صدها نامه همدردی که از نقاط‌مختلفه فرانسه میرسد تحت نظر پزشك سفارت که امور اجتماعی را هم برعهده‌دارد دائر و شب و روز مشغول کار است .

گذشته از کمك‌های نقدی و جنسی که تاکنون شده و هنوز ادامه دارد کلیه درآمد اولین شب نمایش یکی از بزرگترین فیلمهای سال که برنده جایزه فستیوال ونیز شده‌است و تحت ریاست عالیه سفیر کبیر ایران و آقای آندره مالرو وزیر امور فرهنگی فرانسه با حضور هنرپیشگان فیلم نمایش داده شد بنفع زلزله زدگان اختصاص داده شده‌است .

سرپرست فرهنك ناحیه ۳

بقرار اطلاع آقای مهدی خاتمی معاون سابق اداره اعزام دانشجویخارج که‌از فرهنگیان باسابقه وخوشنام‌می‌باشد بسرپرستی فرهنك ناحیه سه تهران منصوب شده است آقای‌خاتمی از فرهنگیانی است که تاکنون درهر پستی قرار گرفته خدمات پرارزشی انجام داده است .

پیشرفتهای اداره‌اعزام دانشجویخارج رامی‌توان مرهون زحمات وی بشمار آورد .

در اتحادیه مدارس ملی

در هفته گذشته جلسه اتحادیه مدارس ملی تهران‌با حضورعده‌ای از روساء دبیرستان ها ودبستان‌های پایتخت تشکیل گردید ابتداچندنفر از خانمها و آقایان راجع به نحوه کار در سال تحصیلی بیاناتی ایراد کردند و برنامه سال جدید بنظر خانم ها و آقایان رسید خواسته های روسای مدارس مورد مطالعه قرار گرفت قرار شد که‌از وزارت فرهنك بخواهند که مدارس دولتی موظف باشند که از ثبت نام‌دانش آموزان متمکن مدارس ملی خود‌داری نمایند و بجای آنها دانش آموزان بی بضاعت را بپذیرند .

وهمچنین سئوال شود که آیا آراء شورایعالی فرهنك به استناد بخشنامه (اعانات) لغو شده یا خیر واگربقوت خودباقیست برای‌مدارس ملی روشن شود .

ساعت ۸ صبح جمعه سیزدهم مهر

برنامه مخصوص سازمان هنری اطلاعات کودکان

درسالن سینما دیانا

مسابقات باجوائز، رقص، آواز، موسیقی، آکروبات، نمایش فیلم

قیمت بلیط ۱۰ ریال

ورود بسالن ساعت هشت‌ونیم‌ـ گیشه‌ازساعت هفت ونیم باز است

تراکتور های

مسی فرگوسن

مدل ۳۵و ۶۵ آماده بتحویل میباشند

نماینده برای شهرستانها پذیرفته میشود

شرکت سهامی تجارتی خزر

خیابان سعدی تلفن ۳۰۰۲۵ ـ ۳۰۰۲۴

مولد برق انگلیسی

۱ـ ۲ـ ۳ کیلووات نفتی ـ بنزینی ـ متحرك

۳ ـ الی ۵ کیلووات دیزلی با موتورهای روستون لیستر ـ فورد ـ بمفورد

نمایندگی : ارسطوزاده ـ خیابان فردوسی ـ شمارهٔ ۵۶۲

آگهی مناقصه خرید پاکت کاغذی

سازمان تعاون کادر نیرو های انتظامی حدود سی تن (سی هزار کیلو) پاکت کاغذی جای شکر کیفی نیازمندی سالیانه سازمان رااز کاغذ گرافت اعلا (بظرفیت های ۵ و۲ و ۱ کیلوئی) باشرایط زیرین‌از طریق مناقصه خریداری می نماید .

۱ـ پیشنهاد دهندگان بایستی معادل ۵درصد ارزش تمام پاکت مورد پیشنهاد بحساب شماره ۱۷۶۴ دربانك مرکزی ایران منظور و فیش بانکی را بضمیمه پیشنهاد خود نمایند .

۲ـ پیشنهادات بانضمام فیش دریافتی ازبانك مرکزی ایران در پاکت لاك و مهر شده تاآخر وقت اداری روز سه شنبه ۱۷ مهر ماه ۴۱ بایستی بدفتر سازمان تحویل و رسید اخذ شود .

۳ـ پیشنهادات واصله در ساعت ۱۰ صبح روز چهار شنبه ۱۸ مهر ۴۱ در هیئت مدیره بازو قرائت حضور پیشنهاد دهندگان نیز در جلسه مزبور آزاد خواهد بود .

۴ـ هزینه باربری و سایر هزینه های متعلقه تا تحویل جنس بانبار مخازن سازمان و هزینه درج آگهی در روزنامه همچنین مالیات وعوارض شهرداری و اتاق بازرگانی (که جمعا بالغ بر ۲٫۲۵ درصد می باشد) بعهده فروشندگان خواهد بود .

۵ـ به پیشنهادات فاقد سپرده ترتیب اثر داده نمی شود و چنانچه برنده مناقصه از انجام تعهد استنکاف ورزد سپرده او به نفع سازمان ضبط خواهد شد .

۶ـ سازمان در رد یا قبول یك یا کلیه پیشنهادات مختارخواهدبود

۱ـ۳ آ ـ ۱۹۱۶۰ مدیر عامل سازمان . سر لشکر علیرضا قریب

آدرس بانو شمس‌الذاکرین روضه خان زنانه

به خیابان غربی باغ فردوس مقابل زمین ۵ روزشگاه کاشی ۸۷ انتقال یافته است .

بورس لوله خرطومی درایران

از ۲ اینچ الی ۸ اینچ مسلح ساخت انگلستان شش متری و کوتاهتر نماینده انحصاری : شرکت ایران مارگو محدود تهران خیابان سعدی شماره ۴۸۱ تلفن ۳۸۱۳۳ ـ ۳۰۵۴۶۵ آ ـ ۱۹۱۴۸

آگهی مزایده شماره یك

اداره مخابرات ارتش مقداری وسایل فرسوده از قبیل بی سیم ، تلفن ، مرکزتلفن وسایل سیمکشی ، موتور برق ، آهن قراضه ـ قطعات برنجی قراضه ـ ابزار و غیره رااز طریق مزایده به فروش می رساند داوطلبین شرکت در مزایده می توانند برای دریافت برگ شرایط و فهرست و مشاهده وسایل همه روزه غیر از روزهای تعطیل از تاریخ ۱۴٫۷٫۴۱ تا تاریخ ۲۹٫۷٫۴۱ در ساعت اداری به آمادگاه مخابرات‌ارتش واقع در پادگان جی شرقی مراجعه نمایند تاریخ تسلیم پیشنهادات تا آخر وقت اداری روز (۳۰٫۷٫۴۱) می باشد

۱ـ۲ آ ـ ۱۹۱۶۲ اداره مخابرات ارتش

تشکر وسپاسگزاری

بدینوسیله از تیمسار دکتر لطیفی ریاست بیمارستان شهربانی وآقای دکترفتاحی که در عمل جراحی همشیره اینجانب نهایت لطف را باینجانب نموده‌اند سپاسگزارم.

آ ـ ۱۲۵۰۱ پاسبان خرم کلانتری ۲

۸٫۷٫۴۱

وزارت کشاورزی

آگهی نوبت اول

مربوط باجرای قانون اصلاحات ارضی در کلیه‌مناطق و بخش‌های تابعه شهرستان نیشابور

بمنظور اجرای ماده هشتم قانون اصلاحی قانون اصلاحات ارضی کلیه مالکین شهرستان نیشابور که میزان مالکیت آنان از حد نصاب مقرر در ماده ۲ قانون فوق و تبصره های مربوط به آن تجاوز می نماید موظفند بسازمان اصلاحات ارضی مناطق مزبور که مرکز آن در اداره کشاورزی نیشابور است مراجعه و وضعیت املاك خودرا اعم از حد نصاب ومستثنیات مقرر در ماده ۳ قانون مذکور در اظهار نامه های چاپی که‌از طرف سازمان مزبور در اختیار آنان گذارده می شود دردو نسخه بانضمام دونسخه از رونوشت مصدق اسناد مالکیت یا مستند تصرف خودحد اکثر ظرف مدت یکماه از تاریخ صدور آگهی نوبت دوم بسازمان مزبور تسلیم ورسید دریافت دارند مالکینی که‌از تسلیم اظهارنامه تاموعد مقرر خود‌داری و یا عالما و عامدا برخلاف حقیقت مطالبی قید کنند علاوه براینکه اداره کشاورزی محل راسا مبادرت به تنظیم صورت وضعیت املاك آنان خواهد کرد طبق تشخیص شورای اصلاحات ارضی به پرداخت یکصد هزار ریال جریمه نیز ملزم خواهند شد . منطقه عمل این آگهی شامل کلیه‌دهاتی است که‌در تاریخ صدور این آگهی ازلحاظ تقسیمات کشوری تابع کلیه بخش های تابعه حوزه فرمانداری شهرستان نیشابور میباشند.

آگهی نوبت دوم ده روز پس از انتشار این آگهی منتشر خواهد شد .

آ ـ ۱۹۱۷۴ وزیر کشاورزی

۸٫۷٫۴۱

وزارت کشاورزی

آگهی نوبت اول

مربوط باجرای قانون اصلاحات ارضی در کلیه مناطق و بخشهای تابعه شهرستان اسفراین

بمنظور اجرای ماده هشتم قانون اصلاحی قانون اصلاحات ارضی کلیه مالکین شهرستان اسفراین که میزان مالکیت آنان از حد نصاب مقرر درماده ۲ قانون فوق و تبصره های مربوط به آن تجاوز می نماید موظفند بسازمان اصلاحات ارضی مناطق مزبور که مرکز آن در اداره کشاورزی اسفراین است مراجعه و وضعیت املاك خودرا اعم از حدنصاب ومستثنیات مقرر در ماده ۳ قانون مذکور در اظهار نامه های چاپی که از طرف سازمان مزبور در اختیار آنان گذارده میشود در دو نسخه نوشته بانضمام دو نسخه از رونوشت مصدق اسناد مالکیت یا مستند تصرف‌خود حداکثر ظرف مدت یکماه‌از تاریخ صدور آگهی نوبت‌دوم بسازمان مزبور تسلیم و رسید دریافت دارند مالکینی که‌از تسلیم اظهارنامه تاموعد مقرر خودداری ویا عالما و عامدا برخلاف حقیقت مطالبی قید کنند علاوه بر اینکه اداره کشاورزی محل راسا مبادرت به تنظیم صورت وضعیت املاك آنان خواهد کرد طبق تشخیص شورای اصلاحات ارضی به پرداخت یکصدهزار ریال‌جریمه نیزملزم خواهندشد . منطقه عمل‌این آگهی‌شامل کلیه دهاتی است که‌در تاریخ صدور آگهی از لحاظ تقسیمات کشوری تابع کلیه بخش های تابعه حوزه فرمانداری شهرستان اسفراین می باشند . آگهی‌نوبت‌دوم ده‌روز پس‌از انتشاراین‌آگهی منتشر خواهدشد.

آ ـ ۱۹۱۷۴ وزیر کشاورزی

اطلاعات– دوشنبه ۹ مهرماه ۱۳۴۱– شماره ۱۰۹۱۱

فهرست اعانه دهندگان بجمعیت شیر و خورشید سرخ

برای زلزله زدگان دهم شهریور تا آخر شهریورماه

بقیه از شماره قبل

ردیف شرح مبلغ

۴۴۸– آقای داود سیپورن ۱۰۰۰
۴۴۹– خانم صدیقه منجمی ۱۰۰۰
۴۵۰– آقای اسداله ، فاطمه ، مریم، آسیه ناصح ۳۰۰۰
۴۵۱– شخص ناشناس ۲۰۰۰
۴۵۲– آقای عین اله حلیمی ۲۰۰۰
۴۵۳– آقای عطاالله ۲۵۰
۴۵۴– آقای سیدی دیبا ۵۰۰
۴۵۵– آقای آل یاسین ۳۰۰
۴۵۶– آقای غلامرضا میرعیان ۱۰۰
۴۵۷– آقای علی محمد تقوی ۶۰۰
۴۵۸– آقای مهندس حسین انواری ۵۰۰۰
۴۵۹– خانم فاطمه نورسته ۱۲۰۰
۴۶۰– آقای حسن واهب ۱۰۰۰
۴۶۱– خانم حمیده شریف ۱۲۰۰
۴۶۲– آقای محمد تقی احسانی ۴۰۰۰
۴۶۳– آقای دکتر نیرالدین سزاوار ۱۰۰۰
۴۶۴– آقای محمود رئیس ۱۰۰۰
۴۶۵– سازمان شاهنشاهی خدمات اجتماعی ۲۰۰۰۰۰۰
۴۶۶–آقای غلامرضاسلطان زاده ۵۰۰
۴۶۷– شرکت سهامی ریسندگی و بافندگی ری ۵۰۰۰۰۰
۴۶۸– بانکملی شعبه گناباد ۲۶۹۵
۴۶۹– کارمندان اداره راه رضائیه ۵۰۰۰
۴۷۰– آقای‌جلیل ناظم‌پور ازرفسنجان ۱۰۰۰۰
۴۷۱– آقای نصرت اله نیلی ازنهاوند ۶۰۰
۴۷۲– خانم فاطمه نیلی از نهاوند ۶۰۰
۴۷۳– آقای محمد سعید دوست از بندر عباس ۳۰۰۰
۴۷۴– آقای حکیم از خوی ۱۰۰۰
۴۷۵– آقای غلامعلی پاینده ازشاهپور ۲۵۰۰
۴۷۶– آقای یوسف خوش کیش‌مدیر کل بانك ملی ایران ۳۰۰۰
۴۷۷– آقای رجبعلی نیا از قوچان ۱۰۰۰
۴۷۸– باشگاه لاینززاهدان ۵۰۰۰
۴۷۹– آقای‌سیدمحمد علی‌شوشتریان از اهواز ۱۵۰۰
۴۸۰– آقای مهندس عزالدین محلاتی از اهواز ۱۳۵۰
۴۸۱– ارسالی از نائین ۲۳۰۰
۴۸۲ –خانم کریمی از بیرجند ۱۰۰۰
۴۸۳ –خانم صغری هروی از تربت حیدریه ۵۰۰۰
۴۸۴–آقای‌عزیزسلیمی‌ازتویسرکان ۲۰۰۰
۴۸۵ –بانکملی لاهیجان ۴۴۶۰
۴۸۶– آقای عباسعلی تربتی ازتربت ۲۰۰۰
۴۸۷– آقای ناصح ازخاش ۱۹۴۰
۴۸۸– آقای حسنعلی سعیدپور ۵۰۰
۴۸۹– آقای محمد هادی ۱۰۰۰
۴۹۰ آقای کیومرث قبادی ۲۵۰۰
۴۹۱ – آقای محمد رضا ۱۰۰۰
۴۹۲– آقای اسمیعل توکلی ۱۰۰۰
۴۹۳– آقای رحیم شمس ۳۰۰
۴۹۴– آقای سعید منطقی ۱۰۰۰
۴۹۵– آقای حمید عمرانی ۲۰۰
۴۹۶– آقای محمد مجدی ۳۰۰
۴۹۷– آقای سرهنك ۱۰۰۰
۴۹۸– آقای محمود جهانشاد ۲۰۰
۴۹۹– آقای عباس منظمی ۱۰۰
۵۰۰– آقای شهریار نوری ۱۰۰۰
۵۰۱– آقای سرهنك محمود امیری ۱۰۰۰
۵۰۲ – خانم منصوره قره گوزلو ۲۰۰۰۰
۵۰۳– آقای انوشیروان وقا ۱۰۰
۵۰۴ –خانم حوا ۵۰۰
۵۰۵– آقای جبار ۵۰۰
۵۰۶– آقای مجید اولیائی ۲۰۰
۵۰۷– آقای الیاسیان ۱۰۰۰
۵۰۸ آقای مهندس‌موسویان ۱۰۰۰
۵۰۹ –خانم معصومه ۵۰۰
۵۱۰– دوشیزه افراز ۵۰۰
۵۱۱ – فتوره چی ۲۰۰
۵۱۲– ناشناس ۲۰۰۰
۵۱۳–آقای فتح‌الله معظمی ۱۰۰۰
۵۱۴– خانم فاطمه طراوت ۱۰۰۰
۵۱۵– آقای امیرفیروز کوهی ۱۵۰۰
۵۱۶ –آقای محمد رضا مشایخی ۱۵۰۰
۵۱۷– آقای دکترمسیح صفوی ۵۰۰
۵۱۸– آقای دکتر محمد صفوی ۱۰۰۰
۵۱۹– فریدون آهور ۵۰۰
۵۲۰– نصرت دل‌آسا ۲۵۰
۵۲۱– رفیع قائم مقامی ۲۰۰۰
۵۲۲– شخص ناشناس ۲۰۰۰
۵۲۳– آقای یوسف برهانی ۵۰۰
۵۲۴– آقای منتظمی ۱۰۰
۵۲۵– خانم عطیه داود زاده ۵۰۰
۵۲۶– آقای عزت‌الله‌داود زاده ۱۵۰۰
۵۲۷– شخص ناشناس ۱۰۰۰
۵۲۸– آقای کاظم نظر ۵۰۰
۵۲۹– شخص ناشناس ۹۰

ردیف شرح مبلغ

۵۳۰– خانم معصومه مفیدی ۵۰۰
۵۳۱– شخص ناشناس ۱۰۰۰۰
۵۳۲ – آقای مرتضی ۵۰۰
۵۳۳– خانم خدیجه یاوری ۵۰۰
۵۳۴– آقای ابراهیم ۵۰۰
۵۳۵– آقای کاظم رضائی‌فر ۲۰۰
۵۳۶– آقای علی‌اصغر ۵۰۰
۵۳۷– کارخانه شعله ۱۰۰۰
۵۳۸– آقای منصور یاوری ۳۳۰
۵۳۹– آقای پرتوی ۱۰۰۰
۵۴۰– آقای شهریاری ۱۰۰۰
۵۴۱– فریدون کیامنش ۵۰۰
۵۴۲– آقای سمیعی ۱۰۰۰
۵۴۳– شخص ناشناس ۱۰۰۰
۵۴۴– آقای‌عمادالدین کاتوزیان ۴۰۰
۵۴۵ – شخص ناشناس ۲۰۰۰
۵۴۶– آقای عیسی خانیان ۵۰۰
۵۴۷– آقای نعمت‌الله فلاح ۱۰۰۰۰
۵۴۸– آقای عبدالله فلاح ۵۰۰۰
۵۴۹ –دوشیزه شکوفه‌منصور ۲۰۰
۵۵۰– آقای محمد علی منصور ۸۰۰
۵۵۱– خانم پروین تیموریان ۵۰۰
۵۵۲– آقای دکتر یوسف اسدی ۱۰۰۰
۵۵۳–شرکت سهامی‌پرس‌اکسپرس ۱۰۰۰۰
۵۵۴– آقای عابدین سپهبدی ۱۰۰۰
۵۵۵– خانم ماهیار نوابی ۲۰۰۰
۵۵۶– خانم ربابه نیری ۲۰۰۰
۵۵۷– آقای عباس محمدیان ۱۰۰۰
۵۵۸– آقای احمد تهرانیان ۲۰۰۰
۵۵۹– آقای دکترصدیق اعلم ۲۰۰۰
۵۶۰ – آقای محسن منصورشامیر اشرافی ۱۰۰۰
۵۶۱–آقای الکساندر کیپ‌وهمکاران ۲۰۰۰۰
۵۶۲– شیرو خورشید سرخ گنبد کاوس ۱۰۰۰۰۰
۵۶۳–شرکت تعاونی‌زیر آب ۵۰۰۰
۵۶۴– خانم قمرسجادی ۲۰۰۰
۵۶۵– آقای محمد خواجوی ۱۵۰۰
۵۶۶– تیمسارابوالحسن آهنی ۲۰۰۰
۵۶۷ –آقای بهروزخوش کیش ۵۰۰
۵۶۸– دوشیزه‌بهناز خوش کیش ۵۰۰
۵۶۹– خانم پری خوش کیش ۱۰۰۰
۵۷۰– آقای‌شاهین خوش کیش ۵۰۰
۵۷۱– شرکت سهامی ارزش ۵۰۰۰
۵۷۲– آقای آوانس اواکیان ۱۰۰۰
۵۷۳– آقای رضا محمودی ۲۰۰
۵۷۴– آقای آسی ۵۰۰
۵۷۵– باجه رودکی ۱۵۰۰
۵۷۶–فدراسیون فوتبال کشور ۵۰۰۰
۵۵۷– کارخانه گونی بافی شاهی ۵۵۰۰۰
۵۷۸–بانو سکینه اصفهان‌زاده از آبادان ۲۰۰۰
۵۷۹ –شخص ناشناس ازفیروزکوه ۱۰۰۰
۵۸۰–آقای علی افکاری‌از مینودشت ۵۰۰
۵۸۱–خانم عذراترابی ۲۰۰
۵۸۲–آقای نعمت اردشیر ۱۰۰۰
۵۸۳ شعبه دانشگاه پرورش اشخاص ۳۲۰۰
۵۸۴–باجه رودکی ۲۰۰
۵۸۵–آقای‌عباسعلی‌حقیقت ۲۰۰۰
۵۸۶–آقای احمدهاشمیان ۶۰۰
۵۸۷–آقای‌مرتضی‌شریفی‌ازسیاهکل ۴۵۰
۵۸۸ آقای دکتر حسن‌امامی ۵۰۰
۵۸۹–آقای علی فتاحی ۵۰
۵۹۰–آقای‌غلامرضاخسروشاهی ۸۰۰
۵۹۱–آقای‌سیروس پورکمالی ۸۰۰
۵۹۲–ارسالی دادگاه شعبه شاه‌آباد ۲۹۲۰
۵۹۳–شرکت مبارك ۱۰۰۰۰
۵۹۴–آقای مجیدآذرخشی ازتبریز ۲۰۰۰
۵۹۵–آقای ابراهیم بانکی اصفهانی از شاهرود ۵۰۰
۵۹۶–آقای بیژن‌محبوب‌از بندرشاه ۵۰۰
۵۹۷–آقای‌شهریار معتمدی ازاهواز ۲۰۰
۵۹۸–آقای‌عبدالعلی‌پزشگی‌از مراغه ۱۰۰۰
۵۹۹–آقای‌فضل‌اله‌نصری ازرودسر ۱۰۰۰
۶۰۰–شهرداری‌خرمشهر ۵۰۰ر۵۰۰
۶۰۱–آقای دکتر قاسم اهری ازاهر ۵۰۰۰
۶۰۲–آقای علی‌اصغر ربانی ۵۰۰
۶۰۳–آقای حسن عطائی ۵۰۰
۵۰۴–آقای مهدی پاکزاد از اهواز ۵۰۰
۶۰۵–عبدالرحیم‌صدیقی‌ازاهواز ۵۰۰
۶۰۶–شعبه ژاله پرداختی اشخاص ۱۵۰۰
۶۰۷–استانداری کرمان ۵۰۰۰۰
۶۰۸–شیرو خورشید سرخ گنبد ۷۶۳۰۰

ردیف شرح مبلغ

۶۰۹–تیمسارسرتیپ‌سیوشانسی ۵۰۰
۶۱۰–آقای محمد علی صدرالدین مدرس‌از اهواز ۳۰۰۰
۶۱۱–آقای‌علی‌اکبرعطارها از اهواز ۲۰۰۰
۶۱۲–آقای مهندس شفیعی‌اززنجان ۵۰۰۰
۶۱۳–اداره‌قندو شکرزنجان ۱۰۰۰
۶۱۴–اداره قندوشکرزنجان ۵۰۰۰
۶۱۵–آقای اسمیعل قشقائی ۵۰۰
۶۱۶–باجه دخانیات ۱۷۰
۶۱۷–آقای‌علیرضاافضلی‌پور ۲۰۰۰۰
۶۱۸–سرهنك محسن‌ستارمنش ۱۰۰
۶۱۹–آقای محسن‌غلام صادقی ۳۰۰
۶۲۰–آقای‌ثقفیان‌ازآمل ۱۰۰۰۰
۶۲۱–آقای صالح علیشاه و خانواده ازگناباد ۱۰۰۰۰
۶۲۲–آقای دکتر سعادت ۴۰۰۰
۶۲۳–آقای جهانگیر اخوندزاده ۵۰۰
۶۲۴–شخص ناشناس ۸۰۰
۶۲۵–آقای اردشیر ۱۰۰
۶۲۶–شخص ناشناس ۲۰۰
۶۲۷–شخص‌ناشناس ۲۵۰
۶۲۸–آقای‌فرهاد نعمانی ۶۰۰
۶۲۹–آقای محمد حسین فهیمی و علیرضا فهیمی ۱۵۰۰
۶۳۰–خانم یعقوبه‌شهربانی ۱۰۰۰
۶۳۱–خانم سلیمه کرندیان ۳۰۰۰
۶۳۲–خانم شکوه حبیبی ۱۲۰۰
۶۳۳–آقای ابراهیم عطیفه ۱۰۰۰
۶۳۴–خانم‌فریده‌فیروزه‌معیلی ۱۰۰۰
۶۳۵–آقای‌احمد حمیدی ۵۰
۶۳۶–شخص‌ناشناس ۲۰۰
۶۳۷آقای‌عزیزی ۵۰۰
۶۳۸سازمان‌امنیت ۳۰۰۰۰۰
۶۳۹–شخص ناشناس ۱۰۰۰
۶۴۰– شخص ناشناس ۴۰۰۰
۶۴۱– سرهنك‌ناصرایروانی ۲۰۰۰
۶۴۲– آقای عبدالرحیم ارفع ۱۰۰۰
۶۴۳– آقای کیومرث ویدا ۶۰۰
۶۴۴– آقای محمد رضا اروندی ۵۰۰
۶۴۵– آقای علی حسن ۱۰۰۰
۶۴۶– شخص ناشناس ۱۰۰
۶۴۷ آقای ابراهیم رزاقی ۳۰۰
۶۴۸– آقای مسعود عیوقی ۱۰۰۰
۶۴۹– آقای حسن محبوبی ۲۷۰
۶۵۰– آقای شاپور بابا کرمی ۲۰۰
۶۵۱آقای محمد مهدی اسدزاده ۱۰۰۰
۶۵۲– شخص ناشناس ۱۰۰۰
۶۵۳– خانم ملیحه صادق ۱۰۰۰
۶۵۴– خانم صدیقه ۵۰۰
۶۵۵– خانم مولود ۳۰۰
۶۵۶– شخص ناشناس ۳۰۰
۶۵۷ آقای حسن ضیاء فر ۲۰۰
۶۵۸– آقای حسین بصیری ۸۵۰
۶۵۹– خانم ملوك انتظامی ۵۰۰
۶۶۰– آقای محمد مهردادیان ۱۰۰۰
۶۶۱– خانم قمرالملوك میدانی ۱۰۰
۶۶۲–آقای هومن گلسرخی ۵۰۰
۶۶۳– آقای حبیب‌الله استاد حسین ۱۰۰۰
۶۶۴– شخص ناشناس ۳۰۰
۶۶۵–آقای فریدون صارمی ۵۰۰
۶۶۶–آقای بیژن شوقی ۳۰۰
۶۶۷– آقای محمد ۱۰۰۰
۶۶۸– آقای نجات بینا ۱۰۰۰
۶۶۹–آقای رحیم رمضانی ۱۵۰
۶۷۰– آقای فرهاد داودی ۵۰۰
۶۷۱– شخص ناشناس ۱۰۰
۶۷۲– آقای محمد مهدوی ۱۰۰
۶۷۳– آقای علیقلی حسینی ۳۲۰۰
۶۷۴– خانم ضیاءالملوك فهیمی ۴۳۰۰
۶۷۵– آقای مصطفی تقی‌زاده ۵۰۰
۶۷۶– خانم گیتی مهیب ۲۰۰
۶۷۷– آقای مهدی لشکری ۲۳۰۰
۶۷۸– آقای مهدی مودب ۱۵۰۰
۶۷۹ – شخص ناشناس ۵۰۰
۶۸۰– شخص ناشناس ۱۰۰۰
۶۸۱– شخص ناشناس ۷۳۰۰
۶۸۲– آقای حسن کریمی ۳۰۰
۶۸۳– سرهنك حسن‌علی‌بیات ۲۰۰۰
۶۸۴– آقای‌میرنجم‌الدین‌مشیربها ۵۰۰
۶۸۵– آقای دکتر احمد فاتحی ۱۵۰۰
۶۸۶ – خانم فخرالزمان نجاتی ۵۰۰
۶۸۷– آقای داریوش‌بهارلو ۱۰۰
۶۸۸– آقای علی خازنی ۲۰۰۰
۶۸۹– خانم منیژه ۷۰۰
۶۹۰– خانم اعظم شاه‌نژاد ۵۰۰
۶۹۱– آقای حاج قاسم صدیقیانی ۲۵۰۰
۶۹۲– شخص ناشناس ۱۰۰
۶۹۳– شخص ناشناس ۵۰۰
۶۹۴– خانم وجیهه صفا ۵۰۰
۶۹۵– آقای علی اشرف تاج بخش ۱۰۰۰
۶۹۶– شخص ناشناس ۱۵۰۰
۶۹۷– آقای بیژن ظهوریان ۲۰۰
۶۹۸– آقای منوچهر دولت آبادی ۲۰۰۰
۶۹۹– خانم هلن صدیق ۵۰۰
۷۰۰– خانم گلاویس هاروطونیان ۲۵۰
۷۰۱– آقای کاظم تهرانی ۱۲۵۰
۷۰۲– آقای ژرژ بابیکیان ۲۰۰۰
۷۰۳–آقای فضل‌الله حسینی ۵۵۰
۷۰۴– آقای کاغذچی ۵۰۰
۷۰۵–عبدالرحیم اسحق‌زاده ۱۰۰۰

ردیف شرح مبلغ

۷۰۶– خانم قدرت مهانی ۱۰۰۰
۷۰۷– آقای شاهرخ وسیله رادیو ۱۰۰
۷۰۸ – آقای عبدالعلی نصفت ۱۰۰۰
۷۰۹– خانم جمیله مهریا ۲۰۰۰
۷۱۰ – خانم خسروی ۵۰۰
۷۱۱– خانم مرضیه گلستانی ۱۰۰۰
۷۱۲– آقای محمد نیشابوری ۱۰
۷۱۳– آقای طوسی ۲۲۰
۷۱۴–آقای امیر خسرو ۷ساله‌وسیله سفارت ایران در دهلی نو ۲۰۰
۷۱۵– آقای علی مراد ۱۳ساله وسیله سفارت ایران در دهلی‌نو ۲۵۰
۷۱۶– خانم محترم اقلیما ۳۰۰
۷۱۷– مسلولین شاه آباد ۶۵۰
۷۱۸– مونسی ۵۰
۷۱۹ – خانم شکوه ۲۰۰۰
۷۲۰– خانم سپهران ۱۰۰۰
۷۲۱– آقای فارس مستخدم لبنانی سفارت ایران در بیروت ۵۴۰
۷۲۲– آقای فرانك گرنین ۴۰۰۰
۷۲۳– آقای میرحسن عاطفی ۲۵۰۰
۷۲۴– آقای غلامحسین صادق محمدی ۳۰۰۰
۷۲۵– سفارت کبرای شاهنشاهی در بغداد ۱۰۰۰۰
۷۲۶– زندانیان شهربانی ۲۰۰۰
۷۲۷– آقای علی خرمی از سروستان فارس ۱۰۰
۷۲۸– آقای عبدالرسول طهماسبی از سروستان فارس ۱۰۰
۷۲۹– آقای مهندس قطبی ۵۰۰۰
۷۳۰– کانون بازنشستگان کشوری ۸۳۰۰
۷۳۱– خانم ایران انواری ۷۰۰
۷۳۲– آقای قاسم محمدی ۶۰
۷۳۳– آقای محمد نبی یاوری ۱۲۰۰
۷۳۴– آقای‌دکترمحسن مخترع ۱۰۰۰
۷۳۵– شخص ناشناس ۲۰۰۰
۷۳۶– جانی هانانیان ۵۰۰
۷۳۷ – آقای جلال‌کوهستانی ۲۰۰
۷۳۸– آقای‌زین العابدین یوسفی‌مقدم ۱۰۰۰
۷۳۹– آقای علیقلی یاوری ۵۰۰۰
۷۴۰– آقای وکیلی ۶۰۰
۷۴۱– شخص ناشناس ۷۵۰
۷۴۲– آقای احمد کفائی ۲۰۰
۷۴۳– آقای رحیم رحیمی ۲۰۰
۷۴۴– شخص ناشناس ۱۰۰۰
۷۴۵– آقای محمد حسن رسولی ۷۰۰
۷۴۶– آقای سید محمدحسین ژیان ۲۰۰
۷۴۷– آقای احمد شمس زاده ۲۰۰
۷۴۸– آقای نعمت اله نوری ۵۰۰
۷۴۹– خانم فهیمه ارباب زاده ۷۰۰
۷۵۰– شخص ناشناس ۱۵۰۰
۷۵۱– شخص نا شناس ۵۰۰
۷۵۲– آقای بهرام ۳۰۰
۷۵۳– شخص نیکو کار ۵۰۰۰
۷۵۴– آقای اسکندرنیانیان ۱۰۰
۷۵۵– خانم خدیجه ۴۰۰
۷۵۶– جناب سرهنك اصغر حکیمی ۵۰۰
۷۵۷– آقای محمود مغروری ۱۰۰۰
۷۵۸– آقای عیسی اصغری ۶۰۰
۷۵۹– آقای منوچهری ۵۰۰
۷۶۰– بانو شهره منوچهری ۵۰۰
۷۶۱– دبیرستان داوری ۶۰۰
۷۶۲– آقای سید حسین اشتهاردیان ۱۰۰
۷۶۳– آقای عل محمد عراقی ۱۰۰۰
۷۶۴– شخص ناشناس ۱۰۰۰
۷۶۵– کارمندان شعبه فردوسی ۳۹۰
۷۶۶– شخص ناشناس ۳۰۰
۷۶۷– شخص ناشناس ۳۰۰
۷۶۸– آقای بیژن ملك احمدی ۳۰۰
۷۶۹– آقای پرویز دولو تاج بخش ۱۰۰
۷۷۰– آقای‌پرویز حافظ بهرامی ۱۰۰
۷۷۱– آقای حسین افشاری ۲۰۰
۷۷۲– شخص ناشناس ۱۲۰۰
۷۷۳– شخص ناشناس ۳۰۰۰
۷۷۴– آقای خسرو کورس مهر ۶۰۰
۷۷۵– شخص ناشناس ۵۰۰
۷۷۶– آقای عبدالغنی فولادی ۲۰۰
۷۷۷– شخص ناشناس ۷۰۰
۷۷۸– ناشناس ۵۰۰۰
۷۷۹– ناشناس ۵۰۰
۷۸۰– شخص ناشناس ۲۰۰
۷۸۱– آقای ایرج ناظریان ۱۰۰
۷۸۲– خانم مرات ۱۰۰۰
۷۸۳– خانم عفت خزاعی ۵۰۰
۷۸۴– خانم مریم پرنده‌نور ۱۰۰۰
۷۸۵– آقای نورالدین کاتوزیان ۱۰۰۰۰
۷۸۶– آقای سعید ۲۰۰
۷۸۷– آقای منصور یاوری ۱۰۰۰
۷۸۸– شخص ناشناس ۱۰۰۰
۷۸۹– شخص ناشناس ۴۰۰
۷۹۰– آقای تقی حمید زاده ۲۰۰۰
۷۹۱– آقای حاجی تدین ۲۰۰۰
۷۹۲– شخص ناشناس ۵۰۰۰
۷۹۳– خانم مهریه فردانیان فرد ۴۰۰
۷۹۴– شخص ناشناس ۵۰۰
۷۹۵– آقای سهراب ۲۰۰
۷۹۶– آقای دکتر حسین امامی ۵۰۰
۷۹۷– آقای علی رضا بهارمند ۲۰۰
۷۹۸– شخص ناشناس ۲۰۰۰
۷۹۹– شخص ناشناس ۶۰۰
۸۰۰– شخص‌ناشناس ۱۰۰
۸۰۱– آقای پیروز ۱۰۰۰

ردیف شرح مبلغ

۸۰۲– آقای مصطفی کسروی ۵۰۰
۸۰۳– آقای اعتضادی ۲۰۰۰
۸۰۴– آقای علی قلی ۵۰۰
۸۰۵– خانم ستودیان ۱۰۰۰
۸۰۶– آقای جمال علم ۱۰۰۰
۸۰۷– آقای حسین حیدر آبادی ۴۰۰
۸۰۸– آقای رضا فرشید ۵۰۰
۸۰۹– آقای حسینعلی مغروری ۳۰۰۰
۸۱۰– خانم منصوره اشرف ۵۰۰
۸۱۱– آقای مهدی ۱۰۰
۸۱۲– آقای دکتر قاسمی ۱۵۰۰
۸۱۳– آقای رضا قاسمی ۱۰۰۰
۸۱۴– آقای عبدالحمید محسن زاده ۲۰۰
۸۱۵– خانم لیلا اعتضادی از سویس ۵۰۰
۸۱۶– آقای نصراله سیفی ۵۰۰
۸۱۷– آقای دکتر غلامحسین شمس آوری ۲۲۰۰
۸۱۸– آقای کامران رضوان ۱۰۰۰
۸۱۹– شخص ناشناس ۱۰۰۰
۸۲۰– آقای منوچهر شریف ۲۰۰
۸۲۱– آقای سروش و رهرامیان ۲۰۰
۸۲۲– شخص ناشناس ۱۰۰۰
۸۲۳– خانم نسرین مومن ۵۰۰
۸۲۴– آقای رضا بوشهری ۲۰۰۰
۸۲۵– خانم سکینه سلیمانی ۳۰۰
۸۲۶– شخص ناشناس ۱۰۰۰
۸۲۷– باشگاه لاینز زاهدان ۲۰۰۰۰
۸۲۸– اداره فرهنك نیشابور ۱۰۴۲۹
۸۲۹– آقای رضا قوچانی ۱۰۰۰
۸۳۰– آقای حسین علی هاشمی از کویت ۱۰۰۰۰
۸۳۱– آقای حسینعلی هاشمی‌ازکویت ۵۰۰
۸۳۲– آقای محمد حسن‌راعی ازمسجد سلیمان ۱۰۰۰
۸۳۳– آقای رحیم شیرازی از مسجد سلیمان ۲۰۰۰
۸۳۴– آقای‌ذبیح‌اله اسدی ازشهسوار ۳۰۰
۸۳۵– سر تیپ سیوشانسی ۵۰۰
۸۳۶– خانم فرنگیس گنجه ای زاده ۱۰۰۰
۸۳۷– خانم ماهرخ بهرام نوشیروان ۱۰۰
۸۳۸– بانك بازرگانی ۱۰۰۰۰
۸۳۹– شخص ناشناس ۵۰۰
۸۴۰– تیمسار سپهبد مرتضی زاهدی ۱۰۰۰۰
۸۴۱– دبیرستان داوری ۴۰۰
۸۴۲– آقای علی امیرانی ۳۰۰
۸۴۳– خانم راضیه مصطفی‌نژاد ۲۰۰۰
۸۴۴– آقای مرتضی مستشیری ۱۰۰۰
۸۴۵– آقای رستم باستان ۵۰۰
۸۴۶– شخص ناشناس ۲۰۰۰
۸۴۷– آقای قدرت اله بهزاد ۱۰۰۰
۸۴۸–خانم فرنگیس‌گنجه زاده ۱۰۰۰
۸۴۹– آقای جواد کوزه کنانی از اردبیل ۱۰۰۰۰
۸۵۰– آقای عباس اسدی تاج آبادی از رفسنجان ۵۰ر۵۱۱
۸۵۱– اداره کل‌گمرك آبادان ۱۳۹۰۸
۸۵۲–آقای رفیعیان‌از خرمشهر ۱۰۰۰
۸۵۳– آقای اسد اله اسد بیگی از خوانسار ۱۵۰
۸۵۴– خانم ویکتوریا قوامی ۱۰۰۰
۸۵۵– آقای حاج مرتضی جواهریان ۵۰۰۰
۸۵۶– شعبه دانشگاه ۲۰۰
۸۵۶– کارمندان ثبت‌قائنات ۱۲۰۰
۸۵۷– شعبه دانشگاه ۴۰۰
۸۵۸– آقای احمد اولیاء ۵۰۰
۸۵۹– بانك تجارتی ایران و هلند ۲۰۰۰۰
۸۶۰– بانك تجارتی ایران و هلند ۲۶۲۵۰
۸۶۱– آقای رستم بلبلی ۲۰۰
۸۶۲– آقای صادق نقوی ۴۰۰
۸۶۳– شعبه ژاله ۱۲۲۰
۸۶۴– سروان بخشی ۱۰۵۰
۸۶۶– آقای سلیمان سپهبدی ۱۱۰۰
۸۶۷ – خانم پوراندخت گرجی ۴۰۰
۸۶۸–شرکت‌اشتادگو ۲۰۰۰۰
۸۶۹–شرکت نوشیروانی‌صادرات پنبه ۲۵۰۰۰
۸۷۰– آقای‌حاج‌محمد تقی‌فلسفی بازرگان ۲۶۰۰۰
۸۷۱– کارخانه شیر پاستو ریزه ۵۰۰۰۰
۸۷۲–آقای مهندس علیرضاامیر سلیمانی ۵۰۰۰۰
۸۷۳– شرکت سهامی ترافیکو ۵۰۰۰۰
۸۷۴– آقای مهندس محسن کامرانی ۵۰۰۰۰
۸۷۵– شرکت زیمنس ۵۰۰۰۰
۸۷۶– شرکت امریکن جوئینت ۱۰۰۰۰۰
۸۷۷– کارخانه صنعتی آزمایش ۱۰۰۳۱۴
۸۷۸– سفارت کبرای انگلستان ۲۱۰۰۰۰۰

ردیف شرح مبلغ

۸۷۹– سفارت کبرای امریک ۷۶۰۰۰۰
۸۸۰– بانك ایران و انگلیس پرداختی آقای احمد شفیق ۲۰۰۰۰۰
۸۸۱– بانك‌کشاورزی ۴۰۰۰۰۰
۸۸۲– آقای محمد ولی‌فرمان - فرمائیان ۴۰۰۰۰
۸۸۳– وزارت امور خارجه ۷۲۰۰
۸۸۴– شرکت سهامی تهروپ ۱۰۰۰۰
۸۸۵– آقای حسین فرخار ۱۱۰۰۰
۸۸۶– شرکت ترافیکو ۱۸۳۰۰
۸۸۷– شرکت ترنو ۱۵۰۰۰
۸۸۸–آقای‌محمد اسمعیل‌صالحی زاده ۵۰۰۰
۸۸۹– شرکت پروفیل سازی ایران ۵۰۰۰
۸۹۰– آقای فتح‌اله زندی ۵۰۰۰
۸۹۱– افسران نیروی دریائی ۵۰۰۰
۸۹۲ سازمان داوطلبان‌خانم زیور ۵۵۰۰
۸۹۳– آقای زندگول ۱۷۸۹
۸۹۴ آقای ارسلان خلعتبری ۲۰۰۰
۸۹۵– شرکت دروکار ۲۰۰۰
۸۹۶– آقای موسوی ۲۰۰۰
۸۹۷– آقای مهدی پاشائی ۲۰۰۰
۸۹۸– آ قای ابراهیم نقیبیان ۲۰۰۰
۸۹۹– آقای‌محمودفیروز بخت ۲۰۰۰
۹۰۰– آقای جلیل زاده ۲۰۰۰
۹۰۱– آقای مهدی منعم ۲۰۰۰
۹۰۲– آقای احمد محمودیه ۲۵۰۰
۹۰۳– شرکت تهران گاز ۳۰۰۰
۹۰۴– سر کار سرهنك پلاسید ۳۰۰۰
۹۰۵– آقای دکتر ثمری ۳۰۰۰
۹۰۶– آقای معقول ۳۰۰۰
۹۰۷– آقای حسن‌وثوقی ۵۰۰۰
۹۰۸–خانم شریفی ۵۰۰۰
۹۰۹–آقای علی ربیع ۵۰۰۰
۹۱۰– آقای‌اکبر مقبول ۵۰۰۰
۹۱۱– آقای حسن صدر ۵۰۰۰
۹۱۲– خانم لیلی ارفع ۵۰۰۰
۹۱۳– شرکت سهامی ایران ماشین ۳۰۰۰۰
۹۱۴– شرکت پلاشت ۱۰۰۰۰
۹۱۵– باشگاه ایران ۵۰۰۰۰
۹۱۶–آقای اصفهانی ۱۰۰۰
۹۱۷– آقای جلیل لطفی کاشانی ۵۰۰
۹۱۸– آقای‌حمید حریری ۲۰۰۰
۹۱۹– آقای حسین وارسته ۱۰۰۰۰
۹۲۰–وزارت بازرگانی ۶۳۹۱۰
۹۲۱– وزارت امور خارجه ۵۰۰
۹۲۲– آقای صبوریان ۵۰۰
۹۲۳– خانم فخری نقیبیان ۵۰۰
۹۲۴– وزارت امور خارجه ۵۰۰
۹۲۵– وزارت امور خارجه ۵۰۰
۹۲۶– وزارت امور خارجه ۵۰۰
۹۲۷– وزارت امور خارجه ۵۰۰
۹۲۸– آقای شمس الدین خلج آبادی ۱۰۰۰
۹۲۹– سرهنك دکتر ملك آرا ۱۰۰۰
۹۳۰– خانم پری نیك روش ۱۰۰۰
۹۳۱– آقای اصغر ۴۰۰
۹۳۲–آقای‌مهندس‌عباس‌افراشته ۱۰۰۰
۹۳۳– آقای حاجی معقول ۱۰۰۰
۹۳۴– شخص ناشناس ۱۰۰۰
۹۳۵– خانم ستوده ۱۵۰۰
۹۳۶– شخص ناشناس ۱۰۰۰
۹۳۷– آقای محمد یوسفیان ۱۰۰۰
۹۳۸–آقای خداکرم‌زندی ۵۰۰
۹۳۹– آقای‌علی اقبال ۱۰۰۰۰
۹۴۰– آقای حسن بهاری ۱۰۰۰
۹۴۱– آقای محسن جعفری ۵۰۰
۹۴۲– آقای ابوالحسن ابتهاج ۵۰۰۰
۹۴۳– شرکت ایران ماشین ۴۹۸۲۷
۹۴۴– شرکت ایران ماشین ۱۰۰۰۰۰
۹۴۵– شرکت فارابی ۱۰۰۰۰
۹۴۶–انجمن زرتشتیان ۱۱۰۵۱۰
۹۴۷– آقای حسن هنر بخش ۳۰۰۰
۹۴۸– آقای محمد ذوقی ۱۰۰۰

ردیف شرح مبلغ

۹۴۹– آقای ابوالقاسم یعقوبی ۱۵۰۰
۹۵۰– بنگاه عمران دشت مغان ۲۸۶۵۰
۹۵۱– شرکت سهامی ثابت پاسا ل ۲۳۶۸۰
۹۵۲– تیمسارسیاهپوش ۲۰۰۰
۹۵۳–آقای‌بدرعاطف ۵۰ر۰۰۰
۹۵۴– آقای حداد پور کرمانی ۵۰۰
۹۵۵– آقای عباس نظری ۳۰۰۰
۹۵۶– وزارت بازرگانی ۱۰۲۰۰
۹۵۷– کمك صلیب سرخ ژنو وسیله بانك پارس ۸۵۷۵۰
۹۵۸–آقای منصور زندنیا ۷۶۰
۹۵۹– بهرینك آلمان الکلهایم توسط آقای‌خسرو شاهی ۱۰۰۰۰۰
۹۶۰–کمپانی شوارتسکف آلمان توسط آقای خسرو شاهی ۵۷۰۰۰
۹۶۱–شرکت ترفو ۷۵۰۰
۹۶۲– صلیب سرخ نروژ مقیم‌اسلو ۵۲۴۱۰۹
۹۶۳– وسیله جناب‌آقای مدیرعامل چك از سفارت فرانسه ۵۰۰۰۰
۹۶۴– آقای مهدی اعتصام بابت‌بانو ایران عاملی ۳۰۰۰
۹۶۵– آقای مهدی اعتصام بابت بانو فخرالملوك اعتصام ۳۰۰۰
۹۶۶– آقای مهدی اعتصام بابت آقای عبدالغفور بابت مهدی کرچه ۴۹۵۰
۹۶۷– شرکت سهامی پنبه‌گرگان ۲۵۰۰۰
۹۶۸– آقای دکتر مقتدری ۱۲۰۰
۹۶۹– آقای علیقلی پناهی ۵۰۰۰
۹۷۰– شیروخورشید سرخ‌اسفراین وسیله آقای بهشتی ۲۰۰۰۰
۹۷۱– بانوفخریه پنبه ارسالی از مشگین شهر ۴۵۷۰
۹۷۲– اداره کل گمرك ۵فقره‌چك ۱۴۳۳۹۰
۹۷۳– دکتر قطر بوی از عجب شیر ۱۰۰۰
۹۷۴– آقای شهاب فردوس معاون وزارت دادگستری ۲۰۰۰
۹۷۵– وزارت بازرگانی ادارات‌تابعه دوفقره چك ۳۰۶۰۰
۹۷۶– سازمان چای ۲۶۲۶۰
۹۷۷– ناشناس ۱۰۰۰
۹۷۸– آقای احمد قوامی پرور وسیله اداره انتشارات ۲۰۰۰
۹۷۹– آقای روحانی نژاد ثبت بهشهر ۱۱۹۵۰
۹۸۰– بانکملی آباده ۴۴۵۰
۹۸۱– شرکت امان وویش ۷۵۰۰۰
۹۸۲– شرکت‌جان براون ۱۱۰۰۰
۹۸۳– آقای موسی شریعت کارمند وزارت خارجه ۱۰۰۰
۹۸۴–آقای‌دکتراسکندری ۱۰۰۰۰
۹۸۵– کارخانه شماره ۲بنگاه برق ۲۱۳۸۰
۹۸۶– کارمندان املاك ومستغلات پهلوی ۲۲۸۹۰
۹۸۷– سفارت کبرای بلژیك ۱۶۵۰۰
۹۸۸– بانکملی ایران ۵۰۰۰۰۰
۹۸۹– شرکت‌های عامل‌نفت‌بوسیله جناب آقای نخست‌وزیر ۲۰۰۰۰۰۰
۹۹۰ چك ازسالی از سفارت‌ترکیه ۲۰۰۰
۹۹۱– آقای حسن امینی ۱۰۰۰
۹۹۲– آقای‌ابوالقاسم‌صفائی ۱۰۰۰۰
۹۹۳– آقای حسین شرقی وسیله اداره رادیو ۱۰۰۰
۹۹۴–بانك‌صادرات‌ومعادن ۳۰۰۰۰۰
۹۹۵– بانك‌صادرات ومعادن‌ارسالی آقای حاج علی عفیفی ۲۰۰۰۰
۹۹۶– داود قاطان ۳۰۰۰
۹۹۷– شرکت مقوا سازی شرق ۵۰۰۰
۹۹۸– آقای ابراهیم افشار ۱۰۰۰
۹۹۹– آقای‌مهندس‌بوریس برزوکه ۱۰۰۰۰۰
۱۰۰۰– بانك بین المللی ایران و ژاپن ۵۰۰۰۰
۱۰۰۱–آقای‌مرتضی قاموسی ۳۰۰۰
۱۰۰۲– اداره کل گمرك ۱۸۰۵۷
۱۰۰۳–شرکت‌تجارتی‌بهروز ۲۰۰۰
۱۰۰۴– شرکت مهندس حسن مولوی ۲۰۰۰۰
۱۰۰۵– جمعیت‌شیر وخورشیدسرخ رودسر ۲۰۰۰۰
۱۰۰۶– آقای‌دکتر آذرخش ۱۰۰۰
۱۰۰۷ –آقای فضل‌اله نبیل ۵۰۰۰
۱۰۰۸– ناشناس ۱۲۱۰
۱۰۰۹– پرس‌اکسپرس ۵۰۰۰۰
۱۰۱۰– آقای وفادار ورجاوندی ۵۰۰

ردیف شرح مبلغ

۱۰۱۱ آقای حاج حبیب‌اله وکیلی ۳۰۰۰
۱۰۱۲– آقای دکتر رستم صرفه ۲۵۰۰
۱۰۱۳– انترپوز ۱۴۱۵۰
۱۰۱۴– آقای پور رضا بدخشان ۱۰۰۰
۱۰۱۵– بانو شوکت صالح ۵۰۰
۱۰۱۶– آقای بهبهانیان سرپرست املاك پهلوی ۲۰۰۰۰
۱۰۱۷– آقای علی حسام ۱۰۰۰
۱۰۱۸– آقای مهندس جعفر یکتا ۵۰۰۰
۱۰۱۹–آقای‌مهندس هابنیان ۲۰۰۰
۱۰۲۰– جناب آقای دکتر امینی ۲۰۰۰۰
۱۰۲۱ –علیا حضرت ملکه پهلوی ۵۰۰۰۰۰
۱۰۲۲–حضرت‌اجل آقای‌امیر کویت ۶۳۰۰۰۰
۱۰۲۳– صلیب سرخ انگلستان ۶۳۰۰۰۰
۱۰۲۴ – آقای‌اولینو علی‌زاده‌بوئیس آمریس ۷۵۰۰۰
۱۰۲۵– انجمن طرفدار بوعلی‌وسیله آقای لقمان الملك ۳۰۰۰۰
۱۰۲۶– رئیس موسسه بوعلی‌وسیله آقای لقمان الملك ۱۷۰۰۰
۱۰۲۷– آقای دکتر مهدی کاشانی از رشت ۳۰۰۰
۱۰۲۸– آقای احمد انوری ۳۰۰۰
۱۰۲۹– گمرك بوشهر ۱۰۰۰۰
۱۰۳۰– آقای مهندس حسین‌مشتاق ۵۰۰
۱۰۳۱– آقای غلامحسین فروهی ۵۰۰
۱۰۳۲– آقای‌حسن صالح پور ۱۰۰۰
۱۰۳۳– جناب آقای راشد ۱۰۰۰۰
۱۰۳۴– بانوبتول راشد وسیله‌جناب آقای راشد ۱۰۰۰
۱۰۳۵– بانو طاهره راشد وسیله جناب آقای راشد ۱۰۰۰
۱۰۳۶ آقای رضا قلی قدیمی نوائی ۲۸۰۰
۱۰۳۷– آقای رات کلف وسیله آقای طیبی ۲۱۰۰۰
۱۰۳۸– آقای صاحب دیوانی بانك کشاورزی ۵۰۰۰۰
۱۰۳۹– آقای‌نصراله‌خاوریان ۱۰۰۰
۱۰۴۰– آقای ذبیح اله ایران‌نژاد ۵۰۰
۱۰۴۱– آقای عبدالحسین محمودی ۵۰۰
۱۰۴۲– شرکت ایرایت وسیله انتشارات ورادیو ۳۰۰۰۰
۱۰۴۳ – شرکت‌ایرایت بابت کارمندان وسیله انتشارات ۲۱۴۴۵
۱۰۴۴–افسران‌ودرجه‌داران‌فروشگاه رشت وسیله‌تیمسار سر لشکرقریب ۲۰۰۰
۱۰۴۵– وزارت کار وسیله جناب آقای نخست وزیر ۲۰۰۰۰۰
۱۰۴۶– وزارت کاراعانه کارگران وسیله جناب آقای نخست وزیر ۱۵۰۰۰۰
۱۰۴۷– جناب آقای وزیر کار وسیله جناب آقای نخست وزیر ۱۰۰۰۰۰
۱۰۴۸– موسسه‌سیتراوسیله‌شرکت ا– جکیم وشرکاء ۱۰۰۰۰۰
۱۰۴۹– آقای مهدی صابر زاده
۱۰۵۰– آقای علی پاشا صالح ۲۰۰۰
۲۰۰۰
۱۰۵۱– سازمان صلیب سرخ انگلستان ۲۱۰۰۰۰
۱۰۵۲– آقای محمد قوام وسیله جناب آقای نخست وزیر ۳۰۰۰۰
۱۰۵۳– انجمن‌ایرانیان وسیله‌جناب آقای نخست وزیر ۲۱۰۰۰
۱۰۵۴– کارکنان‌سازمان آب‌تهران ۱۱۱۷۵۷
۱۰۵۵– شیروخورشید سرخ‌سبزوار ۵۰۰۰۰
۱۰۵۶ – تیمسار سپهبد اقاولی مدیر محترم بانك سپه ۲۰۰۰۰۰
۱۰۵۷ – بانك ساختمانی وسیله جناب آقای نخست وزیر ۳۰۰۰۰۰
۱۰۵۸ – شرکت برق شهاب ۱۰۰۰۰۰
۱۰۵۹ – آقای دکتر رضازاده شفق ۲۰۰۰
۱۰۶۰ – آقای مناف زاده ۸۲۰۰
۱۰۶۱ – جمعیت شیرو خورشید سرخ بوکان ۱۰۰۰۰
۱۰۶۲ – تیمسار سپهبد اقاولی رئیس کانون بانکها ۲۵۰۰۰۰
۱۰۶۳ حضرت شیخ قطر ۶۳۰۰۰۰۰
۱۰۶۴ – آقای عبدالحسین بشیرالهی رایزن سفارت آلمان در توکیو ۳۰۰۰۰
۱۰۶۵ – کانون بازنشستگی کشوری ۴۰۰

بقیه در صفحه ۱۱

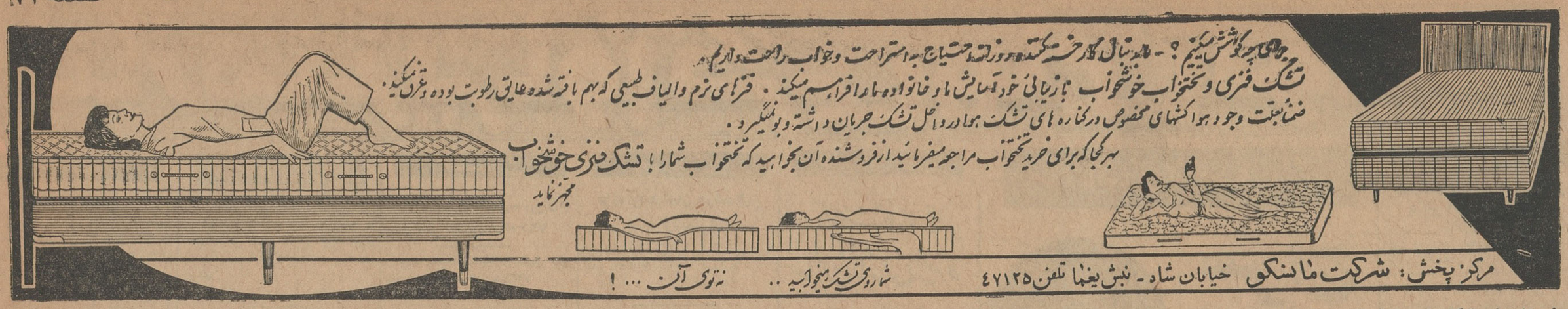

طهران ـ فروشگاههای تشک فنری خوشخواب ـ استیل برلیان ـ شادرو . جهاده پهلوی ـ پیرایش و پالارلاله‌زار ـ مرس چوب ـ آرمان چهارراه شاه ـ الکترو سرویس ومبل ثابت خیابان شاه .
شهرستانها ـ شیراز بنگاه جام ـ مشهد فروشگاه فاران ـ گرگان زندگی نو ـ ساری فروشگاه شعله ـ شاهی عاینقی رنجبر ـ بهشهر ناصر دیانت ـ گنبد کابوس پارسا ـ رشت شرکت مهر ـ تبریز محمد باقر ایپکچی ـ اهواز مبل دقت ـ آبادان شرکت سهامی جنوب ـ بابل فرشید .
آ ـ ۱۹۱۷۰

فهرست اعانه دهندگان بجمعیت شیر و خورشید سرخ

بقیه از صفحه ۱۰

ردیف	شرح	مبلغ
۱۰۶۶	کانون بازنشستگی کشوری	۳۰۰
۱۰۶۷	آقای احمد اقبال	۳۰۰۰
۱۰۶۸	تیمسار سرلشکر محمد ولی انصاری	۲۰۰۰
۱۰۶۹	آقای اکبر زوار وسیله تیمسار سرتیپ خسروانی	۱۰۰۰۰
۱۰۷۰	ارسالی آقای آصف از مراغه	۱۰۰۰۰
۱۰۷۱	ارسالی آقای خطیب از رفسنجان	۲۰۰۰
۱۰۷۲	خانم پریدخت صلاحی	۱۵۰۰
۱۰۷۳	کمپانی مینا پولیس بوسیله آقای ثابت پاسال	۷۵۰۰
۱۰۷۴	کارمندان و کارگران کارخانه صنعتی گرگان	۶۸۵۰
۱۰۷۵	آقای منشی زاده	۳۰۰۰
۱۰۷۶	آقای استیفن و بانو	۱۰۰۰۰
۱۰۷۷	آقای سوی‌اندریو رئیس دبیرستان رازی	۵۰۰۰
۱۰۷۸	آقای دکتر عبداله فریار نماینده سازمان ملل	۵۰۰۰
۱۰۷۹	آقای رضا نوتراد	۱۰۰۰
۱۰۸۰	کارمندان اداره بازرگانی استان ششم	۱۰۰۰
۱۰۸۱	کارمندان شرکت آبیاری همدان	۷۰۰۰
۱۰۸۲	کارمندان شرکت سهامی فیروز	۱۷۷۱۰
۱۰۸۳	آقای دکتر اعتماد حکیم السلطنه	۱۰۰۰۰
۱۰۸۴	آقای حسن ابراهیمی اداره انتشارات و رادیو	۳۰۰۰
۱۰۸۵	شرکت سهامی کارخانه تولید صنعتی	۵۰۰۰۰
۱۰۸۶	آقای مسعود شایان	۱۰۰۰
۱۰۸۷	آقای ابوالفضل حاذقی	۳۰۰۰
۱۰۸۸	آقای مهندس محمد علی مروارید	۱۵۰۰
۱۰۸۹	شرکت نفت ایتالیا وسیله جناب آقای علاء	۲۴۲۰۰۰۰
۱۰۹۰	بانک کار	۱۵۰۰۰۰
۱۰۹۱	آقای مرتضی رفیعان فرماندار مشگین شهر	۲۱۹۰۵٫۵۰
۱۰۹۲	بانک بازرگانی اردبیل	۱۶۰۰
۱۰۹۳	جمعیت ایران جوان توسط جناب آقای دکتر علی اکبر سیاسی	۵۰۰۰۰
۱۰۹۴	اداره ثبت محلات	۳۰۰۰
۱۰۹۵	ناشناس	۵۰۰
۱۰۹۶	آقای محمد رضا جعفرنژاد از رامسر	۵۰۰
۱۰۹۷	اداره کشاورزی رامسر	۳۰۰۰
۱۰۹۸	کارمندان تعمیرگاه شرکت ثابت پاسال	۳۶۵۰
۱۰۹۹	کارکنان دفتر کشتیرانی پارس	۳۰۹۱۵
۱۱۰۰	اعانه بوسیله آقای صدرسفیر ایران در توکیو	۱۵۰۰
۱۱۰۱	بنگاه مستقل آبیاری	۱۵۱۰۰۷
۱۱۰۲	بانک مرکزی ایران	۶۰۰۰۰۰
۱۱۰۳	کارمندان بانک مرکزی	۹۰۲۰۰
۱۱۰۴	آقای محمد علی احمدی	۲۰۵
۱۱۰۵	حضرت ژنرال دوگل	۱۵۳۸۴۶۱
۱۱۰۶	آقای کرباسی و یزدان پناه	۱۱۰۴۰
۱۱۰۷	بانک تجارتی خارجی ایران	۱۰۰۰۰۰
۱۱۰۸	کارکنان بانک تجارت خارجی	۱۷۵۰۰
۱۱۰۹	اعلیحضرت امپراطور حبشه	۱۵۰۰۰۰۰
۱۱۱۰	شرکت واحد	۱۱۰۸۲۰۹
۱۱۱۱	شیرو خورشید سرخ شبستر	۱۹۰۴۰
۱۱۱۲	ناشناس	۲۵۰۰
۱۱۱۳	سید حسین درخشنده از هفت گل	۲۵۰
۱۱۱۴	کمپانی چرخهای زینگر	۱۰۰۰۰۰
۱۱۱۵	حضرت پرنس صدرالدین آقاخان یکهزار دلار	۷۵۰۰۰
۱۱۱۶	شرکت کشاورزی هاوائی یکهزار دلار	۷۵۰۰۰
۱۱۱۷	آقای دانی چر یکصد دلار	۷۵۰۰
۱۱۱۸	آقای پاتریك بیست دلار	۱۵۰۰
۱۱۱۹	ادواردسن وسیله شرکت صادرات پنبه یکهزار دلار	۷۵۰۰۰
۱۱۲۰	صلیب سرخ تایلند	۸۰۰۰ باس معادل ۱۰ر۲ر۱۳۷ لیره
۱۱۲۱	صلیب سرخ آمریکا ده هزار دلار	۷۵۰۰۰۰
۱۱۲۲	صلیب سرخ آمریکا پانزده هزار دلار	۱۱۲۵۰۰۰
۱۱۲۳	موسسه داوطلبان مسیحی لندن پانصد لیره	۱۰۵۰۰۰
۱۱۲۴	موسسه فیات پانزده هزار دلار	۱۱۲۵۰۰۰
۱۱۲۵	شخص ناشناس یکصد لیره	۲۱۰۰۰
۱۱۲۶	آقای تول ده دلار	۷۵۰
۱۱۲۷	مادام لاکام دویست فرانك جدید	۳۰۴۰
۱۱۲۸	آقای ویولاهاندت پنج دلار	۳۷۵
۱۱۲۹	آقای کولتر ده دلار و نیم	۷۸۷٫۵
۱۱۳۰	آقای خاکسالیك پنج دلار	۳۷۵
۱۱۳۱	آقای ۹ دلار	۶۷۵
۱۱۳۲	سفارت آلمان پنجاه هزار مارك	۹۷۷۵۰۰
۱۱۳۳	مغازه لباس فروشی رولاند یکصد و چهل و نه دلار و نیم	۱۱۲۱۲٫۵
۱۱۳۴	اعانه وسیله خانم صفیه فیروز ده لیره و ده شلینگ	۲۲۰۵
۱۱۳۵	آقای عزیزاله خسروی دوازده لیره	۲۵۲۰
۱۱۳۶	بانو مارکرت وپلن سه لیره	۶۳۰
۱۱۳۷	موسسه کانادای لبنان یکصد دلار	۷۵۰۰
۱۱۳۸	آقای دکتر اکبر نسوقی پنجاه دلار	۳۷۵۰
۱۱۳۹	میس ماریان کول وسیله خانم صفیه فیروز پنج دلار	۳۷۵
۱۱۴۰	بانو استاربرت بیست وپنج دلار	۱۸۷۵
۱۱۴۱	آقای تقی میر سپاسی هفتاد دلار	۵۲۵۰
۱۱۴۲	شرکت لایمن محدود یکصد لیره	۲۱۰۰۰
۱۱۴۳	دوشیزه دروتی ـ ح ـ بیك ده دلار	۷۵۰
۱۱۴۴	اعانه وسیله آقای صدرسفیر کبیر ایران در توکیو هفتاد و سه لیره	۱۵۳۳۰
۱۱۴۵	آقای صدر سفیر کبیر ایران در توکیو و بانو پنجاه لیره	۱۰۵۰۰
۱۱۴۶	اعانه وسیله آقای صدرسفیر کبیر ایران در توکیو پنجاه دلار	۳۷۵۰
۱۱۴۷	اعانه وسیله آقای صدرسفیر کبیر ایران در توکیو پنجاه وپنج لیره	۱۱۵۵۰
۱۱۴۸	آقای فرانسس کاروینال سیلمن ده هزار دلار	۷۵۰۰۰۰
۱۱۴۹	اونیون بلژ سازنده مواد قندی پنجاه هزار فرانك بلژیك	۷۵۰۰۰
۱۱۵۰	آقای کریسن پروس ده مارك	۱۸۷٫۵
۱۱۵۱	اداره آمریکائی هفت دلار	۵۲۵
۱۱۵۲	آقای اچ‌وایکزوم پنج دلار	۳۷۵
۱۱۵۳	ریك محصل ژاپنی پنج دلار	۳۷۵
۱۱۵۴	لیترا ده هزار لیره ایتالیا	۱۲۰۰
۱۱۵۵	آقای لوی‌جی یکهزار لیره ایتالیا	۱۲۰
۱۱۵۶	بانو نوش‌آفرین پنجاه فرانك سویس	۸۵۷٫۵
۱۱۵۷	سفارت ایران در بغداد دویست وپنجاه دینار	۵۲۷۱۰
۱۱۵۸	آقای علی‌اکبر رشیدی زاده	۱۰۰
۱۱۵۹	خانم اسدزاده	۲۰۰
۱۱۶۰	آقای رکن‌الدین آشتیانی	۲۰۰۰
۱۱۶۱	آقای حسن شکوهی	۱۰۰۰
۱۱۶۲	خانم آذرافتصادی	۱۷۰۰
۱۱۶۳	آقای زین‌العابدین مهاجر	۲۰۰۰
۱۱۶۴	شخص ناشناس	۱۰۰۰
۱۱۶۵	آقای کاشانی کارمندان بنگاه خالصه	۱۴۰۰
۱۱۶۶	محمد هاشم برخوردار	۵۰۰۰
۱۶۷	تیمسار سرتیپ سلطانمراد ـ کیکاوسی	۳۰۰۰
۱۱۶۸	آقای ابریشمی	۱۰۰
۱۱۶۹	بنگاه کوشیمیائی	۳۹۴۰
۱۱۷۰	کارمندان سازمان مدیریت صنعتی	۱۰۰۵۰
۱۱۷۱	آقای احمد شفیق حواله ۷ر۹ر۶۲ بانك هامبورك	۱۸۷۵۰
۱۱۷۲	سرجنگل‌داری تبریز	۵۰۰
۱۱۷۳	شیروخورشید سرخ زاهدان ۵۰ر۳۸۳ر۲۱۳	
۱۱۷۴	آقای ابوالقاسم ناسوتی	۵۰۰
۱۱۷۵	بانك صادرات گمرك	۷۰۰
۱۱۷۶	آقای فریدون طهماسب‌پور	۵۸۰
۱۱۷۷	آقای مهدی بهشتی نژاد	۱۰۰۰
۱۱۷۸	آقای سیدحسن عمرانی	۱۰۰۰
۱۱۷۹	خانم الیگودرز	۵۰۰
۱۱۸۰	بانك اعتبارات	۱۰۰۰۰
۱۱۸۱	باجه شاهپور	۵۰۰
۱۱۸۲	اکرم راجبی	۱۰۰۰
۱۱۸۳	آقای موسی نصیری ازاهواز	۲۰۰
۱۱۸۴	آقای احمد نبوی نوری از مراغه	۱۰۰۰
۱۱۸۵	آقای یوسف علی حسینی از خوی	۵۰۰
۱۱۸۶	آقای دکتر اصغر رضائی حواله کتبی ۲۴ فردوس	۱۱۰۰۰
۱۱۸۷	آقای طهماسبی بخشدار	۱۵۴۵۰
۱۱۸۸	آقای علی محمد سمیعیان	۲۰۰۰
۱۱۸۹	آقای رضا شایگان	۵۰۰۰
۱۱۹۰	بانك بازرگانی	۱۵۰۰
۱۱۹۱	آقای مهرداد قوامی	۵۰۰
۱۱۹۲	شعبه رفسنجان	۱۰۰۰۰۰
۱۱۹۳	آقای یوسف اصغری	۱۰۰۰
۱۱۹۴	شیروخورشید سرخ بافت	۱۰۰۰۰
۱۱۹۵	سروان نصراله فتحیان	۱۵۰۰
۱۱۹۶	آباده	۴۴۵۰
۱۱۹۷	آقای حسن اسکندری ازبوشهر	۱۰۰۰۰
۱۱۹۸	بهشهر	۱۱۹۵۰
۱۱۹۹	آقای محمدباقر	۵۰۰
۱۲۰۰	کارمندان سازمان امنیت	۳۰۰۰۰۰
۱۲۰۱	آقای مهندس هوشنك افسر	۱۰۰۰
۱۲۰۲	آقای محمد دانشمند	۴۳۰
۱۲۰۳	خانم منصوره رضائی	۱۰۰
۱۲۰۴	آقای محمودی رضوی	۱۰۰
۱۲۰۵	خانم اشرف‌السادات	۱۰۰
۱۲۰۶	آقای مرادیان	۳۰۰۰
۱۲۰۷	خانم درخشنده سپهبدی	۱۰۰۰
۱۲۰۸	آقای تقی زند مقدم ازکرند	۲۰۰۰
۱۲۰۹	آقای مرتضی صفدری ازهرسین	۵۰۰
۱۲۱۰	کارمندان فرمانداری بم از بم	۳۰۰۰
۱۲۱۱	فرمانداری نائین	۹۴۴۰
۱۲۱۲	خانم مهین دخت صالح	۵۰۰
۱۲۱۳	آقای احمد صرفی	۲۴۰۰
۱۲۱۴	خانم راضیه	۹۰۰
۱۲۱۵	آقای شریعت دوست	۳۰۰
۱۲۱۶	آقای علی‌اصغر کاظمی	۱۰۰۰
۱۲۱۷	آقای خسرو	۴۳۰
۱۲۱۸	خانم جعفری	۱۴۰
۱۲۱۹	آقای سلیم	۵۰۰
۱۲۲۰	شخص ناشناس	۵۰۰
۱۲۲۱	خانم سکینه اشرف‌زمان خسروی	۱۰۰۰
۱۲۲۲	کارکنان بانك ملی شعبه خلخال	۸۵۰
۱۲۲۳	کارکنان بانکملی بابل	۳۳۵۰
۱۲۲۴	کارکنان بانکملی بندربوشهر	۱۲۷۰
۱۲۲۵	شخص ناشناس	۱۰۰
۱۲۲۶	آقای صالح یوسف	۱۴۰
۱۲۲۷	انجمن پاکستانیان درایران	۳۸۰۰۰
۱۲۲۸	خانم عزت فرح منظر رائفی از رشت	۱۰۰۰
۱۲۲۹	آقای تقی رائفی از رشت	۱۰۰۰
۱۲۳۰	آقای مسعود آذری	۱۰۰۰
۱۲۳۱	آقای هادی گلاین	۱۰۰۰
۱۲۳۲	آقای روبرت تیدول	۱۰۰۰
۱۲۳۳	آقای روبرت استیونس	۴۰۰
۱۲۳۴	خانم کارولین گرفین	۱۰۰
۱۲۳۵	آقای حاجی حسن	۵۰
۱۲۳۶	دوشیزه فریده مزینی	۵۰۰
۱۲۳۷	آقای جمزیرو واس	۶۰۰
۱۲۳۸	گروهبان علی اکبر شیخ‌زاده	۱۰۰۰
۱۲۳۹	از اندیمشك وسیله پست غلام زیرکار	۲۰۰
۱۲۴۰	ازشهسوار وسیله پست احمد وهابی اززندان شهربانی	۵۰۰
۱۲۴۱	از چالوس کارمندان پست و تلگراف	۱۵۴۰
۱۲۴۲	کلیسای صبا کلیمی های خراسانی مقیم تهران	۸۳۵۰
۱۲۴۳	آقای رضا عربشاهی	۵۰۰
۱۲۴۴	آقای دکتر رادپور	۱۰۰۰
۱۲۴۵	آقای مشایخ	۳۰۰
۱۲۴۶	آقای غلامعلی افغان	۵۰۰
۱۲۴۷	دخانیات شاهینداژ	۳۰۰۰
۱۲۴۸	آقای دکتر جواد پارسا از بندرگز	۲۰۰۰
۱۲۴۹	آقای دکتر محمود تهرانی از بندر گز	۱۲۰۰
۱۲۵۰	آقای جوادفازی‌زاده ازکرمان	۵۰۰
۱۲۵۱	خانم لطفی از تربت‌حیدریه	۵۰۰
۱۲۵۲	تیمسار سرتیپ قائیدی از تربت حیدریه	۱۰۰۰
۱۲۵۳	هاشم ضیائی ازتربت حیدریه	۲۰۰
۱۲۵۴	کار مندان داد گستری بهبهان	۲۴۰۰
۱۲۵۵	آقای مهدی رفیعیان ازنائین	۷۰۰
۱۲۵۶	فرمانداری کل لرستان	۶۵۴۰
۱۲۵۷	فرهنگیان اهر	۱۹۹۴۰
۱۲۵۸	کارکنان بانك فردوس	۸۰۳
۱۲۵۹	بانکملی قوچان	۴۰۴۳
۱۲۶۰	بانك بازرگانی سبزوار	۴۱۵۰
۱۲۶۱	کارکنان بانك ملی فیروزکوه	۲۰۰۰
۱۲۶۲	کارکنان بانك ملی خرمشهر	۷۲۳۰
۱۲۶۳	کارکنان بانك ملی کاشمر	۳۹۰۹
۱۲۶۴	کارکنان بانك ملی نیشابور	۴۵۰۰
۱۲۶۵	اداره بهداشت محیط	۷۰۰۰
۱۲۶۶	آقای عزیز سیفی	۲۰۰۰
۱۲۶۷	بانك سپه نیشابور	۱۹۸۰
۱۲۶۸	رئیس شیرو خورشید سرخ اندیمشك	۲۶۰۹۰
۱۲۶۹	آقای عباسعلی پنبه	۳۰۰۰
۱۲۷۰	آقای زردست ازبیرجند	۴۰۲
۱۲۷۱	شهرداری فسا	۱۹۹۷۰
۱۲۷۲	شیرو خورشید سرخ طبس	۱۵۲۹۰
۱۲۷۳	آقای مارتین هارطونیان از نیشابور	۶۰۰۰
۱۲۷۴	آقای محمدهادی مجتهدزاده از نیشابور	۲۰۰۰
۱۲۷۵	حواله کتبی شماره ۲۳ شعبه گلوگان ارسالی شهرداری	۱۰۰۰
۱۲۷۶	حواله کتبی شماره ۲۴ شعبه گلوگان آقای عطاءاله حتاتی	۱۰۳۰۰
۱۲۷۷	وجه نقدی پرداختی بانو بهجت سپهری بحساب	۷۰۹۷۲
۱۲۷۸	وجه نقدی پرداختی آقای عبداله سپهری بحساب	۷۰۹۷۲ـ۱۰۰۰
۱۲۷۹	وجه نقد پرداختی شرکت تجارتی داورپناه بحساب	۷۰۹۷۲
۱۲۸۰	چك شماره ۶۹۶۲۱۹ عهده بانك صادرات ومعادن ایران	۱۰۰۰
۱۲۸۱	چك شماره ۴۱۲۸۰۴ عهده بانك مرکزی پرداختی وزارت بازرگانی	۲۸۲۰۰
۱۲۸۲	چك شماره ۴۴۸۹۲۵ عهده بانك بیمه پرداختی وزارت بازرگانی	۲۴۰۰
۱۲۸۳	چك شماره ۵۹۵۷۸۷ عهده بانك صادرات پرداختی شخص ناشناس	۴۵۷۰
۱۲۸۴	آقای مهندس بریمانی	۱۰۰۰
۱۲۸۵	انجمن محلی حشمتیه	۴۵۰۰
۱۲۸۶	آقای عمادالدین سزاوار	۵۰۰۰
۱۲۸۷	شرکت ایرینج	۵۰۰۰
۱۲۸۸	آقای اسمعیل صارمی	۲۰۰۰
۱۲۸۹	کارمندان بازرگانی بوشهر عباسی پهلوی ـ نوشهر و بنادر و کشتیرانی	۷۹۶۳۹
۱۲۹۰	بانك اعتبارات ایران	۵۰۰
۱۲۹۱	کارمندان بانك اعتبارات مشهد	۳۵۰۰
۱۲۹۲	آقای اشاتیك قیمت پنجاه لیره	۱۰۵۰۰
۱۲۹۳	آقای فخرطباطبائی	۱۰۰۰
۱۲۹۴	موسسه انگلیس مطالعات فارسی	۵۰۰۰

بقیه در صفحه ۲۳

ـ رپرتاژهای جالب

ـ داستانهای شورانگیز ایرانی

پاورقیهای خواندنی

ـ هزاران مطلب بسیار جالب علمی، تفریحی و مطالب گوناگون از چهارگوشه جهان و ایران

عکسهای گویا و زنده

ـ همه چیز از همه جا...

ـ هرچه بخواهید

ـ در تنها مجله بی رقیب خاور میانه

اطلاعات هفتگی

آگهی

امتحانات تجدیدی موسسه علوم اداری و بازرگانی

باستناد مصوبه شورای دانشگاه ازدانشجویان دوره‌های گواهینامه که در امتحانات شهریور ماه سال جاری نمره غیر قابل قبول دریافت داشته‌اند در روزهای ۱۴و۱۶ مهرماه امتحان تجدیدی بعمل خواهد آمد داوطلبان میتوانند تا روز۱۲ مهر ماه برای دروسی که مایلند امتحان دهند نام نویسی نمایند.

معاون موسسه علوم اداری وبازرگانی دانشکده حقوق و علوم‌سیاسی و اقتصادی دکتر فریدون معتمد وزیری

۱ـ۲ ۱ـ۱۹۱۱۲

آگهی کانون افسران بازنشسته

باتوجه به‌آگهی مورخه ۲۵ر۶ر۴۱ باطلاع عموم افسران ودرجه‌داران بازنشسته ارتش ، ژاندارمری و شهربانی میرساند . بمنظور جمع‌آوری اعانه کمك بزلزله‌زدگان علاوه بر کمیسیونیکه در کانون افسران بازنشسته تعیین شده حسابی هم بشماره ۱۵۹۱۶ در بانك سپه مفتوح گردیده از کلیه‌افسران بازنشسته که‌مایل بکمك‌به همنوعان خود هستند میتوانند بحساب بالا را که برایشان مقدور است پرداخته ونسخه دوم آنرا بکمیسیون ارسال دارند .

رئیس کانون افسران بازنشسته ارتش ، ژاندارمری ، شهربانی سپهبد شاه‌بختی

آگهی مناقصه شماره ۲۵

اداره سر رشته داری ارتش تعداد دو هزار وپانصد دستگاه بخاری دیگی طرح آمریکارا بمناقصه‌میگذارد .

۱ـ داوطلبان معامله برای ملاحظه نمونه و مشخصات جنس‌مورد معامله و دریافت برگ شرایط معامله و نمونه قرارداد بدایره خریدو پیمانها اداره سررشته‌داری ارتش واقع در فیشرآباد مراجعه و پیشنهاد خودرا دردوپاکت لاك و مهرشده یکی محتوی سپرده و دیگری‌پیشنهاد مربوطه که درروی آن جمله مربوط بمناقصه بخاری نوشته شده باشد تاساعت ۹صبح روز ۲۲ر۷ر۴۱ بدفتر اداره سررشته‌داری ارتش تسلیم ورسید دریافت دارند.

۲ـ پیشنهاددهندگان یکنسخه دیگر از پیشنهاد خودرا بایدلاك‌و مهرنموده و قبل از تاریخ مناقصه باداره بازرسی مالی ارتش واقع در خیابان سوم اسفند ارسال ورسید دریافتی را ضمیمه پیشنهادی که باداره سررشته‌داری ارتش تسلیم میدارند بنمایند .

۳ـ کمیسیون مناقصه درساعت ۱۰ صبح روز ۲۲ر۷ر۴۱ تشکیل وپیشنهادات واصله راباز وقرائت خواهد نمود.

۴ـ به‌پیشنهاداتی که برخلاف برگ چاپی شرایط معامله تسلیم‌شده باشد ویارسید پیشنهاد ارسالی باداره بازرسی مالی ارتش را ضمیمه نداشته باشد مطلقا ترتیب‌اثر داده نمیشود.

۱ـ۲ آ ـ ۱۹۱۶۴ **اداره سررشته‌داری ارتش**

شرکت سهامی رادیو تلویزیون ایران

سرویس وتعمیر انواع گیرنده‌های تلویزیون

تحت نظر متخصصین کار آزموده

مجهزترین تعمیرگاه تلویزیون ایران

تلفن ۶۳۴۶۶ـ ۶۳۴۶۵

خیابان آیزنهاور ـ خیابان جیحون ـ جنب پپسی کولا

آگهی مناقصه خرید یکدستگاه مولدبرق

شهرداری گنبدکاوس یکدستگاه مولد برق (دیزل‌ژانراتور) با کلیه لوازم وتابلوی فرمان را باشرایط زیر خریداری مینماید .

۱ـ قدرت دستگاه در گنبدکاوس که هم سطح دریا میباشددر حدود ۵۰۰ کیلووات است .

۲ـ داوطلبان فروش باید بدفتر شهرداری گنبدکاوس یا قسمت فنی امور شهرداریها در مرکز مراجعه نموده و شرایط شرکت در مناقصه و مشخصات دستگاه راباپرداخت مبلغ یکهزارریال بدایره درآمد شهرداری دریافت نمایند.

۳ـ پیشنهاددهندگان باید معادل (پنج در صد ازکل‌بهاء)پیشنهادی رابه‌حساب شماره ۵۴ سپرده شهرداری در بانکملی ایران شعبه گنبد کاوس پرداخت و یاضمانت‌نامه بانکی از بانکهای مجاز پیوست‌پیشنهاد خود نمایند .

۴ـ پیشنهادات باید تاآخر وقت اداری روز هفتم آبانماه ۴۱ در مقابل اخذ رسید تسلیم دفتر شهرداری گنبدکاوس گردد.

۵ـ شرایط پرداخت . صدی پانزده ۱۵٪ پس از عقد و مبادله قرارداد صدی ده موقع تحویل موتور صدی پانزده پس از تحویل و بهره‌برداری وبقیه باقساط ۲۴ماهه پرداخت میشود.

۶ـ به‌پیشنهادات مبهم و مشروط و فاقد سپرده ترتیب‌اثر داده نخواهد شد .

۷ـ پرداخت مالیات و عوارض و هزینه چاپ آگهی بعهده برنده مناقصه ۸ خواهدبود.

۸ـ محل تحویل مولد برق مذکور شهر گنبدکاوس میباشد فروشنده مکلف است پس از مبادله قرارداد حداکثر تاپنج ماه موتور آماده نصب و کلادر ظرف ۶ماه‌آماده بهره‌برداری نماید .

۹ـ پیشنهادات رسیده در ساعت ۱۰ صبح روز بعد در کمیسیون مربوطه باز وقرائت میشود .

۱۰ـ حضور پیشنهاددهندگان در جلسه مناقصه آزادبوده‌وشهرداری گنبد کاوس دررد یك ویا کلیه پیشنهادات مختار خواهد بود.

آ ـ ۱۹۱۹۶ **شهردار گنبدکاوس عاطفی**

اطلاعات کودکان

مجله محبوب خردسالان

سه شنبه ها منتشر میشود

نیازمندیها و آگهی های کوچک

استخدام

استخدام تلفنچی
یک خانم تلفنچی باسابقه که‌ماشین نویسی فارسی نیز بداند برای تمام روز دریک شرکت تجارتی استخدام میشود.
طالبین مشخصات کامل خودرا با ذکر حقوق به صندوق پستی ۱۰۳۶ تهران ارسال دارند.
۱-۳ آ-۱۹۰۷۰

برای اشتغال در دانشکده ادبیات اصفهان
چندنفر برای دانشیاری رشته‌های زیر مورد نیاز است:
۱- زبان وادبیات انگلیسی
۲- زبان وادبیات فرانسه
۳- روانشناسی
۴- ادبیات فارسی
از واجدین شرایط تمنی داردجهت ثبت نام و کسب اطلاعات بیشتر به دبیرخانه‌سازمان هدایت‌فارغ‌التحصیلان کشور واقع‌درچهارراه سیدعلی خیابان کاشف مراجعه نمایند الف ۳۹۴۰
۱-۲ آ- ۱۹۰۷۴

استخدام SALESMAN
یک جوان تحصیل‌کرده خارجه که انگلیسی خیلی خوب بداند و دارای تحصیلات بالاتر از دیپلم باشد و همچنین استعداد تجربه کافی دراین رشته داشته باشد برای یک شرکت تجارتی که محصولات فنی میفروشد استخدام میشود داوطلبین مشخصات کامل خودرا به صندوق پستی۱۰۳۶ تهران ارسال دارند.
۱-۳ آ-۱۹۰۶۸

استخدام برای امور لابراتواری معتبر خارجی
چندنفر دوشیزه یا بانوی باسواد متمنی است به اول جاده کرج خیابان بختیار شماره ۳۱ مراجعه نمایند
۱-۲ آ-۱۹۰۹۲

دوشیزه یابانو
که با زبان انگلیسی وماشین‌نویسی آشنا باشد استخدام میشود خیابان حافظ ۸۲ کلاسهای انگلیسی امیرکبیر
۱-۳ آ-۳۰۳۲

بچندنفر زن ومرد باسواد
جهت فروش کارت‌لووردوبیر نیازمندیم خیابان نواب چهارراه شکوفه جنب کوچه شهیدی ساختمان ۳ طبقه‌سفید طبقه اول
آ- ۱۲۵۵۳

جویای کار

راننده درجه۲ شخصی
خدمت کرده وباسواد جویای کار است بتلفن ۳۸۷۲۱ مراجعه فرمائید
آ- ۱۲۵۴۱

جوانی بامعلومات ششم ابتدائی
وبرگ معافی آماده کار است بشماره ۷۱۰ راهنمای روزنامه اطلاعات‌مراجعه فرمائید
آ- ۱۲۵۲۱

تعمیرات

رادیو تلویزیون مامبو
تعمیرات رادیو و تلویزیون در منازل ونصب رادیوگرام‌اتومبیل اکباتان‌سه راه وزارت فرهنگ تلفن ۳۳۳۰۷
۱-۲۶ ۱-۲۸۹۶

ایران تلویزیون
تعمیرات رادیو-تلویزیون درمنازل تحت نظر متخصصین آلمانی۴۳۶۹۳
آ-۳۰ آ-۳۰۰۱

متخصص تعمیرات یخچال‌و کولر
سرویس وتعمیرات بخاری وآبگرمکن سریعا درمحل انجام میدهیم ۴۷۹۲۷
۱-۲۵ آ-۳۰۱۶

سرویس‌رادیو غرب تحت‌نظر متخصص ازآلمان
تعمیر تلویزیون -رادیو گرام و ضبط صوت در منازل سه راه تخت جمشید تلفن ۷۳۳۶۰
۱-۲۶ ۱-۲۶۳۷

کارگاه فنی پارامونت
تعمیر دوربینهای‌عکاسی انواع‌فلاش دوربین های چشمی تحت نظر مهندس کرمانی لاله زار نو مقابل سینما کریستال پاساژ وحدت

سرویس رادیو تلویزیون A.B.A.
تعمیر تلویزیون وکلیه‌دستگاههای الکترونی با مجهزترین وسائل تعمیر ومتخصصین مجرب - شهناز تلفن ۳۰۴۳۵۹
۱-۲۶ آ-۲۷۳۹

بنگاه معاملات اتومبیل

بازرگانی امیر کبیر
اتومبیل دلخواه شما را تهیه یا معاوضه می نماید مقابل کوچه میرزا محمود وزیر تلفن ۵۸۱۴۹۹ مرتضوی یزدی
۱-۲۶ آ-۲۸۰۱

فروشگاه جبهه‌دار
اتومبیل و لاستیک های کهنه شما رابعنوان پیش‌بها قبول‌و بجای آن اتومبیل و لاستیک های نو تحویل میدهد سپه نرسیده بباغشاه ۶۱۰۰۲
۱-۲۶ آ-۲۶۰۶

فروشگاه اتومبیل حکیمی
بدینوسیله پایان تعمیرات وشروع بکار مجدد خود را باطلاع مشتریان محترم میرساند اینک میتوانید اتومبیل های تمیز را ظرف یکساعت بوجه نقد بحداکثر قیمت بفروشید و یا معاوضه نمائید خیابان پهلوی مقابل کافه شهرداری تلفنهای ۶۸۹۴۸ و ۶۵۶۰۶
۱-۲۶ آ-۲۹۰۱

فروشگاه اتومبیل بزرگمهر افتتاح شد
خریدار و فروشنده انواع اتومبیل شورلت -بنز-فولکس-اپل-بوذرجمهری نو تلفن۵۴۴۵۵
۱-۲۵ آ-۲۹۳۳

ورزیده ترین مکانیسین «در تعمیرگاه اتومبیل آلمانی»
مجهزترین دستگاهها -سریعترین سرویس همه و همه.
خیابان‌شمیران‌مقابل‌بی سیم۷۱۶۱۶
۱-۱۵ آ-۲۸۰۹

فولکس واگن استیشن فروشی
یکدستگاه فولکس واگن استیشن تمام صندلی مدل ۶۰ موتور ۶۱ تمیز بعلت مسافرت خارج بفروش میرسد قیمت مقطوع سیزده‌هزاروپانصدتومان لطفا بتلفن ۶۱۱۳۳ مراجعه فرمائید
۱-۲ آ-۳۰۱۸

آگهی فروش اتومبیل
یکدستگاه اتومبیل شورولت (استیشن مدل ۵۸ متعلق به شرکت سهامی مهمانخانه مهرآباد در روزشنبه ۱۴مهر ماه ۴۱ ساعت ۹½ صبح درمحل کاخ املاک پهلوی بحراج عمومی فروخته میشود اشخاص ذیعلاقه میتوانند در ساعت مقرر درجلسه حراج‌مشارکت نمایند.
آ- ۱۲۵۲۵

برای فروش
پاکارد۵۵ دنده اتوماتیک تمیزمرتب سفارت امریکا ۶۰۵۱۱ فرعی ۲۲۴۹
۱-۴ آ-۱۲۵۱۷

مدل ۶۱
اپل رکورد تمیز فروشی ۵۴۴۵۵
آ-۳۰۲۶

بازار فروش اتومبیل

بازار اتومبیل بقیمت روز
دربازار اتومبیل ۹۴۰ همیشه ده‌ها اتومبیل جهت فروش موجود میباشد خرید و فروش و معاوضه اتومبیل‌نیز بقیمت روز و عادله انجام میگیرد.
نشانی مسجد محمودیه داخل توقفگاه کاروان تلفن ۵۶۸۲۷
۱-۶ آ-۳۰۱۳

شیشه خم برای اتومبیل
تلفن: ۵۲۲۲۹

تقویم اطلاعات
دوشنبه نهم مهر ۱۳۴۱
دوشنبه اول جمادی‌الاول ۱۳۸۲
دوشنبه اول اکتبر ۱۹۶۲
اذان صبح ساعت ۴ و ۲۹دقیقه
طلوع آفتاب ساعت ۵ و ۵۷ دقیقه
غروب آفتاب ساعت ۵ و۴۳دقیقه

Graetz RADIO TELEVISION
گرتس
نمایندگی رادیو تلویزیون گرتس که تحت نظر مهندسین آلمانی اداره میشود. تعمیرات هرنوع تلویزیون و ضبط صوت و رادیوی شما را بنحو رضایتبخشی با تضمین کار قبول و باسرویس مجهز سیار همیشه آماده است.
لاله‌زارنو پلاک ۴۴۵ تلفن۳۲۵۶۶

مستغلات

نارمک-تهران‌پارس-تهران‌نو بازرگانی امینی ۷۹۰۰۹۰

چند دستگاه خانه در شمال شهر معاوضه میشود تلفن ۷۲۶۷۸
۱-۱۵ آ-۲۹۷۹

خانه نوساز
باکلیه وسائل بقیمت خیلی مناسب رهن تصرف داده میشود تلفن ۳۲۹۷۱ و ۳۱۸۵۳
۱-۳ آ-۳۰۲۷

اجاره میشود
جهت اتباع خارجی خانه و آپارتمان باشوفاژ و بدون شوفاژ دارندگان به‌آژانس البرز تلفن ۴۲۳۸۲ مذاکره فرمایند
۱-۲ آ-۱۲۵۳۷

بفروش میرسد

قابل توجه داروسازان
داروخانهٔ درپرجمعیت‌ترین نقطه‌شهر با شرایط مساعدی بفروش میرسد تلفن ۵۸۳۳۷
۱-۳ آ- ۱۲۳۲۹

نزدیک مجسمه شاهرضا
خانه ای بمساحت ۹۰متر دارای ۶ اطاق وتمام تجهیزات تلفن۶۸۱۰۰
۱-۳ آ-۳۰۰۵

جبهه شمالی‌خیابان‌شاهرضا
مستغل بتون‌آرمه یکهزارمتر زیر بنای ۵طبقه بیش‌از ۲۵۰۰ تومان در اجاره است نقد ۲۵۰ هزار تومان تلفن ۷۳۲۴۲
۱-۳ آ-۳۰۱۲

اعلان عمارت‌فروشی سه‌طبقه‌ونیم‌مستغلاتی
محل خوش آب وهوا نزدیک آب-فرمانفرما خیابان پاستور دارای‌چهارده اطاق هرطبقه سرویس کامل برای دیدن رجوع فرمائید لاله‌زار ۳۹۷۸۴به
بنگاه کوشان
۲-۲ آ-۱۸۸۸۰

یک‌کارخانه موزائیک سازی کاملا مجهز بابرق سه‌فاز ویکدستگاه‌وانت که فعلاکار میکند درخیابان آیزنهاور باشرایط مساعد فروخته یا واگذار میشود.
تلفن ایران سرویس ۴۵۲۸۸

زمین فروشی
چندقطعه زمین ساختمانی واقع درباغ صبا و شمال چهل متری‌نواب وعباس‌آباد بقیمت نازل بفروش می رسد خریداران محترم به‌آژانس۹۰۰ تلفن ۷۰۲۵۲ مراجعه فرمایند
۱-۱۰ آ-۳۰۳۳

شعبه نفت ۴۱۱ بفروش میرسد
خیابان تهران‌نو مقابل فرودگاه‌خیابان ۱۴متری حسینی

اعلان فروش زمین یکهزار وسیصدمتر متری صدوپنجاه تومان
در خیابان آیزنهاور شرق پمپ بنزین اول شمالا خیابان ده متری جنوب به آیزنهاور رجوع فرمائید لاله‌زار ۳۹۷۸۴ به:
بنگاه کوشان

معاملات تلفن
هرنوع شماره تلفن به نقد واقساط خرید وفروش میشود. تلفن ۵۳۸۴۰

همه نوع تلفن نقد خریداری و قسطی در اختیار مردم قرار میدهیم ۶۲۰۷۱

گم شده

یکبرگ چك شماره ۳۸۳۸۸
بانک بازرگانی ایران شعبه نادری از حساب شماره ۶۸۲ بنام لئون‌بک بندری بمبلغ ده‌هزار ریال گمشده از درجه اعتبار ساقط است ضمنا دو قطعه چك یکی‌هزار وپانصد ریال و دیگری هزار ریال بانک تهران‌شعبه مرکز و مبلغ سیصد و چهل تومان وجه نقد و گواهینامه رانندگی بنام قنبر محمودی‌بشماره ۲۸۴۱ ازهمدان پایه۲ شخصی ومقداری اوراق‌گمشده است از یابنده تقاضا میشود به آدرس خیابان پهلوی روبروی‌بولوار کرج کوچه شقاقی منزل آقای داوری داده ومژدگانی خودرا دریافت دارد
آ- ۱۲۵۵۱

اجاره داده می شود

خانه وآپارتمان درشمال شهر وشمیران
اجاره‌داده میشود به آژانس ۹۰۰ تلفن ۷۰۲۵۲ مراجعه فرمائید
۱-۱۰ آ-۲۹۵۱

خانه شش اطاقه مدرن
درخیابان پهلوی نرسیده به‌سه‌راه ونک باتلفن و برق سه‌فاز به اجاره واگذار میشود برای کسب اطلاعات بیشتر به‌تلفن ۸۲۱۰۶۰ مراجعه‌فرمائید
۱-۳ آ- ۱۲۵۳۱

آپارتمانی پنج اطاقه
نوساز باکلیه وسائل باجاره واگذار میشود تلفن ۴۶۷۱۲
۱-۲ آ-۳۰۲۵

داودیه - خیابان ظفر۲۱
یک‌خانه مدرن ۲طبقه با هفت اطاق ویك زیر زمین ۲ حمام. مستراح فرنگی وایرانی - گنجه‌های دیواری بوفه - جارختی - دارای باغ‌واستخر بمبلغ ماهی یکهزار تومان اجاره داده میشود. به‌تلفن ۴۷۲۱۳ یا ۲۲۴۴۲ مراجعه شود.
۱-۲ آ-۱۲۵۵۷

واگذار میشود

کافه رستوران درجه ۱ خانوادگی
واقع دریکی ازبهترین وپرجمعیت‌ترین خیابانها (مرکز شهر) که مدت ۱۵سال مرتبا بطور مجلل مشغول کار وبهره‌برداری‌است بواسطه مسافرت بخارجه باتمام تجهیزات مربوطه واگذارمیشود طالبین به‌تلفن ۳۳۸۸۵ مراجعه فرمایند

معاملات پول

پول
هر مبلغ بخواهید موجود است بدفتر پول خیابان شاهرضا نزدیك چهارراه پهلوی مقابل دیوار کافه شهرداری بتلفن۴۲۵۱۲ مراجعه‌فرمائید
۱-۳۰ آ-۱۷۹۵

ازده هزار الی یکمیلیون‌تومان
درمقابل مبیع ارزنده نیازمندیم۷۳۲۴۲
۱-۲۶ آ-۲۹۹۶

تومانی سه شاهی مستقیما
باسند مالکیت مراجعه فرمائید۷۳۲۴۲
۱-۲۶ آ-۲۹۹۷

پول شرطی از ۵۰ الی ۶۰۰هزار تومان موجوداست تلفن ۷۲۶۷۸
۱-۱۵ آ- ۲۸۹۲

پول پول
هرقدر بخواهید میتوانید با تلفن ۶۲۰۷۱تماس بگیرید.
۱-۱۰ ۱-۲۸۹۸

هرمقدار پول شرطی
در مقابل مبیع ارزنده موجوداست بنگاه شمشیری چهار راه‌پهلوی شمال شاهرضا شماره ۶۳ تلفن ۴۲۴۴۸
۱-۲۶ آ-۲۹۸۸

ساختمان
ساختمان بطوراقساط میسازیم۷۲۲۵۶
۱-۲۶ آ-۲۹۰۶

دفتر ساختمانی فرزانه
پشت‌شهرداری پاساژ فتوت۳۰۴۸۳۲
۱-۲۶ آ-۲۹۳۴

پیدا شده
این نامه برای انتشار باداره‌رسیده است:
روزنامه محترم اطلاعات
من بلیط فروش خط ۵۴ هستم‌چند روزقبل خانم بلندقد نازك اندامی که بچه کوچکی دربغل داشت پس‌از پیاده شدن بسته‌ای از او بجای ماندخواهش میکنم برای خاطرخدا در روزنامه اعلان کنید که هرروز از ساعت ۳٫۵ تا ۴ بعدازظهر درانتهای خط ۵۴ درمیدان سپه به حسن‌گلفام بلیط‌فروش مراجعه کند. خدابه‌شما اجر بدهد. روی بسته نوشته شده «شایسته خانم ساکن مهرآباد»

صاحب امتیاز و مدیر مسئول: عباس مسعودی
جای اداره: خیابان خیام چاپخانه اطلاعات

سالن مد و آرایش

آموزشگاه کاخ سالن آرایش الیزه
دیپلمه رسمی پاریس‌ولندن
بدینوسیله باطلاع مشتریان‌محترم میرساندکه مدیره آموزشگاه‌ازمسافرت اروپا مراجعت کرده با داشتن امتیاز رسمی از وزارت فرهنگ برای دوره‌دوم هنر آموز می پذیرد.
نشانی -انتهای ایرانشهر کوی‌نقوی کاشی ۳۶
۱-۲۶ آ-۱۰۵۴۳

در تهران پارس
مدیریت سالن آرایش نایل که برای مطالعه به پاریس رفته بود مراجعت و مشغول کار شده است تهران پارس انتهای خیابا نزدین‌تلفن

دفاتر اسناد رسمی

دفتر خانه ۱۳۹ عاصم خیابان شاهرضا
مقابل فرصت تلفن ۳۷۶۳۶
۱-۳۰ آ-۲۵۸۹

دفتر اسناد رسمی ۳۱۱ تلفن ۳۵۷۰۷
فوزیه اول شاهرضا ایستگاه‌آسیاب
۱-۳۰ آ-۲۶۱۹

دفتر خانه ۲۶۸
بسرپرستی علیرضا‌بهبهانی‌خیابان فرح‌آباد ژاله تلفن ۳۰۲۹۸۶ و ۳۶۵۵۵
۱-۳۰ آ-۲۶۹۵

دفتر اسنادرسمی ۳۱۰ تهران
بتصدی‌محمودفاضلی سه‌راه‌امین‌حضور تلفن سردفتر ۵۵۳۹۹ دفتر ۵۷۴۹۱
۱-۲۶ آ- ۲۸۱۷

دفترخانه ۱۱۹
بسرپرستی سراج قاضی زاهدی خیابان بلوار جنب میکده تلفن۴۴۰۸۶
۱-۲۵ آ-۲۹۰۴

آگهیهای متفرقه

جرثقیل توکل
میدان‌شاه تلفن ۵۵۸۲۸ - ۵۰۶۹۱
۱-۲۶ آ-۲۷۳۸

مصنوعات کارنو
سازنده انواع میز ونیمکتهای‌فلزی جهت‌دبیرستان - دبستان -کودکستان نمایشگاه کارنو چهارراه بیمارستان هزارتختخوابی اول اسکندری پلاك ۷۳۵ تلفن ۶۲۸۹۵
۱-۱۰ آ-۲۹۰۲

برنامه فارسی رادیودهلی
رادیو دهلی برنامه فارسی خودرا همه روزه بشرح زیر پخش میکند:
صبح‌ها ساعت هفت وربع تا هفت و نیم بر روی موج ۲۵٫۶۱ و موج ۱۹٫۷۵ برابر با ۱۱۷۱۵ و ۱۵۱۹۰ کیلو سیکل درثانیه.
عصرها ساعت هفت و چهل -پنج بمدت یك ساعت (باستثنای شنبه‌ها) برروی موج ۴۱٫۵۲ و موج ۳۰٫۹۹ برابر با ۷۲۲۵ کیلو سیکل و ۹۷۸۰ کیلوسیکل.

هتلها و رستورانها

هتل لوزان
باطلاع خانواده های محترم می رساند رستوران لوکس - هتل لوزان همه گونه غذا های مطبوع «آلاکارت ومینو» رابا سرویس منظم ومرتب‌با نازلترین‌قیمت در اختیار مشتریان عزیزخودمیگذارد ضمنا سالن‌زمستانی وباغ زیبای تابستانی همیشه جهت جشنهای عروسی و میهمانی وکاکتل پارتی‌آماده بوده‌رضایت‌خاطر مشتریان محترم رابنحو احسن فراهم مینماید یکشنبه و چهار شنبه نیز چلو کباب مخصوص حاضر است
آدرس اول خیابان ایرانشهرتلفن ۴۲۰۶۵ و ۴۹۳۲۱
آ- ۳۰۲۸

سازمانهای فرهنگی و فنی

آموزشگاه دخترانه‌پسرانه خزائلی. شاه آباد کوچه ظهیرالاسلام.
۱-۲۶ آ-۲۷۵۱

کلاس ششم طبیعی دبیرستان خیام
باطلاع دانش‌آموزان میرساند که کلاس ششم طبیعی درسال جاری‌دائر وثبت نام میکند. خیابان سپه مقابل درب‌دوم دانشکده افسری تلفن۴۷۴۶۵
۱-۳ آ-۳۰۰۷

انجمن فرهنگی پروین
برای کودکستان دبستان شبانه-روزی و روزانه نام‌نویسی مینماید. وسیله نقلیه وغذا با انجمن می‌باشد آخر ایرانشهر شمال میدان سنائی تلفن ۸۲۲۰۳۲
۱-۳

آموزشگاه عالی خیاطی وگلسازی ستاره
برای کلاسهای جدیدخود بتعدادی هنرجو نیازمند است داوطلبان میتوانند همه روزه بدفتر آموزشگاه مراجعه و ثبت نام نمایند مدیره هنرستان خانم شمس الملوك‌جوادی باده سال سابقه سه راه سلسبیل خیابان شاهرخ تلفن ۵۳۹۴۲
۱-۱۵ آ-۲۷۷۶

آموزشگاه تعلیم آرایش وزیبائی مهتاب
برای دوره جدید هنرجو میپذیرد نام‌نویسی همه‌روزه - نشانی-انتهای ایرانشهر - خیابان کامیار -کاشی ۳۶ تلفن ۸۲۰۰۸
۱-۱۵ آ-۱۱۰۵۴

داوطلبان متفرقه توجه فرمایند
درآموزشگاههای خزائلی جهت‌آماده ساختن داوطلبان متفرقه برای‌امتحانات اردیبهشت ماه کلاسها از دوره‌مقدماتی گرفته تاکلاسهای ششم طبیعی وادبی وریاضی دایراست وکلاسهای‌مسابقات دانشگاه وکلاسهای صبح‌هم دردوشنبه دوم مهرماه افتتاح‌شد نشانی -شاه‌آباد کوچه ظهیرالاسلام آموزشگاههای خزائلی تلفن ۳۸۴۹۳
۱-۲۶ آ-۳۰۲۹

آموزشگاههای رانندگی

هنرکده فنی رانندگی
هنرکده فنی بزرکترین ومجهزترین آموزشگاه رانندگی و میکانیکی در خاورمیانه با متد جدید واتومبیلهای آخرین سیستم فن رانندگی را تااخذ گواهینامه رسمی بشما می آموزد سرویس مخصوص جهت تعلیم بانوان افتتاح گردید. نشانی هنرکده فنی بهارستان روبروی چاپخانه مجلس تلفن ۳۸۰۴۶ شعبه - خیابان‌شاهرضا روبروی ضلع شمالی کافه شهرداری تلفن ۴۸۶۶۲
۱-۲۶ آ-۲۲۴۴

هنرستان فنی پرستو
مرکز آموزش صحیح رانندگی ومیکانیکی خیابان شاهپور چهارراه گمرك تلفن ۲۳۹۱۶
۱-۲۶ آ-۲۷۰۵

آموزشگاه رانندگی تهران
منیریه زیر نظر کاوه محلاتی۲۵۸۸۸
۱-۲۶ آ- ۲۲۲۴

موسسات‌رانندگی‌وفنی‌شهاب
دفتر مرکزی خیابان پهلوی نبش بلوار کرج تلفن۶۰۱۴۶ تلفنهای‌شعبات ۶۱۳۳۱ و ۴۸۰۴۳ و ۳۲۵۰۵
۱-۴۰ آ-۳۶۵۷

آموزشگاه‌رانندگی‌وفنی‌فرهنگ
فن رانندگی را تا اخذ گواهی نامه بابهترین متدبشما می‌آموزد شاهرضا پل چوبی تلفن ۳۸۲۸۳ شعبه مخصوص بانوان‌خیابان‌فرصت تلفن ۶۹۷۱۵
۱-۲۶ آ-۲۷۱۳

سراج
برای کودکستان - دبستان - با کلاسهای انگلیسی‌ودبیرستان دررشته های ادبی و طبیعی ثبت نام مینماید وسیله رفت و آمد آماده است‌نشانی چهار راه گمرك امیریه تلفن ۲۰۹۳۱
۱-۱۰ آ-۲۹۹۱

اولین پانسیون شبانه روزی
برای کودکان و دانش‌آموزان پسر ودختر ودوشیزگان دانشجو. شاهرضا پمپ بنزین خیابان مشتاق ۷۹ تلفن ۴۰۳۰۱

کودکستان ودبستان شفیع
۱-۲۷ آ- ۲۹۱۳

آموزشگاه عالی خیاطی‌یوسفی گلسازی مجانی
اول ده‌متری گرگان تلفن۷۳۲۴۲
۱-۵ آ-۳۰۰۸

آموزشگاه‌وآرایشکده سرمه
فن آرایش مو و زیبائی چهره رابشما میاموزد
امتیاز رسمی از وزارت فرهنگ
در آموزشگاه سرمه‌میزانپلی ۴۰ریال کوپ ۳۰ریال چهارراه پهلوی‌شاهرضا مقابل ایستگاه شمیران ۶۵۰۱۴
۱-۲ آ-۳۰۲۳

نقشه‌کشی واستخدام
هشتم مهر یك کلاس جدید نقشه کشی و یك کلاس نقشه برداری در **آموزش فرهنگ** تشکیل و داوطلبان بعداز خاتمه‌کار آموزی استخدام میشوند. چهارراه دروازه دولت مقابل خیابان سعدی آموزش فرهنگ ص
۱-۴ آ-۲۹۶۷

کلاس سیم کشی و تعمیر لوازم برقی
برای‌علاقمندان بامور ساده الکتریکی زیر نظر مهندسین فارغ‌التحصیل از امریکاواروپاکلاس درکاخ دانش‌تشکیل ونام‌نویسی میشود.
کاخ دانش
خیابان نادری - پاساژ معتمد خیابان سفارت فرانسه - کوچه مرجان
آ- ۱۹۱۶۶

درآموزشگاه‌ماشین‌نویسی‌فائز
تعلیم ماشین نویسی‌بامتد جدید-شاه آباد - اول اکباتان - تلفون ۵۴۱۴۱
آ- ۳۰۳۰

درمانگاه های خصوصی

درمانگاه شبانه‌روزی دکتر موسوی
ویژه‌فوریتهای پزشکی‌بیماریهای داخلی- اطفال -جراحی عمومی-زایمان تحت نظر پزشکان و قابله ها ی‌مربوط. دروازه شمیران‌مقابل مسجد فخرالدوله تلفن۳۵۱۲۶

درمانگاه خصوصی شبانه روزی نارمك
دارای بخشهای طبی‌و جراحی‌زایمان وزنان، چشم پزشکی، حلق، گوش، بینی، دندانپزشکی‌و دندانسازی - مسمومین، سوانح‌واتفاقات -آیروسل اکسیژن‌ترابی - تزریقات پانسمان (ثابت‌وسیار) واکسیناسیونهای‌مختلف (مخصوصا فلج اطفال) درکلیه ساعات شبانه روز درخدمت شمااست وسیله حمل بیمار درتمام ساعات شب‌آماده است چهل و شش متری غربی تلفن ۷۹۵۵۵
۱-۳ آ-۲۹۷۸

دندانپزشکان
بخش دندانپزشکی درمانگاه‌خصوصی شبانه روزی نارمك همه روزه صبح تا ظهر آماده کار است ۷۹۵۵۵
۱-۲۶ آ-۲۸۹۸

راهنمای پزشکی اطلاعات

بیمارستان خصوصی عصبی وروانی دکتر امیر جمشیدی
ودرمان معتادین باآخرین متد جدید علمی و روحی خیابان ایران - کوچه قوامی ۵۸۴۸۳

دکتر فاطمه صمصامی
متخصص بیماریهای اطفال و زنان تجریش خیابان‌پهلوی بین باغ فردوس وپمپ بنزین تلفن ۸۳۵۸۳

آزمایشگاه دکتر علومی
در تمام شبانه روز برای‌تشخیص بیماریها حاضر است سی متری - نرسیده مجسمه شاهرضا مقابل‌ناهید تلفن ۶۳۵۹۰

دکترسید محمدابراهیم فتاحی
متخصص درجراحی و بیماریهای زنان وزایمان -خیابان پهلوی مقابل کافه شهرداری -کوچه پشن -تلفن ۴۲۵۷۸ پذیرائی هر۴الی هر۷بعدازظهر

دکتر معانی
امراض مقاربتی مجاری ادرار - معالجه قطعی سوزاك تازه و کهنه - ورم پروستات وسستی وناتوانی -ضیق مجرا -امراض زنانه - خیابان‌فردوسی مقابل بانك ملی مرکز

دکتر دانشگر
امراض مقاربتی و جلدی وسوزاك تازه‌و کهنه ورم پرستات ضیق‌مجرا سستی وبواسیر امراض زنانه ونازائی خیابان‌سپه‌مقابل پستخانه‌تلفن۳۰۲۴۱۶

دکتر محمد رضا مسدد
دارای‌گواهی‌نامه ازبروك‌مدیکال آمریکا درمان بیماری‌های مقاربتی - زنان -دروازه دولت روبروی کمپانی فیات پذیرائی عصرها ۵ تا۸ تلفن ۳۰۲۵۴۸

پلی کلینیک

دکتر مجاهدی دکترصدیقی
رزیدنت‌سابق بیمارستان‌های‌آمریکا پزشك بیمه کارمندان دولت‌وفرهنگیان پزشك سازمان بیمه‌های اجتماعی کارگران بیماری‌های داخلی اطفال مقاربتی -ترك تریاك و سایر مواد مخدره ترك الکل مجهز بدستگاههای رادیواسکپی لانتازول ترابی- ائروسل-ترابی و بخور پنی‌سیلین و غیره دیاترمی پذیرائی بعدازظهرهاخیابان شاه روبروی مسجدسجادتلفن۴۹۵۲۶

ترك تریاك دکتر رحمانی
متخصص امراض اعصاب وروح از دانشگاه لندن خیابان پهلوی بالاتراز چهارراه امیراکرم تلفن :۴۵۱۱۴ پذیرائی صبح‌و عصر

دکتر کرامت‌الله فرهودی
بعدازظهر هاو همه شب تا صبح شاهرضا پل چوبی تلفن ۳۸۵۱۰

دکتر آسایش
بیماری‌های آمیزشی و مجاری ادرار خیابان منوچهری - ابتدای کوچه اربا ب‌جمشید شماره ۱۱پذیرائی عصرها

دکتر علیرضا میثمی
جراحی عمومی وبیماریهای زنان و زایمان‌تهران‌نو-جنب کارخانه آزمایش

دکتر درطب پولوسا
متخصص بیماری های مقاربتی - مجاری ادرار - تناسلی - امراض زنانه -نازائی خیابان فردوسی شمالی کوچه صادق پذیرائی ۹تا۱۲ و ۵ تا۸ تلفن ۴۶۵۸۹

دکتر عباس نیك نژاد
متخصص ازدانشکده‌پاریس بیماری های معده - روده - کبد -لوزالمعده درمان بواسیر بدون عمل -فیستول -فیسوربامتد موثر دروازه شمیران خیابان گرامی تلفن ۳۵۹۸۹

کلینیک امشب و هر شب

مطب شبانه روزی دکترنبوی
خیابان‌قصر الدشت- چهارراه‌هاشمی

ده پزشک متخصص شب و روز

در مرکز پزشکی وجراحی ۲۴ ساعته تهران- تلفن ۴۷۱۸۴
مجهز به بخشهای‌جراحی‌و شکسته بندی - داخلی - کودکان - زنان وزایمان - قلب‌ریه وبرنش - گوش وحلق وبینی -چشم وبخشهای‌سوانح مسمومیت‌ها -آزمایشگاه‌-رادیولوژی فیزیوتراپی - اکسیژن ترابی - بخور پنیسیلین- تزریقات وواکسیناسیون وخون‌درتمام ساعات شب‌وروز آماده کمك به‌بیماران چهارراه یوسف‌آباد جنب بیمارستان نجمیه

نمایشگاه و فروشگاه‌های عرضه

بازار خرید و فروش اثاثیه دست دوم

نمایشگاه و فروشگاه ایران کالا

اولین موسسه خرید و فروش لوازم منزل در ایران ـ تهران خیابان شاه چهارراه گلشن تلفن ۴۵۶۸۹، ۴۵۶۸۶

خانواده های محترم تهران و شهرستان ما چنانچه تصمیم بخرید لوازم منزل یا

جهیزیه نوعروسان

خود گرفته‌اید قبل از خرید از این نمایشگاه دیدن فرمائید چون ما مقداری لوازمات منزل نو که از دست دوم خریداری نموده‌ایم موجودو به قیمت بسیار ارزان بفروش میرسانیم.

— * —

بخاری

نمایشگاه ایران کالا خیابان شاه چهارراه گلشن تلفن ۴۵۶۸۹ و ۴۵۶۸۶

تعدادی بخاری ارج	۳۰۰ تومان
تعدادی بخاری دئوترم	۳۰۰ تومان
تعدادی بخاری جنرال	۳۰۰ تومان
وانواع بخاری‌های دیگر ساخت ایران	
وخارجه دستگاهی	۳۰۰ تومان
بخاری پرفکشن شیشه وعلاءالدین وغیره	
از ۱۴۰ تومان الی	۱۷۰ تومان
بخاری پرفکشن بزرگ اتوماتیک برقی و نفتی	۱۲۰۰ تومان
بخاری گلمن	۴۰۰ تومان
بخاری سوپر فلیم	۴۰۰ تومان
بخاری پرفکشن	۳۵۰ تومان
بخاری جی‌ام	۳۰۰ تومان
بخاری جی‌ام	۳۵۰ تومان
بخاری ارج دست دوم	۳۵۰ تومان
بخاری ارج دست دوم	۳۰۰ تومان
بخاری ارج دست دوم	۲۷۰ تومان
بخاری جنرال	۳۰۰ تومان
بخاری آزمایش	۳۰۰ تومان
بخاری ایران کار	۳۰۰ تومان
بخاری پرفکشن بدون شیشه رومیزی	۱۸۰ تومان
بخاری بدون شیشه رومیزی	۱۳۰ تومان
بخاری علاءالدین انگلیسی	۱۵۰ تومان
وانواع دیگر بخاری باندازه های مختلف ایرانی و خارجی	

— * —

رادیوگرام

نمایشگاه ایران کالا خیابان شاه چهارراه گلشن تلفن ۴۵۶۸۹ و ۴۵۶۸۶

رادیوگرام شاوب لورنس مبله	۱۲۰۰ تومان
رادیوگرام اشتاسفورت مبله	۹۰۰ تومان
رادیوگرام لوکور مبله	۱۰۰۰ تومان
رادیو گرام گوتیک مبله	۱۱۵۰ تومان
رادیو گرام ارس مبله	۱۲۰۰ تومان
رادیوگرام گراندمبله	۱۲۰۰ تومان
رادیوگرام زیمنس مبله	۱۱۵۰ تومان
رادیو گرام ارسی آ مبله	۷۰۰ تومان
وانواع رادیو گرام از مارک‌های معروف دنیا	

— * —

ضبط صوت

نمایشگاه ایران کالا خیابان شاه چهارراه گلشن تلفن ۴۵۶۸۹ و ۴۵۶۸۶

ضبط صوت گراندیک ف‌کا	۲۰ تومان
نو	۱۰۰۰ تومان
ضبط صوت گراندیک ف‌کا ۸ ۳۰	۱۲۵۰ تومان
ضبط صوت فیلیپس	۱۰۰۰ تومان
ضبط صوت فیلیپس	۹۰۰ تومان
ضبط صوت کوبا	۵۰۰ تومان
ضبط صوت مدیاتور	۹۰۰ تومان
وانواع دیگر بخاری بقیمت ارزان	

— * —

یخچال

نمایشگاه ایران کالا خیابان شاه چهارراه گلشن تلفن ۴۵۶۸۹ و ۴۵۶۸۶

یخچال وستینگهاوس ۱۴ فوت دو درب ۲۶۰۰ تومان

یخچال فیلکو ۱۰ فوت	۱۸۰۰ تومان
یخچال جنرال الکتریک ۱۲ فوت	۲۴۰۰ تومان
یخچال بوش ۹ فوت	۲۲۰۰ تومان
یخچال بوش ۷ فوت	۱۷۰۰ تومان
یخچال بوش ۵ فوت	۱۱۰۰ تومان
یخچال پروا ۹ فوت	۲۰۰۰ تومان
یخچال پرینکلد ۷ فوت	۱۶۵۰ تومان
یخچال لئونارد ۹ فوت	۱۸۰۰ تومان
یخچال فریجیدر ۹ فوت	۱۵۰۰ تومان
یخچال الکترولوکس ۵ فوت	۷۰۰ تومان
وانواع ومدل‌های دیگر باندازه‌های مختلف موجود است .	

نمایشگاه و فروشگاه ایران کالا اولین موسسه خرید و فروش لوازم منزل در ایران ـ تهران خیابان شاه چهارراه گلشن تلفن ۴۵۶۸۹، ۴۵۶۸۶

هم میهنان عزیز این نمایشگاه همه روزه مقداری لوازمات منزل از خانه های ایرانی و خارجیان مقیم تهران خریداری نموده و در معرض فروش میگذارد شما میتوانید اجناس و لوازمات مورد لزوم خودرا بقیمت بسیار ارزان از این موسسه خریداری فرمائید.

— * —

تلویزیون

نمایشگاه ایران کالا خیابان شاه چهارراه گلشن تلفن ۴۵۶۸۹ و ۴۵۶۸۶

تلویزیون وستینگهاوس مبله ۲۱	۲۰۰۰ تومان
تلویزیون وستینگهاوس مبله ۲۱	۱۸۰ تومان
تلویزیون رکورد مبله ۲۱	۱۵۰۰ تومان
تلویزیون شاوب لورنس مبله	۲۲۰۰ تومان
تلویزیون گراندیک ۲۱	۱۷۰۰ تومان
تلویزیون مدیاتور ۲۱	۱۷۰۰ تومان
تلویزیون آدمیرال ۲۱	۱۲۰۰ تومان
تلویزیون هایت پوینت	۱۳۰۰ تومان
ومارک های دیگر بقیمت مناسب وارزان	

— * —

آنتن تلویزیون

نمایشگاه ایران کالا خیابان شاه چهارراه گلشن تلفن ۴۵۶۸۹ و ۴۵۶۸۶

آنتن تلویزیون تمام کانال با کلیه مخارج نصب در منزل و ضمانت کتبی فقط از ۶۰ تومان الی ۸۵ تومان

— * —

آنتن تلویزیون

آنتن تمام کانال کونیک با کلیه مخارج نصب ۶۰ تومان

آنتن تاکو ـ ده شاخه فابریکی با مخارج نصب ۹۵ تومان .

آدرس ـ لاله‌زار ـ پاساژ ایران تلفن ۳۳۶۹۲ ۱ـ۵ آ ـ ۲۸۷۳

— * —

کولر

نمایشگاه ایران کالا خیابان شاه چهارراه گلشن تلفن ۴۵۶۸۹ و ۴۵۶۸۶

کولر گازی زیمنس ۱ر۵	۱۵۰۰ تومان
کولر وستینگهاوس آبی	۵۵۰ تومان
کولر ارج آبی	۴۵۰ تومان

— * —

ماشین لباسشوئی

نمایشگاه ایران کالا خیابان شاه چهار راه گلشن تلفن ۴۵۶۸۹ و ۴۵۶۸۶

ماشین لباس شوئی ایتالیائی	۷۰۰ تومان
ماشین لباس شوئی امریکائی	۱۰۰۰ تومان
ترانسفور موتور تقویت برق از ۷۰۰ الی	۲۰۰ تومان

— * —

آب میوه گیری

نمایشگاه ایران کالا خیابان شاه چهارراه گلشن تلفن ۴۵۶۸۹ و ۴۵۶۸۶

انواع آب میوه گیری از ۱۲۰ الی ۳۰۰ تومان

وسایر لوازمات دیگر

انواع پنکه ـ ماشین تحریر ـ رادیو ـ تلفن ـ صندوق آهنو لوازمات دیگر بقیمت‌های بسیار نازل و ارزان

— * —

آپارات سینما

نمایشگاه ایران کالا خیابان شاه چهارراه گلشن تلفن ۴۵۶۸۹ و ۴۵۶۸۶

آپارات سینما ۱۶ میلیمتری با ناطق ۴۰۰۰ تومان

آپارات سینما ۱۶ میلیمتری بدون ناطق ۸۰۰ تومان

دست دوم

فروش اثاثیه دست اول

شرکت مبل عظیمی

نقد و اقساط با ضمانت پنجسال جاده قدیم شمیران پائین تر چهارراه قصر بلاک ۱۰۱۵ تلفن ۷۰۳۲۲ ۱ـ۲۶ آ ـ ۲۶۳۹

— * —

فروش اقساط نمایشگاه مبل احسان

سازنده مدرنترین مبلمان منزل با ضمانت پنج سال در اختیار مشتریان محترم خود قرار میدهد خیابان شاه مقابل کوچه نیلسن ۴۲۸۶۶

— * —

آنتن تلویزیون

آنتن تمام کانال کونیک با کلیه مخارج نصب در منزل ۶۰ تومان الی

آنتن تاکو ـ ده شاخه فابریکی با مخارج نصب ۹۵ تومان .

آدرس ـ لاله‌زار ـ پاساژ ایران تلفن ۳۳۶۹۲ ۱ـ۳ آ ـ ۳۰۰۰

فرش کهنه و نو

درمنازل خریداریم تلفن ۸۲۱۸۵۵ رضوی ۱ـ۳۰ آ ـ ۲۹۸۱

— * —

فروشگاه ماه

تلویزیون ـ یخچال ـ ضبط صوت رادیوگرام و لوازم برقی شمارا عادلانه درمحل خریداریم نرسیده به سه‌راه امین حضور شماره ۷۰۷ تلفن ۵۳۵۷۶ ۱ـ۱۰ آ ـ ۲۹۶۶

— * —

فروشگاه محمد حسان

تلویزیون ـ رادیو گرام ضبط صوت ـ یخچال ـ کولر ـ قالی وسایر لوازم

منزل شمارا خریداریم خیابان مولوی نرسیده بمیدان گمرک مقابل ایستگاه کرج تلفن ۵۸۱۵۵۸ ۱ـ۳۰ آ ـ ۲۷۶۸

— * —

معاوضه

فرش کهنه و نو

برای معاوضه فرش‌های کهنه و مستعمل باقالیهای نو با قیمت تجارتی بخیابان مهران فرش فروشی رئیسیان مراجعه فرمائید تلفن ۳۰۳۰۵۲

نیازمندیهای روزنامه اطلاعات تلفن: ۳۱۵۳۳

شاداب

آبمیوه صد در صد خالص تلفن ۵۱۰۴۱

ماشین دست باف

نمایشگاه ایران کالا خیابان شاه چهارراه گلشن تلفن ۴۵۶۸۹ و ۴۵۶۸۶

انواع ماشین دست باف و کاموابافی از ۱۰۰ الی ۳۰۰ تومان

— * —

چرخ خیاطی

نمایشگاه ایران کالا خیابان شاه چهارراه گلشن تلفن ۴۵۶۸۹ و ۴۵۶۸۶

چرخ خیاطی چک اسلواکی پائی	۵۰۰ تومان
چرخ خیاطی آدلف پائی	۴۵۰ تومان
چرخ خیاطی برقی روندار	۴۵۰ تومان
چرخ خیاطی برقی دورکوب	۴۵۰ تومان

— * —

جارو برقی

نمایشگاه ایران کالا خیابان شاه چهارراه گلشن تلفن ۴۵۶۸۹ و ۴۵۶۸۶

انواع جاروب برقی از ۱۵۰ الی ۳۰۰ تومان

— * —

پیانو

نمایشگاه ایران کالا خیابان شاه چهارراه گلشن تلفن ۴۵۶۸۹ و ۴۵۶۸۶

پیانو پطروف ۱۰۰ تومان

— * —

آکاردئون

نمایشگاه ایران کالا خیابان شاه چهارراه گلشن تلفن ۴۵۶۸۹ و ۴۵۶۸۶

انواع آکاردئون مرشی و رویال وغیره ۴۰۰ الی ۷۰۰ تومان

خرید اثاثیه دست دوم

نمایشگاه و فروشگاه ایران کالا اولین موسسه خرید و فروش لوازم منزل در ایران ـ تهران خیابان شاه چهارراه گلشن تلفن ۴۵۶۸۹ و ۴۵۶۸۶

یخچال
قالی
قالیچه
تلویزیون
رادیوگرام
ضبط صوت

وکلیه لوازم واشیاء منزل شما را نقدا خریداری مینماید و چنانچه مایل به تعویض لوازم منزل نیز باشید لوازم مطلوب شما را در اختیارتان میگذارد فقط با یك شماره تلفن کافی است که کارشناسان با تجربه ما دراسرع وقت خدمت شما حاضر گردند درصورت انجام نشدن معامله کار مزدی دریافت نخواهد شد نمایشگاه ایران کالا همواره سعی می‌نماید که رضایت مشتریان خودرا بعمل بیاورید .

تهران ـ خیابان شاه چهارراه گلشن نمایشگاه ایران کالا تلفن: ۴۵۶۸۹ ـ ۴۵۶۸۶

— * —

لوازم خانه شمارا پول نقد عادلانه خریداریم. تلفن ۴۵۲۱۴

۱ـ۱۰ آ ـ ۲۹۶۹

— * —

فروشگاه خالقی
قالی
یخچال
تلویزیون
ضبط صوت
رادیو گرام
وسایر لوازمات برقی شما را

بقیمت عادلانه خریداریم لطفا به فروشگاه خالقی امیر کبیر سه راه امین حضور ۵۱۲۷۶

۱ـ۲۶ آ ـ ۲۸۰۳

— * —

فروشگاه آمپر تلفن ۴۹۴۹۸

خرید ـ فروش ـ معاوضه هرنوع لوازم خانگی دست دوم ـ یخچال ـ تلویزیون ـ رادیوگرام ـ ضبط صوت وغیره

۱ـ۱۰ آ ـ ۳۰۲۴

برنامه سینماها

سینما آسیا (تلفن ۴۲۹۰۹)

جادوگر بغداد ـ سینماسکوپ ـ رنگی ـ دوبله بفارسی باشرکت دیك‌شان باری‌کو شروع ۱۱ صبح ۳ـ۵ـ۷ـ۹ بعداز ظهر

سینما ادئون ـ تلفن ۳۸۱۱۸

ماشین ماه عسل ـ سینما سکوپ ـ رنگی ـ دوبله بفارسی با شرکت : بریجیدبازلن ـ استیومك کوئین شروع ۱۰ر۳۰ صبح ۲ر۳۰ ـ ۴ر۳۰ ـ ۶ر۲۰ ـ ۸ر۳۰ بعد از ظهر

سینما امپایر ـ تلفن ۴۹۰۸۱

رومئو ژولیت ـ دوبله بفارسی با شرکت نرماشیر شروع سالن ۱۰ر۳۰ ـ ۷ر۳۰ ـ ۹ر۲۰ بعد از ظهر صبح ۳ـ ۵ ـ ۷ ـ ۹ بعد ازظهر تراس

سینما ایران (تلفن ۳۶۳۵۴)

زن دشمن خطرناکیست ـ فارسی باشرکت فرانك ـ کریمی ـ دوستدار شروع ۱۰ر۳۰ ـ ۱۲ر۳۰ صبح ۲ر۳۰ ـ ۴ر۳۰ ـ ۶ر۳۰ ـ ۸ر۳۰ بعدازظهر

سینما اسکار ـ تلفن ۴۵۷۹۷

بعضی ها داغشو دوست دارن ـ دوبله بفارسی باشرکت مریلین‌مونرو تونی کورتیس شروع ۱۰ر۳۰ صبح ۲ر۳۰ ـ ۴ر۳۰ ـ ۶ر۳۰ ـ ۸ر۳۰ بعداز ظهر

سینما ایفل ـ تلفن ۳۷۲۷۷

ماشین ماه عسل ـ سینما سکوپ ـ رنگی ـ دوبله بفارسی با شرکت : بریجیدبازلن ـ استیومك کوئین شروع ۱۰ر۳۰ صبح ۲ر۳۰ ـ ۴ر۳۰ ـ ۶ر۳۰ ـ ۸ر۳۰ بعد از ظهر

سینما پلازا ـ تلفن ۴۴۲۵۵

قهرمان سانتاماریا ـ ویستاویژن ـ دوبله بفارسی باشرکت جان درك جودی لارنس ـ شروع ۱۰ر۳۰ صبح ۳ـ۵ـ۷ـ۹ بعدازظهر

سینما تخت جمشید ـ تلفن ۴۳۵۵۰

باشیطان دست بده ـ دوبله به فارسی باشرکت جمس کاگنی ـ دان موری شروع ۳ـ۵ـ۷ـ۹ بعداز ظهر

سینما چارلی ـ تلفن ۶۸۴۶۱

ماجرای خانواده رابینسون ـ سینماسکوپ ـ رنگی ـ دوبله بفارسی باشرکت جان میلز ـ جنت مونرو شروع ۱۱ صبح ۲ر۴۵ ـ ۵ ـ ۷ر۱۵ ـ ۹ر۳۰ بعدازظهر

سینما حافظ ـ تلفن ۳۴۰۷۴

جادوگر بغداد ـ سینماسکوپ ـ رنگی ـ دوبله بفارسی باشرکت دیك‌شان باری‌کو شروع ۱۰ر۳۰ ـ ۲ر۳۰ ـ ۴ر۳۰ ـ ۶ر۳۰ ـ ۸ر۳۰ بعداز ظهر

سینما دریایوین ـ تلفن ۷۹۱۵۴۳

جادوگر بغداد ـ سینماسکوپ ـ رنگی ـ دوبله بفارسی باشرکت دیك‌شان باری‌کو شروع ۷ر۳۰ ـ ۹ر۳۰ بعدازظهر

سینما دنیا (تلفن ۳۳۸۱۲)

صحرای بیرحم ـ وایداسکرین ـ رنگی ـ دوبله بفارسی با شرکت جینا ماریاکاناله شروع ۱۰ر۳۰ صبح ۲ر۳۰ ـ ۴ر۳۰ ـ ۶ر۳۰ ـ ۸ر۳۰ بعداز ظهر

سینما دیانا ـ تلفن ۴۳۰۱۰

بیست هزار فرسنگ زیر دریا سینماسکوپ ـ رنگی ـ دوبله بفارسی باشرکت جمس میسون شروع ۱۱ صبح ۳ـ۵ـ۷ـ۹ بعدازظهر

سینما رادیوسیتی ـ تلفن ۴۳۳۲۰

ماشین ماه عسل ـ سینما سکوپ ـ رنگی ـ دوبله بفارسی با شرکت : بریجیدبازلن ـ استیومك کوئین شروع ۱۱ صبح ۳ـ ۵ـ ۷ـ ۹ر۱۵ بعدازظهر

سینما رکس ـ تلفن ۳۴۱۶۹

مبارزه بامرك ـ پانورامیك ـ دوبله بفارسی باشرکت کروکس آلواردو ـ میروسلاوا شروع ۱۰ر۳۰ صبح ـ ۲ر۳۰ ـ ۴ر۳۰ ـ ۶ر۳۰ ـ ۸ر۳۰ بعد از ظهر .

سینمارویال ـ تلفن ۴۹۷۸۵

مبارزه بامرك ـ پانورامیك ـ دوبله بفارسی باشرکت کروکس آلواردو ـ میروسلاوا شروع ۱۰ر۳۰ صبح ۳ـ۵ـ۷ـ۹ بعدازظهر

سینما سعدی (تلفن ۳۶۴۶۸)

بیست هزار فرسنگ زیر دریا ـ سینماسکوپ ـ رنگی ـ دوبله بفارسی باشرکت کرك داگلاس ـ جیمز مایسون شروع ۱۰ر۳۰ صبح ـ ۲ر۳۰ ـ ۴ر۳۰ ـ ۶ر۳۰ ـ ۸ر۳۰ بعداز ظهر

سینما سهیلا (تلفن ۳۶۴۲۴)

جادوگر بغداد ـ سینماسکوپ ـ رنگی ـ دوبله بفارسی باشرکت دیك‌شان باری‌کو شروع سالن ۱۰ر۳۰ صبح ۲ر۳۰ ـ ۴ر۳۰ ـ ۶ر۳۰ ـ ۸ر۳۰ تراس ۷ـ۹ بعداز ظهر

سینما کریستال تلفن ۳۷۶۷۵

بعضی ها داغشو دوست دارن ـ دوبله بفارسی باشرکت مریلین‌مونرو تونی کورتیس شروع ۱۰ر۳۰ صبح ۲ر۳۰ ـ ۴ر۳۰ ـ ۶ر۳۰ ـ ۸ر۳۰ بعداز ظهر

سینما مترو پل ـ تلفن ۳۹۴۱۰

تیر اندازی از ویچیتا ـ سینما سکوپ ـ رنگی ـ دوبله بفارسی با شرکت مریلین‌مونرو شروع ۲ر۳۰ ـ ۴ر۳۰ ـ ۶ر۳۰ ـ ۸ر۳۰ بعد از ظهر

سینما رامسر ـ تلفن ۵۲۰۶۰

بن‌هور ـ سینماسکوپ ـ رنگی ـ دوبله بفارسی باشرکت چارلتون‌هستون شروع ۸ر۳۰ ـ ۱۰ر۱۵ ـ ۱۲ر۴۵ صبح ۴ـ۷ بعداز ظهر

سینما مولن روژ ـ تلفن ۷۲۹۲۹

بعضی ها داغشو دوست دارن ـ دوبله بفارسی باشرکت مریلین‌مونرو تونی کورتیس شروع ۱۱ صبح ۳ ـ ۵ ـ ۷ـ۹ بعداز ظهر

سینما مهتاب ـ تلفن ۴۷۷۷۷

بعضی ها داغشو دوست دارن ـ دوبله بفارسی باشرکت مریلین‌مونرو تونی کورتیس شروع ۱۱ صبح ۳ ـ ۵ ـ ۷ـ۹ بعداز ظهر

سینما میامی (تلفن ۷۴۳۲۹)

زن دشمن خطرناکیست ـ فارسی باشرکت فرانك ـ کریمی ـ دوستدار شروع ۱۰ر۳۰ صبح ۲ر۳۰ ـ ۴ر۳۰ ـ ۶ر۳۰ ـ ۸ر۳۰ بعدازظهر

سینما میهن ـ تلفن ۳۵۰۴۷

بعلت تعمیرات تعطیل است .

سینما سیلوانا تلفن ۳۳۷۷۷

ورپریده ـ فارسی باشرکت تهمینه قادری شروع ۲ر۳۰ ـ ۴ر۳۰ ـ ۶ر۳۰ ـ ۸ر۳۰ بعداز ظهر

سینما پرسپولیس (تلفن ۵۸۱۰۸۳)

ایوان فاتح ـ سینماسکوپ رنگی ـ دوبله بفارسی با شرکت ادفیوری شروع ۱۰ صبح ۲ـ۴ـ۶ـ۸ بعد از ظهر

سینما پردیس

وحشی ـ باشرکت مارلون براندو ـ مری مرفی ـ دوبله فارسی ـ شروع ۱۰ر۳۰ ـ ۲ر۲۰ ـ ۴ر۳۰ ـ ۶ر۳۰ ـ ۸ر۳۰ بعداز ظهر

سینما کارون تلفن ۴۰۰۶۵

جادوی شیطان ـ هندی ـ دوبله بفارسی با شرکت چیترا ـ مهی‌پال شروع ۲ر۳۰ ـ ۴ر۳۰ ـ ۶ر۳۰ ـ ۸ر۳۰ بعد از ظهر

سینما رامسر ـ تلفن ۵۲۰۶۰

بن‌هور ـ سینماسکوپ ـ رنگی ـ دوبله بفارسی با شرکت آنتونی کونین ـ کرك داگلاس ـ شروع ۱۰ر۳۰ صبح ۲ـ۴ـ۶ـ۸ بعداز ظهر

سینما مرزیتا ـ تلفن ۸۲۰۱۳۸

خون و گل سرخ ـ رنگی ـ دوبله بفارسی باشرکت آنت‌وادیم ـ مل‌فرر شروع ۳ـ۵ـ۷ـ۹ بعداز ظهر

سینما زهره ـ تلفن ۳۰۴۸۰۸

بعضی ها داغشو دوست دارن ـ دوبله بفارسی باشرکت مریلین‌مونرو تونی کورتیس شروع ۱۰ صبح ۲ـ۴ـ۶ـ۸ بعداز ظهر

سینما نیوز ـ تلفن ۳۰۳۹۰۸

هفت ماجرای دزد بغداد ـ سینماسکوپ ـ رنگی ـ دوبله بفارسی با شرکت استیوریوز شروع ۱۰ر۳۰ صبح ۲ر۳۰ ـ ۴ر۳۰ ـ ۶ر۳۰ ـ ۸ر۳۰ بعداز ظهر

سینما فردوسی (تلفن ۳۵۷۸۴)

بن‌هور ـ سینماسکوپ ـ رنگی ـ دوبله بفارسی باشرکت چارلتون‌هستون شروع سالن ۹ صبح ۱ ـ ۵ ـ ۹ بعدازظهر ـ تراس ۶ر۳۰ بعدازظهر

سینما فلور ـ تلفن ۲۸۰۹۶

بن‌هور ـ سینماسکوپ ـ رنگی ـ دوبله بفارسی باشرکت چارلتون‌هستون شروع ۸ صبح ۱۲ـ۴ـ۸ بعداز ظهر

سینما مشعل ـ تلفن ۳۳۲۸۶

آخرین فطار گان هیل ـ سینماسکوپ رنگی ـ دوبله بفارسی با شرکت آنتونی کونین ـ کرك داگلاس ـ شروع ۱۰ر۳۰ صبح ۲ـ۴ـ۶ـ۸ بعداز ظهر

سینما هامای ـ تلفن ۳۰۲۱۶۹

مبارزه بامرك ـ پانورامیك ـ دوبله بفارسی باشرکت کروکس آلواردو شروع ۱۰ر۳۰ صبح ـ ۲ر۳۰ ـ ۴ر۳۰ ـ ۶ر۳۰ ـ ۸ر۳۰ بعدازظهر

سینما مراد ـ تلفن ۷۳۳۸۲

بن‌هور ـ سینماسکوپ ـ رنگی ـ دوبله بفارسی باشرکت کروکس آلواردو شروع ۱۰ر۳۰ صبح ۲ر۳۰ ـ ۴ر۳۰ ـ ۶ر۳۰ ـ ۸ر۳۰ بعدازظهر

سینما فری ـ تلفن ۲۷۸۹۳

سهم کوچك بابا ـ دوبله بفارسی باشرکت اسپنسر تریسی ـ الیزابت تیلور ـ شروع ۳ـ۵ـ۷ـ۹ بعدازظهر

سینما جهان

آیوانهو ـ رنگی ـ دوبله بفارسی باشرکت الیزابت تایلور ـ شروع ۱۰ر۳۰ صبح ـ ۲ر۳۰ ـ ۴ر۳۰ ـ ۶ر۳۰ ـ ۸ر۳۰ بعداز ظهر

سینما آریا ـ تلفن (۳۹۸۸۴)

توپهای ناوارون ـ سینماسکوپ ـ رنگی دوبله بفارسی با شرکت گریگوری‌پك ـ آنتونی کوئین ۱۰ صبح ۱۲ر۴۵ ـ ۳ر۳۰ ـ ۶ر۱۵ ـ ۹ بعدازظهر

سینما المپیا ـ تلفن ۶۵۷۹۸

ایوان فاتح ـ سینماسکوپ رنگی ـ دوبله بفارسی با شرکت ادفیوری شروع ۱۰ صبح ۳ـ ۵ـ ۷ـ ۹ بعد از ظهر

سینما خورشید ـ تلفن ۳۳۵۷۸

ایوان فاتح ـ سینماسکوپ رنگی ـ دوبله بفارسی با شرکت ادفیوری شروع ۱۰ر۳۰ صبح ۲ر۳۰ ـ ۴ر۳۰ ـ ۶ر۳۰ ـ ۸ر۳۰ بعد، از ظهر

سینما البرز

زاندارك ـ رنگی ـ دوبله بفارسی با شرکت اینگرید برگمن شروع ۹ ـ ۱۱ صبح ۱ـ ۳ ـ ۵ ـ ۷ ـ ۹ بعد از ظهر

سینما برلیان ـ تلفن ۳۳۵۳۵

بعضی ها داغشو دوست دارن ـ دوبله بفارسی باشرکت مریلین‌مونرو تونی کورتیس شروع ۱۰ صبح ۲ـ۴ـ۶ـ۸ بعدازظهر

سینما تهران ـ تلفن ۳۸۱۶۵

بیست هزار فرسنگ زیر دریا ـ سینماسکوپ ـ رنگی ـ دوبله بفارسی باشرکت کرك داگلاس ـ جمس مایسون شروع ۱۰ر۳۰ صبح ـ ۲ر۳۰ ـ ۴ر۳۰ ـ ۶ر۳۰ ـ ۸ر۳۰ بعدازظهر

سینما پارك ـ تلفن ۳۵۰۴۷

بعلت تعمیرات تعطیل است .

تئاترها

تئاتر نصر تلفن ۳۷۳۵۱

قهوه‌خانه ماه‌اوت ـ باشرکت وحدت شروع ۸ر۳۰ بعدازظهر

تئاتر دهقان ـ تلفن ۳۰۲۹۹

پرواز دخترها ـ باشرکت مورین ـ مینو ـ الیزابت شروع ۸ر۳۰ بعدازظهر

آخرین تغییرات برنامه سینماها را در صفحه ما قبل آخر ملاحظه فرمائید

خوشحالی مردم از تمدید گاردن پارتی باشکوه سازمان کمك کودك موسسه اطلاعات

تاکنون چندین انسان خوشبخت در این گاردن‌پارتی برنده مسافرت بخارجه شده‌اند

شب گذشته الهه خواننده شایسته رادیو با صدای دل‌انگیز خود شوری در گاردن پارتی بپا کرد

پنج‌شنبه و جمعه یك فستیوال بزرك هنری در گاردن پارتی برپا است

مسابقه کفش طلائی در دانسینك باموفقیت ادامه دارد

براستی استقبال بی‌نظیر مردم نیکوکار تهران از گاردن پارتی باعظمت سازمان کمك کودك موسسه اطلاعات مارا دچار حیرت و شگفتی کرده‌است .

روزیکه ساختمان شهر طلائی گاردن پارتی سازمان کمك‌کودك موسسه اطلاعات آغاز شد، اطمینان داشتیم که کار بزرك ما مورد توجه مردم قرار می‌گیرد، ولی نمیدانستیم که تااین اندازه مارا مورد لطف و محبت قرار میدهند .

باور کردنی نیست که وقتی‌خبر تمدید گاردن پارتی منتشر شد یك لحظه تلفن اتاق تبلیغات و انتشارات گاردن پارتی ساکت نگردید ، مرتبا تلفن زنك میزدو مرتبا اشخاصی از طبقات مختلف مردم مارا مورد لطف قرار داده و از اینکه چهار روز گاردن پارتی راتمدید کرده‌ایم تشکر میکردند. عده‌ای اظهار میداشتند : «مافیلم گاردن پارتی را در تلویزیون و سینما تماشا کرده‌ایم ، هرچند تصور نمی‌تواند آنطوری که باید وشاید عظمت کار بزرگی را نشان دهد ولی بهرحال باشکوه‌تر وحیرت انگیزتر از آنست که مافکرمیکنیم و حالا که چهار روز گاردن پارتی تمدید شد ، باخیال راحت و سر فرصت به‌تماشا خواهیم آمد عده‌ای نیز از ما چگونگی انتظامات‌و نظم و ترتیبرا سئوال میکنند .باید باطلاع کلیه کسانیکه تاکنون‌موفق بدیدن این گاردن پارتی عظیم نشده‌اند برسانیم که اولا انتظامات گاردن پارتی بعهده مامورین‌ناحیه یك ژاندارمری مرکز می‌باشد و عده‌ای از مامورین ژاندارم در تمام مدت مراقب نظم و آرامش هستند. درثانی بیش از پنجاه نفر ازافراد تحصیل کرده و مودب انتظامات داخلی گاردن پارتی را بعهده‌دارند. گاردن پارتی‌دارای چندین‌پارکینك بزرك است که بیش از چند هزار دستگاه اتومبیل براحتی میتواند در این پارکینك ها توقف نمایند . مامورین اداره راهنمائی و رانندگی مواظب جریان‌عبور و مرورمیباشند. استفاده از برنامه‌های هنری گاردن پارتی‌که‌هنرمندان معروف‌وارزنده‌ای نظیر پوران ، الهه، پیوند ، نارملا، عارف ، صادق‌محسنی ، نوذرکاوه ، دوشیزه فیضی و ... و ... در آن شرکت‌دارند رایگان می‌باشد. آقای کمال‌الدین‌مستجاب‌الدعوه‌سرپرستی برنامه های هنری را بعهده دارد . در محوطه گاردن پارتی ستارگان مشهور سینمای ایران نظیرایرن ، آپیك و غیره بگل فروشی مشغول هستند ، هزاران سرگرمی وتفریح وجود دارد ،غرفه‌ها بسیار زیبا و تماشائی درست شده است ،برای کودکان شما محوطه مخصوصی درست کرده‌ایم که به‌بازیهای کودکانه بپردازد . عجایب‌گاردن پارتی از قبیل موشك فضاپیما ، کشتی زیبای حامل پتوی مخمل - کاشان ، توپ‌خوشبختی که هرنیم ساعت یکبار شلیك میکند وهزاران برك بلیط بخت‌آزمائی ملی بروی مردم می‌باشد ، دختر بیست متری گلنار ،بازیهای عجیب‌شعبده باز آمریکائی ،ته دانسان مجلل‌و خیره کننده ، بازیهای مختلف خانوادگی ، اتومبیل سواری با اتومبیل‌های‌زیبای‌کار تینك،استفاده از ده‌هاشانس که برای شرکت‌کنندگان در گاردن پارلی در نظر گرفته شده‌است ، همه را غرق حیرت‌وشگفتی خواهد کرد .

هنر نمائی الهه

خانم الهه هنرمند ارزنده‌رادیو ایران شب گذشته در برنامه‌هنری گاردن پارتی شرکت کرد وترانه های بسیار جالبی اجرا کرد که‌مورد توجه مردم قرار گرفت . هرترانه‌ئی که تمام می‌شد ، عده‌ای متجاوز از دوازده هزار نفر که مقابل سن هنرمندان اجتماع کرده بودندباکف زدنهای شدید و ابراز احساسات تقاضامیکردند که‌خانم الهه‌به‌برنامه خود ادامه دهد . آنها حق داشتند زیرا در صدای‌الهه‌گیرائی‌مخصوصی است‌که بی‌اختیار شنونده راجلب میکند .الهه باسوزدل میخواند و صدای او بردل می‌نشیند .

کاندیدای مدال طلا

غرفه لاروس نیز مانند غرفه های توپ ، فرش ایران ، و سازمان‌چای توجه هیئت ژوری را که ازمهندسین و طراحان مبرز اداره هنرهای‌زیبای کشور تشکیل شده‌است جلب‌کرده و پیش بینی می‌شود که غرفه‌لاروس برنده مدال طلاگردد.

اوراق رفراندومی که از طرف مردم تاکنون پرشده است نشان میدهد که‌غرفه‌های‌سازمان‌شهرستان های موسسه اطلاعات ، کشتی‌عظیم حامل پتوی مخمل کاشان ، دختر بیست متری گلنار ، غرفه تریکو که بطرز جالبی تزئین شده‌است ، غرفه گل که متعلق به موسسه کشاورزی لاله می‌باشد و غرفه شیر پاستوریزه ازطرف مردم کاندیدای ربودن مدال طلاشده است.درعرشه کشتی بادبانی حامل پتوی مخمل کاشان شما باخوردن یك قهوه از آینده خود مطلع میشوید .دختر زیبای گلنار که قدی بطول بیست متر دارد از صدها متر فاصله توجه همه را بخود جلب میکند . غرفه سازمان شهرستان‌ها که سمبل کلیه شهرهای ایران درآن‌جمع‌شده‌است دریائی است از ذوق و هنر اصیل ایرانی ، غرفه تریکو بازیبائی‌خاص خود تحسین بینندگان را برمی‌انگیزد ، غرفه گل انسان را بیاد بیشه‌های وحشی و زیبا می‌اندازد و این ها هرکدام شانس ربودن‌مدال طلا را دارند .

جوائز فراوان

از طرف غرفه‌های روتافلکس، رنك سازی‌ایران ولوازم‌آرایش داروگر هرشب جوایز فراوانی بمردم اهداء میشود . این‌جوایزهم نفیس‌است وهم بدست آوردنش آسان !

مسافرین خارجه

بطوریکه خوانندگان عزیزمستحضر هستند : هرشب ساعت یازده مراسم قرعه‌کشی مسافرت بخارجه انجام می‌شود .تاکنون چند برنده‌خوش شانس بما مراجعه کرده و بلیط دوسره هواپیمای خودرا دریافت داشته‌اند . مسلما تاپایان گاردن پارتی باشکوه سازمان‌کمك کودك موسسه اطلاعات چند انسان خوش شانس وخوشبخت‌نیز موفق خواهند شد که برنده مسافرت بخارجه شوند .

خوب بعکس بالاتگاه کنید . شهری است تشکیل شده ازنمایشگاه صنایع کشور ، صحنه رقابت هنرایرانی - اینجا شهر طلائی گاردن پارتی سازمان کمك کودك موسسه اطلاعات است ، جائی که‌هرشب هزاران نفر از مردم تهران و شهرستانهااز آن‌دیدن‌میکنند.

... واینست دختر بیست متری گلنار. تاکنون درایران مجسمه‌ای باین بزرگی وعظمت ساخته نشده‌است

خانم ملوك ضرابی پیشکسوت هنرمندان و خواننده شایسته‌درآخرین شب‌گاردن پارتی حضور خواهد یافت و برنامه های جالبی اجراخواهد کرد. خانم ملوك‌ضرابی‌همیشه درکارهای خیر پیشقدم بوده واین‌بار نیز از روز افتتاح گاردن‌پارتی باما همکاری کرده است .

شیر پاستوریزه

شما وقتی وارد غرفه شیرپاستوریزه میشوید ، اولین موضوعی که بدون شك نظر شمارا جلب میکند ، یك زنزیبای‌د هاتی است‌که مشغول دوشیدن شیر از پستانهای یك‌گاو تنومند می‌باشد . در این غرفه انواع محصولات پاستوریزه ازقبیل بستنی ، شیر ، ماست و غیره در دسترس شماست .

فیلم گاردن‌پارتی

فیلمی که از شهر طلائی گاردن پارتی تهیه شده‌است ، شب گذشته درسینماهای تهران‌وتلویزیون‌ایران بمعرض نمایش گذارده شد و مورد توجه بینندگان قرار گرفت . این فیلم مناظری از شهر طلائی‌گاردن پارتی را نشان میدهد ...

کفش طلائی

کفش طلائی مسابقه بسیارجالبی است که در دانسینك مجلل‌گاردن پارتی انجام می‌شود . دانسینك گاردن پارتی که‌هرشب از ساعت هشت بعد از ظهر برنامه‌خودرا آغاز میکند به محل سرپوشیده‌ای منتقل شد و مسابقه کفش طلائی باهمکاری شرکت معظم تی‌بی‌تی انجام خواهد گرفت . به‌خانم و آقائی که دراین دانسینك برنده شوند به‌خانم یك جفت کفش طلا و به‌آقای یك قواره پارچه و جوایز گرانبهای دیگری از طرف شرکت معظم‌تی‌بی‌تی اهداء خواهدشد .

غرفه‌کادو

غرفه کادو نیز از غرفه‌های جالب وزیبای گاردن پارتی می‌باشد . دراین غرفه انواع و اقسام کادووجود دارد . شما میتوانید ضمن‌تماشای این غرفه زیبا کادوی بسیار مناسبی برای همسر ، دوستان و آشنایان خود انتخاب نمائید .بهرحال تصور نمی‌شود که بتوان باقلم‌حتی‌گوشه‌ای از شهر باعظمت ، باشکوه ،مجلل، خیره‌کننده و شگفت انگیزگاردن پارتی سازمان کمك کودك‌موسسه اطلاعات را تصویر کرد . بایددید، باید از نزدیك تماشا کرد ، باید ازنزدیك شاهد نتیجه‌کارو کوشش صدها مهندس ، طراح ، کارگر ، دکوراتور ، نقاش و رنگرز و غیره بود تافهمید چه کار بزرگی انجام شده‌است و چه پدیده حیرت‌انگیزی بوجود آمده است . فرصت بسیار کم می‌باشد . فقط تاجمعه‌سیزدهم مهرماه گاردن پارتی ادامه دارد آنهائیکه از این‌گاردن‌پارتی دیدن کرده‌اند هزاران خاطر خوش باخود دارند ولی‌آنهائیکه‌ندیده‌اندافسوس

کشتی زیبای حامل پتوی مخمل‌کاشان که ازطرف مردم‌کاندیدای‌ربودن‌مدال‌طلاشده‌است

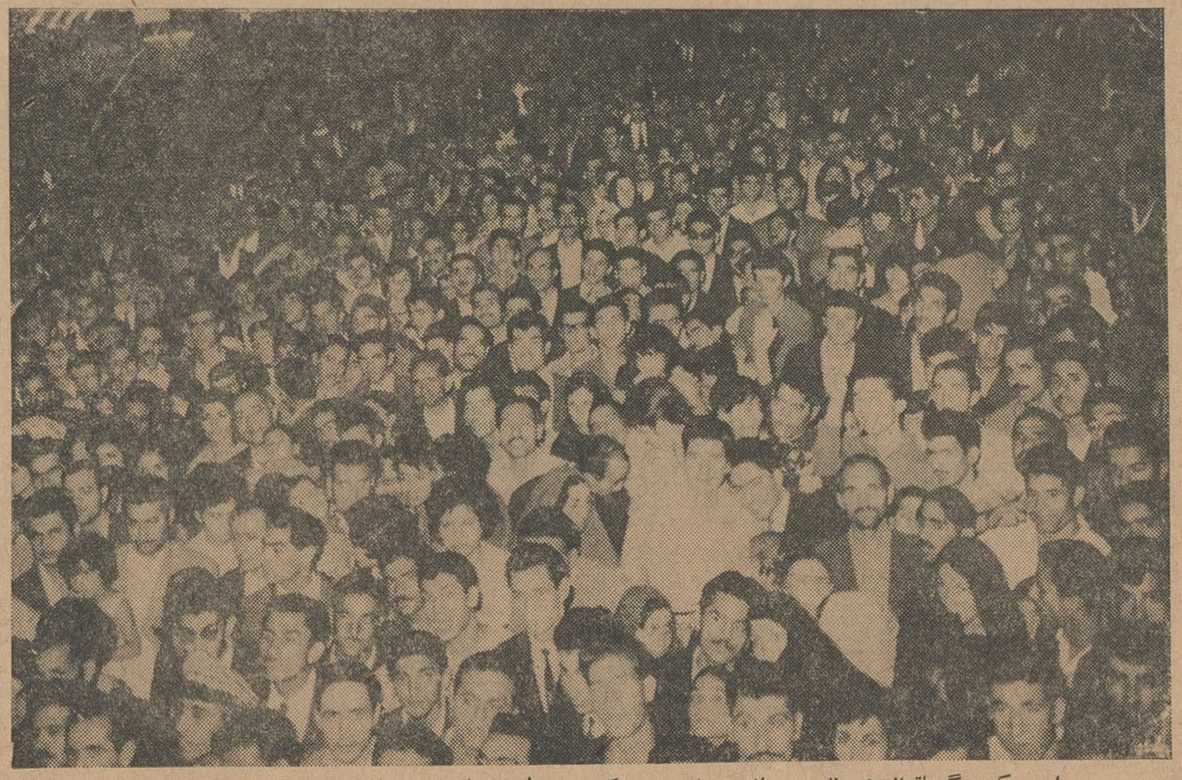

... واین عکس گویاتراز هرمطلبی می‌باشد . این عده کثیر مشغول استفاده از برنامه خانم‌الهه خواننده هنرمند رادیو می‌باشند. باید توجه داشت که اداره این‌نمی ازجمعیتی است که هرشب گاردن‌پارتی می‌آیند واز هزاران برنامه مختلف ، تفریح وسرگرمی ، انواع لاطار و .... استفاده میکنند . این‌استقبال‌شدیدمردم بود که موجب شد گاردن‌پارتی باعظمت سازمان کمك کودك موسسه اطلاعات چهارروز تمدید شود.

مقالات سیاسی

۲- جانشین ژنرال دوگل

ملت فرانسه کسی را برای جانشینی دوگل ندارد

بطوریکه گفته شد سوء قصدی که اخیرا برضد جان دوگل بعمل آمد نظر مقامات فرانسه را در مورد مسئله جانشینی رئیس جمهوری آن کشور تغییر داد.

دوگل در آخرین سخنرانی تلویزیونی خود بطور سربسته گفت: «بعللی که همه‌کس از آن اطلاع دارد فکر میکنم.» بطور کلی احزاب سیاسی با اصلاح قانون اساسی در مورد جانشینی رئیس جمهوری موافق نیستند.

گی‌موله اخیرا در این باره گفته است: خیلی خنده‌دار است که دوگل میخواهد اختیارات خود را درقانون اساسی وارد کرده و آن را ابدی کند. اگر برای تغییر قانون اساسی تنها مرجع صلاحیتدار پارلمان بود امکان داشت دوگل طرح خود را به مجلس ملی تسلیم کند دراین صورت میتوانست با فرستادن پیمانی نمایندگان راوادار به قبول این طرح کند واگر بهیچوجه چنان قوتی نیافته که اتخاذ تصمیمات مشترک سیاسی را از جانب تمام کشور هائی که اکنون در طریق وحدت سیاسی اروپا گام برمیدارند قابل قبول سازد. این نکته شایان توجه است که حتی در صورتیکه شش کشور عضو بازار مشترک اروپا تاکنون به توافق های معینی در زمینه طرحهای مربوط به وحدت سیاسی قاره اروپا نائل آمده باشند، تازه این امر توافقات آتی آنها را در قبال مسائل جداگانه بین‌المللی اجتناب ناپذیر نمیسازد. در کتابچه سازمان تجسسات سیاسی واقتصادی سپس خاطرنشان میشود که دشواری حصول توافق میان کشورهای بازار مشترک درباره مسائل جداگانه سیاست بین‌المللی از طرفی ناشی از فقدان اطمینان آنها نسبت به ثمربخش بودن مذاکرات جاری بروکسل درباره عضویت انگلیس در بازار مشترک وبطور کلی عدم اطلاع آنها از نتایج قطعی این مذاکرات است.

تردیدی نیست که کامیابی کشور های ششگانه بازار مشترک در اتخاذ سیاست های مابه‌الاشتراک و در سطح‌های پردامنه چنانکه از مفاد معاهدات رم وپاریس ایفاد میشود تاحدود قابل ملاحظه‌ای معلول اشتراک منافع اساسی اقتصادی آنها بوده است. اما چنانکه گفتیم بهیچوجه معلوم نیست که اعتقاد آنها به اشتراک منافع سیاسی چنان قوامی گرفته باشد که استراتژی سیاسی واحدی را برای آنان الزام آور نماید.

تنها زودباورترین ناظران اوضاع اروپا میتوانند خودرا قانع کنند که توافق های اصولی شش کشور بازار مشترک درباره لزوم وحدت سیاسی آنها که شامل همکاری های وسیعشان در سیاست خارجی وامور دفاعی و فرهنگی و علمی خواهد گردید، آرزوی وحدت کامل اروپا را از قوه به فعل در- آورده است.

ژنرال دوگل و یك استفهام بزرك

تازه کار به همینجا تمام نمیشود. کتابچه مورد بحث ناگهان خواننده را در برابر استفهام بزرگی قرار میدهد که عجالتا هرنوع کوشش برای گذشتن از کنار آن غیرممکن وبیهوده است. آنچه که امروز بعنوان توافق های اساسی وقطعی برای وحدت اروپا مورد مباهات کشورهای بازار مشترك میباشد، در حقیقت متکی برچند شالودهٔ ظاهرا استوار است که شخصیت ونیات ژنرال دوگل یکی از آن شالوده‌هااست. اما حتی در داخل فرانسه، گروه طرفداران طرز فکر دوگل در محاصره مخالفان فراوانی است که شاید روزی فرصت پیدا کنند و به‌آسانی ازشر او خلاص شوند. امروز که هنوز ژنرال دوگل سکان سیاست فرانسه را در دست دارد، میتوان قبول کرد که طرحهای تهیه‌شده برای وحدت آتی اروپا نیز ضمانت اجرائی دارد، اما فردا که ژنرال دوگل در کاخ الیزه وجود نداشته باشد و حتی جانشینان او نیز کسانی نباشند که راه ورسم وی را دنبال کنند، درآن صورت سرنوشت این توافق هاچه خواهد بود؟ اینجاست که حتی رهبران ممالکی مانند بلژیك وهلند (که از اعضای موثر وعمده بازار مشترك و از شرکای قطعی اتحاد سیاسی محتمل اروپای غربی درآینده هستند) دچار تردیدمی شوند و از پیشنهادات و طرحهای فراوان ژنرال دوگل میرمند، و اینجا است که سایه وحشتناك تزلزل تمام‌توافق‌های‌حاصله‌دورنمای اوضاع اروپای غربی را تیره وتار میکند. کاراین وحشت منطقی به‌جائی رسیده است که حتی‌پل- هانری اسپاك وزیر خارجه بلژیك ومعرکه‌گردان بازار مشترك و وحدت سیاسی اروپا به‌فرانسویان گوشزد میکند که بدون شرط شرکت قطعی انگلستان در وحدت سیاسی آینده اروپا زیربار فدراسیونی که ژنرال‌دوگل‌پیشنهاد تشکیل آنرا برای ممالك اروپائی میکند نخواهد رفت. ادواردهیث لردمهردار سلطنتی انگلیس که ریاست هیئت نمایندگان انگلیس را در مذاکرات بروکسل برعهده دارد تاکنون توانسته است از رهبران اروپا اطمینان بگیرد که مذاکرات مربوط به‌وحدت سیاسی اروپای غربی بدون مشورت وی انجام نخواهد شد. بقول‌والترلیپمن مفسر معروف آمریکائی همین‌قولی که به هیئت‌داده شده کافی است تاوحدت سیاسی اروپا لااقل مطابق میل ژنرال دوگل جامه‌عمل‌نپوشد. زیرا ژنرال دوگل خواهان اروپای متحدی است که بقول خودش «جزیره» انگلیس سهمی در آن نداشته باشد. بنابراین موکول کردن وحدت اروپا به جلب‌موافقت لندن، در حقیقت تعلیق به محال است.

از این راه هم موفق نمیشد باسلحه انحلال پارلمان متوسل میگردید.

اما با این سناتور ها باید بچه زبانی سخن گفت؟

احزاب برای پیروزشدن درمبارزه با این طرح فقط یك راه دارند، آن این است که در مجلس ملی آینده کرسی های بیشتری بدست آورند ولی آیا آنها خواهند توانست درباره حفظ رژیم کنونی وباز گشت به سیستم حکومتی سابق توافق کنند؟ و آیا منافع آنها ایجاب میکند که باارائه مردم مخالفت کنند. هرچه باشد ژنرال‌دوگل برای‌آنها کارمیکند. زیرا خیلی بعید بنظر میرسد که ژنرال دوگل‌درسال ۱۹۶۶ درانتخابات شرکت کند. هرباراکه‌این سئوال‌از وی‌بعمل میآید جواب منفی میدهد واغلب‌به نزدیکان‌خودمیگوید تاآنوقت زنده خواهم ماند؟

اگر دوگل نخواهد برای هفت‌سال دیگر خود را نامزد ریاست جمهوری کند دو مورد ممکن است پیش آید یااینکه دوگل شخصا جانشین خودرا شفاها یا بوسیله وصیت نامه‌رسمی تعیین کند و یا باین کار اقدام نکند

درباره کسی که مورد نظردوگل است میتوان حد سیات زیادی‌زدولی اگر دوگل جانشینی برای خود تعیین کندشانس‌پیروزی زیادی‌خواهدداشت یکی از شخصیتهای برجسته فرانسه درباره دوگل چنین پیشگوئی کرده است:

«باگذشت زمان اوضاع و احوال بیشتر به‌نفع‌دوگل‌خواهد بودماجرای الجزایر بتدریج از خاطر ها خواهد رفت و اقتصادیات رو بزبروز توسعه خواهد یافت و تا سه سال دیگر همه کس اعتراف خواهد کرد که‌دوگل حقیقتا «شارلمانی» است ...» اما اگر دوگل جانشینی برای خود انتخاب نکند باید دید در این صورت چه وضعی پیش خواهد آمد؟ رهبران احزاب سیاسی ا زهرگونه پیشگوئی درباره نتیجه انتخاباتی که سه سال بعد صورت خواهد گرفت خودداری میکنند.

اما مسلم‌است‌اگر نامزدان ریاست جمهوری‌سیاستمداران حرفه‌ای‌باشند بیشتر شانس موفقیت خواهنددداشت معذلك پشتیبانی یك حزب برای پیروزی نامزد ریاست جمهوری کافی نخواهد بود باین ترتیب نمیتوان پیروزی یك شخصیت غیر حزبی را از نظر دور داشت. اگر انتخاب رئیس جمهوری همانطور که مورد نظر دوگل است از راه انتخابات عمومی صورت گیرد هیچ بعید نیست که فرانسه بعد از دوگل شاهد روی‌کار آمدن یکی‌از شخصیتهای گمنام در عرصه سیاست باشد.

اکنون چه کسی میتواند بگوید که اگر مثلا ژان مونه یاکنت پاری‌خود را برای ریاست جمهوری نامزدکنند ملت فرانسه‌در برابرآنهاچه عکس- العملی نشان خواهد داد.

پایان

از: پاری پرس (چاپ پاریس)

۲۰ میلیون سیاهپوست امریکائی شیوه گاندی را برگزیدند

آمده‌اند، اکنون، آنها تقاضا هائی دارند که‌تصمیم گرفته‌اند بزور مبارزه آنهارا بدست بیاورند. سیاهانی که به‌زندان می‌افتند، برای‌نشان دادن نارضایتی‌خود، اعتصاب غذانموده، تا روزی که درآن‌جا هستند، لب به‌غذا نمیزنند. همین‌گونه مقاومت هاسبب گردیده است که‌حق‌رای برای‌سیاهان بوجود بیاید آنها میتوانند در انتخابات سال ۱۹۶۴ آمریکا شرکت نمایند. این‌خود موفقیت بسیار درخشانی‌برای ایشان بشمار میرود. یکی دیگراز موفقیت های آنها اینست که منبعد کودکان آنهااجازه‌تحصیل درمدارس سفید پوستان را خواهند داشت. چندی قبل تعدادی از پدر ومادران کودکان در برابر یکی از این‌نوع مدارس اجتماع نموده، تقاضا کردند که تمام سیاهانی که کودکان آنها درآن مدرسه به تحصیل مشغول‌می- باشند، بزندان انداخته شده، کودکان مزبور رااز آن‌جا اخراج کردند. ولی این گونه اعتراض ها نمی‌تواند سیاهان رااز مدرسه ها بیرون براند. هم‌اکنون صدو هشتاد هزار سیاه پوست در مدارس مختلف به‌تحصیل اشتغال دارند. البته این مقدار در برابر تعداد سه میلیون محصل سیاه پوست رقم قابل توجهی نیست. سیاهان برای پیروزی های خود سرودهاو اشعارجالبی سروده‌اند. این‌سرودها نشانه‌امید آنها به‌آینده‌و نشانه پیروزی های ایشان می‌باشد. سیاهان آمریکا میخواهند که‌با استفاده ازراه وروش مبارزه گاندی حقوقی راکه‌از آنها محروم می‌باشند بدست آورند.

طبق آمار منتشر شده هم‌اکنون بیست میلیون نفر سیاه پوست در آمریکا زندگی مینمایند. این عده تاچندی پیش به‌سرنوشت خود توجهی نداشتند. رنج‌ها و ناراحتی برای ایشان بصورتی عادی در آمده بود. ولی اکنون مدتی است که آنها هم به‌وضع خود توجه نموده ودرنتیجه‌این توجه بمب‌هیدروژن وپنیسلینی را که باید برای دوای درد های اجتماعی ایشان بکار رود، کشف نموده‌اند. این دارو: گاندیسم میباشد.

با یافتن این دارو، دیگر آنها احساس زبونی و بیچارگی نمی‌کنند. تاچندی قبل‌سیاهان‌آمریکا وضعی رقت‌انگیز داشتند. اوضاع زندگی آنها بقدری درهم وناراحت کننده بود که یکی از انجمن های حمایت حیوانات، به‌ایشان کمك نموده، آن هارا درزندگی یاری وراهنمائی‌می- کرد. درواقع‌نیز وضع زندگی آنها بهتر از حیوانات و چارپایان نبود. ولی اکنون آنها احساس نیرومندی می‌نمایند، درحال حاضر امثال با تظاهرات دسته جمعی خود، پلیس‌را بزانو درآورده‌اند. هم اکنون در بعضی محلات سیاه نشین شهر های آمریکا، سیاهانی دیده میشوند که بطور دسته‌جمعی بروی زمین نشسته، یادداز کشیده‌اند، دانشجویان و کارگران سیاه پوست، باین ترتیب اعتراض خودرا نسبت به تبعیضات نژادی اعلام مینمایند.

مبارزه‌ای که آنهادر پیش گرفته‌اند «مبارزه مسالمت آمیز»نام دارد. آنها میخواهند باکمك این‌نوع مبارزه، آرام آرام تبعیضات نژادی را ازبین برده، حقوقی مساوی وبرابر باسفید پوستان بدست بیاورند. پیش ازهمه مردی سی‌و سه ساله بنام «مارتین- لوترکینگ» فکر مبارزه مسالمت‌آمیز را در بین سیاهان بوجود آورد. وی بادوست خود «جرج لئونارد» توانست تعدادی ازسیاهان آمریکا را بدور خود جمع‌نموده آنهارا برای مبارزه‌ای که در نظرداشت، آماده نماید. سیاهان مزبور از سال ۱۹۴۱روش گاندی رامورد توجه قرار داده بودند ولی اولین‌بار این روش رادر سال ۱۹۵۶- ۱۹۵۵ بکار بردند. درآن سال سیاهان آلاباما سوار شدن بر اتوبوس ها را تحریم نمودند بدنبال آن «مبارزه‌نشسته» را شروع کردند. آن‌ها درکوچه هاو خیابان‌ها، ساکت وآرام نشسته و اعتراض‌خود را باین ترتیب به سمع‌اولیاء امور رسانیدند. پلیس در برابر این نوع مبارزه هیچ‌عکس‌العملی نمی‌توانست از خود نشان دهد. جز پذیرفتن پیشنهادهای آنها راه دیگری وجود نداشت.

درواقع اکنون سیاهان‌آمریکا، بصورت نیروی قابل توجهی در-

نوشته: اریك رولو
از: لوموند (چاپ پاریس)

ریشه انقلاب یمن

امام یمن بدست نزدیکترین یارانش‌که در صمیمیت وصداقت او تردید کرده بودند کشته شد

تقدیر چنین‌بود که امام سیف‌الاسلام بدر قربانی آرتشی‌شود که خودش بوجود آورده وافسران آن را خودش انتخاب کرده ودرجه داده‌بود.

تانگهائی که‌کاخ امام را بتوپ بستند همانهائی بودند‌که سیف‌الاسلام بدر خودش درمسکو درمذاکرات‌خرید آنها شرکت کرده بود.

امیربدر زیر خرابه های کاخی که پدرش وخود او آن را بصورت دژ مستحکمی درآورده‌بودند جان سپرد. ذخایر مهمات و مواد سوخت که‌در آنجا انبارشده بود سرانجام کاخ‌امام را باساکنین به‌تل خاکستر تبدیل کرد....

چگونه امیربدر میتوانست پیش‌بینی کند که‌دوست اوسرهنك دوم‌عبدالله- الصلال رهبری شورش را برضدوی بعهده خواهد گرفت.

پس‌از شورش نظامی ۱۹۵۹ امیر بدر که بعنوان وزیر دفاع ریاست شورای عالی نظامی را بعهده داشت سرهنك صلال‌را بعضویت این شورا برگزیده بود و پس از آنکه مقام امامت رابدست آورد او رابفرماندهی کل نیروهای مسلح یمن انتخاب‌کرد.

درست است که عبداله‌صلال در بسیاری از توطئه هائی که‌برضد امام احمد پدر سیف‌الاسلام‌بدر بعمل آمد شرکت داشت ولی امام بدر بافکار «اصلاح طلبی» او موافق بودوبا و علاقه خاصی داشت.

امام جوان پس‌از آنکه تخت امامت را اشغال کرداعلام داشت که درنظر دارد یك رژیم مشروطه پارلمانی در کشور یمن بوجود آورد.

ولی ظاهرا افسران ارتش در مراتب صمیمیت و صداقت او درمورداصلاح طلبی شك‌وتردید داشتند. زیرا امام جدید قبلا بآنها خیانت کرده بود.

درآوریل ۱۹۵۵ هنگامیکه کاخ‌پدر وی امام احمد از طرف‌شورشیان که خواستار استعفای اوبودند محاصره‌شد سیف‌الاسلام بدر بدون توجه به‌نصایح دوستان «لیبرال» خود برای درخواست کمك به‌قبایل شمالی روی آورد. در آنموقع سیف‌الاسلام ازکوهستانی به کوهستان دیگر میرفت و خنجرجواهر نشان و عمامه خود رازیر پای‌رهبران قبایل انداخته واز آنها طلب یاری میکرد.

باین طریق توانست قبایل یمن را وادار کند از کسانی که نسبت به پدرش بی‌احترامی کرده‌بودند انتقام بگیرد.

پسرامام احمد در اوضاع واحوالی شبیه به‌شورش اخیر هفت‌سال پیش به‌پشت‌بام کاخ خود رفت واز آنجا شورشیان را به‌مسلسل بست ولی این بار شورشیان باتجربه‌ای که داشتند برای تصرف کاخ‌از تانك وزره‌پوش استفاده کردند.

دوقبیله جنگجوی معروف یمن که دوبار درسالهای ۱۹۴۸ و ۱۹۵۵ امام رانجات دادند این‌بار هیچ حرکت و جنبشی ازخودنشان نداده‌اند.

غول سینمای جهان در حال شکست

صنعت سینمای ایتالیا روزبروز رو‌به‌توسعه و گسترش است بطوریکه ممکن است پس از چند سال میزان محصول سینمای آن معادل یابیشتر از هولیود باشد.

برت لانکستر هنرپیشه معروف سینما اکنون در ایتالیا مشغول بازی در یك فیلم ایتالیائی بنام «بلنگ» میباشد که بوسیله یك کارگردان - ایتالیائی تهیه و مارك فیلم نیز - ایتالیائی میباشد.

توسعه‌صنعت سینمای‌ایتالیاوسیله تبلیغاتی تهیه کنندگان فیلم گردیده بطوریکه«باربابس- سودوم-وگوموراه» درفیلمی که در ایتالیا تهیه نموده‌اند با اینکه کارگردان آن و بازیکنان غیر ایتالیائی وصدای‌فیلم نیزدرانگلستان تهیه شده و حتی مارك فیلم نیز «انترنسیونال» میباشد ولی درمعرفی فیلم‌قید شده «تهیه در ایتالیا»ارقام نشان میدهد که غول صنعت سینمای دنیا یعنی هولیود در سال های ۱۹۶۰ و ۱۹۶۱ هر سال ۲۲۰ میلیون دلار فیلم بخارج فروخته اند و تخمین فروش فیلم در سال جاری نیز در همین حدود است‌ولی‌در آمد فروش فیلم بکشور های خارجی در ایتالیا از آن خیلی کمتر و در سال ۱۹۶۱ ۳۱ میلیون دلار است، البته یك فرق مهمی بین آنها وجود دارد و آن این است که سینمای امریکا بحال سکون و توقف است در حالیکه سینمای ایتالیا در حال توسعه می باشد. دلارنیتس شروع به ساختمان استودیوی ۳۰ میلیون دلاری درجنوب رم و تیتوس فیلم نیز برای سال جاری ساختمان یك استودیوی ده میلیون‌دلاری را در سیسیل دربرنامه دارد.

با این ترتیب و پیشرفت سریعی که صنعت سینمای ایتالیا مینماید عاقبت هولیوودمرکزیت‌آن‌چه خواهد شد؟

از: تایمز

وحدت اروپا عملی نمیشود

روز یکشنبه این هفته (دیروز) کتابچه‌ای در لندن انتشار یافت که طی آن از طرف یك سازمان خبرهٔ تحقیقی انگلستان نسبت به امکان تحقق وحدت سیاسی اروپا بطور آشکار ابراز تردید شده است. سازمان مورد بحث که کارش را تجسسات سیاسی واقتصادی و ارزیابی برنامه های مربوط به این دومقوله تشکیل میدهددر کتابچه‌ای که‌فوقا به‌آن اشاره کردیم اساسا اظهار عقیده میکند که احساس وحدت منافع میان کشورهای‌اروپای غربی در زمینه سیاست هنوز

یکدنیا مطلب از همه‌جاوهمه‌چیز، هرچی که بخواهید!...
● ازکره مریخ چه میدانید؟
مطالب جالبی درباره نیشابور
● بحثی جالب باآمار وارقام زنده پیرامون افزایش بی تناسب جمعیت جهان
* هیچ میدانید روزانه ۷۵ میلیون سنك ازکرات دیگر بزمین پرتاب میشود؟!...
● ازاین باران که میبارد چه میدانید؟..
ماجرای عشق و زندگی هیولای خون آشام
او پیامبر خون ووحشت است
مواظب باشید این پرنده‌چنان خون‌انسان را میمکد که بدون اینکه متوجه شویم، به آرامی جان میدهیم
مادر والترکیاری هنرپیشه کمیك ایتالیائی‌میگوید:
پسر احمق و بی شعورم، والتر کیاری
چگونه هنرپیشه شد وچرا زن نمیگیرد!
خانم، دخترخانم، این مقاله هم
درباره آرایش چشمهای زیبای شما
اگر ناگهان،
پدر بزرك سکته کرد
چه میکنید؟
یك مقاله جالب و علمی درباره
لکنت زبان کودك شما
تمام این مطالب بعلاوه صدها مطالب دیگر در
مجله اطلاعات هفتگی

برنامه مخصوص خردسالان
درسینما دیانا
روز جمعه سیزدهم مهر جشن سازمان هنری مجله اطلاعات کودکان بانمایش فیلم و مسابقات جالب
ازساعت ۸ صبح
قیمت بلیط ۱۰ ریال

سومین سال الاخاء

سر مقاله مدیر موسسه اطلاعات به مناسبت آغاز سومین سال‌مجله عربی‌الاخاء که‌درآن مجله تعریب‌شده‌است
برادر عزیز و خواننده گرامی

الاخاء دو سال از عمر خودرا پشت سر گذاشت و اینك قدم به سومین سال می گذارد بسیار خوشوقتم که در این فرصت و باین‌مناسبت با خوانندگان گرامی که همواره مشوق ما و قدرشناس کوشش های ما بوده‌اند صحبت می کنم و اگر چنین نبود آنهمه مشکلاتی که در راه انتشار مجله محبوب آنها وجود دارد برایمان آسان نمی شد.

آبرومندی مجله الاخاء به پایه‌ای رسیده که می بینم با کمال احترام وارد خانه های عربی می شود بزرك و کوچك آن را دوست دارندو به عنوان سفیر فکر و فرهنك ایران با جان و دل از آن استقبال می کنند. دراین گفته، اغراقی نیست زیرا تا کنون انبوهی از نامه های خوانندگان که شماره آن از هزاران فزون شده بدستمان رسیده است. این نامه ها بدون هیچگونه غرضی و از روی ایمان برسالت این مجله ودرك مقصود آن برای ما فرستاده شده ودرآن ثمرات کوشش ما را در راه انتشار آن قدردانی کرده اند از طرف برادرانی بود که می خواهند پرچم اخوت و برادری همچنان در سر زمین بزرك اسلامی در اهتزاز باشد وکاروان اسلامی تحت لوای همکاری مثبت به پیشروی خود ادامه دهد.

همچنین رهبران فکری و سیاسی عرب ما را از اندیشه ها وافکار خود برخوردار ساخته اند از اعلیحضرت ملك حسین تشویق و تقدیری بما رسیده که آن را بسان مدال افتخار محفوظ خواهیم داشت و همچنین مراحم اعلیحضرت ملك حسن دوم هاله‌ای است که به الاخاء شکوه و جلال بخشیده است.

رسالت و کوشش های الاخاء همچنین مورد تقدیر و اعجاب حبیب بورقیبه رئیس جمهور تونس قرار گرفت و تقدیر سر لشکر عبدالکریم قاسم رهبر عراق نیز بهترین اثر رادر ببار آوردن ثمرات آن داشته است

در شیخ نشین های خلیج فارس نیز مورد استقبال فراوانی قرار گرفته و شیوخ و امراء توجه مخصوصی بدان پیدا کرده‌اند حاکم شارجه حضرت صقر بن سلطان القاسمی از آثار طبع سرشار خود را برای ما فرستاده‌اند و در مسافرت خود به تهران از مجله دیدن نموده است.

هرچه بالاخاء رسید همه تشویق آمیز همه افکار صائب و راهنمائی های مفید بود، و پیش از آنکه الاخاء بصورت یك مجله عربی درایران منتشر گردد از خود می پرسیدیم که رجال فکر اسلامی و عربی درباره آن چه نظری خواهند داشت؟ پس از چندی که شماره اول آن مزین بسخنان ملوکانه خطاب به جهان عرب انتشار یافت. نامه هائی ازمتفکرین بزرك و غیور اسلامی بما رسید که همه راهنمائی و تشجیع بود. بطور مثال باید از دانشمند بزرك استاد منیر القاضی رئیس فرهنگستان عراق یاد کنم که همواره افکار عالیه و تحقیقات خودرا برای مجله وخوانندگان ارسال میداشت و نیز باید استاد اکرم زعیتر دانشمند اردنی را نام ببرم که آثار و نوشته های ایشان در باره تمدن مشترك ایران و عرب مورد توجه و محافل فضلاء در تهران و سائر نقاط اسلامی قرار گرفته همچنین مفتخرم که دانشمند جلیل مراکشی استاد محمد معمری زواوی وزیر دربار سلطنتی مراکش با مقالات ارزنده خود مارا مورد عنایت قرار می داده‌اند چنانکه دانشمند عالیقدر استاد علال فاسی هنگامی که از تهران دیدن می کرده تحت تاثیر انتشار چنین مجله‌ای در ایران قرار گرفته وهمواره مجله را از فکر ثاقب خود برخوردار می کرد. ونیز شاعر گرانمایه عربی استاد بدوی الجبل را باید نام برد که خوانندگان الاخاء آثار نبوغ و اشعار نغز اورا در مجله مشاهده کردند. و نیز استاد محمد جمیل بیهم را باید نام ببریم که همواره مقالاتی مخصوص الاخاء برای ما می فرستند... الاخاء از این که بطور شایسته نتوانست از این همه عنایات سپاسگزاری نماید پوزش می طلبد.

بدین ترتیب الاخاء محل تلاقی متفکرین اسلام و عرب گردیده ومورد اطمینان همه قرار گرفته است.

مجله الاخاء که معرفی بهتر ایران و تحکیم برادری را هدف خود قرار داده با کمال سر بلندی از عهده وظیفه خود بر آمده است. و با گرد آوری افکار مصلحین و اهل مطالعه در تمدن و فرهنك اسلامی و اساتید دانشگاه گنجینه‌ای بوجود آورده که همواره می تواند مورد استفاده قرار گیرد. دانشمندانی مانند استاد بدیع‌الزمان فروزانفر رئیس دانشکده معقول و منقول واستاد علی اکبر فیاض رئیس دانشکده ادبیات مشهد و استاد علی اصغر حکمت سطح مطالب مجله را تاسر حد امکان بالا برده‌اند. و نیز نویسنده فاضل مکی البحرانی با افکار متنوع وبحث های جالب و مطالب شیرین و ارزندهٔ خود باعث رونق مجله شده‌اند واگر بخواهیم نام همه فضلائی را که در الاخاء مطالبی نوشته‌اند در اینجا یاد نمائیم آنوقت از عهده سپاس گزاری بر نخواهیم آمد.

سفرای عربی در تهران نیز عنایت خاصی باین مجله داشته ودارند وهمانطوری که انتظار میرفت هریك مقالاتی در این مجله نوشته و مؤید هدف و روش ما شده‌اند، آنها زبان کشور های خود بوده‌اند که الاخاء نیز در مسیر هدف خود از تمدن گذشته و پیشرفت های کنونی آنها بقدر کافی مطالبی نوشته است.

الاخاء معتقد به اخوت و برادری ملت های اسلامی است. وهمواره به هم آهنگی نیرو ها و دور انداختن دشمنی ها دعوت کرده است و در مقابل اختلافات، یك ناصح مشفق بوده و مطلب مضری نگفته است ولی آنچه در هر مناسبت با اشاره و تصریح گفته و می گوید این است که «وکنتم عباداالله اخوانا»

این است آنچه من در باره الاخاء می گویم تا نظر خوانندگان گرامی چه باشد.

و در این فرصت دوست دارم از هیئت تحریریه و کارکنان مجله الاخاء سپاسگزاری نمایم واز خداوند مسئلت داریم که همه رادر راه‌خیر و صلاح موفق ومؤید بدارد.

عباس مسعودی

صورت اعانات نیکوکاران برای کمک به زلزله زدگان تاظهر امروز

پیام کشاورزان ترکمن‌صحرا و گرگان به خواهران و برادران مصیبت دیده

مردم نوعدوست برای کمک به آسیب دیدگان و ساختمان دهکده حصار در آبگرم قزوین که بنای آن از طرف روزنامه اطلاعات از روز یکشنبه اول مهر ماه آغاز گردیده بطور مرتب اعاناتی بسازمان نیکوکاری اطلاعات تسلیم میدارند که صورت این اعانات هر چند روز یك بار برای استحضار عامه انتشار می یابد . اطلاعات علاوه بر انتشار صورت کمکها، صورت کلیه مخارج راننین در معرض ملاحظه‌خوانندگان عزیز قرار خواهد داد و این صورت هم اکنون در دست استخراج وتهیه است . اعاناتی که تا ظهر روز دو شنبه دوم مهر ماه بدفتر سازمان نیکوکاری اطلاعات رسیده بالغ بر ۸۶۴٫۱۴۴ ریال‌بوده است که‌اسامی کمك کنندگان به تدریج انتشار یافت . از بامداد روز دوم مهر تا ظهر امروز اعانات زیر بمبلغ ۶۱۵۲۷٫۵۰ ریال بدفتر سازمان نیکوکاری اطلاعات رسیده است:

آقای فخیمی ۴۰۰ ریال
آقای محمد حسین حسابی ۵۰۰ریال
آقای ناشناس ۱۷۵۰ ریال
آقای مهرداد اعتماد از امریکا چك بانك تجارت خارجی ۱۸۷۵ ریال
کارخانه دوبشو واقع در فرانسه سازنده پتو های مخصوص اشتهاین کاغذ سازی بوسیله مدیر شرکت سهامی کاغذ سازی کهزر چك‌بانك تهران ۱۵۲۰۰ ریال

کمکهای کشاورزان قراء گرگان و دشت

کشاورزان بصیر آباد ۲۵۰۰
کشاورزان آرخ بزرك ۴۵۰ ریال
کشاورزان قارقی ۲۹۶۵ ریال
کشاورزان دوگونجی ۵۵۰ریال
کشاورزان حسنخان ۷۳۰ ریال
کشاورزان قزلجه آقاما ۳۰۰ ریال
کشاورزان سالیکنده ۱۵۰۰ ریال
کشاورزان یساقی ۳۲۰۰ ریال
کشاورزان ایلوار ۷۰۰ ریال
کشاورزان مفید آباد ۵۲۵ ریال
کشاورزان جعفر آباد نامتلو ۱۳۶۰ ریال
کشاورزان حکیم آباد ۲۹۳۰
کشاورزان نوده خاندوز ۲۰۲۰
کشاورزان تقی آباد ۵۰۰ ریال
کشاورزان ازدارتپه ۱۲۰۰ ریال
کشاورزان شفیع آباد ۵۰۰ ریال
کشاورزان مازیاران ۷۷۰ ریال
کشاورزان توران فارس ۱۹۱۰ ریال
کشاورزان ترك ۱۵۰۰ ریال
کشاورزان سعد آباد ۹۴۰ ریال
کشاورزان زینت آباد ۶۱۰ ریال
کشاورزان تیلان ۸۶۰ ریال
کشاورزان دارکلاته ۱۰۰۰ ریال
کشاورزان نی تپه ۳۵۲۰
کشاورزان جهان بیین ۷۷۰ ریال
کشاورزان محمد آباد ۱۰۰۰ ریال
کشاورزان رحمت آباد ۵۶۰ ریال
کشاورزان عباس آباد ۲۵۰ ریال
کشاورزان‌بیچك محله۴۰۲٫۵۰ریال
کشاورزان شیرنك‌سفلی ۲۲۱۰ریال
کشاورزان مازانکلاته ۱۲۰۰ ریال
کشاورزان باقر آباد ۲۴۴۰ ریال

جمع امروز ۶۱۴۲۷٫۵۰ ریال
جمع روز قبل ۸۶۴۱۴۴ ریال
جمع کل ۹۴۵٫۶۷۱٫۵۰ ریال

نامه کشاورزان ترکمن صحرا و گرگان ضمن اعاناتی که از طرف مردم‌قراء گرگان و دشت از طرف آقای وحدتی بدفتر سازمان نیکوکاری واصل شد نامه زیر تسلیم گردید که عینا چاپ میشود :

از همان دقایق اولی که رادیو ایران خبرهای ناگوار و ناراحت کننده‌مناطق زلزله زده اخیر ایران را پخش میکرد و از همان روزیکه روزنامه اطلاعات صحنه‌های‌دلخراش و جگرسوزویرانیها ودربدریهای بوئین‌زهرا و دان‌اصفهان وسایر مناطق زلزله زده را منتشرکرد موجی از احساسات‌وعواطف‌بشردوستانه ونوع‌پرورانه درترکمن‌صحرا و گرگان برپا شد و سیلی از کمك از طریق سازمانهای شیرو خورشید و مردم خیر و نوع پرور گرگان‌ودشت‌بسوی‌برادران وخواهران‌مناطق زلزله زده و مصیبت دیده سرازیر گردید .

این احساسات‌برادرانه و نوعپرورانه دربین کشاورزان و کشتکاران ترکمن صحرا و گرگان بیش از همه بود ، بطوریکه دسته دسته بسازمانهای‌شیرو خورشید محل مراجعه و کمکهای‌نقدی و جنسی خودرا تسلیم میکردند و از هر طریقی که میتوانستند در کمك به برادران و خواهران داغدیده و مصیبت کشیده خود دریغ نمیکردند . این کمکها ادامه داشت و دارد تااینکه در این اواخر کشاورزانیکه‌نتوانسته بودند بشهر آمده و بسازمانهای‌شیروخورشید و یاسازمان نیکوکاری‌اطلاعات مراجعه کنند کمکهای نقدی خودرا به دهیار دادند تااز طریق سازمان نیکوکاری اطلاعات در اختیار برادران و خواهران کشاورز مناطق زلزله زده بگذارند .

دهیاران که از طرف بنگاه عمرانی کشور مامور فعالیت در دهات هستند باتشکیل گروههای خیریه ای این کمکها را جمع‌آوری و بوسیله حوزه های عمرانی به مرکز ناحیه عمرانی گرگان و دشت فرستادند که طبق صورت پیوست در اختیار سازمان نیکوکاری اطلاعات گذاشته میشود تا به مصرف ساختمان خانه های مناطق زلزله زده برسد .

این کمکها هرچند که ناچیز است ولی از آنجائیکه مردم روستائی‌ترکمن صحرا و گرگان که زراعت‌ومحصولات آنها تا حدزیادی دچار مرض و آفت شده و صدی هفتاد و پنج آن ازبین رفته است بطوریکه هم اکنون که وقت کشت پائیزه رسیده است بذر گندم در اختیار ندارند و شاید برای خوراك خود هم در مضیقه باشند بسیار ارزنده و در خور همه گونه‌سپاسگذاری است

امیدواریم که سازمان نیکوکاری اطلاعات پیام برادران و خواهران کشاورز نیکو کار ترکمن صحرا و گرگان را به برادران و خواهران کشاورز زلزله زده برسانند .

« برادران و خواهران عزیز کشاورز، ما خود را در غم شما شریك میدانیم و همگی داغدار و سوگواریم و از خداوند بزرك میخواهیم‌که همه شما را سلامت بدارد .

ماشمارا بصبر و شکیبائی واستقامت و کار و کوشش برای ساختمان‌دهاتی آباد تر و زندگی روستائی بهتردعوت میکنیم . صبر داشته باشید و برکار و کوشش خود بیافزائید بدانید که روزگار بهتری در پیش خواهیدداشت مردم نیکوکار ایران‌شمارا تنهانخواهند گذاشت و باکمال میل و رغبت ازشما حمایت و پشتیبانی میکنند امیدواریم کمك ناچیز مارا همراه با سلام ودعای برادرانه بپذیرید . »

چگونه کارگران در منافع کارگاه سهیم میشوند

بقیه از صفحه ۵

پزو معادل ۵۷ سنت امریکاست)و تعداد کارگران آن از ۲۰ نفر بیشتر باشد و موسسات صنعتی که سرمایه آنها حداقل صد هزار پزو وتعداد کارگرانشان از ۳۰ نفر تجاوز نماید و موسسات کشاورزی که سرمایه و یابهای مزارع ـ باغها و جنگلهای آنهااز ۲۰۰٫۰۰۰ پزو بیشتر بوده و کارگرانشان از ۳۰ نفر تجاوز نماید و بانکها و موسسات بورس باسرمایه بیش از ۲۰۰٫۰۰۰ پزو که بیش از ۲۰ نفر کارگر و یا کارمند داشته باشند .

کسانی که مشمول مزایای‌فرمان میگردند عبارتند از کلیه کارگران موسسات فوق‌الذکر در صورتی که تعریف قانونی کارگر و یاکارمند براساس قوانین موضوعه باوضع آنها منطبق باشد ، سهم از منافع تنها بکارگرانی تعلق میگیرد که قرارداد کار آنها حداقل به مدت یکسال مالی منعقد گردیده باشد ولی در صورتیکه کارگری بیش از انقضای سال مالی و یا پایان قرارداد بمیل خود استعفا نموده و یا از طرف کارفرما اخراج شده باشد در صورتیکه میزان کار او بالغ برششماه باشد سهم مساوی از منافع برای مدت یکسال مالی دریافت خواهد نمود مگر آنکه اخراج اوبعلل تخلفات از قوانین ومقررات ویا تخریب وواردکردن زیان به‌دستگاههای مؤسسه بوده باشد .

نحوه توزیع منافع بشرح زیر است وماخذ زیر بموجب فرمان فوق‌الاشعار باید مورد عمل کارفرمایان در تسهیم منافع قرار گیرد :

۵ درصد ـ در صورتیکه منافع از ۱۲ درصد سرمایه تجاوز بوده ولی به ۱۵ درصد بالغ نگردد.

۸درصد ـ در صورتیکه منافع‌از ۱۵ درصد سرمایه متجاوز بوده ولی از ۱۸ درصد تجاوز ننماید .

۱۲درصد ـ درصورتیکه منافع از ۱۸ درصد متجاوز بوده ولی از ۲۵درصد تجاوز ننماید .

۱۵ درصد ـ در صورتیکه‌منافع از ۲۵ درصد متجاوز بوده ولی‌از ۳۵درصد تجاوز ننماید .

۲۰درصد ـ در صورتیکه منافع از ۳۵درصد تجاوز نماید .

میزان سهم فردی هرکارگراز منافع باتوجه بعوامل زیر تعیین مشخص میگردد:

الف ـ دستمزد ویاحقوق
ب ـ مسئولیتهای خانوادگی
ج ـ سوابق کار
د ـ منظم‌بودن وتوجه بساعات حضور وغیاب
ه ـ مؤثربودن و صداقت

لذا سهم فردی هرکارگر از منافع براساس ضریب حاصله از عوامل فوق‌الذکر معین خواهد شد .

«پوان» هائیکه بموجب فرمان مشخص گردیده برای هریك از عوامل فوق‌الذکر بشرح زیر میباشد :

الف ـ دستمزد ویاحقوق

برای کسانی که در هرماه‌کمتر از ۵۰ پزو دریافت میدارند ۵پوان
برای کسانیکه بیش از ۵۰ پزو وکمتر از ۱۰۰ پزو در ماه‌دریافت میکنند ۱۰پوان
برای کسانیکه از ۱۰۰ تا ۲۰۰ پزو درماه دریافت میکنند ۱۸پوان
برای کسانیکه از ۲۰۰ تا۳۰۰ پزو دریافت میکنند ۲۴ پوان
برای کسانیکه از ۳۰۰ تا ۴۰۰ پزو در ماه دریافت میکنند ۳۰پوان
برای کسانی که بیش‌از ۴۰۰ پزو در ماه دریافت میکنند ۳۲پوان

مزد و یاحقوق جمع کلیه مبالغی است که بکارگر پرداخت میشوددر این جمع پرداخت اضافه کار وکلیه مزایای سالیانه کارگر ملحوظ گردیده‌است (که البته در مورد مزایای سالیانه رقم را باید به ۱۲ تقسیم و به‌پرداخت ماهانه کارگر افزود)

ب ـ مسئولیت‌های خانوادگی(تعداد عائله) :

برای هریك از افراد خانواده بلافصل کارگر ۴پوئن منظور میگردد ولی بهرصورت جمع پوئنهای ـ تعداد عائله از رقم ۳۲نباید تجاوزنماید .

ج ـ سوابق کار:

این‌پوئن‌ها باتوجه‌بسوابق کارکارگر منظور میگردد.

ازیکسال تا۵سال سابقه‌کار ۳پوئن
از ۵تا۱۰سال سابقه‌کار ۶پوئن
از ۱۰تا۱۵سال سابقه‌کار ۱۰پوئن
از ۱۵سال سابقه‌کاروبیشتر۱۶پوئن

د ـ منظم بودن و توجه بساعات‌حضور وغیاب

کارگری که در طول یکماه‌غیبت غیرموجه نداشته باشد درهرماه ۸ پوئن اضافی خواهد داشت که از این پوئن‌ها برای هریك غیبت غیر موجه یك پوئن کسرخواهدشد.

هـ ـ موثر بودن و صداقت :

تامیزان ۱۲پوئن برای کسانی که فعالیت وصداقت‌خود راباثبات رسانده باشند (به‌تشخیص کارفرما) منظور میگردد در چنین مواردی حصول تاییدیه وزارت کارالزام آور است .

بهرصورت بادرنظرگرفتن جمع پوئن‌ها سهم کارگر از منافع‌نباید از نصف دستمزد و یاحقوق تجاوز نماید و درصورتیکه منافع کارخانه بحدی بود که درپرداخت سهام کارگران از منافع مبالغی بصورت مازادباقی‌ماند مبلغ مازاد باید به سازمان بیمه‌های اجتماعی کلمبیااز طرف کارفرمایان تادیه شود .

فرمان مربوطه مقرراتی است که تنها باید نیمی از سهم کارگر را بصورت نقدی و مستقیما باو تادیه نمود و نیم دیگر را کارفرمایان مکلفند به‌موسساتیکه ازطرف کلمبیا مشخص میگردد (بانکها ویاصندوق پس‌انداز کشور کلمبیا)واریزنمایند و بهرصورت روش‌اقتصادی‌موسسات مذکور باید بنحوی باشد که باین قبیل ذخائر بهره تعلق‌گیرد . این ذخائر تنها در موارد تامین‌خانه‌برای کارگران و یاکمك بیشتر به بازماندگان کارگر (علاوه برکمکی که از طرف سازمان بیمه های اجتماعی بعمل می‌آید) و کمك بیکاری (این کمك نباید از نصف حد متوسط دستمزد آخرین‌اشتغال کارگر تجاوز نماید) و کمك‌های ضروری به‌خانواده کارگر بمصرف خواهد رسید .

قادیه سهم کارگر از منافع‌باید حداکثر تا۹۰ روز پس از تنظیم بیلان صورت گیرد مگر درمواردی که موسسات عدم توانائی‌خودرااعلام و بتائید مقامات مربوطه رسانده باشند .

بموجب قانون مذکور هیچیك از کارگران اجازه ندارند که در امور مربوط به‌مدیریت مداخله نموده و یابازرسیهائی در محاسبات مالی موسسات انجام دهند و موضوع تشخیص و تعیین منافع موسسات مستقیما بامقامات دولتی است .

چند آموزشگاه تعطیل شد

امروز ازطرف اداره کل آموزش‌و پرورش بزرگسالان دستور تعطیل‌چند باب آموزشگاه شبانه که‌مقررات‌وزارت فرهنگ را اجرا نکرده‌اند صادر شدو بطوریکه خبرنگار ماگزارش میدهد اداره‌کل آموزش و پرورش بزرك سالان از اداره پلیس تهران خواسته است که برای پائین آوردن تابلوهای آنان اقدام نماید.

اجازه‌نامه رسمی

خبرنگار ما در گزارش خود می افزاید طبق مقررات ودستورات صادره از طرف وزارتفرهنك کلیه‌آموزشگاه هائی که تحت عناوین خیاطی ، علمی، فنی ، ماشین نویسی و نظایر آن دایر میگردد باید دارای اجازه‌نامه رسمی ازوزارتفرهنك باشند . درغیر اینصورت نسبت به تعطیل آنهااقدام خواهدشد

همچنین طبق مقررات هیچیك از آموزشگاههای شبانه حق تغییر محلی راکه دراجازه‌نامه ذکرشده است‌ندارند وچنانچه آموزشگاهی بدون اطلاع وزارت فرهنك نسبت به تغییر محل خود اقدام کند از کار آن‌آموزشگاه جلوگیری بعمل خواهدآمد .

بلیطهای فوق‌العاده اعانه ملی هرهفته متجاوزاز ۱۵ جایزه سی هزارتومانی دارد.

اجتماعی

گفتگوی تلفنی مردم

به شماره ۳۰۰۱۰

همه روزه غیر از روزهای تعطیل بین ساعت ۶ تا ۷ونیم بعدازظهر تلفن کنید وباما مشکلات ودردد‌لهای خودرا درمیان بگذارید مادر همین ستون حرفهای شما را بگوش مسئولین امور میرسانیم.

این پولهاطبق مقررات خرج میشود

روزنامه محترم اطلاعات ـ خواهشمند است طبق قانون‌مطبوعات مقرر فرمایند شرح زیر را درآن روزنامه امر بدرج فرمایند.

درستون مذاکرات تلفنی شرحی مرقوم داشته‌اند که حق‌الزحمه امتحانات مسابقه ورودی دانشکده صنعتی بچه نحو مصرف گردیده لذا بدینوسیله باطلاع میرساند که از هرنفر داوطلب درسال جاری جهت امتحانات مسابقه ورودی مبلغ سیصدریال دریافت‌که دوثلث آن زیرنظر رئیس امتحانات بمصرف هزینه امتحانات رسیده و یك ثلث آن موجود میباشد که طبق مقررات مربوطه عمل خواهد شد.

رئیس دانشکده صنعتی ـ دکتررحیم عابدی

بدستور مدیر دبستان فراش مرا از مدرسه بیرون کرد

* برای انجام کار فرزندم یکروز صبح خودرا مرتب کردم و بادی بغبغب انداختم و روانه دبستان میرافضلی شدم دراولین لحظه برخورد بامدیر این دبستان دیدم نسبت به مردم بدرفتاری میکند وباخوی تند این آقای مدیر که نوکر دولت ومردم است مراجعین را رد میکند، در آنجا بود که باد غبغبم را خالی‌کردم و موضوع را با ادب وترس خاصی مطرح کردم، بعداز کمی گفت وشنود، آقای مدیر ازجا بلند شد ومن خیال کردم میخواهد دستور چائی بدهد که یکمرتبه دیدم فراش مدرسه را گفت‌که‌مخلص را بیرون بیاندازد. فراش‌هم مامور معذور بود و در دم دستور مدیر را اطاعت‌کرد، من درحالیکه ازپسرم خجالت میکشیدم و عرق سردی روی پیشانیم جابجا میشد، روانه خانه شدم، و حالا عقده‌دلم را شما که درد مردم را مینویسید خالی‌کنید.

ع ـ امیری

نصب چراغ راهنما دراین چهارراه‌ضروری‌است

* چهارراه گرامی (نزدیك چهارراه گرگان) از آن چهارراههای پرخطر است، بخصوص آخر شبها رانندگان هیچگونه حق تقدمی برای دیگری قائل نیستند درنتیجه تصادفات تاسف‌آوری روی میدهد، بنظر من اداره راهنمائی ورانندگی نسبت به نصب چراغ دراین چهارراه باید هرچه زودتر اقدام کند.

مرتضی حبیبی

کارمندان عقدی وصیغه‌ای دولت

* وقتی میگویند کارمندان دولت بدو دسته صیغه وعقدی! تقسیم شده‌اند ناصواب نگفته‌اند بنده یك مثال عرض میکنم تا معنی صیغه وعقدی روشن شود، کارمندان اداره‌گمرك و سازمان چای هرروز صبح بااتوبوس سرویس بسرکارشان میرسند و ظهر هم با همان سرویسها بخانه‌های خود باز میگردند، اینها کارمندان عقدی دولت هستند واما کارمندان اداره قند وشکر از مزایای سرویس بی‌بهره مانده‌اند ووقتی کارمندان گمرك و سازمان چای را می‌بینید که با سرویس اختصاصی ایاب وذهاب میکنند به‌بخت نگون خود نفرین میکنند ایندسته جزو کارمندان صیغه‌ای دولت هستند که اتوبوس ندارند وباید هرروز صبح و ظهر نیمساعت درصفهای اتوبوس معطل شوند مضافا اینکه مبلغی هم همه ماهه از جیب مبارك خرج ایاب و ذهاب میکنند.

کارمند صیغه‌ای دولت!

معلم سرگردان!

* من آموزگار فرهنك لاریجان هستم دوماه است برای گرفتن یك گواهی از بهداری آموزشگاهها درتهران سرگردانم و با اینکه‌سال تحصیل شروع شده هنوز موفق نشده‌ام درتهران کارم را انجام دهم، ایندوماه درمسافرخانه زندگی کرده‌ام و هرروز که برای گرفتن گواهی مراجعه میکنم امروز و فردا میکنند، دکتر میگوید برو از دفتر پرونده را بگیر و بیاور، متصدی میگوید بما مربوط نیست پرونده را از بایگانی‌بگیرومرابرای‌گرفتن‌شماره بدفتر میفرستد و هرروز همین بساط را دارم.

حسین جلالی معلم سرگردان

رئیس برزن ۱۱ توجه کند
این صدای وحشتناك راقطع کنید

* خدا نصیب نکند، وقتی آدم قرارشد از همه‌جا بدبیاورد، از این گرفتاریها که من و همسایه‌ها گرفتار آن هستیم‌برایش اتفاق می افتد روبروی خانه ما (ساختمان شماره ۹۰۱ در خیابان شاهرضا سه راه رودکی‌انتهای خط۲۹) یك چاه‌زیرزمینی است نمیدانم، یاچه جهنم دره‌ایست که روی‌دهنه آن یك سرپوش آهنی قرار دارد، این سرپوش آهنی ریزش خالی‌شده همچنین که چرخ اتومبیلی ازروی آن میگذرد صدای وحشتناکی ازاین دریچه کذائی بلند میشود، درست مثل اینکه هرچند دقیقه‌ای یکبار جلوی خانه ما خمپاره در میکنند! این صداهای عجیب وغریب اگر درشلوغی وجنجال صبح تاشب بود و بعدقطع میشد حرفی نداشتیم اما بدبختی اینجا است که تاپاسی‌ازشب گذشته مرتب هرچند دقیقه‌ای یکبار این‌صدا بگوش میرسد، باورکنید اعصابمان خراب شده این‌گرفتاری را یك سوپوربررن باگذاشتن سنگی زیر دریچه یاترمیم آن میتواند رفع کند، اما مگر گوش کسی بدهکار است، صد دفعه ببرزن تلفن کرده‌ام وتذکرداده‌ام، کو گوش شنوا، ازاین گوش میگیرند از آن گوش بیرون میکنند دست آخر دست بدامن شما شده‌ام ترا بخدا بنویسید شاید تکان بخورند و مردم را ازاین ناراحتی نجات دهند.

بهمندخت ـ کاویان

جائی که ما زندگی میکنیم مرده چال میکنند

* میفرمائید ماچه کنیم، مدتی است در امامزاده اهل‌بن علی مرده چال‌کردن قدغن شده ولی عده‌ای از خدا بیخبرنمیدانم ازاین مرده چال کردن چه خیری دیده‌اندکه ولکن نیستندحالا دیگر در امامزاده اهل‌بن علی مردم زندگی میکنند جای مرده چال کردن نیست.

عباس عظیمی

ترفیعات مارا هم بدهید

* ترفیعات ژاندارمری ارتش و شهربانی را دولت مرتب داده و بازهم میدهد ولی‌ترفیعات سایر کارمندان دولت داده‌نشده مگر بودجه ما جزء بودجه کل مملکت نیست؟ محمد اسماعیلی

از: احمد ایزدپرست
بازپرس دیوان‌کیفر

وظایف قوه قضائیه درمقابل مردم

اساس دموکراسی علمی و حکومت مردم بر مردم اینستکه اعمال هیئت حاکمه بمصلحت‌عامه باشد و نیروی مکتسبه از مردم مطابق آنچه عدالت و صلاح مردم اقتضا دارد بمصرف برسد.

درصورتیکه امور جاری براین منوال باشد قدرت و ثروت موجود در اختیار هیئت حاکمه صورت واقعی مال امانی را خواهد داشت.

دراین حال، وضع امانی‌بودن قدرت و ثروت در دست هیئت حاکمه بقدری آشکار خواهد بود که هر بیننده عادی هم آنها را مجزا از افراد و اعضای‌هیئت‌حاکمه خواهد دید، بطوریکه‌اعضای‌مزبور در کوچه و بازار چون افرادعادی خواهند بود و تنهاجهت مشخصه آنها نفوذ معنوی و محبوبیت و احترام واقعی آنهاخواهد بود وبس.

فساد باعث میشود که هیئت حاکمه از مردم دور مانده و قدرت و ثروت عمومی صرف تشخصات اداری و یا خصوصی معدودی از افراد بشود.

در چنین حال، شایستگی های مردم عادی مورد انکار قرارگرفته و حیثیت و احترام آنهابابی‌اعتنائی مواجه خواهدشد.

قوه قضائیه در چنین وضعی وظائف سنگین و خطیری برعهده خواهد داشت و فقط باتوجه واقعی به قیام بوظیفه است که میتوان فساد را از میان‌برداشت و سازمان های دولتی را در مجرائی که علم و تجربه و جبر زمان برعهده آنها نهاده قرار داد و حیثیت بربادرفته مردمی واقعا شایسته را اعاده نمود.

قوه قضائیه در تعقیب فاسدین و ریشه کن نمودن فساد های بزرگتر نباید تردید بخود راه‌دهد و با تعبیر و تفسیرغیرموجه‌مفاهیم صحیح و روشن حق و عدالت نباید ماموریت مقدس خودرا به فراموشی سپرد والا روزی فرا خواهد رسید که از قوه قضائیه جز شبیه درختی خشك و بظاهر تنومند که طوفانها شاخه های آنرا بکلی شکسته و بدور ریخته‌اند و دراین حال قیافه یك درخت طبیعی را هم از دست داده چیزی باقی نخواهد ماند.

دموکراسی اصولا برای‌حل‌کلیه مشکلاتیکه طبقات بی چیز ومحروم جامعه با آن دست‌بگریبان بوده‌اند بوجود آمده‌است.

انحصارات دولتی را بوجودآورده تا اعمال خودرا در این زمینه‌طبق آنچه صلاح جامعه است صورت دهد.

راه آهن و وسائل حمل و نقل عمومی را در اختیار گرفته تاضمن تسهیل و تنظیم دقیق و شایسته این امور فقط نفع معقول ومناسبی درنظر داشته باشد.

امور ارزاق‌عمومی و کارخانجات عظیم داخلی را بعهده گرفته تا وظیفه خودرا در راه‌تامین‌احتیاجات مردم بنحو احسن انجام دهد.

از این خلاصه بخوبی مفهوم است که فکر دموکراسی علمی براثر دلسوزی و علاقمندی شدید نسبت بسرنوشت مادی طبقات محروم و فقیر اجتماع بوجود آمده است و از این جهت در زیرلوای دولت سازمانهائی تشکیل شده‌که بظاهر در تمام شئون زندگی‌مردم بادعای رهبری و همدردی‌بابی‌نوایان حق دخالت مستقیم یافته اند و برای اعمال این حق مکتسب قسمتی از قدرت و ثروت‌بهریك‌از سازمان های مزبور بامانت سپرده شده است.

در چنین اوضاع و احوال، اگر متصدیان این سازمانها مردمی درستکار و از لحاظ تامین منافع عمومی دارای صلاحیت باشند دموکراسی بمعنای واقعی تحقق خواهد یافت و مشکلات مردم‌بینوا و بی‌خانمان یکی پس از دیگری حل خواهد شد. ولی‌اگراختیاردار سازمانهای مزبوراشخاص نادرست باشند بااعمال موازین ظاهری دموکراسی، و در واقع دخالت نامشروع در کلیه شئون زندگی مردم چنان آتشی برپا میکنند که هیچ فرد خودکامه‌ای قادر بارتکاب آن نیست.

در چنین حالی‌است که ثروتها بدون اینکه صاحبان آنها قدمی در راه تولیدبرداشته باشندسرسام‌آور خواهد شد و سوء استفاده ها و موارد اتهامات متصدیان‌منال‌عمومی ارقام عجیب و حیرت آوری تشکیل خواهد داد.

اصولا در دموکراسی کنونی چه صحیح و چه بغیر از آن تمام اموریکه دولت انجام میدهد تحت عنوان حاکمیت قرار دارد ومباشرت و تصدی در اعمال دولت دیگر مفهوم منطقی نداشته و در چنین وضعی وزارت خواربار و اداره‌غله و نان در موازات وزارت دارائی و اداره مالیات خواهد بود.

بنا براین وظائف قوه قضائیه در مقابل مردم و نسبت بسازمان های دولتی بسیارسنگین‌خواهدبود.

طبیعی است در چنین حالی باید موازینی که با آنها حق وعدالت در دستگاههای قوه قضائیه‌سنجیده میشود بصورت تغییر درك ها و استنباط ها و نه بشکل انباشتن و توده کردن‌دائمی‌قوانین [illegible] کامل پیش بگیرد.

درانجمن سلطنت‌آباد

اعضای جدید انتخاب شد

جلسه انجمن محلی کوی گلستان و سلطنت آباد در منزل آقای دکتر کهن تشکیل شد و پس از مذاکرات لازم درباره عمران و آبادی کوی گلستان آقایان رضا شابور و مسیح آرین، حسن مشیری، فروزان، کیا مهجور، مهدویان، جهانبانی دکتر کهنمی عطری دیبا کاشانی‌ارفع، زنگنه انارکی همایون پور راستان بسمت اعضای اصلی و علی البدل انجمن انتخاب شدند.

مردم خیابان هاشمی میگویند:

مدیر عامل بدقولی کرد

آقای رادفر رئیس انجمن محلی خیابان هاشمی گفت‌مدیر عامل‌شرکت واحد درجلسه شورایعالی انجمن ها وعده کرد این‌مسئله را برای ساکنین خیابان هاشمی حل‌کند ولی‌بااین‌وعده عمل نکرد و بدقولی‌نمودمردم خیابان هاشمی تقاضا کردند تا شرکت واحد هرچه زودتر خط اتوبوسرانی‌مستقیم هاشمی تامیدان سپه‌دایر کند.

امروز آقای‌رادفر نماینده‌محلی خیابان هاشمی بروزنامه اطلاع داد که جمعی از مردم در نظر دارند بروزنامه اطلاعات آمده و درباره اتوبوسرانی مطالبی بیان نمایند. بلافاصله از طرف روزنامه یکی از خبر نگاران بمنظور تماس با مردم محلی بآن خیابان اعزام گردید.

مردم‌خیابان‌هاشمی گفتندکه‌شرکت واحد درطول یك‌خیابان محدودیك کیلو متری دوریال‌از مسافرین‌میگیرد وساکنین خیابان‌هاشمی ناچارهستند ازاین محل تامیدان سپه دوسرویس اتوبوس سوار شده ومبلغ چهار ریال بپردازند در حالیکه ساکنین خیابانهای مشابه شاهرخ و آریانافقط بادوریال بمیدان سپه میروند.

جناب آقای علم نخست‌وزیر محبوب و ملی ایران

محترما باستحضار عالی میرساند انجمن محلی پارك ولیعهد بنابه خواسته دویست هزار نفر ساکنین نواحی بی‌سیم نجف‌آباد، سیدملك خاتون، اهل‌ابن‌علی، مسگرآباد، شهباز جنوبی و پارك ولیعهد از توجهاتی که دولت ملی آن‌جناب نسبت بمردم خداشناس‌و شاهدوست این منطقه‌مبذول فرموده و دستور لوله‌کشی آب محل به سازمان آب تهران ابلاغ نموده و به‌پیروی از منویات ذات اقدس همایونی یکی‌از آرزوهای مردم این نواحی رابرآورده‌اید بی‌نهایت سپاسگزاری نموده وتوفیق خدمات بیشتری بمیهن عزیز و شاهنشاه جوان‌بخت را برای دولت آنجناب از خداوند متعال خواستاریم.

رئیس انجمن محلی پارك ولیعهد ـ شاپور خسروی بختیاری

آ ـ ۱۲۵۲۳

جدول کلمات متقاطع شماره ۲۲۱۲

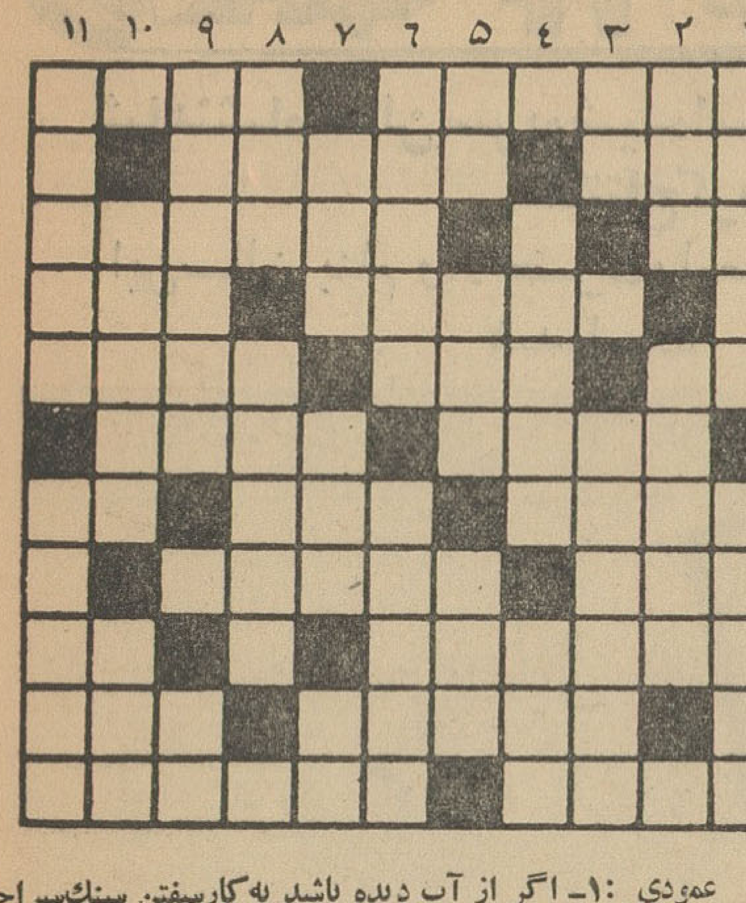

افقی: ۱ـ ناهم آهنگی ـ سرفصل کتاب عشق ۲ـ آنکه سخن گفتن نتواند ـ میوه‌لرزانگیز ۳ـ شراب ـ از شهرهای اروپا ٤ـ اگر مربوط به‌دعاباشد غالبا گم میکنند ـ بم ترین صدای مرد ۵ـ البته برمردم آزارشرف دارد ـ شهری‌درآلمان ـ بیچاره در فکر آن نیست ٦ـ زبان گرفتن امانه‌در مجلس سوگواری ـ ازنقاشان‌بزرك‌شیوه‌نئوامپرسیونیسم ۷ـ مادرتازه درآمد همه بچه‌های فرنگی مآب ـ ماتم وعزا ـ جنس قوی‌تر ۸ـ پیوستگی ـ بالا رفتن براوج آسمانها ۹ـ لازمه تشخص است ودر خانه‌بازی ـ هرجا به کشیدش می‌آید و برمیگردد ۱۰ـ درشبهای دراز فقط اوست که بیدار است ـ از همه شیرین‌تر و عزیزتر ۱۱ـ بعضی هارا برای آزمایش بدان میبرند ـ پشت‌منقل سیرعالم هپروت میکرد.

عمودی: ۱ـ اگر از آب دیده باشد به‌کارسفتن سنك‌سراچه دل میخورد ـ وسیله سواری ۲ـ نقطه‌ای سیاه برروئی سفید ـ از میوه‌ها ۳ـ برسر میزنند ـ زودتاب‌وتوانش بپایان میرسد ٤ـ از چیزهائی که همیشه یادش رابخیر کرده‌اند ـ از بریدنیهای قبل از عقد ۵ـ آقازاده دیگر حضرت ابوی ـ تتمه ـ از سلاحهای‌جنگی دریائی و خشکی ٦ـ یافتنش کنایه از دم درکشیدن است ـ مجهول مطلقی که همه بدنبال آن سرگردانند ۷ـ از آهنگسازان بزرك مغرب زمین ـ این اسم راروی مهمانی بگذارید تابیشتر بدل بچسبد ـ تکرار یك حرف ۸ـ پیش ـ از بازیهای قهرمانی‌قدیمی که‌اکنون نیز کم وبیش باب شده‌است ۹ـ کدام شاعراست که به‌عقیده خودش چنین طبعی نداشته باشد؟ ـ مکان ۱۰ـ دوستان ـ نان نازك‌پیچ‌در پیچ ۱۱ـ درس خطوزاویه ـ خورشید بزرگترین منبع آنست.

حل جدول شماره ۲۲۱۱

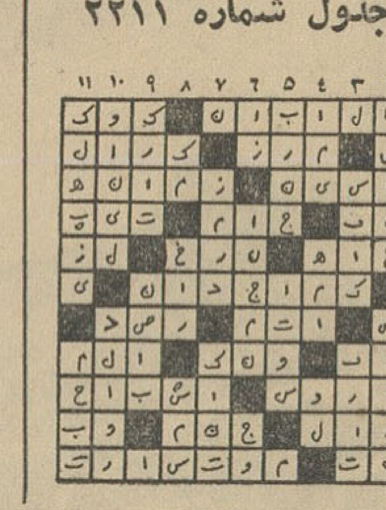

آگهی مناقصه شماره ۱۲

اداره اردنانس ارتش مقدار ۸۲۶۸ یارد برزنت موردنیاز خودرااز طریق مناقصه طبق‌نمونه و مشخصات مربوطه بشرح زیر خریداری می‌نماید.

الف‌ـ نمونه شماره ۱ بعرض ۱۸۰ سانتیمتر ۵٤۷٤ یارد.

ب‌ـ نمونه شماره ۲ ـ بعرض ۲۷۰ سانتیمتر ۲۷۹٤ یارد.

۱ـ فروشندگان میتوانند همه‌روزه بدائره خدمات و اعتبارات اداره‌اردنانس‌جهت‌اخذبرك‌مشخصات برزنت وشرایط مناقصه و به‌دائره فنی جهت مشاهده نمونه های برزنت مزبور مراجعه نموده سپس‌مبادرت به‌تنظیم وتسلیم پیشنهاد نمایند.

۲ـ پیشنهادات باید در پاکات سربسته و لاك‌ومهرشده تاآخر روز اداری ۴۱٫۷٫۲۸ تسلیم دفتر اداره اردنانس ویك نسخه ازپیشنهادات بایستی باداره بازرسی مالی ارتش واقع در خیابان سوم اسفند ارسال گردد.

۳ـ پیشنهادات رسیده در ساعت ۹ صبح روز ۴۱٫۷٫۲۹ درحضور کمیسیون باز وقرائت خواهد شد.

٤ـ اداره اردنانس دررد یاقبول یك یاکلیه پیشنهادات مجازاست.

آ ـ ۱۹۱۵۸ اداره اردنانس ارتش

حساب سپرده اختیاری

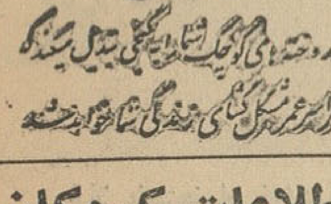

اندوخته‌های کوچك شما بزرگی بتبدیل میکند که سرمایه‌گذاری زندگی شما خواهد شد

اطلاعات کودکان
مجله مخصوص
خردسالان
سه شنبه‌ها منتشر میشود

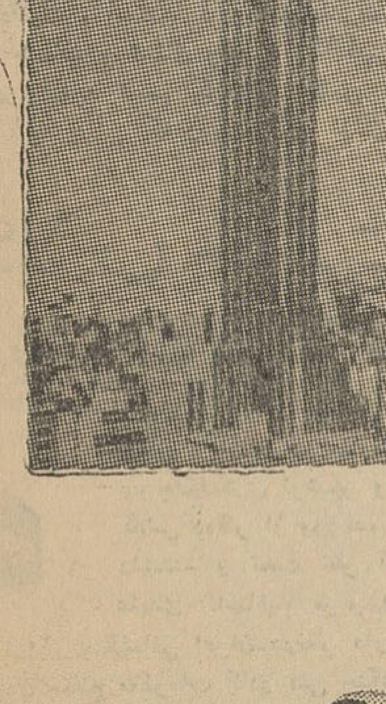

آمریکا درنزدیکی شما

۳۰ پرواز هفتگی
از پاریس

ارفرانس باشبکه بزرگ هواپیماهای جت بوئینگ ۷۰۷خودبه مقصدهای مختلف و مناسبی درسراسرآمریکای شمالی پرواز میکند، ارفرانس از پاریس دارای ۳ پروازروزانه به نیویورك، ۴ پروازهفتگی به شیکاگو، ۳ پرواز هفتگی به هوستون و ۲ پرواز هفتگی به لس‌آنجلس میباشد.

هرهفته ۶ پرواز از تهران به پاریس باهمکاری ت. آ. ای بهترین ارتباط را با آمریکا برای شما بوجود میآورد.

AIR FRANCE

ولکام سرویس این آخرین ابتکار ارفرانس، در تمام فرودگاه های بزرگ دنیاآماده است که اطلاعات مورد نیاز را دردسترس شما قرار داده، بشماکمك کند یا مشکلات اقامت شمارا حل نماید. این سرویس مسافرت شما رادلپذیرتر کرده، وتسهیلات زیادی برای مسافرت شما بوجودمیآورد.

به‌آژانس مسافرتی خود یا ارفرانس‌خیابان شاهرضا ۲۰۷ تلفن ۳ـ ۶۷۹۶۲ مراجعه فرمائید

ارفرانس بزرگترین خطوط هواپیمائی جهان

نوار ضبط صوت
BASF «ب. آ. اس. اِف»
درتمام دنیا بهترین نوع نوار ساخته شده

BASF
BADISCHE ANILIN- & SODA-FABRIK AG

نماینده انحصاری فروش
شرکت تجارتی آفتاب خیابان لاله‌زار

خبرنگاران ما از شهرستانها اطلاعات میدهند

شاهنشاه سالن سرپوشیده‌استادیوم ورزشی رضائیه را افتتاح کردند

این‌سالن بنام والاحضرت‌ولیعهد والا گهرایران‌نامگذاری شده‌است

قبلا باستحضار خوانندگان عزیز رسید که‌شاهنشاه باستادیوم ورزشی رضائیه تشریف فرما شدند وورزش‌کاران ودانش‌آموزان باصفوف منظم ازبرابر شاهنشاه رژه‌رفتند. اعلیحضرت همایونی قبل از اجرای مراسم رژه دانش‌آموزان‌وورزشکاران سالن‌سرپوشیده استادیوم ورزشی رضائیه راکه بنام والاحضرت ولیعهد والاگهر ایران رضاپهلوی نامگذاری شده است باقطع نوارسه رنگ افتتاح‌نمودند . در عکس‌بالا اعلیحضرت همایونی باقطع‌نوارسه‌رنگ سالن سرپوشیده رضاپهلوی را در استادیوم ورزشی رضائیه افتتاح میکنند .

عکاس خوش ذوق

باابتکار جالبی شاهنشاه را خشنود کرد

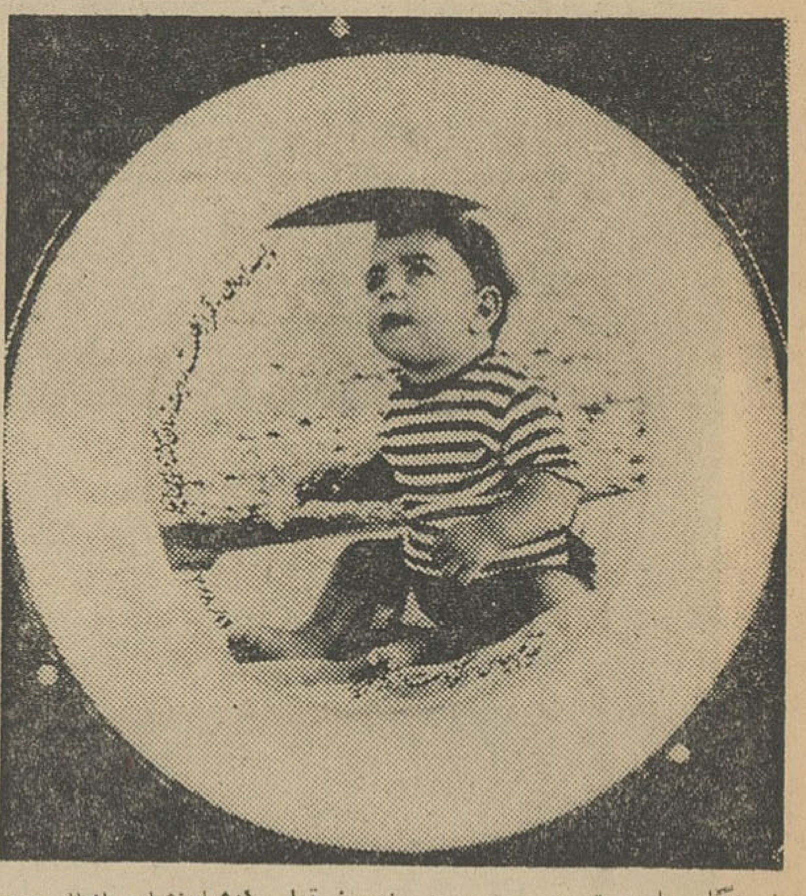

خبرنگار ما در تبریز مینویسد چندروز قبل که‌شاهنشاه باقطارمخصوص بشهرستان مراغه تشریف فرما شدند درایستگاه راه‌آهن مقامات مختلف دولتی‌و قاطبهٔ نمایندگان اهالی باستقبال آمده بودند. هنگامیکه شاهنشاه بمقابل صف مستقبلین رسیدند آقای الیاس اگزماساز که‌یکی‌ازعکاسان باذوق تبریزاست بحضور شاهنشاه رسیدو یکعدد بشقاب چینی‌جالب که در وسط آن عکس‌والاحضرت ولیعهد ایران نقش‌بسته‌بود تقدیم پیشگاه ملوکانه نمودواظهار داشت . استدعا دارم اعلیحضرت برای تمدد اعصاب‌ورفع‌خستگی راه، بداخل بشقاب و تمثال ولیعهد والاگهر توجه بفرمایند. شاهنشاه با مشاهده عکس‌ولیعهد تبسم کردندو عکاس باذوق راموردتفقد قراردادند.در عکس‌بالا بشقاب چینی که‌دروسط آن تمثال ولیعهد ایران نقش‌بسته است دیده میشود .

کلاس حمایت جنگل

باشرکت ده نفر تشکیل شد

خبرنگارما در نوشهر گزارش میدهد : چندروز پیش بمنظور حمایت جنگل ، از طرف سازمان جنگلبانی ایران کـلاسی در سرجنگلداری نوشهر و شهسوار تشکیل شد . دراین کلاس ده‌نفر از ورزیده‌ترین کارمندان فنی جنگل‌شرکت داشتند و تحت نظر آقایان دکتر امیدوار و مهندس عابدی اساتید مربوطه بفراگرفتن تعلیمات مربوطه پرداختند سازمان جنگلبانی ایران درنظر دارد پس‌از اتمام دوره این کلاس برای بالا بردن سطح معلومات کادر فنی جنگل ، چهار ایستگاه حمایت‌جنگل درحوزه های سرجنگلداریهای شمال تاسیس کند .

مضیقه کم‌آبی

آب لوله‌کشی مهاباد ازقنات وهم‌اکنون آب مساجد و گرمابه های معروف به«قبله» تامین‌میگردد. های شهر طبق دستور شهرداری این قناتها هرسال در فصل‌تابستان قطع‌است . چند روز پیش از طرف خشك می‌شود و اهالی از این‌لحاظ شهرداری وانجمن شهر عده‌ای‌مقنی در مضیقه قرار میگیرند . امسال‌هم از آذرشهر استخدام گردیده و این مضیقه گریبانگیر مردم شده مشغول لاروبی قنوات می‌باشند .

شهردار بندرشاه

دوباره مشغول کار شد

خبرنگار ما در بندرشاه گزارش میدهد ، جلسه انجمن شهربندرشاه برای رسیدگی باستعفای آقای ایران‌پور شهردار این منطقه و همچنین رسیدگی بتقاضاهای‌اهالی مبنی‌برابقای شهردار مستعفی در سالن شهرداری تشکیل شدو چون اهالی بندرشاه از طرز کارواقدامات اصلاحیو عمرانی آقای ایران‌پور رضایت داشتند پس‌از مذاکرات لازم بااستعفای وی موافقت نشدو ادامهٔ کاروی تایید گردید . بلافاصله جریان بمشارالیه ابلاغ گردید تادرپست‌خود حاضر شود و کمافی‌السابق اصلاحات عمرانی را که شروع کرده است دنبال نماید .

تعویض سیمکشی برق بازار

بزودی نیروی برق قزوین‌کاملا تامین میشود

بنابگزارش خبرنگارما درقزوین اخیرا از طرف سازمان آب و برق‌قزوین اقداماتی برای تعویض سیمکشی بازار قزوین بعمـل آمده‌استکه رضایت مردم را تامین کرده است مدتها بود سیمکشی برق بازار قزوین فرسوده شده بود و هرلحظه بیم آن میرفت که سیم‌های برق قطع شود و خطراتی ایجادکند بهمین جهت عده‌ای از بازاریان‌شهر طی نامه‌هائی تقاضای تعویض سیمکشی بازار را داشتند سرانجام بااقدامات آقای غفاری رئیس سازمان آب وبرق قزوین درمدتی کوتاه سیمکشی برق‌بازار این شهرستان تعویض شد و پریروز عده‌ای از بازاریان و نمایندگان‌اصناف بدفتر نمایندگی اطلاعات مراجعه کرده واز این اقدام سازمان آب وبرق قزوین اظهار خشنودی نمودند . رئیس سازمان آب وبرق قزوین گفت که‌یکدستگاه مولد برق یکهزارکیلوواتی برای تامین‌کامل نیروی‌برق این شهرستان‌خریداری شده‌استکه بزودی نصب میگردد .

تصادف

خبرنگار ما در شمیران گزارش میدهد، عصر پریروز شخصی بنام عبدالحسین نوکر منزل آقای بنان خواننده رادیو درجاده قدیم شمیران نزدیك پمپ بنزین طی تصادف با اتومبیل سواری شماره ۲۹۶۰۱ بسختی مجروح‌شدویرا که بیهوش بود به بیمارستان رضاپهلوی تجریش منتقل کردندو هنوزهم‌بهوش‌نیامده است . جریان ازطرف کلانتری تجریش تحت رسیدگی است .

فرماندار شهرری اظهار داشت:

شهرری احتیاج به سیل برگردان دارد

خبرنگار ما درشهر ری گزارش میدهد چند روزقبل آقای مهندس شرف‌الدین فرماندار شهرری درباره‌وضع‌اصلاحات و عمران‌این‌شهرستان اظهار داشت : طی مدت کوتاهی که‌ازتشکیل انجمن شهر می‌گذرد باآنکه انجمن مصوبات امیدوارکننده‌ای داشته است معهذا شهرداری نتوانسته است این مصوبات را اجراکند . دراین مدت کوچکترین عمل عمرانی درشهر انجام نشده است .

فرماندار شهرری افزود این شهرستان قبل‌از هرچیز احتیاج بیك سیل‌برگردان دارد زیرا چیزی بزمستان نمانده و ممکن است مانند سال گذشته سیل‌مهیبی جاری شود و زندگی مردم این‌شهرستان درخطر قرارگیرد موضوع دیگر که مبتلابه مردم شهرری است دودکوره‌ها میباشد که زندگی‌و سلامتی اهالی را درخطر قرار داده ومن شخصا برای رفع‌دود کوره هاوانتقال آنها بخارج شهر اقداماتی بعمل آورده‌ام . من حاضرم شخصا جاروبدست بگیرم وبرای نظافت خیابانهای شهر با مامورین شهرداری همکاری‌کنم .

مذاکره شد

خبر نگار ما در تبریزگزارش میدهد : چند روز پیش جلسه‌جمعیت راه نو تبریز با شرکت عده‌ای از اعضای جمعیت در عمارت استانداری تشکیل گردید . دراین جلسه‌ابتدا نامه رسیده از مرکز مبنی تقدیر از زحمات خانم مرزبان یکی از اعضای جمعیت خوانده شد و سپس برای کمك به زلزله زدگان مذاکره گردید . آنگاه تصمیم گرفته شد چند تن از بانوان عضو جمعیت در آسایشگاه مجذومین تبریز حضور یابند و بین مجذومین جعبه های میوه توزیع نمایند .

فرزندان ناخلف

بضرب مشت پدر پیر خودرا کشتند

پیرمرد ازشدت ضربه وارده سکته کرد وبحوض آب افتاد

خبرنگارما در اهوا زتلفنی گزارش دارند بضرب مشت پدر خود را داد دیشب چند برادر که در یکی از کشتند . بکلانتری بخش ۲ اهواز خانه های بخش ۲ اهواز سکونت اطلاع داده شد که در یکی از خانه های چهار راه اردشیر قتلی اتفاق افتاده است مامورین بآن محل رفتند و مشاهده کردند مردی در حدود ۶۵ ساله بنام عبدالله جهادی کارمند بازنشسته شرکت نفت بدون آنکـه آثار ضرب و جرحی در بدنش باشد فوت کرده است . در معایناتی که بعمل آمد معلوم شد براثر ضربه ای که بشکم و نزدیك قلبش وارد آمده استسنکوپ کرده و جانسپرده است در تحقیقات بعدی معلوم شد عبدالله جهادی با پنج پسر و یك عروس بنام نرگس و دو همسر خود بنام بیگم و خدیجه و چند کودك در این خانه زندگی میکرده است دیشب بچه خردسال نرگس از بالای بام شیشه‌ای پرتا ب‌کرده استکه به پشت خدیجه یکی از زنهای عبدالله جهادی اصابت نموده وعبدالله با عروس خود نرگس دعوا کرد ه‌استکه جلوی فرزندش را بگیرد.ابراهیم‌شوهر نرگس‌بطرفداری از همسرش با پدر خود گلاویز شده و سایر برادرانش بطرفداری از پدر خود برخاسته و بین برادران نزاع در گرفته است در این میان ضربـه مشت ی‌بشکم عبدالله که‌میانجیگری‌می کرده است وارد آمده و با این‌ضربه مشت سنکوب کرده و بحوض آب افتاده است وقتی او را از حوض بیرون کشیده بودند مرده بوده است فعلا جریان از طریق دادسرای‌اهواز تحت رسیدگی است .

املاك خودرا باداره کشاورزی واگذار کرد

این املاك بین کشاورزان تقسیم‌میشود

مهاباد

خبرنگارما درمهاباد گزارش میدهد چندروزقبل آقای بایزید شیخ‌آقائی یکی‌از مالکین مهاباد به‌پیروی از منویات ملوکانه تمام املاك و اراضی زراعتی خودرادراختیاراداره‌کشاورزی‌این شهرستان گذاشت تابین کشاورزان تقسیم شود . آقای شیخ آقائی طی نامه‌ای‌که باداره کشاورزی مهاباد نوشته یادآور شده که حاضر است اسناد مالکیت املاك خود را نیز پس‌از تهیه و تنظیم دراختیار اداره کشاورزی قرار دهد تابین‌کشاورزان توزیع گردد .

مشارالیه اولین مالك این شهرستان است که بچنین اقدامی دست زده واین اقدام آقای شیخ‌آقائی بین زارعین مهاباد حسن‌اثر بخشیده است ولی بین بعضی از مالکین این شهرستان ایجاد نگرانی کرده است . خبرنگار ما اضافه میکند که درمنطقه مهاباد دهاتی که مشمول قانون اصلاحات ارضی گردد بسیار کم وناچیز است .

قربانی حادثه

بنابگزارش حبرنگارما درمشهد چند روز قبل کامیون شماره ۱۹۱۳۳۹ به رانندگی حسین مقدم که از نیشابور بمشهد می‌آمد در نزدیکی قدمگاه از جاده منحرف گردید و چرخهای طرف راست کامیون بداخل گودالی افتاد در این هنگام محمد طاهری کمك راننده میخواست خود را از کامیون بخارج پرتاب کند تا از مرك نجات یابدولی کامیون بروی او واژگون شد و محمد زیر اطاق کامیون جانسپرد وراننده متواری گردید . با دفن جنازه کمـك راننده فعلابرای دستگیری راننده‌فراری فعالیت میشود .

دختر حامله !؟

خبرنگار مادر آبادان گزارش‌می‌دهد پریشب یکی‌از اهالی آبادان‌می‌خواست دختر ۱۹ساله‌خود را که پنج ماهه حامله‌بود بکشد ولی جریان به دادستان آبادان اطلاع‌داده شد و از قتل دخترك جلوگیری بعمل‌آمد .در بازجوئی دختر مزبور میگفت: بخدامن بیگناهم ولی‌پس‌از اینکه پزشك‌قانونی ویرا معاینه کرد معلوم شداز دختر مزبور ازاله بکارت نشده ولی پنجماهه حامله میباشد ! فعلاجریان از طرف پزشکان موردمطالعه قرار گرفته‌است. تاعلت حاملگی این دختر فاش‌شود .

خودکشی کرد

چندروزقبل‌خانم حبیبی‌مستخدمه یکی‌از مدارس گنبدکاوس بعلت نامعلومی خودکشی کردجریان‌بلافاصله بمقامات مربوطه اطلاع‌داده‌شد وآقایان دکتر ارشاقی رئیس بهداری و دکتر میرفاضلی پزشك بهداری آموزشگاه ها در محل حاضر شدند وجنازه‌ویرا معاینه کرده واجازه دفن صادرنمودند. هنوز علت و چگونگی خودکشی خانم حبیبی معلوم نشده وجریان تحت‌تعقیب است وی دارای یك فرزند یکساله است .

از سر گرفته !؟

خبرنگار مادر لوشان مینویسد چند وقت‌پیش یکی از مغازه داران معتبر لوشان که‌فروشندهٔ سیگار و بنزین است اجناس مزبور را گرانتر ازنرخ دولتی فروخت وباشکایت خریداران بزندان محکوم گردید . وی مدت‌یك ماه زندان خودرا بمبلغ یکصدوپنجاه تومان خریدو آزادشد .حالا که‌دوباره بکسب‌وکار مشغول‌شده مجدداگران‌فروشی راازسرگرفته‌وکسی هم‌نیست از گرانفروشی وی جلوگیری کند .

نمایندگان اطلاعات در خدمت مردم

مردم شهرستانها بوسیله نمایندگان اطلاعات خواسته‌های خودرا شرح میدهند

دبیرستان تفت یزد کلاس ششم ندارد

جمعی‌از اولیای دانش‌آموزان‌تفت یزد بدفتر نمایندگی اطلاعات مراجعه کردند و گفتند : یکسال است اولیای فرهنك وعده تاسیس کلاس ششم‌طبیعی دبیرستان را دراینمنطقه داده‌اند وتاکنون این وعده انجام نشده است . سال تحصیلی شروع گردیده و فارغ‌التحصیلان پنجم دبیرستان تفت که سال‌گذشته گواهینامه قبولی خودرا دریافت‌کرده‌اند امسال سرگردان وبلاتکلیف‌مانده وراه‌بجائی ندارند . چندروزپیش برای انجام این خواسته خود بفرهنك یزد مراجعه کردیم مقامات فرهنك این شهرستان گفتند : تاسیس کلاس ششم در دبیرستان تفت موکول‌باجازه از مرکز است تقاضا داریم اولیای وزارت‌فرهنك موافقت نمایند در دبیرستان تفت کلاس ششم تاسیس گردد واین تقاضای‌ما هرچه زودتر عملی شود تا فرزندانمان سرگردان نمانند .

بوضع مدرسه گالیکش توجهی کنید

عده‌ای از نمایندگان اهالی و اولیای دانش‌آموزان مدرسهٔ گالیکش بدفتر نمایندگی اطلاعات آمدند وگفتند : فرهنك مینودشت کمترین توجهی بوضع مدرسه گالیکش ندارد . ما اهالی برای آنکه فرزندانمان باسواد شوند پانصد هزار ریال از بین خود جمع‌آوری نموده و ساختمان مدرسه‌ای را تکمیل‌کردیم ودراختیار فرهنك گذاشتیم ولی هنوز وضع این مدرسه مختل است . هنوز با اینکه یکی دوهفته از آغاز سال تحصیلی میگذرد برای افتتاح مدرسه‌گالیکش اقدام نشده و هنوز دانش‌آموزان ثبت‌نام نکرده‌اند . مقداری از زمین محوطه این مدرسه را چندنفری تصاحب کرده و کسی به آنها نگفته است چرا !

میگویند از فرهنك مینودشت دستور داده شده است که این مدرسه فعلا افتتاح نشود و شروع بکار نکند . ممکن است بفرمایند چرا ؟

از اینها گذشته بفرض آنکه مدرسه گالیکش شروع بکارکند باسه‌نفر معلم که نمیتوان یك مدرسه شش کلاسه را اداره‌کرد .

کارکنان جنگلبانی رامیان حقوق نگرفته‌اند

کارکنان جنگلبانی رامیان دستجمعی بدفتر نمایندگی اطلاعات آمدند وبا اظهار نگرانی از وضع خود گفتند : با اینکه مهرماه نزدیك به نیمه‌رسیده است معهذا هنوز حقوق مردادماه و شهریورماه ما پرداخت نشده است . دو ماه ونیم است حقوق نگرفته‌ایم وبا اینوضع زندگی‌ما مختل شده است . این عده تقاضا داشتند از طرف مقامات مربوطه نسبت بپرداخت حقوق معوقه‌آنان اقدام شود .

تقاضای زلزله زدگان زرند

عده‌ای از اهالی ومعتمدین محلی قریه شورك‌آباد زرند بدفتر نمایندگی اطلاعات‌و زاویه زرند آمدند وگفتند : براثر زلزله اغلب خانه‌های ما شکاف برداشته وبیم آن میرود که بمحض شروع بارندگی درهم فروریزد . تقاضا داریم بازرسانی باین محل اعزام شوند واز نزدیك وضع ساختمانهای خراب خانه‌های مارا ببینند و اگر از وضع رقت بار ما متاثر شدند برای ترمیم خانه‌هایمان بما کمك کنند .

مشت نمونه خرواراست

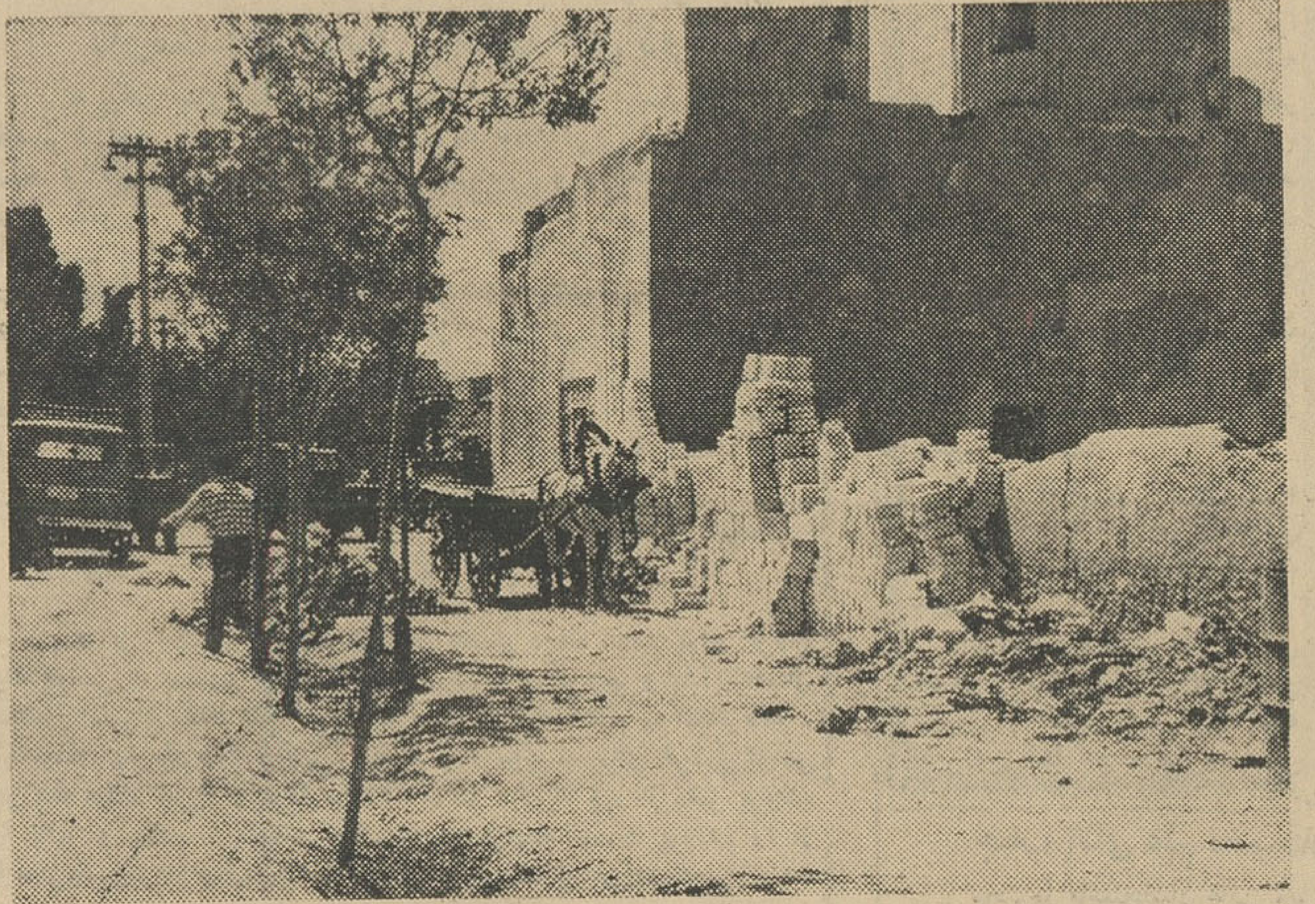

... لطفاخوب‌بعکس‌بالا نگاه کنید. این‌محل‌درست‌روبروی ساختمان زیبا وسربفلك کشیده فرمانداری و شهرداری کاشان ومقابل برزن‌شماره یك این‌شهرستان‌و مجاور ادارهٔ بهداشت و بهداری و بیمارستان اخوان کاشان است. اینجا نزدیك میدان مرکزی شهرو کناریکی‌از پرجمعیت ترین وزیباترین خیابانهای‌کاشان که‌در مسیر جاده یزد- کاشان- اصفهان است . خوب ملاحظه بفرمائید . قسمتی از پیاده رورا مصالح‌ساختمانی گرفته و قسمت‌دیگر اززباله انباشته شده‌است. این‌وضع نظافت یکی‌از باشکوهترین خیابانهای‌کاشان است کارهای دیگری هم که‌برای اصلاحات عمرانی شروع‌شده بهمین ترتیب میباشد دوسال پیش میخواستندیك خیابان ۲۵۰ متری را اسفالت کنندپس از انجام‌تشریفات بسیار، بالاخره مقدمات کاراسفالت این خیابان فراهم گردیدولی حالایکسال است که‌اسفالت خیابان مزبور که‌در مرکز شهرو فاصله بین‌دو خیابان ومیدان اصلی شهرواقع‌است معوق‌مانده‌است تنها کاری که‌در این‌مدت برای اسفالت این خیابان ۲۵۰ متری انجام گرفته این‌بوده است که‌مقداری سنك باکامیون آورده وبدون‌آنکه آنهارا برای زیرسازی خیابان پخش کنند رویهم انباشته‌اند و عبوروسائل نقلیه بین دوخیابان مرکزی و میدان اصلی شهررا قطع کرده‌اند وسائل نقلیه وعابرین بجای طی ۲۵۰ متر بایدسه کیلومتر راه‌طی کنند تاازخیابان باباافضل بمیدان کمال‌الملك برسند . - توخود حدیث مفصل‌بخوان ازاین مجمل !

قتل قاچاقچی

خبرنگار ما در مهاباد گزارش میدهد، پریروز یکنفر قاچاقچی که هنوز هویتش معلوم نشده است‌بضرب گلوله‌رئیس‌پاسگاه ژاندارمری«برهان» ازتوابع مهاباد بقتل رسید. رئیس پاسگاه ژاندارمری برهان در تعقیب یکعده قاچاقچی‌بود که یکی‌ازقاچاقچیان که‌در کمینش نشسته بود ناگهان‌باوی گلاویز شد وسرانجام بدست رئیس پاسگاه بقتل‌رسیدهنوز هویت‌قاچاقچی مزبور معلوم نشده وپرونده‌این جریان دراختیار مقامات انتظامی قرار گرفته است .

کمك بزلزله‌زدگان

طبق گزارش خبرنگار ما در آبادان چندروز قبل‌آقای عزیزالله‌ویژه رئیس پست‌و تلگراف و تلفن آبادان که از مرخصی برگشته‌بود جلسه‌ای باحضور کلیه کارکنان اداره پست و تلگراف در دفتر کارخود تشکیل‌داد در این جلسه بامذاکراتی که‌برای کمك به زلزله زدگان بعمل‌آمد مبلغ ۱۳ هزار ریال ازبین کارکنان ادارهٔ پست و تلگراف وتلفن آبادان برای کمك‌به زلزله زدگان جمع‌آوری گردید .

نیم قرن ازتاسیس دایره اسقفی اصفهان‌گذشت

باین مناسبت جشن مفصلی ازطرف ارامنه درکلیسای جلفای اصفهان برگزارشد

خبرنگار ما دراصفهان گزارش میدهد ، عصرپریروز بمناسبت آغاز پنجاهمین سال تاسیس دائره اسقفی‌اصفهان مراسمی باحضور جناب سرکنت‌گراپ‌مدیر کمیسیون کلیساها در امور بین‌المللی و رئیس افتخاری هیئت مرسلین کلیسائی، تیمسار رستگارنامدار معاون مرکز توپخانه، حضرت خلیفه باخدیگیان خلیفه ارامنه وعده‌ای از شخصیتهای اصفهان وبانوانشان درکلیسای اسقف‌نشین حضرت توما برگزار شد .ابتدا مدعوین درسالن عبادتگاه کلیسا حضور یافتندو پس‌ازخواندن چند سرود مذهبی و نیایش بدرگاه خداوند آقای مایکل کانتوا بنمایندگی یکی از کلیسا هاجشن نیم‌قرن دایره اسقفی راتبریك گفت و جناب سرکنت- گراپ رابمدعوین معرفی نمود. آنگاه سرکنت گراپ‌طی‌بیاناتی از حضور دراین مراسم اظهار مسرت کرد و گفت: هیجدهمین‌سالی استکه مدیریت هیئت مرسلین کلیسائی رابعهده دارم. میدانم مسیحیت تاریخ ممتد وپرافتخاری داردودر اینجااز طرف کلیساهای جهانی‌نسبت بخدمات شایانی که بوسیله کلیسای ایران انجام شده وکاملا جنبه ملی دارد وزیرنظر اسقف‌ایرانی‌اداره میشود بهترین تبریکاتم‌را تقدیم میدارم پس از بیانات مفصل جناب سرکنت‌گراپ مدیر کمیسیون کلیساها بیاناتی ایراد کرد واین مراسم باسرودمذهبی پایان یافت درعکس‌بالا جناب سرکنت گراپ هنگام سخنرانی وعده‌ای از شرکت کنندگان در این مراسم دیده میشوند .

عبور از پنج قاره

جالب‌ترین ودقیق‌ترین آماری که‌سازمان‌ملل متحد پیرامون ازدواج، طلاق، تولد، مرگ، بیماری، طول عمروتراکم‌جمعیت‌درنقاط مختلف جهان منتشر کرده‌است

۵۰۰ میلیون تن به جمعیت جهان اضافه شد

حوادث رانندگی بیش ازبیماری سل کشتار میکند ـ عمر کارمندان بیش ازکارگران است ـ دربرابر ۳۶ نوزاد ۱۸تن میمیرند ـ تراکم جمعیت درجزیره مالت بیش ازهر نقطه جهان‌است

چند روز پیش ازاین، از طرف سازمان ملل آماری در باره جمعیت جهان، مرگ ومیرو غیره انتشاریافت. طبق این آمار که توسط مامورین ورزیده سازمان‌ملل‌تهیه گشته‌است، جمعیت جهان درسه ماهه دوم‌سال ۱۹۶۱ به‌سه میلیارد و شصت‌میلیون نفر رسیده است. باین ترتیب‌جمعیت دنیا نسبت به‌سال ۱۹۵۰ در حدود پانصد میلیون نفر ، افزایش یافته است .

به‌عقیده کارشناسان‌سازمان ملل، علت افزایش جمعیت دردنیا، براثر کم شدن‌مرگ‌ومیرو مبارزه باامراض‌واگیردار می‌باشد .

ازسال ۱۹۵۰ تاکنون بطورمتوسط هرسال ۱٫۸درصد بر جمعیت دنیا افزوده شده است . در آن هنگام در هر کیلو متر مربع از سطح زمین بطور متوسط هیجده نفرزندگی‌می‌کردند ولی اکنون این رقم به ۲۲ نفر برای هرکیلومتر مربع رسیده است .

درآمار سازمان ملل‌متحد ، درباره نقاط پرجمعیت جهان و تراکم‌جمعیت نیز اطلاعاتی دردمیترس مردم گذاشته شده است . در آمار مزبور قیدشده است که : تراکم جمعیت دربعضی از جزایر بی‌اندازه زیاد می‌باشد . چنانکه در هرکیلومتر مربع جزایر مالت ۱۰۴۰ نفر زندگی می‌نمایند ودر جزیره برمودا ۸۰۵ نفردر هرکیلو مترمربع بسربرده واین رقم برای جزایر دریای مانش به۵۶۱ نفر درهر کیلو متر مربع می‌باشد .پس از جزایر مزبور ، تراکم جمعیت در کشور هلند ازهرنقطه دیگری بیشتر است، درآن‌جا، در هر کیلومترمربع بطور متوسط ۳۴۲ نفر زندگی‌می‌نمایند . پس از هلند کشور های انگلستان (۳۰۳ نفردر هرکیلو متر مربع)، بلژیك (با۳۰۰ نفردر هر کیلومترمربع) و ژاپن ،(۲۵۳ نفر در هرکیلومتر مربع) از لحاظ تراکم جمعیت مقام های بعدی را احراز کرده‌اند .

کارشناسان سازمان ملل درباره تولدو مرگ افراد نیز تحقیقاتی نموده و باین نتیجه رسیده‌اند که مردم ایتالیا بیش‌از هرجای دیگری ازدواج مینمایند . دراین آمار گفته شده است‌که اشخاص بیمار و افلیج‌بیش از اشخاص سالم و تندرست ،ازدواج مینمایند .

بدنبال ازدواج ،مسئله‌مرگ نوزادان مورد بحث قرار گرفته ،ونشان‌داده شده‌است که تعدادشان‌درهر نقطه‌ای فرق می‌کند . بطور کلی تعداد مردگان در ایسلند کمتر از تمام نقاط جهان میباشد ..

پنجاه درصد از کسانی که در استرالیا، انگلستان،ایسلند ،ایرلند، کانادا، زلاندجدید و آمریکا می‌میرند، مرگ آنها بخاطر بیماری‌قلبی، یاسرطان می‌باشد ، این رقم در بلغارستان، فرانسه ، لوکزامبورگ، مجارستان به ۳۵درصد میرسد .

بیست در صد ازمرگ ومیراهالی کشور های فوق براثر ابتلاء به‌ذات‌الریه ،برنشیت، ودرمعده و بیماری کودکان می‌باشد .

در کشور های پیش رفته و مترقی تعداد کسانی که بر اثر تصادفات مختلف میمیرند ، بیشتر از آنهائی که بدست سل رهسپار گورستان می‌گردند، در اطریش بیش از هر جای دیگر جهان مردم براثرتصادفات اتومبیل میمیرند .

از لحاظ خودکشی، شهر برلن مقام اول را در دست دارد .در این شهراز هر صد هزار نفر، سی و چهار نفر بوسایل مختلف خودرا میکشند . پس از آن مجارستان ، اطریش ، ژاپون ،فنلاند ،سوئیس وسوئد مقام های بعدی را در دست دارند .

در آمار بدست آمده نشان داده شده است که کارگران کشتی هاو کارگران کارخانه‌ها زودتراز دیگران میمیرند، در حالی‌که کشاورزان و کارمندان ادارات بیش از همه عمر می‌کنند .

ازدواج در جهان قیز تحقیقاتی نموده و باین نتیجه رسیده‌اند که مردم ایتالیا بیش‌از هرجای دیگری ازدواج مینمایند . دراین آمار گفته شده است‌که اشخاص بیمار و افلیج‌بیش از اشخاص سالم و تندرست ،ازدواج مینمایند .

بدنبال ازدواج ،مسئله‌مرگ نوزادان مورد بحث قرار گرفته ،ونشان‌داده شده‌است که تعدادشان‌درهر نقطه‌ای فرق می‌کند . بطور کلی تعداد مردگان در ایسلند کمتر از تمام نقاط جهان میباشد ..

پنجاه درصد از کسانی که در استرالیا، انگلستان،ایسلند ،ایرلند، کانادا، زلاندجدید و آمریکا می‌میرند، مرگ آنها بخاطر بیماری‌قلبی، یاسرطان می‌باشد ، این رقم در بلغارستان، فرانسه ، لوکزامبورگ، مجارستان به ۳۵درصد میرسد .

بیست در صد ازمرگ ومیراهالی کشور های فوق براثر ابتلاء به‌ذات‌الریه ،برنشیت، ودرمعده و بیماری کودکان می‌باشد .

در کشور های پیش رفته و مترقی تعداد کسانی که بر اثر تصادفات مختلف میمیرند ، بیشتر از آنهائی که بدست سل رهسپار گورستان می‌گردند، در اطریش بیش از هر جای دیگر جهان مردم براثرتصادفات اتومبیل میمیرند .

از لحاظ خودکشی، شهر برلن مقام اول را در دست دارد .در این شهراز هر صد هزار نفر، سی و چهار نفر بوسایل مختلف خودرا میکشند . پس از آن مجارستان ، اطریش ، ژاپون ،فنلاند ،سوئیس وسوئد مقام های بعدی را در دست دارند .

در آمار بدست آمده نشان داده شده است که کارگران کشتی هاو کارگران کارخانه‌ها زودتراز دیگران میمیرند، در حالی‌که کشاورزان و کارمندان ادارات بیش از همه عمر می‌کنند .

ضمنا زنان سوئدی بیش از همه‌ی مردم دنیا عمر می‌کنند . عمرمتوسط زنان این کشور ۷۵سال‌و عمرمتوسط مردان آن‌جا ۷۲سال می‌باشد . از لحاظ طول‌عمر اهالی هلند ،انگلستان و فرانسه پس‌از مردم سوئد مقام های بعدی رادردست دارند . در این کشور ها عمر متوسط اشخاص ۷۴ سال است. عمر متوسط مردم آمریکا ۷۳ سال می‌باشد .

ضمنا در آمار سازمان ملل قید شده است که مرگ و میرمردان در کشور های آمریکا و آرژانتین بیش از زنان می‌باشد .

کارشناسان سازمان ملل درباره

آخرین کلئوپاتر

پاسکال پتی ستاره معروف و زیبای فرانسوی از مدتی قبل در هولیوود بسر می برد . وی در آن جا سرگرم بازی در فیلمی است که ملکه‌ای برای سزار نام دارد . او در این فیلم در رل کلئوپاتر ظاهر شده است . باید دانست که تاکنون ، ستارگان معروف وزیبای متعددی در جهان در نقش ملکه افسانه‌ای دنیای قدیم ظاهر شده‌اند پاسکال پتی را می توان آخرین کلئوپاتر دنیای جدید نامید . دراین عکس وی را در صحنه‌ای ازفیلم بزرگی که مشغول بازی درآنست ملاحظه می کنید .

پاری ماچ

تازه های علمی

ذغال بر ضد اتم

دانشمندان پس از مطالعه زیاد اینك باین نتیجه رسیده‌اند که‌ممکن‌است اتم‌از ذغال شکست بخورد

ده کشوراروپائی، نمایندگانی‌به کاخ یونسکو فرستاده‌اند تادرباره موضوع مهم و قابل توجهی که از مدت ها پیش مورد بحث دانشمندان ومطبوعات سراسر جهان قرارگرفته است به‌گفتگو بپردازند.نمایندگان مزبور که‌از طرف صنعتگران کشور های فرانسه، آلمان ، ایتالیا ، بلژیك اطریش ، اسپانیا هلند ، لوکزامبورك سوئیس و پرتقال در آن جاگرد آمده‌اند به‌این سئوال جواب خواهند دادکه: چه‌وقت اتم جانشین زغال خواهد شد ؟

درواقع ازسال ۱۹۴۵ تاکنون صنعتگران جهان چنین سئوالی را ازخود مینمایند. هم‌ینکه جنك‌جهانی بپایان رسید، فردای آن چرچیل نخست وزیر وقت انگلستان‌برنامه بزرگی را برای‌تهیه مراکز اتمی و برق اتمی‌تهیه نموده ، منتشرساخت ولی این سئوال تاسال ۱۹۵۵ یعنی هنگامی که کنفرانس اتمی در ژنو تشکیل گردید نیز همچنان‌بی‌جواب ولاینحل باقی ماند .

درآن سال معتقد بودند که از سال ۱۹۵۷ اتم در صنعت دخالت نموده ، جای زغال را خواهد گرفت دربرنامه‌ای که برای کشور فرانسه طرح ریزی شده بود قرار بود که این عمل ازسال ۱۹۶۰ اجراءگردد قرارشده‌بود که‌دراین‌کشور درهر هیجده ماه یك کارخانه برق اتمی بوجودبیاورند . باین ترتیب ، طبق محاسبه‌ای که‌انجام شده بود تاسال ۱۹۶۵ دیگر احتیاج بوجود زغال‌در آن‌کشور بپایان میرسید .

ولی‌برنامه‌ای که‌برای استفاده از برق‌اتمی در فرانسه طرح‌شده به کندی و با اشکال پیش میرود چنانکه اولین کارخانه برق اتمی آن‌کشور که‌درناحیه شینیون‌قرار داشته وباسم «ا ۰۰ ف یك »نامیده میشودهنوزمورداستفاده قرارنگرفته وبپایان نرسیده است. در ممالك دیگر وضع بهمین منوال است . باین جهت کشورهائی که‌درکنگره یونسکو شرکت نموده‌اند اظهار میدارند که استفاده کامل‌از برق اتمی قابل از سال ۱۹۷۰ امکان ندارد .اکنون بگوومگو هائی در اروپا وجود دارد، عده‌ای استفاده از اتمو جانشینی آنرابجای ذغال‌غیر ممکن میدانند .هم‌اکنون ممالك اروپائی سالیانه مقدار زیادی از بودجه خود را صرف‌تهیه مراکزبرق اتمی میکنند ولی معلوم نیست که بالاخره روزی‌و روزگاری از آنها استفاده خواهند بردیانه ؟ کشور فرانسه سالی‌یك‌میلیاردو نیم‌فرانك جدید دراین راه صرف‌ میکند ولی آیا این خرج ها ثمره‌ای ببارخواهد آورد؟ آیا روزی بشر از برق‌اتمی استفاده خواهد نمود ؟

البته باید دانستکه کشورهای اروپائی باکمبود انرژی مواجه‌نبوده زیرا این دلیل دست بدامان اتم نزده‌اند . هم‌اکنون براثر انبارشدن زغال ، گاز طبیعی و نفت، ممالك اروپائی کاملا ازنظر انرژی غنی میباشند ولی آنچه که سبب گردیده تاآنها انرژی اتمی را برانواع‌دیگر انرژی ترجیح داده و برای به‌دست آوردن آن‌شب و روز کوشش کنند اینست که‌اتم یك انرژی‌مستقلی‌می باشد. بعلاوه برقی‌که‌با استفاده از نیروی اتمی ایجادگردد قیمت‌بسیار ارزانی خواهد داشت چنانچه بهای برق معمولی گاهی هزار برابرقیمت برق‌اتمی میباشد .همچنین با مقدار کمی‌نیروی اتمی میتوان انرژی فراوانی راتولید نمود امادلیلی که بیشتر ا زهمه ممالك اروپائی را به سوی ایجاد مراکز برق اتمی‌میراند اینست که تاسال۱۹۸۴ مصرف‌برق دراروپا به چهار برابر مقدار فعلی خواهدرسید برای تامین چنین‌برقی هیچ چاره‌ای نیست جز آنکه دست بدامان نیروی اتم بزنند .

علاوه بر همه آنچه که گفته‌شد اتم مفیدتر ازانواع دیگر سوخت میباشد، سوخت اتمی برای سلامتی انسان ضرری ندارد درحالی‌که سوخت های قدیمی که بشرازمدتها پیش باآنها آشنا است ،دارای‌ضرر های فراوانی میباشند .

به‌عنوان مثال می‌توان ذکرکرد که‌هرسال براثرسوخت ذغال ومواد دیگر، ده میلیارد تن گاز کربنیك وارد فضا میشود .

این گاز کربنیك در فضا جمع گشته ، کم‌کم درزندگی انسان خطراتی ایجاد می‌کند . باین‌ترتیب دیده میشود که‌انسان بخاطرحفظ سلامتی خود هم که‌شده است باید اتم را بجای انواع دیگر سوخت بکار ببرد . علی‌الخصوص که اتم

امروز در جهان سینما ، امروز در جهان سینما ...

*چندی قبل از طرف کازینوی شهرداری تونس از چین‌مانسفیلد دعوتی بعمل آمده بود که سفری به آن سرزمین نموده، ضمنا در جشن بزرگ شرکت کند . قرار شد که‌وی در روز ۱۹مارس در آن جا حضور بهم‌رساند ولی‌او از مسافرت به تونس خودداری نموده‌و باین ترتیب ضرر هنگفتی به مدیر کازینو وارد آورد. زیرا بمناسبت‌ورودوی تعداد زیادی بلیط بفروش رفته بود ،کسانی که بهای بلیط راپرداخته بودند، تقاضای غرامت نمودند . مسئولین کازینو نه تنها عکس قرار دادی راکه باستاره‌مزبور منعقد نموده‌اند ، در روزنامه ها منتشرساختند، بلکه بر علیه او شکایتی تسلیم دادگاه نموده، تقاضای دریافت‌ده‌میلیون لیره غرامت کرده‌اند .

میمون باغ وحش ازدست تماشاچی دق کرد

روزنامه موسکووسکی‌کومسومولیتس چاپ مسکودرشماره‌امروزخود گزارش داده است که‌یکی از میمون های باغ وحش مسکوکه دیروز از دست یکی از اوباش پایتخت دق‌کرده بودهنوز مریض است و پزشکان باغ وحش مشغول مداوایش هستند : درگزارش مورد بحث نوشته شده که یکی از الوات بیکار و بیعار که‌کلاه کپی بر سرداشته چندین ساعت میمون‌بیچاره را درباغ‌وحش باشکلك ساختن واداو اطوار درآوردن غصه داده و حیوانك از دست او دق کرده‌است. وقتی پاسبان لات‌مردم آزاررا جلب کرد اوسعی‌نمود مامور دولت‌را هم باشکلك درآوردن اذیت کند اماپاسبان با چند تاپس‌گردنی اورا به‌پاسگاه برد .

رویتر

هیدرژن نه تنها خطری نداشته و تهیه برق باکمك آن بدون ایجاد رادیو اکتیو میباشد، بلکه بسیار ارزانتر ازمواد دیگر خواهد بود . زیرا بدست آوردن آن خیلی‌آسان است. آنرا میتوان ازآب که از مواد اولیه حیات بشراست تهیه‌نمود

اکسپرس

راه حل بامزه پرزیدنت ایوبخان برای ساکت‌کردن نخست‌وزیران کشورهای مشترك‌المنافع

همانطور که اطلاع دارید ،چند روزقبل جلسات کشورهای مشترك ـ المنافع بریتانیا به پایان رسید . در جلسات مزبور مك میلن نخست‌وزیر انگلستان می کوشید تا شاید دوستان خودرا متقاعد نماید که به پیوستن انگلستان به بازار مشترك اروپا رضا دهند . ولی هر بار که او این صحبت را پیش می کشید، سرو صدای زیادی در بین حاضرین ایجاد شده ، طوفانی از اختلافات پدید می آمد . در این میان ایوب خان رئیس جمهور پاکستان راه حل ساده و بامزه‌ای برای ساکت کردن دوستان خود و پایان دادن به سر و صدا ها یافته بود ، به محض آن که طوفان مخالفت دوستان مکمیلن متوجه نخست وزیر انگلستان می شد ، ایوب‌خان فریاد می زد : «بس کنید . داد و فریاد بس است . حالا دیگروقت صرف چائی است. بهتر است گلوئی تازه کنیم. آنگاه به پیشخدمت دستور چائی میداد .

اعلام تصمیم ما مبنی بر تحولی که بزودی « در صفحه عبور از پنج قاره » عملی‌میشود ، بسیاری از دوستان نا آشنای مارا بر آن‌داشت که از ما بخواهند نظریات آنها نیز دراین تحول رعایت شود .

بدین جهت تصمیم بکار بزرگی گرفتیم که در زیر توضیح داده شده‌است .

مایلید دبیر «صفحه عبور از پنج قاره» باشید؟

وقت برای جواب دادن پنج دقیقه

رفراندم بزرك ما یکنوع طلب‌همکاری فکری‌است . این روز هامصادف با چهارمین سالگرد ایجاد صفحه عبور از پنج قاره است . بشیوه روزنامه‌های بزرك جهان که بخواسته خوانندگان خود توجه زیادی می‌کنند تصمیم بیك رفراندوم گرفتیم . مامی خواهیم « صفحه عبور از پنج قاره » را جالب‌تر ، جامع‌تر واز لحاظ محتوی کاملتر کنیم . برای اینکار خود ماچیزهائی‌می‌دانیم اما فکر نمی‌کنیم دادن جواب بتمام سوالاتی که در کوپن زیر برای شمامطرح شده از دستمان ساخته باشد .

اینجاست که شما می‌توانید پایتان را بمیان بگذارید .

اگر مایلید تمایلات شما هم ، در تغییری که « صفحه عبور» در پیش دارد منعکس شود مدادتان را بردارید و دبیری خودتان راشروع کنید . مطمئن باشید هر مطلبی که طالبان این صفحه‌مایل باشند بدان توجه بیشتری شود ، ماجای بیشتری به آن خواهیم‌داد . نتیجه این رفراندوم ونظر اکثریت چراغ راه آینده ما خواهد بود .

قبلا از همکاری شما سپاسگزاریم.

منصور تاراجی

***

توجه : لطفا هر خانه ایرا که مربوط بجوابتان است با علامت (×) مشخص کنید .

برای هر سئوالی سه خانه گذاشته‌ایم اگر مثلامطلب علمی مورد توجه اساسی شما باشد روی خانه مورد توجه اساسی خط بکشید و بعد با خط کشیدن روی هرکدام از دو خانه دیگر مشخص کنید که آیا بنظر شما آن مطلب مورد نظردر صفحه عبور از پنج قاره ۱ـ کافیست یا ۲ـ غیر کافیست .

الف ـ در صفحه عبور از پنج‌قاره اساسا بکدام مطالب زیرعلاقمندهستید؟

	مورد توجه اساسی	کافی	غیر کافی
۱ـ علمی	☐	☐	☐
۲ـ ادبیات جهان	☐	☐	☐
۳ـ پاورقی	☐	☐	☐
٤ـ پاورقی مصور	☐	☐	☐
۵ـ داستانهای :			
پلیسی	☐	☐	☐
جنائی			
عشقی			
تاریخی			
٦ـحوادث جنائی‌ومتفرقه جهان	☐	☐	☐
۷ـ سینمائی :			
معرفی فیلم	☐	☐	
زندگی هنرمندان			
اخبار کوتاه			
۸ـمعرفی کتابهای‌مهم‌خارجی	☐	☐	☐
۹ـ پزشکی	☐	☐	☐
۱۰ـداستان کوتاه‌دریکشب	☐	☐	☐
۱۱ـ کاریکاتور و شوخی	☐	☐	☐
۱۲ـسخنان کوتاه‌بزرگان	☐	☐	☐
۱۳ـستون‌ازشماچه‌پنهان	☐	☐	☐

(روی هرکدام که مایلید خط بکشید)

(ب ـ آیا بعقیده شما سطح‌مطالب عبور از پنج قاره باید :

بالاتر باشد؟ ☐ سطح‌فعلی‌خوبست؟ ☐ پائین‌تر باشد؟ ☐

(ج ـ مطالب کوتاه باشد یابزرك: کوتاه ☐ بزرك ☐

(د ـ آیا موافقید هر چند یکبار یك مطلب مفصل تمام صفحه عبور از پنج قاره را اشغال کند ؟

آری ☐ نه ☐

توضیح : لطفا کوپن بالا را از روزنامه بریده و پس‌از تکمیل به‌آدرس تهران روزنامه اطلاعات ارسال فرمائید . اگر روی پاکت نوشته نشود « صفحه عبور از پنج قاره » امید نداشته باشید که در رفراندوم ما شرکت کرده‌اید . فقط کوپنهائی که تا ۲۳ مهرماه بدست مابرسد مطالعه می‌شود و جزو آمار گیری ما بحساب می‌آید ..

-۱۱۳-

نوروز که رفت شهریار بطرز شگفت آوری آرام شد . گاه‌نیمه روز بدیدار شهرزاد می‌آمد و با او سرگرم صحبت میشدو شب قبل‌از خفتن مدتی دراز بگفتگوباهمسرش میپرداخت و غالبا درحالیکه دست اورا در دست داشت بخواب فرومیرفت .

یك‌روز بشهرزاد گفت :

ـ در فکر آنم که برادرم شاه زمان رابرای جشن گلها بدینجا دعوت کنم . ولی بسیار نگرانش هستم چون‌میدانم گرفتار اندوهی توانفرساست.هیچکس‌و هیچ‌چیز نتوانسته غم اورا تسکین بخشد . باید ازدواج کند .

شهرزاد چنان حیرت کرده بود که گمان میبرد این سخنان را در خواب شنیده است .

شهریار ادامه داد :

ـ بلی ، باهمه افکار عجیبی که دارد باید بازنی وصلت کندکه برای او عشق گرم خودرا تحفه آورد . عشق بهتر از عسل میتواند تلخ کامیها را از میان‌بردارد . ولی انتخاب چنین زنی مشکلست .

شهرزاد لب بخنده گشود :

شهریار با نارضایتی پرسید :

ـ چرا ناگهان خندیدی ؟

ـ مرا ببخشید بیاد افسانه‌ئی بس عجیب افتادم که در آن حیله پدری .که بیست‌و یك دختر خودرا شوهر داد نقل شده‌است .

ـ بدون تامل ، این افسانه را برایم حکایت کن .

شهرزاد چنین گفت :

ـ پادشاهی بیست و یك دختر داشت که همه آنها جز یکی‌زشت بودند . این یکی «مونا » نام‌داشت و همچون نخلی که نسیم بر آن میوزد زیبا بود . پادشاه از داشتن چنین دختری بخود می‌بالید و می‌اندیشید :

ـ این یکی ثروت فراوانی برایم خواهد آورد . ولی از آنهای دیگر هسته خرمائی هم نصیبم نخواهد شد .

و او بسی‌نومید بود چون میبایستی چاره‌ئی برای آن دیگران هم بیندیشد و هنگامیکه دخترانش بسن شوهر خواهی‌رسیدندازوزیرش که مرد بدخواهی بودچاره جست و وزیر گفت :

-۱۱٤-

ـ تصویری از مونای دلربا بسازید و آنرا در ممالك همسایه گردش دهید ، بعدا نتیجه اینکار را خواهم گفت :

پادشاه اینکار را کرد .

هنوز سالی براین ماجرا نگذشته بود که خواستگاری بارگاه‌او آمد . این خواستگار شاهزاده زورمندی بود که مهریه سنگینی‌همراه آورده بود و در مقابل پادشاه سرخم کرد و گفت :

ـ فرمانروای همه عالم ، تصویر دلربائی دیده‌ام که گفته اند از آن دختر شماست . درخواست آنرا دارم که اورا بوصلت من‌درآورید!

پادشاه که درس خودرا از وزیر گرفته بود گفت :

ـ دختر من ! دختر من ؟ من‌بیست ویك دختر دارم که همه آنها زیبا هستند .. آیا نمیتوانید اسم صاحب تصویر را بگوئید تا بدانم طالب کدام‌یك هستید ؟

شاهزاده جوان از این حرف حیرت‌کرد و گفت :

ـ او همچون نخلی که نسیم بدان میوزد زیباست .. بگذارید بکنار پنجره حرمسرایتان بروم ، بیك‌نگاه او را خواهم شناخت .

پادشاه قیافه اخم آلودی گرفت و گفت :

ـ نه ، نمیتوانم چنین اجازه‌ئی بدهم .. اگر نامش را بگوئید او را باکمال میل‌بشما خواهم داد‌وگرنه باید بسرزمین خود بازگردید . دختران من همه جوان هستند !

شاهزاده احساس نومیدی میکرد و آنشب در اطاقیکه پادشاه در اختیارش گذارده بود حتی نتوانست‌لحظه ئی چشم‌برهم نهد و در آنحال که بیهوده در انتظار فرشته خواب بود سایه‌ئی رادید که بدو نزدیك میشود .

سایه گفت :

ـ سرو صدا براه نیندازید و دنبال من بیائید .. دیروز ازپشت دریچه درخواست شما را از پادشاه شنیدم و بشما رحم‌آوردم . من دایه دختران پادشاه هستم وشمارا بکنار پنجره حرمسرا خواهم برد .

شاهزاده که سخت عاشق بود لحظه‌ئی تردید نکرد و نیندیشید که این میهمان ناخوانده و پادشاه میزبانش ممکنست دامی برای‌او گسترده باشند . بهرحال بدنبال پیرزن بکنار پنجره‌ئی که باطاق‌خواب دختران پادشاه بازمیشد رفت و از پس‌آن و درمیان خوابگاهی ازپوست

-۱۱۵-

گربه دختر دلخواه خودرا خفته دید . ودرحالیکه باانگشت او را نشان میداد نجواکنان گفت :

ـ خوداوست ، خوداوست !

دایه گفت :

ـ همه‌آنها رامن بزرك‌کرده‌ام و بااینهمه بسختی میتوانم آنها را از یکدیگر تشخیص دهم . ولی حدس میزنم شمادرباره « کامیا » صحبت میکنید و هیچ شکی هم ندارم !

شاهزاده که از حل معما خوشحال شده بود گفت :

ـ همینطورست ، ای‌پیرزن کیسه‌ئی پراز طلا نثارت خواهم‌کرد.

فردای آنروز شاهزاده با حالت اطمینان کسانیکه رازی را بقیمت گزافی دریافته‌اند بحضور پادشاه بار یافت و گفت :

ـ شب پیش لحظه‌ئی نخفتم و تمام دقایق آنرا صرف کاوش در حافظه خود کردم و سرانجام قلبم پاداش سرسختم را داد و نام زیباترین دختر شما کامیاست .

پادشاه فریاد زد :

ـ آه ، کامیا ! میبایست بدو فکر میکردم ، چون او زیباترین دختر من میباشد . او را بشما میدهم .. ولی باید بدانید که چنین جواهری قیمتی بس گزاف دارد !

شاهزاده ساده لوح و خوشبخت مهریه گزافی پرداخت و با کامیا که در روبنده‌ئی طلا دوز صورت خودرا پنهان ساخته بود وصلت کرد . شب زفاف همسرش باو گفت :

ـ اندکی درنك کن چون من هنوز بتو عادت نکرده‌ام .

شاهزاده که دیوانه عشق بود این حیرابسی ظریف‌ودلربا یافته و کوشید تا دختر جوانرا وحشتزده نسازد . شاهزاده و همسرش بقلمرو اوباز گشتند و شب ورود کامیا بدو اجازه داد که روبنده از صورتش بردارد .

شاهزاده بیچاره نزدیك بود در دریای حیرت غرق شود و فریاد زد :

ـ توکه هستی ؟

ـ من کامیا هستم ، مخدوم من !

ـ نه ، نه ! کامیا همچون نخلی در دست امواج نسیم زیباست !

Bosch SERVICE

Bosch SERVICE

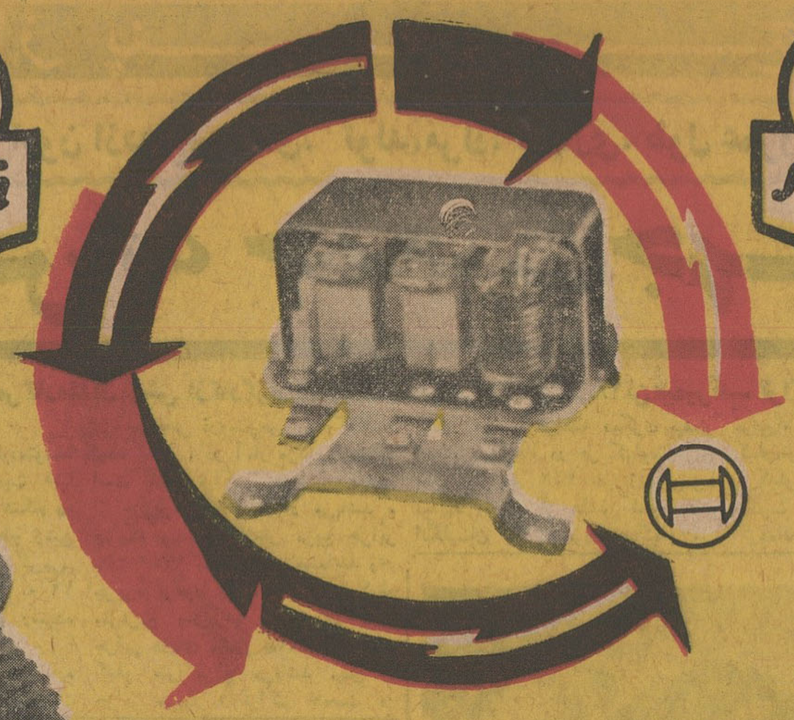

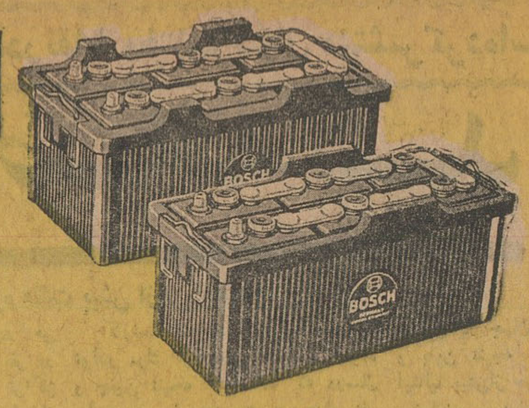

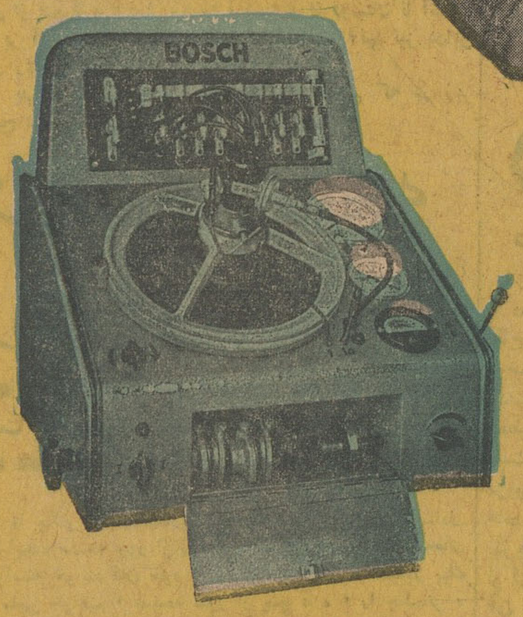

Spark Plug Tester

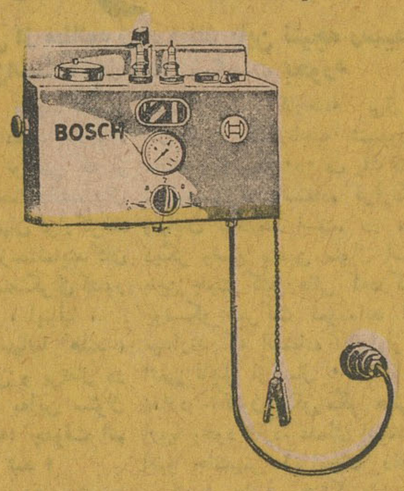

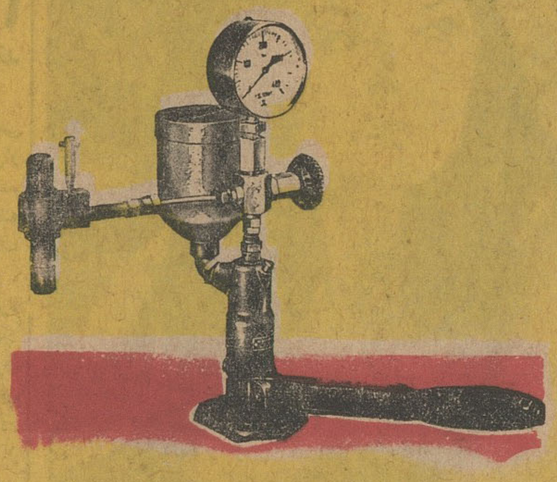

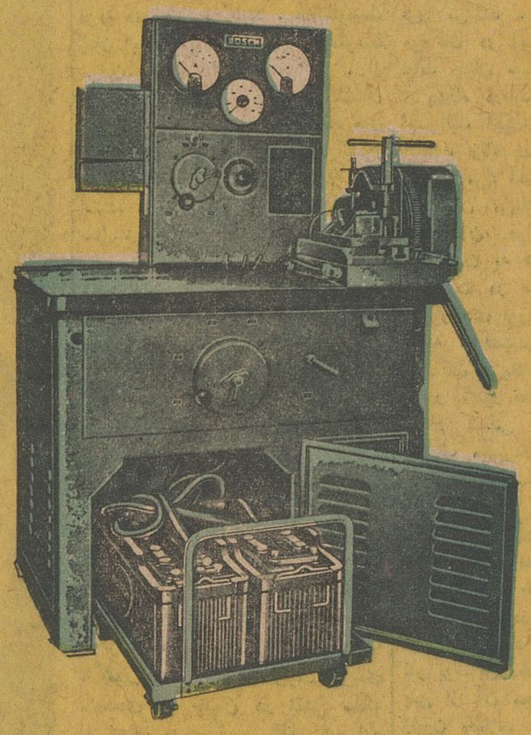

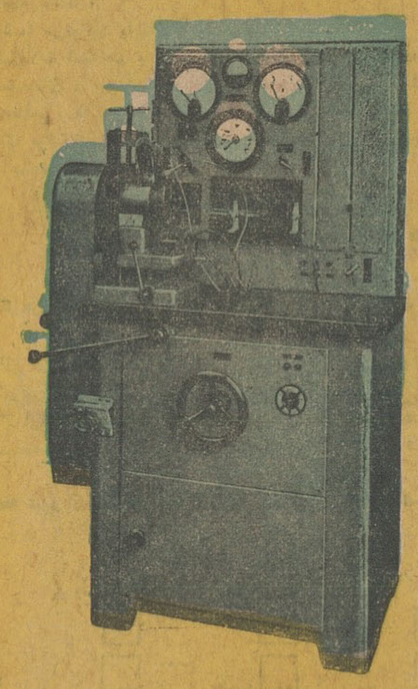

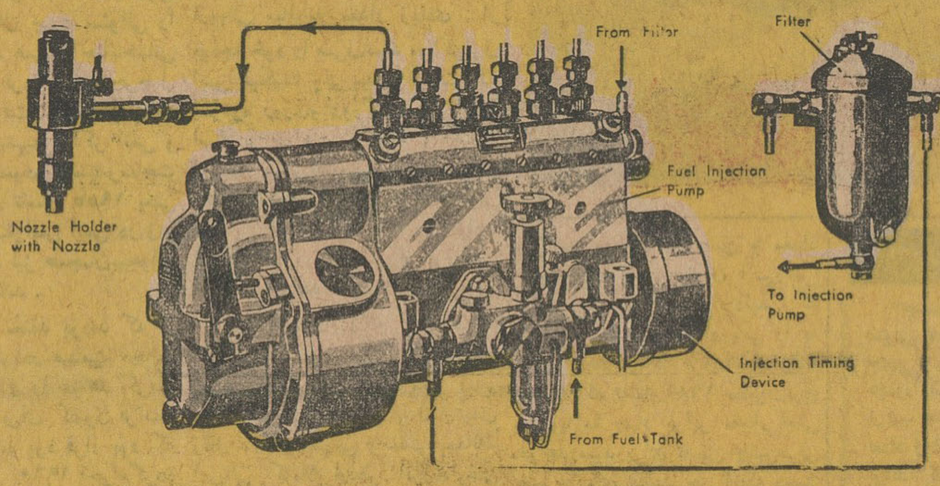

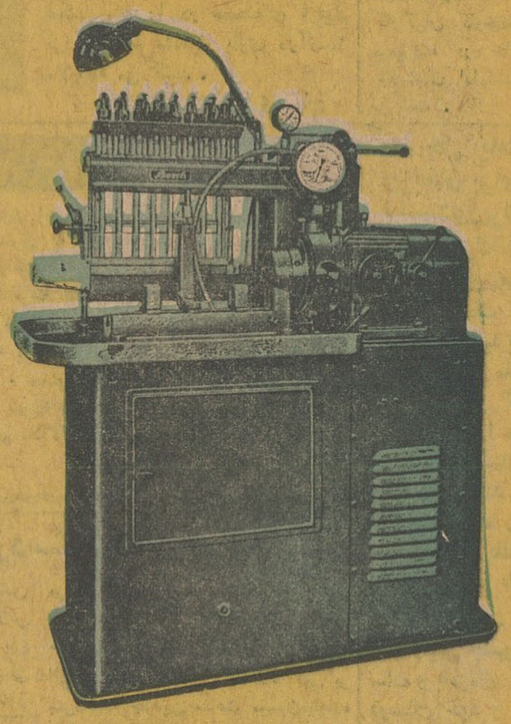

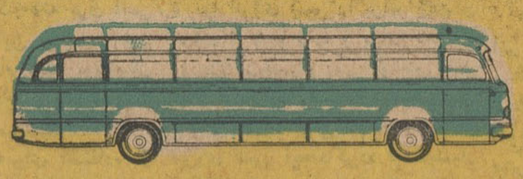

دارندگان هرنوع اتومبیلهای سواری ـ اتوبوس ـ کامیون وموتور های‌زمینی‌وسایروسایط‌نقلیه‌دیگرکه‌بالوازم دیزل الکتریك کارخانجات‌بوش آلمان مجهز هستند می‌توانندهمه‌روزه‌جز ایام تعطیلات برای انجام هرگونه سفارش ویاکارهای‌تعمیراتی‌بخصوص برای تنظیم پمپ گازوئیل وجلوگیری از دود بسرویس دیزل الکتریك بوش‌واقع در دروازه قزوین جنب پمپ بنزین و یاباغ صبا در خیابان شمیران که با مدرن ترین وسایل و ماشین‌های آزمایش مجهزاست‌مراجعه فرمایند .

نماینده انحصاری کارخانجات روبرت‌بوش‌درایران

شرکت‌سهامی دیزل الکتریك

خیابان سعدی کاشی شماره ۵۲۹

تلفون ۳۰۰۰۵۱ ـ ۳۰۰۰۵۲ ـ ۳۰۰۰۵۳

تلفون تعمیرگاه دروازه قزوین ۲۳۹۳۸

تلفون تعمیرگاه باغ‌صبا ۷۲۸۱۷

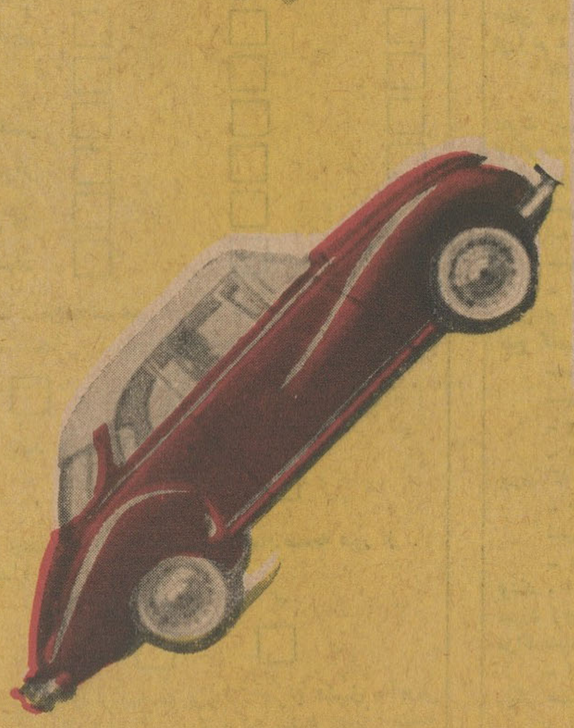

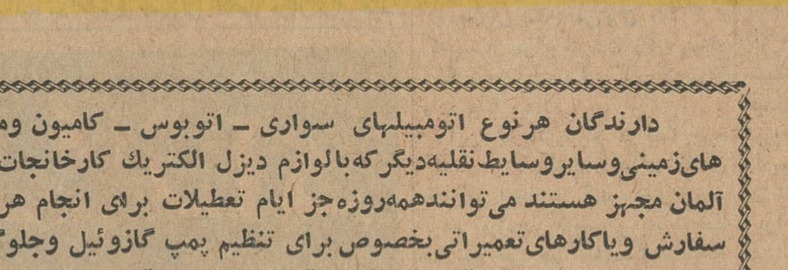

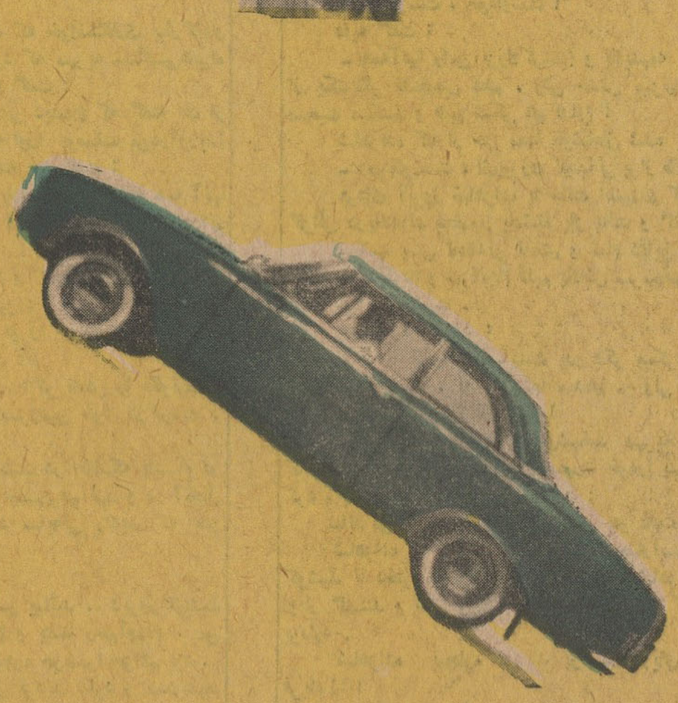

بدنبال صدور تصویب‌نامه هیئت وزیران و :

تشکیل اطاق صنایع و معادن

کلیه موسسات صنعتی و معدنی خصوصی و دولتی بعضویت اطاق درمی‌آیند

طرح تشکیل اطاق صنایع و معادن در جلسه پریشب هیات وزیران به تصویب رسید و وزارت صنایع و معادن مامور اجرای آن گردید .

تشکیل اطاق صنایع و معادن یکی از تقاضا های دیرین صاحبان صنایع بودواین موضوع بار ها توسط آقایان صاحبان صنایع در روزنامه اطلاعات عنوان شد و روزنامه اطلاعات نیز ضمن مطالب و مقالات خود این تقاضای اصولی را تایید نمود و حالا باعث خوشوقتی است‌که تشکیل اطاق صنایع و معادن عملی گردیده است.

امروز آقای دکتر ضیائی وزیر - صنایع و معادن پیرامون طرح اطاق صنایع و معادن بخبرنگار ما اظهار داشت : طرح تشکیل اطاق صنایع از چند سال قبل مورد توجه وزارت صنایع و معادن بود و من شخصا نیز علاقمند بودم‌که اینکاربشود .صاحبان صنایع نیز تمایل فراوان به تشکیل اطاق صنایع و معادن داشتند ومسلما پیشرفت سریع صنعت کشور اقتضا میکرد که‌یك دستگاه ذیصلاحیت‌تشکیل شود تا ضمن کمك و راهنمائی به صاحبان صنایع هماهنگی لازم را بین صنایع کشور ایجاد نماید . و علاوه براین د روضع مقررات جدید که با صنعت مملکت و پیشرفت آن ارتباط پیدامیکند با دولت همکاری وتشریك مساعی‌نماید تا اشکالاتی در کارصنایع کشور پیش نیاید وزیر صنایع ومعادن سپس گفت : در ظرف چند روزآینده سی تن از افراد ذیصلاحیت و صاحبان صنایع و مطلعین را دعوت خواهم کرد تا برای تهیه اساسنامه و آئین نامه های اطاق صنایع ومعادن جلسات خود را تشکیل دهند و اقدامات مربوط به تاسیس اطاق صنایع و معادن را عملا شروع کنند.

متن طرح

تشکیل اطاق صنایع‌ومعادن

بمنظور کمك‌بتوسعه و پیشرفت‌امور صنایع و تشویق بهره برداری‌ازمعادن و بهبود محصولات صنعتی و معدنی داخلی و ترویج و شناساندن آنها در داخل و خارج کشور و جلو گیری از افزایش غیر معقول بهای فرآورده های صنعتی و معدنی و جمع آوری و تمرکز دادن نظرات صاحبان صنایع و معادن و ایجاد همکاری آنان با یکدیگر و تسهیل و تنظیم ارتباط‌بین دستگاه های دولتی و صاحبان صنایع و معادن وانجام وظایف دیگری که در این تصویب نامه پیش بینی نشده هیئت وزیران در جلسه مورخ ششم مهر ماه ۱۳۴۱ تاسیس و تشکیل اطاق صنایع و معادن ایران‌و مقررات‌مربوط به آن را بشرح زیر تصویب نمودند:

ماده ۱- اطاق صنایع‌و معادن‌ایران دارای شخصیت حقوقی بوده و کلیه موسسات صنعتی و معدنی دولتی یا خصوصی باید تقاضای عضویت اطاق را بنمایند . مرکزاصلی اطاق درتهران است و در صورت اقتضاء شعب آن در مراکز استان ها و شهرستان هاتشکیل خواهد شد .

ماده ۲- وظایف اطاق صنایع و معادن ایران بقرار زیر است :

اول - همکاری با دولت در مورد تهیه لوایح قانونی و مقررات‌مالیاتی و گمرکی‌و استهلاکی‌و عوارض‌مختلف و سایر مقرراتی که با صنایع و معادن ارتباط تام دارد با رعایت اصل مصالح توسعه و ترقی اقتصادی ایران از طریق دادن نظر مشورتی .

دوم - همکاری با وزارت صنایع و معادن از طریق دادن نظر مشورتی نسبت باصول کلی که در مورداعطای پروانه تاسیس کارخانجات جدید و موافقت با توسعه کارخانجات اکتشاف و استخراج معادن .

سوم - جمع آوری آمار واطلاعات کامل و تهیه گزارش جامع مربوط به کلیه فعالیت های صنعتی و معدنی و انتشار آنها و تسلیم پیشنهادات‌به دولت در باره ایجادصنایع و استخراج معادن و انتشار مـجله و بولتن

چهارم - کوشش و مساعدت در ایجاد بورس سهام صنایع و معادن و فراهم آوردن وسائل خرید و فروش سهام بمنظور ازدیاد سرمایه گذاری در صنایع و معادن .

پنجم - اقدام به تشکیل و اداره نمایشگاه های صنعتی و معدنی و تشویق صاحبان صنایع و معادن به شرکت در نمایشگاههای مزبور با رعایت قوانین و مقررات کشوری .

ششم - کوشش در ایجاد و تقویت آموزشگاه هـای حرفـه‌ای صنعتی و معدنی و تربیت‌حسابدار صنعتی با رعایت قوانین و مقررات مربوطه و کمك به بالا بردن سطح معلومات علمی و عملی کادر فنی صنعتی و معدنی کشور .

هفتم- تشریك مساعی با اطاق بازرگانی تهران و برقراری ارتباط با موسسات صنعتی و معدنی و اقتصادی داخلی و خارجی کشور .

هشتم - سعی و اهتمام نسبت به تعمیم و اجرای استاندارد ها ونرم‌ها در صنایع و معادن کشور .

ماده ۳- در هر مورد که‌وزارت خانه‌هاوموسسات دولتی وشهرداریها وسازمان‌های‌وابسته بدولت‌در اموری که با صنایع و معادن مستقیما یا بطور غیر مستقیم ارتباط پیدامیکند از قبیل مالیات و عوارض سهمیه ، سود بازرگانی ، مقررات تعـرفه گمرکی ، معافیت ها ، حمایت و نظارت صنعتی و معدنی ، تحدید واردات ، تشویق صادرات حمل و نقل و ارتباطات تصمیمات جدیدی اتخاذ نمایند باید نظرمشورتی‌اطاق صنایع و معادن جلب نماید .

ماده۴- در هر یك از موارد فوق که سازمان های دولتی با نظراطاق صنایع و معادن ایران موافق نباشد اطاق میتواند موضوع را به وزارت صنایع ومعادن مراجعه نماید تا مورد رسیدگی و اظهار نظر قرار گیرد .

ماده ۵- تعداد نمایندگان اولین دوره اطاق صنایع ومعادن ایران ۳۰ نفر خواهند بود که از بین صاحبان صنایع و معادن وبازرگان آنها برای مدت دوسال به پیشنهاد وزارت صنایع و معادن و تصویب هیئت دولت انتخاب میشوند .

تبصره‌هیئت موسسین‌مکلف‌است در مدت شش ماه نسبت به تهیه اساسنامه اطاق صنایع ومعادن و نسبت به ثبت آن اقدام لازم بعمل آورد .

تبصره - چنانچه تاپایان اولین‌دوره اطاق صنایع ومعادن قانون مربوط بتشکیل اطاق مزبور بتصویب قوه مقننه نرسیده باشد وزارت صنایع ومعادن مکلف است برای انتخاب دومین دوره اطاق بطریق مذکور در ماده فوق‌اقدام نماید و در صورتیکه درمدت مذکور قانون مزبور بتصویب برسد نمایندگان اطاق که بترتیب مذکور درماده فوق انتخاب شده‌اند مکلفند انتخابات اطاق صنایع ومعادن رابراساس قانون مصوبه انجام دهند .

ماده۶- اطاق صنایع ومعادن ایران دراولین دوره وظایف زیررا انجام خواهد داد.

الف - تنظیم و تصویب و اجرای آئین‌نامه اداره امور داخلی اطاق باتصویب وزارت صنایع‌ومعادن

ب- صدور کارت عضویت اطاق صنایع ومعادن ایران .

ج-همکاری باوزارت صنایع‌ومعادن برای تهیه طرح لایحه قانون تشکیل اطاق صنایع ومعادن ایران .

ماده۷- درهرمورد که مسائل‌مربوط باموور صنایع‌ومعادن که ارتباط با وزارتخانه‌ها و موسسات دولتی مذکور درماده ۳ مورد بحث‌اطاق صنایع و معادن ایران باشد اطاق از وزارتخانه یا موسسه دولتی مربوطه دعوت خواهدکرد که نماینده خودرا برای شرکت در مذاکرات اطاق صنایع ومعادن ایران معرفی نماید .

ماده ۸- در صورت شرکت وزیر صنایع‌ومعادن در جلسات اطاق‌صنایع ومعادن ریاست افتخاری جلسه‌ر ابعهده مشاراليه خواهدبود .

ماده ۹- تاتصویب قانون اطاق صنایع ومعادن ایران هزینه‌های‌اطاق اعم از حقوق کارمندان و سایرمخارج ازمحل عضویت اطاق و مقرری سالیانه وکمکهای صاحبان صنایع‌ودرآمدهای احتمالی دیگر تامین خواهدشد .

ماده ۱۰- وزارت واطاق صنایع ومعادن مامور اجرای این تصویب نامه میباشد .

فستیوال هنری

بقیه از صفحه اول

دیشب ارامنه نیکو کار تهران و گروه کثیری از طبقات مختلف مردم از گاردن پارتی سازمان کمك کودك موسسه اطلاعات دیدن کردند .

برنامه های گاردن پارتی بخصوص برنامه هنری‌آن‌بااستقبال شگفت‌انگیز مردم رو برو شد بطوری که خانم الهه و خانم پوران هر یك در مقابل تقاضای مردم بیش از ده تصنیف‌اجراء کردند خانم الهه که دیشب برای‌اولین بار دربرنامه هنری‌گاردن پارتی‌شرکت مینمود شدیدا از طرف مردم استقبال شد سایر هنرمندان نیز با موفقیت برنامه های خود را اجراء کردند .

ترتیبی داده شده است که هنرمندان معروف کشور در روز های پنجشنبه‌و جمعه در یك فستیوال بزرگ هنری که در محل گاردن پارتی تشکیل می شود شرکت نمایند .

برنامه هنری امشب

برنامه هنری امشب در دو قسمت جداگانه با شرکت پوران و الهه هنرمندان محبوب اجرا خواهد شد. ضمنا در ابتدای برنامه خانم ملوك ضرابی پیش کسوت هنرمندان شرکت می نماید .

بمنظور استفاده فرهنگیان محترم از تفریحات گاردن پارتی هیئت مدیره گاردن پارتی تصمیم گرفت تعدادی کارت افتخاری در اختیار فرهنگیان گذاشته شود . در طول‌مدت گاردن پارتی‌شش هزار کارت‌افتخاری برای فرهنگ اختصاص داده شده که با همکاری فرهنگ توزیع میگردد.

بانك تهران

بانك تهران که همیشه در کارهای خیریه پیش قدم است امسال بادستگاه مجهزی در گاردن پارتی مستقر شده و افتخارا فروش ژتون را بعهده‌گرفته است .

۲۰ نفر کارمندان بانك تهران که فروش ژتون را بعهده دارند طی شب های گذشته صمیمانه‌و بخوبی‌امور فروش ژتون را اداره کردند و باین همکاری صمیمانه ادامه میدهند .هیئت مدیره گاردن پارتی لازم میداند از همکاری صمیمانه بانك معظم تهران تشکر کند .

کارت های سبز

همانطور که دیشب اطلاع دادیم کارت های سبز (افتخاری) فقط تا امشب (دوشنبه) اعتبار دارد . ازفردا کارت های دیگری توزیع خواهدشد و کارت های افتخاری سبز اعتبار ورود به گاردن پارتی را نخواهد داشت .

نتیجه قرعه کشی

شب گذشته قرعه کشی بلیط هواپیما که هر شب از طرف گاردن پارتی به شرکت کنندگان داده میشود انجام‌شد و شماره (۴۵۶۸۸) برنده بلیطمسافرت بخارج گردید .

پیچ

بقیه از صفحه اول

برنامه اقامت پیچ وهمراهانش در ایران هنوز منتشر نشده ولی آنچه معلوم است این هیئت یك هفته در ایران اقامت خواهد داشت وعلاوه‌بر آبادان چندروزی هم‌درتهران‌خواهد بود وبامقامات برجسته نفتی ودولتی ایران مذاکراتی انجام خواهد داد.

آقای برلین مدیر عامل‌شرکت های عامل نفت ایران در مدت‌اقامت وبازدید هیئت مزبور از آبادان وتاسیسات‌نفتی‌حوزه‌عمل کنسرسیوم نفت ،همراه هیئت خواهد بود .

مقامات نفتی تهران درباره‌مذاکرات پیچ‌بامقامات نفتی‌ایرانی ونتایج آن اظهار بی‌اطلاعی میکنند . عده‌ای معتقدند که‌این مذاکرات جنبه‌عادی خواهد داشت و در حدود مسائل داخلی شرکت ملی نفت ایران و کنسرسیوم نفت خواهد بود . در حالیکه گروه دیگری عقیده دارند که‌در مذاکرات پیچ بامقامات نفتی ایران ممکن است مسائل مهم‌تری نظیر تصمیمات اخیراوپك بخصوص موضوع افزایش بهای نفت مورد مذاکره قرار گیرد .

هیئت مزبور قبلا از عربستان ومناطق نفتی آن دیدن کرده‌وسپس وارد ایران خواهند شد .

درحاشیه دادگاه نظامی

بقیه از صفحه اول

نظامی بیش از دوازده ساعت طول کشید .

در این شماره رپرتاژ خبرنگاران ما شما را با وضع عمومی دادگاه و مطالب جالب حاشیه آن آشنامیکنند

دادگاه ویژه شماره سه ارتش ساعت هشت صبح روز پنجم شهریور ماه برای رسیدگی به پرونده نخستین سری متهمان نظامی تشکیل گردید .

● ریاست دادگاه را تیمسار سر- تیپ اکبر ناصر قصری ، معاون اداره نظام وظیفه عمومی بعهده داشت و هیات دادرسان عبارت بودند از آقایان سرهنك علی اکبر رحیم‌زاده، سرهنك هیبت‌اله مشایخ و سرهنك علی کوچکپور (نفر اخیر عضو علی‌البدل بود) دادستانی دادگاه راآقای سرهنك عبداله خواجه نوری عهده دار بود .

● جلسات دادرسی رویهمرفته بیست جلسه طول کشید و طی این جلسات مجموعا شصت وپنج ساعت دادستان و وکلای مدافع و متهمین صحبت کردند که قسمت اعظم وقت دادگاه به مدافعات وکلای مدافع اختصاص یافته بود (تقریبا ۴۵ساعت) دادستان دادگاه رویهمرفته دو ساعت صحبت کرد و ببهترین وجهی در اطراف کیفر خواست توضیحاتی داد وی برای متهمین از ۲ تا ۱۰ سال حبس تقاضا کرده بود

● مسن ترین متهم دادگاه سر لشکر خزاعی ۵۴ ساله بود و جوان ترین آنها سروان آصف نیا بود (۳۱ ساله)

● در جلسات دادگاه ، سرهنك مشهور، سرهنك موتمنی‌آذر وسروان آصف نیا لباس نظامی بتن داشتند و بقیه متهمین‌لباس‌سویل پوشیده‌بودند

● قیافه دادگاه رویهمرفته آرام بود فقط هنگام مدافعات سرلشکر خزاعی کمی متشنج شد . در میان متهمین سرهنك شب پره ناراحت تر از همه بود .

● از هفت نفر متهم این دادگاه چهار نفر زندانی (سرلشگر خزاعی، سرهنك شب پره سرهنك نیاکیان و فریدونی)و بقیه آزاد هستند .

● جالب آنکه هنگام مدافعات متهمین اغلب سخنان یکدیگر را تائید میکردند فقطوقتی فریدونی‌ناظر مالی اداره موتوری ارتش از خوددفاع میکرد و چگونگی خرید ها راتشریح میکرد سایر متهمان‌بشدت باواعتراض میکردند .

● طی بیست‌جلسه دادرسی‌حادثه مهمی اتفاق نیافتاد فقط یکروز بعلت بهم خوردن حال فریدونی دادگاه تعطیل شد .

● هفت نفر متهم این دادگاه یازده‌نفر وکیل‌مدافع برای‌خودانتخاب کرده‌بودندسرلشگر خزاعی، سرهنك شب پره و سرهنك نیاکیان هر یك سه وکیل داشتند .

● تماشاگران دادگاه زیادنبودند و اغلب دوستان و بستگان متهمین بودند فقط در هنگام قرائت رای عده نسبتا زیادی در دادگاه حضور یافته بودند .

● طی جلسات دادرسی متهمان و وکلای مدافع آنان بارها مراتب‌اعتماد خود را نسبت به رئیس و اعضای دادگاه اعلام داشتند و از حسن نیت و بیغرضی آنان تعریف کردند .

● ۱۲ ساعت حالت انتظار از هنگام شور تا قرائت‌رای بیش از همه متهمین را ناراحت کرده بود و درتمام این مدت بعضی از اقوام متهمین و وکلای مدافع و خبرنگاران‌و عکاسان در انتظاراعلام رای‌دادگاه دقیقه‌شماری میکردند .

● وقتی دادگاه وارد شور شد (۹ر۵ صبح دیروز) در اطاق شورقفل شد و در اطاق جز رئیس و اعضای دادگاه و یك سرباز ماشین نویس هیچکس نبود و این عده نیز اجازه خروج نداشتند .

● ظهر دیروز ناهار هیئت دادرسان را باطاق شور بردند و این عده‌دیشب نیز شام را در اطاق شور صرف کردند .

● از اعضای دادگاه فقط‌سرهنك کرچکپور عضو علی‌البدل حق رای نداشت ولی در هنگام شور حضور داشت .

● درمدت انتظار برای صدوررای دادگاه آقای فریدونی ناظر مالی‌یکبار با تسبیح منشی دادگاه استخاره‌کرد و یکبار نیز حالش بهم خورد .

● سر لشگر خزاعی که بیش از دیگران سعی میکرد خونسردی خود را حفظ کند مرتبا با سرهنك‌نیاکیان و شب‌پره‌شوخی میکردو باخبرنگاران نیز درد دل میکرد .

● سایر متهمین حالو روزبهتری نداشتند و التهاب وکلای مدافع و خبرنگاران نیز کمتر از آنهانبود بیش از ۱۲ ساعت دهها چشم نگران به دستگیره اطاق شور دوخته شده بود .

● از میان متهمین سر لشکر خزاعی و سه نفر دیگر از متهمین زندانی به بازداشتگاه خود رفته وفقط ده دقیقه قبل از قرائت رای به دادگاه آمدند .

● یك پزشك ارتشی نیز دیشب در خارج از اطاق دادگاه نشسته بود تا در صورت بهم خوردن حال‌متهمین از آنان معاینه کند .

● سرهنك مشهور و موتمنی‌آذر وآصف نیابه برائت‌خوداطمینان‌داشتند ولی فریدونی میگفت من برای خود اعدام را در نظر گرفتم تا رای‌صادره برایم قابل تحمل باشد .

● سرهنك شب پره و نیاکیان که دائما قدم میزدند سکوت کرده بودند و پیرامون رای دادگاه اظهار نظری نمیکردند ولی سرلشکر خزاعی و یکی از وکلای مدافعش از تبرئه او صحبت میکردند .

● سر انجام انتظار ۱۲ ساعته بپایان رسید ، دستگیره در اطاق‌شور چرخی خورد در بروی پاشنه چرخید و با این ترتیب پایان یك انتظار طولانی و اضطراب انگیز را اعلام داشت .

● عقربه ساعت ده و بیست وپنج دقیقه بعد از ظهر را نشان میداد ، رئیس ، اعضاء دادستان‌و منشی‌دادگاه در جاهای خود قرار گرفته بودند متهمین و سایر حضار بپا خاسته بودند (از وکلای مدافع فقط سرهنك ازمین در دادگاه حضور داشت) و چشمها بدهان منشی دادگاه دوخته شده بود .

● قرائت رای دادگاه بیش از یکربع ساعت بطول نیانجامید ، اضطراب درونی متهمین وبیم وامیدی که در نهادشان موج میزد دوچین و چروکهای پیشانی وپهنه صورتشان ببهترین وجه بچشم میخورد .

● از لحظه ایکه منشی دادگاه محکومیت سر لشکر خزاعی وسایر متهمین را اعلام کرد وضع دادگاه با وجودیکه ظاهرا آرام بود غیرعادی شده بود .

● وقتی منشی قرائت رای رابپایان رسانید و جلسه بهم خورد، متهمین نسبت برای صادره سخت اعتراض داشتند .

● ودر این‌میان سر لشگرخزاعی با سرهنك رحیم زاده یکی ازاعضاء دادگاه به مشاجره پرداخت و نزدیك بود کار بجا های باریك بکشد .

● در حالیکه سر لشگر خزاعی بشدت عصبانی بود سرهنك رحیم‌زاده با لحن خاصی میگفت شما راست میگوئید ، حق با شماست ...

● تیمسار ناصر رئیس دادگاه خطاب به خبرنگاران گفت برای این متهمین نهایت ارفاق در نظر گرفته شده و حالا بجای تشکر اعتراض میکنند .

● بالاخره متهمین‌زیر رای‌صادره را امضاء کردند و در حالیکه مانند هر محکومی که‌به رای‌صادره اعتراض میکنند ، نسبت به محکومیت خود معترض بودند دادگاه را ترك گفتند .

تسلیت

در مصیبت وارده بخانواده های مهرسا وسپاه منصور شریك هستیم . **سرهنك جهانشاه سالاری‌وبانو**

بدینوسیله مصیبت وارده را بخانواده های بی نیاز و ضیاء بخصوص سرکار خانم دکتر بی‌نیاز تسلیت عرض‌نموده وبقای عمر بازماندگان آنمرحوم را از خداوند خواستاریم .
هما فزونی - گیتی گلستانه

کارکنان کانون آگهی آوا
مصیبت‌وارده **بخاندان محترم اریه** راتسلیت‌میگویند

مصیبت وارده را بخانواده های محترم میرفخرائی وبرومند یزدی تسلیت عرض می نمائیم . **خانواده‌همراز**

مصیبت وارده را بخاندان محترم شفیعی لاریجانی بخصوص آقای حاج سید حسن شفیعی لاریجانی تسلیت عرض می کنیم از طرف خاندان ملك **سروان محمد علی ملك**

بدینوسیله بمناسبت درگذشت مرحوم حاجی آقا بالا علائی مقدم ابهری بی نهایت متاثر و بخانواده آنمرحوم بویژه سرکار ستوان یکم حسین علائی و آقایان حسن علائی -حسین شیریان صمیمانه تسلیت عرض نموده بقای عمر بازماندگان آنمرحوم‌را از خداوند متعال خواستاریم .
رضا طاهری- مرتضی کیانی - مرتضی‌والی- حسین انوری - عزت‌الله احمدی - محمد طاهری آ-۱۹۲۲

مصیبت وارده را بخانواده بهادری تسلیت‌میگوئیم.
داراب امیرپور- افراسیاب امیرپور

سرکار سرهنك ستاد محمد کاظم خشایار
مصیبت وارده را از طرف خود و همکارانم بخاندان محترم خشایار مخصوصا آنجناب تسلیت عرض می نماید .
آ-۱۹۲۷۰ **سرهنك علی‌اکبر معین‌زاده**

مصیبت وارده را به خانواده های سهراب پور و باقری بخصوص تیمسار سرتیپ سهراب‌پور تسلیت عرض‌مینمایم.
آ-۱۹۲۶۸ **سرگرد سلحشور**

مصیبت وارده‌را به خانواده محترم خشایار بخصوص به سرکار سرهنك محمد کاظم خشایار و بانو صمیمانه تسلیت عرض می نمائیم . **سرگرد سلحشور و بانـو**

اینجانب از طرف افسران - درجه داران - افزارمندان و افراد اداره اردنانس ارتش شهادت ستوان دوم مرتضی غنچه را بهنگام ماموریت بخانواده محترم تسلیت عرض‌نموده سلامتی بازماندگان فقید را از خداوند متعال مسئلت می دارد.
آ-۱۲۵۷۷ **سرلشگر بهاروند**

افسران - درجه داران- کارمندان - استادان و افزارمندان کارخانجات مسلسل سازی مصیبت وارده را بخانواده های محترم گودرزی بویژه تیمسار سرتیپ مهندس علوی مقدم تسلیت می گویند .
سرتیپ مهندس قربانی - سرهنك مهندس تاژ-سرهنك مهندس مهدوی- سرهنك مهندس حمیدی - سرهنك‌غضائری سرهنك ۲ نوتاش - سرهنك ۲ نیکپور -سرهنك ۲ شفیعی- سرهنك ۲سیروس - سرهنك ۲ طاهری -سرهنك ۲ انصاری سرهنك ۲ پزشکی نژاد - سرگرد مهندس حضرتی-سرگرد پاینده جو آ-۱۲۵۸۷

فوت‌جانگداز غلامرضا بهادری را بخانواده های محترم‌بهادری ومعینیان بخصوص جناب‌آقای عباس بهادری و جناب آقای یزدگرد معینیان تسلیت می گویم . **آبادان : عباس ادیب**

باکمال تاسف درگذشت‌شادروان مریم گودرزی‌رابباز‌ماندگان خصوصا تیمساراعتماد مقدم و تیمسار سپهبد علوی مقدم تسلیت عرض وخودرا در این مصیبت شریك و سهیم‌میداند.
آ-۱۲۶۰۷ **سرتیپ ضیاءالدین خلعتبری**

سرکار ستوان یکم حسین علائی
ازطرف‌افسران- دانشجویان - ودانش‌آموزان ودرجه‌داران تیپ مصیبت‌وارده را تسلیت گفته سلامت فامیل گرام رااز خداوند متعال مسئلت می نماید .
آ-۱۲۶۰۱ **سرتیپ‌عباس‌قره‌باغی**

سرکار سروان حسین فرجی فر
بانهایت تاسف و تالم مصیبت وارده را به سرکار و خانواده محترم از طرف خود و همکارانم تسلیت میگویم.
آ-۱۲۶۳۵ **سرهنك ۲ ستاد هاشم برنجیان**

مجالس ترحیم و یاد بود

بانهایت تاسف‌وتاثردرگذشت همسر خود **بانواقدسیه‌اریه** رابه اطلاع اقوام ودوستان وآشنایان معظم میرساند .
مجلس تذکرآنمرحومه روز سه شنبه ۱۰ر۷ر۴۱ ازساعت ۴الی ۶ بعداز ظهر در کنیسای عراقی ها واقع در خیابان آناتول‌فرانس(دانشگاه) برقراراست . **مراد اریه**

خانواده های اریه - حزقیاف - حکیم‌زاده - ذهابیان - ساسونی - صراف - عرب زاده
بانهایت‌تاسف وتاثر درگذشت‌ناگهانی بانواقدسیه‌اریه همسر جناب آقای مراد اریه را باطلاع اقوام و دوستان و آشنایان معظم‌می‌رساند.
مجلس تذکر آنمرحومه روز سه شنبه ۱۰ر۷ر۴۱ازساعت ۴الی ۶بعداز ظهر در کنیسای عراقیها واقع در خیابان‌آناتول فرانس (دانشگاه،برقرار است .

***

مدیران‌وکارمندان موسسه تبلیغات و بازاریابی گردونه مصیبت‌وارده‌را بخانواده محترم اریه صمیمانه تسلیت‌میگویند

هیئت مدیره‌کانون خیرخواه و کلیه کارمندان موسسات بهداشتی یهود ایران درگذشت ناگهانی وتاسف‌آورسرکار علیه **اقدس‌خانم اریه** همسر جناب آقای مراد اریه رئیس‌انجمن کلیمیان تهران‌را به خانواده محترم‌اریه تسلیت گفته وبقاء بازماندگان را از خداوند مسئلت می نماید و بهمین مناسبت مجلس تذکری درروزسه‌شنبه‌۱۰ر۷ر۴۱ازساعت‌چهارالی‌شش بعداز ظهر در کنیسای عراقی‌ها واقع در خیابان اناطول‌فرانس برقرار می باشد . **کانون خیرخواه**

خانواده های ترابی گودرزی - گودرزی - گودرزنیا - ولیپور گودرزی - اعتماد مقدم-علوی مقدم- مقدم - ابراهیمی وزیری- لنکرانیان- وزیرمختاری
باکمال تاثرو تاسف درگذشت‌شادروان **مریم گودرزی**‌را باطلاع عموم دوستان و آشنایان می رسانند .
مجلس ختم مردانه روز سه شنبه دهم مهر ماه ازساعت ۹تا ۱۱در مسجد مجد و مجلس ختم زنانه ازساعت ۳تا ۵ بعد ازظهر همانروز در منزل‌گودرزی‌واقع در خیابان هدایت خیابان خیام کوی‌اسلامی برقرار خواهد بود .

تلگراف از بابل
کل نفس دائقةالموت
بدینوسیله فوت ناگهانی پدرمان مرحوم **محمد مهدی امیر سلیمانی** خان‌باباخان را باطلاع فامیل و دوستان و آشنایان میرساند مجلس ختم آنمرحوم ازروزسه شنبه ۱۰ر۷ر۴۱ صبح‌ساعت ۸الی ۱۱در منزل‌شخصی کلاکرمحله و درساعت ۲ الی ۵ بعداز ظهر همین‌روزدر مسجد برج بن بابل منعقد می‌باشد خواهشمند است با تشریف‌فرمائی‌خودروح آنمرحوم راشاد فرمائید . **فیض‌الله امیرسلیمانی - عزیزالله امیر سلیمانی - عبدالله امیرسلیمانی - شکرالله‌امیر سلیمانی**
بعموم‌بازماندگان آنمرحوم‌مصیبت‌وارده را تسلیت می دهیم

خانواده های عزالدین -نعمتی -نجات -دادخواه مطیع غفاری -خاوری - حبیب‌زاده -ابوطالبی -نوروزی باکمال تاسف فوت **آقای علی اکبر ابوطالبی** که از مامورین صدیق وباسابقه وزارت دادگستری می باشد باطلاع اقوام‌وآشنایان میرساند جلسه تذکر آنمرحوم روزسه شنبه دهم مهرماه ۴۱ ازساعت ۳ونیم تاپنج بعداز ظهردرمسجد ارك و ختم زنانه‌در منزل شخصی واقع‌درخیابان ولیعهد ایستگاه مسجد کوچه حمام شهناز منعقد است .

بدینوسیله باطلاع بستگان و دوستان میرساند
که مراسم شب‌هفت‌مرحوم **ولی‌الله سپهرم** در امامزاده‌عبدالله مقبره فتوحی روز سه شنبه ازساعت ۴تا ۶ بعد از ظهر برپاست **منیر سپهری - بهجت سپهرم - فرامرز سپهرم- فضل‌الله سپهرم** آ-۱۲۶۱۱

از فردا صبح در سینماهای
پرسپولیس- خورشید- المپیا- شهناز
سیلوانا- تابان- میهن
فیلم بزرگ مادرهند
رنگی دوبله بفارسی ASH N.A.CO
باشرکت نرگس - سونیل دات
برنده جایزه اول فستیوال «کارلوویواری» بروی‌پرده می‌آید

زنی که شوهرش را قطعه قطعه کرده بود بحبس ابد محکوم گردید

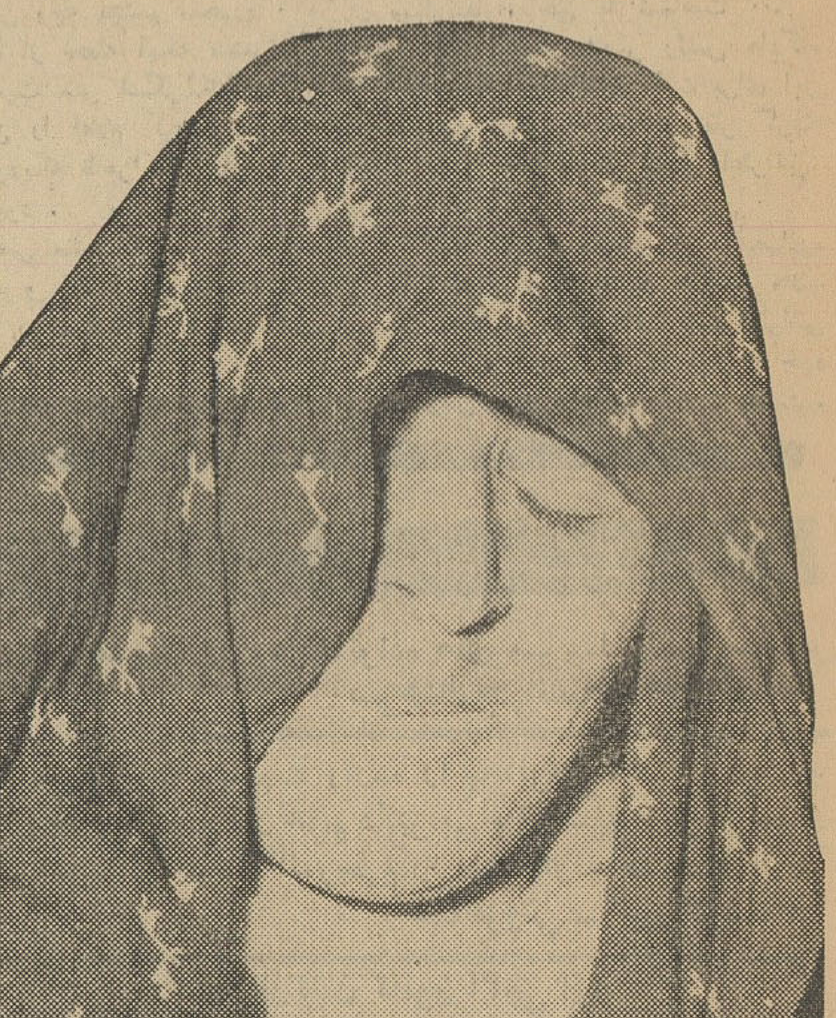
قدسی شوهرش را کشت وجنازه‌اش را قطعه قطعه کرد

آخر وقت دیروز شعبه ٤ دادگاه جنائی تهران رای خود را در باره زنی بنام قدسی که در سینك لواسان شوهرش را قطعه قطعه کرد و سپس جنازه او را سوزانده بودصادر کرد.

بموجب این رای دادگاه قدسی که عمدا و با توطئه قبلی شوهرش را کشته است با یك درجه تخفیف به حبس ابد محکوم شده است.

برای اینکه خوانندگان محترم از چگونگی ماجرا اطلاع حاصل کنند در زیر خلاصه‌ای از جنایتی را که‌این زن‌مرتکب شده‌مینویسیم.

حسین نوروزی شوهر قدسی که در قریه سینك بشغل نجاری ، پینه دوزی ، پالاندوزی مشغول بودمردی تند خو و بد اخلاق بود و بااینکه قدسی از اودارای ۵ فرزند شده و دختر ۱۸ ساله‌ای بنام راضیه‌داشت نسبت بهمسرش بد گمان بود وبا خشونت با او رفتار میکرد.

شوهرش را کشت

قدسی که از اخلاق تندشوهرش بجان آمده بود ، تصمیم گرفت او را بقتل برساند ، بهمین جهت شب سوم فروردین ماه امسال موقعی که حسین در خواب بود قدسی با کارد اورا کشت از سر و صدای اوراضیه دختر ۱۸ ساله‌اش بیدار شد ولی قدسی ویرا باتهدید بمرك‌بسکوت وادار کرد .

قدسی پس از کشتن شوهرش جنازه او را به طنابی بست و از اطاق مسکونی به طویله برد و در آنجا زیر کاه مخفی کرد و آثار خون را هم پاك کرد . از این‌ماجرا یکی دو روز گذشت و هر کس نزد او می‌آمد و از شوهرش سراغ میگرفت قدسی میگفت شوهرم از ما قهر کرده و به شهر رفته و ممکن است دیگر بده برنگردد.

با تبر قطعه قطعه کرد

قدسی که کم‌کم متوجه بوی تعفن جنازه شوهرش شده بودبرای آنکه رازش فاش نشود ، یك شب طویله را آتش زد تا جنازه بسوزد و خاکستر شود . ولی اهالی ده‌متوجه حریق شده و طویله را خاموش کردند .

قدسی که دید نقشه عملی نشد شب بعد با تبر جنازه شوهرش را قطعه قطعه کرد و در گونی‌ریخت و بطرف رودخانه برد تا در آب بریزد ولی چون گونی پاره بود و پای‌شوهر اواز سوراخ گونی بیرون افتاده بود جوانی بنام ابوالفضل پا را دید و جریان را به‌ژاندارمری محل اطلاع داد مامورین به‌جستجو پرداختند وبقیه جنازه‌را پیدا کردند و پس از تحقیقات لازم کدخداجنازه را شناخت و گفت این جنازه‌متعلق به حسین نوروزی است .

دخترش را متهم کرد

مامورین مدتی زن حسین را تحت بازجوئی قرار دادند . قدسی که از ابوالفضل دل‌پر خونی داشت در بازجوئی گفت ابوالفضل عاشق من شده بود ، یك شب که برای عشق بازی نزد من آمده بودشوهرم متوجه شد و ابوالفضل هم‌شوهرم را کشت .

مامورین ابوالفضل را گرفتند، چون در بازجوئی بعدی قدسی دختر ۱۸ ساله‌اش راضیه را نیز متهم‌به همکاری با خود کرده بود هر سه نفر تحویل دادسرا شدند .بازپرس دادسرا پس از تحقیق باین نتیجه رسید که راضیه و ابوالفضل گناهی ندارند بهمین جهت آنان را آزاد کردند و قرار مجرمیت قدسی را صادر نمود .

دادستان نیز مطابق ماده ۱۷۱ قانون جزا برای قدسی اشدمجازات را درخواست کرد و پرونده را به دادگاه عالی جنائی فرستاد ودادگاه قدسی را دیروز محاکمه کرد و او را به حبس ابد محکوم نمود .

دزد لباسهایش را برای صاحبخانه جا گذاشت و فرار کرد

دیشب‌دزدی که‌واردخانه‌ای شده‌بود قبل از سرقت در گوشه‌ای از منزل بخواب‌رفت وهنگامیکه بیدار شد صاحب خانه متوجه گردیدودزدناچار شد که لباسهای خود را نیز جابگذاردو فرار کند .

نیمه شب بود که دزدی‌خود رابداخل‌خانه آقای باقرپزشکی درسه راه حسن آبادرسانید . سارق که منتظر بود با زدن سپیده ازخانه خارج شودبرای انجام کار خود عجله‌ای بخرج نداد و درگوشه‌ای بانتظار نشست ولی کم‌کم چشمهایش سنگین شد و بخواب عمیقی فرو رفت یکی‌دو ساعت گذشت وناگهان سارق از خواب‌پرید وبجبران‌غفلتی که‌مرتکب‌شده بودبا عجله مشغول گردید،اما سرو صدای او صاحبخانه را بیدار کرد . دزد بادیدن ساکنین‌منزل متوجه‌شدچنانچه بیشتر تامل‌کند گرفتارخواهد شد از اینرو بی‌آنکه بتواند چیزی باخود ببرد پابفرار گذاشت و خود رانجات دادو درعوض‌از ترس گرفتاری‌لباس های خاکستری رنك‌خودراهم برای صاحبخانه جاگذاشت .

۹نفر مجروح شدند

در ۲٤ ساعت گذشته ۹ نفر به اسامی : داود آوجی فرزند اکبر٤ ساله ،داود خاموشی ۲٤ ساله ، احمد نوروزی فرزند اسداله ٤۰ ساله ، حسین دخیل ۲۸ ساله ، غلامرضا رسولی فرزند اسمعیل٤۵ ساله ، امیر سلیمانی فرزندابراهیم ۸ ساله ، هاشم ظهروند فرزند تقی ۳٦ ساله ،بهمن‌مهدوی فرزندمهدی ۱٦ ساله ورشید حیدر فرزند خدا مراد ۱۸ ساله در اثر حوادث رانندگی مجروح شدند .

من شاهد قتل در دادگستری بودم

متهم بقتل در بازجوئی برادرمقتول‌رامتهم نمود که ویرا بقتل تحریك کرده است

از اول وقت امروز آقای لواسانی بازپرس شعبه ده مشغول تکمیل تحقیقات انجام شده پیرامون قتل علی‌اکبرابوطالبی بود .

صبح امروز خانمی بنام عـذرا گلستانی که‌در روز حادثه از راه روی‌بازپرسی میگذشت باطاق بازپرس آمد واطلاعات و مشاهدات خود را درباره قتل علی اکبر ابوطالبی که روزشنبه در راهروی‌دادسرای‌تهران اتفاق افتاده بود در اختیار بازپرس گذاشت .

امروز حسین کندی وقتی وارد اطاق شد اول خندید ولی پس از چند لحظه قیافه‌اش درهم رفت

من شاهد بودم

این زن روز واقعه برای اطلاع از پرونده شوهرش که‌باتهام تصادف‌در زندان بسر میبرد به شعبه اول بازپرسی آمده بودوهنگام وقوع‌قتل بیش‌از سه متر با مقتول و قاتل وی فاصله نداشت .

او میگفت : وقتی من از اطاق بازپرسی بر گشتم و از راهرومیرفتم این سه نفر را دیدم . چاقو دردست مردقویهیکل ،سیبیلو بودوقتی‌عکس او را در روزنامه دیدم و فهمیدم که میخواهد منکر عمل خودشود برای احقاق حق خون مقتول بباز‌پرسی آمدم تا مشاهدات خود را بگویم .

عذرا اضافه کرد : وقتی من وارد راهرو شدم یکدفعه سرو صدابلند شد و خون از صورت مقتول بیرون زدو بزمین ریخت همان وقت‌دیدم مردی که باوچاقو زده بود و هنوز هم چاقو دستش بود چاقورا ازپنجره به‌بیرون پرتاب کرد .

بانو عذرا زنی که شاهد قتل بود

من بادیدن خون فراوانی که‌روی زمین‌ریخته شده بودوازدحام‌جمعیت وترس بیهوش شدم وروی نیمکت کنار راهرو افتادم در حالیکه سه متر از مقتول و قاتل‌او فاصله‌نداشتم

خطرناك است

ساعت ۹صبح امروز آقای‌حسن نوروزی برادر مقتول‌برای‌انجام‌پاره‌ای تحقیقات باطاق بازپرسی آمدوآقای لواسانی برادر ابوطالبی (مقتول)را باتوجه باظهارات حسین کندی(متهم بقتل) ببازپرسی احضار کرده بود

برادر مقتول میگفت : من بارها درباره انجام معاملات برادرم‌باحسین کندی باو تذکر میدادم که مراقب باشد چون حسین آدم خوبی نیست وحتی چند بار صریحا باو گفتم‌که معامله باحسین برایش گران تمام میشود زیرا حسین از جمله کسانی بود که معامله وسروکارداشتن باو خطرناك بود .

بازپرس از برادر مقتول پیرامون چگونگی آشنا شدن او با حسین کندی سئوالاتی کرد برادر مقتول گفت: من براثر معاملاتی که‌حسین بابرادرم داشت با او آشنا شدم و آخرین بار او را چهار پنج ماه قبل دیدم .

تکذیب برادر مقتول

حسین کندی در تحقیقات‌اولیه بازپرس اظهار داشته بود که روز قبل‌برادر ابوطالبی نزد من آمد واز برادرش بدگوئی کرد وگفت چه نشسته‌ای که ابوطالبی دستور جلب تراگرفته وتافردا ترادستگیرخواهد کرد .در روز واقعه موقعیکه‌ابوطالبی مراجلب کرد ،برادرش نوروزی هم در دادسرا بودومن‌بااشاره نوروزی، ابوطالبی رازدم .

برادر مقتول امروز دربازپرسی اظهارات متهم بقتل را صریحا تکذیب کردو گفت : من روزوقوع قتل در جلوی بازار میوه‌خریدم و بخانه رفتم ونیمساعت بعداز ظهرزن برادرم همراه بچه‌هایش بخانه من آمدو گفت : ابوطالبی را کشتندمن بلافاصله بدادگستری آمدم و از جریان قتل برادرم مطلع شدم .

دراین موقع یکی‌از مستخدمین اداره پزشکی قانونی البسه مقتول‌را باطاق بازپرس آورد : آقای‌نوروزی بادیدن لباس‌برادرش بشدت‌ناراحت شد وبغض گلویش را گرفت واز صحبت بازماند .

آخرین دفاع

ساعت ده صبح بازپرس طی‌نامه‌ای ببازداشتگاه کاخ دستوراعزام‌حسین کندی را برای مواجهه‌بابرادرمقتول واخذ آخرین دفاع صادر کرد.بیست دقیقه بعد حسین کندی در حالیکه دستبند بدستهایش بود ، همراه مامورین ببازپرسی اعزام گردید تا ضمن مواجهه بابرادر مقتول‌آخرین دفاع خودرا ایرادنماید .

سوابق متهم

امروز متهم در بازپرسی بسیار ناراحت بود ، رنك صورتش بر افروخته و مثل اینکه‌از خواب‌بیدار شده است. متهم دراطاق بازپرس چای خورد .

دیروز آقای لواسانی بازپـرس پرونده‌قتل دستور دادچنانچه‌سوابقی ازحسین‌کندی در مراجع مختلف قضائی وجود دارد جمع آوری شود صبح امروز معلوم شد که‌متهم درحال حاضر دو پرونده چك‌بی‌محل دردادسرا داردودرسال ۱۳۳۰ نیزبه اتهام دائر کردن‌شیره کشخانه تحت تعقیب قرار داشته است . پرونده‌ اخیر وی درشعبه ۵ بازپرسی‌بمرحله صدور قرار رسیده وبدادگاه جنحه فرستاده شده است. این سوابـق‌در اختیار بازپرس قرارگرفت .

اعتراف کرد

ساعت یازده و نیم صبح امروز اخذ آخرین دفاع از حسین کندی خاتمه یافت متهم در تحقیقات امروز که بیش از سه ساعت و نیم بطول انجامید ، ضمن مواجهه با برادر مقتول صریحابقتل‌علی اکبرابوطالبی مامور ابلاغ دادگستری اعتراف کرد و گفت من او را با کارد زدم .

باز پرس در قرار خود حسین کندی را متهم به قتل عمد باسبق تصمیم و همچنین صدور چك بی محل با سوء نیت دانست . ظهـر امروز پرونده با قرار صادره نزد دادستان فرستاده شد .

دو گانگستر از دادگستری فرار کردند

ولی هردونفر بفاصله چند ساعت توسط مامورین دستگیر شدند

رحمن کردی

نیمه شب گذشته ، مامورین آگاهی گانگستری را که برای محاکمه بدادگستری منتقل شده واز آنجا موفق بفرار شده بوددر حالیکه در منزل یکی از دوستانش خوابیده بود دستگیر کردند.

این شخص باتفاق یکی دیگراز همکارانش که وی نیز چند دقیقه پس از فرار دستگیر شده بودمتهم میباشند جزء باندی هستند که دست بسرقت شعبه سپاه بانك صادرات‌ومعادن‌وشرکت کامیاکس وشرکت جونز و یك جواهر فروشی معتبر زده است .

صبح دیروز اتومبیل زنـدان زندانیانی را که بدادگستری‌احضار شده بودند بدادگستری آورد . هنگام حضور غیاب زندانیان دو‌نفر آنها از پشت اتومبیل پیچیده به سرعت خودرااز در بیرون انداختند مامورین که متوجه فرار آنها شده بودند بتعقیب سارقین‌پرداختند ویکی از آنها بنام رحمان کردی‌را در خیابان دستگیر کردند. ولی متهم دیگر که رنجبر نام دارد موفق‌بفرار گردید.برای دستگیری این شخص ازطرف شعبه ۷ آگاهی اقدامات مفصلی بعمل آمد و سرانجام مامورین دیشب به مخفیگاه وی که در خانه یکی از دوستانش در خیابان جهان پناه بود پی برده ویرا نیمه شب دستگیر کردند و تحویل زندان دادند.

از صبح چهارشنبه در سینماهای
پلازا - ایفل
حافظ - متروپل
«مایفا» ، یك باند مخوف در تاریخ جنایت ... مردان تبهکاری که از دشمنان خود انتقام موحشی میگرفتند وعلامت «پنجه سیاه» را روی جسد قربانیان خود میزدند تا اینکه کارآگاه از جان گذشته‌ای در مقابل جنایات بیشمار آنها قد علم کرد و با سرسختی عجیبی توانست ...

پنجه سیاه
دوبله بفارسی - وایداسکرین
باشرکت: ارنست بورگناین- زورالامپرت

حقه ای در کار بود!

دیروز ماجرای جالبی در یکی از نواحی دادسرا روی داد، ماجرا ازاینقرار بودکه پدر ومادری میخواستند دختر ۸ ساله خود را جزء کودکان زلزله زده جابزنند وباینوسیله او را بپرورشگاه سپرده خود برای زیارت به مشهد بروند ولی‌سر پرست دادسرا متوجه این نقشه‌شد ودستور تعقیب آنها راصادر کرد.

دیروز یکی از پاسبانان کلانتری ۲۵ دختر بچه ۸ ساله‌ای بنام‌فاطمه را بدادسرای ناحیه یك آورد. پاسبان پرونده‌ای راکه همراه‌داشت به رئیس دادسرا داد در این‌پرونده نوشته شده بود زن ومردی این دختر بچه را بکلانتری آوردند و گفتند «این بچه در حادثه زلزله قزوین آواره شده وکسی را ندارد» بهمین جهت کلانتری ۲۵ او را برای تعیین تکلیف و اعزام‌به پرورشگاه بدادسرا فرستاده است.

سرپرست دادسرای ناحیه یك چند دقیقه با فاطمه صحبت کرد . فاطمه مثل اینکه درسی را حفظ کرده باشد به سرپرست دادسرا گفت :وقتی که زلزله آمد من دیگر پدر ومادرم را ندیدم شخصی که اتومبیل داشت مرا به تهران آوردوچندروزدر خانه‌اش‌نگهداشت و سپس بیرونم کرد.

سرپرست دادسرای ناحیه یك از این دختر بچه اسم دهی راکه در آن زندگی میکرد پرسید ،ولی فاطمه نتوانست جواب بدهد، از فاطمه چند سئوال دیگر شد ولی او باز جواب درستی نداد.

حقه‌ای در کار بود

سرپرست دادسراکه متوجه‌شده بود فاطمه اهل قزوین نیست و حقه‌ای در کار است بافاطمه‌مشغول صحبت شد واورا حاضر کرد تا حقیقت ماجرا را بیان کند .فاطمه گفت :خانه‌ما در عباس آباد است، پدر ومادرم هنوز زنده هستند و میخواهند بمشهد بروند ودرنتیجه بمن یاد داده‌اند که بگویم پدر و مادرم‌را در زلزله قزوین از دست داده‌ام تا شما مرا به پرورشگاه تحویل بدهید وآنها با خیال‌راحت به مسافرت بروند و پس ازبازگشت از مسافرت به پرورشگاه مراجعه وضمن اینکه مرا تحویل میگیرند از جمعیت‌های خیریه هم کمك‌مالی دریافت دارند .فاطمه افزود با همین نقشه بود که خودشان مرا به کلانتری آوردند وبنام دختر بچه زلزله زده تحویل دادند.

سرپرست دادسرا دستور دادتا پدر ومادر این طفل را دستگیر و بدادسرا اعزام شوند تا بجرم‌شروع بکلاهبرداری تحت تعقیب قرار گیرند.

آقای مهندس حسین‌جمالی

معاون اداره کل خطوط راه آهن از طرف وزارت راه برای تکمیل مطالعات بمدت ۹ ماه از تاریخ ٤۱/۷/۵ عازم فرانسه گردید .

مادر غافل‌شد، کودك خفه شد

* دیروز طفل سه ساله‌ای بنام اکرم معماری فرزند جواد ساکن وحیدیه در حوض افتادو خفه شد . هنگامی این طفل در حوض افتاد که مادر او سر کوچه باسایر زنهانشسته بودو صحبت میکرد واز بچه‌اش غافل بود .

درشکه‌چی کشته‌شد

دیروز درشکه‌ای که‌درنعمت‌آباد، ۳کیلو متری تهران از روی پلی میگذشت بداخل رودخانه بی آبی سقوط کرد . در این حادثه حسن طریقی فرزند عباس سورچی۱۹ساله این درشکه کشته شد.و مسافرین درشکه که چند بچه بودند مجروح شدند .

حمله سك

دیروز دو نفر باسامی محسن‌و نصیر برای پاك کردن چاهی‌مشغول کار شدند .

نصیر بالای چاه ایستاده و سر طناب را گرفت و محسن وارد چاه شد موقعیکه محسن بمیان چاه رسید چند سك ولگرد به نصیر حمله کردند ، نصیر طناب را رها کرد ومحسن به چاه سقوط کرد و مجروح شد وسگها نیز نصیر را مجروح کردند.

از این دو نفر اولی دربیمارستان سیناودومی در انستیتوپاستوربستری میباشند.

تلفن مستقیم سرویس حوادث ۳۲۵٦۹

بزودی بزرگترین شاهکار سینمائی سال
فیلمی که میلیونها دلار خرج تهیه آن گردیده و دهها‌هزار سیاهی لشکر در تهیه آن شرکت داشته‌اند

سینماسکوپ - رنگی - دوبله بفارسی

دهقانان معنی اصلاحات ارضی را درک میکنند

عصر دیروز شاهنشاه از موسسات گمرک بازرگان دیدن کردند هنگامیکه شاهنشاه به محوطه گمرک بازرگان قدم نهادند از طرف آقای ستوان پور شهاب فرمانده گروهان ـ مرزی گزارش نظامی بعرض رسید و شاهنشاه مورداستقبال مسئولان گمرک قرنطینه و پست و تلگراف بازرگان قرار گرفتند . سپس گروهان بازرگان مورد بازدید شاهنشاه قرار گرفت .

در مرز ایران و ترکیه

شاهنشاه پس از دیدن موسسات گمرک به مرز ایران و ترکیه قدم نهادند . در آنجا فرماندار دوغوبایزید شهرسرحدی ترکیه بشاهنشاه خوش ـ آمد گفت و اظهار داشت :

اعلیحضرتا بسیار مفتخریم که شاهنشاه ایران را در نقطه مرز بین دو کشور زیارت نمودیم افسران و افراد مرزی و خانواده آنان باکمال شور و اشتیاق در انتظار زیارت پادشاه کشور دوست و برادر و هم پیمان ایران بودند .

خوشبختانه روابط دوکشور ایران و ترکیه در کمال دوستی و وداداست و با کمال مباهات باید بعرض ـ شاهنشاه ایران برسانم که در اثر حسن لیاقت وسلوك سرهنگ پورمجلسی مرزبان این منطقه امور مرزبانی دو کشور در نهایت حسن نیت انجام می شود .

اعلیحضرتا پیمان مرکزی سبب شده است که دوستی دیرینه دوکشور توام و دوام محکمتری داشته باشد.

راه ایران و ترکیه

شاهنشاه در پاسخ خوش آمد آقای بهادرپور فرماندار دوغوبایزید فرمودند خوشحالیم که چنین دوستی و محبتی روی نوا رمزی از طرف ماموران دو کشور بوجود آمده است. انشاء الله در نظر داریم ساختمان جاده بسیارخوبی راازسال آینده شروع کنیم که باین نقطه ختم شود .

راه آهن ایران که از قطور خواهد گذشت وبترکیه خواهد رسید ارتباط مارابکشور شما برقرار خواهدساخت و راه آهن ما از راه ترکیه به اروپا متصل خواهد شد .

سپس شاهنشاه بنابه خواهش ـ فرماندار دوغوبایزید بخاك ترکیه قدم نهادند از طرف گروهان مرزی ترکیه مراسم احترامات نظامی بعمل آمد و شاهنشاه از افسران ترك و گارد احترام سان دیدند .

گروهی از مرزنشینان ترکیه در مرز دو کشور اجتماع کرده بودند و احساسات بسیار پرشوری نسبت به شخص اول مملکت ما ابراز میداشتند. شاهنشاه در پاسخ این احساسات گرم و دوستانه با خانواده های مرز نشینان ترکیه به صحبت پرداختند و از آنان احوال پرسی فرمودند .

شاهنشاه سپس در مورد رفت و آمد از مرز پرسش فرمودند فرماندار دوغوبایزید باستحضار رسانید که در هر سال چهل و یك هزار تن از مرز دو کشور عبور میکنند و همچنین طبق آمار موجود سالانه در حدود سیزده هزار اتومبیل از مرز دوکشور رفت و آمد میکند .

شاهنشاه یار دیگر مراتب خرسندی و رضایت خود را از تسهیلاتی که در این نقطه مرزی نسبت بکارمسافران انجام میشود ابراز کردند .

توزیع اسناد مالکیت

در ساعت پنج و نیم بعد از ظهر شاهنشاه برای توزیع اسناد مالکیت اراضی خالصه با اتومبیل از بازرگان رهسپار چمن باغچه چوق شدند در محل مذکور فرماندار ماکو ـ شهردار ـ روسای سازمانهای اداری ـ معتمدان محل ـ اعضای انجمن شهر و طبقات مختلف مردم و کشاورزان از شاهنشاه استقبال کردند .

در آغاز مدیر عامل بنگاه خالصه گزارشی پیرامون املاك واگذاری این منطقه بعرض رسانید واستدعا کرد که شاهنشاه اسناد مالکیت کشاورزان را بنمایندگان آنان مرحمت فرمایند.

سخنان شاهنشاه

شاهنشاه پس از توزیع اسناد مالکیت کشاورزان گفتند :

باعث مسرت است که امروز فرصت آن پیدا شد که بار دیگر بتوانیم اسناد مالکیت زمین های خالصه قطور را بین ۱۳۶ نفر افراد زارع و زحمتکش مملکت تقسیم کنیم سعی کردم تاجائی که ممکن باشد با فرد فرد این افراد که بنمایندگی از طرف سایرین اسناد مالکیت را گرفته اند صحبت بکنم و بخصوص بفهمیم و ببینیم که معنی اینکار یعنی اصلاحات ارضی وبخصوص مالك شدن اراضی را از طرف اینها بفهمیم که اینها درك این معنی را می کنند و خوشبختانه دیدم که همه کاملا باین اصل واقف هستند و بخصوص همانطور که انتظار داشتم و طبیعی است انگیزه اینکار را و بخصوص مفید بودن اینکار را در این میدانستم که چون زمین را از آن خود میدانند در آتیه مسلما بیشتر زحمت خواهند کشید و اگر لازم باشد بوسیله شرکت تعاونی خودشان که الان سهم آنرا هم خریده اند بیشتر سعی خواهند کرد اراضی آنها آباد بشود و اگر تابحال در مقابل موضوع بی آبی شاید دست روی دست میگذاشتند و با این سختی و بی آبی میساختند و میسوختند اما از این ببعدسعی خود اینها با راهنمائی های لازم که مروجین کشاورزی یا دهیاران و غیره خواهند کرد در ازدیاد منابع آبی هم خواهند کوشید چون میدانند که این زحمت و اینکار مسلما در زندگی خود آنها تاثیر خواهد داشت و به آنها کمك عمده ای خواهد کرد برای خود من این نمونه ها و یا این آزمایش ها لازم نیست برای معتقد بودن باینکار یا اصلاحات ارضی و کار هائی که تا بحال کرده ایم چون هم اطلاع داشتم و هم باینکار همانطوری که میدانید از سال ها پیش معتقد و مومن بودم و اینکار را هم بخواست خداوند شروع کردیم و شاید دراین منطقه دنیا این ابتکار از آن مابود ولی امیدوارم که این سئوالات واین جواب ها برای کسانی که در محل حاضر نیستند و نمی توانند بچشم خودشان ببینند و یا بشنوند معنی اینکار را بفهمند و بدانند که چقدر در حیات اکثریت این مملکت این مطلب مهم و عمیق و لازم است .

آشنائی مردم

شاهنشاه افزودند از شهر رضائیه که حرکت کردیم پس از طی چند کیلومتر مسافت درهرجائی که اجتماعی بود و مردم آمده بودند که شاه خودشان را به بینند ما توقف میکردیم و از حال مردم جویا میشدیم البته چون مملکت در حال ترقی است مردم باساس زندگی دارند آشنا میشوند و طبعا درخواست های مکرری داشتند راجع به ازدیاد مثلا کلاس های دبستان یا دبیرستان تقاضا شان درمانگاه بود وسایل بهداری و بهداشت بود ولی البته مایه خوشوقتی است که مردم ما باین مطالب اساسی هم پی برده اند تقاضا دارند که این نوع وسایل در اختیار آنها باشد ولی اضافه بر این و چیزی که بحیات آنها بستگی کامل دارد و میتواند آنها را در زندگی خوشوقت بسازد و یا احیانا زندگیشان در مضیقه و سختی باشد موضوع آب است متاسفانه از همان چند کیلو متر باینجا غیر ازچهارتا پنج نقطه استثنائی همه از بی آبی شاکی بودند البته شاید این دو سه سال خشکسالی اخیر هم مزید بر علت بوده است ولی اصولا ما باید این موضوع بی آبی یا کم آبی را حل کنیم و حل آن غیر ازاشتراك مساعی بین اهالی این دهات ودستگاه هائی که بهمین منظور ایجاد شده که به اینها کمك بکند ازطریق بانك کشاورزی و آنهم از طریق شرکت های تعاونی یا روستائی راه دیگری ندارد منتهی چیزی که مسلم است اینست که تکلیف اصلاحات ارضی ما هرچه زود تر روشن بشود که این دستگاه های مرکزی بانك کشاورزی و شرکت های مشتق از آن تکلیفشان روشن باشد که با کی سروکار دارند و به کی کمك میکنند و عواید اینکار نصیب چه اشخاصی خواهد شد ولی من فکر میکنم که حتی قبل از روشن شدن کامل تکلیف اصلاحات ارضی هرجائی که ممکن است شرکتهای تعاونی تشکیل بشود و دهقانهای ما همانطوریکه می بینید از اینکار استقبال کردند با کمال میل داخل این شرکتها بشوند و از طریق مربوطه با بانکهای کشاورزی تماس حاصل بکنند و مقدمات کار را فراهم بکنند ومقارن روشن شدن تکلیف اصلاحات ارضی کار آب هم تمام بشود که بعد بیهوده ما منتظر این نباشیم دو سه سال وقت گم نکنیم که تازه پس از اصلاحات ارضی کار آب این افراد محتاج به صرف وقت طولانی نباشد و طول نکشد. در این قسمت باید ماموزین مربوطه بنشینند و فکر بکنند راه حلی پیدا بکنند و انشاءاله هر چه زودتر اقدام بکنیم ولی دراینکه ماناچار بایداصولا فکر بکنیم که چطور آب را در مملکت بیشتر و بهتر بدست آوریم امری است مسلم .

برنامه تهیه آب

شاهنشاه سپس فرمودند خیال دارم به اولیاء مربوط دستور بدهم که یك قسمت عمده فعالیتهای کشاورزی در داخله برنامه پنجساله سوم معطوف به پیدا کردن آب و در دسترس گذاشتن آب به برزگران و کشاورزان مملکت باشد موقعی که دهقانان ما و برزگر های ما بیشتر زراعت کردند و از هر یك سالی که زراعت کردند چون آب هم در اختیار داشتند محصولشان بیشتر میشود. طبعا درآمد اینها بمراتب بالا تر خواهد رفت وقتی که در آمد اینها بالا رفت و بهتر غذاخوردند وبهتر لباس پوشیدند و منازل بهتری داشتند خود بخود بهداشت اینها بهتر میشود همانطور در قسمت فرهنگ ما می بینیم خیلی از این دهات خودشان دبستانهائی ساخته اند باختیار فرهنگ گذاشته اند که فرهنگ معلم و سایر کارمندان را تهیه بکند و بچه های اینها بتوانند درس بخوانند . بدیهی است که وقتی در آمد اینها بیشتر شد در این زمینه خیلی بیشتر میتوانند خرج بکنند و در مورد سایر اصلاحات نیز عمل کنند . آب آشامیدنیشان را اگر لازم باشد تصفیه بکنند و لوله کشی بکنند جائی که لازم باشد برای خودشان کارخانه برق تاسیس کنند و از مواهب تمدن امروز بهره مند باشند و اما بار دیگر میخواهم بکسانیکه صاحب زمین هستند غیر از تذاکرات یا نصایحی که در دفعات پیش داده ام به آنها بگویم که تا وقت هست آنها هم دراین نهضت بزرگ شریك باشند .

چون حقیقتا گمان نمیکنم که برای آنها هم عبور از یك دهی که احیانا دچار بی آبی باشد و مردمش فقیر باشند و روی اصل فقر و استیصال احیانا لباسهاشان مندرس و کهنه باشد یا بچه هایشان مریض و ناتوان باشند کوچکترین لطفی داشته باشد آنها هم در فعالیت دیگر این مملکت میتوانند شرکت بکنند به آبادانی این مملکت کمك بکنند وازنوع جدید سرمایه گزاری بیشتر از آن نوعی که تابحال داشتند استفاده بکنند زندگیشان روز بروز مرفه تر باشد ولی در مقابل در پیش وجدان خودشان در پیش خداوند خودشان در پیش مردمیکه تا بحال با آنها سر و کار داشته اند سر بلند و سر افراز هستند و با خیال راحت بخوابند و از تمام مواهب ایرانی بودن هم مفتخر و سر افراز باشند و استفاده کنند امیدوارم که این جهاد ملی ما هر چه زودتر به نتیجه برسد وآن نتیجه هم همان باشد که همه ما مطمئن هستیم در ته قلب خواهان آن هستیم و آن رفاهیت سلامت قدرت جسمانی و قدرت روحی بیشتر ملت ایران است .

آمادگی یك مالك

سخنان شاهنشاه در میان پرشور ترین احساسات کشاورزان و سایر کسانیکه حضور داشتند پایان یافت.

در این هنگام آقای مراد علی خان تیموری بیات فرزند سردار ماکو یکی از مالکان این منطقه اظهار داشت به پیروی ازنیات شاهنشاه من نیز تصمیم دارم املاك خود را میان کشاورزان تقسیم کنم و شاهنشاه از این اقدام ابراز خوشوقتی فرمودند .

پس از پایان این مراسم شاهنشاه محل چمن باغچه چوق را بسوی پادگان ماکو ترك فرمودند .

شاهنشاه دیشب را در ماکو اقامت کردند و بامداد امروز با هوا پیما رهسپار جلفا شدند .

تامین روشنائی در مناطق زلزله‌زده قزوین

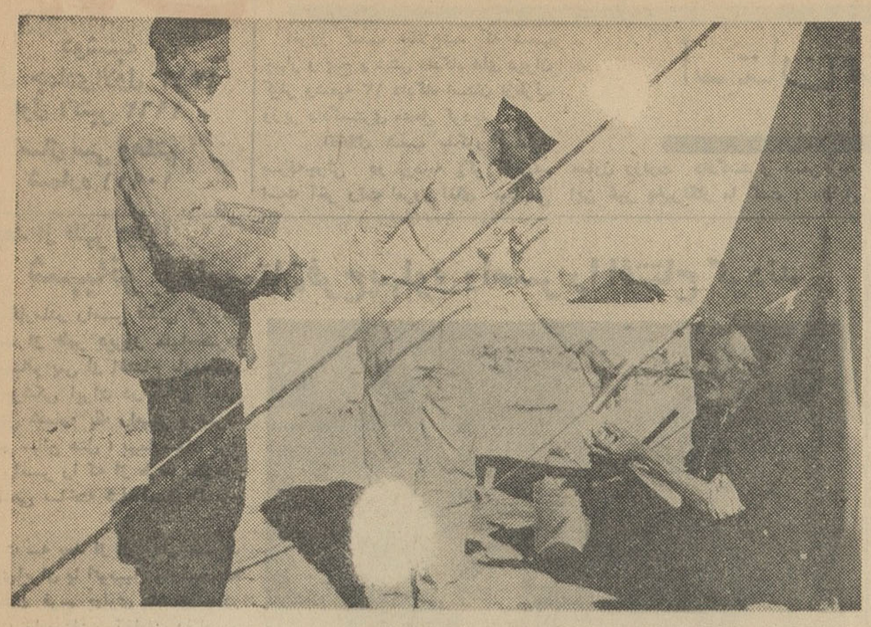

در هفته گذشته کارکنان کاره در منطقه زلزله‌زده بوئین زهرا . بین خانواده های دهکده حسین آباد تعدادزیادی چراغ قوه تقسیم کردند .

طی برنامه‌ای که هم‌اکنون اجرا می شود بیش از ده هزار خانواده در کلیه مناطق زلزله زده چراغ قوه اوردی دریافت خواهند کرد .

چراغ‌های مذکور ازطرف شرکت یونیون کاربایدامریکا هدیه شده و بوسیله هواپیمائی پان امریکن مجانا بتهران منتقل گردیده است

مژدگانی

گواهینامه رانندگی صادره ساری بنام محمد علی احمدی مفقود شده از یابنده تمنی دارم به آدرس سرای سپنا طبقه ۲ شماره ۲۲ یا وسیله تلفن ۲۰۷۴۷ مراجعه و مژدگانی دریافت دارند .

آقای محمد قربان

شهرت شهسواری فرزند حسینعلی و محبوبه ساکن شکوه آباد مدت پانزده سال است از دهکده خارج گردیده تاکنون سراغی از وی در دست نیست هرکس اطلاع از محل سکونت گمشده دارد مراتب رابدفتر قروه یا موسسه اطلاعات خبر دهد و مژدگانی دریافت دارد زیرا پدر و مادرش بسیار ناراحتند .

فهرست اعانه دهندگان بجمعیت شیروخورشیدسرخ

بقیه از صفحه ۱۱

ردیف	شرح	مبلغ
۱۲۹۵	آقای حاج‌مهدی بهبهانی	۵۰۰۰۰
۱۲۹۶	کارکنان سازمان بیمه های اجتماعی	۱۰۰۹۰۲
۱۲۹۷	بخش‌داری فلاورجان	۶۵۰۰
۱۲۹۸	شرکت سهامی فیریال	۸۰۰۰۰
۱۲۹۹	کمپانی ایرانحین سرویس قیمت پانصد لیره	۱۰۷۱۰۰
۱۳۰۰	آقای دکتر پرتو اعظم	۱۲۰۰۰
۱۳۰۱	بنگاه حمایت مادران نوزادان	۱۰۰۰۰۰۰
۱۳۰۲	اهدائی درجه‌داران مخابرات ارتش	۱۰۰۰
۱۳۰۳	اشترودرباتکیك کورپریشن نیویورك	۳۷۵۰۰
۱۳۰۴	آقای میشل پترویسکی	۴۰۰۰
۱۳۰۵	اتحادیه شرکتهای تلویزیون قیمت یکصد دلار	۷۶۰۰ ریال
۱۳۰۶	آقای جوسی عضو دفترفنی سازمان برنامه اهدائی هنرمندان انگلیسی	۱۰۰۰۰
۱۳۰۷	بوسیله آقای دکتر امیرکیا قیمت ۲۵ دلار	۱۸۷۵
۱۳۰۸	اهالی یکی از شهرهای بلژیك	۲۰۳ لیره انگلیسی ۴۲۶۳۰
۱۳۰۹	آقای حسین مکتبی سفارت ایران در بیروت	۵۰۰ دلار ۳۷۵۰۰
۱۳۱۰	اهدائی دولت ژاپن	۳۰۰۰ دلار ۲۲۵۰۰۰
۱۳۱۱	موسسه کمك باطفال درنروژ	۲ر۲ر۴۹۹ لیره ۱۰۴۸۱۲ر۷۵
۱۳۱۲	جناب آقای دکتر اقبال	۲۰۰۰۰
۱۳۱۳	آقای محمود ربیع‌زاده از آلمان	۱۰۰۰
۱۳۱۴	آقای قائمی بحساب دانش‌آموزان ایرانی مارسی	۷۳۵ فرانك ۱۱۱۷۲
۱۳۱۵	بوسیله دانشکده پزشکی ارسنالی آقای دکتر کن پرفسور دانشگاه میشگان	۱۵ دلار ۱۱۲۵
۱۳۱۶	آقای گون عهده بانك استاندارافریقا جنوبی انگلیسی	۵۰ لیره ۱۰۵۰۰
۱۳۱۷	اهدائی دولت افغانستان دلار	۵۰۰۰ ۳۷۵۰۰۰
۱۳۱۸	بوسیله آقای شرافت فرانك سویس	۲۰۰ ۳۴۳۰
۱۳۱۹	صلیب سرخ اتریش	۲۰۰۰ دلار ۱۵۰۰۰۰
۱۳۲۰	خانم پری گلشاه	۱۵ دلار ۱۱۲۵
۱۳۲۱	کارکنان بانك ملی شعبه بازار	۱۸۹۹۵
۱۳۲۲	آقای عبداله خورسند	۶۰۰
۱۳۲۳	آقای یحیی مجدی مدیر دبستان دولتی چکنه‌علیا	۵۰۰

جمع کل ۴۹۲۱۲۷۴۷ر۲۵ ریال

خانم فریده اسحق‌زاده ربع پهلوی سه عدد

سعید فرزند عباس

که مادر وی نامش نوشی بوده اهل خوی سه برادر بنام ستار علی و حسین دارد که یکی از آنها فوت نموده این شخص در ترکیه متاهل بوده عیال ایشان بنام ملك و از این خانم دو فرزند دارد بنام سوهات و ساده نامبرده درارتش ترکیه سوبای بوده قریب ۲۵ سال الی ۲۸ سال است بایران آمده است .

عیال و فرزندان وی از ایشان اطلاع ندارند هرکس از نامبرده اطلاعی دارد به نشانی فندق ساده ـ آق کویونو کوچه ۳۶ آکسارای استانبول ـ ترکیه .

درود

آقای حسن اکبر سناتور سابق از رم .

آقای عبداله علوی مشاورسازمان تربیت بدنی از رم.

آقای احمد حاجیان جهرمی دانشیار پزشکی از دهلی .

آقای جورج تروش کنسول فرانسه در ایران از آتن .

خروج

آقای عبدالحسین مشیر فاطمی ناظر دولت در بانك مرکزی بلندن

آقای خطیبی به آنکارا .

برنامه امشب

تلویزیون ایران

ساعت ۵ر۳۰ ـ موزیك با تصویر
ساعت ۶ر۰۰ ـ سلام شاهنشاهی و اعلام برنامه
ساعت ۶ر۰۱ ـ فیلم
ساعت ۶ر۳۰ ـ انجمن رودکی
ساعت ۷ر۰۰ ـ آشنائی بیشتر
ساعت ۷ر۳۰ ـ بخش اول اخبارو برنامه بانوان
ساعت ۸ر۰۰ ـ هنر های زیبا
ساعت ۸ر۳۰ ـ فیلم
ساعت ۹ر۰۰ ـ انجمن دوشیزگان و بانوان
ساعت ۹ر۳۰ ـ بخش دوم اخبارو فیلم
ساعت ۱۰ر۰۰ ـ واریته
ساعت ۱۰ر۳۰ ـ پایان برنامه

برنامه امشب

تلویزیون آمریکا

ساعت ۱۶ر۵۸ ـ اعلام برنامه
ساعت ۱۷ر۰۰ ـ کاپیتن کانگرو
ساعت ۱۸ر۰۰ ـ دانی توماس
ساعت ۱۸ر۳۰ ـ کلانتر کوچیز
ساعت ۱۹ر۰۰ ـ تکزان
ساعت ۱۹ر۳۰ ـ بررسی جراید
ساعت ۲۰ر۰۰ ـ استیو آلن
ساعت ۲۱ر۰۰ ـ بیان حقیقت
ساعت ۲۱ر۳۰ ـ آندی گریفیت
ساعت ۲۲ر۰۰ ـ آخرین نمایش
ساعت ۲۳ر۳۰ ـ پایان برنامه

پیش بینی وضع هوا

پیش بینی وضع هوای ایران تا ظهر فردا بدین قرار است :

هوای سواحل دریای مازندران و شهرستانهای شمالی و آذربایجان کمی تا قسمتی ابری خواهد بود .

هوای تهران و بقیه نقاط ایران صاف گاهی همراه با کمی ابرپیش بینی میشود .

گرمترین نقاط در ۲۴ ساعت گذشته آبادان با حد اکثر ۳۹ درجه و سرد ترین نقاط شهر کرد با حد اقل صفر درجه بوده است .

حد اکثر درجه حرارت تهران در ۲۴ ساعت گذشته ۳۸ و حد اقل آن ۱۵ درجه بوده است .

تبریکات

سرکار سرهنك وثیق ریاست محترم اداره پلیس تهران

ورزشکاران باشگاه خاور تهران حسن انتصاب سرکار سرگرد مظفر جواهری رابه ریاست کلانتری ۱۶ و ابقاء سرکار سرگرد سرودی کلانتر بخش ۷ و سرکار سرگرد غرائی کلانتر بخش ۱۴ وسرکار سرگرد تیموری کلانتر بخش ده تهران را صمیمانه تبریك گفته و موفقیت آنجناب را در راه خدمت بهموطنان عزیز خواستار است .

مدیر باشگاه ورزشی خاور ـ مصطفی تاجیك

سرکار سروان منصور ازغندی

انتصاب شایسته جنابعالی‌را بریاست کلانتری یك صمیمانه تبریك می گوئیم .**عباس صادقی ـ محمد طاهری ـ احمد کتابچی .. عبدالله مشتعل ـ مهدی حصیمی**

تیمسار سرلشگر اویسی

ارتقاء تیمسار را بدرجه سرلشگری تبریك عرض میکنم موفقیت شمارا از خداوند متعال مسئلت می نمایم .

آ ـ ۱۹۱۷۸ **کریم فرهمند**

سرکار سرگرد هاشم هوشمند ریاست محترم کلانتری ۵

هیئت مدیره انجمن اصلاح امور محلی خیابان شاهپور تبریکات صمیمانه خود را در ارتقاء سرکار بدرجه سرگردی تقدیم می دارند . **دبیرانجمن قدوسی**

بدوستان عزیزم آقایان منوچهر ایمانی ـ منصور پختگان وامیراسکندری افسران شهربانی اهواز ارتقاء به درجه ستوان یکمی را تبریك عرض می نمایم .

آ ـ ۱۹۱۹۲ آبادان ـ **تیتوس گیورگیونیا**

جناب آقای غلامحسین اویسی

انتصاب جنابعالی را به ریاست برزن قلهك تبریك عرض موفقیت شما را از خدای بزرك مسئلت داریم .

ابراهیم ارشادی ـ علی اشرف شهبازیان ـ علی شیرکوهی ـ احمد زیبا ـ محمد حامد دهقان

سرکار سروان امیر هوشنك کاشفی

ارتقاء جنابعالی را به درجه سروانی تبریك گفته آرزوی موفقیت شما را خواهانم . **رضا شهریاری**

سرکار سرگرد عرب

ارتقاء سروان محبوب را بدرجه سرگردی از صمیم قلب باولیاء شهربانی کل کشور تبریك امیدواریم در راه خدمت به میهن و شاهنشاه به ترقیات بالاتر نائل شوید .

از طرف زندانیان بازداشتگاه کاخ دادگستری

عباس عباسی ـ عزیز پور صادقی

سرکار سروان عزیزالله انواریان

ارتقاء درجه سرکار را تبریك عرض نموده و موفقیت شما را در راه‌خدمت به میهن وشاهنشاه از خدواند متعال مسئلت داریم. **فرشید ـ فرنژاد ـ شهاب**

تیمسار سرلشگر مین‌باشیان

ترفیع تیمسار فرماندهی معظم را از صمیم قلب تبریك عرض می نمایم . **اصفهان ـ سروان گلشن**

آقای سروان کیخسرو نصرتی وآقای سروان ابوالقاسم ابتهاج

ارتقاء سرکاران را بدرجه سروانی تبریك گفته موفقیت بیشترشمارا تحت رهبری شاهنشاه محبوب ازخداوندمتعال آرزومندم **مدیر سینما های فردوسی و نیوز محمدکریم ارباب**

جناب آقای مهندس صدقیانی

صمیمانه سمت جدید سرکاررا در پست ریاست اداره عمران روستائی سازمان برنامه تبریك گفته و ضمن سپاسگزاری ازهمکاری های ذیقیمت جنابعالی درگذشته طالب موفقیت های بیشترشمادر آینده می باشیم .

ازطرف کارمندان طرح عمرانی گرگان ـ دشت

مهندس عطاءالله معتدل آ ـ ۱۲۵۹

نظر باینکه اخیرا کارت هائی بنام جعلی دکتر سید محمد نبوی متخصص قلب چاپ شده و با این کارت ها بعنوان اینجانب از اشخاص استمداد مالی و اخاذی می کنند بدینوسیله اعلام می دارد که این کارتها بهیچوجه ارتباطی با اینجانب نداشته وجاعلین آن تحت تعقیب قرار خواهند گرفت .

آ ـ ۱۹۲۹۶ **دکتر سیف‌الدین نبوی**

سرکار سروان احمد طاهری ـ سرکار سروان قدرت‌الله نظری ـ سرکار سروان فرخ‌زادی ـ سرکار سروان محمد حسن حیدری

بدینوسیله ارتقاء درجه آن دوستان گرامی را صمیمانه تبریك عرض نموده موفقیت شمارا ازخداوند متعال خواستارم

آ ـ ۱۲۵۸۱ **منصور موسویان**

سرکار سروان عبدالحسین تورکی

ارتقاء درجه آن سرور عزیز را بدینوسیله تبریك تقدیم داشته و آرزومندم به موفقیت های بیشتری در اجرای منویات اعلیحضرت همایون شاهنشاه و خدمت به هم میهنان گرام نائل گردید . **حسن ـ باغی**

جناب آقای سید مصطفی مدرس سردفتر محترم ۹۳ وهمکار دانشمند

استعداد و فطانت ازنعمت های ارزنده الهی است که در مورد اشخاص مورد توجه خود عنایت فرماید .

لیاقت وشایستگی فرزندبرومند جنابعالی «آقای علی اکبر مدرس» درتمام ادوار تحصیلی مورد بحث و تصدیق تمام همکلاسان و دوستان تحصیلی ایشان و رفقا واقوام بوده است ضمن مطالعه ومروری که به روزنامه های یومیه عصر می نمودم اسم ایشان را جزو قبول شدگان کنکور دانشگاه ـ پزشکی وزبان (انگلیسی) مشاهده نمودم خودجنابعالی قبول دارید که ذوق وشعف حاصله ازمشاهدهٔ موفقیت این جوان مستعد برای بنده بیشتر از حد تعریف و تحریر است بنابراین از صمیم قلب موفقیت و پذیرش ایشانرا به جنابعالی و تمام فامیل و دوستاران تبریك عرض می نماید .

آ ـ ۱۲۵۸۳ **سردفتر ۸۶ ـ ایرج کمالی**

عریضه سرگشاده صنف قصاب آبادان

از خروج دام باید جلوگیری شود

تهران ـ جناب آقای نخست وزیر محبوب ـ رونوشت جناب آقای وزیر محترم کشور ـ جناب آقای وزیر محترم بازرگانی رونوشت اداره کل امور شهرداریها ـ رونوشت جناب آقای شهردار تهران ـ رونوشت شورای عالی اصناف ـ رونوشت روزنامه اطلاعات ـ رونوشت مجله خواندنیها ـ رونوشت اتحادیه صنف قصاب تهران محترما خاطر شریف را به نکات زیر معطوف و تقاضای رسیدگی عاجل داریم .

۱ ـ از اول سال جاری دولت سابق خروج گوسفند و گاو را از کشور آزاد نمود از اینکه در این مدت شش ماه چقدر آذوقه و مایحتاج اولیه مردم ستمدیده این مملکت بخارج رفت و سالها بایستی سختی و کمیابی گوشت را تحمل کنیم تا جبران شود کاری نداریم گذشته و پشیمانی سودی ندارد .

۲ ـ آنچه بز و گوسفند و گاو از مملکت خارج شده دیناری حقوق و عوارض و سود بازرگانی نداشته و کوچکترین نفعی برای خزانه دولت نداشته و ندارد .

۳ ـ از روز اعلام آزادی خروج تاکنون آقای عموا وغلی شهردار سابق آبادان و صنف قصاب به نوبه خود حتی المقدور شکایتهای کتبی وتلگرافی وحضوری نموده که پرونده آن در شهرداری آبادان موجود است ـ متاسفانه هیچکس بعرایض فدویان و پیشنهادات و گزارشات و تقاضای شهردار سابق ترتیب اثر نداده اند و اکنون شهردار جدید آبادان آقای امان الله ریگی هم د رجریان امر میباشند و گویا گزارشاتی در این مورد به مرکز استانداری و تهران داده باشند .

۴ ـ اخیرا از طرف حکومت کویت بطور موقت ورود دام از ایران قدغن شد و ظرف همین مدت کوتاه در بازار ایران موثر گردید و اجناس بهتر و بیشتر و ارزان تری در دسترس مردم قرار گرفت که آنهم امروز مجددا آزاد و هم اکنون سه هزار راس از گمرك آبادان به تنهائی خارج گردید و در نتیجه کیلوئی ۱۰ ریال به خرید گوسفند اضافه شده .

۵ ـ اینك که بخواست خداوند و اجرای منویات ملوکانه زما مامور ـ مملکت بشخص آنجناب سپرده شده برای رضای پروردگار و خدمت به شاهنشاه محبوب و مردم فقیر این مملکت که تنها قوت لایموتشان یك سیر آبگوشت دیزی میباشد قبل از هر چیز بمسئله خروج گوشت توجه فرمائید .

۶ ـ چنانچه باین موضوع حیاتی رسیدگی فوری مبذول نفرمائید وهر چه زودتر خروج دام قدغن نشود ـ زمستان امسال کمیابی گوشت مسئله بزرگی برای مردم ودولت و شهرداریها خواهد شد صنف قصاب آبادان وظیفه خود را اظهارو به همه مقامات ذیصلاحیت بعرض رسانید و انتظار داریم هر چه زودتر خبر مسرت بخش عدم خروج دام را بسمع ملت ایران برسانید تا از ره بو وحشتی که از این حیث دامن گیر مردم عموما وصنف قصاب خصوصا گردیده رهائی یابند

با احترامات فائقه . **صنف قصاب آبادان امضاء ۶۷ نفر**

آ ـ ۱۹۲۶۴

اطلاعات

دوشنبه
اول جمادی‌الاول ۱۳۸۲
اول اکتبر ۱۹۶۲
سال سی وهفتم
شماره ۱۰۹۱۱

سه شعبه دادگاه دیوان کیفر و یک شعبه دادگاه

استان منحل شد

امروز کسب اطلاع شد که شعب چهار و پنج و شش دادگاه های دیوان کیفر وشعبه ۱۳ دادگاه استان ازطرف وزیر دادگستری منحل گردید .

انحلال شعب مذکور بمنظور صرفه‌جوئی در بودجه ذکر گردیده است آخر وقت امروز آقای مجلسی معاون وزارت دادگستری ضمن تایید این خبر بخبرنگار ما گفت : مطابق قانون وزراء دادگستری حق ازدیادیا کم کردن شعب را دارند وانحلال شعب سه‌گانه دیوان کیفر با استفاده از این اجازه قانونی از طرف آقای وزیر دادگستری صورت گرفته است معاون دادگستری افزود : علاوه بر این سه شعبه، شعبه ۱۳ دادگاه استان نیز منحل گردیده است .

ارزان ترازهمه

سیمان تهران

مرغوب ترین و باصرفه ترین سیمانها

خیابان شاهرضا ـ کوچه فتوحی تلفن ۶۴۸۶۹

آگهی

بعد از ظهر دیروز

شهبانو بیمارستان فرح پهلوی رامسر را افتتاح کردند

علیاحضرت شهبانو دیروز کنگره پزشکی ایران‌را در رامسر افتتاح کردند، در عکس بالا که از مراسم مذکور گرفته شد خانم علم همسر آقای نخست‌وزیر، آقای نبیل و آقای مهندس شریف‌امامی دیده میشوند .

خبرنگار مادر تلفنی گزارش داد بعد از ظهر دیروز علیاحضرت فرح شهبانو پس از افتتاح یازدهمین کنگره پزشکی ایران در سالن آمفی تآتر هتل شماره یك رامسر و صرف ناهار در سالن هتل ، بیمارستان فرح پهلوی رامسر را که از طرف سازمان شاهنشاهی ساخته شده‌است افتتاح کردند.

ساعت سه بعد از ظهر علیاحضرت شهبانوی‌ایران با اتومبیل واردمحوطه بیمارستان فرح پهلوی شدند . در مدخل بیمارستان آقایان داناپور استاندار مازندران ، مهندس شریف امامی نایب التولیه بنیاد پهلوی ، دکتر آشتیانی مدیر عامل سازمان شاهنشاهی ، دکتر طبیبیان رئیس بیمارستان فرح پهلوی رامسر و کلیه پزشکان و کارکنان بیمارستان وروسای دوایر دولتی شهسوار و رامسر با بانوانشان‌برای استقبال صف کشیده بودند . ابتدا خانم دکتر صمیمی‌قابله بیمارستان با تقدیم دسته گل زیبائی خیر مقدم عرض کرد و سپس آقای دکتر آشتیانی مدیر عامل سازمان شاهنشاهی گزارش مشروحی ازوضع اولیه بیمارستان و ساختمان جدید آن باستحضار رسانید آنگاه آقای امان الله صفائی شهردار رامسر از طرف اهالی ضمن عرض خیرمقدم ـ بیاناتی‌ایراد . در اینموقع علیاحضرت شهبانوی ایران با قطع نوار سه رنگ بیمارستان فرح پهلوی رامسر را در میان ابراز احساسات حاضرین‌نسبت بشاهنشاه افتتاح کردند

ساعت چهار بعد از ظهر دیروز علیاحضرت و همراهان در میان ابراز احساسات هزاران نفر از اهالی که در مسیر علیاحضرت اجتماع کرده بودند عازم فرودگاه رامسر شدند و با هواپیما رامسر را بصوب تهران ترك کردند.

وزیر خارجه ایران در نطق خوددر سازمان ملل‌متحد گفت:

ما آرزومند توفیق دولت الجزایر هستیم

چند روز پیش نکاتی از نطق آقای آرام‌وزیر امورخارجه در مجمع‌عمومی سازمان‌ملل متحدکه‌بوسیله‌خبرگزاری ها بتهران مخابره شده بود باطلاع خوانندگان رسید ، امروز متن نطق آقای وزیر امور خارجه در سازمان ملل بدفتر روزنامه رسید که در زیر باستحضار خوانندگان میرسد :

آقای رئیس :

اجازه میخواهم که از طرف‌دولت شاهنشاهی و شخص خود انتخاب شما را بریاست مجمع عمومی تبریك بگویم و بدینوسیله مترجم‌احساسات هم میهنانم که با علائق محکم دوستی و برادری با ملت پاکستان ارتباط دارند باشم . مناسبات صمیمانه‌دو کشورما و افکار و احساسات‌مشترکی که با یکدیگر داریم انتخاب شما را مایه کمال خشنودی و مسرت ما ساخته است . تشریك مساعی روز افزون پاکستان در فعالیتهای‌سازمان ملل متحد و اطلاعات وسیع وهمکاری نزدیك شما با سازمانهای بین المللی بهترین مجوز انتخاب شما باین‌مقام

همچنین مایلم که مراتب قدردانی خودرا به رئیس سابق مجمع عمومی رفیع میباشد .

آقای منجی سلیم که اقدامات ایشان درسال گذشته‌مورد احترام وتحسین همه ماست ابراز دارم .

درایت و صبر و حوصله ایشان موجب مزید اعتبار مجمع عمومی ـ گردیده و برای ما در انجام اموری که در پیش داریم سرمشق خوبی شده‌است .

جای مسرت است که در این دوره اجلاسیه نمایندگان روآندا ـ بروندی نرینیداد ـ جامائیکا و توباگورا در میان خود می بینیم و اطمینان داریم که شرکت این دول جدید در سازمان ملل ثمربخش‌بوده و با همکاری‌نزدیك توام خواهد بود .

قبل از آنکه وارد مطالب خود بشوم مایلم پیامی تشکر آمیز به مجمع عمومی تقدیم دارم و آن بیان سپاسگزاری‌دولت‌وهم میهنان‌اینجانب است بکلیه دول و مللی که در حادثه وحشتناك زلزله سه هفته پیش ایران سخاوتمندانه‌بما کمك‌ومعاضدت‌نمودند.

بذل توجه سریعی که از تمام نقاط جهان مشهودگردید حقیقتا بسیار عالی بود . ما از کلیه آنان از این‌احساسات و همدردی و سخاوت‌طبع سپاسگزاریم و همچنین تشکرات صمیمانه خود را بدبیر کل و سازمان ملل متحد که‌در این‌باره اهتمام نموده‌اند تقدیم‌میداریم

ناتمام

نخست‌وزیر از بیمارستان فیروز آبادی بازدید کرد

بامداد امروز آقای نخست‌وزیر از محلات جنوبی شهر و گودها دیدن کرد . در این بازدید آقای نفیسی شهردار تهران نیز بهمراه نخست‌وزیر بود آقای نخست‌وزیر سپس بدون اطلاع قبلی از بیمارستان فیروزآبادی‌شهر ری بازدید کرد

رئیس اداره اطلاعات آمریکا بتهران آمد

شب گذشته آقای‌دوارد مارو رئیس اداره اطلاعات امریکا وارد تهران شد

آقای مارو از روزنامه نگاران و مفسرین برجسته آمریکائی میباشد که از ژانویه ۱۹۶۱ به سمت ریاست اطلاعات آمریکا منصوب شد و اداره برنامه های اطلاعات آمریکا را در کشور های خارج بعهده گرفت .

دستگاه عظیمی که سر پرستی‌آن به مارو سپرده شده است دربسیاری از کشور های جهان با دایر کردن کتابخانه نمایش فیلم و نشریات خود میکوشد تا میلیونها نفراز مردم‌جهان را با هدفهای امریکا و نحوه زندگی و طرزفکر مردم آن کشور آشنا کند.

مارو در زمینه روزنامه نگاری بدریافت یکصد جایزه و ۱۳ درجه افتخاری از دانشگاه های مختلف امریکا ـ فرانسه ـ انگلستان وبلژیك نایل گردیده است .

ملاقات بانخست‌وزیر

ساعت نه صبح امروز آقای مارو باتفاق آقای هولمز سفیرکبیر امریکا در ایران ، آقای کینك مدیر کل اداره اطلاعات امریکا و آقای هریرت ولیمن رئیس اداره اطلاعات امریکادر ایران در کاخ نخست‌وزیری حضور یافته و با آقای علم نخست‌وزیر ملاقات کردند .

متن تصویبنامه

اساسنامه شورای مرکزی دانشگاههای ایران

هیئت وزیران در جلسه مورخ ۴۱ر۷ر۷ بنابه پیشنهاد وزارت‌فرهنگ اساسنامه شورای مرکزی دانشگاه ها رابشرح زیر تصویب نمودند. ماده ۱ـ بمنظور رسیدگی بامور دانشگاه های‌ایران و کلیه موسسات آموزش عالی شورائی بنام شورای مرکزی دانشگاهها بریاست وزیر فرهنگ تشکیل میشود . ماده ۲ـ اعضای شورای‌مرکزی ازمیان استادان ودانشمندان ومعلمان دانشگاه‌ها و موسسات آموزش عالی باشخصیتهای علمی و فرهنگی دیگر که دررشته خود حائز عالی ترین‌درجه علمی ازدانشگاههای داخلی یاخارجی باشند انتخاب میشوند. ماده ۳ـ انتصاب اعضای شوری به پیشنهاد وزیر فرهنگ‌و صدور فرمان همایون خواهدبود . ماده ٤ـ عده اعضای شوری ۱۵نفر است و انتخاب‌ایشان ازرشته‌های مختلف بطریقی انجام‌خواهد گرفت که‌ازهمه رشته‌های تحصیلی موجود یامورد احتیاج نماینده‌ای در این شوری وجود داشته باشد . ماده ۵ـ اداره کل تعلیمات عالیه وزارت فرهنگ وظایف دبیرخانه شورای‌مرکزی رابرعهده دارد و مدیرکل تعلیمات عالیه برحسب وظیفه دبیر شوری خواهد بود. ماده ٦ـ جلسات شوری لااقل ماهی دوبار بریاست وزیر فرهنگ یاقائم‌مقام او تشکیل میشود ودرصورت لزوم اعضاء شوری برای جلسات فوق العاده هم دعوت میشوند . ماده ۷ـ شوری میتواند درموارد لازم مسئولان امور آموزشی دانشگاهها یا افرادمطلع دیگر راجهت ادای توضیح یااظهار نظربه جلسات خود دعوت کند. ماده ۸ـ مدت عضویت اعضاء شورای‌مرکزی سه‌سال است جز دردوره سه سال اول‌که پس‌از هرسال مدت عضویت یك ثلث اعضاء باابلاغ وزیر فرهنگ خاتمه مییابد وبجای آنان اعضاءجدید برای مدت سه سال انتخاب میشوند.

۱ـ بمنظور رسیدگی بامور دانشگاه های‌ایران و کلیه موسسات آموزش عالی شورائی بنام شورای مرکزی دانشگاهها بریاست وزیر فرهنگ تشکیل میشود . ماده ۲ـ اعضای شورای‌مرکزی ازمیان استادان ودانشمندان ومعلمان دانشگاه‌ها و موسسات آموزش عالی باشخصیتهای علمی و فرهنگی دیگر که دررشته خود حائز عالی ترین‌درجه علمی ازدانشگاههای داخلی یاخارجی باشند انتخاب میشوند. ماده ۳ـ انتصاب اعضای شوری به پیشنهاد وزیر فرهنگ‌و صدور فرمان همایون خواهدبود . ماده ٤ـ عده اعضای شوری ۱۵نفر است و انتخاب‌ایشان ازرشته‌های مختلف بطریقی انجام‌خواهد گرفت که‌ازهمه رشته‌های تحصیلی موجود یامورد احتیاج نماینده‌ای در این شوری وجود داشته باشد . ماده ۵ـ اداره کل تعلیمات عالیه وزارت فرهنگ وظایف دبیرخانه شورای‌مرکزی رابرعهده دارد و مدیرکل تعلیمات عالیه برحسب وظیفه دبیر شوری خواهد بود. ماده ٦ـ جلسات شوری لااقل ماهی دوبار بریاست وزیر فرهنگ یاقائم‌مقام او تشکیل میشود ودرصورت لزوم اعضاء شوری برای جلسات فوق العاده هم دعوت میشوند . ماده ۷ـ شوری میتواند درموارد لازم مسئولان امور آموزشی دانشگاهها یا افرادمطلع دیگر راجهت ادای توضیح یااظهار نظربه جلسات خود دعوت کند. ماده ۸ـ مدت عضویت اعضاء شورای‌مرکزی سه‌سال است جز دردوره سه سال یاانحلال دانشگاه ها و دانشکده‌ها و مدارس عالی و ایجاد یا حذف بخش های دانشگاه ها و رشته های تعلیماتی با در نظر گرفتن احتیاجات و امکانات ، تعیین شرایط ورود دانشجو به دانشگاه ها و مدارس عالی با توجه به پیشنهاد دانشگاه‌ها ایجاد و بسط ارتباط بین دانشگاه های داخلی و خارجی بمنظور رفع احتیاجات آموزشی و تبادل اطلاعات تصویب مسافرت های علمی افراد تعلیماتی بخارج از کشور ، تعیین شرایط اعطاء درجه و دانشنامه و اعطاء درجات افتخاری رسیدگی به بودجه پیشنهادی‌دانشگاه هاوبودجه تفصیلی آنها برای تقدیم بمقامات مربوط ، تعیین میزان حق تدریس و تعیین میزان شهریه دانشجویان باتوجه به پیشنهاد دانشگاه ها نظارت در حسن جریان اموراداری و آموزشی و در صورت لزوم اعزام بازرسان شایسته بدانشگاه ها و موسسات آموزش عالی‌کشور ، ماده ۱۵ آئین نامه های استخدام اعضاء هیئت آموزشی و انتصاب متصدیان مشاغل دانشگاهی و همچنین آئین نامه های مربوط بامور مالی و آموزشی و انضباطی دانشجویان و هیئت آموزشی دانشگاه‌ها ومدارس عالی به تصویب این شوری میرسد و به وزیر فرهنك تسلیم میشود تا دستوراجرای‌آن‌را صادر یادرصورت لزوم برای تصویب به مقامات صلاحیتدار تقدیم کند ماده ۱٦ ـ پیشنهاد انتخاب رئیس هر دانشگاه یا موسسه مستقل آموزش عالی و تایید انتصاب رئیس دانشکده یا ـ موسسه تابع دانشگاه نیز از وظایف شورای‌مرکزی شمرده میشود وبطریق ذیل انجام می گیرد . الف ـ برای ریاست دانشگاه یا موسسه مستقل آموزش عالی و شورای مرکزی سه نفر را که دارای صلاحیت تشخیص دهد انتخاب و به وزیر فرهنگ ـ پیشنهادمیکند . ب ـ یکی از این سه نفر به پیشنهاد وزیر فرهنگ وفرمان شاهنشاه برای مدت سه سال‌منصوب میشود . ج ـ رئیس دانشکده با پیشنهاد رئیس دانشگاه و تصویب شورای مرکزی و ابلاغ وزیر فرهنگ برای مدت سه سال تعیین میگردد . ماده ۱۷ ـ در مورد دانشگاههای ملی وظایفی‌که بعهده شورای عالی‌فرهنگ محول است توسط شورای مرکزی دانشگاه انجام خواهد گرفت . ماده ۱۸ ـ وزارت فرهنگ مکلف است‌پس از افتتاح مجلسین لایحه تحصیل مجوز قانونی این تصویبنامه را تقدیم نماید . اصل تصویبنامه در دفتر نخست وزیر است .

اطلاعیه شیرو خورشید سرخ

ارسال چادر بمناطق زلزله‌زده ادامه دارد

● دولت انگلستان هزارخانه ساخته شده دیگر بزلزله‌زدگان ایران اهدا میکند

این اطلاعیه‌امروز از طرف جمعیت شیروخورشید سرخ ایران‌انتشار یافت .

شیرو خورشید سرخ باستحضار عموم هموطنان عزیز میرساند در ایام اخیر ارسال چادر بمناطق آسیب دیده ادامه دارد این چادر ها ازدو هزار دستگاه چادری است که از محل اعانات موسسات صلیب سرخ توسط‌اتحادیه بین‌المللی‌صلیب‌احمر خریداری شده‌وازانگلستان بوسیله هواپیماهای ارتش امریکا به‌تهران رسیده و بلافاصله به‌نقاط آسیب دیده ارسال شده است آنچه‌تاکنون رسیده عبارتست از هزار و چهارصد وهفتاد دستگاه از انگلستان دویست دستگاه‌از اهدائی صلیب‌احمر بلژیك وصدو یك دستگاه از محل اهدائی صلیب سرخ هلند و جمعا چهل دستگاه چادر بزرك اهدائی‌پاکستان نیز به محل حادثه فرستاده شد همچنین‌طبق‌تقاضای‌اتحادیه‌بین‌المللی صلیب احمر قرار است‌از طرف‌دولت امریکا یك هزار دستگاه چادربزرك وچهارصد وسی دستگاه چادر کوچك نیزبوسیله‌هواپیماهای امریکابتهران برسد که شش فروند هواپیما حامل چادرها امروزخواهد رسیدوبلافاصله به‌نقاط آسیب دیده حمل میشود همچنین از محل اعانات صلیب‌احمر سویس وصلیب سرخ انگلستان و صلیب‌سرخ اطریش وآلمان‌واتحادیه بین‌المللی صلیب احمر ها جمعا سه هزارو چهارصد و پنجاه‌دستگاه‌چادر زمستانی درانگلستان و چهارصد دستگاه در فرانکفورت آماده‌تحویل است که‌از طرف اتحادیه‌صلیب‌احمر هامشغول اقدام هستند که باجلب نظر مقامات ارتش امریکابتهران حمل شود .

رسیدن این‌مقدار چادر کمك بسیار مفیدی به آسیب دیدگان‌از حیث مسکن‌موقت خواهدنمودامروز به شیروخورشید سرخ اطلاع‌رسید که صلیب سرخ انگلستان در نظر دارد غیر ازیکهزارو دویست‌دستگاه خانه‌های ساخته شده که قبلا اهداء شده بود یکهزار دستگاه دیگر نیز اهداء نماید .

روز گذشته آقای باتن نماینده مقیم اتحادیه بین‌المللی صلیب احمر هادرتهران که‌باشیرو خورشیدسرخ همکاری میکند ازمناطق آسیب‌دیده بازدید نمود و نظریات خود رانسبت به‌وضع آسیب دیدگان که بهبود محسوسی یافته است‌به‌اطلاع‌جمعیت مرکزی رسانید . طبق‌نظر مشارالیه احتیاج آسیب‌دیدگان درحال‌حاضر به‌چادرهای زمستانی است‌وخود نیز بااتحادیه بین‌المللی صلیب احمرها برای این منظور تماس دائم دارد نماینده مذکور نظریات خودراضمن مصاحبه‌ای فردا باستحضار عموم خواهدرسانید .

ضیافت در باشگاه انجمن مطبوعات

بدعوت انجمن قلم ایران ساعت شش بعد از ظهر دیروز عده ای از رجال و معاریف و نویسندگان وشعرا و مدیران جراید برای آشنائی با آقای‌کارور دبیر کل باشگاه بین‌المللی جهانی قلم در محل انجمن مطبوعات حضور یافتند .

دانشجویان بیمه میشوند

تا پایان سال تحصیلی جاری دانشجویان‌دانشگاه‌درمقابل‌پرداخت حق بیمه مختصری در برابر . بیماریها و حوادث بیمه میشوند.

خبر نگارما اطلاع میدهدبموجب طرحی که از طرف سازمان‌بیمه‌های اجتماعی در پانزده ماده تهیه شده است کلیه دانشجویان دانشگاه‌در مقابل پرداخت ماهانه ۵۰ ریال در مقابل بیماریها و حوادث بیمه میشوند ، این طرح از طرف‌سازمان بیمه‌های اجتماعی با موافقت‌شورای دانشگاه تهیه گردیده و برای تصویب نهائی از طریق وزیر کار تسلیم هیئت دولت خواهد شد.

حمایت ازدانشجو

آقای پورشالچی مدیر کل‌اداره مطالعات‌وبررسیهای سازمان‌بیمه‌های اجتماعی‌که طرح بیمه دانشجویان‌را با مطالعه وضع دانشجویان در فرانسه تهیه کرده است پیرامون طرح مزبور بخبرنگار ما گفت : در کشورها طبقه دانشجو از حمایت قانونی تامین اجتماعی بر خوردارند وبا پرداخت حق بیمه مختصری‌در برابر بیماریها وحوادث بیمه‌هستند چون پشتیبانی این طبقه جوان‌که گروه متشکلی را تشکیل میدهد چنانچه مشمول امر بیمه شوند در کار بهداشت وسلامت آنان نظارت بیشتری بعمل خواهدآمد وطبعااین نظارت حضور منظم آنانرا در کلاسها تسهیل خواهد نمود و قطعابه پیشرفت تحصیلی آنان کمك خواهد کرد.

در حال حاضر اغلب دانشجویان دانشگاه شهرستانی هستند ودر تهران دور از خانواده خود بسر میبرند در اثر عدم رسیدگیها و مراقبت‌های لازم دانشجویان‌مریض میشوند و بودجه دانشجوئی نیز کفاف دوا ودکتر آنان را نمیکند از اینرو برای پشتیبانی از این طبقه جوان وروشنفکر سازمان بیمه‌های اجتماعی اقدام به این طرح بیمه دانشجویان کرده است

در باره دانشجویان خارجی

خبرنگار ما میافزاید بموجب طرح‌بیمه‌دانشجویان کلیه‌دانشجویان دانشگاه در طول مدت تحصیل با پرداخت ماهیانه ۵۰ ریال بیمه میشوند، بیمه دانشجویان خارجی مقیم ایران ومتقابلا دانشجویان ایرانی مقیم خارج نیز در طرح مزبور پیش بینی شده است‌همچنین مذاکرات لازم توسط آقای پور ـ شالچی با اتحادیه‌های دانشجویان خارج‌از کشور صورت گرفته‌است.

از باغ وحش دیدن کنید

آگهی مربوط به امتحان ورود داوطلبان
رشته‌های مختلف فوق‌لیسانس روزانه دانشسرای عالی

الف : داوطلبان فوق لیسانس رشته های‌ریاضی ، فیزیك و شیمی روز شنبه ۱۴ مهر ماه ساعت ۹ صبح در دانشسرای عالی حضوربهمرسانند.
ب: تاریخ امتحان رشته های دیگر فوق‌لیسانس بقرار زیر است :
شنبه ۱۴ مهر ساعت ۹ صبح رشته طبیعی .
یکشنبه ۱۵ مهر ساعت ۹ صبح‌رشته ادبیات فارسی .
دوشنبه ۱٦ مهر ساعت ۹ صبح رشته های زبان فرانسه ، تاریخ و جغرافیا .
سه شنبه ۱۷ مهر ساعت ۹ صبح رشته انگلیسی .
چهار شنبه ۱۸ مهر ساعت ۹ صبح فلسفه وعلوم تربیتی .
۱ـ۲ آ ـ ۱۹۲۹۰

شماره نهم
کتاب جیبی دختران و پسران
منتشر شد

داوطلبان متفرقه توجه فرمایند
در آموزشگاههای خزائلی جهت آماده ساختن داوطلبان متفرقه برای امتحانات اردیبهشت ماه کلاسها از دوره‌مقدماتی گرفته تا کلاسهای ششم (طبیعی‌و ادبی و ریاضی) دائراست وکلاسهای مسابقات دانشگاه و کلاسهای صبح هم دردوشنبه دوم مهر ماه افتتاح شد .
نشانی ـ شاه آباد کوچه ظهیرالاسلام آموزشگاه های خزائلی تلفن ۳۸۴۹۳
۱ـ۲ آ ـ ۱۹۲۳۲

راهنمای ادبیات فارسی
فرهنگ اعلام و اصطلاحات
تالیف : دکتر زهرای خانلری (کیا)
دانشیار دانشکدهٔ ادبیات
برای استفاده دانش‌آموزان ، دانشجویان، آموزگاران ، دبیران، وهمه کسانی‌که با ادبیات فارسی‌سروکار دارند.
هیچکس از داشتن این کتاب بی‌نیاز نیست
ناشر : کتابخانه ابن‌سینا
۲ـ۳ آ ـ ۱۸۹۸۴

تاریخ ادبیات ایران
وتاریخ شعرا ـ مطابق برنامه دورهٔ دوم‌دبیرستانها
تالیف : حسین فریور
طبع‌یازدهم ۱۳۴۱ با کاغذ خوب ، چاپ خوب، خط خوب و مطالب صحیح وبی‌غلط‌در ۳٦۰ صفحه منتشر شد و در تمام کتابفروشی‌های مهم تهران و شهرستانها موجود است .
انتشارات‌امیرکبیر ـ ناصرخسرو ـ شاه‌آبادوفردوسی
آ ـ ۱۹۲۰٤

اشتورك بیازار آمد
آب‌نبات وبن‌بن اشتورك
از عصاره بهترین میوه‌ها
تهیه میشود .
Storck

روابط ایران و شوروی عادی شده است

سفیر کبیر شوروی بخاطر کمك مطبوعات بعادی‌شدن روابط دو کشور از مدیران جراید تشکر کرد

عصر دیروز بدعوت آقای پکوف سفیر کبیر شوروی‌از تهران عده‌ای از روزنامه نگاران پایتخت از فیلم «کودکی ایوان» محصول اتحاد شوروی در محل باشگاه سفارت دیدن کردند، مدیران‌روزنامه های تهران ، نویسندگان و خبرنگاران مطبوعات و نمایندگان خبرگزاریها و مطبوعات خارجی جزو مدعوین بودند و پکوف و وابسته مطبوعاتی شوروی در مدخل سالن باشگاه به میهمانان خوش آمد میگفتند ، فیلم کودکی ایوان درساعت هفت بعد از ظهر بمعرض تماشا گذاشته شد و قبل از شروع فیلم سفیرکبیر شوروی طی نطق کوتاهی ازشرکت میهمانان در این جلسه اظهار خوشوقتی کردو سپس سخن را به بهبود روابط ایران و شوروی کشانیده و نسبت باینکه روابط دو کشورعادی‌شده است ابرازخوشوقتی کرد و اظهار امیدواری نمود که روابط حسنه میان دو کشورتوسعه یابد . سفیر کبیر شوروی سپس از مدیران مطبوعات‌بخاطر کمك‌ببهبود روابط دو کشور تشکر نمود

نمایش فیلم تا ساعت هشت و نیم بطول انجامید ، این فیلم از وقایع جنك و فجایع نازیها حکایت‌میکرد وخوی میهن دوستی و شجاعت یك کودك را نشان میداد .

هیئتی از طرف وزارت کشاورزی بشوروی رفت

دکتر مجید امیدوار

مهندس محسن مصطفوی

دکتر عظیم زمردی

طبق دعوت دولت اتحاد جماهیر شوروی وموافقت دولت شاهنشاهی‌ایران سه‌نفر آقایان : مهندس مصطفوی . دکتر رمجید امیدوار. و دکتر عظیم زمردی از طرف وزارت کشاورزی به مسکو عزیمت کردند. تادر کنفرانس مشترك ایران و شوروی در خصوص‌مبارزه باآفات نباتی و امورقرنطینه دوکشور شرکت نمایند. هیئت مذکور مدت ده روز بطور رسمی مهمان دولت شوروی خواهندبوشد و ضمنا عصردیروز مجلس معارفه‌ای با شرکت‌آقای اسفندیاری معاون فنی وزارت کشاورزی واعضاء هیئت مذکور درسفارت‌کبرای‌اتحاد جماهیر شوروی تشکیل گردید.

ایران تا کنون دوم

بقیه از صفحه اول

تمرز ازایران ۵۰۰ر۳٦۷ دوم
یاماقوشی از ژاپن ۵۰۰ر۳٦۲سوم
در نیم سنگین
کازوکوفسکی از لهستان ۵۰۰ر۴۰۷
ایشی کاوا ازژاپن ۵۰۰ر۳۹۷ دوم
درسنگین وزن
برومند از ایران اول ۵۰۰ر۴۳۲
سلووینسکی ازلهستان دوم ۴۱۰
در پروزن
میاکی از ژاپن اول (۱۴۰ر۵ر۱۱۷ر۱۰۵)
علمخواه ازایران‌دوم ۵۰۰ر۳۵۵
واکاماتسواز ژاپن‌سوم ۵۰۰ر۳۱۲
میان وزن
بازانوفسکی از لهستان اول