اطلاعات

جریان روز

شهردار جدید | هیئت‌مدیره‌سه‌نفری

سرمقاله درصفحه دوم وتفسیر جهان در صفحه سوم چاپ شده است

سال سی‌وپنجم ـ شماره ۱۰۳۸۵ | چهارشنبه بیست‌وسوم آذرماه ۱۳۳۹ | تکشماره ۳ ریال

دنباله خاطرات شاهنشاه :

ماموریت برای‌وطنم

تفکیک دولت ازمذهب

طبق مقتضیات عصرجدید برای نخستین بار بدست پدرم عملی شد

* در دوران قبل‌ازمشروطیت وزارتخانه در منزل خود وزیر بود و احیانا ممکن بود که آشپز وی بریاست دفتر تعیین گردد
* معمولا مقام والی و حاکم یا موروثی بود یا شاه در مقابل پیشکش های‌گزاف آن مشاغل را بطور مزایده باشخاص واگذار میکرد
* در قانون اساسی ایران راجع باصلاحات‌اداری‌کمتر اشاره شده بود ولی با تشکیل مجلس شورای‌ملی آثار بهبود

بقیه فصل هشتم

نظر من درباره دموکراسی

در فصول قبل از تلاشهای بی نتیجه محمد علی شاه که بتقویت روسها برای بر انداختن مشروطیت بعمل می آورد سخن رفته است . بعضی از روحانیون محافظه کار مخالفت خود را با اصلاحاتی که حکومت دموکراسی جدید میکرد ادامه دادند و مشروطه خواهان نیز بدسته های متعددی تقسیم شده وبا یکدیگر بمخالفت پرداختند . ولی عدم لیاقت و سهل انگاری و گشاد بازیهای قاجاریه و وظیفه ناشناسی سلاطین قاجار و تسلیم محض آنها در برابر بیگانگان از سایر عوامل وخیم تر بود و با این کیفیت‌وضع کشور ما روز بروز خطرناك تر میگشت تااینکه بالاخره پدرم برای پایان بخشیدن به آن اوضاع وارد میدان عمل گردید.

چنانکه ذکر شد در هنگامیکه

بقیه در صفحه۱۹

انتخابات دوره بیستم بزودی آغاز خواهد شد

درباره انتخابات دوره بیستم شایعات بسیاری در ظرف این دو هفته جریان داشت که بعضی‌میگفتند دراین کارتعویق وتاخیری روی خواهد داد و حال آنکه دستور همان است که اعلیحضرت همایونی صادرفرمودند ودر مصاحبه مطبوعاتی آغاز انتخابات را قبل از پایان ماه جاری تصریح و تاکید فرمودند .

دولت در اجرای این نظریه شاهنشاه در ظرف این مدت مشغول تهیه مقدمات انتخابات بوده و در مقام آنستکه منویات ملوکانه را در اجرای یك انتخابات کاملا بیطرفانه ، در محیط آزادو آرام که حقوق افراد محفوظ و از هر گونه اعمال نفوذدور باشد شروع نمایند .

طبق اطلاعی که رسما بدست آمده‌دولت درهمین چندروز آینده آغاز انتخابات بیستمین دوره تقنینیه را در سراسرکشور اعلام خواهد داشت . کسانیکه واجدشرایط انتخاب شدن هستند ، اعم از اینکه افراد منتسب به حزب باشند و یا افراد غیر حزب ، هرکس که صلاحیت ومعروفیت‌محلی وزمینه طبیعی میان مردم‌داشته‌باشد میتواند خودرا کاندیدا نموده و در فعالیت‌انتخاباتی وارد شودو مامورین دولت در همه جامراقبت خواهند کرد که انتخابات در کمال صحت وحسن جریان ادامه یابدو کسانی که کاندیدا میشوند بدون اعمال نفوذ براساس آراء طبیعی مردم انتخاب شوند .

دولت تصمیم دارد بموازات جریان انتخابات ،مطالعاتی پیرامون نقائص قانون فعلی انجام دهد تا در بدو تشکیل مجلس آینده، قانون جامع الاطرافی برای انتخابات تقدیم مجلس شورایملی کند. در اجرای قانون فعلی انتخابات نیز چون هیئت عالی قضائی نتوانستند راه حلی پیدا کنند که مغایر با قانون مصوبه مجلس نباشد ، در حدودی که قانون اجازه میدهد سعی کافی بخرج داده میشود که انجمن های نظارت انتخابات بتوانند وظایف خودرا در حسن جریان انتخابات انجام دهند و مامورین دولت‌نتوانندمداخلات غیرقانونی درانتخابات بنمایند .

بدین ترتیب آغاز انتخابات دوره‌بیستم همین چند روز اعلام خواهد شد و این تصمیم دولت بکلیه شایعات دراین باره پایان میدهد .

دوگل مصمم باجرای رفراندوم است

دوگل بلافاصله پس از بازگشت بپاریس،دستور تشکیل جلسه کابینه را داد وگفت: هر وزیری صد در صد از نظریات او پشتیبانی نکندبرکنار خواهد شد

رئیس جمهوری فرانسه پس‌ازبازگشت ازالجزایر دستور مجازات شدید مسببین حوادث خونین سه روز اخیر راصادرکرد

تعداد تلفات الجزایر به۱۱۸ومجروحین‌به۲ هزار نفر رسید و تاکنون ۶۰۰ نفر دستگیرشده‌اند

پاریس ـ۱۳ دسامبر ـ آسوشیتدپرس ـ ژنرال دوگل رئیس جمهوری فرانسه در حالیکه‌دستور های‌شدیدی برای مجازات مسببین قیام خونین‌سه روزه اخیر صادرکرده بود امروزمسافرت پر سرو صدای خودرا به الجزایر پایان داد. وی تاکید کرد هر وزیری را که از نظریات وی صد در صد پشتیبانی نکند بر کنار خواهد نمود .

بقیه در صفحه۳

ژنرال درحالی‌که‌ازشنیدن اخبار شورش های اخیر بشدت عصبانی شده بود فریادزد: تمام‌آنهائی‌راکه مسبب این وقایع هستند نابود خواهم کرد

صحنه‌ای ازتظاهرات اخیرمسلمانان درالجزایر

دختران و پسران مسلمان ، پرچم ملیون را در شورش های اخیرالجزایر ضمن تظاهراتی بر فراز عمارات محله «کازبا» باهتزاز در می آورند .

وزیر خارجه انگلیس بتهران می‌آید

لرد هیوم ملتزم ملکه الیزابت درمسافرت بایران‌خواهدبود

لندن ـ ۱۴ دسامبر ـ کاخ بکینگهم در لندن اعلام‌داشت که قرار است لردهیوم وزیر خارجه انگلیس بعنوان وزیر ملتزم رکاب درمسافرتهای رسمی ملکه به‌نپال و ایران در فوریه ومارس آینده شرکت نماید .

برای اولین بار از زمان جنك تاکنون لردرئیس تشریفات سلطنتی که برتمام امور مربوط به‌کاخهای ملکه نظارت دارد قرار است ویرادر یك مسافرت بخارج همراهی کند . وی لرد «سکاربورو» می‌باشد که از سال ۱۹۳۷ تا ۱۹۴۳ باعنوان سرریچارد لملی حاکم بمبئی بود .

درآستانهٔ انتخابات

حزب‌ملیون اجتماع‌بزرگی تشکیل داد

دکتراقبال ازپیروزیهای آینده سخن‌گفت

● رهبر حزب ملیون گفت:
ـ هرآن آماده‌ام جای خود را بشخص تازه نفس‌تری بدهم
چون حزب یك مؤسسه خصوصی نیست

● برنامه حزبی ما برنامه دولت آینده خواهد بود

● محمد علی مسعودی گفت: حزب ملیون پیروزی های بیسابقه‌ای بدست خواهد آورد

در آستانه انتخابات و اعلام اسامی کاندیدا های انتخاباتی حزب ملیون ، اجتماع بزرگی از ۱۵۰نفر از روسای حوزه های حزبی‌درکلوب مرکزی آن حزب تشکیل شد . دراین اجتماع آقای دکتر اقبال رهبر حزب ملیون نطقی‌ایراد کردو ضمن دفاع از سیستم حزبی از پیروزیهای آینده حزب‌ملیون‌سخن راند و گفت برنامه حزبی ما در صورت پیروزی در انتخابات برنامه دولت حزبی خواهد بود .

عصر دیروز ۱۵۰ نفر روسای

بقیه در صفحه هفدهم

مراسم عروسی پادشاه بلژیك فردا برگزار میشود

دیشب والاحضرت شاهپور غلامرضا در میهمانی شام وشب‌نشینی کاخ سلطنتی بروکسل شرکت کردند

● نماینده دربار شاهنشاهی ایران در مراسم قانونی و شرعی ازدواج و جشنهائی که برپا میشود شرکت خواهد داشت

● سفارت بلژیك فرداعروسی اعلیحضرت بودوئن را در تهران جشن میگیرد

خبرگزاری فرانسه دیشب از بروکسل پایتخت بلژیك گزارش داد که‌والاحضرت شاهپور غلامرضاپهلوی که بنمایندگی دربار شاهنشاهی‌ایران در جشن ازدواج اعلیحضرت‌پادشاه بلژیك با «دو نافابیولا دومورا» شرکت میکنند بامداد امروز ازپاریس وارد بروکسل شدند ۰ در فرودگاه بروکسل پرنس «البرت» برادر اعلیحضرت بودوئن پادشاه بلژیك‌از والاحضرت‌شاهپور غلامرضاوهمراهان استقبال کردندبقیه در صفحه هفدهم

بودوئن پادشاه بلژیك و ملکه آینده او «دوناقابیولا»

ماجرای عروسی دختر سرطانی

یك دختر سرطانی بیست روز قبل از مرگش ازدواج کرد

روز عروسی دختر فوق‌العاده خوشحال ونامزد او سخت پریشان‌وغمگین‌بود

لندن ـ ۱۳ دسامبر ـ آسوشیتد پرس ـ بیست روز پیش‌پاتریکا آلن مانند تمام دختر هائی که بیماری دختر سرطان است و ممکن است تا چند ماه بعد بمیرد. مرد جوان ماهها بامید بهبود نامزدش انتظار کشید تا آنکه پزشکان باو خبر دادندکه بیست‌روز دیگر نامزدش‌خواهد مرد و نباید امیدی‌داشته باشد.

«بریان» برای آنکه نامزدش آخرین روزهای خودرا به شادی بگذراند بیدرنگ با اجازه‌اسقف کانتربوری مراسم عروسی را بر سر بالین بیمار سرطانی برپا گذشته دختربیمار شد وپزشکان درنهان بنامزد او گفتند که بیماری دختر سرطان است و ممکن است تا چند ماه بعد بمیرد. مرد جوان ماهها بامید بهبود نامزدش انتظار کشید تا آنکه پزشکان باو خبر دادندکه بیست‌روز دیگر نامزدش‌خواهد مرد و نباید امیدی‌داشته باشد.

«بریان» برای آنکه نامزدش آخرین روزهای خودرا به شادی بگذراند بیدرنك با اجازه‌اسقف کانتربوری مراسم عروسی را بر سر بالین بیمار سرطانی برپا کرد. دختر که از مرض سرطان خود هیچگونه‌اطلاعی نداشت از این اقدام شوهرش‌سخت‌شادمان بنظر میرسید .

«بریان» پس از مرگ نامزد جوانش گفت پاتریکا از شنیدن خبر ازدواج ما سخت متعجب‌شد اما هیچگونه ظنی نبرد . هرگز قیافه شاد او را فراموش‌نخواهم کرد . ولی هیچ کس‌نمی داند برای ماچه اندازه دشوار بود خودرا به همان شادمانی نشان دهیم .

برنامه اعجوبه هندی در استادیوم ثریا اجرا میشود

نمایندگان روزنامه اطلاعات در رکوردگیری نواب نظارت میکنند

* نواب مدت ۵ شبانه روز بطور مداوم‌دوچرخه‌سواری میکنند

امروز سازمان تندرستی جوانان وتربیت بدنی ایران پس‌از دریافت نامه سفارت هندوستان مبنی بر صلاحیت آقای سید محمد نواب درانجام برنامه خود باداره امورفنی سازمان دستور داد که مقدمات‌انجام رکوردگیری سید محمدنواب را فراهم نماید.

محل رکوردگیری موسسه اطلاعات وآقای سید محمد

آقای ادیخواه رئیس اداره فنی نواب یك جلسه مشورتی برای‌تعیین امروز بلافاصله باتفاق نمایندگان

بقیه در صفحه هفدهم

تصمیم تازه کمیته مرکزی حزب مردم:

کاندیداها اقلا باید ۴۰ درصد شانس داشته باشند

* فقط کسانی‌کاندیدای‌حزب مردم خواهند شد که‌دارای ۳۰ تا ۴۰ درصد شانس انتخاب شدن باشند
* حزب مردم ۲۰۰ کاندیدا معرفی نمیکند

شرح‌درصفحه هفدهم

حمله به پایتخت لائوس آغاز شد

وین‌تیان ـ ۱۳ دسامبر ـ یونایتدپرس ـ رویتر ـ ژنرال «فومی نوساوان» فرمانده نیرو های دست راستی در «ساواناکت» اعلام کرد بدون خونریزی شهر را تصرف که قوای او حمله به وینتیان را نماید. آغاز کرده‌اند و او امیدوار است

بقیه‌درصفحه۴۶

اطلاعیهٔ وزارت صنایع ومعادن

درباره ازدیاد وپیشرفت‌کشت چغندر قند وکمکهائی که بچغندرکاران میشود

شرح‌درصفحه ۱۷

گروه ارشیتکت‌ها و مهندسین نروژی

اگر میل دارید در حین ساختمان گرفتار تغییرات و ناراحتی و معطلی ومخارج اضافی نشوید بهتر است‌ازهم‌اکنون‌باما‌بمشاوره‌بپردازید این شرکت آمادگی خودرا برای انجام خدمات فنی و ساختمانی ویلا های مسکونی آپارتمان‌های تجاری ـ کارخانجات ـ مهمانخانه‌ها ـ بیمارستانها و غیره اعلام میدارد .

شرکت مشاورین نرکنسالتانس صندوق‌پستی۲۱۹۵ تلفن۳۸۱۷۳ آ ـ ۲۴۴۷۵

اتحادیه واردکنندگان ماشینهای کشاورزی

بمحل جدید ساختمان ایران تکنو خیابان تخت جمشید ـ بین بهار وروزولت انتقال یافت.

تلفن ۶۲۸۶۷ آ ـ ۳۴۵۷۸

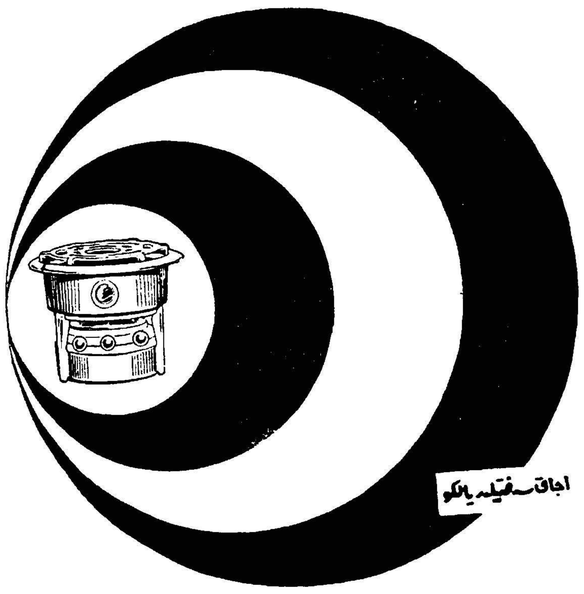

نماینده انحصاری: شرکت بازرگانی مسعود

خیابان فردوسی، کوچه بلژیك، ساختمان مسعود

۱ ـ ۲ آ ـ ۳۴۵۸۴

رستوران بار شمیران

باآکروبات کمدی وبالت اسپانیولی

خیابان فردوسی روبروی سفارت انگلیس ۳۸۶۷۱

شما مایلید مجانا به رم بروید ومراجعت کنید

یادلتان میخواهد یك اتومبیل مدرن داشته باشید که همهٔ خانواده ازآن استفاده کنند؟

خوب، بهرجهت میتوانید باخرید اطلاعات هفتگی ازاین جایزه ودهها جایزه دیگر استفاده کنید.

چای جهان

۲۵۲ | ۱۵۱

مودیان محترم مالیاتی

طبق تصمیم وزارت دارائی مودیانی که اصل مالیات وزیان‌دیرکرد مالیاتهای قطعی شده خودرا تاپایان آذرماه بپردازند از پرداخت جرائم بخشوده خواهند بود.

بکلیه ادارات وصول مالیات ابلاغ گردید مالیات مودیانی که تاکنون از تسهیلات مالیاتی استفاده نکرده‌اند وبازهم از پرداخت مالیات‌سرپیچی مینمایند طبق‌قوانین و مقررات از طریق عملیات اجرائی تشخیص ووصول کنند ونام این‌طبقه ازمودیان رادرلیست مودیان بدحساب منظورنمایند.

۱ ـ آ ـ ۳۴۱۹۴

قابل توجه مشترکین سازمان آب تهران

کلیه شعبه‌ها و باجه‌های بانك ملی ایران درشهر وتجریش ، قلهك ، شهری باستثنای شعبهٔ مرکزی ـ بازار ـ سعدی ـ حافظ ـ آب‌بها وصول مینمایند . سازمان آب تهران

۱ ـ ۵ آ ـ ۳۴۷۶۸

بزودی : افتتاح (کلبه علی بابا) در (هتل رستوران برکه) انتهای فرصت. تخت‌جمشید

آ ـ ۳۴۶۲۶

جریان روز

شهردار جدید

شهرداری که دیروز رسماشروع بکار کرد سابقهٔزیادی در شهرداری دارد ، او زمانی منتخب مردم تهران برای انجمن شهر بود و یك دوره ریاست انجمن شهر را برعهده داشت و از آنموقع روابط خودرا بامردم تهران ، کسبه و اصناف ، طبقات مختلف ساکنین محلات‌شهر حفظ کردو برمبنای همین ارتباط و نزدیکی بامردم تهران بود که دودوره از تهران بنمایندگی مجلس شورایملی انتخاب گردید وباز برمبنای همین ارتباط بامردم است که دیروز هنگامی که شروع‌بکار میکرد، طبقات مختلف از مردم تهران با دسته های گل در شهرداری آمدند و باو تبریك و تهنیت گفتند و اظهار امیدواری کردند که در زمان تصدی شهرداری که او را از خود و درواقع منتخب مردم نیز میدانند امور شهر تهران برپایه و شالوده‌ای که مقتضی و مناسب پایتخت کنونی کشور شاهنشاهی است قرار گیرد .

همه‌میدانیم اداره کردن امور شهر تهران در حال حاضر بسیار مشکل است چون شهر وسعت پیدا کرده جمعیتش روزبروز افزایش می‌یابد و پایتخت امروزی راهرگز نمیتوان باتهران چندصد هزار نفری پیش مقایسه کرد و باهمان دیده بدان نگریست .

عقیده و نظر ما اینست که هر شهرداری منصوب میشود باید در معضلات و مشکلات موجود باو کمك کرد ، همانطور که ما این رویه رانسبت به آقای ناصر ذوالفقاری شهردار دیروز داشتیم ، چون هیچ شهردار و هیچ رئیس دولتی که روی کار می‌آید قصد آن نداردکاری برخلاف مصلحت مردم انجام دهد، هر شهردار میخواهد کارهای‌خوب انجام دهد و نام نیك از خود باقی گذارد بدین سبب باید این قبیل مامورین و نمایندگان دولت را در کارشان کمك کرد تا توفیق‌پیدا کنند مگر اینکه شرط عقل ودرایت رابکار نبرند و رویه‌ای پیش گیرند که مخالف مصلحت عامه باشد ودراین صورت اعمال آنان را باید مورد انتقاد شدید قرار داد و مادر کار شهرداریسابق چنین رویه‌ای ندیدیم و بدین سبب از تقویت وی دریغ نورزیدیم لکن نسبت به آقای فتح‌اله فرود امید و انتظار ما بیشتر است چون ایشان مردم تهران را می‌شناسند، باهمه طبقات روابط نزدیك دارند، حرف او را می‌پذیرند ، مرد بسیار خلیق ومهربانی است ،دارای روح مسالمت آمیزی است که باهمهٔ طبقات سازش دارد، بدین سبب میتوان امیدوار بود در کارهای شهرکه تماس با جامعه دارد توفیق داشته باشند ، بعلاوه از آقای فرود باید توقع داشت در انتخابات انجمن شهر تهران با سوابق و اطلاعاتی که داردااهتمام بخرج دهدکه انتخابات از هرگونه دسیسه واعمال نفوذدورباشد تاعناصر مفیدی برمسند انجمن که روزگار درازی خود در آن سابقه داشته قرار گیرند ، انتخابات انجمن شهر هرچه زودتر صورت گیرد، انجمن قانونی تشکیل شود و این نقص بزرك شهر تهران از میان برود ، کوشش کنند انتخاباتی که در جریان است دچار توقف طولانی‌نگردد وشهرداری را بدست مردم بسپارند

از شهردارجدید باید انتظار داشت ، وضع شهر تهران رابادیده وسیعتری بنگرد، شهر تهران آنقدر گسترش یافته که مسلمابرای آن باید قانون جدیدی وضع شود که شهرداری های مستقل داشته باشد. برای این منظور هم اکنون قانونی در کمیسیون کشور مجلس شورایملی متوقف است که پس از گشایش دوره بیستم باید سعی کردآن قانون مراحل خودرا طی کند و دوره بعد انتخابات انجمن شهر تهران بر آن اساس استوار گردد چون در حال حاضر شهردار تهران قادرنیست یك شعاع چندین کیلومتری اطراف تهران را زیر نظر قرار دهد، نیازمندیهای شهرهای کوچکی که در حول و حوش تهران بوجود آمده در نظر بگیرد و توقعات عمومی مردم را از حیث آب و برق و نظافت و آسفالت و سایر کارها برآورده کند، این شهر های کوچك هرکدام باید انجمن جداگانه و شهرداری مستقل داشته باشند و فقط در مسائل مربوط براهسازی و لوله کشی و برق با شهرداری مرکز تشریك مساعی داشته باشند و مشترکا عمل کنند .

خیابانهای شهر در حال حاضر متناسب باعبور و مرور وسایط نقلیه امروز نیست ، این عدم تناسب درخیابان سازی محلات جدید- التاسیس تهران هم وجود دارد، شهر وسیع تهران هرروز گسترش می‌یابد اما بدون نقشه و بدون دارابودن وسایل وموجباتی که یك شهر نیازمند آن است .

شهرداری تهران اگر بودجه واعتبار کافی داشته باشد خیلی کارهای عمرانی و آبادی در پیش دارد که باید انجام دهد تا آسایش مردم تامین و رضامندی عمومی فراهم گردد و ما امیدواریم شهردار جدید دراین کارها توفیق حاصل کند .

جنرال مد

تولیدکننده بهترین پوشاك

درایران

ساعات کار یکسره از۹ صبح تا ۸ بعدازظهر

کوچه برلن

هرصاحب سلیقه ای

بخاری مبلی چدنی

«وامسلر»

رامی پسندد !

وامسلرچدنی

ساخت آلمان

ازلحاظ زیبائی، دوام وحرارت بی‌نظیراست.

مغازهٔ پیرایش : لالهزار

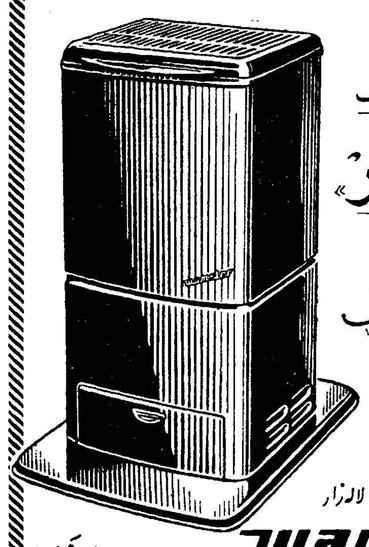

Wamsler

تزریقات فارابی

شاه‌آباد روبروی سینماسعدی

درمان قطعی سوزاك تازه‌وکهنه وضعف قوای‌تناسلی دکتر جنابزاده خیابان منوچهری مقابل‌کوچه‌دبیرستان‌ژاندارك

آ-۳۴۳۰۲ ۱-۲۰

کلاسهای انگلیسی. ماشین نویسی .

خیاطی. آرایش

تحت‌نظر معلمین خارجی

انجمن روابط فرهنگی ایران وپاکستان

برای ثبت نام همه روزه ۲ تا۸ بعدازظهر بدفتر انجمن‌مراجعه فرمائید. خیابان کاخ چهارراه ناهید کوچه ماه تلفن ۴۰۳۲۶

هوالحی‌الذی لایموت وکل شیئی هالك الا وجهه

بمناسبت درگذشت برادرارجمند ایمانی‌پزشك‌دانشمند مرحوم مغفور **دکترعلی‌نور (نورالحکماء)** که قلوب‌همه‌دوستان وبرادران را جریحه‌دار و سوگوار نموده است عصر پنجشنبه ۲۴ آذرماه جاری ازساعت سه تاپنج بعدازظهر درحسینیه مرحوم عضدالملك نایب‌السلطنه طاب‌ثراه (خیابان بهشت جنوبی پارك شهر)مجلس‌تذکری‌منعقداست‌البته‌آقایان‌دوستان درمجلس‌مزبورحضورخواهندیافت **مشیرالسلطنه‌امیرسلیمانی سالاراقدس کامرانی ـ مهندس علیرضا امیر سلیمانی**

حانواده های **وهابزاده ـپناهی ـ معاونی ـ مبشر ـمبشری اردبیلی ـهدایتی ـ غازی بیات ماکو ـ غفوری ـ بهادری ـ گودرزی‌میرفتاحی ـ مهدی هدی(خادم باشی) ـمنصوری ـ جلالی ـامامی خوئی ـ غازی ـ محامدی ـ شاهین نوری ـ پناه ایزدی ـ خانقاهی ـ منافی ـ عمید ـنوریان ـ بازرگان‌رکنیان مجتهدی**

با نهایت تاثرو تاسف فوت مرحوم**مغفور حاجی‌تقی وهابزاده** را باطلاع خویشان و آشنایان محترم می رساند مجلس ختم آنمرحوم روز پنجشنبه ۲۴آذر ماه از ساعت ۳الی ۵بعد از ظهر در مسجد مجد منعقد است .

احد وهابزاده ـحمید وهابزاده ـ عطاءالله وهابزاده ـ رجب وهابزاده ـ رشید وهاب زاده ـ سلیمان وهاب زاده ـ غفار وهابزاده ـ سلمان وهابزاده ـ نصرت وهاب زاده ـ غلامرضا وهاب زاده ـ احمد وهابزاده ـ فضل‌الله وهابزاده ـ محمد رضا وهابزاده ـ رزاق‌و هابزاده

۱ـ۲

بانك کشاورزی ایران با نهایت تاسف فوت شادروان **ناصرملك‌افضلی** کارمند اداره مرکزی بانك راباطلاع‌میرساند مجلس ختم آن مرحوم از ساعت ۱۰الی ۱۲صبح روز پنجشنبه ۲۴ ماه جاری در مسجد ارك منعقد خواهد بود .

آ-۳۰۷۲۷ **بانك کشاورزی ایران**

با کمال تاسف فوت شادروان مرحوم **ناصر ملك‌افضلی** کارمند بانك کشاورزی را باطلاع دوستان و همشهری های محترم میرساند مجلس ترحیم آن مرحوم درساعت ۱۰ تا ۱۲ روز، پنجشنبه ۲۴ آذرماه در مسجد ارك منعقد است .

دکتر رضا صحت ـ دکتر ملکی ـ آثاری زاده ـ جلیلی ـ مشیری یزدی ـدکتر مرشد ـدکتر ملك افضلی ـدکترپژوهی دکتر محقق یزدی ـ طوسی اردکانی

خاندانهای :**سعیدی فیروز آبادی ـ حسین فیروز ـ ملك افضلی ـ دهستانی ـمعین پور ـحاجی فیروز آبادی**

با کمال تاسف و تاثر فوت مرحوم**ناصر ملك افضلی** کارمند صدیق بانك کشاورزی را باطلاع دوستان و آشنایان می رساند مجلس ترحیم آنمرحوم از ساعت ۱۰ تا ۱۲ روز ۵شنبه ۲۴آذر ماه در مسجد ارك منعقد است .

ضایعه اسفناك

با نهایت تاسف درگذشت شادروان **محمد صادق آژیر** پدر آقایان دکتر احمدآژیر و دکتر مهدی‌آژیررا باطلاع‌دوستان و آشنایان می رساند . مجلس ترحیم مردانه روز پنجشنبه ۲۴ آذر ماه ازساعت سه تا پنج بعد ازظهر در مسجدفخرالدوله واقع در دروازه شمیران و مجلس ختم زنانه در همان روز و همان ساعت در منزل دکتر احمد آژیر واقع در خیابان شاه آباد اول کوچه ظهیرالاسلام کوچه جنب مسجد سیف‌الملك منعقد خواهد بود . **دکتر احمد آژیر ـ دکتر مهدی آژیر ـ رجب علی صدری ـ عفت آژیر ـآذر توکل ـ حبیب‌الله‌ضیائی ابوالقاسم صدری ـ ناصر صدری ـ محمود سلطانی ـ محمد فائقی ـ رضا دیهیمی**

با نهایت تاثر درگذشت مرحوم حاج**حسین کریملوافشار** را در خرقان زادگاه همیشگی باطلاع خویشاوندان وآشنایان می رساند مجلس ترحیم مردانه در محل برگزار و مجلس ختم زنانه در منزل شخصی‌واقع در خیابان‌مولوی جنب اژندارمری شماره ۲۹ روز شنبه ۲۶ آذر ماه از ساعت ٤ تا ۸ بعد ازظهر منعقد است .

زهرا فرشید ـ پرویز خرقانی ـ محمد کریملو ـ پریدخت کریملو ـ علی اکبر کریملو ـ دکتر مصطفی کریمی افشار ـ علی گرجی ـ دکتر علیرضا صفوت‌نیا ـ مهندس پرویز صفا ـ

آ-۳۰۸۱۵

بعموم بازماندگان آنمرحوم مصیبت وارده‌را تسلیت میدهیم

تشکر وسپاسگزاری

از همه دوستان ارجمند و سروران گرام بخصوص کارمندان‌اداره آمار عمومی که در تشییع جنازه مجلس ختم و شب هفت‌پدرعزیزم‌شرکت کرده و تسلی خاطر خانواده‌ام را فراهم کرده‌اند متشکر وسپاسگزارم

آ-۳۰۹۵۳ **مجتبی داودی**

تشکر و اعتذار

از سروران گرام و دوستان عزیزی که‌در مصیبت مولمه فوت برادر ارجمندمان مرحوم مهندس عزت‌الله هدایت خود را شریك‌دانسته وبا ابراز لطف موجب تسکین آلام و درد های‌ماشده‌اند سپاسگزاریم وچنانچه بواسطه تالمات روحی در عرض تشکر حضوری قصوری رخ دهد پوزش میطلبیم.

احترام السلطنه رکنی ـعفت السلطنه کمال هدایت ـ فاطمه دهقان

بمناسبت درگذشت فقید سعید **محمد باقر صالحی بیدار** کارمند وزارت دارائی و مامور خدمت در موسسه رازی مجلس ترحیم آن مرحوم در روز پنجشنبه ۲۴و۹و۳۹ از ساعت ۳ تا ۵ بعد از ظهر در مسجد ارك منعقد خواهد بود .

موسسه رازی

فوت مرحوم**محمد باقر صالحی بیدار** را به آقایان و دوستان و آشنایان اطلاع می دهد مجلس ختم روز پنجشنبه ۲۴و۹و۳۹ از ساعت ۳ الی ۵ بعد از ظهر درمسجد ارك‌برقرار و ختم زنانه عصر همانروز از ساعت ۳الی ۵بعد از ظهر در خیابان شهباز ایستگاه خاقانی کوچه رضائی کاشی ٦۵ منزل حاجی حسن مهابادیان برگزار است .

کاظم بیدار ـحسین بیدار ـ دکتر باقر خوئی ـ حسین دادفرما ـ حاجی حسن مهابادیان ـ محمد رضا وفائی ـ تقی شهید زاده دادرس ـسرهنك صدوقی ـ احمد یوسفی ـحسین وفائی ـ علی مهابادیان ـ حاجی حسین ایزدی ـ محمود ایزدی دکتر ایزدی ـ ابوالقاسم ایزدی ـ محمدعلی صدوقی ـ حاجی آقا رضا فراکیش ـ علی پذیرنده ـ منوچهر خوئی

بعموم بازماندگان آنمرحوم مصیبت وارده‌را تسلیت میدهیم

بدین وسیله فوت مرحوم**باقر احمدیان خامنهٔ** را باطلاع همشهریان و آشنایان‌می رساند مجلس ترحیم آنمرحوم روز جمعه ۲۵ آذر از ساعت ۳ الی ۵بعد از ظهر در مسجد قائم واقع در چهار راه سید علی منعقد خواهد بود .

حاج‌رضا مهانیان ـ محمد نعیم ابوالقاسمی ـ امامی خامنهٔ ـ حسنعلی خامنهٔ ـ ابراهیمی خامنهٔ ـشریعتی ـ افشار زاده ـ برادران فارغ‌بال ـ دکتر عقیقی ـاخوان کوزه کنانی ـرسول و یعقوب مهانیان

بعموم بازماندگان آنمرحوم مصیبت وارده‌را تسلیت میدهیم

بدینوسیله درگذشت بانو**فاطمه غلامعلی چخماقی** مادر بزرك آقای عباس فغانی کارمند بانك مرکزی‌راباطلاع‌میرساند مجلس ختم مردانه روز پنجشنبه ۲۴آذر ماه از ساعت ۲تا ۵ بعد از ظهر در مسجد عمار شاهرضا پل چوبی و ختم زنانه‌در همانروز و ساعت در منزل شخصی خیابان خواجه نظام‌الملك کوچه دوم تقوی شماره دوازده منعقد است .

عباس‌افغانی ـ معمارخلیل‌چخماقی ـ مهدی‌چخماقی ـحاج رجب چخمافی ـ بهرامعلی صالحی ـحسین‌صفری ـ حاج‌حبیب‌الله صفری ـ محمد عربشاهی ـ آذرخشی ـ غفران محمدیان .

ببازماندگان آنمرحومه‌مصیبت وارده را تسلیت می دهیم

خانواده های **معزی ـ سینگی ـفولادوند ـ آراسته پور بهمن ـ جاویدان ـ کشفیا ـ امیر حسینی ـ برزین ـ مشیری شاهرخشاهی ـ ثقفی ـبهرام‌سلطانی ـعباس‌میرزائی ـتهرانی**

با نهایت تاسف درگذشت شادروان مرحومه مغفوره **ربابه معزی (منظر الدوله)** متعلقه مرحوم سرهنك‌عبدالله‌معزی را باطلاع خویشاوندان و دوستان میرساند مجلس ختم مردانه پنجشنبه ۲۴ آذر ماه از ساعت ۳الی ۵ بعد از ظهر درمسجد سادات اخوی واقع در خیابان ایران ،عین‌الدوله،و ختم زنانه عصر همانروز در منزل آنمرحومه خیابان‌ژاله کوچه بیمارستان آمریکائی منزل سرهنك معزی برگذار خواهد شد .

ببازماندگان آنمرحومه‌مصیبت وارده را تسلیت می دهیم

بدینوسیله باطلاع دوستان و آشنایان می رساند که بمناسبت سال درگذشت شادروان **رضا خواجه نوری (معزالسلطنه)** روز پنج شنبه ۲۴و۹و۳۹ از ساعت پنج تا هفت بعد از ظهر مجلس تذکری در میدان سنائی بالای چهل متری ایرانشهر امتداد شرقی کوچه زند محل تقاطع کوچه کیهان و خیابان سی متری محجوب خانه شماره ۵منزل خواجه نوری تلفن ۸۲۲۶۶۰ منعقد است .

منوچهر خواجه نوری ـ سیروس خواجه نوری ـ شهناز وکیلی

آ-۳۰۸۰۷

مجلس یادبود

باطلاع کلیه فامیل دوستان و آشنایان میرساند که‌شب هفت مرحوم استوار یکم شهربانی **قدرت‌الله حب خو**مصادف با روز پنجشنبه ۲۴و۹و۳۹ می باشد بدین مناسبت مجلس یادبودی در ساعت ۳الی ۵ بعد از ظهر در سر مزار آنمرحوم در امامزاده عبدالله منعقد می باشد .

آ-۳۰۸۱۳ **خانواده حب خو**

بدینوسیله باطلاع دوستان و آشنایان محترم میرساند که بمناسبت شب چهلم‌درگذشت‌شادروان‌جوان ناکام**مهندس مرتضی‌برزی** مجلس یادبودی از ساعت دوونیم الی چهارونیم بعد از ظهر روز پنجشنبه بیست‌و چهارم آذرماه در امامزاده عبدالله مقبره بدر برگزار می شود .

خانواده های برزی ـ رهگو ـ ایـزد بخش

روز پنجشنبه بیست و چهارم آذر ماه مصادف با سال درگذشت **مرحوم مصطفی ناصر** می باشد و بهمین مناسبت مجلس یادبودی از ساعت پنج‌تا هفت بعد از ظهر در منزل آنمرحوم منعقد است .

حسین ناصر ـ فخری ناصر (قریب)

بقیه آگهیهای ترحیم وتسلیت درصفحه ٤ و۱۷ و ..

کلاسهای انگلیسی. ماشین نویسی .

خیاطی. آرایش

تحت‌نظر معلمین خارجی

انجمن روابط فرهنگی ایران وپاکستان

برای ثبت نام همه روزه ۲ تا۸ بعدازظهر بدفتر انجمن‌مراجعه فرمائید. خیابان کاخ چهارراه ناهید کوچه ماه تلفن ٤۰۳۲٦

ازدرجه اعتبار ساقط است

چك شماره ۳۷٦۸۸٤ - ۱۵ر۷ر۲۹ازحساب شماره۲۰۱٤۳ مبلغ۲۰۰۰۰ ریال بانك صادرات رازی حامل وچك‌شماره ۵ر۱۰ر۳۹ از حساب شماره ٦۳۹بمبلغ ۱۰۰۰۰ریال‌بانکملی شعبه‌شهرری حامل‌وچك شماره ۱۰۷۵۱۰ ۲۱ر۵ر۳۹ از حساب شماره۳۰۵۰۵بمبلغ ۱۰۰۰۰۰ ریال بانك بیمه بازرگانان شعبه ری آقای موسی‌محبوبیان فرد و چك شماره بمبلغ ۸۰۰۰ ریال بانك اعتبارات‌مرکز حامل چك شماره ۱۵ر۵ر۳۹ بمبلغ ۸۰۰۰ ریال بانك ملی شعبه‌ژاله حامل و چك شماره ۲۸ر۹ر۳۹ بمبلغ ۲۱۰۰ ریال بانك ملی باجه‌کاخ دارائی حامل

قبض سند رسمی بحواله کردآقای حاج یحیی حقیقت خواه‌متعهد آقای اسدالله پور صالح بمبلغ یك‌صد و پنجاه هزار ریال وگواهینامه رانندگی بشماره۱۱۱۹بنام عباسعلی‌حقیقت خواه و کارت بین‌المللی اروپائی از همین گواهینامه واوراق‌گذرنامه بنام بانو فاطمه نائی‌مقداری عکس ویك‌جلد کلام‌الله یکبرگ‌معافیت‌نظام وظیفه عمومی ورقه شماره۱۲ دفتر نگهبانی پاسگاه صفائیه گمشده اسناد مزبور از این تاریخ از درجه اعتبار ساقط است از جویندگان‌تقاضا میشود بآدرس خیابا نشهباز روبروی جهان پناه دفتر آجرشایسته بیاورند ومژدگانی دریافت دارند .

خانواده های **فرشچی ـ شریف کاشانی ـ شاپوریان ـارشد بختیاری ـ پزشکیان ـ خلیل نیا ـ سلماسی ـ اردلان**

با نهایت تاسف فوت **شریفه خانم شریف کاشانی** را باطلاع اقوام و دوستان و آشنایان میرساند مجلس‌ختم‌مردانه روز جمعه ۲۵ آذر ساعت ده تا دوازده در مسجد مجد ومجلس ختم زنانه در منزل آن مرحومه واقع در خیابان بهار خیابان پاك کوی حاجی حسین ذکائی کاشی شماره ۱۰ بعد از ظهر همانروز منعقد است.

۱ـ۲ آ-۳۰۹۷۵

بعموم‌بازماندگان آنمرحومه مصیبت‌واردهرا تسلیت‌میدهیم

بدین وسیله با کمال تاسف فوت مرحومه مغفوره **مهتاب‌جعفراف** را باطلاع دوستان و آشنایان میرساند حسب‌الوصیه آنمرحومه هزینه مجلس ختم مردانه بمصارف خیریه میرسد و مجلس ختم زنانه روز پنجشنبه ۲۴ آذر م اه از ساعت سه الی پنج بعد از ظهر درمنزل شخصی واقع‌درخیابان ایرانشهر شمالی کوی علوی شماره ۱۵ منعقد خواهد بود .

دریادار جعفر کورس ـ مهدی شوکتی ـ جمیل پنکار ـ ایران کورس ـهایده شوکتی ـ فائزه شیمی

بعموم بازماندگان آنمرحوم بویژه دریادار کورس مصیبت وارده را تسلیت می دهیم

آگهی های تسلیت

مصیبت وارده‌را بدبیر محترم و دانشمند خود جناب آقای پرویز موید زاده صمیمانه تسلیت می گوئیم .

دانش آموزان سال دوم آ دبیرستان شاهپور تجریش

کارکنان اداره کل امور شهر، مصیبت وارده رابجناب آقای سعیدی فیروز آبادی مدیر کل امور مالی تسلیت‌میگویند

از طرف اداره کل امور شهر ـ دکتر احمد اسکوئی

با کمال تاسف پیش آمد ناگوار را حضور دوستان‌معظم جناب آقای فیروزو جناب آقای سعیدی تسلیت عرض می کنم

آ-۳۰۸۲۵ **مسعود جمالی**

جناب آقای فکری ریاست محترم باشگاه ورزشی‌تهران‌جوان

فدراسیون کشتی کشور بدینوسیله مصیبت وارده را بجنابعالی تسلیت می گوید .

با کمال تاسف درگذشت حاجی سید ابوالقاسم مغیثی فومنی‌را در فومن بخانواده آنمرحوم مخصوصا به آقای سید عبدالله مغیثی تسلیت عرض می نمائیم .

محمد نوشیروان ـ ربابه نوشیروان ـ احمد نوشیروان علی نوشیروان ـ معصومه‌تقوی

جناب آقای دکتر محسن ابطحی

بدینوسیله مصیبت وارده را بجنابعالی‌و خاندان محترم تسلیت عرض می نمائیم .

دکتر هوشمند ـ دکتر موثقی ـ دکتر داد مرز ـ دکتر میرسعیدی ـدکتر اشراقی ـ دکتر غفرانی ـدکتر هدایتی ـ دکتر دهشیری ـ دکتر امید ـ دکتر معظمی ـ قورچیان

جناب آقای سعیدی فیروزآبادی

کارکنان منطقه ٤ شهرداری تهران‌نو با نهایت تاسف مصیبت وارده‌را بجنابعالی تسلیت می گویند .

ابوطالب شاه حسینی ـ رئیس منطقه ٤ شهرداری

کلیه کارمندان درآمد برزن ۵ فوت‌نابهنگام دامادارجمند جناب آقای سعیدی فیروزآبادی مقام محترم مدیریت کل امور مالی شهرداری‌را بخانواده محترم ایشان تسلیت عرض نموده بقاء عزت و سعادت خانوادگی معظم‌له را از خداوند متعال خواستار است .

رئیس درآمد برزن ۵ ـ خواجوئی

مصیبت وارده را به جناب آقای سعیدی فیروزآبادی تسلیت می گویم .

از طرف صنف نانوا حسین جوانمرد

سرکار علیه خانم مرضیه سمنانیان

با قلبی اندوهناك مصیبت وارده را بحضورتان تسلیت گفته بقای عمر و سلامتی شما را خواهانیم .

از طرف هنرآموزان آموزشگاه خیاطی‌البرز**زهرا گلاب‌دره‌ای**

جناب آقای سعیدی فیروز آبادی مدیر کل محترم امور مالی شهرداری تهران

مصیبت وارده را به آنجناب تسلیت عرض نموده و بقای عمرحضرتعالی و خانواده‌محترمتان را ازخداوندخواهانم

رئیس اداره درآمدشهرداری شمیرانات‌ـنهانی

آ-۳۰۹۵۵

عرض سپاس و امتنان

ازدوستان‌وخویشاوندان‌عزیزشادروان**حسین‌ذوالقدر شجاعی** مخصوصا بازرگانان وکسبه و اهالی شرافتمند میدان‌خیام، روسا و کارکنان بانك صادرات و معادن ایران وبرادران‌قدیمی پیش‌آهنگش که‌دربرگزاری مراسم ختم و هفته آنمرحوم‌نهایت لطف‌ومحبت‌ابرازفرموده‌اند صمیمانه‌سپاسگزار و از خدای بزرك توفیق وسلامت‌همگی را مسئلت‌داریم امیداست‌چنانچه بواسطه تالمات‌روحی بعرض‌تشکر حضوری توفیق حاصل نشود معذورمان فرمایند .

ازطرف‌بازماندگان‌ذوالقدرشجاعی ـ **هوشنك ذوالقدر**

تشکر و اعتذار

از آقایان علماء اعلام و حجج اسلام جناب آقای نخست وزیر وزراء محترم نمایندگان محترم مجلس سنا موالیان عظام استادان محترم دانشگاه ـ امراءلشگر ـمعاونین‌محترم ـ مدیران کل محترم‌وزارتخانه‌ها ـ قضات محترم دادگستری و دوستان عزیز باوفا و همکاران محترمی که در مراسم تشییع و مجالس ترحیم فقید سعید بزرگوار مرحوم **دکترعلی نور (نورالحکماء)** قدم رنجه فرموده و درویش نوازی و تفقد و دلجوئی از مصیبت زدگان نموده‌اند صمیمانه سپاسگزاری نموده و چنانچه‌بعلت تالمات روحی تاخیری در عرض تشکر حضوری و شرفیابی پیدا شود معذورمان دارند

سلطانحسین تابنده گنابادی ـ جعفر نور ـ اسداله نور ـعبدالولی نور ـ محمد نور ـ مهدی نور ـ کاظم نور ـ غلامرضا نور ـ دکترحسن شفیعیان راد ـ حسین درویش

تشکر و اعتذار

بدینوسیله از ساکنین محترم جنوب تهران و خیابان شهناز که‌با تشکیل مجالس ترحیم و شرکت در مراسم تشییع و ترحیم و هفته‌برادر عزیزمان و پدر بزرگوارمان مرحوم**دکتر علی‌نور (نورالحکماء)**احساسات مودت بی‌شائبه و مراتب حق‌شناسی خودرا ابراز داشته اند صمیمانه سپاسگزاری نموده و چنانچه تاخیری در عرض تشکر حضوری ازفردفرد آقایان بعلت تالمات روحی پیدا شود معذورمان دارند

سلطانحسین تابنده گنابادی ـ جعفر نور ـ اسداله نور ـ عبدالولی نور ـ محمد نور ـ مهدی‌نور ـ کاظم نور ـ غلامرضا نور ـ دکترحسن شفیعیان راد ـ حسین درویش

تشکر و اعتذار

از کلیه ذوات محترمی که در مراسم تشییع جنازه و مجالس ترحیم و تذکر مرحوم‌برادرم عیسی سلطانی باتشریف فرمائی وشرکت و لطف بیکران خود و اظهار همدردی کتبا و تلگرافا مشمول عنایاتم فرموده‌اند بی‌نهایت متشکر و سپاسگزارم سلامت و سعادت همگی را از خداوند متعال خواستار و چنانچه بواسطه تالمات روحی در عرض تشکر حضوری قصوری رخ دهد پوزش میطلبم

آ-۳۰۹۱۹ **سرتیپ دکترمحسن‌سلطانی**

از ذوات محترمی که در تشییع و مجلس ختم مادرم شرکت فرموده و یا بوسیله نامه و تلگراف بنده را مورد تفقد قرار داده اند صمیمانه سپاسگزاریم و اگر بر اثر تالم و گرفتاری در عرض تشکر تاخیری‌رفت امید عفو دارم .

آ-۳۰۸٦۳ **محمد تقی دانش پژوه**

انتصابات کندی در سراسر جهان استقبال شده

● بعقیده اومانیته انتصاب کارشناسان امورکشورهای عقب افتاده برای اداره سیاست خارجی امریکا نشان میدهدکه اروپا دست دوم تلقی خواهدشد

● دیلی تلگراف مینویسد: عصر وزیران خارجه‌بزرك سپری شده‌است وژاپنی‌ها میگویند راسك از مریدان سیاست دالس است

لندن -۱۳ دسامبر -یونایتدپرس ناظرین اروپای غربی امروز گفتند انتخاب دین‌راسك به وزارت خارجه امریکا نشان میدهد که کندی مایل است خود سیاست خارجی‌آن کشور راهدایت کند.

آنها از هیئت جدید سیاست ، خارجی امریکا که مرکب ازدین‌راسك واستیونسن وبولز میباشد تمجید میکنند.

متفقین امریکا در سراسر جهان انتصاب دین‌راسك وچستربولز رابه وزارت خارجه و معاونت آن‌وانتصاب استیونسن رابه نمایندگی آمریکا درسازمان ملل متحد باخشنودی تلقی کرده‌اند.

ولی پکن و مسکو وسایرمراکز کمونیستی درباره این انتصابات‌فعلا ساکت هستند.

فقط «اومانیته» ارگان حزب کمونیست فرانسه می‌نویسد انتصاب متخصصین امور آسیا وکشور های عقب‌مانده از طرف کندی برای‌اداره سیاست خارجی امریکا نشان‌میدهد که اروپا از این‌پس دست دوم تلقی خواهد شد.

رادیو مسکو میگوید دین‌راسك مدیر بنگاه یك‌میلیونر مانندراکفلر بوده است اما اظهار نظر بیشتری نمیکند.

خبرگزاری رسمی رژیم آلمان شرقی نیز راسك را «شریك موثر جنك کره »مینامد.

در خاور دور و هند از انتصاب راسك و چستر بولز که درآن‌نقاط سرشناس هستند استقبال کرده‌اند بخصوص ضد کمونیستهای هوادار بیطرفی از اینکه ایندو اعضاء هیئت سیاست خارجی آمریکا هستند احساس اطمینان میکنند.

انتصاب استیونسن‌نیز بعلت‌آنکه در اغلب کشورهای جهان سرشناس است مورد استقبال قرار گرفته .

روزنامه محافظه کار دیلی میل میان انتصاب دین‌راسك که سرشناس نیست باانتصاب لردهوم از طرف مك‌میلان به وزارت خارجه انگلیس که اوهم سرشناس نبوده مقایسه میکنند.

این روزنامه مینویسد در روسیه وآلمان وفرانسه نیز وزیران خارجه کنونی اشخاص معروفی نبوده‌اند . «دیگر عصر وزیران خارجه بزرك‌و دیپلماسی نوع قدیم سپری شده است »

در ژاپن انتصابات کندی رانشانه آن شمرده اندکه سیاست خارجی آمریکا قرار نیست تغییر اساسی نماید جراید توکیو دین‌راسك رابا دالس فقید مقایسه میکنند و می‌نویسند راسك از مریدان سیاست اوست.

هواپیماهای یو-۲ درالجزایر

سازمان ملل متحد - ۱۳دسامبر- امروز کمیسیون‌سیاسی سازمان‌ملل متحد مجددا بحث پیرامون مسئله الجزایر را دنبال کرد.

اولین سخنران والرین زورین نماینده شوروی بود . زورین بطور کلی تمام قدرت های‌غربی را متهم کرد که‌مسئول ادامهٔ جنك‌استعماری در الجزایرند .

نماینده شوروی امریکا را متهم کرد که هواپیما های یو -۲ خود را برای تجسسات جاسوسی در مرز مراکش و الجزایر و تونس‌والجزایر در اختیار فرماندهان فرانسوی قرار داده است.

هیئت‌مدیره سه‌نفری

هیئتی که مامور رهبری سیاست خارجی امریکا درچهار سال‌ه آینده‌شده ازبسیاری‌جهات انتظارات دوستان ومتحدین آن کشور رابرآورده می‌سازد ونوید یك‌دوره فعال وسازنده را در روابط خارجی امریکا می‌دهد . دین‌راسك ، چستربولز وآدلای استیونسن، درشمار برجسته‌ترین چهره های سیاسی امریکاهستند ودرراس‌آنان‌بایدازشخص رئیس جمهور منتخب نام برد .کندی درواقع‌وزیر خارجه‌اصلی خواهد بود .

در تعیین‌دین‌راسك به‌وزارت خارجه ، کندی آزادی عمل و برتری قطعی خود را در زمینه خارجی ازپیش تامین کرده‌است وزیرخارجه جدید بیش ازهرچیز به اجراواداره خواهدپرداخت . وی‌نقش‌رئیس‌ستاد راخواهدداشت ودرکنار اوسه‌ذهن بسیارنیرومند -کندی، استیونسن وبولز -قرار دارند که‌درکار تنظیم سیاست هاباو یاری می‌دهند .

دین‌راسك باهوش وقابلیت برجسته خود ، ازشهرتی که می‌توانست وزیر خارجه مستقل تری به‌وجود آورد بی‌بهره‌است. همکاران دیگر او، چستربولزو خصوصا استیونسن ،از چنان شهرتی برخوردارند . اما اگر در مورد استیونسن شخصیت بسیار متنفذ اوورقابتی که درامر نامزدی حزب دنکرات باکندی داشت مانع‌انتخابش به‌عنوان‌وزیر خارجه شد ، چستربولز بیشتر به‌سبب لیبرالیسم‌تند خودناگزیر است به معاونت وزارت خارجه قناعت کند .

بولز از مردانی است که می‌کوشند بین‌ایدئالهای جامعه امریکائی ومقتضیات عملی در سیاست خارجی تعادل بیشتری برقرار کنند . اوکه سالها در هند بسربرده وسفرهای طولانی به‌آسیا وافریقا کرده ، نه‌تنها بیطرفی را دردنیای آسیائی - افریقائی به‌چشم یك‌امر «غیر اخلاقی» نمی‌نگرد ، لزومی‌هم در دفاع ازسیاست های نامطلوب‌از نظر آنان نمی‌بیند . اونیز مانند استیونسن مدافع بزرك دنیای جنوبی در دستگاه عالی رهبری سیاست خارجی امریکا خواهد بود ، اگرچه ممکن است از سیاستهای تندتر و بی‌پرواتری طرفداری کندوتحولات‌شدیدتری رادر روابط امریکا بابعضی‌از دوستان ومتحدینش بخواهد .

ولی چنان نیست‌که به‌دین راسك نقش‌کم‌اهمیت‌تری واگذار شده باشد . دستگاه وزارت خارجه‌امریکا چنان‌نیست که‌جنبه های اداری‌و اجرائی آن مهم‌ترین جنبه‌هارا تشکیل‌ندهد .تازه‌کاری امریکا درصحنه بین‌المللی و روش «غنیمت» که در انتخاب مامورین عالی‌رتبه سیاسی وسفرا ونمایندگان درآن کشورمعمول بوده‌است -سپردن این سمت‌ها به‌کسانی‌که کمك های بیشتری به‌حزب فاتح کرده‌اند -وهمچنین سیل اشخاصی که‌درسالهای‌پس ازجنك بدون گذراندن مراحل لازم وبدون دقت‌های ضروری به وزارت خارجه سرازیر شدند ، موجب آن‌گردیده که توانائی سرویس خارجی بامسئولیت های آن تناسبی‌نداشته‌باشد .حوادثی مانند یو-۲و جریان عمومی اداره کمك‌های خارجی امریکا نشان داده که‌وزارت‌خارجه به‌اصلاحات اداری نیازمند است .

مردی مانند دین‌راسك با سوابق سیاسی طولانی ، اطلاعات وسیع وقابلیت‌اداری درخشنده‌ای که‌درسمت های مختلف اثبات شده خواهد توانست دستگاهی بوجود آورد که‌توانائی اجرای نظریات‌وافکار بلندیکی‌ازبهترین هیئت‌های ممکن راداشته باشد. علاقه‌او به روشهای ماعمولی و «کلاسیك» دیپلماسی به ایجاد سنت سیاسی در وزارت خارجه امریکا کمك خواهد کرد .

برروی‌هم سه‌نفری که‌هیئت مدیره واقعی‌وزارت خارجه‌امریکا را تشکیل می دهند می توانند بهترین پاسخ امریکا به‌مسائلی باشند که‌دشوارتراز همیشه در برابرآن کشورقراردارند -مقابله بابلوك‌کمونیست که‌اگرچه دیگر یك پارچه نیست ولی از همیشه مهاجم‌تراست ، کنار آمدن با دنیای توسعه‌نیافته که ازهمیشه حساس‌تراست‌وتحکیم اتحادغرب که به‌ندرت بیش ازاین آسیب پذیر بوده است .

داریوش همایون

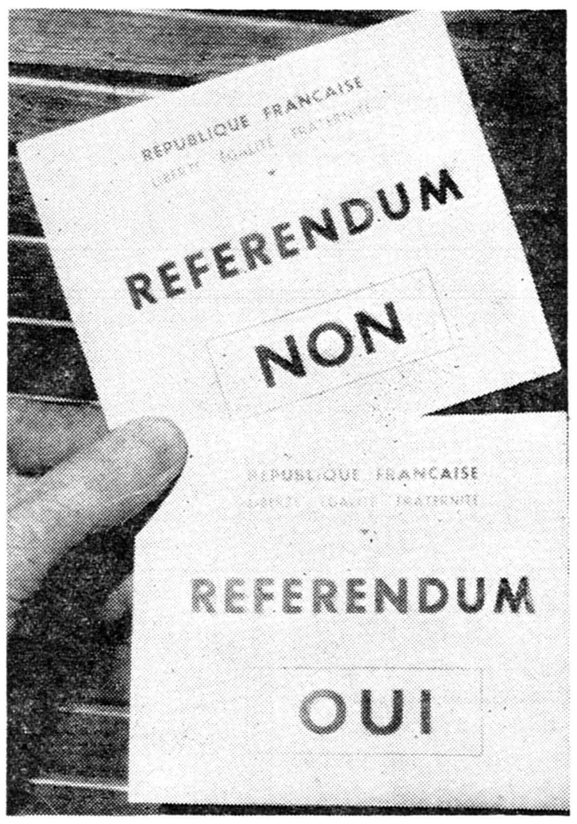

۱۴۰ میلیون برك‌ازاین‌اوراق‌در فرانسه چاپ می‌شود تا برای رفراندوم۸ ژانویه آماده باشد .

موضوع رفراندوم « الجزایر فرانسه یا جمهوری الجزایر» است نیمی از اوراق «آری » است و نیم دیگر « نه »

احضار افراد ارتش سرخ

مسکو - امروز روزنامه ستاره سرخ ارگان وزارت دفاع شوروی طی مقاله‌ای به تمام افسران جزء و سربازان ارتش سرخ پیامی فرستاده که د رآن خاطر نشان شده است در شرایط کنونی که هر لحظه‌خطر حمله امپریالیستی و جنك جدیدی وجود دارد تمام نفرات ارتش باید هوشیاری و آمادگی خود را افزایش دهند.

دوگل مصمم باجرای رفراندوم است

بقیه از صفحه اول

مقامات رسمی در الجزایر اظهار میدارند که تاکنون پلیس ۶۰۰ نفر را توقیف کرده و بسیاری دیگر را نیز چنانچه به آنها دسترسی پیدا کند بازداشت خواهد نمود .

گزارش میرسد که بسیاری از رهبران مهم دست راست فراری شده‌اند هرچند تمرکز عظیم نیرو های مسلح جلوی اغتشاشات را در الجزایر واران گرفته اما انبار باروت دست نخورده و منفجر نشده در این دو شهر باقی مانده است .

بعد از ظهر سه شنبه در محله قدیمی اسلامی کازبا چند بار صدای رگبار مسلسل‌برخواست امادر اغلب نقاط شهر مردم با عصبانیت وهیجان ناگزیر دست از تظاهرات برداشتند.

در اران‌که تا آخر وقت دیروز به تعداد تلفات آن شش تن اضافه‌شد از رژه دانشجویان در قسمت‌مسلمان نشین شهر جلوگیری بعمل آمد .

در «بون» پلیس بسوی گروهی‌از اروپائیان که دست به اغتشاش‌زده بودند تیر اندازی کردو چندنفر را کشته و ۴۰ نفر را زخمی‌نمود. این عده مقارن با ورود دوگل دست به تظاهرات زده بودند چند دقیقه بعد درهمان شهر پلیس مجددا بسوی مسلمانان تیراندازی کردو حداقل دو نفر راکشت .

دوگل در حالی‌به پاریس بازگشت که۱۱۸نفر ضمن مسافرت اوبالجزایر کشته شد ودوهزار تن زخمی گردیده بودند. وی پس از بازگشت‌خطاب به گروهی از وزراء و اعضای مجلس فرانسه اظهار داشت که اغتشاشات الجزایر در تصمیم قاطع او مبنی‌بر اعطای خود مختاری به آن سر زمین کوچکترین تغییری نداده است .دوگل در فرودگاه پاریس گفت کثرت تعداد مستقبلین درمن تاثیر بسیار گذارد. ما فقط یك سیاست داریم که ناگزیر از تعقیب آن هستم .

سازمان همکاری و توسعه اقتصادی

برای مقابله بارقابت اقتصادی کمونیسم درسراسر دنیا سازمان جدیدی باشرکت امریکا وکانادا تشکیل میشود

پاریس -۱۳ دسامبر - یونایتدپرس وزرای آمریکا وکانادا و ۱۸کشور اروپائی امروز درپاریس گردآمدند تادر مورد ایجاد یك اتفاق جهانی جدید اقتصادی که برای مقابله با رقابت اقتصادی کمونیست‌هادرسراسر دنیا باید فعالیت نماید گفتگوکنند دراین جلسه اساس سازمان‌همکاری وتوسعه اقتصادی (او.ای.سی. دی) مورد بررسی واقع شد.

فردا نیز وزرای امریکا وکانادا به اتفاق وزیران ۱۸کشوراروپائی عضو سازمان مذکور طرح سازمان جدید راامضاء میکنند.

در مذاکرات اقتصادی علاوه بر ۱۵کشور عضو ناتو دول اطریش و ایرلند واسپانیا وسوئد و سوئیس نیز شرکت دارند.

ازطرف یوگسلاوی نیز یك نماینده ناظر که معاونت وزارت خارجه آن کشور رادارد شرکت کرده است

ازطرف امریکا دوگلاس دیلون درمذاکرات‌شرکت‌دارد. کشورهای کوچك در این جلسه ازنظرنماینده هلند که طرفدار ایجاد یك همکاری بیشتر در زمینه بازرگانی خارجی بود پشتیبانی کردند.

ولی دیلون بانظر نماینده هلنددر اینکه دامنه قدرت (او.ای. سی .د) رادر زمینه بازرگانی بیافزایند مخالفت کرد.

وی پیشنهاد کرد میان آمریکاو کانادا از یك طرف واعضاء این سازمان همکاری نزدیکتری برقرار شود واعضاءبازارمشترك شش کشور وبازار آزاد هفت کشور اروپا یعنی آلمان وفرانسه وایتالیا و هلند و بلژیك ولوکزامبورك از یك طرف و انگلستان و سوئد و نروژ وسوئیس ودانمارك وپرتقال از طرف دیگر همکاری کنند.

این سازمان جانشین سازمان همکاری اقتصادی اروپا خواهد شد که‌آمریکا وکانادا درآن عضویت نداشتند.

زیردریائیهای پولاریس خطر موشکهای شوروی را ازبین برده‌اند

لندن - ۱۳دسامبر - آسوشیتد پرس-هارولدواتکینسن وزیر دفاع انگلیس فاش کرد که‌روسهابمقدار قابل ملاحظه‌ای برمقدار موشکهای میان برد خود درسراسرخاك‌شوروی افزوده‌اند .

وزیر دفاع انگلیس در موقع‌بحث دفاعی در مجلس عوام گفت ولی‌در عوض زیردریائی های اتمی امریکا مجهز به‌موشکهای پولاریس ،وضع دفاعی غرب را در برابر شوروی تحکیم بخشیده است .

موشکهای پولایس وضع دفاعی غرب را بحدی تقویت کرده‌است که اگر یك حمله اتمی از طرف شوروی صورت گیرد بلافاصله میتوان باپولاریس انتقام گرفت .

یک ژنرال آلمانی رئیس کمیته نظامی ناتو شد

پاریس - ۱۳ دسامبر - رویتر - روسای نظامی پانزده کشور عضو ناتو جلسات دو روزه‌ای برای تهیه طرح مقدماتی شورای وزیران‌ناتو که جمعه منعقد خواهد شد تشکیل دادند .

انتظار میرود امریکا در این جلسات و شورای وزیران پیشنهاد کند که قوای‌ناتو باسلاحهای‌جدید اتمی مجهز شوند .

در این جلسه ژنرال « آدولف هویزینگر» بازرس کل قوای‌آلمان بریاست کمیته دائمی نظامی ناتو انتخاب شد .

وی از اول آوریل ۱۹۶۱ سمت خودرا اشغال خواهدکرد.هویزینگر که قامت کوچکی دارد در زمان امپراطوری‌ویلهلم دوم وارددانشکده افسری آلمان شد و در ۱۹۳۱ بادرجه سروانی وارد ستاد ارتش آلمان گشت . وی در ۱۹۳۷ به قسمت عملیات ستاد کل آلمان منتقل شد .

در توطئه ۲۰ ژوئیه ۱۹۴۴ از طرف گروهی از ژنرالها علیه‌هیتلر او هنگام انفجار بمب کنارهیتلر ایستاده بود وزخمی شد. اماگشتاپو مدتی وی را بازداشت کرد امابعدا او را آزاد کردند .

بعد از تشکیل حکومت فدرال آلمان غربی وی یکی از دومشاور نظامی آدنائر بشمار میرفت و در ۱۹۵۵ به درجه سپهبدی‌رسید .

در ژوئن ۱۹۵۷ وی به سمت بازرس کل ارتش آلمان منصوب شد و به درجه ارتشبدی ارتقاء یافت .

از فردا آغاز هفته‌سوم نمایش)

شاهکار خیره کننده و پدیدهٔ ارزندهٔ سینمای شوروی

سرنوشت یک انسان

دوبله فارسی

باشرکت وکارگردانی : سرگی بوندارچوک

درسینماهای سعدی - نیاگارا

بانوان باسلیقه
شیکترین بارانی وپالتو را
از مغازه
پیرایش
خریداری میکنند .
بارانیهای امپرمآبل. دو رو. یك رو دوخته شده
تحت نظر متخصصین
خارجی از بهترین
پارچه‌های آلمانی
با طرح‌های‌آخرین
مدل را فقط در
مغازه پیرایش
بیابید.

«فقط ۲۰ روز»
حراج فوق‌العاده ستاره آبی- آبادان
یك موفقیت بی‌نظیر وغیرمنتظره
برای تهیه
احتیاجات زمستانی شما وکودکان شما
۱-۲ آ-۳۴۴۷۶

علم وزندگی
باقطع بزرك «دوهفتگی»
منتشر شد
کتاب دهم‌بزودی‌منتشرمیشود
آ-۳۰۶۳۵ ۱-۲

تجدیدانتخابات‌سندیکای کارگران گرمابه‌ها

روز ۲۴آذر فردا از ساعت۸صبح تا۷بعدازظهربرای تجدید انتخابات سندیکای کارگران گرمابه‌های طهران در محل اتحادیه اخذرای بعمل خواهد آمد . بدینوسیله بعموم کارگران اطلاع داده میشود که از حق قانونی خود استفاده نمایند.

سندیکای کارگران گرمابه‌های استان طهران
آ-۳۰۸۵۳

آگهی مناقصه

شرکت سهامی کارخانجات قند ایران ۶دستگاه جر اثقال الکتریکی مورد نیاز کارخانه های قند تابعه را از طریق مناقصه خریداری می نماید و شرایط و مشخصات کالا دراداره خرید خارجی شرکت واقع درخیابان شاهرضا مقابل فرصت موجود است پیشنهادات تا آخر وقت اداری روز ۱۸ر۱۱ر۳۹ قبول و در ساعت ۱۰ صبح روز بعد باز و رسیدگی خواهد شد شرکت در مناقصه بمنزله قبول کلیه شرایط مناقصه است .

بمنظور تشکیل جمعیت اراکیهای مقیم تهران از عموم همشهریان گرامی‌تقاضامیشود که درساعت ۹صبح روز جمعه ۲۵آذرماه ۳۹ در محل آموزشگاه خزائلی واقع در خیابان شاه‌آباد کوچه ظهیرالاسلام باتشریف‌فرمائی خود اینجانب را قرین مباهات فرمائید .

دکتر محمد خزائلی
آ-۳۴۵۶۶

تلویزیون المپیك محصول ۱۹۶۱ آمریکا مجهز بدستگاه رادارکه از دور بدون سیم کنترل میشود
نماینده انحصاری: شرکت جواهری - خیابان باب همایون سرای همایون تلفن ۳۰۳۳۲۵
آ-۳۴۶۵۴

نمایش فیلم جالب وموفقیت آمیز آفت زندگی (مرفین) درسینماهای ایران - تهران همچنان ادامه خواهد داشت
آ-۳۴۶۴۶

شوروی بزرگترین ناوگان زیردریائی و امریکا بزرگترین ناوگان روی آبی را دارند

لندن ـ ۱۵ دسامبر ـ یونایتد پرس ـ امروز موسسه « ناوگان جینز » اعلام کرد که روسیه بیش از کلیه کشور های دیگر دنیا زیر دریائی حاضر یادردست ساختمان دارد . ـ از جمله درحدود شش زیر ـ دریائی اتمی که بعضی از آنها آماده بکار هستند .

برنامه ساختمان زیردریائی روسها طبق نظر کارشناسان براساس این طرح استوار است که در صورت بروز جنك دول متحد امریکا رادر پیمان ناتو از گرسنگی به تسلیم وادارند .

تعداد زیردریائی های روسیه را موسسه مذکور میان ۴۵۰ و ۵۰۰ تخمین زده‌است . لااقل شش فروند آنها اتمی و شش فروند قادر به پرتاب موشك هدایت شونده میباشند .

امریکا در مقابل ۱۷۳ زیردریائی دارد که ۱۷ فروند آن اتمی است و سه زیردریائی اتمی او قادر به پرتاب موشك از زیر آب وبسیاری از آنها قادر به پرتاب موشك هدایت شونده هستند .

ضمنا امریکا ۲۱ زیردریائی اتمی در دست ساختمان دارد و قراراست تا ۱۹۶۷ این کشور ۷۵ زیردریائی اتمی که ۴۵ فروند آنها قادر به پرتاب موشك اززیر آب هستند به آب اندازد .

در مقدمه شماره ۶۳ نشریه «موسسه جینز » ناشر آن «بلاك من» میگوید اگر در جنك دوم جهانی کمی بیش از یك پنجم زیردریائی های کنونی روسیه در اختیار آلمان بود میتوانست فقط با لطمه ای که به حمل مواد غذائی به انگلستان وارد میساخت آن کشور را ازپای درآورد .

وی مینویسد روسها هنوز زیر دریائی که قادر به پرتاب موشك از زیر آب باشد ندارند ولی باتوجه به پیروزیهای فضائی روسها میتوان گمان کرد که در این زمینه خواهند توانست بزودی وارد شوند.

روسها لااقل سه زیر دریائی اتمی سه هزار تنی دارند که میتواند با سرعت سی گره دریائی حرکت کند.

ضمنا ۶ زیر دریائی ۳۲۰۰ تنی دارند که میتوانند موشك هدایت شونده پرتاب کنند.

جینز مینویسد مسئله اصلی که در برابر ناوگان امریکا و انگلستان و سایر اعضاء ناتو قرار دارد آمادگی برای مقابله با این همه زیر دریائی است.

۵ ناوگان زیر دریائی

روسها دارای پنج ناوگان زیر دریائی در اقیانوس کبیر، اقیانوس اطلس ، دریای بالتیك ، دریای سیاه، و اقیانوس منجمد شمالی هستند .

ولی نشریه میافزاید که امریکا کماکان موثرترین و فعالترین و نیرومند ترین ناوگان زیر دریائی و روی آبی را در اختیار دارد.

در میان واحد های برجسته امریکا ناو هواپیما بر اتمی « انترپرایز » و چندناوهواپیمابر بزرك نوع «فورستال» نخستین ناو اتمی موشك انداز بنام « کیتی هاوك » و نخستین توپدار اتمی بنام « بین بریج » و چندین رزمناو و ناو شکن موشك انداز را نام میبرد.

بلاك من پرتاب موفقیت آمیز موشکهای پولاریس رااز زیردریائی جرج واشنگتن موفقیتی مانندموفقیت انفجار نخستین بمب اتمی میداند.

بلاك من می نویسد عصر نبرد ناو و ناو شکن سپری شده است . ودر آینده واحد های اصلی نیرو های دریائی ناو های اتمی خواهند بود که هم زیر آب و هم روی آب قادر بعملیات هستند.

حمله نیروی دست راست به پایتخت لائوس آغاز شد

سفارت امریکا در « وینتیان » نیز اعلام کرد که در خیابان های وینتیان میان قوای کونك‌له‌وپاتت‌لائو باقوای حکومت جدید دست راست جنگهای سختی جریان‌دارد.

خبرگزاری تاس نیز این خبر را تائید کرده‌است که یکعده از عناصر راست به داخل شهروینتیان رخنه کرده‌اند و اکنون مشغول جنك هستند .

طبق خبررادیوئی به‌عناصرپاتت‌لائو امروز دستور داده شد جنك داخلی دامنه داری را در لائوس آغاز کنند .

این فرمان پس‌از صدور فرمان پادشاه لائوس « ساوانك واتانا» در مورد عزل حکومت‌شاهزاده سواتا فوما که طرفدار اصل « بیطرفی » بود صادر شد .

طبق فرمان پادشاه لائوس ازاین پس اداره کشور با رژیم انقلابی دست راستی که در ساواناکت مستقر شده خواهد بود .

فرمان پادشاه امروز خطاب‌به ژنرال فومی نوساوان رهبر دست راست صادر شده‌است .

بلافاصله یك هیئت هفت نفری که کابینه نیمه رسمی دست راست را تشکیل میدهند به لوانك‌پرابانك پایتخت شاهی پرواز کردتاحکومت جدیدرا تشکیل‌دهد . نخست‌وزیری این حکومت باشاهزاده بون اوم میباشد . معاونت نخست وزیر و وزارت دفاع بر عهده ژنرال فومی است .

امروز نخستین جلسه کابینه جدید تشکیل شد و سیاست کلی کشور را تصویب کرد .

چون رابطه امریکا با حکومت پادشاهی برقرار است‌شناسائی‌مجدد حکومت جدید لائوس ضرورت ندارد و امریکا بخودی‌خودحکومت شاهزاده بون‌اوم رامیشناسد وطبق گفته ماموربن امریکا این کشور کمك خود را به حکومت قانونی لائوس ادامه خواهد داد .

بدنبال انتشار فرمان جنك‌داخلی به قوای طرفدار کمونیست‌پاتت‌لائو دستور داده شد از شهر وینتیان دفاع کنند .

گرچه خبری از رسیدن‌هواپیما های جدید روسی در دست نیست ولی فرودگاه وینتیان هنوز بازاست و مامورین سروان کونك له در فرودگاه منتظر تحویل سلاح‌های روسی هستند .

روسهاتاکنون‌تفنك و خمپاره‌انداز و توپ به لائوس فرستاده‌اند .

فرماندهان پاتت لائو لباس چتر ـ بازان کونك‌له راپوشیده‌با سربازان غیر منظم خود در پایتخت سیاسی لائوس با قوای دست راست ژنرال فوما که به شهر آمده‌اند میجنگند.

کونك‌له طی اعلامیه ای گفته است قوای چین ملی و ویتنام‌جنوبی و امریکا و سیام به نیرو های‌ژنرال فومی ملحق شده‌اند .

الجزایر رو به آرامش می‌رود

دیروز تعداد بیشماری در شهر الجزیره جنازه‌های قربانیان قیام خونین سه روز اخیر را تشییع کردند

الجزیره ـ۱۳ دسامبر ـ خبرگزاری فرانسه ـ کودوفرژا مدیر قسمت مطبوعات نماینده کل دولت فرانسه در الجزایر طی یك کنفرانس مطبوعاتی خاطرنشان ساخت که در شهر اران و الجزایر آرامش برقرار بود.

یکی از دلایل بازگشت آرامش درالجزایر بازشدن سینماها است

مدیر قسمت مطبوعات نماینده کل فرانسه درالجزایر درپاسخ سئوالی گفت چنانچه‌صاحبان مغازه‌ها به‌کار خودمشغول‌نشوند تصمیمات‌انضباطی درمورد آنها اتخاذ خواهد شد.

دیروز مراسم تشییع جنازه‌وتدفین قربانیان مسلمان درروزهای اخیر عصیان در الجزایر جریان داشت. اکثر قربانیان در قبرستان بالای محله کازبا بخاك سپرده شدند.

درخیابان شمالی کازبا که‌به قبرستان ختم میشود جمع زیادی از مسلمانان که غیر ممکن بود تعداد آنهارا تخمین زد درحالیکه‌درصفوف چسبیده بهم حرکت میکردندبسوی قبرستان رهسپار شدند.

درقبرستان نیز جمعیت زیادی حضور داشتند . زن‌ومرد پیروجوان وحتی کودکان نیز در مراسم‌تدفین شرکت داشتند.

در پیشاپیش جمعیت پرچم سبز رنك بزرگی از ملیون الجزایردیده میشد . هنگام بخاك سپردن کشته شدگان مسلمان جمعیت مرتبافریاد میزد :«زنده‌باد فرحات عباس» «الجزایر برای الجزایریها»

نیروهای انتظامی درتمام مدت کاملا مراقب حفظ نظم بودند.

درحوادث اخیر الجزایر نیروهای انتظامی برای پراکنده ساختن تظاهر کنندگان از گاز اشك‌آور استفاده میکردند.

دراین عکس انفجار یك نارنجك اشك‌آور درکنار یکی از تظاهر کنندگان دیده میشود . خبرگزاری فرانسه

کنفرانس وزرای غربی درباره لائوس

پاریس ـرویتر ـ۱۳ دسامبر ـ یك سخنگوی وزارت امور خارجه فرانسه اظهار داشت که احتمالا وزرای خارجه سه دولت بزرك غرب درپایان هفته جاری درپاریس جلسه‌ای تشکیل و اوضاع لائوس را مورد مطالعه قرار خواهند داد.

هرسه وزیر یعنی لردهیوم از انگلستان ، موریس‌کوودومورویل از فرانسه وکریستیان هرتر از امریکا برای شرکت درجلسات شورای وزیران پیمان ناتو روز جمعه به‌پاریس خواهند آمد.

هرسه کشور بزرك غربی عضو کنفرانس ژنو درسال ۱۹۵۴ بوده‌اند که بوضع جنك هندوچین رسیدگی کرد.

رئیس کمپانی فورد وزیردفاع امریکاشد

واشنگتن ـ۱۳ دسامبر ـ آسوشیتد پرس ـ کندی‌رئیس جمهوری‌منتخب آمریکا در یك کنفرانس مطبوعاتی «مك‌نامارا» رئیس شرکت فورد را بعنوان وزیر دفاع خود معرفی کرد وزیر دفاع جدید آمریکا از اهالی سان‌فرانسیسکو است و مانند کندی ازدانشگاه هاروارد درجه گرفته است.

مك‌نامارا باقبول شغل جدید خود منافع مالی فراوانی را قربانی‌میکند اوبابت وزارت دفاع آمریکا ۲۵هزار دلار درسال حقوق خواهد گرفت و حال آنکه در شرکت فوردسالیانه در حدود ۴۰۰ هزار دلار حقوق میگیرد .

وی به‌خبرنگاران گفت ۲۴هزار دلار در شرکت فورد سهام دارد ولی می‌خواهدسهام خودرا از شرکت خارج کند.

وقتی آیزنهاور رئیس جمهوری آمریکا چارلز ویلسون را به‌عنوان وزیر دفاع‌خود به سنا معرفی کرد سناتورها تقاضا کردند که وی‌برای جلوگیری از اغراض شخصی‌سهام خودرا از شرکت جنرال موتورخارج کند.

امشب درسینماهای

دنیا ـ دیانا

شاهکار بزرك وتاریخی که‌درچندماه گذشته پرده سینماهای جهان را بلرزه در آورده است

شیطان سیاه

سینماسکوپ ـ دوبله بفارسی در ایتالیا
محصول مشترك ایتالیا ـ فرانسه
باشرکت سه چهره معروف سینما

ماوریتسیو آرنا ـ میلی ویتاله

نادیاگری

آ ـ ۳۴۶۵۲

آگهی های تسلیت

جناب آقای سعیدی فیروز آبادی

با نهایت تاثر کارمندان اداره اجراء کل در آمدشهرداری مصیبت وارده‌را به آنجناب تسلیت می گویند .

جناب آقای هوشنك ذوالقدر شجاعی

درگذشت نابهنگام پدر بزرگوارتانرا از صمیم قلب تسلیت عرض نموده بقای عمر سرکار و فامیل محترم را از خداوند خواستار است .

آ ـ ۳۴۵۶۸ نیشابور: غلامعلی بیداد

با اندوه فراوان درگذشت شادروان سرکار سرهنك خورسند را بعموم بازماندگان آنمرحوم تسلیت عرض می داریم .

گرگان ـ سرتیپ ناصر اسکوئی و بانو

همکار ارجمند آقای هوشنك ذوالقدر شجاعی

خبر درگذشت ناگهانی پدر بزرگوار شما موجب‌نهایت تاثرو تاسف عموم همکاران گردید اینجانب و کلیه کارکنان و دانش آموزان دبیرستان کمال‌الملك در مصیبت وارده‌سهیم و شریك بوده و به جنابعالی و بعموم‌بازماندگان تسلیت‌عرض نموده سلامت و سعادت جنابعالی‌وخانواده محترم را ازخداوند خواستاریم. رئیس‌دبیرستان کمال‌الملك نیشابور. حسن ناصری

جناب آقای سعیدی فیروز آبادی مدیریت کل محبوب امور مالی شهرداری :

کارمندان اداره در آمد آب بهاء و بروبالکن و اسفالت مصیبت‌وارده را به آنجناب تسلیت گفته بقاء عمر بازماندگان آنمرحوم را از خداوند متعال خواهانیم .

پرویز برخوردار ـ محمد علی شکرالهی ـ پرویز روانبخش ـ محمود شیرازی ـ جواد دهناد ـ محمد حسین‌خرمشاهی ـ علی اصغر تنها ـ محمد حریه ـ محمد دهقان ـ علی‌شهبازیان ـ هاشم مهدوی ـ احمد ابریشمی ـ فضل‌الله ریاحی

با نهایت تاثرو تالم کارمندان آزمایشگاه بیمارستان پهلوی مصیبت وارده را حضور جناب آقای دکتر آژیر استاد و ریاست محترم آزمایشگاه تسلیت عرض نموده ضمن اینکه همگی خودرا در فاجعه بزرك شریك می دانیم صبر جزیل و بقای عمر برای آنوجود ارجمند و خانواده محترم مسئلت داریم

آ ـ ۳۰۷۳۱

جناب آقای حیدرقلی دانشور

باقلبی اندوهبار مصیبت وارده راتسلیت عرض نموده بقاء وعزت خاندان محترم را ازایزد منان خواهانیم.

رفیعی ـ کریمی ـ سیف‌الهی ـ علیشاهی ـ بحرانی ـ ترابی

استاد گرامی جناب آقای دکتر آژیر

با نهایت تاثر درگذشت ابوی را تسلیت‌عرض می‌نمائیم

دانشجویان آزمایشگاه مرکزی بیمارستان پهلوی

جناب آقای سعیدی فیروز آبادی

مصیبت وارده به آنجناب را تسلیت عرض می نماید .

کارمندان اداره کل بازرسی شهرداری تهران

جناب آقای سعیدی فیروز آبادی مدیرکل محترم شهرداری

کارمندان اداره کل دفترشهرداری مصیبت وارده را تسلیت عرض نموده بقاء عمر آن خانواده را از خداوند متعال خواستاریم .

صالحی ـ بابائی ـ صانع ـ اسلامی ـ لواسانی ـ نخعی ـ دیلمقانی ـ سلطانی ـ رجبی ـ ترقی ـ نادری

جناب آقای سعید فیروز آبادی مدیر کل شهرداری تهران

بدینوسیله درگذشت مرحوم ناصر ملك افضلی را از طرف خود و کارمندان اداره کل فنی شهرداری به جنابعالی و خانواده محترم تسلیت عرض نموده بقا و دوام وجود ذیقیمت سرکار را از خداوند مسئلت دارم .

مدیر کل فنی شهرداری سرهنك مهندس حریری

جناب آقای دکتر دانشور

مصیبت وارده را بجنابعالی وفامیل محترم تسلیت عرض مینمایم.

محمدعلی راشدی

آقای مهندس امیر ایمنی

از طرف خود وکارکنان کارگاه اصفهان باینوسیله فوت پدربزرگوارتان راتسلیت عرض نموده وبقای عمرشما وخانوادهٔ محترمتان را از درگاه‌ایزد متعال خواستارم .

رئیس کارگاه اصفهان ـ شرکت «رشه»مهندس ساتراب

مصیبت وارده را بجناب آقای سعیدی فیروزآبادی مدیریت کل امورمالی شهرداری ، تسلیت عرض نموده بقای عمر وسلامت خاندان ایشان را آرزو میکنیم.

عبدالرحیم صنیعی ـ محمد شهبازفر ـ طوسی ـ صفاکیش ـ علی فرهادی ـ قره داغی ـ حمیدی ـ علینقی میرشکرائی ـ علی‌اکبر گودرزی ـ علی اصغر مینوچهر.

کلیه کارکنان اداره درآمد عوارض بار شهرداری‌تهران مصیبت مولمه را بجناب آقای سعیدی فیروز آبادی مدیر کل شهرداری تهران تسلیت عرض نموده وبقای عمر بازماندگان آنمرحوم را ازخداوند متعال خواهانیم.

علینقی میرشکرائی ـ کاشانی ـ خرازی ـ اخوان ـ رافق زیبا ـ تعاطفی ـ کوزه کنانی ـ سروان فلکه ـ لطیف‌کار ـ بهاءالدین طه ـ احمدی ـ دهناد ـ علیمردانی ـ اصغری ـ عبدحق ـ ویسه ـ امین‌الرعایا ـ صارمی ـ مساعد ـ حشمتی ـ فتحی‌زاده ـ بیاتی ـ منگنه وچند امضای دیگر.

جناب آقای فیروز آبادی مدیر کل امور مالی شهرداری

مصیبت وارده را از طرف خود و کارکنان اداره کل موتوری و آتش نشانی تسلیت عرض می نمایم .

رئیس اداره کل موتوری و آتش‌نشانی ـ مهندس ساحلی

جناب آقای دکتر دانشور

مصیبت وارده را به آنجناب و خاندان جلیل تسلیت عرض مینمایم.

محمدعلی مولوی

جناب آقای دکتر دانشور

مصیبت وارده را به آنجناب وخاندان جلیل تسلیت عرض مینمایم. آ ـ ۳۰۸۳۹ جواد فرخی

جناب آقای سعیدی فیروزآبادی مدیر کل محترم امور مالی شهرداری تهران

کارمندان درآمد حوزه شمیرانات مصیبت وارده را بخانواده محترم آن جناب تسلیت عرض وبقاء خاندان‌حضرت عالی را ازخداوند خواهانند.

سلیمانی ـ اکبری ـ گلدست ـ یوسفی ـ توکلی ـ تولائی ـ مرسل‌پور ـ فرامرزی ـ درفشان ـ مقدم ـ آشنیانی دولت آبادی ـ رستمی ـ ثانی ـ عباس‌علی ـ حمیدی ـ مهندس سهراب . آ ـ ۳۰۸۴۳

درگذشت مرحوم سیدعلی فاطمی اردکانی را ببازماندگان آنمرحوم بخصوص دوست عزیزمان آقای مهندس علی میراب زاده تسلیت میگوئیم.

کارمندان اداره آمار وزارت صنایع و معادن

جناب آقای دکتر دانشور سرپرست سازمان مبارزه باسل وآسایشگاهها

ازطرف عموم پزشکان وکارمندان آسایشگاه شاه آباد مصیبت مولمه را تسلیت گفته دوام عمر و سلامت جنابعالی وفامیل محترمتان را ازخداوند خواهانم.

آ ـ ۳۰۸۳۵ رئیس آسایشگاه شاه‌آباد ـ دکتردانش

جناب آقای دکتر آژیر استاد بزرگوار

مصیبت وارده را به آنجناب و خانواده محترم تسلیت عرض می نمائیم .

مهین دخت ضیائی ـ نصرت شرافت ـ مخصوصه قدیری

جناب آقای فیروز آبادی مدیر کل محترم امور مالی شهرداری تهران

مصیبت وارده بجنابعالی نهایت مایه تاسف اهالی جنوب شهر گردیده استدعا داریم عرض تسلیت ما را برای دوام و بقاء خانواده معظم خودتان قبول فرمائید .

حاجی محمد حاجی ناظر ـ شیخ احمد حاجی ناظر ـ حاج محمد کاظم محب ـ سید محمد طباطبائی ـ صلاحی ـ شهوازفر

مدعی نخست‌وزیری کنگو

آنتوان‌کیزنگامعاون سابق لومومبا اعلام کرد که «تنها نخست‌وزیر قانونی من‌هستم»

لئوپولدویل ـ ۱۴ دسامبر ـ آسوشیتد پرس و یونایتد پرس ـ آنتوان گیزنگا معاون سابق‌لومومبا نخست وزیر سابق کنگو امروز خودرا بعنوان تنها نخست وزیر قانونی کشور کنگو معرفی کرد و اعلام داشت که پایتخت حکومت قانونی او شهر استانلی‌ویل (مرکز ایالت اورینتال) است .

گیزنگار در تلگرامی که‌برای داك هامر شولد دبیر کل سازمان ملل متحد ارسال داشت اعلام‌کرد که کرسی نخست وزیر کنگو را پس از بازداشت لومومبا اشغال‌کرده و پایتخت کنگو را از لئوپولد ویل باستانلی ویل انتقال داده‌است .

تلاش گیزنگا برای جانشینی لومومبا بیم جنك داخلی دا منه دار دیگری را در کنگوباشرکت‌موبوتو و گیزنگا تشدید کرده‌است . سربازان موبوتو برای مقابله بارژیم رقیب در استانلی ویل بحالت‌آماده باش درآمده اند .

اماروش آینده فرماندهی نیرو های سازمان ملل در کنگو پس‌از آنکه دو دولت دیگر خروج قوای خودرا از فرماندهی‌ملل متحد اعلام کردند ناگوار خواهد بود . باید دانست که پس از خروج قوای‌چهار دولت از فرماندهی سازمان ملل متحد در کنگو یکسوم از نیروی ملل متحد در آن کشور کاسته شد .

در سازمان ملل دولت شوروی تهدید کرد که اگر هم پرداخت مخارج عملیات سازمان ملل متحد در کنگو به عهده تمام اعضای سازمان گذاشته شود آن کشوراز پرداخت سهم خود امتناع خواهد ورزید .

از امشب در سینماهای

رکس ـ رویال

دومین هفته نمایش موفقیت‌آمیز فیلم

سه تفنگدار

دوبله فارسی (درهالیوود) رنگی ـ آغازگردید

باشتراك : لاناترنر ـ جین کلی ـ وان هفلین ـ جون الیسون

(سه تفنگدار) تنها فیلم تاریخ سینما است‌که هرکس در هرسن وطبقه‌ای‌که باشد آنرا تماشاکرده و دیدنش را بهمه آشنایان خود توصیه خواهدکرد

آ ـ ۳۴۶۴۸

نوشتهٔ: ماکس کلو
ترجمهٔ: م. تاراجی

در لائوس: شمشیرها را نکان میدهند.

قدرت واقعی

در کشوریکه عملا هیچگونه سازمان اداری خارج از شهر ها وجود ندارد چنین تاکتیکی معجزه آسانیست قدرت واقعی در دست کسی است که بخود زحمت اجرای آن را بدهد .

من در لائوس بیك هیئت بین‌المللی و مردم شناسی برخورد کردم که به آسانی تمام دهکده ها را بدون آنکه با کمترین‌مانعی برخورد کنند زیر پا میگذاشتند .

یکی‌از اعضای این‌هیئت روزی بمن‌گفت این‌کار خیلی آسان است فقط کافی است که ما قبل از آنکه بسوی یك ناحیه مشخصی جلو رویم یکی از اعضای دهکده مورد نظر را از طرح خود با اطلاع سازیم. چند ساعت بعد شخصی بسوی ماآمده ومدتی باما گفتگو میکند . هدف این شخص این است که بداند ما چه میخواهیم و هدفمان چیست .

اوبما متذکر میشود که کمی صبر کنیدو سپس‌ناپدیدمیگردد. روشن است که این شخصیت مسئول محلی پاتت‌لائو است‌که نزد ما آمده وباصطلاح تحقیق مختصری بعمل می‌آورد .

۱۳ کرسی از ۲۱ کرسی

من یکروز کامل را در یکی از دهکده های صد کیلو متری وینتیان گذراندم .

مردم این دهکده هرگز یکی از اعضای دولت را در بین خود ندیده‌بودند آنها یکی از کارمندان دولتی را در فاصله دویاسه سال دیده وکارهای مربوط بدهکده راباو حل‌وفصل میکنند .

وضع لائوس ویا بطور کلی قسمت غم‌انگیز آن عینا شبیه وضعی است‌که ما در تونکی‌نوآ در پایان جنك هندو چین داشتیم .

در دفاتر وابسته های نظامی غرب نقشه‌هائی قرار دارد که درروی آن مناطق از دست رفته بامداد قرمز نقطه گذاری شده است .

باید خاطرنشان شود که در انتخابات ۱۹۵۸ که پاتت‌لائو ها برای اولین مرتبه شرکت کردند ۱۳ کرسی از۲۱ کرسی درمجلس را بدست آوردند تصور میشود چنانچه انتخابات عمومی وآزاد در سراسر لائوس انجام شود پاتت‌لائوها اکثریت آراء را بدست آورند ...

باوجود این‌نباید اوضاع را زیاده ازحد وخیم دانست زیرا پاتت‌لائو ها برای بدست گرفتن قدرت امکانات زیادی ندارند و ازطرفی نظریات آنها با اخلاق و خوی ویتمین‌ها متفاوت است .

بایدتوجه داشت که کمونیسم در لائوس بشیوه لائوسی اجرا میگردد وانگهی نفرات پاتت‌لائوها محدودند .

کارشناسان معتقدند که کادر پاتت‌لائو ها از عده معدودی افراد نظامی ـ سیاسی تشکیل شده است و بقیه از طرفداران آنها هستند. ضعف‌پاتت لائوهارا دردودلیل اساسی زیرباید موردبررسی قرار داد.

مردم لائوس هرگز انقلابی نیستند حتی خود رهبران پاتت لائو بهیچوجه شباهتی با رهبران کمونیست ویتنام شمالی ندارند.

۲ـ در لائوس بدبختی بصورت واقعی وجود نداد تمام مردم بنحوی خانواده خود راسیر میکنند در لائوس باندازه کافی زمین‌وجود دارد که زارعین برای خود مزارع برنجکاری تشکیل دهند بهمین جهت است که حتی‌پاتت لائو تنها حزب کمونیست‌آسیاست که دز بر نامه خود از اصلاحات ارضی صحبت نکرده است زیرا بامزارع‌زیادی که در لائوس وجود دارد صحبت کردن از اصلاحات ارزی چیزبیموردی است .

دراین صورت‌باید دید چرا اهالی لائوس موافق پاتت‌لائوهاهستند؟

بدون شك بعلت یك نگرانی گنك و بدون عمق یکی دیگر از دلائل موافقت مردم با پاتت لائو ها اینست کسانیکه قدرت را دردست دارند روز بروز ثروتمند تر میشوند در حالیکه وضع مردم معمولی بحالت‌ثابتی باقی‌مانده‌است. بنظر میرسد دلیل عمده طرفداری‌مردم از پاتت‌لائوها این است که پاتت لائو ها در دهکده ها وکوهستانهابر اوضاع حاکم اند . اکثر کارشناسان امور لائوس معتقدند که‌چنانچه یك حکومت پاك و منزه بدون کمونیستها که‌کوششی آن فقط سروسامان دادن بکشور باشدبدون اشکال‌ازپشتیبانی‌اکثریت مردم‌لائوس‌برخوردار خواهد بود .

در دست گرفتن قدرت بانرمش

از آنجا که‌مردم لائوس مبارزه جو نیستند بآسانی میتوان‌فهمید که کمونیستها مجبورند بااحتیاط زیاد رفتار کنند . درلائوس مسئله تجهیز عمومی مردم و بهیجان در آوردن آنها وهمچنین دادن نشان قهرمانی به کسی مطرح نیست باید بانرمش جلورفت .

هدف‌پاتت لائو رسیدن به قدرت است‌اما ترجیح میدهند که‌با نرمش قدرت رادردست بگیرند تابایك عصیان عمومی .

پس‌از جنك تاکنون هدف پاتت لائو تغییر نکرده‌است و شامل سه‌نکته اساسی است .

۱ـ حضور درهمه‌جا برای‌آنکه رابطه خودرابامردم قطع نکند .

۲ـ اغتشاش دائمی برای نگران ساختن حکومت ومجبور ساختن آن به عملیات نظامی که‌دهقانان چندان از آن استقبال نمیکنند .

۳ـ قرار گرفتن درراس امور و گماردن طرفداران پاتت لائو در ادارات دولتی وارتش آنها قصد دارند بتدریج‌سازمانهای دولتی و ارتش را‌ازمخالفین خود تصفیه کرده و کم‌کم یك رژیم واقعی کمونیستی درلائوس برقرار سازند .

باید توجه کرد که رسیدن‌پرنس‌سوانا فوما یعنی بی‌طرفها بقدرت برای پاتت لائوها شانس بزرگی بود که‌آنرا ازهوا بدست آوردند .

پاتت لائوها بشدت از پرنس فوما جانبداری میکردند و حتی اعلام نمودند که‌در حکومت وحدت او شرکت خواهندکرد . البته با حفظ مواضع نظامی که‌اینك دردست دارند.درواقع پاتت لائوهامایل نیستند که‌تمام نیروی باطری‌خودرا بهدربدهند .

ناتمام

نخستین مخالفتهای آشکار باگورسل

دو روزنامه‌که اعلامیه‌ای علیه رژیم‌گورسل انتشار داده بودند توقیف شدند

آنکارا ـ آسوشیتد پرس ـ۱۳ دسامبر ـ حکومت نظامی ترکیه دیروز دو روزنامه چاپ این‌کشور رابمناسبت تخلف ازمقررات‌ممنوعیت فعالیت سیاسی توقیف کرد .

سردبیراین دوروزنامه که«به‌پیش»و «روزنو»نام دارند توسط مقامات پلیس توقیف شدند.

این دو روزنامه از ژنرال جمال گورسل انتقاد کرده بودند ومقامات انتظامی اظهار داشتند که روزنامه های مذکور تا انجام یك سلسله تحقیقات کامل در توقیف خواهند بود .

روزنامه «روزنو» در شماره دیروز خود یك خبر هشت ستونی با امضای گروهی که خود را «آزاد ـ کنندگان ملی» نامیده بودند انتشار داده و ضمن آن از گورسل انتقاد کرده بود .

طرفدار مندرس

ظاهرا این گروه از طرفداران حزب دموکرات عدنان مندرس نخست وزیر معزول ترکیه هستند. در خبر مذکور رئیس دولت ٦٦ ساله ترکیه را «آلت دست عصمت اینونو» خوانده بودند اینونو که اکنون ۷۵ سال دارد رهبر حزب جمهوریخواه است روزنامه اینونورا لرزانکی که در پشت‌سر تمام وقایع اخیر چهره‌او به چشم میخورد‌نامیده بود .

ظاهرا منظور قضیه ۱۳ دسامبر بوده که طی آن عناصر راست کمیته وحدت ملی از کاربر کنار شدند .

طرفدار تور کش

روزنامه «به پیش» که یکی از انتشار دهندگان خبر مذکور بود از تابستان گذشته شروع بکار کرده و از طرفداران سرهنك البارسلان تور کش محسوب میشده که‌اخیرا تصفیه‌شد. روزنامه «روزنو»تاکنون یك روزنامه مستقل محسوب میشده است .

توقیف دو روزنامه فقط دو هفته بعد از آن صورت گرفت که‌دولت ترکیه محدودیت های رژیم مندرس را در مورد مطبوعات بر طرف‌ساخت معذالك پنج مقررات جدید نیزتذکر داده شده بود بعلت ادامه محاکمات جاری دریاسی آذا فعالیت های سیاسی و مطبوعاتی ممنوع خواهد بود .

هواپیمای مصری باتمام مسافران و سرنشینان خود متلاشی شد

قاهره ـ۱۲ دسامبر ـخبرگزاری فرانسه ـ امروز اعلام شد که یك هواپیمای شرکت هواپیمائی مصری در صحرای مصر علیا سقوط‌کرده است و سرنشینان و ۱۸ نفر از مسافرین هواپیمای مزبور در دم‌جان سپرده اند . هواپیما روز چهارشنبه ۷ دسامبر لوکسور را بسوی‌قاهره ترك گفت و تا امروز از آن اطلاعی در دست نبود .

پس از جستجوی زیاد سرانجام قطعات هواپیمای را در حالیکه تمام سرنشینان آن سوخته بودند در نزدیکی «دشنا» پیدا کردند .

شوروی تهدیدمیکند

واشنگتن ـ۱۲دسامبر ـ یونایتدپرس ـ ایالات متحده امریکادولت‌شوروی‌را متهم کردکه‌میخواهد باتوسل به‌تهدیدو اظهارات غیرواقعی، نمایندگان‌شرکت کننده در کنفرانس شورای‌نا تورا بترساند.

وزارت خارجه امریکا این اعلامیه را در پاسخ اخطار شوروی منتشر کرد . دولت شوروی اخطار کرده بود که اگر زیر دریائی های موشك‌انداز امریکائی که درسواحل انگلیس پایگاه گرفته‌اند حادثه ای بوجود آورند دست به عمل انتقامی بر ضد دولت انگلستان خواهد زد.

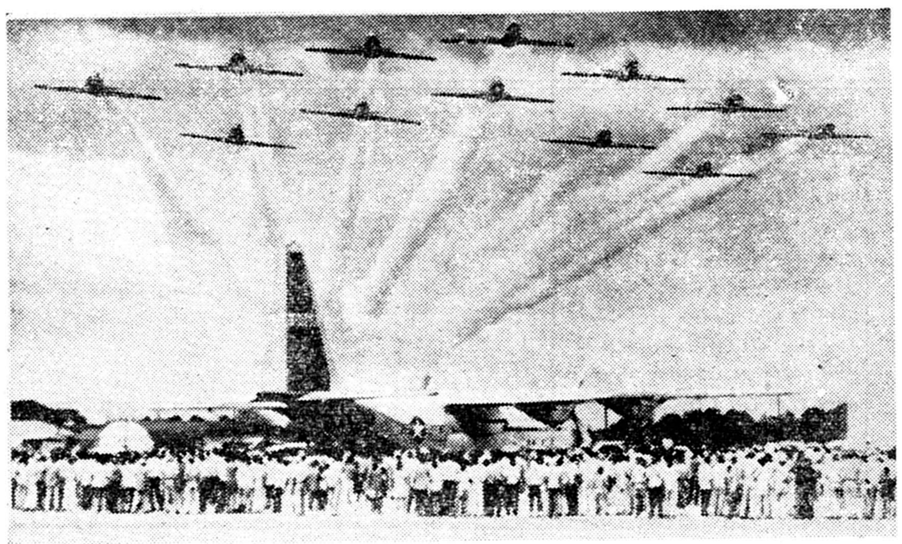

جت‌های جنگنده‌کوتاه پرواز چین ملی دربرابر هزاران نفر تماشاچی‌در مانیل بپرواز درآمدند درنمایش‌هوائی که‌در مانیل پایتخت‌فیلیپین) انجام شد واحدهای هوائی شش ملت شرکت کردند .

ژاپن برای یوگسلاوی موشك میسازد

توکیو ـ ۱۲دسامبر ـ خبرگزاری فرانسه ـ«میتسوئی» یکی از صادر ـ کنندگان ژاپنی امروز اظهار داشت که مذاکراتی در جریان است که ژاپن برای یوگسلاوی تعدادی موشك هواشناسی به ارزش ۱۵۰ میلیون «ین» تهیه و صادر کند .یوگسلاوی میخواهد یك سری از موشکهای «کایا ـ ٦» را که قادرند تا ارتفاع ۸۰ کیلو متر اوج بگیرند از ژاپن بخرد و چندین کمپانی ژاپنی تعهد کرده‌اند که هر کدام قسمت های مختلف موشك را از دماغه تادستگاه های الکترونیکی آن بسازند . دونوع از موشکهای «کایا ـ ٦»که اخیرا در نزدیکی توکیو آزمایش شده بود توانسته بود تاارتفاع ۲۰۰ کیلو متر هم اوج بگیرد .

رئیس کمیسیون تصفیه حزب کمونیست شوروی برکنار شد

پاریس ـ۱۳ دسامبر ـخبر گزاری فرانسه ـ روزنامه «کمسومولسکایا پراودا» ارگان جوانان کمونیست شوروی طی مقاله ای مینویسد که یك پست مهم در دستگاه حزب کمونیست شوروی تغییر یافته وآن تعویض‌رئیس کمیسیون تصفیه حزب کمونیست شوروی است .

بدین معنی که بجای «پیر ـ موسکاتف» که از کنگره نوزدهم‌حزب کمونیست منعقده در ۱۹۵۲ این‌سمت را در دست داشت الکساندر گورگین باین سمت برگزیده شده است . گورگین قبل از انتخاب به پست اخیر زیر دست موسکاتف کار می کرد .

دادگاه ادعای جمهوریخواهان را ردکرد

شیکاگو ـ۱۳ دسامبر ـ یونایتدپرس ـ جمهوریخواهان در دادگاهی‌که برای رسیدگی به درخواست ایشان مبنی بر شمارش مجدد آراء ایلینویز تشکیل شده‌بود ، شکست خوردند .

جمهوریخواهان ادعا کرده بودند که شمارش‌مجدد آراء شیکاگو ، برتعداد آراء نیکسون خواهدافزود . لکن دادگاه ادعا نامه ای را که تقدیم شده بود رد کرد .

دلسوزی‌برای ببر درمجلس عوام انگلیس

دهلی جدید ـ ۱۳ دسامبر ـ آسوشیتد پرس ـ امروز مجلس عوام انگلیس با شکار ببر توسط ملکه الیزابت در هند مخالفت کرد یکی از نمایندگان مجلس عوام پیشنهاد کرد که برنامه تیر اندازی به ببر که‌در برنامه مسافرت ملکه انگلیس به هند گنجانیده شدحذف شود زیرا تحمیل درد و رنج غیر لازمی به حیوانات می باشد !!

وزیر خواربار و کشاورزی که از جانب‌دولت در جلسه شرکت داشت اظهار کرد که این نظریه جالبی است و می توان آنرا برای نهرو نخست وزیر هند توضیح‌داد تا شاید این قسمت را از برنامه پذیرائی ملکه حذف کند .

قرار بود ضمن مسافرت ملکه انگلیس و همسرش به هند درتاریخ ۳۳ ژانویه آنها بشکار ببر بروند.

برای‌هر شوهر یکماه‌زندان!

بغداد ـ ۱۳ دسامبر ـ خبر ـ گزاری فرانسه ـ دادگاه بغداد امروز «نادیا اسکالانی» را به‌هفت ماه زندان محکوم کرد . نادیامتهم است که در آن واحد به هفت نفر شوهر کرده و هر یك از شوهر های خودرا متقاعد کرده که فقط یکروز در هفته می تواند با آنها بسر ببرد . پرده وقتی از روی‌ماجرا برداشته شد که شوهر شماره ۳ وی با شوهر شماره ٤ آشنائی پیدا کرده و بااو سر میز قمار در باره «نادیا» مذاکره کرد . وی در مقابل قضات تقاضا کرد که حق داشتن چند شوهر را برای او به رسمیت بشناسند و افزود که وی به حقوق مذهبی و عرفی خود ازاین لحاظ آشنا است .

بعد از صدور حکم محکومیت هفت شوهر او تقاضا کردند که دادگاه گناه اورا ندیده بگیرد .

تبریکات

انتصاب شخص فعال و کاردانی چون جناب آقای عزت‌اله والا را بسمت ریاست اداره بازرسی بعموم فرهنگیان مرکز تبریك میگویم .

آ ـ۳۰۷۸۱ رئیس دبیرستان دکتر هوشیار ـ ابراهیم‌قائمی

تیمسار معظم سپهبد علوی مقدم وزیر محترم کشور

انتصاب جناب آقای فتح‌اله فرود را که یکی از صاحبمنصبان‌شریف وپاکدامن و شاهدوست کشور میباشند بسمت شهردار تهران به آن تیمسار معظم صمیمانه تبریك عرض نموده و موفقیت آنجناب و معظم‌له‌را در راه خدمت به شاهنشاه و میهن از خداوند متعال خواستاریم .

مهدی شیرخدائی ـ نیکزاد ـ ابراهیمی ـ ارسلان بقائی ـ ازدری ـ گیگاسری ـ شمس ـ عرب‌زاده ـ ماشاءاله ازدری ـ محمد تقوی ـ ذاکری ـ

جناب آقای دکتر صدیق وزیر محترم فرهنك

انتصاب آقای ابراهیم احسانی که ازشخصیتهای برجسته و شاهدوست وخدمتگزار بمردم است بریاست فرهنك آمل به آنجناب‌و عموم فرهنگیان تبریك میگوئیم .

آ ـ۳۰۷۵۷ خلعتبری ـ تهرانچی ـ منتظمی ـ کجوری

جناب آقای فرود شهردار محترم تهران

انتصاب جنابعالی را که یك فرد شایسته و مطلع میباشید بسمت شهردار طهران از صمیم قلب تبریك عرض نموده و مزید موفقیت آن جناب را در خدمت بمملکت آرزومندیم .

آ ـ۳۰۷۵۲ اتحادیه صنف خشکبار و آجیل فروش

جناب آقای ابراهیم احسانی

انتصاب جنابعالی را بریاست فرهنك شهرستان آمل تبریك میگوئیم وموفقیت شما را آرزومندیم .

مصطفی مولوی ـ علی ممقانی ـ اشرف سمنانی ـ حسن کیمیائی ـ مهدی فلسفی ـ محمد تقی پویان آ ـ۳۰۷٤۵

انتصاب جناب آقای ابراهیم احسانی را بریاست فرهنك شهرستان آمل تبریك گفته موفقیت ایشان و اهالی فرهنگدوست آمل راخواستاریم

نیروئی ـ حمزه ـ فتح‌اللهی ـ سلامتی ـ سخاوت ـ تربتی ـ شیرازی

جناب آقای‌ابراهیم احسانی

انتصاب جنابعالی رابریاست اداره فرهنك شهرستان آمل تبریك می‌گوئیم و پیشرفت شما را در راه خدمات فرهنگی آرزومندیم .

آ ـ۳۰۷٤۱ عبداله جلیلوند و باتو

جناب آقای فتح‌اله فرود

انتصاب جنابعالی را بمقام شهردار تهران صمیمانه تبریك عرض‌نموده موفقیت آنجناب را در اجرای نیات شاهنشاه محبوب در خدمات اجتماعی از ایزد متعال خواستاریم .

رئیس اتحادیه صنف یخچالداران طبیعی تهران وحومه

آ ـ۳۰۷۳۷ محمد اسماعیل سراج

دارندگان ماشینهای جوشکاری‌اونان

توجه فرمایند

در تعمیرگاه ایران تکنو زیر نظر متخصصین موتور اونان انواع ماشین های جوش با نرمزد مناسب تعمیر ودر ظرف ٤٨ ساعت تحویل میگردد .

تعمیرگاه ایران تکنو

خیابان تهران‌نو ـ ایستگاه فرودگاه ـ تلفن۳٤۵۵۷

تهران‌گاز
خیابان پهلوی مقابل بزرگمهر
تلفن: ٦٤٨٨٥

برنامه آینده سینماهای **دیانا ـ ایران ـ تهران** وبرنامه افتتاحیه **سینما میامی** (میدان شهناز)

جذابترین ودلنشین‌ترین داستان یك عشق پر شور درقالب یک اثر سینمائی جالب وبدیع فارسی

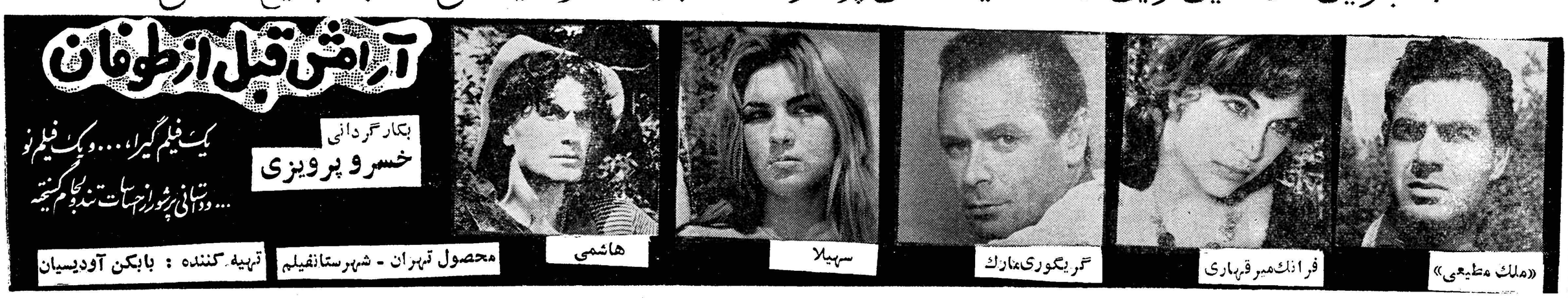

فرحت عباس، رهبر الجزایر

رهبران ملیون واقع‌بین و سخت هستند و تصمیمات آنها باکثریت آراء اتخاذ میشود . آنها دستور هیچ مقامی را نمی‌پذیرند

فرحت عباس که نخست وزیر دولت موقتی الجزایر است ، لااقل رسما دشمن‌شماره‌یك فرانسه است. او رهبری جبهه نجات بخش ملی الجزایر را بر عهده دارد که اکنون برای گرفتن کمك ، به سوی‌مسکو و پکن ، متمایل شده است .

فرماندهان نیروهای ملیون که از سیم های خار دار مرز تونس والجزایر میگذرند،پیوسته گزارش امور را باو میدهند محل کارفرحت عباس، در کنار یکی از شهر های تونس است .

فرحت عباس اکنون ٦٢ سال دارد و از نظر طرز تفکر به تمدن غرب متمایل‌است او مردیست‌محترم و واقعا قابل احترام و محکم تر از آن است که گروهی تصورش را میکردند .

عباس پسر یکی از کارمندان مسلمان فرانسوی است که زندگی مرفهی داشته است .

او در مدارس فرانسوی درس خوانده و بایك دختر فرانسوی ازدواج کرد .

وی پس از جنك بین الملل اول، هنگامیکه بعنوان یك شیمیست ، فارغ التحصیل شد ، به امورسیاسی و روزنامه نگاری پرداخت .

عباس زمانی گفته بود که سر پرست الجزایر باید به فرانسه‌پیوند داشته باشد و شعار گروهی که وی نیزجزو آنها بود ،بدست‌آوردن تابعیت کامل فرانسه وبرخورداری از حقوق آن بود .

THE OBSERVER

آغاز شورش

لکن در اواخر جنك دوم جهانی دیگر روشن شد که وضع‌الجزایر را نمیتوان به شکل سابق حفظ کرد و آنرا قسمتی از فرانسه‌دانست

اولین شورش ها با اغتشاشی که بر اثر قحطی بود ، در گرفت. در آن هنگام که سال ۱۹٤٥ بود، قوای فرانسه در آلمان بود .شورش در سیف شهر زادگاه فرحت‌عباس آغاز شد و در نتیجه آن چند صد نفر اروپائی کشته شدند .

لکن فرانسوی ها انتقام سختی از اعراب گرفتند و یك تحقیق رسمی دولتی نشان داد که درحدود ۹ تا ده هزار الجزایری کشته شده‌اند .

عباس و دوستان او ، خود را از اتهام شرکت در شورش تبرئه کردند .

ولی دیگر هدف‌های قبل از جنك خود را که «فرانسوی شدن» بود. رها کردند .آنها در خواست داشتند که برای الجزایر دولت و پرچم و حکومتی به وجود آید .

عباس میخواست در الجزایر یك جمهوری تشکیل‌شود که باتشکیلات فدرال به فرانسه وابسته باشد . او و یارانش در انتخابات پارلمان فرانسه شرکت کردند و عباس‌یکی ازاعضای مجلس‌فرانسه در۱۹٤٦شد و تا ۱۹٥٥ نمایندگی خود را حفظ کرد .

قیام ملیون

در خلال این احوال ، گروهی از جوانان پرشور دست به عملیات نظامی میزدند و درخواست استقلال کامل الجزایر را داشتند .

در اول نوامبر ۱۹٥٤ قیام آغاز گشت و پس از آن عکس العمل توام با ترس و وحشت اروپائیان مقیم الجزایر صلح و آشتی را غیر ممکن ساخت .

عباس تامارس ۱۹٥٦در الجزایر بود و هنوز اخطار میکرد که اگر فرانسه حکومت را به لیبرال های الجزایر ندهد ، فقط مسلمانان افراطی ، نمایندگی الجزایر را بر عهده خواهند گرفت .

برادر زاده فرحت عباس که یك داروخانه در کنستانتین داشت واز عقاید لیبرالی پیروی میکرد،بدست ملیون کشته شد و یك ماه بعد ، عباس از الجزایر خارج گشتو به سویس رفت .

و بزودی اعلام کرد که به‌ملیون پیوسته است .

ملیون ابتدا از او بعنوان سفیر سیار برای‌تبلیغ عقاید خوداستفاده کردند .

هنگامیکه قاهره ملیون‌راتشویق کرد ، آنها دولت موقتی خودرا در ۱۹ سپتامبر ۱۹٥۸ ،اعلام داشتند و عباس را بعنوان نخست‌وزیرانتخاب کردند .

علت انتخاب عباس بدون تردید این بود که ملیون میخواستنددنیای غیر کمونیست را مطمئن سازند و از طرف دیگر افکار و عقاید معتدل عباس برای دولت های تونس و مراکش که از ماهیت انقلابی‌نهضت الجزایر نگران بودند ، قابل قبول بود .

جلب اعتماد

گزارش ها حاکی است که فرحت عباس تنها وزیر الجزایری بود که موافق مذاکرات ملیون و فرانسه در شهر «ملون»بود . قبل از آنکه مذاکرات آغاز گرددعقیده براین بود که اگر گفتگو ها به نتیجه نرسد ، جنك الجزایر جنبه «بین‌المللی»خواهدیافت وکمونیستها به آن کمك خواهند کرد .

مذاکرات ملون عقیم ماند . ولی عباس نیز سر کار خود ماند .تنها چیزی که روی داد آن بود که عباس از دوستان غربی خودسلب اعتماد کرد .

اگر عباس خیلی طرفدار مذاکره با فرانسه بهر بهائی بود ، بدون تردید مدتها بود که او را برکنار ساخته بودند .

در یك نهضت انقلابی مانند سازمان ملیون که برای زندگی خود می جنگید ، اگر عباس نیز مانند سایر وزراء بدرستی وحقانیت هدف خود عقیده نداشت، نمی - توانست ، دوام بیاورد .

هیئت سه‌نفری

امید عباس‌و سایر رهبران‌ملیون برای حل مسئله الجزایر از راه مذاکره ، بخاطر پیوند احساساتی بافرهنك فرانسه نیست زیرا آنان در می یابند که الجزایر مستقل ازهمکاری اقتصادی نزدیك بافرانسه نفع خواهد برد .

بهر حال در ژانویه سال جاری سراسردستگاه رهبری ملیون دچار تغییراتی گردید . لکن عباس پس‌از تصفیه‌نیز روی کارماندو بایددانست که این تصفیه ، قدرت را در دست سه شخصیتی‌که بسیار محکم‌هستند گذاشت .

این سه عبارتند از « یوسف » «کریم» و«بن توبال» .

«یوسف» رسما وزیر تجهیزات و ارتباطات است . لکن او بردستگاه جاسوسی داخلی و خارجی نیزکه در هر نهضتی جنبه حیاتی دارد ، کنترل میکند .

«کریم» هنوز معاون‌نخست وزیر و وزیر خارجه است و نفوذ او در میان جنگجویان زیاد است .

بقیه‌در صفحه ۱۰

شاهراه مهم عمان-عقبه

در اواخر هفته گذشته ملك‌حسین آخرین قسمت از جاده ۲۰۰ میلی وچهار فصل بین عمان و عقبه را که به‌پایان رسیده بود افتتاح کرد. مقامات عمانی امیدوارند که جاده مذکور مجرای عمده تجارت شرق بین هاشمی اردن ، لبنان ، سوریه وعراق خواهد بود . در همان روزدر بغداد موافقت نامه‌ای بین عراق و هاشمی اردن در مورد تجارت ، حمل و نقل و مسافرت بامضاءرسید مقامات اردنی امیدوارند که بزودی روابط دیپلماتیك مجددا بین دو کشور بر قرار خواهد شد و کفیل وزارت کشور آنها تعهد نمود انبار مخصوصی جهت واردات عراق در بندر عقبه تخصیص دهد .

هزینه راه

در اهمیت جاده تکمیل شده عمان عقبه بهیچوجه مبالغه وگزاف گوئی نشده است طبق محاسبات رسمی مقامات عمانی جاده مزبور علاوه بر ازدیاد امنیت اقتصادی اردن ۳۰ در صد از هزینه حمل و نقل زمینی فسفات اردن را به عقبه تقلیل داده (فسفات مزبور یکی از ارقام با ارزش صادرات میباشد) و همچنین باعث خواهد شدکه واردات ارزا ن‌تر تمام شود جاده فوق‌الذکر در حدود ۷٫٥ میلیون دلار خرج بر داشته است و بهجت تلهونی نخست وزیر هاشمی اردن در نطقی که در مراسم افتتاح آن ایراد نمود از دولت انگلستان در مورد کمك مالی که در انجام این طرح بعمل آورده است تشکر کرد . علاوه بر مخارج خود جاده در حدود مبلغ ۷٫٥میلیون دلار دیگر صرف مدرن ساختن عقبه یا تنها راه دریائی اردن شده است : دراینجا هم کمك مالی و فنی بریتانیاقاطعیت خودرا حفظ نموده است .

با ساختن این جاده بنحواحسن از اتلاف وقت و انرژی جلوگیری شده است .

زیرا جاده صحرائی جدید مدت مسافرت بین عمان و عقبه را با ماشین سواری از هشت ساعت به ٤ ساعت و در مورد ماشین بارکش از ۳ روز (در صورتی که درتوقفگاه های سر راه توقف نمایند) به شش ساعت پائین آورده است .جاده‌های اسفالت نشده ای که قبلا وجود داشت فقط ۳ بار در ماه اجازه مسافرت دو سره را از مسافت٤۰۰ میلی بین پایتخت تا عقبه به ماشین های بارکش و لاریها میداد در حالی که اکنون این عمل هر روزه انجام می شود .

رونق جهانگردی

اثر جاده جدید در تجمع ورفت وآمد جهانگردان بسیار قابل توجه بنظر می رسد . **تجارت توریستی یا توریزم که در سه سال خشك سالی اخیر درخشان ترین بازیگر صحنه اقتصادی اردن بوده است شعبه ای از اقتصاد است که اردنی ها با دقت و توجه خاص از آن‌بهره برداری می کنند .** تجارت توریستی که تحت نظارت و رهبری یك متخصص با تجربه امریکائی اداره می‌گردد درسال جاری به بالاترین میزان خود رسیده و از زمان منازعه و کشمکش فلسطین تاکنون سابقه نداشت . زیرا جاده جدید برای توریست ها یعنی امریکائی های ولخرج وسیله راحتی شده است‌که باعث فعالیت خطوط هوائی ،تاکسی ها وراهنمایان اردنی می باشد . و مسافرت از اورشلیم یا عمان به خرابه های تیرا پایتخت باستانی حکومت فلسطین در حال حاضر ۲ یا ۳ روز بیشتر طول نمی کشد و چنانچه با عجله بخواهند آنرا طی نمایند حتی می توان این فاصله را ۲٤ ساعته پیمود .ولی گذشته از **اهمیت این راه جهت تامین درآمد ازجهانگردی خارجیان‌مسئله‌ارتباطات در عمان انظار عمومی را به خود معطوف داشته است . علاوه بر شاهراه جدید البنای صحرائی که با پول انگلیسها ساخته شده است ۲ پروژه راه سازی امریکائی نیز در مدنظر بوده‌که دردست اقدام می باشد شاهراه جدیدی بین عمان و بحر المیت تا اورشلیم امتدادخواهد یافت مسیرآن تاکنون نقشه برداری شده وطبق گزارش واصله ساختمان آن به زودی شروع خواهد شد .**

پروژه دوم که امریکائی ها مخارجش را بعهده دارند راهی‌است بین عمان و جراس در موردساختن این راه مسئله عمده زدن پل بر روی «وادی زرقه» می باشد .

عراقیهای ناراضی

همزمان بودن افتتاح راه جدید باانعقاد قرار داد تجارتی وترانزیتی با عراق برای اردنی ها یك تصادف خشنود کننده بود زیرا محرك و مشوق عراقی ها در ایجاد یك بهم پیوستگی نزدیکتر با همسایه خود که مدتها بااو بیگانه وار رفتار کرده‌اند شده است . یك چنین انگیزه محرکی بطور حتم لازم‌بود زیرا به خوبی واضح است که چون ملك حسین رژیم قاسم را در بغداد به رسمیت شناخت اکنون اردنی ها بودند که می بایست سر صحبت های دوستانه را باز نموده برای‌یك نزدیکی و دوستی نوین کوشش نمایند . روش عراقی ها گرچه بسیار صمیمانه بود در حقیقت یکی از با وقار ترین سلوکها به شمار می رود که حاکی از رضایت و شاید شعف است ولی در آن اثری از دلسوزی و همدردی دیده نمیشود

علت این نارضایتی را بسادگی می توان دریافت ، در وهله اول نهضت قاسم بطور مشهود ضد سلطنتی بود واولین قدمی که‌رژیم اودر زمینه سیاست خارجی برداشت انحلال اتحادیه کوتاه مدت عربی (اتحاد عراق واردن) بود در حالی

بقیه درصفحه ۱۰

زنده‌باد الجزایر فرانکو !..... زنده‌باد الجزایر فرانکو !
از چپ براست ـ فرال ـ دمارکه ـ سالان ـپیرلاگایار و سوزین

اشخاص فعال در همه جا
خودکار پردوام
تی بال پارکر
را انتخاب میکنند
دخترخانم هوشیار هم اکنون از خودکار شگفت انگیز تی‌بال پارکر استفاده میکند نوع جدیدیکه تا پنج برابر خودکار های معمولی نوشته و مدتها بعد از آنکه خودکارهای معمولی از نوشتن باز مانده اند خودکار تی‌بال پارکر بخدمت بی نظیر و رضایتبخش خود را ادامه خواهد داد .
خلل و فرج مخصص تی‌بال پارکر جوهر بآرامی وباندازه احتیاج بدور نوك‌خودکار رسیده درهزاران خلل‌وفرج آن‌نفوذ میکند و بدین ترتیب همواره نوك تی‌بال آماده نوشتن است .
Parker T-Ball Ballpoint
یکی‌دیگرازمحصولات شرکت قلم پارکر
آ-۳٤٥۹۲

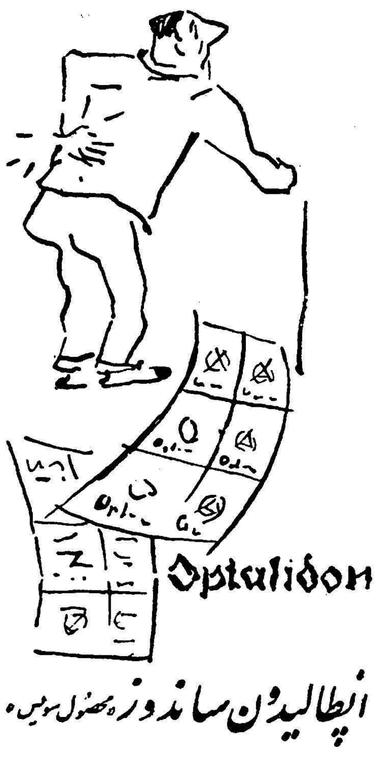
Optalidon
اپطالیدون ساندوز «محصول سویس»
ایطالیدون ساندوز را فقط درکاغذهای زرورقی‌که دارای علامت مخصوص ساندوز است خریداری فرمائید.

اکنون نوبت همه است !
تلویزیون ۲۱ - اینچ (٥٦ سانتیمتر) با لامپ تصویر جدید ۱۱۰ درجه مبلی دارای درب و قفل از بهترین چوب گردو
تمام اتوماتیك که احتیاجی به تنظیم با دست ندارد و با برق کم ولت کارمیکندباسه‌بلندگوهایفیدلتی ساخت‌معروفترین کارخانجات
آلمان بنام رافنا وارد شد
دلهای ۱۷ - اینچ رافنا در دو ساله اخیر در ایران امتحان خود را داده .
سرویس سیار شرکت سهامی پخش رادیو منحصر بفرد است
قیمت نقدی ۲۱۷۰۰ ریال
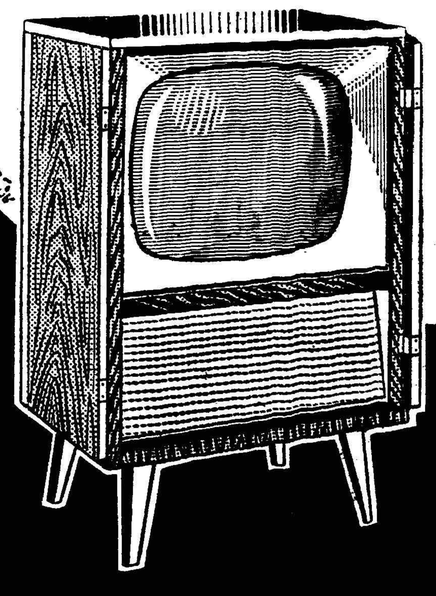
کارمندان ادارات با معرفی حسابداری و مشاغل آزاد با ضامن باقساط وبدون پیش قسط فروخته میشود .
RAFENA
فروشگاه : شرکت سهامی پخش رادیو - خیابان فردوسی - ساختمان امینی
آ-۳٤٤۲۸ ۱-۲

میتوانستید امشب درلندن باشید
چطور ؟
اگر امروز صبح با ك.ال.ام پروازکرده بودید.
چه ساعتی ؟
درحدود ساعت ۸ صبح امروز (برحسب روز پرواز) حرکت میکردید وساعت ٦/٥ بعد ازظهر به‌لندن میرسیدید.
با چه هواپیمائی ؟
هواپیمای چهار موتوره پروپ‌جت لك هید الکترا .
چه درجه‌ای ؟
درجه مجلل یا جهانگردی باپذیرائی خصوصی ل.ال.ام
به‌آژانس مسافرتی خود یا به : ك. ال. ام خیابان شاهرضا تلفن۶۷۷۰۱-۶۵۳۴۰ آبادان ـ تلفن ۱۴۷۸ مراجعه نمائید .
KLM
آ-۳٤٥۹٤

انتقاد

تلفن !

ساعت نیم بعد از نصف شب است تلفن زنك میزند و شما هراسان میشوید .

لابد یکی از دوستان شماست .

اما صاحب صدا را نمیشناسید ازاو میخواهید خودش را معرفی کند و میشنوید.

ـ من عاشق شما هستم .

کارروزانه شما را خسته و برآشفته ساخته است بطوریکه دیگر حوصله ندارید . گوشی تلفن را بزمین می‌گذارید .

باز صدای زنك ، مثل ناقوس مرك سکوت اطاقتان رامیلرزاند .

ـ بفرمائید .

ـ آلو اونجا منزل هوشی جونه .

ـنه‌خانم اشتباه‌میفرمائید .

ـ اختیار دارید آقا صدای شماکاملا آشناست .

ـ خانم بخدا حوصله ندارم .

ـبله‌بله چه حرفا !

باز گوشی را سرجایش میگذارید. باردیگر زنك طنین میاندازد آنوقت‌شما ناچار میشوید دوشاخه را از پریز دربیاورید .

بسیار خوب صبح شده است .

دوباره تلفن زنك میزند . بازهم‌الو بفرمائید .

ـاونجا کجاست ؟

ـ یك منزل .

ـ شما کی هستید ؟

ملاحظه میفرمائید که طرف صحبت شما چقدر مودب و داناست ؟ هنوزطرز تلفن کردن را نمیداند . شماره تلفن را گرفته و از شما میپرسد کجاست؟ بسیارخوب .

جواب میدهید .

ـ بنده فلانی .

ـ ببخشید اشتباه گرفتم .

بازهمان تلفن زنك میزند.

ـ احمدآقا سلام .

ـ سلام آقای دکتر حالت چطوره؟

ـ برو بابا ، با این تلفونت‌الان نیم ساعته که شماره را میگیرم وسیم مشغوله ؟

بعد شما جواب میدهید .

ـ از دست این‌بیکاره‌ها .

دوستتان قانع نمیشود . راستی‌برای این بلای ناگهانی این تلفون‌که‌وسیله رفع حوائج آنی و ضروری است چه فکری کرده‌اید .

این بیکاره های هرزه‌ایکه روز و شب شماره‌ای را میگیرند و سر بسر مردم میگذارند چه مقصودی دارندآیا نمیدانند که بایك محاسبه دقیق وقتی را که باین سادگی تلف می‌کنند می‌توانند کاری انجام دهند که مفید فایده شود ؟

راستی چرا تظاهر تمدن برای‌عده‌ای تبدیل به بازیچه مضحك و بیمعنی میشود وچرا ما هنوز برای دیگران ارزش کافی قائل نیستیم ووقت آنها را بهیچ میانگاریم و دشنام میشنویم و بازهم اذرو نمیرویم و مزاحم دیگران میشویم ؟

راستی چرا برای تفریح و لذت خود دیگران را آزار میدهیم ؟

مثل اینکه آزار در خوی وسرشت بعضی‌هاست زیرا در خردسالی روی دوپا بلند میشویم وزنك اخبار منزلی را بصدا در می‌آوریم‌وپابفرارمیگذاریم کمی که سال عمرمان بالاگرفت‌پنجره همسایه را می‌شکنیم و چون کسی بااینکار اعتراض نمیکند و خوی بدرا حامیان ما دروجودمان پرورش میدهند چند سال بعد گوشی تلفن‌رابرمیداریم و مثلا با دختر خانم‌ویازن پیری‌سربسر میگذاریم و پس از چند دقیقه وقت تلف کردن میفهمیم که طرف صحبت مستخدمه پیر بدبختی است اما بازهم ازرو نمیرویم و شرح این ماجرا را برای دوستانمان میگوئیم و از خنده ریسه میرویم همین چند روز پیش بود که‌یك شوخی احمقانه نزدیك بودبنای سعادتی‌رادرهم بریزد زیرامردناشناسی که بوئی از انسانیت نبرده بود بخانمی تلفن زد .

ـ خانم‌شوهرتان‌بشماخیانت‌میکندو.

هرچه خانم از این ناشناس تلفنی هویت اورا پرسید آقای محترم که بدروغ مدعی بودزن اوباشوهر آن خانم ارتباط نامشروع دارد ، از معرفی خود امتناع ورزید و این صحنه‌سبب شد که خانم به دادگاه شکایت برد ولی تصادف ویا هر چیز دیگر سعادت آنها را از گزند حتمی یك شوخی‌بیجا و احمقانه نجات داد زیرا خود آقای مزاحم روزدیگر فرمودند.

ـخانم ببخشید ، من شوهر شما را نمی‌شناسم و اصلا مسئله خیانتی که قبلا به آن اشاره کردم ساختگی بود خوب خواستم بخندیم .

ملاحظه میفرمائید این ترتیب ما حصل بی اعتنائی های‌جنایتکارانه‌ایست‌که‌ما درکودکی نسبت به بچه های خودروا میداریم و همه جا در مقابل خطاهای آنها میگوئیم بچه‌است نمی‌فهمد ! واین جهل‌را که در فارسی «شیطنت» خوانده میشود در وجود او رشدمیدهیم وگرفتاریهای تازه و هردم تازه‌تری را سبب میشویم .

گفتگوی هفته

چراغهای خیره کننده

آقای محمد علی میرسعیدی می نویسد باآنکه شهربانی‌برانندگانیکه در جاده‌ی شمیران و کرج کارمی کنند تاکید نموده فقط از نور پائین درشب استفاده کنند عده‌ای ازنور خیره کننده بالااستفاده مینمایند و باسرعت سرسام آوری حرکت می کنند شایسته است در اینخصوص تصمیمات شدید تری اتخاذ گردد.

خرید کارخانجات نساجی

از شاهی‌رعایای پنبه کار تلگراف میکنند همه ساله سود محصول ما نصیب واسطه‌هاودلالان میشد امسال کارخانجات نساجی پنبه مورد احتیاج را از طریق شرکت پنبه‌ارازانتر و مرغوبتر تهیه نموده تقاضا میشود ترتیبی داده شود که ازخریددربازار آزاد و بدست واسطه‌ها جلوگیری شود .

تعطیلات وسط هفته

آقای غلام‌اله ناصری مینویسدچون کارمندانیکه برای‌انجام‌کارهای‌خصوصی خود در ادارات دیگر ناچار از ترك‌کار درساعات اداری میشوند غالبا به‌عذر مریضی یادروغ دیگری دست می زنند .خوبست نیمی از اعضاء هریك از ادارات دروسط هفته تعطیل‌داشته باشند تا در آنروزها کارهای‌خصوصی خودرانجام داده‌بدروغگوئی‌و غیبت‌بدون جانشین نیازنباشد ضمنا باین‌طریق از شلوغ شدن اماکن عمومی مانند گرمابه و سلمانیها و سینماها در روزهای جمعه کاسته خواهد شد .

فروش ماهی

آقای ملك خسروی مینویسدماهی هائی که بوسیله کامیون در کنار خیابانها فروخته میشود فقط بدست کسانی میرسد که از سروکول‌یکدیگر بالا رفته بی پروا داخل جمعیت‌شوند وکمتر نصیب اشخاص آبرومند می گردد خوبست شهرداری برای فروش ماهی ترتیبی اتخاذ نماید که ازاین صورت خارج شود .

اختلاط دانش‌آموزان

ازخورموج مینویسند بدستوراداره فرهنك بوشهر تصمیم دارند نقل و انتقالاتی در دبیرستان ادب ودبستان دخترانه سپهر بدهند که بالنتیجه‌در مشکلات دبستان ودبیرستان دخترانه وپسرانه‌اختلاطی‌حاصل‌خواهدشدچون‌از لحاظ اختلاف سن دانش آموزان‌این اختلاط صلاح نیست تقاضا میشود دراین تغییرو تبدیل اینموضوع‌رعایت فسود .

آموزگار زن

از طیبات رعایای مشهد ریزه‌با باخبرز تلگراف میکنند ۲۵ نفردانش آموز دختر که در مدرسه شهنازنام نویسی نموده‌اند آموزگار ندارند.تقاضا میشود یك آموزگار زن جهت تعلیم دختران دانش آموز عشایرمرزی‌اعزام فرمایند

نانوای گرانفروش

آقای طباطبائی رئیس اداره امور اجتماعی و انتشارات وزارت گمرکات وانحصارات در خصوص شکایت‌آقای رضا عرب که در شماره مورخ ۲۱ مهرمبنی برگرانفروشی نانوائی‌سنگکی باجه احمدیه خیابان شهباز درج گردیده بود اشعار میدارد : بطوریکه اداره بازرسی کل غله و نان اطلاع میدهد نانوای مزبور جهت تعقیب قانونی بدادگاه‌کیفر گرانفروشان‌اعزام شده است .

تلفن عمومی

آقای اصغر یزدانوست مینویسد درخیابان طوس فقط یك تلفن عمومی وجود دارد که آنهم از ساعت ده‌شب تعطیل میشود خوبست بمنظور رفع نیاز سکنه خیابان ۲۹ اسفند یك شماره تلفن عمومی در محل مناسب نصب شود ضمنا از خادم مسجد که استفاده از شیرهای آبیکه خانم فرمانفرماجهت رفاه اهالی دایر نموده ممانعت مینماید جلوگیری شود .

کلمات قصار

* تخیل مهمتر از دانستن است. آنشتاین

* مهم آن نیست که بدانیم کدام یك از ماراست میگوئیم ، بلکه مهم آن است که به راه راست هدایت شویم .

توماس هکسلی

کشور بی‌مرد

مهاجر ـ آیا بدبخت تر از مرد بی‌کشور و بی وطن وجود دارد ؟

مهاجر دومی ـ بله،بدبخت تر ازاو کشور بی‌مرد است !

محل محاکمه

دولت اسرائیل در آماده ساختن عمارت «مرکز فرهنگی» درقدس‌تسریع میکندتامحاکمه ایشمان جلاد یهودیان در آن انجام شود .

ترمیم این عمارت تقریبا روباتمام است .

گفتگوی عقربه‌ها

استاد دانشگاه در سر کلاس از یکی ا زدانشجویان پرسید :

ـ هنگامیکه عقربه دقیقه شمارساعت به‌عقربه ساعت شمار میرسد به آن‌چه میگوید ؟

ـ به آن می‌گوید :بامید دیدارتا یکساعت دیگر !

علت مشاجره

اولی ـ چرا در اداره خودت کار نمی‌کنی .

دومی ـ برای اینکه مدیر اداره حاضر نشد حرف خود را پس بگیرد و من هم بااو مشاجره نمودم .

اولی ـ مگر او چه‌گفته‌بود ؟

دومی ـ گفته بود که من از اداره اخراج شوم !

از اینجا و آنجا

خار گل

پس از اینکه «ملتون» شاعر معروف انگلیسی چشمان خود را از دست‌داد، بازن بسیار زیبائی ازدواج کرد .

این زن ملتون را بی‌اندازه ناراحت کرد .

روزی یکی از دوستان ملتون بوی گفت :

ـ همسر شما گل بسیار زیبائی است .

ملتون آهی کشید و پاسخ داد:

ـ متاسفانه نمی‌توانم زیبائی این‌گل را به بینم ولی همه روزه خارهای‌آن‌به بدنم فرومیرود .

دومین دستمال

قاضی ـ میگوئید که این متهم‌اشیاء شما را بسرقت برده است .

آیا می‌توانید اشیاء دزدیده شده خودرا از میان کالاهائی که روی‌میز ریخته است بشناسید .

شاهد ـ بله ، دستمال سفیدی که حرف (ب) روی آن نوشته شده متعلق بمن است .

قاضی ـولی این دلیل نمیشود زیرا من هم دستمال سفیدی دارم که حرف (ب) روی‌آن‌نوشته‌است .

شاهد ـ صحیح است زیرا درحقیقت من دو دستمال گم کرده‌ام!

جاروی برقی

یك فروشنده جاروی برقی برای فروش کالای خود وارد منزلی شد و برای اثبات خوبی جاروی برقی مقداری پوست پرتقال و خربوزه و موز و غیره روی فرش ریخت و رو به خانم کردو گفت :

ـحالا خواهید دید که این جارو چگونه تمام این کثافات را از روی فرش جمع خواهد کردواگرکوچکترین ذره‌ای روی فرش ماند، خودمیخورم.

درهمین موقع خانم بطرف در اطاق حرکت کرد .

فروشنده جاروی برقی‌گفت :

ـ خانم کجاتشریف میبرید ؟

ـ میروم کارد و چنگال بیاورم تا این کثافات را بخورید زیرا خانه من اصلا جریان‌برق‌ندارد .

موش و تلویزیون

اگر درخانه یا اطاقی هستید که‌پراز موش می‌باشد و از موش ناراحت‌هستید فوری یکدستگاه تلویزیون در آنجا نصب نمائید و مطمئن باشید که موش ها آنجا را ترك میکنند .

دانشمندانی که روی این موضوع مطالعه کرده‌اند میگویند که علت‌آن ناراحتی چشم موش از اشعه و نور تلویزیون میباشد .

مالیات سك

دردا نمارك از سگها هم مالیات میگیرند ولی البته از صاحبان‌سك!

این مالیات برحسب حجم سك‌تغییر میکند و هر قدر سك درشت تر باشد مالیات آن‌هم بیشتر میگردد .

برنده جایزه

مادر در حالیکه بسته‌ای در دست داشت از بازار وارد منزل شد وروبه پنج‌فرزندش‌کردو گفت :

ـ هر کدام از شما که بیش از سایرین از اوامر و دستورات من‌اطاعت کند ، جایزه را که در این بسته‌است باو میدهم .

درهمین موقع پدر خانواده که‌شستن ظروف را تمام کرده بود از آشپزخانه وارد اطاق شد .

هر پنج فرزند رو به پدر خود کرده ویکصدا گفتند: .

ـ پدرجان مبارك است زیرا شمابیش از همه ما از اوامر مادرمان اطاعت می‌کنید ، جایزه متعلق بشما خواهد بود .

ثروت پدر

در حالیکه خانواده مشغول خوردن غذای خود بودند ، پدر خانواده رو به کوچکترین فرزندان خویش کرد و گفت :

ـ هنگامیکه به سن شما بودم ، پدر و مادرم آنقدر ثروتمند نبودند که چنین غذاهای چرب و گرم و لذیذی بمن بدهند .

آن بچه پاسخ‌داد :

ـ پس پدر جان باید از بودن بین ما خیلی مسرور باشید .

برای شما گفته‌اند ...

* خانه خوب ، سرچشمه بزرگی برای سعادت است .

سیدنی سمیث

*شاید برای انتخاب صالح ترین افراد جهت تربیت کودکان شك و تردیدی باشد . ولی موضوعی که هیچ شکی در آن نیست ، آن است که والدین از سایر مردم کمتر صلاحیت تربیت کودکان را دارند .

برناردشاو

* در نور خورشید و ماه و چراغ‌راه رفتم ولی هیچ نوری مانند نور دلم راهنمای من نبود . و از علل زیادی لغزش خوردم ولی هیچ لغزشی بدتر از لغزش زبانم نبود .

زیکاردو

* زندگی کتاب زیبائی است ولی برای کسانی‌که‌نمی‌توانند آنرابخوانند فایده‌ای‌ندارد .

گولدن

* مردان ، آزاد و متساوی بدنیا می‌آیند و این آزادی و تساوی تا موقعیکه عده‌ای از آنها ازدواج کنند باقی میماند .

والترونیشیل

روزنامه سیاسی وانتقادی خدنك

همه هفته روزهای شنبه‌درسراسر کشور منتشر میشود

جدول

کلمات متقاطع شماره ۱۶۹۲

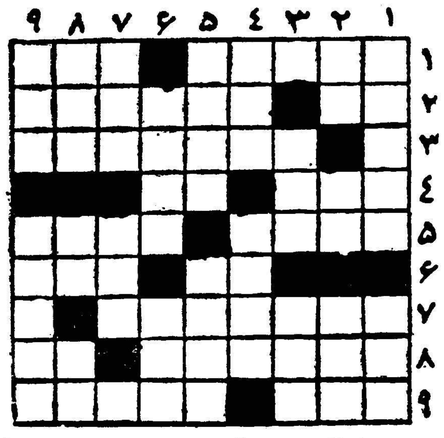

افقی : ۱ـ فرمانی‌برای ختم جدال ـ صنعتی که به پیشرفت علم کمك بسیار کرده‌است ۲ـ نور دیده ـمال مطرب را از مست پیمانه می‌بایست پرسید ۳ ـهر که بادلدارشاعر قرین بودداشته است ٤ـنقطه‌ای سیاه برروی سفید ـ سرفرنگی ٥ـ از کتابهای فروید ـ قسمت اصلی و غالبا غیر خوراکی میوه‌ها ٦ـ راست راست نیست ـ از واحدهای پول قدیم ۷ـ دراین روزگار وانفسا کیست که برای‌خود نجوید ؟ ۸ـ مصدر است اما نه‌درکتاب دستور زبان ـ عصب ۹ ـ نیمه مبهوت ـ باموهای ریز دشمنی بیشتری دارد .

عمودی : ۱ـازشهرهای قدیم‌ایران ـ خبردار ۲ـ داخل ـ ضمیری است ـ سقف ارض ۳ـ حرف تصدیق ـ باخروس همنشین میشود که گلی ببارآید ٤ـ از معروفترین آهنگ‌سازان فرنگی ـ شهرت‌بزاوهم کمتر از بزگاندی نیست ٥ـ بازیچه‌بازار ـسوگواری ٦ـ بدرگاه خداوند باید بجاآورد ـچربی ۷ـ نخستین اسکناس ـ از جشنهای ایران‌باستان۸ـ ضمیرعربی‌ـمرطوب ـهمبازی‌قماربازی۹ـ در گل‌کاری نیز بکار می‌آید ـ ریش‌هردو را یك مادر زن بهم‌گره زده‌است .

حل جدول شماره ۱۶۹۱

افقی : ۱ـ سرپولك ـ از ۲ـ نم ـ کون ـ رل۳ـ گل ـ یدی ـ اف٤ـ شعله‌زرده ـ اتم ـمتر ٦ـ اعجوبه ۷ـ رخ ـمار ـ وا۸ـ می ـالف ـ حق۹ـ زر ـ لاك پشت .

عمودی :۱ـسنك‌پا ـ رمز۲ـ رمل ـ تاخیر۳ـ شمع٤ـ وکیل ـ جمال ٥ـ لوده ـوالا ٦ـ کنیز ـ برفك ۷ـرمه ۸ـ ارادت ـ وحش ۹ـ زلف ـ رفاقت .

۲۱ آذر روز پر افتخار ایران

جناب آقای دکتر سیدحسن‌امامی (امام‌جمعه تهران)

جواهری مظفر را رسما افتتاح فرمودند

جواهری مظفر چهارراه لاله‌زار ـ مرتضی مظفریان

آ ـ ۳٤٥۲۲ ۱ـ۳

معرفی کاندیدای نمایندگی

اراده سنیه ذات اقدس همایونی مبنی بر ابطال انتخابات گذشته بارقه‌امیدی در دلها پرتو افکنده وباامیدواری به آینده تابناك کشور اینجانبان امضا کنندگان زیر جناب آقای دکتر علی امینی خوئی را که از شخصیتهای تحصیل کرده و شاهدوست کشور میباشند بنمایندگی دوره بیستم مجلس شورای ملی ازشهرستان خوی کاندید مینمائیم.

سیف‌الدین امجدی ـ سید عباس هاشمی ـ سیدجلال هاشمی ـ سید جمال هاشمی ـ دکتر علی امجدی ـ دکتر دانشور ـ حیدر دانشمند اسداله صمیمی ـ ولی‌اله شکرزاده ـشاهپور علمشاهی ـ باقر ریاحی ـ معصومی ـ رجبعلی ریاحی ـ حسین سعدآبادی ـ یداله‌جوادزاده‌ـسیدرضا حسینی خوئی ـعارف هاشمی

آ ـ ۳۰۷۷۷

آ ـ ۳٤٦۳٦

چاپ جدید بینوایان ویکتور هوگو

ترجمه بینوایان ویکتور هوگو را یکبار دیگر طی چند ماه اخیر پس از یك تجدید نظر کلی در ترجمه بچاپ دادم و اینك کتاب جدید که چاپ ششم این کتاب است توسط بنگاه مطبوعاتی گوتنبرك انتشار یافته است .

مزایای این چاپ نسبت بچاپهای گذشته اینستکه اولا مورد تجدید نظر قرار گرفته است واز این حیث باچاپهای پیشین اختلاف کلی دارد ثانیا روی کاغذ سفید و نفیس چاپ شده است وجا دارد که حتی کسانیکه یکی از چاپهای‌سابق را دارند این چاپ را هم تهیه بفرمایند .

این کتاب در دو مجلد ۱۴۰۰ صفحه‌بزرك‌وبا متجاوز از صد گراور و تابلو چاپ شده است و خوشبختانه کتابفروشی گوتنبرك با اصول‌خاص خود آنرا با بهای بسیار نازل دردسترس‌خوانندگان عزیز گذاشته است .نکته ای که لازم است یاد آور شوم اینست که اخیرا بنگاههائیکه عهده‌دار چاپهای چهارم و پنجم بینوایان و جزوه های‌خلاصه بینوایان بودند همان جزوه هارا که متجاوز از پانصد صفحه از اصل کتاب کمتر است دردو مجلد آماده کرده‌اند وبعضی از کتاب فروشیها این خلاصه را بنام دوره کامل بینوایان‌میفروشند .البته برای کسانیکه مایل باشند خلاصه این کتاب بزرك را بخوانند هیچ اشکال ندارد که‌این خلاصه رابا علم باینکه دوره کامل بینوایان‌نیست خریداری کنند ولی فروختن این خلاصه بنام دوره کامل یکنوع ناروزدن بخوانندگان است وکار ناروائی است که امید وارم ناشرین کتاب‌ازآن جلوگیری کنند .

آ ـ ۳٤٦۲۰ حسینقلی مستعان

قابل توجه اسکی بازان کشور

انواع لوازم اسکی ساخت معروفترین کارخانجات‌جهان برای آقایان ـ بانوان ـ خردسالان واردشد.

شاهرضا ـ مقابل البرز ـ فروشگاه تاج

۱ـ۲ آ ـ ۳٤٤۳۰

آگهی مناقصه خرید کاغذ

وزارت صنایع و معادن خرید مقداری کاغذ از انواع مختلف مورد نیاز انبار اداره تدارکات وزارتخانه را طبق صورت ریز و برك شرائط موجود در اداره تدارکات وزارت صنایع و معادن بمناقصه میگذارد شرکت کنندگان در مناقصه باید پیشنهادات خود را با توجه بشرائط مربوطه در پاکت لاك و مهر شده تا ساعت ۹ صبح روز چهارشنبه ۳۰ آذرماه سال جاری باداره کل دفتر وزارت صنایع و معادن تسلیم ورسید دریافت دارند پیشنهادات واصله در ساعت ده صبح همان روز باز و خوانده خواهد شد حضور پیشنهاد دهندگان در جلسه مناقصه آزاد و وزارت صنایع و معادن در رد یا قبول یك یا کلیه پیشنهادات مختار خواهد بود . ۱ـ۳ آ ـ ۳٤۳۰۰ از طرف وزیر صنایع و معادن

۲ـ۵ آ ـ ۳٤۱۱٤

اطلاعات اقتصادی

کتاب توسعه اقتصادی

اخیرا کتابی تحت عنوان« توسعه اقتصادی کشور های توسعه نیافته» انتشار یافته که مولف آن دکتر علیمحمد اقتداری دانشیار دانشگاه تهران است و معرفی‌آن از نظر ارتباطی که موضوع کتاب بابرخی از مسائل مورد بحث ما دارد لازم بنظر میرسد .

در ایران که اینهمه صحبت از توسعه اقتصادی میشود کتبی که‌بزبان فارسی دردسترس باشد بسیار کم است و انتشار این کتاب را باید بسیار بموقع دانست مولف در مقدمه کتاب خود بوضع کشور های توسعه نیافته اشاره میکند و میگوید که سطح زندگی دو سوم سکنه جهان که در کشورهای کم توسعه زیست میکنند بمراتب پائین تر از سطح زندگی یك‌سوم دیگر است که در ممالك صنعتی و توسعه یافته بسر میبرند و طبعا این امر یك مشکل عظیم اجتماعی را بوجود آورده است سپس ضمن بیان این مطلب که « بیداری مردم کشورهای توسعه نیافته و آشنائی تدریجی آنان بفرهنك و تمدن غرب حوائج وتمایلات جدیدی بوجود آورده که تلاش در ارضاء آن یکی از شرایط ضروری بقاء هر حکومت ملی است » باهمیت موضوع ازنظر حفظ صلح و ثبات اوضاع جهانی و توسعه روابط اقتصادی بین‌المللی‌میپردازد.

دکتر اقتداری دراین کتاب لزوم افزایش‌درآمدملی در کشورهای‌توسعه نیافته را مورد بحث قرار داده و پس از توضیح علل فقرمادی این کشورها بشرح اهمیت عوامل مختلف جهت توسعه اقتصادی‌بخصوص عوامل انسانی- سازمان اداری و اجتماعی واهمیت نقش دولت را در توسعه اقتصادی شرح میدهد . آنگاه بمسئله تنظیم برنامه اقتصادی میپردازد و نکاتی را که جهت این امر باید مورد نظر قرار داد تشریح میکند و میگوید هم‌آهنگ کردن‌عملیات کلیه موسسات دولتی و خصوصی که مسئول انجام امور اقتصادی و مالی هستند چه در مرحله تنظیم و چه در مرحله اجرای برنامه ضرورت دارد .

مولف در نوشتن این کتاب از کتب و رسائل خارجی که دراین‌رشته نوشته شده استفاده نموده و نظریات جدیدتوسعه‌اقتصادی و نتایج تحقیقات استادان و کارشناسان دستگاههای ملی و بین‌المللی را تلفیق داده‌است و بهمین جهت کتابی بوجود آورده است که خواندن آن برای اشخاصیکه علاقمند بمسائل توسعه اقتصادی هستند بسیار سودمند است .

مطالعه درباره

شرکت ایران در نمایشگاه نیویورك و شیکاگو

دیروز در اطاق بازرگانی تهران جلسه ای‌با حضورسناتور علی‌وکیلی رئیس اطاق‌بازرگانی تهران وعده‌ای از بازرگانان معروف تشکیل شدتا ضمن آشنائی با آقای انتونی بوبیلو کالف‌مشاورفنی اتحادیه‌صنایع شیکاگوی امریکا برنامه ئی را که مشارالیه برای توسعه‌صادرات کالا های ایران به امریکا بدولت ایران پیشنهاد کرده است مورد بررسی قرار دهند .

برنامه آقای گالف مستشار صنایع شیکاگو عبارت از آنستکه ایران با شرکت در نمایشگاه های بین - المللی در آمریکا کالا های‌صادراتی خود را به خریداران آمریکائی بنحو احسن نشان دهد و از هرنوع کالائی‌که بازرگانان ایرانی‌بامریکا صادر می کنند نمونه ای در این نمایشگاه ها قرار دهند تا از فروش محصولات این نمایشگاه صندوقی تشکیل دهندتا بتواندوجوه این صندوق را در مواقع مقتضی مورد استفاده قرار دهند .

در سال آینده در آمریکا ایالت نیویورك و شیکاگو ٤ نمایشگاه بزرك بین المللی و ۸ نمایشگاه اختصاصی و یك نمایشگاه‌خصوصی برای نشان دادن کالا های صادراتی کشور های مختلف بامریکا تشکیل خواهد شد که اگر بازرگانان با صدور کالا های خود بامریکا در این نمایشگاه ها شرکت کنند‌دولت هزینه های ساختمان و تشکیل غرفه‌های نمایشگاه راخواهدپرداخت و سایر مخارج نیز از صندوقی که باید تشکیل شود و یابوسیله خود بازرگانان تامین خواهد شد در نمایشگاه های آمریکا در حدود ٤٥۰۰۰ بازرگان مختلف کشورها کالا های خود راعرضه میکنند‌آقای گالف که مدت‌یکهفته است بایران آمده گفت که‌اینك برنامه‌پیشنهاد شده‌اش راآقای دکتر پور همایون وزیربازرگانی‌مورد مطالعه قرار داده ونتیجه را اطلاع خواهند داد تا در صورت قبولی این برنامه مستشار صنایع شیکاگو برای اجرای آن مجددا به ایران بیاید .

سپس اظهار داشت اسپانیا با اجرای این برنامه و شرکت در نمایشگاه های ۱۹۶۰ در حدود ۱۸ میلیون دلار از کالا های‌صادراتی خود را بفروش رسانیده است و ایران نیز با اجرای این برنامه میتواند صادرات خود را بامریکا بیش از پیش توسعه دهد .

امکان ایجاد راه‌آهن درکرمان

بستگی بمطالعات کارشناسان درمورد استفاده از معادن آهن آن ناحیه دارد

بطوریکه کسب‌اطلاع‌شده درصورتی که نتایج و بررسی های مربوط به امکانات بهره برداری از معادن آهن کرمان ایجاب کند اعتبارات مهمی برای اتصال نواحی مزبور توسط راه آهن به خط آهن سراسری‌کشور ویا به بندر عباس اختصاص خواهد یافت . اگر قبل از تصویب واجرای برنامه سوم احداث خط آهن در منطقه کرمان واتصال آن به بندر عباس و خط آهن سراسری لازم‌باشد مطالعات مربوط بآن آغاز خواهد گردید .

کرمان با ذخایر عظیم سنگ آهن که از مرغوب ترین نوع میباشد یکی از غنی ترین نواحی کشور از نظر معادن آهن میباشد .

مطالعاتی که کار شناسان آلمانی انجام داده اند بخوبی این امر را ثابت کرده است . بزودی قرار است مطالعات جدیدی در زمینه چگونگی بهره برداری از معادن مزبور بعمل آید .

یکی از دلایل توسعه و تجهیزبندر عباس در حقیقت بخاطر آن است که راه صدور برای محصول معادن مزبور درست شود .

بازارهای شرقی

خبر ما در مورد توجه ایران به‌بازار های شرق مورد تائید آقای دکترپور همایون وزیر بازرگانی قرار گرفت و آقای دکتر پور همایون گفت ما سعی میکنیم مناسبات تجاری خود رابا کشور های شرقی بخصوص افغانستان -ژاپن- پاکستان و هند توسعه دهیم البته این اقدامات با توجه کامل برویه جدید دولت در سیاست وارداتی است .

طلا

بازار مسکوك طلا جریان عادی‌دارد تغییرات قیمت ها جزئی است قیمت انواع مسکوك طلا در بازارآزاد بدینقرار است :

پهلوی ۷۰۸ ریال نیم پهلوی ۳٦۰ ریال ربع پهلوی ۱۸۲ ریال ژرژقدیم ۷٦۵ ریال ژرژ جدید ۵۸۰ ریال لیره عثمانی قدیم ٦٦۰ ریال لیره عثمانی جدید ۵۰۰ ریال پانزده مناتی ۱۴۰۰ ریال ده مناتی ۱۰۰۰ ریال پنج‌مناتی ۳۹۵ ریال بیست دولاری ۳۳۰۰ ریال دولار مکزیکی ۳۷۵۰ ریال شمش طلا مثقالی ۴۲۹ ریال نقره قدیم ۱۰٦ ریال نقره جدید ۲۳٫۲۵ ریال

ارز

جریان معاملات ارزی عادی‌است و معاملات‌درحدود مصرف انجام‌میگیرد انواع ارزدر بازار آزادبدینقراربوده است :

دولار نقد ۸۱ ریال حواله‌تلگرافی ۸۰٫۵۰ ریال پستی ۸۰٫۲۵ ریال پوند نقد ۲۳۲ تلگرافی ۲۲٦٫۵۰ریال پستی ۲۲٦ ریال مارك نقد ۱۹٫۵۰ ریال‌حواله ۱۹٫۳۰ریال فرانك‌فرانسه نقد ۱۷۰ ریال حواله ۱٦۸ ریال لیر ایتالیا نقد ۱۳۰ ریال حواله ۱۲۹ ریال فرانك سوئیس‌نقد ۱۸٫۷۵ ریال حواله ۱۸٫۷۵ ریال‌لیره ترك اسکناس بزرگ ٦٫۵۵ ریال‌حواله ٦٫۸۰ ریال روپیه پاکستان ۱۲ ریال روپیه هندوستان ۱۳ ریال

بافروش سیمان دورود بمردم

بهای سیمان تنزل میکند

روزانه سیصدتن مازاد محصول کارخانه دورود بمردم فروخته میشود

بطوریکه دیروز اطلاع دادیم‌سازمان برنامه تصمیم گرفت مازاد محصول کارخانه سیمان دورود را که روزانه بالغ بر سیصد تن میباشد در بازار آزاد بمعرض فروش بگذارد . سیصد تن بقیه محصول روزانه کارخانه در خوزستان بمصرف میرسد .

بهائی که برای محصول سیمان دورود تعیین شده هر تن یکهزار و دویست ریال در محل کارخانه‌میباشد کسانی که احتیاج بسیمان‌داشته باشند بجای آنکه آنرا از بازار آزاد تهیه کنند و یا بکارخانه های سیمان‌موجود در تهران مراجعه کنند میتوانند از کارخانه سیمان دورود احتیاجات خود را تامین کنند مقامات سازمان‌برنامه میگویند که با مراجعه مصرف‌کنندگان عمده سیمان به کارخانه سیمان دورود تقاضای سیمان در بازار تهران تقلیل خواهد یافت و در نتیجه بهای سیمان در بازار آزاد تنزل خواهد یافت .

باتوجه به مخارجی که حمل یك‌تن سیمان از دورود به تهران خواهد داشت بهای تمام شده سیمان دورود در تهران در حدود نرخ دولتی خواهد بود و این خود بهای سیمان را در بازار آزاد که قریب پنجاه در صد بیش از بهای دولتی و رسمی است تقلیل خواهد داد .

مزایده ومناقصه

***اداره کارپردازی وزارت‌کشاورزی خرید هفت هزار وسیصد متر لوله لاستیکی تا ۳۹٫۹٫۳۰**

***اداره حسابداری وزارت‌دادگستری فروش مقداری اثاثیه و لوازم فرسوده تا ۳۹٫۹٫۲۷**

***اداره کل حسابداری وزارت‌راه فروش ۳۳۵ هزار عدد بشکه خالی جای قیر تا ۳۹٫۱۰٫۷**

***نیروی دریائی خرید یکعدد دیزل ژنراتور ۲۵ کیلواتی تا ۳۹٫۱۱٫۱**

ورودوخروج کشتیها

طبق اطلاع سازمان بنادرو کشتیرانی وزارت گمرکات ورود و خروج کشتی هابه بنادر ایران بشرح زیر بود .

***کشتی تجارتی «هرن‌سکن» یونانی و«سوماترا» سوئدی در ۹٫۲۰ وارد بندر آبادان شدند .**

***کشتی‌های تجارتی «بران‌فلس» آلمانی‌و «لوترکرك» هلندی در ۹٫۲۰از بندر آبادان خارج شدند .**

***کشتیهای تجارتی «دوماماریگریتا» لیبریائی و «بالستیان» انگلیسی در ۹٫۲۱ به بندر آبادان وارد شدند و کشتیهای «هران سکن» یونانی و «سوماترا» سوئدی و «دونامارگریتا» لیبریائی در همان روزازبندر آبادان خارج شدند .**

***کشتی تجارتی«کاستور» یونانی‌در ۹٫۲۱ از بندر شاهپور خارج شد .**

کشتی تجارتی «بلوچستان» انگلیسی در ۹٫۱۸ و کشتی تجارتی «کنگوردیا بجورد» در ۹٫۲۰ وارد بندر خرمشهر شدند .

***کشتیهای «بنکاطالین» هلندی و «ویلتورن» در ۹٫۲۲ از بندر خرمشهر خارج شدند.**

***کشتی تجارتی «مانیچ» متعلق بشوروی در ۹٫۱۹ وارد بندر پهلوی‌شد در ۹٫۲۰ از آن بندر خارج شد .**

***کشتی‌تجاری«بیونر»متعلق‌بشوروی در ۹٫۲۰از بندر پهلوی‌خارج‌شد .**

شرکت

***شرکت پرورش ماکیان‌بامسئولیت محدود برای تولید وپرورش‌طیورو بهره‌برداری از آن با سرمایه یك میلیون ریال بمدیریت آقایان‌محمد رحیم سیلسپور ستار قدی وسیف‌اله طالقانی و کریم طیوری تشکیل گردید .**

***شعبه شرکت سهامی ایمپرس- یسرج لمیتد منحل شد و آقای موسی صبی بمدیریت تصفیه آن انتخاب شد .**

***شرکت ایران پارس‌بامسئولیت محدود که‌سرمایه آن سه میلیون ریال بود منحل شد و آقایان کاظم فرشیات وسید محمد سید سالاری بسمت مدیران تصفیه آن انتخاب شدند .**

***سرمایه تعهدی شرکت سهامی فشم پرداخت شد و اصل سرمایه‌از ده میلیون ریال به دوازده میلیون ریال افزایش یافت .**

کنفرانس بین‌المللی بازرگانی کراچی به‌نتیجه‌قطعی نرسید

پنج ماه دیگر مطالب کنفرانس‌کراچی درکپنهاك مورد مطالعه ونتیجه‌گیری‌قرارمیگیرد

دیروز خبر نگار ما از آقای علی اکبر خسرو شاهی‌عضوهیات‌اعزامی به کنفرانس بین‌المللی بازرگانی و اطاقهای بازرگانی در مورد تاسیس دبیرخانه دائمی کنفرانس در تهران توضیحاتی خواست‌آقای‌خسروشاهی اظهارداشت در کراچی پس ازتماس با اعضای دیگر و مقامات عالی‌رتبه کنفرانس متوجه شدیم که اعضای شرکت کننده در کنفرانس هریك از طرف دبیرخانه کنفرانس که در کشورشان مستقلا فعالیت دارند انتخاب شده اند وهیچگونه‌وابستگی بدولت ندارند .

دبیرخانه مرکزی هم در پاریس بطور دائم مشغول کار است و خود کنفرانس وابسته بسازمان ملل‌متحد میباشد . ما در آنجا برای تهیه مقدمات تاسیس دبیرخانه ایرانی کنفرانس از آقای «درنژه» عضو دبیرخانه دائمی دعوت کردیم‌بایران بیاید تا پس از مشاوره با ایشان اقدام بتاسیس دبیرخانه ایرانی کنفرانس بین‌المللی بازرگانی و اطاقهای بازرگانی بنمائیم . آقای خسرو شاهی در موردنتایج کنفرانس در کراچی اظهارداشت مسئله ایکه در دستور کنفرانس بود موضوع وامهای داخلی وسرمایه گذاری خارجی بود اما تاپایان کارکنفرانس نتایج قطعی از آن گرفته نشدبهمین علت موضوع فوق را باضافه‌موضوع مسائل مربوط به تولیدات نساجی در دستور دوره آینده کنفرانس گذاردند منتها دوره‌آینده‌کنفرانس دیگر در کپنهاك تشکیل میشود مسلما ما هم تا آنموقع با آمادگی بیش از دوره اخیر در آن‌شرکت خواهیم کرد .

اداره امور سدکرج

با تشکیل سازمان آب و برق‌کرج سازمان کنونی سدکرج باتمام‌وظایف و تشکیلات و اعتبارات خود ضمیمه سازمان آب و برق‌کرج‌خواهدشد .

همانطور که اطلاع دادیم‌وظیفه‌این سازمان تامین آب و برق مورد نیاز تهران از سد کرج خواهد بود . و بطور کلی اداره امور سد و بهره - برداری از آب‌و برق سد را بعهده خواهد گرفت

برای تقویت کشاورزی و کشاورزان

تقسیم املاك بتنهائی کافی نیست

آقای دکتر وام مدیر عامل بانك عمران نطقی در آخرین کنگره توزیع اعتبارات کشاورزی ایراد کرد که خلاصه بعضی از قسمت های آن باین قرار است :

فکر تقسیم املاك از این جهت بوجود آمده که سیستم زراعی در ایران سیستم کهنه ای است و مشوق تولید کشاورزی نیست و کشاورزان ایران نیز با این سیستم ثروتمند نمیشوند

تقسیم املاك یکی‌از قدمهائی است که در زمینه اصلاحات کشاورزی‌باید برداشت ولی نباید فراموش کرد که تقسیم ملك خود بخود موجب ترقی سطح کشت و تقویت بنیه کشاورز نمیشود. وبایدبا استفاده‌از آب‌های سطح‌الارضی وتحت‌الارضی‌وبااستفاده ازکشاورزی نوین وسائل بالا بردن تولید و ثروتمند کردن روستائیان را فراهم نمود . تقسیم املاك اختصاصی از آنجهت موفقیت آمیز بوده است که تنها به تقسیم اکتفا نکرده بلکه توام با عملیات دیگر بنفع زارع بوده است .

روستائیان اغلب با نحوه جدید کشاورزی آشنانیستندو درکشاورزی و دامپروری بطرق قدیم عمل می کنند بجز بعضی نقاط کشور اغلب درآمد کشاورزی از غلات و خشم - داری است و زراعت گندم و جو وکاشت برنج‌هم‌اغلب مربوط بخوبی سال است و اگر باران بموقع نبارد زراعت صد در صد در خطر است.

باین ترتیب اعم از اینکه املاك تقسیم بشود یا نشود زراعت درخطر است و بر ماموردین ترویج است که طبق برنامه معینی کشاورزان رابرای زراعت نوین آماده سازند و بر بانك کشاورزی است که اعتبار لازم در اختیار داشته‌باشدتادر موقع‌ضروری وحتی هر ساله بتواند کشاورزان رابرای امور آبیاری و شخم وبذر و سایر احتیاجات مساعدت نماید با وضع فعلی کشاورزی نمیتوان انتظار تولید بیشتری داشت مگر با ازدیاد آگاهی فنی روستائیان و سرپرستی آنها .

در بعضی کشور ها که روستائیان مطلعی دارند درسطح کم تولیدفراوان بدست میآید مثلا محصول برنج‌ژاپن درسال گذشته ۱۲٫۵ میلیون‌تن بوده است در حالیکه ژاپن فقط در ۱۵در صد از اراضی خود بیشتر کشت‌نمی کند روستائیان باید برای پیشرفت خود تشکیلاتی داشته باشند شرکت های تعاونی روستائی اگر بسط‌یابد شاید بتواندهسته‌مرکزی این‌تشکیلات روستائی بشود که نه تنها از آن طریق اعتبارات‌لازم‌بدست روستائیان برسد بلکه روستائیان از خدمات و تعلیماتی که بآن نیاز دارند نیز بهره مندشوندوبه‌سیستم دموکراسی وآزادی راهنمائی شوند و بتدریج برای یك زندگی آزاد آماده گردند.

آقای دکتر اهری مدیر عامل بانك کشاورزی نیز که آخرین نطق را در کنگره ایراد کرد مطالبی اظهار داشت که خلاصه ای از آن باین قراراست.

در کنگره امسال که دومین کنگره توزیع اعتبارات کشاورزی بود ما معتقد شدیم که دستگاههای عمومی رهبری و شرکتهای تعاونی‌روستائی راسا باید بمردمی تکیه کنند که‌مجهز بسلاح کار و دانش‌و تقوی باشند .

این اشتباه است که عده ای تصور میکنند شرکتهای تعاونی روستائی و بانك های کشاورزی صرفا دستگاه هائی هستند که برای پخش پول بوجود آمده‌اند .

برخی دیگر اشتباه دیگری میکنند وتصور مینمایند تشکیل‌هرچه بیشتر شرکتهای تعاونی‌روستائی اعتبارهدف اصلی اولیاء دولت و یامسئولین بانك کشاورزی است در صورتیکه در این کنگره معلوم شد که برنامه اساسی دولت و بانك کشاورزی‌ایجاد حس همکاری بین روستائیان است و تشکیل شرکت تعاونی و دادن اعتبار فقط‌وسائلی‌است برای‌انگیختن حس همکاری جهت رفع مشکلات روستائیان و رسیدن بیك زندگی خوب جهت هموطنان روستائی

آگهی مزایده موقوفه

اداره اوقاف تهران- قطعه سوم زمین موقوفه حاج حسین خان‌درنیاوران باحداقل اجاره بهای سالیانه مبلغ ۲۲۰۰۰ ریال نقد از طریق مزایده‌اجاره داده میشود داوطلبان اجاره بایستی مبلغ ۲۲۰۰ ریال برسم‌سپرده بصندوق اوقاف یاحساب شماره ۹۴۰۲۸ بانکملی بازار بسپارند و پیشنهاد خود را باقبض سپرده در پاکت سربسته تاپایان وقت اداری روز هفدهم دی ماه ۳۹ بدفتر کل اوقاف تسلیم و رسید دریافت دارند . پیشنهاد های‌رسیده در روز هیجدهم دیماه ۳۹ ساعت ۱۰ صبح در اداره اوقاف تهران‌خوانده میشود برای کسب اطلاع ازشرایط مزایده به آگهی تفصیلی یا بدفتر کل اوقاف مراجعه نمایند .

آ_۳۰۷٦۷ رئیس اداره اوقاف‌تهران

آگهی مزایدهٔ موقوفه

اداره اوقاف تهران -دودانك و نیم مشاع از کل‌سه دانك مفروز قسمت شرقی قریه ازگی از آب و ملك و مراتع ومعادن سنك قریه ازگی باحداقل اجاره‌بهای سالیانه مبلغ‌یکصد وبیست‌و دوهزارریال‌نقد از طریق مزایده اجاره داده میشود داوطلبان اجاره بایستی مبلغ‌دوازده هزار ریال برسم سپرده بصندوق اوقاف یاحساب شماره ۹۴۰۲۸ بانك ملی بازار بسپارند و پیشنهاد خودرا باقبض سپرده در پاکت سربسته تاپایان وقت‌ادرای روزشنبه هفدهم دیماه۳۹بدفترکل اقاف‌تسلیم‌ورسید دریافت دارند . پیشنهادهای رسیده در روز یك شنبه هیجدهم دیماه ۳۹ساعت ۱۰ صبح دراداره اوقاف تهران خوانده‌می‌شود . برای کسب اطلاع از شرایط مزایده به‌آگهی تفصیلی یابدفتر کل اوقاف مراجعه نمایند .

رئیس اداره اوقاف تهران -معینیان

آگهی مزایده موقوفه

بانظارت اداره اوقاف تهران در مزرعه وجه آباد والورد واقع درحوزه شهریار و دو قطعه زمین و چهار قطعه باغ انتقالی از ورثه ارباب زکریا موقوفه مرحوم احمد مشیر السلطنه با حد اقل اجاره‌بهای سالیانه چهارصد وپنجاه هزار ریال نقد و مقدار یکصد و چهل وشش خروار گندم وهفتاد وچهار خروار جو بمدت شش سال از نسق مهرماه ۱۳۳۹ از طریق مزایده باجاره داده میشود .

داوطلبان اجاره بایستی مبلغ هفتاد و پنجهزار ریال نقد برسم‌سپرده بحساب ۹۴۰۲۸ بانك ملی شعبه بازار بسپارند و پیشنهاد خود را با قبض سپرده در پاکت سربسته تاپایان وقت اداری روز پنجشنبه بیست و دوم دیماه ۱۳۳۹ بدفتر کل اوقاف تسلیم ورسید دریافت دارند -پیشنهادهای رسیده در ساعت ده صبح روز شنبه بیست و چهارم دیماه ۱۳۳۹در اداره اوقاف تهران باز و خوانده میشود - برای کسب اطلاع ازشرائط مزایده به آگهی تفصیلی ویابدفتر کل اوقاف مراجعه نمایند .

آ_۳۰۷٦۹ رئیس اداره اوقاف تهران-معینیان

آگهی بازرگانی

بهترین طریق برای اطلاع از چگونگی و موقعیت بازار های دنیا و اتخاذرویه صحیح درمعاملات خارجی شرکت در نمایشگاهها وبازار های مکاره جهانی است .

همه ساله از این قبیل موسسات دعوت نامه‌هائی باطاق بازرگانی تهران میرسد که مرتبا درمجله ماهیانه اطاق منتشر میشود و غالبا حاوی تسهیلاتی است که برای شرکت‌کنندگان در نظر گرفته شده.

برای سال مسیحی ۱۹٦۱ نیز نمایشگاه و بازار های مهمی در دنیا تشکیل خواهد شد که باطلاع عموم رسیده .

بطوریکه از وزارت بازرگانی اطلاع میدهند دولت شاهنشاهی‌در سه‌یاچهار نمایشگاه مهم در چهار قاره مختلف وسائل‌شرکت‌بازرگانان را از لحاظ تهیه جا و تشکیلات‌داخلی فراهم خواهد نمود ولی تهیه نمونه و نمایش کالا درمحل برای‌معاملات‌برعهده‌بازرگانان‌ذیعلاقه‌است.

اطاق بازرگانی تهران بدین وسیله از بازرگانان مهم کشور دعوت مینماید هریك در رشته مخصوص بخود مستقلا دراین نمایشگاه ها شرکت نمایند .

علاقمندان میتوانند تقاضای خودرا برای شرکت در یك یاچند نمایشگاه باتعیین رشته مورد نظر تاآخر بهمن ماه ۳۹ بدفتر اطاق بازرگانی تهران تسلیم نمایند .

اطاق بازرگانی تهران

آ_۳٤٥٥۰

NYLEX...

یک نوع تجمل واقعی

بانوان امروزی بدو منظور خرید می‌کنند .

دسته اول بخاطر زیبائی و دسته دوم برای استحکام .

NYLEX زیبائی و دوام را توأماً دارد منسوجات نایلونی NYLEX بعلت فراوانی رنگها و طرحهای زیبا و جالب‌مورد توجه عموم بانوان باسلیقه میباشد.

منسوجات نایلونی NYLEX معرف سلیقه‌بانوان شیك‌پوش جهان‌است

- نایلون رنگین
- « چاپی
- « چاپ دستی
- « پانتکس
- « گلدوزی شده
- « شبنمی

*NYLEX علامت کارخانه برای منسوجات نایلون است برای دریافت اطلاعات بیشتر به آدرس زیر مکاتبه شود .

بخش صادرات OSAKA

دفتر TOYO RAYON co., LTD.

Toray

بزرگترین سازنده فیبر مصنوعی در ژاپن

TOYO RAYON COMPANY, LTD.

Head Office Mitsui Bldg., Tokyo Cables: TOYORAYON TOKYO
Osaka Office, Mitsui Bldg., Osaka Cables. TOYORAYON OSAKA
Liaison Representative: 6th Floor, Abboud Abdel Razzak Bldg., Bab Idriss, Beirut Lebanon P.O. Box 4458, Beirut Cables: TOYORAYON BEIRUT

آ_ ۳٤٦۲٤

محصولات

تلفونکن

تلویزیون ، رادیو گرام

ضبط صوت ، رادیو ، گرام

تلفونکن

شهرت جهانی دارد

آگهی مؤثرت

TELEFUNKEN

آ_۳٤٦۰۸

شاهنشاه طی مصاحبه‌ای بنماینده مجله « پترولیوم ویك» اظهارداشتند :

ایران باید باردیگر بزرگترین تولیدکننده نفت در خاورمیانه شود

ایران با ۱۶۰۰ کیلومتر مرز مشترك باشوروی تنها متحد غرب درخاورمیانه بشمار میرود

پیشنهادهای مربوط به سهمیه بندی تولید بین ـ المللی نفت یك‌تئوری‌جالب ولی غیرعملی ونامعقولی است

● ایران برای برنامه‌پنجساله آینده خود لااقل بسالانه پانصد میلیون دلار درآمد نفت نیاز دارد

● شرکت های نفتی قبل از اتخاذ هر تصمیمی راجع به تقلیل بهای نفت ، باید با حکومت ما مذاکره کنند

● شرکت‌های نفتی تنهانباید مانند یك بازرگان برای سود بیشتر خود حساب کنند بلکه به جنبه سیاسی قضیه نیز باید توجه‌نمایند

تهران ـ طی هفته جاری ، باآنکه شاهنشاه ایران اظهار داشتند کنسرسیوم نفت مفیداست، «سهمیه بندی» آنرا غیر عملی دانستند شاهنشاه اخطار کردند که کمپانی های نفتی باید بیدار شوند و ضرورت افزایش محصولات و درآمد نفتی ایران را دریابند .

پادشاه ۴۳ ساله ایران این مطالب را ضمن یك مصاحبه رسمی به نویسنده مجله «پترولیوم و یك» اظهار داشتند .

باصراحت و قدرت

این مصاحبه که مدت یکساعت‌و نیم طول کشیددر اطاق کارشاهنشاه ایران ، در کاخ زیبا و تاریخی مرمر ، انجام شد .

شاهنشاه پس از بدنیا آمدن ولیعهد احساس اطمینان تازه‌ای میکند ، باعلاقه صراحت و قدرت ، راجع به سیاست نفتی و آرزو های کشور خود صحبت میکند

اکنون مو های پادشاه جوان ایران خاکستری رنك شده‌است .

افزایش تولید

شاهنشاه که انگلیسی را روان صحبت میکنند ، در باره تمام جریان توسعه‌اقتصادی‌ایران‌مذاکره کردند و در باره نفت این نکات را که مورد توجه خاص صاحبان صنایع نفت‌است، اظهار داشتند :

۱ـ افزایش محصولات‌نفتی‌ایران باید حداقل برابر با نیمی از افزایش سالانه محصولات‌نفتی‌خاور میانه باشد . شاهنشاه توضیح‌داد که وی درخواست ندارد تولید ایران سریعتر از آنچه بازارمیتواند آنرا جذب کند ، افزایش یابد و درنتیجه نرخها پائین بیاید. مقصود و هدف شاهنشاه این است که هر اندازه توسعه بازار خاورمیانه‌باشد، سهم عمده باید بایران داده شود.

اولین تولیدکننده

۲ـ ایران باید هرچه زودتر موقعیت تاریخی خود را بعنوان اولین کشور تولیدکننده نفت خاور میانه بازیابد . موقعیت مزبور را ایران در دوران مصدق از دست داد . (از چهار کشور نفتی خاور میانه ، ایران خیلی عقب تر از عربستان سعودی قرار دارد و باندازه ناچیزی از عراق جلوتر است .)

پیشنهاد غیر عملی

۳ـ شاهنشاه پیشنهاد های‌کنونی مربوط به سهمیه بندی بین‌المللی نفت را بعنوان پیشنهاد هائی که در عالم تئوری خوب است ، ولی از نظر عملی ، دور از واقع بینی وغیر منطقی است رد کردند . پیشنهاد های مزبور بدین معنی است که سایر مناطق تولید کننده نفت بازار ها را بدست آورند دراین‌صورت «ما ضرر خواهیم کرد» .

با این حال شاهنشاه تایید کردند که سازمان کشور های صادر کننده نفت میتواند به‌وحدت سیاست های نفتی کشور هائی که عضو آن هستند ، کمك کندو منافع کشورهای مصرف کننده و صنایع نفت را بطور کلی ،تضمین نماید .

۴ـ شاهنشاه تکذیب کردند که ایران در جلسه اخیر کنفرانس سازمان کشورهای صادر کننده نفت ،با«هرشکل سهمیه بندی و محدودیت‌های تولید ،موافقت کرده است» و توضیح دادند . مطالبی که در روزنامه‌های تهران در۱۹سپتامبر انتشار یافت و در آن گفته شده بود که کشورهای عضو سازمان‌نفتی باپیشنهاد محدود کردن صادرات برای حفظ قیمت ها ، موافقت کرده‌اند ، درست نیست(روزنامه های محلی روز ۲۰سپتامبر خبری انتشار دادند که نکات مزبورعقاید شخصی وزیر نفت‌ونزوئلابوده‌است)

تقسیم بازارها

۵ـ شاهنشاه همچنین این‌شایعه را تکذیب‌کردند که‌دربعضی‌کشور ها گفته شده‌است کشور های‌عضو سازمان نفتی موافقت کرده‌اندبازار ها را درمیان خود تقسیم کنند و بهرمنطقه تولید کننده نفتی بازار های طبیعی آن واگذار گردد .

شاهنشاه اظهار داشتند اگر چنین قراری‌گذاشته شده‌باشدایران بطور قطع در آن شرکت ندارد . همه‌چیز هائی که ایران با آن موافقت‌کرده است ،درمتن اصلی تصمیمات‌بغداد، انتشار یافته است.

ما صاحب نفت هستیم

۶ـ شاهنشاه خاطر نشان‌ساختند که ایران مایل است تولید خود را افزایش دهد ،نه اینکه آنرا محدود سازد و سپس اضافه کردند: « بعلاوه ما چه نفعی در محدود کردن صادرات خود داریم ؟ راههای‌بسیار دیگری میتوان یافت که قیمتهای تثبیت شده را حفظ کرد ویاجبران از دست دادن درآمد های ما راکرد.

شاهنشاه با وجود این در این نظر خودمصر بودند که شرکت‌های نفتی ،باید کاهش قیمت هارا بادولت ایران قبلا بحث کنند.

ضمنا اعلام داشتند که ما غیر منطقی نیستیم ، لکن هنگامیکه یك روز ناگهان بما اطلاع میدهند که‌نرخ های تثبیت شده را تقلیل‌داده‌اند و در نتیجه درآمد های مانیز کاهش یافته ، آزرده میشویم . بالاخره باید قبول کرد که ما صاحب نفت‌هستیم و کمپانیها باید درك کنند که ناچارند با ما مذاکره کنند و هر اقدامی را که بر درآمد های ماائر میگذارد ، توضیح دهند . مامیخواهیم افزایش قاطعی در تولید ما پیداشود که عوایدمان را بالا ببرد .بحال ما چه نفعی خواهد داشت که محصولاتمان دو برابر گردد بدون آنکه در درآمدمان تغییری پیدا شود ؟ با وجود این شاهنشاه این نکته را بصراحت روشن کردند که اگر شرکت های نفتی نشان دهند در مورد تقلیل بهای نفت‌استدلال محکمی دارند روش ایران دربرابر آنها منطقی و معتدل خواهد بود . ولی شاهنشاه ضمنا اخطار کردند «نظرات و احساسات ما در این‌مورد نباید نادیده گرفته شود .»

« بالاخره ، شرکت هائی که‌نفت ما را تولید میکنند اگر نیایند و وضع بازار را با ما مورد بحث‌قرار ندهند ، و فقط به تقلیل درآمد بپردازند بدون آنکه از استدلال‌خود ما را آگاه سازند ،در اینصورت‌ما باید چگونه فکر کنیم ؟ « مسئله » اینست که نباید در ما این‌احساس را بوجود آورند که همه چیز را از ما پنهان میدارند . این امر از دو جهت اهمیت دارد . نخست آنکه دولت باید بداند برای بودجه‌وبرنامه های‌عمرانی‌خود روی‌چه‌مبلغی‌میتواند حساب کند . دوم آنکه بعنوان صاحب نفت ، باید بامارفتاری نظیر یك شریك متساوی‌الحقوق داشته باشند . شرکت های نفت‌باید‌بدانند که این موضوع بنفع خودآنهاست.

افزایش درآمد

اعلیحضرت تصدیق کردند که وزیر دارائی باطلاع ایشان رسانیده‌که باوجودتقلیل قیمت نفت بعلت افزایش تولید بردر آمد ایران در سال ۱۹۶۰ افزوده خواهد شد .

از شاه سئوال شد که آیا از این موضوع راضی هستند ؟ اعلیحضرت اظهار داشتند :بهرحال افزایش از تقلیل بهتر است‌ولی‌این افزایش هنوز بااحتیاجات مافاصله بسیار دارد .

سه‌دلیل اساسی

متن اصلی نظریات شاهنشاه در سراسر مباحثه براین قرار داشت که کشور وی نیاز مبرم به بالا رفتن قاطع درآمد دارد وکنسرسیوم نفت آنطور که ایران‌خودرامستحق میدانسته نسبت بافزایش سهم‌تولید نفت این کشور در خاورمیانه توجه نکرده‌است .ایشان خاطر نشان ساختند که ایران احساس میکند حداقل کنسرسیوم یك « تعهد ضمنی » دارد که وضع این کشور را بصورت ۱۹۵۱ یعنی بزرگترین تولید کننده شرق‌میانه‌در آورد .

معظم‌له برای انجام این امر با حداکثر سرعت ممکن سه دلیل اساسی و کلی دارند .

۱ـتاریخی ـ از لحاظ تاریخی سابقه ایران در تولید نفت از هر منطقه دیگری درخاورمیانه بیشتر است و از لحاظ سنت‌های تولید نفت بزرگترین تولید کننده این منطقه بوده‌است (باین معنی که‌تا سال ۱۹۵۱ که مصدق روی کار آمد ایران به‌تنهائی ۶۰درصد از نفت خاور میانه را تولید میکرد)

۲ـاحتیاجات مربوط به نفوس و اقتصاد ـ ایران از لحاظ نفوس پرجمعیت‌ترین کشور نفت‌خیزشرق میانه است (این کشور ۲۰ میلیون جمعیت داردو سال آینده‌سرشماری جدیدی انجام خواهد شد) در حالیکه عراق و عربستان سعودی بیش از چند میلیون و کویت بیش از چند صدهزار جمعیت ندارد.بااین ترتیب‌درآمد سرانه افراد مملکت، از نفت۱۲ دولاردرسال‌است درحالیکه دیگر کشورهای شرق میانه این‌نسبت به ۲ هزار دلار نیز میرسد .

بخصوص که عواید نفت در کشور ما بمصرف تجملات نمیرسد بلکه در راه نیازمندیهای اقتصادی و عمرانی نظیرساختمان سدها ،جاده ها ،بنادر و غیره مصرف میشود .

شاهنشاه در اینجا توضیح دادند که طبق برنامه اقتصادی ۵ ساله سوم ایران به ۷۰۰ میلیون دلار سرمایه گذاری احتیاج دارد که بااجرای آن در آمد ملی کشور تا ۸ در صد بالا برود .

برای تامین این مبلغ ایران لااقل احتیاج دارد که از راه نفت ۵۰۰ میلیون دلار عایدی داشته باشد .

۳ـ سیاسی ـ از لحاظ سیاسی ایران با ۱۶۰۰ کیلو متر مرزمشترك باشوروی تنها متحد غرب در منطقه خاورمیانه محسوب‌میشود .شاه‌ایران سئوال کردند : چرا شما دوستانتان را ندیده میانگارید . اگر ایران نیرومند و باثبات نباشد نفت کشورهای دیگر خاور میانه چه‌عاقبتی برای غرب خواهد داشت ؟

جنبه های سیاسی

شاه ادامه دادند :

شرکتهای نفتی نباید تنها مانند بازرگانان فکر کنند که از هر بشکه نفت چقدر عایدی بیشتر خواهند داشت آنها باید ضمنا به جنبه های سیاسی قضیه نیز توجه داشته باشند و این مطلب را در نظر بگیرند که تا چه مدتی میتوانند بکار خود دراین ناحیه ادامه دهند .

قلعه محکم آزادی

شاهنشاه گفتند :

پس از ۲۰ سال دیگر انتظار میرود که جمعیت کشورمان به چهل میلیون نفر یعنی دو برابر جمعیت‌فعلی برسد .

اگر ما بتوانیم نقشه‌های خودرا در مورد رساندن سطح زندگی‌این ۴۰ میلیون نفر به پای یك ملت اروپائی برسانیم ، برای خودتان مجسم کنید یك ملت ۴۰ میلیونی با هدف و با نشاط ایرانی‌چه‌معنائی خواهد داشت . آنوقت‌ایران‌میتواند دراین نقطه از جهان دژ محکمی برای آزادی باشد .

امروز مدیرعامل صندوق تعاون جوانان به خبرنگارما گفت:

بیست‌وسه میلیون ریال بدانشجویان وکسبه وام‌داده شده‌است

دیروز آقای محمد رضا طباطبائی مدیر عامل صندوق تعاون جوانان بخبرنگارما اظهارداشت :تاکنون مبلغ بیست‌و سه‌میلیون ریال ازطرف‌صندوق وام کسب وتحصیلی داده شده‌است.

آقای طباطبائی سپس گفت :طبق تصمیم هیئت مدیره صندوق تعاون جوانان ازاین پس محصلین وکسبه‌ب شرایط سهلتری‌میتوانندازوام‌تحصیلی و وام کسب این‌صندوق استفاده‌کنند، بدین معنی که‌اکنون دانش‌آموزان‌سال چهارم دبیرستان و همچنین دانش ـ آموزان واجدشرایطی. که‌بسن بلوغ نرسیده باشند میتوانند از وامهای صندوق استفاده کنند ، درحالیکه‌سابقا فقطدانش‌آموزان‌سال‌پنجم‌دبیرستانها که بسن قانونی رسیده بودند حق‌استفاده‌از وام راداشتند. ولی‌حالا چنانچه دانش‌آموز واجدشرایطی بسن قانونی‌نرسیده باشد ، ولی‌او میتواند تقاضای دریافت وام تحصیلی کند .

دانشجویان خارج

مدیرعامل صندوق تعاون جوانان درمورد استفاده‌دانشجویان ایرانی‌خارج از کشور ازوام تحصیلی گفت : از وقتی که‌تصمیم گرفته‌شد بدانشجویان خارج‌از کشور نیزوام تحصیلی پرداخت شود، عده‌ای از اولیاء این‌دانشجویان مراجعه کرده‌اند و ترتیب استفاده‌آنان ازوام تحصیلی داده شده است .

از شهرستانها

وی سپس افزود : تاکنون هزاران نفراز دانش‌آموزان وکسبه تهران و شهرستانها از وام صندوق استفاده کرده‌اند واخیراطبق .تصمیم هیئت‌مدیره قرارشد بجای بیست هزارریال وام کسب، سی هزارریال به‌متقاضیان‌واجد شرایط پرداخت شود . تاکنون‌دانش‌جویان وکسبه ودانش‌آموزان مشهد، اصفهان، شیراز ، تبریز واهواز وبابل ازوام تحصیلی وکسب صندوق استفاده کرده‌اند .

وام قطع شد

یکی‌از شرایط استفاده دانش‌آموزان ودانشجویان ازوام تحصیلی اینستکه هرسال کارنامه قبولی خودرا به‌مقامات صندوق ارائه دهند وچنانچه دانش‌آموزی مردود شود وام‌او قطع خواهد شد . امسال چند نفراز دانش‌آموزان که‌در امتحانات سال تحصیلی گذشته مردود شده‌بودند وام تحصیلی شان قطع شد .

اطلاعات هوائی بانصف قیمت

برای اینکه دانشجویان ایرانی در خارج ازکشور از اخبار وطن خود مطلع شوند ، موسسهٔ اطلاعات اشتراك "اطلاعات هوائی" را بنصف قیمت تقلیل داده است .

حق اشتراك اطلاعات هوائی برای دانشجویان:

در امریکا یکساله ۸۰۰ ریال، ششماهه ۴۰۰ ریال

در اروپا یکساله ۵۰۰ ریال، ششماهه ۲۵۰ ریال

هرشماره از شماره پیش بهتر

ضمیمه اطلاعات هفتگی بصورت یک مجله مستقل وجالب درآمده است

دو هفته دیگر بلیط دوسره مسافرت تهران . رم قرعه‌کشی میشود

روز جمعه این هفته هزار ودومین شماره مجله اطلاعات هفتگی منتشر میشود متصدیان وکارکنان مجله اطلاعات هفتگی سعی میکنند که هر شماره را بهتر و کاملتر از شماره پیش منتشر نمایند و بهمین جهت هزار و دومین شماره مجله اطلاعات هفتگی از شماره های هزار و هزار ویکمین بهتر ، کاملتر و زیباتر است. علاوه بر این اکنون ضمیمه اطلاعات هفتگی بصورت یك مجله زیبا وکامل شامل داستان و اخبار سینمائی و متنوع درآمده است و در همه جا صحبت از ضمیمه اطلاعات هفتگی و محاسن آن است . دو شماره دیگر مجله اطلاعات هفتگی بلیط دو سره مسافرت تهران ـ رم را قرعه کشی میکند و یکی از خوانندگان خودرا برم میفرستد . این مسافرت بوسیله شرکت هواپیمائی B.O.A.C. پیشرو مسافرت جهانی انجام‌میگیرد.

علاوه بر این شرکت مسافربری میهن تور که از شرکتهای معروف مسافر بری کشور است ببرندگان صدای خوانندگان‌چهاربلیط مسافرت تهران ـ گیلان تقدیم خواهد کرد.

ساختمان قسمت برق هنرکده فنی

آقای مهندس نفیسی معاون فنی وزارت فرهنك اظهارداشت از روز گذشته ساختمان قسمت برق هنرکده فنی (پلی‌تکنیك) تهران درزمینهای شمالی دبیرستان البرز باهزینه سازمان برنامه شروع شد .همچنین نمایندگان این سازمان برای تنظیم اعتبارات سازمان برنامه که جهت‌توسعه موسسات فنی وحرفه‌ای دراختیار وزارت فرهنك گذارده میشود مذاکره نمودند .

آقای مهندس نفیسی افزود که‌ساختمان آموزشگاه حرفه‌ای واقع دردولاب نیز پایان یافته وهم‌اکنون ۷۰ نفر هنرجو دراین آموزشگاه مشغول کار می‌باشند و بتدریج این تعداد افزوده خواهدشد .

برق گرفتگی و کمکهای اولیه

اولین علامت برق گرفتگی بصورت شوك دربیمار ظاهر میشود

شوك در جهات مختلف دیده‌میشود. شدت جریان برقو همچنین‌مسیری راکه این جریان در بدن طی میکند تا بزمین برسد در شدت وضعف ضایعات موثر است . علاوه برشوك سوختگیهای متعددی نیز در سطح بدن دیده میشود . شدت جریان برق در سیمهای برخی منازل ایران دویست وبیست ولت ودر منازل اروپائی از صد وده تا دویست و پنجاه ولت دیده میشود .در کارخانه ها که ماشینهای صنعتی بوسیله جریانهای قوی بکارمیافتد قدرت جریان‌برق تا هزاروصدولت‌میرسد. شدت جریان برقی که از رعد وبرق آسمان حاصل میشود اغلب غیر قابل اندازه گیری و تا میلیونها ولت تخمین زده میشود . باید دانستکه ایستادن درزیر درختان یا تماس با گیاهان ویا اشیاء فلزی در موقع رعد وبرق آسمان خطربزرگی برای برق زدگی ایجاد میکند .

حال به بینیم چگونه میتوان باشخاص برق گرفته کمك ویاری کرد سرعت عمل اساس اولیه‌نجات این بیماران است دستپاچگی ممکن است جان کمك کننده را بخطر بیاندازد . ابتداء باید جریان برق راازسیم قطع کردواگرچه کلیدبرق در دسترس نیست باید با احتیاط بقطع سیم اقدام کرد .

برای قطع سیم هیچگاه چاقو و قیچی وامثال آن بکار نبرید چون باید شیئی برنده‌ایکه شما دردست دارید حتما عایق باشد . یعنی‌مانند فلزات جریان برق را ببدن شماعبور ندهد بهتراست گازنبور هائیکه روکش پلاستیکی دارند بکارببرید ویادسته چاقو را در پارچه خشکی بپیچید و بعد با آن سیم را قطع کنید واگر بعللی نشد سیم را قطع کرد بایستی تماس شخص برق گرفته را باسیم قطع کرد .در این مورد باید شخص کمك کننده دقیقا مواظب باشد که خود مواظب برق گرفتگی نشود باین منظور لازم است دستهای خود را پاك کند یادستکش لاستیکی دردست داشته باشد ویا میتوانیداشیاء عایقی رادر دست خود بپیچیدوبعدبیاری شخص برق گرفته بشتابید .

درموقع کمك میتوانید روی یك تخته چوبی خشك بایستید کفش لاستیکی از هر نظر ترجیح دارد و آزادی بیشتری بشما میدهد .

بعد از جدا کردن این بیماران از جریان برق باید هر چه زود تر بانها تنفس مصنوعی بدهید این بیماران . اغلب دچار عارضه شوك هستند . باید سر بیمار را پائین تر ازبدن‌قرار بدهید.اگرسوختگیهائی در سطح بدن دیده میشود لازم‌است آنهارا پانسمان کنید این بیماران باید هر چه زود تر به بیمارستان منتقل شوندچون‌ممکن‌است‌بهبودی آنها موقت باشد و بعداز مدت کوتاهی مجددا حال بیمار خراب شود . در این صورت وجود طبیب در بالین بیمار ضروری است .

فرحت عباس ، رهبر الجزایر

بقیه ازصفحه ٦

بن توبال کوچك ، که هر گز نمی خندد ، وزیر داخله است و رهبری دسته های غیر نظامی رادر الجزایر ، فرانسه و سایر نقاط بر عهده دارد و همین دسته هاست که فرانسه آنها را تروریست ، مینامد .

هر روز از الجزایر و نمایندگان ملیون در۲۲ کشور جهان ،گزارش هائی برای عباس میرسد .

عباس به مرز نیز میرود و از مراکز نظامی و صد هزار پناهنده الجزایری که به وضع رقت باری در مرز تونس زندگی میکنند، بازرسی میکند .

زندگی درتونس

در تونس عباس در ضیافت های رسمی شرکت میکند . ولی دقت میشود که در این ضیافت ها ، با مقامات فرانسوی روبرو نگردد .

خانه او در کنار یکی از شهرها واقع است و بوسیله پلیس تونس و نگهبانان الجزایری محافظت میشود .

زن او و تنها پسرش نیز که بیك مدرسه تونسی میرود ، در همین خانه اقامت دارند .

عباس در همین عمارت وزرای خود را می پذیرد و روی میزاو ، پرچم سبز و سفید الجزایر دیده میشود .

او فرانسه صحبت‌میکند وبندرت مهمانان را تنها می پذیرد وترجیح میدهد که همیشه یکی از وزرا ، حضور داشته باشد .

نفوذ واعتبار

نفوذ و اعتبار اصلی عباس. شاید در خارج از قلمرو ملیون باشد . اویك سیاستمدار سالخورده است که بر هیئت های نمایندگی خارجی و روسای‌دول اثرخوب باقی میگذارد

او در جلسات کابینه، ریاست رابر عهده دارد . لکن هیچ تصمیم عمده فی المثل تصمیم در مورد مذاکره برای آتش بس نمیتوان ، بر خلاف رای اکثریت ، گرفت .

کابینه در برابر تمام‌نهضت‌ملیون مسئول استرهبران الجزایر واقع بین و سخت هستند آنها به توصیه خارجیها توجه نمی کنند .آنهادست خود را بازی میکنند جریان اوضاع چنان به پیش میرود که «اعتدال» عباس برای این مردان وشاید برای خود او نیز اهمیتش را از دست میدهد . ایزرور

چگونه انسان بو را تشخیص میدهد

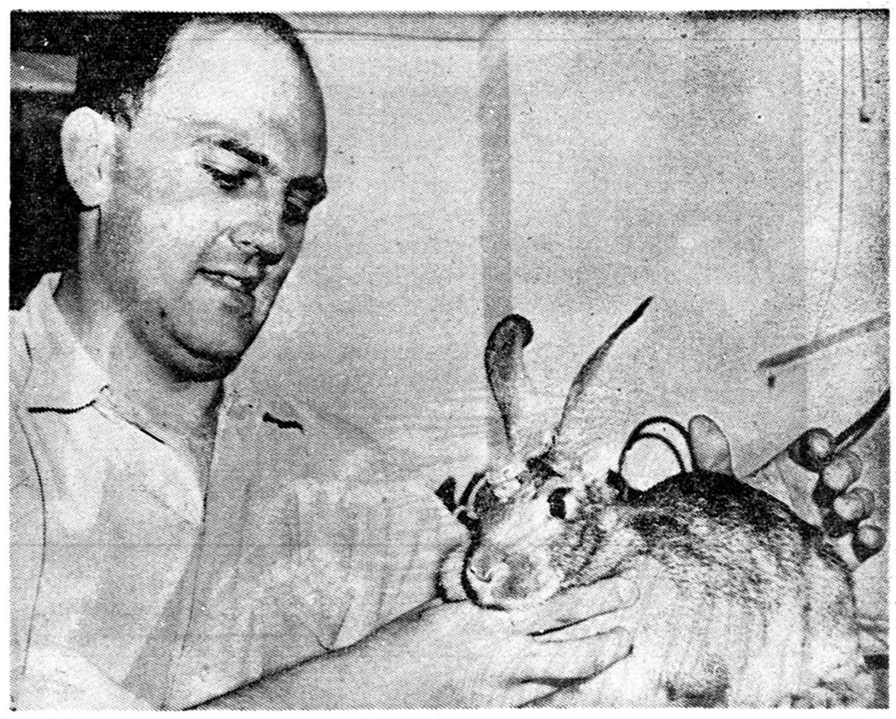

دسته ای از دانشمندان «دانشگاه فلوریدا» واقع در امریکا ، مشغول مطالعه درباره اینموضوع هستند که مغزانسان چگونه‌تمام بوهارا تشخیص میدهد و آنهارا از هم تفکیك میکند.

دانشمندان مزبور خرگوشهائی را انتخاب کرده‌و کلاهی‌از جنس‌پلاستیك برای آنها تهیه کرده‌اند روی این کلاه الکترود هائی نصب شده که ضخامت آنها باندازه نخ است .نصب این‌کلاه هیچگونه ناراحتی برای‌جانور ایجاد نمیکند ، برای آزمایش‌خرگوشی را در اطاقی که امواج صوتی درآن نفوذ نمیکند قرار میدهند و سپس انواع بوهارا بداخل این اطاق می فرستند و عکس العمل های حاصله را که از مغز به الکترود فرستاده میشود ،در دستگاهی که شبیه ماشین تحریر است ثبت میکنند . اطاقکی که خرگوش درآن قرار داده میشود چهار گوش است و فقط یکی ازاضلاع آن‌از شیشه‌ساخته‌شده که‌دانشمندان میتوانند خرگوش را مشاهده کنند .

یکی‌از کسانیکه‌در آزمایشگاه مشغول فعالیت در این رشته است اظهار داشت : علت آنکه خرگوش برای آزمایش انتخاب شده اینست که حس بویائی آن قوی تر از انسان است . باید دانست که حس بویائی سگ و خرگوش قوی تر از بویائی کلیه جانوران دیگر است .

دانشمندان‌امیدوارند باآزمایشهای خود این نکته را معلوم سازند که چگونه انسان بو هارا تشخیص میدهد و آنهارا از هم تفکیك میکند .

شاهراه مهم

بقیه از صفحه ٦

که تغییر ناگهانی فعلی بیك روش بسیار دوستانه با عمان بنظر قابل هضم نمی رسد .

در حالت دوم یك همبستگی مجدد و نزدیك با عمان نه باعث خوشنودی طرفداران قاسم بوده نه نظر رقبای اورا تامین می نماید و حتی باعث خوشنودی آنهائی که همواره بین دو جبهه فوق را می گیرند نخواهد بود .

زیرا تا آنجائی که اردن یکی از دشمنان قاهره باشد کمونیست های عراقی باید از پیش آمدن و توسعه یافتن چنین زمینه هااظهار رضایت و خشنودی نمایند اما فقط به صورت یك وسیله وموقعیت صد در صد موقتی . واما ناسیونالیست ها (یك نامگذاری است که هم شامل پیروان وحدت عرب است وهم مسلك عناصر ملی عراقی رادر بردارد) دلائل فراوانی برای آنکه از احیای طرح هلال خصیب‌بیمناك باشند در دست دارند .

اکنون این طرح (که در اصل یك نقشه خاندان هاشمی برای‌متحد کردن سوریه لبنان سراسر اردن فلسطین و عراق است) به بسیاری جهات مورد ایراد گروه بزرك از مردم قرار گرفته است . پروژه مزبور برای ناسیونالیست های‌عرب که جهت راهنمائی و هدایت به قاهره نظر دوخته اند هنگامی که روشن گردد مفهومش اخراج نهائی مصر از سیاست های عرب میباشد وبرای عراقی ها که معتقد به یك عراق مستقل و تکامل یافته هستند این ایده بطور وضوح غیر قابل قبول است . و چنین‌یگانگی واتحاد بنیان سازمان داخلی واجتماعی و ملی کشور را تغییر خواهد داد . وموقعیت ووضع اقلیت ها راشدیدا به خطر خواهد انداخت بالاخره کمونیست ها نسبت به نقشه ای که بعقیده آنها قوای ارتجاعی عرب را متحدخواهد کردوشانس کمونیست هارا «برای در دست گرفتن» قدرت از میان خواهد برد مخالفت خاصی احساس می کنند .

خریداران بلیطهای لاتاری توجه فرمائید

چون بدستور وزارت دارائی حق فروش‌وقرعه‌کشی بلیط لاتاری مخصوص بنگاه بخت‌آزمائی ملی است متمنی است از روز دوشنبه هفته آینده برای دریافت پول خرید بلیط لاتاری د .کا . و بمؤسسه اطلاعات مراجعه فرمائید .

DAGENITE
WITH SERVICE-PROVED PORVIC SEPARATORS
Right for Rolls-Royce—
right for you too!
—and cost no more
OBTAINABLE FROM YOUR LOCAL GARAGE
باطری داگنایت
داگنایت : پرقدرت ترین و بادوام ترین باطری
داگنایت : یگانه باطری که از طرف کمپانی رولزرویس انگلستان توصیه شده
داگنایت : باشارژخشک وگارانتی شده بمدت ۱۸ ماه
داگنایت : برای انواع اتومبیل ها وکامیون ها واتوبوس ها
نماینده انحصاری ومحل فروش ایران ترانسپورت بانک خیابان قزوین چهارراه عسگری تلفن های ۲۲۳۶۲ ۲۹۱۲۹
آ ـ ۳٤٦۱۸

یک سماور جدید و تماشائی
ساخت کارخانه
علاء الدین
زینت دهنده هرخانه
این سماورجدید علاالدین است که اجاق آن درانگلستان ساخته میشود.
این سماور زیبا درسه اندازه مختلف یعنی ۳ و ٤ و ٦ لیتری ساخته میشود .
اجاق آن مجهز به سرپیچهای معروف علاالدین و در دو اندازه تهیه و در دسترس شما است .

فروشگاه آلادین
(شرکت سهامی بازرگانی علاالدین در ایران)
خیابان نادری ـ تهران ـ تلفن ٤۳۰۰۷
از محصولات کارخانه معروف علاالدین
سازنده بخاریهای معروف شعله آبی علاالدین
Aladdin
REG. TRADE MARK
علاء الدین
علامت تجارتی
کانون آگهی زیبا
آ ـ ۳٤٥٤۲

آنجا که اسرام هست تاریکی نیست
اسرام چون روز روشن است
OSRAM

ARIANA AFGHAN AIRLINES
کابل ـ فرانکفورت
باهواپیمای د ث . ٦ ب
DC-6B
ازراه قندهار . تهران . دمشق . بیروت . آنکارا . پراگ
این یگانه خط هوائی است که بافغانستان رفت‌وآمد نموده وتسهیلات زیرین‌را فراهم میکند
هواپیمای مجهز بدستگاه رادارکه برفراز جو پرواز میکند
با سرویس درجه یك وسرویس جهانگردی
پرواز یکسره بدون تعویض هواپیما
فرانکفورت ـ کابل ـ فرانکفورت
کوتاهترین مدت مسافرت بین اروپا وافغانستان
نماینده کل
شرکت هواپیمائی آریانا
فرودگاه مهرآباد . تهران
نشانی تلگرافی ـ آف گرگو
د آریانا افغان هوائی شرکت
هواپیماهای آریانا با درهای وسیع وبزرگ برای حمل بار
آ ـ ۳٤٦۰۰

نوشته: مرتضی طبیبی
رئیس شعبه پنجم دیوانعالی جنائی تهران

ازورود نوآموزان بی سواد بدبیرستان باید جلوگیری کرد

کرسی آزاد

اصولا در سیستم تعلیم وتربیت کشور ایران دو عامل عمده و مهم تاثیر فراوان داشته یکی اینکه مدرسه باید خدمتگذار جامعه باشد یعنی محصول کار مدرسه به ترقی و سعادت و کامیابی جامعه کمك وافی وشافی کند و عامل دوم آنستکه‌خود مردم هم در اداره امور فرهنگی سهم عمده را عهده دار گردند و در مواقع لزوم از کمك و مساعدت کوتاهی رواندارندو درشرح تاریخچه مدرسه در ممالك مترقی همواره این دوعامل در درجه اول درهمه جا دیده‌میشود و بعکس در تاریخچه مدرسه ما این دوعامل تاکنون‌آنچنان‌که لازم‌وضروری باشد مطمح‌نظر نیامده‌است • زیرا از اول شروع مدرسه ابتدائی ومتوسطه تابحال که هزاران نفر از مدارس ابتدائی و متوسطه گواهینامه ابتدائی و دیپلم متوسطه اخذ نموده اند در موقع فراغت از تحصیلات ابتدائی و یا متوسطه بواسطه فقد معلومات که در دوره ابتدائی محصلین درواقع فقط نوشتن و خواندن میآموزند که مسلما در زمان حاضر این حد از معلومات برای تعلیمات‌عمومی جوانان کشور ایران بسیار بسیار کم وناچیز وبی ارزش است •

البته باوضع برنامه فعلی دوره ابتدائی بابرنامه دوره متوسطه‌کشور ایران بهیچوجه سازگار و مناسب نیست زیرا محصلین بعد از فرا گرفتن دروس ساده دوره ابتدائی ناگهان بادروس بیست‌ویك‌ماده دوره متوسطه روبرو میشوند که باظرفیت تحصیلی آنان وفق نداده و بلحاظ عدم توانائی خیلی زود از تحصیل متوسطه خسته شده و طفره از کار تحصیلی را پیشه خود قرار داده ودر مقام یك و دو کردن با دبیر وناظم و مدیر واحیانا درصدد ایذاء وآزارآنان برآمده‌اند و محیط مدرسه را مبدل بجنگ و جدال نموده و مینمایند و فرضا هم که بفرا گرفتن مواد درسی متوسطه تن در دهند و دیپلمه شوند تازه در محیط‌اجتماع باآن معلومات کم نمیتوانند از ثمره آنچنان معلومات نه خود را کامیاب سازند و نه جامعه را این افزایش برنامه بهر حال باید انجام شود که اصولا برنامه مدرسه باید دو هدف عمده را دنبال کند یکی پرورش‌اخلاقی و اجتماعی ودیگری دادن تعلیمات علمی و کشاورزی برنامه تعلیمات علمی کشاورزی مستمرادر حال تغییر بوده است زیرا با تکمیل و تغییر وسایل کشاورزی که محصلین بتوانند از رشته های زراعت و گله داری وپرورش طیور تهیه لبنیات نمایند و یا در مدارس حرفه‌ای دیگری بتوانند دروس علمی یاد گیرند وبعد از فارغ التحصیل شدن متخصص‌در یکی از فنون شده تا ثمره معلومات خود را عاید محیط خود نمایند•

وخلاصه شورای فرهنگ باید برنامه دروس ابتدائی را آنچنان تنظیم و تدوین کند که در تاسیس مدارس متوسطه حرفه ای نیز شاگردان‌بهره عایدشان گردد که البته وزارت‌فرهنگ در ایجاد مدارس حرفه ای وصنعتی انشاءالله بزودی زود اقدام خواهد فرمود و محصلین فارغ التحصیل‌دوره اول متوسطه را بآنجا گسیل‌خواهند داد و تحول عظیمی درروحیه و وضع زندگی نسل جدید پدید خواهد آمد ولی بشرط آنکه از اکنون پایه و شالوده آنچنان برنامه صحیحی را برای انجام آن بریزند وتقریبا از کلاس چهارم ابتدائی است که باید مقدمات امور مثل کار های حرفه ای و صنعتی جزء برنامه مدارس گردد تادر دوره اول متوسطه‌محصلین برضا و رغبت واز روی ذوق ونشاط وشوق ابتکار و نبوغ خود را بروز دهند •

اسرار پاریس

در ویترین یك مغازه خیاطی کوچه ماربوف درپاریس گیتاری گذاشته‌اند که متعلق به‌مارلون براندواست‌دیناربگا مدیره این خیاطی میگوید . این‌گیتاری است که‌مارلون براندو وقتی مرابا خود به جنگل میبرد آنرا مینواخت و مرا پابرهنه‌به رقص وامیداشت!

ارزش دستها

کامساکی شعبده باز معروف که شهرت جهانی دارد ،دستهای خودرا درمقابل‌ده‌میلیون فرانك فرانسه بیمه کرده‌است !

تجربه زندگی

۷نفر منتظر یکنفر نمیشوند .
سیب‌ازدرختش چندان دورنمیافتد .
به بدبختی دیگران شادی مکن ـ مصیبت خودت درپیش است .
آب دریاهم تازانوی اوبیشتر نیست.
شکم بلبل را بالطیفه نمی‌توان سیرکرد .

عبور از ۵ قاره

زنان انگلیس بر برج لندن دست یافتند

برای اولین بار در تاریخ انگلیس زنان توانستند شغل نگهبانی وخدمت را دربرج لندن بدست آورند. تاحال این شغل مخصوص مردان بود

چندی پیش ، زنان انگلیس که از حق رای دادن و انتخاب شدن به‌پارلمان برخور دارند ، موفقیت کوچك دیگری بدست آوردند و توانستند بیکی از مشاغلی که تا حال فقط خاص‌مردان بوده‌است دست یابند .این شغل که در طی قرنها ، خاص مردان انگلیس بود. نگهبانی و خدمت در برج لندن است .

در ضیافتی که از طرف کمپانی فیلمبرداری «پاین وود» در یکی از تالارهای برج‌تاریخی لندن برپا شده بود ،گروهی ازرجال‌وشخصیت های انگلیسی و از جمله پرنس فیلیپ ،همسر ملکه انگلیس حضور داشتند . لکن مدعوین بانهایت تعجب مشاهده کردند که نگهبانان وخدمه را برعکس گذشته ، زنها تشکیل میدهند . تاحال رسم‌براین بود که خدمه فقط از میان مردان انتخاب شوند . خدمه که لباسهای بسیار زیبائی بتن داشتند ،بالطف ووقار خاصی ، باتعظیم های کوچك، سینی های مشروبات را به مدعوین تعارف میکردند .

سابقه تاریخی

اما برج لندن که در ناحیه‌شرقی پایتخت انگلیس ودر کناررودتایمز قرار گرفته ، داستان جالبی دارد . معروف است که برج لندن را ژولیوس سزار فاتح و سیاستمدار معروف رومی ساخته است . این برج یکی از قلاع معروف نظامی انگلیس بوده‌است . زیرا از چند طرف باباطلاقها و رود تایمزمحصور است و دست رسی به‌آن بسیار دشوار بوده‌است .

شکسپیر در نمایشنامه معروف ریچارد سوم مینویسد که ژولیوس سزار برج لندن را ساخته است و بعدها ،فرمانروایان انگلیسی ،آنرا توسعه داده و عمارات تازه‌ای‌برآن افزودند .

برج لندن مدت درازی ،زندان‌ـ شخصیت‌های سیاسی و اجتماعی‌و نجبای انگلیس بوده و چندین‌نفراز افراد سرشناس و از جمله«ملکه آن»و«توماس مور » در آن‌اعدام شدند .تاسالیان درازی برج لندن ، قصر سلاطین انگلیس بود . ولی کرامول باصدور فرمانی ، محل سکونت خانواده سلطنتی را تغییر داد. اکنون برج لندن ، محل‌نگاه داری جواهرات سلطنتی است و اطراف آن را باغهای زیبا ، فرا گرفته است .

کلیسای ایوان مخوف

سرانجام پس‌ازسالهاکوشش نام معمار یکی‌از قدیمترین بناهای مذهبی‌جهان‌شناخته‌شد

ایوان مخوف چشمان معمار کلیسای «سن‌بازل» را کورکرد تانظیر این بنا را در جای دیگر نسازد

همه چیز از همه جا

کلیسای «سن بازل» در مسکوکه شاید یکی از زیباترین ،ساختمانهای مذهبی جهان باشد ، ۴۰۰سال پیش بدستور «ایوان مخوف»تزاروحشتناك روسیه ساخته شد . لکن تا سه سال پیش کسی طراح‌و معمار آنرا نمی شناخت و در مورد آن افسانه ها و داستانهای بسیار ، شایع بود .

کلیسای سن بازل در سال ۱۵۶۰ بیادبود پیروزی قشون روسیه برخان های قازان برپا شد . این پیروزی بفرماندهی ایوان مخوف در سال ۱۵۵۲ بدست آمده بود .

ایوان مخوف بزرگترین معماران و متخصصین کلیساو قلعه‌سازی‌رادعوت کرد و سرانجام پس از پنج‌سال ، کلیسای زیبای «سن بازل» ساخته شد . تا این اواخر نام طراح کلیسا معلوم نبود و شایع‌بود که طراح‌اصلی یکنفر ایتالیائی است که ایوان او را کور کرد تا نتواند در سایرنقاط‌جهان چنین کلیسائی را بسازد .

لکن سه سال پیش ، یکی ازتاریخ نویسان شوروی ، نام معمار اصلی کلیسا را که یکنفر روسی بنام «پوسینك» بود ، یافت و مدارکی را در این زمینه ارائه داد .

در حال حاضر ، برای تعمیرکلیسا که بعضی از قسمت های داخل آن خراب شده است ، اقدام شده است و این کار چندین سال طول خواهد کشید .

دواتوبوس برای سفر به‌ماه

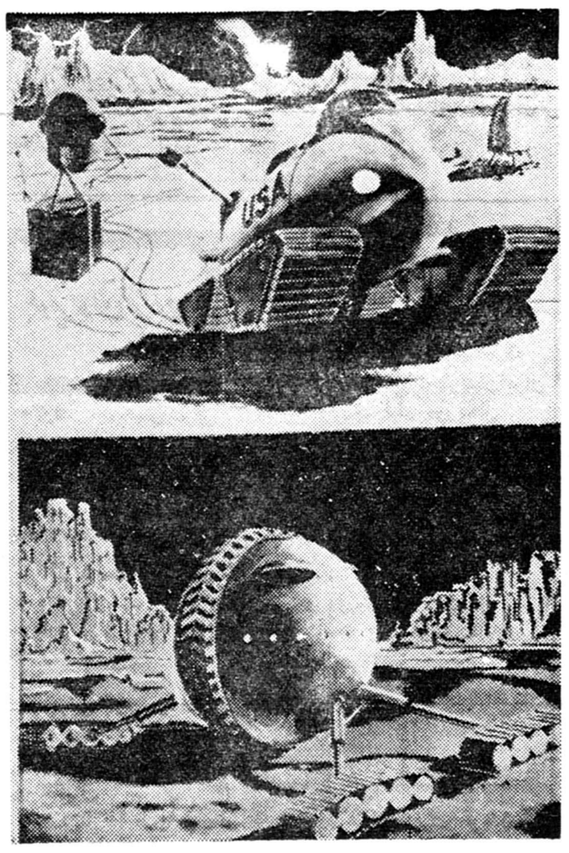

درواشنگتن دو طرح‌ازهواپیماهائی که‌باید در آینده بطرف ماه پرواز کند. بنمایش گذاشته شده‌است .

در قسمت بالایك سفینه‌استوانه‌ای سه نفره باضافه یك محفظه یکنفره مجهز به سلاحهای کوچك دیده‌میشود.

قسمت پائین یك سفینه سه نفره مدور برای پرواز به‌ماه مشاهده میگردداین سفینه‌پایه‌های فلزی‌دارد. طراحان این سفینه‌های خیالی در واشنگتن اظهارداشته‌اندکه بزودی‌آرزو های آنها تحقق خواهد یافت .

بینی مصنوعی برای مبارزه با هوای آلوده شهرها

متربرتون استاد موسسه هوا ـ شناسی فرانسه بینی مصنوعی‌بسیار حساسی اختراع کرده است که با آن میتوان نوع و تعداد ترکیبات سمی موجود در هوا را دقیقااندازه گرفت این طریقه جدید امکان میدهد که تغییرات نامناسب هوای تنفسی کنترل شود و نسبت بتمام روشهای قبلی برتری دارد . بحث درباره این روش در کنگره‌ای که در پاریس در حضور وزیربهداشت عمومی تشکیل خواهد شد انجام میگردد.

وظیفه این کنگره پیدا کردن راهی برای تصفیه هوای تنفسی شهرهاست در این کنگره ۳۵۰ نفر دانشمند ، مهندس بهداشت و کارخانه‌داران‌شرکت‌دارند .مهندس شاسرو رئیس پارکها و باغهای‌ملی پاریس چند روز پیش گفت :

« اولین و اساسی ترین طریق مبارزه با هوای فاسد ایجاد فضای سبز (پارك و باغ ملی)در مناطقی است که کارخانه ها و رفت و آمد وسایط نقلیه زیاد میباشد . »

وی افزود :

« برای‌از بین بردن اثرات‌نامطبوع گاز کربنیك ،اکسید دو کربن ، اسید سولفوریك ، کربور های مولد سرطان و گرد و غبار باید تا حد امکان بتعداد پارکها که سرچشمه سلامتی هستند افزود.

زندگی و عشق من

بقلم سوفیالورن

من حوری دریائی نیستم

بهرحال درآن موقع «مردبزرك» (آنطوری که‌درباره‌اش فکرمیکردم) درمورد قرارداد بستن بامن اصراری نکرد . حقیقت اینست که بین من واو تاسه‌سال بعد نیز بعنوان یك تهیه‌کننده وستاره قراردادی بسته نشد وسه‌سال بعد آنچه بین ما بوجود آمد قرارداد ازدواجمان بود.

اما درروزهای قبل‌از انعقاد این «قرارداد» من نیز مانند دیگر ستارگان تازه‌کار مایل بودم که نظریات مردم وعکاسان رانسبت بخودم جلب کنم.

درشهر رم مجسمه‌سازی وجود داشت که‌بدش نمی‌آمد ستاره معروفی گزارش‌بکارگاه او بیافتدو عکاسان راخبر کرده واز اوعکس بگیرد.

او مجسمه‌ای بطول ۷مترازحوری دریائی که صورت واندام او شبیه انسان وپاهایش شبیه دم ماهی‌است از سیمان ساخته ودرباغ کارگاه خودنصب کرده بود.

یك روز درحقیقت تنها روزی‌که گذارمن بکارگاه اوافتاد چندعکاس عکس مراگرفتند وسرآنرا بجای سرمن مجسمه ساخته وبامونتاژ تصویرعجیبی بوجود آوردند.بزودی این‌شایعه درسراسر رم منتشر شد که من بکلی لخت‌شده وبرهنه به صورت یك حوری دریائی عکس برداشته‌ام.

اما من حوری دریائی نیستم . و هرگز علاقه‌ای به‌برهنه‌شدن ندارم بخصوص این روزها بسیار مایلم‌که لباس برتن داشته‌باشم ، آنهم لباس هائی که در خیاطخانه کریستیان دیور تهیه میشود !!

در این میان من مشغول بازی در فیلم های جالب و د لانگیزی بودم. یکی از این فیلمها « دو شب با کلئوپاترا » نام داشت . در این فیلم باز بایستی شنا میکردم .

اما اکنون پس از افتضاحی که درفیلم قبلی سرشنای من دردریای سرخ روی داد واقعا میتوانستم‌شنا کنم . واقعا صحنه شنا بسیاردلفریب بود . نور افکن ها و دوربین فیلم‌ـ برداری مستقیما در استخربلورین متوجه من میشد و صحنه بسیار جالب و تماشائی بوجود می آمد .

(ناتمام)

دیروز امروز

شهرداری و مردم

بحث آینده

کرسی آزاد

سیزدهمین ستاره

-۱۴۸-

نزدیك است از گرسنگی تلف شوند . قبل از آنکه شرائط تسلیم‌را پیشنهاد کند سربازان او بمنظور تحقیر شورشیان گلوله هائی که محتوی برنج‌بود بر شهر فرو ریختند .

پس‌از آن ، دوشب ودوروز توپها خاموش بودند ، شب‌سوم پس ازیك‌تیراندازی فوق العاده شدید بازآرامش کامل برقرار شد . درعین حال قاصد هاازدوطرف دررفت وآمد بودند . روزبعدهم اوضاع آرام بود .

سلیا مدتی روی پله‌کان نشست وبآینده فکرکرد ..آن روزهوا خیلی گرم‌بود . پس‌از آنکه فشار زیادی بمغز خودواردساخت دریافت که‌چارلستون ازدوماه پیش‌درمحاصره نیروهای انگلیسی قرار گرفته است‌ولی این‌مدت بنظر اودوسال مینمود .

***

همه‌مردم شهردرانتظار حوادث آینده بودند . هنگامی که‌شب فرارسید .سلیا و ماریتا برای استراحت دوباره‌بزیر زمین‌رفتند .عجیب این‌بود که‌آن‌شب خوابشان نمی‌برد. آنها که‌به سروصدا وانفجارگلوله عادت کرده‌بودند نمیتوانستند درسکوت وآرامش بخوابند .

پس‌از آنکه بزحمت بخواب میرفتند ناگهان ازجای خود می‌پریدند مثل‌اینکه ازقطع شدن غرش توپها ناراحت شده بودند .

فردای آن روز نیزتوپها خاموش بودند . سلیا برای سرگرمی خویش تصمیم گرفت لباس‌های خودرا بشوید ولی‌بقدری خسته‌بودکه نتوانست بیش از چند جفت جوراب و پیراهن را بشویدوناچار از این‌کار منصرف شد .از آشپزخانه‌خارج‌شد وباطاق «ویویان»رفت، هنگامیکه خودرا درآینه بزرك‌نگریست از تعجب برجای خود خشك‌شد. در این مدت بقدری قیافه‌اش عوض‌شده‌بود که‌نمیتوانست خودرا بشناسد . آنقدر لاغرشده‌بود که‌لباسهایش بطور عجیبی گشاد شده‌بود. ازاطاق «ویویان» یکسر بطرف اطاق زیرشیروانی رفت‌وبادوربین باطراف‌شهر نگریست. بی‌نظمی وهرج‌ومرج عجیبی درشهر حکمفر مابود .

درحدود یکصد خانه‌ویران شده و به‌چندین خانه دیگر آسیب شدید وارد آمده‌بود چارلستون همیشه یك‌شهر نظیف وپاکیزه‌ای‌بود واکنون بیش‌از هرچیز احتیاج به‌رفت وروب داشت . تمام خیابانهارا کثافت وگردوخاك گرفته‌بود . اهالی زباله‌ها رابه کوچه وخیابانها میریختند وهیچکس درفکر نظافت نبود .

-۱۴۹-

سلیا دوربین راکنارگذاشت وروی یکی ازصندوقها نشست و بفکر فرورفت .

ولی بهیچ یك از این سئوالات نتوانست پاسخ دهد و باز از پله ها پائین آمد .

خیلی گرسنه‌اش بود ولی برنج بی‌نمك دلش را بهم میزد . این بودکه به ماریتا گفت که چیزی نخواهد خورد.

بعد از ظهر باز میلز بوسیله خدمتکار خانه «گودفری» از وی خواهش کرد که بدیدنش برود .

حال میلز اندکی بهتر شده و روی تختخواب نشسته بود با خوشحالی بدختر جوان اطلاع داد که بین آمریکائیها وانگلیسها درباره شرایط تسلیم موافقت شده است .

سربازان شورشی فردا با نظم از شهر خارج خواهند شدواسلحه خود را تحویل خواهند داد و پس از آن نیروهای منظم و چریکها نیز سلاح خود را بزمین خواهند گذاشت .

سربازان انگلیسی با آمریکائیها مبادله خواهند شد و باین ترتیب «توم‌لیسی» و«پل‌دوکورسی» و مخصوصا لوك آزاد خواهندشد.

میلز توضیح داد شرائط انگلیسها که از طرف‌سرهنری‌کلینتون ودریا سالار انگلیسی «اربوت نوت »امضا شده چاپ خواهد شد وفردا در شهرانتشار خواهدیافت .

شورشیان پس از آنکه اسلحه خود را تحویل دادند آزادخواهند بود که بسر کار های خود بروند .

پس از آن صحبت را به خود سلیا کشاند و گفت . بنظر من بهتر است شما بلافاصله پس از پایان جنك از شهر خارج شوید .

ارتش انگلیس بیدرنك پس از آنکه شورشیان از شهرخارج شدند وارد خواهند گردید و البته شهر محاصره شده‌ای که بدست دشمن میافتدبرای دخترعنائی مانند شما جای‌زندگی نیست .

میلز در دنبال سخنان خود توضیح داد که او خودش عجالتاقدرت اسب سواری یاپاروزدن را ندارد ولی گودفری در نظر دارد بمحض اینکه باو اجازه داده شود «به سی‌گاردن» برود و بهتر است سلیا نیز همراه او حرکت کند و وقتی که زخم خود او نیز بهبود یافت به بلوود خواهد رفت تا سراغ جیمی را بگیرد و اگر حال او خوب نشده باشد که بتواند نزد سلیا بیاید خودش دختر جوان رانزد نامزدش

-۱۵۰-

خواهد برد .

میلز طوری صحبت میکرد که گوئی اطمینان داشت که جیمی زنده است شاید هم جرات نمیکرد درباره او طور ، دیگر فکر نکند.

سلیا پس از آنکه بدقت بگفته های میلز گوش داد گفت

ـ بسیار خوب حاضرم با «گودفری » به «سی‌گاردن» بروم و پس از لحظه‌ای افزود :

ـ از اینکه سرانجام جنك پایان یافت خوشحالم .

گودفری درحالیکه لبخندی بر لب داشت گفت :

راستش را بخواهید ، من هم از پایان این ماجرا خوشوقتم . اغلب بالوك وجیمی در این مورد بحث میکردیم ـ آنها معتقد بودند که امریکا باید استقلال خودرا بدست آورد ولی من با عقیده آنهامخالف بودم . باین جهت تا وقتی که انگلیسها به چارلستون حمله نکرده بودند در فعالیت شورشیان دخالتی نمی‌کردم .

فصل هیجدهم

ساعت یازده فردای آنروز نیروهای امریکا بسوی دروازه شهر بحرکت درآمدند . سلیا از پشت بام بادوربین حرکت آنها را تماشا میکرد .

در جلو پنجره خانه های مجاور عده‌زیادی زنان و کودکان جمع شده پیوسته بخارج گردن می‌کشیدند .

کلینتون اعلام کرده بود که کلمه « ارتش امریکا » شامل تمام ساکنین ذکور باستثنای پسر بچه های کوچك میشود . باین جهت‌تمام پیرمردان مجبور بودند نام‌خودرا بعنوان « اسیر» ثبت کنند .

سلیا که از بامداد آنروز به پشت بام رفته بود مشاهده کرد «سیمون‌دال » همسایه او که پیرمرد نحیفی بود بوسیله‌صندلی چرخدار که توسط نوه دوازده ساله اش کشیده میشد بسوی خیابان میتینك استریت رهسپار است و پشت سر آنها کوری عصا زنان در حرکت بود ، باین ترتیب دال ، نوه‌اش ومرد کور نیز جزء « ارتش امریکا» محسوب میشدند و همه آنها میرفتند تا نام خودرا بعنوان « سرباز اسیر شده » در دفتر مخصوص ثبت نمایند .

«گودفری » علتی راکه سبب شده‌بود کلینتون تمام پیرمردان

-۱۵۱-

و پسر بچه ها را جزو « ارتش » و اسرای جنگی قلمداد کند برای سلیا شرح داده و گفته بودکه اگر فرمانده انگلیسی تنها نام آنهائی را که واقعا در جنك شرکت کرده‌اند بعنوان « اسیر » به لندن‌گزارش میداد اسباب سرشکستگی او میشد زیرا باین ترتیب معلوم میشد که عده زیادی از سربازان انگلیسی درمدت چندین هفته نتوانسته‌اند مقاومت گروه ناچیزی از شورشیان را درهم شکنند و باین جهت‌ناچار شده بود که نام پیر مردان علیل اطفال وحتی طرفداران‌انگلیس و جاسوسان امریکائی خودرا بعنوان اسرا ی جنگی قلمداد کند .

پس از آنکه مدتی این منظره را تماشا کرد از پشت بام بزیر آمد و نزد ماریتا رفت و باکمك یکدیگر تمام در و پنجره ها را چفت زده و قفل کردند ، میلز باو توصیه کرده بود که قبل از وارد شدن سربازان انگلیسی در های خانه را محکم به بندند و شب ها ازروشن کردن شمع خودداری نمایند .

سربازان انگلیسی بلافاصله پس از ورود بشهر در پادگانهای نظامی امریکائیها مستقر شدند و افسران آنها در خانه اعیان واشراف و ثروتمندان بعنوان مهمان مسکن‌گزیدندخوشبختانه چون‌خانه «ویویان» ظاهر باعظمتی نداشت جلب نظر افسران انگلیسی را نکرد .

چریکهای امریکائی که از دهات واطراف برای دفاع از چارلستون آمده بودند دسته دسته به منازل خود بازمی‌گشتند تا کار و زندگی عادی خودرا از سرگیرند .

گودفری کارهای خودرا به « دارن » سپرد و باعجله مقدمات‌سفر خویش را به «سی‌گاردن » فراهم ساخت . میخواست بهر وسیله ای که‌شده هرچه‌زودتر خودرا نزد «ویویان» برساند واز سرنوشت لوك اطلاعاتی بدست آورد زیرا میدانست لوك هرجا باشد مادرش رابی‌اطلاع نمی‌گذارد گودفری میخواست گذشته از سلیا و ماریتا لویس و پنغیله و دیگر افراد خانواده «ویویان» را باخود به «سی‌گاردن » ببرد .

گودفری مدت دو سه روز برای بدست آوردن وسیله برای مسافرت به « سی‌گاردن» تلاش کرد ولی موفق نشد زیرا انگلیسهاتمام کشتی هارا ضبط کرده بودند اما سرانجام توانست یك کشتی زوار دررفته در مقابل چند خمره شراب بدست آورد و بااین کشتی هرطور بود خود را به سی‌گاردن رسانیدند .

اجتماعی

سخن روز

چیزهای تازه

از این شماره در این صفحه مطالبی را میخوانید که تاکنون‌در ایران سابقه نداشته است .

این مطالب مفید است در درجه اول برای کسانیکه میخواهند در این مملکت دست بکار های ابتکاری بزنند . و مفید است برای همه مردم که بدانند چه کم دارند وچه چیزهائی میتوانند داشته باشند .

مفید است برای جوانانیکه میل دارند از راه ابتکارات خصوصی انرژی و حرارت خودرا بکار اندازند و نتایج مفیدی بگیرند .

درعین حال این مطالب برای کسانی مفید است که نمیدانند سرمایه های خودرا چگونه بکار اندازند .

بانگاهی برقابتهای تجارتی در ایران بخوبی میتوان دریافت که برخی کوتاه فکریها بازار این رقابتها را بسیار آشفته کرده و درعین حال موجب زیان رقابت کنندگان گردیده‌است .

کافی است یکنفر ابتکاری بکند و دست بکار تازه‌ای بزندآنوقت است که دهها نفر بفکر میافتندکه ابتکار او را در رنك و لباس‌دیگری بنفع خوداقتباس کنند و در برابر دکان او ، دکانی دایر نمایند .

از خواندن این مطالب که در حقیقت حرفها و چیز های تازه‌ای برای خوانندگان است ، اولین نتیجه ایکه میتوان گرفت‌اینستکه دنیای ابتکار لایتناهی است .

دراین‌شماره اولین‌این‌سلسله مطالب «فروشگاه‌برای‌بچه‌ها»است

برای آنهائیکه میخواهند ابتکارکنند

فروشگاه مخصوص بچه ها

-۱-

دست زدن به تاسیس فروشگاهی مخصوص احتیاجات بچه ها در تهران از مشاغل خوب محسوب میشود . چنین موسسه‌ای میتواند کالاهای مختلفی از قبیل لباسهای بچه بطور کامل ، لباسهای‌بافتگی، کهنه بچه . وسائل بهداشتی مخصوص کودکان ، بطریهای مخصوص ، تختخواب بچه ، جغجغه ، اسباب بازیهای مختلف و وسائل دیگر از قبیل درشگه بچگانه را بمعرض فروش بگذارد .

یك قسمت از چنین فروشگاهی را میتوان به غذاهای خاص‌بچه‌ها اختصاص داد . مثلا میتوان زیر نظر یك پزشك چندین فرمول خاص برای شیربچه تهیه کرد و همواره آنرا برای ارسال‌بمنازل مورد احتیاج آماده داشت .

این فروشگاه همچنین میتواند سرویس مجهزی برای تامین کهنه بچه ، کفش و عکس برداری مخصوص بچه‌ها داشته باشد . همچنین میتواند سرویس مخصوص دیگری جهت کرایه دادن درشگه بچه‌گانه بوجود آورد .

در جنب این موسسه میتوان لباسهای مخصوص دوران حاملگی خانم هارا فروخت . این امر میتواند خانم ها را باخدمات مخصوصی که فروشگاه انحصاری بچه‌ها در تهران میتواند انجام دهد . از پیش آشنا سازد .

این موسسه میتواند باایده ها و نظریات گوناگون کار خود را آغاز کند و پزشکان و فابله های تهران مادران را باکمك هائی که موسسه مذکور میتواند به آنها بکند ممکنست آشنا سازند . باحتمال قوی چنین موسسه‌ای از حسن قبول فراوان در تهران برخوردار خواهد شد .

بررسی ۳۰۰ ازدواج در تهران :

ترسهائی، که‌زن‌وشوهرها دارند

گروهی از مردان تعهد سپردند که اگر بخواهند باروپا بروند همسرانشان را هم همراه ببرند

چندین‌عروس هنگام عقد شرط کردند : دامادها پس‌از سربازی یك جفت گوشواره طلا بانگین یاقوت برایش‌بخرند

بررسی ۳۰۰ ازدواج که در یکی‌از دفتر خانه های تهران بثبت رسیده است‌نشان میدهد که زن و شوهرها بعلت ترسهائیکه اززندگی‌بایکدیگر دارند متوسل بشروط مختلفی میشوند . وهنگام عقد با قیود و شروطی میخواهند وضع‌خود را مستحکم کنند و از آیندهٔ خود ایمن گردند .

آنچه ذیلا میخوانید نتیجه‌گیری جالب از ۳۰۰ ازدواجی که ذکرش گذشت میباشد . این بررسی تحت‌نظر آقای دکتر عباسقلی خواجه‌نوری استاد دانشگاه و آقای کمال جیلانی صورت گرفته است انتشاد نتیجهٔ مطالعات آقای جیلانی بعدا نیز ادامه خواهد داشت .

از جمله مواردیکه ضمن بررسی ازدواج مورد مطالعه‌دقیق قرار میگیرد‌تحقیق‌درشروط‌ضمن عقدیاعقد خارج لازم میباشد . وجود این قیود وشروط در ازدواجها بقدری موثر می‌باشد که‌گاه موجب برهم زدن رشته علائق خانوادگی میشود .

اغلب دیده شده است که پیشنهاد تعهداتی از طرف خانواده عروس در مجالس عقد بصورت بار سنگین و غیر قابل تحمل و یکی ازمسائل پیچیده اجتماع امروز در آمده و گریز عده کثیری ازداوطلبین ازدواج راازاین امر حیاتی واجتماعی‌لازم ناگزیر ساخته است .

هدف کلی ما ازاین بررسی این استکه روشن نمائیم علت پیشنهاد تعهد والتزام از طرف زن نسبت بزوجیکه در آتیه دارای زندگی مشترك خواهند بودبراثر چه‌عواملی است . آیا درمیان این عوامل چه عاملی موثرتر در ایجاد اینگونه فکر می‌باشد ودر گروه های سنی مختلف چه‌نوع تعهداتی رایج تراست . آیا این شروط و تعهدات براثر احساس ضعف زوجین ویااینکه ترس از آتیه می‌باشد (در عقد منقطع) (صیغه) مطابق ماده ۱۱۱۳قانون مدنی نفقه و کسوه زوجه بر عهده‌زوج نمی‌باشد و بهمین مناسبت در تمام این نوع عقد های منقطع خانمها بعلت ترس از نداشتن نفقه ضمن عقدشرط می‌نمایند که‌مادام زوجیت نفقه آنها برعهده زوج‌باشد .

اطلاعاتیکه در زیر داده شده مربوط است به ۳۰۰ شماره ازدواج هائیکه درمدت پنج سال دریکی از دفاتر ازدواج تهران ثبت شده‌استخراج و بعنوان مطالعات مقدماتی مورد تحقیق قرار گرفته‌است .

تجربه تلخ زندگی

یکی از عوامل‌مهمی که‌درشروط ازدواج داشته‌است .

شرط باوجه التزام

اغلب ضمن مطالعه شروط مختلف دیده میشود که علاوه برعناوین متعددیکه بموجب آن زوج رادرموارد بخصوص‌محدود می‌نمایند وجه‌التزام ویاضامن اجرا پیش‌بینی شده‌است که‌در صورت آمل پرداخت مبلغی بعنوان نقض شرط و تعهد و درحالت دوم وکالت در مطلقه نمودن برای زوجه‌است و باید بدانیم که‌این مسئله براثر محدود بودن زنان‌ازنظر قانون دررها ساختن خود از قیدازدواج می‌باشد .

ترس از ازدواج مجدد

گروهی دیگر از شروط برای جلوگیری از ازدواج مجدد زوج می‌باشد باین صورت که مادام زوجیت زوج عیال دیگری انتخاب نکند ودر صورت عدول ازشرط مبلغی بعنوان وجه‌التزام دادنی باشد . »

حال نسبتهای مختلفی که ضمن بررسی مقدماتی بدست آمده است بنظرمیرانیم .

بطور کلی ۱۷ درصد ازدواج های بررسی شده مشروط بوده است .

۳۰ در صد ازدوجهای دوشیزگان مشروط بوده‌است.

۷۰در صد ازدواج های بانوان مشروط بوده است .

ارکان زندگی زناشوئی وبالاخره منجربه متارکه ورهائی شده تجربه اندوخته وباه‌شروط‌نمودن عقد ازدواج جدیدپایه‌های‌زندگی تازه خودرا مستحکم می‌نمایند. بدنیست بدانیم که‌دربررسی۳۰۰ ازدواج مورد مطالعه ۷۰درصد ازدواجهائی که‌مشروط می‌باشد مربوط بمواردیست که‌خانم عروس اقلابرای یك‌بار سابقه ازدواج داشته‌است .

جلو گیری از رجوع بازن سابق‌زوج‌می‌باشد .

٤درصد ازدواجهای بررسی شده برای جلوگیری ازطلاق‌دادن با وجه التزام است .

۳۰درصد ازدواجهای بررسی شده ازدواج منقطع (صیغه) بوده‌است .

شروط ضمن عقد

ودراینجا بذکر چندنمونه از شروط معموله و نسبت فراوانی آنهادر ازدواجهای بررسی شده‌میپردازیم .

۱ـمادام زوجیت زوج عیال دیگری انتخاب نکند . نسبت ٤٦٪

۲ـ ضمن عقد شرط میشود که‌اختیارمکان‌بازوجه‌باشد نسبت ۳٤٪

۳ـدرصورت‌ترك انفاق‌تامدت ۳ ماه زوجه حق‌وکالت درطلاق خود دارد . بنسبت ۱۲٪

٤ـمتارکه یاغیبت زوج وترك انفاق اوباعث وکالت اودر طلاق است بنسبت ۱۰ ٪ طرف زوج .بنسبت ٦٪

٥ـزوجیت زوج چنانچه زوجه رامطلقه نماید مبلغی بعنوان وجه التزام دادنی باشد .بنسبت ٦٪

٦ـ دارابودن حسن اخلاق از طرف زوج .بنسبت ٦٪

۷ـدر صورتی که‌زوج‌باعیال سابق خود رجوع کند مبلغی بعنوان وجه التزام دادنی باشد. بنسبت ٦٪

۸ـزوج متعهد است که‌از طفل زوجه (از شوهر سابق‌خود تاسن ۷ سالگی نگهداری کند . بنسبت ٤٪

۹ـزوج متعهد است که‌مخارجه زوجه راباعیال سابق خود در یك منزل نگهداری‌کند . بنسبت ٤٪

۱۰ـزوج متعهد شرعی‌گردید که‌والده وپدرزوجه رادر یك‌منزل نگهداری‌کند . ۳٪

۱۱ـزوجه متعهد است علاوه بر نفقه و کسوه زوج ماهیانه مبلغی طبق قبض رسید باوبدهد نسبت ۲٪

۱۲ـ شرط گردیدزوجه مرقوم چنانچه بکار اداری یا صناعی بدون‌اجازه‌زوج‌مشغول‌شد مبلغی معادل صداق دادنی‌باشد. بنسبت ۲٪

۱۳ـ در ضمن عقد خارج لازم زوج ملتزم گردید که پس از خدمت سربازی‌ودودست‌لباس یك جفت گوشواره‌جهت زوجه ابتیاع نماید که‌گوشواره‌نامبرده طلا بانگین یاقوت باشد . نسبت ۲٪

۱٤ـدرصورتی که زوج زوجه رابه‌مسافرت خارج ببرد زوجه حق‌دارد پس‌از یك سال برای دید وبازدید بتهران بیاید . نسبت ۲٪

۱۵ـ زوج‌حق‌ندارد در صورت مسافرت زوجه راباخود ببرد.

۱٦ـزوج ملتزم گردید در صورتی که بخواهد بمسافرت خارج از تهران برود زوجه راباخود ببرد . بنسبت ۲٪ ضمن مطالعه شروط بالا علاوه بر تحقیقاتی که فوقاآن‌هااشاره شد ، سطح اجتماعی زوجین ـ درجه اعتماد آنها نسبت بهم روابط‌فکری‌واحساسهای متقابل آنها نسبت بیکدیگر را که‌مبین محیط و وضع اجتماعی زوجین است روشن می‌نماید .

هدیهٔ با ارزش یك هنرمند

نقاش در کنار تابلوئی که از علیاحضرت ملکه کشیده است

درمیان هدایای زیادی که‌ازطرف قاطبه مردم بمناسبت تولدوالاحضرت ولایتعهد بدربار شاهنشاهی فرستاده شده بدون تردید دو تابلو ارزنده استاد والی هنرمند معروف کشورما در ردیف اول قرار دارد

استاد والی از مدتها قبل در این فکر بود که بتواند نمونه ای از هزاران آثار هنری خودرا درمراسم تولد نوزاد دربارشاهنشاهی‌به‌پیشگاه شاهنشاه و ملکه تقدیم نماید و این فکر خود را دو ماه قبل از تولد والاحضرت با آماده ساختن دوتابلو معروف خود بمرحله عمل درآورد.

سبك تابلو ها سیاه قلم است و اصولا این قبیل آثار هنری را از لحاظ عظمت و قدرتی که در آنها بکار میرود بیشتر در مجالس مهم بین‌المللی و کنفرانسهاو کنگره‌های تاریخی و دمونستراسیونهای ملی بنمایش میگذارند و خارجیانی که از تابلو ها دیدن کرده اند اظهار نظر نموده اند که تابحال‌در هیچیك از کشور های خارج نمایش آثاری با این سبك سابقه نداشته است.

هر یك از این دو تابلو چهارمتر درازا و دو ونیم متر پهنا دارد رویهمرفته باید گفت که مقیاس سطح‌نقاشی تابلو در قسمت‌سر به نسبت یك در پنجاه یعنی پنجاه‌برابر یك سر طبیعی برروی صفحه نقش شده است . این مقایسه ضمن یك نگاه ساده به تابلو ها ونقاش‌هنرمند که درکنار آن ایستاده است بخوبی روشن میشود .

تابلو های نفیس مدت یکماه در طالار موزه اداره هنر های زیبای کشور در معرض بازدید و تماشای مردم قرار گرفت و گروه کثیری‌از تماشاچیان داخلی و خارجی‌ازتابلو ها دیدن کردند . استقبال‌بیسابقه مردم از تابلو ها موجبات تشویق هنرمند را فراهم‌ساختو آقای‌پهلبد ریاست عالیه اداره هنرهای زیبای کشور ،آقای والی را مورد تقدیر قرار داد .

تابلو های نفیس و بی نظیراستاد روز شنبه بیست و هشتم آبانماه بوسیله تیمسار سپهبد بختیاربعنوان تجلیل از یك هنرمند میهن پرست بکاخ اختصاصی دربار شاهنشاهی تقدیم گردید و تابلو ها موردتوجه خاص اعلیحضرت همایون شاهنشاه وعلیاحضرت ملکه فرح قرار گرفت

مردم حرف میزنند

میتوانید تلفنی با ما تماس بگیرید

ازساعت ٦ تا ۷بعدازظهر هرروز میتوانید بوسیلهٔ تلفن‌شماره ۱۹ـ۳۰۰۱۱ باماتماس‌بگیرید وهرنوع‌سئوال ویامشکل ویامطلب اجتماعی را درمیان بگذارید .

۱+۱۲ علامت خرافات است !

* یکی از وظایف فرهنك اینستکه کاری کندخرافات در اجتماع از بین برود علت چیست که شهرداری به خرافات دامن‌زده و روی پلاك خانه هائیکه شماره آنها ۱۳ است ۱+۱۲ نصب میکند

عزت‌اله بصیر آزاد

مقامات شهرداری جواب میدهند : ما نمیخواستیم ۱۳ را ۱+۱۲ بنویسیم . وقتی مامورین شروع بنصب پلاکها کردند ، بسیاری از صاحبان خانه ها حاضر نشدند شماره پلاك خانه آنها ۱۳ باشد و اعتراض میکردند که ما شماره دیگری به آنها بدهیم . باینترتیب یا میبایستی اصلا شماره ۱۳ را از ردیف ارقام خارج کنیم و یا آنکه راهی‌برای آن پیدا کنیم واز این‌رو بنظرمان رسید که ۱۳ را ۱+۱۲ بنویسیم . البته در برخی شهرهای خارجه هم اینطور معمول است .

***

کوچهٔ بلبل برق دارد یا ندارد ؟

* بنده ساکن کوچه بلبل هستم . کوچه بلبل جنب کارخانه‌برق اول خیابان شهباز است در حدود پانزده روزمیباشد که خانه های این کوچه برق ندارند ، باهمسایه ها مشورت‌کردم و آنها هم موافقت‌کردند که این مطلب را باشما در میان بگذاریم و علت را جویا شویم .

سیدمصطفی ـ صفوی

اداره برق توضیح داد : چنین چیزی امکان ندارد . برق کوچه روشن است . و خاموشی ۱۵ روزه دراین کوچه درست نمیباشد ممکن است برق غیر دولتی باشد .

***

از خرابی وضع جنوب شهر بنویسید

* وضع خانه های جنوب شهر و زندگی مردم آنجا باید بررسی شود و این بعهده روزنامه های بزرك شهر ما است که اینکار را انجام دهد واز وضع جنوب شهر مطالبی درج نماید

عباس پور کارمند دادگستری

ـ در هرفرصتی وضع جنوب شهر و احتیاجات مردم آن بصورت خبر و یا رپورتاژ در روزنامه چاپ شده و باز هم خواهدشد.

اقلا هفته‌ای یکبار این خیابان را جارو کنید !

* خواهش من اینست که شما بنویسید و از برزن‌مربوطه‌بخواهید که اقلا هفته ای یکبار خیابان جنوبی میدان خیام را رفت‌و روب نمایند، چون وقتی اتومبیلها از این خیابان عبور میکنند گردو خاك زیادی بپا میشود .

محمد علی فروغی

***

پرسشهانان وجواب وزیرگمرکات

* نانوائیها قیمت نان را خودبخود بالا برده‌اند و از دانه‌ای‌سه ریال به چهار ریال رسانده اند چرا ؟

بهروز ، انساندوست

* در شهریری یکمرتبه قیمت نان ترقی کرد و از کیلوئی ۷٫۵ به ۹ ریال رسید .

محمد مهدی کنی (شهر ری)

* اداره غله و نان آگهی کرده‌است که نانوائیها اجازه ندارندنان را گران بفروشند . پس چرا میفروشند ؟

علی‌عبدالهی

* اطراف چهار راه رضائی نان سنگك دانه‌ای چهار ریال فروخته میشود ، علت این گرانی چیست ؟

رضا ـ انصاری

ـ شکایات و سئوالات‌خوانندگان را درباره نان باطلاع آقای‌وزیر گمرکات و انحصارات رساندیم در جواب گفت :

نرخ نان بهیچوجه گران نشده و بهای آن مانند سابق هرکیلو ۷٫۵ ریال است و هرکسی میتواند گرانفروش را معرفی کند تا تحت تعقیب قانونی قرار بگیرد .

قیمت سیگار درتهران و تبریز

* هرپاکت سیگار « زر » را در تبریز ۲۵ تا ۲٦ ریال میخریدم ، دیروز که بتهران آمدم دیدم همه جا این سیگار را هر پاکت ۲۰ ریال میفروشند ، علت این تفاوت فاحش قیمت چیست ؟

بهادرابریان

ـ از انحصار دخانیات‌ایران‌توضیح دادندکه‌سیگار «زر» تاپریروز روز یکشنبه فقط در تهران توزیع شده بود و بشهرستانها فرستاده نشده بود ولی از پریروز بسته های این نوع سیگار بشهرستانها نیز ارسال گردید و قیمت رسمی آن هم هرپاکت ۲۰ ریال میباشد .

***

تکلیف این طفل چیست ؟

* تمنا دارد بفرمائید اگر زندگی و سلامتی و شخصیت طفل معصوم غیر ممیزی در شرف خطر باشد و قضات نیز فقط ماده قانون را در نظر گرفته و بصرر آن طفل رای صادر نمایند آیا در ایران‌مرجع دیگری یاجمعیت حمایت کودکان‌وجود دارد‌که‌بتواندازحقوق اینگونه اطفال‌دفاع نماید ونشانی آن‌چیست ؟

سید محمود رجائی دست غیب سردفتر ازدواج و طلاق۶۲ ـ ۷۳

ـ برای نگاهداری برخی اطفال پرورشگاه هائی وجود دارد ونیز برای نگاهداری اطفال بی‌سرپرست (وبخصوص سرراهی) بتقاضای دادستان تهران کمیسیونی تشکیل شده تا اخذ تصمیم بعمل آید ولی نمیدانم وضع طفلی که مورد نظر شماست چگونه است ؟بیان‌شما قدری مبهم است .

تلویزیون ایران

ساعت ۶٫۳۰ـ درس انگلیسی
ساعت ۷٫۰۰ـ برنامه جوانان
ساعت ۷٫۳۰ـ برنامه بانوان
ساعت ۸٫۰۰ـ هنرهای زیبا
ساعت ۸٫۳۰ـ اخبار وفیلم خبری
ساعت ۸٫٤۵ـ ادبیات‌جاویدان‌ایران
ساعت ۹٫۰۰ـ فیلم موزیکال
ساعت ۹٫۳۰ـ مسابقه لانکاستر
ساعت ۱۰٫۰۰ـ یك برنامه جالب
ساعت ۱۰٫۳۰ـ پایان برنامه

ساعت ۶٫۳۰ـ آهنگهای عربی درخواستی رادیوئی
ساعت ۶٫۰۰ـ آغازبرنامه‌تلویزیونی
ساعت ۶٫۰۳ـ برنامه خردسالان

از دست پرتقال فروشها ...

* منکه از دست این پرتقال فروشهای دوره‌گرد عاجز شده‌ام ، مگر شهرداری برای اینها نرخ تعیین نکرده است چون هرچه دلشان میخواهد گران میفروشند .

ناصر ـ ع

ـ مسئولین جواب میدهند میتوانید گران نخرید

***

من شیر میخواهم ماستم میدهند !

* روز گذشته به لبنیاتی مقابل کوچه منزلمان برای خریدن‌یك شیشه شیر پاستوریزه مراجعه کردم اما متصدی لبنیاتی گفت : که برای خریدن یك شیشه شیر مجبورم دو کاسه ماست نیز خریداری کنم . بمن جواب بدهید که چکار کنم ...

مهران پورداد

ـ اگر ماستش خوب باشد چه ضرر دارد ماست هم بخرید !

اتومبیل را کجا پارك کنم ؟

*چرا گذاشتند اینهمه اتومبیل وارد کشور شود که جائی برای پارك کردن آنها پیدا نشود تازه اگر جائی هم پیدا شود تابلو عبور ممنوع در سرتاسر آنجا نصب کرده‌اند ، پس ماکه مالیات میدهیم و عوارض میپردازیم چرانباید جائی برای پارك کردن اتومبیل خود حتی برای چند دقیقه داشته باشیم

ناصرقلی ـ خلعتبری

ـ مشکل پارکینك روز بروز دراین شهر اهمیتش بیشتر میشود. یکی از راه حلهای این مشکل اینستکه پولداران و افراد متمکن کشور ماهم مانند ممالك غربی پارکینك های‌مدرن ایجاد کنند ، و ساختمانهائی برای پارکینك اتومبیلها بوسیله آسانسور و غیره بسازند تا برای اتومبیلهای همه جا باشد .

***

* مدتی است که شهرداری شهرری به اهالی برق نمیدهد تکلیف آنها که خانه جدید میسازند چیست ؟

بیژن ـ سپهرودی

***

این یك بی ادبی است

* هیچ منظره‌ای کریه تر از این نیست که یك کارگر حمامی بادو عدد لنك که بخود پیچیده در انظار ظاهر شود ، مثلا مقابل‌همین حمام محله ما ، حمام خرم . کارگر ها وقتی بیکار میشوند باهمان وضعی که گفتم در سینه‌کش آفتاب مینشینند و حمام آفتاب‌میگیرند و زن وبچه مردم از مقابل آنان میگذرند خوبست این موضوع را شما بنویسید تا شاید آنها متوجه زشتی‌کار خود بشوند .

ا ـ ن

ـ ظاهر شدن با پیژامه چه برسد بالنك در ملاء عام نه تنها یك بی‌ادبی است بلکه خلاف هم هست و متخلفین جریمه میشوند .

مضرات الکل وخبر آن

* در یکی از شماره ها نوشته شده بود که مصرف الکل چند میلیون بطر زیاد شده ولی درباره مضرات الکل چیزی ننوشته بودید ، چرا ؟

بدون ذکر اسم

ـ اولا چند میلیون بطر بر مصرف مشروبات غیرالکلی افزوده شده نه بر مصرف مشروبات الکلی .

ثانیا در دو شماره بعد از چاپ آن خبر ، سرمقاله‌روزنامه تحت عنوان « مضرات الکل» نوشته شد و اگر شما آن سرمقاله را خوانده بودید ملاحظه میفرمودید که نظرتان کاملا تامین گردیده است . بغیر از سرمقاله در ستون انتقاد نیز شدیدا بمصرف مشروبات الکلی‌حمله شد ثالثا نوشتن خبر افزایش مصرف مشروبات الکلی یعنی نوشتن یك حقیقت صلای‌هشداری است بمسئولین جامعه تاتدابیری برای جلوگیری از آن بیندیشند و شما هم اگر راهی وتدبیری‌بنظرتان‌میرسد بنویسید تادر روزنامه چاپ کنیم .

باید چراغ روشن‌کنیم تا لامپ برق را به‌بینیم !

* از برفهای اختصاصی نوشته بودید . ماهم گرفتار برق‌فروزان هستیم و ساکن خیابان گاووسی میباشیم ، حداکثر برق شبها به ٦۰ ولت میرسد . در حقیقت ما باید چراغی روشن کنیم‌تا نور برق رادر لامپها تشخیص بدهیم .

ولی‌اله ـ اخوت

آیا مسئولین بانتقادات توجه دارند ؟

* جای بسی تقدیر و تقدیس است که در روزنامه اطلاعات چنین ستونی بوجود آمده است که انتقادات و درد دلهای مردم در آن منعکس میگردد . ولی میخواستم بدانم آیا مسئولین امر یا دستگاههای دولتی به آنچه مردم دراین ستون انتقاد میکنند . ترتیب اثر میدهند ؟

حسین ـ آشتیانی

ـ بلی . ما مینویسیم تا ترتیب اثر داده شود .

ساختمان رآکتور اتمی دانشگاه تهران

تایکماه دیگر آغازمیشود

دانشگاه تهران تاکنون یك میلیون دلار برای ساختمان رآکتوراتمی پرداخته‌است

مبلغ ۳۴۰ هزار دلار ازطرف امریکا بدانشگاه تهران کمك میشود

سازمان بین‌المللی نیروی اتمی‌یك کارشناس اتمی بایران اعزام‌داشته است تا در مورد ساختمان رآکتور اتمی در مرکز اتمی دانشگاه‌تهران با مقامات ایرانی همکاری کند .

این کارشناس اتمی ویلارد برچ نام دارد که همراه با همسر خود با هواپیما وارد تهران شد و با مقامات مربوطه تماس گرفت .وی اولین کارشناسی است که ازطرف سازمان بین‌المللی نیروی اتمی برای پروژه ساختمانی رآکتور اتمی به کشوری فرستاده شده‌است .

سازمان مزبور قبلا کارشناسانی برای مشاوره با دانشمندان کشور های عضو سازمان درباره جنبه‌های مختلف استفاده مسالمت‌آمیزنیروی اتمی اعزام داشته است .

آقای برچ اظهارداشت که‌قرارداد وی برای اقامت در تهران برای مدت یکسال است و انتظار میرود که درصورت لزوم قرارداد برای مدت یکسال دیگر تجدید شود .

وی ضمنا اظهار داشت که‌دانشمندان ایرانی کاملا آماده و مستعدهستند و فعالیت های آنهادر زمینه علوم اتمی قابل تحسین است .

رآکتور اتمی که در امیر آباد در محل آزمایشگاههای مرکزاتمی دانشگاه تهران نصب میشود دارای ظرفیت پنج مگاوات و از نوع حوضچه‌ای خواهد بود بدین معنی که رآکتور در محل نصب در یك حوضچه غوطهور خواهد بود ودور آنرا یك پوشش قوی از مواد ضد رادیو آکتویته محاصره‌خواهدکرد تا محوطه خارج از تشعشعات اتمی محفوظ باشد .

این رآکتور توسط شرکت ماشین و ریخته‌گری آمریکاطبق‌قراردادی که بین دولت‌آمریکا و دولت‌ایران امضاء گردیده ساخته شده‌است.

آقای دکتر آزاد رئیس مرکز اتمی دانشگاه تهران اظهار داشت که قرارداد برای ساختمان این رآکتور در دو سال قبل منعقد شده و تا حال یك میلیون دلار توسط دانشگاه برای ساختن آن پرداخت شده است و کلیه قطعات رآکتور از آمریکا به تهران حمل شده و بزودی وصل خواهد شد .

آقای دکتر آزاد ضمنا اظهار داشت که احتمال دارد کارهای ساختمانی تایکماه دیگرشروع‌شود.

وی ضمنا گفت که دولت امریکا کمك‌های زیاد و قابل توجهی از لحاظفنی‌وتجربی و تربیت کارشناسان دراین زمینه بدانشگاه تهران‌کرده است و قراراست پس از نصب رآکتور و شروع کار مبلغ ۳۴۰ هزار دلاراز طرف دولت آمریکا برای پیشرفت پروژه و تهیه بعضی وسائل بدانشگاه کمك شود .

رآکتور اتمی دانشگاه پس از کامل شدن برای تحقیقات اتمی و تربیت تکنیسین و پیشرفت برنامه های مرکز اتمی دانشگاه بکار خواهد رفت .

آقای برچ کارشناس آمریکائی که برای همکاری در ساختن رآکتور ایران به تهران اعزام شده‌است تاکنون در ساختن چندین رآکتور تحقیقاتی در آمریکا و کانادا و ژاپن و اطریش نظارت داشته و اکنون تحت برنامه مخصوص کمك فنی سازمان ملل متحد که سازمان بین‌المللی نیروی اتمی نیز با آن همکاری میکند برای کمك در پروژه ساختمان رآکتور اتمی ایران به تهران آمده است .

کمیسیون برای اجرای برنامه اعجوبه هندی

همانطور که دیروز اطلاع دادیم کمیسیونی برای اجرای برنامه اعجوبه هندی سید محمد نواب که می خواهد مدت ۶شبانه‌روز بطور مداوم درروی دوچرخه راه برود در دفتر آقای حاج عظیمی کفیل سازمان تندرستی و تربیت بدنی تشکیل گردید

دراین کمیسیون که نمایندگان سفارت هند وموسسه اطلاعات و آقای حاج عظیمی شرکت‌کردند تصمیم گرفته شد که هفته آینده برنامه سید محمد نواب اجرا شود .

مسابقه فوتبال تیم اصفهان باتیم شهربانی

طبق‌دعوت فدراسیون فوتبال کشورتیم فوتبال شهرستان اصفهان روز پنجشنبه بتهران وارد خواهد شد .تیم‌فوتبال‌اصفهان ساعت ۳بعداز ظهر روزجمعه آینده ، ۲۵ آذرماه یك‌مسابقه دوستانه باتیم فوتبال باشگاه اختصاصی‌شهربانی انجام‌خواهد داد. این مسابقه درزمین فوتبال امجدیه انجام میشود .

انتصابات

در وزارت فرهنك

آقای مهدی صدیقی بریاست فرهنك شهرری ـ آقای سیدمصطفی لواسانی بریاست فرهنك ملایر ـ آقای رضا ایزدی بریاست فرهنك بروجرد ـ آقای رضا فامیلی بریاست فرهنك تفرش ـ آقای ابوالفضل فقیهی‌بدبیری دبیرستان‌های‌اصفهان ـ آقای محمود مرادیان نژاد بریاست فرهنك اردستان ـ آقای عبدالعالی داودی بریاست فرهنك بندر عباس ـ آقای‌حمزه‌منصوریان بریاست‌فرهنك دشت میشان ـ آقای حسین میر‌هاشمی بریاست فرهنك بابل ـ آقای قدرت‌اله طلوعیان بدبیری دبیرستان های رشت ـ آقای حسین رزازی بریاست فرهنك رودسر ـ آقای علی خواجه‌ئیان‌بریاست فرهنك‌تربت حیدریه ـ آقای محمد رئیسی‌بریاست فرهنك نیشابور ـ آقای محمود پزشکی بریاست فرهنك رامهرمز ـ آقای مرتضی مدیری بدبیری دبیرستانهای تهران ـ آقای منوچهر ملك محمدی بدبیری دبیرستان‌های تهران ـ آقای ابراهیم احسانی بریاست فرهنك آمل .

فرهنگی ـ ورزشی

فردا مسابقات کاپ ولیعهد آغاز میگردد

فدراسیون بسکتبال کشور اولین دوره مسابقات سال جدیدورزشی خودرابنام کاپ ولیعهد آغاز نمود .در این مسابقه ۵۱تیم از باشگاه‌های عمومی‌واختصاصی ودسته‌های آزادودانشکده هاشرکت‌نموده‌اند مسابقات این تیمها از ساعت پنج‌بعد از ظهر فردادر سالن محمد رضا شاه پهلوی بدین شرح اجرا میگردد.

ساعت ۵بعد از ظهر شهربانی با شعله رهنما ـ ساعت ۶ بعد ازظهر نادر باخرد نادر ـ ساعت ۷بعداز ظهر آرمن آرارات با هدف ـ برنامه مسابقات روز پنجشنبه نیز بدین شرح است.

پنجشنبه

ساعت ۵بعد از ظهر شهربانی با شعله رهنما ـ ساعت ۶ جوانان بااسپرت کیان ـ ساعت ۷بعداز ظهر کیان باشهاب رهنما.

جمعه

ساعت سه‌ونیم بعداز ظهر پولادبا سپه ـ ساعت ۴بعد از ظهر نبرد رهنمابا دژپهلوی ـ ساعت ۵هدف بارهنما ـ ساعت ۶ کامبیز شاهین‌بادانش دنباله مسابقات همه‌روزه بعد از ظهر هااز ساعت ۵ادامه خواهد داشت . مسابقات در حدود دوماه بطول میانجامد.

قهرمانان پینك‌پنك دانشگاه

مسابقات سالانه پینك پنك دانشگاه تهران باشرکت ۸۸نفر از دانش‌جویان از دوهفته‌قبل درسالن‌ورزشی دانشگاه آغاز گردید. در نتیجه آقای اکبر شیرازی‌دانشجوی دانشکده حقوق وعضو تیم ملی‌مقام اول مسابقات پینك پنك دانشگاه رابدست آورد .

آقای اکبر شیرازی

آقای صدقیانی رئیس اداره تربیت بدنی دانشگاه اظهار داشت جوائز قهرمانان تنیس وپینك پنك دانشگاه درجشن ورزشی سالانه دانشگاه توزیع خواهد شد .

نه هوای زمستانی نه‌تعطیلات زمستانی

هر سال این موقع دانش آموزان دبیرستا نها و تو ها تعطیل بودند . از ۳۰ آذر تا آخر آذر به عنوان تعطیلات زمستانی مدارس بسته می شد .

این رسم فقط سه سال دوام داشت و امسال طبق پیشنهاد آقای دکتر صدیق وزیر فرهنك شورای عالی فرهنك تعطیلات زمستانی را لغو کرد و بطوری که‌ملاحظه می فرمائید دختر خانم ها و آقا پسر های عزیزمثل همیشه بمدرسه می روند .

این روز ها خوشبختانه هوا هم زمستانی نیست و اگر مدارس به عنوان تعطیلات زمستانی بسته می شد بااین هوای بهاری لطف زیادی نداشت .

راستش را بخواهیدتعطیلات زمستانی نه تنها مفید فایده نبود بلکه بچه ها را ازدرس وبحث باز می داشت ما یکبار دیگر به مناسبت فصلی که به عنوان تعطیلات زمستانی مدارس بسته می شد نظر سه نفر را پرسیدیم .

از خانم پروین عندلیبی راد که چهار فرزند کوچك و بزرك‌دارد وهرچهار نفربمدرسه می روند پرسیدیم آیا ازلغو تعطیلات زمستانی خوشوقت هستید یا نه ؟

سئوالیست می کنید . خدا پدرش را بیامرزد که این تعطیلات بی موقع را از بین برد . چون نه تنها بچه ها از درس خواندن باز می‌ماندند بلکه در هوای سرد مشغول بازی می شدند و نتیجه آنکه سرما می خوردند و ده پانزده روز بعد از تعطیلات زمستانی هم ذر منزل میماندند .

از آقای سلامت رئیس دبیرستان‌فیروز بهرام‌پرسیدیم آقای مدیر شما از این که مجبورید بر خلاف سال های گذشته این ده روز رابمدرسه بروید ناراحت نیستید .

وی با خوشروئی جواب داد اگر به شما بگویم که من از این که همه وقت در میان فرزندان خود باشم خوشحالم نباید تصور کنید که اغراق می گویم . من از دیدن شاگردان و فرزندان خود شاد می شوم . و زحمت آمدن بمدرسه را دراین ده روزبرای پیشرفت دانش آموزان عزیز در امر تحصیل به خود هموار می کنم .

آقای مانی سخنگوی فرهنك بما گفت :

من نه از آن نظر که سخنگوی فرهنك هستم بلکه به عنوان یك فرهنگی ساده بشما عرض می کنم که لغو تعطیلات زمستانی مورد توجه وتایید همه مردم مخصوصا آموزگاران و دبیران مجرب قرار گرفته است تلگرافها و نامه های واصله از تمام‌استان ها به وزارت فرهنك این مدعا را تایید می نماید .

انتصابات دانشکده پزشکی

این انتصابات در دانشکده پزشکی بعمل آمده است .

آقای دکتر علی محمد حدیدی دستیار آزمایشگاه فیزیك بسمت رئیس درمانگاه فیزیك دانشکده پزشکی

آقای دکتر کریم خسرو شاهی به سمت دستیار انستزیولوژی آقای دکتر ناصر سدیقی بسمت دستیار بخش جراحی اعصاب بیمارستان پهلوی .

آقای دکتر سید جعفر دریابیگی به سمت معلم دستیار آزمایشگاه فیزیك آقای‌دکتر عزت‌اله‌جوادیانی بسمت‌معلم دستیار آزمایشگاه‌انگل شناسی .

سخنرانی پرفسور لیپلت

آقای پروفسور هانریش لیپلت استاد بهداشت گرمسیری دانشگاه هامبورك و رئیس بخش بهداشت گرمسیری انستیتوی مزبور در هامبورك که ریاست مرکز مطالعه انفلوآنزای سازمان بهداشت جهانی را نیز بعهده دارد بنا بدعوت‌دانشگاه تهران ساعت ٤ بعد از ظهر دیروز سخنرانی جالبی به زبان انگلیسی راجع به «ویروس های مولدبیماری های ریوی و تشخیص آنها» ایراد کرد که به زبان فارسی نیز ترجمه شد .

عده زیادی‌از استادان ویزشکان ودانشجویان دانشکده پزشکی‌برای استماع سخنرانی پروفسور لیپلت در تالار دانشکده پزشکی حضور یافته بودند .

کتاب

محراب راز

کتاب محراب راز اثر آقای ابوالقاسم اعلامی و مجموعه اشعار ایشان است . ابوالقاسم اعلامی همانطور که توسط آقای محمود کیانوش در مقدمه کتابش معرفی شده است شاعر وارسته ایست که در انزوا و سکوت مشغول کار خویش است . این شاعر که ۳۸ سال قبل بدنیا آمد در اثرآشنائی با آثار ایرج میرزا دل به نوآوری باخت و راه تازه‌ای در پیش‌گرفت.

وی گفت ای آقا این چه وی لزوم شیوه نورا در شعر بخوبی احساس کرده‌و کوشیده‌است سبك ایرج میرزا را گسترش دهد .از کهنه سرائی و قیود عادی از قریحه وذوق بیزار است و دراغلب اشعار خود کهنه سرایان را به باد انتقاد می گیرد . به عقیده او شعر باید آئینه تمام نمای زمان باشد وچهره محیط و زندگی مردم هم عصر خود را در شعر منعکس نماید .

اعلامی شاعری است میانه رو که سرپیچی بی دلیل از قیود را دوست نمیدارد . آهنك و وزن و قافیه‌را همزاد شعرمیداند وشکستن و قید بیهوده را در سخن لازم می شمارد . می گوید که وزن را باید شکست ولی نه بی حساب . تنها بیمایگان هستند که چون همت و تلاش ندارند دم از شکستن همه قیود میزنند .

اشعار اعلامی در قالب انواع شعر از قبیل غزل ، قصیده ، مثنوی . ترجیع بند ، ترکیب‌بند ، قطعه ، رباعی ، دوبیتی ریخته‌شده است . سخن او همچنانکه خود گفته است ساده و روان می باشد: گویم چنان سخن که بمعناش پی‌برد طفل نیازمند به آغوش مادری درخیرتم که‌از چه‌سخن گستران‌عصر تقلید می کنند ز اعصار اسپری

انجمن بیکاری خانه و مدرسه

د ردبیرستان فرخی

شنبه ۱۲ آذر ماه جلسه انجمن همکاری خانه ومدرسه دبیرستان فرخی‌با حضور اولیای‌دانش آموزان ومعتمدین محل تشکیل شد

سپس برای انتخاب هیئت مدیره انجمن اخذ رای به عمل آمد ودر نتیجه آقای دکترجهانگیر فرجاد به سمت رئیس . آقای‌حسین طارمی مقدم به سمت نایب رئیس آقای حاجی حبیب‌اله بید گلی به سمت خزانه دار ـ آقای مصطفی زهتاب به سمت منشی و آقایان امیر مسعود تاجور ـ تقی پور آراسته و رضا مخملیان به سمت اعضای انجمن و آقایان پرورده و شیرازی به عنوان معتمد محل انتخاب‌شدند.

در دبیرستان رهنما

در جلسه انجمن همکاری خانه‌و مدرسه دبیرستان رهنما که بدعوت آقای بهرامی رئیس دبیرستان تشکیل گردید آقایان محمد دیهیم بسمت رئیس ـ سرتیپ اماموردی نایب رئیس ـ یوسفعلی شهمیر زادی خزانه دار ـ منصور موید منشی ـ سرهنك دکتر ایرانبدی ، سرهنك دکتر روحی ـ سرهنك قاسمی برومند ، سجادی، خلیقی ، مسعود زادگان ، ایپکچی و امامی بسمت عضو ـ سرتیپ عباسی و سرهنك سپنج بسمت معتمدین محل انتخاب گردیدند.

در دبستان مترجم الدوله میرهادی

چندی پیش اولین جلسه انجمن همکاری خانه و مدرسه دبستان مترجم الدوله میرهادی بدعوت آقای فاضلی رئیس دبستان تشکیل گردید .

ابتدا آقای فاضلی‌خیر مقدم گفت سپس آقای روح فر در باره هدف و وظایف انجمن ها و فعالیت های انجمن خانه و مدرسه دبستان‌مزبور مطالبی بیان داشت . آنگاه آقای کیانی رئیس فرهنك بخش ۵درباره وظایف اولیاء دانش آموزان ولزوم تبادل نظر و همکاری آنها بااولیاء دبستان سخن گفت و وعده داد که در انشعاب لوله آب و اسفالت‌جلوی مدرسه حد اکثر کوشش را بنماید

پس از آن اخذ رای بعمل آمد واعضاء انجمن در سال جاری بشرح زیر انتخاب شدند .

آقایان روح فر رئیس ـ سرهنك ظهوری معاون ـ جلال کبیری بازرس ـ سادات منصوری دبیر ـ شاهنده پور خزانه دار ـ وفاکیشر مشاور ـ حاج سید علی هاشمی حاج سید عبدالرحیم عراقی معتمدین محل .

نمایش عروسکی درمناطق نفت‌خیز

گروه نمایش عروسکی اداره هنرهای دراماتیك بسرپرستی‌آقا مهدی عرشی بنابدعوت شرکت ملی نفت ایران برای اجرای برنا هائی در آبادان و مناطق نفت‌خیز برای‌مدت۱۵روزبجنوب‌مسافرت‌کر ـ

گروه‌نامبرده چند برنامه در آبادان و برنامه هائی نیز در شهر های دیگر استان خوزستان بکارگردانی آقای پرویز کاردان اجراء خواهند کرد .

درمقررات و آئین‌نامه‌های دانشکده پزشکی‌تجدیدنظرمیشود

چون آئین‌نامه‌ها ومقررات فعلی دانشکده پزشکی ۹سال قبل‌ازتصویب شورای دانشکده ودانشگاه گذشته وتاکنون بطور آزمایش بمورد اجراگذاشته شده‌است درخلال این‌مدت نقائصی دربعضی موارد مشاهده شده‌که محتاج تجدیدنظر میباشد .بهمین جهت‌مقررشد کمیسیونی باعضویت آقایان دکترآذر، دکترعاملی ،دکتر منوچهریان ، دکترفرزد ودکتروثوقی تشکیل‌گردد وکلیه آئین‌نامه‌ها وقوانین ومقررات مربوطبدانشکده پزشکی رامورد بررسی‌و تجدید نظر قرار دهد .

پس‌ازاصلاحات لازم توسط کمیسیون مزبور گزارش آن‌در کمیته‌دائمی وشورای دانشکده مطرح‌خواهدشد وبرای تصویب نهائی بشورای دانشگاه پیشنهاد میگردد .

دوباب‌آموزشگاه‌شبانه‌دختران وپسران در حصارك افتتاح خواهد شد

ساعت ۱۲ روزدوشنبه کمیسیونی در دفتر آقای دکتر صدیق وزیرفرهنك با حضور آقای یزدانفر معاون کل وزارت فرهنك و آقای رفعت جاه رئیس اداره کل مالی و آقای نحوی مدیر کل حسابداری تشکیل شد و دربارهٔ افتتاح دو باب دبیرستان دخترانه‌و پسرانه‌در حصارك‌مذاکرات مفصل انجام شد و در نتیجه‌بودجه این آموزشگاه ها تامین گردید.

شورای مدیران بخش ٤ فرهنگی

شورای مدیران دبستانهای بخش ٤ فرهنگی تهران برای آشنائی با آقای محمدتقی هروی رئیس جدید بخش ٤ فرهنك تشکیل شد .

پس از انجام مراسم معارفه‌آقای هروی برنامه کار خود را که‌عبارت از توسعه مدارس ناحیه ٤ بعلت افزایش جمعیت این بخش‌وهمچنین کوشش برای بهبودآموزش‌مدارس و فعالیت درامر ورزش وامورتربیتی وپیشاهنگی بود باطلاع رسانید .در پایان جلسه مقرر شد علاوه‌برآنکه جلسه‌ای ازمدیران مدارس هر ۱۵ روز یکبار برای تبادل نظرومشورت در بهبود وضع‌مدارس تشکیل خواهد شد جلسه دیگری نیزمرکب از دبیران و آموزگازان مدارس تابعه بخش ٤هرماه یکبار تشکیل گردد تادررفع نقائص و مشکلات معلمین‌درزمینه تدریس‌اقدام شود .

مسابقه تشویقی شمشیربازی

فدراسیون شمشیر بازی کشور بمنظور تشویق علاقمندان یکدوره مسابقات ترتیب داده است که‌اولین مسابقه آن درقسمت «فلوره»ازساعت٤ بعداز ظهر روز چهارشنبه ۲۳آذر در محل سالن محمدرضاشاه پهلوی آغاز خواهد شد . شرکت کلیه‌علاقمندان دراین مسابقه آزاد اعلام شده است. ضمنا فدراسیون جوائزی بنفرات‌اول تاسوم این مسابقه خواهد داد .

شرکت‌کنندگان درمسابقه بزرك پیاده روی

اولین مسابقه پیاده‌روی ایران بمساحت ۱۰ کیلو متر خواهد بود

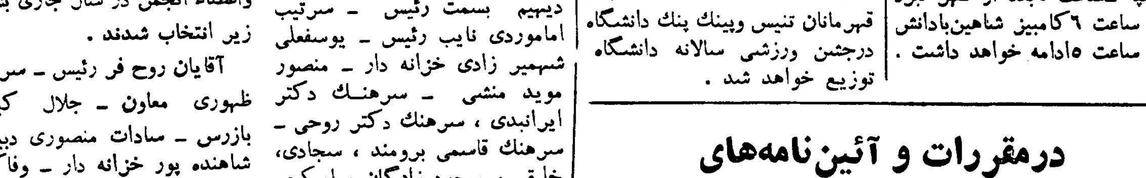

ازراست بچپ آقایان فتحی‌نیا ـ آخوندزاده ـ فیروزی ـ وحیدالسادات مداحی ـ ظفربخشیان ـ بسمل ـ هزارخانی ـ قربانی‌نژاد ـ شفیعی.

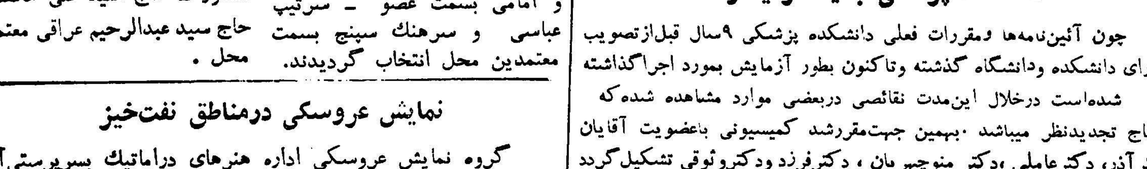

از راست بچپ آقایان‌مختاری ـ صدوقیان ـ آقامحمدی ـ جلالی ـ چرمین ـ معمار ـ مدنی ـ شیرمحمدی ـ سعدی‌منش ـ هاشمی ـ قادری

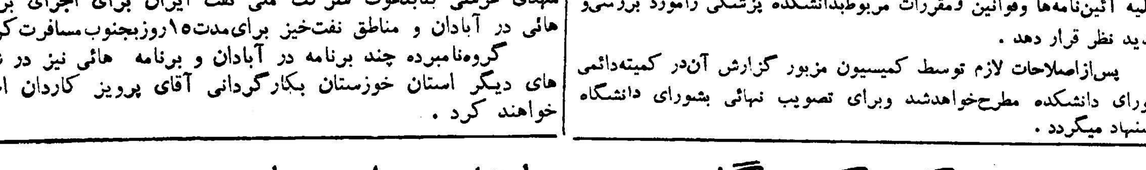

از راست بچپ آقایان مشیری ـ غرفانی ـ محترم‌زاده ـ حادمه‌وند قالیباف ـ اثناعشری ـ محمدیان ـ سردار ـ یزدان‌پناه ـ خواجوی ـ بهروزی ـ جیلانی .

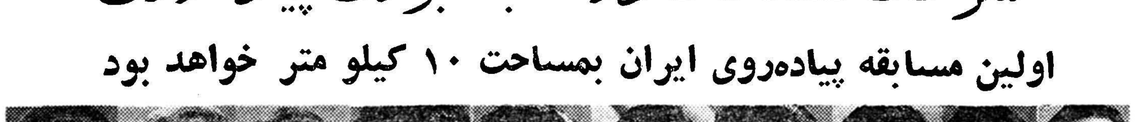

از راست بچپ آقایان حاجی‌باشی ـ محترمی ـ سرمدی ـ منتحدی عبداله‌زاده ـ امینی ـ سعیدی ـ منالی ـ خلجه‌ئی ـ بحاری ـ صادقی

چندخبر کوتاه

طبس - چند روز قبل دبستان جدید قریه «منصوریه» از توابع طبس طی مراسمی افتتاح شد .

در این مراسم عده‌ای ازمحترمین و معاریف شهر و اهالی قریه‌حضور داشتند و از این اقدام مفید اظهار خشنودی کردند .

خوانسار - چند روز قبل آقای اسداله موثقی بازرس وزارت‌کشور برای نظارت‌در امور انتخابات‌انجمن شهر خوانسار باین شهر وارد شد پس از ورود آقای موثقی بلافاصله آگهی شروع انتخابات انجمن شهر از طرف بخشداری منتشر گردید.

سبزوار - چند روز قبل بین ایستگاه راه آهن سبزوار ومرکز تلفن این شهرستان ارتباط تلفنی دائر شد . ضمنا قرار است برای تامین رفاه و آسایش اهالی سبزوار باجه مخصوصی برای فروش بلیط قطار در شهر ایجاد گردد وزمین مورد نیاز را شهرداری واگذار خواهد کرد .

شهسوار - چند روز قبل بمناسبت انتقال آقای ستوان یکم جلالیان فرمانده سابق ژاندارمری شهسوار مجلس تودیعی در سالن شهرداری این شهرستان بر گزار شد .

در این مجلس که روسای‌ادارات دولتی وجمعی از محترمین ومعاریف شهر حضور داشتند از خدمات گذشته آقای جلالیان‌اظهار قدردانی بعمل آمد و هدایائی بوی اهداء گردید .

طبس - چند روزقبل‌آقای حبیب‌اللهی سر جنگلدار استان‌خراسان برای بازدید اداره جنگلداری طبس باین شهر وارد شد و پس ازورود مشغول رسیدگی بامور جنگلداری گردید .

قصر شیرین - بر اثر مساعی آقای بدیعی رئیس جدید اداره غله و نان قصر شیرین و موافقت آقای هاشمی رئیس غله و نان استان کرمانشاه برای این اداره ساختمان مناسبی در یکی از بهترین نقاط قصر شیرین تهیه شد .

مرزان‌آباد-چند روزقبل‌آقای‌بهمنیار فرماندارجدیدنوشهر برای‌رسیدگی بوضع عمومی مرزان آباد باین منطقه وارد شد و تا تشکیل انجمن شهر آقای محمد طاهری را بسمت سر پرست شهرداری مرزان آباد تعیین کرد .

در جستجوی نفت

بزودی درفرح‌آباد ساری چاه نفت حفر میشود

مهندسین ایرانی به‌نتیجه فعالیت خود امیدوارند

دستگاههای حفاری از گرگان به فرح‌آباد منتقل شده است

خبر نگار ما در گرگان می‌نویسد به قرار اطلاع فعلا فعالیت برای حفاری چاه نفت شماره ۳ گرگان که چندی پیش آتش گرفت متوقف شده است و برای‌حفر سایر چاه های دشت گرگان‌و گنبد کاوس چندان فعالیتی صورت نمی گیرد گفته می شود از طرف شرکت ملی نفت ایران دستگاه های حفاری مخصوصی به امریکا سفارش داده شده است‌و پس از حمل این دستگاه ها مجددا جهت ادامه عملیات حفاری چاه شماره ۳ و حفر سایر چاه های‌نفت این منطقه اقدام خواهد شد خبرنگار ما در گزارش خود اضافه می کند ظرف چند روز اخیر کلیه دستگاه های حفاری چاه های نفت گرگان به فرح‌آباد ساری که در کنار دریای مازندران‌قرار دارد منتقل گردیده و قرار است که روزی در اطراف فرح‌آباد عملیات اکتشافی نفت انجام‌گردد مهندسین ایرانی و همچنین کارشناسان نفتی احتمال میدهند که فعالیت آنها برای کشف منابع نفت در فرح آباد ساری بی نتیجه نخواهد ماند .

انتخابات انجمن شهر درشهرستانها

درخرمشهر فعالیت انتخاباتی شدیدی شروع شده‌است

خبرنگار مادر اسدآباد گزارش میدهد مهلتی که از طرف بخش‌داری اسدآباد برای تسلیم معرفی نامه کاندیدای انجمن شهر تعیین گردیده بود منقضی شد و تا دیرور نه‌نفر داوطلبان عضویت انجمن معرفی‌نامه های خودرا تسلیم‌کردند امروز اولین جلسه کمیسیون پنج نفری برای رسیدگی به صلاحیت کاندیدا هاتشکیل گردید و هم اکنون بـــه صلاحیت کاندیداهـ رسیدگی میشود.

درگرمسار

گزارش خبرنگار مادر گرمسار حاکی است که برای تعیین اعضای انجمن شهر گرمسار پس‌از انجام مقدمات لازم اخذرای بعمل آمد و درنتیجه آقایان‌سیدجلال کاظمی ، حاج عبدالحسین یغمائیان ، اکبر مهندسان ، نصراله یغمائیان وشیخ حسن عامری بااکثریت آراء بـه عضویت انجمن شهر گرمسارتعیین گردیدند.

درخرمشهر

برای پیروزی کاندیدهای موردنظر دستجات‌مختلف اهالـــی خرمشهر درانتخابات انجمن شهر هم‌اکنون فعالیت و مبارزات‌شدیدی شروع گردیده است تاکنون‌معرفی نامه هیچیک‌ازکاندیداهابفرمانداری تسلیم نشده است.

آقای وحدانی بازرس اعزامی انتخابات خرمشهر را بسوی تهران ترك کرد تاپس‌از پایان موعدمقرر دوباره بخرمشهر مراجعت کند و بامور انتخاباتی رسیدگی نماید.

سواران مسلح ۱۴کیلوتریاك داشتند

خبرنگار ما در رضائیه گزارش میدهد چند روز قبل مامورین مبارزه با قاچاق هنك ژاندارمری رضائیه هنگام گشت در ارتفاعات اطراف شهر با ۳ نفر سوار مسلح که‌از گردنه ، «خان طاوس» عبورمی کردند مواجه شدند چون وضع سوار کاران مشکوك بنظر می رسید باین جهت مامورین به آنها دستور توقف دادند ولی در نتیجه مقاومت مسلحانه سوار کاران زدو خوردی رویداد و سوارکاران که قاچاقچی تریاك بودند مقدار ۱۴ کیلو تریاك را که‌همراه داشتند به زمین انداخته و متواری شدند تریاکها ضبط گردید و برای دستگیری قاچاقچیان اقدامات لازم به عمل آمد .

مسابقات والیبال آموزشگاههای مشهد شروع شد

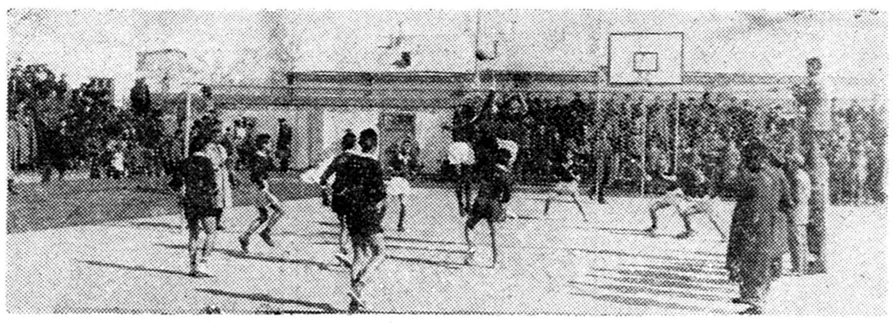

خبرنگار ما در مشهد می نویسد چند روز قبل مسابقات والیبال آموزشگاه های مشهد باشرکت ورزشکاران ۲۶ دبیرستان زیر نظر هیئت والیبال خراسان شروع شد این مسابقات تا تعیین تیم قهرمان ادامه خواهد داشت .

عکس بالا صحنه ای از اولین دوره‌مسابقات والیبال آموزشگاه های مشهد را نشان میدهد .

فرماندار قم طی مصاحبه‌ای اظهار داشت :

وضع شهرداری باید اصلاح شود

بزودی برای لوله‌کشی آب‌شهر اقدام میگردد

خبرنگار ما در قم می نویسد چند روز قبل آقای امین الاشرافی که‌برای دومین باربه سمت فرماندار قم منصوب شده است‌طی مصاحبه‌ای در باره اقدامات و برنامه های عمرانی و اصلاحی شهر اظهار داشت: در ماموریت گذشته چون بیشتر وقت اداری من صرف امور مربوط به انتخابات شد باین جهت فرصت کافی برای مطالعه در وضع عمومی شهر بزرك و مذهبی قم بدست نیامد ولی رویهمرفته می توان گفت که وضع شهرداری این شهرستان رضایت بخش نیست ودر باره امور بهداشت و کار های اصلاحی پیشرفت قابل ملاحظه‌ای نشده‌است باتوجه باین‌نکته اولین اقدام من‌در ماموریت جدید ، اصلاح وضع شهرداری و اجرای یك رشته برنامه های مفید عمرانی خواهد بود .

در مورد لوله کشی آب واسفالت شهر و ایجاد خیابان های جدید وتکمیل خیابان های نیمه تمام آقای فرماندار اظهار داشت : بعداز تشکیل انجمن شهر که کار های مقدماتی آن انجام گرفته است برای تامین کلیه نیازمیدی های شهرستان قم اقدام خواهد شد، زیرا شاهنشاه به بهبود وضع عمومی ساکنین این شهرستان توجه مخصوصی مبذول می فرمایند .

کشتی رفت

کشتی جنگلی ، انگلیسی «لاخ روتن» که اخیرا برای دیدار دوستانه در آبهای‌بندر بوشهر لنگر انداخته بود پس از چند روز توقف سواحل این شهر را ترك گفت .

ملوانان این کشتی مسابقات ورزشی دوستانه‌ای‌نیز باورزشکاران بندر بوشهر انجام دادند .

من اطلاع ندارم

قبلا اطلاع داده شد بانو وجیهه شریعتمداری که بوسیله شوهرش مجروح شده بود در بیمارستان فیروز آبادی تحت معالجه قرار گرفت و در باره علت مجروح‌شدن خود گفت :

چون به سئوالات شوهرم که بخصوصیات وضع حمام زنانه علاقه داشت پاسخ ندادم او مرا مجروح کرد .

اینك آقای محرابی شوهر زن مزبور که نگهبان دانشگاه تهران است در این باره توضیح میدهد آنروز که همسرم ادعا دارد چنین اتفاقی افتاده است من دردانشگاه بانجام وظیفه مشغول بودم و موقعی که بخانه باز گشتم همسرم راندیدم و سراغ او را از همسایه گرفتم . همسایه گفت : همسرت چمدانش را برداشت و بخانه پدرش بشهر ری رفت‌باین ترتیب از مجروح‌شدن همسرم اطلاع ندارم .

نمایندگان مردم درسربازخانه

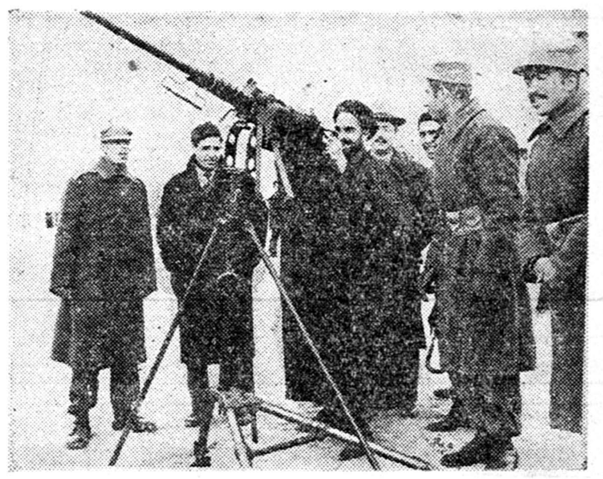

خبر نگار ما در زنجان می نویسد بمناسبت روز ارتش نمایندگان طبقات مختلف مردم زنجان از سرباز خانه و قسمت های موتوری و مخابرات ، بهداری ، ذخائر و دژبان سپاه ۲ بازدید به عمل آوردند و با پیشرفت های نظامی ارتش ایران آشنا شدند در عکس بالا یکی از روحانیون زنجان هنگام بازدید یك قبضه آتشبار ضد هوائی دیده میشود

تکمیل کادر آموزشی

با اعزام یکنفر دبیر طبیعی بـه چالوس کادر آموزشی دبیرستان های این شهر تقریبا تکمیل شده است .

اهالی و اولیاء دانش آموزان از این اقدام مفید آقایان مشایخی‌مدیر کل فرهنگ مازندران و قانع‌رئیس اداره فرهنگ نوشهر اظهارخشنودی میکنند .

حریق در دبستان

خبرنگار ما در جهرم گزارش میدهد چند روز قبل دبستان قاآنی جهرم بعلت نا معلومی طعمه حریق شد و قسمتی از ساختمان دبستان سوخت با اینکه دانش آموزان دبستان برای اطفاء حریق فعالیت زیادی کردند ولی متاسفانه در این آتش سوزی خساراتی وارد شد .

تامین اعتبار

بقرار اطلاع اخیرا مبلغ چهار صد هزار ریال اعتبار برای ایجاد جاده فردوس - گناآباد تامین شده است.

فعلا آقای مهندس اکبری از طرف اداره راه خراسان برای نقشه برداری از محل جاده بفرودس آمده است و مشغول تهیه مقدمات کار میباشد .

برای دستگیری سارقین خطرناك

بتصمیم کمیسیون امنیت اجتماعی

پلیس آمل تقویت شد

ظرف بیست‌روز تعداد زیادی قالی بسرقت رفته است

طبق گزارش خبرنگار ما در آمل پیروز کمیسیون امنیت اجتماعی شهرستان آمل با حضور آقای سرهنك آریانی سرپرست شهربانی های مازندران در فرمانداری‌این‌شهرستان تشکیل گردید وپس از مذاکره در باره سرقت های اخیر به پرونده های سارقین محلی رسیدگی شد با تشکیل این کمیسیون بلافاصله دونفر افسر پلیس ودو نفرکار آگاه وعده زیادی پاسبان‌از ساری به‌آمل واردشدند وهمکاری خودرا برای کشف باند سارقین این‌منطقه با مامورین شهربانی آمل شروع کردند خبرنگار ما در گزارش خود اضافه می کند علت تشکیل کمیسیون امنیت اجتماعی در آمل افزایش میزان سرقت در این شهرستان می باشد که در بین اهالی نگرانی شدیدی ایجاد کرده است زیرا فقط‌سارقین ظرف بیست روز گذشته چندین قطعه قالی بارزش‌هفتصد هزار ریال به سرقت برده‌اند فعلا دو نفر از سارقین محلی باتهام شرکت در سرقت های‌اخیر و همکاری بابانداد سارقین غیر بومی بازداشت شده‌اند و فعالیت پلیس برای دستگیری سارقین‌خطرناکی که اهالی آمل را دچار وحشت کرده‌اند ادامه دارد .

بژاندارمری بندرعباس تلگراف کردند که :

دریکی‌از قراء بخش سیرجان ۳۰ نفر راوبا تلف کرد

ولی بااعزام پزشك معلوم شد که وبا نیامده بلکه سرخك شیوع یافته‌است

در قریه «چاه سه دانگه» از توابع بخش سیرجان طی مدت یکروز سی نفربراثر ابتلای به بیماری سرخك جان سپردند ودر حدود یکصد نفر از اهالی نیز بستری شدند . خبرنگار ما در بندرعباس گزارش میدهد : چند روز قبل تلگرافی از حاجی آباد به ژاندارمری بندرعباس مخابره شد مبنی بر این که در قریه «چاه سه دانگه» از توابع داراب‌واقع در بخش سیرجان بطور ناگهانی بیماری وبا سرایت کرده‌ودر مدت یکروز سی نفر براثر ابتلای به وبا جانسپردند . به محض وصول این تلگراف بدستور آقای سرهنك امیری فرمانده هنك ژاندارمری بندرعباس آقای سروان رئیسی پزشك بهداری هنك ژاندارمری با داروی کافی به آنقریه اعزام شد وپس از معاینات لازم از مبتلایان معلوم شد بیماری شایعه در قریه «چاه سه‌دانگه» وبا نیست بلکه بیماری سرخك است که بشدت شیوع یافته وسی نفر را تلف کرده است یکصد نفر مبتلایان باین بیماری نیز بوسیله آقای سروان دکتر رئیسی تحت معالجه قرار گرفتند و بقیه نیز برضد این بیماری مایه کوبی شدند به قرار اطلاع از طرف بهداری سیر جان نیز یکنفر پزشکیار و مقداری دارو به آن قریه اعزام شده است هنوز پزشك بهداری هنك ژاندارمری بندر عباس از آن قریه باز نگشته و مشغول معالجه مبتلایان است .

سارق دوچرخه دستگیر شد

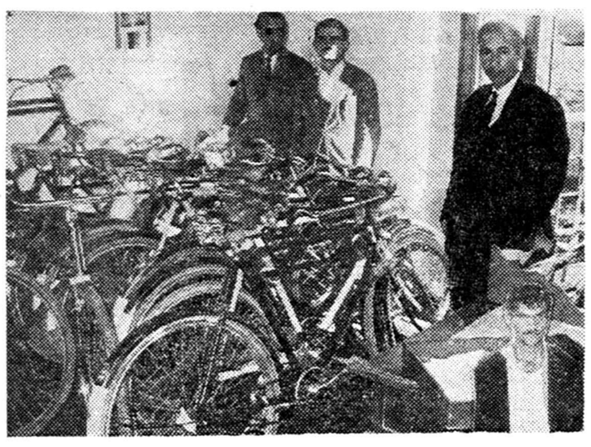

خبرنگار ما در بابل می نویسد براثر مساعی آقایان سرهنك گلمحمدی رئیس شهربانی و ابوالحسن طیبی رئیس آگاهی بابل چند روز قبل یکی از سارقین خطرناك مازندران که فقط در بابل ۱۸ دستگاه دوچرخه سرقت کرده بود دستگیر شد .

سارق که خودرا رحیم اسدی معرفی کرد پس‌از تشکیل پرونده تحت تعقیب قرار گرفت ودوچرخه های مسروقه به صاحبانش مسترد گردید در عکس دوچرخه های مسروقه و سارق باتفاق مامورین شهربانی بابل دیده می شوند .

زدوخورد باشیره‌ایها

طبق گزارش خبرنگار ما در شهرری پیروزمامورین ژاندارمری فرح آباد شهر ری با تغییر لباس موفق شدند باغی را که محل شیره کشی و مرکز کار شیره‌ایها بود محاصره کنند و طی زد و خورد با شیره ایها پس از شلیك پنج تیر هوائی چهار نفر شیره‌ای بنام‌نعمت، قاسم ، بیوك و حسین را دستگیر نمایند .

سایر شیره‌ایها که در باغ‌مزبور بودند موفق بفرار شدند .

بازدید کلاس مبارزه بابیسوادی بانوان

بانوان و دوشیزگان نوآموز تشویق شدند

خبر نگار ما در بندرگز می نویسد چند روز قبل آقایان کریمی بخشدار و اسدیان رئیس فرهنگ بندر گز از کلاس های مبارزه با بی سوادی بانوان که اخیرا دراین شهر دائر شده است بازدید کردند .

در این کلاس ها تاکنون در حدود ۶۰ نفر از دوشیزگان وبانوان بندرگز ثبت نام کرده‌اند وزیر نظر آموزگاران دلسوز تحصیل میکنند آقایان بخشدار و رئیس فرهنگ درابن بازدید بانوان و دوشیزگان نو آموز را به ادامه تحصیل تشویق نمودند .

بیمارستان کارگران

اخیرا ازطرف سازمان برنامه برای معالجه کارگران راهسازی‌بیمارستان مجهزی در قزوین تاسیس شده است .

این بیمارستان که دارای‌درمانگاه های متعددی میباشد زیر نظر آقای دکتر میثمی یکی از پزشکان مجرب اداره میشود و کارگران از این اقدام مفید اظهار خشنودی میکنند .

از : محمدی — خبرنگارخرم‌آباد

سلام لر ... !؟

چهارصد هزار نفر لر ضمن عرض سلام باولیای امور تقاضا دارند بوضع آنها توجه بیشتری مبذول شود تا شاید مشکلات کنونی آنها بر طرف گردد تشکیلات اداری لرستان بااین جمعیت واین وسعت خاك فوق‌العاده کوچك است و همین تشکیلات کوچك هم فوق العاده ناقص است حوزه قضائی لرستان صد فرسخ در ۶۵ فرسخ وسعت دارد ولی تشکیلات قضائی آن منحصر بیك دادستان و دو بازپرس است از همین حالا موعد رسیدگی به پرونده متهمین برای اواخر سال ۱۳۴۰ یعنی ۱۵ ماه دیگر تعیین می گردد بااین تشکیلات کوچك و ناقص روزی به دوازده پرونده رسیدگی می شود ولی شاکی بیسواد که از مقررات قانون سر در نمی آورد وقتی می بیند برای آنکه به پرونده‌اش رسیدگی شود باید مدتها در دادگستری این طرف و آنطرف برود راه حل را در کشتن طرف یا کشته شدن تشخیص میدهد دادگستری لرستان فاقد دادگاه بخش ، دادگاه سیار ، دادیار ، مدیر اداری ، مدیر اجراء و غیره می باشد و بهمین جهت در بعضی از ماهها تعداد قتل عمد در لرستان به ۱۵ جنایت می رسد یعنی هر دو روز یکبار یك قتل عمد رخ میدهد در چند ماه اخیر بیش از پنجاه حادثه قتل عمد در لرستان رخ داده است دو نفر بازپرس دادسرا بعلت تراکم کار های قضائی بطوری کلافه شده اند که برای رسیدگی به بسیاری از جنایات به ژاندارمری نمایندگی میدهند . اصولا دادسرای لرستان عدمش به زوجود است یعنی اگر منحل شود بهتر است تااین تشکیلات کوچك و ناقص مردم را مدتها سرگردان نماید ...

چه ، در آن صورت یا مرافعات مردم بوسیله لشکر فیصله می یابد و یا برسم عشایری اختلافات حل میشود و دیگر این همه مردم به قتل نمی رسند .

فرهنك لرستان به حدی ضعیف است که دهها سال از فرهنك سایر شهرستان های مجاور عقب مانده است سه ماه از سال تحصیلی گذشته و هنوز برای تدریس بعضی از مواد درسی دبیر اعزام نشده است در ششصد دهکده لرستان فقط یکصد دبستان وجود دارد امسال اهالی بخش شصت هزار نفری کوهدشت خرم آباد تلگرافی آمادگی خودرا برای قبول تمام مخارج تاسیس سال چهارم دبیرستان اعلام داشتند ولی دبیر برای تاسیس این کلاس اعزام نشد .... یك نامه از تهران درمدت ۱۵ روز بکوهدشت و بفاصله ۲۵ روز به صیمره می رسد هزینه حمل یك تن گندم از صیمره به خرم آباد به علت خرابی و نبودن راه بیش از قیمت اصلی گندم تمام می شود . باستثنای خرم آباد در سرتاسر لرستان که چندین هزار دهکده است فقط ۷ حمام وجود دارد . در تمام لرستان فقط یك بیمارستان ۲۰ تختخوابی تاسیس شده است که آنهم فقط ۹۰۰ تومان اعتبار ماهیانه دارد . در هر سیصد قریه فقط یك قریه دارای یك پزشکیار است بیماری سل در لرستان عجیب پیشرفت می کند در سرتاسر لرستان فقط یکنفر دامپزشك وجود دارد چندین سال پیش تعداد دامهای لرستان پنج میلیون بود ولی حالا .. چهار صد هزار لر ضمن عرض سلام خالصانه استدعا دارند بوضع آنها توجهی مبذول شود.

انتصابات درشهرستانها

سیرجان - آقای کاظم سلیمانی - فرماندار - آقای موقر زاده- رئیس اداره ثبت اسناد .

بندر عباس - ناخدا دوم گلستانه فرمانده منطقه سوم نیروی‌دریائی

حسن کیاده - آقای سلیمان مینوئی - معاون شیلات

بابل - آقای ابراهیم رفعتی - معاون فرمانداری

فسا - آقای جواد داودی - فرماندار .

تویسرکان - آقای علیمحمد پارسا نژاد - رئیس اداره پست و تلگراف

چالوس - آقای سید جلیل فومنی - رئیس بانك صادرات ومعادن

سبزوار - آقای حبیب زارع - فرماندار .

زاهدان - آقای بزرك خاکسار - فرمانده ناحیه ژاندارمری سیستان و بلوچستان

اراك - آقای روحانی - فرماندار .

رامسر - آقای ستوان دوم منوچهر گلبانك - فرمانده ژاندارمری

اسفراین - آقای مهدی درخشان - فرماندار .

نیازمندیها و آگهی‌های کوچک

استخدام میشود

هنرکده فنی تهران (پلی تکنیک)

برای تدریس در رشته الکترونیک و خلاء احتیاج بیک نفر مهندس واجد شرایط دارد که از طریق مسابقه انتخاب واستخدام‌خواهدشد واجدین شرایط با در دست داشتن مدارک لازم تا تاریخ پایان آذرماه بدبیرخانه هنرکده فنی واقع در خیابان‌شیراز محل سابق دبستان منوچهری پسران مراجعه نمایند.

معاون وزارت فرهنگ - مهندس نفیسی

۱-۲ آ-۳۴۴۴۲

انتخاب دبیر

دانشگاه مشهد برای تدریس جغرافیای ایران در دانشکده‌ادبیات بیک نفر دبیر احتیاج دارد داوطلبان که باید لااقل دارای درجه لیسانس و سابقه پنج سال تدریس در کلاس های پنجم و ششم دبیرستان باشند میتوانند از تاریخ بیستم آذر ۱۳۳۹ تا مدت یکماه در مشهد به اداره کل دبیرخانه دانشگاه ودر تهران باداره کل تعلیمات عالیه مراجعه و ثبت‌نام نمایند استخدام داوطلبی‌که درامتحان مسابقه پذیرفته شود موکول بتامین اعتبار خواهد بود

رئیس دانشگاه مشهد -دکترسامی‌راد

۱-۲ آ-۳۴۵۰۸

انتخاب دانشیار

دانشگاه مشهد برای تدریس زبان و ادبیات فارسی در رشته های تاریخ و جغرافیا و زبان خارجه دانشکده ادبیات بیک نفر دانشیار احتیاج دارد.

داوطلبان واجد شرایط میتوانند از تاریخ بیستم آذر ۱۳۳۹ تا مدت یکماه در مشهد به اداره کل‌دبیرخانه دانشگاه ودر تهران باداره کل‌تعلیمات عالیه مراجعه و ثبت نام نمایند.

استخدام داوطلبی که در امتحان مسابقه پذیرفته شود موکول بتامین اعتبار خواهد بود

رئیس دانشگاه مشهد - دکترسامی‌راد

۱-۲ آ-۳۴۵۱۰

درمانگاه شماره ۱

انجمن همکاری مردم باببیمارستان لقمان الدوله ادهم بوجود دو نفرقابله که‌دارای پروانه برای خدمت درمرکز باشند هریك برای ٤ساعت کاردر روز (یکی‌از ساعت ۸ صبح تا۱۲ ظهر و دیگری از ساعت ۲الی ٦ بعدازظهر) نیازمند است داوطلبین میتوانند برای کسب اطلاعات بیشتر صبحها به‌تلفن شماره ۵۷۸٦٤ یادفتر بیمارستان لقمان‌الدوله ادهم مراجعه فرمایند.

۲-۳ آ-۳۰۴۳۱

(استخدام معلم فنی)

سازمان شاهنشاهی‌خدمات‌اجتماعی برای تدریس رشته های برق - اتومبیل - تراش - لوله کشی - جوشکاری ودرودگری در کانون کار و آموزش چند تن معلم دیپلمه که تحصیلات خود را در خارج یاداخل کشور بپایان‌رسانیده‌باشند استخدام مینماید. آقایان مهندسین وتکنسین هائیکه مدارک‌علمی آنان‌از شورایعالی فرهنگ گذشته‌باشدحق تقدم‌خواهند داشت داوطلبان میتوانند همه روزه صبح وعصر به کانون کار وآموزش واقع در خیابان ری مراجعه نمایند تاترتیب استخدام آنان داده شود.

۱-۳ آ-۳۴۵۸٦

آگهی استخدام

چهار نفر بانو یا دوشیزه که سواد کافی داشته باشند برای تبلیغات بیمه‌با حقوق مکفی‌استخدام میشود.

صبحها از ساعت ۱۰ و نیم الی ۱۲با تلفن ۳۲۰۵۸ تماس بگیرند.

۳-۱ آ-۳۰۷۷۱

انتخاب دستیار

دانشکده پزشکی مشهدبرای رشته میکرب شناسی یك تن دستیار به مسابقه انتخاب مینماید داوطلبانیکه خدمت وظیفه خودرا انجام داده‌ویا دارای برگ معافیت دائم باشند می توانند از تاریخ بیستم آذر ۱۳۳۹ تاموت یکماه برای ثبت نام در مشهد بدبیرخانه دانشکده پزشکی ودرتهران باداره تعلیمات عالیه مراجعه نمایند. رئیس‌دانشگاه‌و دانشکده‌پزشکی مشهد

دکتر سامی راد

۱-۲ آ-۳۴۵۳۲

یك نفر حسابدار با سابقه

ویك‌نفر تحصیلدارباتضمین‌استخدام میشود داوطلبان بشرکت بریجستون ایران خیابان سعدی دروازه دولت ساختمان فیات مراجعه نمایند.

۱-۲ آ-۳۴٦۰٤

مستغلات

نقشه ساختمان

درشرکت فراز نو تهیه میشود

تلفن ۳ ۰۲٦۰۱

۱-۱۸ آ-۲۸۹۳۵

برای خرید و فروش اراضی عباس آباد

بخیابان روزولت بالای امجدیه ایستگاه شریف‌تلفن۸۲۱۳۵۱بازرگانی محمدی واخوان مراجعه فرمائید.

۲-۲٦ آ-۲۸۸۷۷

مستاجرین محترم مستغلات

۱۰۰۰ آپارتمان و منزل اجاره و خانه فروشی موجود داریم از شما کمیسیون دریافت نمیکنیم فقط با حق ویزیت اجاره میدهیم آژانس تهیه مسکن تلفن ۳۹۹۵۳ جمشیدی

برای اجاره منازلتان به خارجیان و خرید ساختمان های مدرن مستغلاتی فقط با مؤسسه خانه سیاح‌تماس بگیرید ٤۱۷٤۷

۱-۱۵ آ-۲۸٦۸۷

تهران‌پارس - نارمك‌-تهران‌نو نیروی‌هوائی - وحیدیه

برای خرید و فروش نقد و اقساط زمین و خانه وهرگونه معاوضه به بازرگانی امینی

اول سی‌متری نارمك

تلفن ۹۱۰۰۹۰ مراجعه‌فرمائید

یکباب خانه وباغچه دارای وسایل ولوازم مدرن برای اجاره مورد احتیاج است

یکی ازسفارت خانه‌های‌خارجی‌مقیم تهران یکباب خانه وباغچه که‌دارای باغ نسبتا وسیع واطاق پذیرائی‌و نهار خوری بزرك وهشت اطاق دیگر باوسایل ولوازم مدرن باشد برای اقامت سفیر کبیر اجاره می‌نماید پیشنهاد دهندگان پیشنهاد خودرا با ذکر نشانی محل مشخصات کامل‌خانه وباغچه مورد نظر ومیزان مال‌الاجاره به‌صندوق پستی شماره ۲۱٦۵ ارسال فرمایند.

۷-۱ آ-۳٤۰۷٤

هرقدر پول شرطی بخواهید

باورقه مالکیت مستقیم رجوع فرمائید لاله‌زار ۳۹۷۸٤ بنگاه کوشان

۱۰-۱ آ-۳۳۸۹۲

مالکین محترم

توجه فرمایند

هرگونه املاك داخل یاخارج کوچك و بزرك داشته‌باشید جهة معاوضه آن به آژانس رایت‌مراجعه فرمائید ناطبق نظریه شما اقدام شود. شاهرضا رو بروی سینما رویال ۳۲۹۷۱ - ۳۱۸۵۳

۱۰-۱ آ-۲۸۷۳۹

مستاجرین محترم مستغلات

بدون دریافت کمیسیون منزل و آپارتمان شما اجاره میدهیم تلفن : ۳٤۵٦۳

۱۲-۱ آ-۲۸٦۱۳

ساختمان مجللی با شوفاژ

واقع در خیابان پهلوی نزدیك‌دو راهی بوسف آباددارای چهار دستگاه آپارتمان ۲۳ اطاق هر آپارتمان با سرویس کامل باجاره داده میشود تلفن : ۳ ٤۵٦۳

مهندس ساختمان

تهیه نقشه نظارت مقاطعه و تبدیل ساختمانهای قدیمی به مدرن توسط مهندس مجرب تلفن ٦۳۵۳۵

۱۰-۱ آ-۲۹۵۲۷

انتخاب دستیار

دانشکده پزشکی مشهدبرای رشته آسیب شناسی دو نفردستیار به مسابقه انتخاب مینماید داوطلبانی که خدمت وظیفه خود را انجام‌داده و یا دارای برگ معافیت دائم‌باشند میتوانند از تاریخ بیستم آذر ۱۳۳۹ تا مدت یکماه برای ثبت نام‌در مشهد بدبیرخانه دانشکده پزشکی ودرتهران باداره تعلیمات عالیه مراجعه نمایند. رئیس‌دانشگاه‌و دانشکده‌پزشکی مشهد

دکتر سامیراد

۲-۱ آ-۳٤۵۳٤

انتخاب دستیار

دانشکده پزشکی مشهد برای‌رشته بیوشیمی یك تن دستیار بمسابقه انتخاب مینماید داوطلبانیکه خدمت وظیفه خود را انجام داده و یادارای برگ معافیت دائم باشند میتوانند از تاریخ پانزدهم آذر ماه ۱۳۳۹ تا مدت یکماه برای ثبت نام در مشهد بدبیرخانه دانشکده پزشکی و در تهران باداره تعلیمات عالیه مراجعه نمایند.

رئیس دانشگاه و دانشکده‌پزشکی مشهد - **دکتر سامیراد**

۲-۱ آ-۳٤۵۳٤

انتخاب دستیار

دانشکده پزشکی مشهد برای‌رشته اورولوژی یك تن دستیار بمسابقه انتخاب مینماید داوطلبانیکه خدمت وظیفه خود را انجام داده و یادارای برگ معافیت دائم باشند میتوانند از تاریخ پانزدهم آذر ۱۳۳۹ تامدت یکماه برای ثبت نام در مشهد به دبیرخانه دانشکده پزشکی و درتهران باداره تعلیمات عالیه مراجعه نمایند.

رئیس دانشگاه و دانشکده‌پزشکی مشهد - **دکتر سامیراد**

۲-۱ آ-۳٤۵۳٦

اجاره داده میشود

اجاره داده میشود

یك باب ساختمان جدید سه‌طبقه دارای یازده اطاق حمام با وان و دیوترم لوله کشی‌آب وبرق شهرداری و تلفن باسایر لوازمات و درب اتومبیل رو آدرس دروازه شمیران خیابان فخرآباد کوچه حمزه تاش پلاك ۳ یا به تلفون ۳٦۳٦۰ رجوع نمائید.

۳-۱ آ-۲۹٤۱۱

طبقه دوم منزلی

دارای سه‌اطاق‌بزرك با کلیه‌وسایل بادرب مجزا در دروازه‌شمیران‌خیابان دربند کوچه ولوقی - کوی‌درمیشیان دست چپ درب دوم اجاره داده‌میشود

آ-۳۰٦٤۳

برخیابان تهران نو

ایستگاه مسجد دودستگاه‌آپارتمان چهار اطاقه و انبار با لوله کشی آب‌و برق مناسب برای اطباء و محاضر اجاره داده میشود تلفن ۹۱۱۲۸۷

آ-۳۰٦۸۳

یکباب ساختمان در خیابان‌فردوسی

برای موسسات و ادارات وشرکت ها دارای ۱۲ اطاق در سه طبقه بانضمام تلفن و برق سه فاز وشوفاژ سانترال و محوطه مخصوص برای پارکینك اتومبیل واقع در خیابان فردوسی پائین جنب خیابان ثبت به اجاره واگذار یافروخته میشودطالبین مستقیما پیش از ظهر ها به تلفن ۳۵٦٦۲ مراجعه نمایند.

۲-۱ آ-۳٤۵۷٦

آپارتمان چهار اطاق مدرن

با تمام لوازم شمال دانشگاه تلفن ٤۵۲۲۲ اجاره داده میشود.

۳-۱ آ-۳۰۷۵۵

احتیاجات زندگی

رستوران ژاله مخصوص خانواده‌ها

است دارای چلوکباب مطبوع وسایر اغذیه متنوع و لذیذ ایرانی و فرنگی اول‌لاله‌زار نو جنب سینما متروپل تلفن ۳۲۳۳۱ ناهار کامل ۵۵ ریال

تعمیرات ساختمانی خودرا به

تهران‌تعمیر مجهزترین‌سازمان‌تعمیراتی منازل مراجعه فرمائید تلفن ٤۳۱۱۹

۲۰-۱ آ-۳۰۵۸۹

جویای کار

دکتر جوانی حاضر بتدریس

انگلیسی است بتلفن ٦۷۲۵۸ بعد از ظهر ها مراجعه فرمائید.

۲-۱ آ - ۳۰۷۵۳

راننده درجه ۲

باتجربه و خدمت کرده و باسواد جویای کار است بتلفن۵٦۲٤٦ مراجعه کنید.

قابل توجه موسسه های شبانه

جوانی ۲۱ ساله با معلومات ششم طبیعی باداشتن گواهینامه رانندگی شخصی باضامن معتبر از ساعت ٤و نیم بعداز ظهر برای کارهای دفتری یا رانندگی جویای کار است لطفا به تلفن ٦۹۱۱۳ (پرویز)مراجعه‌شود

آموزشگاههای علمی

بیست‌وششم آذر

یك‌کلاس مبتدی انگلیسی

و یك دوره جدید کلاس نقشه‌کشی در کاخ دانش تشکیل میشود قبلا نامنویسی کنید

کاخ دانش

نادری - ترسیده‌بچهار راه‌اسلامبول

۸-۲ آ-۳۳۷۳۲

تقویم اطلاعات

چهارشنبه بیست‌و سوم آذر ۱۳۳۹

چهارشنبه بیست‌و چهارم جمادی‌الاخر ۱۳۸۰

چهارشنبه چهاردهم دسامبر ۱۹٦۰

اذان صبح : ساعت ۵ و ۳۰ دقیقه

طلوع آفتاب : ساعت ۷ و ۲۰دقیقه

غروب آفتاب : ساعت ۱٦و۵۰دقیقه

بفروش میرسد

یك ساختمان ٤ طبقه

دارای ۲۲ اطاق که دارای وسائل مجهز ومدرن دیوترم ودستگاه اف‌اف لوله کشی آب و برق در قسمت جنوب کوچه هشت متری بالای بلوار کرج بمساحت ۳۵۰ متر زمین و ۹۰۰متر زیر بنا برای‌فروش‌آماده‌میباشدطالبین بخود محل مزبور به مهربان اورنگی مراجعه فرمایند.

۳-۱ آ-۲۹٤۲۹

زمینهای ساختمانی

مابین خیابان خراسان و خیابان فرح‌آباد از قرار متری ۱۲۵ الی ۲۰۰ ریال بنقد و اقساط با سند مالکیت و آب برق که بقطعات‌بزرگ و کوچك با اسلوب شهر سازی نقشه کشی شده در دفتر املاك فرح‌آباد خیابان فرح‌آباد نرسیده به کوکاکولا ایستگاه صد دستگاه تلفن۳۰۳۸۳۱ بفروش میرسد.

آ-۳۰۷۵۹

پیانو فروشی

یك دستگاه پیانو رویال راین برگ بزرگ آلمانی بفروش میرسد بتلفن ٤٤۱۰۹ مراجعه شود.

خانه ای بر شمالی خیابان

اسفالته ۱۲ متری با برق و آب و تلفن بمساحت ۱۱۵ متر ۱٤۰ متر زیر بنای ۳طبقه بدون واسطه‌هشتاد هزار تومان بفرو شمیرسد بتلفن های ٦٦٦٤۵ و ٦۸۷۸۳ مراجعه فرمایند.

۲-۱ آ-۳۰۲۱۷

واگذار میشود

دو باب مغازه با دو باب اطاق

وحیاط وزیر زمین و آشپزخانه نابرق و لوله کشی آب واقع دراول خیابان چرچیل از فردوسی واگذار میشود طالبین به تلفن ۴۵۳۵۷ و ٤۰٤۱۹ مراجعه فرمایند.

۲-۱ آ-۳٤۳۱۰

یکهزار ودویست متر زمین

از ۹۹ساله‌ها بالای ضرابخانه‌جنوب کوی گلستان‌شرکت‌نفت(دروس‌شرقی) واگذار میشود تلفن ۳۵۵٦۷

آموزشگاههای فنی

تعلیم صحیح رانندگی هنر کده فنی بزرگترین آموزشگاه رانندگی ومکانیکی در خاور میانه

رانندگی را با آخرین متدعلمی به شما میآموزد وتا گرفتن گواهینامه رسمی بشما تعلیم میدهد

هنرکده فنی بهارستان روبروی چاپخانه مجلس تلفن ۳۸۰٤٦

۲٦-۱ آ-۲۹٤۸۱

رانندگی و مکانیکی را

در اسرع وقت زیر نظر مهندس حیفائی با اتومبیلهای دوبله مدل ٦۱ بیاموزید هنرستان ایران پشت شهرداری تلفن۳۰۲٤۰۷

۳۰-۱ آ-۳۳۹۷۸

دفترداری دوبل

دوره جدید کلاس حسابداری و دفترداری دوبل زیر نظرآقای‌اعتمادیه متخصص معروف حسابداری از هفته آینده تشکیل میشود.

شرکتها وموسسات بزرك فقط‌فارغ التحصیلان کاخ دانش را استخدام میکنند.

کاخ دانش

نادری - ... جمهوری اسلامبول

۱۰-۱ آ-۳٤۰۷۲

نقشه‌برداری

جهت دوره جدید کلاس نقشه‌برداری زیر نظر استادان دانشمند نام نویسی میشود دراین کلاس که‌باجدیدترین دوربینها ووسائل لازمه مجهز است شرکت کنید و بلافاصله بامعرفی ما استخدام شوید.

کاخ دانش

نادری - ... جمهوری اسلامبول

۸-۱ آ-۳٤۰۷۰

استخدام ونقشه‌کشی

سوم دیماه دو کلاس جدید نقشه کشی و نقشه برداری در

آموزش فرهنگ

تشکیل میگردد برای ملاحظه نام کسانیکه قبلا با حقوق مکفی‌استخدام شده اند بدفتر آموزشگاه مراجعه فرمائید چهار راه دروازه دولت روبروی خیابان‌سعدی‌کاخ علم‌آموزش فرهنگ

صاحب‌امتیاز و مدیرمسئول: عباس مسعودی

محل اداره: خیابان خیام چاپخانه اطلاعات

فروش اتومبیل

اتومبیل فولکس‌واگن شمارا خریداریم

به تعمیر گاه آلمانها شماره ۲۲ ثابت‌پاسال‌خیابان تهران نو تلفن : ۳۷۰۰٤ - ۳۰۳۸۸۷مراجعه‌فرمائید.

۵-۱ آ-۳۰٤٤۳

خریداران محترم اتومبیل

انواع اتومبیلهای ٤و ٦و ۸ سیلندر بفروش میرسد تلفن۳٤۵٦۳

۱۲-۱ آ-۲۸٦۱۷

آگهی حراج

بنگاه خالصجات‌تعدادهشت‌دستگاه تراکتور جوندیرومس هریس فرسوده و مقداری لوازم دیگراز قبیل‌گاواهن وغیره را از طریق حراج در مقابل وجه نقد بفروش میرساند طالبین میتوانند تراکتور ها و لوازم دیگر را که در محوطه بنگاه خالصه واقع در خیابان لاله زار نو چهار راه مهنا موجود میباشد از نزدیك ملاحظه ودرروز ۲۷ آذرماه جاری در حراج شرکت نمایند لزوما متذکر میگردد کلیه هزینه های مربوطه از قبیل هزینه درج آگهی وحق حراج‌وغیره بعهده خریدار است.

بنگاه خالصجات

حراج اتومبیل و تراکتور مستعمل

شرکت سهامی کارخانجات قند ایران هفت دستگاه اتومبیل مستعمل استیشن باری و جیپ - جیپ‌وانت و پنج دستگاه تراکتور انترناسیونال و کیس موجود در کارخانه قند کهریزك راساعت ده‌صبح روزسه‌شنبه ٦ر۱۰ر۳۹ از طریق حراج عمومی به فروش میرساند.

داوطلبان میتوانند برای ملاحظه وسائط فوق به محل نامبرده مراجعه و در حراج مزبور شرکت نمایند بهای اتومبیلها و تراکتور ها نقدا دریافت میگردد و مالیات وعوارض مربوط به اتومبیلهاو کلیه هزینه حراج و حق الدرج آگهی بعهده خریدار خواهد بود.

وسیله برای‌عزیمت‌شرکت کنندگان بکار خانه قند کهریزك ساعت هشت صبح روز حراج در محل شرکت‌واقع در خیابان شاهرضا مقابل خیابان فرصت موجود میباشد

نمره کرایه تهران خریدارم

تا مبلغ ۲٤۰۰ تومان - داوطلبین به تلفن ۵۲۰۰٤ غلامحسین‌طهماسبی مراجعه فرمایند.

۵-۱ آ-۳۰٦۲۳

شورلت ۵٤

بسیار تمیز شماره موقت بدون واسطه بفروش میرسد بتلفن۳۹۹۲۵ مراجعه فرمائید.

مرسدس ۳۰۰ مدل ۵۲

٦ سیلندر تمیز مرتب باتمام‌لوازم بعلت مسافرت فوری بقیمت ۵۷۰۰ تومان بفروش میرسد تلفن۸۲۲۵۰۹

صورت کشمیك دائم آقایان پزشکان دریکماه آذر ۱۳۳۹

آقایان دکتر حسین فرهمندی سه راه‌امین حضوراول خیابان‌ری -دکتر حسن فامیلی‌خیابان شاه‌بیست متری اول‌دکتر اسلام‌دوست‌خیابان حشمت‌الدوله‌چهارراه‌گلشن‌تلفن(٦۳۰٦۷)دکتر محمودانگجی‌خیابان‌دروازه‌دولت‌مقابل پمپ‌بنزین تلفن (۳۵۱٤٤) دکتر خلیل رسولی خیابان امیرآباد خیابان نصرت کاشی ٦۵ دکتر کرامت الله فرهودی خیابان شاهرضا چهارراه پل چوبی تلفن (۳۸۵۱۰) دکتر مسرداد پاك‌نیا خیابان اذربایجان چهارراه خوش‌تلفن (٦۵۰۷۳) دکتر محمد تقی اسفندیاری خیابان شاهپور چهارراه مختاری تلفن (۲۰۹۱۸) دکتر حسین منشی زاده خیابان مولوی بازارچه قنات آباددکتر علامحسین مهر علی خیابان سلسبیل (چهارراه) تلفن (٦٦٦٦۰) دکتر سید علی میر احمدی خیابان هاشمی بین چهارراه قصر دشت و جیحون (٦۳٦۸۵) دکتر کاظم نجم‌آبادی‌خیابان شاهرضا چهارراه بیمارستان پهلوی (٤۷۳۲۳) دکتر سید جعفر امیرحمزه خیابان ژاله ایستگاه بهنام پلاك ۱٦۳ (۳۲۸۱۰) دکتر محمود عالم خیابان شمیران مقابل سینما مولن‌روژ تلفن (۳٤۸۲۵)دکتر مسعودلاهیجانی خیابان امیرآبادکوچه مهرتلفن (٦٤۲٤۳٦)دکتر شاهپور سپاهپوش خیابان امیریه ایستگاه البرز جنب مسجد مخربه - دکتر علی نصری خیابان شاهرضا جنب سینما دیانا کوچه انوار دکتر علی اصغر سعادت شمیرانات نیاوران روبروی بهداری شمیرانات دکتر نادر یاسمی خیابان نواب نمالی چهارراه لولاگر دکتر حسین گلستانیان خیابان خواجه نظام‌الملك ایستگاه مدرسه -دندانپزشکی و دندان سازی شاداب خیابان ری اول صدرالاشراف دکتر صانعی دندانپزشك خیابان‌تخت حمشید انصاری تلفن (٤۵۰۲۱) دکتر حسین احمدی میدان دریا کوچه پلیس شماره ۱۷ دکتر حسن داروگر خیابان تخت جمشید خیابان وصال شیرازی روبروی داروخانه پارك - کوچه‌ایران-شماره۲۹

راهنمای پزشکی اطلاعات

دکتر محمدرضا مسدد

وزیردفتر سابق‌بیمارستانهای امریکا درمان قطعی بیماری های مقاربتی دروازه دولت روبروی ساختمان‌قیات تلفن ۳۰۲۵٤۸ - پذیرائی عصر ها از ساعت ۵الی ۸ بعد از ظهر.

دکتر دانشگر

امراض مقاربتی و جلدی وسوزاك تازه و کهنه ورم پرستات ضیق مجرا سستی و بواسیر امراض زنانه و نازائی خیابان سپه مقابل بستخانه تلفن ۳۰۲٤۱٦

دکتر عباس‌نیك‌نژاد

متخصص از دانشگاه پاریس در بیماری های معده - روده - کبد- لوز المعده درمان بواسیر بدون‌عمل فیستول - فیسور باامتد موتر دروازه شمیران خیابان گرامی

دکتر رفیعی

متخصص بیماریهای جهاز هاضمه

از دانشگاه پاریس معده کبد روده - پذیرائی ٤ تا ۸ بعد از ظهر خیابان جامی اول کوچه نادیس تلفن ٦۳۰٦۰

دکترا - پولوسا

متخصص بیماریهای‌مقاربتی مجاری ادرار و تناسلی خیابان فردوسی بالا کوچه صادق تلفن ٤٦۵۸۹ پذیرائی صبح و عصر

دکتر رحمانی

متخصص امراض اعصاب و دوره از دانشگاه لندن خیابان پهلوی بالاتر از چهار راه امیر اکرم تلفن ٤۵۱۱٤ پذیرائی صبح و عصر

دکتر مرتضی شریفی

متخصص امراض قلب - مروق از دانشگاه پاریس خیابان جامی-خیابان استخر اول کوی خواجو پذیرائی عصر ها -تلفن ٤۹۷٤۸

بلی کلنیك

دکترصدیقی -دکترمجاهدی

رییدنت سابق بیمارستانهای امریک بیماری های داخلی اطفال مقاربتی ترك‌تریاك وسایر موادمخدره ترك‌الکل مجهز به دستگاه های رادیو سکپی و اتروسل لرابی (بخور بنی سیلین و غیره) دیاترمی

پذیرائی بعد از ظهر ها و ایام تعطیل و شبها تا صبح خیابان شاه رو بروی مسجد سجاد شماره تلفن ٤۹۵۲٦

دکتر معانی

امراض مقاربتی - مجاری ادرار- معالجه سوزاك تازه و کهنه - ورم پروستات و سستی و ناتوانی -ضیق مجرا امراض زنانه-خیابان فردوسی مقابل بانك ملی مرکز

معتادین تریاك -مرفین -هروئین‌دکتر پزشکزادمعتادین راباتقویت‌بنیه‌و هر گونه‌عوارض‌مزاجی‌معالجه‌میکندآدرس خیابان‌ری‌کوچه آبشار مقابل‌داروخانه ابن سینا تلفن ۵۱۵٤۱

کلنیك فیزیوتراپی دکتر خطیبی

مجهز بکامل ترین وسایل برقی جهت درد ها و عوارض بعد از اعمال‌جراحی و شکسته بندی - فلجی ها - درد های رماتیسمی - بیماری جلدی - چاقی های موضعی. اکسیژن تراپی شبانه روزی جهت بیماران همکاران محترم آماده است.

خیابان پهلوی پائین تر از سه‌راه شاه تلفن ٤۱۷۷٦

آگهی های کوچك

برای دانشجویان و کارمندان‌مجرد

اطاق و غذا ،ماهانه سیصد تومان گرگان - ده متری - کوچه زنجانی پلاك ۸

۵-۱ آ-۳۰٤۳۷

عکس برگردان تبلیغاتی

کارخانه عکس برگردان تبلیغاتی فرانسه نماینده میخواهد .دربآدرس زیر مکاتبه فرمائید.

COMTEX - DECALCO
13, rue Marivaux PARIS

۲-۱ آ-۳٤٦۲۸

برای حفر چاه

اگر میخواهید چاه حفر کنید و یا قنات احداث نمائید ابتدا وسیله تلفن ۸۱۵۲٦ مظنه کار را از محمدخباری سئوال نمائید تا با ارزانترین قیمت انجام دهد

۳۰۷۱۵-آ

لامیدال

تخته مصنوعی رویه‌پ... سیاه سفید عنابی . افرا موجی موجود خیابان رفائیل شماره ٦۸ تلفن ٤٤۱۱۰

آ-۳٤٦۰٦

امشب بکدام سینما میروید؟

سینماهای درجه یك

سینما آسیا (تلفن : ٤۲۹۰۹)

اسلحه نفرین شده (سینماسکوپ- رنگی- دوبله بفارسی) با شرکت : رابرت تایلور - جولی لندن شروع : ۱۰ و نیم صبح -۳-۵-۷-۹ بعداز ظهر

سینما امپایر (تلفن: ٦۷۲۵۲)

میان مرگ وزندگی(سینما سکوپ- رنگی - دوبله بفارسی) با شرکت : جان گاوین -لیوپولور شروع : ۱۰و ربع -۲وسه ربع- ۵- ۷ وربع- ۹ ونیم بعد از ظهر .

سینما ایران (تلفن :۳٦۳۵٤)

آفت زندگی «مرفین» با شرکت: جعفری - شهلا -روانبخش . شروع: ۱۰ونیم صبح -۲-٤-٦-۸ بعد ازظهر.

سینما پلازا (تلفن : ٤٤۲۵۵)

میان مرگ وزندگی(سینما سکوپ- رنگی - دوبله بفارسی) با شرکت : جان گاوین . لیوپولور . شروع : ۱۰ونیم صبح -۲وسه ربع -۵-۷وربع ۹ونیم بعد از ظهر

سینما تخت جمشید (تلفن : ٤۳۵۵۰)

بابا لنك دراز (سینما سکوپ- رنگی- دوبله بفارسی) با شرکت : لسلی کارون . فردآستر . شروع : ۳-۵-۷-۹ بعد از ظهر

سینما حافظ (تلفن : ۳٤۰۷٤)

میان مرگ وزندگی(سینما سکوپ- رنگی - دوبله بفارسی) با شرکت : جان گاوین . لیوپولور شروع : ۱۰ و ربع -۲-٤ و ربع -۶و نیم -۸و سه ربع بعد از ظهر

سینما دنیا تلفن ۳۳۸۱۲

شیطان سیاه (سینما سکوپ - دوبله بفارسی) باشرکت: ماوریتسیو آرنا - نادیا گری . شروع : ۳۰ر۱۰ صبح- ۳۰ر۲- ۳۰ر٤- ۳۰ر٦- ۳۰ر۸ بعد از ظهر

سینما رادیوسیتی (تلفن:٤۳۳۲۰)

وقت ملاقات بیگانه‌ایم (سینما - سکوپ-رنگی-دوبله‌بفارسی)باشرکت: کیم‌نواك -کرك داگلاس .شروع:۱۱ صبح-۲ونیم -٤وسه‌ربع-۷-۹وربع‌بعد ازظهر

سینمارکس (تلفن:۳٤۱٦۹)

صه‌تفنگدار (رنگی-دوبله‌بفارسی) باشرکت:لانانرنر -جن‌کلی.شروع: ونیم‌صبح-۲ وربع-٤ونیم -٦ونیم-۸ صه‌ربع بعدازظهر

سینما ایران (تلفن :۳٦۳۵٤)

آفت زندگی «مرفین» با شرکت: جعفری - شهلا -روانبخش . شروع: ۱۰ونیم صبح -۲ونیم -٤و نیم - ٦ونیم -۸ بعد از ظهر .

سینما پلازا (تلفن: ٤٤۲۵۵)

سرنوشت یك انسان (دوبله به فارسی) باشرکت: سرگئی‌باندار چوك شروع : ۱۰ر۳۰ صبح - ۱۲ر۳۰ - ۲ر۳۰ - ٤ر۳۰ - ٦ر۳۰ - ۸ر۳۰

سینما سمیلا (تلفن: ۳٦٤۲٤)

اسلحه نفرین شده (سینماسکوپ- رنگی- دوبله بفارسی) با شرکت : رابرت تایلور - جولی لندن شروع : ۱۰ و نیم صبح -۲ و نیم - ٤و نیم - ٦و نیم -۸ و نیم بعد از ظهر

سینما سپیدار (تلفن: ۳۰٤۸۰۸)

بچه ژاپنی (ویستاویژن - رنگی - دوبله‌بفارسی) باشرکت :جری‌لوئیس شروع ۱۰ و نیم صبح - ۲ - ٤ - ٦ - ۸ بعد از ظهر

سینما تخت جمشید (تلفن : ٤۳۵۵۰)

بابا لنك دراز (سینما سکوپ- رنگی- دوبله بفارسی) با شرکت : لسلی کارون . فردآستر . شروع : ۳-۵-۷-۹ بعد از ظهر

سینما حافظ (تلفن : ۳٤۰۷٤)

میان مرگ وزندگی(سینما سکوپ- رنگی - دوبله بفارسی) با شرکت : جان گاوین . لیوپولور شروع : ۱۰ و ربع -۲-٤ و ربع -۶و نیم -۸و سه ربع بعد از ظهر

سینما دنیا تلفن ۳۳۸۱۲

شیطان سیاه (سینما سکوپ - دوبله بفارسی) باشرکت: ماوریتسیو آرنا - نادیا گری . شروع : ۳۰ر۱۰ صبح- ۳۰ر۲- ۳۰ر٤- ۳۰ر٦- ۳۰ر۸ بعد از ظهر

سینما رادیوسیتی (تلفن:٤۳۳۲۰)

وقت ملاقات بیگانه‌ایم (سینما - سکوپ-رنگی-دوبله‌بفارسی)باشرکت: کیم‌نواك -کرك داگلاس .شروع:۱۱ صبح-۲ونیم -٤وسه‌ربع-۷-۹وربع‌بعد ازظهر

سینمارکس (تلفن:۳٤۱٦۹)

صه‌تفنگدار (رنگی-دوبله‌بفارسی) باشرکت:لانانرنر -جن‌کلی.شروع: ونیم‌صبح-۲ وربع-٤ونیم -٦ونیم-۸ صه‌ربع بعدازظهر

سینما آریا (تلفن:۳۷۹۵٦)

مرد شماره یك (دوبله بفارسی) با شرکت : ادی کنستانتین . شروع : ۱۰ ونیم صبح -۲ونیم -٤و نیم - ٦ونیم -۸ونیم بعد از ظهر .

سینما المپیا تلفن ٦۵۷۹۸

آنیبال (سینما سکوپ- رنگی-دوبله بفارسی) باشرکت : ویکتور ماتیور- میلی ویتاله شروع ۳۰ر۲ - ۳۰ر٤- ٦ر۳۰ - ۸ر۳۰

سینما ایفل (تلفن : ٤۰۱۱٦)

او نباید تمیرد وایداسکرین-دوبله بفارسی) با شرکت : والترکیاری- ادی کنستانتین . شروع : ۱۰و نیم صبح -۳-۵-۷-۹ بعد از ظهر .

سینما برلیان (تلفن : ۳۳۵۲۵)

بچه ژاپنی (ویستاویژن رنگی - دوبله‌بفارسی) باشرکت :جری‌لوئیس شروع ۱۰ و نیم صبح - ۲ - ٤ - ٦ - ۸ بعد از ظهر

سینما نهران (تلفن : ۳۸۱٦۹)

آفت زندگی «مرفین» با شرکت: جعفری شهلا -روانبخش شروع: ۱۰ر۳۰ صبح -۲ر۳۰ - ٤ر۳۰ - ٦ر۳۰ - ۸ر۳۰ بعد از ظهر

سینما المپیا تلفن ٦۵۷۹۸

آنیبال (سینما سکوپ- رنگی-دوبله بفارسی) باشرکت : ویکتور ماتیور- میلی ویتاله شروع ۳۰ر۲ - ۳۰ر٤- ٦ر۳۰ - ۸ر۳۰

سینما ایفل (تلفن : ٤۰۱۱٦)

او نباید تمیرد وایداسکرین-دوبله بفارسی) با شرکت : والترکیاری- ادی کنستانتین . شروع : ۱۰و نیم صبح -۳-۵-۷-۹ بعد از ظهر .

سینما برلیان (تلفن : ۳۳۵۲۵)

بچه ژاپنی (ویستاویژن - رنگی - دوبله‌بفارسی) باشرکت :جری‌لوئیس شروع ۱۰ و نیم صبح - ۲ - ٤ - ٦ - ۸ بعد از ظهر

سینما نهران (تلفن : ۳۸۱٦۹)

آلاسیو - ماسیمو سراتو شروع ۳۰ر۱۰ صبح - ۲ و نیم - ٤ و نیم ٦ونیم - ۸ونیم بعد از ظهر

سینما اسکار (تلفن : ٤۵۷۹۷)

بچه ژاپنی (ویستاویژن - رنگی - دوبله‌بفارسی) باشرکت :جری‌لوئیس شروع ۱۰ صبح - ۲ - ٤ - ٦ - ۸ بعد از ظهر

سینما چارلی (تلفن :٦۸٤٦۱)

هیجده سالگان (سینما سکوپ - رنگی دوبله بفارسی) باشرکت :ماریزا آلازیو . شروع : ۳۰ر۱۰ صبح - ۳۰ر۲ - ٤ر۳۰ - ٦ر۳۰ - ۸ر۳۰ بعد از ظهر

سینما دیانا (تلفن : ٤۲۰۱۰)

شیطان سیاه (سینما سکوپ - دوبله بفارسی) باشرکت: ماوریتسیو آرنا - ن

هنوز مندرس در میان کشاورزان و سران مذهبی طرفداران زیادی دارد

■ حزب خلق صد در صد به پیروزی خوددرانتخابات امیدوار است

■ در نزدیك شهر آدرنه ، سومین چاه اکتشافی به نفت رسید

از یکهفته پیش سرلشکر گورسل رئیس دولت ترکیه و کمیته وحدت ملی در اثرسکته ناقص در قسمت چپ‌بدن بستری شده است .

پروفسور ریموندلاسی استاددانشگاه هاروارد و متخصص امراض عصبی که روز ۵دسامبر باهواپیما برای معالجه او وارد آنکارا شده ۱۵روز استراحت برای ایشان تجویز کرده است.

جمال گورسل هنوز قدرت رادر دست گرفته واز پشتیبانی ملت و ارتش برخوردار می‌باشد وبه تمام کارهای سیاسی و اقتصادی کشور نظارت می‌کند.

طرد ۱۴نفر از اعضاء برجسته کمیتهٔ وحدت ملی که تورکش جانشین احتمالی گورسل نیز جزو آنهابوده وتبعید آبرومندانه آنان بعنوان مشاور نظامی درکشورهای خارجه کەپس‌از تغییر ده نفر از اعضاء کابینه صورت‌گرفته موقعیت‌سیاسی جمال گورسل را تثبیت کرده است.

گرچه اخراج ۱۴نفر اعضاءتندرو کمیته که دارای‌افکار ناسیونالیستی شدید بوده و مانع مقاصد اصلاح طلبانه باروش معتدل بودند خطر نفاق و مناقشات داخلی راقدری دور کرده ولی هنوز ترکیه دچار مشکلات و مسائلی است که بغرنج وپیچیده بنظر می‌رسد

بنفع مندرس

محاکمه کودك به نفع مندرس نخست‌وزیر سابق ترکیه تمام واز این اتهام زننده تبرئه شد محاکمه سك نیز معلوم نیست تاچه حدی به ضرر جلال بایار تمام شود .

هنوز مندرس درمیان کشاورزان

ازعلی مشیری خبرنگاراطلاعات درترکیه

صدی چهل از کمك آمریکا بترکیه حیف ومیل شده است

بعضی‌ها معتقدند طرح جریانات ناچیز در محکمه عالی ازشدت‌افکار عمومی‌علیه‌متهمین‌حزب‌سابق‌دمکرات خواهد کاست واز طرفی مرورزمان به‌نفع آنان پایان خواهد یافت.

خوشبختانه دولت و محکمه‌عالی متوجه این موضوع گشته و طبق پیشنهاد روزنامه «آکیز» در مقاله تحت عنوان «آناتومی‌محاکمات» قرار است در درجه اول دادرسی برای نقض مفاد قانون اساسی - واقدام برعلیه امنیت عمومی - جنایات دانشگاه اسلامبول ودر درجه دوم دادرسی برای سوءاستفاده های‌مالی ارتشادو اختلاس انجام بگیرد .

موضوع های کوچك از قبیل کودك وسك و غیره آخرین مراحل محاکمات راتشکیل دهد.

اتهامات وارده به زندانیان ومتهمین سیاسی دولت سابق تاکنون نه‌تنها سنگین نبوده بلکه می‌توان گفت پیش‌از طرح مسائل مهم برخلاف شئون محکمه عالی بوده است

حیف ومیل

از ۳میلیارد دلار کمك مالی‌امریکا و۱۴ میلیارد لیره ترك که درده‌سال اخیر در اختیار دولت سابق ترکیه بوده صدی چهل حیف ومیل شده است در صورتی که مسائلی که در دادگاه راجع به سوء استفاده های مالی مطرح شده از چند میلیون‌لیره ترك تجاوز نمی‌کند.

قسمت زیادی از سوء استفاده های مالی از بودجه سری دولت که‌بطور دربست دراختیار مندرس نخست - وزیر سابق وقت بوده انجام گرفته از این محل وجوه زیادی برای مصارف شخصی مندرس و کسان او خرج و مقدار قابل توجهی نیز برای پروپاگاند حزب دموکرات صرف گردیده است.

طرفداران مندرس

هنوز مندرس درمیان کشاورزان و سران مذهبی طرفداران زیادی دارد حزب سابق‌دموکرات برای اینکه اکثریت آراء رابدست‌بیاورد هرچه توانسته بادست باز از بودجه کشور وجوه‌زیادی‌بااقساط طویل - المدت و حتی بعنوان کمك های بلاعوض حاتم بخشی کرده‌است . این طبقه ازمردم که تعداد آنان ۲۷درصد کل جمعیت کشور را تشکیل میدهند انتظار داشتند در موقع تجدید انتخابات میلیونهالیره به‌جیب‌زده‌وآراء خود را در اختیار

خبرنگاران اطلاعات در خارجه گزارش میدهند

حزب دموکرات‌بگذارندبدیهی‌است مابحران مالی و خزانهٔ تهی که حزب دموکرات از خود بیادگار گذاشته آرزوی این طبقه از مردم دراین دوره عملی نخواهد شد.

قدرت زیرپرده

از طرفی مندرس از سران فرقه های گوناگون مذهبی جانبداری میکرد و باتمام قوا از این قدرت زیر پرده‌ای به‌نفع خود و حزب استفاده کرده و آنهارا در ترویج دکان مذهبی خود آزاد گذارده‌بود حال مبارزه بااین طبقات در سرلوحه برنامه دولت فعلی قرار گرفته‌طبقات تحصیل کرده و منور کشورتقویت ارکان ارتجاعی را برخلاف اصول تغییر ناپذیر آتاتورك دانسته و با شدت تام برعلیه زمامداران‌حکومت گذشته ترکیه می‌تازند تقویت طبقات گوناگون مذهبی را گناه بخشش ناپذیر می‌دانند .

تبعید

دولت فعلی ترکیه به‌استنادقانون اسکان تصمیم گرفته تمام دارائی خوانین و شیوخ مذهبی محلی را تصفیه نموده و آنهائی‌راکه‌سرشان به‌کلاهشان می‌ارزد بجاهای دور دست کشور انتقال دهد دارائی‌غیر منقول آنان را دولت قرار است‌بخرد و احشام و سایر اشیاء منقول آنها تحت نظر معتمدین محلی فروخته خواهد شد پولی که از این بابت به‌هریك از آنان تعلق بگیرددرمحل سکونت تازه آنان برای هزینه و خانه ووسیله دادو ستد و سایر نیازمندی‌های زندگی خواهد رسید بااین ترتیب طبقه کشاورزان‌وسران مذهبی که از سیاست عوام فریبانه دولت سابق استفاده می‌بردند از سیاست کنونی دولت دلخوشی ندارند .

کارمندان چشم براه

کارمندان دولت که‌مخالف‌سرسخت زمامداران گذشته بوده و سالیان دراز در انتظار تغییر و ضعیت روز شماری میکردند از دولت فعلی چشم داشت‌های زیادی‌دارند ولی عملی کردن آرزوی آنان باکسر بودجه و خزانه تهی کار آسانی نمی‌باشد حقوق کارمندان درترکیه نسبت به‌هزینه سنگین زندگی کم است و این طبقه همیشه از سختی معیشت ناله دارند خواسته های‌آنان مابحران مالی‌کنونی‌برآورده‌نخواهد شد درسال ۱۹۶۰ بودجه دولت دموکرات ۶۰۰ میلیون لیره کسر داشته برای بودجه سال ۱۹۶۱ ۷ میلیارد و چهار صد و پنجاه میلیون لیره پیش بینی شده است درحدود ۶۰۰میلیون لیره ازاین مبلغ‌بنااست از مالیاتهای تازه که روی اراضی و ساختمان‌های تازه ودرآمد های مختلف بسته شد تامین شود این افزایش بودجه ناچار هزینه زندگی را بالاخواهد برد علاوه‌براینکه‌دردی را دوا نمی‌نماید دردسرتازه‌ای نیز تولید میکند .

بااین ترتیب درمقابل این همه مشکلات سیاسی ومالی‌دولت‌باکمال بردباری و جدیت دست بکارهائی زده‌است که سودمند بوده و درجلب افکار عمومی تاثیر بسزائی خواهد داشت .

عصمت اینونو

حزب خلق نظر به محبوبیت‌زیادی که‌عصمت اینونو درمیان مردم دارد و صد در صد به پیروزی خود در انتخابات امیدوار می باشد ادامهٔ حکومت فعلی را که بوسیله عده‌ای از افسران ارتش بنام کمیتهٔ وحدت ملی انجام میگیرد جائز نشمرده وبا کمال بی صبری تا کاسه داغ‌است در انتظار شروع انتخابات می‌باشند از طرفی آغاز انتخابات تا صدور حکم نهائی دادگاه عالی درباره متهمین سابق حزب دموکرات‌میسر نخواهد بود . لذا فعلا برای تامین این نظردولت تصمیم گرفته مجلس مرکب از ۲۰۰ نفر از برجسته‌ترین افراد از میان تمام طبقات ممتازهٔ کشور به نام مجلس موسسان‌انتخاب و اداره امور سیاسی ، مالی ،لشکری و کشوری را به دست این مجلس واگذار نماید . فی الواقع مجلس موسسان جایگزین کمیته وحدت ملی کنونی خواهد بود.»

لایحه تاسیس مجلس موسسان زیر نظر متخصصین عالی مقام‌علمی و فرهنگی کشور تهیه و به هیئت وزراء تسلیم گردیده است هیئت نامبرده پس از مطالعه لایحه رابرای غور و بررسی بیشتری در اختیار نمایندگان احزاب‌سیاسی ،دانشگاه، دیوان عالی تمیز ، شورای دولت گذارده‌این نمایندگان‌لایحه‌رامطالعه و با تغییراتی به کمیته وحدت ملی برگردانده‌اند . اکنون لایحه آماده و در اختیار هفت نفر از اعضاء کمیته وحدت ملی گذارده شده تامقدمات و وسایل کار را از هر حیث فراهم و پس از تصویب نهائی از طرف کمیته وحدت ملی تشکیل مجلس موسسان عملی گردد.

روز دوم ژانویه

سرهنك ستاد سزائی اوگان که یکی از اعضاء هیئت ۷ نفری می باشد امروز رسما اعلام داشت که « مجلس موسسان روز دوم ژانویه بعنوان ارمغان از طرف کمیتهٔ‌وحدت ملی به ملت ترکیه تقدیم خواهد شد .»

به موازات این تصمیمات دولت با تمام قوا در صدد اصلاح اوضاع مالی و اقتصادی کشور بر آمده‌است هزینه های غیر ضروری از قبیل هزینه سفر برای ماموریت های بی مورد فوق العاده های گزاف‌استخدام های تازه‌بکلی‌ازبودجه حذف گردیده است .

از تعداد نمایندگان سیاسی در خارج از کشور کاسته شده است برنامه های عمرانی که مورد احتیاج آنی کشور نمی‌باشد متوقف‌گردیده است تعداد زیادی از کارمندان لشکری و کشوری بازنشسته شده‌و صدی ۵۰ از حقوق آنان طبق قانون بازنشستگی کشور ترکیه به نفع دولت صرفه جوئی شده است . از طرفی به افزایش فرآورده های کشاورزی و صنعتی کشور توجه فوق‌العاده‌ای معطوف گردیده است. خوشبختانه طبیعت نیز در این مورد امسال کمك زیادی کرده ومحصول گندم ، چغندر قند و زیتون‌و میوه ها ی‌سر درختی و مرکبات‌به‌میزان بی سابقه‌ای افزایش یافته است . افق ترکیه برای مدتی دور خواهد بود.

دویست میلیون دلار کمك مالی برای صدور به کشور های بالکان و خاور نزدیك آماده حمل است.

دویست‌میلیون دلار کمك مالی دولت آمریکا به کشور ترکیه و برخورد سومین چاه در بلغور داغ نزدیك شهر آدرنه به مخازن نفت جزو آخرین خبر خوش روز بوده که مسلما درپیشرفت برنامه‌های‌اقتصادی و تثبیت اوضاع سیاسی کشورتاثیر بسزائی داشته و ابر های تیره را از افق ترکیه برای مدتی دور خواهد ساخت .

آشنا

آ-۳۴۵۹۰ سازمان فاکوپا

خوراك پیك نیك

کباب مخصوص آمریکائی HAMBERGER
جوجه‌کباب بسبك آمریکائی BARB Q CHICKEN
بیفتك STEAK
کباب سوسیس - انواع سندویچ‌بسبك آمریکائی
قهوه‌ترك -اسپرسو - شیر- قهوه

خوراك پیك‌نیك - جنوب غربی میدان ۲۴اسفند تلفن۴۸۴۶۳-۶۰۷۶۲

بورس‌های فرهنگی فولبرایت

بموجب برنامه مبادلات فرهنگی (فولبرایت) در سال تحصیلی ۱۹۶۲- ۱۹۶۱ (۱۳۴۱- ۱۳۴۰) بورس هائی بشرح زیر برای تحقیق و تحصیل و مطالعه درموسسات آموزشی و فرهنگی ایالات متحده‌امریکا در اختیار دبیران دبیرستانها و استادان و فارغ التحصیلان دانشگاه های ایران قرار گرفته است.

بورس های دبیران

الف - ۱۳بورس تحصیلی کامل برای مدت شش ماه برای دبیران رسمی رشته های علوم دبیرستانهای کشور .

ب- ۶بورس تحصیلی کامل برای مدت شش‌ماه برای دبیران‌رسمی زبان انگلیسی دبیرستان های کشور .

بورس های فارغ‌التحصیلان دانشگاهها

الف -۳بورس تحصیلی کامل برای مدت یکسال تحصیلی برای دانشجویان و فارغ التحصیلان دانشگاههای ایران که لااقل سه سال سابقه تحصیل دانشگاهی داشته باشند در رشته های مختلف علوم و پزشکی و علم‌الاجتماع

ب- یك‌بورس برای‌یکنفر از کادردانشکده حقوق تهران و یا از صاحبمنصبان وزارت دادگستری برای مطالعه در رشته حقوق تطبیقی .

ج- دو بورس مسافرت برای دانشجویان و فارغ التحصیلان‌دانشگاه های ایران که لااقل سه‌سال سابقه تحصیل دانشگاهی داشته باشند برای مطالعه دررشته های اقتصاد - فیزیك - شیمی - جغرافیا - زمین- شناسی - ریاضیات -حقوق- فیزیولوژی ویا جانور شناسی .(در مورد کاندیداهائی که حائز شرایط عالی باشند امکان‌دارد هزینه تحصیل و اقامت درآمریکا نیز از طرف موسسه فرهنگی بین المللی تامین گردد).

بورس های تحقیقاتی برای استادان و دانشیاران دانشگاهها

الف - چهار بورس کامل بمدت یکسال تحصیلی برای استادان و دانشیاران دانشگاههای ایران دررشته های مختلف .

ب- یك بورس مسافرت برای یکتن از استادان و دانشیاران دانشگاههای ایران در رشته های مختلف .

علاوه برشروط فوق دوشرط اساسی برای احراز این بورسها - تابعیت ایران و آشنائی کامل بزبان انگلیسی میباشد . شرایط دیگر ضمن اعلامیه هائی که برای دانشگاهها و ادارات فرهنك ارسال گردیده توجیه شده است .

ثبت نام وتکمیل فرم‌تقاضا در مورد دبیران از طریق ادارات‌فرهنك ونسبت بدانشجویان و استادان از طریق دانشگاههای مربوط بنشانی « موسسه مبادلات فرهنگی ایالات متحده امریکا - صندوق پستی۱۲۸۶- تهران ارسال میشود »تلفن ۳۹۶۴۴ ۱- ۳ آ-۳۴۲۷۸

گم شده

۹ فقره چکهای زیر بنام

حسن زهدی دهنده چك بانوافسر سنجابی شماره حساب ۸۰۳ ازشماره ۸۲۲۴۲۱ از ۱۰ر۱۰ر۳۹ تا ۱۰ر۶ر۴۰ هر چکی بمبلغ هشت هزار ریال و کلیه هفتاد دو هزار ریال گمشده از درجه اعتبار ساقط است .

از یابنده تقاضا میشود بخیابان امیر کبیر گاراژ برق معروف بکاروان طوس حسن زهدی آهنگر آورده و مژدگانی دریافت دارد .

آ-۳۰۶۷۹

استعداد پدر ومادر پیر

دختری بسن سی‌سال که‌حال غیر طبیعی ومصروع دارد بامشخصات زیر در تاریخ ۱۹ر۹ر۳۹ازخانه خود واقع در سلسبیل خارج شده وتاکنون بخانه مراجعت ننموده تقاضامیشود که با نشان دادن این‌موجود محتاج بکمك پدرومادر پیر و پریشانحال وی را خوشحال نمایند .

قد ۱۷۰ سانتیمتر سن ۳۰ موی سر فلفل نمکی صورت کشیده‌چشم میشی ابروپهن بابلوزگلی دامن وچادر وکفش مشکی جوراب سفید بنام ملیحه فضل سمیعی در هرمکان جستجو نمودند بکلانتری ۱۱یابه تلفن ۳۹۳۴۰ معرفی نمایند .

آ-۳۰۷۹۵

از درجه اعتبار ساقط است

یکدسته چك از شماره ۳۹۱۳۹۳ تا ۳۹۱۴۰۰ حساب شماره ۵۶۶۶۳ بانك صادرات شعبه حاجب‌الدوله با دو برك رسید بانکی گمشده از درجه اعتبار ساقط است از یابنده تقاضا میشود بگرمانشاه جنب شهربانی علی قربی بفرستد

علی قربی
آ-۳۰۷۶۳

سهراب اردشیر ایرانی کرمانی

(صاحب عکس بالا)

که اسم مادرش‌گلستان متولدبمبئی ۳۰ سال قبل از بمبئی بایران آمده هرکس از نامبرده خبری دارد برای خوشنودی بانو خواهرش که چند ماه قبل بطهران آمده به آدرس خیابان ساسان روبروی کوچه ۵ متری‌باستان کاشی۱۴۱منزل شیرزاد پیرغیبی اطلاع داده و مژدگانی دریافت دارد .

آ-۳۰۷۱۳

یك‌برك چك بمبلغ ۸۰۰۰۰ ریال

به شماره ۴۸۲۷۵۴۵ حساب شماره ۲۰۰۰۸۲ بانك‌صادرات و معادن شعبه میدان ثریا سررسید ۳۰ر۱۱ر۳۹ سرقت شده و از اعتبار ساقط است

ا-۳۰۱۸۵

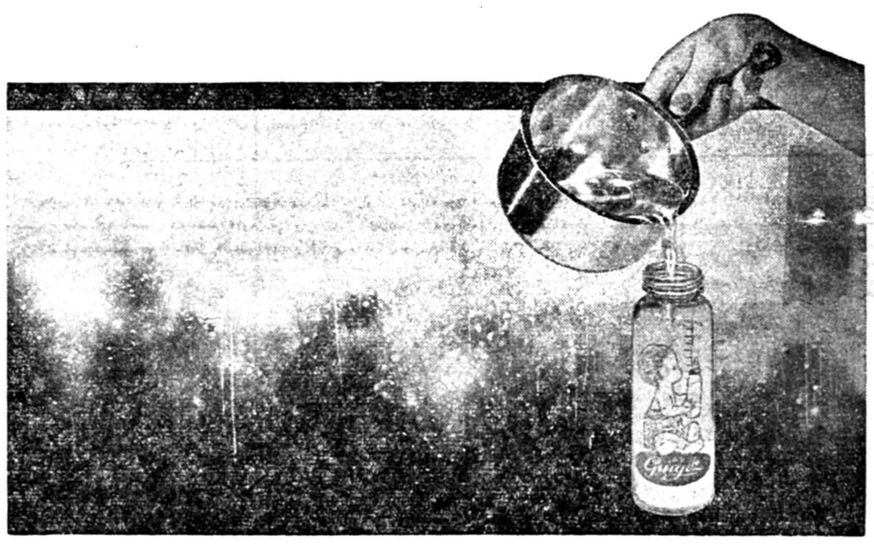

شیرگی گز تمام چرب - شیرگی گزنیم چرب - شیرگی گز بدون چربی - غذای‌گی‌گز - شیر اسید یفیه‌گی گز پرچرب - شیر اسید یفیه‌گی گز نیم‌چرب- شیر بدون نمك گی‌گز (پنالك) - قرص هویج گی‌گز (الونالك) شیشه شیرخوری گی‌گز- سرپستانك‌گی‌گز- کائوچوی گی‌گز - قمقمه‌گی‌گز

Guigoz

DANS 56 PAYS: SÉCURITÉ GUIGOZ

هیچ شیری جایگزین شیر مادر نیست حتی شیر خشك و غذای (گی‌گز)که مصرف و معروفیت زیاد جهانی دارد

****

پیروگار-ورمیفوژ اسمیت-سولفوبیس

تصمیم تازه کمیته مرکزی حزب مردم

دیشب کمیته مرکزی حزب‌مردم تصمیم انتخاباتی تازه و بیسابقه‌ای گرفت . طبق این تصمیم از میان داوطلبان انتخاباتی حزب مردم‌فقط کسانی کاندیدای حزب خواهندشد که‌در حوزه خود ۳۰ تا۴۰درصد شانس انتخاب شدن داشته باشند. یعنی قوی‌ترین داوطلبان معرفی خواهند شد .

از ساعت شش بعد از ظهر دیروز کمیته مرکزی حزب مردم جلسه داشت .

دراین جلسه که دو ساعت و نیم بطول انجامید روش‌حزب‌درانتخابات که از طرف کمیسیون خاص‌مطالعه شده بود مطرح گردید وتصمیمات زیر اتخاذ شد .

۱ـ‌حزب مردم دویست کاندیدا برای تمام حوزه‌های انتخابیه معرفی نخواهد کرد .

۲ـ حزب مردم از حوزه هائی کاندیدا معرفی خواهد کرد که لااقل کاندیداها ۳۰ تا۴۰ در صد شانس موفقیت داشته باشند .

۳ـحزب مردم بین داوطلبان هرحوزه بهترین و صالح‌ترین مخصوصا قوی‌ترین آنها را انتخاب و بعنوان کاندیدا معرفی خواهد کرد ، آقای مهندس سعید هدایت دراین‌باره توضیح‌داد ، مثلا دریك حوزه انتخابیه که دونفر داوطلب هستند کسی که معروفیت محلی بیشتر و شانس موفقیت زیادتری داشته باشد انتخاب میشود .

۴ـرسیدگی بصلاحیت داوطلبان درجلسه‌دیشب کمیته مرکزی‌شروع‌شد و چون باتمام نرسید طی دو روز آینده یك یادو جلسه دیگر کمیته مرکزی بهمین منظور تشکیل‌میشود و اوایل هفته آینده لیست کاندیدا های حزب مردم منتشر خواهد شد.

۵ـدر بعضی حوزه های انتخابیه که حزب مردم کاندیدانداشته‌باشد و کسانی داوطلب باشند که‌شرایط ۳۰تا۴۰درصد شانس‌موفقیت را دارا بوده‌وهمچنین بحزب مردم نیز «سمپاتی» داشته باشند حمایت خواهند شد و حزب مردم به‌کمیته ها دستور میدهدتاآنهارادرانتخابات یاری نمایند .

حزب ملیون

بقیه از صفحه اول

۱۵۰ حوزه حزب ملیون در تهران در کلوب مرکزی حزب اجتماع نمودند تا با رهبر و اعضای کمیته مرکزی حزب آشنائی حاصل کنند .

دراین جلسه اعضای کمیته‌استان تهران حزب‌و گروهی از اعضای موسس و جمعی‌ازمردان‌و زنان‌عضو حزب نیز حضورداشتند .

محمد علی مسعودی :

ابتدا آقای محمد علی مسعودی رئیس کمیته تهران اظهار داشت منظور از تشکیل اجتماع امروز با تقدیم گزارش کمیته برهبرحزب است افرادی که امروز در اینجا گرد آمده اند اکثرا از نخبه فرهنگیان و مربیان‌جامعه ما هستند که میخواهند نیات عالی شاهنشاه ماهرچه زودتر تحقق یابد . کمیته استان تهران نظرش اینست که پایه و اساس تشکیلات خود رابر اجتماع اینگونه افراد ارزنده و شایسته استوار سازد .

ماخواهیم توانست برهبری دکتر اقبال و کمك و مساعدت این‌چهره های مصمم و با اراده و فداکار تشکیلات و سازمان حزب ملیون را آنچنان تقویت نموده و بپایه ای برسانیم که تا بامروز در ایران بیسابقه بوده باشد .

نطق دکتر اقبال

سپس آقای دکتر اقبال رهبر حزب ملیون صحبت نمود وی در آغاز سخنرانیش گفت وظیفه خود میدانم که از آقای محمد علی مسعودی و سایر آقایان اعضای کمیته تهران تشکر کنم در یك مملکت دموکراسی و وجود حزب لازم و ضروری و اجتناب ناپذیر است همانگونه که شاهنشاه فرموده‌اند دموکراسی بدون حزب معنی و مفهومی ندارد .

حزب باید پایه های خود را بر روی ارگانهای روشنفکری استوار کند .

حتی من

دکتر اقبال افزود :

حزب ، یك موسسه خصوصی و شخصی نیست و به هیچ فردی از افراد حزب تعلق ندارد .

مقامهای حزبی موروثی وابدی نیستند و حتی من که به تصمیم کمیته مرکزی حزب ملیون‌بعنوان رهبر انتخاب شده‌ام هرآن‌آمادگی دارم زمانی که‌کمیته‌مرکزی‌شخص تازه‌نفس تر و فعال تری را بجای من انتخاب کند ، مانند یك‌فرد عادی و معمولی حزبی انجام وظیفه نمایم و مقام رهبری را بدیگری واگذار کنم .

برنامه دولت حزبی

اینك حزب مادر برابر یك مسئله مهم اجتماعی قرار گرفته پیروزی حزب ما اولین نتیجه اش آن‌است که مرامنامه مترقی‌حزب یا بوسیله نیروی پارلمانی و یا به وسیله دولت حزبی بصورت برنامه عملی کشور درآید .

کوشش ما برای چند کرسی پارلمان نیست بلکه تلاش ما این است که بهرحال مرامنامه مترقی حزب ملیون را از طریق قانونی و از راههای منطقی صورت تحقق بخشیم بعداز نطق‌آقای دکتر اقبال کمیته استان تهران گزارشی را رهبر حزب داد .

وزیر راه کنفرانس راهسازی را افتتاح کرد

- **وزیر راه، ورئیس‌ارتباطات کمیته اقتصادی (اکافه) نطق کردند**
- **ساختمان شاهراه آسیائی در ایران پیشرفت‌سریعی کرده است**
- **ایران مراکز شاهراه آسیا باروپا میشود**

ساعت چهار بعد از ظهر دیروز آقای‌مهندس بهنیاوزیر راه‌کنفرانس راهسازی وابسته بکمیته اقتصادی سازمان ملل متحد را بنام شاهنشاه افتتاح‌کرد .

این کنفرانس بمدت سه روز در سالن راه آهن تشکیل شده است. در این کنفرانس علاوه بر نمایندگان ایران، پاکستان‌و افغانستان نمایندگان سازمان ملل متحد نیز شرکت دارند.

در جلسات این کنفرانس درباره ساختن شاهراهی که آسیای جنوبی را باروپا میپیوندد مذاکراتی صورت میگیرد و تصمیماتی اتخاذ میشود . مرکز این شاهراه ایران میباشد.

عصر دیروز هنگام افتتاح کنفرانس راهسازی ، آقای مهندس بهنیا وزیر راه گفت :

آقایان

بسیار خوشوقتم که ورود آقایان و مشارکتتان را در این مجمع که بمنظور مطالعه در خصوصیات فنی یك طرح بزرگ و تاریخی یعنی استقراریك شبکه بین المللی که حوزه «کانزو» ماوراء آن را بسواحل «بوسفور» متصل مینماید تبریك بگویم .

ما جملگی از کوشش و مساعی که ملل متحد در این راه مبذول نموده اند سپاسگذاریم و وظیفه همه ما اینست که بگوشیم تا هر چه زودتر این آمال قدیمی بسیار مفید و ضروری جهت سعادت و رفاه ملل همجوار عملی شود .

من اعتماد کامل دارم آن روزی که هزاران وسائط نقلیه در راههای اساسی بطور چندین هزار کیلومتر سیر کنند فرا خواهد رسید در این روز فرخنده شرق وغرب در یك همکاری نافع و پربرکت دست بدست داده عصر جدیدی آغاز خواهد شد که برای ملل ذینفع مفید و برای جامعه انسانی مزایای فراوانی حاصل خواهد نمود .

نطق رئیس کمیته

سپس آقای احمد رئیس ارتباطات کمیتهٔ اقتصادی برای آسیا و خاور دور (اکافه) گفت :

علاقه‌ای که‌دولت شاهنشاهی‌ایران باصلاح راهها‌بخصوص برنامه‌احداث شاهراه آسیائی ابراز میدارد ، مارا نسبت بتوسعهٔ سریع و موفقیت‌آمیز برنامهٔ احداث این شاهراه بین ـ المللی امیدوار و مطمئن میسازد.

احداث این شاه راه دو سال‌پیش (در ۱۹۵۸) از طرف کمیته‌ابتکار پیشنهاد شد و هدف آن متصل کردن مراکز مهم ممالك منطقه‌ای است که این شاهراه از آن ممالك میگذرد.

آقای احمد پس از بیان‌مشخصات این راه ابراز امیدواری کرد که برنامهٔ کمیته پیشرفت موفقیت آمیز داشته باشد.

رئیس کنفرانس

آنگاه آقای مهندس مشایخی معاون وزارت راه‌بریاست کنفرانس انتخاب گردید.

جلسات کنفرانس عصر امروز و فردا نیز ادامه خواهد داشت.

نخستین برنامه برای ستایش ازمقام مادر

بانوان ودوشیزگان پایتخت بازدیدزایشگاه حمایت مادران رفتند

زایشگاه ۳۶۰ تختخواب داردکه ۱۶۰ تخت آن برای نوزادان وبقیه برای زنان بارداراست

از ساعت هشت و پنجاه دقیقه دیروز نخستین برنامه برای ستایش از مقام مادر اجرا شدو ضمن‌برنامه‌ای که از طرف دفتر فنی انتشارات و رادیو با همکاری بنگاه‌حمایت مادران‌و نوزادان تنظیم شده بود خانم فریده دیبا مادر علیا حضرت فرح پهلوی ملکه ایران و عده زیادی از بانوان ودوشیزگان پایتخت از قسمتهای مختلف زایشگاه حمایت مادران دیدن کردند

در آغاز مدیر عامل بنگاه به بازدید کنندگان خوش آمد گفت و راجع به کار بنگاه توضیحات مشروحی داد.

بنگاه حمایت مادران و نوزادان موسسه خیریه مستقلی‌است که‌اکنون بیستمین سال تاسیس خودرا پشت سر میگذارد و یکی دیگر از یادگار های پرارزش سلطنت (اعلیحضرت فقید رضاشاه کبیر) است و بعد از جمعیت شیرو خورشید سرخ ایران قدیمترین موسسه خیریه کشوراست بنگاه حمایت مادران و نوزادان ازبدو تاسیس تاکنون خدمات دقیقیمت و شایسته‌ای‌از راه های‌مختلف بمادران ونوزادان و کودکان نموده و باکمك های مالی و نقدی و جنسی در اوایل تاسیس و همچنین با ایجاد زایشگاه ـ شیرخوارگاه ـ درمانگاه و بخش‌ـ سرویس مامائی سیار و آموزشگاه بهیاری و غیره هم اکنون بخدمت و حمایت طبقه مستمند و همچنین‌مادران ونوزادان محتاج‌بکمك شبانه‌روزی‌خود ادامه میدهد .

مهمترین زایشگاه

در زمان اعلیحضرت فقید و در موقع تاسیس بنگاه قسمت اعظم‌درآمد آن از اعانات اشخاص نیکوکارتامین میگردید ولی بتدریج اعانات جمع‌آوری شده مصرف‌و چون درآمد ثابت مقرری ماهانه پیش بینی‌نشده‌بودوهمچنین‌با شروع جنك وپیش آمدن‌سایرگرفتاری ها توجه اشخاص از پرداخت اعانات منصرف گردید وضع مالی بنگاه‌رو بوخامت گذارده و بنگاه دچاربحران سخت مالی گردید که ناچاراولا کمك های نقدی و جنسی را متوقف نمودو ثانیا تشکیلات خودرا تاحدامکان‌کوچك کرد گرچه ادامه بحران مالی بنگاه‌را تهدید بتعطیل واز بین رفتن آن می نمود ولی در همین موقع توجه‌مخصوص اعلیحضرت همایون شاهنشاه‌وخاندان جلیل سلطنت بنگاه را از بحران‌مالی وتعطیل آن نجات دادو از اوایل‌سال ۲۲ بنگاه بمحل خیابان پاستورمنتقل گردید و با صرفه جوئی از پرداخت مال‌الاجاره محل و تغییر تشکیلات‌خود توانست موجودیت خودرا حفظ و بخدمت خود ادامه دهد .

زایشگاه‌بنگاه‌حمایت‌مادران‌و نوزادان‌قبلا در خیابان پاستور در یکی ازساختمان های وابسته بخاندان جلیل سلطنت بود و اکنون در محل فعلی‌که درتاریخ ۲۲ خرداد ماه سال ۱۳۳۸ رسما با تشریف فرمائی اعلیحضرت همایون شاهنشاه افتتاح گردید ودارای۳۶۰ تختخواب و ۱۶۰ تخت آن‌برای‌نوزادان است و دویست تختخواب آن برای زنان باردار و زایمان های طبیعی و غیرطبیعی تخصیص‌داده شده‌که‌بخدمت مشغول است .

در پایان این توضیحات بازدید کنندگان به دسته های مختلف تقسیم شدند و باراهنمائی‌پرستاران دیپلمه از درمانگاه‌بخشهای‌زایمان‌ـ آزمایشگاههای میکروب شناسی‌ـ بیوشیمی خون و بخش رادیولژی بخش نوزادان سردخانه کلاس آموزش پرستاران کالبد شکافی‌و موتور خانه و ناهار خوری زایشگاه که روزانه ۲۰۰ تن مادر دارای نوزاد در آنجا مجاناپذیرائی‌میشوند دیدن نمودند .

نظر بازدید کنندگان

خانم همایون گچ‌پزخانه‌دارنوشته است :

من از بازدید امروز ازبنگاه‌حمایت مادران و نوزادان و توضیحاتی‌که درباره هر قسمت‌از دستگاههای‌آن از طرف پزشکان و پرستاران‌داده شد بینهایت مسرورم زایشگاه محل رکوردگیری انجام وظیفه سالن استادیوم ثریا که اخیرا آماده افتتاح شده است برای‌انجام‌مسابقه درنظر گرفته شد. سیدمحمد نواب پس‌از مشاهده این استادیوم گفت من از سازمان تندرستی جوانان که این محل مناسب را دراختیارم گذاشته است صمیمانه‌سپاسگزاری مینمایم

تهیه وسایل

از طرف آقای ادیخواه ترتیبی‌داده شده است‌که نواقص سالن برطرف گردد وضمنا برای نمایندگان موسسه اطلاعات‌که در کار رکورد گیری نظارت خواهند کرد وسایل لازم تهیه شود.

نمایندگان اطلاعات‌طی پنج‌شبانه روزرکوردگیری اعجوبه هندی در استادیوم حضور خواهند داشت و مرتبا گزارش رکوردگیری‌راتنظیم ودرروزنامه اطلاعات و کلیه‌نشریات وابسته به‌آن منتشر خواهند کردو درکار رکوردگیری بانماینده سازمان تندرستی همکاری نزدیك خواهند داشت.

برنامه اعجوبه‌هندی

بقیه از صفحه اول

محل رکوردگیری تشکیل داد و سالن استادیوم ثریا که اخیرا آماده افتتاح شده است برای‌انجام‌مسابقه درنظر گرفته شد. سیدمحمد نواب پس‌از مشاهده این استادیوم گفت من از سازمان تندرستی جوانان که این محل مناسب را دراختیارم گذاشته است صمیمانه‌سپاسگزاری مینمایم

تهیه وسایل

از طرف آقای ادیخواه ترتیبی‌داده شده است‌که نواقص سالن برطرف گردد وضمنا برای نمایندگان موسسه اطلاعات‌که در کار رکورد گیری نظارت خواهند کرد وسایل لازم تهیه شود.

نمایندگان اطلاعات‌طی پنج‌شبانه روزرکوردگیری اعجوبه هندی در استادیوم حضور خواهند داشت و مرتبا گزارش رکوردگیری‌راتنظیم ودرروزنامه اطلاعات و کلیه‌نشریات وابسته به‌آن منتشر خواهند کردو درکار رکوردگیری بانماینده سازمان تندرستی همکاری نزدیك خواهند داشت.

انتصابات

دروزارت بهداری

این انتصابات در وزارت بهداری صورت گرفت :

آقای دکتر محمد علی افشاری رئیس بهداری استان آذربایجان غربی بسمت رئیس بخش چشم و گوش و حلق و بینی بهداری رضائیه ـ آقای دکتر کاظم جدلی رئیس درمانگاه بهداری سنندج بسمت رئیس بهداری و بیمارستان گرمسار ـ آقای دکترهیبت الله نوری رئیس بهداری و بهداشت شهرستان قم بسمت رئیس بهداری استان ششم ـ آقای دکتر ضیاءالدین عطیفه پزشك اداره کل معاونت‌عمومی بسمت رئیس بهداری استان‌آذربایجان غربی ـ آقای دکتر سید حسن‌مساوات رئیس بهداری گرمسار بسمت رئیس بهداری و بهداشت شهرستان قم .

ضمنا آقای دکتر ابراهیم‌بازرگانی رئیس بهداری کل استان ششم‌بمرکز احضار شد .

مراسم عروسی

بقیه از صفحه اول

گزارش از بروکسل

یك گزارش اختصاصی که امروز از بروکسل رسیده حاکیست که دیشب والاحضرت شاهپور غلامرضا پهلوی و همراهان در میهمانی شام دویست و پنجاه نفره که در تالار بزرگ سلطنتی کاخ پادشاهی بلژیك برپا شده بود شرکت کردند در این میهمانی پادشاه و خانواده سلطنتی بلژیك حضور داشتند و بیشتر مدعوین و اعضاء خاندانهای سلطنتی اروپاواز جمله والاحضرت‌شاهدخت مارگارت خواهر ملکه‌انگلستان‌شرکت داشتند و پس از پایان شام شب نشینی آغاز گردید .

شام و شب‌نشینی دیشب بافتخار هیئتهای نمایندگی که برای شرکت در جشن عروسی اعلیحضرت بودوئن پادشاه بلژیك به بروکسل آمده اند برپا شده بود .

امشب نیز از طرف دولت بلژیك میهمانی شامی بافتخار نمایندگان مذکور در بروکسل داده خواهدشد.

مراسم قانونی و مدنی ازدواج اعلیحضرت بودوئن پادشاه بلژیك‌با دوشیزه دونافابیولا در ساعت نه‌و چهل و پنجدقیقه بامداد فردا با شرکت نمایندگان و پادشاهان و شاهزادگانی که به بروکسل آمده‌اند انجام‌خواهد گرفت ودو ساعت‌یازده و نیم ازدواج مذهبی در کلیسای «سن گودل» عملی خواهد شد و در ساعت یك و نیم بعد از ظهر هیئت های‌نمایندگی وپادشاهان وشاهزادگان در میهمانی ناهار در کاخ سلطنتی بروکسل شرکت خواهند کرد .

از طرف سفارت کبرای بلژیك در تهران بمناسبت جشن عروسی اعلیحضرت بودوئن ظهر فردا مجلس ضیافتی در تهران برپا خواهد بود که‌ازاعضاء دولت شخصیتهای‌مملکتی و روسای نمایندگی های خارجی‌مقیم دربار شاهنشاهی برای شرکت در آن دعوت شده است

آخرین مهلت قانونی پرداخت مالیات

تایك هفته دیگر تمام میشود وازاول دیماه عملیات اجرائی شروع میشود

امروز وزارت دارائی بکلیه ادارات وصول تهران و شهرستانها دستور داد چون یك هفته بیشتر باآخرین مهلت قانونی جهت تنظیم اظهارنامه و دریافت مالیات سال قبل باقی نمانده است لذا تمام ادارات وصول باید صبح و عصر مشغول کار باشند واز رو زاول دیماه برای آن دسته از مودیان بد حساب که از آخرین مهلت هم استفاده نکردند بلافاصله عملیات اجرائی را باشدت شروع کنند .

در ضمن وزیر دارائی بدنبال تسهیلی که برای بازرگانان و مودیان بدون کارت در چندی قبل فراهم آورده بود برای بازرگانان کارت دار و شرکتها که عضو اطاقهای بازرگانی میباشند نیز تسهیلات جدیدی قائل شد .

طبق‌دستور وزیر دارائی‌به‌مودیانی که‌اظهار نامه خودرادرموقع قانونی تسلیم نکرده‌اند هرگاه مالیات‌قطعی شده آنها د رسه سال ۳۶ و ۳۷ و ۳۸ برای شرکتها از یکصد هزار ریال تجاوز ننماید ومالیات امسال آنها بیست‌درصدبیشتر ازبزرگترین رقم مالیات قطعی شده سه سال‌مزبور باشد باید بلافاصله مفاصا حساب داده شود . و اگر آن مودی فقط مالیات سال ۳۶ را داده باشد می ـ تواند برای سال ۳۷ ده در صدبرای سال ۳۸ پانزده در صد برای‌سال ۳۹ بیست‌در صد اضافه منظورکرده و پرداخت نماید و بلافاصله مفاصا حساب دریافت دارد .ولی اگربعضی از او ن‌دسته مودیان اظهار نامه را در موقع خود تسلیم کرده باشند و میزان مالیات آنها کمتر از ماخذ فوق باشد میتوانند برای اصلاح آن بر اساس ماخذ فعلی تا پایان ماه جاری اقدام مجدد بنمایند و باین دسته هم باید مفاصا حساب داده شود . اما آندسته از شرکتها و بازرگانان که دارای این شرایط میباشند ولی هنوز اظهار نامه خود را تسلیم نکرده‌اند تا آخرماه جاری مهلت داده میشود که طبق ماخذ فوق اقدام کنند و فقط این دسته باید جریمه مربوطه را که برای شرکتها ده هزار ریال و بازرگانان ۵ هزار ریال است پرداخت کنند.

کاندیداهای حزب ملیون

بطوریکه امروز از حزب ملیون کسب اطلاع شد لیست کاندیدا های انتخاباتی حزب ملیون ازطرف کمیته مرکزی تنظیم شده است و پس از اعلام شروع انتخابات‌اسامی کاندیدا ها انتشار خواهد یافت .

برای احداث خط آهن ترکیه تامرزهای شمال غربی‌ایران

آمریکا ۶ میلیون دلار بترکیه کمك‌کرد

- **این خط تابازرگان امتداد خواهد یافت**
- **عملیات احداث خط آهن‌از شرفخانه تا بازرگان پیشرفت میکند**

واشنگتن ـ ۱۴ دسامبر ـ آسوشیتد پرس ـ ایالات متحده با اعطای شش میلیون دلار وام به ترکیه موافقت کرد . این وام برای ساختمان راه آهن استراتژیك ۶۴ میلی در ناحیه دریاچه وان واقع در جنوب شرقی ترکیه پرداخت می ـ شود .(قرار است این راه بمرز ایران متصل شود).

نخست دولت ترکیه امیدوار بود که قرضه امریکا بتواند مخارج ساختمان راه آهن را از شهر«موس» تا مرز ایران تامین کند اما شش میلیون دلار وام‌امریکا فقط می‌تواند مخارج راه آهن‌بین موس و«تاتوان» را تامین کند.

قرار است این راه تا بازرگان (مرز ایران و ترکیه)ادامه یابد . در قسمت ایران راه مزبور از بندر شرفخانه تا مرز ترکیه ساخته می‌شود.

مقامات وزارت راه گفتند :احداث خط آهن ایران تا مرکز ترکیه در قسمت ایران ادامه دارد . احداث این راه جزئی ا زبرنامه های راه سازی صنتو است.

برای صدور مفاصاحساب مالیاتی

کارمندان دارائی روزی دوساعت اضافه‌کار خواهندکرد

سخنگوی وزارت دارائی امروز گفت : وزارت دارائی بکلیه ادارات وصول مالیات و پیشکاری هاوادارات دارائی ابلاغ کرد که چون طبق دستور مقام وزارت دستگاه های وصول‌مکلفند مالیات هرسال مالیاتی را تا پانزدهم اسفند ماه همان سال بحیطه وصول در آورده و مفاصا حساب‌صادر نمایند و با توجه باینکه بیش از سه ماه برای اجرای این برنامه فرصت باقی نیست لذا انجام این تکلیف جز با کار اضافی کارمندان وظیفه شناس‌در غیر ساعات اداری مقدور نخواهد بود علیهذا بموجب این دستور مقرر می دارد که آقایان مدیران‌کل وپیشکاران و روسای ادارات برنامه وصولی خود را برای سه ماهه آخر سال طوری ترتیب دهند که کلیه پرونده های مالیاتی اعم از جاری و بقایا وپرونده های اجرائی تا پانزدهم اسفند ماه ۳۹ خاتمه یافته و برای کلیه مودیان تا آخر اسفند ماه ۱۳۳۹ مفاصاحساب صادر نمایند و بکلیه نمایندگان کمیسیونهای مالیاتی روسای دوائر وصول امنای وصول و کارمندان‌درآمد اکیدا ابلاغ شود که موظفند در سه ماهه آخر سال برای اجرای این برنامه با کار اضافی در غیر ساعات اداری وظائف محوله را بنحو شایسته انجام داده و در تصفیه پرونده های معوقه منتهای سرعت را مبذول دارند .

از تاریخ‌وصول‌این دستور پرداخت اضافه کار و پاداش درباره کارمندان تابعه بستگی تام بمیزان ساعات‌کار اضافی در غیر ساعات اداری داشته‌و مخصوصا بایستی مراقبت شود در موقع اجازه پرداخت فوق‌العاده اضافه کار و پاداش تصویبی تعداد ساعات اضافه کار که بگواهی رئیس بلافاصله کارمند رسیده ضمیمه اسناد پرداخت گردد حداقل اضافه کار در سه ماهه آخر سال برای هریك از ماموربن دستگاه های تابعه جهت صدور اجازه پرداخت فوق‌العاده‌اضافه کار و پاداش دو ساعت در روز می باشد .

استعفا ازریاست‌اداره‌استانها

آقای کمال الدین مستجاب الدعوه رئیس اداره امور استانها در اداره کل انتشارات و رادیو که از چندی قبل استعفای خود را ا زاین سمت باداره کل انتشارات و رادیو تسلیم داشته بود از طرف آقای معینیان معاون نخست وزیر و سرپرست‌اداره کل انتشارات و رادیو مورد تقدیر قرار گرفت وبااستعفای وی‌موافقت شد .

آگهی های تسلیت

مصیبت وارده را بجناب آقای فیروزآبادی مدیرکل محترم مالی شهرداری تهران تسلیت عرض مینمایم.

رئیس شورای معتمدین محلی نازی‌آباد ـ محمدعلی آذرهوش

باکمال تاسف فوت شادروان مرحوم ناصر ملك افضلی ر ابجناب آقای سعیدی فیروزآبادی مدیریت محترم کل‌امور مالی شهرداری تهران تسلیت عرض میکنیم.

ازطرف‌کارکنان درآمدهای‌برزن۱۱و۲۰ ومنطقه۵ نازی‌آباد

خالصی ـ حسینی‌نژاد ـ نیك بخش تهرانی .

دوست وهمکار عزیز آقای سیدمهدی ابطحی

باکمال تاسف مصیبت وارده را بجنابعالی و خانواده محترمتان تسلیت عرض نموده و خودمان را دراین مصیبت شریك میدانیم.

آرام ـ ارباب ـ امیری ـ بارانی ـ پرویزی ـ جعفری ـ حنفیان ـ سمر ـ طارمی ـ علی‌آبادی ـ قاسمی ـ کرامت‌منجم ـ منطقیان ـ وادوا.

آ ـ ۳۰۹۷۷

جناب آقای سعیدی فیروز آبادی‌مدیر کل امور مالی شهرداری

کارمندان منطقه ۳شهرداری‌بانهایت تاثردرگذشت‌مرحوم ناصر ملك افضلی‌را بجنابعالی تسلیت عرض می نمایند .

رئیس منطقه ۳شهرداری (نارمك) صولتی

از امشب در **سینما چارلی**

فیلم دل‌انگیز وجالبی که خاطره عشقهای دوران جوانی را زنده خواهدکرد

هیجده‌سالگان

سینماسکوپ ـ رنگی

دوبله بفارسی‌درایتالیا

باشرکت: ماریز آلاسیو

پسربچه‌ایکه ازایلام فرارکرده میگوید

تهران مرا گول زد

خبری‌که درتهران بیش ازهمه باعث تعجب این پسربچه شده لباس پوشیدن بعضی خانمهاست

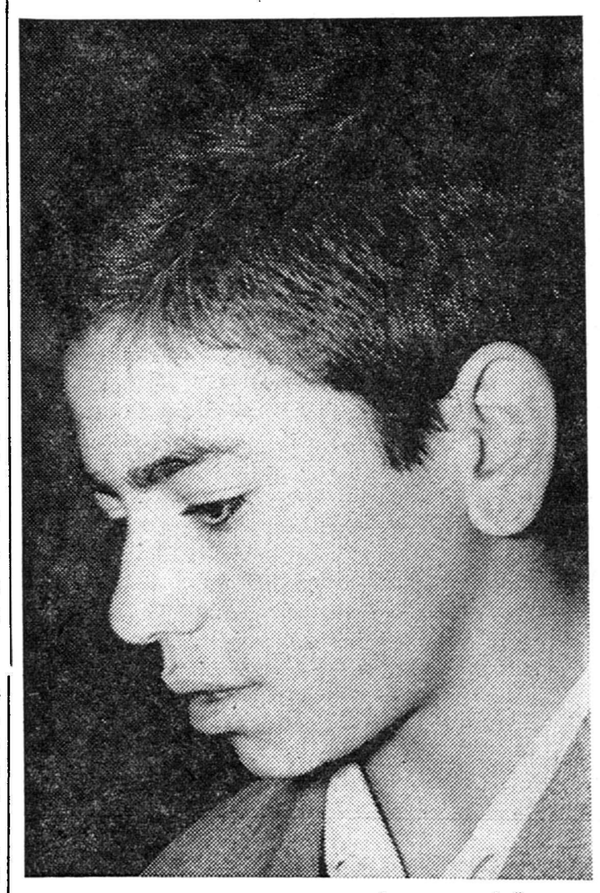

قول میدهم دیگرپایم راهم بتهران نگذارم

پسرکدخدای «بولك‌ملکشاهی»ازبس‌که‌تعریف تهران را شنیده بود بقول خودش «میخواست پر دربیاورد وروی‌تهرا ن‌بنشیند» اما حالاکه بتهران‌آمده میگوید «من دیگر پایم را بتهران‌نمیگذارم».

میدانید چرا برای آنکه تهران‌همانطور که‌زود اشخاص رابطرف خود میکشاند زودهم آنهارا ازخود سیر میکند .

حالا اجازه بدهید عقیده این‌پسربچه فراری از «ایلام»را بپرسیم وببینیم اوچه میگوید .

-خوب گفتی که اسمت علیرضا محمدیاری است ، ، دانش‌آموز کلاس ششم دبستان‌حافظ ایلام وپسرکدخدای ده «بولك‌ملکشاهی» هستی ، حالابرای مابگو برای چه بتهران فرار کردی؟

-من‌یك رفیقی‌دارم که‌اسمش علی‌اسفندیاری است که درکلاس پنجم درس میخواند . همانطورکه گفتم من‌اهل یکی‌از دهات ایلام هستم ولی پدرم برای درس خواندن مرابایلام‌فرستاده‌و آنجا پیش‌خاله‌ام زندگی میکردم . این علی، آنقدر از تهران برایم تعریف کردکه‌من فریفته تهران شدم و شبها خواب تهران رامیدیدم ، رفیقم ازسینما ها ، از خیابانهای دیدنی تهران‌تعریف میکردومن میگفت بیاتهران برویم و بالاخره من‌هم گول خوردم وبراه‌افتادم.

-چطور بی‌پول بتهران‌آمدی ؟

-بی‌پول‌هم نبودم چون‌من‌آنقدردلم میخواست بتهران بیایم که‌مرتکب کار بدی‌هم‌شدم وبده‌رفتم واز صندوق پدرم سیصدتومان پول برداشتم و ۵۰تومن پولی‌راهم که‌درقلکم‌داشتم درآوردم وباعلی بایلام‌برگشتیم وازایلام بکرمانشاه رفتیم وچندروزی درآنجا بودیم وبعد بتهران آمدیم .

-خوب، حالا رفیقت علی‌اسفندیاری کجاست ؟

-اتفاقا همین‌را میخواستم بگویم . وقتی بتهران رسیدیم ، چندساعتی تهران را تماشا کردیم وشب رادرمسافرخانه ای‌ماندیم وروز بعد هم‌بسینما رفتیم درسینما علی‌بمن گفت : علیرضا درتهران جیب‌بر زیاداست پولهارابمن بده‌تااز جیبت‌نزنند ، من‌هم پولهایم رابا دادم ولی همینطوریکه‌داشتم فیلم راتماشا میکردم یکوقت دیدم علی نیست . همانجا شروع بصداکردن علی‌کردم ولی‌سایرین بخیال اینکه من دیوانه شده‌ام ازسینما بیرونم کردند .حالا دیگر نه‌پول‌داشتم ونه‌جائی یاکسی رامیشناختم .

-بعد چه‌شد ؟

-چندساعتی درخیابانها گشتم تااینکه دونفر آمدندومرا سوارکامیون کردندوبردند بجائی که‌فهمیدم اردوی کاراست . چندروزی آنجابودم تا با التماس وتمنی آزادم کردندوچون پول‌نداشتم که‌بایلام برگردم بطرف شاه‌عبدالعظیم رفتم ودرآنجا آقائی مرادید ووقتی جریان رابابا گفتم مرابکلانتری وازآنجا بمنزل خودبردو فعلا درمنزل او هستم .

(دراینجا آقای‌حاج عزیزالله امینی ضابط آستانه حضرت‌عبدالعظیم توضیح دادکه اواین‌پسربچه رادیده وبرای‌آنکه سرگردان‌نباشد ابتداجریان‌رابکلانتری خبرداده‌و اینك‌اورا تاآمدن پدرش نزدخود نگاهداری میکند وامروز نیزجریان رابسرویس حوادث اطلاع داد ، تاپدر علیرضا برای تحویل گرفتن اومراجعه کند .)

-علیرضا ،اینطور که‌میگوئی از این عمل‌خودت پشیمان شده‌ای مخصوصا که‌بکار تحصیلی توهم لطمه‌خورده حالابگو که‌چه چیزی درتهران توجهت‌را جلب کرده است .

-آقا.... همه‌چیز درتهران برای من که‌پایم راازایلام دورتر نگذاشته بودم دیدنی بودند ولی چیزی که‌بیشتر ازهمه‌متعجبم کردزنهای‌تهران‌بود چون زنهای‌ما نقاب میاندازند وازخانه بیرون می‌آیند ولی خیلی‌اززنها در تهران باوجوداینکه هواهم سرداست تقریبا نیمه لخت بیرون می‌آیند !

-علیرضا، حالادلت‌میخواهد در تهران بمانی ؟

نه...نه، من‌دیگر پایم رابتهران‌نمیگذارم همین‌یکدفعه برای هفت‌پشتم بس‌است وحتی نمیگذارم بچه‌هایم هم‌بتهران بیایند !وقتی هم که‌بده برگشتم دوستی خودم‌رابا علی ا سفندیاری.که‌مرا گول‌زده وبتهران آورد بهم میزنم !

***

سرویس حوادث‌به‌آقای فرهاد محمدیاری کدخدای ده«بولك‌ملکشاهی» ایلام پدرعلیرضا اطلاع‌میدهد که ه‌فرزند فراری او درتهران است .وی‌میتواند بتهران آمده توسط این‌سرویس به‌محل اقامت فرزندش راهنمائی شود ....

دوماجرای جالب ازخواستگاری وخواستگارها

این‌دختر خانم ۹تا عاشق‌سینه چاك‌داشت !

جوانی‌که ازاین دختر خواستگاری کرده بود وقتی‌خواست هدایا وآئینه شمعدانش را پس بگیرد مادر دختر باوگفت درخانواده مارسم است‌کسی‌که چیزی برای دخترمان آورد پس نمیدهیم!

دیروز دو پرونده دردوناحیه دادسرای تهران درمورد اختلافات نامزدی تشکیل شد که‌هردوی آنها جالب وقابل توجه است .

صبح دیروز جوانی که میگفت آموزگار است بدادسرای ناحیه ۵آمده بود. اوبرئیس این دادسرا گفت :

اسم من‌محمد مهدی است اهل یکی ازشهرستانها هستم صبحها در یك دبستان دولتی کار میکنم وعصرها حمابدار یك‌تاجرم . اتومبیل دارم وزندگی آبرومندی هم‌برای خودم درست کرده‌ام. چند روزپیش شنیدم دختر عمویم راکه قبلا نامزد من‌بود درشهرمان شوهر داده‌اند لذامن نیز تصمیم گرفتم درتهران ازدواج کنم .

بدوستانم گفتم برایم دختر نجیب وپرهیز کاری را پیدا کنند . یکی‌از آنها دختری را بمن معرفی کرد و گفت :این دختر بقدری سربزیر و فرمانبردار است که‌نظیرش کمتر در این شهر پیدا میشود .

۹نامه از ۹نفر

من‌که باشنیدن خبرازدواج‌دختر عمویم دچار بحران روحی شده بودم‌و میخواستم بهرترتیب که‌شده هرچه‌زود تر ازدواج کنم تادربرابر او شکست نخورده باشم ازاین دخترکه ۱۹ساله است وماهرخ‌نام‌دارد خواستگاری‌کردم.

چون پدرومادر ماهرخ سلیقه مرا میدانستند فقط یکبار دخترشان رابمن نشان دادند وگفتند دختر ما از اطاق بیرون نمی‌آید. من‌درظرف یکهفته‌آینه وشمعدان وسایر چیزهای مرسوم را خریداری کردم وبخانه ماهرخ بردم .

عصردیروز برای ادامه مذاکرات بخانه پدرماهرخ رفتم‌هیچکس جز کلفت پیرشان نبود چون دفعه پیش ۱۰ تومان باو داده‌بودم‌تامرا دید ، احترام کرد و تعارف نمود که‌به مهمانخانه بروم در همین‌موقع پستچی‌آمدو چند نامه‌آورد.

کلفت خانه چون سواد نداشت رسید بدهد مراصدا کردتا دفترپستچی را امضاءکنم . من‌دفتر راامضاءکرده وپشت‌پاکتهارا خواندم دیدم ۹پاکت از طرف ۹جوان برای ماهرخ فرستاده‌شده وهمه فرستندگان پشت‌پاکت نوشته بودند عشق تو ... عاشق دیدارتو ....

بیاد آنروزهائی که‌بهم بودیم ... و غیره...

محمدمهدی سپس اضافه کرد . من که‌تااندازه‌ای پی‌به حقیقت برده بودم ۱۰تومان دیگر بکلفت دادم وازاو پیرامون ماهرخ اطلاعاتی بدست آوردم‌و فهمیدم که‌ماهرخ پرهیزکار یك دختر لوس‌ونازاست که‌درمدپرستی وشیفتگی دست‌همه راازپشت بسته‌و چندعاشق‌دارد وخودش‌هم عاشق چندنفراست تادرخانه است مرتب باو تلفن میشود وبعلاوه اواغلب بمجالس شبانه میرود ونیمه‌شب برمیگردد وچون تنهافر ز ند پدرش است‌چیزی باونمی‌گویند . اما هرسال پدرش‌بخاطر اویك اتومبیل میخرد . زیرا ماهرخ سواراتومبیل مدل سال پیش نمیشود آدم بداخلاقی هم‌هستو روزی نیست که‌به باغبان ومن فحش ندهد گاهی پدرش راهم میزند!

کلفت پیرخانه گفت : الان‌ماهرخ به‌پدرش به یك مجلس شب نشینی رفته‌اند شما میتوانیدشب درآنجاآنها را ببینید . من‌ساعت ۱۱شب بمجلس شب‌نشینی رفتم دیدم ماهرخ مشغول رقصیدن است جریان رابپدرش گفتم و خواهش‌کردم هدایاو آینه شمعدان مراکه درحدود چهارهزارتومان قیمت دارد پس بدهد .

رسم خانواده

پدر ماهرخ گفت‌بامادرش‌صحبت کنید . وقتی بمادر ماهرخ مراجعه کردم گفت :درخانواده ما رسم است کسی که چیزی برای‌دخترمان آورد پس نمیدهیم !

حالا من بدادسرا آمده‌ام تاشکایت کنم . دادیار دادسرا به‌منوچهر گفت صلاحیت رسیدگی باین شکایت در عهده‌محاکم حقوقی‌است اگر موارد کلاهبرداری در آن بود مارسیدگی میکردیم .

محمد مهدی بدادگاه‌حقوقی‌رفت تاشکایت کند .

لیسانسیه زبان بی‌زبان شد !

اختلاف دیگر نیز جالب است. محمود ۲۴ساله کارمند یك بنگاه معاملات ملکی است او در خیابان نادختر ۲۰ساله‌ای بنام شهین آشنا شد و خود را لیسانسیه زبان‌خارجی معرفی کرد شهین و محمود قرار ازدواج گذاشتند و قرار شدمحمود از شهین خواستگاری کند .

محمود به‌خانه پدر شهین رفت پدر شهین که افسر بازنشسته‌ای است از محمود سئوال کرد شما لیسانسیه چه زبانی هستید محمود جواب داد : زبان فرانسه علی‌اکبر پدر شهین بازبان فرانسه مشغول صحبت بامحمود شد ولی محمودکه حتی یك کلمه ازاین‌زبان‌نمیدانست مات ومبهوت ماند ومیان او و علی اکبر مشاجره‌ای روی داد وکارشان بدادسرا کشید .

مردهار مرد

دیشب مرد ۷۰ ساله‌ی بنام‌حاج کریم ایامی فرزند حاجی احمدکه یك هفته قبل بر اثر گرگ هار گزیدگی هار شده بود و همراه‌یك پرستار و پسرش برای معالجه با قطار مراغه عازم تهران بود در قطار درگذشت.

۱۵ نفر زندانی شدند

در ۲۴ ساعت گذشته ۸۰ پرونده از کلانتری های تابع بدادسرای مرکزی رسیده است.

از متهمین این پرونده ۱۵ نفر باتهامات صدور چك ،ایراد ضرب، ترك انفاق ، مزاحمت تحت تعقیب قانونی قرار گرفته با صدور قرارلازم ازطرف بازپرسان بازداشت شده‌اند.

بازداشت کم فروش

دیروز ترازودار یك نانوائی بنام اصغر که بجای ۲ کیلو نان فقط هزا رو سیصد گرم تحویل مشتری داده بود با صدور قرار بازداشت شد.

پس از آنکه خریدار بعنوان کم فروشی از ترازو دار دکان شکایت کرد ،بود اصغر بسر کار خود حاضر نشد تا بخیال خود ازتعقیب برکنار بماند . ولی پس از طرح شکایت ، مامورین‌اصغر رادستگیر کردند وی پس از اعزام بدادسرا با صدور قرار بازداشت شد.

روزجمعه رادیو کارنکرد!

بهمین مناسبت مردی ازصاحب یك مغازه شکایت‌کرد

شعبه ۲۱دادگاه جنحه رادیوفروشی بنام رضی راباتهام تهیه باطری ساختگی بسه‌ماه زندان محکوم کرد

عباس شاکی این پرونده که چندی قبل یك‌رادیو باباطری‌خریده بود هفته قبل بمنظور تعویض‌باطری رادیو وارد یکی از مغازه‌های کوچه پشت شهرداری شد

رضی صاحب مغازه باطری مورد تقاضای عباس را حاضر کرد وپس از مختصر چانه‌زدن معامله خاتمه یافت وعباس باطری بدست روانه خانه شد.

رادیو کار نکرد

صبح جمعه عباس برای‌استفاده ازبرنامه‌فوق‌العاده رادیوزن‌وفرزندان خودرا دور رادیو جمع کرد ولی‌پس از مدتی معطلی متوجه شدکه‌رادیو کار نمیکند. پس‌از آنکه رادیو را آزمایش کرد معلوم شد عیب از باطری تازه‌ایست که خریداری کرده است.

چون مارك باطری مذکورازانواع معروف بود وی عین باطری را نزد نمایندگی آن برد وپس‌از آنکه باطری رادیو بوسیله متخصصین نمایندگی مورد معاینه قرار گرفت معلوم شد این باطری ساختگی‌است ودرایران پرشده است.

باروشن شدن این موضوع‌عباس از فروشنده شکایت کرد وپرونده فروش باطری تقلبی در دادگاه‌مطرح شد ورضی رادیوفروش‌بموجب رای دادگاه باتهام تهیه مارك و علامت غیرواقعی وتقلب درکسب سه ماه زندان محکوم شد.

تصادف‌کرد وبدوسال زندان محکوم شد

امروز مردی بنام محمدکمالی درشعبه چهارم دادگاه عالی جنائی محاکمه گردید وباتهام قتل غیرعمد به دوسال زندان وده‌هزار ریال‌جریمه نقدی محکوم گردید .

محمد چندماه قبل در جاده کرج تصادف کرده وموجب مرك‌عابری شده بود.

قاچاقچیان‌طلا هار ابافغانستان‌میبرند

ازیك قاچاقچی افغانی ۲۹۹ سکه ودریك جعبه سیب وپرتقال ۴۴۳ سکه ویك پهلوی طلاکشف شد

محمد وطنخواه یکی از قاچاقچیان طلا

طی چند روز اخیر مامورین ژاندارمری مشهد موفق شده‌اند بیش ازیکهزار و چهار صد سکه طلا که قاچاقچیان قصد داشتند باوسایل مختلف‌از مرزخارج کنند وبافغانستان ببرندکشف کنندو قاچیان‌رادستگیر سازند .

خبرنگار ما در مشهد گزارش می دهد:چندروز قبل مامورین‌ژاندارمری مشهد در صالح آباد بیکنفرافغانی بنام غلام فرزندنورخان شهرت نوزهی که‌از ساکنین منطقه مرزی «گلهمدان» افغانستان بود ظنین شدند و او را با چهار راس اسب دستگیر کردند . بادستگیری وی معلوم شد که شخص مزبور برای حمل تعدادی‌سکه طلا و اجناس قاچاق از خراسان بطور قاچاق وارد این منطقه شده و از قاچیان زبردست افغانی میباشد در بازرسی‌از محل اقامت وی که‌درخانه عیسی خان یکی از اهالی صالح آباد بود یك قبضه تفنگ و مقداری‌اجناس قاچاق همراه با ۲۹۹ سکه یك پهلوی طلا کشف شد .

۷۰۰ سکه طلا در جیپ

همچنین مامورین ژاندارمری در نزدیکی پاسگاه «نعتو» باتومبیل‌جیپ شماره ۱۱۰۴ برانندگی محمود سیاق که با چهار نفر سرنشین بنام نیاز محمد فرزند زال محمد ، میر خان فرزند خالق دارالله فرزند سلطان محمد و محمد رحیم فرزند محمود بطرف مرز افغانستان حرکت میکرد مظنون شدند و موفق بکشف ۷۰۰ سکه طلای یك پهلوی گردیدند چهار نفر مزبور در بازپرسیهای اولیه‌اظهار داشتند که عصبانی بود در وسط کوچه باین عنوان که چرا نیمتاج از منزل خارج شده است او را کتك مفصلی زد و لباسهایش را پاره کرد .

پدر بقتل رسید

نیمتاج گریه کنان بخانه پدر بازگشت و جریان رابه برادران خود اطلاع داد بین دو برادر و پدر نیمتاج از یکطرف و عمویشان یدالله وپسرش که شوهر نیمتاج بود از طرف دیگر نزاع وزودو خورد شدیدی در گرفت و دو عموی دیگر نیمتاج نیز در این زدوخورد شرکت کردندد ر این‌ماجرا براثر ضربه چوب که بسر آقا علی پدرنیمتاج واردآمد نامبرده‌درگذشت اکنون سه برادر دیگر و پسران آنها درزندان میباشند .

وقایع حوادث

برسر یك ریال اختلاف حساب مشتری ازمغازه روانه بیمارستان شد

دیروز ایرج شاگرد یکی از داروخانه های تهران برای خرید داروهای مختلف بیکی از مغازه‌های دا روفروشی خیابان ناصر خسرو رفت و پس از خرید داروهای مورد تقاضایش برسر یك قران اختلاف حساب بین او با جمشید و نبی‌اله متصدیان مغازه مشاجره لفظی درگرفت و کار آنها بنزاع کشید دراین میانه مشتری‌چنان کتکی خورد که یکسر به بیمارستان منتقل گردید نبی‌اله و جمشید را پاسبان محل به کلانتری برد و از آنجا باپرونده بدادسرا فرستاده شدند . ایرج که‌قادر بتکلم نیست در بیمارستان بستری میباشد .

پسر درپشت میز متهمین نشسته و پدر بسئوالات رئیس دادگاه جواب میدهد

زن‌زیبا در اطاقش کشته شد

پدر پیر عروسش را کنترل میکرد وازکارهای او خبرداشت وقتی جریان را بپسرش اطلاع داد چند روز بعد زن جوان را در اطاقش مرده پیداکردند

امروز شعبه دوم دادگاه عالی‌جنائی برای رسیدگی بپرونده پدرو پسری بنام احمد وفتاح‌پرست تشکیل گردید.

بموجب کیفر خواست صادره از دادسرای کرج احمد متهم است که بکمك‌پسرش‌فتاح عروس‌جوان خود را بقتل رسانیده است . این‌پدرو پسراهل بستان آباد نزدیك تبریز هستند .

قشنگی آفتی بود

بطوریکه در کیفر خواست ذکر شده چندسال‌قبل‌احمد باتفاق پسرش فتاح وخانواده‌اش بکرج آمدند ودر حوالی شهر منزلی اجاره کردند این خانواده مدتی از راه زراعت زندگی میکردند تااینکه احمد برای پسرش فتاح زن گرفت همسر فتاح زن بسیار قشنگی بود . باین جهت همیشه مورد تحسین اطرافیان خود واقع میشد و بالاخره همین تعریف وتمجیدها او را ازراه راست منحرف کرد . فتاح ازکار های زنش بی‌اطلاع‌بود چون‌صبح ازخانه بیرون میرفت‌وشب‌بخانه‌برمیگشت ولی پدر پیرش تمام رفت‌وآمدهای عروسش را کنترل میکرد و میدانست که وی بکار هائی دست میزند که بر خلاف اخلاق است . احمدیکی‌از روزهای‌بهار سال گذشته موضوع رابا‌پسرش در میان گذاشت ودونفری تصمیم‌گرفتند که‌زن جوان راسربه‌نیست کنند وهمین کارراهم کردند وروزی زن جوان رادر اطاق خود خفه کردند .

امروزشعبه دوم‌دادگاه عالی‌جنائی برای رسیدگی باین پرونده تشکیل جلسه داد .

درجلسه دادگاه عده زیادی از بستگان ودوستان متهم شرکت داشتند وتاآخروقت رسیدگی ادامه داشت .

سقوط از بام

عصردیروز طفل ۷ ساله‌ای بنام معصومه صادقی فرزند علی اکبربر اثر سقوط از بام مجروح‌وتا رسیدن به بیمارستان درگذشت . جنازه‌این طفل برای معاینه به پزشکی قانونی منتقل شد .

مهندس مقتول آمریکائی بود

بطوریکه دیروز اطلاع داده شد سه شب پیش یك مهندس راه و ساختمان که میخواست باهمسرش به‌آبعلی برودرجاده تهران نو مقابل ایستگاه فرح‌آبادباکامیون نفتکش شماره ۲۰۴۷۱ تصادف‌کرد و کشته شد .

این مهندس‌آناتول‌ماتیکونام‌دارد و تبعه امریکا و اهل لیتوانی اروپا است .

«ملوك» محکوم شد

امروز زنی بنام بانو ملوك‌باتهام کلاهبرداری و معامله معارض(رهن بدون بیع) در شعبه سوم دادگاه عالی جنائی محاکمه گردید و بدو سال زندان محکوم گردید.

دوحریق

دیروز در شرکت تام در خیابان فردوسی ودر منزل آقای خاوری در میدان فوزیه خیابان اقبال حریق روی‌داد که‌وسیله مامورین اداره آتش‌نشانی خاموش گردید .

کدخدا بدوسال زندان محکوم شد

آخر وقت دیروز شعبه دوم‌دادگاه عالی جنائی صفرعلی قاسمی فرزند طاهر کدخدای قریه قاسم آباد اراك را بدو سال زندان محکوم کرد.

«نیمتاج» قهر کرد و پدرش کشته شد

سه برادر مقتول وپسران آنها باتهام قتل زندانی شده‌اند

در قریه جعفر آباد واقع در سه فرسنگی اسد آباد همدان بین چهار نفربرادر نزاع وزدو خوردی‌درگرفت ویکی از برادران بقتل رسیدخبرنگار ما در اسد آباد جریان را تلفنی‌چنین گزارش داد :

نیمتاج همسر پسر عموی خود با شوهرش فضل الله طی اختلافاتی‌قهر کرد و بخانه پدرش باز گشت. صبح زود که نیمتاج برای آوردن آب از خانه پدر خارج شده بود در بین راه با شوهر خود فضل الله برخورد کرد و بدون آنکه بوی توجهی کند بطرف چشمه رفت ولی فضل الله

«سارا» به‌چهل‌ضربه شلاق محکوم شد

امروز شعبه ۲۸دادگاه جنحه به پرونده دختر یازده ساله‌ای بنام‌سارا رسیدگی کرد و اورا بعلت سرقت بچهل ضربه شلاق محکوم نمود .

سارا چند ماه قبل در منزلی کار میکرد وی هنگامیکه درخانه کسی نبود انگشتر خانمش را از جعبه برداشته و بمنزل پدرش فرار کرده بود . وی در دادگاه میگفت انگشتر را بدستور پدرم برداشتم و باودادم

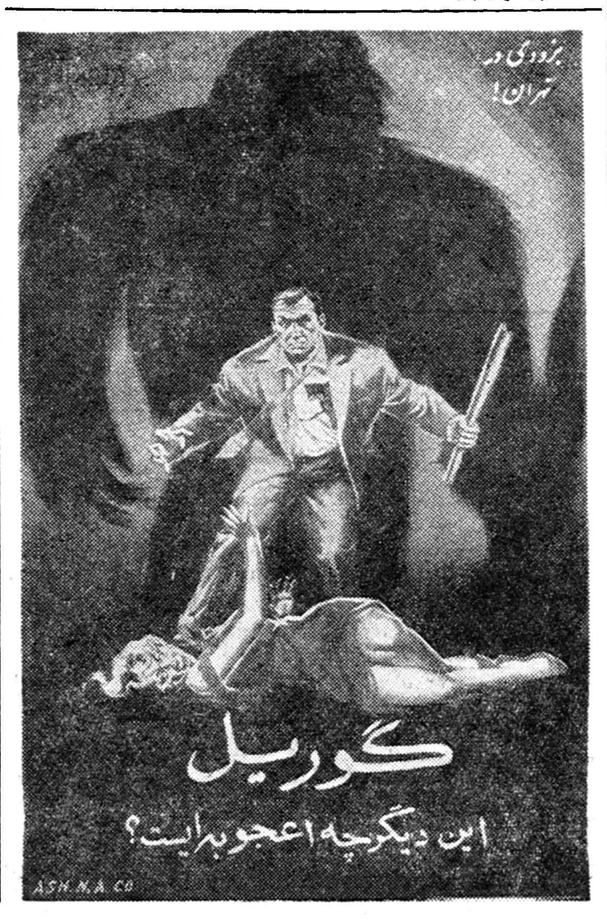

۸نفردراثر حوادث رانندگی مجروح شدند

در ۲۴ساعت گذشته ۸ نفر باسامی عیوضعلی نوروزی فرزند صفرعلی ، علی‌علی‌پور فرزند عباس ،اسماعیل مونسی فرزند محمدعلی ، محمدعلی‌اله‌وروی زاده فرزند حسن ،محمد شهریاری فرزند احمد ، کریم چگینی فرزند خان بابا ، عیسی ذوالقدر علی فرزند عوض و ظفر سلیمانی فرزند محمد میرزا دراثر حوادث رانندگی و یکنفر بنام‌احمد باهمت فرزند اکبر در بخش ۳۶بعلت نزاع مجروح شده ودربیمارستان های سینا و حکیم‌الملك بستری شده‌اند .

اطلاعات‌کودکان برای دختران وپسران منتشرشد

شماره‌های برنده هفته قبل درمجله چاپ شده است

برندگان بایستی تاظهر پنجشنبه برای دریافت کارت بدفتر مجله بیایند

صبح هرجمعه ازطرف انجمن هنری کودکان درسینما رویال برنامه مخصوص کودکان برگزار میشود ویك‌فیلم نمایش داده میشود

ازطرف انجمن هرهفته تعدادی کارت افتخاری در اختیار اطلاعات کودکان گذاشته‌میشود که‌بعنوان‌جایزه بخوانندگان مجله داده شود

ماموریت برای وطنم

بقیه از صفحه اول

پدرم ریاست هیئت وزیران‌راداشت و پس از آنکه سلطنت سلسله‌پهلوی را تاسیس نمود قدرت مجلس را تضعیف کرد ،ولی از طرف دیگر در استقرار مبانی دموکراسی سهمی بزرگ داشت . وی نخستین کسی است که مطابق با اوضاع عصرجدید به ترتیب عملی ، دولت و مذهب را از یکدیگر تفکیک نمود.

وی مقامات روحانی را از کسی نگرفت و بر عکس در دوران‌سلطنت او طبق قانون اساسی مذهب اسلام دین رسمی کشور بود ، ولی طبق همان قانون اساسی قدرت قضائی رااز روحانیون گرفته و بدست‌دولت سپرد .

همچنین در زمان پدرم قسمت عمده مداخلات مقامات روحانی در آموزش و تعلیم مردم قطع شده و وظیفه تعلیم و تربیت بر عهده دولت قرار گرفت . وی روحانیون‌محافظه کار سابق را وادار ساخت که از مخالفت خود با آزادی زنان دست بردارند و روحانیون را مجبورساخت که هم‌خود را منحصرا بامور مذهبی که مفهوم‌واقعی وظیفه روحانی است مصروف نمایند.

اعلیحضرت فقید بوسیله اصلاح تشکیلات دولتی اساس دموکراسی را در ایران تقویت نمود . دردوران قبل از مشروطیت کار ها بوسیلهٔ صدر اعظم انجام میگرفت و این شخص تمام اوقات خود را درحضور سلطان میگذرانید . وی در مداهنه و چاپلوسی استاد بود و اگر شاه از وضع ارتش پرسش هائی میکرد ، صدر اعظم بوی اطمینان میداد که نیروی ارتش توانائی آنرا دارد که بدون استعانت غیر نیروی متحد کلیه کشور های دیگر را تار ومار کند ، هر چند در حقیقت تشکیلات ارتش جز نام چیز دیگری نبود و دولت برای حفظ سرحدات ناچار بودبه نیرو های چریك و افرادایلات متوسل شود. مناصب مهم لشکری افتخاری و بدون حقوق و موروثی بود و احیانا طفل نوزادی ممکن‌بود درجه سرتیپی داشته باشد . چند وزیر تحت حکم صدر اعظم بکار مالیه و امور خارجه میپرداختند . وزراء ظاهرا حقوق داشتند ولی در حقیقت وقتی بمقام وزارت منصوب میشدند و خلعت می پوشیدند ،باید پیشکشی که قیمتش از جمع حقوق سالانه آنها زیادتر بود بشاه‌تقدیم کنند.

وزارتخانه در منزل خود وزیربود و احیانا ممکن بود که آشپز وی بریاست دفتر تعیین گردد . بقیه اعضای‌وزارتخانه نیزازبین‌مستخدمین خصوصی و محارم وزیر انتخاب میشدند و حقوق آنانرا از کیسه شخصی میپرداختند.

وی ناگزیر بودکه عده زیادی‌از ارباب رجوع‌وحاشیه نشینان وسایر متقاضیان رادر سرسفره خویش بپذیرد واز همین جهت هزینه‌سفره وی بسیار گزاف بود.

ولات‌وحکام استانها وشهرستانها راخود شاه انتخاب میکرد. معمولا مقام والی وحاکم یا موروثی بود یاشاه در مقابل پیشکش‌های گزاف آن مشاغل رابطور مزایده باشخاص واگذار میکرد .

مردم ثروتمند حاضربودند برای آنکه چنین مناصبی به‌آنها تفویض شود مبالغ هنگفتی بپردازند زیرا درعین آنکه مجبور بودند مبلغ معینی بعنوان مالیات حوزه ماموریت خودبخزانه شاه برسانند، هرچه بیش‌از آن وصول میکردند به‌جیب خودشان میرفت . این مامورین‌برای امور عمرانی وآبادی محل ماموریت خودچیزی خرج نمیکردند و یامبلغ بسیار ناچیزی‌باین مصارف‌اختصاص میدادند و هدف اصلی ولات وحکام آن بود که هرچه میتوانند ازطبقات فقیر مالیات بگیرند ووجوه‌دریافتی ازآنان راصرف هوی وهوس‌شخصی خود وملازمان خویش بنمایند . اینان اغلب از کیسه خود دسته‌های مسلحی نگاه‌میداشتند وبدان‌وسیله بارعاب وتهدید مردم پرداخته و عوارض مالیاتهای سنگین از آنان اخذ میکردند و این مامورین وزیر دستان آنها اغلب بهمین وسائل‌در محل ماموریت صاحب زمین واملاك میشدند.

بدیهی است‌که این وضع از صدر تاذیل فساد ونادرستی‌راتشویق میکرد و طبقات مختلف از زارع‌تا کاسب ومالك ناگزیر بودند برای حفظ جان ومال خود وبرای‌اینکه کمترمالیات‌بپردازندبه‌تحصیلداران‌و مامورین مسلح‌حاکم رشوه بدهند ودستگاه فاسد رابدان کیفیت‌آلوده ترنمایند.

درقانون اساسی ایران راجع‌به اصلاحات اداری کمتر اشاره شده بود ولی باتشکیل مجلس شورای ملی آثار بهبود دربعضی‌مواردبوجود آمد . چنانکه مستشاران فرانسوی که دولت ایران استخدام کرده بود طرحهائی برای ایجاد وتاسیس وزارتخانه‌ها باسازمانهای نوین‌تهیه نمودند که مورد تصویب مجلس شورای ملی وپادشاه قاجار قرار گرفت.

بنا باصرار وتقاضای دولت های خارجی که بایران وام داده بودندو از موعد پرداخت مطالباتشان گذشته بود، مستخدمین بلژیکی گمرك برای وصول مالیات که تاآنزمان تلف میشد ویا بجیب‌اشخاص‌میرفت ماموریت یافتند و همچنین هیئت امریکائی تحت ریاست «شوستر»به تنظیم وضع آشفته خزانه کشور پرداخته وبه تنظیم واصلاح اوضاع مالی کشور همت نمود.

معاون صنعتی وزارت صنایع ومعادن اعلام داشت:

مواداولیه‌محصولات‌صادراتی‌ازگمرك‌وسودبازرگانی‌معاف‌شد

پیش از ظهر امروز آقای مهندس رضا رزم‌آرا معاون پارلمانی‌وصنعتی وزارت صنایع و معادن طی یك مصاحبه مطبوعاتی پیرامون صدور محصولات صنعتی کشور اطلاعاتی در اختیار خبرنگاران گذاشت.

وی ضمن اشاره به وظایف وزارت صنایع و معادن از نظر حمایت و تشویق صنایع کشور و توسعه صنعتی کشور اظهار داشت مدتها بود که در نظر داشتیم وسیله صدور محصولات داخلی کشور رابه ممالك همجوار مخصوصا نقاطی که بازار خرید دارد فراهم نمائیم . با توجه باینکه عده‌ای از کارخانجات داخلی مجبور بودند مواد اولیه و قطعات لازم خود را از خارج وارد کرده و در کشور « مونتاژ » نمایند و برای ورود مواد اولیه حقوق گمرکی و سود بازرگانی‌پرداخت نمایندموافقت شد کلیه کارخانجاتی که‌باموافقت وزارت صنایع و معادن محصول خود را از کشور صادر کنند اجازه ترخیص آن مقدار از مواد اولیه و قطعات لازم‌را که برای تکمیل کالای صادراتی بکار رفته بدون حقوق گمرکی و سود بازرگانی از گمرك خواهند داشت کارخانجاتی که مواد اولیه وارد میکنند (مانند روغن پنبه‌دانه) میتوانند مواد اولیه‌ای‌که برای کالای صادره مصرف کرده‌اند بدون پرداخت حقوق گمرکی وسود بازرگانی ماده اولیه را واردنمایند.

معاون صنعتی وزارت صنایع و معادن سپس افزود ، شرکت های عامل نفت و شرکت ملی نفت که‌با استفاده از معافیت های گمرکی اجناس مورد نیاز خود را از خارج وارد میکردند در صورتیکه آن اجناس را در داخل خریداری کنند فروشنده معادل مواد اولیه آن نوع کالارا که‌به‌شرکت ملی‌نفت وشرکت های عامل نفت فروخته است‌میتواند بدون حقوق‌گمرکی وسودبازرگانی بکشور وارد نماید.

معاون صنعتی وزارت صنایع و معادن افزود تا سال آینده صنایع روغن‌نباتی - داروئی-فلزی‌بخصوص بخاری‌و آب گرمکن‌واجاق-نساجی وکفش چرمی و لاستیکی‌ومحصولات پلاستیکی خود را بکشور های همجوار و سایر کشور هائی که‌بازار خرید داشته باشد صادر خواهند نمود .

اعضای کمیته وحدت ملی ووزیران ترکیه

درضیافت سفارت ایران بمناسبت ۲۱ آذر شرکت کردند

طبق اطلاع آقای اصغر مسعود فرزند آقای اکبر مسعود (صارم - الدوله) بفرمان شاهنشاه بسمت آجودان‌کشوری اعلیحضرت‌همایونی منصوب گردید.

طبق گزارش دیشب رادیو آنکارا بمناسبت روز بیست و یکم آذر دیشب در کاخ سفارت کبرای شاهنشاهی ضیافت و شب نشینی باشکوهی از طرف تیمسار سرتیپ حسین دولو وابسته نظامی ایران در ترکیه برپا گردید . اعضای کمیته وحدت ملی ، وزیران و افسران عالیرتبه ارتش ،هیئت های‌نمایندگان سیاسی ووابستگان نظامی‌ومطبوعاتی و فرهنگی و دانشمندان و ایرانیان مقیم آنکارا در این مهمانی و شب نشینی مجلل و بسیار باشکوه شرکت کردند.

دوچرخه سواران متخلف‌راهم‌جریمه میکنند

این اطلاعیه از طرف اداره راهنمائی و رانندگی منتشر شده‌است.

بطوریکه مشاهده میشود و بنا بر شکایات زیادی که از عموم طبقات واصل گردیده دوچرخه سواران مقررات عبور و مرور را رعایت ننموده و اکثرا فاقد گواهینامه رانندگی دوچرخه میباشند و از این جهت مزاحمتهائی جهت عابرین و رانندگان وسائط نقلیه موتوری‌فراهم و موجب اختلال نظم میگردند علیهذا از تاریخ صدور این اطلاعیه بعموم مامورین انتظامی اعم از پلیس انتظامی و راهنمائی دستور داده شد که از تردد اینگونه راکبین دوچرخه جدا جلوگیری وعلاوه بر اخذ جریمه نقدی نسبت به توقف دوچرخه هائیکه دارای عیب ونقص فنی و مرتکب تخلفات مشروحه زیر شوند اقدام نمایند

۱- دوچرخه‌هائیکه فاقد زنك - چراغ - نمره - چراغ خطر عقب باشند .

۲- دوچرخه سوارانیکه فاقد گواهینامه‌رانندگی دوچرخه باشند .

۳- دوچرخه سوارانیکه دو ترکه سوار باشند .

این شایعه دراحمدآباد ساوه بهم پیچید:

چهار کارگر گنجی یافتند

یك تابوت طلا بااسکلتی درآن‌کشف‌گردید

این شایعه در احمد آباد ساوه بهم پیچیده که چهار کارگر گنج بزرگی یافته‌اند گنج پر از جواهرات والماس و طلا بوده و یك تابوت طلا نیز در میان آنها وجود داشته در داخل تابوت اسکلت مرده‌ای قرار داشته است .

وقتی مامورین ژاندارمری بمحل گنج رفتند فقط قسمتی ازاستخوان های آن اسکلت را بدست آوردند !

دیروز از طرف یکی از اهالی‌احمد آباد ساوه بگروهان ژاندارمری این شهرستان اطلاع داده شد که درتپه معروف‌به «قزل قندیادان» واقع در دو فرسنگی ساوه که جزء حوزه‌زرند میباشد چهار نفر کارگر باسامی حسین آقا، عزیزاله ، مشهدی رستم‌و مشهدی سهلعلی از طایفهٔ «جلی» که ساکنین قریه جعفر آباد دادخواه از توابع ساوه هستند موقعیکه برای کشف معدن مشغول حفاری بودند در زیر تپه با طاقکی برخورد کرده‌اند واز داخل اطاقك مزبور مقدار زیادی جواهر آلات بایك تابوت طلا که داخل آن یك اسکلت مرده قرار داشته است کشف نموده‌اند این چهار نفرکارگر حفار پس از کشف جواهر آلات و تابوت طلا جریانرا بچندنفر از افراد مورد اطمینان خود در ساوه اطلاع دادهاند و آنها نیز شبانه با اتومبیل جیپ بمحل مزبور رفته و تابوت‌طلا وجواهرآلات مکشوفه‌را بمحل‌نامعلومی انتقال داده‌اند . حتی در موقع انتقال جواهرات وتابوت طلا دو نفرازچوپانان محل ناظر جریان بوده‌اند که برای مسکوت‌ماندن قضیه مقدار کمی از جواهرات مکشوفه رانیز بآنان‌داده‌اند

باوصول این گزارش بلافاصله نمایندگان ژاندارمری و فرهنك‌ساوه باتفاق بخشدار زرند از محل مزبور بازدید کردند محلی که گفته میشد جواهرات و تابوت طلا از آنجا بدست آمده در تپه معروف‌به «قزل‌قندیادان» در قله مرتفعی واقع در حوزه«رنگرز» زرند قرار داشت محلی که حفاری‌شده بود در بالای تپه سمت شمال بود در این محل عملیات حفاری از زیر یك تخته سنك شروع شده بود وابتدا دهانه‌ای بشکل دهانه غار بوسعت یکمترو نیم ایجاد گردیده بود پس از آن بر وسعت این غارافزوده شده بود و اطاقکی پیدا شده بود که میگفتند جواهرات و تابوت طلا از داخل همین اطاقك بدست آمده است در قسمت پائین اطاقك نیز گودال عمیقی وجود داشت که‌عمق این گودال را بسختی ممکن بود تشخیص داد. اصولا وضع این غار طوری بود که بدون چراغ و طناب امکان رفت و برگشت نبود و نمایندگان ژاندارمری و فرهنك و بخشدار زرند نیز با چراغ بوسیلهٔ طناب وارد غار شدند . در بازدید از محل گنج مکشوفه فقط‌دو قطعه استخوان پوسیده بدست‌آمد ودیگر هیچ ولی میگفتند این دو قطعه استخوان‌قسمتی‌ازاسکلت مرده‌ایست که درون تابوت طلا بوده است بهر حال از وضع محل حفاری معلوم است که اشیائی در آنجا کشف گردیده است فعلا قضیه از طریق گروهان ژاندارمری ساوه و بازپرس شعبه اول دادسرای این شهرستان تحت رسیدگی است چند نفری که بتام مطلع ببازپرسی احضار شده‌اند تحت بازجوئی میباشند و تاکنون اقرار و اعتراف نکرده‌اند ولی این جریان بحدی در ساوه شایع است که اهالی بصحت‌آن اطمینان کامل دارند .

درود

* آقای دکتر محمد شاهکارعضو کمیته مرکزی و سرپرست تبلیغات حزب ملیون از اروپا .

* آقای دکتر محمد هادی ادهم رئیس اداره بررسی‌های بهداشتی وزارت بهداری که بدعوت سازمان ملل به‌فیلیپین و ژاپن عزیمت کرده بود از توکیو .

* آقای دکتر خسرو کریمی‌رئیس اداره کنسرسیوم نفت وزارت دارائی از لندن .

خروج

آیت‌اله آقای حاج‌شیخ‌احمد شاهرودی بعتبات عالیات.

* آقای عبدالرحمن عدره سفیر کبیر لنبان در ایران باروپا

* آقای نعمت الله سمیعی مشاور سازمان برنامه باروپا

موافقتنامه مبارزه باآفات پنبه امضا شد

ساعت ده‌ونیم صبح‌امروز موافقت نامه‌ای بین ایران و پاکستان در خصوص مبارزه باآفت پنبه بامضاء رسید.

آقای مهندس‌مهدوی‌وزیر کشاورزی وآقای اختر حسین سفیر کبیر پاکستان موافقتنامه را امضاء‌کردند پس‌از امضاء موافقتنامه آقای‌وزیر کشاورزی و سفیر پاکستان طی بیاناتی از امضاء موافقتنامه اظهار خوشوقتی کردند واظهار امیدواری نمودند که این قرارداد در تشیید همکاری ملتین ایران و پاکستان موثر باشد .

شورایعالی اوقاف

بدستور آقای دکتر صدیق وزیر فرهنك برای رسیدگی به کلیه امور اوقافی عده‌ای از کارکنان عالیرتبه و مجرب وزارت فرهنك بشرح زیر انتخاب شدند :

آقایان ملك زاده - حسن ذوقی- شعرائی - امامزاده - امیرشهیدی و صادقی نژاد . اولین جلسه‌شورا روز دوشنبه گذشته برای‌انجام‌امور مقدماتی تشکیل شد و همه هفته این عده یك جلسه برای رسیدگی بامور اوقافی تشکیل خواهند داد و گزارش اقدامات آنها مرتبا به اطلاع آقای وزیر فرهنك خواهد رسید .

تقدیر از سازنده شعر مادر

ترانه «مادر» که بمناسبت روزمادر در حضور علیا حضرت ملکه فرح اجراخواهد گردید و توسط شاعر جوان کریم فکور ساخته شده از طرف جمعیت شیروخورشید سرخ ایران مورد تقدیر کتبی‌قرارگرفت

امشب در سینماهای

پارك- خورشید

کارون-فری- میهن

یك فیلم‌کمدی موزیکال نو

بایك سوژه فوق‌العاده

از پاریس برگشته

باشرکت هنرمندان محبوب شما

محسن‌فرید قهرمان‌نمایشنامه های هزارویکشب

سخی خان‌عمو

مهوش خواننده نمکین

و نرگس- هما - همایون

تبریکات

انتصاب جدید جناب آقای مرتضی خجندپور را که از فرهنگیان دانشمند و کاردان میباشند بجناب آقای دکتر صدیق وزیر محبوب فرهنك و عموم فرهنگیان تبریك میگوئیم .

آ-۳۰۸۰۹ طاهری بروجنی - حسن روشن

جنابان آقایان سید علی میربابائی و علینقی سام

حسن انتخاب شما را بسمت عضویت انجمن شهر که مولود حس تشخیص و قدر شناسی اهالی محترم چالوس است بحضورتان تبریك عرض نموده امیدوارم با تائیدات خداوند متعال در خدمتی که جهت انجام آن برگزیده شده‌اید بموفقیت های شایانی نائل آئید .

آ-۳۰۸۹۹ علی اکبر حاجیان

تیمسار معظم سپهبد علوی مقدم وزیر محترم‌کشور

اکنون که جناب آقای فتح‌اله فرود را بسمت شهردار تهران به پیشگاه اعلیحضرت همایونی معرفی وانتخاب فرموده‌اند این حسن انتخاب را افتخارا بجنابعالی تبریك عرض نموده و موفقیت جناب آقای فرود شهردار ارجمند تهران را از خداوند متعال مسئلت مینماید

آ-۳۰۹۰۳ انجمن‌عمران محلی‌سرآسیاب‌شرق‌تهران

جناب آقای سید فتح‌اله فرود

انتصاب جنابعالی را بسمت شهردار پایتخت از طرف کلیه‌فرهنگیان ناحیه ۹ مرکز صمیمانه تبریك عرض و موفقیت آنجناب را در این‌مقام سه اجتماعی آرزومندیم

رئیس اداره فرهنك ناحیه ۹ تهران - کاردر

ازامشب برنامه‌های جدید ازامشب

کاباره دانسینك شکوفه نو

بالت سیمونس زیبارویان اسپانیا - ایتالیا- یونان و پرتقال وبرنامه هنرمند نابغه فرانسه مادام‌کولینگا

رام‌کننده حیوانات وحشی نهنك - سوسمار- ماربوآ وکبرا بانضمام دهها برنامه جالب و متنوع ایرانی واروپائی دیگر

آخرین فرصت فقط چندروز دیگر ازهنرنمائی

اعجوبه هندی یوگی

درکاباره دانسینك شکوفه نو باقی است

تلفن ۲۰۴۶۸ آ-۳۴۷۰۲

جناب آقای فرود شهردار محترم طهران

هیئت عامله انجمن همکاری عمومی نارمك انتخاب آن جناب راکه از رجال ملی و وطن پرست و شاهدوست میباشید بسمت شهردار تهران صمیمانه تبریك میگویند .

سرهنك دیباج - حسین صدری - حقدادی - نیازمند - حسین سلطانپور - سرگرد صالحی

جناب‌آقای فرود

انتصاب جنابعالی را بسمت شهرداز تهران صمیمانه تبریك عرض نموده و موفقیت شما را ازخداوند متعال خواهانیم

سید داود میراسماعیلی - دکتر سید اسداله مصطفوی - مهدی پرتوی - مهدی قریب - مهاجری - میثمی

جناب آقای فرود شهردار محترم

دبیران و کارکنان دبیرستان سعیدالعلماء انتصاب سرکار رابسمت شهرداری تهران صمیمانه تبریك گفته ، توفیق هرچه بیشتر شما را خواهانند . رئیس دبیرستان سعیدالعلماء - دکتر پورکریم

جناب آقای فتح‌اله فرود شهردار محترم تهران

انتصاب جنابعالی را بمقام شهرداری تهران صمیمانه تبریك عرض نموده و توفیق اجرای منویات شاهنشاه معظم را که رفاه عموم‌میباشد از خداوند متعال مسئلت مینماید

هیئت مدیره اتحادیه فلزتراشهای تهران

جناب آقای فتح‌اله فرود -شهردار محترم تهران

انتصاب جنابعالی رابسمت شهردار تهران -که‌بی‌شك از شایسته‌ترین انتخابات دولت حاضر است -باکمال مسرت تبریك گفته وموفقیت کامل شمارا در اصلاح‌امور شهرداری تهران صمیمانه آرزومندم

آ-۳۰۸۵۵ ابوالفتح اعتصامی

جناب آقای احسانی

انتصاب جنابعالی را بریاست فرهنك شهرستان آمل از صمیم قلب تبریك می گوئیم .

از طرف دانش آموزان سال دوم ب آموزشگاه خزائلی

اطلاعات

چهارشنبه بیست‌وچهارم جمادی‌الثانی ۱۳۸۰ چهاردهم دسامبر ۱۹۶۰

سال سی‌وپنجم- شماره ۱۰۳۸۵

فرمان معافیت مشمولین امروز بنظام وظیفه ابلاغ شد

تا۴۸ ساعت دیگر اعلامیه اداره نظام وظیفه درمورد معافیت مشمولین عادی ودیپلمه صادر خواهدشد

مصاحبه دیروز خبرنگار ما با تیمسار ارتشبد عبداله هدایت رئیس ستاد بزرك ارتشتاران راجع‌بشرایط معافیت چهاردوره از مشمولین‌عادی و دیپلمه (متولدین ۱۳۱۲تا۱۳۱۵) بعنوان نظر قطعی ارتش شاهنشاهی در مورد معافیت مشمولین فوق مورد توجه‌محافل و مشمولین‌ذینفع قرار گرفته است .

دیشب و امروز نیز عده زیادی‌از مشمولین دیپلمه و عادی‌متولد۱۳۱۲ تا ۱۳۱۵ و سایر مشمولین و بستگانشان بروزنامه اطلاعات مراجعه کرده ود راین‌مورداطلاعاتی میخواستند که از طرف خبرنگار ماتوضیحات لازم‌به ایشان‌داده‌شد.

ابلاغ به نظام وظیفه

امروز تیمسار سپهبد اسمعیل ریاحی معاون رئیس ستاد بزرك ارتشتاران بخبرنگا رما اظهارداشت فرمان همایونی مبنی بر شرایط معافیت چهار دوره از مشمولین‌عادی و دیپلمه متولدین ۱۳۱۲ تا ۱۳۱۵ به اداره نظام وظیفه و سایرسازمان های اجرائی ارتش ابلاغ گردید .

بدین ترتیب پیش‌بینی میشود فرمان مخصوص همایونی مبنی‌بر شرایط معافیت چهار دوره از مشمولین دیپلمه و عادی بزودی رسما باطلاع عامه برسد .

صدور اعلامیه

امروز تیمسار دریابان عمید از شیروانی رئیس اداره نظام وظیفه عمومی بخبرنگار ما گفت : هنوز فرمان همایونی در مورد معافیت مشمولین و شرایط آن که‌دیروز در روزنامه اطلاعات درج گردیدبما ابلاغ نشده‌است . رئیس اداره‌نظام وظیفه سپس گفت : ممکن است‌تا آخر وقت اداری امروز فرمان بما ابلاغ شود : چنانچه اینکار امروز عملی شود ما سعی میکنیم فردا اعلامیه‌ای پیرامون آن منتشر کنیم والا انتشار اعلامیه به اوائل هفته آینده موکول خواهدشد .

معافیت مشمولین

امروز نیز مشمولین برای ثبت نام و شرکت در قرعه کشی اجتماع کرده بودند . در میان‌این‌مشمولین وضع مشمولین دیپلمه متولد ۱۳۱۲ تا ۱۳۱۵ که بموجب‌فرمان‌همایونی معاف خواهند شد جالب بود . این عده برای تعیین تکلیف خود به مقامات اداره نظام وظیفه مراجعه میکردند ولی چون هنوز متن فرمان به اداره نظام وظیفه ابلاغ‌نشدبود.

مقامات مربوط از چگونگی قضیه ظهاربی‌اطلاعی میکردند .این‌مشمولین سته‌دسته بروزنامه اطلاعات می‌آمدندو وضیحاتی میخواستند .خبرنگارمابرای اطلاع‌این‌عده‌ازمشمولین‌ودیگرمشمولین دیپلمه ذینفع مجددا تاکید میکند که درفرمان همایونی‌صریحاذکرشده است که :

«۳- چون شماره مشمولین دیپلمه درحال حاضر ازمیزان احتیاجات فعلی ارتش شاهنشاهی زیادتراست ازاین رو مشمولین دیپلمه متولد ۱۳۱۲ تا ۱۳۱۵ که خودشانرا معرفی کرده و بوضعشان رسیدگی شده‌است اعم از اینکه متکفل بوده یابرك آماده‌بخدمت دردست داشته‌باشند معاف میشوند .»

وضع مشمولین عادی

امروز عده‌ای از مشمولین عادی متاهل متولد ۱۳۱۲ تا۱۳۱۵ بروزنامه مراجعه کردند ودرمورد وضع‌مشمولیت خود توضیحاتی میخواستند .

خبرنگارما امروز نیز بامراجعه به مقامات مطلع و مسئول اطلاعاتی در این زمینه تهیه کرده است .

یکی‌از مشمولین عادی متولد۱۳۱۲ که‌متاهل است میگفت من‌چون متاهل هستم وسن‌من نیز از ۲۳سال بیشتر است‌بعنوان کفیل همسرم باید معاف شوم .

یك‌مقام مطلع اداره نظام وظیفه‌در این مورد گفت :

قانون صریحا روشن کرده است مشمولی که‌درسن قانونی مشمولیت (۲۱سالگی) خودرا معرفی‌نموده وبعللی برك معافیت گرفته‌باشد وتاسن ۲۳ سالگی نیز معافیت وی‌تجدید گردداین مشمول میتواند درسن ۲۳سالگی از معافیت زن‌و فرزند استفاده کند .

برك آماده بخدمت

امروز تیمسار سرتیپ ناصرمعاون اداره‌نظام‌وظیفه‌عمومی بخبرنگارما گفت: مشمولین عادی متاهل که‌اعزام آنان بخدمت اشکال قانونی ندارد بعد از مشمولین مجرد به‌خدمت اعزام‌خواهند شدوچنانچه تعداد مشمولین مجردجواب تامین احتیاجات رابدهد وبه‌مشمولین متاهل‌احتیاجی نباشد به‌آنان برك‌آماده بخدمت‌چهارماهه داده میشو د.

شهردار جدید تهران گفت:

فعلا از مردم پذیرائی میکنم

کار سردخانه‌را بانك‌ساختمانی دنبال‌میکند

امروز خبرنگار ما باآقای فرود درشهرداری تهران ملاقات کرد . شهردار جدید گفت بطوری که ملاحظه میکنید فعلاسرگرم‌پذیرائی از مراجعین هستم و پس از دو سه روز برنامه های کار خود را که دنباله اقدامات گذشته است در اختیار خبرنگاران خواهم گذاشت

خبرنگار ما اطلاع میدهد که‌روز گذشته نمایندگان دستجات‌مختلفی از مردم محلات و اصناف در راهرو های شهرداری بادسته های گل‌از شهردار جدید استقبال کردند هنگام ورود آقای فرود حضار وی را تا اطاق شهردار برروی‌دست‌بلند کردند و در این موقع در راهرو های شهرداری عده کثیری حضور داشتند .

امروز نیز اطاق شهردار تهران مملو ا زمراجعین بود برروی‌میزها و اطاقهای شهرداری دسته گل‌های فراوانی که از طرف روسای‌انجمن های محلی و اصناف آورده بودند دیده شد .

در اطاق شهردار

آقای فرود صندلی خودرا در نزدیك در اطاق قرار داده بود و هردسته ای از مردم که وارد می‌شدند با تمام آنها دست میداد در میان این افراد روسای اصناف در یك سمت اطاق و روسای‌انجمن های محلی تهران نیز درطرف‌دیگر اطاق نشسته بودند .

یك نفر از اعضای انجمن های محلی سخنرانی کوتاهی کرد و گفت : مامیخواستیم‌پس ازانتخابات انجمن شهر آقای فرود را به شهرداری بیاوریم و حالا شاهنشاه بااین انتصاب مردم را از زحمت و دردسر انتخابات انجمن‌شهرفارغ کردند .

اجتماع در پارك شهر

طبق اطلاع حاصله‌فردانمایندگان اصناف تهران برای ابراز علاقه خود به آقای فرود در سالن پارك شهر اجتماع خواهند کرد گفته شد که روسای هیئت مدیره‌هشتادو شش صنف تهران در این اجتماع شرکت خواهند کرد .

امروز کلیه روساء و کارمندان ادارات شهرداری بر سرکار خود حاضر بودند .

وزیر نیستم

امروز خبرنگاران از آقای فرود پرسیدند که امشب در جلسه هیئت دولت شرکت میکند یا نه شهردار جواب داد من که وزیر نیستم‌برای چه در هیئت دولت شرکت کنم خبرنگاران گفتند که برای تعیین تکلیف سردخانه چه میکنید آقای فرود گفت‌اینکار را بانك‌ساختمانی حل خواهد کرد .

پیشگاه مبارك بندگان اعلیحضرت همایون شاهنشاه

انتصاب‌جناب آقای‌سیدفتح‌اله‌فرودرا بسمت‌شهردار تهران که خود نمونه بارز ازتوجه مخصوص شاهنشاه نسبت‌به رفاه وآسایش هموطنان عزیز است بدینوسیله سپاسگزاری نموده و توفیق ایشان را درخدمت بمردم از خداوند بزرك مسئلت مینمائیم.

جان نثاران :حاج سید حسین لاجوردی - حاج محمد حسین شیخ الاسلامی -حاج محمد علی جواهری - حاج سیدعلی جواهریان - حاج سید جبارسیدی - حاج حسن صالحی -حاج حسین صالحی -حاج محمد حسین اکباتانی - حاج محمود کتانچی -حاج‌رضوان علاالدین - حاج مرتضی وصال - محمد رحمانیون - محمد علی کوپائی - حاج‌ناظم زرگر و چند امضای دیگر.

جناب آقای فتح‌اله فرود

در این موقع که حسب‌الامر مطاع مبارك ملوکانه جنابعالی‌بسمت شهردار تهران منصوب شده‌اید وظیفه خود میداند که از طرف عموم افراد صنف لبنیات فروش تهران و حومه انتصاب آنجناب راکه از افراد پاکدامن ولایق‌و مورداعتماد عموم هستیدصمیمانه تبریك عرض نموده و ازخداوند متعال توفیق درخدمت را خواهانیم.

رئیس اتحادیه صنف فروشندگان لبنیات تهران و حومه و مدیر عامل شرکت سهامی توزیع شیر پاستوریزه تهران - محمدرضاسعادت

با کمال مسرت حسن انتخاب جناب آقای محمد رضا سعادت را که‌از افراد لایق‌و شایسته ومورد اعتماد عموم است بسمت مدیریت عامل شرکت سهامی توزیع فرآورده های کارخانه شیر پاستوریزه تهران تبریك عرض نموده واز خداوند متعال توفیق خدمت را برای ایشان مسئلت داریم .

حاج محمد تقی تبریزی - حاج کاظم پنجه‌شاهین - علی‌اخوان - محمد علی مه‌آئین - سیدعباس موسوی - حاج عزیزاله زندیه -حاج حسین آذرپژوه - خیراله احمدیان - صادق‌مافی - اصغر عسکری

جناب‌آقای فرود

انتصاب آنجناب را بسمت شهرداری تهران که بعنایات عالیه شهریار مفخم نسبت برفاه و آسایش اهالی تهران روی داده از صمیم‌قلب تبریك عرض نموده وتوفیق حضرتعالی رادرراه خدمت بمردم مسئلت‌دارد

فتح‌اله ایلخانی - محمد ایلخانی - روح‌اله ایلخانی

اخطار بعموم چاپخانه‌های تهران

طبق موافقتی که باجناب آقای وزیردارائی راجع به مالیات سال جاری وسالهای گذشته همهٔ چاپخانه‌های تهران بعمل آمده است لازم است کلیه همکاران محترم روز یکشنبه ۲۷ر۹ر۳۹ساعت ۶بعدازظهر بمحل سندیکا (خیابان ژاله -محل چاپخانه‌تهران‌مصور) مراجعه نموده کارتهای مالیاتی راتکمیل واز میزان مالیات خود اطلاع‌حاصل نمایند.

درغیر اینصورت ، از تسهیلات وامتیازاتی که تحصیل شده است، استفاده نخواهند کرد و مالیات آنها طبق تشخیص وزارت دارائی باضافه زیان‌دیرکرد وجریمه قانونی از طرف مامورین‌وصول دریافت خواهد شد.

رئیس هیئت مدیره سندیکای چاپخانه‌ها. مهندس‌والا

جناب آقای سعیدی فیروز آبادی

مینوچهر در غم و اندوه شما شریك است .

جناب آقای سعیدی فیروزآبادی مدیرکل امورمالی شهرداری تهران

اعضاء وافراد اتحادیه صنف فخار مصیبت وارده را به آنجناب تسلیت عرض وبقای عمر و سلامتی آن خاندان محترم را ازدرگاه ایزد متعال خواستار است.

رئیس هیئت مدیره اتحادیه صنف فخار- عباس گورنك

آئین‌نامه دبیرستانها تغییر کرد

ساعت ۹صبح امروز یکهزاروچهارمین جلسه شورای عالی فرهنك بریاست آقای یزدانفر معاون کل وزارت فرهنك تشکیل شد. دراین جلسه پس‌از بحث‌در مواد آئین‌نامه دبیرستانها که تاساعت ۱۱ به‌طول انجامید آئین‌نامه جدید دبیرستانها به‌تصویب رسید وبرای امضاءبدفتر آقای وزیرفرهنك فرستاده شد.

خبرنگار ماگزارش میدهد در آئین‌نامه جدید دبیرستان هاموعد شروع سال تحصیلی واختتام آن تعیین شده‌وبرمدت سال تحصیلی چند روزی اضافه گردیده است.

ضمنا در مورد امتحانات دبیرستانها نیز تصمیمات جدیدی اتخاذ شده است.

خبرنگار ما اظهار نظر میکند که نحوه امتحانات دبیرستانها طبق آئین‌نامه جدید تغییر نموده و تقریبا بهمان وضع سابق‌برگشته است.

رئیس کانون بانکها انتخاب شد

در جلسه اخیر کانون بانکها که از روسای بانکها تشکیل شده است تیمسار سپهبد آق‌اولی مدیر کل بانك سپه بریاست کانون برگزیده شد .

سایر اعضای هیئت مدیره کانون عبارتند از آقایان آرسن برخورداریان مدیر کل بانك‌کار نایب رئیس ، دکتر مدنی مدیر کل بانك پارس مدیر عامل اسمعیل دهلوی رئیس بانك ایران و انگلیس معاون مدیر عامل ، مهرپورمدیر عامل بانك ایران و هلند منشی، حسین جهرمی عضو هیئت مدیره بانك تهران خزانه‌دار . صدرالحفاظی مدیر عامل بانك ایران و ژاپن و مهندس ایرانی مدیر کل بانك اقتصادی اعضای علی‌البدل

وظیفه این کانون ایجاد همکاری بین بانکها و تشریك‌مساعی در مسائل بانکی و حل مشکلات بانکهاست .

توانگر کند مرد را؟

حساب صندوق ذخیره بانك اصناف ایران

امروز مبلغ مختصری از پول خودرا به صندوق ذخیره بانك اصناف ایران بسپارید وبا صرفه‌جوئی در مخارج و استفاده از بهره‌و جوائز ممتاز رازتوانگری را دریابید.

برنامه جشن روزمادر

درحضور شاهنشاه وعلیاحضرت فرح پهلوی

خبرنگار ما گزارش میدهد که‌برنامه جشن روزمادر در پیشگاه شاهنشاه و علیاحضرت ملکه فرح پهلوی تهیه و تنظیم گردیده‌است.

درساعت ده‌وسی دقیقه صبح‌روز جمعه ۲۵آذر اعلیحضرتین به محل زایشگاه بنگاه حمایت مادران تشریف‌فرما خواهند شد. جشن درسالن کنفرانس زایشگاه برگزار خواهد شد واز طرف هنرمندان هنرهای‌زیبا برنامه‌های جالبی اجرا خواهد گشت وخانم خاطره پروانه چند قطعه‌آواز خواهد خواند ودونفر از اعضای هیئت مدیره سخنرانی خواهند کرد . سپس شاهنشاه وعلیاحضرت ملکه وارد بخش زایشگاه خواهند شد واز بیماران عیادت خواهند کرد. آنگاه شاهنشاه از لوحه مخصوصی که بمناسبت تولد والاحضرت همایون رضا پهلوی ولیعهد ایران تهیه شده‌و درکنار اطاق مخصوص ایشان نصب گردیده است‌پرده برداری خواهند کرد . برنامه جشن تاساعت دوازده ادامه خواهد داشت.

جشن روز ارتش ایران درلندن

لندن - ۲۴ آذر - بمناسبت ۲۱ آذر روز نیروهای مسلح شاهنشاهی ایران جشن و ضیافت باشکوهی ازطرف وابسته‌ی نظامی هوائی ودریائی ایران در لندن و بانو در محل سفارت کبرای‌ایران‌برپاشده‌بود . آقای حسین قدس نخعی سفیر کبیر ایران و اعضای سفارتخانه و ایرانیان مقیم لندن دراین جشن حضور داشتند .

مقامات عالیرتبه وزارتخانه و ارتش انگلیس و اعضای میسیونهای دیپلمات و نظامی دیگر ممالك‌عضو سنتو و بسیاری از دوستان ایران از جمله صدها میهمان این ضیافت بودند .

سفیرجدید هند در فروردین ماه بتهران می‌آید

امروز از سفارت هند در تهران اطلاع داده شد که قرار است میرزا راشدعلی بیك سفیر کبیر جدید هند در دربار شاهنشاهی اواخر فروردین ماه بتهران بیاید .

اطلاعیه سفارت هند اضافه میکند که میرزا راشد علی بیك‌فعلا مقام معاونت وزارت امور خارجه هند و ریاست کل تشریفات آن وزارتخانه را بعهده دارد

امکان تشکیل شرکتهای مختلط ایرانی وآلمانی

درملاقات امروز وزیر صنایع ومعادن ومدیرکل اقتصادی وزارت خارجه آلمان مورد بحث قرار گرفت

ملاقات و مذاکرات آقای «شیمتس لندرس»مدیر کل اقتصادی وزارت امور خارجه آلمان با مقامات و شخصیت های مختلف کشور ادامه دارد .

مدیر کل اقتصادی وزارت امور خارجه که برای تهیه مقدمات ورود هیات اقتصادی آلمان وارد تهران شده تاکنون باعده ای از مقامات دولتی از جمله رئیس بانك مرکزی و دبیرکل‌شورایعالی‌اقتصادملاقات‌بعمل آورده و با آقای نخست وزیر و نایب نخست وزیر ملاقات و مذاکره خواهد نمود .

مقامات دولتی اظهار میدارند دولت ایران علاقمند است که کشور آلمان ، به اجرای برنامه‌های توسعه اقتصادی و اجتماعی ایران از طریق سرمایه گذاری و کمك های فنی‌کمك نماید .

صبح امروز مدیر کل اقتصادی وزارت خارجه آلمان باتفاق آقای «فول برات» رئیس اتحادیه صنایع آلمان و آقای دکتر «آت» مستشار اقتصادی سفارت آلمان در تهران با آقای دکتر طاهر ضیائی وزیر صنایع و معادن ملاقات کرد و در این ملاقات پیرامون سرمایه‌گذاری آلمان درایران و تشکیل‌شرکت های مختلط ایرانی مذاکره شد .

شورای اصلاحات ارضی فرداتشکیل میشود

طبق ماده نهم قانون اصلاحات ارضی قراراست در مراکز استانها نیز کمیسیون اصلاحات ارضی بمنظور اجرای قانون تشکیل گردد فردا در جلسه شورای اصلاحات ارضی که در حضور آقای نخست وزیر تشکیل خواهد شد آئین‌نامه این کمیسیون‌ها بتصویب خواهد رسید .

انتخابات اطاق بازرگانی بزودی شروع میشود

امروز اطلاع حاصل شد که بزودی مقدمات انتخابات اطاق‌بازرگانی ازطرف فرمانداری تهران فراهم خواهدشد واحتمالا تاده روز دیگر از ۵نفر بازرگانان و معتمد دعوت خواهد شد که انجمن نظارت بر انتخابات اطاق بازرگانی تهران را تشکیل دهند دوره فعلی اطاق بازرگانی در هیجدهم اسفندماه سال جاری خاتمه خواهد یافت و مطابق قانون سه ماه قبل‌باید مقدمات انتخابات آن‌فراهم شود.

ابراز تاسف و همدردی نسبت بحوادث الجزایر

اخبار مربوط بحوادث ناگوار وخونینی که‌طی روزهای اخیر درشهر های مختلف الجزایر روی داده در محافل تهران باتاسف وتاثر فراوان تلقی گردید.

حوادث اخیر الجزایر بطوریکه از گزارشهای خبرگزاریها برمی آید به قتل بیش‌از صد مسلمان‌وجراحت وآوارگی‌عده زیادی‌ازهمکیشان ماانجامیده است

نویسندگان روزنامه اطلاعات نیز همصدا با طبقات مختلف مردم ایران وبخصوص محافل روحانی که از این خونریزیها بشدت متالم هستند اندوه وتاسف خودرا اعلام داشته و باهمکیشان الجزایری‌همدردی می‌نمایند.

اطلاعات العربیة

الإخاء

مجلة سیاسیة ثقافیة مصورة تصدر عن دار اطلاعات فی طهران

شماره ششم مجله الاخاء روز جمعه ۲۵ آذر منتشر خواهد شد، این شماره تجلی جدیدی درعالم مطبوعات عربی است وحاوی مطالب دلکش و مقالات خواندنی ورپرتاژهای مصور ورنگین است ازهم اکنون‌آماده‌تهیه‌شماره‌ششم مجله محبوب خود باشید.

بدینوسیله اطلاع‌میدهد که‌آقای نادر مهر مفخم از این تاریخ در شرکت « مه نور فیلم » هیچگونه سمتی ندارد از طالبین فیلم سینمائی خواهشمند است مستقیما بدفتر شرکت مراجعه فرمائید.

مدیرعامل شرکت‌سهامی‌مه‌نورفیلم

آ-۳۴۷۷۴

بدینوسیله باطلاع عموم میرساند که‌آقای توکل‌اکسیری تحصیلدار سابق اینشرکت ازکار برکنار و دیگر هیچگونه‌سمتی دراین‌شرکت ندارد .

شرکت سهامی ژنرال‌الکتریك‌ایران

۱-۳ آ-۳۰۸۰۱

کیت کات

مفتخرا برنامه های جدید خود را اعلام میدارد

لئورا :

(معروفترین خواننده رادیو وتلویزیون آتن)

زیبا- خوش اندام - خوش‌صدا

توم وتری

آکروبات همراه با ماجرای حجله ...

جالب ترین برنامه باله

(پیر فرانك)

قبل ازعزیمت به‌لاس وگاس

کیت‌کات: شاهرضا

نبش بهار تلفن ۶۲۵۰۰

آ-۳۴۷۴۶ ۱-۲

آخرین خبر تا ۴ بعدازظهر

جنك شدید درشهروینتیان ادامه دارد

وین‌تیان -۱۴دسامبر - خبرگزاری فرانسه - نیروهای سروان‌کنك‌له فرمانده چتربازان لائوس از بامداد امروز حمله خود را به اردوگاه «کینامو» پایگاه نیروهای ژنرال فومی آغاز کردند .

اکنون نیروهای فومی نوساوان در قسمت شمال شرقی شهر وین‌تیان مستقرشده‌اند وسربازان سروان کنك‌له محله های دیگر شهر وفرودگاه «واتاس»را که دیروز ۲۱ هواپیمای ایلیوشین مقادیری اسلحه و مهمات پیاده کردند تحت کنترل دارد . به خیابانها و ساختمانهای شهر وین‌تیان ، در اثر بمباران دیشب خسارت فراوانی وارد آمده است .

طبق گزارشی که بصدای امریکا رسیده ، نیرو های طرفدارکمونیست بفرماندهی کونك‌له دوباره مرکز وینتیان را تسخیر کردند .

مرکز وینتیان ، پایتخت لائوس ، دیروزبعد از ظهر بدست شورشیان دست‌راستی‌افتاده بود اما بامداد امروز درباره کونك‌له آنها را بعقب نشینی وادار کرد و مرکز شهر را اشغال نمود .

چندنفردیگر درالجزایر کشته شدند

الجزیره - ۱۴دسامبر - خبرگزاری فرانسه -دیشب در محله مسلمان نشین «کاسبا» در الجزیره جنب و جوش شدیدی حکمفرما بود و تا مدتی‌از شب گذشته صدای کف زدنهای متوالی‌و داد و فریاد زنان بگوش میرسید .از بامداد امروز نیروهای فرانسوی این محله را محاصره کرده وبهیچکس اجازه خروج نمی دهند و یك هلیکوپتر نیز پیوسته برفراز این محله پروازمیکند. در حوادثی که در کنار محله کازبا روی داد چند نفر کشته شدند .

دونفتکش تصادم کرد و ۵۰ نفر کشته‌شدند

استانبول -۱۴ دسامبر -آسوشیتدپرس -دو نفتکش بزرك یوگسلاوی و یونانی در بوسفور تصادم کرد و در نتیجه انفجاری که روی داد یك قایق مسافری در نزدیکی محل انفجار ، آتش‌گرفت . گفته می شود که ۵۰ نفراز سرنشینان دو نفتکش یوگسلاوی و یونانی ناپدید شده اند . قدرت انفجار بحدی بود که پنجره خانه هارا در فاصله دو میلی تکان داد.

قطعنامه کشورهای غربی وشوروی ردشد

سازمان ملل متحد -۱۴دسامبر- خبرگزاری فرانسه -نماینده شوروی در شورای‌امنیت سازمان ملل متحد قطعنامه چهار دولت غربی (آرژانتین ، ایتالیا، انگلیس و امریکا) را درباره کنگو وتو کرد . درین قطعنامه گفته‌شده بود که هرگونه نقض حقوق‌بشری در کنگو با هدف های سازمان ملل متحد مغایرت دارد و اظهار امیدواری شدبود که به نمایندگان صلیب سرخ بین‌المللی اجازه داده شود که با زندانیان ملاقات کنند . درین قطعنامه همچنین از داك هامرشولد خواسته شده‌بود که بکوشش خود برای کمك به استقرار نظم در کشور کنگو ادامه دهد . نمایندگان دولت به این قطعنامه رای موافق دادند ، شوروی ،لهستان و سیلان مخالف بودند و نماینده تونس از دادن رای خودداری کرد . باین ترتیب شوروی‌برای نودو دومین باراز حق‌وتو در شورای امنیت استفاده کرد .

پس‌از رد شدن قطعنامه چهار دولت نسبت به قطعنامه شوروی اخذ رای بعمل آمد و با اکثریت ۸رای مخالف در برابر دورای‌موافق‌ویك‌رای‌ممتنع «سیلان»رد شد . در قطعنامه شوروی درخواست شده بود که ارتش سرهنك موبوتو خلع‌سلاح شود و بلژیك تمام افراد نظامی خود را از کنگو فرا خواند.

یك کودك ۱۸ ماهه برنده ۱۲۱ر۱۹۲ دولار جایزه شرط بندی گردید

آکسفورد -انگلستان - ۱۴دسامبر یك کودك ۱۸ماهه انگلیسی برنده ۱۲۱ هزارو ۱۹۲ دلار جایزه شرط بندی مسابقه فوتبال شد.

خانم ژاکلین کاکس‌مادرکودك که‌از خوشحالی به هیجان آمده بودگفت پل کودك اوبامداد رنگی که دردست داشته روی چندعدد که درکوپن مخصوص شرط بندی بوده است بدون توجه علامت زده واتفاقا همان شماره‌هائی راکه او علامت زده بود برنده جایزه بزرك گردیده است.

پدر کودك که ۲۶ سال دارد ودر یك کارخانه اتومبیل سازی کارمی کند گفت هفته گذشته پل تمام اسکناسهای اورا که به ۵۸۸۰ دلار بالغ میشد درآتش انداخته وثروت اورابباد داده بود.

انتظار بسر رسید

شرکت ماهیگیری خلیج فارس وابسته بسازمان برنامه

بمنظور رفاه اهالی محترم پایتخت به پیروی ازسیاست اقتصادی ودست بمبارزه باگرانفروشی ماهیهای سفید خلیج فارس را ببهای ...

ماهی درشت دانه‌ای ۲۰ ریال

ماهی متوسط دانه‌ای ۱۲ ریال

ماهی کوچك دانه‌ای ۷ ریال

از روز شنبه ۲۶ آذرماه ۳۹ درنقاط زیر :

میدان فوزیه - پل راه‌آهن - میدان سپه - پشت شهرداری - خیابان اسلامبول درکامیونهائی که دارای علامت **شرکت ماهیگیری خلیج فارس‌وابسته بسازمان‌برنامه** میباشد بمعرض فروش میگذارد.

آ-۳۴۷۶۴ (۱)

جدیدترین رزها را از باغ فرید تهیه فرمائید.

باغ فرید خیابان شهباز جنوبی تلفن ۵۲۶۱۴

قابل توجه مالکین زمینهای ام- آر- اس

خواهشمند است روز جمعه ۲۵ آذرماه ساعت ۱۰ صبح برای‌پاره‌ای مذاکرات سرزمین‌ها حاضر شوند.

ابراهیم دربندی

آ-۳۰۷۸۹

کاباره شهرزاد

کماکان مافوق و برتر ازهمه

جدیدترین برنامه بازیباترین هنرمندان

برنامه‌های جدید کاباره شهرزاد

ثابت میکند که شهرزاد باسابقه همچنان محیط خانوادگی وایده‌آل شماست

کاباره شهرزاد : تلفن ۳۲۶۵۹