سال سی‌وپنجم ـ شماره ۱۰۳۶۹ — شنبه پنجم آذرماه ۱۳۳۹ — تکشماره ۳ ریال

اطلاعات

جریان روز

ازفرهنگ‌شهرستانها چه خبر؟

غیر ممکن وممکن

سرمقاله درصفحه دوم وتفسیرجهان درصفحه سوم‌چاپ شده‌است

دستور آیزنهاور در ایران اجرا نمی‌شود

خانواده‌های مامورین آمریکائی درایران وترکیه باقی میمانند

خبرنگار ما گزارش‌میدهدکه دستور رئیس جمهوری آمریکا در مورداحضار خانواده های آمریکائی از کشورهای خارجی در ایران اجرانمیگردد.دولت آیزنهاور این تصمیم را برای‌مقابله بابحران ارزی که با آن روبرو شده اتخاذ کرد.

امروز یك مقام صلاحیت‌دار در اداره اطلاعات‌سفارت‌آمریکابخبرنگارما گفت : دستور پرزیدنت آیزنهاور فقط در کشورهای صنعتی و ممالکی که از نظر ارز در مضیقه نیستند (مانند آلمان و انگلستان) اجراخواهد شد و ترتیب آن نیز بدینقرار است که بجای مامورینی که موعدخدمتشان فرا میرسد افرادی اعزام میشوندکه خانواده‌هایشان در آمریکامیمانند و خودبه تنهائی بماموریت میروند .

مقررات مربوط به بازگردانیدن خانواده‌های آمریکائی در کشورهائی مانند ایران یا ترکیه و دیگرکشورهای مشابه که احتیاج بارز خارجی دارند اجراء نخواهد گردید . عدم اجرای مقررات اخیر در ایران موجب‌خواهد شدکه ارز وارداتی ایران کاهش نیابد .

نخستین دیدار رسمی ازولیعهد

کودکان اتریشی‌وآلمانی درحضورعلیاحضرت‌فرح پهلوی بدیدار ولیعهدایران نائل‌آمدندوهدایای‌خودراتقدیم‌داشتند

علیاحضرت فرح‌پهلوی در میان دختر اتریشی و پسر آلمانی که از جانب کودکان آلمانی و اتریشی برای ولیعهد ایران هدیه آورده‌اند. یکی از هدایای کودکان‌عروسکی بصورت «میکی‌موس» بود که در بغل‌دختراتریشی‌است . ورقه عضویت افتخاری‌باشگاه «میکی موس» نیز در دست پسر آلمانی‌است.

در ساعت چهار بعداز ظهر روز پنجشنبه طبق برنامه ای که‌تعیین شده بود دو کودك آلمانی واتریشی در کاخ اختصاصی ولیعهد ایران بحضور علیا حضرت فرح پهلوی ملکه ایران رسیدند و در حضور ملکه از والاحضرت ولیعهد دیدن کردند .

کودکان با سردبیرمجله میکی‌موز که سرپرستی آندو را بعهده دارد همراه‌بودند و در کاخ‌اختصاصی آقای نبیل پیشکار علیا حضرت فرح پهلوی و تیمسار سرتیپ اویسی فرمانده گارد سلطنتی‌افتخار حضور داشتند . نخست‌آقای‌محسن موجد رئیس دائره راهنمایان روزنامه نگاران خارجی در اداره کل انتشارات و رایو گزارشی از جریان مسافرت دو کودك آلمانی و اتریشی و میزان فروش و وضع مجله میکی موز که باین‌اقدام‌مبادرت ورزیده معروض داشت .

در این هنگام علیا حضرت‌فرح پهلوی کودکان را بوسیدند ونسبت به آندو اظهار محبت کردند و در حالیکه آندو را در طرفین خود نشانده بودند اجازه عکسبرداری دادند . علیا حضرت فرح پهلوی پیراهن ساده قهوه‌ای رنگی بتن داشتند .

بعد علیا حضرت فرح پهلوی کودکان را باطاق ولیعهد بردند و دو کودك آلمانی و اتریشی بافتخار دیدار والاحضرت همایون‌رضاپهلوی ولیعهد ایران نائل آمدند .

دو کودك آلمانی و اتریشی علاوه بر تقدیم‌هدایا ، ورقه‌عضویت ولیعهد ایران‌را در باشگاه‌میکی‌موز بحضور ملکه ایران تقدیم‌داشتند در پایان این مراسم ، پیشکارعلیا حضرت فرح پهلوی از کودکان پذیرائی کرد .

دو کودك آلمانی و اتریشی از

بقیه در صفحه هفدهم

دنباله خاطرات شاهنشاه :

ماموریت برای‌وطنم

روزیرا می‌بینیم‌که ملت ایران در امتزاج وتلفیق تمدن شرق وغرب مقام رهبری را در جهان احراز کند

- ایران نمونه بارز کشوری است‌که فرهنگ‌آن‌قدیمی‌تر ودر بسیاری از موارد از فرهنگ وتمدن ملل غرب عمیقتر وکامل‌تر است
- شگفتی هائیکه مارکوپولو در سفرنامه خود نگاشته سایر مردم ونیز را بفکر مسافرت بایران انداخت

فصل هفتم

مسئله اقتباس تمدن جدید

درسال ۱۳۳۷ که‌بخاور دورمسافرت کردم سخن‌خردمندانه آقای «لستر پیرسون» وزیر سابق امور خارجه کانادا بیادم‌آمدکه میگفت«کوکو-کلاجای کنفوسیوس را نخواهد گرفت ». من تصور میکنم که‌این لطیفه نغز مصداق حال بسیاری‌از کشورهاست که از حیث اقتصادیات عقب افتاده وبرای اینکه کشور خویش رابا مظاهر تمدن غرب مجهز سازند بدشواری افتاده اند. کشور ایران نمونه بارز کشوری است که فرهنگ آن قدیمی تر ودر بسیاری از موارد از فرهنگ وتمدن ملل غرب‌عمیق‌تر وکاملتر است و اگر ملل باختر درپاره‌ای از موارد بتوانند اصول تمدن نوین خود را بمابیاموزند ایران شاید بتواندآنان رابه رموزتمدنی کهنسالتر وپرمغزتر آشنا کند ونکاتی را تعلیم دهد.

درایران کارخانه‌های پپسی کولا وکوکاکولا و موسسات مشابه آن که درنهایت پاکیزگی وبا اصول بهداشتی نوشابه‌تهیه میکنندفراوان است ولی بعقیده من این موسسات نمونه پیشرفت های ظاهرفریب‌تمدن باختر است. بقیه در صفحه‌نوزدهم

دیروز دررشت درحالیکه باران بشدت میبارید :

نخست‌وزیر کارخانه‌لوله‌سازی راافتتاح کرد

کارخانه لوله‌سازی رشت ۱۲۷ هزارتنی‌لوله ازبتون مسلح برای انتقال‌آب‌خواهدساخت

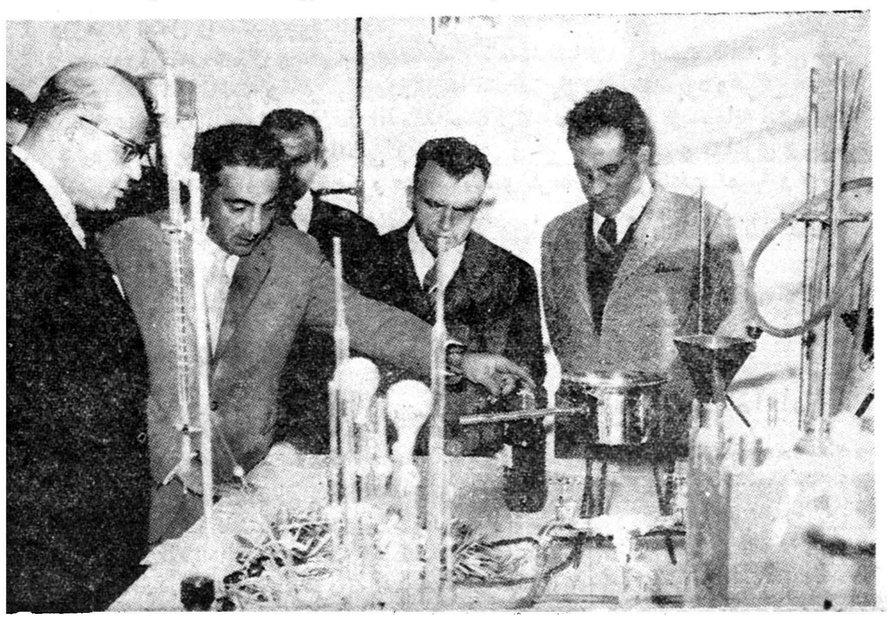

آقای مهندس شریف امامی نخست‌وزیر به توضیحات آقای مهندس قریب رئیس کارخانه روغن کشی رودبار در اثناء بازدید کارخانه گوش می دهد . از راست بچپ آقای دکتر مهندس ضیائی وزیر صنایع و معادن وآقای مهندس مهدوی وزیر کشاورزی نیز دیده‌میشوند.

استاندار گیلان‌گفت:روزی گیلان دروازه اروپا بود و مردم آن کارهای خیابان سازی واسفالت را زودتر ازجاهای دیگرشروع‌کردند وزیر فرهنگ در اجتماع فرهنگیان اظهار داشت اگر مردم یکقدم‌برای‌بهبود وضع فرهنگ‌بردارنددولت ده قدم بر میدارد

- وزیردادگستری برای پیشرفت امورقضائی‌گیلان دستوراتی داد

وزیر کشاورزی بلافاصله بعداز افتتاح کارخانه‌روغن کشی زیتون رودباربتهران بازگشت شرح در صفحه هفدهم

امروز یکی ازاعضای‌کمیسیون مخصوص معافیت مشمولین بخبرنگارماگفت:

هنوز آمارمشمولین چهاردوره نرسیده‌است

ازهشت‌هزارمشمول‌دیپلمه‌فعلاهزارنفر بخدمت‌اعزام‌میشوند

مراسم قرعه‌کشی روزدهم دیماه درمانژ دانشکده افسری انجام خواهدگرفت

امروز عده ای از مشمولین دیپلمه برای ثبت‌نام در مراسم قرعه‌کشی به اداره نظام وظیفه عمومی مراجعه کردند . خبرنگار ما گزارش می دهد که تعداد کل مشمولین دیپلمه‌و مافوق دیپلمه قریب هشتهزار نفر می باشند که ازمیان آنان سه‌هزار نفر به ترتیب قرعه متناوبا بخدمت اعزام خواهند شد .

در دانشکده افسری

گزارش خبرنگار ما اضافه میکند که مراسم قرعه کشی مشمولین دیپلمه روز دهم دیماه درمانژدانشکده افسری انجام خواهد شد . تیمسار سرتیپ نصرالله حکیمی معاون‌اداره نظام وظیفه عمومی در این باره به خبرنگار ما اظهار داشت :هنوز درباره معافیت چهار دوره از مشمولین‌عادی تصمیمی اتخاذ نشده است .

معاون اداره نظام وظیفه درباره قرعه کشی مشمولین دیپلمه ومافوق دیپلمه (غیر از لیسانسیه ها که همگی بخدمت اعزام خواهند شد) گفت: از میان کلیه مشمولینی که

بقیه در صفحه هفدهم

کندی صاحب پسر شد

همسر رئیس جمهوری منتخب امریکا پس ازعمل جراحی مشکلی دومین فرزند خودرا بیست روز زودتر از موقع بدنیاآورد کندی که خودرا بعجله از فلوریدا به‌واشنگتن‌رسانده بود نتوانست بموقع در بیمارستان باشد

رویتر ـ واشنگتن ـ خانم« جان فیتز جرالدکندی » رئیس جمهوری منتخب امریکا در ساعت ۸ و ۲۲ دقیقه دیروز بوقت گرینویچ صاحب پسری سالم ، زیبا و مو سیاه‌شدکه وزنش عادی‌است .ولی او نیزمانند «کارولین » دختر کندی باعمل سزارین متولد شده‌است .

بقیه درصفحه سوم

ترانه لالائی برای ولیعهد ایران

فلورانس ـ ۲۴ نوامبر ـ خبرگزاری فرانسه ـ یك قطعه ترانه «لالائی برای شاهزاده کوچولو» از فلورانس برای ولیعهد ایران به تهران فرستاده شد . این ترانه را یکی از دانشجویان فلورانس بنام « دمنیکوکریستلی» ساخته که با «ارك »الکترونیك اجرا شده‌است .

بخشودگی جدید مالیاتی

امروز وزیر دارائی طی‌بخشنامه‌ای بکلیه پیشکاریها ، ادارات دارائی شهرستانها و ادارات کل وصول تهران چنین ابلاغ کرد :

بمیمنت ولادت والاحضرت‌همایون

بقیه در صفحه هفدهم

دعوت به کنفرانس میز گرد

کازاووبو رهبران کنگو را بکنفرانس میزگرددعوت‌کرد

- تنها پس از تجمع‌لومومبا وچومبه وسایررهبران‌کنگو میتوان مجلس را تشکیل داد و حکومت تازه‌ای برگزید
- خطر تصادم نیروهای کنگو وملل متحدهنوزباقی است وبیم طغیان کنگوئی ها از یك طرف وکوشش سربازان ملل متحد برای خلع سلاح آنها از طرف دیگر میرود

موبوتودستورداد۵۰وسیله نقلیه راکه از نیروهای سازمان به غنیمت گرفته شده بود مسترددارند

پاریس ـ ۲۵ نوامبر ـیونایتد ـ پرس ـ رویتر ـ « کازاووبو » در راه بازگشت به کشور خود در فرودگاه « اورلی » پاریس‌به‌مخبرین اعلام کرد : باید در کنگو یك کنفرانس میزگرد با حضور کلیه سران سیاسی‌کشور منجمله «موسی چومبه » رهبر « کاتانگا »و«پاتریس لومومبا » نخست وزیر معلق آن کشور تشکیل شود بقیه در صفحه ٤

فیلم تولد ولیعهدایران

برای نخستین بار بمعرض نمایش گذاشته شد

یك رشته فیلمهای مستند برای معرفی ایران باستان در دست تهیه است

ازساعت ۵بعدازظهر پریروزبدعوت آقای شجاع‌الدین شفا سخنگوی دربار شاهنشاهی ودبیرکل کمیته مرکزی جشن دوهزاروپانصدمین سال شاهنشاهی ایران، آقای‌علاء

بقیه در صفحه هفدهم

مسابقه پیاده‌روی

امروز داوطلبان نام‌نویسی کردند

هرروز بعدازظهر داوطلبان می‌توانند برای نامه نویسی بروزنامه اطلاعات مراجعه نمایند

شرح درصفحه ۱۰

رؤسای بانك توسعه صنعتی ومعدنی پس ازبازدید از گیلان و مازندران‌اعلام‌کردند

گیلان ومازندران برای پیشرفت کشاورزی وصنعتی امکانات وسیعی دارند

اطلاعات اقتصادی وصنعتی مستقیمی که ازاستانها تهیه میشود رویه بانك را درمورد هریك ازاستانها مشخص خواهد کرد

روسای بانك توسعه صنعتی و معدنی ایران برای اطلاع ازپیشرفت های صنعتی استانهای مختلف‌کشور و امکانات صنعتی شدن آنهاشخصا بمراکز استانها و شهرستانها عزیمت و ضمن تماس و مذاکره بامقامات محلی اطلاعات کافی و واقعی در مورد هراستان بدست می‌آورند .

گزارش هائی که ازاین‌مسافرت ها به‌استانها و شهرستانها تهیه می‌شود در حقیقت رویه بانك را نسبت به‌هریك از استانها مشخص می‌نماید .

خبرنگارما گزارش میدهد که اخیرا هیئتی از روسای بانك توسعه صنعتی و معدنی ایران مرکب از آقایان دکتر وان راوستین مدیر عامل مهدی سمیعی قائم مقام مدیر عامل آلبرت لی رئیس اداره فنی دکتر علائی رئیس اداره اقتصادی

بقیه در صفحه هفدهم

در دوروز گذشته درتهران :

فعالیت‌های انتخاباتی شدیدتر شد

کاندیداها برای پیروزی خود باساکنین محلات تماس میگیرند

تختی برای ساکنین جنوب نطق کرد

روز بروزبردامنهٔ فعالیتهای‌انتخاباتی درتهران افزوده میشود . کاندیداهای انتخابات انجمن شهر برای پیروزی خود با مردم محلات پایتخت تماس میگیرند ودرباره احتیاجات آنان سخن میگویند ونطقهائی ایراد میکنند .

دردوروز گذشته جلسات انتخاباتی زیادی درمحلات ومنازل ونقاط مختلف پایتخت تشکیل شده‌که جریان آن ذیلا ازنظر خوانندگان ارجمندمیگذرد:

صبح‌روز گذشته یك‌جلسه انتخاباتی برای‌معرفی کاندیدا های انجمن شهر تهران درشرق‌باغ صبا تشکیل شددر این جلسه آقای رحمت‌اله سلیمی‌پور

بقیه در صفحه هفدهم

محل‌جدید کارخانجات تهران وحومه

شرکت سهامی پخش یخ مصنوعی

به خیابان ۳۰متری روبروی ستاد ژاندارمری خیابان کاج پلاکهای شماره ۱۹ـ۲۱ـ۲۳ـ۲۵ منتقل. شماره‌های تلفن ۴۵۶۹۰ـ۴۵۷۰۵

۱ـ۳ آـ۳۲۴۰۴

روغن نباتی
جهان
مورد اطمینان
بوذرجمهری غربی ـ تلفن : ۲۲۳۵۰

برای استحضار دوستان وآشنایان

همه روزه از ساعت ۱۰ صبح تا یکساعت بعد از ظهر و از ۵ تا۷ بعد از ظهر خیابان ایرانشهر شرکت کرومت ایران تلفن های۴۶۷۶۷و ۴۷۸۰۴ آماده دیدار دوستان عزیز میباشم .

آـ۳۲۳۰۸ ۱ـ۳ نقی موسوی

چون درسال گذشته عده‌ای از فروشندگان با استفاده ازکمبود بخاری ارج ایجاد بازار سیاه کرده و **بخاریهای ارج** را باقیمت گرانتری بفروش رسانیدنددر سال جاری برای جلوگیری از بازار سیاه **کارخانه ارج** قیمت ثابت بخاری را بشرح زیرتعیین وباطلاع عموم میرساند :

مدل	۱۴۱	۴۹۵۰ ریال
مدل	۱۲۱	۳۹۵۰ ریال

تعداد لازمی بخاری درخود کارخانه موجود است که چنانچه فروشندگانی ازفروش **بخاری** خودداری نمایند بتوانید مستقیما **بکارخانه** مراجعه وباقیمت‌عادله خریداری کنید.

درشهرستانها قیمت حمل ونقل و عوارض شهرداری اضافه میشود.

آـ۳۲۳۸۶ گردونه

چای جهان

۲۵۲ — ۱۵۱

ریالکو

اسم ریالکو ، علامت اطمینان است . ریالکو بزرگترین سازنده لوازم فلزی دفتر واجاقهای خوراك پزی است . نمایشگاه میدان کاخ تخت جمشید تلفن ۶۸۱۴۲ آـ۳۲۳۱۴

فردا یکشنبه آخرین روز

حراج کشباف فقط فردا ازاین فرصت استفاده‌فرمائید قیمت فردا بیسابقه است

شاه‌آباد کشباف منصفی

ازمشترکین محترم بنگاه برق تهران تقاضادارد بهای برق خودرا به باجه‌های بانك ملی‌ایران پرداخت فرمایند.

۳ـ۳ آـ۳۱۲۶۲ شرح درصفحه هفتم

جریان روز

از فرهنگ شهرستانها چه خبر؟

بایکی از فرهنگیان صحبت میکردم ، از او پرسیدم ازشورای فرهنگ شهرستانها چه خبر دارید ؟ آیا این شوراها تشکیل شده و فعالیت خودرا آغاز نموده‌اند یا مثل خیلی از تصمیمات بحرف برگزار شده‌است ؟

جوابی مثبت از او شنیدم، وی گفت‌تشکیل شورای‌فرهنگ‌شهرستانها در حال حاضر در راس برنامه وزارت فرهنگ قرار گرفته وباین موضوع توجه خاص میشود، پرسیدم آیاکار مثبتی صورت گرفته است یانه؟ گفت : هنوز زوداست دراین باره چیزی گفت چون بسیاری ازشهرستانها بتشکیل شورای عالی فرهنگ اقدام نموده‌اند وبسیاری هنوز درمقدمات انجام این کار هستند ولی چیزی که اهمیت دارد اینست که اجرای هربرنامه‌ای از طرف شورای فرهنگ شهرستانها مستلزم داشتن درآمد است ، درآمدی که از خودشهرباید وصول شود و بمصرف امور فرهنگی همان شهر برسد، دربارهٔ این درآمد همکاری انجمن های‌شهر ضرور خواهد بود، حالا که انجمن شهر در خیلی از نقاط وجودندارد، همه سرگرم انتخابات شهرداریها هستند بدین سبب خواه وناخواه اجرای این برنامه عقب‌می‌افتد .

گفته های او را تصدیق کردم ولی با او صحبت های دیگری هم نمودم که بدنیست باخوانندگان محترم درمیان بگذارم .

باو گفتم درآمد شورای فرهنگ شهرستانها برای بدست گرفتن امور فرهنگی شهر نباید محدود بوضع عوارض باشد چه بسا وضع عوارض آنهم عوارض غیر مستقیم تحمیل بطبقات پائین میگردد ، خوب است همان راه و روشی که ملل دیگر جهان دراین‌مسائل دارند پیش گیریم ، گفت چگونه است ؟گفتم :صندوق درآمد شورای‌فرهنگ شهرستانها باید از اعانات مستمر و غیر مستمر مردم محل پرشود، وقتی یکعده افراد طرف اعتماد و اطمینان عامه بقصد خدمت در راه فرهنگ و بدست گرفتن مدارسی که فرزندان آنها در آنجا تعلیم و تربیت می‌یابند دور هم جمع میشوند و شورای فرهنگ تشکیل‌میدهند، چنین مردم خیر خواه و نوع پرستی که افتخارا این خدمت رابرعهده می‌گیرند باید از طرف اشخاص متمکن و کسانی که توانائی دارند افرادی که علاقمند ترقی سطح فرهنگ محل خود میباشند تقویت‌شوند محل های درآمد ثابت در اختیار آنان بگذارند ، اعانه بدهند تاکار پیشرفت‌کند .

در کشورهای خارج ، مدارس ملی ، اعم از ابتدائی ، حرفه‌ای ، متوسطه و دانشگاه باپول اعاناتی که مردم می‌پردازند اداره‌میشود، موقوفات برای این کارها معین میکنند . سازمان های‌وسیع خیریه فرهنگی وجود دارد که هیچوقت معطل نمیشوند وبر فرض که‌احتیاج به کمک داشته باشند بایک درخواست ازمردم کارشان راه می‌افتد وما باید خود را آمادهٔ این قبیل خدمات ملی نمائیم ، هرکدام بسهم خود خدمتی برعهده گیریم که‌از آن خدمت نفعی عاید عموم شودنه اینکه فقط خودرا بخواهیم و برای خود فکر کنیم و زندگی شخصی خودرا توسعه دهیم بدون اینکه فکر همسایه بی‌چیز و مستمند و بیمار خودباشیم .

جلوی چشم خود به‌بینیم وضع مدارس خوب نیست . [illegible] جای مناسب ندارند ، شاگردان در هر کلاس روی هم ریخ[illegible]ت داوطلب باعث میشود که کلاس‌ها را صبح و عصر کنند [illegible]معلم بقدر کافی وجود ندارد ، تمام اینها را می‌بینیم و باز هم بی‌اعتنا وخونسرد می‌باشیم و لعن و نفرین بدولت میفرستیم که چرا وضع چنین است .

وزارت فرهنگ هیچ مملکتی در روی کرهٔ جهان نمیتواند تمام نیازمندیهای مردم را از حیث مدرسه و معلم ووسایل تحصیلی‌فراهم آورد، همه جا کمک مردم ، تشریک مساعی افراد علاقمند و نیکوکار سبب پیشرفت فرهنگ شده‌است ، متاسفانه در کشور ما مردم‌باین قبیل کار های اجتماعی کمتر عادت کرده و مسئولیت مشترکی که بردوش دارند احساس نمی‌نمایند .

حالا تازه فکر روشنی از وزارت فرهنگ سرچشمه گرفته ، یك ماده از قانون شهرداریها درباره تشکیل شورای فرهنگ شهرستانها در دست اجرا گذارده شده‌است ، پس مردم هر محل که این شورا را تشکیل میدهند باید متوجه باشند که شورای مزبور بدین منظور تشکیل میشودکه باجلب مساعدت عمومی وضع فرهنگ آن شهرو محلی که سکونت دارند زیر نظر مستقیم و اداره خودشان قرار دهند واصلاح نمایند، منبع درآمد این شورا عوارضی است که حق وضع آن عوارض را انجمن های شهردارند ولی نباید اکتفا بوضع عوارض شهری کنند بلکه کمك‌های عمومی رابرای کاری که مربوط بخود آنهاو فرزندانشان است جلب نمایند .

در هر حال آینده بدست مردم سپرده شده ، دولت سعی دارد کارهای مردم را تدریجا بخودشان واگذار کند، انجمن های شهر که در شرف تشکیل شدن است باید فوق‌العاده مورد توجه و دقت مردم قرار گیرد، کسانی را بعضویت این انجمن ها انتخاب کنند که‌بتوانند وظایف ملی و اجتماعی و خیریه خودرا بنحو احسن انجام دهند ، دلسوز مردم باشند و بدانند درآینده نه‌فقط‌اداره‌کردن‌شهراز حیث‌آب وبرق‌ونظافت وبهداشت بدست‌آنها می‌افتد و شهرداری‌محل‌راخود مردم در اختیار میگیرند ، بلکه کارهای فرهنگی که بدست یکعده دیگراز معتمدین شهر بنام شورای فرهنگ شهرستانها اداره میشود باتشریك مساعی و مراقبت و نظارت هردو انجمن حسن جریان خواهدداشت ، بدین ترتیب که شورای فرهنگ شهرستانها وانجمن های شهر درهر محل هردو باهم مسئولیت مشترك و همکاری نزدیك باید داشته باشند چون هردو نقش عمده‌ای در بهبود و ترقی زندگی عمومی وبالا بردن سطح فرهنگ و اصلاح مدارس وبهداشت وسایر امور مربوط بشهر خود برعهده خواهند داشت .

بدینوسیله باطلاع اقوام و دوستان میرساند مجلس تذکر و مراسم شب هفت شادروان **رحیم پیرزاده** در روزیك شنبه ۶ آذر از ساعت ۲تا چهار بعد از ظهر در صفائیه منعقد خواهد بود .

عبدالله پیرزاده

مجلس تذکر و مراسم شب هفت برادر مرحومم سرتیپ دکترسلیمان دیهیمی در روز یکشنبه ۶ آذر ماه از ساعت ۲تا ۵ بعد از ظهر در این بابویه منعقد خواهد بود بدینوسیله باطلاع دوستان و علاقمندان به آنمرحوم میرساند

آ_۲۸۳۹۱ ۱_۲ سرتیپ‌دکتردیهیمی

بایکدنیا تالم درگذشت ناگهانی شادروان مرحوم حاج **احمد جلیل بال** را باطلاع عموم بستگان و دوستان میرساند مجلس ترحیمی در روز یکشنبه ۶ر۹ر۳۹ از ساعت ۹صبح الی ۱۲ در مسجد تکیه رضا قلی خان واقع درخیابان‌سیروس منعقد است مجلس دیگری درروز۲شنبه ۷ر۹ر۳۹ از ساعت ۳بعد از ظهر الی ۵ بعد از ظهر در مسجد عودلاجان واقع در خیابان بوذرجمهری منعقد می باشد مجلس زنانه درمنزل خود ایشان برگزار است لذا از عموم فامیل‌و دوستان محترم تقاضا می شود در این امرتشریك مساعی فرموده روح آن مرحوم را شاد فرمایند .

حاج محمود و حاجی علی و مرتضی و محمد و عباس و علی جلیل‌بال ـمسلم ـمحمد ـعلی جلیلی

آ_۲۸۴۹۳

بعموم بازماندگان آنمرحوم مصیبت وارده را تسلیت‌میدهیم

سپاسگزاری

بدینوسیله از دوستان و آشنایان گرامی که در مراسم روز سوم وهفته وچهلم فوت مرحومه صغری شهمیرزادی **شرکت فرموده و یا** وسیله نامه وتلگراف باعث تسلی خاطر بازماندگان آن مرحومه‌شده‌اند سپاسگزاری نموده وبعلت تالمات روحی اگر در جواب یا بازدید قصوری رخداد تقاضای پوزش را دارد.

خانواده های شهمیرزادی ـ احمدی ـ صفائی ـرشیدی ـصحت‌ـافضلی

جنرال مد

بزرگترین فروشگاه پوشاك

درایران

ساعات‌کار تمام روز یك سره ازساعت ۹ صبح تا ۸ شب

کوچه برلن

احقاق‌الحق

تالیف‌علامه‌وحیدقاضی‌نوراله شوشتری قدس سره باپاورقی های فاضلانه فقیه عصر آیة‌اله‌آقاسید شهاب‌الدین مرعشی نجفی دامظله‌جلد چهارم از چاپ خارج شد . ارزش هرجلد از اول تاچهارم ۱۵۰ریال‌است.

ناشر : کتابفروشی اسلامیه خیابان بوذرجمهری تلفن ۲۱۹۶۶

دکتر یحیی شهردار ـ متخصص جهازهضم

ازبیماران محترم متمنی‌است‌که برای مراجعه به مطب بیست‌وچهار ساعت قبل طرف صبح توسط تلفن ۳۷۰۳۵ وقت بگیرند

خیابان باغ سپهسالار شماره ۱۵۴

۱ـ۱۲ آ_۲۰۸۴۷

بیماریهای آمیزشی ـ مجاری ادرار ـ سستی وناتوانی

مردان خیابان صفی علیشاه دکتر یحیی صدری

۱ـ۱۰ آ_۲۶۹۷۹

کتاب اصول بانکداری

درکتابخانه سیروس خیابان شاه آباد وکتابخانه دانش خیابان سعدی بفروش میرسد

آگهی اداره کل تصفیه

چون امور ورشکستگی بنگاه منحله کارخانجات زندان خاتمه یافته است مراتب بدین‌وسیله اعلام می‌شود .

از طرف رئیس اداره کل تصفیه

با نهایت تاسف درگذشت ناگهانی شادروان **سیدعبدالله** معصومی عضو هیئت مدیره اتحادیه صنف دلال را باطلاع بازرگانان‌محترم وافراد صنف دلال میرساند مجلس ترحیم روز یکشنبه ۶ آذرماه ۳۹از ساعت ۹ صبح الی ۱۱ در مسجد ارك منعقد است باشرکت در مجلس مذکورروح آنمرحوم را شاد فرمایند .

اتحادیه صنف دلال تهران

خانواده های **معصومی ـ سدیفی ـ هشترودی ـ حکاك ـ رضائی ـ پوستی**

با کمال تاسف فوت ناگهانی شادروان **آقای سیدعبدالله معصومی** را باطلاع بستگان و آشنایان‌میرساند مجلس ترحیم آن مرحوم روز یکشنبه ششم آذر ماه ۳۹ از ساعت ۹ الی۱۱ صبح‌درمسجد ارك‌برقرار است‌ختم زنانه‌درهمانروزازساعت۳ الی ۵ بعد از ظهر در منزل آن مرحوم خیابان فرهنك کوچه عباسی شماره ۴۲برقرار می باشد . **اسدالله معصومی ـ مسعود معصومی ـ خسرو معصومی ـ آقا میر معصومی ـاحمد معصومی ـحسین‌معصومی ـ ضیاء معصومی ـ حسن سدیفی احمد هشترودی ـ علی‌حکاك ـمهدی‌رضائی ـ محسن پوستی**

بعموم بازماندگان آنمرحوم مصیبت وارده را تسلیت‌میدهیم

چون روز یکشنبه ششم آذرماه جاری مصاد ف‌با شب هفته مرحوم جنت‌مکان **مرتضی قلی درمیشیان** می باشد برای شادی روح آنمرحوم از خویشاوندان و دوستان گرامی دعوت می شود از ساعت ۳ بعد از ظهر فردا در مجلس تذکری‌که در منزل شخصی آنمرحوم واقع در خیابان سیروس کوچه حاجی سید محمد شیرازی برقرار می باشد حضور بهمرسانند :

آ_۲۸۴۶۵ **خاندان درمیشیان**

خانواده های میرشاه علی ـ مصطفوی ـ صادقی ـرضوی ـ رازقی ـجلالی ـاسدی ـباقری ـ تقوی‌ـرضائی ـ بدینوسیله با کمال تاسف‌وتالم فوت ناگهانی **جوان ناکام زینت‌السادات میرشاه‌علی** را باطلاع اقوام و دوستان می رساند مجلس‌ترحیم آنمرحومه روز یکشنبه فردا از ساعت ۲ونیم الی ۴ونیم‌بعداز ظهر در مسجد فخرالدوله دروازه شمیران منعقد می باشد. وختم زنانه‌نیز در همانروز و ساعت در منزل آنمرحومه واقع در خیابان امین‌الدوله (نظام آباد) برپا خواهد بود .

بعموم بازماندگان آنمرحومه‌مصیبت وارده راتسلیت میدهیم

با کمال تاسف درگذشت مادر عزیزمان **زهرا کریمی** بزرك خاندان را باطلاع خویشاوندان و دوستان میرساند مجلس ختم مردانه روز دوشنبه ۷ر۹ر۳۹ از ساعت ۲ الی ۵ بعد از ظهر در مسجد حاجی حسن (خیابان شاهپور اول خیابان ارامنه)و ختم زنانه عصر همانروز در منزل شخصی واقع در خیابان فرهنك انتهای کوچه سرهنك معصومی منعقد خواهد بود .

احمد کریمی ـ حسن کریمی ـ نصرالله کریمی ـاسماعیل کریمی ـ رحمانیان ـ فردیس ـ مصطفوی ـ نبوی نوری ـ صدقی ـ تهرانچی ـ قزلی ـ مهندس نیك روش ـ ایلچی ـ خدا بخش ـ مؤسسی ۱ـ۲

بعموم بازماندگان آنمرحومه مصیبت‌واردهرا تسلیت‌میدهیم

بدینوسیله باطلاع میرساند که مراسم اربعین‌شادروان **علی‌آزاد** در روز دوشنبه‌هفتم آذر از ساعت ۳ الی ۵ بعدازظهر در سر مزار آنمرحوم واقع در ابن بابویه برگذارمیگردد .

عبدالرضا آزاد ـ احمد آزاد ـ محمود آزاد ـاسمعیل آزاد

با نهایت تاسف درگذشت شادروان **سید حسین گلستانه** را باطلاع کلیه فامیل و دوستان و آشنایان میرساند . مجلس ختم مردانه آنمرحوم **از ساعت ۳** تا ۵ بعد از ظهر روز یکشنبه در مسجد ارك و **مجلس** ختم زنانه در همان روز در منزل شخصی آنمرحوم واقع درانتهای خیابان شاه غربی شماره ۸۷۳ منعقد می باشد .

سید محمد تقی گلستانه ـ سید ابراهیم گلستانه ـسید محمد گلستانه ـسیدعبدالحسین گلستانه ـ حاج سید موسی گلستانه ـناخدا دوم‌مهدی‌گلستانه ـ سرگرد هادی گلستانه سرهنك محسن گلستانه‌سید محمد عالی گلستانه‌ـعلاءالدین گلستانه ـفاطمه خسروی ـ حاج‌سید احمد گلستانه ـسروان سید سلیمان گلستانه ـعنایت‌الله گلستانه ـ محمودخسروی سرتیپ اسدالله پیروز ـ خانواده های اعتمادی

بخانواده محترم گلستانه و بازماندگان آنمرحوم بویژه همکارعزیز آقای عنایت الله‌گلستانه مصیبت وارده راتسلیت می دهیم .

خانواده های **سپهر ـ اعظم زنگنه ـ اردلان ـ دکتر کریم سنجابی ـجعفر یوسفی ـ شفیعی ـ کجوری ـ سپه پور ـ ذوین‌ـارسطا ـ بطحائی حائری**

مجلس تذکر و مراسم هفته مرحوم شادروان سرهنك بازنشسته شهربانی **محمد سپهر** را در ساعت سه بعد از ظهر روز یکشنبه ۶ آذرماه در امامزاده عبدالله(آرامگاه‌فتوحی) باطلاع خویشاوندان و دوستان محترم می رسانند .

آ_۲۸۴۸۱ **وجیه‌الدوله سپهر ـ هادی‌سپهر**

با نهایت تاسف درگذشت شادروان‌سروان بازنشسته **ارتش نصرالله عبرت** را باطلاع دوستان و آشنایان میرساند مجلس ختم آنمرحوم ساعت ۳ الی ۵ بعد از ظهر روز یکشنبه ۶ر۹ر۳۹ در مسجد مجد و ختم زنانه در همان ساعت درمنزل آنمرحوم‌واقع در خیابان چهل متری ایرانشهر اول خیابان مدیری منعقد است .

سرهنك شاملو ـسرهنك ابهری ـ سرهنك نوتاش ـ عادل عبرت ـ اسماعیل‌عبرت ـحاجی ابهری ـسروان‌هوشیار جمشید اتامازور ـحسین دشتی ـ سرهنك فرزامی ـ سرهنك طباطبائی ـ خانواده های الفت ـ احمدی ـ اسدالله ناصحی سروان جابری ـسرگرد صدری

بعموم بازماندگان آنمرحوم مصیبت وارده را تسلیت‌میدهیم

محترما باطلاع دوستان و آشنایان می رساندنظر بتصادف روز یکشنبه ششم آذرماه‌باشب هفته **بانو فاطمه ربانی** مجلس تذکری از ساعت سه الی ۵بعد از ظهر در ابن بابویه آرامگاه خانواده شفیعی منعقد می باشد .

آ_۲۸۵۳۵ **خانواده ربانی**

با کمال تاسف فوت بانو **حاجیه ربابه بیگدلی** مادر اینجانبان را باطلاع فامیل و دوستان می رساند مجلس ختم مردانه فردا یکشنبه ششم آذرماه از ساعت۳الی ۵ بعد از ظهر در مسجد بازار عباس آباد و مجلس زنانه همان ساعت در منزل حاجی عباس بیگدلی باغ ایلچی کوی زنبورکچی‌منعقد است .

نعمت‌الله بیگدلی ـ الحاج عباس بیگدلی ـ محمود بیگدلی ـ غلامحسین بیگدلی ـعبدالحسین بیگدلی ـ غلامرضا بیگدلی

آ_۲۸۴۸۳

درمان قطعی سوزاك تازه‌و کهنه وضعف قوای تناسلی دکتر جناب زاده دارای گواهی‌نامه از **دانشکده** طب فرانسه صبح و عصر خیابان منوچهری مقابل کوچه دبیرستان ژاندارك .

۱ـ۱۰ آ_۳۲۳۰۲

بازگشت از آمریکا

خانم صدیقه شاهوردی رئیس پرورشگاه شیرو خورشید سرخ که چهارماه پیش برای معالجه بامریکارفته بودند میان استقبال منسوبین ودوستان بهواپیما بتهران مراجعت کرد .

خانواده های **مجد ـ مجیدی ـ قوامی ـ عاملی**

بانهایت تاسف فوت مرحومه **بانو صغری عاملی** را به اطلاع عموم فامیل و دوستان و آشنایان می رساند **مجلس**ختم مردانه از ساعت ۳تا ۵ بعد از ظهر روز ۲ شنبه ۷ آذرماه در مسجد مجد منعقد می باشد .

مجلس ختم زنانه همانروز در منزل مسکونی واقع در ونك منعقد خواهد بود .

علی مجد ـ محمد علی مجد ـ(فطن‌السلطنه) ـرضامجیدی علی مجیدی ـ سید علی‌اکبر قوامی ـموسی عاملی ـ حسن عاملی ـمحمد تقی عاملی ـ زاهد مومن ـ جعفر مجد ـ تقی مجیدی ـضیاء قوامی ـ حسین مجد ـمحمد مهدی مجیدی

بخانواده های محترمی که در این ضایعه عزادارندبویژه بازماندگان آنمرحومه مصیبت وارده را تسلیت می دهیم .

آگهی های تسلیت

فوت ناگهانی آقای سید عبدالله معصومی را به عموم بازماندگان و بستگان آنمرحوم تسلیت عرض می نمایم .

آ_۲۸۴۶۹ **منوچهر هدهدی**

با نهایت تاسف مصیبت وارده رابخانواده محترم سپهر بخصوص بفرزندان ارجمند فقید سعید تسلیت عرض می نماید .

سرهنك ستاد مهدی رحیمی

مصیبت وارده را بخانواده محترم سپهر تسلیت عرض نموده و بقای زندگانی آن‌خانواده‌را ازخداوندمتعال‌خواستاریم

کارکنان کارخانه صنعتی رستکار **حاج علی‌رستکارپور**

فوت نابهنگام مرحوم رحیم پیرزاده را بعموم فامیل پیرزاده بخصوص‌دوستان عزیز آقایان‌ژوبین‌وروشنك پیرزاده تسلیت عرض می کنم .

علیقلی هورمند

با نهایت تاثر درگذشت مرحوم حاج‌رضا قلی شبستری را که یکی از زعمای این صنف بوده به بازماندگان **آن مرحوم** تسلیت می گوید سلامت آن خاندان را از خداوند متعال خواستاریم .

اتحادیه صنف عطار و سقط‌فروش تهران و توابع

هیئت مدیره اتحادیه کامیونداران کشور مصیبت‌وارده را بخانواده محترم بشاش‌خصوصابه آقای‌جواد بشاش رئیس سندیکای کارمندان حمل‌ونقل وهمچنین عموم‌اعضای سندیکا کارمندان حمل و نقل صمیمانه تسلیت می دهند .

مصیبت وارده را بخانواده چاپخانه **تسلیت عرض می** نمایم

سبیکه ـکمالیه

بقیه آگهیهای ترحیم وتسلیت درصفحه ۱۷

ارمغان بهمهٔ فارسی زبانان بویژه نویسندگان وشاعران، ادبا،خطبا،ووعاظ وسخنوران،وکلای‌مجلسین ودادگستری ودانشجویان ادبیات وهمهٔ آنانکه باسخن‌پروری وزبان آوری سروکار دارند.

انتظاری بزرك پایان یافت‌وکوششی‌ارجمند بثمررسید و یکی دیگر از تمنیات اهل فضل وادب بهمت‌و تلاش‌مؤسسه ما برآورده گردید

شاهکار ادبیات قرون معاصر وطن‌ما

امثال و حکم

تألیف‌علامه‌فقیدعلی اکبر دهخدا

این‌است‌کتابی‌که صفت شاهکاررا به حقیقت درباره آن بکار میباید برد

چاپ جدید دوره کامل امثال وحکم با تجدیدنظر مؤلف درزمان حیات خود بضمیمه فهرست اعلام باتصحیح کامل وچاپ وصحافی خاص ومطلوب در چهارجلد بزرك (۲۵۰۰ صفحه) یکجاوباهم انتشار یافت

امثال وحکم مجموعه‌ای کامل وشامل است‌ازتمام‌ضرب‌المثلها وپندها وسخنان حکیمانه و مصطلحات وکلمات قصار مشاهیر وابیات وآثار گزیده‌که درعدادامثال سائره درتمام دوره تاریخ زبان فارسی زینت وزیور نوشته‌ها وسخنان‌اهل‌سخن‌بوده‌است وبتحقیق درهیچیك ازالسنه شرقی تالیفی چنین مجموع و معجم درزمینه امثال و حکم وجود ندارد

دورهٔ کتاب امثال وحکم نیز مانندلغت نامه‌دهخدا کتابی است یگانه وبی‌نظیرکه ازآغاز نشو زبان‌فارسی تاکنون مانند نداشته وتاقرنها وروزگارها منحصربفرد خواهد بود وهرگز هیچ‌کتابی‌جای آن رانخواهدگرفت صدهاوهزارهاکتاب رامیتوان‌نخوانده‌گذاشت وگذشت‌وچیزی ازسرمایه ادب کم نداشت اما هرمردوزن‌دانش پژوه وادب پروری، هرسخندانی وسخنوری و هر نویسنده و شاعری و هرخطیبی وواعظی و سخن ـ گستری باید امثال وحکم را مکرر مطالعه‌کند و گرنه درکار سخن کمیها وکوتاهیهای بسیار خواهد داشت

یکدوره امثال وحکم را میتوان بجای هزارکتاب درکتابخانه گذاشت و بایکدوره امثال وحکم میتوان‌هم‌افکار نغز وآینهٔ روح همه فارسی زبانان را دراختیار داشت

مؤسسه چاپ وانتشارات امیرکبیر ـ خیابان شاه‌آباد و ناصرخسرو

هیئت مالی آمریکا در اروپا شکست خورد

فرانسویها نیز مانند آلمانها حاضر نشدند بمخارج قوای امریکا کمک کنند

پاریس ـ ۲۴ نوامبر ـ یونایتدپرس ـ فرانسه نیز مانند آلمان حاضر نشد پرداخت هزینه قوای امریکائی مقیم خاك خود را تقبل کند.

بدین ترتیب تاکنون آندرسن وزیر خزانه داری و دیلون معاون وزارت خارجه امریکا در کوشش خود برای کاهش پرداخت های دلاری آمریکا در خارج موفقیت بدست نیاورده‌اند.

ایندو ماموریت دارند دول اروپا را وادارند قسمتی از بار کمك های خارجی و هزینه های خارجی امریکا را برعهده گیرند تا سیل دلار وطلائی که از آمریکا خارج میشود متوقف گردد.

بسبب نتیجه ناامید کننده‌ای که انتشار مذاکرات ایندو با مقامات آلمان غربی داشت قبلا بافرانسوی ها توافق کردند که مذاکرات مطلقا سری بماند.

مذاکرات آن دو دوروز طول کشید وظاهرا پیشنهادهای آمریکائی ها مشابه پیشنهادهای آنها در آلمان بوده است.

فرانسویها قطعا در مورد قبول هزینه قوای آمریکا جواب نفی داده‌اند.

درمورد کمك بکشورهای عقب مانده نیز فرانسویها گفته‌اند آنها بکشورهای جدیدالاستقلال عضو جامعه فرانسه کمك میکنند وبیش از آن توانائی ندارند.

درمورد کمك به‌افزایش صادرات آمریکا فرانسویها نیز مانند آلمانها پاسخ مثبت داده‌اند.

غیر ممکن و ممکن

ائتلاف ضد لومومبا در کنگو پیروزی های پیاپی بدست آورده است. در لئوپولدویل سرهنك موبوتو توانست نیرو های تحت فرماندهی خود را برای نخستین بار به صورت چیزی شبیه یك ارتش منظم، و نه یك دسته راهزن مسلح در لباس متحد ـ الشکل، در آورد.

رژه واحد های او در پایتخت و خصوصا زدو خوردی که برسر اخراج کاردار سفارت غنا با نیروی ملل متحد در گرفت اورا تبدیل به قدرتی کرد که نه در سراسر کنگو ولی در خود لئوپولدویل باید به‌حساب آید.

و در نیویورك، رئیس جمهور کازاووبو با پافشاری و متانت سرانجام موفق شد فرستادگان خود، و نه لومومبا، را به عنوان نمایندگان کنگو درمجمع عمومی به کرسی بنشاند. این پیروزی که از موفقیت نظامی سرهنك موبوتو پردامنه تر است، او را از لحاظ بین‌المللی در موقعیتی قرار می دهد که ناگزیر در داخله کنگو نیز تاثیر خواهد بخشید.

ائتلاف موبوتو و کازاووبو همواره غیر رسمی و از روی بی میلی و اجبار بوده است. سرهنك در هنگام کودتای خود اعلام کرد که لومومبا وکازاووبو هر دو را «بی اثر» کرده‌است. ولی عدم موفقیت او در تحت نظم آوردن تمام ارتش و قوای تامینی کنگو از یك طرف و احتیاج بیك مرجع رسمی‌شناخته شده، در برابر مقامات ملل متحد، از طرف دیگر او را بیش از پیش به کازاووبو متکی‌ساخت. رئیس جمهور نیز که قوای موبوتو را تنها نیروی موثر در برابر لومومبا می شمرد او را بطور غیر مستقیم پشتیبانی کرد، بر دستور او و راجع به اخراج نمایندگان سیاسی شوروی و چکسلواکی صحه گذاشت. «شورای روشنفکران» او را شناخت و از تشکیل کابینه مورد نظر خود به‌ریاست «ژوزف ایلئو» منصرف‌شد ـ درست باین علت که تشکیل چنان کابینه ای لزوم انعقاد مجلس نمایندگان را پیش می آوردو در چنان مجلسی لومومبا برنده اصلی می بود.

امروز که رئیس جمهوری با اقتدار و حیثیت تازه ای به لئوپولدویل باز می گردد، آینده روابطش باسرهنك موبوتو مبهم تر از گذشته است. شورای روشنفکران سرهنك که مرکب از دانشجویان کنگوئی ومعلمین بلژیکی آنها است در پایان‌سال ۶۰ باید منحل شود و موبوتو هنوز نگفته است چه طرحی برای پس از آن دارد. کازاووبو طبعا سازمان دادن امور اداری کنگو را جزءوظایف‌خود میداند. در اینجا یك عامل بالقوه اختلاف نظر نهفته است، و اگر سرهنك همچنان بخواهد علاوه بر وظایف نظامی خود در امور سیاسی نیز دست بالاتر را داشته باشد، رئیس جمهور طبعا در برابر او قرار خواهد گرفت، اگر چه شخص کازاووبو چنین درگیری را نخواهد.

برای مقامات ملل متحد در کنگو از این پس ریاست‌جمهور رسمیت خواهد داشت. ولی آنها عملا باید قوای موبوتو را نیز به حساب آورند. زیرا هیچکس در مراجع مسئولیت‌دار ملل متحد نیست که بخواهد قوای کنگو را در یك جنك انهدامی از هم بپاشد برای‌آنکه یك هیچ بزرك را جانشین آن سازد. کازاووبو ـ وسرهنك نیز ـ می دانند که ملل متحد بهر حال جزء نیرو های داخلی کنگو شده است.

گره اصلی کار در بر قراری مجدد نوعی روابط‌با‌ایالت کاتانگا است که بدون آن کنگوهمواره ناگزیر خواهد بود به صندوق رو به خشکیدن ملل متحد متکی باشد. کازاووبو بدون حصول موفقیت در این زمینه همه‌آنچه را که در نیویورك بدست آورد، سرانجام خواهد باخت و سرهنك نیز نخواهد توانست برای همیشه از ملل متحد حقوق سربازان خود رابگیرد و هم با آن به جنگد.

ولومومبا به عنوان‌تنها مدافع کنگوی متحد در اقامتگاه خود منتظر است. او کمتر از همه برای اتحاد قسمت های پراکنده کنگو شانس دارد. ولی اگر دیگران نتوانند کنفدراسیون ممکن تر را بوجود آورند، طبعا او بار دیگر به صحنه خواهد آمد تا «غیر ممکن» خود را بیازماید. داریوش همایون

کندی صاحب پسر شد

کندی، رئیس جمهور منتخب امریکا خودرا از فلوریدا به‌عجله به واشنگتن رساند تا در جریان بدنیا آمدن پسرش حضورداشته باشد، ولی دیر رسید، در اینجا او را در فرودگاه واشنگتن بین علاقمندانش می‌بینید. عکس‌رادیوئی‌اسوشیتدپرس

زایمان خانم کندی غیر منتظره بودو نوزاد بیست روز زودتر از موعد معین بدنیا آمدو بدین‌علت خانم کندی بعد از یکرشته‌عملیات جراحی از زایمان فارغ شد.

در این باره دکتر ادوارت بروس که در موقع زایمان در بیمارستان حضور داشت گفت که زایمان‌خانم کندی برای اواسط ماه آینده هم پیش بینی نمیشد.

موقعیکه مقدمات تولد طفل فراهم میشد، جان کندی رئیس جمهوری تازه امریکا با حالی‌ملتهب در هواپیمائی که او را از «پالم‌بیچ» به واشنگتن‌میبرد‌نشسته بود. کندی بعد ازپیاده‌شدن از هواپیمابلافاصله بوسیله تلفن با بیمارستان تماس گرفته از احوال زنش جویا شد ولی دریافت که دیر رسیده‌است. بعد از فارغ شدن زن کندی‌هیچ‌گونه اعلامیه‌ای منتشر نشد ولی حال بچه و مادرش خوب وطبیعی است.

خانم کندی اکنون ۳۱ سال‌دارد و قبلا گفته بود که اگر طفل دوم او پسر باشد اسمش را جان‌فیتز جرالد دوم خواهد گذاشت.

امروز کندی با لبخندی‌درخشان و افتخار آمیز در برابر روزنامه‌نویسان نامی را که زنش قبلا برای نوزاد او انتخاب کرده بود تایید کرد.

سیك‌ها بپارلمان هند حمله کردند

دهلی‌نو ـ ۲۴ نوامبر ـ رویتر ـ صدها تن‌پلیس کلاه‌خود بسرهندی با بمبهای گازاشك‌آور بامتظاهرین‌سیك در اطراف عمارت پارلمان به جنك پرداختند.

گازاشك آور به درون تالارپارلمان رخنه کردو سبب سرفه وکلاء که جلسه داشتند شد.

هزاران تن‌از سیکها که‌عضوحزب نیمه‌نظامی آکالی میباشند ازمعبد خود بسوی پارلمان‌براه افتادند. آنها‌بمحض دیدن صفوف پلیس به‌حمله‌پرداختند. پلیس نیز بمبهای گازاشك‌آوررابسوی صفوف آنها وبداخل معبدشان پرتاب کرد. چهل‌تن سیك دستگیرشدند.

دوتن‌از نمایندگان پارلمان که میخواستند بنفع سیکها صحبت کنند نتوانستند زیرا رئیس مجلس‌نمایندگان به‌آنها اجازه صحبت نداد.

علت تظاهرات سیکها آن‌بود که میخواهند زبان پنجابی درایالت پنجاب رسمیت یابد.

تاکنون در خود پنجاب و دهلی ۲۲۰۰۰ تن پنجابی به‌مناسبت تظاهراتی درباره این موضوع دستگیر و بعدا آزاد شده‌اند.

کندی ایلینویز رابرد

شیکاگو ـ ۲۵ نوامبر ـ یونایتدپرس نتایج غیر رسمی شمارش مجدد آراء در ایالت ایلی نویز نشان میدهد که جان کندی با داشتن فقط ۸۶۵۶ رای بیش از نیکسون برنده ۲۷ رای انتخاباتی این ایالت میباشد.

ولی جمهوریخواهان با این نتیجه مخالف بودند و امروز به دادگاه مراجعه کردند تارسما شمارش آراءرا تجدید کنند. آنها میگویند دمکراتها با تقلب آراء این ایالت را برده اند.

آنها میگویندهیئت نظارکه اکثریت آن از حزب دمکرات است کوشش «مسخره آمیزی» را برای جلوگیری ازرسیدگی‌مجدد ۴۶۰ قاضی‌انتخابات شروع کرده است.

محاصره نفتی اسرائیل

قاهره ـ ۲۴ نوامبر ـ یونایتدپرس ـ کنفرانس کارشناسان نفتی عرب درکویت تصمیم گرفت اتحادیه عرب را وادارد تاتحریم اقتصادی اسرائیل را تشدید کند.

پیشنهادشد که برای اجرای این منظور نظارت‌دقیقتری برعبور نفت‌کش‌ها بعمل آید ونفت کشهای عازم اسرائیل رابه بندر های عرب راه ندهند ونگذارند از کانال‌سوئز بگذرند.

اینگونه نفت‌کشها حق نخواهند داشت به‌بندرهای عرب نفت حمل کنند. از اینرو بعداز این نفتکش هائی که به‌بندر های عرب و کانال سوئزمی‌آیند باید اوراق خود را دقیقا نشان دهند تامعلوم شود که آیا قبلا به اسرائیل رفت‌وآمد کرده‌اند یابعدا عازم آن کشور هستند.

ازهمین هفته سینما نیاگارا ـ سینمارکس

سال ۱۹۵۶ سال «اتللو» و...
سال ۱۹۵۷ سال «چل وکمپن» و...
سال ۱۹۵۸ سال «لک لک ها...» و...

... وبالاخره سال ۱۹۵۹ سال موفقیت خیره‌کننده سینمای شوروی، پدیده ارزنده جهان
سرنوشت یك انسان
داستان از شولوخوف
باشرکت وکارگردانی: سرگی بوندارچوك (ایفاکننده نقش اتللو)
برنده جایزه اول فستیوال جهانی مسکو ومعرف سینمای شوروی در فستیوال کان

ماهی ۱۵ هزار امریکائی بمیهن خود بازمیگردند

واشنگتن ـ ۲۵ نوامبر ـ یونایتدپرس ـ وزارت‌دفاع امریکا اعلام‌کرد که از آغاز ژانویه آینده بستگان مامورین نظامی امریکا درکشور های خارجی ماهانه ۱۵ هزار تن‌تقلیل خواهد یافت.

این اقدام قسمتی ازکوششهای امریکارا برای‌جلوگیری ازخروج طلا تشکیل میدهد.

تصمیمات دیگری که‌دراین زمینه اتخاذشده محدودساختن سفرامریکائیان برای جهانگردی‌وکاستن مدت‌ماموریت امریکائیان‌درکشورهای خارجی‌میباشد.

از فوریه نیزنیرو های هوائی و دریائی اعزام مامورین جدید خودرابه خارج متوقف میسازند.

حکومت آینده امریکا جنك را ازمیان خواهد برد

لندن ـ ۲۵ نوامبر ـ خبرگزاری فرانسه ـ لیندون جانسون معاون ریاست جمهوری منتخب امریکا امروز وارد لندن شد.

مسافرت جانسون به انگلستان بنا بدعوت هارولد مك‌میلان نخست وزیر انگلستان وبعنوان سناتور ایالت‌تکزاس صورت گرفته است.

معاون کندی در فرودگاه لندن به‌مخبرین جراید اظهار داشت حکومت آینده امریکاترتیبی‌خواهد داد که پسر نوزاد کندی درآینده مجبور نباشد برای دفاع ازکشورش به جنك برود.

براندت، نامزد صدراعظمی آلمان

حزب سوسیال دموکرات برنامه‌های سیاسی ونظامی آدنائر را پذیرفت

هانور ـ ۲۵ نوامبر ـ آسوشیتدپرس ـ حزب سوسیال دمکرات آلمان روز جمعه ویلی براندت شهردار برلین غربی را از طرف‌خود به نامزدی صدارت عظمی برگزید.

هدف حزب از این اقدام بدست آوردن یك موقعیت طرفدار غرب است که در این حزب سابقه نداشته.

راه‌تسلیحات اتمی

در برنامه انتخاباتی حزب سوسیال دمکرات که در هانور اعلام شده نه فقط عضویت آلمان رادر ناتو تایید کرده‌اند بلکه راه رابرای قبول تسلیح ارتش آلمان با سلاحهای اتمی گشوده‌اند.

این یك تغییر اساسی‌درسیاست حزب سوسیال دمکرات میباشد.

سالها این حزب از نظریات‌آدنائر در مورد وحدت آلمان با ناتو و سیاست قدرت و تجدید تسلیحات آلمان مخالفت میکرد. آنها با سیاست حزب دمکرات مسیحی آدنائر در مورد تجهیز ارتش‌آلمان با سلاحهای اتمی قویا مخالف بودند.

با خطابه های سران‌سوسیالیست و قطعنامه هائی که در هانورمنتشر شد سوسیال دمکرات ها نشان میدهند که هنوز هم با اقدامات نظامی مذکور موافقت قلبی ندارند اما واقعیت سخت آنها را بقبول یك برنامه انتخاباتی براساس توسعه قدرت نظامی آلمان واداشته‌است.

بدین ترتیب برنامه انتخاباتی حزب سوسیال دمکرات شکاف عمیقی را که میان سیاست‌خارجی حزب دمکرات مسیحی و این حزب وجود داشته باریك ساخته است.

براندت در نطق خود ضمن‌اعلام قبولی نامزدیش برای صدارت‌عظمی در کنگره حزب سوسیال‌دمکرات اعلام کرد که برنامه دفاعی حزب او برانجام تعهدات آلمان در قبال پیمان اتلانتیك شمالی استوارشده است.

وی گفت استفاده از سلاحهای جدید جزء ناگزیر برنامه دفاع از آزادی دنیای غربی است.

براندت افزود که آلمان نباید مجذوب قدرت کمونیستها شده راه بیطرفی در پیش گیرد.

برنامه انتخاباتی حزب سوسیال دمکرات میگوید یك‌حکومت‌جدید آلمانی باید با حمایت متفقین‌خود حقوق آلمان را در برلن حفظ کند و مانع جدائی پایتخت سابق آلمان از غرب گردد.

یك حکومت جدید آلمانی باید تعهدات خود را در قبال ناتو انجام دهد و ارتش آلمان را با سلاحهای موثری تجهیز کند.

یك گام بجلو، یك گام به عقب

بورقیبه ضمن انتقاد ازسیاست الجزایری دوگل او را تنها مردی نامید که قادر است مسئله را حل کند

تونس ـ ۲۴ نوامبر ـ خبر گزاری فرانسه ـ حبیب بورقیبه رئیس‌جمهوری تونس‌طی یك‌مصاحبه مطبوعاتی با مخبر روزنامه «لوموند» ضمن اشاره به سخنرانی ٤ نوامبر ژنرال دوگل گفت که بعقیده او می توان‌گفته های دوگل را در قبال مشکلات کنونی چنین تفسیر کرد که وی از یکطرف یك گام بزرك بجلو گذاشته واز طرف دیگر یك قدم به عقب برداشته است.

بدین معنی که دوگل‌ضمن پذیرفتن یك جمهوری الجزیره‌ای مجزا از جمهوری فرانسه عده‌ای از هموطنان خودرا بر ضد خود برانگیخته واز طرف دیگر کاری کرده که‌از سوء ظن الجزایری ها چیزی کاسته نشده.

ولی بهر حال دوگل کسی‌است که بیشتر از هر کس دیگر قدرت صلاحیت‌حل‌وفصل الجزایررادارد‌و لذاباید دراین مورد باوکمك کرد. ولی این کمك را فرانسویان باید باو بکنند «نه من».

بورقیبه در پایان مصاحبه خود افزود که مهمترین موضوع در شرایط کنونی این است که جنك الجزایر جنبه بین‌المللی به خود گرفته و اگر نیرو های چینی به کمك جبهه نجات ملی بیاید به پیچیدگی مسئله صد چندان افزوده دوستان مشترك ما راه حل قابل قبولی برای خروج از بن بست فعلی خواهد شد.

معذالك وی امیدوار است که پیدا کنند.

اطلاعات هوائی بانصف قیمت

بمنظور آنکه دانشجویان ایرانی که در خارج از کشور به تحصیل اشتغال دارند قادر باشند اطلاعات هوائی را آبونه شده و همه روزه از اخبار و وقایعی که در ایران عزیز می گذرد باخبر باشند اداره اطلاعات تصمیم گرفته است اشتراك اطلاعات هوائی را برای محصلینی که درممالك‌خارج تحصیل می نمایند به نصف قیمت تقلیل دهد ودر حقیقت قیمت تمبر پست را از آنان دریافت نماید.

اطلاعات هوائی نشریه مخصوص ایرانیان مقیم خارج از کشور در هفته شش روز منتشر می شود و خلاصه اهم اخبار ومطالب روز در آن منعکس است. این روزنامه با هر پست برای مشترکین به خارج ارسال می گردد.

حق اشتراك اطلاعات هوائی جهت دانشجویان ایرانی برای امریك یکساله ۸۰۰ ریال، ششماهه ٤۰۰ و برای کشور های اروپائی یکساله ۵۰۰ ریال و ششماهه ۲۵۰ ریال تعیین شده است.

خلاصه آگهی حراج

کارخانه چیت سازی بهشهر (شرکت سهامی نساجی ایران) ده قلم‌اشیاء اسقاط موجود درانبار خود را ازطریق حراج بفروش‌میرساند خریداران میتوانند همه روزه غیراز ایام تعطیل اجناس مورد حراج رادر انبار کارخانه بازدید و برك شرایط حراج را ازدفتر کارخانه در بشهر ویااز دفترشرکت سهامی نساجی ایران (تهران خیابان شاهرضا پیچ شمیران ساختمان شماره ۸۸۳) دریافت ودر جلسه حراج روز ششم آذرماه ۳۹ شرکت نمایند.

۱ـ۲ آ ـ ۳۲۰۳۸ رئیس قسمت فروش شرکت‌سیاوشی

راهبان بیزن میخواستند شکم خودرا بدرند

دادگاه عالی کره که حق رابجانب رهبانان زندار داده بود مورد هجوم قرارگرفت

سئول ـ ۲٤ نوامبر ـ رویتر ـ ۵۰۰ راهب بودائی امروز به دادگاه‌عالی حمله‌ور شدند.

علت حمله آنها جریان محاکمه هفت ساله‌ای است که‌باراهبان زن داردارند. پلیس دویست تن‌از راهبان مهاجم را برای بازجوئی دستگیر کرد.

راهبان طبق‌گفته مقامات پلیس پنجره‌های دادگاه را شکستند و گروهی از آنها به‌دفتررئیس‌دادگاه ریختند.

شش تن از راهبان میخواستند شکم خود را باخنجر بدرند ولی قبل از وارد ساختن زخم کاری دستگیر شدند.

دادگاه عالی رای داده بود که راهبان‌معیل‌درشکایت خود محقند و این امر سبب خشم راهبان دیگر شده بود.

راهبان یکی از نگهبانان دادگاه عالی را شدیدا زخمی کرده‌اند. زدوخورد راهبان و پلیس دوساعت بطول انجامید.

فرقه‌راهبان بیزن از طرف‌سینگمان ری به‌عنوان بودائی اصیل شناخته شده بود.

آنها بعدا توانستند امور معابد وموقوفات زیادی را از دست‌راهبان زن‌دار بدست آرند و این امرسبب شکایت آن فرقه شد.

تعداد راهبان بی‌زن ۱۱۰۰ وتعداد راهبان معیل ۷۰۰۰ تن می‌باشد.

تقاضای نخست وزیرلائوس ازامریکائیها

وین‌تیان ـ دیروز هیئتی ازطرف دولت پرنس فوما با یك هواپیمای سفارت امریکا به پایتخت پادشاهی لائوس شهر لوانك پرابانك عزیمت کرد. نخست وزیر بیطرف‌لائوس از امریکائیها خواسته بود تا برای او تسهیلاتی در تماس با پادشاه فراهم سازند. شهر لوانك‌پرابانك اکنون در دست شورشیان طرفدار غرب است و رادیوی آن اعلام‌کرد دو گروهان‌از قوای حکومت لائوس بسوی پایتخت پادشاهی عزیمت کرده‌اندتا آن‌را ازشورشیان پس بگیرند.

آگهی تجدید مزایده پیله محصول سال ۳۹

شرکت سهامی پنبه و نوغان وابسته بوزارت صنایع و معادن‌درحدود ۴۸۰۰۰ کیلو پیله در هم درجات ۱ـ۲ـ۳ـ٤ گیلان ـ مازندران ـ نطنزو در حدود ۲۱۵۰۰ کیلو پیله درجات پست (دوبل ـ کر ـ شله‌سیاه ـ پوست پیازی) گیلان و مازندران و در حدود ۳۸۰۰ کیلو پیله سر سوراخ تخمکیری گیلان ـ نطنز ـ تربت حیدریه را از طریق مزایده بفروش میرساند شرایط و مشخصات کالای مورد فروش در دفتر شرکت در تهران‌واقع در خیابان پهلوی جنب فروشگاه شهرداری و در رشت‌دراداره نوغان موجود بوده و در صورت مراجعه بمتقاضیان تسلیم‌خواهد شد.

حداقل نرخهای پیشنهادی برای پیله های در هم هر کیلو یکصد وسی ریال (۱۳۰) برای پیله های درجات پست هر کیلو هفتاد ریال (۷۰) وبرای پیله سر سوراخ تخمگیری هر کیلویکصد وشصت ریال (۱۶۰) میباشد وبنرخهای کمتر از میزان فوق ترتیب اثر داده نخواهد شدپیشنهادهای مربوطه تا آخر وقت اداری روز یکشنبه بیستم آذر ۱۳۳۹ پذیرفته‌میشود وساعت ده صبح روز سه‌شنبه بیست ودوم آذر ۱۳۳۹ در دفتر هیئت‌مدیره شرکت در تهران باز و مورد رسیدگی قرار خواهد گرفت. شرکت‌در مزایده بمنزله رؤیت و قبول کالا و پذیرش کلیه شرایط آن بوده و شرکت در رد و قبول یك یاکلیه پیشنهاد ها مختار است.

۱ـ۳ آ ـ ۳۱۸۵۰ شرکت سهامی پنبه‌ونوغان

برنامه آینده سینماهای

آسیا ـ رویال ـ رکس

فیلمیکه خاطره عالیترین فیلمهای پرشور وهیجان انگیز سال را زنده مینماید

چابکترین تیرانداز

وایداسکرین ـ دوبله بفارسی درایتالیا

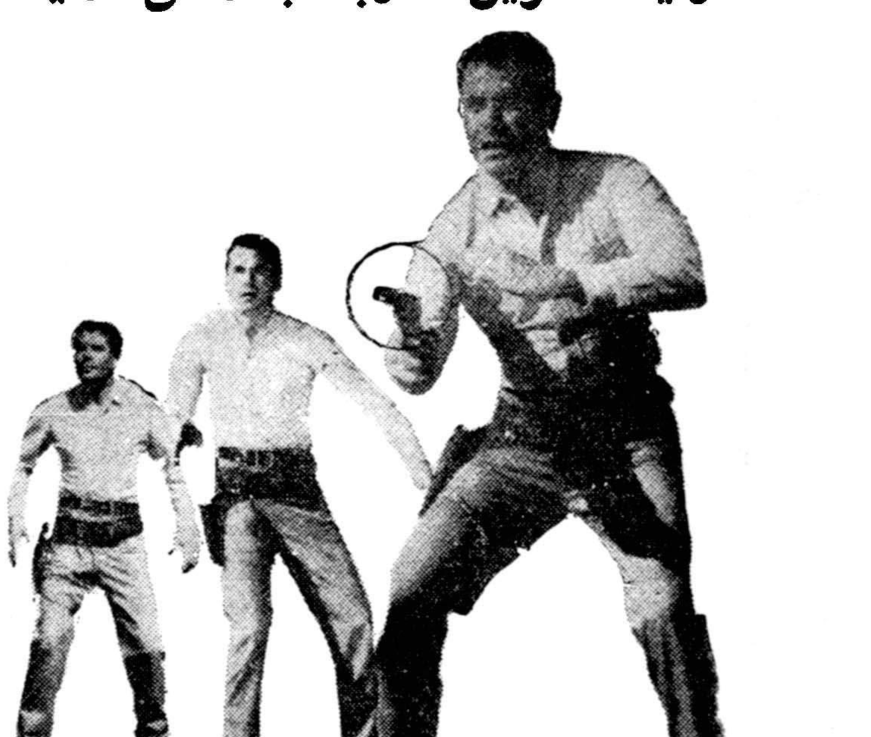

باشرکت:

گلن فورد ـ جین کرین

بردریک گرافورد

آ ـ ۳۲۲۷۰

اختلاف چین و شوروی باقی است

● خروشچف سعی دارد بدستگاه حکومتی جدید امریکا نزدیك شود

● برسر نفوذ درکشورهای توسعه نیافته آسیا وافریقا رقابت سختی بین شوروی وچین درگرفته است

● سال ۱۹۶۱ ممکن است سال تخفیف جنك سرد یا خطرناکترین سالها باشد

لندن ـ یونایتدپرس ـ ۲۵ نوامبر ـ رهبران کمونیست جهان در کنفرانس عالی خود در مسکو نسبت بمسائل بین‌المللی کمونیسم ارزیابی جدیدی کرده‌اند که به برطرف کردن اختلاف نظر آنان کمکی نمیکند.

گفته میشوددر این‌مورداعلامیه‌ای در دست تهیه است که ظرف امروز و فردا ممکنست انتشار یابد.

دوستی خلل ناپذیر

انتظار میرود که در دنیا چنین وانمود کنند که بین کشور های کمونیست دوستی خلل ناپذیری وجود دارد.

گزارش میرسد که چین و شوروی امتیازات کوچکی درمورد مسائل عقیدتی بیکدیگر داده‌اند بدون آنکه عملا از نظریات اصلی خود عدول کرده باشند.

از اظهاراتی که در مسکوویکن میشود و اشاراتی که رهبران کمونیست در پایتخت های غربی میکنند چنین مستفاد میشود که رهبران چین نسبت به خروشچف‌و بخصوص سیاست او در مورد رفع جنك سرد از طریق مذاکره سخت خصومت میورزند. چنین‌سیاستی تا مدتها از لحاظ بین‌المللی منجر به انزوای سیاسی چین میشود و قدرت اصلی دنیای کمونیست را همچنان در مسکو متمرکزمیسازد.

این امر از مبارزه‌ای که بر سر تعلیمات لنین و بخصوص اجتناب ناپذیر بودن جنك بین‌مسکو و پکن در گرفته بخوبی محسوس است. دومین اختلاف از تمایل‌چین‌بایجاد انقلاب در کشور های کم رشد آسیا ـ افریقا و امریکای لاتین سرچشمه میگیرد.

جنك جهانی

در پشت سر این جنك عقیدتی رقابت روسیه و چین برسرکنترل احزاب کمونیست کشور های‌توسعه نیافته و اعمال نفوذ در این سرزمین ها که از لحاظ سیاسی واجداهمیت فراوان هستند بخوبی نمایان‌است.

بالاخره آخرین‌اختلاف‌نظرمسکو و پکن به طرق اعمال کمونیسم‌در داخل کشور های کمونیستی‌ارتباط پیدا میکند.

مسکوباکمونهای چین مخالف است واظهارنظر میکند که کمونیسم زد همواره سعی او دراین بوده‌است که چنین جلوه‌گر سازد توسل‌به‌یك اقدام نظامی برای جلوگیری‌ازجنك تجاوزکارانه موجه است وگرچه امروز عقیده کارشناسان نظامی چنین است که**شوروی حاضر به‌یك تصادم مسلحانه درآینده نزدیك نیست ولی درمورد اقدام نظامی مذکور یعنی جلوگیری ازیك جنك تجاوزکارانه آمادگی دارد.**

به‌عقیده مفسرین سیاسی این‌طرز تفکر خروشچف تاحدودی مربوط به‌نفوذ جناح متمایل به چین در کرملین است.

بااینهمه خروشچف سعی دارد که‌بخصوص بدستگاه دولتی جدید آمریکا نزدیك شود.

این‌رویه از طرف چینی‌ها وعناصر متمایل به چین درکرملین بدقت تحت‌نظر قرار دارد و کنفرانس سران کمونیست در مسکو نیز این مسئله رامورد توجه قرار داده است **کارشناسان سیاسی احتمال‌میدهند که‌خروشچف مانند دفعات قبل از این مبارزه نیز پیروز بیرون آید. دراینصورت سال ۱۹۶۱ سال‌ایجاد شکاف در جبهه جنك سرد خواهد بود.**

ولی خطر شکست خروشچف نیز دربین هست. دراینصورت سال ۱۹۶۱خطرناکترین سال های دوره جنك سرد خواهدبود.

کازاووبو، رهبران کنگو را دعوت بکنفرانس کرد

وی‌گفت باید در مورد ساختمان آینده کشور کنگو دراین کنفرانس تصمیم بگیرند.

فقط درآن تاریخ باید پارلمان کنگو باحضور کلیه نمایندگان‌تشکیل شود و حکومتی رابرای اداره کشور بر گزینند.

کمك سیاسی ملل متحد

ظاهرا رئیس جمهوری کنگومخالفت‌خود راباسیاست سازمان ملل متحد ددمورد آشتی دادن رهبران سیاسی کنگو با یکدیگر پس‌گرفته است.

بنظر می‌رسد. کمیته مشاوران دبیرکل‌قادر خواهندبودتا پنجم دسامبر به‌کنگو بروند.

کازاووبو فعالیت این کمیته را بعنوان «کمك‌سیاسی» سازمان ملل‌متحد پذیرفته است.

این کمك‌علاوه برکمکهای‌اقتصادی‌و نظامی وفنی‌خواهدبودکه ازطرف‌سازمان ملل‌متحد بعمل می‌آید.

ولی قبلا رئیس جمهوری کنگو هرگونه اقدام سازمان رادر اینمورد دخالت درامور داخلی کنگو تلقی‌میکرد وباآن مخالف بود.

خطر تصادم قوای کنگو و ملل متحد

لئوپولدویل ـ۲۴نوامبر ـ رویتر ـ سربازان تونسی ملل متحد مجاور مساکن مقامات مختلف‌ملل متحد متمرکز شده‌اند تادر برابر حملات احتمالی قوای سرهنك موبوتو ازاین مقامات حمایت کنند.

معاون کمیسر داخلی کنگوپاسکال کاپلا اعلام کرد قوای کنگو«سخت به‌هیجان آمده‌اند»

وی گفت بعلت قتل سرهنك‌اوزوف نکوکولو فرمانده محبوب‌سربازان درعملیات مقابل سفارت غناسربازان خشمناکند واگر افسران‌نتوانندآنها را آرام کنند دست به حرکات شدیدی خواهند زد.

بمناسبت قتل این سرهنك بدستور موبوتو نام «اردوگاه لئوپولد» در مجاورت پایتخت‌کنگو به «اردوگاه نکوکولو» تبدیل شد.

شش تن کشته

معاون کمیسر امور داخلی‌کنگو اظهار داشت تاکنون شش جسد سربازان کنگو بدست آمده‌است که‌در حادثه سفارت غنا مقتول شده‌اند.

ضمن مراسم تدفین سربازان مقتول کنگو باهیجان تفنك های خودرا تکان میدادند و بیم طغیان آنهامیرفت .ازاینرو به قوای ملل متحد آماده‌باش داده‌شد.

چون بیم آن میرفت که‌سربازان ملل متحد برای خلع سلاح قوای کنگو به‌اردوگاه لئوپولد حمله‌کنند اردوگاه‌اززنان وکودکان سربازان **تخلیه شده بود.**

فعلاقوای کنگو در اطراف منزل لومومبا نقل وانتقالاتی میدهند.

بادست وگردن شکسته

یك افسر هندی قوای ملل‌متحد که‌فعلا دربیمارستان باگردن ودست وپای شکسته بستری است داستان حمله سربازان کنگورا باچنك و دندان وقنداق تفنك بخود بـرای مخبرین تعریف کرد.

قسمت اول سربازان غنا که‌عازم کشور خود میباشند به‌فرودگاه آمده‌اند وتعدادآنهااز ۴۰تن‌متجاوز است. بقیه نیز قرار است هرچه زودتر از کنگو بروند.

کمیسر اموردا‌خلی کنگوناس‌بائومر گفت گروهی دیگراز دیپلمات های خارجی که در امور کنگو دخالت میکردند اخراج خواهند شد.

بدین‌ترتیب‌بدنبال اخراج‌نمایندگان غنا انتظار میرود رژیم سرهنك موبوتو سفارتخانه‌های جمهوری متحده عرب وگینه را نیز تعطیل کند. زیرا این سفارتخانه ها از لومومبا نخست‌وزیر معلق کنگو دفاع‌میکنند.

کمیسر داخلی کنگواظهارداشت اخراج این مامورین خارجی دلیل قطع‌رابطه سیاسی باکشورهای آنها نخواهدبود.

سرهنك موبوتو به قوای کنگو دستور داد پنجاه وسیله نقلیه قوای ملل متحد را که مصادره کرده بودند پس دهند.

جوانی تندرست و تمول زودگذر

پشتیبان شما در روزهای پیری و فرسودگی ـ فقیری

حساب سپرده اختیاری و استفاده از یک میلیون ریال جوائز

بانک بیمه بازرگانان است

در یکی از شعب زیر با افتتاح حساب اقدام فرمائید

شعبه بازار ـ بوذرجمهری مقابل مسجد شاه ـ شعبه سعدی ـ خیابان سعدی ـ شعبه ری ـ خیابان ری ـ شعبه بوعلی

بازار کفاشها ـ شعبه دخانیات ـ دروازه قزوین ـ شعبه گمرک ـ خیابان گمرک ـ شعبه شهباز ـ خیابان شهباز

رشت ـ سنگر ـ بندرپهلوی ـ لاهیجان ـ آستانه ـ لنگرود ـ رودسر ـ ساری ـ بابل ـ شاهی ـ زیرآب

نگاه ـ خرمشهر ـ آبادان ـ گنبد قابوس ـ ساوه.

برنامه آینده سینما

رادیو سیتی

آگهی مزایده فروش موتور

اداره کل هواپیمائی کشوری تعداد دو دستگاه موتور **شیکاگو** موتور ژنراتور پتوماتیك بمشخصات ۱۵۰ کیلووات ۴۰۰دور و ۶۰ سیکل و۲۴۰۰ولت باتابلو ویکدستگاه موتور بدون ژنراتور و تابلو که پیاده شده‌ودر انبار اداره واقع در مهرآباد موجود میباشد از طریق مزایده بفروش میرساند. طالبین میتوانند پیشنهادات خود را در پاکت لاك و مهرشده که‌روی آن‌جمله (مربوط به آگهی مزایده موتور)نوشته‌شده باشدتا آخر وقت اداری روزسه شنبه پانزدهم آذرماه ۱۳۳۹ بدفتر اداره کل هواپیمائی کشوری تسلیم ورسید دریافت نمایند.

۱ـ پیشنهادات واصله در ساعت ۱۰صبح روز چهارشنبه شانزدهم آذرماه ۳۹در کمیسیون مزایده باز و قرائت خواهد شد و حضورپیشنهاد دهندگان در جلسه آزاد خواهد بود.

۲ـ پیشنهاد دهندگان بایستی مبلغ یکصد هزار ریال بعنوان‌ودیعه بحساب ۱۱۶۳ دربانك ملی ایران شعبه فردوسی پرداخت نموده واعلامیه بانکی راویا معادل همان مبلغ ضمانت‌نامه بانکی که از یکی از بانك های مجاز صادرشده باشد پیوست پیشنهاد خود نمایند.

۳ـ به پیشنهادات فاقد سپرده و مشروط ترتیب اثر داده نخواهد شد

۴ـ هزینه درج آگهی و مالیا تو عوارض بعهده برنده مزایده خواهد بود.

۵ـ چنانچه برنده مزایده از انجام معامله خودداری نمود سپرده‌آن بنفع صندوق دولت ضبط خواهد شد.

۶ـ اداره دردرد قبول یك‌یا کلیه پیشنهادات مختار است.

۱ـ۲ آ ـ ۳۲۰۴۴ اداره کل هواپیمائی کشوری

آگهی شماره ۲۴ قبول تقاضای‌انشعاب درخارج حد فعلی‌شهر

عطف‌به تصویبنامه شماره ۱۱۵۲۹ مورخ ۱۱ر۶ر۳۶ هیئت محترم‌دولت بشرح زیر:

«سازمان آب تهران مجاز است در صورتیکه مالکین هر منطقه ده‌هکتاری که لااقل مالکین پنج‌هکتار آن کتبادرخواست تامین آب تصفیه‌شده جهت اراضی و مستغلات خودکه خارج ازحد فعلی تا داخل حدنهائی میباشد بنمایند وحاضر باشند هزینه توسعه تاسیسات لوله‌کشی رانسبت بمساحت اراضی که مالك آن‌هستنداز قرار مترمربعی ۷۵ ریال نقدا یاباقساط مناسبی که مورد قبول‌آن سازمان باشد بپردازند. این قطعات راداخل حدفعلی شهر منظور داشته درتامین آب اقدام کنند»

سازمان آب تهران از مالکین مستغلات واراضی و همچنین‌ساکنین قسمتی از نواحی واقع بین حدود فعلی‌تاحدود نهائی لوله‌کشی که واقع درمحدوده زیراست:

۱ـ شمالا برجنوبی خیابان خواجه‌نظام‌الملك بین خیابانهای‌شاه‌صفی وفرجی نژاد

۲ـ شرقا از قسمت‌های زیر:

الف ـ برغربی خیابان فرجی نژاد بین خیابان های خواجه‌نظام‌الملك وشاهدوست.

ب ـ برغربی کوچه متشرعی بین خیابان های شاهدوست و نارمك

ج ـ برغربی خیابان بهرامی بین خیابان نارمك وکوچه امیرحسینی (محل تلاقی‌خیابان‌های سیل‌برگردان ودومتری بهرامی)

د ـ برغربی خیابان سیل برگردان بین کوچه امیرحسینی و خیابان مازندران.

۳ـ جنوبا برشمالی خیابان مازندران بین خیابانهای سیل‌برگردان و۱۴متری حسینی

۴ـ غربا از قسمت‌های زیر:

الف ـ برشرقی خیابان ۱۴متری حسینی بین خیابان‌های مازندران ومهر.

ب ـ برجنوبی خیابان‌مهربین‌خیابان‌های ۱۴ متری حسینی و شارق.

ج ـ برشرقی خیابان شارق بین خیابان مهر وکوچه شفیعی

د ـ برشمالی کوچه شفیعی بین خیابان های شارق ونارمك

ه ـ برشمالی خیابان نارمك بین کوچه شفیعی وخیابان ژاله

و ـ برشمالی خیابان ژاله بین خیابان های نارمك و محمودی

ز ـ برشمالی خیابان محمودی بین خیابان های ژاله وگرگان

ح ـ برشرقی خیابان گرگان بین خیابان های محمودی وشاه‌صفی

ط ـ برشمالی خیابان شاه صفی‌بین خیابان های گرگان و خواجه نظام‌الملك.

دعوت مینماید بارعایت مفاد تصویب‌نامه فوق‌الذکر چنانچه مایل باستفاده از آب تصفیه‌شده میباشند از اول آذرماه ۱۳۳۹ تاآخر وقت اداری روز ۳۰ر۹ر۱۳۳۹ بنوبت (طبق تاریخ‌های تعیین شده دربرك اطلاعیه) برای تسلیم برك اعلام تمایل وانجام تشریفات لازم به‌باجه‌مرکزی سازمان واقع در خیابان جنوبی پارك‌شهر مراجعه فرمایند تاپس‌ازحصول حدنصاب مقرر در تصویبنامه ووجود داوطلب بحدکافی ترتیب پرداختهای مقرر قبول درخواست رسمی انشعاب داده شود ضمنا باطلاع علاقمندان میرساند که تاریخ تقریبی انجام لوله‌کشی در نواحی خارج‌شهر ۱۸تا۲۴ ماه پس‌از پرداخت هزینه توسعه تاسیسات لوله‌کشی پیش‌بینی میشود و فرصت استفاده از این تصویب‌نامه برای اراضی و مستغلات خارج‌حدود شهر و داخل حدود نهائی لوله‌کشی‌فقط برای یکبار آنهم در مدت آگهی شده ازتاریخ ۱ر۹ر۳۹ لغایت ۳۰ر۹ر۱۳۳۹ (سرویس اداره از ساعت ۸صبح تاساعت ۱۲½ وازساعت ۱۵تاساعت ۱۷) میباشد.

۱ـ۲ آ ـ ۳۱۷۶۰ سازمان آب تهران

دبی‌رینولدز بایك میلیونر ازدواج کرد

هالیوود ـ۲۶نوامبر ـ آسوشیتدپرس دبی‌رینولدز ستاره معروق ۲۸ساله که زن سابق‌ادی‌فیشر بود، باهاری کارل ۴۶ساله که یکی ازمیلیونر های صنایع کفاشی آمریکا است، ازدواج کرد.

دبی‌رینولدز زن چهارم هاری‌کارل است.

مراسم ازدواج در منزل هاری کارل انجام گرفت. دبی‌رینولدز لباس کوتاهی پوشیده بود که تا سرزانوانش میرسید و سفید رنك بود.

عده‌ای از نزدیکان وخویشان عروس وداماد در مراسم شرکت داشتند واطاق‌پراز گل‌های سفید و زردبود.

دبی‌رینولدز از شوهر سابق‌خود ادی‌فیشر خواننده دوطفل دارد.ادی فیشر براثر عشقی که میان او و الیزابت تایلوربوجود آمد، دبی ـ رینولدز وکودکان خود را تـرك گفت.

دبی‌رینولدز پس‌از جدائی از ادی فیشر، درتمام مدت سال گذشته، باهاری‌کارل‌دیده میشد و اخیرا اظهار داشت که مایل‌است تنها با کارل زندگی کند واز هیاهو و سروصدا دورباشد.

دبی‌رینولدز و هاری کارل که یکی از منابع ثروت او ۳۳۰مغازه کفاشی است، بلافاصله برای گذراندن ماه عسل،به‌نقطه نامعلومی رهسپار شدند.

اختلاف تونس و مراکش

دباط ـ۲۵نوامبر ـ رویتر ـ مراکش سفیر خودرا درتونس که‌محمدالعربی‌ـ العلامی نام‌دارد بعلت نظرحکومت‌تونس درمورد موریتانی احضار کرد.

مراکش‌مدعی است‌که ناحیه‌موریتانی جزء قلمرو اوست‌ولی فرانسویها بااین نظر مخالفند وتونس نیز حاضرنشده است‌نظر مراکش راتایید کند.

شب گذشته‌پس‌ازیك جلسه کابینه مراکش که‌به‌ریاست مولای حسن‌کفیل نخست‌وزیری وولیعهد کشور تشکیل شده بود این‌تصمیم اتخاذ گشت و بقول یکی‌از ناظرین سیاسی بوحدت شمال افریقا لطمه سختی واردآمد.

صدوق مقدم وزیرخارجه تونس در یك کنفرانس مطبوعاتی که‌روز چهار شنبه تشکیل شده بوداعلام کردتونس تصمیم گرفته است ازادعای مراکش نسبت به‌موریتانی‌حمایت‌نکند. وی‌گفت تونس‌موافقت‌دارد که پس‌ازاعلام‌استقلال موریتانی دردوزدوشنبه آینده مسئولیت اداره این منطقه بسازمان ملل‌متحد سپرده شود.

شاهکار بزرك و بی نظیر جهان
وقتیکه لك لك ها پرواز میکنند
دوبله بفارسی در سینمای مشعل
برنده جایزه نخل طلا
از امشب
لاله‌زار ـ فردوسی کوچه خندان

داریوش همایون

یک ایرانی در ویت نام

خاطرات سفری به‌آسیای جنوبی ـ ۶

هنگامی که جنك هندوچین در ۱۹۵٤ پایان یافت ، جنگی پنهان اعلام‌نشده وبیرحمانه بین شمال وجنوب ـ «ویت‌نام» و «ویت مین» ـ آغاز گردید . اختلافاتی که از منشاء واحدی سرچشمه گیرند همواره سخت‌ترین و آشتی ناپذیر ترین آنها هستند .

چند هزار تن جنگجویان ویت‌مین که قبلا در جنوب بافرانسویان می‌جنگیدند ، در پناهگاههای جنگلی و باطلاقی خود ماندند و سلاح‌هایشان را پنهان کردند . سپس یك جنك تروریستی در دهکده های دور افتاده ویت نام درگرفت . دسته های تروریست شروع به گرفتن «عوارض» مخصوص خود از دهقانان کردند و آنها را که از دادن پول یاخواربار خودآری می‌ورزیدند یا با حکومت همکاری داشتند نشان می‌کردند .

زنان ویت‌نامی در رسته‌های امدادی ارتش شرکت دارند

در شبهای تار به دهکده می‌ریختند ، «مجرم» را از بسترش بیرون می‌کشیدند و در حالی که دیگر مردم ده از پناه تاریکی ترسان به صحنه می‌نگریستند فورا محاکمه و اعدام می‌کردند .

خرابکاری درتاسیسات آب و برق ، راههاو پلها و راه آهن ها، انهدام محصولات جنبه‌های دیگر این فعالیت ها بود ـ و هست . و همچنانکه با افزایش اقدامات دفاعی ارتش ویت نامی، ذخائر تسلیحاتی تروریستها کاهش می‌یافت حمله به پستهای نظامی و انبارهای اسلحه نیز بر فعالیت هایشان افزوده شد . در همه این سالها گروههای کمکی از شمال همچنان به جنوب سرازیر بوده‌اند .

از آن هنگام تاکنون هر ماه بطور متوسط ۸۰۰ تن نظامی و غیر نظامی در ویت‌نام بدست تروریستها جان می دهند . ارتش ۱۵۰ هزار نفری و نیروهای پلیس و گاردهای داخلی که تعدادشان به همین حدود می‌رسد همواره در جستجوی دسته‌های تروریست و مقابله با آنها هستند .

پس از شش سال جنك هنوز ده هزار تن از آنان در قسمت‌های جنوبی ویت نام پراکنده‌اند و با آنکه از لحاظ تجهیزات سخت درتنگنا هستند ، باز دست کم یك سلاح برای هرسه نفر دارند .

ویت نام ملتی است که به گفته یك ناظر خارجی راه حل های خشونت آمیز را ترجیح می دهد . هدف تروریستها جلب دهقانان نیست می‌خواهند مردم ویت‌نام جنوبی را در رتبه اول بترسانند و متقاعدسازند که به آنها به چشم قدرتی که باید روی آن حساب کرد بنگرند .

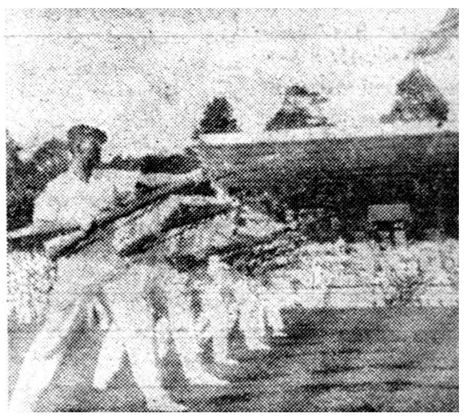

به‌جوانان تعلیمات نظامی داده می‌شود

لنین آمریکا اخراج شد

نیویورك ـ ۲٤ نوامبر ـ خبرگزاری فرانسه ـ امروز لیدر ۷۰ ساله کمونیستهای امریکا که‌معروف به «لنین امریکا» بود باتهام تجدید نظر طلبی از حزب کمونیست این کشوراخراج شد .

«بیتلمان» در سال ۱۹۵۳ باتفاق ۱۳ تن از رهبران حزب کمونیست امریکا باتهام توطئه بر ضد دولت به سه سال زندان محکوم شد . درعلت اخراج او از حزب گفته میشود که وی ضمن کتاب ۲۸۰ صفحه ای خود که اخیرا انتشار داده مینویسد که باید مارکسیسم ـ لنینیسم را با شرائط اجتماعی وسیاسی واقتصادی خاص امریکا تطبیق داد ولی سایر رهبران امریکا این تئوری رامخالف اصول واساسنامه حزب کمونیست امریکا تلقی میکردند .

ویسکی ۲۳۲ ساله

توکیو ـ ۲۵ نوامبر ـخبرگزاری فرانسه ـ یك نفر ژاپنی ضمن نامه ای بروزنامه «ژاپن تایم» چاپ توکیو که بزبان انگلیسی منتشر میشود مینویسد که وی یك بطری ویسکی دارد که متعلق به۲۳۲ سال پیش است و بی تردید کهنه ترین مشروبات الکلی جهان است .

وی درنامه خوداضافه میکند که این بطری متعلق به پدر بزرگ اوبوده و تاریخ روی بطری براحت قابل خواندن است .

توکالن
عالیترین کرم زیبائی برای لطافت دست وصورت

آبله کوبی را باقطع نسل اشتباه‌میکردند

سالیسبوری ـ افریقای مرکزی انگلیس ـ۲۳ نوامبر ـ خبرگزاری فرانسه ـ اخیرا ۳۵ نفر که بیشتر آنها کودك بودند در ایالت مرکزی نیاسالند بر اثر آبله فوت کردند .

بموجب اظهار یکی از کارمندان اداره بهداشت ایالت مزبور بیشتر مردگان در قصباتی بوده‌اند که اهالی آنجا با تلقیح واکسن مخالفت داشتند و اکنون اظهار تاسف میکنند .

وی افزود رهبران حزب «کنگره مالاوی» این شایعه را منتشرکرده بودند که دسته های پزشکی که سراسر کشور را به عنوان مبارزه با آبله زیر پا میگذارند در حقیقت هدفشان اینست تا افریقائیها را مقطوع النسل کنند .

تهران گاز
خیابان پهلوی مقابل بزرگمهر
تلفن: ٦٤٨٨٥

از صبح دوشنبه سینما دیانا ـ سینما ایران ـ سینما تهران از صبح دوشنبه

جعفری
شهلا
آفت زندگی
هر چیز
ویگن
روانبخش
لیلا
قدکچیان ـ صارمی ـ سهیلا
عبدی
فیلمبردار: سعید نیوندی
کارگردان: محمدعلی جعفری

وضع گواتمالا مستحکم است

عوامل فیدل کاسترو نمیتوانند از این کشور برای توسعه نفوذ خود استفاده کنند

*** این مقاله را «ادوارد تاملینسون» یکی از کارشناسان معروف امور امریکای لاتین که اخیرا از سفر تحقیقاتی خود بامریکای جنوبی ومرکزی بازگشته نوشته است وی کتابی در مورد امریکای لاتین نوشته است که «عموسام بجنوب هم نظری کن »نام دارد .**

کمونیستها به کمک کوبائی‌ها تصمیم گرفته‌اند دولت پرزیدنت میگوئل‌ایدیگوراس» را واژگون سازند و نفوذ از دست رفته‌خودرادر گواتمالا دوباره بدست آورند. اما آنهابخوبی دریافته‌اند که اجرای این تصمیم کار آسانی نیست .

پس از ۱۹۵۴ یعنی زمانیکه رژیم طرفدار شوروی «ژاکوب آربنز» توسط نیروهای پارتیزانی «کارلوس کاستیلو» رئیس جمهوری فقید سرنگون گردید، کمونیستها پیوسته خواب انتقام می بینند ، وسعی کامل دارند ، که حیثیت و نفوذ از کف رفته را در پر جمعیت ترین جمهوری های امریکای مرکزی دو باره باز یابند .

اما آنها در یافته‌اند که پرزیدنت «ایدیگوراس» از سخت ترین و کاردان ترین عناصر ضدکمونیست در دریای «کارائیب» است .

پرزیدنت «ایدیگوراس» هفتاد ساله و ژنرال سابق ارتش که‌زمانی دست راست «جورج اوبیکو» دیکتاتور سابق گواتمالا محسوب میشد ثابت کرده است که نه‌تنها یکی از دشمنان بیرحم چپی و کمونیست هاست بلکه یکی از زبر دست ترین سیاستمدارانیست که گواتمالا تاکنون در طی ادوار متوالی به خود دیده است .

جنك انتقامی

خبرنگاران جراید در چند روزه اخیر گزارش داده‌اند که گواتمالا تهدید کرده است که اگر رژیم کاسترو به دشمنان پرزیدنت «ایدیگوراس» در گواتمالا همچنان کمك کند و به مداخله در امور داخلی این کشور ادامه دهد دست کمونیستها و کوبائی ها قادر به ایجاد بلوا و شورش منجمله‌تحریك دانشجویان به تظاهرات و آشوب و بمباران ساختمان های عمومی بودند و همین عملیات آنان موجب شد که در کشور حالت فوق‌العاده و حکومت نظامی اعلام گردد که تا چند هفته پیش نیز ادامه‌داشت .

مشکل بزرك

تاکنون مخالفت شدید و خونین با دولت گواتمالا در داخل کاملا منحصر به‌دسته‌های چپی‌وکمونیستی بوده‌است عناصر سیاسی لیبرال هرگز آنطورکه درونز وئلاوکلمبیا معمول‌است موجبات زحمت دولت‌را فراهم نکرده‌اند .

در واقع رئیس جمهوری از پشتیبانی دو حزب بزرگ‌سیاسی و اکثریت قابل توجهی در کنگره برخوردار است .

اگر چه در اتحادیه های کارگری عناصر کمونیست فراوانند ولی باید گفت که این سازمان ها هرگز بطور مستقیم در هیچیك ازآخرین شورش هائی که بر ضد دولت برپا شده است شرکت نداشته‌اند و اعمال آنان را نیز تائیدنکرده‌اند .

مشکل بزرك ایجاد تحریکات در این کشور عدم وجود یك جبهه متشکل متنفر از امریکاست . در حالیکه چنین جبهه های مبارزی هم اکنون در ونزوئلا و کلمبیا وجود دارد و زمانی در خود گواتمالا نیز وجود داشت و از «آربنز» حمایت میکرد .

در این کشور مبارزه باکمونیست های سوگند خورده آسانتر ازمبارزه در کلمبیا و ونزئلا است .

حزب کمونیست و کلیه سازمان های کمونیستی منحل و غیر قانونی اعلام شده است و خطرناکترین و مبرز ترین‌عناصر کمونیست‌ازکشور اخراج شده‌اند .

دراینجا حتی مسافرین را تحت بازجوئی و تفتیش کامل قرارمیدهند

دولت حاضر در چند ماه گذشته بیش از ۵۰ تن از سران آشوبگر کمونیست را تبعید و یا بازداشت کرده‌است .

کوبائی ها که‌در این جا نیز مثل جاهای دیگر با کمونیست ها رابطه نزدیك بر قرار کرده‌اند و درحال ایجاد یك سنگر مستحکم‌تبلیغاتی بر ضد امریکا هستند وبرخی از چپی های‌محلی خود اعتراف میکنند که از «هاوانا» کمك میگیرند . اما هواداران ریشوی فیدل کاسترو در این جا با وضع بسیار نامساعدی روبرو شده‌اند .

گواتمالا با دولت کوبا روابط دیپلماسی خود را قطع‌کرده است واتباع کوبادیگر نمی‌توانندآزادانه به گواتمالا سفر کنند .

دولت پرزیدنت «ایدیگوراس» تنها دولت در سراسر امریکای لاتین است که علنا با رژیم فیدل کاسترو میجنگد و آنرا مورد تقبیح و حمله قرار میدهد .

نمایندگان گواتمالا در کنفرانس اخیر وزرای خارجه امریکا که در سان خوزه‌تشکیل شداز نظرامریکا مبنی بر اقدامات شدیدعلیه‌دیکتاتور کوباپشتیبانی کامل میکردند .

مقامات گواتمالا مطلع شده‌اند

بقیه در صفحه ۱۳

ارتش به آتاترك وفادار ماند

دراین قسمت از مقاله «رنه گیرون» چگونگی پیدایش‌نخستین مخالفت ها با رژیم مندرس و برخورد علنی ارتش با دولت مورد بحث قرار گرفته است .

حزب دمکرات به ترکها فقط یك فرمول ارائه میداد .وآن آزادی عمل بود . در چهار سال اول دمکراتها باین اکتفا کردند که فقط معنای این کلمه را برای‌مردم توضیح دهند گذشته از آزادی های اساسی آزادی مطبوعات ، آزادی بیان و اجتماعات و آزادی تشکیل اتحادیه را وعده دادند. وحتی بکار گران وعده آزادی استفاده از حق اعتصاب هم دادند.

ابتدائی به صورت مراکز مذهبی در آمده بود . مردم مسلمان به خصوص ساکنین دهات و قصبات در غم عظیمی فرو رفته بودند که قرآن پیغمبر و اذان به زبان عرب یعنی به‌زبان پیغمبر قرائت نمی شود اصولا مردم دخالت دولت‌را در امور مذهبی نوعی جنایت میدانستندزیرا قرآن برای آنها قانون بزرك مذهبی ودنیوی بشمار می رفت . بعلاوه دولت علاقه‌ای بوجود گروه های

مقالات وگزارشهای خارجی

مهمترین ابداع آنها حمله شدید به «دولتی شدن» یعنی یکی ازشش اصل مهم کمالیسم بود . بدین معنی که می گفتند تمام منابع تولید و بهره برداری باید ازدست دولت خارج و بدست مردم سپرده شود .

بعلاوه ضربه دیگری براصول «کمالی» مذهب فرود آوردند. مدارس دینی و مجامع مذهبی بسته شده بودند ولی در مقابل آن مدارس مختلف مذهبی که به نظر او مانعی درمقابل ترقی بشمار می‌رفت نداشت بطور خلاصه متفکرین واصلاح طلبان اصراری داشتند که افکار خودرا آزادانه بیان کنند ودهقانان برطبق سنن باستانی خود کنترل مالی دولت را غیر قانونی و تجاوز از حقوق اساسی تلقی کرده وعموما طرفدار تغییرات عمیقی در رژیم و اصول اداره کشور بودند . مسلما حزب جمهوری خواه در راه تحقق چنین تصوری مانعی بزرك بود و عمده مساعی او متوجه آن بود که اصول کمالیسم را به گروه جوانان روشنفکر بیاموزد ولی گروهی که طرفدار آزادی مطلق بودند قویتر از آن بود . مدتها لازم بود که ملت ترك‌را متقاعد ساخت که‌آزادی به معنای بی بندو باری نیست و یا این که مقررات مثلا شهرداری در عین حال متوجه قسمت مهمی از منافع ملی است . نیز لازم بود باین مردم تفهیم کرد که دولت بدون دارائی معنی ندارد و یا دموکراسی اصولا به معنای احترام به قوانین است . همانطور که میدانیم‌انتخاب جلال بایار به ریاست جمهوری و عدنان مندرس به ریاست دولت با وجدو سرور عمومی مواجه شد وبه نظر می رسید که دیگر دموکراسی برای همیشه جایگزین خواهد شد. این اشخاص می‌بایست به مدت ده سال دراین پست باقی باشند واین حرف جلال بایار که امروزه مسخره خاص وعام است اغلب تکرار می شد که : «من هرگز رئیس جمهور سابق‌نخواهم بود» . دموکراتها بااین ترتیب به ریاست خود ادامه میدادند . ولی دراین دهسال اوضاع روز بروزبدتر شد تاجائی که کودتای اخیر پیش آمدو جریان حوادث آنهارا بجائی کشاند که اکنون در «یاسی آدا» یکی از جزایر دور افتاده دریای مرمره به محاکمه کشانده میشوند اکنون باید دید که در این ده‌سال چه موجباتی پیش آمد که این «دژ» شکست ناپذیر را تکان داد.

فقط وعده ...

از ۱۹۵۰ تا ۱۹۵۴ دولت فقط وعده داد : وعده‌ای که رژیم پلیسی از بین خواهد رفت . اینکه آزادی مطبوعات بدون هیچگونه تبعیضی رعایت خواهد شد وغیره وغیره .. مطبوعات بنوبه خود شروع بتحسین وتملق از رژیم تازه کردند یك‌قانون عفو عمومی‌به تصویب رسید‌معتقدین بمذهب تاجائی آزادی یافتند که افراد فرقه «تیجانی» مجسمه‌آتاتورك رادر میدان پیروزی واقع در قلب آنکارا شکستند .این اقدامات دولت را دچار تشویش کرد تاجائی که در صدد عکس العمل شدیدی برآمد ویا غیر قانونی کردن این فرقه گروه کثیری، از رهبران آن از جمله «پلاواوغلو» را به زندان انداخت .

فاتمام

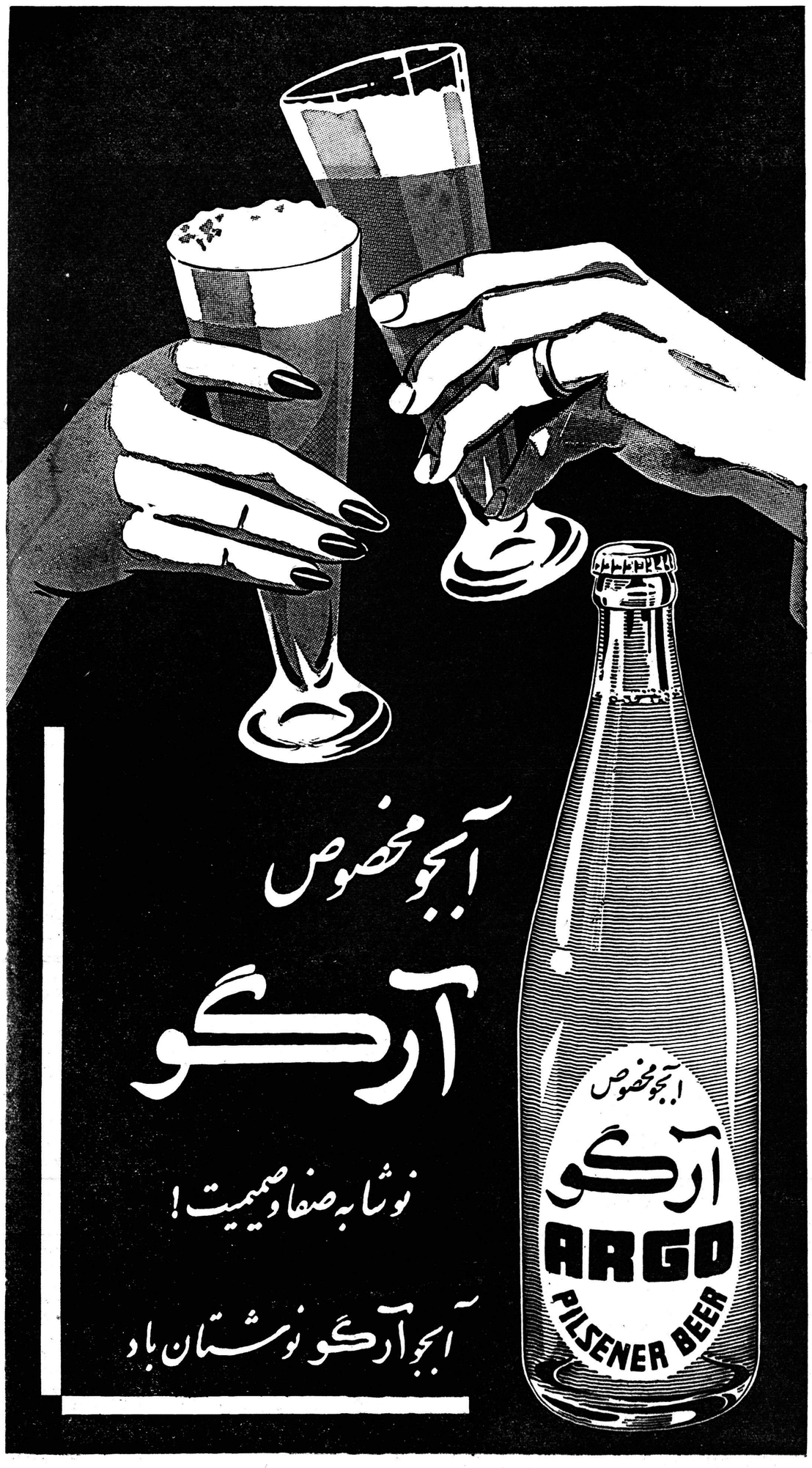

انتقاد

القدس افشارشیرازی

بخاطر فرنك ...

چندی پیش ، برای انجام کاری با عجله از یکی از خیابانهای شلوغ شهر عبور میکردم ، وسط یك چهارراه ، شوهر یکی ازدوستان را ملاقات کردم. سراپایش از شوق و شعف میلرزید ، گره ابروانش از هم گشاده شده بود،و بانشاط زایدالوصفی میخندیدو باکمال بی‌ادبی در وسط خیابان سرو صدا وخنده و قهقهه براه انداخته بود، برای اینکه از معرکه خلاص شوم با سرعت آمادهٔ خداحافظی شدم . ولی یك مرتبه مثل ترقه بهوا پرید وگفت، کجا ؟ کجا؟ .شما را ،بخدا بایستید ویك خبر جالب که بزندگی من ، روحو نشاط و سرور بخشیده است، بشنوید .و در شادی و خرمی من‌شریك و سهیم شوید .

من که همیشه در ملاقات های خانوادگی ، عادت کرده‌ام ایشان را بعنوان ، شخص ناراضی و خشن و تا اندازه‌ای کم ادب بشناسم ، از اینهمه تغییر و تحول که در اخلاق و رفتار او ظاهر شده بود ،تعجب کردم و همین موضوع مرا به دانستن علت نهائی این تغییرات حریص‌تر کرد ،وقتی مرا آماده و مشتاق شنیدن ماوقع دید گفت . بله ! از همسرم‌جدا شدم . او را طلاق دادم و بالاتر از همه آنکه بورسی بمن اصابت کرده است وبمدت یکسال‌عازم‌پاریس عروس شهر های جهان میشوم .

من از حیرت‌وتعجب برجای‌میخکوب شدم . در حالیکه صدایم از تاثر میلرزید گفتم . ولی بچه‌ها ...!؟ .با عجله برای اینکه‌ازاین مخمصه بگریزد گفت : ای بابا خدا بزرك است ،بچه‌ها بالاخره بزرك میشوند ! بله خدا بزرك است .

اینطور بنظر میرسید که هیچ‌عاملی غیراز رفتن بفرنك اورا وادار بطلاق دادن زن و ترك خانواده نکرده بود.

او بخاطر رؤیاهای طلائی فرنگستان خانه و کاشانه را برهم زده و چهار فرزند خود را که احتیاج مبرمی به سرپرستی و مهرو محبت پدرانه‌دارند، رها نماید و آنها را بدست حوادث بسپارد .

قطعا شما نیز خیلی متاسف ومتاثر خواهید شد اگر بدانید ،این آقا از طبقه روشنفکر و تحصیلکرده جامعهٔ ما است و در عین حال ، نسبت بفهم‌و شعور و درك و احساساتش ! گرفتار خودبینی عجیبی می‌باشد .

آری ـ خوابهای طلائی و رؤیای شیرین ایشان موجب سرگردانی زن و چهار فرزند او گردید .

امروز و فردا ، خوش و خرم چمدان بدست ، در روی‌پله‌هواپیما ظاهرمیشود و بعنوان مطالعه !وتحقیق! عازم دیار فرنك میگردد ، در حالیکه چشمان اشك‌آلود ،چهار طفل بی‌گناه و یك مادر محروم و بدبخت بدرقه راهش‌شده که‌فدای این آرزو و سودا ،گشته‌اند خیلی مایه تاسف است که خانواده های ما بعلل هوسهای کورکورانه و سفیهانه‌ای،متلاشی میشوند وکودکانی که باید در آغوش گرم و پر عطوفت، پدر و مادر پرورش یابند ، گرفتار سرگردانی و بی‌مهری ، میگردند .

چقدر خوب بود که این مرد محترم پای از میدان هوس بیرون میگذاشت وبجای آن خنده‌های بی‌ادبانه ،واحمقانه که بسر زندگی خودش می‌کرد .

صدای قهقهه های شادی و سرور فرزندانش را میشنید .

اصولا پدران ومادران‌ماعادت‌کرده‌اند که‌درمسئله روابط خانوادگی کمتر باطفال خودبیاندیشند .شاید این‌نقص اساسی‌وعیب‌بزرگ‌بعلت‌عدم برخورداری از تعلیم و تربیت صحیح باشد یعنی خودابن پدران ومادران درخانواده‌های خود وبهنگام کودکی از پدر ومادرشان جزاین چیزی ندیده‌اند وشاید هم‌علت آن خودخواهی و غرور بی‌جا باشد .

پدران ومادران بطرز تربیت‌فرزندان بوضع‌آنها بمعاشرتهایشان و بطور کلی‌بزندگی آنها کمتر توجه دارند و بطور مداوم ومرتب‌زندگی‌آنان‌راتعقیب نمیکنند و ترجیح میدهند اوقات‌بیکاری خودرا بارفقا بگذرانند ویادرمیهمانی ها و تفریحات حاضر شوندولی بوضع اطفال خود توجهی ننمایند ویاسعادت وخوشبختی آنها را فدای امیال و هوسهای خود کنند .

این عده از پدران ومادران مواقعی هم که‌در منزل هستند وبا اطفال‌خود بسر میبرند غالبا برسر مسائل مختلفه بگفتگو ودعوا مشغول میشوند .

گفتگوها ومشاجرات آنها روحیه اطفال راخراب میکند و محیط منزل را برای آنان رنج آوروکشنده میسازد قیافه‌های عصبانی و خشمگین پدران‌و مادران بانها اجازه وفرصت نمیدهد که گرفتاریها ومشکلات زندگی خودرا بآنان‌بگویند واز عطوفت پدری ومادری برخور دارشوند کودکانی که‌دراینگونه خانواده‌ها تربیت میشوند یقینا افراد شایسته‌ولایقی برای اجتماع نخواهند بود .

گفتگوی مرده

پزشك بیمه میخواهند

جمعی‌ازفرهنگیان شهرری مینویسند باآنکه شهرری دارای تعداد نسبتا زیادی‌کارمند دولت و فرهنگی‌میباشد در این شهرستان پزشك و داروخانه بیمه وجود ندارد .

باداره‌رفاه‌معلم‌نیزدراینباره‌شرحی‌نوشته شده‌وتقاضا میشوددراینمورد‌تسریع‌لازم بعمل‌آید

متولدین ۱۳۱۶

جمعی از متولدین ۱۳۱۶ مینویسند دراین ایام‌سعد و میمون که قلوب عموم ایرانیان بخصوص جوانان ازتولد ولایتعهدمحبوب مالامال ازشعف است استدعادارند‌این‌عده‌نیز جزوبخشودگان قرار گیرند زیرا غالب‌متولدین سال مزبور که‌نزدیك ۲۴ سالگی هستند معیل می‌باشند .

موضوع تلفن متوفیات

اداره کل اطلاعات وروابط‌عمومی وزارت پست‌و تلگراف راجع بشرحی که‌در شماره ۱۰۳۳۸ زیر عنوان دردل مرده‌ها درج شده اعلام میدارد بطوری که ۱۰از شرکت سهامی تلفن اطلاع میدهند باینکه تلفنهای۳۱۱۴۰ و ۳۰۲۴۶ اداره متوفیات مدت ۱۵ روز خراب بوده لکن ازطرف اداره مذکور هیچگونه اطلاعی بدستگاه ۱۷ و یا شرکت داده نشده‌بود تانسبت برفع عیب اقدام شود معهذا بمحض اطلاع تلفنهای مذکورمرمت‌ضمنا باداره‌کابل دستور داده‌شدکه‌مسیر خیابان‌خراسان تامسگرآباد باکابل زمینی مجهز و همه‌روزه اول‌وقت اداری تلفنهای‌مذکور راآزمایش نمایند .

بلاتکلیف

آقای مهدی رضائی از بندرپهلوی مینویسد عده‌ای ازدانش‌آموزان سال پنجم که ترك تحصیل نموده خیال میکنند بخدمت افسری‌دعوت میشوندودر مقابل اجرای قانون عفوچهار دوره از خدمت نظام بلاتکلیف هستند ونمیدانند آیا مشمول عفو میشوند ویابرای‌انجام خدمت در قرعه کشی دیماه دعوت میشوند خوبست برای روشن شدن وضع متولدین ۱۲تا ۱۵ که‌تاکلاس ۱۱ تحصیل نموده‌اند باین پرسش عطف‌توجه شود .

خط ۱۴ اتوبوسرانی

چندنفراز مسافرین خط ۱۴مینویسند باآنکه مسافرین این خط زیاداست وعده اتوبوسهای آن کم معهذا بین ساعت ۷تا۸ صبح که‌موقع آغازکارمردم میباشد بدون جهت چنداتوبوس خالی درایستگاه بیمارستان توقف میکنندو از سوارکردن مسافرین منتظرخودداری مینمایند خوبست بازدسان خط باین توقف بیمورد رانندگان توجه نمایند.

دریوسف‌آباد

آقای خسروی مینویسد در منطقه یوسف‌آباد بواسطه دوری ازشهر و مسکن عده‌ای از متمکنین کسبه ـ اجناس‌خودرا بقیمتی خیلی زیادتر از آنچه شهرداری تعیین نموده بفروش میرسانندو ساکنین این منطقه باید مثلاسیب زمینی نامرغوب راکیلوئی ۱۳ وپیاز را ۸ریال خریداری کنندهمچنین نان‌سنگك سه‌ریالی‌را چهارو پنجریال بپرندخوبست به‌نرخ اجناس این حوزه نیز سرکشی شودوبرای رفاه ساکنین کوی مزبور مساعدت مبذول گردد .

نمره ایستگاهها

آقای سیدعلی حیدری پیشنهاد میکند برای سهولت کاروعدم ایجاد اشتباه مسافرین شهرستانی که‌باسامی ایستگاههای اتوبوسرانی تهران آشنا نیستند خوبست درهرخط کلیه‌ایستگاه ها به‌نمره معین‌نامیده وشناخته‌شوند مثلااگردر خط شمیران بیست‌ایستگاه وجود دارد ازیك‌تا ـ۱۰ نمره گزاری شود .

سایه روشن
پرده گرگره بی رقیب ـ سفارشات وتعمیرات در اسرع وقت انجام میدهد
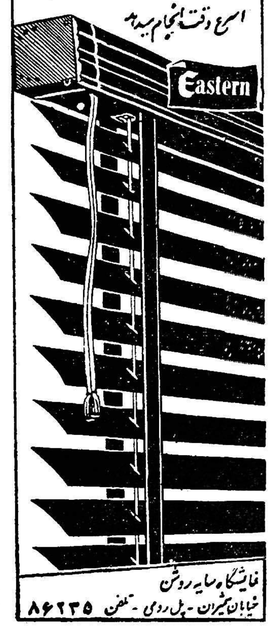

نمایشگاه سایه روشن
خیابان لاله‌زار ـ پل رودکی ـ تلفن ۸۶۲۳۵

از اینجا و آنجا

میکرب تراخم

عده‌ای از پزشکان آمریکائی موفق شدند که میکروب مرض تراخم را برای اولین مرتبه جداً کنند و روی آن مطالعاتی انجام دهند. مرض تراخم از امراض شایع آفریقا وآسیا است.

کند و با منطبق کردن زاویه‌بشقاب پرنده با خورشید در مسیر معینی حرکت می نمایند .

بشقاب های پرنده

اکثر دانشمندان ستاره شناسی پیش بینی می کنند که مهمترین وسائل مطالعات جوی‌درآینده بشقاب های پرنده بسیار نازکی خواهد بود. این بشقابها ازپلاستیك ساخته‌خواهد شد و با آلمینیوم پوشیده می گردد. مشکلاتی که در این راه قرار دارد برطرف شده و بزودی این آزمایش بوسیله یك بشقاب پرنده که قطر آن بین ششصد و نهصد پا است‌وحامل دستگاه های مختلفی است انجام می گردد . و اگر این آزمایش باموفقیت مواجه گردد . بشقاب بزرگتری به آسمان فرستاده می شود . بشقاب پرنده مزبور از سوخت استفاده نمی کند و با اشعه خورشید حرکت می

صندلی بجای تختخواب

در اتومبیل تازه‌ای که در آمریکا ساخته شده ، صندلی های جلوطوری ساخته شده که به پشت میخوابد و بطور تختخواب در می‌آید .

در اینصورت دو نفر به آسانی میتوانند بخوابند .

دخالت در رشد نباتات

دانشمندان گیاه شناس اخیراموفق بکشف یك ماده شیمیائی شده اند که اگر به نباتات تزریق گردد ،آنرا کوتاه و ضخیم میکند .

این ماده را «س . س . س .» نامیده اند . سابقا نیز ماده دیگری بنام «گرلین» کشف کرده بودند که باعث بلند شدن ساقه های کوتاه نباتات می گردید . این ماده با موفقیت روی گندم‌و گوجه فرنگی و نباتات مشابه آزمایش شد و معلوم شد که علاوه بر اینکه در طول نباتات موثر است در تاریخ‌میوه دادن آن هم اثر دارد . این دخالت وتسلط بر نباتات فواید زیادی در کشت بعضی از درختان از جمله انگورکه احتیاج به داربست دارد در بردارد .

جدول

کلمات متقاطع شماره ۱۶۷۶

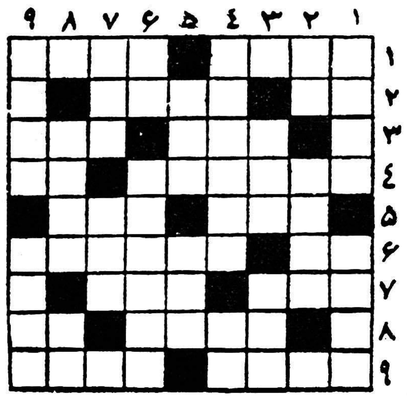

افقی : ۱ـ ناخوشی فصل ـ در سفر های قدیم رختخواب را در آن می بستند ۲ ـ ضمیری است ـ در دهان خردمند کلید در گنج‌صاحب هنر است ۳ـ تا چند سال پیش بی سر هر کوی و برزن میزدند ـ از اقسام لباس ٤ـ در مسجد دنبالش بگردید ـ از عناصر شیمیائی ٥ـ سوسول دلش بزدن آن خوش است ـ بخار انبوه ٦ـ از درختان ـ آنچه از دوستان صمیمی و یکرنك توقع داریم ۷ـ ناصواب ـ باخبر ۸ـ در دوستی جان میدهد اما در دشمنی جان می گیرد ـ پیشوای مذهبی ۹ـ از علمای یونانی‌که در هندسه تحقیقاتی دارد ـ قصه دیوانگی مجنون صحبت اورا ازیاد برده است .

عمودی : ۱ـ وسیله‌ای برای نقاشی ـ گویا اول ما خلق‌الله او هم کمی معیوب باشد ۲ـ ازشهرهای قدیم ـ میوه جنگلی ۳ـ از شهر های جنوب ـ بزرگوار است اما همه از او وحشت دارند ٤ـ دریکی از آثار معروف بورودین رقصهای دل انگیزی دارد ـ اساس ٥ـ جائی برای زیستن ـ وعده گاه زمستانی و تابستانی خوشگذرانهای پولدار جهان ٦ـ ضمیری است ـ هم خودش می گویند قوت دارد هم شیره اش ۷ـ چون گیلاس نباشد این را می زنند ـ بارو بندیل سفر ۸ـ بمعنی بی غیرت هم‌آمده‌است ـ دخت رز ۹ـ شاعر گفته آن است که آنی دارد ـ سر کش .

حل جدول شماره ۱۶۷۵

افقی : ۱ـ نر ـ فالگوش ۲ـ سوفار ـ ولز ۳ـ پسر ـ نمدی ٤ـ تابین ٥ـ باکو ـ صامت ٦ـ تسبیح ۷ـ منها ـ ممر ۸ـ بلع ـ فشاری ۹ـ کالجوش ـ هش .

عمودی : ۱ـ نسی ـ بر ـ بك ۲ـ روستا ـ ملا ۳ـ فراك ـ نعل ٤ـ فا ـ بوته ٥ـ ارنی ـ سافو ٦ـ منصب ـ شش ۷ـ گودـ ایما ۸ـ ولی ـ محمره ـ ۹ـ شز ـ کت ـ ریش .

یك ترکیب مهم درمانی

ترجمه . بولتن . اتاق بازرگانی سویس درلوزان شماره (۳۶)مورخه ۲۲ سپتامبر ۱۹۶۰ .

یکی از کارخانه های دارو سازی سویس ترکیب مهم درمانی به بازار پزشکی عرضه نموده است اغلب اوقات مصرف توام‌سولفانیلامید و آنتی بیوتیکها فلور میکربی روده ها را که برای بدن و تهیه ایجاد مقاومت میکربی در بدن می شود .

آنتی بیوتیکها فلور میکربی روده هارا که برای بدن‌و تهیه ویتامین ها بسیار لازم است از بین می برد برای جلو گیری ازاین نقص بزرك یك کارخانه سوئیس اخیرا ترکیبی از آنتی بیوتیك و سولفامید بنام "Comyce tine" ساخته که همراه با مقدار معتنابهی ویتامین ویك‌داروی آنتی اسپاسمودیك برای تسکین دردهای روده می باشد.

این فرآورده قابل تحمل برای بیماران و درمان انواع بیماری های عفونی دستگاه هاضمه تاثیر بسزا دارد .

آدامس خروس‌نشان

مورد پسند همه

۱ـ٤ آـ ۳۲۱۹۲

دارندگان ماشینهای جوشکاری‌اونان

توجه فرمایند

در تعمیرگاه ایران تکنو زیر نظر متخصصین موتور اونان انواع ماشین های جوش باکارمزد مناسب تعمیر ودر ظرف ٤٨ ساعت تحویل میگردد .

تعمیرگاه ایران تکنو

خیابان تهران‌نو ـ ایستگاه فرودگاه ـ تلفن۳٤٥٥۷

آـ ۳۲۳۱۸

۷نفر بآمریکا اعزام میشوند

وزارت بهداری برای سال تحصیلی ٤۱ـ۱۳٤۰ تعدادی دوره کار ـ آموزی (بورس تحصیلی) دررشته‌های زیر درامریکا اعطا مینماید.

۱ـ اداره امور بهداشت عمومی
۲ـ مهندسی بهداشت
۳ـ ادارهٔ امور پرستاری
٤ـ پزشکی پیشگیری
٥ـ آموزش بهداشت عمومی
٦ـ امور اداری
۷ـ پیشگیری مالاریا

داوطلبان ازبین کارمندان وزارت بهداری ـ استادان ودانشیاران دانشکده‌های پزشکی که بزبان انگلیسی‌تسلط‌کافی‌داشته وواجدشرایط لازمه باشند انتخاب خواهند شد .

داوطلبان می‌توانند برای دریافت تقاضانامه وکسب اطلاعات بیشتر به اداره آموزش فنی وزارت بهداری واقع درخیابان کوشك اداره کل بهداشت مراجعه نمایند.

تقاضانامه‌ها بایستی حداکثر تاآخر وقت اداری روز پنجشنبه ۲٤ آذرماه ۱۳۳۹ باداره آموزش فنی برسد. ۱ـ۲ آـ۳۲۱۸٤

سپاسگزاری

بدین وسیله از سرکار سرگرد دکتر میر عابدینی معاون بخش گوش وحلق و بینی بهداری ارتش که‌در جراحی پلاستیکی بینی اینجانب نهایت دقت وکوشش را مبذول داشته و نتیجه مثبتی که یکمعر از خرسندی آن برخوردار خواهم بود مزید تشکر را دارم موفقیت بیشتری را برای وی از ایزد منان خواهانم .

آـ۲۸٤٤۳ هنر آموز فنی نیروی هوائی علی جنتی لشکریانی

آگهی تعیین نرخ کله‌وپاچه

شهرداری تهران از این تاریخ تاآگهی‌ثانوی نرخ فروش کله وپاچه خام وپخته را بشرح زیر تعیین وباطلاع عامه میرساند .

۱ـ کله پخته پروار باچهار پاچه دست وپا باداشتن مغز	٥۰ ریال
۲ـ کله پخته متوسط	٤۰ ریال
۳ـ زبان پخته با چشم	۱۰ ریال
٤ـ مغز پخته	۷ ریال
٥ـ پاچه دست پخته	٤ ریال
٦ـ پاچه پا پخته	۳ ریال
۷ـ پاچه سیراب وشیردان پخته در کارخانه	۷ ریال
۸ـ پاچه سیراب وشیردان دردکاکین ودوره‌گرد (سیراب ۷ ریال وشیردان ٥ ریال)	۱۲ ریال
۹ـ کله وپاچه خام باچهار پاچه دست وپا ومغز	۳۰ ریال
۱۰ـ پاچه دست خام پروار دانه‌ای	۲٫٥۰ ریال
۱۱ـ زبان خام	۸ ریال
۱۲ـ مغز خام	٥ ریال
۱۳ـ سیراب وشیردان خام پاك کرده	٥ ریال

متخلفین از نرخهای مقرره بالا طبق قانون کیفر گرانفروشان تحت تعقیب قرار خواهند گرفت .

آـ۳۲۲۹۸ شهردار تهران

امتحانات کتبی در تالار ابن سینا

باطلاع کسانیکه در دوره جدید تربیت کمك آزمایشگاهی ثبت‌نام نموده‌اند میرساند که مسابقه روز شنبه ۲۹ آذر ساعت سه بعد از ظهر در تالار ابن سینا بعمل خواهد آمد و از شرکت کنندگان امتحانات کتبی زیر بعمل خواهد آمد .

۱ـ فیزیك ـ شیمی ـ طبیعی ـ زبان خارجه (فرانسه یا انگلیسی)
۲ـ اطلاعات عمومی .

۱ـ۲ آـ۳۲۲۲٦ دبیرخانه دانشکده پزشکی

قابل توجه تیمسار وزیر محترم‌کشور

ساکنین کوی جمشید آباد از زحمات سرکار سروان شریلو رئیس منطقه ۱ شرکت واحد اتوبوسرانی و آقای مهدی رنجی و عبدالحسین مهریاری در بر قراری اتوبوسرانی جمشید آباد قدردانی و تقاضای تشویق این قبیل خدمتگزاران جامعه را دارند .

آـ۲۸٤۱۳

تشکر از وزارت گمرکات و انحصارات

ساکنین خیابان قلعه مرغی ازافتتاح نانوائی شماره ۸۳ دراین محل که موجب رفاه حال اهالی شده است مراتب سپاسگزاری خودرا به حضور جناب آقای رفیع مدیر کل غله و نان و جناب آقای بهجت‌رئیس بازرسی تقدیم و مزید توفیق معظم له را درراه خدمت بشاهنشاه محبوب ومیهن عزیز از خداوند متعال خواهانیم .

از طرف اهالی خیابان قلعه مرغی هنك‌هوائی ـ رمضان پاسیار

اداره روزنامه اطلاعات

درشماره ٥۲۱٤ مورخ ۲٥ر۸ر۳۹ یکی ازروزنامه‌ها نسبت ناروائی‌باینجانبان مصطفی و حسین‌و امیر نزادی درمورد اینکه بوسیله علی حق شناس مواد مخدره در مغازه امیرنزادی کشف گردیده درج شده بود چون موضوع بر خلاف حقیقت وامیرنزادی سوابق فروش مواد مخدره نداشته و فقط علی حق‌شناس روی کینه و غرض ورزی‌این اتهام را باینجانبان زده که پرونده در دادگستری تحت‌پیگرد میباشد و فعلا نیز از مقامات صالحه تقاضا شد برابر قانون مطبوعات گزارش دهنده‌را مورد تعقیب‌قرار دهند استدعا داریم مراتب رادر آن جریده شریفه امر بدرج فرمائید .

آـ۳۲۲۱٤ مصطفی‌نژادی و امیروحسین‌نژادی

آگهی حراج

مرهوناتیکه بشرح شماره های زیر در مردادو شهریور ماه ۱۳۳۸ در این بانك وشعب تابعه خیابان ری ـ امیریه ـ شاهپور ـ رشدیه بگرو قبول و موعد قانونی آنها منقضی گردیده است و بقیه مرهوناتیکه در روز معین عمل حراج آنهاصورت نگرفته است روز جمعه یازدهم آذرماه ۱۳۳۹ ساعت ۹ صبح وجمعه های بعد در محوطه بانك کارگشائی خیابان فردوسی بمعرض حراج گذارده خواهد شد .

بانك کارگشائی مرکزی

۱ـطلا	از شماره	۸۲۳۱۹ الی	۹۰۰۷۲
۲ـنقره آلات	ازشماره	۲۰٤٤۰ الی	۲۲۱۹۹
۳ـفرش و قالیچه	ازشماره	۸۹۳٦۷ الی	۱۰۰۰۰۰
		۱۲٥۰۰۱ الی	۱۲۸۳٤٤
٤ـمس‌و ورشو آلات و چرخ خیاطی	ازشماره	٤۲۲۰٥ الی	٤٦٤۱٤

شعبه خیابان‌وزی

۱ـطلا و جواهرات	ازشماره	۱۲٤۲۲۲ الی	۱۲٥۰۰۰
		۱۷٥۰۰۱ الی	۱۷٦٦٤۲
۲ـنقره آلات	ازشماره	۳۷۹ الی	٦۲۰
۳ـفرش و قالیچه	ازشماره	۱۱۲٦٦ الی	۱۲۱٦٦
٤ـمنسوجات	ازشماره	۳۸۱٤٥ الی	٤۰٦۸٦
٥ـمس وورشوآلات و چرخ خیاطی	ازشماره	۱۲۹۷۱ الی	۱۳٦٦٤

شعبه‌خیابان امیریه

۱ـطلا و جواهرات	ازشماره	۱۲۷۸۲٤ الی	۱۲۹٦٥۰
۲ـنقره آلات	ازشماره	۱۱٤۲٦ الی	۱۱٦۱۹
۳ـفرش و قالیچه	ازشماره	۲۷۷۲۷ الی	۲۸٤۷٦
٤ـمنسوجات	ازشماره	۱٤۷٦۳ الی	۱٥٦۹۱
٥ـمس و ورشو آلات و چرخ خیاطی	ازشماره	۹۹۱۳ الی	۱۰٦۰۸

شعبه خیابان شاهپور

۱ـطلا و جواهرات	ازشماره	۱٤۰٤٤۷ الی	۱٤۲۱۲٦
۲ـنقره آلات	ازشماره	۲۰۰۲۹ الی	۲۰۰۱۹۹
۳ـفرش و قالیچه	ازشماره	٦٤۸۹۳ الی	٦٥۷۱٦
٤ـمنسوجات	ازشماره	۲۲٦۷٥ الی	۲٤۰۳٦
٥ـمس‌وورشو آلات‌وچرخ خیاطی	ازشماره	۱۱٦٦٥ الی	۱۲۰۰۰
		۷۰۰۱ الی	۷۱۷۹

شعبه میدان رشدیه

۱ـطلا و جواهرات	ازشماره	۳۰۰٤ الی	۳٦۲۸
۲ـنقره آلات	ازشماره	٤۳۳ الی	٥۳۹
۳ـفرش و قالیچه	ازشماره	۲٤۱۱ الی	۲۷۰۸
٤ـمس وورشو آلات و چرخ‌خیاطی	ازشماره	۱۹۸۸۲ الی	۲۰۲۸٦
٥ـ منسوجات	ازشماره	۱۸٦٤۲ الی	۱۹۰۹٦

آـ۳۲۰٤٦ بانك کارگشائی

ازمشترکین محترم بنگاه برق تهران تقاضا دارد بهای برق خودرا ببادجه‌های بانکملی ایران پرداخت فرمایند

بمنظور رفاه حال مشترکین بنگاه برق تهران‌وتسهیل در امر وصول بهای برق بابانکملی ایران توافق بعمل آمده است که باجه های بانکملی‌ایران که محل آنها ذیلا درج میشود بهای برق مصرفی مشترکین را دریافت ورسید آنرا بمشترکین تسلیم نمایند بنابر این .

۱ـاز اول آذرماه ۱۳۳۹ مامورین بنگاه برق‌پس از بازدید کنتور دو نسخه برك تشخیص بمشترکین تسلیم خواهند کرد که مشترکین‌دونسخه برك تشخیص را بابهای برق مصرفی‌بباجه‌های بانکملی تسلیم خواهند کرد باجه های بانکملی‌پس از دریافت وجه یك نسخه ازبرك تشخیص را که بمنزله رسید وجه میباشد به آنان مسترد‌خواهند داشت .

۲ـمشترکینی که یکبرك تشخیص در دست‌دارند کماکان باید بهای برق مصرفی خود را بباجه های وصول بنگاه برق تاتاریخ بیستم‌آذرماه۱۳۳۹ پرداخت نمایند و از تاریخ بیستم آذرماه ببعد باجه های بنگاه برق تعطیل خواهد شد وچنانچه مشترکینی باشند که تاتاریخ مزبوربدهی خود را پرداخت نکرده باشند برق آنان قطع وبرای پرداخت بهای برق باید به بنگاه برق مراجعه نمایند تا برك تشخیصی که در دست دارندتعویض گردد .

۳ـمشترکین بنگاه برق در تجریش و قلهك که یکبرك تشخیص در دست دارند برای‌پرداخت بهای برق خود تابیستم آذرماه ۳۹ بباجه های‌وصولی‌سابق بنگاه مراجعه خواهند نمود و از اول آذرماه که دو برك تشخیص‌به آنان داده‌خواهد شد باید بهای برق خود را ببانکملی شعبه‌تجریش نمایندگی قلهك پرداخت نمایند .

باجه های بانکملی ایران: ۱ـمیدان رشدیه ۲ـخیابان ایران ۳ـایستگاه راه آهن ٤ـخیابان امیریه ٥ـثبت ٦ـجوادیه ۷ـخیابان خراسان ۸ـکاخ‌دارائی ۹ـدخانیات ۱۰ـخیابان رودکی ۱۱ـسپاه ۱۲ـ سرچشمه ۱۳ـسیروس ۱٤ـ شاه آباد ۱٥ـشکوفه ۱٦ـشاهپور ۱۷ـشمشاك ۱۸ـکاخ پهلوی ۱۹ـ کاخ‌دادگستری ۲۰ـگمرك ۲۱ـمولوی ۲۲ـ میدان شاه ۲۳ـیوسف آباد .

مدیر عامل‌بنگاه‌برق تهران ـ سرتیپ مهندس آجودانی

۱ـ۳ آـ۳۱۲٦۲

اطلاعات اقتصادی

عامل انسانی درپیشرفت اقتصادی

در تجربه ژاپن که موضوع بحث دو مقاله اخیر ما بود اهمیت عامل انسانی را از دو جهت مطرح کردیم یکی از جهت آن که ازدیاد سریع نفوس ، طراحان برنامه‌های اقتصادی را بچاره اندیشی برای ایجاد تعادلی تازه میان جمعیت و اقتصاد کشور وادار کرد و دیگر از آن جهت که استفاده از دانش و فنون مغرب زمین و اعزام محصل بخارجه و بکار گماشتن متخصصین فنی خارجی در داخل مملکت نقش بسیار نمایانی در افزایش رشد ملی داشت .

بدیهی است که هیچ کشوری نمی تواند بدون مساعدت افراد کاردان ولو سرمایه‌های نقدی و منابع طبیعی سرشار داشته باشد بترقی اقتصادی مطلوب نائل گردد. مملکت مانیز در آستانه برنامه‌سوم عمرانی با چنین مسئله خطیری مواجه است .

عامل انسانی را میتوان از جهات متعدد بررسی کرد . در این جا فقط یك جنبه آنرا مطالعه میکنیم : آیا برای اجرای برنامه‌های توسعه آینده خود افراد کاردان و ورزیده بقدر کافی داریم ؟ در حال حاضر شماره مدارس حرفه‌ای ما اعم از آموزشگاه و هنرستان پسران و دختران بیش از چهل و دو نیست و کمتر از هفت هزار نفر در این مدارس تحصیل میکنند و تعداد فارغ التحصیلان امسال فقط ۴۸۴ بوده است ـ البته وزارت فرهنك ـ که مساعی آن در راه توسعه تعلیمات حرفه‌ای قابل ستایش است ـ تنها دستگاهی نیست که به پرورش افراد متخصص کارگر ماهر و یا استاد کار می‌پردازد . وزارت کار و چند وزارتخانه دیگر نیز در این راه کوشش میکنند و چند موسسه غیر دولتی نیز باین امر همت گماشته‌اند ـ دانشگاه تهران و شهرستانهانیز مقداری از مهندسین مورد نیاز مملکت راتربیت می‌کند ـ چنانکه دانشکده فنی تهران سالیانه تقریبا ۲۵۰ و دانشکده کشاورزی کرج در حدود ۲۳۰ مهندس پرورش می دهند ـ اما بر روی هم باید تصدیق کردکه این مجاهدات تنها قسمتی از احتیاجات مملکت را در این مرحله پیشرفت اقتصادی برمیاورد و از این عده افراد متخصص هم گروهی بکارهای اداری و امور کم فائده روی میاورند و در تولید صنعتی کشاورزی‌شرکت نمی کنند . اگر بخاطر آوریم که قسمت بسیار مهمی (۴۳ در صد) از جمعیت کشور ما از کودکانی تا پانزده ساله تشکیل شده و بیشتر زنان در فعالیت های عمومی تولیدی شرکت ندارند و متوسط عمر بالنسبه کوتاه (۴۰ ـ ۴۵) و نسبت جمعیت فعال (۱۵ـ ۵۵ تا ۶۰ ساله) بر روی هم کوچك است دشوار بودن امر توسعه اقتصادی را با محدودیت شگرف کمی نیروی انسانی خوبتر درك می‌کنیم . یك مشکل دیگر ممالکی نظیر ما این است که نسبت زیادی از جمعیت بخدمات و فعالیت هائی که در افزایش تولید ملی سهم کمتری دارد اشتغال دارند و متاسفانه اساس تعلیم و تربیت ماکه روزگاری با احتیاج کشور بوجود افراد اداری و «پشت میز نشین» موافق بوده امروزه با نیازمندی روز افزون بافراد کار ورزیده برای امور تولیدی وعمرانی مناسبت وسازگاری ندارد .

از دست رفتن متخصصین درجه اول ما که در خارجه می مانند و چون سطح مزدها و حقوق ها در ایران پائین است بوطن جلب نمی شوند دشواریهای بزرك دیگری است . اگر جوانان ژاپن از کارخانه‌های آمریکا و مؤسسات فنی آن کشور دل نمی بریدند و بوطن خود مراجعت نمی کردند تحول شگفت صنعتی ژاپن محال بود. ناچار ما هم باید اگر نمی توانیم مقررات استخدامی خود را عوض کنیم لااقل براساس «پیمانی» جمعی از بهترین فارغ التحصیلان ایرانی را از خارجه بایران آوریم و بادستمزد شایان توجه ـ که معادل حقوق خارجی باشد بکار های تخصصی که در آن ها کارشناس محلی کمیاب است مامور کنیم اگر جمعی از این جوانان بتاسیس مؤسسات «مهندسین مشاور» اقدام کنند و برای مطالعات و فعالیت‌های عمرانی ، تخصص‌های مختلف مکمل یکدیگر راگرد هم آورند برنامه سوم با موفقیت قطعی‌تری بهدف های اساسی خود مانند رشد متزاید درآمد ملی خواهد رسید .

توجه بتعلیمات حرفه‌ای بیك مشکل اجتماعی و فرهنگی بزرك برخورد می‌کند و آن اینست که هنوز درپاره‌ای از طبقات و قشرهای اجتماعی کاردستی را عار می‌دانند و یاگمان میبرند که در آینده شخص درکار اداری که ترفیع مرتب و مزیت بازنشستگی را بدنبال دارد بیشتر تامین می‌شود . از میان بردن این تصورات اشتباه آمیز کار آسانی نیست اما غیر ممکن بنظر نمیرسد وباید نقشه ریزان توسعه اقتصادی تدابیری برای آن پیشنهاد کنند . این مسائل در خور بحث مفصلتر است ودر فرصت دیگر به آنها خواهیم پرداخت .

دکتر شاهپور راسخ

آگهی دعوت

ازعموم دارندگان‌سهام شرکت‌سهامی بستگان دعوت میشود که‌در روز یکشنبه ۳۹٫۹٫۲۰ بادر دست داشتن اوراق سهام اصالتا یاوکالتا درمجمع عمومی فوق‌العاده این شرکت درمحل شرکت حضور بهمرسانند

دستور جلسه

۱ـ اصلاح ماده ۴۵ اساسنامه .
۲ـ انحلال شرکت .

آ ـ ۲۸۳۷۹ هیئت مدیره شرکت سهامی بستگان

کارخانه ویسکی سازی جمس بوکانان ـ گلاسکو
اسکاتلند ـ لندن

درقانون تجارت جدید

ازتعیین‌مدیر تصفیه قلابی جلوگیری‌میشود

مدیران تصفیه بعضی‌از شرکتهای منحله مستخدمین شرکت میباشند که قادر به‌پرداخت مالیات معوقه شرکت نیستند

اخیرا وزارت دارائی متوجه شد که مقداری از پرونده های مالیاتی معوقه مربوط به شرکتهائی است که منحل شده و مدیران تصفیه آن از مستخدمین یا اشخاصی هستند که قدرت مالی ندارند تا بدهی مالیاتی شرکت منحله را بپردازند .برای وزارت دارائی‌توقیف وجلب این مدیران تصفیه کاری‌از پیش نمیرود . بهمین علت وزارت دارائی مسئله مدیران تصفیه‌وقدرت مالی آنها را با مقامات ثبتی مطرح ساخت تاترتیب صحیح برای وصول حقوق دولت داده شود .

اداره ثبت در این‌موردمحدودیت قانونی دارد ، زیرا طبق ماده ۲۰۳ قانون تجارت در شرکت تضامنی ونسبی و مختلط سهامی و غیر مختلط سهامی امر تصفیه با مدیر یامدیران شرکت است مگر آنکه شرکای ضامن اشخاص دیگری را از خارج یا از بین خود برای‌تصفیه معین نمایند نقص بزرك در ماده دیگر همین قانون است که‌میگوید درشرکت‌سهامی‌وشرکت‌بامسئولیت محدود و تعاونی امر تصفیه بامدیر یامدیران شرکت است مگر آنکه اساسنامه یا اکثریت مجمع‌شرکت ترتیب دیگری مقرر داشته باشند همین استثناء کوچك موجب سوء استفاده هائی برای بعضی ازشرکت های منحله شده ومقدار‌بسیارزیادی از حقوق دولت را از بین برده است

مذاکرات وزارت دارائی و ثبت کل باین نتیجه رسید که ماده جدیدی در قانون تجارت پیشنهاد شود تا مدیر تصفیه موظف وقادر به پرداخت بدهی شرکت‌چه‌از نظر مالیات و چه از نقطه نظربدهی های دیگر باشد .

این ماده نیز بزودی تنظیم و تدوین خواهد شد .

ازطرف سازمان مستقل تدارکات

لباس‌دوخته خارجی بکارمندان‌داده‌میشود

فروشگاههای سازمان مستقل تدارکات بکارمندانی که طبق مواد ۳۲ و ۳۳قانون بودجه کل کشور حق استفاده از خوار بار دارند در مقابل دریافت کوپن و ارائه کارت نشانی در روز معین که در روزنامه آگهی شده جنس میدهند .

طبق اطلاع بزودی‌درفروشگاهها کالا های جدیدی که ا زخارج خریداری شده عرضه خواهد شد . این کالا هاشامل پوشاك دوخته‌شده از قبیل کت و شلوار و پالتووبارانی کت جیر و لباس های زنانه‌ونظائر آن میباشد . این کالا ها برای شهرستانها هم ارسال خواهد شد در تهران برای کارمندان زغال تهیه شده که بوسیله کامیونهای سازمان‌به آدرس کارمندانی که متقاضی باشند تحویل داده میشود. همچنین تا ده روز دیگردرفروشگاه ها پرتقال عرضه خواهد شد .

درصورت بوجودآمدن تسهیلات لازم

ایران میتواند محصولات صنعتی بافغانستان صادرکند

مسافرت آقای نخست وزیر به افغانستان در محافل صنعتی کشور باعلاقمندی خاصی مورد توجه قرار گرفته و نتایج این مسافرت از نظر صاحبان صنایع ایران مهم میباشد.

افغانستان بعلت نزدیکی راه و احتیاجی که به‌انواع فراورده‌های‌صنعتی دارد بازار خوبی برای خیلی از محصولات صنعتی ایران میباشد

صاحبان صنایع کشور معتقدندکه رئیس دولت در این مسافرت بایدبرای توسعه مناسبات بازرگانی دو کشور کوشش نماید و اشکالاتی که در بازرگانی دوکشورموجود است برطرف نماید .

افغانستان میتواند احتیاجات ایران را از حیث کالاهای کشاورزی وکالا های دیگر تامین نماید و ایران نیز میتواند از محصولات صنعتی خود به افغانستان صادر نماید .

توسعه این بازرگانی برای هردو طرف مفید میباشد واردات محصولات کشاورزی مورد نیازایران ازافغانستان کمکی به تامین نیازمندیهای ایران خواهد کرد و از حیث صادرات نیز نظر صاحبان صنایع داخلی را که در حال حاضر پیدا کردن بازار فروش بیشتر برای محصولات آنها و در صورت امکان افزایش تولید بمنظور انجام تعهدات مالی است تامین خواهد نمود .

از طرف دیگر این عمل پس از کمك های مالی دولت مشوق صنایع داخلی خواهد بود و این تشویق باید باایجاد تسهیلات در صادرات فراورده های صنعتی تقویت گردد .

چند خبر بانکی

سیاست اعتباری بانکملی تاخرداد ۴۰ ادامه دارد

امروز اطلاع حاصل شد که‌بانك ملی ایران حد اقل تا خرداد سال آینده سیاست اعتباری فعلی خود را ادامه میدهد .

بانك ملی از یکسال‌پیش تاکنون سیاست تحدید اعتبارات را درپیش گرفته و بجز بعضی موارد استثنائی مرتبا از اعتبارات افراد و بانکهاو موسسات تجاری کاسته است .

سیاست فعلی بانکملی برای‌مبارزه باتنزل ارزش پول و کمك باجرای برنامه تثبیت اقتصادی است . باین منظور بانك ملی علاوه بر حذف اعتبارات موقت و غیر ضروری سعی کرده است پس انداز های مردم افزایش یابد و اعتباراتی هم که‌داده میشود صرف همان اموری گردد که اعتبار گیرنده تعهد کرده‌است.

ششصدتن پسته بآمریکا وکشورهای عربی صادر شد

مصرف داخلی پسته زیاد شده وپسته‌های باب آمریکا خریدار داخلی پیدا کرده است

بازار پسته باوجود عدم رونق صادرات بازار داخلی دارد. مصرف پسته در داخل زیادتر شده است. درنتیجه قسمت‌اعظم پسته‌صادراتی جذب بازار داخلی میشود با این وصف تاکنون در حدود سیصد تن پسته از پسته‌های باب امریکا که‌هر ۰ ۳تا ۳۲ دانه آن یك انس میباشد بامریکا صادر شده . برای کشورهای لبنان و عراق و کشورهای دیگر عربی نیز در حدود سیصد تن صادرگردیده است . پسته‌های باب کشورهای‌عربی مرغوب تر از باب امریکا است قیمت پسته پارتی اخیر که صدتن میباشد تنی ۱۱۰۰ دلار بود پسته مشابه آن که ترکیه میفروشد ۱۰۵۰ دلار است باوجود اینکه پسته مزبور ۵۰ دلار بیشتر از پسته ترکیه بفروش‌میرسد فروشندگان میگویند که این قیمت صرف نمی کند و از طرف دیگر بعلت زیاد شدن مصرف پسته در داخل کشور آثاری از کم‌شدن‌قیمت بنظرنمی رسد امید شرکت واحد پسته دراین است که در آینده که زمینه پسته در امریکا کمتر میشود بتوانند با قیمت بهتری بفروشند . محصول سال‌جاری بین ۲۵۰۰ تا ۳۰۰۰ تن میباشد .

۲۱ میلیون ریال برای خرید تنباکو حواله شد

امروز سخنگوی وزارت گمرکات و انحصارات گفت از طرف موسسه دخانیات دستور خرید تنباکو به‌کلیه مراکزتنباکو خیز کشور دادهشد مبلغ۲۱ میلیون و۸۲۰هزار ریال برا یاین امر حواله شد که کمیسیونهای خرید قیمت تنباکو را نقدا تحویل زارع دهند .طبق گزارش اداره دخانیات در برازجان که محصول آن زودتر از نقاط دیگربدست می‌آید تاکنون ۳۱۵ تن تنباکو خریداری شده است.

آغاز پرداخت بهره بیشتر

بتمام پس انداز کنندگان‌صندوق پس انداز ملی تا ۲۰ هزار ریال از اول آذر ۵ در صد بهره تعلق‌خواهد گرفت . بهره این پس انداز ها تاکنون ٤ در صد بوده است .

برای پس انداز های بیش ازآنهم که‌تاکنون ۱ تا ۳ در صد بوده است ۲ تا ٤ در صد بهره احتساب خواهد شد .

بازار برنج و روغن

بازار برنج راکد است معاملات در تهران کم صورت میگیرد ولی در شهرستانها نظیر رشت و غیره وضع برنج بهتر است ـ قیمتها تغییرزیادی نکرده‌اند ـ زمینه انواع برنج فراوان است ـ دمسیاه تازه مدتی است به بازار عرضه شده است ـ نرخ های شهرداری در بیشتر موارد رعایت می شود ـ بهای عمده فروشی انواع‌برنج بدین قرار است :

برنج دمسیاه رشتی و رودسری کیلوئی ۲۵ تا ۲۸ ریال ـ صدری آملی ۱۹ تا ۲۳ صدری رشتی ۱۹تا ۲۳ و بهای برنج چمپا ۱۰ ریال است

معاملات روغن های حیوانی جریان زیادی ندارد و بازار آن راکد است. در قیمت ها تغیری دیده نمیشود زمینه انواع روغن زیاد است وعرضه برتقاضا فزونی یافته است .

روغن اردبیلی تازه اوائل بهمن ببازار عرضه میشود. بهای انواع‌روغن حیوانی بدینقرار است : کرمانشاهی کیلوئی ۱۸۶ ریال ـ شیرازی و شهرضائی و آباده و اطراف ۱۷۷ریال کردستانی ۱۵۵ و بهای روغن خراسان کیلوئی ۱۶۰ ریال است .

طلا و ارز

معاملات مسکوکات طلا و انواع‌ارز در بازار هنوز وضع ثابتی نیافته قیمت ها هر روز مختصری تغییرمیکند. روپیه‌پاکستان مقداری ببازار عرضه شده ولی‌هنوززمینه۶٪ردوپیه هندوستان کمیاب است‌ونرخها بائرخ هفته گذشته تغییر محسوس نکرده است .

کارهای شهرسازی بیمه بتصویب مجمع‌عمومی میرسد

برای انجام بعضی تغییرات دراساسنامه شرکت سهامی بیمه‌ایران واتخاذ تصمیماتی در مورد کار های شهرسازی در اراضی فرحزادمجمع عمومی صاحبان سهام شرکت سهامی بیمه ایران‌در این‌هفته‌تشکیل‌میشود

چون کلیه سهام شرکت بیمه ایران متعلق بدولت است دو تن از وزیران بعنوان نماینده صاحب سهم در مجمع عمومی حضورخواهندداشت شرکت مقدمات ساختمان خانه های نمونه را فراهم مینماید و این خانه ها کهشانزده دستگاه خواهد بود برای اوایل سال آینده آماده‌میشود.

نماینده‌انحصاری همایونیه سرای‌چیت‌سازتلفن۲۱۰۲۷ آـ ۳۲۳۳۸

کمپرسور ـ کنکاسور ـ بتونیر ـ الواتور

وسایر لوازم وماشین آلات راه سازی و ساختمانی ـ شرکت سهامی سیرمات خیابان تخت جمشید شماره ۳۹۳ مقابل سفارت امریکا
تلفن ٦٩٠٣٦ ۱ـ۳ ۲۸۳۳۵

تاریخ ۳۰ آبان ماه ۳۹

آگهی تشکیل مجمع‌عمومی

بدین وسیله باستحضار سهامداران محترم شرکت کارخانه چای لاهیجان می رساند بر حسب‌درخواست صاحبان ٦٩٤٣٠٠٠ ریال‌از سهام شرکت مجامع همگانی فوق‌العاده در تاریخ ۳۹٫۲٫۱٤ و ۳۹٫۳٫۱٦ دعوت ومجمع اخیر نیز انحلال شرکت را با اکثریت ۷۱۰۹۰۰۰ ریال از سهامداران تصویب و هیئت تصفیه انتخاب نمود ولی بر حسب مفاد نامه ۱۱۲۹۳ ـ ۳۹٫۵٫۱۳ اداره ثبت اسناد شهرستان رشت چون آقای حاجی سید نعمت اله توکلی مدیر عامل وقت بر خلاف مفاد اساسنامه آگهی هارا در جراید محلی و تهران منتشر ننمود اداره ثبت اسناد نیز بهمین عمل از ثبت انحلال شرکت خود داری ودرنتیجه هیئت تصفیه نتوانست بوظایف قانونی خود رفتار نماید لذا مجددا مجمع همگانی فوق‌العاده شرکت درساعت ۲ بعداز ظهر روز پنجشنبه ۱۷ آذر ۱۳۳۹ شمسی در منزل آقای حاجی سید اشرف میر موید مدیر عامل شرکت درلاهیجان تشکیل می‌گردد دستور جلسه برحسب درخواست سهامداران محترم شرکت خواهشمند است در روز و ساعت مقرر بادر دست داشتن عین اوراق سهام به مجمع تشریف بیاورند .

رئیس هیئت مدیره شرکت سهامی کارخانه چای لاهیجان حاجی عبداله آستانه آـ۳۲۲۸٤

خلاصه آگهی حراج

کارخانه چیت سازی بهشهر (شرکت سهامی نساجی ایران) ده قلم‌اشیاء اسقاط موجود درانبار خود را ازطریق حراج بفروش‌میرساند خریداران میتوانند همه روزه غیراز ایام تعطیل اجناس مورد حراج رادر انبار کارخانه بازدید و برك شرایط حراج را ازدفتر کارخانه در بشهر ویااز دفترشرکت سهامی نساجی ایران (تهران خیابان شاهرضا بیچ شمیران ساختمان شماره ۸۸۳) دریافت ودر جلسه حراج روز ششم آذرماه ۳۹شرکت نمایند.

۱ـ۲ آـ۳۲۰۳۸ رئیس قسمت فروش شرکت‌سیاوشی

آگهی تشکیل مجمع‌عمومی

مجمع عمومی فوق‌العاده شرکت سهامی ملی نفتکش ایران در ساعت نه (۹) صبح روزپنجشنبه‌اول دیماه ۱۳۳۹ در اداره مرکزی‌شرکت ملی نفت ایران خیابان سپهبد زاهدی بالا تشکیل خواهد گردید .

دستور جلسه عبارت است از .

۱ـ انتخاب هیئت مدیره و بازرسان
۲ـ ازدیاد سرمایه شرکت بوسیله انتشار سهام جدید
۳ـ تغییر بعضی از مواد اساسنامه

از صاحبان سهام دعوت میشود که در ساعت تعیین شده درجلسه مزبور حضور بهمرسانند .

رئیس هیئت مدیره ـ بهبهانیان
آـ۳۲۱۷۲ ۱ـ۲

بازدید مردم ازدانشکده افسری :

برنامه چهارساله دانشکده «وست پوینت» امریکادر دانشکده افسری ایران عینا سه ساله اجرا میشود

بمناسبت ماه آذر، بازدیدهای مردم بسازمانهای ارتش وتاسیسات نظامی اختصاص یافته است

دراین‌هفته نخستین برنامه مخصوص ارتش درکادر بازدیدمردم ازکارهای انجام شده استان تهران اجرا شد. این برنامه از طرف دفتر فنی‌اداره انتشارات ورادیو باهمکاری دانشکده افسری تهران تنظیم شده‌بود و صدوبیست تن از نمایندگان طبقات مختلف ساکنان پایتخت از قسمت های مختلف دانشکده افسری دیدن کردند .

ساعت ۹ بامداد کاروان بازدید کنندگان بمحل دانشکده افسری‌رسید وراهنمایان دانشکده افسری که از دانشجویان همان دانشکده بودند مهمانان‌رابه‌آمفی تاتردانشکده‌افسری هدایت نمودند .

تاریخچه دانشکده افسری

دراین محل تیمسار سرتیپ‌فریدون جم فرمانده دانشکده به حضار خوش آمد گفت وتاریخچه دانشکده‌افسری را بیان داشت .

فرمانده دانشکده افسری گفت : تاقبل از تاسیس دانشکده‌افسری شاگردان نظامی درمدارس مختلف‌از قبیل مدرسه دارالفنون . مدرسه دیویزیون قزاق.مدرسه‌صاحبمنصبی بریگارد قزاق ومدرسه ژاندارمری دولتی تحصیل‌میکردند و بسته به پایه معلومات شاگردان بدرجه ستوان دومی یاستوان سومی مفتخرمیشدند.

پس‌از کودتای سوم حوت ۱۲۹۹ شمسی ویکی‌شدن تشکیلات‌دیویزیون قزاق وژاندامری وایجاد قشون متحدالشکل تشکیلات مدارس سابق منحل وبجای آن مدارس نظام تاسیس گردید .

درتاریخ ۱۴ر۱۰ر۱۳۰۰ بامر اعلیحضرت فقید رضاشاه کبیرمدرسه نظام بفرماندهی سرهنگ عزیزالله ضرغامی تشکیل شد .

دربدو تشکیل مدتی شاگردان مدارس نظام در عمارت مسعودیه مشغول بودند و چون محل مذکور گنجایش سکونت شاگردان‌راندا‌شت وساختمانهای آن متناسب بااحتیاجات مدارس نبود لذادرخرداد ماه ۱۳۰۱ شمسی‌شاگردان مدارس نظام ازپارك مسعودیه بعمارت امیریه (محل فعلی دانشکده افسری) نقل مکان‌نمودند.

درساختمانهای محل جدید علاوه برشاگردان مدرسه متوسطه صاحب منصبی شاگردان مدرسه متوسطه‌نظام نیز استقرار داشتند محل دبستان نظام ومدرسه بیطاری دربدو تشکیل مدتی درچهارراه یوسف آباد بود(محل فعلی کلوب ارامنه) ولی بعدامدرسه ابتدائی نظام بعمارت‌ملکه‌جهان‌خیابان مهدیه ومدرسه بیطاری بباغ دلگشا سه‌راه طرشت منتقل گردید .

درسال ۱۳۰۳ طبق فرمان ارتش مقرر گردید مدرسه نیابت بسازمان مدارس نظام افزوده شود .

درسال ۱۳۰۳ از بین فارغ‌التحصیلان مدرسه نظام وافسران جوان تحصیل کرده ۴۰ نفر انتخاب و تحت سر -

بقیه درصفحه ۱۶

تشکر مردم شاهرود

بطوریکه خوانندگان‌عزیز اطلاع دارند موسسه اطلاعات بمحض حدوث زلزله لار برای کمك بهم‌میهنان‌لاری تصمیم به برگزاری‌یك رشته مسابقه فوتبال تحت عنوان کاپ مطلای لار گرفت و اعلام‌نمود که کاپ مطلای لار را به پر در آمد ترین شهرستانها تقدیم خواهد کرد ضمنا برای شهر های دوم وسوم نیز کاپ هائی تهیه و اهدا خواهد شد .

پس از انجام این‌مسابقات‌درمی شهرستان‌به‌ترتیب شهرستانهای‌بندر پهلوی - قم و اصفهان رتبه اول تا سوم را حائز شدند . با انتشار صورت اسامی شهرستان های‌برنده مردم شاهرود که هفتاد هزارریال در آمد کسب کرده بودند طی نامه های متعدد خاطرنشان کردند که آنها نیز جزو شهرستان های برنده محسوب خواهندشد و موسسه اطلاعات نیز تصمیم گرفت کاپ جداگانه‌ای نیزبه شهرستان‌شاهرود اهدا نماید .

مردم شاهرود بمحض اطلاع از این تصمیم دسته دسته بنمایندگی موسسه اطلاعات در شاهرود مراجعه کرده از بینظری موسسه اظهار تشکر و قدردانی نمودند .

اطلاعات هفتگی به‌عروس و داماد ها کادو میدهد

اطلاعات هفتگی باهمکاری شرکت‌میهن‌تور بکلیه عروس و دامادها کادو میدهد

هفته آینده هزارمین‌شماره مجله اطلاعات هفتگی در تهران وسراسر کشور منتشر میشود و بدست خانواده ها میرسد .

مجله اطلاعات هفتگی کهنسال‌ترین و نخستین مجله هفتگی است که در کشور ما منتشر شده و همیشه از آخرین تحولات‌مربوط به تکنیك روزنامه نگاری از قبیل چاپ گراور و عکس های رنگین استفاده کرده و بهترین مطالب را تقدیم خوانندگان خودکرده‌است

مجله اطلاعات هفتگی همیشه سعی کرده‌است‌که مطالبش‌آموزنده و در عین حال جالب و دلنشین باشد .

برای هزارمین شماره اطلاعات هفتگی که با یك ضمیمه زیبا و دلپذیر منتشر میشود جوایزبسیار جالبی در نظر گرفته شده است .

در شب انتشار هزارمین شماره اطلاعات هفتگی که عروس مجلات ایران خواهد بود بمیمنت و مبارکی انتشار هزارمین شماره به کلیه عروس و داماد های تهران ومراکز استانها از طرف‌مجله اطلاعات‌هفتگی و با همکاری شرکت مسافر بری میهن تور «کادو» داده خواهد شد.

از عموم دختران و پسران جوان که میخواهند در این شب میثاق ازدواج به بندند خواهش‌میشودقبلا از نمایندگی موسسه اطلاعات و اطلاعات هفتگی در مرکز استان دعوت نمایند که در مجلس‌عروسی آنان شرکت نموده و کادو را تقدیم نماید .

ضمنا از طرف شرکت میهن‌تور به نمایندگی های میهن تور مراکز استانها دستور داده شده است که با نمایندگی اطلاعات تماس حاصل نموده و ترتیب تهیه و اهدای«کادو» را بدهند .

آگهی

شکایت از دود و هوای کوره‌ها

هنگام بازدید جناب آقای دکتر صالح وزیرمحترم بهداری از درمانگاه تزئینیه واقع دربهرام‌آباد از بلوك غار غربی بعلت آلوده‌شدن هوای دهات مجاور و همچنین بعلت جریان باد بطرف تهران ایجاد تاسیس کوره فخاری ممنوع واین‌امر موردموافقت شهرداری و وزارت کشور و وزارت‌بهداری قرار گرفته باتوجه به مطالب بالا شایع است که درشمس‌آباد وعلی آباد دیده‌ور در صدد تاسیس کوره فخاری میباشند توجه مقام محترم وزارت‌بهداری را که برای تهویه مردم تهران مشغول فعالیت می‌باشند جلب مینماید تا از ایجادآنها جلوگیری و مالکین را متوجه فرمایند .

آ_۲۸۴۳۱

از طرف اهالی_جعفر قلی دهقان پور و عده زیادی امضای دیگر

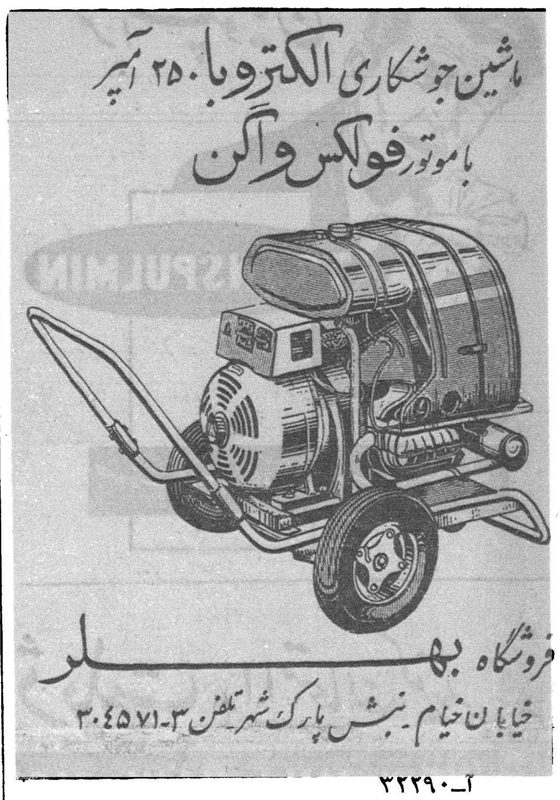

آ_۳۲۲۹۰

شرکت سهامی کارخانه‌های صنعتی آزمایش

یك میلیون ریال به‌کسی جایزه میدهد که ثابت کند سه مدل ازبخاریهای خارجی یاداخلی از سه نظر ذیل‌برسه‌مدل بخاریهای (۷۷۷_۶۶۶_ ۵۵۵) ساخت کارخانه های صنعتی آزمایش برتری دارد.

۱ـ ازنظر سوخت ـ مصرف ـ حرارت ۲ـ ازلحاظ زیبائی ورنك‌آمیزی ۳ـ ازلحاظ قیمت درایران

این مسابقه زیرنظریك‌هیئت‌نه‌نفری‌ازکارشناسان و مهندسین عالیمقام‌وبینظر روز ۱۲بهمن‌ماه‌تشکیل‌وپس‌از بررسی و مقایسه نظریات‌شرکت کنندگان نظر خودرا اعلام داشته‌و چنانچه این هیئت نظریات شرکت‌کنندگان‌را وارددانستند یکمیلیون ریال به‌آن‌شخص یا اشخاص داده خواهدشد

شرکت کنندگان میتوانند سه مدل از بخاریهای مورد نظر خودرا تادهم بهمن ماه ۳۹ در مقابل رسید بکارخانه آزمایش داده ویاباتعیین نوع بخاریهای خود در روز۱۲بهمن ماه دلایل برتری خودرا درحضور هیئت نه‌نفری ثابت نماید .

آ_ ۳۲۲۹۶

آ_۳۲۰۸۰

فرهنگی ورزشی

اوستراخ مشهورترین ویولونیست جهان

باویولون ساخت کارگر ایرانی چند آهنگ نواخت

استادی سازنده ویولون مورد تحسین استراخ قرارگرفت

ویلن ساخت آقای قنبری‌مهر: داوید‌اوستراخ چند آهنگ با این ویلن نواخت و هنر سازنده ویلن را مورد تحسین قرارداد .

هنرهای زیبای کشور از چند سال پیش باینطرف‌دارای‌کارگاه سازشناسی مجهزی است‌که‌درآن راجع بساختمان ساز های مختلف و اصلاح نواقص‌ساز های ملی موجود و احیای ساز های فراموش شده مطالعات و اقداماتی بعمل میآید علاوه بر این درکارگاه مزبور ساز های مختلفی نیز ساخته میشود که از همه لحاظ با سازهای همنوع خارجی‌برابری مینماید.ساختن آلات زهی موسیقی از قبیل ویلن و ویلن سل و غیره از جالبترین هنر های دستی است که با وجود صنعتی شدن اغلب هنر های دستی هنوز اهمیت خود را از دست نداده‌است

ویلن هائی که در کارگاه ساز - شناسی هنر های زیبای کشور ساخته شده تاکنون درخارج از کشورموفقیت هائی کسب کرده ودرشمار محصولات خوب این فن قرار گرفته است .

سال گذشته یکی از کارگران کارگاه سازشناسی‌بنام آقای «ابراهیم قنبری مهر» که‌حرفه خود را درایران‌آموخته است از طرف هنر های زیبا بفرانسه اعزام شد تا در کار گاه استاد «اتیم واتلو» کار شناس ومتخصص مشهور این صنعت در پاریس کار - آموزی نماید و معلومات خود را کامل کند آقای قنبری مهر باوجود ندانستن زبان فرانسه و اصول فنی اروپائی در طی این مدت کار آموزی استعداد زیادی از خود نشان داد

آقای قنبری مهر علاوه بر توسعه معلومات فنی‌خودو کارآموزی‌حرفه‌ای سازهائی ساخته که مورد توجه‌بزرگ ترین نوازندگان ویلن‌قرار گرفته است از جمله کسانی که ویلن های‌ساخت وی را ستوده‌اند «راوید اوستراخ» ویلونیست مشهور شوروی است نامبرده طی نامه ای ویلن ساخت آقای قنبری مهر را نمونه عالی این هنر اصیل نامیده است همچنین چندتن از استادان و هنرمندان مشهور اروپائی و امریکائی هنر اورا ستوده‌اند .

نکته جالب اینست که اغلب این استادان و هنرمندان دارای ویلن‌های ساخت بزرگترین‌استادان قدیم‌هستند که در نوع خود شاهکار صنعت‌بشمار میآیند .

وی پس از طی دوره کار آموزی از طرف موسسه «واتلو» از طریق سفارت کبرای شاهنشاهی در پاریس تقاضا شد که مدت اقامت وی در پاریس تمدید گردد زیرا آقای‌قنبری‌مهر در کار خود استادی و استعداد فوق العاده دارد و تمدید کار آموزی او موجب خواهد شد که در زمینه این هنر استاد تربیت شود .

هنر های زیبای کشور با تمدید اقامت وی موافقت نمود اکنون این هنرمند بتهران باز گشته و مجددا کار خود را در کارگاه ساز شناسی از سر گرفته است .

مسابقه پیاده روی

امروز داوطلبان نام‌نویسی کردند

از ساعت ۲ بعد از ظهر امروز مراسم ثبت نام مسابقه پیاده روی در دفتر اداره روابط عمومی موسسه اطلاعات بعمل آمد استقبال علاقمندان ثبت نام در این مسابقه جالب و بزرگ ما را بیش از حد خرسند و امیدوار ساخت .

در میان داوطلبین شرکت کننده در مسابقه پیاده روی که امروز بدفتر روزنامه مراجعه نموده بودند اغلب محصلین خردسال دیده میشدند که سن آنها از ۱۶ سال کمتر بود و اصرار داشتند که اجازه شرکت آنها در مسابقه داده شود. و با علاقمندی و احساساتی این پیشنهاد را می‌کردند . چون مسابقه پیاده روی‌ورزش سنگینی میباشد و طول مسافت‌مسابقه نیز زیاد است محصلین خردسال‌نمی توانند در این مسابقه سنگین‌شرکت نمایند ولی ما به آنها جواب رد هم نخواهیم داد از وجود آنها ازعلاقمندی آنان نسبت‌بشرکت درمسابقات‌ورزشی استفاده می‌کنیم و ترتیبی داده‌خواهد شد که مسابقه دیگری از طرف مجله اطلاعات کودکان برای‌آنها ترتیب داده شود .

ضمنا باطلاع داوطلبان میرساند همانطوریکه متذکر شده‌ایم برای ثبت نام از ساعت ۲ تا ۵ بعد از ظهر همه روزه به‌اداره روابط عمومی‌موسسه اطلاعات مراجعه نمایند و تعداد دو قطعه عکس‌ویکبرگ رونوشت‌شناسنامه برای ثبت نام در دست داشته باشند ما در این هفته عکسبرداری ازداوطلبان شرکت کننده در مسابقه پیاده روی چاپ خواهیم کرد امیدواریم که این مسابقه باعلاقمندی ورزشکاران با همکاری سازمان تندرستی جوانان و تربیت بدنی ایران بنحو شایسته‌ای برگزار گردد .

بورس تحصیلی انجمن بانوان آمریکائی برای چهاردوشیزه ایرانی

چندی قبل طی مراسم مخصوصی که در آموزشگاه پرستاری نمازی‌برپا گردید خانم «لویانک» از طرف انجمن بانوان امریکائی جوائز مخصوص بورس‌تحصیلی را بین دوشیزگان ره سپاس - برنجی و زرنقش توزیع کرد ضمنا بهر یك از این‌دوشیزگان یك جعبه خود نویس و خودکار به عنوان هدیه انجمن بانوان امریکائی اهداء نمود .

دو شیزگان مربور با استفاده از بورس تحصیلی مدت سه سال در آموزشگاه نمازی تحت نظر خانم «دورتی ادگار» به تحصیل خواهند پرداخت و علاوه بر هزینه تحصیلی مبلغی هم بطور ماهانه دریافت می دارند .

در مراسم اهدای هدایای انجمن بانوان امریکائی آقای دکتر مهرا رئیس بیمارستان نمازی پس ازتبریك به دوشیزگان برنده بورس تحصیلی نامهٔ خانم «جان شالو» رئیس انجمن بانوان امریکائی را که خطاب به آنها نوشته شده بود قرائت کرد .

خانم جان شالو در این نامه‌نوشته بود امیدواریم هر وقت دچار یاس شده ویا در اجرای برنامه خود با عدم موفقیت روبرو گردیدید بخاطر بیاورید که‌قلوب۳۰۰ بانوی امریکائی عضو انجمن متوجه و مشوق شما در وصول هدف میباشد .

بزرگترین پاداش شما همان فداکاری است که حاضر شده‌اید عمر خود را وقف خدمت به همنوعان بنمائید زیرا هیچ چیز نمیتواند تا این اندازه با ارزش باشد. امیدواریم که این هدایای کوچك همیشه این حقیقت را بشما یادآوری کند وشما را تشویق کند که بهترین سعی خود را پیوسته بکار برید بورس‌پرستاری چهارم به دوشیزه ظفر عدل از تهران داده شد که در آموزشگاه پرستاری مشهد تحصیل نماید .

وجوه لازم برای این بورسها در سال گذشته از طرف انجمن فراهم شد.این‌اقدام‌که انجمن بعمل آورده به حدی حسن انرداشته که انجمن‌تصمیم دارد سال آینده نیز مجددا بورس تحصیلی در اختیار دوشیزگان ایرانی بگذارد .

حل هفت‌اشتباه

۱-چانه آخرین دختربچه درسمت راست تصویر رسم شده است.

۲- پشت پسربچه‌ای که بزمین خورده‌رسم شده‌است.

۳- بینی پائین دو نفر مسافر زن که‌دربالا سمت چپ‌تصویر دیده میشود یك پاظاهر شده

٤- پستان چپ مادرخانواده درپائین وسمت‌چپ‌تصویررسم شده است.

۵-پسربچه ماقبل آخری (سمت چپ) بره بسر دارد.

٦-دست راست اولین پسر بچه درسمت چپ پائین‌تصویر ظاهر شده است.

۷-دهان پسربچه‌ای که در جلوی مردی که دوچمدان بدست دارد دیده میشودرسم شده است.

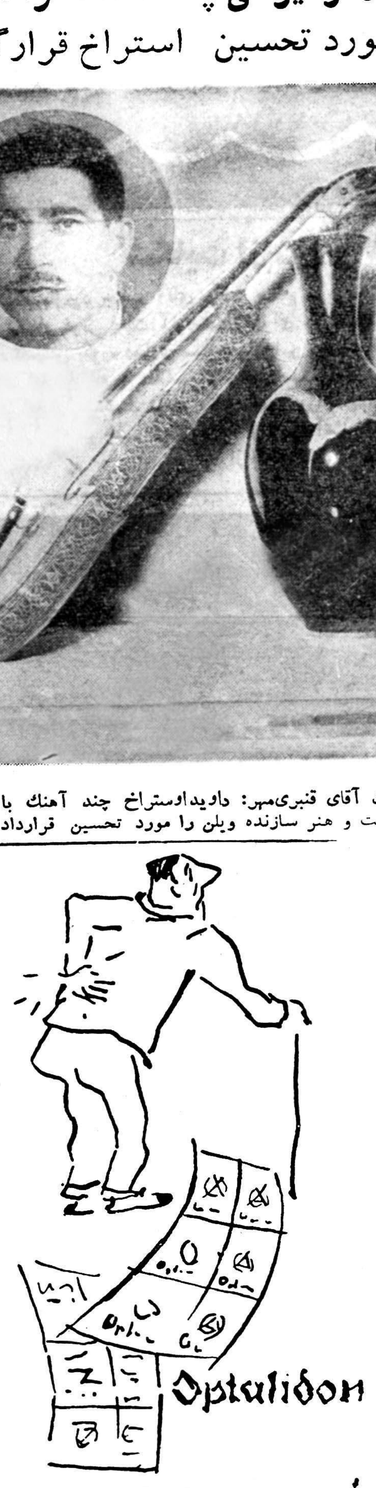

اپطالیدون ساندوز «محصول سویس»

اپطالیدون ساندوز را فقط درکاغذهای زرورقی‌که دارای علامت مخصوص ساندوز است خریداری فرمائید.

انجمنهای خانه و مدرسه

در دبستان بوعلی

چندی پیش جلسه انجمن همکاری خانه ومدرسه دبستان بوعلی باحضور عده‌ای از اولیای دانش آموزان‌تشکیل شد ابتدا آقای غفوری مدیر دبستان خوش آمد گفت و سپس رئیس‌انجمن و بعد آقای سرگرد اصلانی گزارش مالی انجمن را باطلاع رساندند در پایان انتخاب اعضای انجمن بعمل‌آمد و در نتیجه آقایان عباسقلی عدالت‌پور بسمت رئیس . دکتر به خارقانی نایب رئیس . سرگرد اصلانی خزانه‌دار - مهدی مهدی پور منشی و آقایان موسوی زاده وعزیزاله زمانی بسمت اعضای انجمن و آقای مهران بسمت معتمد محل و آقای دکتر محسن باقری بسمت دکتر انجمن انتخاب شدند .

دردبیرستان و دبستان‌سراج

بنا بدعوتی که از طرف خانم‌حسنی رئیس موسسه فرهنگی سراج بعمل آمده بود چندی پیش جلسه تجدید انتخابات انجمن همکاری خانه ومدرسه دبستان و دبیرستان سراج با شرکت عده زیادی از اولیاء دانش آموزان تشکیل شد .

نخست خانم حسنی و پس از آن آقای عدیلی درباره اهمیت انجمن‌های همکاری خانه و مدرسه صحبت کردند و از زحمات هیئت رئیسه انجمن‌تشکر کردند .

سپس اخذ رای بعمل آمد و سه نفر از اولیاء دانش آموزان بعضویت انجمن انتخاب‌شدندضمنا آقای‌فتح‌الله فرود باکثریت آراء مجددا برپاست انجمن درسال جاری انتخاب شد

کلاس ژیمناستیك باشگاه تهران جوان

روز گذشته جلسه سالیانه ژیمناستیك باشگاه تهران جوان با حضور آقای فکری مدیر باشگاه و کلیه اعضاء تشکیل گردید و آقایان فرامرز لاله ، محمد دژآبادی بسمت رئیس و معاون سازمان ژیمناستیك انتخاب شدند واز امروز نیزکلاس تعلیماتی ژیمناستیك باشگاه تهران جوان زیر نظر آقای لطیفی آغازگردید

بزودی درسینماهای
پلازا - متروپل - همای
فیلمی اززندگی قبایل وحشی آمازون‌که کلیه‌صحنه‌های آن دراعماق جنگلهای مخوف آمریکا تهیه‌گردیده‌است
رنگی
دوبله بفارسی
باشرکت:
دن‌تایلور
جیاناسکگال
ادوارد
کلانل
زنهای وحشی آمازون

ترانسپولمین
بصورت: آمپول: پماد: شربت: شیاف

لاستیک های باری جدید ژیلت را امتحان کنید

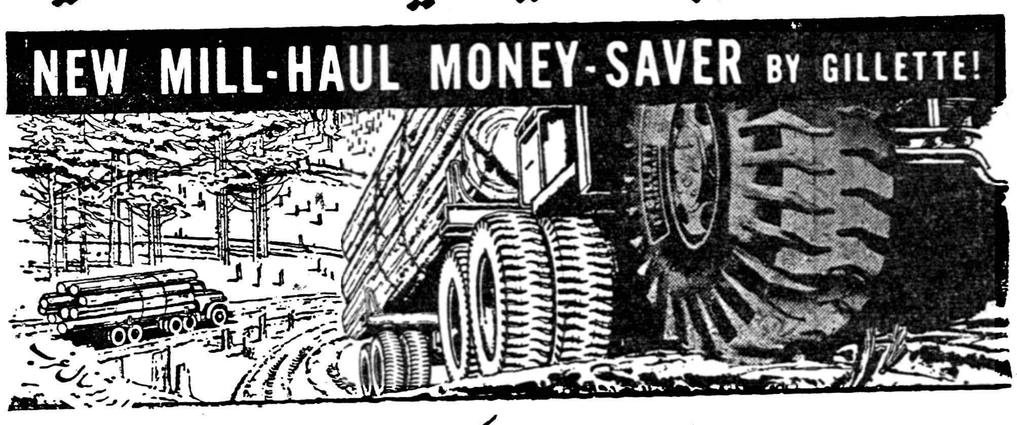

نماینده انحصاری: شرکت سهامی - سامی

فروشگاه فردوسی اینهفته نیز از نظر همکاری با اداره بازرسی
نخست وزیری بهای اجناس پوشاکی خود را مجددا تقلیل داده

راهی‌که همیشه برفتنش میارزد

آ- ۳۲۳۲٤

پرفکشن

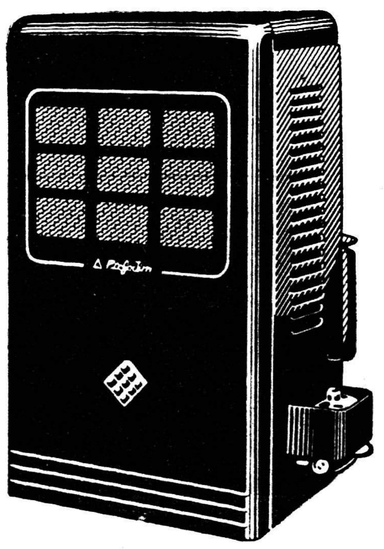

پرفکشن بخاری منحصربفرد ساخت و رنگ شده خارجه
مجهز بدستگاه پیلوت
یاشمع خودکار وشعله نمایان
قیمت مشابه بخاری های وطنی
Perfection

نوشته: ایرج نقیبی
آموزگار دبستان نادر

معلمین بچه چیز دلخوش باشند!؟

چندی قبل جناب سرهنگ بازنشسته دیباج در باره معلمین و حقوق آنها مطالبی نوشته بودند که علاقه‌مندان باین صفحه واین بحث جالب اجتماعی از متن آن مطلع هستند .

لازم است که با پاسخ بنامه ایشان مقداری از مشکلاتی را که معلمین با آن مواجه هستند برایشان تشریح نمایم .

حتما جنابعالی میدانید که صرف نظر از آموزگارانی که سالهاست جسم وروح خویش را وقف فرهنگ کشور و اطفال شما نموده‌اند ، بهترین و با تجربه ترین معلمین ما آنهائی هستند که ازدانشسرا ها فارغ - التحصیل میشوند و از هر حیث به افرادی که فرهنگ ناچارا درآغاز هر سال تحصیلی بدون دیدن کلاس های کار آموزی استخدام میکنند ، برتری و مزیت دارند ولی شاید اینرا میدانید که تعداد دانشسرا ها درایران از شماره انگشتان نیز تجاوز نمیکند و عده فارغ التحصیلان این دانشسرا هاحد اکثر ۱/۴ احتیاج سالیانه وزارت فرهنگ است ، زیرا طبق آمار امسال در سال تحصیلی ۳۹ - ۴۰ بیش از سیصد هزار نفر از دانش آموزان بدون مدرسه و معلم میباشند و آنهائی هم که سعادت درس‌خواندن نصیبشان شده در اطاق های تاریک و نمناك و كوچك چنان در هم میلولند که باید قدم رنجه فرموده بجنوب شهر که اکثریت جمعیت در آنجا جمعند تشریف بیاورید و از نزدیك به بینید .

این وضع مدارس تهران پایتخت کشور است وای بحال نقاط دورتر و دهات و قصبات فراموش شده که بد نیست بدانید هستند مدارسی چند کلاسه ، که کار های مدیر و ناظم و معلمین و مستخدم را فقط يك نفر انجام میدهد و گاهی علاوه بر آن يك نفر يك مستخدم هم اضافه میشود که فراش مزبور بافرا گرفتن کمی خواندن و نوشتن پیش مدیر اداره چند کلاس را هم بعهده می گیرد .

ازطرفی طبق گزارش وزارت فرهنگ هر ساله تعداد زیادی از آموزگاران دسته دسته استعفا میدهند (درسال گذشته ۱۸۰۰) نفر و چند روز پیش ۱۰۰ نفر استعفا دادند) خوب بنظر شما عده معدودی که هر ساله روبه فرهنگ میآورند جوانان واخورده ای هستند که هیچ‌کجا راهشان نداده‌اند و دوسر کلاس تند خو و عصبانی و یا بی حال و لاقید هستند آیا وجود همین عده بهتر از این‌نیست که کلاسها بیشتر خالی بمانند و اطفال معصوم بجای کسب‌علم واخلاق توی سر هم بزنند و فحش های چاروادارى ردو بدل بکنند و بیش‌از این نیز کم بود معلم فرهنگ کشور را تهدیدنکند جناب سرهنگ‌نخواستند بنویسند که‌چرا فقط جوانان‌واخورده رو بفرهنگ میآورند و چرا اینقدر عصبانی و بیحال هستند ، میدانید چرا ؟ برای اینکه فرهنگیان حقوق مکفی ندارند - مسکن ندارند غذای خوب ندارند - لباس مرتب ندارند- احترام و شخصیت اجتماعی ندارند آخر بچه چیز دلخوش دارند ؟ از شما میپرسم جناب سرهنگ شما به راننده یا آشپز خود چه مقدار حقوق میدهید آیا از ۲۷۳ تومان بیشتر نیست ؟

روز شنبه گذشته آقای هوشنگ مستوفی در بحث آقای نازك بين در باره معلمین و مقایسه شخصیت اجتماعی آنان با آموزگاران سایر کشور های مترقی وامتیازاتی که برای آنها قائلند سخنان زیادی گفتند وانصافا حق مطلب را بخوبی ادا کردند .

ایشان گفتند در ممالکی که‌بمعنی واقعی فرهنگ و ارزش معنوی آموزگاران پی برده‌اند بلیط های مسافرت و سینما و تآتر و دیگراماکن برایشان نصف قیمت است ، مورد احترام عموم هستند و همه گونه امتیاز و تفاوتی باسایر طبقات‌دارند درحالیکه در کشور ما که مهد تمدن جهان بوده است درست بعکس دیگر جاهاست دقت بفرمائید ، این‌اتفاقی است که اخیرا برا ی‌یکی ازهمکاران ما افتاده ، چند روز پیش وقتی سواراتوبوسی میشوند مشاهده میکنند که شاگرد شوفر یکی از محصلین را که میخواسته زود تر بمدرسه برود از روی رکاب اتوبوس بخارج پرتاب میکند ووقتی ایشان اعتراض میکنند چند فحش رکیك دریافت میدارد و باز هنگامی خودرا معلم و مربی اجتماع معرفی مینماید مورد تمسخر قرار میگیرد که «شما به چه چیز خود مینازید در حالیکه حقوق ما برابر شما ، وضعمان بهتر و مشقمان کوك تر است» .

توجه فرمودید اگر خود جنابعالی بجا ی‌ایشان‌بودیدمیتوانستید بخوبی انجام وظیفه کنید و این درد بزرگ را حس نکنید از طرفی بنظر شما برای اینکه تفاوتی بین آموزگاران با سابقه و کم تجربه موجود باشد باید از ۲۷۳ تومان آموزگاران جوان را مقداری هم کم کنند؟ این درست است ؟ باید فکر اساسی کرد راهی را وقت که دیگران رفتند و بمقصود هم رسیدند باید دانست که بشر قرن بیستم بخصوص افراد میهن ما به معلمینی خوب و فداکار احتیاج دارد و این ممکن نیست مگر بوضع فرهنگیان توجه بیشتری بشود وآنها را با سایر طبقات دولتی از يك‌مادر بدانند و امتیازات و تسهیلاتی که برای زندگی آنها فراهم شده برای اینان نیز تهیه کرد .

هفت اشتباه

کاریکاتوریست ما ضمن کپی از روی تصویر اصلی عمدا هفت اشتباه مرتکب شده است شما از روی تصویر تغییر یافته این هفت اشتباه را پیدا کنید .

حل درهمین شماره

تصویر اصلی

تصویر تغییر یافته

همه چیز از همه جا

۲- صدویکمین سال کتابی که مسیر اندیشه بشر را تغییر داد

داروین ، پس‌ازاولین ضربه‌سنگین، با عظمت و سهمگین، بدنبال «اصل انواع» ،آثار دیگری را انتشار داد که مهمتر از همه «نسل انسان» بود که ۱۲ سال بعد از طبع خارج شد .

داروین در این کتب ، تئوری های خود را کاملا بیان کرد .

اساس عقاید او چه بود و در آنها چه عنصری وجود داشت که جهان‌را بلرزه درآورد ؟

داروین اعلام کرد که زندگی هنوز در حال تکامل و تغییر است .

اسب امروزی ، اختلاف عظیمی با اسب دورانهای تاریخی گذشته دارد واسب‌نسل‌های‌بعد، نیزبا اسب کنونی فرق خواهد داشت .

زیرا طبیعت موجودات زنده را در محك و آزمایش بقاء قرار میدهد واز میان آنها ، موجوداتی را که می‌توانند آزمایش را بگذرانند ،برمیگزیند .

یکی از نویسندگان مسئله راچنین شرح میدهد :

بازی شکاری ، چشمان تیزبینی دارد . لکن علت آن ، این نیست که باز همیشه چشم تیزبین داشته است. بلکه علت آن است که فقط باز های تیزبین می‌توانستند طعمه و غذا پیدا کنند و بزندگی ادامه دهند . بدین وجه ، باز های تیزبین ، تیزبینی رابه ارث به جوجه های خود دادند و تکامل ادامه یافت .

اگر در طبیعت تنازع و رقابتی وجود نداشت ، آنگاه احتمال داشت که‌باز های نزدیك بين نيز باقی بمانند .لکن در طبیعت تنازع وجود داردو آن‌دسته‌ای که بهتر می‌تواند خود را با محیط هماهنك سازد ، باقی میماندو بعبارت دیگر«قانون بقای‌اصلح» دست اندر، کار است .

داروین تئوری خود را بمرز های جدیدی میکشاند .

او نوشت از جنك طبیعت ، ازقحطی و مرك و مبارزه دائمی ، جانوران طبقه عالیتر پدید آمده‌اند و این شیوه تلقی از پیدایش موجودات ، بجای خود ، دارای عظمتی است .

داروین سپس جلوتر میرود . او اعلام میکند که زندگی ابتدا، بوسیله خالق ، به چند شکل ساده ویا حتی يك شکل ، پدید آمده و هم چنانکه این جهان ، طبق قانون ثابت جاذبه می‌چرخد ، از اشکال ساده و اولیه زندگی ، فرم ها و اشکال متنوع ، عالیتر و شگفت انگیزتری پدید می‌آید .

بقیه در صفحه ۱۳

پزشک خود باشید

از: دکتر طهمورث فروزین

شستشوی بچه در زمستان

وقتی زمستان فرامی رسد عده‌زیادی از مادر ها راجع به شستشوی طفل خود دچار ناراحتی می شوند زیرا طفل هر روز احتیاج به شستشوی مختصر دارد و هفته ای یکی دوبار نیز باید به حمام برود و چیزی که مسلم است آنست که هوای داخل حمام با خارج تفاوت زیاد دارد و بسیاری از بچه ها متاسفانه دراثر ندانستن مادر راجع به چگونگی شستشو به بیماری های‌مختلفی دچار می شوند .

اولا راجع به شستشوی مختصر روزانه لازم است طفل را تا آنجا که‌ممکن است باآب ملایم تربشوئید زیرا اگرچه آب گرم باعث‌ناراحتی کمتر بچه می شود ولی بلافاصله پس از پایان شستشو حرارت بدن اعضای شستشو شده یکمرتبه‌پائین می آید . ولی هرچه حرارت این آب کمتر باشد این سقوط‌ناگهانی حرارت بدن کمتر و در نتیجه‌بیماری های حاصله نیز نادر تر خواهد بود

ضمنا لازم است پس از شستشو بلافاصله بچه را با حوله خشك‌کرده وباو لباس بیشتری به پوشانید وحد اقل تا یکساعت نگذارید بچه در هوای آزاد برود .

برای حمام بردن بچه نیز اگر در منزل حمام ندارید باید پس از وارد شدن در حمام و لخت کردن بچه‌و شستشوی اودر اواخراستحمام بچه را با آب ملایم تری‌شستشو دهید وپس از پایان استحمام نیز فورا بچه را خشك کرده و لباس به پوشانید . ولی لازم است دوکار بکنید . اولا پس از لباس پوشیدن کودك را چند دقیقه در همان سر بینه حمام یعنی محل رخت کنی نگاهدارید وپس ازآن هم‌حق‌ندارید یکمرتبه وارد خیابان شوید بلکه بر عکس پس از خروج از سر بینه باید مدت يك ربع تا بیست دقیقه نیز در سالون انتظار حمام صبر کنید . تا خوب حرارت بدن طفل نزدیك به حرارت خارج‌شود وپس ازآن در حالی که بینی کودك را باپارچه بسته‌اید از سالون حمام خارج گردید .

زندگی وعشق من (۲) بقلم سوفیالورن

پدر و مادرم هرگز ازدواج نکردند!!

یکروزدرخشان‌ماه سپتامبربود من، و شوهرم‌کارلوپونتی‌درخانه‌خوددرهولیود نشسته بودیم و صبحانه‌میخوردیم‌وقتی مستخدم روزنامه‌ها راآورد کارلونگاهی بیکی ازآنها انداخت و سپس فریاد کشید سوفیا من وتو بعدازظهر روز گذشته درمکزیکو ازدواج کرده‌ایم !این خبر مرا متعجب نکرد مدتی بود که انتظار داشتم روزنامه‌ها بنویسند من وکارلو درمکزیکو بایکدیگر ازدواج کرده‌ایم ،اما شما تصدیق کنید که‌در آن موقع‌هیچیك ازماقادر نبودیم‌برای شرکت درمراسم‌ازدواج به‌مکزیکوبرویم زیرا هردو باکمپانیهای فیلم برداری قرارداد داشتیم ومن سخت سرگرم بازی در فیلم خانه‌قایقی باکاری‌گرانت بودم

اما‌اگر ازدواجی میبایست‌انجام‌میشد اینکار فقط درمکزیکو امکان پذیر بود زیرا کارلو نخستین زن‌خود ژولیانا فیاستری راسه‌سال‌قبل‌دراین‌شهرطلاق گفته‌بود تنهامسئله‌ای که‌درموردازدواج ماصحت‌دارد اینستکه به دونفر وکیل مکزیکی وکالت داده‌ایم که‌مارا به عقد ازدواج یکدیگر درآورند. فقط همین .

آنهامدارکی بدادگاه ارائه‌کردندکه هردوی ماآزاد هستیم وازهمین جابود که‌درنظر مردم جهان من وکارلوپونتی زن وشوهر بحساب رفتیم .

ازاین رومادام که‌قوانین ایتالیا طلاق کارلو پونتی رابرسمیت نشناسد‌ماخود رامستحق این جنجال وسروصدائی‌که درایتالیا دراطراف مان براه افتاده نمی‌دانیم .

این ماجرا وقتی باوج سرو صدای خود رسید که سر انجام کارلو وسما متهم به تعدد زوجات شد و هنوز ما نمیدانیم که آیا این موضوع به زندانی شدن «کارلو» منجر خواهد شد یانه ؟

این موضوع تا قبل از ماه ژانویه که مرحله بعدی محاکمه آغاز خواهد شد روشن نمیشود و من هنوزنمی دانم که میتوانم طبق قوانین ایتالیا با او ازدواج کنم .

با این ترتیب تا آن تاریخ من‌نه میتوانم از کارلو صاحب فرزند شوم ونه حتی بااو ازدواج کنم. بخصوص که‌من بخوبی میدانم‌که کودك‌حرامزاده چه معنائی دارد و تا چه حد ناگوار است . زیرا پدر و مادر خود من نیز هرگز بایکدیگر ازدواج نکردند !

من شخصا در يك بعد از ظهر آفتابی ماه سپتامبر در بیمارستانی که مخصوص وضع حمل مادران بدون شوهر بود بدنیا آمدم . این حادثه در سال ۱۹۳۵ اتفاق افتاد ، همان سالی که موسولینی به حبشه حمله کرد .

تولد من بسیار آسان صورت‌گرفت و مادرم رنج زیادی تحمل نکرد حتی برای پدرم‌نیزاین وضع حمل‌اشکالات زیادی بوجود نیاورد . (ناتمام)

عکس صفحه

سردرد پس‌از رقص شبانه

در ضیافتی که شب بیست‌وسوم نوامبر در هتل ساوی لندن برپا گردید پرنسس مارگارت و همسر او آنتونی آرمسترونك جونز تاپاسی از شب گذشته بایکدیگر رقصیدند .

فردای آنشب آنتونی ارمسترونك‌جونز بسردرد شدیدی دچار گشت و چندنفر از پزشکان حاذق انگلستان بر بالین شوهر پرنسس مارگارت حاضرشدند. روزنامه دیلی‌اکسپرس چاپ‌انگلستان در اینمورد خاطرنشان‌ساخت که‌سردرد شدید باجناق‌پرنس فیلیپ دنبال‌بیماری فلج می‌باشد که در جوانی به آن مبتلا شده است .

سیزدهمین ستاره

-۸۸-

آوازی از پائین بگوشش رسید که تصنیف غم انگیزی را زمزمه‌میکرد. صدای لوك بود. از شنیدن آن قوت قلب عجیبی درخود احساس کرد .

فورا سوزن ونخ را کناری گذاشت و از پله ها سرازیر شد. لوك بسوی اصطبل میرفت . هنگامیکه او را در وسط باغچه ها دید روی خودرا برگردانید باخنده همیشگی خود گفت :

-سلام ، دختر شیطان ، دنبال چه کسی میگشتید ؟ راست بگوئید میخواستید مرابه‌بینید ؟ حرفی داشتید ؟

دونفری بسوی اصطبل راه افتادند سلیا‌پس از مختصر تردیدی گفت :

-نه مطلب مهمی نداشتم بشمابگویم فقط فکر کردم‌مصاحبت شما برای من خوش آیند تر از . . .

صورت خودرا بالا گرفت و با چشم باطاق زیر شیروانی اشاره کرد .

لوك خنده بلندی کرد آهسته گفت :

-نگفته بودم که زندگی با «الیز» برای شما طاقت فرساخواهد بود؟

لحظه سکوت کردو سپس ادامه داد :

-آمدم بودم «جری» را ببرم. بیش از چندلحظه اینجانخواهم بود .

سلیا اندکی عقب رفت و لحظه‌ای به چشمان او خیره شد وبی مقدمه پرسید .

-میخواهید بگوئید ... به «مونکزکرنر» میروید ؟

-نه امروز نمیروم اما بزودی خواهم رفت . میخواهم «جری» برای این سفر آماده باشد . راستی بروتون کجا است ؟ شایدبتوانم قبل از حرکت او رابه بینم. ولی قصد دیدار الیز را ندارم .

در این موقع به اصطبل رسیده بودند. لوك مدتی سروگردن اسبش رانوازش کرد سلیا منتظر بودکه مطلب تازه‌ای از دهان او بشنود .

انتظار سلیا زیاد طول نکشید . لوك در حالیکه همچنان سرو گردن حیوان رانوازش میکرد گفت :

-راستی که زندگی باشما لذت بخش است چون مثل دیگران پرحرفی نمیکنید .

-۸۹-

سلیا بزور خنده‌ای بر لب آورد . خیال میکرد باین وسیله میتواند ناراحتی درونی خودرا پنهان کند . لوك را خیلی دوست‌داشت واز خطری که او را تهدید میکرد سخت نگران بود. باز پرسید:

-چه وقت از شهر خارج میشوید .

-خودم هم نمیدانم ولی اگر هم میدانستم بشما نمی‌گفتم.

سلیاکه از سئوال خودش ناراحت شده بود گفت :

-به‌بخشید ، آقای لوك ، فراموش کرده بودم که از يك سرباز نباید در باره ماموریتش سئوال کرد .

-خوب حالا میتوانیدکاری برای من بکنید .

سلیا بعلامت قبول سر خودرا پائین آورد .

-همین حالا باطاق خودت برگرد و کاری راکه چند دقیقه پیش میکردی ادامه بده و اگر احیانا کسی از شما پرسید که لوك برای چه آمده بود بگو که میخواست اسبش را ببرد و چون تاکنون چند بار «جری» را از اصطبل خارج کرده‌ام کسی ملتفت نخواهد شد که این آخرین باری است که بسراغ اسب آمده‌ام . این کار راخواهید کرد ؟

سلیا که بسختی میتوانست تشویش درونی خودرا مخفی‌کند جواب داد.

-بله این کار را فراهم کرد .

سپاسگذارم . سپس دست دختر جوان را در دست گرفت و گفت سلیا تورا از صمیم قلب دوست دارم .

واقعا جیمی مرد خوشبختی است که چنین دختری نصیبش شده است وعده‌ای را که بشما داده‌ام فراموش نمی‌کنم و حتما درعروسی‌شما دو نفر شرکت خواهم کرد .

سپس آهسته دست سلیا را بلبانش برد و بوسید .

سلیا پیش‌خود می گفت :«بله،اما اگر تاآنوقت بدست انگلیسها کشته نشوی .»

افکارش بقدری پریشان بود که بزحمت توانست این کلمه را بزبان بیاورد:

«تشکر میکنم لوك .خداحافظ ، سپس روی خود را برگردانید بسرعت بسوی اطاق خود راه افتاد .

دستهایش بشدت میلرزید باز خواست سوزن نخ را بردارد و

-۹۰-

بکار خود ادامه دهد ولی قدرت انجام هیچ کاری را نداشت ، مدتی در اطاق راه رفت ناگهان درآنسوی رودخانه «اشلی» غرش توپخانه رشته افکارش را پاره کرد .

فکر می‌کرد : چه وقت بازلوك را خواهد دید ، ولی حتی نفهمید کی‌از شهر خارج شد .

امادرمدت دو هفته پس از رفتن لوك انگلیسها همچنان در آنسوی رودخانه «آشلی» مشغول فعالیت بودند .

مواضع جدیدی برای توپهای‌خودتهیه میکردنداماعجله‌ای درحمله بشهر نشان نمیدادند .

جیمی را خیلی بندرت میدید اما هر وقت بدیدن او می‌آمد ابتدا سراغ آشپزخانه را میگرفت و با اشتهای کامل هر غذائی را که سلیا برایش می‌آورد میخورد .

ظاهرا خوشحال بنظر میرسید ولی هر روز استخوانهای‌صورتش نمایان‌تر میشد وپیوسته لاغرتر میگردید .

وقتی که سلیا این موضوع را باو یادآور میشد میگفت که از شدت کار و خستگی لاغر میشود زیرا هرگز در عمرش سابقه نداشته که در روز این قدر کار کرده باشد و توضیح میداد چریکهائی که از اطراف برای کمك به شورشیان می‌آیند تعلیمات کافی ندارند او افسران دیگر مجبورند شب و روز به آنها تعلیمات نظامی‌بدهند ولی در عوض این عده در تیراندازی مهارت عجیبی دارند و تیر آنها هرگز خطا نمی‌کند .

سلیا موقع را برای بدست آوردن اطلاعات تازه‌ای درباره جنك مناسب‌دید و گفت :«راستی این حرف شما مرا بیاد .... گوش کن : نمیخواهم درباره اسرار نظامی سئوالی کنم .... اما . سئوال خود را نیمه تمام گذاشت .

جیمی که با اشتهای زیادی مشغول خوردن صبحانه بود بادستمال جلو دهان خود را پاك کرد و دنباله مطلب را گرفت .

-فهمیدم میخواهی بدانی برای چه «سرهنری کلینتون» فرمانده نیروهای انگلیسی فرمان حمله‌صادر نمی‌کند ؟

گوش کن این موضوع جزو اسرار نظامی نیست . در حالیکه بطرف پنجره اشاره میکرد گفت :

- این باد را می‌بینی؟باد مغرب است‌وتنها علت خودداری‌انگلیسهااز

-۹۱-

حمله همین‌باد است .

سلیا ابروهای خود را درهم کشید :«چطور ؟بادمغرب؟»

جیمی توضیح داد . کلینتون تا هنگامیکه تمام کشتی ها و افراد خودرا یکجاجمع نکرده نمی‌تواند حمله راآغاز کند .

مردانی که اکنون در آنسوی رودخانه گرد آمده‌اند از «ساوانا» بوسیله کشتی های کوچك و از راه‌های آبی داخلی در آنجا پیاده شده‌اند . ولی کشتی های جنگی و سربازبر باید ازراه دریا برسند و اکنون باد از طرف مغرب میوزد یعنی از بندر بسوی دریا نه از دریا بسوی بندرگاه . باین ترتیب حرکت کشتی ها امکان‌ندارد .

سلیا باعلاقه پرسید :

-حالااین‌کشتی هاکجا هستند .

جیمی در حالی که با دست نقطه‌ای از دریا را نشان میداد وگفت: «آنجا .اکنون کشتی های انگلیسی از ساوانا خارج شده‌اند ولی نمی‌توانند وارد چارلستون شوند و هر قدر این باد ادامه یابد ما بهتر خواهیم توانست خود را برای دفاع آماده کنیم .

دو روز بعد ، صبح زود هنگامی که سلیا تازه از خواب بیدارشده بود صدای پائی از راهرو شنید. وچند لحظه دیگر ضربه‌ای بدر اطاق او نواخته شد .

دختر جوان در حالیکه آرنج خود را به لبه تختخواب تکیه داده ودرجای‌خود درازکشیده بود گفت :

«داخل شوید» .

بلافاصله درباز شد و «ماریتا» خدمتکار سیاه هراسان وارد گردید .

- «خانم سلیا کشتی های پادشاه از دور دیده میشوند» .

سلیا مانند فشفشه از جای خود بلند شد و روی تختخواب نشست .

-به‌بینم کجا هستند وارد بندر شده‌اند ؟

- نه خانم نمی‌توانند وارد بندرشوند . اکنون در دریا آنطرف دژ مولتری‌هستند . آقای بروتون در اطاق بالا بادوربین کشتی ها را نگاه می‌کند .

بمن و «تسی» اجازه دادند که ناو های جنگی را تماشا کنیم .

هنگامیکه ماریتا صحبت میکرد سلیا از تختخواب پائین آمده و مشغول پوشیدن لباس بود .

معرفی هنرمندان وابسته بباشگاه اطلاعات

موفقیت ارکستر جاز شماره ۳

ارکستر جاز شماره ۳ انجمن جوانان هنرمند وابسته به باشگاه اطلاعات تاکنون چندین برنامه مختلف در انجمن جوانان هنرمند بویژه در تلویزیون اجرا کرده که با موفقیت و استقبال هنردوستان مواجه شده است.

آقای هوشنك نصیری پور رهبر ارکستر جاز و نوازنده آکوردئون و همچنین آقایان امیر حسین رسائی، میشل خارادف بهرام باهوش، امیر مظفر جلال پور و فریدون مرتضوی عضو ارکستر شماره ۳ جاز تاکنون در کار خود با موفقیت روبرو شده و همیشه در تکمیل هنر خود کوشا هستند.

ما برای هنرمندان جوان خود آینده درخشانی را پیش بینی میکنیم

امیرمظفر جلال پور

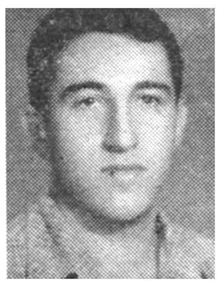

هوشنك نصیری پور

میشل خارادف

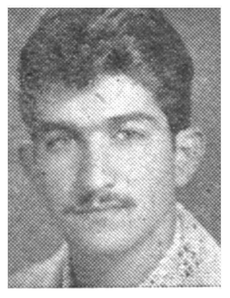

امیرحسین رسائی

فریدون مرتضوی

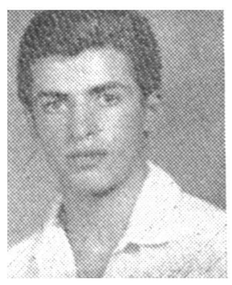

بهرام باهوش

بدینوسیله باطلاع عموم همکاران محترم صنف سیمانکار میرساند موافقت وزارت محترم دارائی راجع بامر مالیات طی شماره ۲۹۲۲۹ ـ ۲۹ر۸ر۳۹ باین اتحادیه ابلاغ لذا افراد صنف بایستی هرچه زودتر به پرداخت مالیات تصویبی اقدام که مشمول جریمه و زیان دیر کرد نگردند.

رئیس اتحادیه سیمانکاران تهران و حومه حاج میر فتاح امینی

۱ـ آ ـ ۲۸۳۳۳

تا دیر نشده عجله کنید

روز ۲۱ آذر بلیطهای لاتاری اتومبیل د. کاو. که در جریان گاردن پارتی سازمان کمك کودك بمعرض فروش گذاشته شده بود در حضور خریداران بلیطهای اتومبیل د. کا. و قرعه کشی میشود و یك اتومبیل آخرین مدل و زیبای د. کا. و. به برنده خوشبخت بلیط لاتاری تعلق میگیرد.

چون در جریان گاردن پارتی بلیط های لاتاری بحد کافی بفروش نرفته بود و مردم نیز که بصحت عمل وقول موسسه اطلاعات و سازمان کمك کودك ایمان و اعتماد داشتند تقاضای خرید بلیط لاتاری را داشتند تصمیم گرفته شد بلیطهای باقیمانده بمعرض فروش گذاشته شود. این بلیطها هم اکنون در ۲۰ مرکز فروش قرار دارد خواهش میکنیم هرچه زودتر برای خرید بلیط لاتاری د. کا. و که ضمنا درآمد آن بنفع کودکان یتیم ضبط می شود عجله کنید.

بخاری اسپید
ESPEED
هدیهٔ مهندسین و کارگران ایرانی
کارخانجات شرکت سهامی اسپید
نمایشگاه و فروشگاه: خیابان شاه چهارراه شیخ هادی تلفن ۴۶۲۰۶ ـ ۴۹۴۴۱ و سایر فروشگاههای معتبر

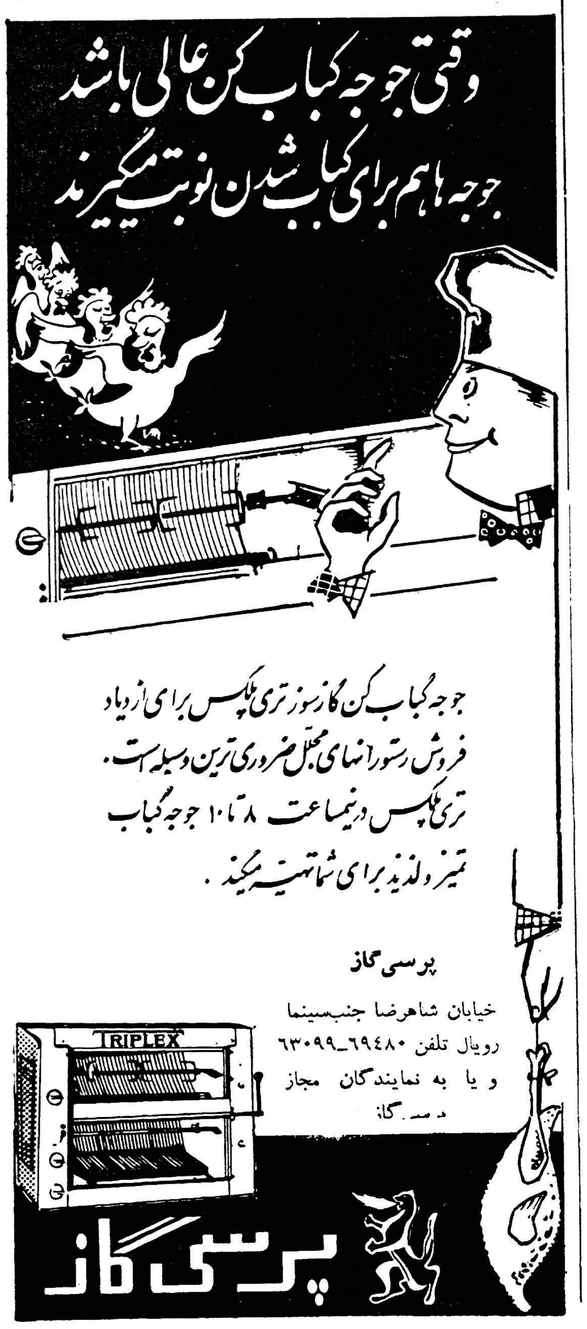
وقتی جوجه کباب کن عالی باشد
جوجه ها هم برای کباب شدن نوبت میگیرند
جوجه کباب کن گازسوز تری پلکس برای ازدیاد فروش رستورانهای مجلل ضروری ترین وسیله است.
تری پلکس درنیمساعت ۸ تا ۱۰ جوجه کباب تمیز و لذیذ برای شما تهیه میکند.
پرسی گاز
خیابان شاهرضا جنب سینما رویال تلفن ۶۹۴۸۰ـ۶۳۰۹۹
و یا به نمایندگان مجاز پرسی گاز
TRIPLEX
پرسی گاز

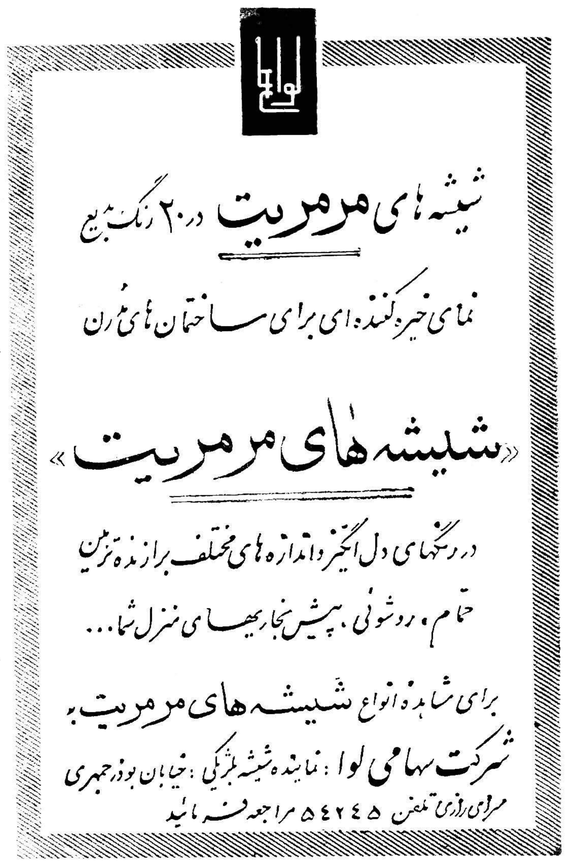
شیشه های مرمریت در ۲۰ رنگ بدیع
نمای خیره کننده ای برای ساختمان های مدرن
«شیشه های مرمریت»
در رنگهای دل انگیز و اندازه های مختلف برازنده ترین حمام، روشوئی، پیش بخاریهای منزل شما...
برای مشاهده انواع شیشه های مرمریت به
شرکت سهامی لوا: نماینده شیشه بلژیکی: خیابان بوذرجمهری مسرای رازی تلفن ۵۴۲۴۵ مراجعه فرمائید

فیلیپس پترولیوم کمپانی

مقیم بارتلزویل ـ اکلاهما در ایالات متحده امریکا صاحب اختراع راجع به «اصلاحات مربوط به سیمان بطی‌العمل و طریقه تهیه آن» که در ایران به شماره ۱۹۵۲ به ثبت رسیده اجازه بهره برداری از اختراع نامبرده را عرضه می نماید. برای کسب اطلاعات بیشتر بدفتر وکالت ر. آقابیان خیابان نادری کوچه نوبهار مراجعه شود.

آ ـ ۳۲۲۸۲

برنامه پروازهای جت هواپیمائی TWA بیش از هر خط هواپیمائی است
پرواز بدون توقف از اروپا به نیویورک
پرواز هواپیماهای سوپرجت TWA به نیویورك بیش از هر خط هواپیمائی دیگر جهان است.
با خرید یك بلیط میتوانید باهواپیمای سوپرجت TWA در ایالات متحده آمریکا از ساحل اقیانوس کبیر به ساحل اقیانوس اطلس پرواز نمائید.
هم اکنون بلیط درجه یك و یا درجه دو را رزرو کنید و همیشه بیاد داشته باشید که فقط هواپیماهای TWA از سراسر اروپا ـ اقیانوس اطلس و سراسر آمریکا پرواز میکند و در این نقاط بیش از هفتاد شهر در مسیر هواپیما قرار دارد.
برای کسب اطلاعات بیشتر و تهیه جا به آژانسهای مسافربری مجاز و یا TWA ایران اکسپرس: خیابان تخت جمشید ـ شماره ۳۲۴ ـ تلفن: ۴۶۰۹۶ـ۴۹۶۱۵ مراجعه فرمائید
با هواپیماهای سوپرجت TWA به آمریکا پرواز کنید

قلم کارآزموده و مناسب قیمت
پارکر سوپر ۲۱
مخصوص ادارات
مطلوب مدارس
دارای مشخصات ممتازه
منحصر بفرد پارکر
نوك نرم که بوسیله الکتریسته صاف شده
مخزن بادوام وقابل انعطاف ازپلای ـ گلاس
بدنه بزرگ وساختمان محکم
کلاهك لوستر و لوی نرم که زنك نمیزند
با این قیمت درهیچ کجا قلمی باین خوبی نمیتوان یافت
هیچ نوع دیگری باآن ازنظرکار، مرغوبیت جنس وطرح عالی قابل مقایسه نیست ... وباوجود این، قیمت پارکر سوپر «۲۱» بطور تعجب‌آوری کم است! این قلم بابکار بردن بادوام‌ترین مواد واستفاده از بسیاری ازطرحهای قلمهای گران قیمت پارکرساخته شده است. حداکثر دقتهای لازم برای جلوگیری ازچکه کردن وشکستن آن بعمل آمده سالها کارراحت و نرم نوشتن را تامین میکند. باپنج نوع سرقلم و پنج رنك مختلف دراختیار شماست.
یکی دیگر ازمحصولات شرکت قلم پارکر
Parker SUPER "21"

اجتماعی

در انجمن های محلی شهر

این انجمن کاندید ندارد

مردم بنماینده‌ای که بطرح لوله‌کشی کمك کند رای میدهند

ازطرف اهالی‌خیابان هاشمی‌عده‌ای از روسای انجمن های محلی تهران و آقای عباس وادفر برای نمایندگی انجمن شهر کاندید شد وی بعلت اشتغال بخدمت دولتی از قبول نمایندگی معذرت خواست و با این ترتیب انجمن محلی خیابان هاشمی در بین انجمن های محلی تهران تنها انجمنی است که در انتخابات انجمن شهر کاندیدا ندارد .

سخنگوی انجمن‌مزبور اظهارداشت چون پروژه لوله‌کشی خیابان هاشمی که بعنوان یك عمل بیسابقه بهزینه مردم و بدست مردم انجام میشود بمرحله عمل نزدیك شده است لذا انجمن از هر یك از کاندید های انجمن شهر که تعهد نمایند برای انجام خواسته های اهالی که دوراس آن موضوع لوله کشی قرار دارد قدم بردارند حمایت خواهد کرد .

رئیس انجمن بخش۷سیروس نماینده مردم است

اهالی و اعضای انجمن محلی بخش ۷ سیروس برای شرکت در انتخابات انجمن شهر تهران جلسائی تشکیل داده و فعالیت و جنبش‌قابل توجهی را شروع کرده اند تا عناصر مفید و مورد اعتماد مردم راانتخاب کنند و اکنون کوشش خود را برای انتخاب آقای سید تقی تقوی استاد دانشکده افسری و مدیر روزنامه هراز که چندین دوره است ریاست انجمن را دارد و زحمات فراوانی کشیده و نسبت باسفالت و روشنائی وبرق‌و آب‌و عمران ونظم‌وترتیب‌محل ورفع مشکلات اهالی سعی فراوان نموده بکار میبرندتا بنمایندگی‌انجمن شهر انتخاب شود .

درکوی تریا

کاندیدای مردم معرفی شد

جلسه انجمن محلی میدان ثریا با حضور اعضای هیئت مدیره و ساکنین محل تشکیل شد در این جلسه با رای مخفی آقای بیوك‌صابر رابسمت کاندیدای محل‌برای شرکت در انتخابات انجمن شهر معین‌کردند در این جلسه هر یك از اعضای‌انجمن مطالبی بیان داشتند و نامه انجمن بانضمام معرفی نامه مردم بفرمانداری ارسال گردید .

کاندیداهای بخش هفت

هیئت محلی بخش ۷ تشکیل جلسه داد

جلسه هیئت محلی بخش ۷ تهران بریاست آقای دکتر آصف تاج‌بخش با حضور آقایان لواسانی- عمادی پور کامکار - رفیعا - صحتی - فرخ - قیصری - بهرامی - دکتر عزیز پوران حاجی اکبرکاظمی وعده کثیری از اهالی بخش ۷ تشکیل گردید .

آقای اعتماد پور شرح میسوطی دائر بلزوم انجمن شهر ایراد کرد واظهار داشت چون انتخابات انجمن شهر در شرف تکوین میباشد ازاهالی تقاضا دارم که خود را برای رای دادن‌آماده نموده و شخص بصیری راانتخاب نمایند آقای صحتی‌پیشنهاد نمود که باید کاندیدا ها تعیین گردد تا آقایان در موقع رای دادن بنماینده خود رای دهند پس‌از مذاکرات‌بسیار آقایان‌دکتر- تاج‌بخش حاج علی‌اکبر کاظمی بسمت کاندیدای این محل برای شرکت درانتخابات انجمن شهر تعیین گردیدند .

نماینده خیابان آریانا منصرف شد

انجمن محلی و کانون خیریه سلسبیل اطلاع میدهد که‌آقای موسی لامعزاده یکی‌از معتمدین بنفع‌کاندیدا های انجمن محلی شمالغرب تهران از کاندیدا بودن خود صرفنظر کرد سکنه محل و اعضای انجمن از این هم آهنگی کاندیدا اظهار خوشوقتی مینمایند .

پاسخ راهنمائی قرائت شد
کاندیداهای مردم تعیین شدند

جلسه هفتگی انجمن محلی عمران وآبادی شمالغرب امشب بریاست حضور آقایان سرهنگ کوتوال - سرهنگ نورآذر طبیب زاده -بحر- آقای سرهنگ طباطبا وکیلی و با الحسینی - گلستانه - فقیهی - حبیبیان - کریم الهی - صنائی - جوان - میر قریشی- نظری -وضائی خرم پور - ستاد نجمی - صنیعی- کاکاوند -خوئی چادر باف -اسکوئی- معروفی و چند نفر از معتمدین‌محل در منزل آقای نظری تشکیل گردید.

آقای طبیب زاده دبیر انجمن اظهارداشت : در نتیجه مراجعات مکرر اینجانب به اداره راهنمائی و رانندگی برای تسریع در نصب چراغ راهنمائی‌چهارراه‌سلسبیل وآذربایجان نامه‌ای ازطرف اداره راهنمائی به شهرداری صادر گردید و همچنین نامه ای‌دا که‌از برزن ۱۱ به مدیریت کل فنی شهرداری نسبت به‌گرمابه گلزار صادرشده بودودر جلسه قرائت نمودودراین جلسه‌کاندیدای‌انجمن‌شهر که در دستور قرار گرفته بودمطرح شد و پس از بیانات مفصلی بارای مخفی آقایان‌طبیب‌زاده بحرالحسینی حبیبیان بسمت کاندید انجمن شهر انتخاب گردیدند .

آقایان جوان و بحر الحسینی برای تعیین روز شروع انتخابات محلی پیشنهاداتی نمودند و پس از بیانات چند نفر از اعضای انجمن تاریخ انتخابات انجمن‌محلی‌آینده‌اعلام وقرار شد درروزنامه اطلاعات منتشر و دعوتی هم از اولیای امور بعمل آید .

وضع گواتمالا

بقیه از صفحه ٦

که «آربنز» رئیس جمهوری سابق گواتمالا در هاوانا بسر می برد

کمك نظامی

او نه تنها آزادانه در هاوانا گردش میکند بلکه دولت کاسترو وسائل تبلیغاتی و بنا بر قول برخی از مقامات گواتمالا کمك های‌نظامی نیز در اختیار اومیگذارد

دولت گواتمالامیگوید وی‌مقادیر معتنابهی اسلحه و پول برای تهیه مقدمات حمله به گواتمالا دریافت کرده است .

دیپلمات های امریکای‌لاتین که مدت‌زمانی‌در گواتمالاا قامت‌داشته‌اند با این نکته موافقت دارند که اگر ارتش از پشتیبانی «ایدیگوراس» دست برندارد وی قادر به کنترل کلیه امور در گواتمالا خواهد بود و تحریکات‌عناصر غیر نظامی‌افراطی هرچند هم که دامنه دار باشد در وضع او تاثیری نمی کند ،برزیدنت «ایدیگوراس» در انتخابات اوائل سال جاری توانست برای‌حزب خود بنام«حزب نجات» کرسی های‌بیشتری بدست آورد .

ضمنابخش‌وسیعی ازحزب جنبش دموکرات‌ملی(حزب قدیمی کاسیتلو آرماس) نیز به نیرو های حزب او ملحق شده است .

اکنون پرزیدنت ایدیگوراس و مشاوران‌او از گسترش نفوذاحتمالی کمونیست های تبعید شده گواتمالا و کوبا از راه جمهوری های‌همسایه مثل مکزیك ، هندوراس سالوادور سخت نگرانند .

بایددانست که مرز های‌گواتمالا با این کشور کاملا محفوظ وتحت کنترل نیست .

گزارش های اداره اطلاعات گواتمالا حاکی است که سیل‌عظیم کوبائی‌ها در چند هفته گذشته‌بطرف هندوراس و سالوادور جاری شده است . برخی از آنان از گذرنامه های سیاسی استفاده میکنند ولی‌در واقع از اخلالگران حرفه‌ای‌وعوامل کمونیست هستند .

بزرگترین خطر برای دولت «ایدیگوراس» وضع وخیم اقتصادی گواتمالا است . قیمت قهوه که منبع اصلی در آمد کشور است در دوازده ماه گذشته تنزل زیادی کرده است کشت موزرو بکاهش دائمی است و معامله پنبه که یك محصول جدید گواتمالا محسوب میشود چندان صرف نمیکند ، زیرا در بازار های جهان پنبه بیش از اندازه موجود است با این ترتیب عواید دولت در برابر مخارجی که دارد بسیار ناچیز بنظر میرسد .

(نیویورك هرالد تریبون)

در شرق باغ‌صبا میگویند :

هرکس‌بیشتر برای مردم‌کارکرده باید انتخاب شود

هفتاد و نهمین جلسه انجمن محلی شرق باغ صبا بریاست آقای سلیمی‌پور و با حضور آقایان رکن الدین احمدی - دکتر نیك نژاد - سرهنگ قدوسی - محمود سلیمی - دکتر عابدینی - حسن حریری - لیث‌الله زندیه - یوسفیان - مخبری - حاج هاشمی اعضاء انجمن در منزل‌آقای قوام شهیدی تشکیل گردید .

تیمسار سرلشکر قریب و آقایان محمدعلی روشن - آهنکوب -رئیس و اعضاء شورای همکاری بابرزن ۱۳ بعلاوه آقایان مظاهری رئیس برزن ۱۳دکتر کوشا -دکتر انتصار-بهارمند علمداری و عده کثیری از اعضاء انجمن ها و ساکنین خیابانهای‌مجاور دراین جلسه حضور یافتند . آقای سلیمی پور رئیس انجمن باستحضار رسانید :

بنا بتقاضای انجمن سازمان آب تهران قبل‌از پایان‌ضرب الاجل‌مندرج در قرار داد اقدام به نصب‌انشعاب آب نموده و حد اکثر تا یکماه ونیم دیگر کلیه ساکنین شرق باغ صبا و خیابانهای مجاور ازآب تصفیه شده استفاده خواهند کرد .

از طرف اداره کل تعلیمات اکابر دستور داده شد در دبستان مهدوی کلاسهای ٥ و٦ دایر گردد .

از طرف اداره بیمه کارمندان دولت دستورداده‌شدبزودی داروخانه برای بیمه کارمندان دولت در این منطقه دایر گردد .

سپس آقای سرهنگ قدوسی‌راجع به مضیقه جا در دبستان مهدوی و نصفروز بودن تحصیل‌دانش آموزان مطالبی اظهار داشت و قرار شد از مدیر کل فرهنگ استان تقاضا گردد تامحل مناسبی برای دبستان مزبور تهیه نماید .

چند نفر از حضار در خصوص لزوم تقویت اتوبوسهای خط ۲۱ و محصور کردن زمین واقعه دوخیابان بیستون جنب کوچه حائری بیاناتی ایراد کردند و قرار شد در این باب نامه های لازم به‌شرکت واحد اتوبوسرانی و برزن ۱۳تهران نوشته شود .

آقای دکتر نیك نژاد نایب رئیس انجمن سوابق فعالیت گذشته‌انجمن و خدماتی را که آقای رحمت‌الله سلیمی پور رئیس انجمن از بدو تاسیس تاکنون انجام داده‌اند تشریح نمود و تقاضا کرد در اینموقع که انجمن‌ابشانرا برای‌عضویت‌انجمن‌شهر تهران کاندیدا نموده لازم است‌کلیه اعضاء برای انتخاب شدن ایشان فعالیت بعمل آورند و هیئت رئیسه انجمن نیز در این باب اقدامات مقتضی معمول دارد و بمنظور جلوگیری از تشتت آراء در موقع‌مقتضی با سایر کاندیدا های حوزه ۲جلسات مشترکی تشکیل و ترتیبی داده‌شود تا حتی المقدور از میان کلیه کاندیدا ها دو نفر دیگر که بیشتر مورد تائید اهالی بوده و عملا بتوانند در انجام خواسته های ساکنین حوزه ۱۲اقدام‌موثری نمایند برگزیده شوند کلیه آقایان باتائید و تصدیق مراتب مذکور آمادگی خود را برای همه‌گونه همکاری ابراز داشتند و فی‌المجلس قرار شد روز جمعه جلسه انتخاباتی در دبستان مهین واقع در خیابان سلیم تشکیل گردد و از کلیه ساکنین شرق باغ صبا وبرزن ۱۳ و حوزه ۲ تقاضا گردد تا در این جلسه شرکت فرمایند .

یکصدمین سال

بقیه از صفحه ۱۱

بعبارت ساده‌تر ، داروین منشاء حیات را در وحدت آن میجوید وبر این عقیده است که در روز گار اولیه زندگی بیك شکل ظاهر شده و سپس جنس ها و انواع گوناگون از آن تکامل یافته‌اند .

داروین این نکته را روشن ساخت که‌قوانین وی‌برای گیاهان و جانوران در مورد انسان نیز صادق است .

اعلام این نظر که گستاخی عظیمی در سال های ۱۸۵۹ بود ، شورش و نسبت به‌عقاید ثابت وازلی جهانیان غوغائی سخت برانگیخت و از هرسو داروین ، هدف تیرملامت و تهمت قرار گرفت .

تغییرات تدریجی

داروین اعلام کرد که‌تکامل‌موجودات از راه تغییرات تدریجی‌وغیرمحسوسی انجام میپابد که طی هزاران و میلیون ها سال ادامه دارد .

فی‌المثل تغییراتی در یك «نوع» ، طی میلیونها سال و بتدریج پدید می‌آید .

این تغییرات جزئی در نسل های بعد، بی‌آنکه دیده شود ، از راه ارث منتقل‌میگردد ودر پایان ، نوع جدیدی پدید می‌آید که بانوع قبلی کاملا متفاوت است .

داروین در مورد انسان در «اصل انواع» با احتیاط فراوان رفتار کرده است و فقط اعلام داشت درباره اصل انسان و تاریخ آن ، در آینده‌تحقیقات بیشتری انجام خواهد شد و مسائل روشن تر میگردد .

با این حال ، وی در کتب بعدی تئوری های خود را بر اثر تحقیقات و کاوش های جدید، تکمیل کرد .

عقاید داروین از نظر علمی ، امروز بطور اساسی پذیرفته شده است ، گواینکه نکاتی به آن اضافه گشته‌و یا تغییراتی در آن وارد آمده‌است.

حتی بسیاری از فلاسفه مذهبی ، عقاید او را پذیرفته‌اند و تکامل وتحول موجودات را بفرمان پروردگار میدانند بسیاری از دانشمندان هم عصر داروین اعلام داشتند که عقاید او به نظریات مذهبی ارتباطی ندارد .

زندگی خصوصی

داروین از نظر زندگی خصوصی ، مردی علیل بوده و در اجتماعات ، بهمین علت شرکت نمیکرده نقطه تحول اساسی در زندگی داروین ، هنگامی آغاز گشت که دولت ملکه ویکتوریا یك کشتی بزرك دراختیار وی‌گذاشت تا به مسافرت دور دنیا ببردازد .

داروین در این مسافرت طولانی ، مدارك و اسنادی جمع‌آورد و تحقیقاتی کرد که تئوری های او را بیشتر تائید میکرد .

داروین در این سفر بعنوان یك طبیعی دان دادطلب ،و بدون اینکه دستمزدی دریافت دارد ، فعالیت کرد.

او در سن ۷۳ سالگی درگذشت و زن و پنج پسر و دو دختر از خود بجای گذاشت .

اینها همه فنا شدنند . ولی آنچه‌فنا ناپذیر است ، میراث علمی اوست.

کاندیدای آقای مهندس عزیز پروهان را قاطبه روشنفکران تائید مینماید

نظر باینکه وطن پرستی‌و شاهدوستی‌و کاردانی‌ودرستی جناب آقای مهندس عزیزپروهان موردتائید طبقات مختلف پایتخت بوده و سابقه ممتدی‌نیزدر امور عمرانی شهر تهران دارند لذا امضاء کنندگان زیر ضمن معرفی ایشان بعنوان کاندیدای انجمن‌شهر تهران از عموم هموطنان ارجمند وروشنفکران انتظار داریم که با انتخاب معظم‌له وظیفه ملی و اجتماعی خود را انجام دهند .

مهندس‌حسین دفتریان - مهندس ایرج ناصر -مهندس پرویز کسمائی - مهندس حسن رهنما- مهندس یوسف اعتمادی - مهندس فریدون‌اکبر- هادی نجفی - مهندس تقی قندچی -عباس دبیرکرد- مهندس اسفندیار پزشك - دکتر تقی مرتضوی- مهندس عباس امجدی - عباس‌امیر انصاری-مهندس صادق زاهدی - مهندس سیف‌الدین‌خوشنویسان- مجید اعتضادی -مهدی مهدوی -عزت‌الله ثاوائی - مصطفی کلانتری - محمد انوری - اسمعیل‌سمیاری -غلامحسین رضوانی - مهندس کاظم راشد - مهندس کیومرث ثقفی - امیر حسین‌تیمورتاش- نصراله فریار - فریدون رسوخ - نصرت‌الله‌خرغامی- سید علی واقفی -رحیم کوچانی -محمد علی‌چادرباف- مهندس عاطفی -مهندس‌عباس‌طاهری - دکتراحمد نجم‌آبادی - سهیل -مهندس ابراهیم‌گوهریان- مهندس یوسف قره‌باغی - مهندس عباس رئوفی- مهندس حسن سعادت - فتح‌آذیده‌ور - محمدعلی معیری -بهمنی - مهندس جعفر فاطمی - اسحق گیلیاردی - مهندس ابوالقاسم هاشمی صدرائی- سعید روشن - مهندس غلامعلی باصری -مهندس محمد فرهنگنیا - مهندس سیروس سمراد -مهندس غلامحسین افخمی - محمد باقر رضوی وکیل‌پایه یك -مهندس مسیح‌اله شازاد .

آ_۲۸۴۰۹

گودیر

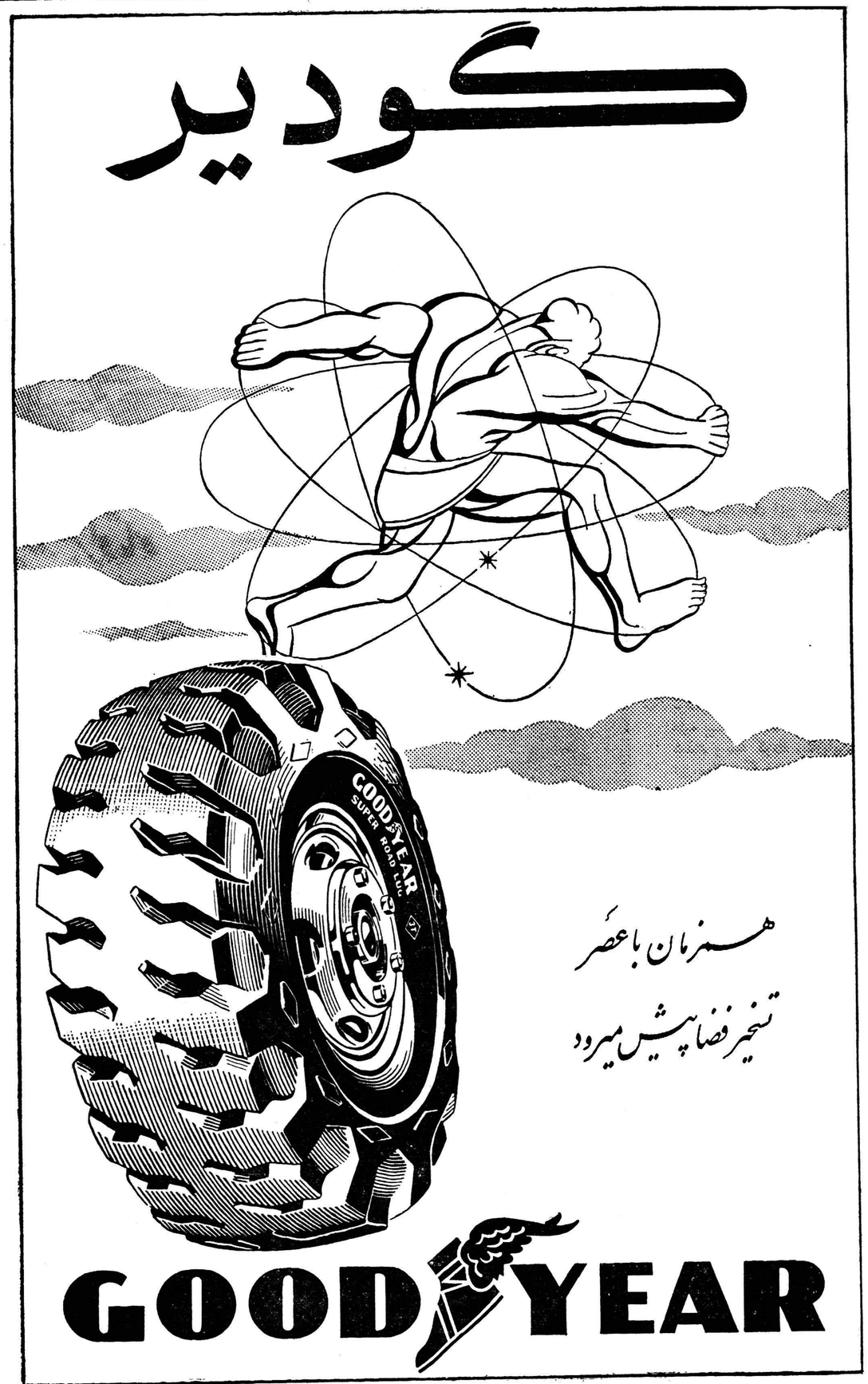

همزمان با عصر تسخیر فضا پیش میرود

GOODYEAR

لطفا یادداشت فرمائید

امشب

برنامه تلویزیون ایران

ساعت ۲۰ر۵ - برنامه آهنگ های غربی درخواستی رادیوئی
ساعت ٦ر۰۰ - آغاز برنامه تلویزیونی
ساعت ٦ر۰۳ -برنامه وزارت فرهنگ
ساعت ٦ر۳۰ - فیلم لانسی
ساعت ۷ر۰۰ - برنامه تاریخ
ساعت ۷ر۲۰ - بانوان
ساعت ۸ر۰۰ - هنر های زیبا
ساعت ۸ر۲۰ - اخبار
ساعت ۸ر٤٥ - جام جهان نما
ساعت ۹ر۰۰ - نقاب سیاه
ساعت ۹ر۳۰ - بزم سخن
ساعت ۱۰ر۰۰ - فیلم
برنامه‌انجمن جوانان هنروابسته بباشگاه اطلاعات
ساعت ۱۰ر۳۰
ساعت ۱۱ر۰۰ - پایان برنامه

در محافل ومجالس

درانجمن ایران وآمریکا

کلوب بریج و شطرنج
از ساعت ٥ بعد از ظهر
کلوب ادبی
از ساعت ۷ بعد از ظهر
فیلم های آموزشی
از ساعت ٦ بعد از ظهر
در کانون دانشجویان
کلوب مکالمه
از ساعت ٥ بعد از ظهر
در انجمن ایران و پاکستان
کلوب ادبی
از ساعت ٦ بعد از ظهر

فردا

درانجمن ایران وآمریکا
بازدید اعضاء انجمن از کاخ سلطنتی سعد آباد
از ساعت ۹ صبح
درباشگاه نفت
فیلم
از ساعت ۷ بعد از ظهر
درانجمن ایران وپاکستان
بازی لوتو
از ساعت ۷ بعداز ظهر
درانجمن ایران‌وآلمان
بازی : بینگو ، اسکات،بریج
از ساعت ۷ بعد از ظهر

برای سلامتی بچه ها

سلامت ، شادابی و تندرستی فرزندانتان را با

روغن کبد ماهی هفت دریا تامین کنید.

روغن کبد ماهی هفت دریا سرشار از انرژی و ویتامینهای A و D میباشد

SEVENSEAS
روغن وکپسول
محل فروش : داروئی گلشن - خیابان ناصرخسرو تهران وکلیه داروخانه ها

کازون آگهی زریاب

کایزر

یعنی معروفترین جوراب های جهان

زیبائی و تناسب پاهای شما را چند برابر میکند

ژنان خوش پوش سرتاسر جهان جوراب های لطیف و بادوام کایزر را انتخاب میکنند

فروشگاه الگانس

خیابان فردوسی - ساختمان ارفرانس تلفن ۴۵۰۰۹

KAYSER

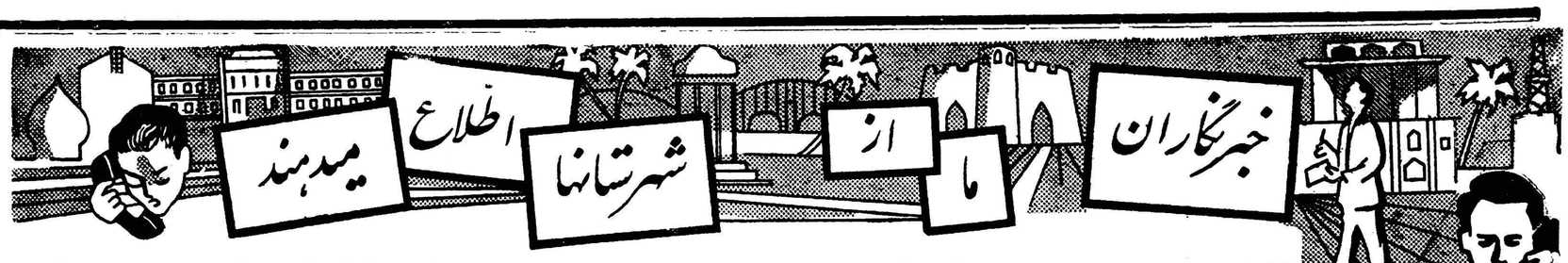

چند خبر کوتاه

* بندر عباس ـ اهالی بندرعباس برای دومین بار برضد بیماری وبا مایه‌کوبی میشوند و طبق تصمیم بهداری این شهرستان در صورت ضرورت این کار یکبار دیگر تکرار خواهد شد .

ضمنا ناوچهٔ بهداشتی بهداری بندرعباس چند روز قبل مورد استفاده قرار گرفت .

* شاهرود ـ چند روز قبل آقای سرهنگ ساعدی رئیس شهربانی شاهرود برای شرکت در کلاس ششماههٔ دانشکدهٔ پلیس بتهران عزیمت نمود عده زیادی از محترمین شهر آقای رئیس شهربانی را تا ایستگاه راه آهن بدرقه کردند.

* ورامین ـ چند شب قبل منزل سید شمس‌الدین میری یکی از اهالی ورامین مورد دستبرد قرار گرفت و چند قطعه قالی بسرقت رفت .

سارق که شخصی بنام امیر میری می‌باشد بوسیلهٔ مامورین ژاندارمری دستگیر شد و تحت تعقیب قرار گرفت.

* قصر شیرین ـ چند روز قبل یك هیئت بازرسی نظامی بسرپرستی آقای سرهنگ رزم‌آذما برای بازرسی واحد های نظامی بقصر شیرین وارد شدند و پس از بازرسی وضع واحد ها بصوب کرمانشاه عزیمت نمودند .

* رباط‌کریم ـ چند روز قبل عده‌ای از اهالی قریه «ملارو» شهریار طی اختلافاتی بخانه یکی از مالکین قریه هجوم بردند و در و پنجره های آن را شکستند و چند نفر را مجروح کردند ماموربن ژاندارمری اخلالگران را باز داشت نمودند و جریان تحت تعقیب قرار گرفت .

ژاندارمری خوزستان به دوسازمان تقسیم میشود

برای کارکنان ژاندارمری خانه میسازند

فرمانده ژاندارمری خوزستان گفت

خبرنگارما دراهواز مینویسد چند روزقبل تیمسار حکیمیان فرماندهٔ ژاندارمری خوزستان طی مصاحبه‌ای دربارهٔ مسافرت اخیر تیمسار عزیزی فرماندهٔ‌کل ژاندارمری کشور باین استان اظهار داشت : بااقداماتی که ازطرف تیمسار عزیزی فرماندهٔ‌کل ژاندارمری برای تامین مسکن کارمندان ژاندارمری خوزستان بعمل آمده است تا دو روز دیگر اولین کلنك ساختمان چنددستگاه خانه درشهرستان اهواز بزمین زده خواهد شد

ضمنا برای پیشرفت امور ژاندارمری خوزستان قرار است ژاندارمری این استان بدو سازمان تقسیم گردد . یکی از این سازمان‌ها مخصوص مبارزه باقاچاق و دیگری برای انجام امور قضائی خواهد بود و مقدمات این امر از هرلحاظ فراهم شده است .

تودیع بارئیس کشاورزی استان

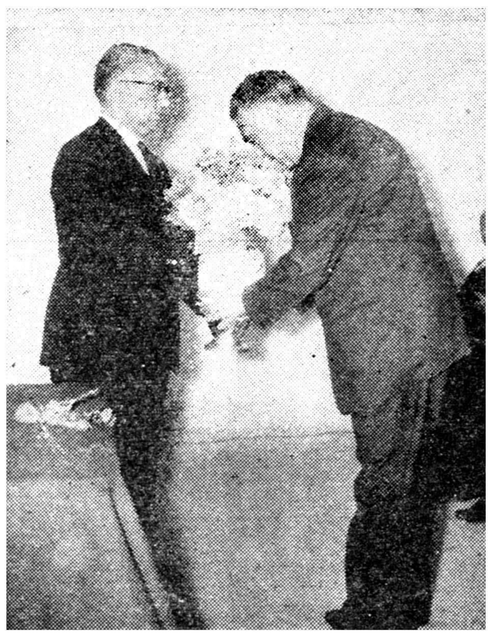

خبرنگار ما در کرمان مینویسد چند روز قبل بمناسبت انتقال آقای مهندس خسروی رئیس ادارهٔ کل کشاورزی استان کرمان مجلس تودیعی در سالن اداره سمعی وبصری کرمان برگزار شد .

در این مجلس از خدمات گذشته آقای مهندس خسروی اظهار قدردانی بعمل آمد و آقای استاندار هدایائی را که برسم یادبود تهیه شده بود بایشان اهداء کرد .

در عکس بالا آقای مهندس خسروی هنگام دریافت هدایا دیده میشود.

استاندار از سفر دوماهه بازگشت

خبرنگار ما در مشهد گزارش میدهد دو روزقبل آقای دادور استاندار خراسان که از سفر دو ماههٔ اروپا بایران باز گشته است . باقطار بمشهد وارد شد .

در ایستگاه راه‌آهن آقای مهران نایب‌التولیه آستان قدس رضوی ، تیمسار معتمدی کردستانی فرماندهٔ لشکر، روسای ادارات کشوری و لشکری و محترمین و معاریف شهر از آقای استاندار استقبال کردند و آقای حجت فرماندار خیرمقدم گفت .پس از این مراسم آقای استاندار وهمراهان بزیارت حرم مطهر حضرت ثامن‌الائمه رفتند و از آنجا رهسپار استانداری شدند .

انتخاب شد

گزارش خبرنگار ما درشهسوار حاکیست : چند روز قبل طبق‌دعوت آقای بزرگزاده رئیس فرهنك شهرستان شهسوار بمنظور انتخاب یکنفر عضو شورای فرهنك عده‌ای از بازرگانان و معتمدین محل در سالن دبیرستان پهلوی حضور یافتند . ابتدا آقای بزرگزاده متن آئین‌نامه شورای فرهنك‌شهرستان ها را قرائت کرد و سپس برای انتخاب یکنفرعضواخذرای‌بعمل آمد ودرنتیجه آقای‌حسین‌طلوعی بازرگان بعضویت شورای فرهنك شهسوار انتخاب شد و شورای فرهنك این شهرستان کار خود را آغاز کرد.

معالجه شدند

اداره روابط اجتماعی وزارت بهداری درباره خبر شیوع «سیاه سرفه در رضوانده» توضیح میدهد:

با اعزام یك اکیپ مجهز بهداشتی برضوانده کلیه اطفال این منطقه علیه بیماری سیاه سرفه مایه کوبی شدند و سه کودك مبتلا باین بیماری نیز معالجه گردیدند .

شرفیابی استاندار آذربایجان غربی

پریروز آقای شاپور میهن استاندار آذربایجان غربی که اخیرا بطهران آمده‌است بحضور شاهنشاه شرفیاب شد و گزارش امور حوزه ماموریت خودرا معروض داشت .

دراین شرفیابی شاهنشاه برای پیشرفت وتوسعه امور عمرانی و اصلاحی استان آذربایجان غربی اوامر موکدی به‌آقای میهن صادر فرمودند.

رفتگران شهرداری

عمری دعاگو خواهند بود

از : محمودوزیری — خبرنگار قوچان

در سفری که اخیرا بمنطقه مرزی باجیگران واقع در نزدیکی قوچان کردم متوجه شدم که ساکنین این منطقه از لحاظ آب آشامیدنی در مضیقه قرار دارند و متاسفانه کسی هم برای رفع این مضیقه و مشکل بزرك اقدامی نمی‌کند . یکی از محترمین باجگیران میگفت ،تا چند سال پیش باجگیران در حدود ۶هزار نفر جمعیت داشت ولی اخیرا جمعیت این منطقه بعلت نبودن آب‌آشامیدنی تقلیل یافته است بطوریکه در حال حاضر باجگیران ۱۵۰۰ نفر جمعیت دارد .

شخص مزبور که یکی از معتمدین محل بود اضافه کرد که البته مدتی پیش از طرف سازمان برنامه و شهرداری باجگیران برای تامین آب آشامیدنی این منطقه قرار دادی تنظیم شد و اعتبار ایجاد لوله‌کشی با عطیهٔ ملوکانه تامین گردید . ولی متاسفانه‌دراین باره اقدامات موثری بعمل نیامد و هنوز هم‌اهالی مانندسابق‌ازلحاظ تهیه آب‌آشامیدنی خود در مضیقه‌می‌باشند .

البته‌نیروی برق منطقه مرزی باجگیران نیز تامین نیست و اگر مسئولین امور برای رفع مشکل آب و برق این منطقه اقدام نمایند اهالی عمری دعاگو خواهند بود .

کوره‌های آجرپزی اهواز را خراب کردند

ظرف یك‌روز ۶کوره خراب‌شد

صاحبان کوره‌ها باخطار شهرداری توجه نکرده بودند

پریروز عده ای از رفتگران شهرداری اهواز در حالیکه بیل و کلنك در دست داشتند بسراغ کوره های آجر پزی داخل شهر رفتند و شروع به تخریب آنها نمودند .

خبرنگار ما در اهواز در باره این جریان گزارش میدهد مدتی پیش از طرف شهرداری اهواز به صاحبان کوره های آجر پزی که در داخل شهر قرار داشتند و دود آنها اهالی را ناراحت میکرد رسما اخطار و ابلاغ شد که به خاطر تامین بهداشت عمومی هرچه زودتر کوره ها را به خارج شهر منتقل کنند ولی متاسفانه صاحبان کوره‌ها باخطار شهرداری توجهی نکردند. باینجهت چند روز قبل کمیسیونی در استانداری تشکیل شد و دراین کمیسیون که آقای استاندار ، دادستان ، رئیس شهربانی وفرمانده ژاندارمری حضور داشتند قرارشد شهرداری اهوازرسما برای تخریب کوره های داخل شهر اقدام کند و طبق این تصمیم پریروز شهرداری به عده‌ای از رفتگران خود دستور داد که کوره های داخل شهر را خراب نمایند .

خبرنگار ما در گزارش خود اضافه میکند تا بعد از ظهرپریروز رفتگران شهرداری در حدود ۶ کوره آجرپزی را که در داخل شهر قرار داشت خراب کردند و برای تخریب بقیه کوره ها نیز اقدام میشود .

وزیر دادگستری در دادسرای گرگان

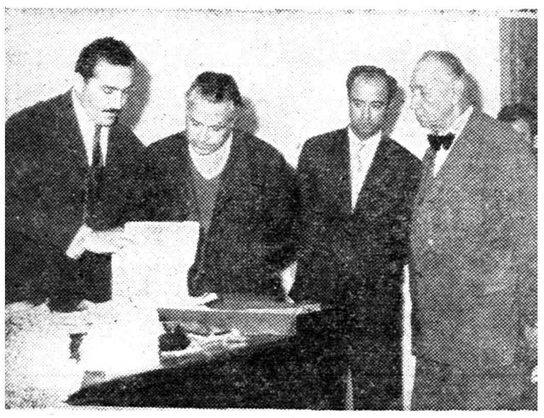

خبرنگار ما در گرگان مینویسد چند روز قبل آقای دکتر هدایتی وزیر دادگستری از طریق گنبدکاوس بگرگان وارد شد و از طرف رؤسای ادارات دولتی و محترمین و معاریف شهر مورد استقبال قرار گرفت .

آقای وزیر دادگستری پس از ورود از دادسرا و دادگاه های گرگان بازدید کرد و بچند پرونده شخصا رسیدگی نمود .

در عکس بالا آقای وزیر دادگستری هنگام رسیدگی بیکی از پرونده‌ها دیده می‌شود .

طاعون اسبی

عده‌ای را از سوسنگرد باستارا کشانید

این عده اسبهای خودرا درآستارا برضد طاعون اسبی مایه‌کوبی کردند

خبرنگارما درآستارا مینویسد چندروز قبل عده‌ای ازعشایر شهرستان دشت‌میشان واقع درمرز ایران وعراق که تعداد بیست‌راس اسب همراه داشتند از طریق اردبیل به آستارا وارد شدند . این عده پس‌از ورود به‌آستارا بلافاصله سراغ ادارهٔ دامپزشکی این شهرستان را گرفتند و برای مایه‌کوبی اسبهای‌خود برضد بیماری طاعون اسبی درمقابل اداره‌دامپزشکی اجتماع‌کردند یکی‌از مسافرین تازه واردگفت :

ما از اهالی سوسنگرد مرکز شهرستان مرزی دشت‌میشان هستیم ده‌ماه قبل بیماری طاعون اسبی اسبهای مارا دراین‌شهر تلف‌کرد وما بناچار برای خریدن تعدادی اسب باردبیل آمدیم زیرا شنیده‌بودیم که عشایر این منطقه اسبهای ارزان وخوبی دارند آنشخص اضافه‌کرد پس‌از مایه‌کوبی اسبهای خود برضد بیماری طاعون ازطریق رشت بطهران وسپس از آنجا بصوب دشت‌میشان‌عزیمت خواهیم‌کرد . خبرنگارما درگزارش خود اضافه میکند زنهای این‌عده برای تامین مخارج زندگی خود اجناسی راکه ازسوسنگرد همراه آورده بودند درکوچه وبازار میفروختند واهالی آستارا نیز از میهمانان خود استقبال میکردند .

درآستانه عروسی پسرش عروسی عزاشد

براثر گاز ذغال جان سپرد

خبرنگار ما در ملایر گزارش میدهد چند روز قبل زنی بنام بتول ساکن قریه علمدار از توابع ملایر برای تهیه مقدمات ازدواج فرزند خود و تهیه لباس عروسی به ملایر آمد و در خانه برادرش محمد سلیمی که در این شهر خواربار فروشی دارد مهمان شد و جریان را با مادر و برادر در میان‌گذاشت و به آنها گفت که خود را برای پذیرائی از خانواده عروس که برای خرید لباس وغیره بشهر خواهند آمد آماده کنند .

پس از ساعتی شب فرا رسید و بتول باتفاق مادر خود به یك‌اطاق رفت تازیر کرسی بخوابند ولی صبح زود هنگامیکه محمد سلیمی برای بیدار کردن مادر و خواهرش وارد اطاق شد متوجه گردید که هر دو نفر درگوشه‌ای افتاده‌اند .

محمد بلافاصله جریان را به آقای دکتر نجفی پزشك قانونی ملایر اطلاع داد و آقای دکتر پس از حضور در محل و معاینه آندو نفر اظهار داشت که بانو بتول بر اثر ذغال‌گرفتگی فوت‌کرده‌ولی مادرش در قید حیات است .

با اطلاع این جریان به مقامات انتظامی و قانونی ملایر برای‌دفن جنازی بتول و معالجه مادر اواقدام شد و در نتیجه این پیش آمدناگوار جریان‌عروسی نیز تا مدت نامعلومی به تعویق افتاد و شور و نشاط‌جای خود را به عزا داری داد .

افتتاح ساختمان آرامگاه ژاندارم شهید

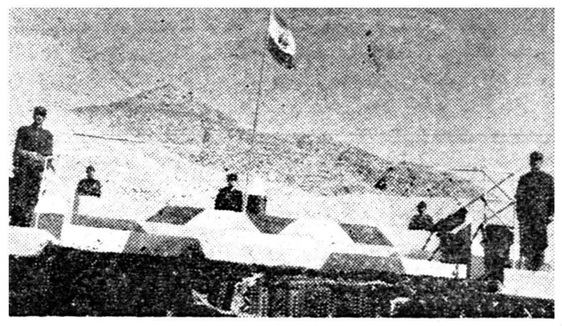

خبرنگار ما در قوچان مینویسد چند روز قبل ساختمان جدید آرامگاه ژاندارم عباسعلی ایراندوست که در شهریور ماه سال هزار و سیصد و بیست در مرز باجگیران شهید شد طی مراسمی بوسیله‌فرماندار این شهرستان افتتاح گردید در مراسم افتتاح این‌ساختمان که بوسیله آقای علی رمضانیان یکی از نیکوکاران قوچان ساخته شده است‌روسای ادارات کشوری و لشگری و محترمین و معاریف این شهر حضورداشتند در عکس بالا نمای آرامگاه ژاندارم شهید دیده میشود .

اعضای شورای فرهنگی

خبرنگار ما در چالوس اطلاع می‌دهد : چند روز قبل‌انتخابات‌شورای فرهنگ شهرستان نوشهر انجام‌شد درنتیجه آقایان قانع رئیس‌فرهنگ مصطفی قلی کیا و اسماعیل کیا از طرف انجمن همکاری خانه‌ومدرسه، منصوری از طرف روسای دبستان و دبیرستانهای چالوس و نوشهر ، حاج مصدق از طرف بازرگانان ، علی اصغر شفیعیان رئیس انجمن شهر ، روحانی از طرف روحانیون ومهندس سهائی شهردار نوشهر بسمت اعضاء شورای فرهنگ‌انتخاب شدند .

استعفای شهردار

خبرنگار ما در جهرم مینویسد چند روز قبل شهردار جهرم بعلت نامعلومی استعفا کرد و این شهر را ترك نمود . با استعفای شهردار اینك جهرم شهردار ندارد وامور اصلاحی و عمرانی این شهرستان راکد مانده است .

اهالی از مسئولین امور تقاضا دارند برای جهرم یکنفر شهردار تعیین گردد .

برای سومین سال

خبرنگار ما در مشهد مینویسد آقای دکتر حسین سامی‌راد رئیس دانشگاه مشهد «عکس بالا» که دو سال این سمت‌راداشت برای‌سومین سال بسمت ریاست دانشگاه مشهد انتخاب شد .

اعتبار دوکابین تلفن تامین شد

ساعات مکالمه تلفنی‌هم تغییر یافت

اداره اطلاعات و روابط عمومی وزارت پست و تلگراف در باره خبر «ساعات مکالمه تلفنی بیجار» توضیح میدهد :بطوریکه از اداره مربوطه اطلاع میدهند برای انجام مکالمات تلفنی بیجار دوکابین در نظر گرفته شده است که بزودی اعتبار ایجاد آنها حواله خواهد شد ضمنا برای تامین نظر اهالی بیجار ساعات مکالمه تلفن کاربر این شهرستان با مرکز ازساعت ۱۲ تا دوبعد از ظهر تعیین گردیده است .

شغالی‌هار نظم «بوارده» رابرهم‌زد!

شغال پس‌از مجروح‌نمودن نگهبان مخازن‌نفت ازپای‌درآمد

درسکوت نیمه‌شب آبادان

چند شب قبل شغالی هار که وارد محوطه مخزن های نفت وبنزین بوارده گردیده بود ضمن مجروح نمودن نگهبان ایمنی این محوطه موجب وحشت و ناراحتی ساکنین اطراف گردید .

جریان مشروح این واقعه طبق گزارش خبرنگار ما در آبادان از این قرار است :

دوساعت از نیمه شب گذشته بود و احمد پلیس اداره آتش‌نشانی و ایمنی شرکت نفت در محوطه مخزن های نفت و بنزین بوارده روی صندلی نشسته بود و زیر نور چراغ های قوی روزنامه مطالعه میکرد .

احمد غرق مطالعه بود که‌ناگهان شغال هاری که‌با استفاده ازتاریکی شب وارد مخزن ها شده بود از بالای یك مخزن خود را بروی گردن او انداخت و پشت‌گردنش‌را با دندان های تیز خود مجروح ساخت .

از صدای داد و فریاد احمد ماموربن کلانتری٤ آبادان‌وساکنین اطراف بوارده بسراغ وی آمدند و شغال با شنیدن همهمه‌مردم احمد رارها کرد ومتواری شد ولی‌ماموربن کلانتری شغال هار را تعقیب‌کردند و سر انجام به قتل رسانیدند .

احمد که از ناحیه گردن‌مجروح شده بود به بیمارستان شرکت نفت انتقال یافت و برای معالجه وی‌اقدام شد .

انجمن بهکاری خانه و مدرسه

سمنان ـ بدعوت آقای محمدعلی حسنی مدیر دبستان بوعلی سینا سمنان بمنظور انتخاب هیئت مدیره انجمن همکاری خانه و مدرسه اولیاء دانش آموزان در محل دبستان حضور یافتند وپس از اخذ رای آقایان مصطفوی معاون فرمانداری،دکتر حافظی ،دکتر حسین فامیلی ،بدوحی ،امجدی و رفیعی انتخاب شدند .

آستارا ـ طبق دعوت رئیس دبیرستان حکیم نظامی آستارا جلسه انجمن همکاری خانه و مدرسه دبیرستان مزبور تشکیل گردید و آقایان ماهوتی ، گلبابائی ،محمودیان و کریم زاده بسمت اعضای هیئت رئیسه انجمن انتخاب گردیدند .

گنبدقابوس ـ بمنظور انتخاب اعضای هیئت رئیسه انجمن همکاری خانه‌و مدرسه دبیرستان سعدی گنبدکاوس از طرف آقای میرزنجانی رئیس دبیرستان دعوتی ا زاولیاء دانش آموزان بعمل آمد و اخذ رای شد، در نتیجه آقایان محمد عمیدزاده ، حاجی روشنی ، الهیاری ، ظهیری و خرمی بسمت هیئت رئیسه انجمن همکاری خانه و مدرسه تعیین شدند .

غرق شد

خبرنگار ما در مشهد مینویسد: چند روز قبل دختر هیجده ساله ای بنام طلعت مستخدم منزل آقای سرهنگ شیدفر در حوض آب منزل افتاد و غرق شد در بازپرسی که از برادر و اطرافیان طلعت بعمل آمد معلوم شد مغروق مبتلا به بیماری صرع بوده است . جنازه پس از معاینه پزشك قانونی مدفون گردید

بازدید پادگان‌های نظامی

مشهد ـ دو روز قبل ژنرال «راجرز» معاون کل هیئت مستشاری آمریکا در ایران برای بازدیدپادگان های نظامی قوچان مشهد را بصوب آن شهرستان ترك گفت .

سقوط از تراکتور

خبرنگار ما در پهلویدژ مینویسد چند روز قبل شخصی بنام مرتضی یکی‌ازساکنین پهلویدژ ازتراکتوری برانندگی یوسف‌سقوط کرد و در این واقعه مرتضی بر اثر شدت جراحات وارده پس از دو ساعت جان سپرد .

جنازه مرتضی با اطلاع مقامات قانونی گرگان مدفون شد وجریان تحت تعقیب قرار گرفت .

آتوبوس واژگون‌شد

خبرنگار ما در قصر شیرین می‌نویسد چند روز قبل اتوبوس‌شماره ۲۵۲۸ برانندگی عباس اکبرشاهی که باسرعت زیادی‌در جاده‌قصر ـ شیرین حرکت میکرد در نزدیکی محل «کروند پاطاق» واژگون شد.

در این واقعه تلفات جانی وارد نشد ولی چند نفر از مسافرین اتوبوس مجروح گردیدند .

تقاضای استخدام پزشك

خبرنگار ما در جهرم مینویسد با اینکه برای استخدام یك نفر پزشك جهت بهداری آمورشگاه های جهرم اعتبار کافی موجوداست ولی متاسفانه هنوز برای استخدام پزشك اقدام نشده است .

اولیای دانش آموزان‌از مسئولین امور تقاضا دارند هرچه زودتر در این باره اقدام گردد .

در یك حادثه اتومبیل مغز دوچرخه‌سوار متلاشی شد

خبرنگار ما در کرمان مینویسد چند روز قبل اتوبوسی برانندگی حاجعلی درخیابان تهران روبروی کارخانه صنعتی کرمان با دو چرخه سواری بنام حسین ایلاقی تصادف کرد .

شدت این تصادف باندازه ای بود که‌دوچرخه سوار آنا جان سپرد و راننده اتوبوس بازداشت شد برای دفن جنازه دوچرخه سوار مقتول اقدامات لازم بعمل آمد .

رئیس فرهنگ بابل طی مصاحبه‌ای‌گفت :

در ۶۷ آموزشگاه ۱۸هزارنفر تحصیل میکنند

اخیرا ۲۰دبستان درشهر وحومه تاسیس شده است

خبرنگارما دربابل مینویسد چندروزقبل آقای خواجه‌ئیان رئیس ادارهٔ فرهنگ بابل طی‌مصاحبه‌ای دربارهٔ اقداماتی که برای توسعه امور فرهنگی این شهرستان بعمل‌آمده است اظهار داشت : اخیرا از محل‌کمك شهرداری و همکاری اهالی درحدود بیست‌آموزشگاه دربابل و قراء تابعه دائرشده وساختمان چندین‌آموزشگاه مرمت‌گردیده است‌ضمنا بااستخدام عده زیادی آموزگار کادر آموزشی آموزشگاههای این شهر تکمیل‌شده وبرای تامین وسائل موردنیاز مدارس ازقبیل میزونیمکت و لوازم آزمایشگاه‌اقدامات لازم بعمل آمده است .

رئیس‌فرهنگ افزود با تاسیس کودکستانی دربابل یکی‌از آرزوهای دیرینهٔ اهالی جامه عمل پوشیده و اخیرا درکلیه آموزشگاههای این‌شهر انجمن همکاری خانه ومدرسه تشکیل شده است

آقای خواجه‌ئیان درپایان مصاحبه اظهار داشت امسال در۶۷ آموزشگاه بابل وحومه ۱۸هزار نفر دانش‌آموز مشغول تحصیلند .

نیازمندیها و آگهی های کوچک

استخدام میشود

به یکنفر مکانیسین
باسابقه درتعمیرات موتوزفراتومورد نیاز است شرکت کیشا تلفن ۶۵۲۰۳
۱-۳ آ-۲۸۱۳۳

استخدام
یک دوشیزه یا بانوئی که بزبان انگلیسی آشنا باشد باضامن معتبر برای فروشندگی استخدام میگردد. بمغازه لیدی مارلن • خیابان شاه پاساژ مستوفی زاده مراجعه فرمائید
۱-۲ آ-۳۲۰۱۲

جهت ریاست کارخانه کاملاابتکاری و منحصر بفرد احتیاج به یکنفر فعال وارد در امور فنی میباشد • حقوق و مزایای عالی باشخاص واجد شرائط که تضمین ملکی یابانکی داشته باشند داده خواهد شد • در صورت تمایل امکان مشارکت تا حد اکثر بیست در صد دارد •
باذکر کلیه مشخصات و مقدار تضمین وسیله راهنمای ۱۶۲۸ روزنامه اطلاعات مکاتبه فرمائید •
۱-۲ آ-۳۲۰۲۸

آگهی استخدام
اداره کل انتشارات ورادیو به سه نفر مترجم عربی زبردست وباتجربه برای ترجمه ازعربی بفارسی واز فارسی بعربی جهت خدمت در رادیو اهواز احتیاج دارد داوطلبان باید دارای شرایط زیر باشند:
۱- انجام خدمت سربازی یامعافیت دائم
۲- بدست آوردن نمره عالی درآزمایشی که بعمل خواهد آمد
۳- تابعیت ایران
به سه نفرحائزین شرایط براساس تصویب نامه شماره ۹۳۶۸ مورخ ۳۰ر۴ر۳۷ هیئت وزیران ماهیانه جهت ترجمه وتهیه و تنظیم برنامه‌های عربی تا میزان سی هزار ریال ارزش کار و مزایا داده خواهد شد.
مدت قبول در خواستها تا آخرین ساعت اداری روز ۲۵ آذر ۳۹ خواهد بود و داوطلبان باید تا تاریخ مذکور بادر دست داشتن مدارک لازم باداره کارگزینی کل انتشارات ورادیو مراجعه نمایند • •
اداره کل انتشارات و رادیو
۱-۳ ۱-۳۱۸۵۴

آگهی استخدام
چند نفر راننده وانت وچند نفر راننده موتوسیکلت سه چرخه با شرایط زیر استخدام میشود •
۱- میزان معلومات ۶ کلاس
۲- سابقه فروشندگی اجناس با ماشین بهخواربار فروشیهای تهران
۳- برگ معافی نظام‌وظیفه
۴- داشتن ضامن معتبر
داوطلبین همه‌روزه بین ساعت ۸ الی ۱۲ و ۴ الی ۸ بعداز ظهر بشرکت آب‌ودانه خیابان امیرآباد خیابان فرصت کوی پیرنیا شماره ۲۰ ویا بتلفن های ۶۶۱۱۸ و ۴۴۸۷۷ مراجعه نمایند •
۱-۳ آ-۳۱۸۹۴

آگهی استخدام
یک خانواده دو نفره ایرانی با دو طفل کوچک مدرسه رو مقیم اروپا احتیاج بهمکاری بانو یا دوشیز جوان ایرانی دارند که به اروپا عزیمت و از عهده اداره کار های داخلی خانه آنها برآید برای اطلاع از شرایط قرار داد بعد از ظهر ها از ساعت ۴ تا ۶ بتلفن شماره ۲۶۱۴۸ مراجعه فرمایند •
۱-۳ آ-۲۷۸۵۹

آگهی استخدام
نمایندگی شرینک آلمان درایران بیکنفر دکتر طب یا داروساز که‌آشنائی بزبان انگلیسی داشته و خدمت نظام وظیفه را انجام داده باشد برای‌تمام وقت جهت مسافرت بشهرستانها و تبلیغات داروئی نیازمند است •
داوطلبان بین ساعت ۱۲ تا یک بعد ازظهر بشرکت فارابی بامسئولیت محدود واقع در خیابان امیر کبیر ساختمان صیرفی مراجعه نمایند •
۱-۳ آ-۲۸۱۵۳

((آگهی استخدام دیپلمه رنگرزی))
کارخانه شهناز اصفهان نیازمند چند نفر دیپلمه رنگرزی برای خدمت در کارخانه دارد از آقایانیکه‌داوطلب کار در کارخانه میباشند خواهشمند است باارسال‌رونوشت‌مدارک تحصیلی وسوابقی که دراین مورد دارندضمن تعیین حقوقی که مایل بدریافت آن میباشند با کارخانه شهناز دراصفهان مکاتبه نمایند ••
کارخانه ریسندگی و بافندگی شهناز اصفهان
۱-۳ آ-۳۲۲۷۴

کسری فیلم داوطلب مرد
وزن برای هنر پیشگی میپذیرد منوچهری پاساژ امیر
۱-۶ آ-۲۸۳۸۵

چندنفر مکانیک تعمیرماشین آلات و چندنفر سیم پیچ الکترو- موتور استخدام میشود کارخانه ارج خیابان شوش تهران •

مستغلات

بنگاه کوشان ۳۹۷۸۴
برای معاملات املاک - پول
تهران‌پارس - نارمک- تهران‌نو نیروی‌هوائی - وحیدیه
برای خرید و فروش نقد و اقساط زمین و خانه وهرگونه معاوضه به بازرگانی امینی
اول سی‌متری نارمک
تلفن ۹۱۰۰۹۰ مراجعه‌فرمائید

پول شرطی لازم است
دربرابر مبیع‌های مرغوب شمال شاهرضا با تعهد آژانس رایت در پرداخت اصل و فرع مبلغ شرطی شاهرضا روبروی سینما رویال ۳۱۸۵۳ - ۳۲۹۷۱

خانه بزرگ مجلل هزار متر مساحت ۱۲ اطاق با سالن و تراسهای متعدد جهت سفارتخانه - کلوب - پانسیون رستوران با برق و تلفن و آب‌لوله کشی واقع در خیابان تخت جمشید خیابان ملک الشعرای‌بهار بدون واسطه بفروش و اجاره معامله میشود طالبین به تلفن ۶۹۷۴۸ مراجعه نمایند.
۱-۶ ۱-۲۸۱۴۳

خانه های ارزان قیمت اقساطی
بآدرس زیر مکاتبه فرمائید
تهران - خیابان ویلا شماره ۶۲
۱-۳ آ-۲۸۱۹۳

بنگاه‌استیفانی ۳۵۳۱۸ برای معاملات املاک -پول
آ-۲۸۳۴۱

جویای کار

مترجم انگلیسی - ایتالیائی - فارسی - صبح ها جویای کار است بتلفن : ۶۳۴۶۸ عصر ها رجوع‌شود
۱-۳ آ-۲۸۳۲۷

جوانی با دیپلم ریاضی
جویای کار است لطفابدفتر راهنمای روزنامه اطلاعات شماره ۱۶۲۹ مراجعه فرمائید .

بانوئی که یکسال در انگلستان بوده و تایپ انگلیسی و نامه نگاری تجارتی میداند جویای‌کاراست طالبین بشماره تلفن ۳۷۸۸۷ مراجعه فرمایند.
آ-۲۸۴۰۵

جوانی‌فعال حاضر بانجام‌وظیفه
کارهای اداری و غیره در شرکت‌ها و بنگاه ها در نصف‌روزمی‌باشدصندوق پستی ۱۲۵۵

آموزشگاههای علمی

یادگرفتن زبان انگلیسی درانگلستان
هم باصرفه و هم درمدت مناسب در
رجنسی
تنها محلی در انگلستان که هم هتل و هم مدرسه است (دارای ۱۰۰ اطاق‌مقابل دریا) . کلاسهای کم‌عده ویاخصوصی توسط فارغ‌التحصیلان اکسفورد تدریس میشود • داوطلبان‌از هرسن قبول میشوند و مدرسه همیشه بازاست . حداقل هزینه یک هفته با خوراک و سرپرستی مبلغ ۱۰ لیره می‌بشد .
The Regency, Ramsgate England.
برای کسب اطلاعات بیشتر لطفا به F.C.I. خیابان ناصرخسرو جنب وزارت دارائی ساختمان گلستان‌مراجعه فرمائید .

تدریس خصوصی انگلیسی
مخصوص خانمها ودوشیزگان‌توسط بانوی ایرانی تحصیل کرده خارج تدریس میشود •
آدرس خیابان شاهرضا - پیچ شمیران - روبروی زایشگاه کوچه فرازی کاشی ۲۴ مراجعه شود •

استخدام پرستار
یک بانوی مجرب جهت نگهداری نوزاد در تمام شب و روز استخدام میشود به تلفن ۶۵۶۸۷ مراجعه‌نمائید.

استخدام دانشیار
دانشکده فنی دانشگاه تهران یک تن دانشیار برای درس متالورژی ازطریق مسابقه‌انتخاب‌واستخدام‌مینماید داوطلبان واجد شرایط می‌توانند از تاریخ نشر این آگهی تا یکماه با در دست داشتن‌اصل‌مدارک بدفتر دانشکده فنی مراجعه نمایند .

چند نفر جوان
برای کار در ایران و اعزام بخارج پس از طی کردن کلاس فیلمبرداری (در ۳۰ جلسه متوالی) استخدام میشود.
خیابان فردوسی اول چرچیل شماره ۲۵ خوشه .

آموزشگاههای فنی

تعلیم صحیح رانندگی هنرکده فنی بزرگترین آموزشگاه رانندگی ومکانیکی درخاورمیانه
رانندگی را باآخرین متد علمی‌به شما می‌آموزد و تاگرفتن گواهی‌نامه رسمی بشما تعلیم میدهد .
هنرکده فنی بهارستان روبروی چاپخانه مجلس تلفن ۳۸۰۴۶
۱-۲۶ آ-۲۸۸۹۴

نقشه کشی واستخدام
سوم آذرماه دوکلاس جدید نقشه کشی و نقشه برداری در کاخ علم .
آموزش فرهنگ
تشکیل میگردد موسسات و شرکت های بزرگ فقط فارغ‌التحصیلان آموزش فرهنگ را با حقوق مکفی استخدام می‌کنند چهارراه دروازه دولت روبروی خیابان سعدی کاخ علم .
آموزش فرهنگ

کلاس نقشه‌کشی
دوره جدید نقشه کشی از امروز زیر نظر استادان دانشمند تشکیل میشود • شرکتها و موسسات بزرگ فقط فارغ التحصیلان کاخ دانش را استخدام میکنند •
کاخ دانش
نادری-نرسیده بچهار راه اسلامبول

کلاس تلویزیون
دوره جدید کلاس رادیوتلویزیون زیر نظر استاد فارغ التحصیل از امریکا و با استفاده از مجهزترین لابراتوار فنی تهران از تاریخ دهم آذرماه تشکیل میشود قبلا نامنویسی کنید •
کاخ دانش
نادری - نرسیده‌بچهار راه اسلامبول

کلاس خیاطی
دوره مقدماتی و عالی کلاس های خیاطی را با متد گرلاوین پاریس زیر نظر استاد فارغ التحصیل از برلین و پاریس در کاخ دانش فرا گیرید و یکمرتبه از پرداخت پول خیاط‌راحت شوید •
کاخ دانش
نادری-نرسیده بچهار راه اسلامبول

کلاس رادیو پاریس
چهاردهمین سال تاسیس
نام‌نویسی شصت‌ودومین‌دوره
دروس علمی وعملی رادیو (درچهارماه)
تا ۲۹ آذر شروع ۳۰ آذر
برای شهرستانها تدریس با مکاتبه
خیابان اسلامبول - پاساژ میزبان

نقشه‌برداری مجانی
در دوره‌جدیدکلاس های‌نقشه‌کشی
مکتب بقراط
که از نهم آذر تشکیل میشود نام نویسی نموده و ضمن کلاس نقشه - کشی (راه - ساختمان - مکانیک) - معماری و برآورد ساختمان برنامه نقشه برداری راهم مجانا با تمام وسائل بیاموزید موسسات عمرانی ترجیح میدهند اشخاصی رااستخدام نمایند که فارغ التحصیل برنامه‌فوق باشند
مکتب بقراط
۱- شاه آباد - کوچه ظهیرالاسلام
۲-شاهرضا - مقابل خیابان‌بهار
۱-۲ آ-۲۸۴۳۷

واگذار میشود

یکباب اطاق دفتر با یکرشته تلفن شماره ۳ در ساختمان امینی واگذار میشود طالبین بتلفن ۶۰۶۷۲ مراجعه فرمایند
۱-۵ آ-۲۷۹۴۳

چهار دستگاه آپارتمان مشتمل بر ۲۷ اطاق و حیاط هر دستگاه شامل هفت اطاق بالوازم کامل وبرق سه فاز وآب لوله کشی در خیابان ویلا نزدیک شاهرضا مناسب برای ادارات و شرکتها وبا سکونت یکجا و یا مجزا باجاره واگذار میشود طالبین بتلفن ۴۶۵۱۵ مراجعه‌فرمایند
۱-۲ آ-۲۸۴۳۳

دو یاسه اطاق بزرگ مجهز - تمیز در اشکوب سوم با آب لوله- کشی - برق توالت دربهترین نقطه بر خیابان فردوسی جنوبی که‌برای شرکتهای بزرگ بسیار مناسب است بدون واسطه واگذار میشود طالبین به تلفن ۳۸۶۹۷: مراجعه فرمایند ضمنا بامغازه بزرگ‌و مرغوب نیز معاوضه خواهد شد •
۱-۲ آ-۳۲۳۱۲

بفروش میرسد

۲۵ هزار متر زمین اسمعیل آباد بفروش میرسد تلفن ۲۸۳۵۰
۱-۵ آ-۲۸۰۲۱

ابزار دستی الکتریکی نجاری
هولزهر بهمن پوروشسب خیابان شاهرضا مقابل ویلا ۲۷۳ تلفن ۴۴۷۲۸
۱-۱۰ آ-۲۸۲۰۳

بعلت مسافرت فوری
خانه ای در حدود ۳۴۸ متر سه طبقه واقع در بر شمالی جاده عباس آباد دارای ۹ اطا ق- دو حمام - گلخانـه - دو آشپز خانه - حیاط خلوت با برق و موتور پمپ - حیاط مشجر و کلیه لوازم ضروری برای فروش یا اجاره حاضر است طالبین از ۱۲ الی ۱۷ خیابان شمیران جاده عباس آباد ۲۷۰ مراجعه فرمایند •
۱-۳ آ-۲۸۲۴۱

خانه نوساز
آجر بهمنی بمساحت ۱۲۰ متر شش اطاق لوله کشی آب و برق و تلفن بادرب اتومبیل رو واقع در خیابان سی متری نظامی رو بروی دیوار لشکر باغشاه بفروش میرسد• به تلفن ۶۹۴۹۶ مراجعه فرمایند•
آ-۳۲۳۳۴

خانه‌ارزان‌قیمت در خیابان پهلوی
خانه بمساحت ۸۰ متر دارای دو اطاق یک زیر زمین و حمام و انبار باآب و برق واقع در خیابان پهلوی‌بین ایستگاه شیخ‌هادی و چهارراه شاه بدون واسطه مقطوع ۳۶ هزار تومان - بعد از ظهر ها تلفن ۵۶۲۷۶
آ-۲۸۳۵۳

فروش اتومبیل

خریداران اتومبیل
اتومبیلهای ۴و ۶ و ۸ سیلندر بفروش میرسد تلفن ۳۴۵۶۳
۱-۴ آ-۲۷۹۸۷

اتومبیل مرسدس بنز مشکی ۱۹۰ مدل ۶۰ بسیار تمیز که فقط چهار ماه کار کرده بعلت مسافرت بفروش میرسد طالبین بعد از ظهر هابشماره ۶۸۵۹۶ یا ۴۴۵۶۸ مراجعه نمایند •

فولکس واگن استیشن ۵۵ بسیار مرتب موتور وسپا سه چرخه نمره نشده مرتب گاراژ میلانی تلفن : ۳۷۲۷۶
۱-۲ آ-۲۸۲۳۷

اتومبیل ببوک ۵۸ برای فروش نوری تلفن : ۶۱۱۲۲
۱-۲ آ-۳۲۲۳۸

اجاره داده میشود

خانه اجاره
یک حیاط دربست نو ساز دارای‌پنج اطاق باحمام وان ودئوترم با برق و گاس‌در کوچه فرشته حوالی بیمارستان پهلوی (هزار تخوابی) باجاره واگذار میشود طالبین بتلفن ۴۹۳۹۰ مراجعه فرمائینده
۶-۳ ۱-۲۸۱۳۹

برای اجاره
بالای روزولت طبقه تحتانی مستقل- چهار اطاق - آب و برق- حمام -تلفن حیاط و درب ورود ماشین مقطوع‌پنج هزار ریال تلفن ۸۲۱۴۶۵

قابل توجه‌ادارات.بانکها، شرکتها، ۶ دستگاه عمارت نوساز بالغ‌بر ۲۹ اطاق و دو دهنه مغازه بزرگ با زیر زمین زیر مغازه یکجا و یا جداگانه واقع‌در شاه آباد اول خیابان ملت باجاره واگذار میشود طالبین جهت مذاکره واخذ اطلاعات بیشتر بدون واسطه بفروشگاه کیچن جنب همان محل یا به تلفن ۳۹۰۹۹ مراجعه فرمایند.
۱-۴ آ- ۲۸۱۲۱

آپارتمان سه‌اطاقی اجاره
باحمام وان لوازم مدرن پانصد تا پانصد و پنجاه تومـان انتهای روزولت مقابل دانشگاه نظامی از ۵ تا ۹ تلفن ۳۰۳۰۶۰ مذاکره شود
۱-۵ آ-۲۷۸۷۹

تقویم اطلاعات

شنبه پنجم آذرماه ۱۳۳۹
• ششم جمادی‌الاخر ۱۳۸۰
• بیست‌و ششم نوامبر ۱۹۶۰
اذان صبح ساعت ۵ و۲۶ دقیقه
طلوع‌آفتاب : ساعت ۶و۵۸ دقیقه
غروب‌آفتاب: ساعت ۱۶و۵۲ دقیقه.

یک دستگاه آپارتمان دارای چهار اطاق باتمام وسائل - برق- تلفن‌واقع دربهترین‌نقطه خیابان‌سعدی طبقه اول‌واگذار میشود طالبین‌باتلفن ۶۲۸۶۴ مذاکره فرمایند •

آگهی های کوچک

آگهی تغییر شماره تلفن
از اعضاء محترم باشگاه تهران تقاضا میشودشماره جدیدتلفن‌باشگاه تهران‌را که ۳۰۵۵۹۶ میباشدیادداشت فرمایند •
باشگاه تهران

خودنویس‌های لامی
LAMY
محبوب‌ترین قلم خودنویس جهان
ساخت آلمان

فروش اشیاء بلاصاحب
بدینوسیله باطلاع عموم میرساند چون در نظر است مقداری اموال و اشیاء بلاصاحب و مجهول المالک و اموال متوفای بلاوارث که در انبارابن اداره و گنجینه اداره - آگاهی موجود میباشد و همچنین اموال مسروقه که صاحبان آن تاکنون معین نشده از طریق مزایده و حراج بفروش برسد کسانیکه مدعی حقی‌نسبت باشیاءفوق هستند میتوانند بادر دست داشتن مدارک مربوط تا روز۱۵ آذر ماه ۱۳۳۹ - باداره امور سر پرستی‌جهت در یافت اموال مورد ادعا مراجعه‌نمایند در غیر اینصورت ایراد و اعتراضی نسبت بفروش اشیاء مسموع نخواهد بود و فقط قیمت اشیاء پس از کسر هزینه مربوط بکسانیکه بارعایت مقررات و قانون مستحق اخذ اشیاء تشخیص داده شوند پرداخت خواهد شد.
رئیس اداره امور سرپرستی - دکتر نورعلی تابنده
۱-۳ ۱-۳۱۷۰۰

لامیدال
تخته مصنوعی‌رویه پلاستیک‌سیاه- سفید - عنابی - افراموجی موجود خیابان وفائیل شماره ۶۸ تلفن : ۴۴۱۱۰

سازمان تشویق مردم در امرانتخابات
جوانان فعال با ماهمکاری کنید بتلفن : ۳۴۰۵۳ مراجعه شود •
۱-۱۰ آ-۳۲۲۲۸

آگهی مزایده
شرکت سهامی کارخانجات ونک یکهزار دستگاه تلمبه چدنی دستی گردان محصولات سنوات قبل را از طریق مزایده بفروش میرساند •
طالبین میتوانند با ملاحظه کالا در محل کارخانجات ونک و دریافت برگ شرائط معامله پیشنهادات خود را تنظیم و تا تاریخ ۱۵ر۹ر۳۹ بدفتر شرکت تسلیم دارند •
شرکت سهامی کارخانجات ونک
۱-۳ آ-۳۱۵۲۲

احتیاجات زندگی

رستوران ژاله مخصوص خانواده ها است دارای چلوکباب مطبوع وسایر اغذیه متنوع و لذیذ ایرانی و فرنگی اول لاله‌زار نو جنب سینما متروپل تلفن ۳۳۳۳۱ ناهار کامل ۵۵ ریال

گم شده

کیف جیبی گمشده
قهوه‌ای گمشده از یابنده تقاضا میشود پول آنرا باضافه پانصد ریال بعنوان مژدگانی دریافت و اسنادآنرا بصاحبش بتلفن ۴۶۵۲۵ مسترد دارد.

کیف بغلی محتوی دوهزار ریال بیست تومانی وکارتهای بهداری و پس انداز و غیره‌از جوینده‌خواهشمندم بانک رهنی ایران مصطفی صدیقیان تحویل و مژدگانی قابلی در یافت‌نماید

پدر این جانب بنام علی نقی
عرب‌سن ۵۰ رنگ سبزه وسرش طاس وریشدار از روز شنبه مفقود گردیده‌ازهر کس اطلاعی‌داردخواهشمند است بشهرری خیابان نو کوچه زنگنه منزل استاد اسد الهعرب اطلاع دهند

قباله خانه اینجانب ملیحـه
خلوتی بپلاک شماره ۸۸ر۸۴۵۸- ۳۰ر۸ر۳۹ خانه واقع در تهران‌پارس در تاریخ ۲ر۹ر۳۹ مفقود گردیده از جویندگان خواهشمند است بنشانی خیابان شاهپور جنب سینما جهان کوچه شعاع الدوله منزل پلاک‌شماره یک به اینجا لطف نموده ومژدگانی خود را دریافت فرمایند
۱-۲ آ-۲۸۴۲۷

صاحب امتیاز و مدیر مسئول : عباس مسعودی
جای اداره خیابان خیام چاپخانه: اطلاعات

راهنمای پزشکی اطلاعات

دکتر محمدرضا مسدد
رزیدنت سابق بیمارستانهای امریکا درمان قطعی بیماریهای مقاربتی دروازه دولت روبروی ساختمان قیات تلفن ۳۰۲۵۴۸ - پذیرائی عصر ها از ساعت ۵ الی ۸ بعد از ظهر

دکتر دانشگر
امراض مقاربتی و جلدی وسوزاک تازه و کهنه ورم پرستات ضیق مجرا سستی و بواسیر امراض زنانه و نازائی خیابان سپه مقابل پستخانه تلفن ۳۰۲۴۱۶

دکتر عباس نیک نژاد
متخصص از دانشگاه پاریس در بیماری های معده - روده - کبد- لوز المعده • درمان بواسیر بدون‌عمل فیستول - فیسور بامتد موثر دروازه شمیران خیابان گرامی

دکتر رفیعی
متخصص بیماریهای جهاز هاضمه از دانشگاه پاریس معده ؛ کبد ، روده - پذیرائی ۴ تا ۸ بعد از ظهر خیابان جامی اول کوچـه پاریس تلفن ۶۳۰۶۰

دکترا - پولوسا
متخصص بیماریهای‌مقاربتی مجاری ادرار و تناسلی خیابان فردوسی بالا کوچه صادق تلفن ۴۶۵۸۹ پذیرائی صبح و عصر

دکتر رحمانی
متخصص امراض اعصاب و روح از دانشگاه لندن خیابان پهلوی بالاتر از چهار راه امیر اکرم تلفن ۴۵۱۱۴ پذیرائی صبح و عصر

دکتر مرتضی شریفی
متخصص امراض قلب ، مروق از دانشگاه پاریس خیابان جامی‌-خیابان استخر - اول کوی خواجو پذیرائی عصر ها -تلفن ۴۹۷۴۸

پلی کلنیک
دکترصدیقی -دکترمجاهدی
رزیدنت سابق بیمارستانهای امریکا بیماری های داخلی اطفال• مقاربتی ترک‌تریاک وسایر موادمخدوه ترک‌الکل مجهز به دستگاه های رادیو سکپی و اثروسل ترابی (بخور بنی سیلین و غیره) دیاترمی
پذیرائی بعد از ظهر ها و ایام تعطیل و شبها تا صبح خیابان شاه رو بروی مسجد سجاد شماره تلفن ۴۹۵۲۶

دکتر معانی
امراض مقاربتی - مجاری ادرار- معالجه سوزاک تازه و کهنه - ورم پروستات و سستی و ناتوانی -ضیق مجرا امراض زنانه-خیابان فردوسی مقابل بانک ملی مرکز

سرویس تعمیر تلویزیون امرسون
تحت نظر مهندسین مجرب وتحصیل کرده آمریکا آماده خدمت شماست تلفن ۴۳۵۱۸
نماینده انحصاری تلویزیون و تهویه :
امرسون
شرکت سهامی پارس ماشین تلفن ۲۲۲۹۱

آگهی احضار
بدینوسیله بغیرنظامیان حسینعلی سواد کوهی و حسین نوری فرزند عوض و جان نعمت فرزند علی نورروی وولی دوست محمد و آقا هاشم سنگسری و منوچهر سنگسری و سید عبدالله سنگسری که قبلا ساکن سنگسر بوده و فعلا مجهول المکان میباشند ابلاغ میشود که شما باتهام سرقت مسلحانه در این دادگاه تحت پیگرد میباشید لازم است ظرف دو ماه از تاریخ نشر آخرین آگهی خود را برای دفاع از اتهام منتسبه در دادگاه عادی تیپ ۲ نادری واقع در پادگان قصر معرفی نمائید و الاغیابا رسیدگی و دادنامه شایسته صادر خواهـد شـد•
رئیس دادگاه عادی تیپ ۲ نادری سرهنگ مقدم تبریزی
۱-۳ آ-۳۲۱۱۲

آرتوس
Artus
عالیترین قلم فارسی نویس

امشب بکدام سینما میروید؟

سینماهای درجه یک

سینما آسیا (تلفن : ۴۲۹۰۹)
انتقام فرانکشتین (رنگی - دوبله بفارسی) با شرکت : پیتر کاشینگ- دنیس گیسون • شروع • ۱۰ر۳۰ صبح ۳-۵-۷-۹ بعد از ظهر
سینما امپایر (تلفن: ۶۷۲۵۲)
ماشین زمان (وایداسکرین -رنگی- دوبله بفارسی) باشرکت :روت‌تایلور- ایوت میمیو . شروع : ۱۰ر۳۰ صبح - ۳-۵-۷-۹ بعداز ظهر •
سینما ایران (تلفن:۳۶۳۵۴)
ستارگان میدرخشند باشرکت : پوران -ملک‌مطیعی .قنبری شروع: ۱۰ صبح ۲-۴-۶-۸ر۳۰ بعداز ظهر
سینما پلازا تلفن ۴۴۲۵۵
یک میلیون سال قبل از میلادمسیح (دوبله بفارسی) باشرکت : ویکتور ماتیور. شروع: ۱۰ر۳۰ صبح ۳-۵- ۷- ۹ بعد ازظهر .
سینما تخت جمشید(تلفن:۴۳۵۵۰)
برگهای خزان با شرکت:جون‌گرافورد کلیـف رابـرتسون شروع :۳-۵ ۷ و ۹بعد از ظهر
سینما حافظ (تلفن:۳۴۰۷۴)
مرد شماره‌یک(دوبله‌بفارسی)باشرکت: ادی‌کنستانتین -دان‌آدامز .شروع : ۱۰ر۳۰ صبح- ۲ر۳۰-۴ر۳۰- ۶ر۳۰- ۸ر۳۰ بعداز ظهر
سینما درایوین (تهران پارس)
بمناسبت تغییر فصل تعطیل است
سینما دنیا تلفن ۳۳۸۱۲
انتقام نقابدار (دوبله بفارسی) با شرکت: روسانو براتسی- آنت‌باخ. شروع ۱۰ر۳۰ صبح- ۲ر۳۰- ۴ر۳۰- ۶ر۳۰- ۸ر۳۰ بعد از ظهر •
سینما رادیوسیتی (تلفن : ۴۳۲۲۰)
خاطرات فراموش نشدنی (سینما سکوپ- رنگی)باشرکت :کاری‌گرانت دبوراکر شروع: ۱۰ونیم صبح-۱وسه ربع- ۴و ربع- ۶ونیم -۹ بعد از ظهر
سینما رکس (تلفن : ۳۴۱۶۹)
انتقام فرانکشتین (رنگی -دوبله بفارسی) باشرکت پیتر کاشینگ - دنیس گیسون• شروع : ۱۰ر۳۰ صبح ۲ر۳۰ - ۴ر۳۰ - ۶ر۳۰ - ۸ر۳۰ بعد از ظهر
سینما سعدی (تلفن: ۳۶۴۶۸)
وقتیکه خشم فرید میکشد (سینماسکوپ - رنگی -دوبله‌بفارسی) باشرکت : ماریافلیکس - پدروانفانته. شروع :۱۰ر۳۰صبح -۱۲ر۳۰-۲ر۳۰- ۴ر۳۰-۶ر۳۰-۸ر۳۰ بعد از ظهر.
سینما سهیلا (تلفن: ۳۶۴۲۴)
چرازلا (دوبله‌بفارسی) با شرکت : الساندروپانارو -گلودیا موری. شروع: ۱۰ر۳۰ صبح ۲ر۳۰- ۴ر۳۰ -۶ر۳۰- ۸ر۳۰ بعداز ظهر
سینما مولن‌روژ (تلفن:۳۰۳۰۳۰)
رعد درآفتاب (ویستاویژن -رنگی- دوبله‌بفارسی) باشرکت:سوزان‌هیوارد- جف‌چندلر .شروع: ۱۰ر۳۰صبح- ۳- ۵-۷-۹ بعداز ظهر
سینما نیاگارا (تلفن :۶۵۳۰۷)
چرازلا (دوبله بفارسی با شرکت : السانـدروپانارو- گلودیاموری .شروع: ۱۰ر۳۰ صبح ۲ر۳۰-۴ر۳۰- ۶ر۳۰- ۸ر۳۰ بعداز ظهر
سینما آریا تلفن ۳۷۹۵۶
درراههای جنک (بازیر نویس‌فارسی) شروع: ۱۰ر۳۰ صبح- ۲ر۳۰-۴ر۳۰- ۶ر۳۰- ۸ر۳۰ بعد از ظهر .
سینما المپیاد تلفن ۶۵۷۹۸
دراکولا (رنگی - دوبله بفارسی) باشرکت: کریستفرلی- پیتر کاشینگ. شروع: ۲ر۳۰- ۴ر۳۰- ۶ر۳۰- ۸ر۳۰ بعد از ظهر .
سینما ایفل تلفن ۴۰۱۱۶
انتقام نقابدار (دوبله بفارسی) با شرکت: روسانو براتسی- آنت‌باخ. شروع: ۱۰ر۳۰ صبح- ۳- ۵- ۷-۹ بعد از ظهر .
سینما برلیان (تلفن:۳۳۵۳۵)
رعددر آفتاب (ویستاویژن-رنگی - دوبله‌بفارسی) با شرکت: جف‌چندلر- سوزان هیوارد . شروع: ۱۰ صبح-۲- ۴-۶-۸ بعداز ظهر •

سینماتهران (تلفن : ۳۸۱۶۹)
ستارگان میدرخشند با شرکت : پوران -ملک مطیعی- شروع :۱۰ر۳۰ صبح- ۲ر۳۰ - ۴ر۳۰ - ۶ر۳۰ - ۸ر۳۰ بعداز ظهر
سینما پارک (تلفن : ۳۹۶۳۷)
قایقرانان ولگا (سینما سکوپ - رنگی - دوبله بفارسی) باشرکت : جان درک - الزا ماورتینلی شروع : ۱۰ر۳۰ صبح- ۲ر۳۰ - ۴ر۳۰ - ۶ر۳۰ - ۸ر۳۰ بعد از ظهر
سینما چارلی (تلفن:۶۸۴۶۱)
سایونارا (تکنی‌راما -رنگی - دوبله بفارسی) با شرکت : مارلون براندو - میکوتاکا . شروع : ۱۰ر۳۰ صبح -۲ر۱۵-۴ر۵- ۶ر۴۵ -۹ بعد از ظهر .
سینما دیانا تلفن ۴۲۰۱۰
انتقام نقابدار (دوبله بفارسی) با شرکت: روسانو براتسی- آنت‌باخ. شروع ۱۰ر۳۰ صبح- ۲ر۳۰- ۴ر۳۰- ۶ر۳۰- ۸ر۳۰ بعد از ظهر .
سینما رویال (تلفن :۴۹۸۷۵)
مردشماره یک (دوبله بفارسی)با شرکت : ادی کنستانتین - دان آدامز . شروع :۱۰ر۳۰ صبح-۳-۵- ۷-۹ بعد از ظهر
سینما زهره (تلفن :۳۰۴۸۰۸)
رعد در آفتاب (ویستاویژن - رنگی -دوبله بفارسی) باشرکت : سوزان هیوارد - جف چندلر شروع: ۱۰ر۳۰ صبح -۲ر۳۰-۴ر۳۰ -۶ر۳۰ ۸ر۳۰ بعد از ظهر
سینما کریستال (تلفن :۳۷۶۷۵)
رعد در آفتاب (ویستاویژن -رنگی دوبله بفارسی) باشرکت : جف‌چندلر سوزان هیوارد . شروع ۱۰ر۳۰صبح ۲ر۳۰-۴ر۳۰-۶ر۳۰-۸ر۳۰ بعد از ظهر .
سینما کارون (تلفن:۴۰۰۶۵)
جنگ‌و صلح (رنگی -دوبله‌بفارسی) باشرکت : ادری‌هیبورن - مل‌فرر . شروع :۲-۵-۸ بعد از ظهر .
سینما متروپل تلفن ۳۹۴۱۰
یک میلیون سال قبل از میلادمسیح (دوبله بفارسی) باشرکت : ویکتور ماتیور. شروع: ۱۰ر۳۰ صبح- ۲ر۳۰- ۴ر۳۰- ۶ر۳۰- ۸ر۳۰ بعد از ظهر.
سینما همای (تلفن :۴۲۱۶۹)
مردشماره یک (دوبله بفارسی) باشرکت : دان آدامز - ادی‌کنستانتین شروع : ۱۰ر۳۰ صبح -۲ر۳۰-۴ر۳۰ ۶ر۳۰ -۸ر۳۰ بعد از ظهر

سینماهای درجه دو

سینما پردیس
لب رودخانه (سینما سکوپ- رنگی) باشرکت: ری میلاند - آنتونی‌کوئین. شروع: ۱۰ر۳۰ صبح- ۲ر۳۰- ۴ر۳۰- ۶ر۳۰- ۸ر۳۰ بعد از ظهر .
سینما تاج (تلفن :۳۳۰۶۴)
برباد رفته (رنگی) باشرکت : کلارک گیبل -دولیدیادوهاویلند - لسلی هوارد شروع :۱۰ر۳۰صبح ۲-۵ر۳۰-۹بعد از ظهر
سینما سیلوانا تلفن ۳۳۷۷۷
هولش بده (دوبله بفارسی) باشرکت: مدهوبالا. شروع: ۲ر۳۰ - ۴ر۳۰ - ۶ر۳۰- ۸ر۳۰ بعد از ظهر .
سینما فردوسی تلفن ۳۵۷۸۴
نبرد تارزان (رنگی- دوبله‌بفارسی) باشرکت: دنی میلر. شروع: ۹ر۳۰ صبح-۱۲ر۳۰ -۲ر۳۰- ۴ر۳۰-۶ر۳۰- ۸ر۳۰ بعد از ظهر .
سینما فری (تلفن:۲۷۸۹۳)
وقتیکه لک‌لک‌ها پرواز می‌کنند (دوبله‌بفارسی) با شرکت :تاتیانا - ساموئیلوا . شروع : ۳-۵-۷-۹ بعداز ظهر .
سینما مراد (تلفن:۳۷۳۸۹)
آئینه‌تاکسی باشرکت :تابش - معاونزاده . شروع :۲-۴-۶-۸ بعداز ظهر
سینما مشعل (تلفن :۲۳۸۲۶)
دیوی کراکت «رستم آمریکا» (رنگی)باشرکت : فس پارک.شروع ۱۰ر۳۰ صبح ۲ر۳۰-۴ر۳۰-۶ر۳۰ - ۸ر۳۰ بعد از ظهر

تاترها

جامعه باربد (تلفن ۳۲۲۶۵)
امشب بقتل میرسد باشرکت : جعفری شهلا- علیمحمدی -آزاده شروع ۸ر۳۰ بعد از ظهر
تاتر پارس تلفن ۳۸۱۱
همه در اشتباهند باشرکت: شفیع- بلور. (کنسرت آفت) شروع: ۸ر۳۰ بعد از ظهر .

بازدید مردم

بقیه ازصفحه ۹

پرستی سرهنگ حبیب‌الله‌خان‌شیبانی جهت تحصیل و کسب اطلاعات نظام جدید به فرانسه إعزام شدندافسران مزبور پس‌ازبرگشت دردانشکده‌افسری وسایر واحدهای نظامی مورد استفاده قرار گرفتند . تاقبل از جنك دوم بین‌الملل علاوه برافسران ایرانی تحصیل کرده فرانسه که تعلیم و تربیت دانشجویان راعهده دار بودند چندنفر از افسران فرانسوی بعنوان مستشار دردانشکده افسری ناظر امور تعلیماتی بودند دانشجویان‌پس ازدوسال آموزش و تعلیمات نظامی بادرجه ستوان دومی فارغ‌التحصیل و مستقیما بین واحدهای رزمی تقسیم میشدند بعداز پایان جنك دوم جهانی ارتش شاهنشاهی ایران متوجه‌گردید تنها آموزش نظامی برای‌تربیت‌افسران کافی نبوده وافسران آینده ارتش‌باید باصول علمی وسائل‌وسلاحهای جدید جنگی آشنائی حاصل نمایند بهمین مناسبت مقررگردید افسرانیکه‌دردوره های‌جدیدتحت آموزش قرار میگیرند دارای معلومات علمی‌وفنی نیزباشند .

باترقیات سریع و روزافزونیکه نصیبارتش شاهنشاهی میشد ونقش موثری که کمك نظامی ومستشاران ارتش امریکا دراین مورد بعهده‌داشتند اعلیحضرت همایونی موافقت فرمودند برنامه‌های دانشکده افسری امریکا (وست‌پوینت) راکه از جمله بهترین ومترقی ترین برنامه‌ها تشخیص‌داده شده‌بود انتخاب واز مهرماه ۱۳۲۸ بمعرض اجرا گذاشته شد .

فرق عمده‌ایکه بین برنامه‌دانشکده إفسری ارتش شاهنشاهی ایران و برنامه دانشکده افسری امریکاوجود دارد اینست که‌برنامه آموزشی‌دانشکده افسری ایران سه‌سال وبرنامه‌دانشکده افسری‌امریکا چهارسال‌میباشدولی‌باید درنظرداشت‌که‌برنامه۴ساله‌دانشکده‌افسری امریکا (بجز مواديکه بطور کلی مربوط بخود امریکاست) بطور متراکم درمدت سه‌سال اجرا میگردد هیچیك ازمواد آن دردانشکده إفسری ایران حذف نگردیده‌است .

البته بایستی توجه کرد که دانشکده افسری تهران هر هفته۲۷ ساعت آموزش علمی دارد ودروست پوینت ۱۹ ساعت دروس علمی تدریس می‌گردد .

پس‌از پایان سخنان تیمسار سرتیپ جم سرکار سروان شهریاری افسر رکن سوم ستاد دانشکده افسری پشت میکروفون قرار گرفت و پیرامون برنامه وهدف فعلی دانشکده توضیحات‌بیشتری داد.

پس‌از پایان این توضیحات بازدید قسمت‌های مختلف دانشکده آغاز شد ،ومدعوین بترتیب ازکار ـ گاههای اسلحه شناسی ـ میدان شامگاه ـباشگاه دانشجویان ـسالن ورزشی ـعمارت شماره ۱کلاسهای نمونه ـناهار خوریها ـ آشپزخانه دانشجویان ـآرایشگاه ـ کتابخانه ـ عمارت فرماندهی ـموزه سلاحهای ایرانی و فرنگی ـآسایشگاههای عمارت شماره ۲ دیدن کردند وهمچنین یك رشته عملیات سوار کاری‌بسیار مهیج‌درمانژسربوشیده‌دانشکده‌افسری برای‌بازدید کنندگان اجراشد که بسیار مورد توجه قرار گرفت .

ساعت ۱۱وسی دقیقه مهمانان به باشگاه افسران دانشکده راهنمائی شدند ودر اینجا نیز پذیرائی گرمی ازمدعوین انجام شد .

نظرمردم

آقای افشین بهروزورجاوندمهندس فنی : ازبازدیدی که ازدانشکده‌افسری که‌بهمت اعلیحضرت رضاشاه فقید که‌رواکش شاد باشد بنیان گردیده است نمودم یکدنیا غروروافتخار حس می‌نمایم چون دراثر اراده و نیك اندیشی‌شاهنشه‌بزرك‌پایه‌های‌حکومت شاهنشاهی کشورما مستحکم گردید وامروزه میتوانیم ادعا کنیم که‌ادامه سروری و آقائی که‌در طول تاریخ شاهد آن بوده‌ایم بطرز بهتر و بیکر تری‌میسر می‌باشد ازادب‌ودیسیپلین افسران ودانشجویانی که‌راهنمای ما بودند وبا کمال‌ادب ومحبت بپاسخهای ماجواب میگفتند تشکر می‌نمایم .

دوشیزه منیژه خسروی دانش آموز این‌بازدید بدون‌اعراق‌روح‌سلحشوری رادر نهاد هرایرانی بیدار میکرد و همه رابراین اصل معتقد میساخت که ایرانی قابل ترقی است و بافعالیت و پشتکارذاتی خود خواهد توانست بزرگترین ملل مترقی جهان رانیزدر پشت سر بگذارد .ازاداره انتشارات ورادیو بسیار متشکرم که وسائلی فراهم آورد تامن وعده‌ای دیگر از هموطنانم ازدانشکده إفسری دیدن کنیم.

آقای محمد علی نبوی گارمند فرهنك :

ازبازدیدی که‌امروز از دانشکده افسری‌نمودم بی اندازه خوشحالم ضمن این بازدید مهیج که‌از تمام کارهای دانشجویان وآزمایشگاهها و غیره بعمل آمد مشاهده کردم با تجهیزات ۱۰۰۰ای که‌این دانشجویان دراختیار دارند رشد علمی و جسمی قابل ملاحظه‌ای خواهند کرد امیدوارم که بخواست خداوند و پشتیبانی شاهنشاه جوانبخت ترقیات بیشتری نصیب کشور ایران وکادر افسران آن بشود .

برای شرکت دراین مسابقه فقط امروز دیگر فرصت دارید

یک مو نباید از سر کسی کم شود

جوائز این مسابقه

۱ـ	یك‌من طلای‌ناب باضمانت بانکملی‌ایران	
۲ـ	قالیچه ترکمنی	۵۰ تخته
۳ـ	آبگرم‌کن‌جنرال	۲ دستگاه
٤ـ	بخاری جنرال	۳ دستگاه
٥ـ	اجاق طباخی‌کلمن	۲۰ دستگاه
٦ـ	ماشین تحریر اپتیما	۲ دستگاه
۷ـ	رادیو شارپ	۸ دستگاه
۸ـ	فرکلمن	۲ دستگاه
۹ـ	یخدان کلمن	۵ دستگاه
۱۰ـ	صندلی‌تاشوجنرال	٤۰ عدد
۱۱ـ	ماشین حساب آسترا	۱ دستگاه
۱۲ـ	ترموس کلمن	۱۰ عدد
۱۳ـ	پتوی‌مخملی‌کاشان	۱۰ تاقه
۱٤ـ	ساعت فورتیس	۷ عدد
۱۵ـ	ساعت هرودیا	۷ عدد

جمع ۱۶۸ جایزه

معمای یك مو نباید از سرکسی کم شود مربوط بکالائی است که بزودی ببازار عرضه میگردد . این کالا دارای یکی‌از سه‌مورد مصرفی است که درکادر مقابل نوشته شده است شما به تشخیص خود فقط دربرابر یکی‌ازسه‌مورد مصرف‌ذکر شده علامت (+) بگذارید و به نشانی سازمان فاکوپا خیابان‌نادری کوچه گوهرشاد شماره ۲۶ ارسال دارید .

فراموش نکنیدکه آخرین فرصتی که می‌توانید برای‌مانامه بنویسید روز ۵ آذر میباشد.

مورد مصرف پوشاك دارد ☐

یا

مورد مصرف خوراکی دارد ☐

یا

مورد مصرف شستشو دارد ☐

نام و نام فامیل .....

نشانی .....

موفقیت ما در تقدیم جوائز گرانبها بهموطنان عزیز است

آ-۳۲۲۶۲

نخست‌وزیر دستورداد :

سلسله مراتب اداری باید رعایت شود

فرمانداران ورؤسای ادارات شهرستانها و مرکز مستقیما نمی‌توانند بانخست وزیر مکاتبه کنند

این بخشنامه ازطرف آقای نخست‌وزیر خطاب بتمام وزارتخانه‌ها وبنگاهها ومؤسسات دولتی وفرمانداری‌های شهرستانها صادر شده است :

اخیرا ملاحظه میشود بعضی از آقایان روسای ادارات مرکز و شهرستانها و فرمانداری ها و روسای بنگاههای دولتی‌بدون‌رعایت سلسله مراتب گزارش کار های خود را به نخست وزیری فرستاده و انتظار ابلاغ تصمیم از ناحیه اینجانب را دارند . درصورتیکه مطالب مربوط به هروزارتخانه باید در مرحله اول بوزارتخانه مربوط گزارش شود تا دستگاه ذی‌ربط آن وزارتخانه موضوع را بررسی‌و پاسخ مقتضی یا تصمیم متناسب را ابلاغ و چنانچه احتیاج مراجعه به نخست وزیری باشدباید توسطیکی از آقایان وزیران مطالب باینجانب گزارش شود و فقط مواقع‌فوق‌العاده و یا بسیار فوری که‌فوت‌وقت موجب توجه زیانی باشد ممکن است موضوع را مستقیما باینجانب گزارش نمایند - بطور خلاصه مجدداتاکید میشودکه‌رعایت‌سلسله مراتب در کلیه امور لازم بوده و گزارش هائیکه برخلاف این‌دستور برسد عینا و مستقیما به وزارتخانه های ذی ربط احاله میشود .

نخست‌وزیر

دوازده فرماندار جدید

از طرف وزیرکشور در کادر فرمانداران۱۲شهرستان تغییراتی داده شد واحکام‌آنان بشرح ذیل صادر گردید:

آقایان کاظم مجتهدسلیمانی‌بسمت فرماندار سیرجان -محمدابراهیم نامور فرماندار رفسنجان- غلامرضا لنکری فرماندار بم- عمادالدین مبرهن‌فرماندار داراب -جواد داوری فرماندار فسا - حجت‌الله امامی فرماندار کازرون - عبدالحسین رضائی فرماندار فومن - جواد کلاردشتی فرماندار رودسر - محمد توکلی‌فرماندار لاهیجان -موسی پناهی فرماندارمرند-مسیح‌الله توحیدلو فرماندار بهشهر -محمدحسن معتمدی فرماندار آباده .

بخشودگی جدید

بقیه ازصفحه‌اول

ولایتعهد شایسته است نسبت به بخشودگی جرائم مالیاتی بطریق‌زیر عمل نمائید.

مودیانی که مالیات تشخیص‌شده را بفاصله یکماه از تاریخ قطعیت کلابپردازند از پرداخت جرائم مالیاتی معاف و بایستی بلافاصله مفاصا حساب مالیاتی جهت آنان صادر گردد.

مودیانیکه عدم‌استطاعت مالی‌آنان ازطرف دارائی‌مربوطه محرزتشخیص شده و بخواهند از معافیت جرائم استفاده نمایند میتوانند مالیات تشخیص شده را در سه قسط‌بشرط آنکه مدت آن از سه ماه تجاوز ننماید بپردازند.

مودیانیکه اصل مالیات و زیان دیر کرد مالیاتهای قطعی خودراقبل از صدور این دستور پرداخته و یا تا آخر آذرماه ۳۹ بپردازند از پرداخت جرائم متعلقه بخشوده و بایستی مفاصا حساب مالیاتی برای آنان صادر شود.

مدیران کل وصول -پیشکاران و روسای دارائی ها مکلفند نسبت بمودیانی که تاکنون از برقراری تسهیلات مالیاتی وزارت دارائی استفاده ننموده و باز هم‌از پرداخت مالیات سرپیچی مینمایند طبق‌قوانین و مقررات از طریق عملیات اجرائی مالیات تشخیص شده را بحیطه‌وصول در آورده و نام این طبقه ازمودیان را در لیست مودیان بد حساب وارد و یك نسخه از لیست مربوطه جهت اداره کل اطلاعات درآمد هاارسال دارند و همچنین لازم است پرونده مالیاتی مودیانی که تا آخر آذر ماه مالیات تشخیص شده را تسویه نکرده‌اند با مهر مخصوص «مودی بد حساب» علامت گذاری نمایندتا جهت طرح در کمیسیون های هم آهنگی وصول مالیاتها و برقراری تضییقات دستور لازم صادر گردد.

گیلان ومازندران

بقیه از صفحه اول

باستانهای گیلان و مازندران مسافرت نمود تاضمن مذاکره با مقامات مختلف و تجار و صاحبان صنایع محلی و مطالعات مستقیم اطلاعات لازم اقتصادی و صنعتی از وضع این دواستان بدست آورد .

روسای بانك دراین سفر علاوه برگفتگو باباز رگانان و صاحبان صنایع از کارخانه هائی که ازبانك وام گرفته‌اند و همچنین کارخانه های پارچه بافی و گونی بافی‌دولتی و سایر کارگاههای صنعتی دیدن نمودند .

امروز یکی از روسای بانك به خبرنگارما اظهار داشت که‌پیشرفت های حاصله دراین دواستان طی سالهای اخیر کاملا محسوس بود و مورد توجه قرار گرفت وبنظرهیئت این دواستان برای توسعه وپیشرفت کشاورزی و صنعتی امکان بسیار وسیع و قابل توجهی دارد .

نخست‌وزیر کارخانه لوله‌سازی راافتتاح کرد

آقای مهندس شریف امامی نخست وزیر و اعضاء دولت عصر دیروز از مسافرت گیلان بتهران بازگشتند .

آقای نخست‌وزیر دراین مسافرت کارخانه روغن‌کشی زیتون رودبار و کارخانه لوله‌سازی شهرستان رشت را گشودند وازفعالیتهای عمرانی درگیلان بازدید کردند .

همانطور که قبلا باستحضار خوانندگان عزیز رسیدروزپنجشنبه آقای نخست وزیر باتفاق عده‌ای از آقایان وزیران جهت افتتاح کارخانه روغن کشی رودبار و کارخانه لوله سازی شهرستان رشت بطرف شمال حرکت کردند.

خبرنگاران ما در رشت و رودبار گزارش میدهند که قبل از ظهر پریروز استاندار گیلان روسای ادارات دولتی‌استان و معتمدین‌محل برای‌استقبال آقای نخست وزیر و همراهان به لوشان رفته بودند .

ساعت یازده و چهل و پنج دقیقه آقای نخست وزیر باتفاق آقایان وزیران فرهنك ، دادگستری ، گمرکات و انحصارات ، کار ، کشاورزی و آقای مهندس خسرو هدایت وزیر مشاور و سرپرست سازمان برنامه وعده‌ای دیگروارد لوشان گردیدند . استاندارگیلان، فرمانده تیپ و مدیر کل فرهنك استان و روسای ادارات دولتی رشت و رودبار در آنجا حضور داشتند . ابتدا آقای‌دهقان‌استاندار گیلان خیر مقدم‌گفت و دوشیزه‌ای خردسال دسته گلی تقدیم داشت و سپس فرماندار رودبار خیر مقدم گفت و استاندار گیلان مستقبلین را معرفی نمود . در لوشان کارخانه سیمان مورد بازدید آقای نخست وزیر و همراهان قرار گرفت وده دقیقه بعداز ظهر آقای نخست وزیر و همراهان بصوب منجیل عزیمت کردند وناهار رادر هرزویل مهمان شهردار این منطقه بودند

افتتاح کارخانه

در ساعت دو بعداز ظهرتاسیسات سد سفید رود مورد بازدید قرار گرفت و ساعت سه و نیم بعد از ظهر آقای نخست وزیر و همراهان برای افتتاح کارخانه روغن کشی گنجه رودبار بصوب گنجه عزیمت نمودند . این کارخانه ۷۲ تن ظرفیت دارد و هنگام افتتاح آن آقای مهندس قریب رئیس کارخانه گزارشی از وضع کارخانه باطلاع آقای نخست وزیر رسانید سپس آقای نخست وزیر کارخانه مزبور را بنام شاهنشاه افتتاح کرد و از قسمتهای مختلف آن بازدید بعمل آمد . آقای نخست وزیر وهمراهان پس از اندکی استراحت عازم رشت گردیدند و ساعت پنج و چهل و پنج دقیقه بعد از ظهر روز پنجشنبه وارد شهرستان رشت شدند .

در رشت

شب جمعه بافتخار آقای نخست وزیر و همراهان از طرف شهرداری رشت ضیافتی در سالن شهرداری ترتیب داده شده‌بود که آقای‌نخست وزیر و همراهان در آن شرکت داشتند .

ساعت هشت و نیم صبح جمعه دیروز آقای نخست وزیر وهمراهان ابتدا از کارخانه شرکت صنایع چوب بازدید نمودند آنگاه‌بصوب کارخانه لوله بتون سازی رشت و بندر پهلوی که در محل نخودچر واقع گردیده است عزیمت کردند تااین کارخانه را افتتاح نمایند در این هنگام باران بشدت میبارید و در محل کارخانه لوله سازی‌ابتدا آقای دهقان استاندار گیلان‌ضمن بیاناتی اظهار داشت سابقا گیلان بدروازه اروپا معروف بود و مردم این منطقه زمانی که سینما و تئاتر و خیابان سازی اینجارا شروع کرده بودند هنوز کسی درفکراین کارها نبود و گیلانیان از این لحاظ از سایر شهرستانها جلو بودند .ولی متاسفانه حوادث شهریور۲۰لطمات فراوانی به گیلانیها وارد آورد و بعداز غائله‌آذربایجان تاسال۱۳۳۲این پیشرفتها متوقف شده بود تا اینکه در سال مزبور با توجه شاهنشاه بار دیگر اصلاحات در گیلان‌شروع شد که یکی از آنها ساختمان‌منبع آب و دیگری ایجاد کارخانه لوله کشی است که امروز بوسیله‌آقای نخست‌وزیرافتتاح‌میشود وامیدوارم‌تا دو سال دیگر کار لوله کشی شهرستان رشت پایان یابد.

هزینه ساختمان و نصب کارخانه

پس از آن آقای مهندس‌خسرو هدایت سرپرست سازمان برنامه گزارشی از وضع کارخانه لوله - سازی باستحضار رسانید . آقای مهندس خسرو هدایت اظهارداشت: برای خرید و نصب این کارخانه۶۳ میلیون ریال از طرف سازمان‌برنامه پرداخت‌شده است. مساحت کارخانه ۵۰ هزار متر مربع است که سی هزار متر مربع زیر بنا دارد .قدرت مرکز برق آن ۳۵۰ کیلووات‌است. این کارخانه‌برای تهیه سی کیلومتر لوله هفتصد میلیمتری و چهل کیلومتر لوله پانصد میلیمتری مجموعا بوزن ۱۲۷ هزار تن جهت لوله آب رسانی رشت وبندر پهلوی بوسیلهٔ موسسهٔ‌مهندسی مشاوردکتر کوروس ساخته شده و پیمانکارآن کمپانی فرانسوی و معروف بونا میباشد .

افتتاح کارخانه لوله سازی

پس از اظهارات آقای مهندس هدایت سرپرست سازمان برنامه آقای دکتر کوروس دربارهٔ کارخانه مزبور توضیحاتی داد و سپس آقای نخست وزیردر میان ابرازاحساسات حاضرین کارخانه لوله بتون‌سازی رشت و بندر پهلوی را بنام‌شاهنشاه افتتاح کرد و سپس از قسمت های مختلف آن بازدید بعمل آمد.

خبرنگار ما اضافه میکند که آقای نخست وزیر و همراهان‌ساعت ۱۱ صبح روز جمعه « دیروز » پس از افتتاح کارخانه لوله سیمان‌سازی رشت بصوب تهران حرکت‌کردند و ناهار را در محل « اسکله » در فاصله شش فرسنگی این‌شهرستان صرف کردند.

وزیر فرهنك در اجتماع‌فرهنگیان

آقای وزیر‌کشاورزی که‌بهمراهی آقای نخست وزیرتا رودبار آمده‌بود پس از افتتاح کارخانه روغن‌کشی رودبار بتهران بازگشت . آقای وزیر فرهنك نیز پس از افتتاح کارخانه لوله سازی رشت در منزل آقای میر هاشمی مدیر کل‌فرهنك استان استراحت کرد و ساعت‌چهار و نیم بعد از ظهر دیروز برای‌بازدید تاسیسات فرهنگی بندر پهلوی به آنصوب عزیمت نمود . خبرنگار ما دربندر پهلوی گزارش میدهدرئیس فرهنك و کلیهٔ فرهنگیان این شهرستان از وزیر فرهنك بگرمی استقبال کردند .رئیس فرهنك‌بندر پهلوی خیر مقدم گفت و در پلاژ تربیت بدنی این شهرستان آقای وزیر فرهنك در اجتماع فرهنگیان بندر پهلوی بیاناتی ایراد کرد و اظهار داشت من از صمیم قلب علاقمندم که منویات شاهانه راجع بسپردن فرهنك بدست مردم اجرا گردد . اطمینان داشته باشید که ...ن مردم یکقدم برای بهبود وضع فرهنك بردارند دولت ده قدم موثر برمیدارد . وزیر فرهنك دیشب در رشت بود و روز دوشنبه بتهران باز میگردد.

پیشرفت امور قضائی گیلان

خبرنگار ما اضافه میکند که آقای وزیر دادگستری در رودبار بارئیس دادگستری‌گیلان‌و دادستان رشت دربارهٔ پیشرفت امور قضائی ودادگستری شهرستان‌رشت گفتگو کرد و دستوراتی برای پیشرفت کار ها و رفع نواقص داد.

برنامه‌های جشن روز ارتش

خبرنگار ما گزارش می دهد : در جشن تاریخی ۲۱ آذر امسال که‌بطرز باشکوهی در پیشگاه شاهنشاه برگزار خواهد شد برنامه های جالبی از طرف نیرو های مسلح کشور اجرا خواهد گشت . کمیسیون مخصوصی که‌از چندی پیش برای تنظیم برنامه های روز تاریخی ۲۱ آذر (روز ارتش)تشکیل شده بود همچنان بکار خود ادامه می دهد

امسال بمناسبت جشن بیست‌و یکم آذرماه برنامه های بازدید طبقات مختلف مردم دراین ماه بببازدید از تاسیسات و پادگانهای ارتشی وپیشرفت هائی که طی سال های اخیر در این زمینه پیدا شده اختصاص یافته است . روز چهارشنبه گذشته گروه زیادی از مردم پایتخت از قسمت های مختلف دانشکده افسری بازدیدکردند (جریان این بازدید در صفحه ۹ همین شماره بچاپ رسیده است) و روز چهارشنبه آینده نیز گروه دیگری از مردم تهران از تیپ مستقل پهلوی‌بازدید خواهند کرد . گزارش خبرنگار ما حاکی است که تا پایان ماه جاری مردم تهران از بهداری ارتش و اداره تسلیحات‌ارتش نیز بازدید بعمل خواهند آورد .

فعالیت‌های انتخاباتی

بقیه از صفحه اول

وجمعی ازاعضای انجمن محلی‌شرق‌باغ‌ صباو ساکنین این‌حدود شرکت‌داشتند آقای دکترنیك‌نژاد درباره انجمن شهر ووظایف آن صحبت کرد وی‌گفت‌مردم باید دراین مورد ازخود فعالیتی نشان دهندوباتعیین نمایندگان واقعی خود انجمنی بوجود آورند تا بتمام مسائل مبتلابه‌آنان رسیدگی نماید .

چهارراه مختاری

روزجمعه جمعی‌ازساکنین چهارراه شاهپور در منزل آقای کرمانی اجتماع کردند . دراین اجتماع موضوع‌انتخاب کاندیداهای انجمن شهر مطرح شد آقایان عباس گورنك وحسن وزیری که بسمت کاندیدای محلی انتخاب گردیده‌اند بمردم معرفی شدند یکی‌از ساکنین گفت‌ماباميل‌وعلاقه درانتخابات انجمن شهر شرکت‌خواهیم کرد‌وی گفت مشکلات‌زندگی مردم فقط‌بدست اعضای انجمن گشوده میشود. ساکنین این‌محل درباره عمران‌و آبادی خیابان های‌شاهپور ووضع کانال آبرو این خیابان مطالبی بیان کردند یکی‌ازاهالی گفت :درهای کانال‌آبروشاهپور تابحال چندین‌بار عوض شده و هزینه های زیادی‌برای شهرداری ایجاد کرده‌است هم‌اکنون مدت‌چندروز است یکی‌ازاین درهاخراب‌شده‌وهرلحظه احتمال خطر برای اتومبیل‌ها میرود ولی مامورین مسئول کوچکترین‌توجهی‌باین موضوع ندارند وکاری راکه‌درظرف یك‌ساعت بایدانجام شود بعلت نبودن انجمن‌شهر دریك هفته هم انجام نمیدهند .

بازارچه قوام‌الدوله

دیروز در گاراژ رشیدی واقع در بازارچه قوام‌الدوله مجلس دیگری تشکیل بود .

آقایان سرهنك ناهید و عباس گورنك دراین مجلس شرکت‌کردند ساکنین بازارچه قوام‌الدوله که یکی از محلات قدیمی و بنام تهران است کاندیداهای دیگری نیز دارند ازجمله آقای سید محمد پیامی مدیر روزنامه بیام و چندنفر دیگر از این محل بفرمانداری معرفی شده‌اند .

جوادیه

دیروز در جوادیه یك مجلس انتخاباتی در دفتر کار آقای‌قاموسی تشکیل شد و دراین جلسه آقای کریمی آشتیانی که بسمت کاندیدا معرفی شده است نیز حضور داشت. آقای‌عدالت پور یکی از ساکنین‌گفت آیت‌اله دبیری بعلت اشتغالات مذهبی از شرکت در انتخابات‌معذرت خواسته است وی گفت آقای جواد فردانش نیز بسبب اقداماتی که در این شهر انجام داده از طرف مردم برای عضویت درانجمن شهر معرفی گردیده

خیابان‌استخر

دیروز عده‌ای از ساکنین چهارراه عباسی و خیابانهای استخر و راه‌پیما در محل انجمن محلی اجتماع کردند آقای حاج فتحعلی راه‌پیما که‌یکی از معتمدین این محل میباشد گفت‌برای عضویت انجمن شهر افراد جوان‌باید خودرا کاندیدا نمایند تا با فعالیت آنان وضع زندگی مردم و شهر بزرگ تهران تغییر یابد وی در پایان گفت من آقایان رحیم راه پیما وادبین وبنی‌احمد را از این محل‌برای‌کاندیدا بودن معرفی کرده‌ام .

خیابان قزوین

عصر روز پنجشنبه جمع کثیری از مردم و کسبه خیابان قزوین در اتحادیه کامیونداران اجتماع کردند دراین جلسه اهالی درباره آقای آذر فرکه بسمت نماینده‌انجمن شهر معرفی شده گفتگو کردند اهالی محل تائید کردندکه سراسرخیابان قزوین بصورت یك منطقه صنعتی درآمده و زندگی این شهر صنعتی بوسیله گردش چرخ کامیونها که در واقع یك نیروی بزرك اقتصادی در کشورماست تامین میشود در این جلسه جمعی از صنعتگران وابزار فروشان و سایر افراد شرکت داشتند وکاندیدا بودن آقای آذرفر را تائید کردند .

دوگود باشگاه گردان

بدعوت گروهی از ساکنین خانی‌ آباد تهران بافتخار آقای تختی‌قهرمان کشورو کاندیدای‌انجمن شهردرباشگاه گردان مجلس جشنی تشکیل شد اهالی از آقای تختی درخواست کردند تا در باره شرکت‌خود در انتخابات انجمن شهر صحبت کند تختی گفت انجمن شهر برای این تشکیل می شودکه خود مردم شهردارارا انتخاب نمایند و هرچه خواسته مردم است توسط نمایندگان باطلاع شهردار برسد. در اینصورت اگر شهردار کاری راکه مردم میخواهند انجام ندهد راسا خودشان شهردار را عوض میکنند .

شهر تهران بحوزه‌هائی تقسیم گردیده و جنوب شهر نیز یکی از آن حوزه‌ها است من از طرف‌مردم این حوزه کاندیدا هستم و دونفر دیگر نیز میتوانند از این محل‌خود را کاندیدا نمایند .

آقای تختی در پایان گفت من‌مطیع نظر مردم هستم و از خودم پروژه‌ای غیر از خواسته مردم ندارم این‌مجلس درمیان ابراز احساسات مردم پایان یافت .

کوی نو

روز جمعه جمعی از ساکنین کوی نو بخش ۱۳ تهران بمناسبت‌کاندیدا شدن آقای احمد شارق در منزل وی اجتماع کردند و در باره انتخابات گفتگو کردند

انجمن مبارزه بافحشاء

عصر روز گذشته در جلسه‌انجمن مبارزه بافحشاء آقایان دکتر اسداله آذین و دکتر محمود همدانی که از طرف اعضا برای انتخابات انجمن شهر کاندیدا شده‌اند حضور یافته ودرباره انجمن شهر و شرکت مردم در انتخابات نظر خودرا بیان کردند.

سلسبیل

صبح روز جمعه درشمالغرب‌تهران یك جلسه انتخاباتی با حضورجمع کثیری از مردم تشکیل شد ، آقای مشفقی درباره انتخابات صحبت کرد آقای شیرازی‌مطالبی در باره اقدامات انجمن محلی‌شمالغرب بیان داشت ، وی گفت مردم از نتایج اقدامات انجمن راضی هستند در این جلسه آقایان سلطان محمد محمدیان‌وحاج محمد باقر قاسمی که بسمت‌کاندیدای این محل تعیین و معرفی شده‌اند حضور داشتند کاندیداها از مردم تشکر کردند و به آنان اطمینان‌دادند که در صورت انتخاب شدن برای عمران و آبادانی شمالغرب و کلیه محلات تهران کوشش خواهند کرد.

فیلم تولد ولیعهد ایران

بقیه از صفحه اول

وزیر دربارشاهنشاهی وعده زیادی‌از آقایان وزیران وسناتورها ومدیران مطبوعات وسایر شخصیت های برجسته بابانوانشان برای دیدن سه حلقه‌فیلم رنگی زیبائی که توسط دبیرخانه‌مرکزی جشنهای‌شاهنشاهی تهیه شده است درتالار فارابی‌اداره کل هنرهای زیبا حضور یافتند . آقای نخست‌وزیر وچندتن ازآقایان وزراء بعلت مسافرت به شمال در این‌جلسه حضور نداشتند.

مدعوین پس‌از پذیرائی به تالار نمایش راهنمائی‌شدند وقبل‌ازشروع فیلم ، آقای شفاطی نطق کوتاهی از همکاری صمیمانه اداره کل هنرهای زیبا که سالن ووسائل نمایش فیلم رادر اختیار دبیرخانه گذاشته‌اند تشکر کرد واظهارداشت این‌هرسه فیلم رنگی که صرفا در داخله ایران و بدون کمك خارجی تهیه‌شده‌از سلسله فیلم هائی‌است که‌دبیرخانه جشنهای شاهنشاهی ایران بمنظور معرفی تاریخ وتمدن چندهزار ساله وشاهنشاهی ۲۵۰۰ ساله‌ایران تهیه کرده یادر دست تهیه دارد ، و هرکدام از این‌فیلمها علاوه برفارسی به ۱۱ زبان خارجی برای نمایش درسراسر جهان‌تهیه میشود.

سپس آقای شفاتوضیح دادکه‌این فیلم‌ها همگی جنبه مستند دارد و بدورشته تقسیم میشود :یکی‌رشته فیلم‌های مربوط بتاریخ ایران و دیگری مربوط بشاهنشاهی کنونی ایران .از رشته اول فیلم تخت جمشید همین امشب نمایش داده میشود ، وفیلم‌های موسوم به «کورش کبیر» و «نگاهی بتاریخ ایران »و «تاریخ شاهنامه‌ای‌ایران» هم‌اکنون بااستفاده از آثار تاریخی وهنری موزه‌های ایران وموزه هاو کتابخانه بزرك خارجی که آثار مهمی از ایران دارند دردست تهیه است وهرسه تاآخر سال جاری آماده نمایش خواهد بود فیلم مستند دیگری نیز درباره تاریخ ایران بمدت قریب دوساعت تهیه میشود که‌تمام تاریخ ایران را اززمان‌های افسانه‌ای تا بامروز از روی آثار و بناهای تاریخی ، نقوش ، کتیبه‌ها، سکه‌ها ، حجاریها ، آثار هنری‌و غیره مجسم میکنند. قسمتی از این فیلم‌درایران و قسمت دیگر درکلیه کشورهائی که آثار مربوط بتاریخ ایران در آنها هست تهیه میشود ویکی از عالیترین آثار تحقیقی و باارزش سینمائی خواهد بود.

دررشته‌فیلمهای‌مربوط به‌شاهنشاهی رنگین ویك فیلم مستند سیاه‌وسفید بنام «یکروز اززندگانی شاهنشاه»و «شهزاده‌ای نورسیده در کشور شاهنشاهان» و «تاریخچه زندگانی شاهنشاه» تهیه شده که دو فیلم‌اول راامشب خواهید دید. این فیلم‌ها براساس این زمینه‌کلی تنظیم‌شده است که تمدن وسنن خاص ایرانی واستمرارسنت شاهنشاهی‌رابراساس دیرینه کهنسالترین تخت و تاج جهان نشان دهد.

ناطق افزود که دوفیلم «یك روز اززندگی شاهنشاه» و«تخت‌جمشید، زادگاه شاهنشاهی ایران» قبلا به‌ زبانهای خارجی درکشورهای‌مختلف کنونی ایران تاکنون دوفیلم‌مستند جهان توسط نمایندگی‌های‌سیاسی ایران در معرض نمایش شخصیت های مختلف سیاسی و مطبوعاتی آن‌کشور هاگذاشته شده وهمه‌جا بااستقبال کامل مواجه گردیده است. فیلم دیگرکه مربوط‌بجریان تولد والاحضرت ولیعهد است‌برای اولین‌بار امشب نمایش داده میشود.

پس‌از این توضیحات نمایش سه حلقه فیلم که بصورت سینماسکوپ ورنگین توسط پارس‌فیلم تهیه‌شده بودآغاز شد. هرسه‌فیلم ، چه از لحاظ موضوع وطرز تنظیم وسناریو وگفتار وچه‌از لحاظ رنك آمیزی‌و صدا وموزیك بسیار عالی بود ، بطوریکه تصور نمیرفت تهیه چنین فیلمهائی درایران‌امکان‌داشته باشد هرسه‌فیلم دارای جنبه ملی وتاریخی خاص وباشکوهی بود که بی‌اختیار در بیننده حس غرور ایجاد میکرد.

نمایش هرکدام از این فیلم ها باکف‌زدنهای ممتد از طرف حضار مورد استقبال قرار گرفت .

این هرسه‌فیلم عصرفردا بزبان های فرانسه وانگلیسی برای نمایندگان سیاسی خارجی مقیم تهران از طرف دبیرخانه جشنهای شاهنشاهی نمایش داده خواهد شد واز اواسط هفته یکایك‌در سینما های پایتخت وبعدا در شهرستانها بمعرض نمایش عموم قرار خواهد گرفت.

کودکان اتریشی

بقیه از صفحه اول

شرفیابی بحضور علیا حضرت و دیدار والاحضرت ولیعهد بسیار شادمان و خوشحال بنظرمیرسیدند و از علیا حضرت فرح پهلوی‌تشکر کردند .

دیدار این دو کودك از ولیعهد نخستین تشریفات رسمی دیداراز ولیعهد ایران بود .

خبرنگار ما که در مراسلم تقدیم هدایا حضور داشته اظهار میدارد: دختر اتریشی که‌ازاهالی اینسبروك است عکس هائی را که با دوربین خودش هنگام مسافرت شاهنشاه‌به اینسبروك گرفته همراه آورده بود جزو هدایا تقدیم داشت.

دو کودك آلمانی و اتریشی که در مسابقه نقاشی مجله « میکی موز» برنده شده‌اند صبح پنجشنبه (پریروز) در هتل محل اقامت‌خود درظرف مدت کوتاهی تصویری‌بروی کاغذ روغنی‌ازگهواره‌ئی که‌کودکی در آن خفته بود کشیدند . دو کودك آلمانی و اتریشی بصورت دو میکی‌ موزی در اطراف این گهواره ایستاده بودند و اطراف گهواره‌الهه های زیبائی ، خوشبختی و سعادت ترسیم شده بودند.

کودکان آلمانی و اتریشی این نقاشی خود راهم‌بعد از ظهرپنجشنبه همراه هدایا تقدیم ولیعهد ایران داشتند.

هنوز آمار مشمولین

بقیه ازصفحه‌اول

در قرعه کشی شرکت می نمایندیك هزار نفر بقید قرعه به خدمت اعزام خواهند شد و دو دسته هزار نفری دیگر نیز بقید قرعه انتخاب خواهند گشت تا به ترتیب در اردیبهشت‌ماه و دی ماه سال آینده بخدمت اعزام شوند . به این دو هزار نفر برك آماده بخدمت و به بقیه مشمولین برك معافیت پنجساله داده خواهدشد.

معافیت مشمولین

امروز تیمسار سرلشگر خوشنویسان رئیس اداره یکم ستاد بزرك‌ارتشتاران که عضو کمیسیون مخصوص معافیت چهاردوره مشمولین عادی متولد۱۳۱۲ تا ۱۳۱۵ می باشد بخبرنگار ما اظهار داشت:هنوزآمار مشمولین متولد۱۳۱۲ تا ۱۳۱۵ از حوزه های نظام وظیفه به اداره یکم نرسیده است و تاوقتی این آمار بطور کامل و دقیق در اختیار ما قرار نگیرد ، کمیسیون نمیتواند هیچگونه تصمیمی در این باره اتخاذ نماید . مشارالیه در مورد تشکیل کمیسیون‌گفت تاوقتی‌تمام این‌آمار ها به ما نرسیده کمیسیون تشکیل‌جلسه نخواهد داد .

تصحیح آگهی فروشگاه فردوسی درصفحه ۱۰امروز بجای جلیقه زنانه راه‌راه ژاکت زنانه راه‌راه صحیح میباشد

آگهی تاسیس شرکت‌سهامی بستنی‌ایران

نظر بماده ۱۹۷ قانون تجارت و ماده ۶ آئین نامه همان قانون خلاصه شرکتنامه و اساسنامه شرکت سهامی بستنی ایران که در تاریخ سوم آذرماه ۳۹ تحت شماره ۷۵۷۹ دراین اداره به ثبت رسیده در روزنامه رسمی کشور شاهنشاهی ویکی از روزنامه های کثیرالانتشار یومیه تهران برای اطلاع عموم آگهی میشود

۱- نام و نوع شرکت . شرکت سهامی بستنی ایران

۲- موضوع شرکت - تهیه و تولید و توزیع بستنی - احداث کارخانه بستنی سازی - قبول نمایندگی از موسسات بستنی سازی داخلی و خارجی و هرگونه معامله مجاز تجارتی

۳- مدت شرکت از تاریخ اول آذرماه ۱۳۳۹ بمدت نامحدود

٤- مرکز اصلی شرکت - تهران - روبروی وزارت کشور - ساختمان حاج علی شرف‌الاسلامی

۵- سرمایه شرکت - مبلغ یك میلیون ریال که به چهارصد سهم دو هزار و پانصد ریالی با نام تقسیم شده است

۶- تعداد سهام یکصد سهم از سهام شرکت ممتازه و بقیه عادی است .

۷- مبلغ سرمایه پرداخته و میزانیکه تعهد شده‌است نصف بهای اسمی سهام پرداخت شده و بقیه در تعهد صاحبان سهام‌است .

۸- طریقه نقل و انتقال سهام بااطلاع موافقت هیئت مدیره وثبت در دفتر انتقالات و امضای انتقال دهنده

۹- هیئت مدیره - آقایان حاج رضا طریقت منفرد و حاج علی شرف‌الاسلامی و غلامرضا شهبازی راد و حاجی تقی صادقی ولطیف‌اله علومی و اکبر عسگر اعضاء هیئت مدیره شرکت میباشند

۱۰- مدیر عامل - آقای حاج علی‌شرف‌الاسلامی

۱۱- دارندگان حق امضاء مدیر عامل باتفاق دو نفر آقایان‌حاج رضا طریقت منفرد رئیس و اکبر عسگر نایب رئیس هیئت مدیره‌متفقا با مهر شرکت

۱۲ - تعداد سهامیکه مدیران باید در صندوق شرکت تودیع نمایند هر یك از مدیران تعداد دو سهم

۱۳- طریقه دعوت مجامع و عمومی و اشخاصیکه حق دعوت‌دارند بوسیله آگهی و بنا بدعوت هیئت مدیره

۱٤ - رسمیت جلسات مجامع عمومی باحضور عده‌ازصاحبان‌سهامی که لااقل شصت در صد سهام را دارا باشند .

۱۵ -تاریخ تشکیل سالیانه در اردیبهشت ماه هر سال

۱۶- میزان کسر سرمایه ذخیره از سود سالیانه صدی ده از سود حاصله

۱۷- بازرسان شرکت آقای محمد نوروزی

۱۸- انحلال شرکت طبق ماده ۹۳ قانون بازرگانی است

رئیس اداره ثبت‌شرکتها و علائم‌تجارتی و اختراعات- مهدی‌فراقی

کل نفس ذائقةالموت

خانواده های حداد عبدالحسینی - اولیائی - صدقی- ناصر -احمدی-قندی - حسینی تهرانی -با کمال تاسف و تالم درگذشت آقای **غلامعلی غلامحسین حداد** را باطلاع کلیه دوستان و آشنایان میرسانند مجلس ختم مردانه‌روز یکشنبه ۶ آذرماه از ساعت ۲ونیم الی ۵ بعد از ظهر در مسجدا یروانی واقع در خیابان مختاری امیریه کوچه ثقفی و مجلس تذکر زنانه روز دوشنبه ۷آذرماه از ساعت ۲و نیم الی ۵ بعداز ظهر در منزل شخصی آنمرحوم واقع در خیابان امیریه پمپ‌بنزین کوچه خادم آزاد پلاك ۱۰ منعقد می باشد**عبدالحسینی- حداد**

بعموم بازماندگان آنمرحوم مصیبت وارده را تسلیت‌میدهیم

فوت مرحوم آقای سید عبدالله معصومی را به فامیل محترم معصومی تسلیت عرض سعادت و سلامتی آن خاندان جلیل‌را از خداوند متعال خواستار است .

سید مرتضی پوستی- سید حسین پوستی - محمدتقی عقیقی - سید عباس حسینی

بعموم بازماندگان آنمرحومه مصیبت‌وارده‌را تسلیت‌میدهیم مصیبت وارده را بخانواده محترم عبرت خصوصاهمکار گرامی آقای عادل عبرت تسلیت عرض می کنیم .

آ-۲۸٤۸۹ **غزائی -قاسمی- شرفی - باستانی**

فوت شادروان مرتضی قلی خان درمیشیان را بصبایای‌آن مرحوم بویژه دوست عزیز و ارجمندم خانم ملوك‌السلطنه کامیاب‌و جناب سرهنك کامیاب صمیمانه تسلیت عرض می نماید . **جمیله - نوری**

با کمال تاثرو تاسف درگذشت سعید فقید پدر ارجمند آقای محمد تقی عالیفکر را بحضور آن استاد محترم تسلیت عرض کرده‌سلامتی وبقاءخاندان‌محترم عالی فکرراخواستاریم

دانش آموزان سال سوم دبیرستان عالیفکر

بدین وسیله افسران و درجه داران گروه طرازیابی درجه۲ اداره جغرافیائی ارتش مصیبت وارده بخانواده عالی فکر و همکار عزیز سرکار استوار دوم ناصر حکیم هاشمی را از صمیم قلب تسلیت می گویند **رئیس گروه طرازیابی درجه۲ سروان مهندس صادقیه**

مصیبت وارده را بخانواده محترم سپهر و مخصوصا جناب آقای هادی‌سپهر تسلیت عرض و سلامتی و بقاءخانواده محترم سپهر را از درگاه باریتعالی مسئلت داریم .

محمد حسن حسامی - محمد حسامی - مهندس‌احمد حسامی آ-۲۸٥٤٥

مصیبت وارده بخانواده محترم درمشیان را بهمکار محترم خود آقای محمد نوروزی سرپرست املاك و مستغلات پهلوی در مازندران تسلیت گفته بقای عمر عموم‌بازماندگان آنمرحوم‌را از درگاه قادر متعال مسئلت می نماید .

سرپرست املاك و مستغلات پهلوی و مدیر عامل‌بنیاد پهلوی بهبهانیان

مصیبت وارده را به خانواده محترم مرعشی بویژه به دوست بسیار عزیزم جناب آقای‌محمد مرعشی قاضی محترم دادگستری تسلیت عرض نموده و دوام و بقاء آن خانواده ارجمند را از خداوند متعال مسئلت می نمایم **منصور گرگانی**

افسران ودرجه داران و افراد تیپ ۳ مستقل پیاده‌رضاپور با نهایت تاثر مصیبت وارده را بخانواده سپهر خصوصا سرکارسرهنك سپهرمعاونت‌محترم‌تیپ‌تسلیت‌عرض‌مینمایند

از طرف افسران و درجه داران و افراد تیپ ۳ مستقل پیادهٔ رضاپور سرگرد مهندس میرمیران

جناب سرهنك ستاد نعمت الله یغمائی

بدینوسیله مصیبت وارده را بعموم خاندان یغمائی به ویژه سرکار علیه خانم و آن جناب تسلیت عرض بقاء عمر آن خانواده محترم را از خداوند مسئلت دارم .

آ-۲۸٥٥۹ **سرهنك پیاده مهدی قدوسی**

قاتل میخواست زن دیگری را هم بکشد

مردی‌که با۴۲ ضربه چاقو زنش راکشته است دربازپرسی علت قتل را شرح داد

عصرروز پنج‌شنبه‌بازپرس‌کشیك دادسرا قرار بازداشت قلی‌اسمعیلی مخاطب که شب چهار شنبه هفته گذشته زنش را با۴۲ ضربه چاقو کشته بود صادر کرد. قلی‌اسمعیلی مخاطب که نگهبان انبار کالای راه‌آهن دولتی ایران می‌باشد پس از آنکه همسرش را کشته بود از منزل بیرون آمده و باتریاك خود را مسموم کرده و درواگن‌خرابه‌ای خوابیده بود.

مامورین ویرا پیداکرده اورا به عنوان کسی که خود را مسموم‌کرده به‌بیمارستان راه‌آهن بردند ولی‌پس از بستری کردن او بامشاهده‌عکسی که در روزنامه اطلاعات از قاتل چاپ شده بود قلی را شناختند و متوجه شدند وی همان مردیست‌که پلیس در تعقیبش می‌باشد.

دراختیار پلیس قرار گرفت

عصر پنج‌شنبه پس از خاتمه معاینات و معالجاتی که در بهداری راه‌آهن نسبت برفع خطر مرك از قلی اسماعیلی مخاطب بعمل آمد متهم بقتل ضمن تنظیم صورت مجلس تحویل مامورین آگاهی کلانتری ۸ شد.

صبح امروز ضمن تحقیقی که خبرنگاران ما پیرامون حادثه قتل عذرا همسر قلی و چگونگی واقعه بعمل آوردند معلوم شد قلی‌شوهر مقتوله ضمن بازجوئی مطالب‌مفصلی پیرامون علت و سوابق روابط خود باهمسرش در اختیار مامورین گذاشته است.

تصمیم بقتل داشت

قلی اسماعیلی مخاطب که‌اکنون باتهام قتل همسرش عذراجانیان رندانی است ضمن بازجوئی به مامورین آگاهی بخش هشت‌گفته است :باآنکه مدتها زنم را تعقیب میکردم باداشتن ۸ فرزند دست از اعمال خود بردارد ولی این زن باراهنمائی زن دیگری که‌ازدوستانش بود حاضر نبود به‌حرفهای من‌ترتیب اثر بدهد و بهمین جهت من تصمیم بنابودی و قتل وی گرفتم

یك قتل دیگر

قلی ضمن بازجوئی خود اضافه کرده‌است :پس از آمدن بمنزل اول مقداری تریاك که همراه‌داشتم خوردم‌و سپس‌باضربات کاردعذرارا بقتل رسانده از خانه بیرون آمدم‌و قصد داشتم زن دیگری راکه‌باعذرا دوست بود بقتل برسانم ولی باو دسترسی پیدا نکردم ناچار به‌محل کار خود یعنی راه‌آهن رفتم و از بیهوشی و انتقال خود به بهداری راه‌آهن چیزی بخاطر ندارم.

قلی اسمعیلی مخاطب همراه مامور وارد اطاق میشود

کارد و لباس خونی

ضمن تنظیم صورت مجلس لازم بوسیله مامورین آگاهی بخش‌هشت کارد خون آلود (آلت‌جرم)و نیز لباسهای قلی که بخون همسرش آغشته شده بود نیز لاك و مهر شد تاهمراه پرونده تسلیم مقامات‌قضائی گردد.

اینها هم دچار حادثه شدند

از بعداز ظهر روز پنج شنبه‌تاظهر امروز سه نفر در نتیجه تصادف با اتومبیل و یك نفردرنتیجه‌مسمومیت از گاز زغال و دو نفر نیزبعلل‌دیگر فوت‌شده‌اند.

اسامی این عده و علت مرك‌آنها بدین قرار است :

● ساعت هفت بعد از ظهر روز پنج‌شنبه اتومبیل شخصی شماره ۱۷۴۶ برانندگی عبداله جوزان در جاده‌نظامی عباس‌آباد باجوان۲۸ ساله‌ای بنام محبوب مقدم فرزند شمهباز تصادف کرد. محبوب در این تصادف کشته شد و راننده اتومبیل نیزتوسط‌مامورین کلانتری ۲۵جلب شد.

● مرد ۴۵ساله‌ای بنام ابراهیم اخلاقی فرزند هارون که در نتیجه تصادف بااتومبیل مجروح شده‌ودر بیمارستان میثاقیه بستری بود در گذشت.

● یك نفر بنام بشیراهرامی‌فرزند محمد نیز درنتیجه‌تصادف بااتومبیل در گذشت که جنازه وی به‌پزشکی قانونی منتقل گردید.

● یك زندانی ۶۰ ساله بنام حسن فرزند اسمعیل که باتهام تجاوزبیك دختر دستگیر و زندانی شده بوددر بهداری زندان شهربانی فوت شد.

● جوان ۲۳ساله‌ای بنام عینعلی عطائی فرزند ملك علی در اطاقی منقل آتش کرد و خوابید ولی صبح دیگر از جایش بلند نشد چون گاز زغال اورا خفه کرده‌بود.

● ژاندارمری مهرآباد به‌اداره پزشکی قانونی اعلام کرد شخص بی‌بضاعتی بنام حمید فرزند عزیز مرده‌است. هنوز علت مرك این‌مرد بی‌بضاعت معلوم نشده است.

ماشین‌دودی از کار افتاد!

اهالی شهر تقاضا کردند شرکت‌این‌خط را برچیند!

خبرنگار ما در شهر ری اطلاع‌می دهد : چندروز است در اثر اختلافی که بر سر دستمزد رانندگان قطار شهر ری و متصدیان این خطروی داده‌است رانندگان «ماشین دودی» اعتصاب کرده‌اند و ماشین دودی‌پس از سالها کار مداوم فعلا کار نمیکند ورانندگان بهیچوجه‌حاضر نیستندمجددا به کارخودبرگردند. اهالی شهرری نامه‌های متعددی به شرکت بلژیکی پیمانکار این خط نوشته و تقاضا کرده‌اند پس از سالها که ماشین دودی مورد استفاده و موجب زحمت مردم بوده‌است اکنون این خط را برچینند و از ادامه کار ماشین دودی جلوگیری نمایند.

اتومبیل حامل تصادف کرده‌ها تصادف کرد!

سال پیش‌هم کامیونی وارد این مغازه شده وموجب مرگ دونفر گردیده بود

دراین دوعکس اتومبیلی‌که وارد مغازه شده وجیپ واژگون شده دیده میشود

دوساعت پس‌از نیمه‌شب گذشته یك اتومبیل سواری در مغازه‌ای‌را که بسته بود شکست ووارد این مغازه شد.

قابل توجه آنکه سال گذشته‌در همین‌موقع نیز یك کامیون وارد این مغازه شده و موجب مرگ دو مشتری شده بود.

ساعت دوبعدازنیمه‌شب اتومبیل شماره ۱۶۵۹۲ برانندگی احمد چرب‌دست که یك زن و دو مرد دیگر نیز سوار آن بودند ازخیابان اسکندری عبور میکرد.

سرعت اتومبیل زیاد بود راننده آن هم گویاحال‌چندان عادی‌نداشت چون فرمان از دست وی خارج‌شد واتومبیل به‌پیاده رو رفت وبا همان سرعت در یك مغازه خواربارفروشی راشکست ووارد مغازه شد. ولی بهیچیك از سرنشینان اتومبیل صدمه‌ای وارد نشد.

مامورین کلانتری ده راننده و سرنشینان اتومبیل‌رابکلانتری‌بردند

تصادف در خیابان

صبح‌امروز مامورین کلانتری پرونده‌ای درباره این حادثه تشکیل دادند تارانندە اتومبیل وسرنشینان آنرا بدادسرا بفرستند. در اینموقع یکی از دوستان این عده با اتومبیل جیپ شماره ۳۹۴۹۱ خودبکلانتری آمد وحاضر شد بااتومبیل خود متهمین رابدادسرا ببرد. پاسبانی‌نیز همراه این عده سوار جیپ شد و اتومبیل براه افتاد ولی‌در خیابان کمالی اتومبیل جیپ با تاکسی شماره ۸۸۰۶ تصادف کرد وشدت تصادف باندازه‌ای بود که جیپ واژگون شد.

دونفر مجروح شدند

درنتیجه چپه‌شدن جیپ پاسبان اسمعیل طالبی مامور کلانتری که داخل اتومبیل بود و محمد ابراهیم گیلانپور(یکی‌از سرنشینان‌اتومبیلی که‌واردمغازه شده بود) مجروح شدند و بقیه نیز صدمه مختصری دیدند.

برای این حادثه جدید نیزمجددا درکلانتری ۱۰پرونده‌ای تشکیل‌شد وهردو پرونده همراه متهمین که تعداد آنها زیادتر شده بودبدادسرا فرستاده شد و خوشبختانه این بار تصادفی روی نداد!

حوادث وقایع

از ترس گرسنگی خودرا کشت

این‌مرد ابتدا رك گردن خودرا برید وموقعیکه میخواست از پنجره مسافرخانه خودرا بخیابان پرتاب‌کند مسافری پای اورا گرفت

ساعت هفت‌صبح امروز مرد ۵۳ ساله‌ای دراطاق‌مسافرخانه‌اقبال‌واقع در خیابان‌سیمتری‌باتیغ‌ریش‌تراشی گردن خودرا بریدو موقعیکه میخواست خودرا ازپنجره طبقه‌دوم‌ۀ بخیابان بیندازدسایر مسافرین اورا گرفتند ولی اودراثر خونریزی درکنار پنجره درگذشت.

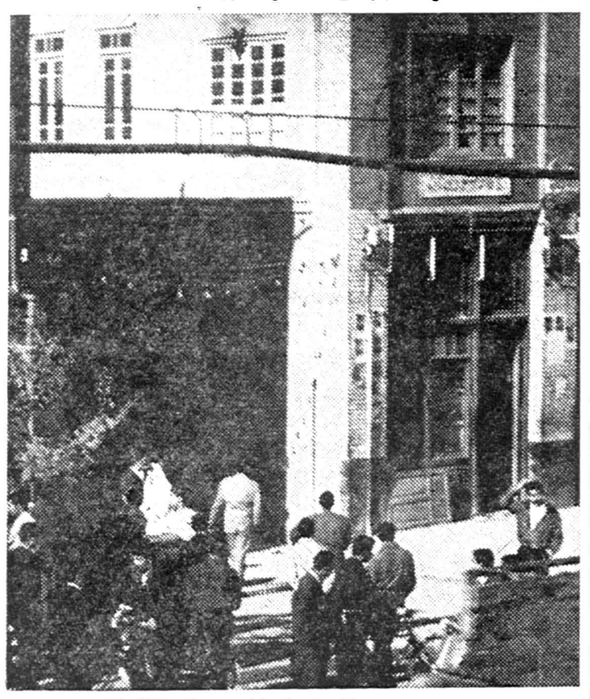

مسافرخانه و پنجره اطاقی که خودکشی در آن اتفاق افتاده

خبرنگارما که‌چند دقیقه پس‌ازوقوع حادثه درمحل حاضر شده وتحقیقاتی بعمل آورده‌است گزارش داده‌است :

اگر راه‌ندهی میمیرم

سه‌شب پیش‌ساعت هفت‌بعدازظهر مرد ۵۳ساله‌ای که دست راستش را گچ گرفته بودند به‌مسافرخانه اقبال درخیابان سیمتری نزدیك بیمارستان فارابی آمدو نزد مدیرمسافرخانه رفت وگفت ،من‌جزاین پیراهن وشلوار و۱۳ ریال‌پول چیزدیگری ندارم اگر مرادر مسافرخانه راه‌ندهید چون کت‌وپالتو ندارم از سرما میمیرم.

مدیر مهمانخانه ۱۳ریال راازاو گرفت واورا به‌اطاقی بردو قرار شد روی زمین بخوابد.

این‌مرد ساعت هفت صبح روزبعد از مسافرخانه رفت‌و شب‌درحال مستی‌به مهمانخانه آمد. دیشب نیزبهمین‌ترتیب درآنجا خوابید اوهیچ چیزجزیك‌پیراهن پاره ویك شلوار نداشت لهجه اش آذربایجانی بودو بنظر میرسید که‌معتاد بالکل‌بوده‌و بیکار باشد.

ترس‌از گرسنگی

این‌مرد دیشب رادراطاق چهارنفره مسافرخانه خوابید دراین اطاق غیراز اویك شاطر نانوا ویك‌مرد چلاق‌ویك‌بنا خوابیده بودند.

اودیشب بسیار ناراحت‌بود وتاصبح بخواب نرفت. او میگفت چون‌دستش شکسته نمیتواند کار کند وعنقریب از گرسنگی میمیرد زیرا کسی را هم نمی‌شناسد که‌باو پول قرض بدهد.

صدای پنجره

ساعت هفت‌صبح موقعیکه سه‌نفر دیگر درخواب‌بودند‌این مرداز جایش بلند شدو روی صندلی اطاق مقابل آئینه نشست‌وباتیغ ریش‌تراشی‌رگهای گردنش‌را بریدو سپس‌ازروی صندلی بلند شدوبه‌کنار پنجره‌رفت وموقعیکه میخواست پنجره راباز کند وخود را بپائین بیاندازد .یکی‌از مسافرین از صدای پنجره بیدارشد وپای اوراگرفت وعده‌از عابرین وارد مسافرخانه شدند واورا از کنار پنجره دور کردند ولی این‌مرد برزمین افتاد ودرگذشت.

جریان واقعه به‌کلانتری ۲۰اطلاع داده‌شد وپلیس درمحل حادثه حاضر شدولی تاآن‌موقع جمعیت زیادی در محل حادثه جمع‌شده‌بودند.

دختری خودرا آتش زد

عصر روز پنج‌شنبه دختر ۱۶ساله‌ای بنام آذر در آشپزخانه منزل خودرا آتش زد.

چون ما دراین دختر بیمار است و در بیمارستان بستری می‌باشد ، پدرش اورا از مدرسه باز گرفته و بکار خانه وادار کرده‌است.

آذر چون از آشپزی و خانه‌داری اطلاعی ندارد روز پنج شنبه مورد سرزنش پدرش قرار گرفت و خود را در آشپزخانه آتش زد .این چهارمین‌دختری است که در ظرف یکماه باین جهت دست بانتحارزده

در یك تصادف اتومبیل

٤ نفر کشته شدند

تاکسی باسرعت ۱۱۰ کیلومتر درساعت حرکت میکرد

خبرنگار مادر کرمانشاه‌گزارش داد ساعت‌یازده‌دیشب تاکسی‌شماره ۸۸۴برانندگی نعمت‌اله که سه‌نفر مسافر داشت وباسرعت صدوده کیلو متر درساعت از قره‌سوبطرف کرمانشاه حرکت میکرد در چهار کیلومتری کرمانشاه با کامیون شماره ۱۳۲۴ حامل تیرچوبی که در کنار جاده متوقف بود تصادف کرد. شدت این تصادف باندازه‌ای بودکه تاکسی در زیرتنه کامیون جای گرفت ودر نتیجه راننده وهر سه‌نفر مسافرین تاکسی آنا جان سپردند.

جریان بمقامات‌انتظامی و قانونی کرمانشاه اطلاع داده شد ومامورین پس‌از حضور در محل واقعه‌جنازه‌ها راکه براثر شدت جراحات وارده‌از یکدیگر تشخیص داده نمی‌شدند بکرمانشاه حمل کردند و برای‌دفن آنها اقدامات لازم بعمل آمد.

دونفر از مسافرین تاکسی‌آقایان نادعلی و محمدارربابی کارمندان شهرداری کرمانشاه بودندولی‌هویت یکی دیگراز مقتولین معلوم نیست.

برای دستگیری جوانی که چاقوکشیده بود :

پلیس آلمان بوسیله‌رادیو و تلویزیون کمک‌خواست

دانشجوی ایرانی‌که باچاقوی دوستش مجروح شده دربیمارستان بستریست

اشتوتکارت -خبرنگار اطلاعات- همایون طبری دانشجوی ایرانی که چند روز پیش توسط جوان ۱۹ ساله‌ای بنام بیژن شیرازی با چاقو مجروح شده بود هنوز دربیمارستان بستری می باشد.

بیژن شیرازی علاوه بر همایون طبری که‌دوست و آشنای‌خانوادگی وی میباشد یك زن ۲۲ ساله‌آلمانی بنام « کریستا » را نیز مجروح کرده بود گویا این زن با همایون و بیژن دوست بوده است.

ضارب پس از آنکه کریستا را درمنزلش‌مجروح‌نمود بسراغ‌همایون که‌درسالن‌ناهار خوری دانشجویان مشغول صرف غذا بود آمد و باچند ضربه چاقو او را نیز زخمی نمود و فرار کردو با قطار به فرانکفورت گریخت.

در تلویزیون و رادیو

پلیس اشتوتکارت بلافاصله مجروحین را به‌بیمارستان منتقل‌نمود و کریستا پس از پانسمان مرخص شد ولی همایون که باسه ضربه از ناحیه گردن آسیب دیده بود در بیمارستان بستری گردید.

پلیس برای دستگیری بیژن‌اقدامات لازم بعمل آورد و توسط رادیو و تلویزیون این موضوع را بمردم نیز حبرداد و بالاخره پلیس فرانکفورت بیژن را ساعت ۹ و نیم شب در راه آهن دستگیر نمود و شبانه پلیس جنائی‌ویرا باشتوتکارت آورده‌تحویل داد. درجیب بیژن چاقوی‌ضامنداری پیدا شد. وی فعلا در زندان است و قرار است بزودی محاکمه شود.

روزنامه « اخبارااشتوتکارت »که خبر این حادثه را نوشته ،اسم ضارب را بیژن شیرزاد ،ذکرکرده است.

در ۴۸ ساعت گذشته:

۲۵ نفردراثرنزاع وتصادف مجروح شدند

در۴۸ ساعت گذشته ۱۷نفر باسامی نادر ایرانی فرزند جلیل ، عزیزاله هادیان فرزند حجت‌اله ، ابوالفضل معصومه علیزاده فرزند محمد، رحیم علیشری فرزند شیر محمد ، حسین نقی‌اعذی فرزند علی اکبر ، ابراهیم بزازی فرزند حسن ،سهیلا زیباکلام فرزند محمد تقی ،احمد فرزند علی‌اکبر ،احمد مهدی فرزند علی، پروین حسینی فرزند محمد ، جعفر مقدسیان فرزند حمید ،حسین قاری فرزند عباس ،احمد اکبری فرزند حسن ،حمید فرامرزی ،جواد حسینی ، حسین فرزند علی و علی مرادی بعلت حوادث رانندگی و۵نفر باسامی هوشنك پولادی فرزندعباس، اصغر پولادی فرزند عباس ،جعفر تهرانی فرزند علی ،حسین ابراهیمی فرزند علی‌واکبر اخلاقی فرزند علی‌در بخش ۲۰ بعلت چاقو خوردگی و۳نفر باسامی نوراله سلطانی فرزند علی‌اکبر ، ربابه سلطان فرزند ملا رجبعلی و معصومه فرزند محمد بعلت نزاع مجروح شده ودر بیمارستان های سینا و حکیم‌الملك بستری شده‌اند.

ماترك مرده را باسند مجعول تصرف کردند!

امروز شعبه دوم دادگاه عالی جنائی به پرونده دو نفر بنام ابوالقاسم هاشمی فرزندسیدشکراله و عبدالرحمن طاهری فرزند رضا اهل قریه آئینه ورزان دماوند رسیدگی کرد

ابوالقاسم طاهری چند سال قبل وصیت نامه مردی بنام سیدمهدی عبدالصمدی را که تازه فوت‌کرده بود جعل کرده و از سند مجعول بعنوان تصرف ما ترك مرده‌استفاده کرده بود. دراین جرم عبدالرحمن نیز معاونت داشته است.

دادگاه پس از رسیدگی به پرونده آین دو نفر ابوالقاسم را به شش ماه زندان محکوم کرد و عبدالرحمن بعلت فقد دلیل تبرئه شد.

در عکس بالا یك‌صحنه از جلسه دادگاه باحضور متهمین دیده‌میشود.

مختلسین بزندان وجریمه محکوم شدند

محاکمه سیدعلی لواسانی ومحمد رضا قادری و سیف اله محرابی رئیس و معاون و تحویلدار اداره کل بنادر و کشتیرانی که با شرکت یکدیگر مرتکب اختلاس مبلغ هشت میلیون و هفتصد و ششهزاروهشتصد ویازده ریال و هفتاد دینار طی ۲۲ فقره چك از حساب اداره مذکورشده بودند ساعت ده دیشب در شعبه‌اول دیوانکیفر خاتمه یافت‌و هریك از نامبردگان از جهت شرکت دراختلاس وجوه مذکور محکوم به ۲۲ بار سه سال حبس مجرد و انفصال ابداز خدمات دولتی و پرداخت مبلغ پنج میلیون و هشتصد وچهار هزاروپانصد وچهل و یکریال دوبرابر سهم‌هریك از مال مورد اختلاس بعنوان‌غرامت بخزانه دولت و تادیه مبلغ‌دومیلیون ونهصد ودو هزار ودویست و هفتاد ریال و پنجاه دینار سهم هریك از مال مورد اختلاس دروجه وزارت گمرکات و انحصارات محکوم‌شده‌اند

بعلاوه سیدعلی لواسانی از جهت یکفقره اختلاس دیگر بمبلغ یکصدو سی ششهزار و هشتصد وبیست و پنج ریال از وجوه صندوق بنگاه مستقل آبیاری بسه سال حبس‌مجرد وانفصال ابد از خدمات دولتی و پرداخت دوبرابر مال مورد اختلاس بعنوان غرامت بخزانه دولت وتادیه اصل مال‌دولتی بنگاه مستقل آبیاری محکوم گردید.

شعله‌های آتش

ازاین اماکن شعله کشید

دیروز در کارگاه ریخته‌گری ابوالقاسم قانع زاده در خیابان بوذرجمهری گذر حمام ، در مغازه لبنیات فروشی اسمعیل قاسمی در خیابان ضرابخانه ، در منزل‌حسین مظلومی درخیابان‌هاشمی‌قصرالدشت کوچه تداعی ، در منزل جلیل دستمالچی در خیابان ایرانشهر کوچه یگانه حریق هائی روی داد که بوسیله مامورین اداره آتش نشانی خاموش گردید.

۵۰۰ بجای ۲۰۰

امروز دادسرای ناحیه ۶ دوبرادر بنام حسن و خیراله که اسکناس های پنجاه تومانی قدیم را بصورت اسکناس ۲۰۰ ریالی در آورده و بمردم میدادند زندانی کرد.

این دو برادر بوسیله کلانتری ۱۵ دستگیر شده‌اند.

۵۰۰۰ مجروح

امروز خانم اذر کیوان مدیره بیمارستان حکیم‌الملك بخبرنگار ما گفت :

درماه گذشته ۳۶۵۵ نفرمرد و۱۴۰۰ نفرزن در بیمارستان حکیم‌الملك که مخصوص معالجه مجروحین حوادث شهر تهران است‌معالجه شده‌اند وفقط یك‌زن ویك‌مرد مجروح درگذشته‌اند.

ازصبح دوشنبه درسینماهای

امپایر ـ دنیا

یك درام موثر و مهیج ازیك عشق شورانگیز

بکارگردانی هنرمند بزرگ: پیتروجرمی

مردپوشالی

سوپر پانوراميك

دوبله بفارسی درایتالیا

باشرکت پیتروجرمی ـ لوئیزادلانوچه ـ ادواردنوئلا

کودك خردسال‌فیلم لکوموتیوران

پس‌ازفیلم لکوموتیوران از پیتروجرمی اینك مرد پوشالی دومین اثر این کارگردان وهنرپیشه بزرگ‌که بمراتب قویتر و مهیج‌تر ازفیلم لکوموتیوران میباشد.

ماموریت برای وطنم

بقیه ازصفحه‌اول

برای آنکه معلوم شود اقتباس تمدن اروپائی باید برچه اساسی باشد ذکر نکته‌ای چند ضروراست چنانکه گفته شد کشورماقرنها درعلم و معرفت راهنمای جهانیان درعلم و هنربود. ولی دردوره‌طولانی سلطنت‌قاجار پیشرفت علوم و فنون درایران متوقف وسرچشمه فیاض معرفت از جریان افتاده و راکد گشت ودرآن مدت ملل جوان وتازه بعرصه وجود آمده باختر دراکتساب هنر وانتشار دانش بکوشش و مجاهده پرداخته از مابپیش افتادند.

امروز برای فراگرفتن علوم و فنون باختری‌راهی درازدرپیش‌ماست ونه‌تنها باید خودرا بقافله تمدن برسانیم بلکه باید از این مرحله هم فراتر برویم.

امانباید فراموش کرد که‌اوضاع واحوال کشور ما باکشورهای‌غربی بسیار متفاوت است وباید آنچه از علوم وفنون اروپائی که نیازمندی های ویژه سرزمین مارا مرتفع‌سازد اقتباس کنیم ودراین کار به قریحه ابداعی خود نیز توسل جوئیم.

به‌عبارت دیگر باید فنون و علوم باختری را با تمدن خود و تمدن خویش را باعلوم وفنون فرهنگی هم‌آهنگ و سازگارکنیم و بدین کیفیت کاری بدیع وتازه انجام دهیم و روزی‌را می‌بینیم که ملت ایران باسوابق ممتد علمی‌خود و بهمت هزاران نفر مرد و زن دانشگاه دیده در امتزاج و تلفیق تمدن شرق و غرب ومآثر کهن و نوین بتواند مقام رهبری را در جهان احراز کند.

ارتباط تمدن کهنسال ایران‌با جهان غرب تازگی نداشته و ازپیش آمدهای عصر نوین نیست چنانکه اسکندر کبیر از مقدونیه که‌اکنون ناحیه‌ای از کشور های باختری است برخاست و درسال ۳۳۱ قبل از میلاد ایران را تسخیر کرد .ما نیز در سال ۲۶۰ قبل از میلاد «والرین» امپراتور روم را در جنك دستگیر نمودیم و این مرد که مهندسی مجرب وورزیده بود سالها درایران در امور مهندسی برای کشورما کار میکرد و چیز هائی از آنچه ممکن است تمدن غرب نامیده شود برای مافراهم ساخت زیرا شاپور شاهنشاه ایران وی و بسیاری از سپاهیان رومیرا که‌اسیر شده بودند درخوزستان سکنی داد و آنها نیز سدهای متعددی بروی رودخانه‌های خوزستان ساختند که هنوز بقایای آن بچشم میخورد و تاچندی قبل برخی از آنها مورد استفاده بود.

قرون گذشته‌مردان سپاهی وحادثه جویان‌وجهانگردان وسوداگران و مبلغین‌غربی‌بکشورایران آمده‌اند که داستان آنهادرصفحات‌تاریخ‌ما بطور مبسوط و مفصل مندرج است .در سال ۱۲۷۱ میلادی «مارکوپولو» از مردم «ونیز» که اورا پدر علم جغرافیای جدید میخوانند بایران آمد و مدتی دراین سرزمین بسر برد وزبان فارسی را فرا گرفت . وی درسفرنامه خود درباره کشورما چنین مینویسد :ایران کشور بزرگی است که در دوران قدیم بسیار مشهور و نیرومند بوده ولی اکنون اقوام تاتار آنرا ویران و خراب کرده‌اند . ودرباره جزیره هرمز وسنگهای قیمتی و مرواریدو پارچه‌های ابریشمی وزری و عاج‌و ادویه وسایر کالاها باین جزیره می‌آیند وامتعه خودرا به بازرگانان هرمزی میفروشند . شك نیست که شگفتی‌هائی که مارکوپولو در این سرزمین دیده ودرسفرنامه خود نگاشته بود سایر مردم ونیز را هم بفکر مسافرت بایران انداخت و آنهارا بدین‌کار تحریض نمود. در قرن هفتم هجری تیمورلنك سلطان مغول که کشور ایران را ضمیمه متصرفات خویش ساخته بود بفکر افتاد که با هنری چهارم پادشاه انگلستان باب مکاتبه‌را مفتوح‌سازد از اینرو یکی از راهبان انگلیسی مقیم تبریز راکه «ژان گرینلا» نام داشت بسفیری خود برگزیده و بدربار آن پادشاه گسیل داشت .

در همان قرن نیز هنری سوم پادشاه «کاستیل» شخصی بنام «روی گونزالودیکلاویخو» را بعنوان ایلچی بدربار امیر تیمور اعزام داشت . ایلچی مزبور از مشاهده سراپرده‌های باشکوه امیر تیمور سخت‌به‌تعجب وحیرت فرورفته و میگوید : یکی از آن سراپرده ها از فرط رفعت و عظمت از دورمانند قلعه‌ای بلند بود. درباره طرز دادگستری امیر تیمور مینویسد : اشخاص محترمی را که محکوم به اعدام میشوند بدار می‌آویزند ولی محکومین عادیرا گردن میزنند .

دوژنرال آمریکائی بتهران می‌آیند

امروز خبرنگار ماکسب اطلاع کرد که درساعت پنج‌وسی‌دقیقه بعداز ظهر فردا ژنرال «وـجـ مارتین» رئیس برنامه وطرح نقشه‌های نیروی هوائی آمریکا باتفاق ژنرال «راجرز» نماینده آمریکا درشورای معاونین نظامی سنتووارد تهران خواهند شد.

درفرودگاه جمعی از شخصیت‌های نظامی ایران وآمریکا ازدوژنرال آمریکائی استقبال خواهند کرد . ژنرال مارتین و ژنرال راجرز پس‌فردا صبح‌باتیمسار ارتشبدهدایت رئیس ستاد بزرك ارتشتاران ملاقات‌ومذاکره خواهند کرد وساعت یك‌وپنجاه وپنج‌دقیقه بعدازظهر همانروز تهران را ترك خواهند گفت.

مهندس توفیق قهرمان تیم ملی ایران بانگلستان رفت

ساعت ده صبح روز جمعه آقای مهندس توفیق جهانبخت قهرمان کشتی جهان و عضو تیم ملی کشتی ایران جهت ادامه تحصیلات در رشته مهندسی برای مدت‌دوسال با هواپیما بانگلستان‌عزیمت نمود . در فرودگاه مهرآباد جمعی از دوستان و قهرمانان کشتی‌و اعضاء فدراسیون کشتی کشور حضور داشتند .

روز پنجشنبه آقای مهندس توفیق در سازمان تندرستی با کفیل سازمان ملاقات نمود . در این ملاقات آقای حاج عظیمی کفیل سازمان تندرستی جوانان و تربیت بدنی ایران ضمن اظهار خرسندی از اینکه برای ادامه تحصیلات بکشور انگلستان میرود اظهار داشت : ارزش شما برای سازمان ورزشی کشورهمیشه بهمان اندازه‌خواهد بود که مقام قهرمانی جهان را داشته باشید . من آرزومی کنم همانطوری که در ورزش بمقام قهرمانی جهان نائل شدید در راه تحصیلات خود نیز بهمین پایه موفق‌شوید .

توفیق کیست ؟

مهندس توفیق جهانبخت ۲۸ سال داره وی در مسابقات کشتی داخلی و خارجی موفقیت های جالبی بدست آورده است . در مسابقات جهانی‌توکیو مقام‌اول‌جهان ودرمسابقات المپیك‌هلسینکی‌مقام‌سوم، در مسابقات ژاپن مقام دوم و در مسابقات قهرمانی جهانی صوفیه نیز مقام دوم جهان را بدست آورده است

توفیق ۱۵بار لباس تیم ملی ایران را بتن کرده است و باکثر کشور های اروپائی و آسیائی مسافرت کرده است .

چهارصدمین سال تولد ملاصدرا

دانشمند وفقیه مشهور ایرانی

بمناسبت چهارصدمین سال تولد ملاصدرا «صدرالدین‌شیرازی» فقیه ودانشمند معروف ایرانی از طرف دانشگاه تهران‌ودانشکده معقول و منقول تشریفات باشکوهی برپاخواهد شد.

دانشگاه تهران و دانشکده معقول و منقول از هم‌اکنون خود را برای برگزاری جشن وتشریفات مجللی آماده مینمایند.

امروز سخنگوی دانشگاه درمورد تاریخ برگزاری این جشن گفت: هنوز تاریخ قطعی مشخص نشده است ولی اگر مقدمات آن فراهم شود دراسفندماه سال جاری ودرغیر اینصورت درارديبهشت آینده مراسم مزبور برگزار خواهد شد.

درهرمحل باید داروخانه کشیك وجود داشته باشد

بقرار اطلاع اخیرا وزارت بهداری برای تنظیم کشیك پزشکان طی نامه‌ای از شهرداری تهران درخواست کرده‌است که صورت‌پزشکان‌و داروخانه‌های بخش و محل را بتفکیك تعیین و بآنوزارت‌خانه ارسال دارد وزارت بهداری در نظر دارد برای تامین آسایش اهالی تهران در هر محل داروخانه ها را ملزم بکشیك شبانه نماید .

ضیافت بشکرانه سلامت والاحضرت ولیعهد

ظهر روزپنجشنبه‌بشکرانه سلامتی والاحضرت شاهپور رضا پهلوی ولیعهد ایران ضیافتی در منزل آقای شعبان جعفری رئیس باشگاه ورزشی جعفری برپا بود .

در این ضیافت جمع کثیری از شخصیتهای فرهنگی و روزنامه‌نگاران و هنرمندان شرکت داشتند . آقای شعبان جعفری در این ضیافت ضمن عرض خیر مقدم بمدعوین در باره توجه شاهنشاه نسبت بپیشرفت امر ورزش و علاقمندی مردم بوالاحضرت شاهپور رضا پهلوی ولیعهد ایران سخن گفت و در خاتمه برای سلامتی شاهنشاه و ولیعهد ایران دعا و نیایش نمود .

سیل و طوفان در نوشهر

خیابانها وخانه‌ها را آب محاصره کرده ـ سیم‌های تلفن‌وبرق قطع‌گردیده وشیروانیها ازجای کنده شده است

خبرنگار ما در نوشهر گزارش میدهد دیروز در شهرستان نوشهر باران‌شدیدی‌باریدو طوفان‌بیسابقه‌ای روی داد .

شدت بارندگی و طوفان بحدی بود که در لحظه ای کوتاه خیابان های شهر را سیلاب فرا گرفت و اهالی متوحش و نگران گردیدند . آب تمام معابر را گرفته بود و عبور و مرور اهالی بسختی انجام میشد. خانه های مردم در محاصره سیل قرار گرفت براثر شدت طوفان سیم های برق و تلفن قطع گردیدشیروانی های چند ساختمان از جای کنده شد این طوفان و بارندگی شدید تاهنگام عصر ادامه داشت و دیروز عصرکم‌کم طوفان فرو نشست و باوندگی پایان یافت

هنوز از میزان خسارات وارده در اطراف‌نوشهراطلاعی دردست‌نیست‌واز دیشب هوای این شهرستان صاف و امروز آفتابی است.

در بندر پهلوی ـ خبرنگار ما در بندر پهلوی گزارش میدهد از صبح دیروز هوای بندر پهلوی و رشت بارانی و طوفانی شده و بارندگی‌با شدت هر چه تمامتر هم اکنون نیز ادامه دارد .

در خراسان برف میبارد

خبرنگار ما در مشهد تلفنی‌گزارش داد بقرار اطلاع در نواحی مرزی خراسان در مناطق لطف آباد ، کلات نادری ، درگز ، بجنورد و سرخس از دیروز بارندگی وبرزش برف‌شروع شده و هنوز هم بشدت ادامه دارد بهمین جهت هوای شهرستان های خراسان بشدت سرد گردیده است

زلزله درشیراز

خبرنگارما درشیراز آخروقت‌امروز گزارش داد ساعت‌سه‌و بیست دقیقه بعداز ظهر روز گذشته زلزلهٔ نسبتا شدیدی درشیراز رویداد . گرچه‌این زلزله باعث‌وحشت اهالی گردید ولی خوشبختانه خسارت و تلفات جانی‌ببار نیاورد .

ورود

* تیمسار حسن رزم آراء از بیروت
* آقای فلیکس آقایان نماینده سابق مجلس شورایملی از امریکا
* آقای دکتر سیروس آراسته رئیس اداره پیش‌گیری وزارت‌بهداری از کراچی
* آقای دکتر امیر علی شیبانی مشاور معدنی وزارت صنایع ومعادن از پاکستان
* آقای کریم نیکروی رئیس کل انحصارات آذربایجان غربی از کلنی
* آقای علی اصغر فیروزی مدیر امور دائرة المعارف بریتانیکا ازلوتو
* آقای علی حمیدی قاضی دادگستری از پاریس
* آقای محسن هنر یار ناظرمالی سازمان برنامه از رم .

خروج

* آقای دکتر جواد صدر سفیر کبیر ایران در ژاپن بتوکیو
* آقای سرگرد خسروداد آجودان گارد شاهنشاهی برای گذراندن دوره دانشگاه جنگ بانگلستان

حواله یکصدتن سیمان صادره‌از شرکت سهامی تهران به شماره ۴۴۰۳ـ ۲۳ر۸ر۳۹ مفقودگردیده باطلاع‌میرساند ، حوالهٔ مذکور از درجه اعتبار ساقط از یابنده‌تقاضا میشود که به‌تلفن ۶۶۲۲۳ مراجعه نماید.

آ ـ ۲۸۵۲۹

مقام محترم رئیس‌پلیس تهران

مفتخرم که‌بعرض شهربانی کل کشور وشخص جنابعالی برسانم که‌افسرانی لایق درکلانتری نیاوران حقیقتا وقت خودرا صرف رفاه‌حال مردم مینمایند شب جمعه سوم آذرماه از باغ ییلاقی بنده درازگل‌اشیائی سرقت شد پس‌از بیست‌وچهارساعت در کلانتری نیاوران تحویل بنده دادند .شایسته است جناب سروان ابوالحسن قائم‌مقامی رئیس‌کلانتری وجناب سروان عنوانی وجناب سروان جنابی مورد تقدیر قرارگیرند.

آ ـ ۲۸۵۲۷ ارادتمند خاکپای مقدم تلفن ۴۷۸۱۷

پیروزی تیم تاج برتیم مناطق نفت‌خیز

همانطور که قبلا اطلاع داده‌شد تیم فوتبال مناطق نفت خیز آبادان برای انجام دو مسابقه بدعوت‌باشگاه تاج وارد تهران شد . اولین‌مسابقه این تیم روز گذشته با تیم کلنی تاج در استادیوم امجدیه با حضور جمع کثیری از علاقمندان انجام گردید .قضاوت مسابقه بعهدهٔ آقای پور امید و صدری بود . در نیمه اول مسابقه تیم تاج موفق شدچهار گل وارد دروازه تیم فوتبال مناطق نفت خیز بنماید. در نیمه دوم‌مسابقه بازیکنان تیم مناطق نفت خیزفعالیت بیشتری کردند و چندین موفقیت مناسب در جلوی دروزاه تاج‌بدست آوردند ولی استفاده نکردند . در این نیمه از مسابقه تیم تاج موفق شد دو گل دیگر وارد دروازه‌مناطق نفت خیزبنماید . نتیجه مسابقه‌دیروز شش بر هیچ بنفع تیم تاج تهران خاتمه پذیرفت.

دومین مسابقه این تیم بعد ازظهر فردا با تیم فوتبال دیهیم انجام می‌گردد.

روز جمعه از طرف فدراسیون فوتبال کشور بمناسبت ورود تیم فوتبال مناطق نفت خیز و همچنین آشنائی فوتبالیست های باشگاههای تهران با رئیس فدراسیون ضیافتی بناهار در رستوران سازمان برنامه ترتیب داده شد . در این ضیافت آقای‌مهندس‌خبیری رئیس‌فدراسیون ضمن اظهار خرسندی از آشنائی با فوتبالیست ها اظهار داشت من از مدیران باشگاه های ورزشی تهران میخواهم که برای شرکت هیئت فوتبال تهران با فدراسیون‌همکاری نمایند تا فدراسیون فرصت داشته باشد قدری نیز به وضع فوتبال شهرستانها رسیدگی نماید ضمنا تماس های خارجی بر قرار نماید آقای مهندس خبیری در خاتمه اظهارات خود افزود که من بایستی صریحا عرض کنم که فوتبال در ایران برای پیشرفت سه‌عامل می‌خواهد یکی نفرات یکی تسهیلات و دیگری وسائل ما در ایران فقط نفر داریم از تسهیلات و وسائل نیز خبری نیست . مانند مثل معروفی که یك شکارچی بشکار رفت و بدون نتیجه بازگشت باو گفتند رفیق چه شکار کرده‌ای گفت هیچ. گفتند چرا ؟ گفت تفنك داشتم ولی فشنك نداشتم .آن شکارچی نیز وضع ما را داشته است . اما با همین وضع نا امید نخواهیم بود میکوشیم تا باتفاق یکدیگر قدری سطح ورزش فوتبال را در ایران بالا ببریم .

یازده هزار ابلاغ

بدستورآقای‌وزیرفرهنك همه روزه صدور ابلاغ‌ترفیع‌فرهنگیان کشور با درنظرگرفتن‌حق‌تقدم کارکنان‌واحد های فرهنگی‌شهرستانهاادامه دارد .

ضمنا باستناد قانون‌تبدیل وضع کارکنان‌پیمانی به‌رسمی تاامروز جمعا یازده‌هزار ابلاغ تبدیل سمت‌ازپیمانی به رسمی آموزگاران و دبیران صادر شده است .

هشتادمین سال تولد پاپ

ازساعت ده دیروزبمناسبت هشتادمین سال تولد پاپ‌اعظم‌مراسم‌دعادر کلیسای کاتولیك تهران برگزار شد .

۱۵ سردفتر جدید برای تهران وشهرستانها

امروز خبرنگار ماکسب اطلاع‌کرد که نتیجه آزمایش نسبت بانتخاب عده‌ای سردفتر که‌زیرنظر اداره کل‌ثبت انجام گرفته‌بوداعلام‌شد درآزمایش مذکور عده‌ای از داوطلبان شغل سردفتری شرکت کرده بودند که‌از میان آنها ۱۵نفر برای تصدی شغل سردفتری‌پذیرفته شده‌اند.

از این عده ۵نفر برای سردفتری استان‌های شیراز و اصفهان و ده‌نفر برای تهران درنظر گرفته شده‌اند.

اسامی قبول شدگان

اسامی سردفتران قبول شده برای تهران آقایان عبدالله دربندی ، اسدالله شکور، سید مهدی جاوید ، حسن سلیمی ، محسن فردوس ، مرتضی رفیعیان ، منوچهر عدل ، رحیم سلامتیان ، عبدالعلی واحدی ، ابوالحسن صادقیان .

و آقایان اسماعیل هنر ، محمد باقر بیگدلی ، اسماعیل ناظم زادگان برای سردفتری شیراز و آقایان مجتبی امامی و محمد حسین دوام جورابچی جهت سردفتری اصفهان در نظر گرفته شده اند .

تاسیس دفتر اطلاعات درپست تهران

سخنگوی وزارت پست‌و تلگراف و تلفن‌امروزبخبرنگارما گفت: که‌از طرف اداره کل پست‌تهران یك‌دفتراطلاعات درمحل اداره مزبور تاسیس یافته‌است.

این دفتر برای راهنمائی مراجعین وکسب هرگونه‌اطلاعات درمورد امور پستی تاسیس گردیده واز ساعت ۸ صبح‌تا ساعت ۲بعداز ظهر واز ساعت پنج بعداز ظهر تاساعت ۸بعداز ظهر مفتوح است .

این دفتراطلاعات لازم رادراختیار مراجعین خواهد گذاشت و شماره‌تلفن باجه مزبور (۳۰۳۸۱۳) میباشد .

سخنگوی مزبور افزود: چون‌مامور این کار بزبانهای خارجی نیز آشنا میباشد امیدمیرود باین ترتیب‌مراجعین آن ازهرجهت راهنمائی شوند .

همچنین شماره تلفن (۳۰۲۴۵۴) که‌مخصوص رئیس اداره توزیع‌است کمافی‌السابق برای امور توزیع تهران دراختیار مراجعین‌خواهد بود . رئیس اداره توزیع پست‌تهران بخبرنگار ما گفت :از روزیکه کارتوزیع مراسلات پستی توسط بازرسان مخفی اداره‌پست کنترل میشودتعداد شکایات مردم‌بنحو قابل‌ملاحظه‌ای تنزل یافته است و امیدمیرود باامکانات موجود وهمکاری مردم‌بااداره پست‌بتوان درآینده درمورد توزیع مراسلات پستی ترتیبی اتخاذ نمود که‌دیگر موردی‌برای شکایت از اداره پست تهران ازطرف مردم موجود نباشد .

تبریکات

جناب آقای دکتر صدیق وزیر محترم فرهنك

انتصاب بجای آقای محمدعلی نقیب‌زاده رابسمت رئیس دفترمخصوص وتعلیمات اساسی وعشایر تبریك میگوئیم.

عسگر بهروش ـ منوچهر موحد ـ اسفندیار امیرسیافی ـ مسعود نعمتی‌پور آ ـ ۲۸۵۱۱

انتصاب شایسته تیمسار سرلشکر نصیری خدمتگزار صدیق میهن و شاهپرست را بریاست کل شهربانی تبریك عرض نموده‌توفیق خدمتگزاری ایشان را از خداوند متعال خواستاریم.

مهندس شعشعائی ـ مهندس خطیبلو ـ مهندس گرایلی

جناب آقای عبدالحسین مقتدر

افتخاردارم ارتقاء جنابعالی را که از برجسته‌ترین و موثرترین رجال دانشمند این کشور محسوب میشوید بمقام معاونت ثابت اداری وزارت دارائی تبریك عرض نمایم . بابابرویین

تیمسار معظم سرلشکر نعمت‌اله نصیری

از صمیم قلب انتصاب آن تیمسار معظم را بریاست شهربانی کل کشور تبریك عرض مینمایم .

انتظامات بانکملی ایران ـ ابراهیم فامیلی

انتصاب تیمسار سرتیپ خلعتبری را بمعاونت شهربانی کل کشور که از افراد خانواده های اصیل ایرانی و شاهدوست و میهن پرست میباشد تبریك میگویم

آ ـ ۲۸۴۷۷ حیدرقلی‌خسروی

جناب آقای دکتر صدیق وزیر محترم فرهنك

انتصاب آقای محمد علی نقیب‌زاده بریاست دفتر مخصوص‌وزارتی باعث خرسندی وافتخار فرهنگیان شده انتخاب مشارالیه را بجنابعالی تبریك عرض مینمائیم.

صفیاری ـ حسن بدخش ـ باقر بدخش ـ مجدنیا ـ ابوالقاسم کوشا

آگهی قبول دانشجو

دردانشکده پزشکی تهران درسال تحصیلی ۴۰ـ۳۹ ازاول بهمن ماه سال جاری دوره سوم کلاس تخصصی آزمایشگاهی دایر میگرددو ۲۰تن دانشجو باشرایط زیرپذیرفته میشوند.

۱ـداشتن دیپلم دکترا در داروسازی یادامپزشکی یاشیمی ویا بیولوژی وآشنائی کامل بیکی اززبان های فرانسه ـ انگلیسی ـ آلمانی

۲ـبرای کلاس دوم دوره دوم ده‌نفر دکترپزشکی پذیرفته میشوند.

۳ـمدت تحصیل دراین دوره برای پزشکان دوسال وبرای سایر داوطلبان سه‌سال خواهد بود.

۴ـکلیه داوطلبان باید پایان‌نامه‌خودرا گذرانده باشند.

۵ـهریك از داوطلبان باید هرسال مبلغ ۵۰۰۰ریال بپردازند.

۶ـبرای ثبت‌نام داوطلبین میتوانند همه‌روزه عصرها تااول دیماه سال جاری بدبیرخانه دانشکده پزشکی مراجعه نمایند.

۱ـ۲ آ ـ ۳۲۳۶۶ دبیرخانه دانشکده پزشکی

جمعه آینده

هزارمین شماره

اطلاعات هفتگی

در ۶۰ صفحه ....

با یك ضمیمه خوشگل وکوچولو !

«اطلاعات هفتگی» شماره آینده، بدون شك بازهم نایاب خواهدشد و ما از هم‌اکنون بشما توصیه میکنیم‌که جمعه آینده فرصت را از دست ندهید.

داستانها :

★ آوای یك روح

یکداستان جالب از: جواد فاضل...

قصه مردی که دیوانه وار عاشق «معشوقه» پسرش میشود و...

★ تو، مامان من نیستی!

یکداستان زیبا وبسیار مؤثراز: ارونقی کرمانی

آن پسرك برای جستجوی مادرش از پرورشگاه فرار کرده بود. او درمیان هزاران زن در جستجوی یکزن بود... این زن‌کی بود؟ هرگز خاطره این‌داستان رافراموش نخواهیدکرد.

★ دماغ‌گنده!

داستان دردناك دختری که همه اورا مسخره میکردند ... آخردماغش بسیار بزرك و بیریخت بود، اورا «دماغ‌گنده» خطاب میکردند ولی سرانجام ...

این‌داستان را «جلوه» مترجم معروف وزبردست برای شما ترجمه کرده‌است.

★ بتول ..

این دختر زیبا ماجراهای جالبی درزندگی دارد...

قصه عشق ودلدادگی «بتول» شمارا بدنبال خود خواهد کشید

★ درس عبرت

فانتزی جالبی که از خواندن آن قهقه خواهید خندید .

★ کورتاژ ...

یك قصه ایرانی ویك ماجرای تازه ..

وچندین رپورتاژ مصور ـ مطالب جالب وخواندنی... باصدها عکس زیبا وتماشائی

بوسه ... وقتی‌که انسانسها ـ حیوانات همدیگر را میبوسند .. یك رپورتاژ مصور وبی‌نظیر ...

تاریخ حیا ...

رپرتاژ خواندنی از اینکه چطور «سکس» شناخته شد واکنون درچه راهی است ...

جوایز : یك اتومبیل لوکس و زیبا

ازشماره آینده «اطلاعات هفتگی» شماره گذاری میشود وجایزه اول آن یك اتومبیل زیباست‌که یکی از نمایندگیهای اتومبیل دراختیار ماگذارده است.

کادو برای تمام عروسان ... خواهد داد... ترتیب این کار خیلی ساده است، اگرشب جمعه هفته آینده در خانه شما جشن عروسی‌است درتهران ویادر شهرستانها لطفا نماینده اطلاعات را خبرکنید، نماینده اطلاعات باتفاق نماینده «میهن‌تور» درمجلس‌جشن حاضر شده وبرا ج عروس‌خانم کادو خواهند داد، جوایز عروسی را «میهن‌تور» پخش میکند...

چهارخواننده معروف .. ازجوایز متنوع دیگر هفتگی یکی هم اینست‌که اگر یکی‌از شماره‌های مجله شما برنده شود یکی‌از خوانندگان معروف درجشن عروسی ویامجلس خانوادگی شما حاضر شده وافتخارا برای شما ومدعوین ویاتنها برای خودتان آواز خواهد خواند ، این خوانندگان معروف عبارتند از : پوران ـ الهه ـ ویگن ـ یاسمین

شما هرکدام را انتخاب‌کنید بخانه‌تان خواهند آمد ... بازهم جوایزدیگری داریم که درشماره آینده اطلاع خواهیم داد .

امافراموش نکنید به برنده خوشبخت خود یك بلیط دوسره ازتهران به روم درجه توریست ۳۰ روزه هواپیمای بی.او.ا.سی (پیشروجهانی مسافرت باحت) را هدیه میکند

اطلاعات

شنبه ششم جمادی‌الثانی ۱۳۸۰ـ بیست وششم نوامبر ۶۰

سال سی‌وپنجم ـ شماره ۱۰۳۶۹

درمسافرت بافغانستان

شماره همراهان نخست‌وزیر بدوازده نفررسید

خبرنگار ما اطلاع‌میدهد که هواپیمای وایکانت‌شرکت هواپیمائی ایران که حامل‌آقای نخست‌وزیر و همراهان بکابل‌خواهد بود ،درساعت هفت‌ونیم بامداد روز سه‌شنبه هشتم آذرماه فرودگاه مهرآباد راترك خواهد گفت .

هواپیمای مذکور درساعت ده درفرودگاه زاهدان برای بنزین‌گیری بزمین خواهد نشست ودر ساعت‌نیم‌بعدازظهر بوقت تهران واردفرودگاه کابل خواهد شد.

دراین مسافرت علاوه برهشت‌نفری که قبلانامشان از طرف‌وزارت خارجه انتشار یافت و آقایان دکترصورتگر استاد دانشگاه ـصادق‌بهداد مدیرروزنامه جهان ـدکترجزایری رئیس اداره پنجم سیاسی و دکتر امیرمکری عضواداره اقتصادیات وزارت خارجه نیزجزء همراهان‌نخست وزیرخواهند بود وبدین ترتیب شماره همراهان به‌دوازده نفر میرسد.

کمیسیون مهمی باشرکت‌پنج‌نفرازوزیران

بمقررات واردات وصادرات سال آینده رسیدگی کرد

صبح‌امروز کمیسیونی باحضور گرفته ومطالعاتی شده است که وزراء بازرگانی ـدارائی‌ـ کشاورزی، صنایع و گمرکات و رئیس کل بانك مرکزی در وزارت بازرگانی تشکیل بود .

سخنگوی وزارت بازرگانی به خبرنگارما گفت مقصود از تشکیل این کمیسیون بررسی نکات اصلی مقررات واردات و صادرات سال آینده بود .

خبرنگارما کسب اطلاع کرد که دراین کمیسیون در آمد های ارزی ایران بخصوص از محل‌نفت درسال آینده ، احتیاجات وارداتی کشور، موجودی کالا در گمرکات و درانبارهای تجار مورد بررسی‌قرار گرفته و مطالعاتی شده است که از صنایع تاچه‌حد باید حمایت‌شود و آیا باید محدودیت های وارداتی ادامه یابد یانه .

مقامات وزارت بازرگانی از اظهار این مطلب که آیا این کمیسیون باردیگر هم تشکیل خواهد شد خودداری کردند ولی بهر صورت تصمیماتی که‌امروزدراین‌کمیسیون گرفته شده و یادر جلسات‌احتمالی آینده گرفته خواهد شد دستور العملی برای کمیسیون تعیین کننده مقررات واردات سال آینده که طبق معمول سنواتی تشکیل‌میشود خواهد بود و براساس آن جزئیات مقررات واردات معین خواهدشد.

طبق اظهار مقامات آمریکائی

سفیرآمریکا بتهران بازمیگردد

امروز مقامات نزدیك سفارت آمریکا درتهران راجع به‌بازگشت آقای «ویلز»سفیرکبیر آمریکا بخبرنگار ماگفتند که آقای سفیرکبیر هم‌اکنون در ایالت «فلوریدا» مشغول استراحت میباشد.

سفیرکبیر آمریکا درایران پس‌از بازگشت بواشنگتن چندروزی بامقامات وزارت خارجه‌آمریکا مشورت کرده وگزارشهائی‌از حوزه ماموریت خویش تسلیم مقامات مربوط نمود.

سفیرکبیر آمریکا در اواسط ماه جاری بواشنگتن باز خواهد گشت وسپس از راه هوائی ـژاپن وهنك‌کنك بایران بازخواهد گشت.

ورود آقای کلیتن کارشناس فنی‌برای کارخانجات‌چایسازی‌شمال

درچندماه قبل بدعوت سازمان چای وزارت گمرکات وانحصارات آقای براون مدیرکل کمپانی داویدسن سیراکوانگلستان برای‌مطالعه دروضع کارخانجات چایسازی وساخت چای بایران آمدوچون وجودیك متخصص فنی جهت رسیدگی بامور کارخانجات چایسازی شمال که درحال‌حاضر روزبروز توسعه میبابد ضروری تشخیص گردید . ضمن مذاکرات مختلف موافقت آقای براون جهت اعزام یکنفر مهندس متخصص ماشین آلات کارخانجات چایسازی بایران جلب گردید.

پریروز از طرف کارخانه مزبور آقای مهندس جرج‌بل‌کلیتن که مدتها در هندوستان وپاکستان بهمین‌کارمشغول بوده و بهزینه کمپانی مزبور بایران وارد ومدت‌ششماه درشمال‌مجانا بامورفنی کلیه‌کارخانجات چایسازی براهنمائی سازمان چای رسیدگی خواهد نمود. متخصص‌مزبور دراین هفته بشمال عزیمت ودر این مسافرت برای تاسیس یك‌کارخانه سازنده لوازم یدکی ماشین‌آلات درشمال نیز مطالعه خواهد کرد تاشاید درآتیه قسمتی از احتیاجات کارخانجات چایسازی درشمال ساخته‌شود واحتیاج بحمل آن از کشورهای خارج ونقاط دوردست نباشد.

اصلاحات وتغییراتی که از نظر فنی دروضع ماشین‌آلات کارخانجات چایسازی بعمل خواهد آمد بسیار مفیدوموثر بوده و قطعا درطرز تهیه چای وبهبود کیفیت آن تاثیر بسزائی دارد.

اطلاعات الهیئة

الاخاء

مجلة سیاسیة ثقافیة مصورة تصدر عن دار اطلاعات فی طهران

مجلة الاخاء بعشرة ریالات .

استجابة لرغبة عدد کبیر من قرائنا الاعزاء وخاصة الطلاب الذین طالبوا بتخفیض قیمة مجلة الاخاء من عشرین ریالا الی عشرة ریالات قررنا جعل قیمة المجلة عشرت ریالات اعتبارا من‌العدد الخامس‌الذی سیصدر قریبا .

مجله الاخاء ده ریال.

بمنظور اجابت درخواست گروه بسیاری از خوانندگان بخصوص طلاب ودانشجویان محترم که مکرر تقاضای تقلیل بهای مجله راداشتند مجله الاخاء از بیست ریال به ده ریال تقلیل داده شد واز شماره پنجم که قریبا منتشرخواهد گردید هرشماره ببهای ده ریال در دسترس خوانندگان عزیز قرار خواهدگرفت.

کیت کات

بزرگترین ومجلل‌ترین کلوب شبانه درخاورمیانه

امشب با بهترین اتراکسیونهای سال افتتاح میشود

جمعه هنرمند باچهل برنامه‌متنوع وجالب

کیت‌کات شاهرضا نبش‌بهار تلفن ۶۲۵۰۰

آ ـ ۳۲۳۹۴

کنفرانس مطبوعاتی شاهنشاه

انتخابات مجلس شورا شروع میشود

مقارن ظهر امروز کنفرانس مطبوعاتی ماهانه اعلیحضرت‌همایونی باشرکت مدیران و سردبیران مطبوعات پایتخت‌و شهرستانها در کاخ مرمر تشکیل گردید .

دراین جلسه شاهنشاه به پرسشهای مدیران جراید درزمینه‌مسائل مختلف مملکتی‌و همچنین اوضاع بین‌المللی پاسخ گفتند

از مطالب مهمی که امروز اعلیحضرت همایونی در مصاحبه مطبوعاتی بیان فرمودند یکی آغاز انتخابات دوره‌بیستم مجلس شورای ملی است که درین‌باره فرمودند : چون مطالعات کمیسیونی که مامور بررسی قانون انتخابات بود خاتمه‌یافته ونظر اساسی کمیسیون بر اینست که بر مبنای قانون فعلی می توان اقدامات اساسی کرد بدینجهت انتخابات خیلی زود و شاید پیش از پایان ماه جاری آغاز گردد .

متن مصاحبه و بیانات ملوکانه فردا انتشار خواهد یافت .

والاحضرت شاهدخت فاطمه پهلوی درمشهد

طبق گزارش تلفنی خبرنگار از مشهد درساعت یازده‌و نیم بامداد امروز والاحضرت شاهدخت فاطمه پهلوی باهواپیما وارد مشهد شدند . در فرودگاه استاندار خراسان نایب‌التولیه آستان قد س رضوی، فرمانده لشگر و روسای ادارات دولتی بابانوانشان حضور داشتند. والاحضرت شاهدخت فاطمه بلافاصله پس از ورود بشهر برای زیارت بآستانقدس رضوی مشرف شدند و سپس برای استراحت بباغ ملك‌آباد رفتند والاحضرت شاهدخت فاطمه پهلوی امشب در مشهد خواهندبود .

شرکت عبدالکریم قاسم درمیهمانی سفارت ایران دربغداد

طبق گزارش رسیده از بغدادبمناسبت‌ولادت‌والاحضرت‌همایون‌رضاپهلوی ولیعهد از طرف آقای آرام سفیر کبیر ایران در بغداد هفته گذشته جشن باشکوهی در محل سفارت کبرای شاهنشاهی ترتیب داده‌شده‌بود.

دراین جشن تیمسار سرلشگر عبدالکریم قاسم نخست‌وزیر عراق ـ هیئت‌وزیران و جمعی از شخصیتهای برجسته عراق و همچنین روساءو اعضاء هیئت های نمایندگیهای سیاسی خارجی مقیم بغدادباتفاق‌بانوانشان حضور داشتند و از طرف کارمندان سفارت مورد پذیرائی گرم قرار گرفتند . مجلس جشن تاساعت ده شب ادامه داشت و چیزی که بیش‌از همه جلب توجه حضار را میکردتمثال‌والاحضرت ولیعهد بود که بطرز جالبی بزرك شده و درمیان شاخه‌های گل قرار گرفته بود .

درادارہ کل بودجه :

رسیدگی ببودجه وزارتخانه‌ها آغازشد

اداره کل‌بودجه ازامروز رسیدگی به بودجه هائی را که از طرف بعضی از وزارتخانه ها و بنگاههای مستقل دولتی رسیده است شروع کرد و اگر بودجه بقیه وزارتخانه ها هم تا پانزدهم ما ه‌جاری برسد رسیدگی به تمامی این بودجه ها تا پایان ماه خاتمه خواهد یافت و آنگاه تنظیم بودجه کل شروع خواهد شد درمورد ارقام‌و اعتبارات‌اضافی‌هنوز هیچگونه نظر قطعی وجود ندارد کوشش اداره کل بودجـه در اینست که اضافه اعتبار ضروری دستگاههای دولتی را از راه تعدیل هزینه های غیرضروری فراهم سازد .

مورد مهم دیگری که تاکنون در باره آن تصمیم گرفته نشده موضوع اختصاص میزان درآمدنفت دربودجه است در سال جاری ٤٥ در صد از در آمد نفت به بودجه اختصاص داده شده است وزیر دارائی تصمیم دارد تا آغاز برنامه عمرانی سوم بودجه را از در آمد نفت بی نیاز سازد و همه آ نرا اختصاص بعملیات عمرانی‌برنامه‌سوم‌دهدبرای اجرای‌این تصمیم دو نظر وجود دارد یکی آنکه در سال ٤٢ یکمرتبه بودجه را از سهم در آمد نفت بی نیاز سازند و نظر دیگر اینست که بتدریج این کار انجام گیرد اگر نظر دوم اجرا شود مسلما در سال جاری سهم بودجه از ٤٥ در صد کاهش خواهد یافت بهر صورت هنوز تصمیم نهائی در این مورد گرفته نشده است‌و آنچه در مورد بودجه جریان دارد فعلا رسیدگی بارقامی است که بر اساس فرم بودجه برنامه ای از طرف‌سازمان های مختلف ارسال شده است .

والاحضرت شهناز پهلوی در مرکز طبی ایران در نیویورك نطقی بزبان انگلیسی ایرادکردند

والاحضرت شاهدخت شهناز پهلوی در میهمانی مرکز طبی ایران در نیویورك نطقی بزبان انگلیسی ایراد می‌نمایند .بیانات والاحضرت دراین‌ضیافت قبلا بنظر خوانندگان رسید .

طبق گزارشی که‌از نیویورك رسیده احاطه والاحضرت بزبان انگلیسی درمیهمانی مذکور مورد تحسین میهمانان آمریکائی قرار گرفت .

بزیان این‌جلسه قبلادرروزنامه بچاپ رسیده وگزارش مخصوص‌خبرنگار مادر نیویورك نیزدرشماره آینده از نظر خوانندگان خواهد گذشت .

از ۳۷۰ کاندیدای انتخابات انجمن شهر ـ صلاحیت عده‌ای از کاندیداها رد شد

وضع ۱۸۰ نفراز داوطلبان انتخابات بررسی گردید

■ اولین‌انجمن‌نظارت‌انتخابات تهران این هفته تشکیل میشود

● کاندیداهای حزب مردم مورد قبول کمیسیون فرمانداری قرارگرفت

■ از کاندیداهای خویشاوند فقط یکنفر قبول میشود

امروز آقای معینی فرماندارتهران بخبرنگارما گفت نصف‌تقاضانامه های رسیده بفرمانداری توسط داوطلبان انتخابات انجمن شهر ازنظرکمیسیون پنج‌نفری گذشت ونسبت بآنها تصمیم لازم اتخاذ گردید

فرماندار تهران افزود :تعدادی از تقاضانامه‌هائی که مورد رسیدگی‌قرار گرفت‌ازطرف کمیسیون تاییدنشد ورد گردید . واین‌تقاضانامه ها متعلق‌به بعضی از مدیران شرکتها و کسانی‌بود که‌تامین‌تمام یاقسمت‌اعظم یکی ازحوائج عمومی حوزه شهرداری از قبیل‌خواربار وسایل نقلیه‌ـبرق‌ـ آب‌ـدارو وامثال اینها را بعهده‌داشتند و طبق قانون نمیتوانستند بعضویت‌انجمن‌شهرانتخاب شوند .

کاندیداهای منسوب

همچنین طبق‌ماده ۱۱قانون‌انتخابات انجمن شهر مطالعه‌شد تاازکسانیکه‌با یکدیگر قرابت نسبی یاسببی تادرجه سوم دارندفقط یك تقاضا مورد قبول قرار بگیرد چون مطابق همان ماده ازمیان‌کسانیکه دارای قرابت ،سببی ویانسبی تادرجه سوم‌باشند فقط آن کسی‌که رای اوبیشتر است میتواند عضویت یك انجمن راداراباشد و در صورت تساوی آراء یکی‌از آنان‌بحکم قرعه معین خواهد شد .

فرماندار تهران افزود چنانچه بعد از انتخابات وصدور اعتبارنامه قرابت منتخبین معلوم گرددر نخستین‌جلسه انجمن‌بحکم‌قرعه یکنفرابقاءمیشودوبجای شخص یااشخاصیکه خارج شده‌اند ، ازشخص یا اشخاصیکه بعداز آنها رایشان بیشتراست دعوت خواهد شد مشروط‌برآنکه لااقل دارای نصف رای آخرین نفر منتخب عضو انجمن باشد والاتجدید انتخاب میشود .

تعداد تقاضانامه

همانطور که درشماره قبل اطلاع دادیم ازطرف اهالی حوزه‌های دهگانه انتخابات ۳۷۰ تقاضانامه تا آخروقت روز۱۲ آذربفرمانداری تهران رسیده که۹ تقاضای آن مربوط به‌بانوان‌بوده است .

اولین انجمن نظارت

دراین هفته اولین انجمن نظارت انتخابات‌انجمن‌شهرتهران درفرمانداری تهران تشکیل خواهد شد .

این انجمن عبارت خواهدبود از انجمن نظارت انتخابات حوزه یك که حدودآن عبارتست از شمال‌شاهرضا ـ عباس آباد ـ تجریش‌ـقلهك ـنیاوران‌ـ

کاندیداهای حزب مردم

امروز آقای مهندس هدایت‌قائم مقام حزب مردم به‌خبرنگارما گفت، کاندیداهای حزب مردم در تهران شخصا بفرمانداری مراجعه کرده و معرفی نامه خود راتسلیم داشته‌اند و معرفی نامه‌های کاندیداهای‌مزبور تماما مورد قبول فرمانداری واقع شده است .

در شهرستانها

آقای مهندس هدایت افزود کاندیداهای‌حزب‌مردم‌درشهرستانها نیز اقدامات مقدماتی را انجام‌داده و کلیه آنان آماده شرکت در انتخابات هستند .

آخرین خبرها بعدازظهر

انگلیس به‌آلمان انباراسلحه میدهد

لندن ـ۲۶نوامبر ـرویتر ـ روزنامه دیلی اکسپرس در شماره امروز خود نوشت که بریتانیا به آلمان غربی پیشنهاد کرده است که انبارهائی‌برای مهمات ، سوخت‌و تجهیزات میکانیکی و پوشاك در اختیار ارتش این کشور بگذارد .

در گزارش مزبور گفته شده است که ماه آینده در پاریس پیرامون پیشنهاد مزبور ، تبادل نظر خواهد شد . دیلی اکسپرس می افزاید که پیشنهاد انگلیس ، بمنزله اقدامی برای تقویت وحدت سازمان آتلانتیك‌شمالی بوده است .

در زیر ذره بین نیوزویك

نیویورك ـ نیوزویك در آخرین شماره خود نوشته است گزارشهای خصوصی که از بغداد رسیده حاکی از آن است که بزودی کوششهائی‌در عراق برای سقوط دولت قاسم بعمل خواهد آمد .واین امر اجتناب‌ناپذیر خواهد بود . نیوزویك میافزاید که قاسم برای‌حفظ حیات سیاسی خود اکنون بین دو جناح ناسیونالیست و کمونیست تلاش‌میکند وبنظر میرسد که در این گیرو دار ناسیونالیستها نیرومند تر ا زکمونیستها هستند .

***

نیویورك ـمجله نیوزویك درشماره این هفته خود مینویسد در انتخابات اخیر امریکا نه تنها بعضی ازامریکائی ها دوبار رای داده اند بلکه عده‌ای در دو ایالت جداگانه در انتخابات اکنون بین دو جناح ناسیونالیست و

آلمان ۱۲ زیردریائی میسازد

فلنسبورك ـ۲۶ نوامبر ـ خبرگزاری فرانسه ـدریادار «فردریك روژ» بازرس کل نیروی دریائی آلمان غربی طی نطقی که بمناسبت پنجاهمین سال تاسیس آموزشگاه نیروی‌دریائی‌آن‌کشور ایراد کرد گفت نیروی دریائی‌آلمان در نظر دارد دوازده زیردریائی ۲۵۰ تنی ، چهارناوچه تندرو و ۲٤ کشتی مین‌جمع‌کن سنگین بسازد . وی افزود که ساختمان چهار ناوشکن و چندواحد شکاری زیر دریائی هم اکنون آغاز شده است .

مخارج شخصی مندرس ازبودجه‌محرمانه

یاسی‌آدا ۲٦نوامبر ـخبرگزاری فرانسه ـ آسوشیتدپرس ـ دادگاه یاسی آدا صبح امروز بیکی از جالب ترین مسائل مورد علاقه مردم ترکیه رسیدگی کرد . این مسئله عبارتست از سوءاستفاده مندرس نخست‌وزیر سابق از بودجه محرمانه کشور در طی ده سال حکومت خود .

در ادعانامه مربوطه گفته‌میشود که مندرس در طی ده سال (۱۹۵۰ـ ۱۹٦۰) بیش از ۱۳ میلیون لیره‌ترك از بودجه محرمانه دولت را بمصارف شخصی و غیر دولتی رسانده است. این پولها بمخارج خانوادگی و غیره از قبیل خرید جوراب خانم مندرس‌و گشاده دستی درباره «رفیقه» های مندرس‌و حتی پرداخت پول سلمانی رسیده است . **بعلاوه قسمتی دیگر از این مخارج را صرف تبلیغات به نفع خود و ساختن مساجد و قربانی کردن گوسفند بنام خود کرده است.**

در آنچه مربوط باحمد صالح مشاوراقتصادی‌سابق‌است‌ارقامی‌که وی ارائه می دهد بیش از ۲۱۲ هزارلیره را نشان نمی دهد و برای آنها هم محل خرجی نظیر هزینه های‌بهداشتی و کفن و دفن و غیره میتراشد . ولی تنها همین ارقام کافی است‌که‌مندرس محکوم سازد .

ناوجنگی انگلیسی در بندر خارك

خبرنگار مادر بنادر جنوب گزارش میدهد که صبح امروز ناوجنگی انگلیسی «لاخ‌روتن» برای یك بازدید دوستانه وارد لنگرگاه جزیره‌خارك شد. افسران وملوانان این‌ناو که مهمان‌کنسرسیوم نفت هستند از تشکیلات بندری واسکله جزیره خارك بازدید کردند. ناو مزبور چهار روز دربندرخارك لنگر خواهد انداخت.

یکصد هزار ریال نقد

علاوه بر بهره وجوائز بزرك دیگر به اولین‌صاحبان حساب امسال صندوق ذخیره اصناف پرداخته‌میشود.

امروز: به شعب وباجه‌های بانك اصناف ایران مراجعه وازموقعیت استفاده فرمائید.

آ ـ ۳۲۳۰٦

دنیادر وحشت جنگ‌سوم

دنیای مالحظات بحرانی سختی را میگذراند وقایع سیاسی جهان وکشمکش‌های سودجویانه دو بلوك نیرومند هرروز به وخامت این بحران میافزاید.

همه جوانان وروشنفکران و همه آنهائی که از جنك بیزارند مدام نگران علل اساسی این کشمکش‌هاکه سرانجام جنگی را بدنبال خواهد داشت میباشند ...

فردوسی

طبقه جوان وروشنفکر را بعلل این بحران‌آشنامیسازد. سه‌شنبه این‌هفته فردوسی بادهها مطلب خواندنی و عمیق دوره جدید خودرا آغاز میکنند. آ ـ ۳۲۴۱۰

کاغذ دیواری

٤۲۰ طرح دلپذیر و الوان بقیمت تجارتی

برای:

اطاق بچه ـ خواب ـ نهار خوری ـ آشپزخانه

راهرو ـ کافه رستورانها، مغازه‌های مدرن

شرکت‌سهامی‌فروشگاه‌سعدی کوچه‌مهران

تلفن ۳۸۸۷۷ و۳۹٤۱۲

احتیاج به تبلیغ ندارد

چای ایران

فراورده

سازمان چای وزارت گمرکات وانحصارات

احتیاج به تبلیغ ندارد

زیرا

عطر خوب ، رنگ خوب ، طعم خوب

معرف آنست ودر تمام کشور برخ مناسب وشایسته بفروش میرسد .

بانك ایرانیان

موسسه‌ایست صددر صد ایرانی

ازجمله عملیات این بانك قبول: وکالت ـ وصایت ـوصول مطالبات نظارت وتولیت موقوفات ـ مباشرت اداره اموال و سرپرستی صغار میباشد.

همه‌کس می‌توانند برای‌انجام این‌خدمات‌عجالتادرتهران بشعبه حافظ بانك ایرانیان (خیابان یوسف‌آباد سابق) مراجعه نماید. ۱ـ۳ آ ـ ۳۱٦۷٦

تیمسار معظم و محبوب‌سرلشگر نصیری‌ریاست شهربانی کل کشور

جانبازی و فداکاری تیمسار محبوب در راه تحکیم مبانی سلطنت مشروطه ایران قولی است که جملگی برآنند بنابراین خصائل پسندیده و سجایای برجسته اخلاقی که مورد توجه خاص اعلیحضرت همایون شاهنشاه می‌باشد ملت ایران سپاس‌گذار است که تحت‌توجهات‌شاهنشاه محبوب یك چنین عنصر شریف و صدیق ریاست شهربانی کك کشور را در عهده‌دارند ملت ایران صمیمانه این انتصاب را شادباش گفته صمیمانه توفیق آن تیمسار را در راه خدمت به‌میهن وشاهنشاه راآرزومند است ـ جمعیت خوئنیهای زنجان

حاج‌مهدی اسکندری ـحاج‌حسن مختاریان ـ حاج هادی‌اسکندری‌ـ حاج‌حسن‌مدامی‌ـحاج‌رحیم‌آهنی‌ـ حاج‌محمدباستانی ـ حاج صفر علی اسکندری ـ حاج‌نصیر خوئینی ـ حاج عباس بخشعلی ـ حسن‌مهرعلیزاده‌ـ یك‌آقاوفائی ـ غلامرضا سلیمان‌زاده ـعلی عباس اسکندری ـ صادق فراری ـ عباس متقیان ـآقاجان کاظمی ـ محمد تقی حقانی وعده‌ای امضای دیگر