سال سی‌وچهارم- شماره ۱۰۱۴۱ چهارشنبه بیست‌وهفتم بهمن‌ماه ۱۳۳۸ تکشماره ۳ریال

اطلاعات

جریان روز

گوشه‌ای‌ازشهر | چاره آخر

سرمقاله وتفسیرجهان را درصفحه دوم مطالعه فرمائید

پیشنهاد آیزنهاور .

برنامه ۴۱۷۵ میلیون دلاری کمك خارجی آمریکا

صفحه ۲۰

تکیه اساسی کمك خارجی سال مالی آینده امریکا به کشورهای توسعه نیافته آسیاوافریقا وامریکای لاتین‌است و۲ هزار میلیون دلار بکمك نظامی اختصاص یافته

★ کمك امریکا بایران وترکیه و یونان ولائوس و بسیاری کشورهای دیگر یاری کرده‌است که آزاد بمانند

★ برنامه کمکهای سال آینده جهت افزایش ثبات اردن وخاورمیانه و مبارزه باازدیاد نفوذ کمونیستها درافغانستان بکار خواهد رفت.

★ کمك به کشورهای هند وپاکستان بعلت زحمات‌حکومت های آنان دوبرابر خواهدشد.

★ بانك بین‌المللی وکشورهای آلمان وفرانسه نیزدرکمك به‌کشورهای توسعه نیافته باامریکا همکاری خواهندکرد

واشنگتن - رویتر - ۱۶ فوریه - پرزیدنت آیزنهاور امروز از کنگره تقاضا کرد برنامه کمك خارجی امریکا را برای سال آینده تصویب کند . هزینه این برنامه ۴۱۷۵ میلیون دلار است .

مبلغ این کمك نسبت بسال‌گذشته افزایش دارد . در سال قبل کنگره امریکا پس‌از کاهش قابل ملاحظه‌ای در برنامه کمك خارجی سرانجام با اعطای ۳۲۲۶ میلیون دلار موافقت کرد .

آیزنهاور طی پیام مخصوصی که برای‌کنگره ارسال داشته خاطر نشان ساخته که برنامه امنیت متقابل از نظر حفظ صلح دارای اهمیت اساسی است .

شرح در صفحه ۴

جدول انتخاباتی تغییرمیکند؟

وزارت‌کشور اعتراضات نمایندگان و مردم را بررسی مینماید

امروز اطلاع حاصل شد که وزارت کشورمشغول مطالعه‌و بررسی نظریات نمایندگان مجلسین و اهالی نقاط مختلف کشور در مورد جدول جدید انتخابات میباشد .

در چند هفته اخیر پس از تقدیم لایحه جدول جدید انتخابات از طرف وزارت کشور به پارلمان تلگرافهای زیادی ازطرف مردم‌بعضی ازشهرستان ها که عقیده داشتند تعداد نمایندگانی که در جدول برای آنان در نظرگرفته شد کم میباشد بوزارت کشور واصل گردید .

این تلگرافها وزارت کشور را بر آن داشت که مجددا در جدول تجدید نظر کند ولی هنوز تصمیمی در مورد افزایش یا تقلیل عده نمایندگان‌حوزه ها نگرفته است .

روز شنبه

شاهنشاه‌وعلیاحضرت‌ملکه‌بکراچی‌عزیمت‌میفرمایند

✱ رئیس جمهوری ترکیه نیز بعدازظهر شنبه وارد کراچی میشود

✱ بین سران اعضاء منطقه‌ای سنتو درپاکستان تبادل‌نظر میگردد

شاهنشاه و علیا حضرت ملکه فرح پهلوی سفر یکهفته‌ای خود را به پاکستان روز شنبه سی‌ام بهمن‌آغاز میفرمایند .

از اعلیحضرتین بدرقه رسمی‌بعمل خواهد آمد ، والاحضرتها ، هیئت دولت، وزیرورؤسای‌دربار شاهنشاهی رؤسای دو مجلس سناتورها و نمایندگان شورا ، رؤسای هیئت های نمایندگی سیاسی مقیم تهران ،رؤسای انتظامی کشور و شهردار تهران از ساعت‌هشت‌بامداد بتدریج درفرودگاه مهرآباد حضور خواهند یافت .

آقای دکتر حسن امامی امام جمعه تهران قبل از پرواز هواپیما دعای سفر خواهد خواند و یك جلد کلام‌الله باعلیحضرتین هدیه خواهد نمود .

در حدود ساعت هشت‌و چهل دقیقه بامداد اتومبیل حامل اعلیحضرتین به جایگاه سلطنتی فرودگاه مهرآباد وارد خواهد شد .

ابتدا مراسم احترامات نظامی بعمل خواهدآمدوسپس اعلیحضرتین‌مشایعین را مورد تفقد قرار خواهند داد .

هواپیمای حامل اعلیحضرتین‌نزدیك ساعت ۹ صبح فرودگاه مهرآباد را بقصد کراچی ترك خواهد گفت .

سفر نیمه رسمی

در این سفر که بطور نیمه‌رسمی انجام میگیرد از هیئت دولت و مقامات رسمی کشورکسی‌جزء همراهان‌نخواهد بود .

ملتزمین رکاب محدود برؤسای دربار شاهنشاهی و عبارت خواهدبود، از آقایان قره گز لو رئیس اداره کل تشریفات وزارت دربار شاهنشاهی ، سرلشگر نصیری فرمانده گارد شاهنشاهی ،سرلشگر ایادی پزشك مخصوص ، آتابای میر شکار ودکتر صدری آجودان کشوری شاهنشاه

هواپیمای حامل اعلیحضرتین بین راه توقف نخواهد داشت و فاصله‌تهران- کراچی را مستقیما طی خواهد نمود .

اعلیحضرتین ناهار را در هواپیماصرف خواهند نمود و بعد از ظهر شنبه وارد فرودگاه کراچی خواهند شد .

استقبال رئیس جمهوری

در فرودگاه کراچی حضرت فیلد- مارشال محمدایوب خان‌رئیس جمهوری پاکستان ومقامات رسمی آن کشور از اعلیحضرتین استقبال خواهند نمود .

اعلیحضرتین شام را مهمان‌حضرت

بقیه در صفحه نوزدهم

وزیر بازرگانی درجلسه اطاق بازرگانی‌گفت:

سهمیه سال آینده متعادل خواهد بود

تصمیم عجولانه‌ای‌که پشیمانی داشته باشد نخواهم‌گرفت

عکسی از جلسه دیشب اطاق بازرگانی آقایان حسنعلی منصور وزیر بازرگانی و مهدی لاری نایب رئیس اطاق و سایر اعضای اطاق دیده میشوند .

عصر دیروز آقای منصور وزیر بازرگانی برای اولین بار در جلسه اطاق بازرگانی تهران شرکت نمود در این جلسه وزیر بازرگانی بعداز آشنائی بانمایندگان بازرگانان گفت، عدهٔ زیادی منتظرند که من در ظرف مدت کوتاهی تمام مشکلات بازرگانی راحل کنم حل مشکلات اقتصادی احتیاج به وقت داردو باید بدقت و عمیقا مورد مطالعه قرار گیرد تا وقتیکه راه حلی‌پیدا شد و تصمیمی اتخاذ گردید برای همیشه و مداوم باشد و هر روز دوچار تزلزل نگردد. یکی از علل وضع مبهم و ناراحت کننده کنونی اجرای سیاست های موقتی اقتصادی بوده ولی من بهر صورت تصمیم عجولانه که‌پشیمانی داشته باشد نخواهم گرفت . وزیر بازرگانی در مورد مقررات واردات وصادرات سال آینده گفت در مورد سهمیه نظریات مختلفی وجود دارد ولی تصمیمات وزارت بازرگانی فقط براساس منافع کشور اتخاذ خواهد شد . بخلاف آنچه که میگویندبیشتر

بقیه در صفحه نوزدهم

۱۰ ماده به آئین‌نامه امور خلافی افزوده میشود

مواظب باشید خلاف نکنید

درخیابان آواز نخوانید وباهم گلاویز نشوید!

✱ مغازه دارانی که باصرار جلب مشتری‌کنند تعقیب میشوند

✱ ناسزاگوئی واهانت بمرده، الك دولك بازی در خیابان، وکبوترپرانی خلاف‌است.

امروز اطلاع‌حاصل‌شد که‌شهرداری تهران در نظر دارد آئین نامه امور خلافی را که هم اکنون بآن عمل میشود با افزایش موادی چند تکمیل نماید این آئین نامه که نظر بماده ۲۷۶ قانون مجازات عمومی وماده ۱۱ اصلاحی قانون کیفر عمومی در تاریخ چهارم مرداد ماه ۱۳۳۲ اصلاح وتصویب شده‌است اکنون با اضافه نمودن موادی چند کامل میشود .

این آئین‌نامه پس از تکمیل‌بامضای وزرای کشور و دادگستری خواهد رسید .

متن مواد اصلاحی که اکنون در اداره حقوق شهرداری و زیر نظر آقای تقی سیرنك مدیر کل امور حقوقی شهرداری تحت مطالعه می‌باشد بقرار زیر است :

اشخاص یا موسساتیکه آگهی تبلیغاتی در پیاده روها و خیابانهانصب و یا بدون تحصیل اجازه شهرداری اقدام باین قبیل امور بنمایند(ماده۱)

اشخاصی‌که بدون اجازه‌شهرداری خیابانها و یا پیاده‌روها را حفر کنند. وبلافاصله پس از حفاری محل را بصورت اول درنیاورند (ماده۲)

بقیه در صفحه نوزدهم

گزارش خبرگزاری فرانسه ازکراچی دربارهٔ

احتمال سفرقاسم بتهران

خبرگزاری فرانسه از کراچی گزارش میدهد : در کراچی اظهار نظر می شود که ممکن است ژنرال قاسم برای حل و فصل اختلافات دولتین ایران و عراق راجع بشط العرب به ایران مسافرت کند .

محافل سیاسی کراچی علاقه دولت ایران به قرار داد سال ۱۹۳۶ را که بین ایران و عراق منعقد شده و حفظ حقوق ایران را تعیین می نماید بخوبی میفهمند .

مجلس سنا

شرح درصفحه نوزدهم

سوگند عشایرعراقی درآرامگاه اعلیحضرت فقید

عشایر پناهنده عراقی قسم خوردندکه تاآخرین قطره خون‌خود علیه‌دشمنان‌ایران‌بجنگند وهبرفرقه نقشبندیه یك جلد کلام‌الله مجید روی‌مقبره اعلیحضرت فقیدگذارد

از ساعت سه ونیم بعد از ظهر دیروز نزدیك شصت نفر از اکراد وعشایر عراقی که طی ماههای اخیر به‌ایران پناهنده شده‌اند وهمچنین عده ای از اهالی کردستان که برای ملاقات‌پیشوای طریقه‌نقشبندیه بتهران آمده اند در معیت حضرت شیخ بهاء الدین نقشبندی وفرزند ایشان شیخ کمال الدین درآرامگاه اعلیحضرت فقید حضور یافتندپس ازانجام مراسم مذهبی شیخ بهاء- الدین نقشبندی مرشد طریقه نقشبندیه یك جلد کلام اله مجید روی مقبره اعلیحضرت فقید قرار دادند وبعد از تلاوت کلام‌اله مجید وانجام مراسم مذهبی عشایر واکراد عراقی آرامگاه را ترك گفتند.گزارش خبر نگار ماحاکی است که عشایر واکراد پناهنده عراقی در آرامگاه یکبار دیگر سوگند یاد کردند که برای مبارزه با کفر وبیدینی‌و دشمنان ایران تاآخرین قطره خون خود نبرد کنند .

ساعت سه ونیم بعد ازظهر امروز شیخ بهاء الدین نقشبندی وعده‌ای ازهمراهان برای زیارت مرقدحضرت امام رضا (ع) بـه مشهد عزیمت کردند . دیروز از طرف آقای علاء وزیر دربار شاهنشاهی طی‌تلگراف به نایب التولیه استان قدس‌رضوی اطلاع داده شد که در مدت اقامت سه‌روزه جناب شیخ بهاء الدین درمشهد وسایل راحت و آسایش ایشان را فراهم نماید . جناب‌شیخ بهاء الدین در مدت اقامت خود در مشهد باروحانیون معروف خراسان ملاقات خواهد کرد .

نمایندگا ن‌اکراد و عشایر پناهنده عراقی ومحترمین کردستان در آرامگاه اعلیحضرت فقید -دراین عکس‌از چپ‌براست شیخ بهاءالدین نقشبندی ،امام جمعه کردستان،وکمال الدین نقشبندی وجمعی از نمایندگان مردم کردستان دیده میشوند .

تصفیه در شوروی ادامه دارد

مسکو -خبرگزاری آسوشیتدپرس نقل از شماره‌امروزروزنامه‌ایزوستیا ارگان دولت شوروی گزارش داد که دو تن از اعضای بر جسته‌حزب کمونیست شوروی در منطقه معادن زغال سنك کمروف در سیبری از کار بر کنار شدند .

روزنامه ایزوستیا هیچگونه‌دلیلی برای بر کناری این افرادبیان‌نکرده است لیکن بنظر میرسد این تصمیم باپائین آمدن فاحش‌میزان‌استخراج ذغا لسنك در این منطقه بستگی دارد .

طی چهار ماه گذشته هفت تن از سران حزب کمونیست شوروی بسبب شکست برنامه های صنعتی وکشاورزی آن کشوراز کاربر کنار شده اند .

بطوریکه باطلاع رساندیم

حراج کشباف منصفی روز شنبه آغاز میشود

شاه‌آباد کشباف منصفی تلفن ۳۵۷۱۷ - ۳۰۳۶۶۶

بیش از ۳ روز

دیگر برای استفاده ازبخشودگی صددرصد جرائم مالیاتی باقی نمانده بصفحه ۶ مراجعه فرمائید.

همشهری

شب جمعه‌وچهارپادست‌نمره :

دوم! : روزنامه‌فکاهی توفیق

سامیه جمال

باارکستر خود فقط چندشب دیگر در

کیت‌کات

(طالارکسری سابق)

برنامه جالب خودرا اجرامیکند

میزرا قبلا رزرو فرمائید

شاهرضا نبش بهار - تلفن ۶۲۵۰۰

آگهی شماره ۱۲۲۲۸ مورخ بیست‌وپنجم بهمن‌ماه ۱۳۳۸

مطابق مقررات ماده ۵ قانون نفت مورخ نهم‌مرداد ماه ۱۳۳۶ و بموجب اختیاراتی که طبق قانون مذکور به شرکت ملی نفت ایران تفویض‌گردیده است بدین وسیله اعلام میدارد :

قسمت هائی از بحس های آزاد نفتی یك - سه - چهار - هشت - چهارده و هیجده که نسبت به آنها تعهدی از طرف شرکت ملی نفت ایران به عمل نیامده و قرار دادی منعقد نشده است از تاریخ بیست‌و پنجم اردیبهشت ماه ۱۳۳۹ بسته‌شده وتا انتشار آگهی بعدی مربوط به آزاد بودن مجدد هریك از آنها از قبول هرگونه پیشنهادی برای انجام عملیات نفتی در قسمت های مذکور از بخشهای بالا خود داری خواهد گردید .

رئیس هیئت مدیره شرکت ملی نفت ایران - عبداله انتظام آ-۴۲۶۰۴

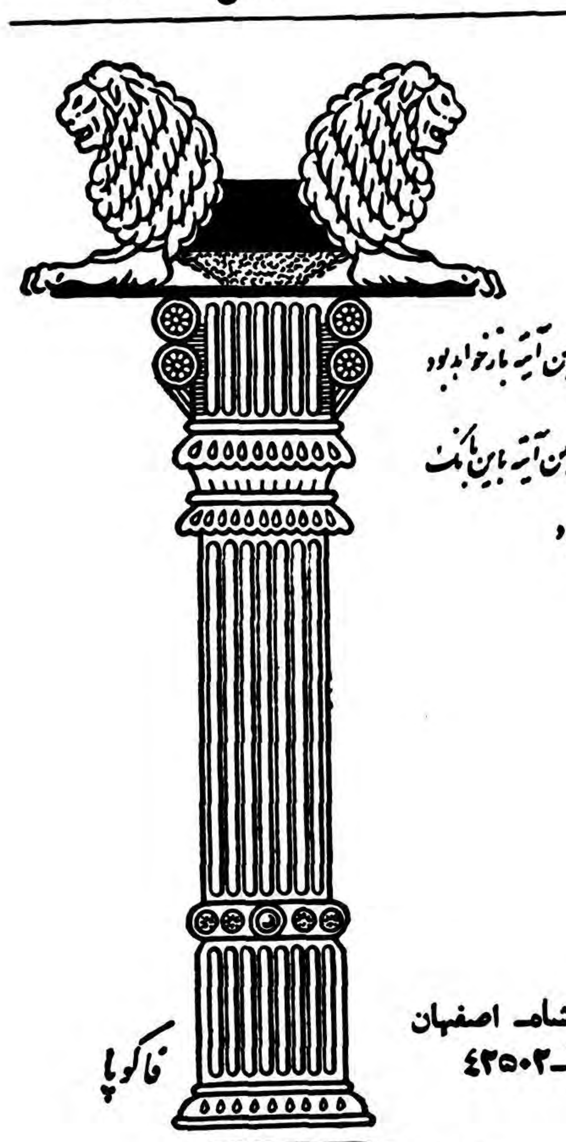

جمعه پس فردا

کلیه شعب وباجه های **بانك پارس** برای افتتاح حساب تأمین آتیه باز خواهد بود

بانك پارس و کلیه شعب و باجه های آن بمنظور رفاه مشتریان محترمی که برای افتتاح حساب تأمین آتیه بابانك مراجعه مینمایند روز جمعه ۲۹ بهمن (پس فردا) از ساعت ۹ صبح تا یك بعداز ظهر باز خواهد بود

شعب وباجه‌ها :

۱- شعبه مرکزی خیابان فردوسی
۲- شعبه بازار خیابان بوذرجمهری - نوروزخان
۳- شعبه سعدی جنب ایراتور
۴- شعبه میدان غرب خیابان رباط کریم
۵- باجه نازی‌آباد - نازی‌آباد مقابل کشتارگاه
۶- باجه باغ جنت خیابان باغ جنت
۷- باجه هدایت خیابان هدایت چهارراه خیام
۸- باجه فروشگاه فردوسی
۹- شعب شهرستانهای: شیراز- رشت- مشهد- کرمانشاه- اصفهان دزفول- اهواز- آبادان- خرمشهر- خمین.

آ-۴۲۵۰۲ فاکوپا

بنفع جمعیت شیروخورشید سرخ اصفهان

از روز پنجشنبه بیست‌و هشتم بهمن ماه هنرپیشگان تاترسپاهان با شرکت ارحام صدر کمدی « وادنك »را بلهجه محلی در تالارفرهنك از ساعت ۸ بعداز ظهر اجرا خواهند کرد . بلیط ها بقیمت ۲۰۰ و۱۰۰ و۵۰ ریال در مراکز ذیل بفروش میرسد :

۱-دفتر جمعیت شیر خورشید سرخ ایران واقع در خیابان ارك از ساعت ۹ صبح تا ۱۲ واز ٤تا ۸ بعداز ظهر .

۲- دفتر اداره هنر های دراماتیك واقع در خیابان شاه آباد جنب دبیرستان شاهدخت همه روزه از ساعت ۸ صبح تا ۲ بعداز ظهر و ۵تا ۷ بعداز ظهر

۳- گیشه تالار فرهنك همه روزه صبح‌و عصر .

۱-۳ آ-۴۲۳۹۲

بانك ایرانیان

مؤسسه‌ایست صددرصد ایرانی

باجه‌های بانك همه روزه عصرها (بغیرازایام تعطیل) برای دریافت وجه دراین ساعات باز است.

شعبه مرکزی: از ۱۷ تا ۲۰
شعبه بازار : از ۱۶½ تا۱۸

تلفن شعبه‌مرکزی: ۳۶۱۵۵ ۳۶۱۵۶ ۳۰۰۹۶ ۳۰۰۹۷ ۳۶۷۷۹
تلفن شعبه بازار: ۵٤۹۵۱ ۵٤۹۵۲ ۵٤۹۵۳

۱-۳ آ-۴۲۲۸۸

روغن نباتی قو طعم کره دارد

نمایندگی پودر رختشوئی‌اکو

شرکت ناصح خیابان فردوسی

کوچه سیرك تلفن ۳۹۶۶۸

چای جهان

ممتاز ۲۵۲ ۱۵۱

جریان روز

گوشه‌ای‌ازشهر

این کارخانجات وتاسیساتی که در زوایای این شهر در گوشه و کنار خارج تهران سر به آسمان کشیده همه مظاهر ترقی و پیشرفت و نتیجه امن وآرامش چند سال اخیر ایران است .

دیروز تصادف‌مرا‌بخارج شهر کشید، یکی از بازرگانان شریف و محترم ما آقای لاجوردی مرا بازدید کارخانه‌ای که در اثر مساعی او بوجود آمده است دعوت نمود .

ازشهر دور شدیم ولی هنوز در شهر بودیم زیرا دامنه شهر تا چند کیلومتری خارج کشیده شده است، از خیابان های جنوب غربی دروازه قزوین در جاده قدیم کرج براه افتادیم صرفنظر از یك قسمت پر جمعیت که خیابانش هنوز اسفالت نشده و گرد و خاك مردم را آزار میدهد سایر قسمت ها اسفالت شده بود ، بسیار جای‌تعجب است که یك قسمت خیابان پر آمدو رفت و محله پر سکنه بصورتی کثیف افتاده وازنظر شهرداری دورمانده‌است، شاید این قسمت فراموش شده مورد اختلاف بین شهرداری تهران ووزارت راه است که شهرداری میگوید جزو شهر نیست ووزارت راه معتقد است‌از آن شهرمی‌باشدواسفالت آن‌باشهرداری است والا دلیل دیگری نمی‌توان ذکر کرد که قسمت کوتاهی از خیابان پر جمعیت دروازه قزوین جاده‌قدیم‌کرج بی‌اسفالت و مفتضح باقی مانده‌باشددر هر صورت دامنهٔ شهر تازیر فرودگاه مهرآباد امتداد یافته و تا هفت هشت کیلومتر که از شهر خارج شدیم هنوز از میان خانه های سکنه شهر البته منطقه فقیر نشین عبور میکردیم، بعدبلافاصله تاسیسات‌جدید کارخانجات صنعتی یکی بعد از دیگری ظاهرمیشود که صحرای خشك بی‌آب و علف‌سابق را اکنون آبادی بخشیده‌است .

کارخانه روغن نباتی شاه پسندمورد بازدید ما بود ولی کنار جاده ودوراز جاده تمام آن محوطه از کارخانجات مختلف پوشیده شده بود ، یکی پس از دیگری توجه ما را جلب می‌نمود ، آن دور نمای کارخانهٔ‌چیت‌سازی‌است، آن‌دیگری داروسازی ، آنطرف تر در جاده‌کرج کارخانه اتومبیل سازی‌جیپ ویلیز،پائین‌تر کارخانه‌شیرپاستوریزه، کمی‌دورتر کارخانه‌خانه‌سازی ،اینطرف کارخانه ویتانا ، بیمارستان بیمه های اجتماعی ، اداره استاندارد ،تعمیرگاه ها و هرچه پیش بروید از این آثار و مظاهر پیشرفت بچشم میخورد که‌دامنهٔ آن تا بعد از کرج کشیده شده است.

در پایان بازدید کارخانه ، وقتی در اطاق پذیرائی نشسته بودیم و از پنجره دودکش های کارخانجات و ساختمانهای اطراف راازنظرمیگذراندم آقای لاجوردی گفت :اینها که‌می‌بینید همه نتایجی است‌ازروشن شدن‌سیاست عمومی کشور .

از این بیان لاجوردی تعجب کردم پرسیدم یعنی چه موضوع سیاسی‌در پیش نیست ؟

گفت : باور کنید از روزی که امنیت وآرامش پیدا شد و بعدایران واردپیمان اتحادبادوستان خودگردیدو سیاست‌کشوربرمبنای‌صراحت‌استوارشد از همان موقع ما بازرگانان بوضع کشور اطمینان پیدا کردیم و تمام تاسیسات ملی و صنعتی که نه فقط در تهران بلکه در نقاط مختلف‌کشور ملاحظه میکنید همه آثار و مظاهری است که بعد از ثبات و آرامش و عقد پیمان اتحاد ایران و همکاری با غرب در همین چند سال اخیر بوجود آمده‌است .

لاجوردی بسخنان خود ادامه دادو گفت : تا چند سال پیش متاسفانه سرمایه های ایران درکشور های‌خارج بجریان می‌افتاد ،چون مردم اطمینان واعتماد نداشتند ،نگران ناامنی هاو آشفتگی هاو ضعف و فتور حکومت‌ها بودند ولی همینکه ورق برگشت‌وکشور ثبات وقوام یافت نه فقط سرمایه های خارج‌شده بکشور باز گشت بلکه سرمایه‌های خارجی‌نیزبه‌ایران سرازیر وجلب گردید واین نهضت ملی‌صنعتی بسرعت پیش‌میرود و همچنان ادامه خواهد داشت .

اکنون می‌بینید این مملکت در سایه فعالیت و کار ،کار های تولیدی رواج تازه‌ای بخود گرفته که‌اگردولت حمایت خود را از صنایع و کارخانجات داخلی دریغ ندارد خواهید دید که دامنه این نهضت آنقدر توسعه خواهد یافت که ایران از ورود بسیاری از نیازمندیهای صنعتی خود از خارج بی‌نیاز میشود و ما می‌توانیم صنعت‌و پایهای آن کشاورزی و تولید مواداولیه کارخانجات را در داخل کشور فراهم آوریم واز این راه دین خود را به میهن ادا کنیم و شاهد ترقیات عظیمی باشیم .

پرسیدم مگر مانعی در کار شما و سایر تاسیسات ملی وجود دارد ؟گفت گاهی فکر هائی پیدا میشود که اگر خدای نخواسته بموقع اجرا درآید تار وپود بسیاری از موسسات ملی درهم پیچیده خواهد شد و از جمله‌شنیده شد که یك کمپانی بزرگ خارجی به وزارت بازرگانی پیشنهادی داده بود که بیاید تاسیساتی عظیم بوجودآورد و کار هائی که ما می‌کنیم او انجام

بقیه درصفحه نوزدهم

چاره آخر

اروپای غربی عملا قدم در راه تسلیحات اتمی نهاده است .بمب فرانسویها که در صحرا منفجرشد وآغاز یك سلسله طولانی‌آزمایشها است ، در مقایسه با تحولات‌نظامی درسایر کشور ها اهمیت فوق‌العاده ای ندارد . خصوصا درآلمان در کار آنند که یك قدرت واقعی اتمی بوجود آورند که کلید دفاع اروپا خواهد بود .

بحث بر سر مسئله‌تسلیحات‌اتمی آلمان که چند روز وقت‌مجلس‌عوام انگلستان را گرفت ـ و قرار است در بوندستاك نیز مذاکره شود ـ بیشتر به سبب اشارات پرزیدنت آیزنهاور به عمل آمد ، مبتنی بر اینکه متحدین ثابت قدم‌امریکابابد در اطلاعات اتمی آن کشورشریك شوند .

ولی از این اشاره مهم‌ترآموزش اتمی ارتش آلمان است که‌باجدیت دنبال میشود . مانور اخیر قوای امریکا و آلمان‌درباویر که‌باشرکت ارتش هفتم امریکا و دوتیپ«پانزر» (زرهی) آلمانی انجام گرفت ، بمنظور آزمایش آمادگی‌این‌نیروها برای مقابله با شرایط‌جنك‌جدید بود .

ارتش آلمان غربی هم اکنون‌دارای یك مجموعه موشکها وهواپیماهای تاکتیکی است که قادر اندگلوله‌های اتمی را تاروسیه‌غربی‌برسانند. این گلوله های اتمی‌به‌مقادیر زیاد در انبار های ارتش امریکا درآلمان ذخیره شده است ، ولی همچنانکه خلبانان و افراد توپخانه‌آلمان‌غربی طرز بکار بردن سلاحهای اتمی را می‌آموزند ، مسئله اینکه کنترل گلوله های اتمی بدست چه کسی خواهد بود ـلااقل در زمان جنك‌ـ اهمیت خود را از دست میدهد.

واین موج‌تسلیحات اتمی‌منحصر به آلمان نیست . در ایتالیاوترکیه پایگاههای موشکهای برد متوسط امریکا تاسیس گردیده است ودیر یا زودباید سلاحهای اتمی تاکتیکی به آنها تحویل شود . و اساسا وجود موشکهای حامل گلوله‌اتمی این کشور ها را بالقوه وارد عصر تسلیحات اتمی میسازد .

در پشت سر این تحولات‌نظامی یك مسئله سیاسی قرار گرفته که احتمال دارد جریان انتشارسلاح‌های اتمی را باز هم سریع‌ترکند. سازمان اتلانتیك شمالی از مدتها پیش سرگرم حل این مشکل‌بوده است که در صورت درگرفتن‌آتش جنك چه مقامی باید به نیرو های ناتو فرمان استعمال اسلحه اتمی بدهد و چه انگشتی روی دگمه فشار آورد ؟

بموجب قانون اصلاح‌شده انرژی اتمی امریکا اختیار سلاحهای اتمی امریکا در هر جا با مقامات مسئول امریکائی خواهد بود . ولی‌اعضای دیگر ناتو نمی‌توانند یکباره ازخود سلب مسئولیت کنند . فرانسه‌مایل است یك هیئت مدیره سه نفری، مرکب از امریکا وانگلیس‌وفرانسه اختیار فشار دادن دگمه راداشته باشد . ولی دول کوچکتر ناتونیز میل دارند در مسئله‌ای چنین حیاتی مداخله مستقیم کنند .

در نتیجه اگر قرار شود ۱۵ انگشت بر روی دگمه فشارآورند وبر سلاحهای اتمی امریکا کنترل داشته باشند ، عملا همه کشور های عضو ناتو به صورت قدرتهای‌اتمی در خواهند آمد .

دفاع اروپا به نحو روز افزونی‌به توده نیرو های آلمانی واگذارمی‌شود . در حالی که فرانسویان و انگلیسیها مرتبا از واحد های‌تحت اختیار فرماندهی اتلانتیك کم می‌کنند ، ۱۲لشکرآلمانی‌بارسنگین‌تری بر دوش می‌گیرند و دکتر آدنائر بی آنکه هیچ اشاره ای به تسلیحات اتمی کند موکدا اظهار می‌دارد که نباید نسبت به آلمان تبعیضی صورت گیرد ـ و در واقع اگر مسئله دفاع اروپا بطور جدی مطرح شود محروم بودن«بوندس‌وهر» ـعمده قوای مدافع اروپا ـاز سلاحهای اتمی یك اشتباه بزرك نظامی خواهد بود .

ولی تحویل تسلیحات اتمی به آلمان ـ که بیش از یك قدم به‌آن نمانده است ـ تصمیم بسیاروخیمی است و عواقب جدی خواهدداشت.

این امر به عنوان آخرین چاره همواره در اختیار امریکا و آلمان غربی خواهد بود ، اما تا وقتی کم‌ترین امیدی به توافق با شوروی می‌رود دست زدن به آن‌بی‌احتیاطی است و آلمانها هنوز امید وارندداز راه مذاکره به جائی برسند .

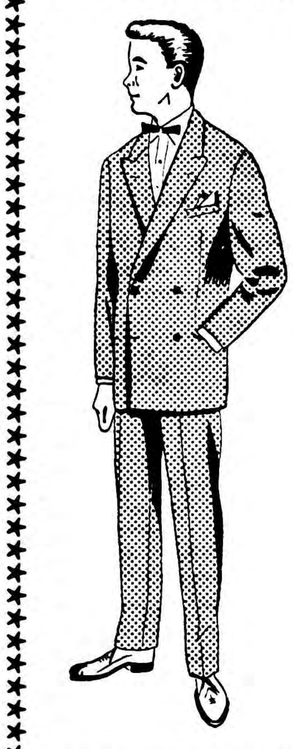

ازامروز تاظهرجمعه ۲۹ بهمن
هفته
مخصوص فروش کت وشلوارپسرانه
از ۶ تا ۱۸ ساله
درصدها طرح ورنك مختلف
(پارچه‌های تمام انحصاری‌جنرال‌مد)
باقیمت‌های عادلانه
ساعات کار صبح ۹ تا ۱۲½ عصر ۳ تا ۸
کوچه برلن جنرال مد

بارا هنمائی
کتابخانه سخن
برای کودکان وجوانان کتاب انتخاب کنید
کاشی ۴۷۹ حیابان نادری تلفن ۴۸۲۹۲
آ ـ ۴۰۲۹۶ ۱ ـ ۳۰

دکتر یحیی شهردار ـ متخصص جهاز هضم
ازبیماران محترم متمنی است‌که برای مراجعه به مطب بیست وچهارساعت قبل طرف صبح توسط تلفن ۳۷۰۳۵ وقت بگیرند
خیابان باغ سپهسالار شماره ۱۵۴ آ ـ ۳۱۴۸۹ ۱ ـ ۶

دکتر ابوالفضل محسنی سجادی
متخصص بیماریهای کودکان پرورش نوزادان دارای دیپلم تخصصی عالی و باسابقه ۷ سال آسیستانی در بیمارستانهای اطفال‌پاریس
صبح از ۹ تا ۱۲ عصرها از ٤ تا ۸ از بیماران محترم پذیرائی‌مینماید
آدرس میدان ۲۴اسفند شماره ٤٦
آ ـ ۳۳۳۵۳ ۱ ـ ۵

سر رسید نامه
یا
دفتر یادآوری «اقبال»
بخاطر رفاه تجار ، اصناف و وکلای محترم دادگستری برای‌سال ۱۳۳۹ دفتر یادآوری «سر رسیدنامه» که مخصوص یادداشت اوقات مکاتبات ، سفته و بروات است منتشر شد
فردا از تمام روزنامه فروشها و نمایندگان اقبال ـ‌بهای ۵۰ ریال‌خریداری فرمائید .
مرکز انتشار : شرکت نسبی اقبال و شرکاء ـ تهران ـ خیابان شاه آباد . ۱ ـ ۲ آ ـ ۴۲۴۳۶

بیماریهای آمیزشی ـ مجاری ـ ادرار ـ سستی وناتوانی ـ میدان بهارستان ـ خیابان صفی علیشاه
دکتر یحیی صدری

تقویم رومیزی وروزانه اقبال
منتشرشد
۱۵ نوع تقاویم صحیح اقبال دارای علامت مقابل میباشد.
مشتریان ومشترکین محترم ما تاتقاویم اقبال تمام نشده به نزدیکترین نماینده اقبال مراجعه وتقویم مورد نیاز خودرا تهیه فرمائید.
مرکز انتشار: شرکت نسبی اقبال وشرکاء. خیابان‌شاه‌آباد
آ ـ ۴۲۴۳۸ ۱ ـ ۲

بازگشت از آمریکا و مطب جدید
دکتر بدیع‌زاده
طبیب‌مقیم لاسالله
بیمارستانهای آمریکا
متخصص قلب و درونی
تلفن ۲۲۴۹۳ خیابان شمیران
کوی‌مشایخی بین‌حقوقی‌وآمل
٤ ـ ۸ بعدازظهر
بیمه فرهنگیان
کارمندان دولت
آ ـ ۳٤۰۰۹ ۱ ـ ۱۰

لوازم آزمایشگاه فیزیك شیمی وطبی شرکت شهلا ـ ناصرخسرو

لوازم بستر و سوزن دا پزشکی شرکت شهلا ـ ناصرخسرو

گریور : بزرگترین سازنده دستگاههای تصفیه آب برای مصارف : صنعتی ـ آشامیدنی و استخر شنا
شرکت هیدرولیك
خیابان ایرانشهر تلفن ۴۹۰۵۶

تعطیلات نوروز درایتالیا
باهواپیمای ارفرانس
وپانزده روز توقف در هتلهای درجه یك
۲۷۵۰۰ ریال
برای‌کسب اطلاعات بیشتر وتهیه بلیط به شرکت سهامی موند اکسپرس
خیابان فردوسی ساختمان ارفرانس
تلفن ۸ ـ ۴۹۱۷۴ مراجعه فرمائید

یك قطعه زمین در بهترین نقطه دروس شمیران دو نبش ۱۲متری و۸ متری به علت مسافرت فوری به فروش می رسد طالبین به تلفن۸۴۱۳۵ مراجعه فرمایند . ۱ ـ ۲ آ ـ ۴۲۵۲۸

انجمن چشم پزشکی ایران

باطلاع عموم همکاران محترم میرساند جلسه ماهیانه انجمن چشم پزشکی ایران روز یکشنبه اول اسفند ماه ۳۸ ساعت هشت‌بعد از ظهر در آمفی تئاتر بیمارستان امیر اعلم دایر است .

۱ ـ ۲ آ ـ ۳٤۱۳۵ هیئت مدیره انجمن چشم پزشکی ایران

بمناسبت سال وفات شادروان غفران پناه **بانوقمرالحاجیه مستعان** روز پنجشنبه ۲۸بهمن ساعت ۳ونیم تاپنج بعداز ظهر مجلس فاتحه درامامزاده عبدالله درمقبره خدابنده لو منعقد خواهد بود . آ ـ ۴۲٤۴۲ ۱ ـ ۲

بانهایت تاثرفوت مرحومه مغفوره بانو **صنمبر گودرز نیا** والده حاج عبداله گودرزنیا راباطلاع فامیل وآشنایان‌میرساند مجلس ترحیم مردانه روز پنجشنبه ۲۸ بهمن ازساعت ۱۳الی ٦ درمسجد اردبیلیها وزنانه همانروز درمنزل شخصی منعقد خواهد بود .

خانواده های گودرزنیا ـ آغاسی ـ شیر محمدی ـ نریمانی ـ فروغمند ـ پور مهدی ـ نقدی نژاد ـ نقد علی ـ سلطانمحمدی ـ میرزائی ـ ملکخانی ـ محسنی ـ طاهری

بعموم‌بازماندگان‌آنمرحومه مصیبت‌وارده راتسلیت میدهیم .

بمناسبت هفتمین روز درگذشت خواهر عزیزم**قوام‌الملوك دادور** مجلس تذکری عصر پنجشنبه ۲۸ بهمن ماه (ازساعت ۳تا۵) درصحن مطهر حضرت عبدالعظیم ـ مقبره خانوادگی منعقد خواهد بود . **سرتیپ دادور**

خانواده های **فریدونیان ـ اسکندری**

بانهایت تاسف فوت بانو **بلقیس فریدونیان** را باطلاع اقوام ودوستان‌محترم میرساندمجلس‌ختم‌مردانه روزپنجشنبه ۲۸ بهمن ازساعت ۳ الی ۵ بعداز ظهر درمسجد قائم واقع در چهار راه سید علی ومجلس زنانه همانروز ازساعت ۳ الی ۵ بعداز ظهر درتهران نوانتهای خیابان فرح‌آباد ـ ابتدای‌خیابان بوعلی ـ کاشی ۳۷ منعقد میباشد .

محمد فریدونیان ـ زهرا اسکندری ـ پری فریدونیان ـ مرتضی فریدونیان آ ـ ۳٤۱۹۹

فوت شادروان **ابراهیم اسکندری** کار مند وزارت دارائی راباطلاع بستگان ودوستان آنمرحوم میرساند مجلس ختم روز پنجشنبه ۲۸ر۱۱ر۳۸ ازساعت ٤تا٦ بعدازظهر درمسجد مروی وختم زنانه درمنزل آنمرحوم منعقد میباشد .

خانواده های اسکندری ـ حمیدی ـ عدل مقدم ـ قاضی ـ خبیری ـ آزادی آ ـ ۳٤۱۷۵

بعموم‌بازماندگان‌آنمرحوم مصیبت وارده راتسلیت میدهیم

خانواده های **توتونچی ـ بهبهانیان ـ فربودی ـ رسول زاده ـ اخوت ـ تفضلی ـ بصیر ـ مقصودی**

باستحضار دوستان واقوام میرساند بمناسبت تصادف‌روز پنجشنبه ۲۸ بهمن ماه باهفته مرحوم مغفور **حاج عباسعلی توتونچی تبریزی** مجلس یادبودی برسر مزار آنمرحوم واقع درامامزاده عبداله ازساعت ۳ الی ۵ بعداز ظهر منعقد است .

بارا هنمائی
کتابخانه سخن
برای کودکان وجوانان کتاب انتخاب کنید
کاشی ٤۷۹ حیابان نادری تلفن ٤۸۲۹۲
آ ـ ٤۰۲۹٦ ۱ ـ ۳۰

دکتر یحیی شهردار ـ متخصص جهاز هضم
ازبیماران محترم متمنی است‌که برای مراجعه به مطب بیست وچهارساعت قبل طرف صبح توسط تلفن ۳۷۰۳۵ وقت بگیرند
خیابان باغ سپهسالار شماره ۱۵٤ آ ـ ۳۱٤۸۹ ۱ ـ ٦

باکمال تاسف درگذشت شادروان **حسین هزار خوانی** راکه‌ازکارمندان خدمتگذاروصدیق‌ژاندارمری ودردائره تعاون وانتشارات مشغول خدمت بوده باطلاع میرساند مجلس‌ترحیم آنمرحوم از ساعت ۹تا۱۱ روز پنجشنبه ۲۸ر۱۱ر۳۸ در مسجد ارك تشکیل واین ضایعه تاثر انگیز رابعموم آشنایان وهمقطاران مخصوصا بازماندگان آنمرحوم تسلیت‌میگوید.
ژاندارمری کل کشور

خانواده های **هزارخوانی ـ شاد ـ قره گزلو ـ تمدن ـ وخانواده های وابسته**

بانهایت تاثرو تالم فوت مرحوم **حسین هزار خوانی** را باطلاع‌دوستان وآشنایان میرساند مجلس ترحیم آن مرحوم صبح روز پنجشنبه ۲۸ بهمن ماه جاری ازساعت۹تا۱۱ در مسجد ارك منعقد وعصر جمعه ۲۹ جاری مراسم هفته در آرامگاه آنمرحوم واقع درامامزاده عبداله برگذار خواهد شد

مجلس یادبود

بمناسبت چهلمین روز درگذشت شادروان **بانو رقیه شرافتیان** مجلس یادبودی روز پنجشنبه ۲۸ بهمن ازساعت ۳ونیم تا۵ونیم بعداز ظهر درامامزاده عبداله مقبره فتوحی مقابل دفتر امامزاده منعقد خواهد بود .
آ ـ ٤۲۵۳۰ **ازطرف خانواده شرافتیان**

خانواده های **مسعودی ـ روحانی ـ پورمند ـ صالحی ـ هوشمند ـ الوندی ـ خسروپناه ـ شهابی**

بانهایت تاسف وتاثرفوت مرحومه مغفوره **بانو زهرا مسعودی** متعلقه آقای حاجی مسعودی شهمیرزادی را باطلاع کلیه خویشاوندان وآشنایان میرساند. مجلس ترحیم آن مرحومه روز پنجشنبه ۲۸ر۱۱ر۳۸ ازساعت ۳ونیم الی۵ونیم بعداز ظهر درمسجد ارك منعقد وختم زنانه همانروز و همان ساعت درمنزل آقای علی مسعودی انتهای ویلا خیابان شرکت کوچه پژوهی برقرار است .

حاجی مسعودی ـ عباسعلی مسعودی ـ علی مسعودی ـ فرج اله مسعودی ـعین اله مسعودی ـ زکریا مسعودی ـ علی هوشمند ـ دکتر ابوالقاسم روحانی ـ محمد پور مند ـ ابوالفتح روحانی ـ ضیاء الدین صالحی ـ عیسی الوند ـ عبدالکریم خسروپناه ـ احمد الوند .

بعموم‌بازماندگان‌آنمرحومه مصیبت‌وارده راتسلیت میدهیم .

خانواده های هروی ـ وزیری ـ ملاح ـ نعیمیان ـ وفادوست

بدین وسیله درگذشت آقای **محمد علی هروی** پدربزرگوار آقایان مصطفی هروی ـ حسینعلی هروی ـ رحمت اله هروی ـ فرامرز هروی رادر شهرگرگان باطلاع دوستان‌وخویشاوندان میرساند. مجلس ختم مردانه روز پنجشنبه ۲۸ دیماه‌ازساعت ۳تا۵ بعداز ظهر درمسجد سجاد خیابان شاه چهارراه گیتی منعقد خواهد بود .

بعموم‌بازماندگان‌آنمرحوم مصیبت وارده راتسلیت میدهیم

تشکر و اعتذار

از ذوات گرام ـ امراء معظم و افسران‌ارتش‌ـروسای‌محترم‌ادارات، همکاران ارجمند ـدوستان و آشنایان و بستگان و بیماران بستری در بیمارستانهای ارتش و آسایشگاه مسلولین که در باره درگذشت‌جانگداز فرزند دلبندم **دوشیزه گیتی شمس** چه کتبا و شفاها و تلگرافا وچه درج در جراید و حضور در مجلس ترحیم به اینجانب ابراز تفقد و همدردی فرموده اند صمیمانه تشکر و سپاسگذاری نموده و توفیق همگی را در خدمت به کشور وشاهنشاه مفخم از خداوند متعال خواستارم و اگربعلت تالمات روحی در عرض تشکر حضوری تاخیر گردید پوزش میطلبم .
آ ـ ۳٤۱۲۳ سرتیپ دکتر علی شمس

تشکر و سپاسگزاری

محترما بدین وسیله از کلیه دوستان واقوامی که در مراسم درگذشت پدر عزیزمان مرحوم علی خورسند شرکت و نسبت بخانواده آنمرحوم اظهار لطف و همدردی فرموده‌اند سپاسگزاری نموده بقاء عمر همگی را از خداوند متعال آرزومندیم .آ ـ ۳٤۱٦۹ **خانواده خورسند**

نظر بتصادف روز جمعه ۲۹ بهمن ماه جاری با شب هفت درگذشت شادروان **محمود نجد سمیعی** دررشت‌مجلس یادبودی در مزار آنمرحوم درحضرت معصومه (ع) برگذار خواهد شد ازخویشاوندان ودوستانیکه مایلند درمراسم مزبور شرکت نمایند تمنی میشود در ساعت ۹ صبح روز جمعه ۲۹ جاری درخیابان سوم اسفند مقابل وزارت جنك حاضر شده تابوسیله ماشین هائیکه برای حرکت آماده میباشند مجتمعا به قم عزیمت نمایند .
کانون خانواده سمیعی

بمناسبت هفتمین روز درگذشت شادروان مرحوم **سرگرد عبدالحسین حبیب آبادی** مجلس تذکری روز پنجشنبه ۲۸ بهمن ماه ۱۳۳۸ ازساعت ۱۵ تا۱۸ دراین بابویه برگزار میشود .

جهت شادی روح آنمرحوم شرکت فرمایند .
ملیحه حبیب آبادی ـ خواجوی ـ ملك صالحی ـ زنند محمدیان

بانهایت تاسف وتاثردرگذشت شادروان بانو**منورمیثاقیان** متعلقه مرحوم فرج‌اله میثاقیان را باطلاع اقوام و آشنایان میرساند مجلس تذکر درروز های چهارشنبه وپنجشنبه ۲۷ و۲۸ بهمن ماه ازساعت ٤تا۸ بعداز ظهر درمنزل شخصی‌آن مرحومه منعقد است .

موسی میثاقیان ـ توران میثاقیان ـ دکتر امیر هوشنك میثاقیان ـ فرحدخت میثاقیان ـ شهین میثاقیان ـ شهان میثاقیان ـ عنایت‌اله ساعیان ـ دکتر کاشانیان ـ یاحیی‌خانواده یاشار ـ خانواده دکتر معلم ـ خانواده رازقی ـ خانواده گوهری

باکمال تاسف درگذشت **بانو محترم السادات تهرانی** را باطلاع کلیه اقوام وآشنایان میرساند. مجلس ختم مردانه آن مرحومه ازساعت ۳ بعداز ظهر روز پنجشنبه ۲۸ر۱۱ر۳۸ درخیابان ری مقابل صفاری مسجد انبار گندم وختم زنانه همان روز وساعت درمنزل شخصی سرخط آهن کوچه استاد محمد رضا بنا منعقد میباشد .

حسن تهرانی ـ علی تهرانی ـ هاشم باقری ـ رحیم مهاجر سلطانی آ ـ ۳٤۱٦۱

بعموم‌بازماندگان‌آنمرحومه مصیبت‌وارده راتسلیت میدهیم .

بدینوسیله فوت مرحوم **محمود آقا لاجوردی** راباطلاع‌کلیه فامیل وآشنایان میرساند مجلس ترحیم آنمرحوم از ساعت ۹ الی ۱۱صبح جمعه ۲۹ر۱۱ر۳۸ درمسجد ارك و ختم زنانه عصر همان روز در منزل آنمرحوم واقع درخیابان شهباز ـ خیابان ناصری کوچه ثقفی منعقد میباشد .

حاج سید محمود لاجوردی ـ سید اکبر لاجوردیان ـ سید جعفر لاجوردی ـ احمد لاجوردی ـ مهدی لاجوردی ـ نیکپور ـ شفیعی ـ سپهری ـ نیکخواه ـ سید احمد لاجوردی ـ حاج‌سید آقا لاجوردی ـ سید حسین لاجوردی ـ سید رضا لاجوردی ـ سید عباس لاجوردی ـ کیهان ـ دانشوری ـ صدیقیان ـ شیخ پور ـ مرتضوی ـ تاج ـ ظفر ـ خاکی

آ ـ ۲٤۲۳۵ ۱ ـ ۲

بخانواده های محترمی که دراین ضایعه عزادارند بویژه بازماندگان آنمرحوم مصیبت وارده را تسلیت میدهیم .

با کمال تاسف درگذشت شادروان **سرگرد مصطفی نجات بخش** افسر شهر بانی را به اطلاع عموم خویشان و آشنایان میرساند. مجلس ختم آنمرحوم ازساعت ۳ الی ٦ بعداز ظهر روز پنجشنبه ۲۸ر۱۱ر۳۸ در مسجد علوی واقع درخیابان رباط کریم جنب میدان گمرك وختم زنانه همانروز وساعت درمنزل شخصی آنمرحوم منعقد خواهد بود .

حاج حسین آقا شفیعی نایب رئیس اتحادیه صنف بار فروشان تهران ـ سروان محمد آثار ـ سرگرد محمودی ـ ستوان دوم ریحانی پور ـ سید جواد صادقی ـ سیف اله بیگدلی ـ سروان محمود دژپناه ـ مهدیقلی وزیری

بعموم‌بازماندگان‌آنمرحوم مصیبت وارده راتسلیت میدهیم

بقیه آگهیهای ترحیم وتسلیت درصفحه ۱۷ و ۱۹

خروشچف درپایتخت برمه

ازخروشچف‌دررانگون‌استقبال‌گرمی‌نشدوفقط‌پیرزنی‌به‌آهنك طبل‌ونی جلوی او میرقصید

رانگون ـ ۱۶ فوریه ـ آسوشیتد پرس ـ خروشچف نخست وزیر شوروی روز سه‌شنبه‌به‌کشوربیطرف برمه وارد شد . مقامات عالیه‌دولتی از جمله رئیس جمهور آن کشور «دین مائونك» و نخست وزیر برمه «نهوین» از نخست وزیر شوروی استقبال کردند .

خروشچف هنگام ورود گفت : «مرا دوستی تصور کنید که برای از میان بردن شایعات رایج وارد شده است . پیام واقعی مرا مورد دقت قرار دهید . این پیام ساده ، کامل و روشن است . «یك تا دو هزارنفر از اهالی‌رانگون درفرودگاه از او پیشواز کردند . پس‌از سخنرانی هائی که در فرودگاه ایرادشد خروشچف و مقامات رسمی بر مه به کاخ جمهوری رهسپار شدند .در راه کاخ‌جمهوری عده‌ای از برمه‌ای ها صف کشیده‌و چندین طاق‌نصرت نیز در سر راه او افراشته بودند .

پذیرائی با مشت

در فرودگاه‌اقدامات‌احتیاطی‌شدید بود و سازمان امنیت برمه خبرنگاران را در اطاقی قرار داده بود و آنها از این طاق ناظر جریان نطق و غیره بودند .

وقتی یکی‌از عکاسان برمه ای در طی مراسم فرودگاه خواست به خروشچف نزدیك شود یك محافظ ارتشی با مشت از او پذیرائی کرد. یك هواپیمای «ایلیوشین» که حامل افسران امنیت و دیگر همراهان خروشچف بود در پیشاپیش‌هواپیمای چهار موتوره مخصوص خروشچف در فرودگاه نشست در طول راه نیز هرگونه اقدام برای حفظ جان خروشچف بعمل آمده بود .

در دهکده‌ای سر راه آنها چند نفر از اهالی‌در خیابان‌صف کشیده‌بودند و پرچمهای طرفین را باهتزاز در می آوردند معذلك در خیابان های بچشم‌می‌خورد. هنگامیکه‌خروشچف و همراهان و مقامات برمه بطرف کاخ میرفتند پیرزنی را دیدند که به آهنك طبل و نی میرقصید .

خلع سلاح کلی

اتومبیل خروشچف مدت یك دقیقه در برابر دانشگاه رانگون توقف کرد . در اینجا عده کثیری با پرچم ها و پلاکاردهائی باین مضمون «پیروز باد کنفرانس‌سران» «زنده‌باد دوستی‌ملت‌شوروی وبرمه» از خروشچف استقبال نمودند .

این جمعیت انبوه بطرفداری از جبهه متحد ملی هواداران‌کمونیسم فراهم شده بودند جبهه مذکوردر انتخابات اخیر برمه ۴۳ کرسی از ۴۶ کرسی سابق خودرا از دست داد .

طبق گزارش خبر گزاری تاس خروشچف «مسائل مهم جهانی را با سران برمه مورد مذاکره قرار داده است . » خروشچف در نطق فرودگاه مرتبا از خلع سلاح کلی دفاع کرد

خروشچف فردا صبح در میان مردم ظاهر خواهد شد وبازدیدی از پروژه های شوروی در اطراف رانگون بعمل خواهد آورد .

ابر اتمی خاورمیانه را تهدید میکند

ذرات رادیواکتیو حاصله ازانفجار اتمی فرانسه بسرعت بسوی کشورهای خاورمیانه بحرکت درآمده

واشنگتن ـ ۱۶ فوریه ـ رویتر ـ به قرار گزارش روزنامه واشنگتن پست یکی از هوا شناسان امریکائی اعلام کرده است که باد ابر اتمی فرانسه رابه سرعت بسوی ترکیه مصر عربستان سعودی وهندوستان می برد .

این ابر که در ارتفاع سه هزار متری پراکنده شده بسوی شرق می رود وگمان میرود به زودی‌آثار رادیو آکتیویته‌آن‌در ترکیه‌مشاهده شود .

بطرف عربستان و هند

رابرت لیست هواشناس مذکور می گوید قسمت دوم این ابر که در ارتفاعات میان سه هزارونه هزار متری پراکنده‌شده از فراز ناحیه رگان به سوی سودان ـ عربستان سعودی و هند به حرکت درآمده است . سرعت این ابر های اتمی در ساعت سی الی چهل میل است.

اگر باران در مسیر آنها ببارد مقدار زیادی رادیو اکتیویته رادر کشور های خاور میانه پراکنده خواهد ساخت . اما اگر باران‌نیاید کاسته می شود .

خاکستر های اتمی کم‌کم بزمین می نشینند و بطور نسبی از تراکم نقاط مسیر این ابر فصل خشکی آنها در هر نقطه بخصوص بمراتب است وباران ندارد .

خوشبختانه اکنون‌تقریبا درتمام

برنج قهوهٔ طبیعی دکتر گیلوردهاوزر از فرانسه واردشد

BROWN RICE
RIZ BRUN
GAYELORD HAUSER
LIFE AND BEAUTY Inc
4 FAUBOURG ST HONORE
PARIS - VIII

برنج قهوهٔ دکتر گیلورد هاوزردانه کامل و طبیعی است که دارای ویتامین‌های اصلی برنج است تهیه غذا بابرنج قهوهٔ دکتر گیلورد هاوزر غذای کاملی بدست میدهدکه‌دارای‌انواع املاح معدنی وویتامین‌های لازم برای بدن است.

محل فروش‌ـ خیابان اسلامبول مغازه های گیلان وخاویار بزرك خیابان بلوار مغازه ۴۴۴ خیابان ناصرخسرو داروئی سازش

نمایندگی انحصاری محصولات غذائی دکترگیلوردهاوزر درایران خیابان قوام‌السلطنه شماره ۱۱۸ تلفن ۴۱۵۰۳

شهرستانها باصندوق پستی ۱۴۸۶ مکاتبه فرمایند.

آ ـ ۴۱۶۲۸ ۱ ـ ۲

بودجه نظامی انگلیس افزایش یافت

لندن ـ ۱۶ فوریه ـ رویتر ـ امروز اعلام شد که بودجه نظامی انگلیس برای سال مالی آینده معادل صدوسه میلیون و هفتصد هزار لیرهٔ انگلیسی بیش از بودجه سال قبل و بالغ بر یك میلیارد و ششصد و هفده میلیون و هشتصد و سی هزار لیره است .(بیش از چهار و نیم میلیارد دلار)

در این بودجه مخارجی برای‌تکمیل ووارد صف کردن‌موشك«بلو ـ استریك» وزیر دریائیها و هواپیماهای جدید پیش بینی شده‌است .

در گزارش بودجه نوشته شده‌است که انگلستان باکمك آمریکا یك شبکه نیرومند رادار برای کشف موشکهای دشمن د راولین لحظات پرتاب ، بوجود خواهد آورد .

نخستین زیر دریائی اتمی انگلیس نیز ظاهرا در سال مالی آینده‌برای ساختمان سفارش داده خواهد شد.

ناوهواپیما بر جدید «هرمس» که جدید ترین ناوگان هواپیما بر دنیاست بزودی به نیروی دریائی انگلیس‌ملحق میشود .

تعیین سرنوشت سوستل

پاریس ۱۶فوریه ـ خبرگزاری فرانسه ـ کمیته‌مرکزی حزب‌اتحاد برای جمهوری جدید (طرفدار دوگل) که مهمترین‌حزب پارلمان فرانسه است تصمیمی راکه‌قراربود درباره ژاك سوستل اتخاذ کندفعلا معوق گذاشت .

چند نفر ازشخصیت‌های‌بر جسته حزب مزبور با ژاك سوستل تماس حاصل کرده‌اند تاشایدبوی‌را قانع سازند ازمخالفت بادوگل دست‌بر دارد .درمحافل‌سیاسی گفته‌میشود که کوشش کمیته مرکزی حزب اتحاد برای جمهوری جدید بجائی نخواهد رسید و سر انجام کمیته مرکزی حزب مزبور وی را کنار خواهد گذاشت .

اعتبار ایتالیا بشوروی

نیویورك ـ ۱۶فوریه ـ آسوشیتد پرس ـ محافل صنایع نفت در نیویورك امروز در باره گزارش سه شنبه نیوزویك بحث می کردندکه شرکت «انحصار ملی نفت» ایتالیا ممکن است ۱۰۰ میلیون دلاراعتبار برای‌تامین وسایل‌احداث لوله‌نفتی بین قفقاز و ورشو به شوروی‌تسلیم کند .

بسیاری از مقامات تجاری این گزارش‌را مورداستهزاء قراردادهاند مجله مزبور منبع این اطلاع را در دسترس نگذاشته وادعا کرده که در بازدید رئیس جمهور ایتالیا «گرونکی» از شوروی این ترتیب به عمل آمده است . محافل‌نیویورك این گزارش هارابی اساس خواندند آنها می گویند غیر ممکن است که شوروی چنین کمکی را ازغرب بخواهد و غیر ممکن تر از آن این که دولت ضد کمونیست ایتالیا این موضوع را به پذیرد .

سر راه ودر شهر پرچمهای کمی

سرمایا نتقران

مرغوبترین وباصرفه‌ترین سیمان‌هاست

خیابان شاهرضا ـ کوچه فتوحی

تلفن: ۶۷۸۳۵ـ ۶۹۵۹۶ ـ ۶۹۳۹۰

نان بهداشتی سیتا توزیع گردید

Sita

نان سیتا

نان سیتا بهترین نان بهداشتی است که بدون دخالت دست تحت نظر متخصصین فنی تهیه میشود

قلهك ـ خیابان دولت ـ تلفن : ۸۶۱۴۳

SITA MACHINE-MADE BREAD

TEL. 86143

مراکزفروش‌ـ سوپرمارکت‌ـ فروشگاه فردوسی وکلیه اغذیه فروشیها و لبنیات فروشیهای معتبر.

آ ـ ۴۲۵۴۲

صد درصد خالص

بقید ضمانت کمپانی نستله

هر فنجان نسکافه

قهوه است صد درصد خالص آنهم چه قهوه !

نسکافه قهوهٔ فوری صد درصد خالص است . بهترین از میلیونها ذرات نسکافه دارای طعم مطبوع و عطر عالی بهترین قهوه های جهانست . فقط کافی است آب بدلخواه بآن اضافه کنید واز نوشیدن قهوهٔ تازه و خوشطعم لذت ببرید .

1 891 A2

خوانندگان محترم میتوانند اسم وآدرس خودرا بصندوق پستی ۷۰۳ تهران بنویسند تانمونهٔ پاکتی نسکافه برای امتحان ارسال گردد. ۱ـ۳ آ ـ ۴۰۸۷۶

از فردا صبح

سینما نیاگارا ـ سینمارکس نمایش میدهند:

ماریزا آلاسیو جذاب‌تر وزیباتر ازهمیشه ... جینا ماریاکاناله فتان‌تر ودلفریب‌تر ازهمیشه ... جورج میسترال رشیدتر ورتوف‌تر ازهمیشه ... روبن‌روزو آشوبگر وغارتگرمثل همیشه ...

درفیلم عظیم قهرمانیکه بهترین فیلم آنها شناخته شده‌است

برد گان کارتاژ

سینماسکوپ ـ رنگی ـ دوبله بفارسی استودیوسانترال

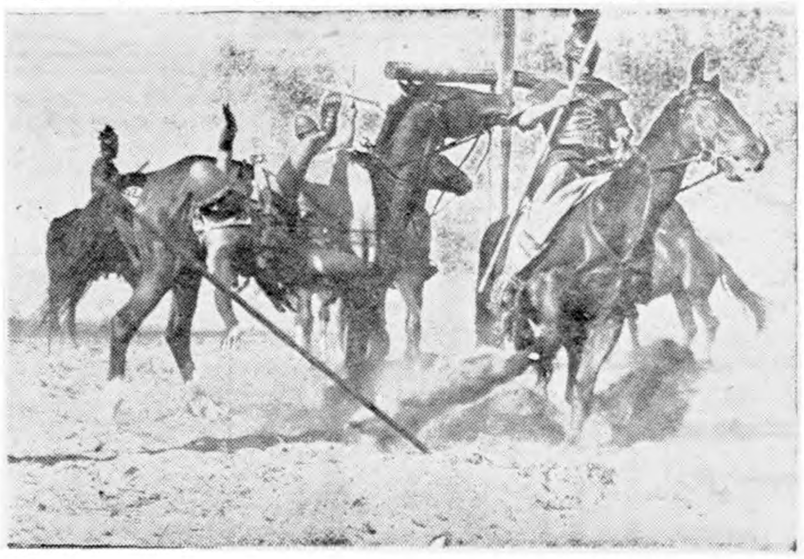

دراین فیلم باارزش‌که اززندگی بردگان تهیه شده«ماریزاآلاسیو» یك آهنك‌دلنشین‌فارسی اجرامیکند ـ

شروع سئانسها دوهردو سینما: ۵ر۱۰ صبح ـ ۵ر۲ ـ ۵ر۴ـ۵ر۶ـ۵ر۸ بعدازظهر.

ناصر ارتش عراق را بسوریه دعوت کرد

*** ازحقوق اعراب درفلسطین از فاصله ۱۵۰۰ کیلومتری بلکه باجهاد باید دفاع کرد**

*** مردم عراق ازنوری‌السعید جدید ودلقك او دردیوان خلق بغداد نمی ترسند و خودشان قادر خواهند بود ازشر قاسم راحت شوند.**

لندن - ۱٦ فوریه - رویتر - آسوشیتدپرس - جمال‌عبدالناصر امروز د یك میتینك عمومی گفت : اگر قاسم میخواهد فلسطین را آزاد کند من از او دعوت میکنم نیرو های خود را به جمهوری ما بفرستد تا باسربازان جمهوری متحدعربی و برادران خود اسلحه بدست دریك جبهت بایستند.

نطق رئیس‌جمهور که در (دیرالزور) ایراد شد بوسیله رادیو های دمشق و قاهره‌پخش میگردید.

ناصر گفت شعارهای پوچ و کلمات توخالی قادر به نجات و آزادی‌فلسطین نخواهد بود .

از ۱۵۰۰ کیلومتری

سپس مجدداً خطاب به قاسم گفت راه جنك اینست که ارتش خود را به جمهوری متحده عربی بفرستی وبه‌تمام اعراب در هر کشوری هستند نشان دهی که ملت عرب ملت نیرومندی است .

ماروپاهای اسرائیل را برای تسلط برنواحی نیل تا فرات درهم خواهیم کوبید اکنون ارتش اول در مرز هابا اسرائیل روبرو است و ارتش دوم نیز همین وضع را دارد .

ما از تشکیل یك فرماندهی مشترك ارتش عراق و جمهوری متحده استقبال میکنیم اما ژنرال قاسم تاکنون ازاعزام ارتش خود به کشور ما امتناع کرده است .

ناصر سپس خطاب به‌مردم گفت : «من از جانب‌شما ارتش عراق رابکشور خودمان دعوت میکنم .»

ناصر فریاد زد «از حقوق اعراب‌در فلسطین نه با حرف بلکه با جهادو اسلحه باید دفاع کرد» ازهزار وپانصد کیلومتری مرز اسرائیل نمی‌توان بااو جنگید قاسم اگر راست می‌گویدنیرو های خودرابه‌سر زمین عربی ما بفرستد تامتحد با اسرائیل بجنگیم .

در ۱۹۵۸ که اسرائیل قوای خود را در مرز های ما متمرکز ساخت با وجود تقاضای ما قاسم قوای خود رابه کمك نفرستاد .

آخر ما یك پیمان همکاری دفاعی داریم که بعد از شورش ضد سلطنتی ۱٤ژوئیه امضاء کرده‌ایم .

دلقك بغداد

قاسم از ناسیونالیسم عرب جداشده وبازیچه دست عمال کمونیست گشته است تا رهبری شخصی خود را حفظ کند .

قاسم خیانتکارانه میگوید سوریه‌را ازمصر جدا خواهد ساخت .

نوری‌السعید هم همین را میگفت و همه‌ازعاقبت اوباخبرند .

مردم عراق محال است از فشار و خشونت قاسم بیمناك شوندیا از عملیات مسخره‌آمیز سیرك«دیوان‌خلق»دربغداد که بوسیله یك دلقك اداره میشود بترسند .

ملت عراق این ظلم و فشار را در زمان نوری‌السعید آزموده‌اند ولی سرانجام دیدند که چگونه از شر آن رها شدند .

جمهوری متحد عرب آن چنانکه قاسم میگوید چشم طمع به نفت و خرمای عراق ندوخته است .

زندانی وزارت دفاع

ناصر گفت «قاسم عراق» معنی تجزیه کننده عراق‌رانیزداردو همچنین عبدالکریم قاسم‌را «نوری‌سعید جدید عراق» خواند و گفت قاسم زندانی وزارت‌دفاع عراق است و اضافه کرداو مدعی است که مردم جمهوری متحده عربی را نجات خواهد داد ولی ماچنین ادعائی نمی‌کنیم زیرا معتقدیم مردم عراق قادر خواهندبود خودشان را از شر قاسم راحت کنند .

ناصر خود عازم حلب خواهد شدو روز یکشنبه آینده وارد دمشق‌میشود.

آیزنهاور

بقیه از صفحه اول

از مبلغی که به برنامه کمك‌خارجی اضافه شده هندو پاکستان سهم‌عمده‌ای دریافت خواهند داشت .ظاهرا کمك آمریکا به هند دو برابر میشود و مبلغ افزایش کمك‌به پاکستان نیز معتنابه و قابل توجه است .

کمك نظامی

آیزنهاور در پیام خود به کنگره به این موضوع اشاره کرده وهمچنین اهمیت کمك به قاره آفریقاوبخصوص کشورهای جنوب صحرا را متذکر گردیده و تقاضا کرده‌است مبلغ۳۰ میلیون دلار از برنامه کمك خارجی به بهبود وضع تعلیم و تربیت دراین قاره اختصاص داده شود .

سهم کمك نظامی در برنامه‌کمك خارجی آمریکا ۲ هزار میلیون دلار است که بیش از بودجه کمك نظامی سال مالی جاری میباشد .

آیزنهاور خاطرنشان ساخته که دلیل این افزایش بررسی دقیق وتجدید نظر درحوائج نظامی متحدین آمریکا برای مهیا ساختن جنگی این‌کشور ها است .

مبلغی را که آیزنهاور برای‌برنامه های کمکی دفاعی خواسته ۷۲٤ میلیون دلا راست که نسبت به بودجه سال گذشته ۱۱۱میلیون دلار کاهش‌نشان میدهد .

همچنین ۲٦۸ میلیون دلار برای برنامه کمك های مخصوص و ۱۷۲ میلیون‌و ۵۰۰ هزار دلار برای کمك های فنی تقاضا شده است .

بقیه مبالغ پیشنهادی مربوط به کمك های مختلفی است که‌آمریکا از طریق سازمان ملل متحد یا طبق برنامه‌های خاص در نقاط مختلف جهان انجام میدهد .

کمك مضاعف به هند

آیزنهاور در پیام مربوط به‌کمك های خارجی میگوید از طریق صندوق وام های عمرانی کمکهای مضاعفی به‌هند و پاکستان خواهد شد .

امروز برای آمریکا و دنیامسئله مهم تشکیل حکومتهای مستقل‌جدید جهان است بخصوص در جنوب صحرا وباید به این حکومتهای جدید که در کشورهای توسعه نیافته تشکیل‌شده وخواهند شد کمك شود . تا آنها هم متقابلا به دنیای آزاد کمك دهند.

دربودجه کمك های خارجی بیست میلیون دلار برای توسعه امورآموزشی کشورهای جنوب صحرای آفریقا اختصاص داده شده‌است .

آیزنهاور در مورد افزایش‌بودجه کمك‌نظامی میگوید برای تجدیدقدرت نظامی متحدین آمریکا در حدودنیاز های کنونی این افزایش ضرورت داشته است .

برای اجرای کمکهای فنی دراین بودجه صدو هفتاد و دومیلیون وپانصد هزار دلار درخواست شده‌است .

برای اجرای برنامه‌های مشترك در کشورهای آمریکای لاتین سی وسه میلیون و پانصد هزار دلار وبرای‌کمك های فنی در سازمان دول قاره‌آمریکا یك میلیون و پانصد هزار دلار درنظر گرفته شده‌است .

قدرت نظامی روسیه

برای اجرای برنامه‌های کوچك‌تر متعدد دیگر از قبیل کمك به آوارگان وپناهندگان‌و کمك به صندوق کودکان درسازمان ملل متحد صدو یك‌میلیون دلار پیش بینی کرده‌اند .

آیزنهاور در تائید لزوم افزایش بودجه کمکهای خارجی میگوید‌گرچه درسالهای اخیر روسها روش خود را تعدیل‌کرده‌اند و امید میرود در سالهای آینده دوره بهتری درروابط دنیای آزاد و دنیای کمونیست در پیش باشد، اماهرگز خطر امپریالیسم کمونیست از میان نرفته است .قدرت نظامی روسیه روز بروز زیاد میشود، ضمنا قدرت روز افزون اقتصادی و نظامی چین کمونیست خطر بزرگی برای دنیای آزاد بشمار میرود.

تجاوزات کمونیستی در بغازفرمز تبت ، مرز های هندوستان ولائوس ادامه یافته است .

در برابر این خطر و تهدید کمونیسم باید کمك نظامی امریکا به اعضاء دنیای آزاد بخصوص‌آنها که تحت فشار مستقیم کمونیستها قرار دارند افزوده شود.

همکاری اروپا

با توجه باینکه پانصد میلیون جمعیت در هندوستان و پاکستان بسر میبرند در دوسال گذشته به این دوکشور که‌ازآزادی برخوردارند کمکهای بیشتری شده است .به خصوص که آنها مصمم هستندسطح زندگی مردم خودرا بالا برند .

حال نیز امریکا مایل است به آنها وبسایر کشورهای جنوب آسیا کمك کند وافزایش این کمك‌ضرورت دارد بخصوص که روز بروز دوائر کوشش های حکومت های این‌نواحی سطح زندگی مردم آنها بالا رفته است .

در هند و پاکستان باید بتوسعه آبیاری و سد بندی توجه خاصی شود چه بااین وسایل میتوان بر تولید مواد غذائی این کشور ها افزود .

البته بانك بین المللی و سازمان های‌تابعه آن،آلمان غربی وانگلستان وکشور های مترقی عضو جامعه مشترك المنافع در کمك به کشور های توسعه نیافته دنیا با امریکا همکاری خواهند کرد .

لذا آیزنهاور از کنگره اختیارمی خواهد که در اجرای برنامه های کمك دو جانبه به کشور های توسعه نیافته دست باز تری داشته باشد.

ثبات افغانستان

آیزنهاور گفت : حکومت جمهوری چین ملی‌در فرمز برنامه های‌عمرانی مهمی اجراء کرده است و موفقیت های زیادی از لحاظ سرمایه گذاری وافزایش درآمد بدست آورده است ازاینرو بایدهم با دادان وام وهم بادادن کمك بلا عوض اجرای‌برنامه های این حکومت را برای آنکه کاملا روی پای خود قرار گیرد تسهیل کرد .

آیزنهاور میگوید باید با دادن اعتبار به بانك جهانی برای رفع اختلاف پاکستان و هندوستان برسر آبهای مرزی کمك نمود .

آیزنهاور در پیام خود اشاره‌می کند که کمك امریکا به کشور های ایران ، ترکیه، یونان، لائوس ،کره، فرمز وبسیاری کشور های دیگر کمك کرده است که‌آزاد بمانند .و کمکهای جدید امریکا جهت افزایش ثبات اردن و خاور میانه ومبارزه باازدیاد نفوذ کمونیستها درافغانستان بکار خواهد رفت .

کویت استقلال قضائی میبابد

لندن - ۱٦ فوریه - خبر گزاری فرانسه - شیخ نشین کویت سومین کشور تولید کننده نفت در جهان پس‌از امریکا و ونزوئلا به زودی استقلال وخود مختاری داخلی پیدا خواهد کرد .

سلوین لوید وزیر امور خارجه انگلستان در مجلس عوام این‌کشور اعلام نمودانگلستان متدرجا ازحقوق واختیارات قضائی که در مورد خارجیان مقیم کویت‌از جمله‌انگلیس ها داشت صرفنظر خواهد کرد .

لوید اضافه نمود که اجرای این تصمیم از ۲۵ فوریه شروع شده ودر ظرف ۱۸ ماه باتمام خواهد رسید . کویت دولت مستقلی است که تحت حمایت انگلستان میباشد روابط خارجی شیخ نشین کویت دردست انگلستان است حاکم کویت وخانواده او کاملا امور اداری نیرو های مسلح واقتصاد کشور راکنترل می کنند .

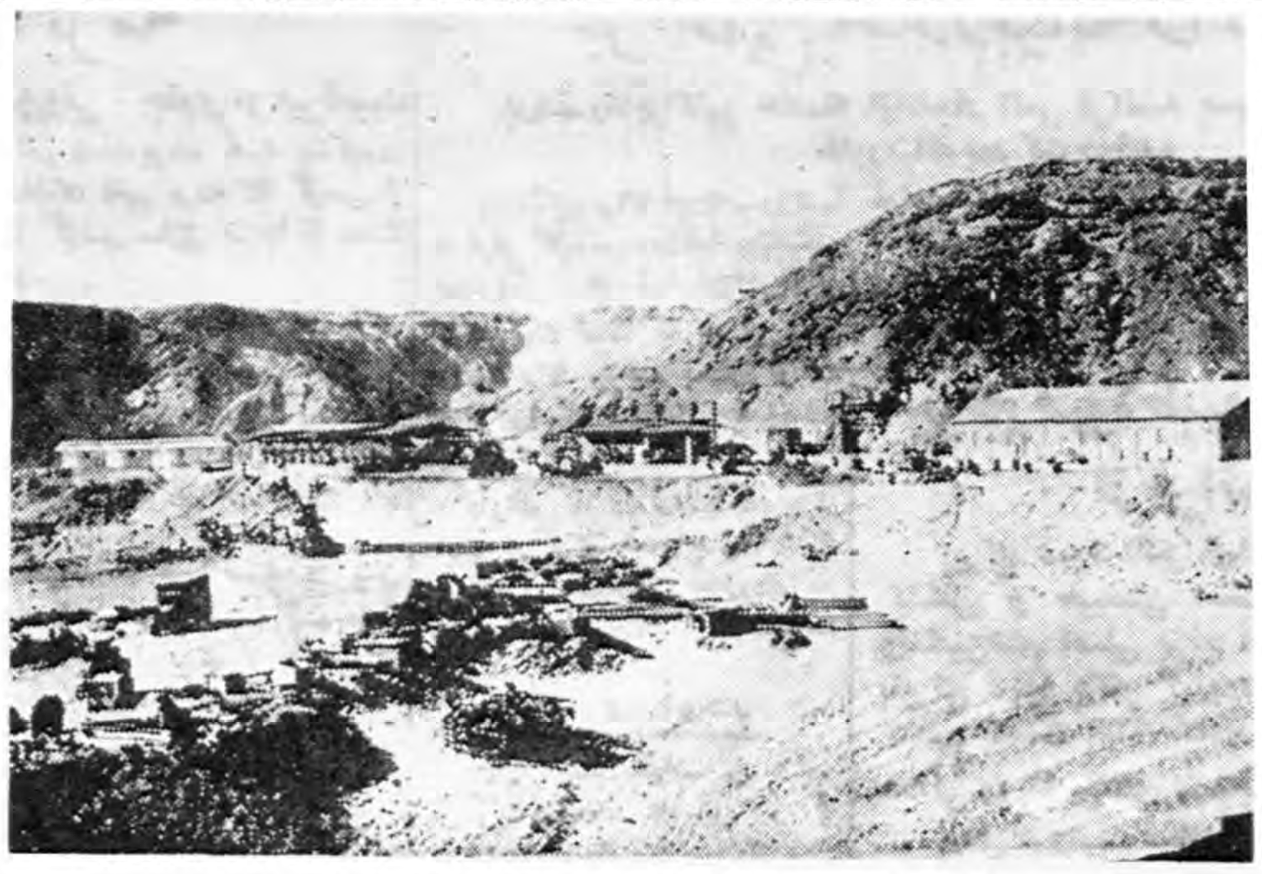

نخستین بمباتمی فرانسه درصحرای افریقا درجنوب غربی رگان آزمایش شد. دراین عکس تاسیسات فنی‌که برای آزمایشهای اتمی در «رگان» برپاشده دیده میشود. یك شهر زیرزمینی هم باین منظور دررگان ساخته‌اندکه البته درعکس دیده نمیشود. خبرگزاری‌فرانسه

شوروی پیشنهاد آمریکا را رد کرد

قطع محدود آزمایشهای اتمی مورد توجه شوروی نیست - روسها بابازرسی مناطق آزمایش مخالفت میکنند

ژنو- ۱٦ فوریه -یونایتدپرس - امروز شوروی‌رسما پیشنهادآیزنهاور را برای ممنوعیت محدود آزمایش سلاحهای اتمی رد کرد .

آیزنهاور پیشنهاد کرده بود که جز آزمایشهای کوچك زیرزمینی اتمی و بعضی آزمایشهای ماوراء که قابل کشف نیستند بقیه‌آزمایش های اتمی ممنوع گردد .

سیمون تساراپکین رئیس‌نمایندگان روسیه در کنفرانس اتمی ژنو در ۱۷۲ دومین جلسه مذاکرات گفت روسیه مایل نیست نظر امریکا را بپذیرد زیرا طبق این نظرآزمایش های اتمی ادامه خواهد یافت .

ضمنا تساراپکین متذکر شد که روسیه اجازه نمیدهد نقاطی که‌بنظر میرسد در آنها آزمایش زیرزمینی اتمی صورت گرفته بازرسی‌شوند.

تعداد دفعات بازرسی

دول غرب پیشنهاد کرده بودند که درسال چند بار بازرسیهای محدودی در امریکا و انگلیس و روسیه بعمل آید و روسیه اصولابا این امر موافقت کرده است . دول غرب از اینکه روسیه اجازه میدهد گروههای بازرسی پس از ثبت هر زمین لرزه ای به بازرسی نقاط مشکوك اقدام کنند خوشنود بودند ولی گمان نمیکردند روسها باتعداد دفعات بازرسی لازم در سال‌موافقت کنند .

دانشمندان روسی معتقدندکشف آثار انفجار های اتمی زیر زمینی باوسایل علمی موجود ممکن است حل آنکه دانشمندان غربی‌میگویند این گونه آزمایشها آثاری مشابه زلزله دارند . قبلا دانشمندان‌روسی حتی اندازه هائی برای حد اقل‌قدرت انفجار اتمی قابل کشف زیر زمینی داده بودند و گفته بودند انفجار بمبهای اتمی ۱۹ کیلوئی و کمتر از آن (یعنی بمبهائی نظیر بمب هیروشیما و کوچکتر از آن) درزیر زمین قابل کشف نیست .

نخست‌وزیران شوروی وارد واشنگتن شدند

واشنگتن - ۱٦ فوریه - رویتر - دوازده نفر ازمقامات محلی شوروی برای یك بازدید سه‌روزه وارد واشنگتن شدند. آنها طی اقامت خودبا پرزیدنت آیزنهاور ، بااعضای کنگره و سایر مقامات امریکا ملاقات‌خواهند کرد. مقامات شوروی که وارد واشنگتن شدند ،نخست وزیران جمهوری های مختلف شوروی و روسای شوراهای ایالتی هستند مسافرت آنها پاسخی به‌بازدید یازده نفر ازفرمانداران آمریکائی است که چندی پیش به شوروی مسافرت کرده بودند .

پانچن‌لاما به تبت بازگشت

توکیو - یونایتدپرس - پانچن‌لامارهبر مذهبی تبت که مورد حمایت چین کمونیست است پس از پنج ماه اقامت در کشور چین امروز به لهاسا پایتخت تبت باز گشت .

پانچن‌لاما درماه سپتامبر گذشته برای شرکت در جشن های‌جمهوری‌چین کمونیست به‌پکن رفته بود .

خلاصهٔ اخبار

تایپه - دیروز نبرد هوائی‌شدیدی بین چند هواپیمای میگ چین و جنگنده های چین ملی بر فراز گلدرگاه فرمز روی داد. دراین نبرد به هواپیماهای ملیون آسیبی‌نرسید گفته میشود که یك هوا پیمای میگ کمونیستها سرنگون شده است .

***

راول پندی - فن برنتانو وزیر خارجه آلمان غربی از طرف دولت متبوع خود از فیلد مارشال ایوب خان رئیس جمهوری پاکستان دعوت کرد که به‌آلمان غربی مسافرت کند. ایوب خان این دعوت راپذیرفته‌ولی تاریخ مسافرت هنوز معلوم نیست.

قاهره - رادیو بغداد اعلام‌کرد که عبدالکریم قاسم نخست وزیر عراق‌وزیر اصلاحات کشاورزی‌عراق‌را از سمت خویش معاف کرده است.

***

واشنگتن - شش‌نفر ازنویسندگان نامی شوروی از جمله شیاکف مدیر اتحادیه نویسندگان شوروی امروز وارد امریکا خواهند شد .

***

واشنگتن - یك وکیل دعاوی «حقوق قضائی» به‌آیزنهاور پیشنهاد نمود تا مالکیت کره ماه‌را برای امریکا بدست آورد . وی بدنبال پیشنهاد خود اضافه نموده است جنانچه روسها به کره ماه دست یابند پایگاه پرتاب موشك روی‌کره ما. ایجاد کرده واز آنجا به دلخواه خود کره زمین را بمباران خواهند کرد .

لوازم آزمایشگاه فیزیک شیمی وطبیعی
شرکت شهلا - ناصرخسرو

لوازم سرنگ وسوزن دامپزشکی
شرکت شهلا - ناصرخسرو

شیطان صفتان

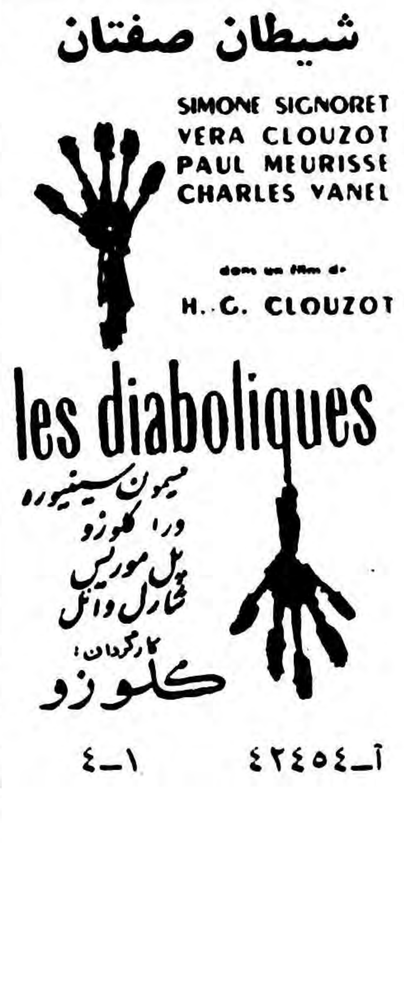

آ-٤٢٤٥٤ ١-٤

اردن باتصمیمات اتحادیه عرب مخالف است

قاهره - رویتر - ۱٦ فوریه - موسی ناصر وزیر خارجه اردن و رئیس هیئت نمایندگی این کشور در کنفرانس اتحادیه عرب امروز با هواپیما از طریق اورشلیم عازم‌عمان شد تا با اعضای دولت اردن‌مشاوره کند .

بقرار اطلاع اردن با دو ماده اصلی دستور کنفرانس اتحادیه‌عرب در مورد برسمیت شناختن موجودیت مجزای فلسطین و تغییر مسیر دو رودخانه ای که به رود اردن می ریزند ازطرف سوریه و لبنان‌مخالف است . تغییر مسیر این دو رود به عنوان مقابله بانقشه اسرائیل در مورد تغییر مسیر رود اردن مورد توجه اتحادیه عرب قرار گرفته است . عبدالخالق حسونه دبیر کل اتحادیه عرب اظهار داشت به محض باز گشت موسی ناصر از عمان جلسات اتحادیه عرب مجددا تشکیل خواهد شد .

کمیسیون آتش‌بس‌اسرائیل رامحکوم‌کرد

دمشق - ۱٦ فوریه - رویتر - سخنگوی ارتش سوریه اظهار داشت که کمیسیون آتش بس سازمان ملل متحد عملیات اسرائیل‌را در نقض مرز های هوائی سوریه و حمله به دهکده توفیق، محکوم‌کرده است . وی افزود که کمیسیون آتش بس عمل اسرائیل را بعنوان نقض آشکار قرار داد آتش بس دانسته است . نمایندگان اسرائیل در این کمیسیون شرکت نکردند زیرا اظهار داشتند که کمیسیون مزبور در منطقه غیر نظامی تشکیل شده که خارج از حدود صلاحیت و اختیارات کمیسیون آتش بس است .

کمیسیون آتش بس تصمیم گرفت که به اسرائیل پیشنهاد کند که مواضع و سنگر های خودرا در منطقه مزبور خراب کنند ، نیرو های خودرا عقب بکشند واز عملیات آینده که موجب تهدید منطقه غیر نظامی و اعراب است ، اجتناب نماید

نگهبان مرزی سوریه در مرز اسرائیل ، مجاور منطقه خلع سلاح شده پاس میدهد . دراین منطقه اخیرا زدو خورد های شدیدی بین‌سربازان اسرائیل و جمهوری متحده عرب روی داد . خبر گزاری فرانسه

تشکر وقدردانی

انجمن همکاری خانه ومدرسه دبستان دولتی اخلاق از جناب آقای امیر ارجمند رئیس محترم و جناب آقای رفیعی مدیر محترم سینمای زیبای فری که سینما رادر تاریخ ۱۳ر۱۲ر۳۸ برایگان در اختیار این انجمن گذارده‌اند تشکر و قدردانی نموده موفقیت آقایان محترم را از خداوند متعال خواستار است .

رئیس انجمن همکاری‌خانه‌و مدرسه دبستان اخلاق - ناصر احمدی

حراج حراج

فروشگاه دوك

خیابان نادری

بمناسبت فرارسیدن نوروز انواع واقسام محصولات پشمی ازقبیل‌کت ودامن دوپیس بلوز وژاکت زنانه، بچه‌گانه وپولور مردانه کرك خالص را ازروز پنجشنبه ۲۸ بهمن حراج میکند.

ازفرصت استفاده فرمائیدزیرایکمرتبه تخفیف کلی درقیمت‌ها داده خواهدشد

آ-٤٢٤١٨

خاطرات ایدن

ترجمه : غلامحسین صالحیار

-۲۹-

کوشش هائی که پس از جنك برای حصول توافق در مورد تجدید نظر نسبت بقرارداد سال ۱۹۳۶ انگلیس و مصر که طبق آن نیروهای انگلستان در خاك مصر مستقر شده بودند بعمل آمد با شکست مواجه شده بود . جنك فلسطین ، رفتار ملك فاروق وفسادی که در داخله حزب وفدوجود داشت در این کشور نارضایتی روزافزونی ایجاد کرد و مخالفت ایرانی‌ها باانگلیس در سال ۱۹۵۱ نیز مصری‌ها را ترغیب می کرد تا برقابت باایرانی ها با انگلیس ها مبارزه کنند .

در ماه اکتبر «نحاس پاشا» رهبر حزب «وفد» و نخست‌وزیر مصر قرارداد انگلیس و مصررا خاتمه یافته اعلام کرد در حالیکه هنوز مدت ۵ سال دیگر این قرارداد اعتبارداشت. حتی قبل از اینواقعه نیز فعالیت های خرابکارانه بخصوص در منطقه کانال توسعه می یافت و مطبوعات افراطی نیز بنحو خشنی این عملیات را تشویق می کردند .

همه جا غرق فساد

وضعی که من در مصر باآن مواجه بودم بمراتب ازآنچه در ایران روی میداد زننده تر و تهدید آمیز تر بود . عقیده من در مورد ایران این بود که عدم آگاهی موجب سوء اداره امور در این کشور می‌باشد اما بهر حال قابل اصلاح بنظر میرسید ولی در مصر چشم انداز خارجی تیره تر جلوه گر می شد و بنظر می آمد که در سراسر کشور فساد همه جا و همه چیز رافرا گرفته‌است. قیمت خواربار بسرعت بالامیرفت و نرخ مالیات برای همه کس‌چیز آنهائی که قدرت پرداخت آنرا داشتند مرتبا افزایش می یافت .

«گروه های فدائیان» همه جا بزور اعانه جمع‌آوری می کردند و هزاران نفراز کسانی که کار خود را در تاسیسات نظامی انگلیسها از دست داده‌بودند جای دیگر نمی توانستند کار پیدا کنند .

بسیاری از این عده کارخود رابا تاسف ترك می گفتند و تهدید و ارعاب در همه‌جا متداول‌بود .فعالیت‌های تجارتی‌در منطقه کانال عملا متوقف شده بود. دولت کارگری در برابر این اوضاع فقط دستور داده بود که نیروی منطقه کانال تقویت شود در حالیکه در همان موقع تعهدات نظامی ما درآنجا سنگین بنظر می رسید .

دراکتبر سال ۱۹۵۱ که من بوزارت خارجه منصوب شدم موجب گردیدم یادداشتی توسط سفیر مادرقاهره «سررالف استیونس» بدولت مصر تسلیم‌شود که در آن خاطرنشان گردیده بود مادر نظر داریم حقوق خود را بموجب قرارداد کاملا حفظ کنیم .متن‌این یادداشت‌با بستی‌دراینجا نقل‌شود زیرا درحوادث بعدی پیوسته توسط مامورد استناد قرار گرفته است .

عدم اعتنای جهان‌باین حقیقت بنظر من عامل اصلی خرابی روابط بین‌المللی بشمار میرفت .به‌تجربیات غلط میدان داده می شد و این امر مرتبا توسعه و افزایش می یافت . اما متن یادداشت بشرح‌زیر بود :

«در قرارداد اتحاد ودوستی انگلستان و مصر که در سال ۱۹۳۶ انعقاد یافته بهیچوجه ماده‌ای‌وجودندارد که‌لغویك طرفه آنرا در هر زمانی پیش بینی کرده‌باشد . اگر این اصل مورد قبول قرار بگیرد که در چنین تعهداتی یك طرف بتواند بطور یك جانبه آنرا لغو کند دیگر بهیچ قرارداد بین‌المللی نمی شود اعتماد کرد و اساس و سازمان روابط بین‌المللی متلاشی می گردد .»

«از این رو اقدام دولت مصر در رد و انکار این‌قرارداد غیرقانونی وبی اعتبار است. مفاد بند۳ مقدمه منشور ملل‌متحد بطوروضوح یکی‌از هدف های این سازمان را ایجاد شرائطی‌برای رعایت احترام تعهدات ناشی از انعقاد این‌پیمان ها و یادیگر منابع حقوق بین‌المللی اعلام کرده‌و تصمیم دولت‌مصر با این موضوع مغایرت کامل دارد .»

«دولت علیاحضرت ملکه مانند اسلاف خود مایل است در هر زمانی برای تجدیدنظر قرارداد ۱۹۱۶ طبق مقرراتی که درمواد ۶ و ۱۶ آن پیش‌بینی شده داخل مذاکره شود . در عین حال ما این قرار داد و همچنین قرار داد اداره مشترك سودان منعقده ۱۸۹۹ را دارای قوت قانونی می دانیم و درنظر داریم از حقوقی که بموجب پیمانهای مذکور بدست آورده ایم بطور کامل پشتیبانی‌کنیم .

بعلاوه ازنظر دولت انگلستان دولت مصر مسئول هرگونه نقض صلح و ایجاد خسارات مالی وجانی است که‌براثر فسخ یکطرفه مقررات مذکور ازطرف آن دولت ممکنست پیش آید .»

(دولت مصر در ماه اکتبر قرارداد اداره‌مشترك سودان مورخه ۱۸۹۹ را که ضمن آن وضع بین‌المللی این کشور تعیین شده بود پایان یافته اعلام نمود و فاروق «پادشاه مصر و سودان» نامیده شد . دولت انگلستان از برسمیت شناختن اعتبارتصمیم‌دولت‌مصر امتناع کردو آقای ایدن ضمن اظهاراتی که‌در تاریخ ۱۵ اکتبر در مجلس عوام انگلستان بعمل آورد توجه نمایندگان را به پیشرفت هائی که‌درسودان برای خود مختاری این کشورصورت گرفته‌جلب نمود . وی گفت «با در نظر گرفتن حق‌خود مختاری سودانیها اکنون بر عهده مردم این کشوراست که وضع‌اجتماعی آینده خود و نوع روابطی‌که مایلند با دولتین انگلستان ومصرداشته باشند تعیین کنند .)

آنطور که یادداشت های من در تاریخ ۵ دسامبر نشان میدهد دولت‌ایالات متحده امریکا درباره‌اوضاع‌سودان‌و نتایج‌تاثیر اقدامات تبلیغاتی مصر احساس ناراحتی می کرده است .

بقیه در صفحه هشتم

خروشچف کاندید دریافت جایزه صلح نوبل

میکویان طی مصاحبه مطبوعاتی خود در نیروزگفت خروشچف بیشتر از تمام شخصیت‌های زنده جهان برای دریافت این جایزه استحقاق دارد

اسلو - ۱۶ فوریه - خبر گزاری فرانسه - آناستاس میکویان معاون اول نخست وزیر شوروی قبل از ترك اسلو بایتخت نروژ یك کنفرانس مطبوعاتی تشکیل داد.

کنفرانس مطبوعاتی میکویان در سفارت شوروی تشکیل گردید و وی به سئوالات گوناگون مخبرین جراید خارجی پاسخ گفت یکی از مخبرین جراید از میکویان پرسید آیا شما در جریان عملیاتی که در آبهای آرژانتین علیه یك زیردریائی اسرار آمیز که گفته میشود متعلق به نیروی دریائی شوروی است قرار دارید.

معاون اول‌نخست وزیر شوروی در پاسخ گفت، باور نکردنی است بعضی اشخاص آنقدر نفهم باشند وقتی عبور در آبهای بین المللی ممکن است چراپاك‌زیر دریائی خود را در خلیجی مخفی بسازد . برای دیدن زنان زیبائی که با مایو توی پلاژ هستند بهتر اینست که مانند توریست ها اقدام شود.

از میکویان سئوال شد آیا صحت دارد که شوروی خروشچف را برای دریافت جایزه صلح نوبل نامزد کرده است ؟

وی پاسخ داد من هیچ چیزدر این مورد نمیداند مولی معتقدم که خروشچف از تمام شخصیت های دولتی زنده استحقاق بیشتری برای دریافت این‌جایزه‌را دارد.خروشچف حتی بدون دریافت جایزه نوبل از مبارزین نامی راه صلح است.

بگذار سوت بزنند

از میکویان سئوال شد وقتی با اعتراض دانشجویان‌دربرابراظهارات خود نسبت‌به مجارستان روبروشدید چه حس کردید ؟ میکویان گفت : دانشجویان جوان هستند و طبیعی است که درك صحیح پاره‌ای از مسائل بغرنج جهانی برای آنها مشکل باشد. اگر آنها سوت‌زدن را ترجیح میدهند باید گذاشت‌به کار خود ادامه دهند . من هیچ از روش آنها اندوهگین نشدم . آرزو دارم که بزرك شوند. روزنامه‌نگاران از میکویان پرسیدندآثری که‌سفر به نروژ در شما باقی گذاشت آیا سفر خروشچف را باین کشور که مدتی است پیش بینی شده میمن خواهد ساخت ؟ وی جواب داد این مسئله مورد مذاکره ما قرارنگرفت ولی من با احساسات عمیق وخوبی به مسکو باز میگردم .

سئوال شد آیا اینك متقاعدشدید که در نروژ پایگاه امریکا وجود ندارد ؟ و میکویان گفت این راقبلا میدانستم.

پس از پایان این مصاحبه معاون نخست وزیر شوروی اسلو را بقصد مسکو ترك کرد.

کنفرانس چهار جانبه

عبدالناصر ، ملك‌سعود ، ملك‌حسین و ژنرال شهاب کنفرانس تشکیل میدهند

بیروت - ۱۶ فوریه - خبرگزاری فرانسه- تقریبا تمام جراید امروز صبح‌لبنان ازملاقات احتمالی جمال عبدالناصر وفوائد شهاب رئیس - جمهور لبنان سخن گفته‌اند.

جراید لبنان مینویسند احتمال زیاد وجوددارد که ملك حسین پادشاه اردن وهمچنین پادشاه عربستان سعودی به‌دورئیس جمهور ملحق شده و کنفرانس چهارجانبه‌ای تشکیل شود.

مذاکرات روسای چهار دولت عربی درباره مسائل مربوط به‌جهان عرب خواهد بود.

جراید لبنان تاریخ چنین ملاقاتی راتعیین نکرده‌اند ولی گفته میشود قبل‌از حرکت ناصریسوی مصر چنین ملاقاتی صورت خواهدگرفت

★★★★★★

سربازان مصری درسوریه مستقر شدند

تل‌آویو- ۱۶ فوریه- خبرگزاری فرانسه- یکی‌از جراید تل‌آویو به اتکاء اخباری که‌ازمنابع موثق به دست‌آورده است‌مینویسد واحد های بسیاری ازنیروهای مصری‌وارد سوریه شده‌اند روزنامه مزبور می افزاید تقویت ارتش جمهوری‌متحد عربی درسوریه مورد توجه قرار گرفته ونفرات‌جدیدی توسط کشتی ازمصر وارد سوریه شده‌اند این روزنامه خاطرنشان میسازد که واحدهای مصری درداخل سوریه متمرکز شده‌اند درحالیکه واحد های سوریه درطول خط مرزی بین دوکشور سوریه واسرائیل مستقر گردیده‌اند.

چوئن لای به هند میرود

هنك کنك- ۱۶ فوریه- رویتر- ناظرین امور سیاسی خاطرنشان میسازند که‌باحتمال قوی چوئن‌لای نخست‌وزیر چین کمونیست دعوت نهرو راقبول کرده وبه‌هند مسافرت خواهدکرد.

اعلامیه مشترك خروشچف - نهرو

دهلی - رویتر - ۱۶ فوریه - در اعلامیه مشترکی که پس از خاتمه مذاکرات خروشچف و نهرونخست وزیران شوروی و هند امروز در دهلی انتشاریافت‌خاطر نشان گردیده برای تخفیف وخامت‌روابط کشور های جهان‌هیچ زمانی زمینه‌محکمتر از اکنون نبوده است.

این اعلامیه پس از خاتمه توقف پنج روزه خروشچف در هند صادر گردیده است نخست وزیرشوروی صبح امروز پس از پایان بازدید خود در هند عازم رانگون پایتخت برمه گردید.

در اعلامیه تذکر داده شده که نخست وزیران دو کشور از تمایل مطلوبی که در مناسبات بین المللی پیدا شده و موجب تخفیف وخامت اوضاع جهان گردیده رضایت‌دارند.

تحریم آزمایشهای اتمی

هر دو نخست وزیر پشتیبانی خود را از تحریم آزمایش های اتمی اعلام کردهو امیدوارند با اجرای‌این موضوع را بسوی‌عملی‌شدن قطعنامه‌پیشنهادی هند در سازمان ملل متحدبردارند.

در این اعلامیه خروشچف‌مساعی هند را در مورد بیطرفی وعدم‌شرکت در دسته‌بندیهای نظامی‌مورد ستایش و تمجید قرار داده و خاطر نشان ساخته با ادامه این سیاست هند کمك مهمی به حفظ صلح درجهان نموده است. خروشچف آرزو کرده است که دولت و ملت هند درادامه مساعی خود موفق شده و ازاین راه به بهبود مناسبات بین المللی بنحو شایسته کمك کنندو اظهارامیدواری نموده روابط دوستی و حسن تفاهم ملل‌شوروی‌وهند درآینده‌مستحکم‌تر کمك مهمی به حفظ صلح درجهان شود .

بزودی :

دختران ناقلا

تمام رنگی سینماسکوپ

دوبله به فارسی در ایتالیا

جالبترین حوادث جهان

سازمان خواربار و کشاورزی جهانی وابسته بسازمان ملل متحد طی‌گزارشی خاطر نشان ساخته است که‌درسال ۱۹۶۰ عده بیشتری از مردم به سیگار معتاد خواهند شد تاآنرا ترك نمایند وانتظار میرود زنان‌بیش ازمردان بسیگار معتاد شوند . میزان تولید توتون در سال گذشته در کشور های‌گوناگون باستثنای شوروی و چین کمونیست ۲میلیون و ۹۰۰هزار تن بوده است‌که‌از سال ۱۹۵۸ کمی بیشتر ولی‌ازسالهای ۱۹۵۵ و ۱۹۵۶ کمتر بوده است .

***

یك الماس‌گرانبها که ۱۲۰ هزار لیره استرلینك قیمت‌دارد درراه اسرائیل وهنك کنك‌مفقود شده‌است. مقامات‌پلیس‌اسرائیل اظهار داشتند که‌الماس مزبور برای حمل به هنك کنك بیك هواپیما داده شده‌بود ولی بشکل اسرار آمیزی مفقود شده‌است. ظاهرا یك باند بسیار مجهز الماس را ربوده‌اند و تاکنون تحقیقات پلیس بجائی نرسیده است .

***

پدری ازاهالی «فیلیپین» پسرش رابادااس ازپای درآورد . این مرد سپس به‌پلیس اظهارداشت ساعت چهاربعداز نیمه شب‌بود که‌از خواب بیدار شدم‌و پشت‌در اطاق صدائی شنیدم . تصور کردم که‌دزد است‌وهرقدر صدا زدم که کی‌درتاریکی جلوی پله ها ایستاده است پاسخ‌نداد و من‌نیز داس‌را بطرف شبحی که بنظرم میرسید پرتاب کردم پسر این دهاتی چند ساعت بعد در بیمارستان براثر جراحتی که بسینه اووارد آمده‌بود درگذشت.

***

معاون‌وزارت بازنشستگی انگلستان اظهارداشت که‌ازسال ۱۹۵۶ صدو بیست‌و نه‌کودك در انگلستان کشته شده است که ۱۰۵ تای آن بدست‌والدین‌آنها بقتل‌رسیده‌اند. وی افزودکه دیوانگان وجنایت‌کاران کمتراز والدین اطفال‌را کشته‌اند ۴۷ در صد ازوالدین پس‌از قتل‌فرزندان خودبلافاصله خودکشی کرده‌اند .

سلام بر ویتانا !

محبوب جاویدان هوا خواهان تندرستی !

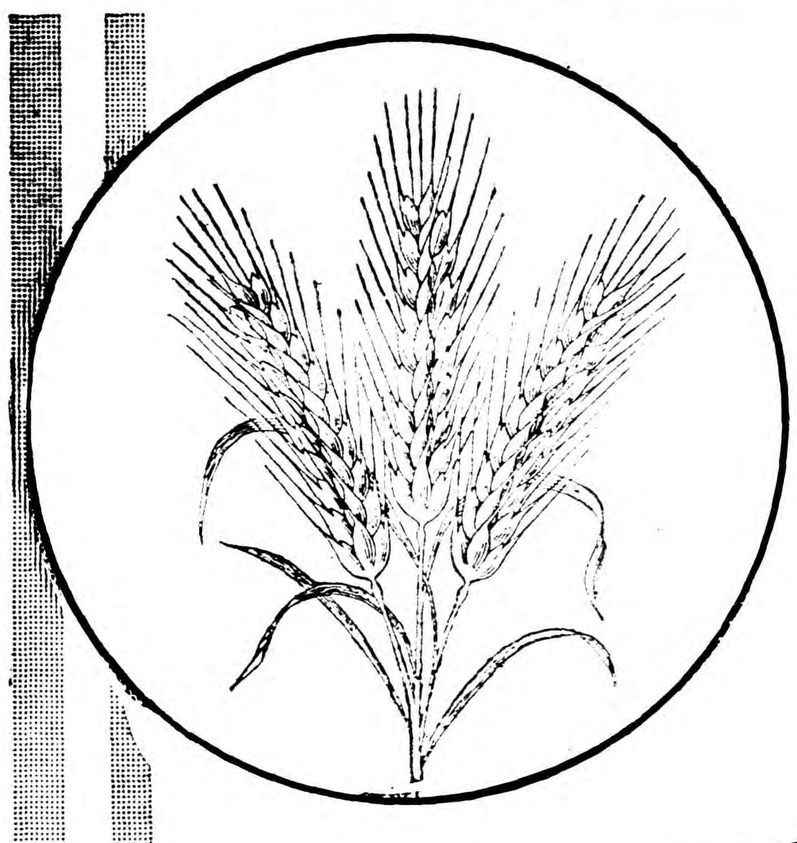

Vitana

اقتصادی

۳۲میلیارد ریال از درآمد نفت کشور برای اجرای طرح‌های عمرانی بسازمان برنامه پرداخت شده‌است

اخیرا ۳۲٫۵ میلیون‌دیگر ازدرآمد نفت در اختیار سازمان برنامه گذاشته شدکه معادل ۲ میلیارد و ۴۳۷میلیون و۵۰۰هزار ریال میباشد .

آنچه از ابتدای برنامه هفت‌ساله دوم از درآمد نفت بسازمان برنامه پرداخت شده ۴۲۵ میلیون و ۸۲۹ هزار دلار برابر ۳۱ میلیارد و۹۳۷ میلیون و ۱۷۵ هزار ریال میباشد که توسط سازمان برنامه ویا وزارت خانه‌ها صرف اجرای طرح‌های گوناگون وتولیدی شده‌است .

مقدار مزبور کمتر از میزانی است که ابتداء قرار گیرد مقداری‌که از سهم سازمان برنامه از عوایدنفت کم شده قریب ۲۸۰ میلیون دلار بوده که سازمان برنامه برای‌ترمیم کسری مزبور و ادامه اجرای برنامه های خود ناچار شده که ازوام های خارجی استفاده نماید .

همانطوریکه قبلا نیز اطلاع دادیم دولت تصمیم گرفته است تاسه‌سال آینده بتدریج بودجه عادی‌را ازدرآمد نفت بی‌نیاز کندو همه عوائد حاصل از نفت را در اختیار سازمان برنامه‌و شرکت ملی نفت ایران بگذارد وزیر دارائی نیز کوشش‌خود رابرای اجرای این نظر دولت شروع کرده‌است .

تجار معتقدند :

سندیکاهای تجاری باید بازرگانان راکنترل کنند

توقف‌های اخیر بازار بیش‌از حد بزرك جلوه‌داده شده
محدودیت اعتبارات برای جلوگیری از توقف‌های بعدی و تورم است
وزارت بازرگانی باید راهنمای تجاری باشد .

مسئله ورشکستگی اخیرا سروصدائی دربازار و محافل‌دیگر ایجاد کرد و لی اهمیت آن به‌آن اندازه‌ای که انعکاس پیدا نمود نیست همانطوریکه مادرشماره‌های قبل نوشتیم چندتاجر در رشته خشکبار ودونفر هم درشته قماش متوقف شدند که زمان توقف آنهم در حدود یکماه و نیم قبل بود اخیرا درباره یکی از تجار بزرك دیگرهم سروصدائی ایجادشده‌بود که‌معلوم شده صحیح نیست دراین موضوع که دربازار توقف‌های کوچك‌و بزرك وجود دارد حرفی نیست . سیاست‌اعتباری که اخیرا بانك ملی اتخاذنمود درعین حال که‌فشاری برروی فعالیت‌تجاری‌محسوب میشود زمینه ومقدمه مثبتی برای از بین بردن توقف‌های بعدی‌و جلوگیری از تورم خواهد بود .

عده‌ای از تجار معتقدند که تجارت باید در قالب مشخص و دنیا پسندی درآید امروز هرکس که پولی داشته باشدمیتواند هرمعامله‌ای را که بخواهد انجام دهدو باین طریق تاجرمحسوب میشود هستند تجاری که فعالیت تجاری‌دارند اما کارت‌بازرگانی ندارند یاپیشه‌ورانی که کارت صنف مخصوص خودرا نگرفته‌اند.

عامل مهمی که در رفع وضع مغشوش تجاری فعلی کمك میکند اینست که مقررات جدیدی برای ایجاد اتحادیه های‌تجاری وضع شود گرچه دولت و کنفرانس بازرگانی باین امر توجه کرده‌اند اما عملا از آن خبری نیست اتحادیه‌ها وسندیکاهاباید کنترل لازم را برروی فعالیت تجاری و اعتباری بعمل‌آورند وکلیه اطلاعات لازم را دراختیار بازرگانان بگذارند اگر تاجری از میزان سفارش حدود و گنجایش اعتبار و نظائر آن که زمینه جنس را دربازار معلوم میکند اطلاع داشته باشد از سفارش‌زیاد که موجب تزلزل بازار واحتمالا توقف خود او میشود خودداری خواهد کرد . وزارت بازرگانی مهمترین فتنی را درتنظیم امور بازرگانی و انتشار آمارهای تجاری بعهده دارد که متاسفانه تاکنون بوظیفه خود عمل نکرده‌است ـ اگر وزارت بازرگانی راهنماو رهبر واقعی شود وسیاست محکم ومشخصی برای‌تجارت تعیین کند مسلما بازار ازوضع متزلزل وراکد کنونی بیرون خواهدآمد .

آیا کمبود ارزی امسال ۴۹ میلیون دلار است

تقاضاهای زیادی برای استفاده از ۳۱میلیون‌دلار کمك بلاعوض آمریکا رسیده‌است

چنانکه چندی قبل باطلاع خوانندگان رساندیم برای واردات از محل ۳۱ میلیون دلار کمك بلاعوض آمریکا تقاضاهای زیادی به بانك‌ملی بازار رسیده و در نتیجه تقاضای‌واردات بیش ازمیزان کل اعتبار فوق بوده‌است . امروز اطلاع حاصل شد که بعضی از این تقاضاها بعلت داشتن نواقصی رد شده و در نتیجه مقدار دیگری محل‌برای گرفتن تقاضای‌جدید بازشده است .

در ضمن خوانندگان‌اطلاع دارندکه میزان کم بودارری امسال ۴۹ میلیون دلار پیش بینی گردیده است ولی‌امرور آقای مجیدیان قائم مقام‌مدیر عامل بانك ملی بخبرنگار ما گفت باید تاپایان سال صبر کرد وبعد دید که این رقم پیش بینی شده واقعا چقدر بحقیقت نزدیك بوده‌است . زیرا ممکن است که مخارج ارزی آنقدرکه تصور میکردیم نباشد و یا احتمالا عوایدارری کشور کم و زیاد گردد . بهر صورت اگر بشود از کمك بلاعوض آمریکا قبل از پایان مدت آن استفاده کردو قسمتی از واردات رااز محل آن انجام داد کمبودارزی کشور بهمان اندازه تقلیل خواهد یافت .

۳۰۰۰نفر ۷۱میلیون ریال ببانك‌رهنی سپرده‌اند

اول سال آینده قرعه‌کشی پس‌انداز مسکن بانك‌رهنی انجام میشود

تاکنون ۳۰۰۰ نفر در صندوق پس انداز مسکن بانك رهنی حساب باز کرده‌اند و این عده ۷۱ میلیون ریال به بانك پول پرداخته اند .

بانك قسمت اعظم این وجوه را صرف خرید یك قطعه زمین مناسب در جاده فرح آباد کرده است که بعدا در آن خانه هائی را که تعهد کرده است (در درجه اول بصورت آپارتمان) بنا نماید .

فعلا بانك بیشتر اعتباراتش صرف دادن اعتبار به کسانی می شود که دارای قرض برای خرید خانه می باشند . بانك رهنی در سال جاری تقاضای جدیدی در مرکز برای دادن اعتبار جهت وام خانه نمی پذیرد بلکه مشغول پرداخت اعتبار به کسانی است که تا مدتی پیش به بانك مراجعه کرده و برای گرفتن وام تشریفات لازم را طی کرده‌اند .

بانك رهنی برای حساب پس انداز خود جوائزی نیز تعیین کرده است که‌در سال آینده مراسم قرعه کشی آن انجام می شود .

معاون وزارت کشاورزی میگوید

هجوم ملخ دریائی دفع خواهد شد

برای مبارزه باملخ دریائی کنفرانسی درجده تشکیل گردیده است

کشورهای خاور میانه خودرا برای مبارزه با حملات ملخ دریائی آماده میکنند . مطالعاتی که شده نشان داده‌است که مبارزه اصلی و قطعی باید در کانون اصلی ملخ صورت گیرد تا نتیجه بخش باشد و یکی از کانون های مهم ملخ صحاری‌عربستان است .

بطوریکه خبرگزاری فرانسه اطلاع میدهد یك کنفرانس منطقه‌ای در جده باشرکت نمایندگان چندکشور خاورمیانه و کارشناسان سازمان خواربار جهانی تشکیل شده تا در اطراف وضع و علل هجوم ملخ‌دریائی به‌ناحیه مغرب آسیا و مشرق‌آفریقا مذاکره نماید

بقرار اطلاع ایران در این کنفرانس نماینده‌ای ندارد و تنها مصروسوریه وعربستان سعودی ونمایندگان سازمان خواربار جهانی در این کنفرانس شرکت دارند .

خبرنگار ما اطلاع میدهد که‌بعلت اهمیت هجوم ملخ دریائی بنواحی جنوب دیده بانی حرکت دسته های ملخ دقیقا ادامه دارد تا دسته‌های ملخ و نواحی تخم ریزی شده مشخص گردد .

پس از هر تخم ریزی نقشه‌برداری از مناطق آلوده آغاز گشته و مبارزه بتدریج شروع میشود .

علت اینکه مبارزه در همه نواحی یك‌مرتبه آغاز نمی‌گردد آنست که ملخها در همه جا یکباره تخم‌ریزی نمی‌کنند لذا مبارزه هم بتدریج ودر موقع‌خارج شدن نوزاد ازتخم‌انجام‌می گیرد .

آقای دکتر اسفندیاری معاون فنی وزارت کشاورزی بخبرنگار ما امرور اظهار داشت که مبارزه با ملخ درموقع لزوم آغاز خواهد شد و جای هیچگونه نگرانی نیست و سائل و نفرات کافی نیز بنقاط مورد هجوم ملخ فرستاده شده‌است که خطر ملخ‌را در موقع‌خود دفع نمایند .

یك بانك خصوصی صد درصد اعتبار صادراتی میدهد

میزان اعتبارات این بانك برای خرید کالاهای صادراتی ۷۰ درصد است

بعضی بانکهای خصوصی بصادرات توجه پیدا کرده‌اند

به قرار اطلاع یکی از بانك های خصوصی در مقابل اسناد حمل کالای صادراتی به مشتریان خود صد در صد اعتبار میدهد .

این بانك تا هفتاد درصد نیز برای خرید کالا جهت صادرات‌اعتبار میدهد واین رویه ای است که بعضی از بانکهای خصوصی دیگر نیز می خواهند در پیش گیرند .

مقامی که در این بانك این خبررا به خبرنگار ما داد گفت سعی براین است که از سفته بازی و تنزیل بروات خود داری نمائیم ودر مقابل اعتباراتی بصادر کنندگان دهیم زیرا بانك ترجیح میدهد که معاملات خودرا بر اساس کارهائی قرار دهد که دارای پشتوانه ای بصورت کالای وارداتی یا صادراتی است‌نه آنکه سفته هائی را که‌بعضی بدون مبادله کالا بیکدیگر میدهند خریداری و خودرا گرفتار سازد .

اگر سفته بدون وجود کالا مبادله شود و یکنفر سفته ای داده سفته ای بگیرد وهر کدام آنرا در بازار یا بانك ها خرد نمایند دو برابر ارزش کالائی که می بایستی مبادله کنند پول در دست آنها آمده واین امر سبب تورم می گردد .

بادریافت وام جدید از آمریکا

ساختن راههای کشور باسرعت بیشتری دنبال میشود

ازوام های ۷۳ میلیون دلاری ایران ازبانك بین‌المللی ترمیم و توسعه و ۴۷٫۵ میلیون‌دلار از صندوق وام های عمرانی آمریکا تاکنون قسمتی دریافت شده‌است .

از وام ۷۳میلیون دلاری که برای هزینه های ارزی ساختمان راههای کشور دریافت شده تاکنون ۱۲٫۸۸۱ میلیون‌دلارمعادل ۹۶۶٫۰۸۲میلیون ریال دراختیار سازمان برنامه گذاشته‌شده‌است

ازوام ۴۷٫۵میلیون‌دلاری که‌برای‌اجرای طرح های مربوط به ساختمان و تکمیل تاسیسات عمومی شهرها پوده ۳۴٫۳۴۵میلیون دلار معادل ۳میلیارد و ۵۶۷میلیون و ۶۸۳هزار ریال دراختیار سازمان برنامه گذاشته شده‌است .

علت اینکه از وام ۷۳ میلیون دلاری مبلغ کمتری بسازمان برنامه داده شده این‌است که این وام باید صرف هزینه های ارزی بشود وطرح‌هائی که هزینه ریالی آن تامین بوده هزینه ارزی آن از محل این وام تامین شده‌است .

هم‌اکنون برای دریافت ۸۰میلیون دلار جهت هزینه های ریالی ساختمان راهها مذاکراتی در واشنگتن جریان دارد .

بادریافت وام مزبور ساختمان راهها باسرعت بیشتری دنبال خواهد شد .

یك قدم بزرك برای وصول مالیات‌ها

وزارت دارائی بااستفاده از اختیارات قانونی خودباتوجه به‌بند (د)از ماده ۳آئیننامه جرائم مالیاتی بمنظور تسهیل درتسویه حساب مالیاتی موافقت مینماید مودیانی که‌حاضر شوند کلیه بدهی های معوقه خودرا بصندوق دارائی پرداخت‌یابااداره مربوطه قرار تقسیطی که مدت آن از سه‌ماه تجاوز ننماید ومورد موافقت ادارات وصول باشد منعقد نمایند ازجرائم مالیاتی بشرح زیر معاف گردند.

۱ـ مودیانی که‌از تاریخ شنبه ۱۶بهمن‌ماه ۳۳۸تاپایان بهمن ماه ۳۳۸اصل مالیات متعلقه را بانضمام زیان دیرکرد بصندوق دارائی پرداخت نمایند از صددرصد جرائم متعلقه معاف خواهند شد.

۲ـ مودیانیکه از اول اسفند تاآخر روز پانزدهم اسفند ماه ۳۸اصل مالیات متعلقه بانضمام زیان دیرکرد راپرداخت نمایند از هفتاد وپنج‌صد مالیات متعلقه معاف خواهند شد.

۳ـ مودیانیکه اصل بدهی مالیاتی خودرا درنیمه دوم اسفندماه۳۸ بپردازند فقط ازپنجاه درصد جرائم متعلقه معاف خواهند بود.

وزارت دارائی انتظار دارد مودیانی که‌پرداخت مالیاتی خودراتاکنون ازترس جرائم سنگین به‌تعویق انداخته انداز این‌فرصت استثنائی و تسهیلاتی که‌برای آنان فراهم شده استفاده نمایند. ۱ـ۱۰

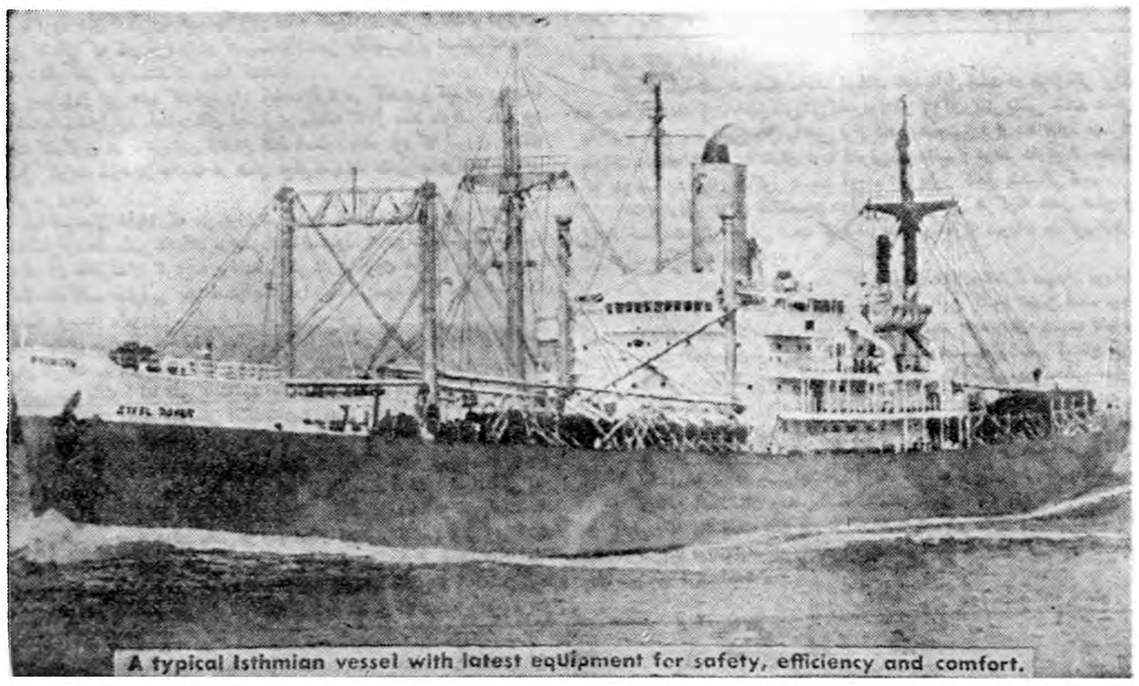
A typical Isthmian vessel with latest equipment for safety, efficiency and comfort.

کشتیرانی ایستمیان لاینز
ISTHMIAN LINES, INC.

دارای سرویس سریع‌السیر ـ مستقیم ازبنادر

هوستن ـ گالوستون ـ نیوارلیان ـ ساوانا
چارلستون ـ بالتیمور ـ فیلادلفیا ـ نیویورك

به‌بنادر خلیج فارس وبالعکس میباشد.

کشتیهای این خط بین ۳۰الی۳۵روزه به‌بنادرایران‌میرسند
کشتیهائیکه بزودی وارد بنادر ایران میگردند

کشتی استیل آرتیزان	ss "STEEL ARTISAN"	درتاریخ ۱۵ فوریه وارد بندر شاهپور ودر ۲۰ فوریه جهت تخلیه وبارگیری وارد خرمشهر میگردد.
کشتی استیل ورکر	ss "STEEL WORKER"	درتاریخ ۱۶ فوریه وارد بندر شاهپور و در ۲۳ فوریه فقط برای تخلیه وارد خرمشهر میگردد
کشتی کاترین	ss "KATHRYN"	در تاریخ ۱ مارس وارد بندر شاهپور و۳ مارس جهت تخلیه و بارگیری وارد خرمشهر میگردد.

برای کسب اطلاعات بیشتر وتامین‌جا جهت کالاهای خود
بنمایندگی کل درایران

شرکت سهامی آمریکن ایسترن
AMERICAN EASTERN CORPORATION S.A.I.

تهران ـ خیابان بهار تلفن شماره ۶۹۵۴۳ — درخرمشهر ـ ساختمان آمریکن ایسترن صندوق پستی شماره ٤

مراجعه

برای بار گیری کالای صادراتی درتهران بشرکت ایرانبار IRANBAR CO, LTD.

خیابان اکباتان ـ تلفنهای شماره ۳۸۲۱۹ـ۳۳۰۴۹ مراجعه شود

شرکت سهامی تجارتی ایران ناسیونال

که همواره درتهیه ونصب ماشین آلات صنعتی بهترین‌کمك مدیران مؤسسات بوده میتواند انواع

کارخانجات مجهز شیر استرلیزه

که نمونه آن درخوزستان نصب شده

دستگاههای شیشه پرکن مجهز بوسائل شستشوی شیشه

برای مشروبات غیرالکلی

دستگاههای استرلیزه قوطی

برای‌کمپوت وکنسرو

آشپزخانه‌های بزرك ومجهز

برای مؤسسات بزرك

ساخت‌کارخانه معروف

استورك‌ورکسپور هلند

را دراختیار علاقمندان بگذارد. برای‌کسب اطلاعات‌بیشتر همه روزه بدفتر شرکت واقع درخیابان شاهرضا نمره ۱۲۰ مراجعه نمایند. تلفن ٤٦۲۸۵ـ٤۸۳۵۹ آ ـ ۳٤۰۵۹ گردونه

انتقاد

عجایب وغرایب

یکی از دوستان جهاندیده من که ترینگه دنیا و فرنك تا چین و ماچین را سیاحت کرده است میگفت واقعا لازم نبود اینهمه سفر بکنیم و رنج غربت بکشیم تهران خودمان مجموعه همه‌عجایب و غرایب دنیاست .

شما هیچ شنیده‌اید در لندن یا هنك‌کنك مسافرینی که توی اتوبوس لسبری‌نشسته‌اند یکدفعه چشمشان‌را باز کنند و ببینند توی دکان بقالی یا عطاری‌هستند ؟

این امر اتفاقی نیست . همین چند روز پیش وباز چند روز پیش از آن‌این موضوع رخ داد و بازهم‌رخ خواهد داد .

فرض بفرمائید پیر زن بدبختی که ممکن است زبانم لال مادر بنده وشما باشد بر هردر دکان محل سبزی خوردن بخرد یکدفعه اجل معلق از وسط خیابان بسراغش بیاید و هنوز آخ‌نگفته زیر چرخ اتوبوس مثل هویج رنده بشود ؟آخر کجای دنیایك چنین حوادث جالبی اتفاق میافتد ؟

حالا این موضوع‌راکنار میگذاریم بنده و جنابعالی وقتی غرق در فکر و خیال داریم از پیاده‌رو سلانه سلانه میگذریم یکدفعه می‌بینیم یك‌موتور سیکلت سوار با سرعت‌ازبیخ گوشمان ردشد وتا سرمان را برمیگردانیم‌یك امر‌روی‌دوچرخه جلویمان ویراژمیدهد. مگر چندین سال پیش نبود که مرد محترم و فرهنگی مجربی قربانی یکی از همین بلاهای زمینی‌شدکه ازپیاده‌رو میگذشت .

دکتر ولی‌اللهخان نصر را همه میشناختند ولی روزی صد نفر از مردم این شهر از دست رانندگان ودوچرخه سواران و خرکچیان تامین ندارند.

آدم وقتی راه خودش را میرود باید دو چشم بالای سر ودو چشم پشت گردنش داشته باشد و با شش چشم اطرافش را بپاید . تازه از زیر پایش غافل است .

هرگوشه سوراخی و چاهی و حفره‌ای جلوی پای من‌وشما کنده‌اند. از بالای سر زباله و آب دهان و بی ادبی میشود لگن را روی سر عابرین نثار میکنند اگر باد بیاید تابلو مغازه ویا شیروانی یا گلدان بسرتان پرتاب میشود . اگر در کوچه پس کوچه‌باشد توپ فوتبال بچه ها یا چوب الك‌دولك ممکن است بشکم یا چشمتان اصابت کند .

دراتوبوس نشسته‌اید مردنکره‌ای‌با یك حلب‌روغن‌سرباز پهلویتان‌ایستاده ودر اولین ترمز راننده روغن روی‌لباس توشما سرازیر میشود.وقتی هم‌اعتراض کنید فورا میگوید آقا حالا مگرچطور شده ؟ همانطوریکه عابری که درخیابان بشما تنه میزند یا دماغش را میگیرد وبسوی دیگران پرتاب میکند وقتی با اعتراض شما روبروشود باز میگوید آقا حالا مگر چطور شده ؟و غالبا این اشخاص از شما طلبکار هم میشوند .

شب میخواهید دراز بکشید هنوز پلکهایتان روی هم نیفتاده‌که صدای عربده‌ای‌از کوچه بلند میشود وکسی که خودش خانه و زندگی نداردنصف شب هوس ابوعطا خواندن میکند . گاهی اوقات همسایه شما پیچ رادیورا چنان باز میکند که صدای آن ازتمام کوچه می‌پیچید و ساعتها آسایش و خواب را بر ساکنین یك محله حرام میکند .

در برابر تمام‌این‌ناراحتیها وشکنجه ها من‌وشماسکوت میکنیم زیرامیدانیم اگر سخنی بگوئیم همان جواب همیشگی را میشنویم که آقا حالامگر چطور شده ؟ ناچار دندان روی جگر می‌گذاریم .

اگرآدم‌حسابی باشیم خون‌میخوریم وخاموش می‌نشینیم و اعصابمان راخرد میکنیم . اگر همرنك دیگران‌باشیم معامله بمثل می‌کنیم و خودمان‌همین بلائی‌راکه بسرمان‌می‌آورندبسردیگران می‌آوریم .

همه مردم از دست همدیگر شکوه وگله دارندو همه یکدیگر رامیازارند هیچکس بفکر نیست که در عوض‌ناله وشکایت از خود شروع کند و آن رفتاری را که نمی‌خواهد باأو نشودبا دیگران نکند .

چاره کار را هم بدبختانه از دولت میخواهیم . مگر دولت کیست ؟ دولت بنده و جنابعالی وپسر عمو وپسر خاله و هموطن من و شماست مگر برای هر نفر می‌توان یك مامور گمارد وباو تربیت و انسانیت آموخت ؟

پس تافردفرد ما ملاحظه دیگران‌را نکنیم روزبروز دامنه مزاحمت بیشتر میشود وبالاخره روزی میرسد که‌مردم ازاین شهر دو میلیونی که‌همه‌مزایای مملکت برای ساکنین آن فراهم شده فرار کنند و سر بکوه و بیابان بزنند .

(تماشاچی)

گفتگوی مردم

توضیح میدهند

آقایان دکتر آصف تاج بخش ـ احمد حریری ـ باقر نهاوندی ـدکتر جهان ـ سرلشکر قریب ضمن شرحی بروزنامه نوشته‌اند که بدعوت آقای دکتر اسکوئی در برزن هفت حضور بهم‌رسانیده‌اند و از موجودیت انجمن محل بخش هفت سیروس اطلاعی ندارند .

تقاضای بازنشستگان

بعضی ازبازنشستگان شکایت کرده‌اند که‌نه سن‌ما بهشصت وپنج رسیده و نه سابقه سی‌سال‌خدمت داریم معذلك باحقوق ناچیزی بازنشسته شده‌ایم تقاضا آنکه یابرحقوق تقاعدما بیفزایند ویاآن عده‌ای راکه توانائی دارند تا سن‌شصت وپنج بخدمت بگمارند .

بازهم بازنشستگان

آقای حسن کاشف رئیس سابق اطلاعات شهربانی که‌اکنون بازنشسته ومقیم اصفهان می‌باشدطی‌نامه مفصلی ازکمی حقوق این‌طبقه وسختی‌زندگی آنان شکایت نموده وتقاضا کرده‌است که‌درلایحه جدید استخدام کشوری توجه بیشتری بحال این طبقه بشود.

پیام زندانی

امیرزندی از زندانیان قصر میگوید ازطرف من بجوانان آزاد بگوئید از معاشرت بازنان‌هرجائی وعرقخوری‌و بدمستی بپرهیزید قدر آزادی خود را بدانید من‌ندانستم ودنبال آن شرارت رفتم واکنون دهسال‌است درزندان بسر میبرم .

پرستار ناخوش‌است

آقای علی اکبر زارع کمك پرستار بیمارستان سبزوار با ارسال‌گواهی نامه های پزشکان معالج دایر بلزوم بستری شدن او در یکی ازبیمارستان های مشهد و یا تهران تقاضا داردهر چه زودتر شرکت بیمه یا وزارت بهداری او را بستری کنند .

فرهنگیان شوشتر

فرهنگیان شوشتر شکایت دارند که طبق آئین‌نامه جدید مبلغ‌قابل توجهی ازمزایای آنها کاسته شده‌درصورتیکه اقامت درشوشتر متضمن گرفتاری های زیادی می‌باشد تقاضا آنکه راجع بفرهنگیان شوشتر تجدید نظر شود .

آقای نیازمند اصفهانی

خواهشمند است محل شغل آن چشم پزشك را بطور دقیق بنویسید تا شکایت شما منعکس شود .

بجای پنجاه سال

آقای سروان عباس ضرابی افسر باز نشسته ژاندارمری پس از شرح گرفتاریهای خود راجع به کمی حقوق و کثرت عائله پیشنهاد میکند که شایسته است درآینده برای بازنشسته شدن افسران بجای پنجاه سال سن سی سال سابقه خدمت را در نظر بگیرند تا حقوق بیشتری عاید آنان گردد .

سابقه خدمت..

آقای حسن پاکزاد آموزگار فرهنك میگوید با آنکه سیزده سال تمام در وزارت فرهنك سابقه خدمت دارم تازه با مزایای اولاد ماهی چهار صد وسی تومان میگیرم تقاضا آنکه در لایحه جدید استخدامی سابقه خدمت کارمندان نیز ملحوظ شود .

بازرس بفرستید

آقای علی محمدحاجی حیدری مقیم همایون شهر محله باولکان میگوید چون در این شهر تازه دادگاه تشکیل شده بعضی اشخاص مغرض برای‌مردم پاپوش درست میکنند تقاضا آنکه آقای رئیس دادگاه بیشتر متوجه موضوع باشد ودر صورت امکان از مرکز بازرس بیاید .

تکذیب

آقای یوسف هادی زاده خرازی دانشجوی پزشکی مقیم (بن) آلمان اظهار میدارد در شماره مورخ ۲۸ آذر سال جاری اطلاعات از قول من نوشته شده که ارز مرا قطع کرده‌اند در صورتی که من تا تاریخ ارسال‌آن نامه هیچگونه ارزی نگرفته بودم که قطع کنند لذا مراتب تکذیب میشود.

جوانان دزفولی

دو جوان دزفولی که تقاضای‌حفظ امضای خود را نموده‌اند میگویند که ما پس از اتمام کار روزانه لباس‌مرتب بپوشیم و بگردش میرویم بعضی از مردم شهر نسبت باین شیك پوشی ما اعتراض میکنند تکلیف چیست ؟

اطلاعات ـ کاملا رعایت‌عادات ورسوم محیط خود را بنمائید کم‌کم اعتراض رفع میشود .

کارگر وکارفرما

آقای علی‌اصغر ماشینی بوسیله‌این روزنامه ازوزارت کار تقاضا کرده که‌بوضع کارگران‌مخصوصاکارگرانی که‌در حین انجام وظیفه ناقص میشوند ویابدون علت آنهارااخراج‌میکنندطبق مقررات توجه بیشتری بنمایندونگذارند پاره‌ای ازکار فرمایان حق آنهاراتضییع نمایند .

احضار شوهر

در رجستر پلیس مشاهده کرد از پنجره یکی از عمارات طنابی آویزان است که بانتهای آن یك جفت‌جوراب بسته شده است . خانمی که طناب مزبور را بخارج آویزان کرده بود در جواب سئوال پلیس اظهار داشت شوهرم تمام روز در بار پائین عمارت میگذراند وباأوقرار گذاشته‌ام هروقت باأو کار داشته باشم طناب را تکان بدهم و او پس از مشاهده تکان‌خوردن جوراب متوجه‌شده وبه‌بالاخواهد آمد.

سرطان و هوا

سی سال قبل دکتر هوپر آلمانی متوجه شد بین سرطان و هوای آلوده رابطه‌ای موجود است و از آن تاریخ تاکنون در باره چگونگی تاثیر هوا در سرطان مطالعه کرده و باین نتیجه رسیده که هوای کثیف و آلوده در پیدایش سر طان فوق العاده موثر است .

نامبرده تعداد مبتلایان به بیماری سرطان را در ممالك مختلف ونواحی صنعتی مقایسه نموده و اظهار عقیده نموده است که در نقاط صنعتی در شرایط کاملا مساوی (حتی از نظر استعمال دخانیات) میزان سرطان در میان مردم شهر نشین دو برابر مردم ده نشین است و مثلا در انگلستان بیشتر بیماران سرطانی در لندن و نقاط صنعتی آن کشور میباشند .

دکتر هوپر باتوجه به نتیجه مطالعات خود پرهیز از استنشاق هوای آلوده را بهمه توصیه میکند .

هندی زاده مرتاض

آینده شمارا از کف دست‌پیشگوئی نموده و راه موفقیت و پیشرفت در زندگی را بشما نشان میدهد

خیابان نادری ـ مقابل دیوارسفارت انگلیس جنب عکاسی ایران

۱ـ۴ آ ـ ۳۳۹۰۵

از اینجا و آنجا

برای راننده‌های مست

در بریسبان از شهر های استرالیا آقای وبستر آموزگار رانندگی یك سرویس شبانه برای کمك به‌رانندهای مست دایر نموده است . کار این سرویس اینستکه بمجرد اطلاع از اینکه راننده‌ای مست کرده و نمی‌تواند بخوبی رانندگی کند بکمك او بشتابد و آقای وبستر در این قبیل موارد شخصا پشت فرمان ماشین‌قرار گرفته راننده مست را بمنزل میرساند و هیچگونه حق‌الزحمه‌ای نیز در مقابل این عمل دریافت نمیدارد . . .

طریقه جدید ماهیگیری

در هامبورك دستگاه جدیدی برای صید ماهی اختراع گردیده است .این دستگاه عبارتست از یك لوله مجوف قابل انحنا که قطر آن یك مترمیباشد و در انتهای آن چراغ الکتریکی‌نصب گردیده است .

این‌لوله‌را درآب داخل میکنند نور الکتریك ماهی‌را جلب میکند و در عین حال‌بوسیله یك‌الکترود دردهانه لوله جریان الکتریکی ایجاد میشود و این جریان ماهی را جذب میکند . وقتی ماهی بدهانه لوله رسید بوسیله یك دستگاه ایجاد خلاء بداخل لوله کشیده میشود و به محلی که برای اینکار تخصیص یافته هدایت‌میگردد. با استفاده از این دستگاه سرعت و سهولت قابل ملاحظه‌ای در کارماهی گیری حاصل میشود .

حل بحران زن

دولت آلمان غربی طی نامه‌ای از شیخ محمود شلتوت «شیخ دانشگاه الازهر» خواسته است که بحث کاملی از «تعدد زوجات در اسلام» برای آن دولت بفرستد شاید با استفاده ازآن مسئله فزون بودن تعداد زنان بر مردان را در آنکشور حل کند .

شیخ محمود شلتوت نیز این بحث را شروع کرده و بحث مزبور بسه زبان انگلیسی و فرانسه و آلمانی ترجمه خواهد شد .

بحث‌شیخ شلتوت اولین بحثی‌خواهد بود که مسئله ازدواج و افزایش‌زنان را در آلمان حل خواهد کرد .

عجیب‌ترین مدرسه

عجیب ترین مدرسه تدریس هنر های زیبا که تعداد دانشجویان آن از دوازده نفر تجاوز نمیکند در نیویورك دائر میباشد .

این دانشجویان فقط هنر های زیبا و تاریخ و روش های مختلف آن را مطالعه و عملا نقاشی و مجسمه‌سازی میکنند .

فرقی که این دانشجویان باسایر دانشجویان مدارس دیگر دارند این است که همه ازنعمت بینائی محروم و بعضی ازآنان نود ساله میباشند .

تفاوت هوائی

در سال گذشته ۶۲۳ نفر ازمسافران وکارکنان‌شرکتهای هوائی‌امریکادراثر حوادث هوائی جان خود را از دست دادند . تعداد تلفات سرویس های منظم هوائی ۲۹۴ نفر بوده و بقیه در پرواز های مشقی و سرویس های آزمایشی وغیره دچار حادثه‌گردیده‌اند. میزان تلفات‌۷۳٪ نفر نسبت به‌هر۱۰۰ میلیون مسافر درمیل بوده و درسال های اخیر حد اکثربود ماست .

گزارش عجیب روانشناسان

روانشناسان اخیرا گزارش عجیبی در باره کامل شدن احساسات زنانه درزنان منتشرکرده‌اند دراین گزارش خاطر نشان ساخته‌اندکه این‌احساسات در صورتیکه زن شوهر داشته باشد در سن چهل‌وپنج تا پنجاه سالگی کامل و یکزن واقعی و تمام عیار میگردد .

روانشناسان مزبور برای ثابت کردن نظر خود یادآور شده‌اند که زن قبل از این سن سر گرم پیدا کردن شوهر و سپس نگهداری از این شوهر و فرزندان خود میباشد . واما مرد پس از سی سالگی یکمرد واقعی و بتمام عیار مرد میشود !!

جدول کلمات متقاطع شماره ۱۴۴۸

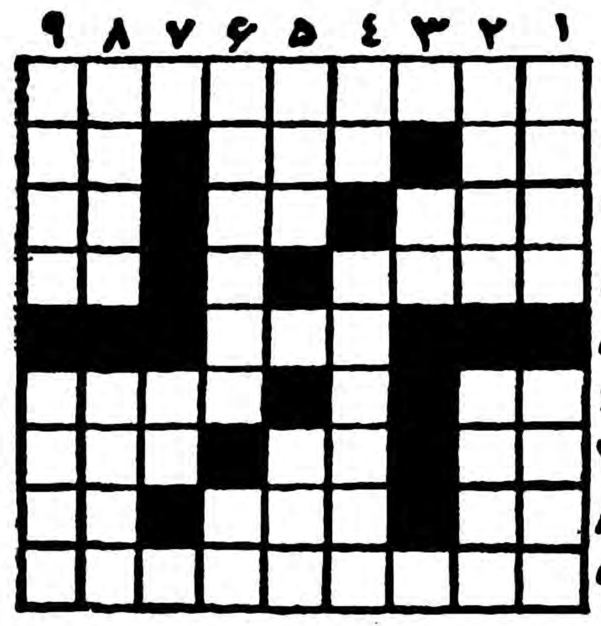

افقی : ۱ـ شاعر گزافه‌گو ـیر پای‌اندیشه نهاده و تازه به رکاب‌قزل ارسلان‌رسیده ۲ـ گاهی هوا هم‌اینطور میشود ـ مال دلبران عهد عتیق همه سیمین بوده است ـبادمست نشان تحسین است و برلب علامت خشم ۳ـ قرص‌آنرا برای علاج دل درد میخورند ـ پارچه بی مصرف ـ حرف نفی۴ـ شعله ـکچل است و چیزی هم کمتر ۵ـ بهرام گور هم تعجب کرده بود که بی یار چگونه روداً ؟ ۶ـ کشیدنی است اما تا سن معین ـ فقط مه کیلو است ۷ـ از اجزاء اتومبیل ـعلامت جمع ـحبش را برای بچاك زدن میخورند ۸ـ قسمت اعظم بدن ما را تشکیل داده است ـ طول سنج انگشتی ـ معمولا هم اگریکی باشد بهتر از دو تا میرسد ۹ـ امسال از سرمای آن هم کاری برنیاید .

عمودی : ۱ـ از کشور های آسیائی ـدر غرق آن ماتم میگیرند ۲ـ مهمترین قسمت اتم ـ اگر دل و جان نبرد جان و دل می‌برد ! ۳ـ واحد نمك! ۴ـاز انواع خاك ـ هر حرفی بالاخره اینطور میشود بخصوص اگر شنونده ای هم نداشته باشد ۵ـ از اسباب بودادن ـ پیك آخرین ۶ـ قابلمه سرباز ـ آوای بیمی! ۷ـ خشتی که دیوار را تاثریا یکوری میبرد ۸ـ حاجی‌پردار ـ ازنقاشان بزرك فرنك ۹ـ نوعی ماهی کامیونی ! ـستون دین .

حل جدول شماره ۱۴۴۷

افقی : ۱ـ سفید مهر ۲ـویار ـبر ۳ـمازوت ـمیم ۴ـ الپ ـمینا ۵ـ نفله ـرکبی ۶ـلندن ـارك ۷ـ ریك ـشاپور ۸ـ حل ـاتلو ۹ـشهر فرنك .

عمودی : ۱ـ سلمان ـرحل ۲ـ الف لیل ۳ـ یوز پلنك ۴ـ دیو ـهد ـاه ۵ـماتم ـنشتر ۶ـ هر ـیر ـالف ۷ـ منتکاپور ۸ـ بی آبرو ۹ـ جرم ـیکرنك .

همیشه یك لوله دردسترس داشته باشید

۲۰درصد تخفیف

۷۵ نوع از عالیترین درخت میوه داخله و خارجه با قید تضمین ۱ـ کشاورزی مظاهری‌کرج جنب‌بیمارستان ۲ـ تهران تخم گل فروشی تقوی۳ـ تهران تلفنهای ۲۱۳۳۵ و۲۵۷۵۱

آ ـ ۴۲۴۱۶

لوازم بهترنك سوزن دامپزشکی شرکت شهلا ـ ناصرخسرو

بزودی
قدرت دریاها
رنگی ـ دوبله فارسی
سینما پلازا

کتاب سال یا سالنامه ۱۳۳۹ شهرت ماه

باصد ها مطلب علمی ـ ادبی سیاسی سودمند و خواندنی روز ۲۵ اسفند ۳۸ بضمیمه تقویم جلد پلاستیکی بغلی و تقویم دیواری با تمثال رنگی شاهنشاه منتشر میگردد آ ـ ۳۳۸۴۱ ۱ـ۲

آنتن کانال۸ تلویزیون

آنتن کانال ۸ تلویزیون وارد شد . شرکت تلفنکار خیابان‌سعدی بالا ، روبروی پمپ‌بنزین شماره ۷۴

مدلهای ۱۹۶۰ رادیو اشنایدر

مدلهای ۱۹۶۰ رادیو اشنایدر ۵لامپ و ۴موج را که بدون آنتن باصدای صاف و قوی‌کار میکند درفروشگاههای معتبر ببینید . نماینده انحصاری درایران . شرکت تلفنکار خیابان‌سعدی روبروی پمپ بنزین . تلفن ۳۰۴۳۵۱ ۱ـ۱۵ آ ـ ۴۰۱۴۰

کارت دعوت
کارت ویزیت
کارت تبریك
حسابی، قشنك، آبرومند
بنگاه بنفشه آخرامیریه
آ ـ ۳۳۷۰۳ ۱ـ۱۰

SILVANIA سیلوانیا
تلویزیونهای مدل ۱۹۶۰
مارك سیلوانیا بزودی ببازار میآید
آ ـ ۴۲۴۳۰

شرکت عینك‌سازی نور ـ لاله‌زار

تاآخراسفند ماه ۱۳۳۸ در تمام قیمتهای اجناس خودبیست درصد تخفیف‌قائل شده‌است در صورتیکه از آقایان چشم پزشکان محترم سفارش کتبی بیاورند پنجاه‌درصد تخفیف‌داده میشود در ضمن عینکهای آفتابی و تلویزیون را بقیمت هرعدد ۵۰ زیال دراختیار شما گذارده‌است .

آ ـ ۴۲۴۵۲ ۱ـ۲

آگهی سازمان اتکا

فروشگاههای سازمان در تمام کشور برای تنظیم بیلان فروش‌بهمن ماه روز شنبه۳۰ بهمن‌ماه‌فروش نخواهد کرد ازمراجعین‌محترم‌خواهشمند است احتیاجات خودرا قبلا خریداری فرمایند .

مدیر عامل سازمان

آ ـ ۴۱۵۲۲ ۱ـ۲

آگهی مزایده فروش ماهی

اداره کل شیلات شمال فروش در حدود یکصد تن ماهی کفال‌شور شده صید سال جاری را باشرایط زیر به مزایده کتبی میگذارد :

۱ـ مقدار تقریبی فروش در حدود یکصد تن‌است که ممکن است ۳۰٪ کسر و یااضافه گردد و شرکت هیچگونه تعهدی در این مورد ندارد .

۲ـ محل تحویل ماهی در شیلاتهای پهلوی یا بابلسر بوده و هزینه حمل ماهی از شیلاتهای مذکور بعهده خریدار است

۳ـخریدار باید حداکثر قیمت پیشنهادیرا در پیشنهاد خود بنویسد

۴ـ پیشنهاد دهنده باید مبلغ هفتاد هزار ریال به حساب جاری شرکت در بندر پهلوی شعبه بانکملی ودیعه گذارده و فیش بانکی را ضمیمه پیشنهاد خود بنماید تادر صورتیکه از انجام معامله خودداری کرد ودیعه مزبور بنفع شرکت ضبط گردد .

۵ـ تاریخ وصول پیشنهادات تا آخر وقت اداری روز شنبه هفتم اسفند ماه ۳۸ بوده و روز بعد پیشنهادات رسیده باز و قرائت خواهد شد حضور پیشنهاد دهندگان و یانمایندگان مجاز آنها در جلسه مزایده آزاد است .

۶ـ به پیشنهادات فاقدقبض سپرده و پیشنهادات مبهم ومشروط ویا محتوی چك بجای قبض سپرده ترتیب‌اثر داده نخواهد شد .

۷ـ پرداخت کلیه مالیات و عوارض و آگهی در روزنامه بعهده خریدار است .

۸ـ شرکت در رد و یا قبول یك یاکلیه پیشنهادات مختار است .

رئیس اداره کل شیلات شمال مهندس فروتن‌پور

آ ـ ۴۲۳۶۲ ۱ـ۲

آگهی برای قبول داوطلب

سازمان شاهنشاهی خدمات اجتماعی برای تربیت کارمند فنی بیمارستانی و درمانگاهی پانزده تن داوطلب می‌پذیرد علاقمندان که باید سن آنها بین ۲۳تا۳۰ سال باشد میتوانند از اول تا پنجم اسفند ماه جاری برای کسب‌اطلاع بیشتر و ثبت‌نام صبحها بکارگزینی سازمان شاهنشاهی خدمات اجتماعی مراجعه نمایند . ۱ـ۲ آ ـ ۴۲۲۶۲

استمداد از ملت گرامی ایران

هنوز هنرمندان کشور ما کانونی خاص خود ندارند که بتوانند در آن محل گرد هم آیند و در صورت لزوم بفعالیتهای هنری بپردازند و اوقات فراغت خود را با مطالعه و ورزشها و تفریحهای سالم سپری کنند و اجتماعا از هنرمندان سایر نقاط جهان پذیرائی نمایند .

صندوق تعاونی و اعتبار هنرمندان اداره کل انتشارات و رادیو قصد دارد با پیروی از منویات اعلیحضرت همایون شاهنشاه و در تعقیب کمکهای موثر و قابل ملاحظه معظم له ، با فعالیتهای پیاپی اعضای خود و یاری و همکاری ملت شریف ایران این نقیصه را مرتفع سازد و خانه‌ای تأسیس کند که درخور هنرمندان ایران و شایسته پایتخت زیبای کشور عزیزمان باشد . برای تحقق بخشیدن به این آرمان پر ارج دست نیاز بسوی ملت شریف ایران و تمام شخصیتهای محترم و متمکن و دوستداران هنر می‌گشائیم و هر مبلغ را هر قدر هم اندک باشد در نهایت امتنان می‌پذیریم و علاوه بر اینکه نام اهدا کننده وجه را از رادیو ایران و تمام مطبوعات کشور اعلام میکنیم در دفتر یادبود خانه هنر نیز نام آنان را بعنوان سازندگان و دوستان خانه هنر ثبت مینمائیم .

شماره حساب صندوق تعاونی و اعتبار هنرمندان در بانك ملی ایران (شعبه بازار) ۴۳۶۱۰ و در بانك بازرگانی مرکز ۳۶۶۰۰ است دوستداران هنر در دیگر نقاط کشور نیز میتوانند بشعب بانك ملی یا بانك بازرگانی مراجعه فرمایند حسابداره صندوق تعاونی هنرمندان نیز همه روزه در اداره کل انتشارات و رادیو مهیای دریافت وجوه اعانی هنردوستان است .

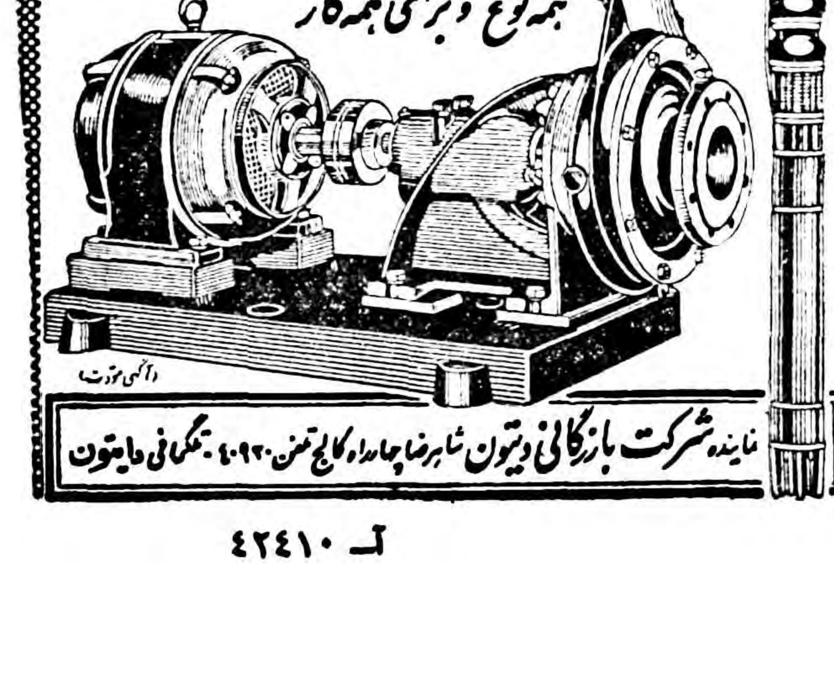

آ ـ ۴۲۴۱۰

از : ادوارد سابلیه

بحران نفت در خاورمیانه

★شرکت‌های بزرك نفت وضع خودرا درمعرض تهدید می‌بینند
★یکی‌از صاحبان هلندی نفت خاورمیانه میگوید سابقا دربهشت‌برین سیرمیکردیم واکنون در دوزخ بسر می‌بریم
★ افزایش تولید و صادرات نفت درکشورهای کمونیستی دوبرابر شده

Le Monde

امپراتوری دو جانبه

تا دورانی که رژیم سیاسی‌ناشی از جنگ اول جهانی‌ادامه داشت‌کمپانی های بزرگ همچنان تسلط خود را حفظ میکردند .

هفت کمپانی مرکب از سه گروه و دو دولت ـ امریکا و انگلیس یك امپراتوری دو جانبه تشکیل میدادند یك کمیسیون تحقیقات کنگره امریکا در سال ۱۹۴۹ گزارش داد که این هفت کمپانی صدی نود و دو منابع نفت جهان (غیر از روسیه شوروی و امریکا) و صدی نودو نه محصول نفت خاور میانه را کنترل میکنند .

ولی پس‌ازجنگ دوم جهانی‌سیاست رسمی امریکا در جهت‌دو هدف‌مشخص معین گردید . شکستن کادرهای سیاست حمایت اقتصادی در مشرق زمین و تبدیل این منطقه بیك دژ مستحکم ضد کمونیستی .

پس از آن بزودی ناسیونالیسم های محلی به جنب و جوش در آمد و رژیم های سابق از بین رفتند . دولتهای جدید در راه بیطرفی گام برداشته و بمیل‌خود امتیازات ومزایده ها را تقسیم کردند .

در زمینه نفت ابتکار امریکا دارای نتایج غیر مترقبه بود زیرا متعاقب اجرای این سیاست نهضت های مخالف در خاورمیانه پای گرفتند.

جمله کمپانیها

در وهله اول حمله کمپانیهای مستقل آغاز شد .

روابط این شرکتها با دموکرات های‌امریکاکاملاروشن است.موسسه‌ای که علیه انگلیس از ملی کردن نفت ایران‌پشتیبانی‌کردورنیس‌آن‌دین‌آچسن وزیر امور خارجه سابق امریکا بوده و مك‌گی معاون وی در امور مربوط بکشور های خاور میانه مشاورت‌فنی گروه شرکتهای مستقل نفت رابعهده داشت .

پس از امریکائیها ایتالیائیها و ژاپنی ها امتیازاتی بدست آورده و تاسیساتی بر پا کردند و بالاخره از سال ۱۹۵۳ بلوك کمونیست نیز وارد میدان شد. در نتیجه قیمت هادر مزایده ها برای بدست آوردن‌امتیاز بطور خارق‌العاده افزایش یافت شرکت پاسفیك یك کشتی تفریحی کامل به امیر کویت هدیه کرد و به شیخ قطر یك کادیلاك داده شده

واین هزینه ها برای آنها اهمیتی نداشت زیرا مطمئن بودند در چند ماه سود های افسانه‌ای عاید آنها خواهد شد .

ماجرای سوئز

این وضع سر سام آور در بحران کانال سوئز به منتهی درجه شدت رسید . بسته شدن کانال سوئز و خرابکاری در لوله های نفت عراق شرکتهای نفتی را وادار کرد کوشش های خود را چند برابر کنند ازجزایر کارائیب تا خلیج فارس اکیپ های متعددی در صدد جستجوی نفت برـ آمدند . در همه جا چاهها نفت کنده شد و بهره برداری آغاز گردیدهدف تمام این فعالیت ها تولید و حمل‌نفت باروپا و فروش آن در بازار های‌این این منطقه بود .

صاحبان کشتی های نفت کش‌نیز در این جشن شرکت کردند ارسطو اوناسیس دارنده معروف کشتی های نفت کش بابالا بردن نرخ حمل ونقل ثروت تازه‌ای بدست آورد

در همه جا نفت پیدا میشود در میان شن های عربستان سعودی در زیر آبهای صاف خلیج فارس ونقاط دیگر در ونزوئلا یك منبع عظیم نفت پیدا شد . در پنج قاره چاههای‌جدید نفت حفر شده و پالایشگاه ها برپا گردید .

حتی در خود فرانسه در نقاط متعدد چاههای نفت حفر شد در اوایل‌قرن بیستم محصول نفت جهان از هفت کشور استخراج میشد و میزان محصول سالانه آن بچهار میلیون‌تن میرسید . امروز شصت کشور سالیانه جمعا یك میلیارد تن نفت استخراج میکنند .

چندین کشور دیگر از جمله آرژانتین ،کانادا ،مصر و فرانسه در آینده خواهند توانست نیازمندی های نفتی خود را از داخله کشور خویش تامین کنند. این کشور ها نقشه هائی برای ساختن‌یك شبکه تصفیه خانه در داخله خاك خود نیز تهیه کرده‌اند.

اکنون برای نخستین‌بار محصول نفت جهان (با در نظر گرفتن‌میزان تولید شوروی) بطور قابل توجهی بر مصرف فزونی دارد . در حال حاضر مقدار تولید نفت در کشور های غیر کمونیست سالانه به ۸۰۰ میلیون تن میرسد.

سابقا نسبت بین ذخایر مکشوفه نفت و تولید ۲۰ بر یك بود این نسبت در سال جاری به ۴۰ بریك رسید و اگر وضع بهمین منوال ادامه یابد در سال ۱۹۷۰ به ۴۵ بریك خواهد رسید باین جهت است که شرکت های بزرك نفت وضع خود را در معرض تهدید می‌بینند. از ده سال قبل سود آنها پیوسته رو بافزایش بود وفکر میکردند با ازدیاد تقاضا میتوانند موازنه بین تولید و مصرف را حفظ کنند.

ضربت شدید

ولی اکنون تولید زائد بر مصرف ضربت شدیدی به موسسات آنها وارد میکند . باید درنظر داشت‌که میزان فروش نفت در جهان‌بهیچوجه پائین نیامده و بر عکس بر مقدار مصرف مرتبا سالانه صدی هفت اضافه میشود ولی با وجود سیستم حمایت اقتصادی ناچار مسئله‌عرضه و تقاضا در صنعت نفت پیش می‌آید د رسال ۱۹۵۸ میزان تولید نفت‌به ۹۷۷ میلیون تن رسید باین ترتیب ۱۷۷ میلیون تن بر مصرف فزونی داشت. پیش بینی میشود د رسال ۱۹۶۷ میزان تولید به یك میلیارد وپانصد تن برسد .بطور معمولی شرکتها میتوانند از راه اشتباهی که رفته‌اند برگردند . باین معنی که با هم آهنك کردن میزان تولید و تقاضا و خصوصا با تطبیق دادن قیمت ها با مقدار نفت استخراج شده سود قابل ملاحظه‌ای بدست بیاورند . باین ترتیب تنزل قیمت ها با افزایش تدریجی و دائمی میزان معاملات جبران خواهد شد.

ولی کمپانی های بزرك بسختی میتوانند فعالیت خودرا محدود کنند. این شرکتها کهبر اساس منافع سرسام آور تاسیس شده‌اند برای ادامه فعالیت احتیاج بسود های فوق‌العاده دارند . طبق نظریه «چیس بانك » برای رفع نیازمندیهای‌نفتی در جهان در ده سال آینده کشور های دارنده نفت مرغوب باید تا سال ۱۹۶۷ یکصد و چهل میلیارد دولار در راه تاسیسات و احداث لوله های نفتی و کارهای‌تجسسی بکاراندازند.

افزایش رقابت

تاکنون صنایع نفتی توانسته‌اند به تنهائی صدی ۸۵ سرمایه لازم برای این قبیل کار ها را پرداخته و بقیه را از راه وام و انتشار سهام تامین کنند . برای ادامه این وضع کمپانیهای بزرك باید سود خود را که میزان معینی ندارد حفظ کنند.

بنا بر این رقابت بین کمپانیهای نفتی روز بروز بیشتر میشود و موسسات مستقل کوچك که بقیمت طلا صاحب امتیاز شده‌اند میخواهند محصولات خود را هرچه زودتربباز‌ار وارد کنند.

بعضی از این موسسات نفت‌خام را بشرکتهای بزرك میفروشند ولی بیشتر از آنها با کمك کشتی های نفتکش محصولات خود را بهر‌کجا وبهرقیمت که باشد حمل میکنند.

برای مقاومت دربرابر این رقابت شرکت‌های بزرك بکشور های عربی وارنده نفت‌وعده عواید بیشتری کرده و بعهد نموده‌اند که میزان محصول خود را بالا ببرند.

مقالات وگزارشهای خارجی

در عین حال شرکت های مزبور نمی توانند برای جبران افزایش محصولات نفتی خود از تعهدات خویش در جاهای دیگر کم کنند . کشور های تولید کننده نفت نیز با همین مسئله روبرو هستند.

ازطرف دیگر کشور های مصرف کننده مخصوصا اروپائیها میخواهند حتی المقدور از ریسك سوق‌الجیشی و سیاسی ذخایر نفتی کاسته وتامین نیازمندیهای نفتی خود را منحصر بمنابع نفتی در خاور میانه نکنند.

بلوك کمونیست

بمسائل تازه‌ای که وارد شدن نفت صحرا در بازار های جهان‌پیش می آید رقابت بلوك کمونیست را باید اضافه کرد افزایش‌میزان‌تولید نفت در کشور های کمونیستی با مقایسه نسبت بکشور های سرمایه‌داری دو برابر شده است.

در سال ۱۹۵۹ صادرات این کشور ها باروپای غربی به سیزده میلیون بالغ میشد .

از اینجاست که شرکت های‌بزرك آینده تاریکی را در پیش دارندیکی از صاحبان هلندی نفت در خاور میانه بما میگفت « آنوقتها که‌تقاضا زیادتر ازعرضه بود در بهشت برین سیر میکردیم ولی اکنون در دوزخ بسر میبریم » اکنون مقدمات نبرد بزرگی برای‌پایان باین اوضاع‌فراهم میشود شرکت‌های بزرك ظاهرابرای رفع بحران دو راه حل در نظر گرفته‌اند.

راه حل اول که جنبه فوری و محدودی دارد عبارت از کوتاه‌کردن مدت مقررات مربوط به محدودیت صدور نفت بامریکا است . دومین راه حل که برنامه طویل المدتی را تشکیل میدهدعبارت از بازگرداندن تسلط کمپانیهای بزرك بر شرکت های کوچك دیگر است.

(ناتمام)

خاطرات ایدن

بقیه از صفحه پنجم

«صبح امروز وقتی آقای «گرفورد» سفیر آمریکا بدیدار من آمد اظهار داشت طبق تعلیماتی که از دولت متبوع خود دریافت داشته بایددر باره سودان بامن صحبت کند .

نظریه‌ای را که وزیر خارجه مصر برای مراجعه بآراء عمومی در سودان مطرح کرده موجب افزایش ناراحتی وزارت خارجه آمریکاگردیده است . آنها فکر میکنند که شاید لازم باشد باین نظریه پاسخ‌بدهیم ویا لااقل دلائلی . که این نقشه را از نظر ما غیر قابل قبول جلوه‌گر میسازد برای آنها بطور وضوح تشریح نمائیم .

من پاسخ دادم که موضوع را بطور کامل مورد مطالعه‌قرار نادهام ودر حال حاضر نظرم این است که نقشه «صلاح‌الدین» (وزیر خارجه مصر) رابابد کنار بگذاریم. این نقشه هیجان چندانی در دنیا ایجاد نکرده بود و من بایستی ترجیح میدادم که مدفون شود. مسلما این نقشه‌غیر عملی‌بود و جنبه تبلیغاتی محض داشت و بحث در اطراف آن بمنزله شرکت در بازی مصریها محسوب میشد .

سفیر آمریکا که بنظر میرسید اکنون از نظریات ما آگاه است گفت با این ترتیب چنین حس میکند که ما ترجیح میدهیم آمریکائیها در باره این نقشه اصولا صحبتی نکنند . من پاسخ مثبت دادم و نظر میرسید که او این موضوع را پذیرفته است .

اما با اینکه سفیر این مسئله را پذیرفته بود دولت آمریکا همچنان اصرار میکرد که مافاروق را بعنوان پادشاه سودان بشناسیم .

چند روز بعد سفیر آمریکا مجددا بدیدار من آمد تا پیشنهادخود راکه قسمتی از یك «معامله‌دربست» بشمار میرفت تکرار کند. من دو باره تکرار کردم که در مورد سودان تسلیم نخواهیم شد .

اقدام مصریها در مورد دفاع از مسئله پذیرش فاروق بعنوان‌پادشاه سودان بشرط آنکه خود سودانیها نیز آنرا قبول کنند بسیارزیرکانه‌بود.

تائید چنین عنوانی برای فاروق از طرف ماولو موقتا هم که بود در نظر بسیاری از سودانیها چنین تلقی میشد که ما دیگر بموضوع‌علاقمند نیستیم وباین ترتیب پادشاه مصر را بعنوان فرمانروای آینده‌سودان مشناسیم .

از این رو آنها چنین نتیجه میگرفتند که مقاومت در برابر این تصمیم بیهوده است و آنوقت به نفع پادشاه مصر رای میدادند درحالی که این‌امر نماینده افکار واقعی سودانیها نبود .

کمیسر عالی پاکستان نیز توجه مرا باین خطر جلب کرد .

نظریات جداگانه

اسباب تاسف بود که بنظر میرسید نظریات آمریکا و انگلستان در باره سودان در این موقعیت بایکدیگر منطبق نیست .

عبدالفتاح عمر (سفیر مصر) پس از آنکه بلندن بازگشت درمصاحبه‌ای که با من بعمل آورد اخطار کرد که آقای « کافری» سفیر آمریکا در قاهره در مورد مسئله سودان بطور کامل از نظریات‌ما پشتیبانی نمیکند این‌امر بشدت اسباب تعجب من شد اما من تصمیم خود را در این باره گرفته بودم بدین معنی که نباید هیچگونه سوء تفاهمی درباره‌وضعی که دولت انگلستان در این قضیه دارد وجود داشته باشد .

از اینرو من گزارشی تهیه کردم و ضمن آن به سررالف‌استیونس سفیر انگلستان در قاهره دستور دادم ،مذاکراتی را با دولت جدید قاهره بترتیب زیر آغاز کند :

«بایستی این موضوع کاملا روشن شود که باتمام صمیمیت دولت علیاحضرت ملکه در مورد حصول توافقی با دولت مصر در مورد آینده سودان‌مانه حاضریم و نه میتوانیم بخاطر بدست آوردن امتیازات‌استراتژیك در منطقه کانال از بالای سر سودانیها بامصر وارد معامله شویم»

باشروع سال ۱۹۵۲ وضع در منطقه کانال بصورت یك جنك علنی بین نیروهای انگلیسی و گروههای فدائیان که ازطرف دولت مصر حمایت میشدند درآمده بود. روز ۲۵ ژانویه یك پست پلیس در اسمعیلیه» که پیشنهاد انگلیسها رامبنی برتسلیم سلاحهائی که تصور میرفت برای حمله به سربازان انگلیسی از آن استفاده میشود رد کرده بود متحمل تلفات سنگینی گردید. روز بعد «یکشنبه سیاه» تظاهراتی در قاهره انجام گردید . جمعیت بسرعت کنترل اوضاع را بدست گرفت و قسمت وسیعی از شهر آتش زده شد . مؤسسات آموزشگاههای انگلیسی مورد حمله قرار گرفت و ۱۲ نفر از اتباع انگلستان کشته شدند .

درهمان حالیکه قاهره در میان شعله‌های آتش بود مرتبا پیامهائی از سفارتخانه مادر قاهره بوزارت خارجه میرسید ووزارت جنك نیز ازستاد نظامی در منطقه کانال دائما مخابراتی را که توسط دستگاههای تله‌پرنتر انجام‌میشد دریافت میداشت .

در این هنگام نقشه‌ای مورد مطالعه قرار گرفت که بموجب آن نیروهای مامی‌بایستی برای حمایت از جان و مال اتباع انگلیسی و مالتی‌در قاهره و اسکندریه دخالت کنند. معذلك طی روز یکشنبه مذکور پیامی از فرمانده نیروهای انگلیسی در مصر رسید که به مقاومت یك‌پاسگاه پلیس در نبرد اخیر دربرابر ما توجه خاصی شده بود. در این پیام جدا اظهار تردید شده بود که آیا نیروهای کنونی مادر منطقه کانال برای اجرای وظائفی که طبق نقشه فوق‌الذکر بآنها محول میشد کافی هستند یا نه ؟

در آن روز اغلب اعضای مهم کابینه از لندن خارج شده بودند . فقط من توانستم لرد «سیموندز» لرد مهردار سلطنتی را پیدا کنم و از او تقاضا کردم که به آپارتمان من در «کارلتون‌گاردنز» بیاید . من او را در جریان اوضاع گذاشتم و پیامی را که برای فرمانده نیروهای انگلیس در مصر ارسال داشته بودم باونشان دادم .

د راین پیام گفته شده بود «چنانکه دستور مداخله رسید ولو آنکه بهر قیمتی این‌ریسك تمام شود باید آنرا اجرا نماید .»

لرد مهردار سلطنتی با این پیام کاملا موافقت داشت .

اعتقاد مصریها باین مسئله که نیروی ما کافی است و تصور آنها در ایـن‌مورد که برای استفاده از این نیرو آماده هستیم دلائل‌عمده‌ای بود که ارتش مصر را وادار کرد بایك اقدام نظامی شورش را بخواباند .

این اقدام نظامی خواه بدستور پادشاه یا دولت صورت گرفته باشد بهر حال قاهره را نجات داد.

ترس از ورود نیروهای ما نیز در حوادث روز بعد بی تاثیر نبود . در آن روز طی مباحثات طولانی در کاخ سلطنتی پادشاه «نحاس پاشا» را بر کنار کرد و«علی‌ماهر» را مامور تشکیل کابینه نمود .

علیرغم تمام پیروزیهائی که در دوران اخیر نصیب حزب وفدشده بود این حزب هرگز دیگر بقدرت نرسید .

این حزب بدنه اصلی سیاست مصر را از سال ۱۹۳۰ به بعد تشکیل میداد . حزب وفد با افراطها و زیاده رویهائی که کرد خود را نابود ساخت و با نمونه‌ای که بوجود آورد تقریبا مصر را متلاشی نمود .

(ناتمام)

اطریش ـ هوشنك مؤید خبرنگار اطلاعات

دراطریش یکهزار دانشجوی ایرانی مشغول تحصیل میباشند

دراطریش عده زیادی از دانشجویان ایرانی مشغول تحصیل طب هستند . از شش‌سال قبل باینطرف تعداد محصلین ایرانی از ده‌نفر به یکهزارنفر رسیده است ـ هزینه‌زندگی دراطریش تقریبا مانند سایر نقاط اروپا است .

چون عده‌ای از خوانندگان اطلاعات پیرامون زندگی‌دراطریش ووضع تحصیلی آنجا اطلاعاتی خواسته بودند خبرنگار ماگزارشی دراین زمینه تهیه وتنظیم نموده که درزیر برای علاقمندان چاپ میشود دراین گزارش شما از مقررات دانشکده ها و هزینه زندگی وسایر شرایط زندگی آگاه خواهید شد :

***

پس‌از تخلیه اطریش از قوای متفقین بعلت تشویق زمامداران این کشور مردم مرتب از سایر کشورها باین دیار روی می‌آورند و تعداد سیاحان و محصلین روز بروز اضافه میشود مثلا در شش سال پیش تعداد محصلین ایرانی در اطریش در حدود ۱۰ نفر بود و اکنون در حدود ۱۰۰۰ و روز بروز نیز برعده آنها افزوده‌میشود.

کمی زبان آلمانی

محصلین که برای تحصیل‌عازم اطریش میشوند حتما قبل ازحرکت باید سعی کنند زبان آلمانی ویا حداکثر مختصری از دستور و قواعد آنرا درایران بیاموزند چون فرا گرفتن زبان مشکلی ، چون آلمانی درخارج از کشور خیلی ناراحت ودشوار است .خبرنگارما مینویسد : عده‌ای از هموطنان با دردست‌داشتن‌پذیرش‌ازدانشکده‌ای غیر از دانشکده مورد نظر خود کنتورنامه گرفته و بخیال اینکه‌در اینجا موفق‌خواهند شد دردانشکده منظور نام نویسی کنندعازم‌اطریش میشوند و حال آنکه این امر دو ضرر بزرك برای آنها دربردارد . اول آنکه این امر از نظر اداره سرپرستی غیر قابل اجراء است ودر نتیجه باعث سرگردانی و بلاتکلیفی محصلین میشود . دوم آنکه برای گرفتن پذیرش تازه حداقل باید شش‌ماه صبر کنندتا «سمستر » تحصیلی آینده آغاز شود ودراین مدت چه‌بسا که بـا دوستان ناپاکی آشنا میشوندوچون کاری هم ندارند واز مراقبت‌اولیاء نیز دورند براه غلط میافتند کـه نتیجه کار حداقل دست خالی به ایران برگشتن خواهد بود .

بدون امتیاز

متاسفانه دراین کشوربرخلاف عده‌ای‌از کشور های اروپا خانه‌و امتیازی از طرف دانشگاه‌بمحصلین خارجی داده نمیشود و محصلین مجبورند شخصا اطاق‌کرایه‌کرده یابطور مشترك آپارتمان اجاره نمایند . کرایه‌یك‌اطاق‌محصلی در اینجا در حدود ۱۵۰ تا۲۰۰تومان است .

درحال حاضر عمده محصلین ایرانی دانشجوی طب میباشند و معدودی هم رشته‌های فنی و کشاورزی و اقتصاد را می‌آموزند که خوشبختانه اکثریت آنهاساعی وجدی هستند .

محصلین پزشکی بیشتر در شهر های وین و گراتس و دانشجویان فنی درشهر گراتس و لئوبن به کسب دانش مشغولند .

مخارج محصلین

قبل از هجوم سیاحان‌ومحصلین خارجی باطریش این‌کشور‌کشوری مناسب وارزان بشمار میرفت و برتری مناظر طبیعی این کشوربر سویس وسایر کشورهای اروپا و تشویق دولت که نتیجه‌اش ورود بیحد خارجی باین کشوربود باعث شدکه روز بروز هزینه زندگی افزوده شود تابدانجا که درحال حاضر خرج زندگی هم ترازکشور های گران اروپا قرار گرفته و یافتن اطاق و محل سکونت هم باجستجوی فراوان و گرانی قیمت توام‌است . اکنون حداقل خـرج باصرفه‌جوئی کامل و یك زندگی نمونه محصلی دراینجا از ۵۰۰ تومان به‌بالا تمام میشود ومرتب‌نیز روبافزایش است .

توجه دولت

متاسفانه دانشجویان خارجی‌در اطریش بیمه نیستند و بیماری ناگهانی یك محصل و هزینه مریضخانه دراینجا باتوجه ببودجه مختصر تحصیلی‌بطورسرسام‌آوری گران و پرخرج تمام میشود و بیمارستان‌ها هم هیچگونه تخفیفی نسبت بمحصلین قائل نمیشوندبیمه نبودن دانشجویان ودوری آنهااز فامیل و مهر و محبت بسیارمشکل و پیچیده برای دانشجویان‌ایرانی است و جادارد همانطور که گویا موضوع بیمه دانشجویان مقیم خارج مورد نظر اعلیحضرت همایونی بوده و آقای اردشیر زاهدی نیز مشغول اقدام میباشند تصمیمات قاطعی گرفته شود تا فکر آنان نیز ازاین لحاظ راحت باشد و بتوانند باخیالی راحت به تحصیل خود ادامه دهند و روزی برای میهن عزیز خود سودمند واقع گردند .

فرزندان شما

درسفر اخیر بایران باعده‌ای ازاولیای دانشجویان در تماس‌بودم واظهارنگرانی‌میکردند که‌هیچگونه راهی دردست ندارندکه‌ازوضعیت تحصیل فرزندان خود باخبرشوند.

خبرنگاران اطلاعات در خارجه گزارش میدهند

البته تاآنجائی که مقدور بود من وضعیت را برای آنها روشن نمودم و بدنیست که برای‌اطلاع دیگر اولیای محترم نیز تکرار نمایم که‌هرلحظه‌اولیای‌دانشجویان مقیم خارجه میتوانند از وضعیت فرزندان خودتوسط‌اداره‌سرپرستی دانشجویان ایرانی در مملکت مورد نظر باخبر شوند و ازکیفیت تحصیل واخلاق محصلین‌اطلاعات کامل بدست آورند .

پاریس خبرنگار اطلاعات

درباره خودکشی دوشیزه گیتی شمس

در دنبال خبر خودکشی دوشیزه گیتی شمس خبرنگار ما با آقای دکتر نوری معاون سرپرستی کل محصلین ایرانی در پاریس تماس گرفته و اطلاعاتی بشرح زیر کسب کرده‌است .

دوشیزه گیتی شمس بدون توجه ، کنار مسیر ترن مشغول مطالعه بوده که ترن سر میرسد و تماس نزدیك او با ترن او را پرت میکند که در نتیجه یکدست دوشیزه مزبور قطع میشود و بعلت خونریزی زیاد و شکستگی های دیگر از ناحیه سرو کمر پس‌از دوساعت در بیمارستان از بین میرود . روزنامه های محلی نیز مطلب را بهمین ترتیب منتشر کرده‌اند و یکروز پس‌از واقعه هم دو نفر از افسران بنام سرهنك سطوتی و سروان دکتر افتخاری که شخص اخیر سمت سرپرستی دختر را نیز داشته است بمحل واقعه یعنی «نانسی» میروند و پس‌از مراجعت اظهار داشته اند که معلوم نیست شایعه خودکشی از کجا پیدا شده‌است ؟

آقای دکتر نوری معاون سرپرستی رسما بخبرنگار ما اظهار داشته است که دوشیزه گیتی شمس قصد خودکشی نداشته و خودش را زیر ترن پرتاب نکرده است بلکه بعلت غفلت مشاراليها این سانحه دلخراش بوقوع پیوسته که اسباب کمال تاسف است .

آگهی تاسیس شرکت سهامی ساختمانی پل وشوسه

بمنظور انجام عملیات ساختمانی ـراهسازی ـ لوله‌کشی ـ اسفالت‌کاری ـسدسازی‌ شرکتی بنام شرکت سهامی‌ساختمانی پل وشوسه که سرمایه آن مبلغ ده میلیون ریال تعیین گردیده و به‌یکصدسهم یکصد هزارریالی بانام تقسیم وسی وچهاردرصد بهاء اسمی آن نقدا پرداخت شده طبق اظهار در تحویل و اختیار مدیران شرکت میباشد و بقیه تعهدی است از تاریخ بیستم بهمن ماه ۱۳۳۸ بمدت نامحدود در تهران خیابان پهلوی ساختمان ۱۶۹ تشکیل گردید ودرتاریخ بیست‌وچهارم‌بهمن‌ماه ۳۸دردفتر ثبت شرکتهای داخلی بشماره ۷۱۳۵ به‌ثبت رسیده تیمسار سرتیپ‌احمد نراقی سالم و آقای عبدالحسین شرکت مدیران شرکت میباشند متفقا و بامهرشرکت حق امضاءدارند و آقای‌مهندس خلیل فاضلی برای مدت یکسال بسمت بازرس شرکت تعیین شدند .

رئیس‌اداره ثبت‌شرکتها وعلائم‌تجارتی‌واختراعات ـمهدی نراقی
آ ـ ۳۴۱۴۱

قابل توجه آقایان پزشکان و مدیران محترم داروخانه‌ها
سنودین
SENODIN SQUIBB
یـا
شربت ضد سرفه اسکویب وارد شد
نماینده انحصاری درایران شرکت سهامی فیروز
خیابان سعدی تهران تلفن ۳۷۴۹۵ ـ ۳۷۴۹۶
آ ـ ۴۲۴۹۶

آگهی تشکیل مجمع عمومی

باطلاع‌دارندگان سهام شرکت سهامی معاملات خارجی میرساند که‌مجمع عمومی عادی شرکت بطرز فوق‌العاده روز یکشنبه اول اسفندماه ۱۳۳۸ ساعت ۹ونیم صبح درمحل‌شرکت واقع درخیابان شاهرضا کوی البرز تشکیل میشود .

دستور جلسه:
تعیین یکنفر عضو هیئت مدیره
شرکت سهامی‌معاملات‌خارجی
آ ـ ۴۲۳۷۶

دوست وهمکار محترم جناب آقای پرفسور امامی

خانم اینجانب که قریب ده سال متوالی معتاد بسیگار بوده و باهیچ داروئی ممکن نشد که ترك نماید .از روزیکه خدمت سرکار معرفی نمودم بطریقه مخصوصیکه خودتان کشف‌نموده‌اید باپنج یاشش جلسه بکلی نسبت بسیگار بی‌میل شده و اعصاب وی تقویت کلی یافته لذا خواستم تاباین وسیله موفقیت علمی شمارا تبریك گفته و توفیق جنابعالی را برای خدمت بهم‌میهنان از خداوند متعال خواهان گردم .

آ ـ ۳۴۱۶۵ دکتر کریم امیر حکمت

آگهی تاسیس شرکت فنی و بازرگانی کارفام

بمنظور صادرات وواردات انواع کالاهای تجارتی وخرید فروش ماشین آلات و نصب تاسیسات‌وایجاد کارخانه‌وتهیه‌پروژه قبول کنتراتهای راه سازی و ساختمانی و لوله‌کشی و امور فنی مربوط به کلیه آنها شرکتی بنام شرکت فنی و بازرگانی کارفام بامسئولیت محدود که سرمایه آن مبلغ چهار میلیون وپانصد هزارریال تعیین گردیده و طبق اظهار در تحویل و اختیارمدیر عامل شرکت میباشد از تاریخ بیست چهارم بهمن‌ماه ۱۳۳۸ بمدت نامحدود در تهران خیابان بیست متری دوم نبش شمال‌غربی چهارراه مشتاق شماره ۳۳ در تاریخ بیست و پنجم بهمن ماه ۳۸ دردفتر ثبت شرکتهای داخلی شماره ۷۱۳۶ به‌ثبت رسیده‌آقای فرهاد فهم مدیر عامل شرکت میباشند و نامبرده و آقایان مهندس‌مظفر فهم ومهندس اکبر خندانی هریك به‌تنهائی‌وبامهر شرکت حق امضاء دارند .

رئس اداره ثبت شرکتها و علائم تجارتی واختراعات ـمهدی‌نراقی
آ ـ ۳۴۱۵۱

آگهی دعوت مجمع‌عمومی فوق‌العاده

از سهامداران محترم شرکت سهامی مجدد دعوت میشود برای تشکیل مجمع عمومی فوق‌العاده ساعت سه بعدازظهر روز شنبه هفتم اسفندماه یکهزار وسیصد وسی وهشت درمحل دفتر شرکت واقع درخیابان شاهرضا نبش البرز حضور بهم‌رسانند.

دستور جلسه : ابطال شرکت

هیئت مدیره شرکت سهامی‌مجدد

Optalidon
اپطالیدن سـاندوز ممنـزل‌ریس
اپطالیدون ساندوز را فقط درکاغذهای زرورقی که دارای علامت مخصوص ساندوز است خریداری فرمائید

شوخی کردم دلخور نشو شوخی کردم دلخور نشو شوخی کردم دلخور نشو

کرسی آزاد

نوشته : آقای اسماعیل حسینی
دبیر دانشگاه تهران

مدارس حرفه‌ای راه نجات جوانان از بیکاری است

هشکل دانش‌آموزان

وضع کنونی تعلیم وتربیت درکشور ماشاید عقب‌افتاده ترین‌نوع تعلیم وتربیت در تمام دنیا باشد جوانان این مملکت هدف ندارند ، ذوق و هنر واراده در آنها بندرت دیده میشود .و متاسفانه این نتیجه تلخ را از تعلیم دانشجویان دانشگاه تهران بدست آورده‌ام و از سرنوشت آینده کشور وجوانانیکه باید اداره امور این مملکت را بعهده‌بگیرند سخت بیمناك هستم .

باتوجه باینکه نسل جوان ایرانی از نظر داشتن استعداد ازسایر جوانان جهان بهیچوجه کمتری ندارد واغلب موارد درمجامع‌وتشکیلات فرهنگی خارجی هوش و استعداد خودرا به ثبوت رسانده است باید اذعان کرد که وضع خراب فرهنگی این کشور است که جوانان راتا این درجه به‌پرتگاه جهل وفساد سوق داده .

برای بهبود وضع فرهنگی کشور عقیده دارم باید هدف اصلی و اساسی وزارت فرهنك اولا تعمیم وتوسعه فرهنك ابتدائی و اکابردربین تمام افراد این مملکت باشدتا روزی برسد که در ایران حتی یك فرد بی‌سواد وجود نداشته باشد .

وزارت فرهنك باید در مقابل هرده مدرسه بفکر ایجادیك مدرسه متوسطه بیافتد و آنهم باینصورت که اولا تعداد زیادی ازدبیرستانها حتما باید ملی باشند . زیرا دلیل ندارد برای کسانیکه استطاعت‌کافی دارند مدارس‌متوسط مجانی باشد و اگر شاگردی استعداد تحصیل ندارد باید از اول بفکر کار های تولیدی باشد و یا اینکه بمدارس ملی برود و شهریه‌ای کافی برای تحصیلات خود بفرهنك بدهد با وضع کنونی کشور واز نظر احتیاج بافراد کاردان باید از هر سه دبیرستان که‌وزارت فرهنك تاسیس میکند یکی اختصاص بتدریس علوم نظری وبرای مهیا ساختن دانش آموزان برای تحصیلات عالیه دانشگاه ودومی برای تدریس صنایع وحرفه های مختلف و مدرسه سوم که بیشترلازم است در شهرستانها و بخش‌ها بوجود آید برای تدریس علوم کشاورزی اختصاص داده شودتاعلاقه عمومی به‌کشاورزی وامر کشاورزی که یکی از مهمترین و حیاتی ترین مسائل در این مملکت است توسعه یابد وبرای نیل باین هدف وزارت فرهنك‌میتواند در بدو امر از موسسات صنعتی و کشاورزی دولتی و ملی موجود استفاده کند .

امتحانات متوسطه باید زیر نظر مستقیم وزارت فرهنك و در تمام کشوریکسان‌انجام‌شود .

دانشجویان دانشگاه باید از بهترین محصلین دبیرستان های‌دولتی و ملی انتخاب شوند و شایستگی کامل برای ورود بدانشگاه شرط اول تحصیلات دانشگاهی باشدوبخصوص‌بایدزبده‌ترین فارغ‌التحصیلان دانشگاه امر تعلیم و تربیت را در این مملکت بعهده بگیرند وزارت فرهنك نباید تماما از راه تعالیم کلاسیك بفکر تربیت جوانان باشد باید وزارت فرهنك همکاری زیادی با کلیه سازمان های دولتی وملی داشته باشد و از هر راهی که ممکن است جوانان را بترقی سوق دهد واز بیکاری آنان جلوگیری کند .

بایدوزارت فرهنك از نمایش فیلم هائی که بزرگترین وسیله فساد در بین محصلین می‌باشد جلوگیری کند .

انتشارات کشور باید زیر نظر وزارت فرهنك باشد علاوه برهدف های تربیتی بالاخره باتوجه باینکه جوانی وجوانان را تنها نمی‌توان‌با مسائل جدی سرگرم نگاه داشت فرهنك کشور باید شب وروز درراه توسعه ورزشگاه‌های بزرك و مجهز و همچنین موسسات هنری وذوقی باشد تا جوانان وسیله‌کافی برای سرگرمی داشته باشند و وقت و نیروی جوانی آنها بابهترین وجهی هدایت شود و از انحطاط جوانان درخارج‌ازمحیط‌مدرسه جلوگیری گردد .

تعلیم وتربیت کودك مسئله‌ایست که دانشمندان از نظر بهبود اجتماع اهمیتی فراوان برای آن قائل می‌باشند .

رقیب بریژیت باردو

این قیافه زیبا متعلق‌به‌کولت‌اندراز اهالی هاور فرانسه است. کولت‌بعلت شباهت زیادی که‌به بریژیت‌باردو دارد جلب توجه‌تهیه کنندگان فیلم راکرده واورا برای شرکت دریك فیلم دعوت‌کرده‌اند. بطوریکه ملاحظه میکنید قیافه مسرور اوازاین شباهت راضی‌است.

عکس صفحه

ملکه زیبائی آنتیل

چندشب قبل‌دربار‌یس مراسم انتخاب ملکه زیبائی جزایر آنتیل بعمل آمد. درنتیجه خانم سیمون سیمون ازاهالی مارتینك که‌بیش‌ازبیست سال ندارد بعنوان ملکه زیبائی انتخاب گردید. دوشیزه نامبرده دانشجوی دانشگاه است.

دراین عکس سیمون سیمون پس‌از انتخاب شدن‌بعنوان ملکه‌زیبائی دیده میشود.

چرا مریلین مونرو ایومونتان را انتخاب کرد؟

سینما شما

سه ماه پیش وقتی ایومونتان هنر پیشه و آوازه خوان‌مشهور فرانسوی باتفاق همسرش سیمون سینیوره ستاره زیردست سینما واردنیویورك شد هرگز تصور نمی کرد بیش‌از مدتی که در برنامه کار او تعیین شده در امریکا بماند . بهمین‌جهت مصمم بود پس‌از بازی در نمایشی در نیویورك و شرکت دربرنامه تلویزیونی با «دایانا شور» خواننده سیاه پوست امریکائی عازم ژاپن گردد زیرا قبل‌از حرکت ازفرانسه قرار دادی برای اجرای برنامه های آواز با ژاپونیها امضاء کرده‌بود.

اما موفقیتی که در نیویورك و هالیود بهمرساند و باشهرتی که‌بر اثر شرکت در فیلمهائی از قبیل و شوهرش موافقت نمود بلافاصله موضوع در جلسه‌ای با تهیه کننده و کارگردان فیلم مطرح شد آنها نیز از این فکر استقبال کردند و باین ترتیب قرار دادی برای‌شرکت دادن ایومونتان درفیلم آینده‌مریلین مونرو بامضاء رسید .

بلافاصله پس‌از امضای این قرارداد که مهمترین قرار داد دوره هنر پیشگی ایومونتان بشمار میرودهنر پیشه فرانسوی مشغول مطالعه‌نمایش نامه و آماده ساختن خود جهت

مریلین مونرو از انتخاب خود راضی است

«مزد ترس» و «قانون» پیدا کرده شرکت در این فیلم شد .

بود اسیر «دامگستران» هالیود شد لازم است یاد آوری شود که قبلا ودر پایتخت سینما مقیم گشت و قرار بود «گریگوری پك» نقش قرار دادی را که با ژاپونیها داشت مقابل مریلین مونرو را در این فیلم فسخ نمود . ناگفته نماند که ازاین بابت ژاپنیها سخت آزرده خاطر شدند و بعلت عهد شکنی و نقض قول و قرار باو سخت اعتراض کردند

چیزی که موجب ادامه اقامت ایومونتان و همسرش در هالیودشد پیشنهادی بود که برای شرکت در یك فیلم امریکائی بهنر پیشه‌معروف فرانسوی شد . ایومونتان و سیمون سینیوره در هما نروز های اول‌ورود به هالیود با هنر پیشگان وشخصیت های سینمائی بزرك امریکا از جمله مریلین‌مونرو شوهرش‌آرتورمیلر آشنا شدند در مذاکراتی که میان دو زوج هنرمند صورت گرفت‌فکری بخاطر مریلین و شوهرش رسید که‌آنرابا‌ایومونتان‌د رمیان‌گذاشتند این فکر عبارت از شرکت‌دادن هنرپیشه فرانسوی در فیلم آینده مریلین مونرو بود . معلوم است که یك هنر پیشه اروپائی‌هرچند معروف و مورد توجه هم که باشد ازشرکت در یك فیلم امریکائی مخصوصا همبازی شدن با ستاره درخشانی مانند مریلین مونرو نمیتواند صرف نظر کند بهمین سادگی بود که ایومونتان با پیشنهاد مریلین مونرو فقط فیلم مزبور که نمایش نامه‌اش بوسیله آرتور میلر اصلاح شده بعنوان «عشق بورزیم» معروف‌شده ولی احتمال میرود به «میلیاردر» تبدیل گردد .

داستان آن سرگذشت‌یك ثروتمند فرانسویست که‌در اکسفوردتحصیل کرده بعد بامریکا آمده و بر اثر اشتباهی برای بازی در یك نمایش موزیکال و ایفای نقش بدل یکی‌از هنرپیشگان استخدام میشود .ستاره این نمایش مریلین مونرو است میلیاردر بعشق این زن گرفتار می شودو حال آنکه مریلین دل در گرو عشق جوان اول نمایش (نقش اورا «دکان» هنرپیشه انگلیسی ایفا می کند) دارد . مونتان که نقش‌جوانی را بازی میکند که از هر هنر عاری است برای راه یافتن بقلب ستاره نمایش شروع به آموختن آوازنزد فرداستر و رقص نزد جین‌کلی می کند این دو هنر پیشه معروف فقط در صحنه های کوتاهی در فیلم ظاهر میشوند .

در ضمن آنکه ایومونتان‌سرگرم بازی‌دراین‌فیلم است‌سیمون سینیوره همسرش نیز پیشنهاد های مختلفی راکه جهت‌بازی‌در فیلمهای‌امریکائی میشود مورد مطالعه قرار میدهد و اکنون هر هفته سه چهار نمایش‌نامه مختلف را میخواند ولی هنوز نقشی که متناسب با هنر و استعداد و سلیقه او باشد نیافته است .

فرهنگ خانواده

کودك را چگونه تربیت کنیم؟

عده‌ای تصور میکنند که مدرسه باید کودك را مرد زندگی بار بیاورد ودر این قسمت پدر و مادر وظیفه‌ای ندارند . در حالیکه حقیقت جز اینست .

پدری در مورد پرورش فرزندش که اینك جوانی فعال گشته چنین می‌نویسد :

من تعلیم فرزندم را از کودکی آغاز کردم زیرا تصمیم داشتم او را مرد زندگی بار بیاورم‌در وهله اول من باین نتیجه رسیدم که موضوع اصلی عبارت از این است که کودك خود را بشناسد بتواند از دستهایش استفاده کند و برای این منظور موقعیکه کودك سه‌سال بیشتر نداشت‌در کنارش نشسته سعی میکردم بتواند با اسباب بازی خود خانه بسازد .کوشش داشتم‌عادت کند دیوار را راست و بام را صحیح کار بگذارد .

از سن سه سال ونیم به‌بعد من کوشش داشتم بین دستهاو مغز کودك هماهنگی ایجاد کنم . او را وادار میکردم درباره هر شیئی سئوال کند .

اگر در منزل چیزی مثلا قفل احتیاج به‌روغنکاری داشت کودکم را دعوت میکردم که بمن کمك کند و سپس از او در مورد ساختمان آن‌سئوال میکردم‌تاتصور نکند بعنوان خدمتکار اورا محسوب داشته‌ام کم‌کم عادت کرده بود که لوازم ساده را در خانه‌خودش‌تعمیر کند .

عده‌ای از دوستان عقیده داشتند کودك که بکار فکری در اداره‌ای مشغول خواهد شد چه احتیاج باین کار ها دارد ولی امروز اگر فرزند من در کار ها موفق شده باین دلیل است که آموزش دبستان را با کار عملی خانه‌توام کرده‌است .

کودك کم‌کم بزرك شده و درباره کار بعضی دستگاه ها از من سئوال میکرد من کوشش میکردم حس کنجکاوی او را تحریك کنم وباو اجازه میدادم که آن دستگاه را باز کند و مجددا به‌بندد ضمن اینکه کارآنها را توضیح میدادم باین وسیله خود منهم برای اینکه قادر به پاسخ دادن بشوم ناچار بودم درباره مسائل مورد بحث مطالعه کنم .

من ومادر کودك‌کوشش داشتیم ازجواب دادن سربالا به کودك خودداری کنیم . اگر کودك مسئله‌ای را مطرح میکرد که از عهده جواب برنمی‌آمدیم سعی میکردیم با مراجعه به کتاب یا متخصصین آن موضوع را روشن سازیم ازطرف دیگر معتقد بودم که باید کودك هرمسئله راکاملا بفهمد .

وقتی کودك اولین بار کتاب جغرافی را بخانه آورد برای او یك کره جغرافیا خریدیم‌وهرشب در مورد مسافرت کریستف‌کلمب وسایر مسائل ازاو سئوال میکردم و پس از چندی یك میکرمسکب برایش خریدیم‌تاگیاهان‌واشیاءدیگررا مطالعه‌کند .

عده‌ای از دوستان عقیده داشتند که اینکار وقتو حوصله لازم دارد . البته لزوم حوصله را تصدیق دارم .

کودك ما دارای هوش ووضع بدنی طبیعی بود ما کوشش داشتیم بازی و تفریح بکند ولی اوقات دیگر را صرف کاری که در آتیه مفید باشد بنماید . وقتی کودك چیزی می‌خواست من سعی داشتم آنرا بنحواحسن تهیه کنم .

یکسال روز تولدش برای اویك‌ماشین چاپ دستی کوچك خریدم وفکر کردم باین وسیله او موفق خواهد شد پول بدست بیاورد .

کم‌کم سفارشات کوچکی برایش دریافت کردم و کار را رونق داده دفتری درست کردم و خرید هائی میکردم . من کمك فرزندم شده بودم دراین‌قسمت اوراه‌کار واحترام‌قول و امضاءرا آموخت .

وقتی برای طی دوره دانشکده مسافرت میکرد خرج تحصیل یك سال را یکجا باو پرداختم و باو این امکان و شخصیت را دادم که مستقل زندگی کند و باین طریق‌امروز حاصل کوشش من‌جوانی‌است که‌درزندگی‌شاهد موفقیت را در آغوش گرفته‌است .

خانم سفیدپوش

اثر ویلکی کالینز نویسنده معروف انگلیسی

ـ۷۵ـ

ـآقا شانس خوبی داشتید که مرا در خانه پیدا کردید . الان میخواستم به کلیسا بروم .... ناچارم در را قفل کنم چون زنم مرده است و بچه‌هایم همه ازدواج کرده‌اند .... این قصبه محل غم انگیزی است ، آقا . ولی کلیسای بزرك و خوبی داریم . فکر میکنم شماهل لندن هستید ؟.... من بیست‌و پنج سال پیش مدتی در لندن زندگی کرده‌ام . از پایتخت چه خبرهای تازه دارید ، آقا ؟

صحبت کنان بطرف کلیسا رفتیم و بعد از آنکه من مقصودم را برایش شرح دادم‌به دفتر کلیسا هدایتم کرد. اطراف خودرا نگاه کردم ولی در اینموقع هیچکس تعقیبم نمیکرد . در ساختمان از چوب بسیار ضخیمی ساخته شده و بامیخ های آهنی براستحکامش افزوده بودند . پیر مرد بازحمت زیادآنرا باز کرد زیرا قفل هایش کهنه شده بود .

ـعذر میخواهم که شما را از اینطرف وارد میکنم ، ولی در دفتر که بداخل کلیسا باز میشود از داخل بسته‌است .

اطاق بزرگتر از آن بود که از خارج‌تصور کرده بودم. تاریك و مرطوب بودو سقف کوتاهی از تیرهای چوبی داشت . قفسه‌های بزرك چوبی کنار دیوار ردیف شده بود . کف اطاق سه صندوق قرار داشت وپشت آنها تلی از کاغذ دید ه‌میشد . بعض آنها مثل نقشه‌های معماری لوله‌شده و بعض دیگر مثل نامه‌های تجاری تاشده بود . این اطاق در گذشته بوسیله یك پنجره روشن میشد ولی پنجره را مسدودکرده وبجای آن سوراخی در سقف برای روشنائی باز کرده بودند . هوای آن سنگین و مرطوب بود. در دیگر آن که به داخل کلیسا باز میشد نیز از چوب سنگینی ساخته شده بود .

در بان کلیسا گفت :

ـالبته خیلی منظم نیست . ولی چاره چیست ، آقا ، ما جاباندازه کافی نداریم ، این صندوقها رانگاه کنید ! از یکسال قبل آماده انتقال به لندن هستند . محتوی آنها مجسمه‌های کوچك چوبی بسیارقدیم است . موریانه همهٔ آنها را از بین برده‌است و باید بازحماتی تعمیر شان کنند .

چرا آنها را به لندن نفرستاده‌اند ؟

ـبرای اینکه در آخرین لحظه دچار بی پولی شده‌ایم و در لندن کسی بفکر کلیسای مانیست .

نگرانی و انتظاری که برای دیدن دفتر ثبت ازدواج داشتم مانع بودکه پیر مرد را به پر حرفی تشویق‌کنم . باین‌جهت از او خواستم‌که دفتر مورد نظرم را بمن نشان بدهد .

ـآ هان ، دفتر ثبت ازدواج ها !بله ،بله!دفترچه‌سالی‌رامی‌خواهید، آقا »

ـابتدا میخواهم دفتر سال ۱۸۰٤ را ببینم .

یك دسته کلید برداشت و در یکی از قفسه‌ها را باز کرد . از آن یك دفتر قطور با جلد چرمی قهوه‌ای رنك بسیار کثیف بیرون آورد . طرز نگهداری این اسناد واقعا عجیب بود .در قفسه کهنه آنقدرها ستحکام نداشت وقفل آن بسیار کوچك و از نوع عادی بود . بآسانی می توانستم بکمك چوبدستم آنرا باز کنم .

موضوع را با دربان در میان گذاشتم .

در جوابم گفت :

ـعجیب است ، آقا ، این عین حرفی است که ارباب سالخورده‌ام سالها پیش بمن میزد . او در عین حال وکیل دعاوی و منشی شورای ین کلیسا بود. مرد عجیبی بود . چون مثل‌شما این محل را مطمئن نمیدانست از هر دفتر ثبت یك نسخه تهیه میکرد که در دفتر خود در «نولسبوری» نگه‌میداشت . اغلب میگفت : «ممکن است کسی بدون اینکه مابفهمیم بیاید باین دفاتر دست بزند . چرا آنها را دریك صندوق جانمیدهند ؟ خوشبختانه من رونوشت این دفاتر رانگه میدارم اگر روزی ینها مفقود بشود همه از من ممنون خواهند شد که یك نسخه پیش خودم دارم ! گفتید چه سالی را میخواهید هزار و هشتصدو .... ؟

ـسال ۱۸۰٤

خادم کلیسا عینك خود را بچشم گذاشت و شروع به ورق زدن دفتر کرد .

عاقبت گفت :

ـاین سال ۱۸۰٤ !

من چون تاریخ تولد «سرپرسیوال» را نمیدانستم از ماه ژانویه شروع کردم .

این دفتر به شکل قدیمی تنظیم شده بود و هر ازدواجی با یك خط سراسری از ازدواج بعدی جدا میشد . تمام سال ۱۸۰٤ را جستجو کردم و چیزی نیافتم . سال ۱۸۰۳ را از آخر شروع کردم . دسامبر ، نوامبر ، اکتبرو سپتامبر . اول یك صفحه اعلام ازدواج دو برادر را که در یك روز زن گرفته بودند خواندم ، در پائین صفحه قبل از آن ، با خطوط در هم فشرده ازدواج «سر فلیکس گلاید» با «سیسیلیا جین‌الستر» دختر منحصر بفرد مرحوم «پاتریك الستر» ثبت شده‌بود . با دقت این سطور را در دفترچه یاد داشتم رونویس کردم . ولی احساس نا امیدی به قلبم راه یافته بود . راز «سرپرسیوال» که تصور میکردم عاقبت یافته‌ام بیش از همیشه تاریك‌و پیچیده بنظرم میرسید . مادرِ او بطوریکه دفتر ثبت ازدواج حکایت میکرد از خانواده محترمی بود و هیچ چیز غیر عادی در این ازدواج بنظر نمیرسید .

پس کنایه مادام «کاتریك» به مادر سرپرسیوال چه معنائی داشت ؟

وقتی دفتر را می بستم خادم کلیسا از من پرسید که آیا آنچه می جستم یافته‌ام یا نه .

ـبله ، ولی میل دارم اطلاعات دیگری کسب کنم . آیا کشیش که آنموقع در این کلیسا خدمت میکرده و مسئول تنظیم این دفاتر بوده زنده است ؟

ـنه ، آقا . سه سال قبل از آمدن من باینجا از دنیا رفته بود . حالا پسر ارباب سابق من آقای «وانسبروك» منشی شورای کلیساست .

ـاو هم در «نولسبوری» منزل دارد ؟

ـبله ،آقا مثل پدرش

ـاو هم وکیل دعاوی است ؟

ـبله ،آقا ! بعد از پدرش در دارالوکاله او کار میکند .

ـتا اینجا چقدر فاصله دارد ؟

خادم کلیسا سر تکان داد و گفت :

ـاز اینجا خیلی دور است . لااقل دو فرسخ میشود .

فرصت داشتم که باین گردش طولانی بروم . انعامی کف دست خادم کلیسا گذاشتم بیش از اندازه تشکر کرد . از او جدا شدم و براه‌افتادم وقتی به جاده رسیدم پشت سرم را نگاه کردم دوباره دو جاسوس را دیدم ایندفعه مرد سیاهپوش که روز قبل نا ایستگاه تعقیبش کرده بودم همراه آنها بود . کمی بعد از یکدیگر جدا شدند . مرد سیاهپوش تنها بطرف « ولمینگهام » رفت .آن دو نفرمنتظر ماندند تا من براه بیفتم و تعقیبم کنند بدون توجه به‌آنها دوباره حرکت کردم . حضور آنها در این ناحیه دور افتاده نه تنها ناراحتم نمیکرد بلکه برایم موجب امیدواری بود . یقینا در دفتر ثبت ازدواج یك نکته غیر عادی وجود داشت که از نظر من پنهان مانده بود !

ـ۱۰ـ

من با سرعت راه میرفتم . دو جاسوس پشت سرم بودند گاهی قدمها را تند میکردند و گاهی می ایستادند تا چند کلمه‌ای با هم رد و بدل کنند بعد دوباره با فاصله به تعقیب من میپرداختند . بظاهر در باره وسائل مختلف اجرای دستوری که دریافت کرده بودند مردد بودند و من امیدوار نبودم که بتوانم بدون حادثه به «نولسبوری» برسم .

بیك قسمت خلوت جاده رسیده بودم که متوجه شدم آن دو نفرقدمها را تند کردند . قبل از اینکه فرصت‌بر گشتن پیدا کنم یکی از آنها بسختی بمن تنه زد . منهم ضربت شدیدی بصورتش زدم آنمرد رفیق خود رابکمك طلبید و دومی بسرعت خود را بما رساند . بازویم را از عقب‌گرفت و گفت که میخواهد از من بغاطر ضربتی‌که به رفیقش زده‌ام شکایت کند . از او خواستم که بازویم را رها کندو قبول کردم که باتفاق آنها پیش امین‌صلح «نولسبوری» بروم . هدف آشکار آنها این بود که جلوی کار مرا بگیرند تا سر پرسیوال فرصت اقدام پیدا کند .

نیازمندیها و آگهی‌های کوچک

استخدام میشود

دفتر اسناد رسمی شماره ۲۰ تهران یک نفر منشی که‌سابقه کار در دفاتر اسناد رسمی داشته باشد با حقوق مکفی استخدام می نماید تلفن ۴۳۳۳۵
آ_۳۴۱۵۳

استخدام نقشه‌بردار
یکنفر از فارغ‌التحصیلان نقشه برداری کاخ دانش جهت استخدام در شرکت جونز مورد احتیاج است داوطلبان فورا بدفتر کاخ دانش مراجعه فرمایند .

کاخ دانش
نادری‌نرسیده‌به‌چهارراه اسلامبول
آ_۴۲۴۱۲

دانشکده داروسازی یک‌تن‌دستیار داروساز برای داروخانه‌بیمارستان رامسر بمسابقه انتخاب مینماید . داوطلبان میتوانند از نشر آگهی تا بیست روز دیگر با مدارک خودبدفتر دانشکده دارو سازی مراجعه وثبت نام نمایند .
معاون دانشکده دارو سازی
دکتر قادری نژاد
آ_۴۲۴۰۸

دو نفر دوشیزه تحصیل‌کرده جهت گل فروشی استخدام میشود خیابان شاه انجمن فرهنگی پروین
۱_۲ آ_۴۲۴۲۸

برای آموزشگاه حرفه‌ای
سازمان مستقل فرهنگی ارتش تعدادی داوطلب‌باشرایط زیر برای آموزشگاه حرفه‌ای وفنی می‌پذیرد که‌دررشته‌های بنائی، بتن‌آرمه،برق، لوله‌کشی ،نجاری تحصیل نموده‌و پس‌از پایان دوره آموزشگاه در تاسیسات نظامی مشغول گردد.
۱_تابعیت دولت شاهنشاهی ایران
۲_متدین بدین اسلام.
۳_دارابودن گواهینامه شش ساله ابتدائی (کسانیکه دارای‌مدارک علمی بالاتر وبااطلاعات فنی باشند ارجحیت خواهند داشت.
۴_سن کمتراز ۱۸سال کامل و بیشتر از ۲۵سال نباشد.
۵_نداشتن سوء پیشینه واعتیادات مضره که‌بگواهی ادارات مربوطه رسیده باشد.
۶_دارابودن صحت مزاج وتناسب اندام طبق گواهی اداره بهداری ارتش.
۷_سپردن تعهد ۱۲ سال‌خدمت درارتش ومعرفی ضامن معتبر.
دانش‌آموزان درمدت تحصیل بطور شبانه‌روزی از لباس وغذای ارتش استفاده نموده وماهیانه مبلغ یکهزارریال حقوق دریافت خواهند داشت.
مدت تحصیل یکسال ودانش‌آموزان پس‌از پایان‌دوره آموزشگاه واحراز موفقیت درآزمایشات بدرجه گروهبان سومی مفتخر وترفیعات بعدی آنان‌تابع‌مقررات‌عمومی‌ارتش خواهدبود.
درصورت احراز موفقیت در آزمایشات وزارت فرهنگ واخذ گواهینامه شش ساله متوسطه(ادبی _ریاضی _طبیعی)وطی آموزشگاه افسری بدرجه ستوان سومی‌مفتخر گردید.
داوطلبان میتوانند از تاریخ‌نشر آگهی تا۲۹ر۱۲ر۳۸ بادر دست‌داشتن ۶قطعه عکس ۴_۶وچهاربرگ رونوشت مصدق شناسنامه وبرگ عدم سوء پیشینه جهت ثبت نام همه روزه از ساعت ۸صبح الی ساعت۱۳ بسازمان مستقل فرهنگی ارتش‌واقع درخیابان سوم‌اسفند مراجعه وثبت نام نمایند.
۱_۲ آ_۴۲۵۰۶

جویای کار

جوانی با داشتن ۱۲ سال‌سابقه حسابداری حاضر است نصف‌روز یا تمام روز مشغول کار شود بتلفن ۵۲۶۵۹
آ_۳۴۱۳۱

جوانی آشنا بزبان انگلیسی و گواهینامه دوم همگانی برای ماشین شخصی آماده کار است بتلفن شماره ۳۰۲۷۷۷ مراجعه فرمایند

مترجم انگلیسی بادهسال‌تجربه تحصیلات عالی درآمریکا تسلط به‌ماشین نویسی لاتین ومکاتبات تجارتی برای بعدازظهرها جویای کاراست .باشماره ۱۱۸۳ راهنمای اطلاعات مکاتبه فرمائید .

مستغلات

برای خرید وفروش اراضی عباس آباد بخیابان روزولت ایستگاه شریف بازرگانی محمدی واخوان تلفن ۸۲۹۳۵۱ مراجعه فرمایند .
۱_۳۶ آ_۳۱۷۳۹

مستاجرین محترم مستغلات
صد ها منزل و آپارتمان خالی موجود داریم و از شما کمیسیون دریافت نمی کنیم لاله زار نزدیک میران سازمان تهیه مسکن ۹۴۰تلفن ۳۹۲۹۳_ ۳۹۹۵۳ مراجعه فرمائید .
۱_۳۰ آ_۳۲۲۵۳

خانه سیاح
مدرنترین ویلا_خانه_ آپارتمان در شهر و شمیران برای اجاره و فروش‌در اختیار دارد تلفن۱۷۴۷
۱ _ ۱۰ آ _ ۳۳۵۰۱

هرقدر پول شرطی بخواهید
با ورقه مالکیت مستقیم رجوع فرمائید لاله زار ۳۹۷۸۴بنگاه‌کوشان
۱_۱۰ آ_۴۱۸۵۸

خانه سیاح‌درشمال شهر ویلای مدرن با شوفاژ و دو حمام و آب لوله کشی و تلفون اجاره میکندتلفون ۴۱۷۴۷
۱_۳ آ_۳۳۸۵۷

باغ باساختمان تازه و مدرن که مساحت آن هزار تادو هزارمتر درنقطه مرغوب شمیران خریداریم شاهرضا روبروی سینما رویال _ آژانس رایت تلفن ۳۱۸۵۳_۳۲۹۷۱

بفروش میرسد

فروش زمین دروس
پانصد متر زمین بهترین نقطه دروس فوری بفروش میرسد تلفن ۸۱۳۰۲ جمشیدی قلبک

دو دستگاه ساختمان مدرن نو ساز
در زعفرانیه تجریش که هنوزمورد استفاده قرار نگرفته با آب دائم لوله کشی و شوفاژ سانترال به مساحت ششصد متر و پانصد متر که برای استفاده شخصی ساخته شده بعلت مسافرت فوری بفروش میرسدطالبین به تلفن ۲۱۹۲۸ مراجعه فرمایند
۱_۳ آ_۳۳۹۱۳

مزایده فروش خالصه
اداره خالصجات استان‌تهران‌سهمی دولت را از اراضی و مزارع همه سین و کهنه قنات و چشمه های کوه سه پایه واقع‌در شمال سرخه حصار رامسه ساله از طریق مزایده باجاره برگذار می نماید طالبین می توانند بامراجعه و دریافت شرائط پیشنهاد خود را تا آخر وقت اداری روز یکشنبه پانزدهم اسفند ۳۸ بدفتر اداره کل کشاورزی استان تهران واقع در خیابان تخت جمشید چهارراه ویلا تسلیم و رسید دریافت دارند پیشنهادات رسیده در ساعت ۱۰ صبح روز دوشنبه شانزدهم اسفند ۳۸ باز و قرائت خواهد شد .
رئیس اداره خالصجات استان‌تهران
مهندس مهاجر
۱_۲ آ_۴۲۳۷۸

اجاره داده میشود

یک حیاط پنج اطاقه تازه‌ساز مدرن با آبو برق حمام گرم و تراس و جای اتومبیل غیر از دواطاق بقیه را بمبلغ ششصد تومان اجاره به اشخاصی داده میشود که مبلغ ده هزار تومان ودیعه گذاشته شود در ضمن سود پول از اجاره بهاء کسر خواهد شد . خیابان اسکندری از سینما اسکار به پائین _کوچه‌کاوسی خانه شماره ۶۸ به احمدی مراجعه شود . بدون واسطه

د واطاق در میدان ۲۴ اسفنداجاره داده می شود بتلفن ۶۸۲۲۶ مراجعه فرمائید .
۱_۲ آ_۳۴۰۹۷

نوزاد

ایزد منان به آقای تقی‌نکومنش و بانو پسری عنایت فرمود .

تبریک

مراسم نامزدی آقای محمدتقی صالحی را با دوشیزه بتول‌تهرانی تبریک میگوئیم **هوشنگ‌عشیری منوچهرپارسا**

قدم نو رسیده را بخانواده محترم نکومنش بویژه‌به آقای‌مصطفی‌نکومنش صمیمانه تبریک گفته و سلامتی بیشتری را از خداوند متعال‌خواستارم **رضا عرب**

فروش اتومبیل

اتومبیل بنز ۱۹۰ مدل ۱۹۵۷ رنگ آبی کیلو متر ۴۶۰۰۰ کاملا تمیز بتازگی از آلمان توسط مهندس آلمانی وارد برای فروش به گاراژ صافکار خیابان شاهرضا مراجعه‌شود
۱_۳ آ_۳۳۹۰۷

یکدستگاه مرسدس‌بنز
سواری ۵۸ مدل ۱۹۰ که ۵۵۰۰۰ کیلو متر کار کرده بپول نقد بفروش میرسد تلفن ۴۳۱۸۵
۱_۲ آ_۳۳۹۹۹

بفروش میرسد
یک اتوموبیل فیات ۶۰۰ به‌تلفن شماره ۳۴۲۶۶ مراجعه‌شود
۱_۲ آ_۳۳۹۹۵

یک اتومبیل سیمکا شامبور مدل ۱۹۵۸ شماره ثبت سیاسی رجوع‌شود بخانه ۶۲خیابان فرصت کوی‌نیکپور
آ_۴۲۴۴۸

گم شده

فتح‌الله لشونی ۳۱ ساله که‌خدمت نظام وظیفه اش را تمام کرده مدت هفت ماه است خبـری از وی ندارم خواهشمند است هرکس اطلاعی دارد بنشانی دروازه غار کود حاجی‌ماشاالله کوچه دو متری منزل حیدرعراقی باین جانب علی صفر خبر دهد در نزد خدا ماجور خواهد بود .

آموزشگاههای فنی

ضمن ابراز تشکر
از موسسات ملی و بنگاههای‌دولتی و سازمان های کار یابی که برای استخدام فارغ التحصیلان ماشین _ نویسی و حسابداری دوبل آموزشگاه قهرمان مراجعه میکنند باطلاع کلیه علاقمندان میرساند .

آموزشگاه قهرمان
با ورود ماشینهای مدرن و کامل فاسیت که شهرت بین‌المللی دارد دوره جدیدی را آغاز کرده است و بهمین منظور کتاب کاملی بنام«متد صحیح ماشین نویسی» به علاقمندان بطور مجانی اهداء مینماید .

آموزشگاه قهرمان
با همه این اوصاف در شهریه و قیمت کنترات ماشین نویسی نیز تجدید نظر کرده و از هر حیث یک آموزشگاه نمونه برای تعلیم فن ماشین نویسی (فارسی و لاتین) و حسابداری و دفتر داری دوبل (زیر نظرآقای اعتمادیه استاد ورزیده وبا سابقه حسابداری و دفتر داری‌دوبل) شده است .

آموزشگاه قهرمان
چندی پیش در جشن ورودماشین های فاسیست مورد تائید و تقدیر صاحبمنصبان وزارت فرهنگ قرار گرفت.

آموزشگاه قهرمان
شاه‌آباد روبروی سینما حافظ‌تلفن ۳۷۵۷۴_ ۳۹۱۷۹
ضمنا کلاس مخصوص مکالمه انگلیسی از اول اسفند ماه تحت‌نظر معلمین خارجی دایر است .

کلاس فنی رادیوتلویزیون بهبرود با مجهزترین لابراتوارهای خاورمیانه از سی‌ام بهمن ماه شروع بکار میکند شاه‌آباد اول خیابان باغ سپهسالار کانون فرهنگی بهرود
۱_۲ آ_ ۴۲۲۷۲

تلویزیون
دوره جدید کلاس تلویزیون روز اول اسفند ماه با استفاده ازکامل ترین وسائل تشکیل میشود .
کاخ دانش
نادری _نرسیده به چهار راه اسلامبول .

تعلیم صحیح رانندگی هنرکده فنی بزرگترین آموزشگاه رانندگی و مکانیکی در خاور میانه
رانندگی را باآخرین متد علمی بشما می آموزدو تاگرفتن گواهی‌نامه رسمی بشما تعلیم میدهد .
هنرکده فنی روبروی چاپخانه مجلس تلفن ۳۸۰۴۶

آگهی های کوچک

اکسیژن
تمام ساعات شبانه روز آماده‌است وسسه اکسیژن لانتازول ترابی امین خیابان سعدی اول منوچهری تلفن ۳۴۷۹۱
۱_۱۵ آ_۳۳۲۰۵

بولدزر _ بولدزر
مقاطعه کاران _ مالکین محترم چندین دستگاه بولدزر برای تسطیح زمین آماده بکار اجاره‌ای موجود است خیابان قزوین گاراژ منظم تلفن ۲۴۰۲۱
۱ _ ۵ آ _ ۳۳۲۶۷

WONDER SOLV
امسال نیز گردش عید خواهیدرفت و ماشینتان را به سرویس خواهید داد ولی نمیدانید که اگر یک شیشه مایع و اندرسالوبه موتور بریزیدتمام جرم و رسوبات و زنگ زدگی اقسام داخلی موتور شما رفع شده و شست و شوی کامل ازداخل موتور نموده‌اید واندرسالو مایع معجز آسای ساخت کارخانه معروف آمریکائی میللربوده و هیچگونه مواد شیمیائی و آسید درآن‌نمیباشد این تجارتخانه وکارخانه سازنده عمل واندرسالو را تضمین مینماید نماینده انحصاری در ایران تجارتخانه ضیا مظهری لاله‌زار کوچه تاتر فردوسی سرای لاله‌زار شماره ۶

مرغداری
تا روزی پنج‌هزار تومان بشما عایدی میدهد
یکنفر مهندس بابیست سال‌تجربه درمرغداری حاضر است در مملکت برای شما مرغداری تاسیس نماید باطلاع مالکین محترم که باغ‌یاده اطراف تهران دارند میرساند که با سرمایه کم و زمین کم عایدی از روزی صد تومان تا پنج هزار تومان تضمین میشودشما هم با هرقدرسرمایه نقدی که‌داریدمیتوانیددرشرکتهای‌مرغ داری که تاسیس میشود شرکت کنید وبدینوسیله هم صاحب زمین و باغ شوید و هم عایدی بدست آورید برای هرگونه مشاوره یا ذکر آدرس وتلفن به راهنمای روزنامه اطلاعات شماره ۱۱۶۶ مکاتبه فرمائید .
۱_۲ آ_۳۳۵۴۵

باطلاع عموم می رساند هرگونه اسناد و سفته و چکهای صادره از طرف اینجانب مهدی پنبه چی بایستی بامضاء و مهر رسیده باشد و اسناد بدون مهر بهیچ عنوان دارای اعتبار نخواهد بود .
۱_۲ آ_۳۴۰۵۹

آگهی مناقصه ۱
اداره اردنانس ارتش دوقلم‌اجناس زیررا از طریق مناقصه به شرائط زیرخریداری مینماید.
۱_برزنت امیرمابل خارجی‌چهار بوده ۴۰۰۰متر مربع برابر نمونه موجوده دراداره اردنانس .
۲_چرم سراجی اعلا۳۰۰۰ کیلو (سمهزار) برابر نمونه موجوده در اداره اردنانس
۳_داوطلبان شرکت کننده در مناقصه میتوانندازتاریخ نشرآگهی تاآخر وقت اداری روز دوشنبه نهم اسفندماه سال جاری پیشنهادات خودرا لاکومهر کرده بدفتر سازمان خدمات واعتبارات اداره اردنانس‌در عباس‌آباد تحویل ورسید دریافت دارند پیشنهاد دهندگان باید مبلغ پنجاه هزار ریال بعنوان سپرده به حساب ۱۲۲۷دارائی شماره ۵ در بانک ملی مرکز ریخته ورسید آنرا بپوست پیشنهادبنمایندبه‌پیشنهادات فاقدسپرده ومبهم ومشروط ومقید وپیشنهاداتیکه بعداز مدت مقرره‌در آگهی برسد مطلقاترتیب اثر داده نخواهدشد شرکت کنندگان می توانند برای یک‌قسمت‌از جنس‌مورد معامله یاتمام آن پیشنهاد نمایند.
۴_ پیشنهادات رسیده در ساعت ۱۰صبح‌روز سه‌شنبه دهم اسفندماه دردفتر سازمان وخدمات واعتبارات واقع‌درعباس آباد باز وخوانده‌خواهد شد وسپرده حائزین حداقل قیمت درجه ۱و۲ تاخاتمه انجام معامله نگاهداری واجناس نامبرده در محل اداره درعباس آباد تحویل گرفته میشود وهرگونه هزینه از قبیل عوارض ومالیات وحق نشرآگهی و ثبت پیمان‌وغیره‌بعهده برنده‌مناقصه خواهدبود وحداکثر تحویل جنس‌از تاریخ انعقاد پیمان تامدت پانزده‌روز میباشد کمیسیون مناقصه دررد یا قبول یک یاکلیه پیشنهادات مختار است‌ضمنانمونه‌چرم‌وبرزنت در اداره اردنانس برای ملاحظه پیشنهاد _ دهندگان موجود است.
رئیس اداره اردنانس ارتش

احتیاجات زندگی

رستوران ژاله مخصوص خانواده ها است دارای چلوکباب مطبوع وسایر اغذیه متنوع ولذیذ ایرانی وفرنگی اول لاله‌زار نو جنب سینما متروپل تلفن ۳۲۳۳۱

بهترین گلهارا بابهاء ارزان
از گل فروشیهای فرداد شاه مقابل یغما و دختر گل فروش پهلوی مقابل کافه شهرداری خریداری فرمائید .
۱ _ ۱۰ آ _ ۴۱۷۶۸

قنادی بهار
سرچشمه تادهم اسفند سفارش می پذیرد .
تلفن ۵۵۲۷۶
۱ _ ۵ آ _ ۳۳۵۵۳

حراج‌چینی آلمانی
مغازه شوفاژ لاله‌زارنو
۱_۳ آ_۳۳۶۷۹

آموزشگاههای فنی

زبان آلمانی
یک کلاس جدید آلمانی روز نهم اسفند ماه زیرنظر استادفارغ‌التحصیل از برلین تشکیل میشود قبلانامنویسی کنید .

کاخ دانش
نادری _ نرسیده به چهار راه اسلامبول

حسابداری و دفترداری دوبل
دوره جدید کلاس حسابداری و دفتر داری دوبل روز اول اسفندماه زیر نظر آقای اعتمادیه متخصص حسابداری تشکیل میشود قبلا نام‌نویسی فرمائید.

کاخ دانش
نادری _ نرسیده به چهار راه اسلامبول
آ_۴۲۴۱۴

آگهی مناقصه
اداره کارپردازی وزارت کشاورزی خرید ده‌هزار متر برزنت خارجی بعرض حداقل ۱۴۰ سانتیمتر مورد احتیاج راطبق نمونه موجود بمناقصه واگذار مینماید داوطلبین شرکت درمناقصه میتوانند با دریافت برگ شرایط ومطالعه آن ومشاهده‌نمونه برزنت پیشنهاد خودرا تاآخر وقت اداری روز دوشنبه ۹اسفند ماه ۱۳۳۸باداره کل دفتروزارت کشاورزی تسلیم ورسید دریافت دارند پیشنهادات واصله در ساعت ده‌صبح روزسه‌شنبه۱۰اسفند۱۳۳۸ درکمیسیون مناقصه باز وقرائت‌می شود حضور پیشنهاد دهندگان یا نماینده آنها که‌کتبا معرفی شوند درجلسه مناقصه آزاد وکمیسیون‌در رد وقبول یک یاکلیه پیشنهادات مختار است.
رئیس اداره کارپردازی
۱_۲ آ_۴۲۳۸۰

راهنمای پزشکی اطلاعات

دکترهای متخصص‌درمجاری ادرار وتناسلی
دکتر محمد رضا مسلد
رزیدنت سابق بیمارستانهای امریکا درمان قطعی بیماریهای مقاربتی دروازه دولت روبروی فیات تلفن۳۰۲۵۴۸ پذیرائی‌عصر ها ازساعت۵الی۸بعدازظهر

دکتر معانی
امراض مقاربتی _مجاری ادرار امراض زنانه ومسنی خیابان‌فردوسی مقابل بانک ملی ایران

دکتر دانشگر
امراض مقاربتی‌وجلدی سوزاک تازه‌و کهنه ورم‌پروستات ضیق‌مجرا مسنی و بواسیر امراض زنانه‌و نازائی_خیابان سپه مقابل‌پستخانه تلفن ۳۰۲۴۱۶

دکتر ا _ پولوسا
متخصص بیماریهای مقاربتی‌مجاری ادرار تناسلی خیابان فردوسی‌شمالی کوچه صادق تلفن۴۶۵۸۹ پذیرائی صبح‌و عصر .

آخرین متد درمان سوزاک‌تازه وکهنه وضعف قوای تناسلی
دکتر جناب زاده دارای گواهی نامه از دانشکده طب فرانسه خیابان منوچهری مقابل کوچه دبیرستان ژاندارک

دکترهای متخصص درامراض اعصاب وروح
دکتر رحمانی
متخصص امراض اعصاب و روح از دانشگاه لندن خیابان پهلوی بالاتر از چهارراه امیر اکرم تلفن ۴۵۱۱۴ پذیرائی صبح و عصر .

دکترهای متخصص در بیماریهای جهاز هاضمه
دکتر رفیعی
ازدانشگاه پاریس . معده _کبد روده _ پذیرائی ۴ تا ۸بعد ازظهر خیابان جامی اول کوچه پارس تلفن ۶۳۰۶۰

دکترعباس نیک‌نژاد
متخصص ازدانشگاه پاریس
دربیماریهای معده _روده _ کبد _ لوزالمعده ودرمان بواسیر بدون عمل فیستول _فیسور مانند مولی .
دروازه شمیران خ _ گرامی

دکتر مرتضی شریفی
متخصص بیماریهای قلب از دانشگاه پاریس خیابان جامی _ خیابان‌استخر اول کوی خواجو پذیرائی عصرها تلفن ۴۹۷۴۸

پلی‌کلنیک
دکتر صدیقی_ دکتر مجاهدی
رزیدنت‌سابق بیمارستانهای امریکا بیماریهای داخلی_ اطفال_ مقاربتی ترک تریاک وسایر مواد مخدره ترک الکل.
مجهز به‌دستگاههای رادیوسکپی و الکتروسل ترابی (بخور بنو میلین فیره) دیاترمی
پذیرائی بعدازظهرها وایام تعطیل وشبها تاصبح
خیابان شاه روبروی مسجد سجاد شماره تلفن ۴۹۵۲۶

آزمایشگاه دکترروحی افتتاح شد
تمام ساعات روز وتمام روزهای هفته باز است آدرس خیابان وصال شیرازی (بعداز تخت جمشید) کوچه فردانش شماره ۱۰ تلفن ۴۲۲۸۶

کشیک امشب و هرشب
دکتر نیری خیابان شاهپور _ چهار راه مختاری تلفن ۲۸۷۶۰ .

کشیک امشب پزشکان

آقایان دکتر خلیل رسولی :خیابان امیر آبادخیابان نصرت جنب‌کلانتری ۱۹ _دکتر صادقی: خیابان‌آذربایجان کوی فرمانیه _ دکتر حسین‌به‌نژاد: خیابان تخت جمشید بین بهار و شمیران تلفن ۳۳۱۹۳ _

تقویم اطلاعات

چهارشنبه بیست و هفتم بهمن ۱۳۳۸
چهارشنبه هفدهم فوریه ۱۹۶۰
چهارشنبه نوزدهم شعبان ۱۳۷۹
اذان صبح : ساعت ۵و ۲۰دقیقه
طلوع آفتاب : ساعت ۶ و ۵۲ دقیقه
غروب آفتاب : ساعت ۱۷ و۴۷ دقیقه

صاحب امتیاز و مدیر مسئول : عباس مسعودی
جای اداره خیابان خیام چاپخانه اطلاعات

امشب بکدام سینما میروید

سینماهای درجه یک

سینما آسیا
کلبه گناه (سینماسکوپ _رنگی_ دوبله بفارسی) با شرکت : یومیجی توکویوکا _شروع : ۱۰¾ صبح ۲¾ _ ۴¾ _ ۶¾ _ ۸¾ بعد از ظهر تلفن ۴۲۹۰۹

سینما امپایر
علامت رم (سینما سکوپ _رنگی_ دوبله بفارسی) با شرکت :آنیتا_ اکبرگ ورو مارشال شروع : ۱۰ر۵ صبح _ ۳_۵_۷_۹ بعد از ظهر تلفن : ۶۷۲۵۲

سینما ایران
چشمه آب حیات (سینماسکوپ_ رنگی) با شرکت : ایران _ سارنگ. شروع : ۱۰ر۳۰ صبح ۱ _ ۳ر۳۰_ ۶ _ ۸ر۳۰ بعد از ظهر_ تلفن: ۳۶۲۵۴

سینما ایفل
وداع بااسلحه (سینما سکوپ_ دوبله بفارسی)باشرکت :راک‌هودسن_ جینفرجونز شروع: ۱۱صبح_۲_۵_۸ بعداز ظهر _تلفن :۴۰۱۱۶

سینما آریا
دختر بلا (دوبله بفارسی)باشرکت: ژاکلین ماسارد . شروع : ۱۰ر۵ صبح _ ۲ر۵_ ۴ر۵ _۶ر۵_ ۸ر۵ بعد از ظهر _تلفن ۳۷۹۵۶

سینما اسکار
خانه قایقی (ویستاویژن _رنگی_ دوبله بفارسی) با شرکت :سوفیالورن کاری گرانت . شروع: ۱۰ر۵ صبح _۲ر۵_ ۴ر۵ _۶ر۵_ ۸ر۵ بعد از ظهر _ تلفن : ۴۵۷۹۷

سینما برلیان
هالو (ویستاویژن _دوبله بفارسی) باشرکت : جری‌لوئیز . شروع ۱۰ صبح _ ۲_۴_۶_۸ بعد از ظهر_ تلفن: ۳۳۵۳۵

سینما پلازا
طوفان‌دربهشت (سینما سکوپ _رنگی دوبله بفارسی) با شرکت: جف‌چندلر استرویلیامز شروع : ۱۰ر۵ صبح _ ۲ر۵_ ۴ر۵ _۶ر۵_ ۸ر۵ بعداز ظهر _تلفن : ۴۴۲۵۵

سینما پارک
اینهم پستچی ناز(دوبله بفارسی) باشرکت : سیلوا کوشینا .شروع: ۱۰ر۳۰ صبح _ ۲ر۳۰ _ ۴ر۳۰_ ۶ر۳۰ _ ۸ر۳۰ بعداز ظهر _تلفن ۳۹۶۳۷

سینما تهران
آقای شانس با شرکت: سارنگ_ تفکری شروع ۱۰ر۳۰ صبح ۲ر۳۰_ ۴ر۳۰ _ ۶ر۳۰ _ ۸ر۳۰ بعد از ظهر تلفن ۳۸۱۶۵

سینمای تخت‌جمشید
خوشه چینی (سینما سکوپ _ رنگی_ زیر نویس فارسی) باشرکت: پیرآنجلی _ مل‌فرر _شروع ۳_۵_۷و ۹ بعد از ظهر _تلفن :۴۳۵۰۰

سینما چارلی
اوسیس (سینما سکوپ _رنگی) باشرکت . میشل مورگان _پیرون_ براسور . شروع: ۱۰ر۳۰ صبح _ ۲ر۳۰ _ ۴ر۳۰ _ ۶ر۳۰ _ ۸ر۳۰_ بعد ازظهر_ تلفن: ۶۸۴۶۱

سینما حافظ
ده مرد رشید (رنگی_ دوبله‌بفارسی) باشرکت : برت‌لنکستر . شروع : ۱۰ر۵ صبح _ ۲ر۵_ ۴ر۵ _۶ر۵_ ۸ر۵ بعد از ظهر _تلفن :۳۴۰۷۴

سینما دیانا
چشمه آب حیات (سینما سکوپ_ رنگی) باشرکت : ایران _ سارنگ. شروع : ۱۰ر۳۰ صبح _ ۱ر۳۰_ ۴ _ ۶ر۳۰ _ ۹بعد ازظهر_ تلفن ۴۲۰۱۰

سینما دنیا
سی‌سی ملکه جوان (رنگی _دوبله بفارسی) باشرکت:رومی‌شنایدر_شروع: ۱۰ر۵ صبح _۲ر۵_ ۴ر۵ _۶ر۵_ ۸ر۵ بعد از ظهر _ تلفن : ۳۳۸۱۲

سینما رکس
قلعه دوبس با شرکت :کلینت واکر _ شروع : ۱۰ر۵ صبح _۲ر۵_ ۴ر۵ _۶ر۵_ ۸ر۵ بعد از ظهر تلفن : ۳۴۱۶۹

سینما رادیوسیتی
درخت‌زندگی (سینماسکوپ_رنگی) باشرکت :الیزابت تایلور_ مونتگمری کلیفت . شروع : ۱۰½ صبح _ ۲½ _ ۵½ _ ۸½ بعد از ظهر _ تلفن : ۴۳۳۲۰

سینمارو یال
ده مرد رشید (رنگی_ دوبله‌بفارسی) باشرکت : برت‌لنکستر . شروع : ۱۰ر۵ صبح _ ۲ر۵_ ۴ر۵ _۶ر۵_ ۸ر۵ بعد از ظهر تلفن : ۲۸۷۰۶

سینما سعدی
علامت رم (سینما سکوپ _رنگی_ دوبله بفارسی) باشرکت : آنیتااکبرگ شروع : ۱۰ر۵ صبح_۲ر۵ _۴ر۵ _ ۶ر۵ _۸ر۵ بعد از ظهر _ تلفن۳۶۴۶۸

سینما سیلا
کلبه گناه (سینماسکوپ _رنگی_ دوبله بفارسی) با شرکت : یومیجی توکویوکا _ شروع : ۱۰½ صبح _ ۲½ _ ۴½ _ ۶½ _ ۸½ بعد از ظهر_تلفن: ۳۶۴۲۴

سینما کریستال
سرنوشت سی‌سی (رنگی _ دوبله بفارسی) با شرکت : رومی شنایدر . شروع: ۱۰ر۵ صبح _۲ر۵_ ۴ر۵ _۶ر۵_ ۸ر۵ بعد از ظهر _تلفن : ۳۷۶۷۵

سینما کارون
عشق و جنگ (دوبله بفارسی_رنگی) با شرکت : فرانک لاتیمور . شروع: ۱۰ر۵ صبح _ ۲ر۵_ ۴ر۵ _۶ر۵_ ۸ر۵ بعد از ظهر _تلفن : ۴۰۰۶۵

سینما متروپل
چشمه آب حیات (سینماسکوپ_ رنگی) باشرکت : ایرن _ فردین. شروع : ۱۰ر۳۰ صبح _ ۱_ ۳ر۳۰_ ۶_ ۸ر۳۰ بعد از ظهر تلفن:۳۹۴۱۰

سینما مولن‌روژ
سرنوشت سی‌سی (رنگی _ دوبله بفارسی) با شرکت : رومی شنایدر . شروع : ۱۰ر۵ صبح _۲ر۵_ ۴ر۵ _۶ر۵_ ۸ر۵ بعد از ظهر_تلفن : ۳۸۷۶۵

سینما نیاگارا
علامت رم (سینما سکوپ _ رنگی _دوبله بفارسی) با شرکت: آنیتااکبرگ _ ورو مارشال .شروع: ۱۰ر۳۰ صبح _ ۲ر۳۰ _ ۴ر۳۰_ ۶ر۳۰ _ ۸ر۳۰ بعد از ظهر _ تلفن : ۶۵۳۰۷

سینما همای
محکوم باعدام (دوبله بفارسی) با شرکت : موتیلال _رومی شروع: ۱۰ر۳۰ صبح _۲ر۳۰_ ۴ر۳۰_ ۶ر۳۰ _ ۸¾ بعدازظهر_تلفن :۴۲۱۶۹

سینما المپیا
آقای شانس با شرکت : سارنگ_ تفکری . شروع : ۴ _ ۶ _ ۸بعد ازظهر . تلفن: ۶۵۷۹۸

سینماهای درجه دو

سینماپردیس
مسابقه زیبائی با شرکت : بریژیت باردو _دانیل‌ژلن . شروع : ۱۰ر۵ صبح _ ۲ر۵_ ۴ر۵ _۶ر۵_ ۸ر۵ بعد از ظهر

سینماتاج
نبرد در آسمان با شرکت : کرک دوگلاس . شروع ۱۰ر۳۰ _۲ر۳۰_ ۴ر۳۰ _۶ر۳۰ _۸ر۴۵ بعد از ظهر تلفن : ۳۳۰۶۴

سینما سیلوانا
دوقلوها (سینماسکوپ) با شرکت ملک مطیعی _ تهمینه . شروع : ۲ر۳۰_۴ر۳۰_۶ر۳۰_۸ر۳۰ بعدازظهر

سینما فری
آقای شانس باشرکت : سارنگ_ تفکری .شروع : ۴_ ۶ر۳۰ _ ۸ر۳۰ بعد ازظهر _ تلفن: ۳۵۷۸۴

سینمافردوسی
بربرهای وحشی (سینما سکوپ_ رنگی _ دوبله بفارسی)باشرکت استیو ریوز.شروع:۹صبح _۱۲ر۳۰ ۲ر۳_۴ر۳۰_ ۶ر۳۰ _ ۸ر۳ بعدازظهر. تلفن :۳۵۷۸۴ .

سینما مشعل
روبنده بغداد (رنگی) باشرکت ویکتور ماتیور شروع :۲_۴_۶_۸ بعد از ظهر _تلفن :۳۳۸۲۶

سینمامراد
بربرهای وحشی (سینما سکوپ رنگی دوبله بفارسی) با شرکت استیو ریوز شروع :۲_۴_۶_۸ بعداز ظهر

سینما زهره
شب های اروپا(رنگی_دوبله‌بفارسی باشرکت : کارمن سویلا_ شروع ۲_۴_۶_ ۸ بعد از ظهر _ تلفن ۳۰۴۸۰۸

تاترها

تاتر تهران (سالن اول)
مرک موش باشرکت :مورین اسدزاده _بهمنیار _شروع:۶ر۵،۱ بعداز ظهر

جامعه باربد
آخرین لحظه با شرکت گروپ جعفری شروع: ۸ر۵ بعد ازظهر تلفن : ۴۲۲۶۵

طبق طرح برنامه سفر شاهانه

اعلیحضرتین یکهفته‌از اتریش بازدید میفرمایند

شاهنشاه روز ۲۵ اردیبهشت بهوین وارد میشوند

بقراراطلاع طرح برنامه مسافرت شاهنشاه وعلیاحضرت ملکه فرح پهلوی به‌اتریش درووین تهیه شده وچندروز قبل توسط سفارت‌اتریش درتهران برای تصویب شاهنشاه‌به تهران ارسال شده است. درصورت موافقت اعلیحضرت همایونی‌باطرح برنامه تهیه شده این برنامه درظرف چندروز آینده بهوین فرستاده خواهدشد وسپس ازطرف‌دربار شاهنشاهی ودولت اتریش انتشار خواهد یافت.

طبق‌این برنامه اعلیحضرتین‌روز ۲۵ اردیبهشت (۱۵ مه) به وین واردخواهند شدودرفرودگاه این شهر توسط رئیس جمهور اتریش واعضای هیئت دولت اتریش‌استقبال رسمی بعمل خواهد آمد. بازدید رسمی اعلیحضرتین از اتریش که پس‌از بازدیدازسوئدوبلژیک‌صورت خواهد گرفت یك هفته به طول خواهد انجامید وپس‌از پایان‌برنامه رسمی احتمالا شاهنشاه وعلیاحضرت ملکه فرح‌یك یادوروزبطورخصوصی درووین اقامت خواهند فرمود.

ضیافت وابسته نظامی سفارت فرانسه

ازساعت ششونیم بعدازظهر دیروز مجلس ضیافتی از طرف وابسته نظامی جدید فرانسه در ایران آقای سرهنك «کیو»درمنزل ایشان برگزار بود که‌درآن‌عده‌ای ازامرای ارتش شاهنشاهی ووابسته های نظامی خارجی مقیم تهران شرکت داشتند.

این مجلس ضیافت تاساعت‌هشت ونیم شب درمیان پذیرائی گرم وابسته نظامی فرانسه وبانو کیو ادامه داشت.

کارشناسان آلمانی درشیراز

بقرار گزارش خبرنگار ماچهار کارشناس آلمانی که ازطرف‌دولت خانه‌های کشاورزی ، دارائی وامور خارجه واداره توسعه روابط‌خارجی آلمان برای تهیه مقامات تاسیس مدرسه کشاورزی شیراز به تهران آمده بودند از دوروز قبل درشیراز بسرمیبرند ودرباره تعیین محل مدرسه حرفه‌ای کشاورزی و گنجایش آن وسایر امورمربوطه مطالعاتی انجام داده وفردابه‌تهران مراجعت خواهند نمود.

کارشناسان آلمانی درظرف‌چند روز آینده به‌آلمان مراجعت‌خواهند نمود وگزارش کارهای خودراتسلیم دولت آلمان مینمایند. ضمنا قرار است‌درظرف این دوروز رئیس مدرسه کشاورزی فارس که بزبان فارسی آشنائی کامل دارد وچند سال بااین سمت درگذشته دراستان فارس خدمت نموده به‌شیراز وارد شود.

قرارداد ایجاد این مدرسه کشاورزی دهروز قبل توسط سفیر کبیرآلمان درتهران ووزیر فرهنك به امضاء رسید.

تاریخ مسافرت ملك حسین بایران

بقرار اطلاع اعلیحضرت ملك‌حسین پادشاه هاشمی اردن در ماه آوریل آینده بایران سفرخواهندکرد. این مسافرت در بازدید مسافرت شاهنشاه ایران از اردن وطبق دعوت شاهنشاه صورت میگیرد.

ضمنا هزاع‌المجالی نخست‌وزیر اردن وبهجت‌التلهونی وزیر دربار اردن همراه ملك‌حسین بایران سفرخواهند کرد.

قرار است قبل‌از مسافرت ملك‌حسین بایران ملك سعود برای مدت چهارروز باردن هاشمی سفرنماید.

سفیرسابق عراق درتهران از وزارت‌امورخارجه این کشور استعفا داده است

امروز کسب اطلاع شد که دولت عراق در نظر دارد سفیر جدیدی‌بجای آقای حسین جمیل سفیر سابق عراق در تهران باین شهر اعزام دارد .

آقای حسین جمیل فقط چهار ماه بعنوان سفیر عراق در تهران انجام وظیفه نمود و سپس برای شرکت در جلسات مجمع عمومی سازمان ملل‌متحد عازم نیویورك گردید .

پس از باز گشت از نیویورك سفیر سابق عراق در تهران بدبیر کلی حزب دموکرات ملی عراق منصوب گشت و در تاریخ سی و یك دسامبر از سرویس دیپلماسی عراق استعفا داد .

بقرار اظهار یك دیپلمات خارجی اکنون دولت عراق مشغول مطالعه‌برای تعیین یك سفیر جدید در تهران میباشد و گفته میشود سفیر جدید ازبین دیپلماتهان با سابقه عراقی انتخاب شده است .

این منبع اظهار داشت در صورت بهبود روابط دولت عراق تقاضای آکرمان برای سفیر جدید خود در تهران خواهد نمود .

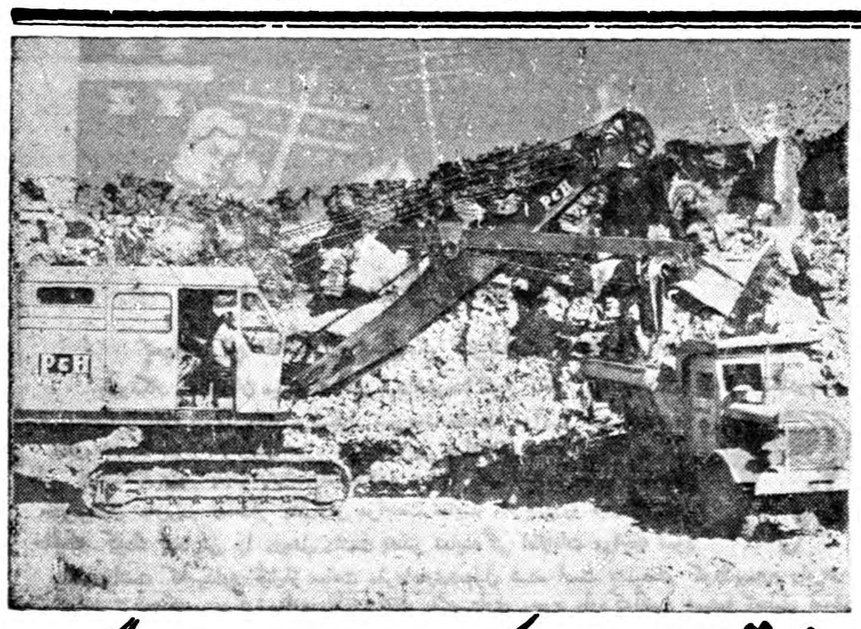

عظیم‌ترین بیل میکانیکی برای حفاریهای بزرگ

بیل مکانیکی ساخت کارخانه‌معارنیشفگر (آمریکا و آلمان) با ظرفیتهای ۱/۲ تا ۳ یارد مکعب وهمچنین بیلهای الکتریکی باظرفیتهای ۲ تا ۱۰ یارد مکعب دارای قدرت ساختمانی حیرت‌آوری میباشد .

کارخانجات موتور سازی هارنیشفگر هم اکنون بساختن انواع وسائل سنگین جاده‌سازی و حفاری ازقبیل بیل‌مکانیکی، دستگاه‌لاروبی، ماشینهای مخلوط کنی قیروخاك یا سیمان وخاك (استابیلایزر) برای جاده وباند فرودگاه و همچنین موتورهای دیزل : دیزل ژنراتور ؛ جوشکاربهای الکتریك وانواع الکترود مشغولند .

ماشین آلات هارنیشفگر بی رقیب است

HARNISCHFEGER INTERNATIONAL

نماینده انحصاری شرکت سهامی صنایع جدید جاده شمیران جنب‌تعمیرگاه دوج
تلفن ۳۸۷۲۴ — آ ـ ۴۲۴۴۴

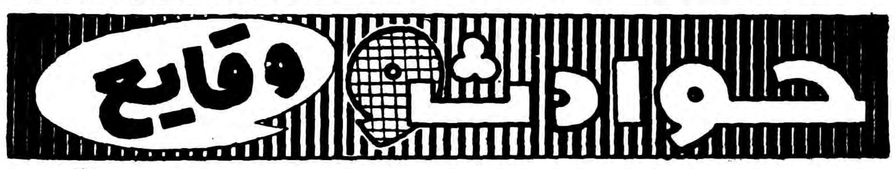

قاتل‌ازترس مقتول‌فرارکرده‌بود

دارابعلی باتهام قتل کارگری درتهران از خرم‌آباد دستگیر شد

دارابعلی سپهرایی

دیروز مرد چهل‌و پنجساله‌ای در حالیکه لباس راه راه زندانیان رابتن داشت و نگاههای وی باطراف سرگردان بود در میان مامورین مسلح زندان بدادگستری آورده‌شد و بطرف شعبه دوم دادگاه عالی‌جنائی راهنمائی گردید .

اسم این مرد داراب‌علی سپهرابی فرزند علی می باشد و متهم است که سر یکی از رفقایش را برای سرقت پولهای وی بریده است بموجب کیفر خواست دادسرای تهران چهارده ماه قبل داراب علی در ساختمان نیمه کاره‌ای واقع در جعفر آباد شمیران کار میکرد و شبها نیز در همان ساختمان می خوابید و غیراز داراب علی چندنفر کارگر دیگر نیز شبها در این ساختمان بسر می بردند شبی یکی از کارگران که‌در حیاط ساختمان می خوابید صدائی که از اطاق می آمد از خواب بیدار شده و باکمال تعجب مشاهده کرد که سر جعفر کارگری که در اطاق میخوابید از تن جدا شده و کارد خون آلودی نیز کنار جنازه غرق در خون اوبرق میزندو داراب علی هم بالای جنازه ایستاده است بلافاصله از شدت ترس فریادی کشیده و خودرا به بیرون ساختمان رسانیدوبهر ترتیبی بود پاسبانی را بداخل ساختمان هدایت نمود ولی موقعی پاسبان‌وارد اطاق شد که داراب علی فرارکرده بود

بلافاصله جریان باداره پزشکی قانونی و دادسرا اطلاع داده شد و پس‌از تنظیم پرونده جهت دستگیری داراب‌علی که بظن قوی قاتل کارگر بود اقدام گردید و چند ماه قبل داراب علی در نورآباد خرم آباد دستگیر و به تهران فرستاده شد.

داراب علی امروز بانتظار شروع محاکمه و تعیین سرنوشت خود در روی صندلی اتهام نشسته بود وی با اطمینان خاطر میگفت من‌مرتکب این عمل نشده‌ام منهم آنشب‌بصدای جعفر از خواب بیدار شدم قصد داشتم وضو گرفته نماز بخوانم ولی وقتی بالای سر جعفر رفتم اوآخرین دقایق زندگی‌را میگذرانید وبادیدن این منظره بشدت ترسیدم و فرار کردم .

چون دیروز شعبه دوم دادگاه جنائی مشغول انجام محاکمه‌دیگری بود محاکمه دارابعلی بروز دیگری موکول گردید ومتهم مجددابزندان فرستاده شد .

حادثه‌ای دریکشب بارانی

راننده در دادگاه تاسف میخوردکه چرا با درخت تصادف نکرده است

امروز شعبه دوم دادگاه عالی‌جنائی برای رسیدگی ببرونده مردی بنام عباس کلیائی فرزند حسین که سال گذشته مرتکب قتل غیر عمد، عابری شده بود تشکیل گردید .

بموجب کیفر خواست دادستان‌سال گذشته هنگامیکه حسین رانندگی کامیونی را بعهده داشت و از «آبیك» بطرف تهران می آمد در بین راه با عابری تصادف کرد و موجب مرك وی گردید عباس در دادگاه میگفت شب بود و باران هم بشدت میبارید‌وقتی خواستم از تصادف با درختی‌احتراز کنم با جسمی‌تصادف کردم وقتی‌پائین آمدم متوجه شدم که عابری را زیر گرفته‌ام و اکنون بشدت پشیمانم و افسوس میخورم که چرا با درخت تصادف نکردم .

دادگاه پس از چند ساعت دادرسی و مشاوره عباس کلیائی را بعلت گذشت شاکی خصوصی و علل مخففه به هفت ماه حبس تادیبی و پرداخت ده هزار ریال جریمه نقدی وپنجسال محرومیت از رانندگی، محکوم کرد .

آدم بد اخلاق

امروز شعبه چهارم دادگاه عالی جنائی بریاست آقای مهدوی تشکیل گردید تا باتهام مردی بنام خلیل‌حاج عسگری رسیدگی کند .

خلیل متهم به اعمال خلاف اخلاق بود بدین جهت دادگاه اورا به‌یکسال حبس تادیبی محکوم کرد .

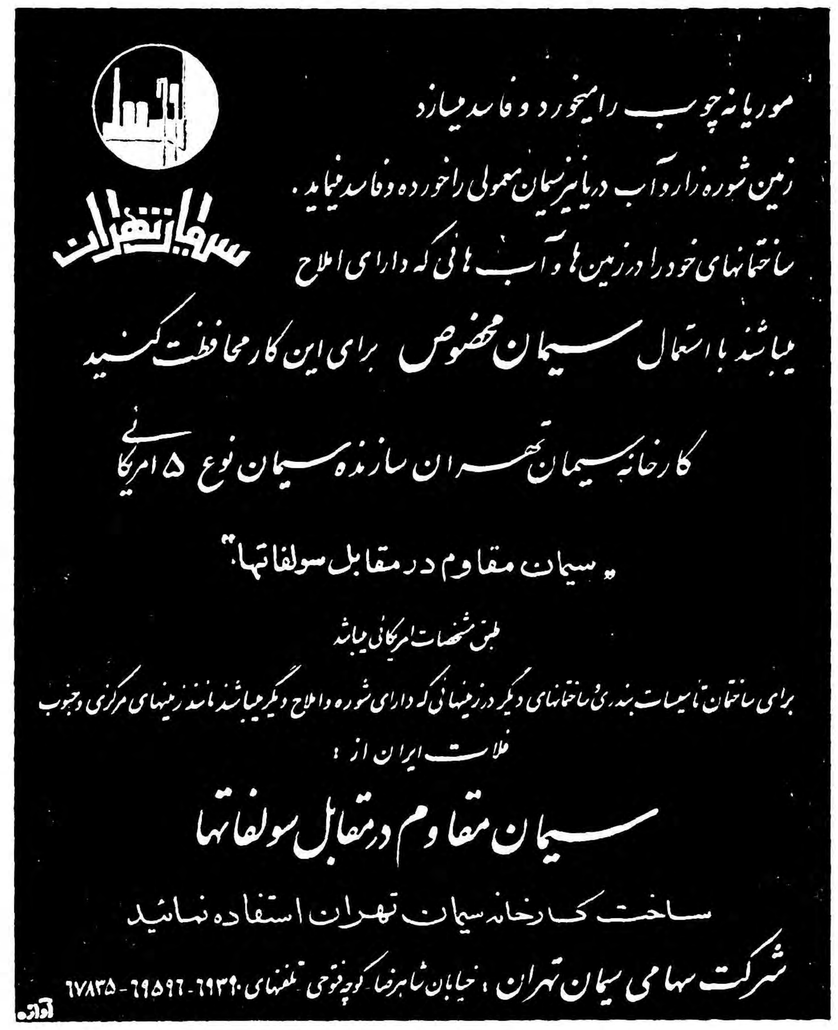

قرعه‌کشی جوائز حساب سودبخش بانك‌سپه

حسب‌المعمول مراسم قرعه‌کشی جوائز حسابهای جاری وسودبخش وثابت بانك سپه

که درین‌سال قریب دومیلیون ریال میباشد

عصر روز پنجشنبه ۲۸ بهمن‌ماه جاری ازساعت چهار بعدازظهر درشعبه مرکزی بانك اول خیابان سپه برگزار خواهدشد

حضور مشتریان‌گرامی وعلاقمندان بحساب سودبخش درمراسم مذکور آزاد است.

۱ـ۲ — آ ـ ۴۲۰۲۸ — بانك سپه

رستم است و یکدست اسلحه

بهداری طالقان بیشتر اوقات تعطیل است

خبرنگار مادرطالقان مینویسد امور بهداشتی‌ساکنین بخش وسیع‌طالقان که‌از هشتادوچهار قریه تشکیل یافته بدست یکنفرپزشکیار سپرده‌شده‌است که‌آنهم اغلب اوقات‌در محل خدمت خود حاضرنمی‌شود. درنتیجه این بی‌اعتنائی بیمارانی که پس‌از طی فرسنگها راه بمهبداری‌شهرك طالقان مراجعه می‌کنند بایستی بادست خالی‌وبقول معروف دست‌از پادرازتر مراجعت نمایند مثلاچندروز قبل زنی در حالیکه کودك بیمارش را دربغل داشت بدفتر نمایندگی اطلاعات مراجعه نمود واظهارداشت که‌بهداری قبل‌از ساعت مقرراداری‌تعطیل شده است ونمیدانم کودك‌بیمارم رابرای معالجه نزدچه‌کسی ببرم زیرا درطالقان فقط یك‌بهداری وجود دارد‌که‌آنهم همیشه تعطیل است آن‌زن افزود چه میشود کرد رستم‌است‌ویك دست اسلحه واگر چنانچه پزشکیار بهداری‌در کارخود چندان دقت نمیکند حق‌دارد. زیرایکنفراست‌وصدها نفربیمار .خوب است‌ازطرف مسئولین امور برای بهبود وضع بهداری این منطقه اقدام گردد.

عطیه ملوکانه جهت ساختمان پرورشگاه

زیر نظرهیئتی بمصرف ساختمانی‌میرسد

قبلا باستحضار خوانندگان عزیز رسید که شاهنشاه برای ایجاد پرورشگاه مجهزی در ساوه مبلغ هشتصد هزار ریال اعطا فرموده‌اند وقرار است‌عطیه ملوکانه زیر نظر هیئتی در این راه مصرف گردد. اینك خبرنگار ما در ساوه طی گزارشی دراین باره اطلاع میدهد چند روز قبل برای انتخاب اعضای هیئت نظارت بر ساختمان پرورشگاه جلسه‌ای در فرمانداری تشکیل گردید وپس از مذاکرات لازم آقایان فرماندار ، دادستان ،شهردار، رئیس ادارهٔ دارائی وروسای بانك ملی و کشاورزی بعضویت این هیئت انتخاب شدند. خبرنگار مادر گزارش خود اضافه میکند قرا راست بزودی برای ایجاد پرورشگاه مزبور اقدام گردد.

چرا ...؟

بسیار دیده‌ایدو شنیده‌اید که‌در اغلب شهرها مخصوصا تهران به کسانیکه دارای اولاد باشند خانه اجاره داده نمیشود ولی حالا متاسفانه این اسم منحوس بصورتی دیگر در ساری متداول گردیده و تازگیها رانندگان این شهرستان بمسافرین بچه دار اتومبیل کرایه نمی دهنداین موضوع در راه ساری بشاهی و چند شهر دیگر مازندران رواج کامل دارد یعنی اگر مسافری بخواهد ازساری بشاهی برود و همراه خود بچه شیر خوار هم داشته باشد حتما باید برای بچه خود کرایه یك نفر مسافر را بپردازد و در غیر اینصورت ازمسافرت با اتومبیل محروم خواهد شد در صورتیکه در بعضی ازنقاط مازندران مانند بابل ، و بابلسر و. فریدونکنار رانندگان رعایت حال مسافرین رانمی نمایند و در یك اتومبیل سواری که حداکثر گنجایش شش نفر مسافر را دارد دوازده الی چهارده نفرمسافر سوار می‌کنند در این مناطق‌رانندگان بمقررات راهنمائی و رانندگی توجهی ندارند وبه اعتراضات اصولی مسافرین نیز جوابهای سربالا می‌دهند .باوضع موجود دراین‌مناطق مازندران مسافرین ساری بشاهی از خود می‌پرسند که چرا رانندگان حمل کودکان را از ساری به شاهی ممنوع کرده‌اند ؟در صورتیکه در سایر نقاط چندبرابر بیشتر از ظرفیت اتومبیل خودمسافر سوار می‌کنند خوب است مسئولین شهربانی و راهنمائی و رانندگی‌استان مازندران باین وضع ناراحت کننده سرو صورتی بدهند .

بریمانی

کمك جمعیت ملی حمایت کودکان

بوالدین سه‌قلوهای مرندی و فریدونکناری

چندی قبل بموجب گزارش خبرنگار اطلاعات دربابل باستحضار رسید که همسر حافظهٔ اسداله یکی از اهالی فریدونکنار سه‌قلو زائیده است .

اینك‌ازطرف انجمن ملی ایرانی‌حمایت کودکان اطلاع‌میدهندکه به‌پیروی از منویات شاهنشاه‌ازطرف جمعیت مزبور مقداری شیر خشك وکهسول روغن ماهی وصابون وآرد ولوبیا به‌والدین سه‌قلوهای مزبور کمك شده است .همچنین جمعیت مزبور بوالدین سه‌قلوهای مرندی نیز مقداری خواروبار وسایر مواد غذائی کمك کرده است.

سوگند به‌کلام‌الله مجید وپرچم ایران

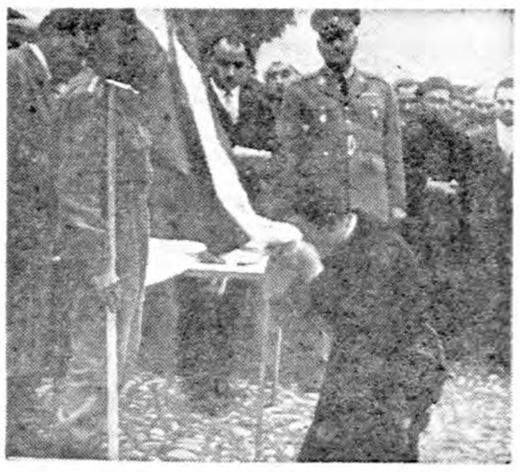

خبرنگار ما درشاهی طی‌گزارشی مینویسد بمنظور توزیع کارتهای عضویت اعضای سازمان نیروی مقاومت ملی بخشهای تابعهٔ شاهی چندروز قبل مراسمی در صحن مسجد بزرك این شهرستان برگزار شد. دراین مراسم اعضای سازمان نیروی مقاومت ضمن انجا م‌مراسم سوگند به کلام‌اله مجید وپرچم سه‌رنك ایران کارتهای عضویت خود را از دست آقای گرجی فرماندار شاهی دریافت داشتند در عکس بالایکی ازاعضای سازمان نیروی مقاومت ملی به‌کلام‌اله مجید و پرچم سه رنك ایران سوگند میخورد.

عزیمت بازرسان شاهنشاهی

شهسواریها کمتر شکایت کرده‌اند

خبرنگار مادرشهسوار طی گزارشی مینویسد هیئت بازرسان شاهنشاهی که اخیرا برای رسیدگی‌به‌نیازمندیها وشکایات اهالی شهسوار باین شهرستان آمده‌بود پس‌از ۵روز توقف دراین شهرستان ورسیدگی‌بامور مربوطه بصوب رودسر عزیمت کرد. خبرنگار ما درگزارش خود اضافه می‌کندبقرار اطلاع میزان شکایاتی که ازطرف‌اهالی شهسوار تسلیم هیئت بازرسان شاهنشاهی شده است از شکایت مردم اکثر نقاط کمتر میباشد .

خلاصه‌اخبارخوزستان

اهواز اولین‌کلنك ساختمان اطاق‌بازرگانی اهواز طی مراسمی وسیله استاندار خوزستان بزمین زده شد .

ایذه محصول کشاورزی ایذه درسال‌جاری‌بدوبرابر سال قبل افزایش یافته وهم‌اکنون ده‌دستگاه تراکتور دراختیار کشاورزان می‌باشد .

اهواز جمعیت شیروخورشید اهواز بده نفرحریق‌زدگان بخش‌بستان‌وشت میشان هریك پنجهزار ریال‌کمك نقدی نمود .

جشن درختکاری

روز قبل جشن درختکاری درشاهی طی مراسم باشکوهی برگزار شد دراین مراسم آقایان گرجی‌فرماندار سلیمانی شهردار وکلیه روسای ادارات دولتی وپیشاهنگان شاهی هریك چندین نهال غرس کردند

جنازه‌ای درجوی آب

قاتل براهنمائی عابری بوسیلهٔ مامورین انتظامی دستگیر شد

دیشب شب چندشب قبل یکی از اهالی‌شیراز هنگام عبور از خیابان فخرآباد این شهرستان متوجه شدکه مردی جنازه‌ای را بجوی آب افکند ومتواری گردید. شخص مزبور جریان‌رابمامورین گشت کلانتری ۲اطلاع‌داد ومامورین نیز پس‌از جستجوی زیاد مرد فراری‌را دستگیر کردند .طی بازجوئی که آقای سرگرد خروش‌رئیس کلانتری ۲از شخص مزبوربه‌عمل آورد آنشخص که نامش میرزا قلی میباشد اظهار داشت: من همسرم شاه بی‌بی‌رابجرم خیانتهائی‌که کرده است کشتم و اینك برای هرگونه‌مجازاتی آماده‌ام. بدستور آقای رئیس کلانتری مامورین جنازه شاه بی‌بی را که درگل‌ولای جوی آب فرورفته‌بود بیرون آوردند. طبق اظهار آقای اعتمادی بازپرس شعبه ۲دادسرای شیراز هنوز علت اصلی این قتل‌معلوم نیست وبقرار اطلاع مقتوله هنگام وقوع این جنایت حامل یك بقچه محتوی هویج‌بوده‌است

برق شبانه‌روزی

ازشهریار خبرنگار ما مینویسد بانصب یکدستگاه موتور جدید برق اخیرا برق‌شهریار شبانه‌روزی شده است واز این لحاظ وسیله رفاه وآسایش اهالی بطور کامل تامین گردیده است.

اهالی ازاین اقدام مفید آقای‌باقر مدرلی مدیر بنگاه برق شهریار اظهار قدردانی می‌کنند.

خلاصه اخبار آذربایجان

شبستر وضع‌راه شبستر تاصوفیان رضایت بخش نیست واهالی این شهرستان مخصوصا بیماران هنگام مسافرت وعبور از این جاده درزحمت هستند .

رضائیه اخیرا بااقدامات اداره کارآذربایجان غربی کارگران صنف‌خباز وکافه رستورانهای‌رضائیه بیمه شدند فعلاطبق اظهار رئیس اداره کاراستان آذربایجان غربی کلیه‌کارگران استان بیمه‌شده‌اند .

میاندوآب تنهاگرمابه میاندوآب که‌اهالی این‌شهرستان بزحمت‌میتوانستند ازآن‌استفاده نمایند تعطیل گردیدو فعلا شهرمیاندوآب فاقد گرمابه‌است.

دفتر نمایندگی اطلاعات دراهواز

اداره‌سرپرستی نمایندگان‌اطلاعات دراستان‌خوزستان

بمحل جدید خود واقع درخیابان ۲۴متری اهواز مقابل دبیرستان نظام‌وفا انتقال یافت از اهالی‌محترم اهواز وخوانندگان‌گرامی نشریات اطلاعات‌خواهشمند است برای انجام هرگونه امور مطبوعاتی بمحل جدید مراجعه فرمایند

ورود بازرسان شاهنشاهی

ازسولده خبرنگار ما گزارش میدهد چند روز قبل هیئتی از بازرسان شاهنشاهی بریاست تیمسار سرلشگر عمید برای رسیدگی به شکایات و خواسته های اهالی سولده وارد این منطقه شد بقرار اطلاع از طرف شهرداری سولده‌نیز لیستی از نیازمندیها و نقائص این منطقه در اختیار بازرسان شاهنشاهی گذاشته خواهد شد .

کشتی‌گیران زنجان و باشگاه تاج تهران مساوی کردند

خبرنگار مادرزنجان مینویسد چندروز قبل‌تیم‌کشتی باشگاه تاج تهران برای انجام مسابقهٔ دوستانه‌ای باتیم کلنی کشتی زنجان وارد این‌شهرشد ومورد استقبال قرار گرفت.

طی مسابقاتی که‌پس‌از ورود تیم کشتی‌باشگاه‌تاج‌درهفت وزن باحضور تیمسار امیرقلی ضرغام فرمانده سپاه وروسای دوائر دولتی انجام شدتیم‌کشتی باشگاه تاج‌باتیم کلنی زنجان مساوی کرد ودرپایان مسابقات جوائز قهرمانان بوسیله تیمسارضرغام اهداء گردید درعکس بالا تیمسار ضرغام جائزه آقای قدرت‌اله خبیری قهرمان وزن‌ششم‌تیم کشتی زنجان راباهداء می‌کند.

وقتیکه عواطف انسانی میجوشد ...

دوشیزگان مهربان برای اطفال بی‌سرپرست لباس خریدند

خبرنگار مادراردبیل مینویسد چندروز قبل‌عده‌ای از اعضای سازمان جوانان شیروخورشید سرخ دبستان دخترانه ابن‌سینا اردبیل بطوردسته‌جمعی به‌نوانخانه این شهرستان رفتند. این‌دانش آموزان مهربان که‌ازمحل فروش بلیط نمایش‌تعداد زیادی لباس تهیه‌کرده بودند پس‌ازبازدید نوانخانه ،لباسهای کهنه کودکان بی‌سرپرست‌رابالباسهای نوشیك تعویض کردند وبااین عمل بهترین احساسات وعواطف انسانی رابعده‌ای کودك‌بی‌سرپرست عرضه نمودند درعکس بالا عده‌ای ازدانش‌آموزان هنگامیکه بکودکان نوانخانه‌لباس‌های نومیپوشانند دیده‌میشوند.

دستگیری سارقین

بنابگزارش خبرنگار مادربندرشاه دونفر سارق باسابقه بنام حسین اصفهانی ورجبعلی که‌اخیرا درقریه «خواجه‌لر» ازتوابع‌بندرشاه مرتکب سرقت شده بودند بوسیله آقای ستوان دوم نوروزیان‌رئیس‌پاسگاه ژاندارمری بندرشاه درگرگان بازداشت گردیدند وتحویل‌مقامات قانونی شدند.

افتتاح دومین دورهٔ کلاس خانه‌داری

بطوریکه خبرنگار ما در رشت مینویسد چند روز قبل دومین دورهٔ کلاس فصلی ترویج خانه‌داری گیلان و شهسوار طی مراسمی باحضور روسای دوایر دولتی درسالن ادارهٔ ترویج کشاورزی رشت افتتاح شد. دراین کلاس مروجین کشاورزی زیر نظر کارشناسان مربوطه تعلیمات لازمه رافرا میگیرند عکس بالا گوشه‌ای ازجلسهٔ افتتاحیه کلاس مزبور را نشان میدهد.

کامیون از جاده منحرف گردید

کودکی بقتل رسید و دیوارخانه‌ای خراب شد

چندروز قبل کامیون کمپرسی متعلق بادارهٔ راه کرمان براندگی غلامحسن کدخدائی هنگامیکه از جادهٔ سر آسیاب بطرف کرمان‌حرکت میکرد براثر سرعت زیاد از جاده منحرف شد و پس‌از تصادف باتیر تلفن دیوار خانه‌ای را خراب کرد دراین حادثه کودك هشت ساله‌ای بنام احمد عرب نیز قربانی شد زیرا تیر تلفن بعدازشکستن بر سرش فرود آمد و کودك در نتیجه شدت جراحات وارده جان‌سپرد. راننده کامیون بوسیلهٔ مامورین انتظامی دستگیر شد و تحت تعقیب قرار گرفت.

تصادف باکوه!

کار جاده‌سازی متوقف شده‌است

خبرنگار ما در ساوه اطلاع میدهد چند روز قبل عملیات جاده سازی بین قراء «مرقه» و «مرقکان» و بند چای از توابع ساوه که بوسیله اهالی قراء مزبور انجام میگرفت بعلت برخورد باکوه و گردنه متوقف گردید خبرنگار ما در گزارش خود اضافه میکند چون اهالی این منطقه بعلت عدم وسائل لازم قدرت شکافتن کوه را ندارند بهتر است از طرف مسئولین وزارت راه برای انجام این امر حیاتی اقدام گردد و با ایجادجاده موجبات تسهیل عبور و مرور اهالی فراهم آید .

معاون فنی

بقرار اطلاع اخیرا آقای دکتر گودرزی رئیس اداره کل بررسی های کشاورزی بسمت معاون فنی آستان قدس رضوی‌منصوب شده است. امیدمی‌رود که آقای دکتر گودرزی دریست جدیدخود منشاء خدمات موثری برای استان‌خراسان گردد.

ادامه راهسازی

بنابگزارش خبرنگار مادر کوچصفهان کار جاده سازی بین قریه فشم وپیرکوت لولمان که اخیرا ازطرف اداره عمران استان گیلان شروع‌شده است همچنان ادامه دارد. اهالی قراء مزبور ازاین اقدام مفید اظهار خشنودی می کنند

افتتاح شرکت تعاونی

چندروز قبل شرکت تعاونی روستائی خرمدره طی مراسمی با حضورجمعی ازمحترمین ومعتمدین این منطقه افتتاح‌شد. بقرار اطلاع از طرف بانك کشاورزی شهرستان زنجان به‌شرکت تعاون روستائی خرمدره کمك خواهد شد.

بافرماندار سابق گرگان تودیع کردند

خبرنگار ما درگرگان مینویسد چند روز قبل بمناسبت انتقال آقای مهندس خالقیان فرماندار گرگان مجلس تودیعی در سالن شهرداری برگزار گردید دراین مجلس‌از خدمات گذشتهٔ آقای فرماندار اظهار قدردانی شد و هدایائ‌ی‌نیزاز طرف لشکر واهالی گرگان بایشان اهداء گردید درعکس بالا تیمسار سرلشکر فاضلی فرماندهٔ لشکر گرگان گلدان نقره‌ای راکه از طرف لشکر تهیه شده‌است برسم یادبود به‌آقای مهندس خالقیان اهداء میکند.

چند خبر خلاصه از شهرستانها

بازدید مدارس

بندر پهلوی ـ آقای مرتضوی رئیس فرهنك جدید بندر پهلوی از مدارس‌شبه جزیره آبکنار ، سیاه خاله و هند خاله از توابع این‌شهرستان بازدید کردد برای رفع نقائص موجود دستوراتی بمتصدیان مربوطه داده

تامین آب آشامیدنی

کنگاور ـ بانصب دومنبع آب از طرف اداره بهداشت کنگاور آب اشامیدنی قریه «کوچه» از توابع کنگاور تامین گردید .

درحوض افتاد و خفه شد

گنبد کاوس ـ بهمن فرزند شش ساله آقای مسلمی رئیس اطلاعات وآگاهی شهربانی گنبد کاوس بحوض آب منزلشان افتاد و خفه شد .

من بی‌اطلاعم !

طالقان ـ قبلا اطلاع داده شد که مغازه ایوب‌محمود کلائی ساکن قریه قشندك طالقان مورد دستبردقرار گرفت و سارق یا سارقین متواری شدند اینك خبرنگار ما مینویسد کلیه اموال مسروقه در خانه شخصی بنام هاشم کشف گردید ولی هاشم از چگونگی جریان اظهار بی‌اطلاعی میکند !

افزایش درآمد

نهاوند ـ اضافه درآمد اداره دارائی نهاوند در دیماه سال جاری نسبت بماه مشابه سال گذشته در حدود سیصد هزار ریال بوده‌است .

پاداش فعالیت

سنندج ـ آقای حاج محمد صالح مخبری رئیس اداره پست وتلگراف بیجار بمناسبت ابراز فعالیت در انجام امور مربوطه موفق باخذ یك قطعه نشان درجه سه همکاری گردید .

مبارزه با سل

تقی آباد گرگان ـ از طرف وزارت بهداری یك اکیپ مجهز مبارزه با بیماری سل به قراء تقی آباد ، فاضل آباد ، علی آباد و کتول و اطراف دشت گرگان اعزام گردید. هم اکنون اکیپ مزبور مشغول مایه کوبی اهالی قراء مزبور میباشد .

مضیقه آب آشامیدنی

شهریار ـ اهالی رضی آباد از توابع شهریار از لحاظ آب آشامیدنی در مضیقه میباشند و از مقامات مربوطه انتظار دارند که برای تامین‌آب آشامیدنی اینمنطقه اقدام گردد .

بخاطر تعمیم فرهنك

لار ـ با حضور رئیس فرهنك ، سرپرست دائره آموزش فرهنك ، مدیران مدارس و اعضای تربیت معلم شهرستان لار جلسه‌ای تشکیل شد وپیرامون مسائل آموزشی و تعمیم فرهنك اینمنطقه مذاکراتی بعمل آمد .

مایه‌کوبی احشام

مرزن آباد ـ از طرف اداره دامپزشکی نوشهر یك اکیپ مجهز به مرتع «سنار» از توابع مرزن آباد اعزام گردید . اکیپ مزبور کلیه احشام اینمنطقه را بر ضد بیماری شاربن مایه کوبی نمودند .

تشکیل جلسه انجمن‌های همکاری خانه ومدرسه

لار ـ طی بهمن ماه جاری کلیه انجمنهای همکاری خانه مدرسه آموزشگاههای ثریا ، فردوسی ، سعدی ،حافظ ، مهران ، ابن سینا و انوشیروان لار تشکیل جلسه دادند وپیرامون امور مربوطه مذاکراتی بعمل آوردند .

اهداء یکدستگاه رادیولوژی

آمل ـ آقای مقیمی یکی از نیکو کاران آمل یکدستگاه رادیولوژی خریداری کردو به جمعیت شیرو خورشید این شهرستان اهداء نمود .

بازدید آموزشگاهها

لار ـ آقای محمود پدری رئیس‌فرهنك شهرستان لار همه روزه از آموزشگاههای اینمنطقه بازدید میکند و برای رفع نقائص موجود دستوراتی صادر مینماید .

رسیدگی بوضع پاسگاههای مرزی

نوشهر ـ آقای سرهنك پور منجلسی فرمانده گارد مرزی نوشهر از پاسگاههای محمود آباد ، سولده و بابلسر بازدید کرد و پس از صدور دستورات لازم به نوشهر مراجعت نمود .

بازدید حوزه عمران

کنگاور ـ آقای بهروش‌رئیس عمران استان پنجم باتفاق چند نفردیگر از حوزه عمرانی کنگاور بازدید کرد .

افتتاح کلاس دامپروری

کنگاور ـ کلاس دامپروری کنگاور طی مراسمی بنام شاهنشاه افتتاح گردید .

مجلس تودیع

گرد کوی ـ بمناسبت انتقال‌آقای مهندس خالقیان فرماندارگرگان مجلس تودیعی در سالن بخشداری گرد کوی تشکیل گردید و از خدمات مشارالیه قدردانی شد .

سخن روز

موسیقی نشاط !

این چند جمله را از نامه یك خواننده نقل می کنیم :

«....در این چند روز که گروه «ردنیکلز»دستهٔ معروف موسیقی جاز کنسرت هائی در تهران داد ، من بفکر موضوعی بودم که اکنون آنرا بقلم می‌آورم . در تالارفردوسی وقتیکه «ردنیکلز»آهنگهای‌خود را اجرا می کرد ، من بیاد موسیقی خودمان بودم . البته موزیك جاز محلی است و آهنگهای ساده آن‌بیشتر بارروح و عواطف یك جامعهٔ غربی تطابق‌دارد و برای ما شرقی ها بیگانه‌است . هرچند ممکنست یك‌شرقی هم‌باندازهٔ یك غربی از آن‌لذت ببرد ، گو اینکه «جاز» علیرغم هواداران بی‌شمارش ، مخالفین زیادی هم در غرب دارد . ... بهر حال موضوعی که من می‌خواهم عنوان کنم مربوط به جاز نیست، مربوط بموسیقی خودمانست ....

«در تالار فردوسی نتیجه‌ای که من گرفتم این بود که بسیاری‌از غربی‌ها موسیقی‌نشاط آورو شادی بخش‌دوست‌ندارند.آن فردامریکائی که بقول یك‌ایرانی زندگی‌برایش عبارت از «همبرگروفوتبال‌امریکائی» است مستعداست که به آهنگی مانند آهنك نشاط آور ردنیکلز پای بکوبد وشادی‌کند،البته ممکنست مانه زندگی بقول خودمان ماشینی آنها را بپسندیم و نه موسیقی آنان را ، ولی‌من با شنیدن جاز آن‌ها بیشتربراین فکر می افتم که موسیقی ما ملال‌آور و اگر نترسم‌میگویم که برخی‌جنبه‌هایش عقب‌مانده‌است.من دوساعت به آهنگهای ردنیکلز گوش کردم ولی‌خسته‌نشدم در حالیکه غیرممکنست یکساعت‌صفحات و آهنگهای عادی خودمان گوش کنم وسرم‌سام نگیرم .... من از خود میپرسم آیا باید موسیقی مادر چهارچوب سه گاه و چهارگاه و فلان دستگاه درجا بزند و آیا باید تصنیف های ما بجای آنکه حاکی از مایه‌های لطیف محلی وملی باشد ، معجونی ازمبتذل‌ترین وعقب‌مانده ترین آهنگهای این و آن گردد ؟ من همیشه آرزو می کنم چقدر خوب بود موسیقی کلاسیك ما هم بر اساس تم های ملی قابل مقایسه با موسیقی دیگران بود و من که یك شنوندهٔ عادی هستم مجبور نمی شدم برای درك‌ولذت بردن از موسیقی کلاسیك دیگران بخودم زحمت بدهم ...در حالیکه معتقدم موسیقی اصیل‌ملی‌ما‌سابقه‌ارزندهٔ‌تاریخی‌دارد واگر استادان ایرانی روی آن کار کنند آثاربا ارزش وقابل عرضه‌به دنیای زنده بوجود خواهند آورد . اگرچه نمی خواهم از کسی نام‌ببرم، ولی خیلی میل دارم استادان ما دنبال کار امثال امین‌الله حسین را بگیرند . اشتباه نفرمائید اینکه من در آغاز نامه‌ام از «آهنك‌نشاط» نام بردم منظورم این نبود که هنرمند ایرانی را مجبور بساختن آثار نشاط‌آور کنیم در این صورت اثر وارزش هنری نخواهد داشت ... منظور من بوجود آوردن آثار باارزش وهنری‌است.و گرنه یك‌شنونده ممکنست مثلا از سنفونی غم «پاتتیك» چایکوفسکی آن لذت را ببرد که شنوندهٔ دیگر از والس های اشتراوس نبرد !..... خواهش‌میکنم قسمتی از نامه مرااگرهم با موضوع آن مخالف باشید ، چاپ‌کنید .

«امضاء»

ما خواهش این خواننده را پذیرفتیم و نامه او را چاپ کردیم و اگر خوانندگان دیگر ما هم نظری در این باره داشته باشند ، می توانند بنویسند و برای ما بفرستند .

در مطب یك پزشك

•شما مریضی دارید که هیچ پزشکی نمیتواند شفایش دهد . میشنویدکه فلان پزشك معروف و حاذق تنها پزشك باصلاحیتی است که میتواند بیمار شما را شفا دهد .

•خوشحال میشوید و بیمارتان را در تاکسی میگذارید وراه مطب آن پزشك معروف و حاذق را در پیش میگیرید .

•در مطب بسته است «دق‌الباب» میکنید یا زنك میزنید در بروی شما باز میشود و کسی‌با قیافه و لهجه خاصی میگوید : ـ باباولمان کنید، راحتمان بگذارید مگر نمیدانید حالا دکتر در مطب شهر نیست و در مطب شمیران است ؟

•سوار یك تاکسی دیگر میشوید راه مطب شمیران را در پیش میگیرید ...

•زنك میزنید و پیشخدمت در را باز میکند و از او میپرسید آقای دکتر تشریف دارند جواب میدهد بله هستند اسم شما ؟

•میگوئید من بیماری دارم و میخواهم او را خدمت آقای‌دکتر برسانم.

•جواب میشنوید جناب آقای دکتر در مطب شمیران فقط بیمارانی را قبول میکنند که قبلاوقت تعیین کرده باشند شما اگر میخواهید بدون تعیین وقت قبلی خدمتشان برسید بعد از ظهرها بمطب شهری ایشان رجوع فرمائید ... بعد میافزاید :

• دکتردو مطب شهری دارد یکی‌مطب شمال شهرودیگری‌مطب جنوب شهر از سه تاپنج بعد از ظهر در مطب جنوب و از ۵ تا ۸ در مطب شمال پذیرائی میکند .

•میخواهید توضیح بیشتری بخواهید ولی صدائی از درون خانه پیشخدمت را فرا میخواند و او مجبور میشود دررا بروی شمابیندد وسرخدمت حاضر شود.

•بر میگردید بطرف شهر . تا بعد از ظهر صبر میکنید و سپس باهمان تشریفات قبلی در «مطب‌شهری» دکتر حاضر میشوید.

•در داخل راهرو و مقابل مطب دکتر عده زیادی را میبینید که گویا برای «ویزیت» دکتر نوبت گرفته‌اند .

•همان پیشخدمت سابق باهمان قیافه ولهجه مخصوصش از شما میپرسد آقانمره دارید ؟

•جواب میدهید نخیر نمره نداریم پیشخدمت دکتر یك «تکه» مقوا بدست شما میدهدکه روی آن بامداد جوهری نوشته شده است ۵۹ یعنی نمره شما ۵۹ است ...

•صبر میکنید نوب شما برسد ولی پیشخدمت بالهجه‌مخصوصش بشما میگوید :

ـ آقا منتظر چه هستید ؟تشریف ببرید ، امروز نه فردا هم نه پس فردا تشریف بیاورید همینجا خودم اینجا هستم !

•تعجب میکنید میگویید یعنی چه ؟ من که باتو کار ندارم من همین حالا میخواهم خدمت آقای دکتر برسم و پیشخدمت‌بشما جواب میدهد خوب بعرضم نرسیدید کسانیکه امروز نمره میگیرند پس فردا میتوانندبه آقای دکتر مراجعه‌کنند وفردانوبت‌کسانیست که دیروز نمره گرفته‌اند . . .

•شما برمیگردید . فردا را انتظار میکشید . بعد از ظهر پس فردا مجددا میروید بمطب دکتر .

•مطب پراست از مریض و بقول معروف جای سوزن انداختن هم نیست . با اینهمه اطاق انتظار دکتر اطاق کوچکی است که شش و هفت صندلی کهنه بیش ندارد . بقیه بیماران یاسرپا هستند ویاوسط اطاق یاروی پله‌ها و گوشه‌های راهرو چمباتمه زده‌اند یك بخاری نفتی هم که ساخت حلبی ساز سرکوچه استو سط اطاق کار گذاشته‌اند و چون دود کرده برای بهداشت بیماران خاموشش کرده‌اند .

•تاساعت ۵ بعد از ظهر انتظار میکشید از دکتر خبری نمی شود پیشخدمت بی دربی شما وسایر «منتظرین» را بصبر و شکیبائی دعوت میکند او میگوید :

ـ آقای دکتر امروز در بیمارستان .... یك عمل مهم وسخت دارد اینست که دیرکرده ، خدا مریضش راشفا بدهد . دست‌آقا ناکنون خطا نکرده ...

• بالاخره دکتر وارد میشود .رنك رخساره ها باز میشود و نیمساعت بعد پیشخدمت نمره یك را صدا میکند ....

•دکتر برخی از بیماران را در ۳ دقیقه راه میاندازد ولی.معاینه برخی از نیمساعت‌تا بیشتر طول میکشد ....

• پیشخدمت میگوید : آقای دکتر تا مریضی را نبینند و مرضش را تشخیص ندهد نسخه نمینویسد ....

•ـ قربان «تعظیم عرض میکنم» بفرمائید . بفرمائید . شماسه روز است از دکتر وقت گرفته‌اید . نوبت حضرتعالی محفوظاست (پیشخدمت تعظیم کنان و بازست مخصوصی در اطاق دکتر راباز میکند و آقائی را همراه خانمش باطاق دکتر هدایت میکند. پیشخدمت مشتی را باز میکندو میبندد و بعد توی جیبش فرو میکند .) این صحنه‌ها پیاپی تکرار میشود و شما نمیتوانید پی ببرید که اینگونه بیماران کی نمره نوبت گرفته‌اند !

پیشخدمت میگوید :آقا را که ملاحظه فرمودید از آن‌اشخاص محترم است واقعا از «محترمین» است . خدا عمرش دهد . وشما میگوئید ایشان که از «محترمین» هستند، لابد بقیهٔ مردم از «نامحترمین» میباشند ! .

•بیمار شما پیتابی میکند. بسیاری از بیماران چون نزنشستن خسته میشوند نمره خودشان را برای پس فردا تجدید میکنند و باین دلیل با اینکه نمره شما ۵۹ است بالاخره نوبت شما میرسد .

•وارد اطاق دکتر میشوید . دکتر قیافه جوان و شادابی‌دارد. باخوشروئی شمارا میپذیرد . دربارهٔ مریض سئوالاتی میکند.

•تلفن زنك‌میزند شما جوابهای کوتاه دکتر را میشنوید :

ـ تاج سربنده هستید.... خواهش میکنم.... الان ؟ همین‌الان تشریف بیاورید ... مخلص حضرت مستطاب عالی

•دکتر بمریض شما میگوید روی تخت دراز بکشد گوشی را برمیدارد و میخواهد شروع بمعاینه کند پیشخدمت در را باز میکندو میگوید :

بقیه در صفحه ۲۶

اجتماعی

فروش اراضی بجای تحدید مالکیت

درباره تحدید مالکیت نظر شما چیست ؟

این‌جانب که‌یکی ازمالکین قوچان بوده ومدتی درامور مربوط بزارع ومالك ممارست داشته‌ام نظریه‌خود را که‌نتیجه چند سال تجربه وعمل دراین امور است بعرض میرسانم.

ظاهرا دولت از تنظیم این لایحه‌دو نظردارد اول ارتقاء سطح تولید کشاورزی دوم تشویق وترغیب زارعین برای تولید وبالابردن سطح زندگی آنان‌بنظر این جانب نیل‌به این منظور از طریق دیگری نیز امکان پذیراست

آن‌طریق این است که چون درکشور عزیز ما خوشبختانه‌اراضی لم‌یزرع وبائر بحد وفور وجود دارد فقط دوعامل لازم است که اهالی‌این مملکت بتوانند حداکثر استفاده‌را ازاین اراضی بنمایند نخستین عاملی‌که‌برای این کشور از لحاظ کشاورزی بسیارضرور وحیاتی‌است موضوع آب است اگر ماباندازه کافی‌آب داشته‌باشیم احتیاج‌بسیج عامل دیگری نداریم آب است که بااین وسائل‌جدید کشاورزی‌میشود تمام مزارع واراضی این‌مملکت را بصورت باغات‌میوه‌واحداث جنگلها وسایر کشت وکار مختلف ومعهد درآورد ومحصولات رابه چندبرابر ترقی داد باین مقصد بایدبدوشرط زیر عمل نمود.

۱ـ احداث سدهای کوچك در مناطقی که مستعد ودارای رودخانه هستند ومخارج زیادی هم ندارند.

۲ـ عمران وآبادی قنوات دائر ونیمه‌دائر وخراب که در هردو قسمت برای اینکه منظور بطوربهتر وموثرترعملی شود باید انجام آن رابعهده مالکین‌ذی‌نفع‌برگزارنمود

موضوع دیگری که بنظرمیرسد این است که‌اولا مالکین مختار باشند که‌مازاد حدنصاب ازاراضی خودرا درظرف مدت معین به سکنه ده ویابخش ویاشهرستان بفروشند وباوجوه آن بتوانند بامساعدتی‌که دولت خواهد نمود اراضی موات‌و بائر رابهرمیزانی که قادر باشند دائروبهره‌برداری نمایند.

حیدر حیدریان (مالك)

لطفا یادداشت فرمائید

امشب

درانجمن ایران و آمریکا

ساعت ۶ ـ سخن رانی دکتر مصطفی منصوری مشاور نخست‌وزیر درباره اصول اقتصاده در کشور های متحده

***

برنامه تلویزیون

ساعت ۶ ـ آغاز برنامه
ساعت ۶٫۰۳ ـ برنامه موزار
کشاورزی
ساعت ۶٫۱۵ ـ کارتون
ساعت ۶٫۳۰ ـ برنامه خردسالان
ساعت ۷ ـ برنامه حمایت حیوانات
ساعت ۷٫۳۰ ـ برنامه بانوان
ساعت ۸ ـ برنامه هنرهای زیبا
ساعت ۸٫۳۰ ـ اخبار
ساعت ۸٫۴۵ ـ برنامه سازمان برنامه
ساعت ۹ ـ ارکستر گاردشاهنشاهی
ساعت ۹٫۳۰ ـ برنامه امید ایران
ساعت ۱۰ ـ فیلم ژیباخ
ساعت ۱۰٫۳۰ ـ پایان برنامه

در انجمن های محلی شهر

انجمنی‌که بدادگاه شرع مبدل شد

جلسه انجمن اصلاحات اجتماعی بخش ۱۵٫۰ بدادگاه شرع تبدیل شده بود در این‌جلسه که با حضور جمع کثیری از مردم تشکیل شد آقای دکتر ابراهیم قائمی بشکایت بانوئی که بعلت عدم تامین از خانه بانجمن‌آمده بود رسیدگی کرد اعضای انجمن و ریش سفیدان‌محل حکمیت کردند و باختلافی‌که‌مدتها ادامه داشت خاتمه دادند .

درگوی رشیدیان

درجلسه انجمن محلی کوی رشیدیان بمناسبت سوء قصد خائنانه‌ای که درروز پانزدهم بهمن نسبت بحیات شاهنشاه شده‌است کلیه ساکنین محل درمراسم دعا شرکت کردند دراین جلسه که درد‌بیرستان دهخدا تشکیل شده بود ودانش‌آموزان نیز شرکت داشتند آقای هویدا عضو انجمن مطالبی درباره اهمیت این روز تاریخی بیان داشت و سپس مراسم دعا بعمل آمد .

کارخانه های زهتابی جوادیه مزاحم‌اند

جلسه انجمن محلی شرق جوادیه با حضور آقایان مختاری ـ شریف‌ـ پاك گهر ـ اسکندری ـ کریم پور ـ قوامی‌ـ هاشمی‌ـ وزیر زاده‌ـ سادات ـ مشهدی خلیل ـ حاتمی تشکیل شد آقای مختاری کار های انجام شده انجمن را اعلام کرد وی گفت کارگاههای زهتابی جوادیه برای مردم ایجاد خطر میکنند در این کارخانه ها روده های احشام‌بصورت کالا های صادراتی در می‌آید وی افزود شك نیست که این امرمفید باقتصاد مملکت است ولی در مرکز شهری که دویست هزار نفر در آن سکونت‌دارند ادامه کار این‌قبیل تاسیسات صحیح‌نیست آقای‌پاك‌گهر بانجمن گزارشی داد که علاوه بر زهتابی های موجود یك کارگاه‌دیگر مشغول احداث تاسیسات جدیدی‌در مرکز شهر جوادیه شده‌است‌فعالیت این قبیل کارخانجات ونتایج‌حاصله از آن مزاحمت جدی برای مردم شهر فراهم می‌آورند . انجمن تصمیم گرفت که از شهردارتهران تقاضای اقدام در اینمورد بنماید سپس انجمن در مسائل جاری مربوط بزندگی مردم بحث کرد در این جلسه گفته شد که اقدامات اخیر شهرداری مبنی بر اسفالت خیابانها و لوله کشی شهر جوادیه مورد استقبال مردم واقع شده و از مامورین شهرداری قدردانی‌می ـ نمایند .

آگهی مناقصه خرید مصالح ساختمانی

مهندسی تیپ۱ پیاده پهلوی مصالح ساختمانی مورد نیاز خودرا از طریق مناقصه بااین شرایط خریداری مینماید .

۱ـ مشخصات و مقدار مصالح مورد نیاز در دفتر مهندسی تیپ واقع در پادگان عشرت آباد موجود و شرکت کنندگان در مناقصه‌باید قبلا بامراجعه بدفتر مهندسی تیپ یك نسخه از صورت مشخصات و میزان مصالح رادریافت و ضمیمه پیشنهاد خود نمایند .

۲ـ مدت قبول پیشنهادات ازتاریخ انتشار این آگهی تا آخر وقت اداری روز ۳۸٫۱۲٫۸ خواهد بود .

۳ـ پیشنهاد دهنده‌گان باید پیشنهاد خودرا در دو نسخه تنظیم ویك نسخه آنرا با رسیده سپرده بدفتر مهندسی تیپ در پادگان عشرت آباد تسلیم و نسخه دیگر را بادار ه بازرسی مالی ارتش داده رسید دریافت‌نمایند

۴ـ مدت تحویل مصالح از تاریخ‌ابلاغ به پرونده مناقصه الی ۱۵ روز خواهد بود .

۵ـ شرکت کنندگان در مناقصه باید مبلغ ۱۵۰۰۰ ریال بحساب شماره ۱۲۹۷ سپرده دارائی تیپ ۱ دربانك ملی شعبه فردوسی پرداخت و قبض رسید آن را ضمیمه پیشنهاد های خود نمایند .

۶ـ پیشنهاد دهندگان میتوانند بجای سپرده تضمین بانکی ضمیمه پیشنهاد خود نمایند .

۷ـ به پیشنهادات فاقد سپرده و مبهم و یا مشروط ترتیب اثر داده نخواهد شد .

۸ـ میزان مصالح موردمعامله تا مقدار ۲۵٪ از طرف مهندسی تیپ ممکن است کسر و یااضافه گردد .

۹ـ مهندسی تیپ در رد و یا قبولی یك ویاکلیه پیشنهادات مختار است .

۱۰ـ پیشنهادات درساعت ۱۱ صبح روز ۳۸٫۱۲٫۹ در دفترمهندسی تیپ واقع در پادگان عشرت آباد باز و قرائت خواهد شد .

۱۱ـ حضور شرکت کنندگان در مناقصه در جلسه‌قرائت‌پیشنهادات آزاد است .

۱۲ـ هزینه انتشار آگهی و مالیات ۲٪ و هرنوع عوارض بعهده برنده مناقصه خواهد بود .

رئیس مهندسی تیپ ۱ پیاده پهلوی ـ سروان مهندس‌نوری

۱ـ۲ آ ـ ۴۲۴۳۴

درچاپخانه بانك‌ملی ایران

طبق معمول سنوات قبل انواع تقویم و سررسید نامه و یادداشت روز و دفتر بهره‌لاتینی از روز ۲۵ بهمن ماه ۱۳۳۸ ببهای زیر به فروش میرسد :

سر رسید نامه بزرك جلد کالیکو ـ ۱۴۰ ـ کوچك جلد کالیکو ۸۰ تقویم مخصوص یادداشت روز کالیکو ۱۲۰ ـ تقویم جیبی فارسی جلد پلاستیکی ۱۵ ـ تقویم فارسی کیف‌دار ۳۰ تقویم انگلیسی ۲۰ و دفتر بهره لاتینی ۲۰۰ ریال میباشد .

آ ـ ۴۲۳۷۴

تشکر و تقدیر

از جناب آقای دکتر قدرت‌اله موثقی رئیس محترم بیمارستان شماره ۲سازمان بیمه های اجتماعی که بامهارت کامل زخم معده کهنه اینجانب را تحت عمل قرار دادند بدینوسیله تشکر نموده توفیق ایشان و همکار لایقشان آقای دکتر امین‌فر را از ایزد یکتا مسئلت مینماید .

دخالیات ـ قاسم صنعتی

آ ـ ۳۴۰۶۱

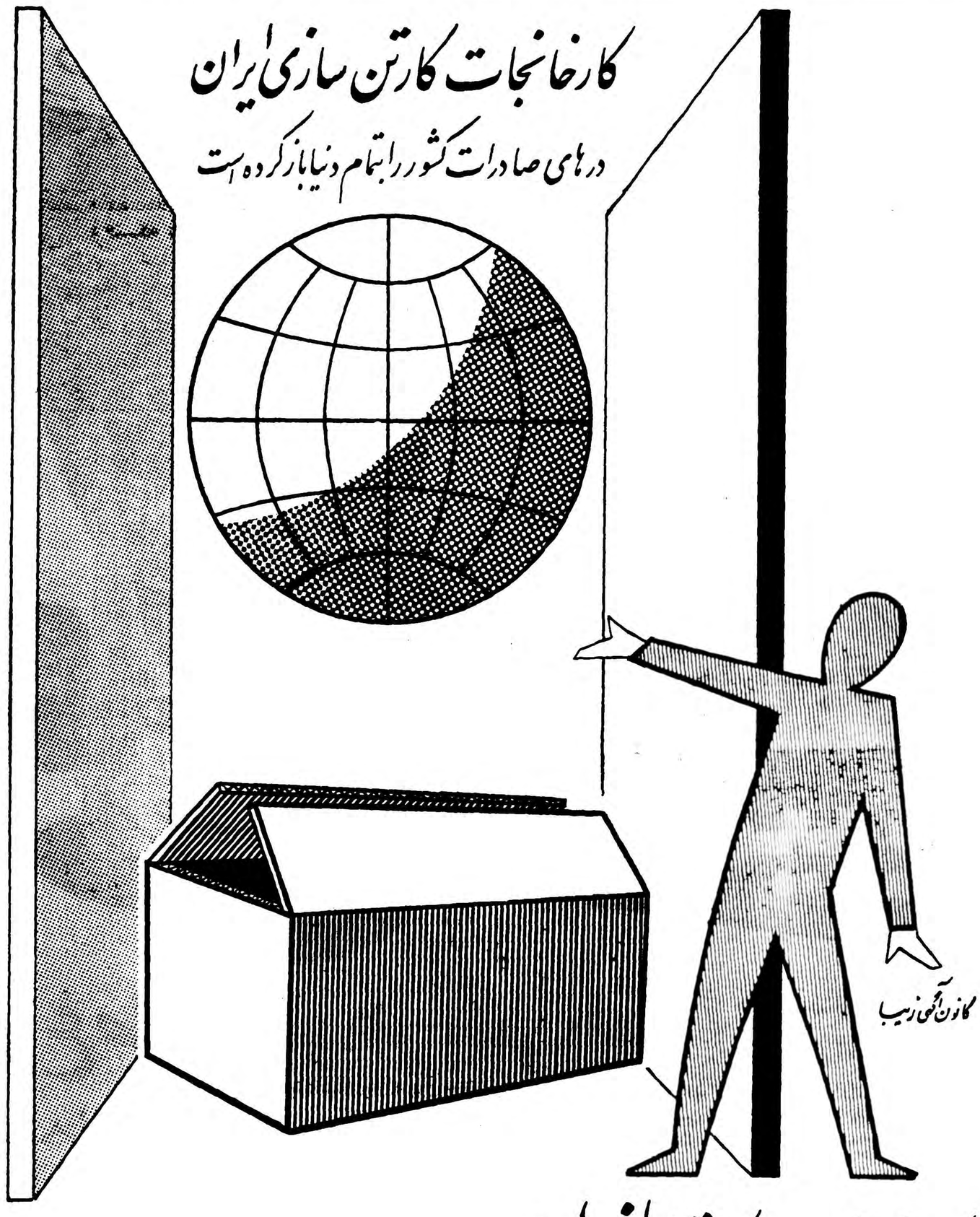

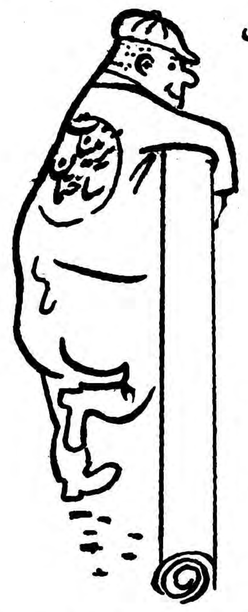

فرشهای لاستیکی

Rubber Runner

فرش لاستیکی مخصوص پله وراهرو محصول **ارمسترانك** امریکا بمقدار محدودی رسید. برای مصرف درخانه‌ها و محلهای تجارتی خصوصا هتلها ـ مریض خانه‌ها وبانکها توصیه میشود.

شرکت سهامی تزئینات ساختمان ـ خیابان رازی کوچه تیمساری تلفن ۴۳۴۳۸

۲ـ۱ آ ـ ۴۲۳۵۴

راههای پیشرفت اقتصادی

شامل جدیدترین تحقیقات اقتصادی عصر حاضر

تصنیف بوکانان والیس استادان دانشگاه کالیفرنیا

ترجمه: حسین فرهودی

معلم جغرافیای اقتصادی در دانشگاه

باهمکاری مؤسسه انتشارات فرانکلین منتشر گردید

لامیدال

تخته مصنوعی رویه پلاستیك الوان را از شرکت سهامی آباد خیابان رفائیل روبروی باشگاه افسران شماره ۶۸ بقیمت تجارتی خریداری فرمائید. برای عمده فروشی از واسطه استقبال میشود تلفن ۴۴۱۱۰

آ ـ ۴۲۰۵۸

جدال در تهران

جدال خونین من باافراد باند سیاه درتهران شروع شد. بمن گفتند: کسی که باته طپانچه توی مغز تو میزند برایش اشکالی ندارد که باسر دیگر آن یك گلوله خرجت بکند اماتورا زنده نگاه میداریم زیرا حوادث مهمی درپیش است...

گربه ایرانی

شرح ماجراهای تکان‌دهنده‌ای که در حاشیه فعالیتهای مربوط بملی شدن نفت ایران جریان داشت توسط نویسنده معاصر آمریکائی

جان فلاك

نوشته‌شده وغوغائی بپاکرده‌است. این کتاب بوسیله مسافری از آمریکا بتهران رسیده و توسط یکی از مترجمین زبردست «اطلاعات جوانان» بفارسی ترجمه شده است

درشماره فردا ، بازهم توضیحات دیگری بعرضتان خواهد رسید

شکومین

به ورزشکاران نشاط وانرژی میبخشد

یک دنیا لذت دریک فنجان شکومین

شکومین

فاکوپا

مرغ طلاو گوهر شب چراغ جایزه ممتاز مصرف کنندگان شکومین است

قوطی‌های شکومین را با احتیاط باز کنید و مواظب باشید که مرغهای طلائی درون آن از چنگال شما فرار نکنند

شکومین هزاران مرغ طلارا بشما هدیه میکند این مرغهای طلائی درون قوطی‌های شکومین قرار گرفته و یکی از آنها دارای مهر مخصوص شرکت است و یابنده خوشبخت این مرغ طلائی برنده جایزه ممتاز شکومین

مرغ طلای بزرك و گوهر شب چراغ خواهد بود

دوقاشق مرباخوری شکومین را دریك فنجان آب یاشیرگرم بریزید و بنوشید .

محل فروش شکومین : کلیه داروخانه‌ها و مغازه‌های معتبر کشور

مرکز فروش وپخش شکومین : دفتر لابراتوار دکترعبیدی و شرکاء تهران خیابان ناصرخسرو کوچه خراسانیها تلفن ۵۰۳۷۵ آ ـ ۴۲۵۰۰

روکش پلاستیکی نرده

بساختمانهای شما جلوه میدهد

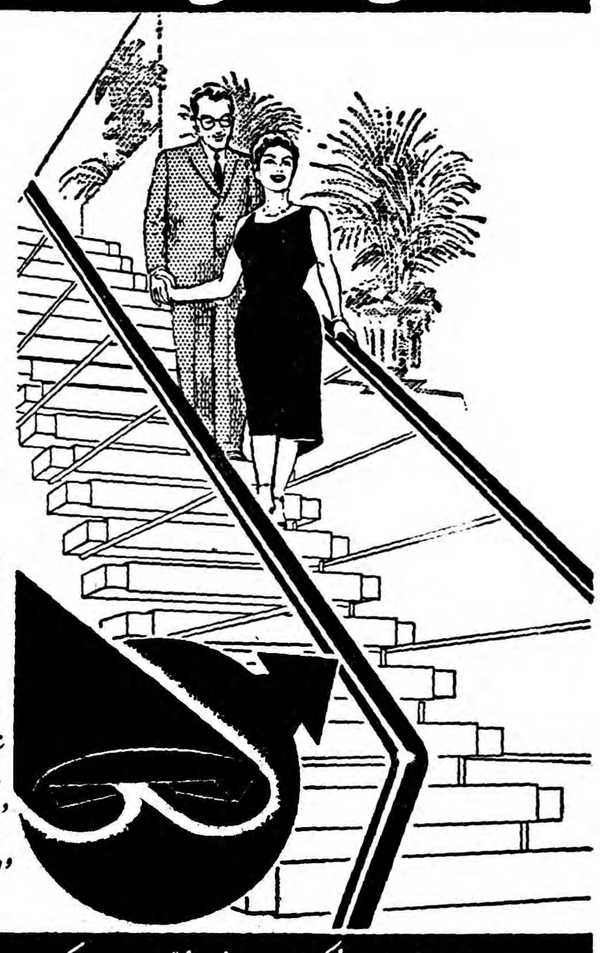

روکش پلاستیکی نرده

آخرین ابتکار جهان صنعت برای زیباتر کردن ساختمانهای شماست

روکش پلاستیکی نرده

برنگهای مختلف واندازه های: ۳ ـ ۴ و ۵ سانتیمتر

ازقرار هرمته: ۱۸۰ ـ ۲۰۰ و ۲۲۰ ریال

برای فروش آماده است .

روکش پلاستیکی نرده

نرده های شمارا ازرنگ وتجدید رنگ بی نیاز میسازد و بایک پارچه نم دار بآسانی تمیز شده زیبائی ودرخشندگی خودرا باز مییابد .

نماینده انحصاری : شرکت سهامی فروشگاه سعدی ـ کوچه مهران تلفن ۳۹۴۱۲

مرکز فروش : شرکت سهامی کاشی ـ اول خیابان فردوسی

آ ـ ۴۲۳۸۶

ملکه در بازدید از دبیرستان ایران

موقعیکه ملکه بصف دانش آموزان رسیدیکی ازدختران باصدای بلند گفت :ای‌خدا ملکه چه قشنگه املکه در جواب فقط تبسمی کرد .

• در لابراتوارآزمایش «آتش‌زیر آب » مورد توجه ملکه واقع شد مطوریکه علیاحضرت گفتند لطفا آزمایش را تکرار کنید !

• در آزمایشگاه علوم طبیعی ،تشریح قلب ومشاهده میکرسکپی گیاهان مورد توجه قرار گرفت ملکه شخصا میکرسکپ را از دختری گرفتند وبدقت مقطع یك گیاه را ملاحظه کردند .

• در بازدید از دبیرستان خانم جهانبانی رئیس دبیرستان باتفاق همسر خود آقای عزیزاله جهانبانی کار ها را روبراه کرده بودند درسالن نمایش سپهبد جهانبانی پسر عموی ایشان نطقی ایراد کرد و در نمایش دختران هنرنمائی دوشیزه خردسالی بنام شمس نوه‌خانم جهانبانی مورد توجه قرار گرفت. ملکه دوشیزه خردسال را احضار کردو مورد تفقد قرار داد.

یکی از حضار گفت‌معلوم میشود امروز روز فامیل‌جهانبانی بود .

در نمایشگاه کار های دستی ملکه فرمودند خوب است سایر دبیرستانهاهم چنین نمایشگاه هائی بوجود آورند و کم‌کم ازخریه لوازم لوکس‌خارجی بی‌نیاز شویم.

دو کودك خردسال کودکستانی هنگام خروج ملکه از دبیرستان بشدت بافسران گارد اعتراض کردنداین کوچولو ها از افسران دلخور بودند برای اینکه میخواستند صورت ملکه را ازنزدیك خوب نگاه کنند اماقد بچه‌ها کوتاه بودو افسران هم گاهی‌بین آنها وملکه‌حائل میشدند !

• ملکه وقتی که از دبیرستان خارج گردید و وارد خیابان مولوی شد صدها زن چادری جمع‌شده بودند یکی از آنها گفت انشاءاله خدا تاسال دیگه بخودت یك‌پسر قشنگ بده !

فرهنگی - ورزشی

درگانون خیرخواه

صبح امروز آقای دکتر مهران وزیر فرهنگ از موسسات بهداشتی کانون خیر خواه دیدن کرد .

در کلیه قسمت ها از طرف‌مسئولین کمیته کانون توضیحاتی باطلاع وزیر فرهنگ رسید .

وزیر فرهنگ در پایان بازدیداز فعالیت و توجه اولیاء و پزشکان کانون نسبت به وضع و درمان بیماران قدردانی و اظهار رضایت کرد .

بازدید محصلین دبیرستان باستان از مؤسسه اطلاعات

ساعت ده صبح روز سه شنبه سی نفر دانش آموزان منتخب دبیرستان جدید التاسیس ملی باستان بسرپرستی آقای مولوی رئیس دبیرستان و آقایان جهانبخش دبیر تاریخ و جغرافی مجدزاده دبیر زبان از موسسه اطلاعات بازدید کردند .

مصاحبه اختصاصی بااستاد باستانشناسی شیکاگو

بشر اولیه درنواحی غربی ایران مستقر شد

درایران اطلاعات ذیقیمتی راجع ببشر اولیه بدست‌آمده‌است

هشت دوران ماقبل تاریخ درایران روشن شد

روز دوشنبه گذشته سمینار اجتماعات کشاورزی وباستانشناسی ماقبل تاریخ در ایران و آسیای‌غربی که توسط موسسه باستانشناسی دانشگاه تهران تشکیل شده است افتتاح شد .در این مراسم‌پروفسور «برید وود » استاد باستان شناسی و مردم شناسی دانشگاه شیکاگو و رئیس هیئت حفاری آمریکائی در ایران نیز حضور داشت و سخنرانی جالبی نمود .

وی یکی از استادان بزرك‌باستان شناسی دنیامی‌باشد و دارای‌فرضیات مختلفی است که تعدادی از آنهادر دانشگاه تهران بدانشجویان تدریس میشود . برای آشنائی بیشتر باآین دانشمند عالیمقام خبرنگار ما یك مصاحبه اختصاصی با وی بعمل آورده است که اینك از نظر شما میگذرد :

سفر بایران

دکتر بریدوود درباره سفر خود بایران گفت :

در اواسط سپتامبر ۱۹۵۹ من وهیئتی مرکب از استادان دانشگاه های آمریکا برای یك سلسله مطالعات علمی وحفاری بایران‌آمدیم و درکرمانشاهان به تجسس‌پرداختیم ما از طرف موسسه شرقی دانشگاه شیکاگو ماموریم که دربارهٔ دوره های ماقبل تاریخ و تمدن اولیه بشر و آثاری که از این دوران بجای ماند ماست بررسی کرده و دلایل و مدارك کافی گرد آوری نمائیم.

علاوه بر استادان موسسه شرقی دانشگاه شیکاگوبعضی‌ازدانشمندان واعضای این هیئت نیز از طرف موسسات دیگری بایران آمده‌اند که از آنجمله دکتر «بروس هاو» استاد دانشگاه هاروارد می باشد . ضمنا موسسه باستان‌شناسی‌دانشگاه تهران در قسمت حفاری و بررسی های علمی با ما همکاری نزدیك دارد واز موقع شروع حفاری که در اواسط ماه مارس آینده خواهدبود آقای دکتر عزت‌الله نگهبان نیز با این هیئت همکاری خواهد کرد اعضای هیئت امریکائی در حدود ۲۸ نفر هستند کهاز دانشگاه های شیکاگو ، هاروارد ، ایلینوی ، اریزونا ، مینسوتا ، دانشگاهایالتی اوکلاهما و تهران و اداره کل باستان شناسی گرد آمده‌اند .

در پاسخ این سئوال که چرا برای تحقیقات بیش‌از تاریخ ، بایران آمده‌اید ، پروفسور بریدوود گفت: ایران باگذشته متمدن و تاریخی اش درجهان مشهور است .شکوه و جلال تخت جمشید ، پرتری وتفوق صنایع فلزی از قبیل مس و طلاو آثارصنعتی دیگرش‌ایران رامشهور ساخته است .

ما در پی یافتن حقیقتی درباره تاریخ بشر هستیم که چگونه با تمدن آشنا شدو این واقعه در کجا جامه عمل بوشید و بوقوع پیوست . طبق مدارکی که بدست آمده استبرای اولین بار در هلال حاصلخیز خاور میانه کهاز کرانه های شرقی‌دریای مدیترانه شروع میشودو تا نواحی غربی ایران امتداد می یابد مستقر گردید . این‌هلال بوسیله‌دانشمندان باستانشناس سالها قبل در شمال سوریه در قسمت شمالی بین‌النهرین و نواحی غربی دامنه های زاگرس و بین‌النهرین کشف شد و برای تکمیل این مطالعات و اطمینانی که هیئت امریکائی از کمك موسسات باستان شناسی ایران داشت این هیئت بایران آمد .

بشر اولیه در ایران

وقتی از پیشرفت هائی که هیئت موسسه شرقی دانشگاه شیکاگودر ایران بدست آورده است سئوال شد ، آقای پروفسور گفت :

ـدر مدت سه ماهی‌که‌از مطالعات ما در ایران گذشته است بقدری ما راجع بدوره های ماقبل تاریخ اطلاعات بدست آورده‌ایم که اگر هم‌اکنون مسافرت ما خاتمه یابد باز فکر می کنم سفر ما بسیار موفقیت‌آمیز بوده‌است .با وجودی که ماهنوز حفاری نکرده‌ایم ولی اطلاعات ذیقیمتی در باره زندگی بشر اولیه و کشاورزی او بدست آورده‌ایم .

قبل‌از بررسی های ما چند سال‌قبل یك هیئت حفاری بریاست پروفسور کارلتون کون یك رشته حفاریهائی در ناحیه دشت کرمانشاه و نزدیك نقش داریوش انجام داد .ولی در این حفاریها فقط وضع یك دوره از دوران ماقبل تاریخ روشن شد ولی با مطالعه آثار جمع آوری‌شده از سطح تپه ها و پناهگاهها و غار هائی که بشر اولیه در آنها میزیسته هشت دوران مختلف ما قبل تاریخ در نواحی دشت کرمانشاه ، طاق بستان و شاه آباد روشن شده‌است.

آقای دکتر بریدوود‌در پایان‌مصاحبه اختصاصی خود به خبرنگار ماگفت ما از ابتدای ورود بایران ازهمکاری های دانشگاه تهران بخصوص آقای دکتر مهران وزیر فرهنگ برای پیشرفت کار ما فراهم‌کرده‌اند برخوردار بوده‌ایم . این همکاری وموسسه باستان شناسی وهمچنین ها امکان موفقیت ها و پیشرفت های شرکت نفت که همگی تسهیلاتی زیادی را نوید میدهد .

پروفسور «بربدوود» و آقای مصطفوی هنگام بازدید فسیل‌های بدست آمده درنواحی غربی ایران

۲۶ شهرستان درمسابقات قهرمانی باشگاههای کشور

مسابقات قهرمانی فوتبال از روزجمعه ۱۳ اسفندماه آغاز میشود

شرکت ۲۶تیم شهرستانی درمسابقات باشگاهی برای اولین‌بار درایران‌انجام‌میشود

فدراسیون فوتبال کشور برای اولین بار در ایران مسابقاتی بنام مسابقات قهرمانی باشگاههای کشور ترتیب‌داده است ، برنامه مسابقات باشگاههای کشوردر کلیه کشورهای مترقی جهان متداول است

در این مسابقات که برای اولین مرتبه در ایران انجام میشود ۲۶ باشگاه از ۲۶ شهرستان شرکت نموده‌اند ،

باشگاههای شهرستانهای شرکت کننده عبارتند از آبادان ، اهواز، مسجدسلیمان،خرمشهر،تبریز،زنجان مهاباد ، رضائیه ، مشهد ، شاهرود، ساری ، سمنان ، اراك ، همدان ، اصفهان، تهران ، کرمانشاه ، ملایر، کرمان ، بندر عباس ، شیراز ، یزد، قزوین ، قهم ، رشت و بندرپهلوی،

مسابقات به شش منطقه تقسیم گردیده‌است و شهرستانهائیکه دوهم منطقه قرار گیرند بایستی برای‌انجام مسابقات بشهرستانهای یکدیگر مسافرت نمایند ، مسابقات بطور یك حذفی انجام میشود هر تیم می‌تواند ۱۶ نفر را باین مسافرت ببرد .

تقسیم شهرستانها درشش‌منطقه

در منطقه اول تیمهای آبادان ، اهواز ،مسجد سلیمان ، خرمشهر در منطقه دوم تیمهای تبریز ، زنجان، مهاباد ، رضائیه در منطقه سوم‌تیم های مشهد ، شاهرود ، ساری،سمنان در منطقه‌چهارم تیمهای اراك ،همدان، اصفهان ، تهران ، کرمانشاه ،ملایر در منطقه پنجم تیمهای کرمان ،بمد. عباس ،شیراز ، یزد ، در منطقه ششم تیمهای قزوین ، قم ، رشت، بندر پهلوی قرار گرفته‌اند .

برنامه مسابقات

مسابقات روز جمعه ۱۳ اسفندمه دسته باشگاه فرهنگ کرمان با عقاب بندرعباس در شهرستان بندر عباس ، دسته شاهین یزد باشیراز در یزد ، دسته‌عقاب قمبا آزادقزوین درقم، دسته نادر ساری با آزادسمنان در سمنان انجام خواهد شد .

مسابقات روز جمعه ۲۰ اسفند ماه

دسته شاهین اصفهان با سپه تهران در اصفهان ، دسته تاج اهواز با آبادان در آبادان ، دسته‌شاهین خرمشهر ، با ام ،اس ،ای مسجد سلیمان در مسجد سلیمان . دسته آریان رشت با آزاد پهلوی در بندر پهلوی ضمنا دستجات مشوحه‌زیر باهم سابقه خواهند داد ، تاریخ مسابقات آنها بعدا اعلام‌میشود .

دسته تاج تبریز با آزاد زنجان، در شهرستان زنجان ، دسته تاج رضائیه با آزاد مهاباد ، در مهاباد، دسته تاج مشهد با آزاد جوانان شاهرود در شاهرود ، دسته نیروی جوانان اراك با آزاد جوانان همدان در اراك ، دسته آزاد کرمانشاه با آزاد ملایر در شهرستان ملایر .

مصاحبه با رئیس فدراسیون

در تماسی که خبرنگار ما بارئیس فدراسیون فوتبال کشور گرفت‌آقای سرهنك مکری بخبرنگار ما اظهار داشت امیدوارم که بتوانم در طول برگذاری این‌مسابقات قهرمانان‌جوان وبا استعداد‌شهرستانی‌را برای‌عضویت تیم ملی ایران انتخاب‌وبدست‌مربیان کار آزموده سپرده و بورزش‌فوتبال صورت جوانتری داده شود من‌مطمئنم فوتبال ایران پیدا خواهد شد .که کهدرمیان۲۶شهرستان شرکت‌کننده بامختصر توجه بتوان ازوجودشان قیافه‌های جوان‌و مستعدی برای‌ورزش استفاده نمود .

پیروزی هدف بر قزوین

بنا بدعوت قبلی دبیرستان هدف یك مسابقه جالب بین تیم فوتبال دبیرستان هدف تهران با تیم فوتبال کلنی مدارس‌قزوین‌زیر نظرفدراسیون فوتبال کشور در استادیوم امجدیه انجام شد . در نتیجه مسابقه۲ بریك بنفع تیم فوتبال دبیرستان هدف‌تهران خاتمه یافت

مسابقه اسکی خردسالان مجله اطلاعات کودکان

نادرا‌خوان حیدری ـ رضا بازرگان ـ محمدعلی فهرمانی

مجله اطلاعات کودکان بمنظور تشویق اسکی بازان خردسال مسابقه‌ای ترتیب داده است که زیر نظر فدراسیون اسکی ایران در روز جمعه بیست‌و نهم بهمن ماه انجام خواهد شد .

کودکان و خردسالان که سنشان تا پانزده سال تما مست می توانند در این‌مسابقه شرکت نمایند نام نویسی در روز جمعه در پیست آبعلی انجام خواهد شد .

از طرف مجله اطلاعات کودکان آقای نادر اخوان حیدری معاون سردبیر مجله نظارت کلی باین مسابقات را خواهد داشت این‌مسابقات بسرپرستی آقای رضا بازرگان قهرمان تیم ملی اسکی ایران و با همکاری آقای محمد علی قهرمانی سرپرست اسکی باشگاه دارائی و تهران جوان انجام خواهد شد .

دانشجویان ایرانی در خارج از کشور

بموجب آخرین آماری که وزارت فرهنگ منتشر کرده آمار دانشجویان ایرانی درخارج ازکشور بدینقرار است:

امریکا ۴۵۱۰ـ انگلستان ۱۸۳۴ـ آلمان واطریش ۶۷۳۷ـ فرانسه ۸۱۹ـ سوئیس ۳۰۷ ایتالیا ۱۵۱ـ بلژیك ۶۳ که از این عده ۳۵درصد دررشته پزشکی ورشته‌های وابسته به‌آن ۳۰در صددررشته مهندسی وشعب مختلف آن. ۴٫۵درصد در رشته نفت ۸درصد دررشته کشاورزی ۳درصد دررشته تعلیم وتربیت ۲درصد دررشته حقوق وعلوم اقتصادی ۱درصد امور اداری ۳در صددوره علوم فیزیك وشیمی وطبیعی ۶درصد دررشته معماری وهنرهای زیبا ۱درصد زبان وادبیات ۶درصد قسمت متوسطه۳در صد قسمت ابتدائی ۹٫۵درصد رشته‌های مختلف دیگر.

برای سرعت وصرفه جوئی در کار :

معتبرترین مؤسسات و بانکها ماشین تحریر محکم رویال را انتخاب مینمایند

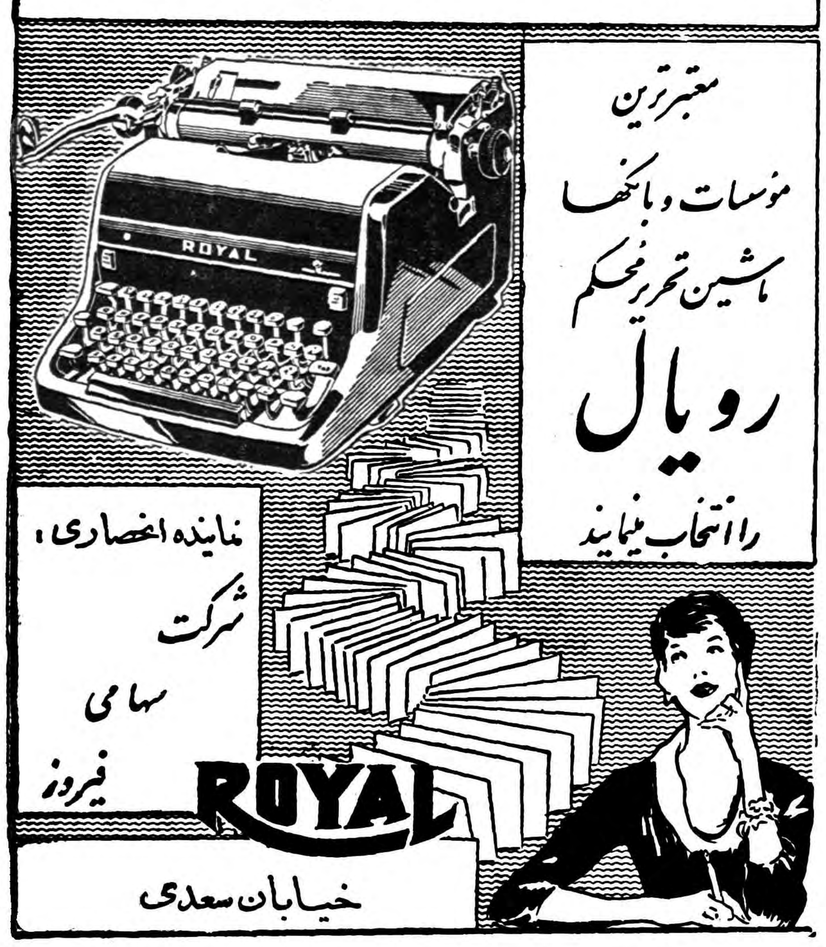

نماینده انحصاری شرکت سهامی فیروز

خیابان سعدی

ماشین‌نویسی فارسی ولاتین را باکاملترین ماشین تحریر دنیارویال فراگیرید و بلافاصله استخدام شوید کانون ماشین‌نویسی رویال‌کاخ دانش

خیابان‌نادری نرسیده به‌چهارراه اسلامبول تلفن ۴۸۸۴۱

آـ ۴۲۳۸۸

مژده ببانوان شیك‌پوش

بیش‌از ۲۰۰ رقم پارچه‌های دوپیسی وکت ودامنی منحصر بفردکوپنی آخرین مدل درسالن دوزندگی ایتالیا شاهرضا سینما تاج تلفن ۳۷۳۰۰ آـ۳۳۸۲۷

سینماهای سینماونوس

امشب

کمدی بی‌نظیر فارسی ، فیلمی جالب وبدیع

میمیرم برای پول

باشرکت :

تابش ، کریمی ، سخی ، سهیلا ، صبری

فیلمبردار : صابر

کارگردان : رئیس فیروز

تهیه و توزیع : پخش فیلم امیر و شریك

امشب

رقص و آواز : مهوش

آهنك : از بهرام حسن‌زاده

تهیه شده در شاهین فیلم

دو مطب یك پزشك

بقیه از صفحه سیزدهم

ـآقای دکتر آقای ....هستند .دکتر جواب میدهد بگو بفرمایند .

* دکتر پس‌از احوالپرسی با تازه وارد شروع بمعاینه مریض می کند . تلفن زنك می زند .

* دکتر گوشی تلفن‌را برمیدارد . مکالمه که باشوخی هائی توام است پنج دقیقه طول می کشد . دکتر جواب میدهد : ملاحظه می فرمائید که پزشك زندگی ندارد مجلس مهمانی راهم فراموش می کند . بعد گوشی را می گذارد . نمره‌ای را می گیرد وبا خانمش صحبت می کند :

ـ خانم ، شما حاضر شوید . بیائید مطب باهم برویم ....

* دکتر بار دیگر می خواهد مریض شمارا معاینه کند . اما ناگهان بر می گردد بطرف تازه وارد ومدتی بااو حرف می زند ..

* دکتر به معاینه مریض شما می پردازد در جنوبی اطاق را می زنند دکتر دررا باز می کند ویکی از بیماران «با تعیین وقت‌قبلی» وارد می شود و معلوم می شود که اطاق دکتر دو در دارد یکی برای مراجعین با نمره ویکی برای مراجعین بدون نمره و «با تعیین وقت قبلی» !

* دکتر بیمار «با تعیین وقت قبلی» را معاینه می کند وبعد درجه‌ای زیر زبان او می گذارد و به طرف مریض شما می آید ...

* از بیرون صدای بیماران دیگر که‌می گویند :

اوه چقدر معطل می کنند شنیده می شود . پیشخدمت هم جواب میدهد : آقای دکتر مریض راتا خوب نبینند نسخه برایش نمی نویسد .

* بالاخره‌دکترشروع به نوشتن نسخه برای بیمار شما می‌کند. تلفن زنك می زند . دکتر با یك دست گوشی تلفن را می گیرد وبا مخاطب حرف می زند وبا دست دیگر نسخه را می نویسد .

* پیشخدمت وارد می شود وچیزی می گوید گوشی تلفن همچنان در دست دکتر است وبا دست دیگر به نوشتن نسخه ادامه میدهد ضمنا با تکان دادن سر بسئوال پیشخدمت جواب میدهد ..

*دکتر می گوید : از این آمپولها روزی یك عدد وریدی ، از این قرصها روزی سه عدد پیش از غذا شربت دو قاشق مربا خوری و...

* می خواهید از دکتر در باره نسخه سئوالی کنید ولی دکتر سرش چنان شلوغ است که ترجیح میدهید سئوالات خودتانرا از دکتر دوا فروش بکنید !

* از مطب دکتر خارج می شوید . در حالی که می بینید عده زیادی بیمار در راهرو ها همچنان انتظار می کشند وبا قیافه های مخصوصی بشما می فهمانند ، از این که یك ساعت در اطاق دکتر بوده‌اید و وقت اورا گرفته اید ناراضی و ناراحت هستند ...

* نسخه را بدارو خانه می برید ولی خط دکتررا در مورد یك قلم از دارو ها نمی توانند بخوانند شما مجبور می شوید دو باره برای «تجدید خط» نسخه ، به مطب دکتر مراجعه کنید در حالی که از خود می پرسید آیا باید برای این کار هم امروز برای پس‌فردا نمره بگیرید ؟!

حتی با صد ریال

تامین آتیه کار دشواری نیست چون شما حتی باصد ریال میتوانید دربانك پارس حساب تامین آتیه داشته باشید واز مزایای بیشمار آن استفاده کنید.

٦ درصد بهره

دربانك پارس هرقدرکه حساب تامین آتیه شما بیشتر باشد بصلاح شما خواهد بود زیرا دربانك پارس بحساب تامین آتیه بالاترین بهره‌ها تعلق میگیرد ودارندگان حساب از٦ درصد سود استفاده خواهند نمود.

٥٥٥٥٥٥ ریال جایزه ممتاز

بانك پارس علاوه برجوائز بیشمار یك جایزه ممتاز ٥٥٥٥٥٥ ریالی نیز برای دارندگان حساب تامین آتیه منظورداشته است وبنابراین دارندگان حساب تامین آتیه بانك پارس بااستفاده از بالاترین بهره‌ها وسنگین‌ترین رقم جوائز بهره‌مند خواهند گردید.

قرعه‌کشی

مراسم قرعه‌کشی بلافاصله پس از پایان آخرین فرصت درحضور کلیه دارندگان حساب تامین آتیه بانك پارس انجام خواهدگرفت.

این شماواینهم ٥٥٥٥٥٥ ریال جایزه ممتاز

برای افتتاح حساب تامین آتیه دربانك پارس میتوانید بشعب و باجه‌های زیر مراجعه فرمائید

در تهران

۱ـ شعبه مرکزی خیابان فردوسی از ساعت ۸وربع الی ۱۳ و ۱٦ الی ۱۸

۲ـ شعبه‌بازارخیابان بوذرجمهری ـنوروزخان ازساعت ۸وربع الی ۱۳ و ۱٦ الی ۱۸

۳ـ شعبه‌سعدی جنب‌ایرانتور ازساعت ۸وربع الی ۱۳ و ۱٦ الی۱۸

٤ـ شعبه میدان غرب خیابان رباط‌کریم از ساعت ۸وربع الی ۱۳ و ۱٦ الی۱۸

٥ـ باجه‌نازی‌اباد ـ نازی‌آباد مقابل‌کشتارگاه از ۷ الی۱۳بعدازظهر از۱٦ الی۱۸

٦ـ باجه‌باغ‌جنت خیابان‌باغ‌جنت ازساعت۸وربع الی ۱۳بعدازظهر از ۱٦ الی ۱۸

۷ـ باجه هدایت خیابان‌هدایت چهارراه خیام ازساعت ۸وربع الی ۱۲ بعدازظهر از ۱٦ الی ۱۸

۸ـ باجه فروشگاه فردوسی از ساعت ۸ونیم الی ۱۲ بعدازظهر ۳۰ـ۱٦الی ۲۰

درشهرستانها :

شیراز ـ رشت ـ مشهد ـکرمانشاه ـ اصفهان ـ دزفول ـ اهواز ـ آبادان ـ خرمشهر ـ خمین ازساعت ۸وربع الی ۱۳ و ۱٦ الی ۱۸

نکات جالبی از مصاحبه امروز رئیس اداره نظام وظیفه

مشمولین دیپلمه میتوانند افسر شوند

- گروهبانان دیپلمه می‌توانند به تحصیلات خود درداانشکده‌های شبانه ادامه دهند
- سی‌وچهارسال پیش دیپلمه‌ها بادرجه سربازی خدمت میکردند
- نخستین قرعه‌کشی مشمولین دیپلمه چهارده سال پیش انجام شده بود وآخرین آن درسال جاری

در ساعت نه صبح امروز یك جلسه مطبوعاتی دردفتر کارتیمسار دریادار رسائی رئیس اداره نظام وظیفه عمومی‌تشکیل‌شد ومشارالیه در مورد اعزام مشمولین دیپلمه بخدمت گروهبانی و همچنین سئوالات متعددی که‌از بدو تقدیم این لایحه بمجلس از طرف‌دیپلمه ها‌از اداره‌نظام وظیفه بعمل میآید اطلاعات جالبی‌دراختیار نمایندگان جرائد گذاشت :

تیمسار رسائی گفت اولین‌قانون نظام‌وظیفه‌در سال ۱۳۰۴ بتصویب رسیده است طبق ماده ۱۸ آن‌قانون «مدت‌خدمت‌تحت‌السلاح‌دارندگان تصدیقنامه رسمی«دیپلم»ازمدارس متوسطه داخله‌یاخارجه فقط‌یکسال خواهد بود پس‌ازآن جزء ذخیره محسوب‌خواهندشد»درقانون‌مذکور دوموضوع بیشتر جلب توجه‌میکند یکی اینکه بپیچوجه صحبتی از لیسانسیه ودکترنشده‌زیرادرآنموقع عده آنها بی‌اندازه‌محدود بوده‌ثانیا در تمام قانون مزبور که ۳۶ ماده است صحبتی ازافسر شدن‌دیپلمه ها نشده است وآنان نیز خدمت خود را با درجه سربازی انجام میدادند .

در سال ۱۳۱۷ که‌ارتش ایران پیشرفت زیادی نمود واحتیاج‌بکادر افسری احتیاط بیشترمحسوس‌شد از دارندگان گواهینامه دوره‌کامل متوسطه فقط اشخاصیکه واجد شرایط زیربودند‌بدانشکده‌افسری احتیاط معرفی میشدند .

۱ـ درموقع معرفی ازطرف‌وزارت معارف راجع باستعداد وقابلیت و ذوق نظامی‌وهمچنین‌وضعیت‌اخلاقی دارای گواهینامه مخصوص‌باشند.

۲ـ ازنظر جسمانی وتناسب‌اندام (که‌با معاینه متخصصین پزشکی منتخب از طرف ستاد ارتش داده میشود) نقیصه بدنی نداشته وکاملا سالم باشند .

۳ـ پس‌از معرفی جهت انجام خدمت وظیفه به وسیله یك هیئت نظامی تحت آزمایش واقع ومطابق برنامه تعلیماتی نظامی وزارت معارف از عهده امتحانات لازمه برآیند .

در تبصره ماده مزبور قید شده مشمولینی که در هر یك از مراحل بالا مردود شوند جهت دو سال خدمت عادی معرفی می گردند بنا براین بقیه مشمولین دیپلمه ازخدمت معاف نبوده بلکه خدمت خودرا با درجه سربازی انجام میدادند .

قانون مذکور مجددا با توجه باوضاع واحوال آنروز وپیشرفت کشور مجددا درسال ۱۳۲۱ اصلاح گردیده است و طبق ماده ۷۶قانون مذکور «دانش آموزانی که دوره تحصیلات آنان مطابق دوره کامل متوسطه یا کمتر از لیسانس باشد پس‌از شش ماه تعلیمات مقدماتی در صف وداشتن استعداد و لیاقت افسری از بین آنان کسانی که داوطلب بورود به دانشکده افسری احتیاط باشند از روی آزمایش انتخاب و بدانشکده اعزام و معرفی می شوند» بنا براین طبق قانون مزبور ششماه می بایست در صف خدمت کنداگر داوطلب بوداستعداد ولیاقت افسری را داشت بدانشکده معرفی می‌شد درصورتی که‌لیسانسیه وبالاتر طبق ماده ۸۰ همان قانون پس‌از طی دانشکده افسری احتیاط افسر می شدند از دانش آموزان دیپلمه که مشمول مقررات ماده ۷۶ نمی شدند طبق ماده ۷۸ همان‌قانون باقیمانده دوره خدمت زیر پرچم‌خود را مانند سایر افراد وظیفه درصف انجام وآموزشگاه گروهبانی‌احتیاط را طی می نمودند .

اولین قرعه کشی

در آبانماه سال ۱۳۲۴ که از پرآشوب ترین سالهای میهن ما است و کشور در آستانه تجزیه و سقوط بودازیکطرف زیادی‌مشمولین دیپلمه به‌بالا واز طرف دیگر ضعیف بودن ارتش درنتیجه اتفاقاتی که‌خود آقایان بهتر میدانند عدم‌توانائی آن برای پذیرفتن کلیه مشمولین دیپلمه به بالا قانونی از مجلس تحت ماده واحده گذشت که برای اولین بار مقررات قرعه کشی را وضع نمود قانون مزبور نیز باوجود جنبه خاصی که داشت نتوانسته است کاملا موضوع گروهبان شدن دیپلمه ها را از بین ببرد و مقرر داشته پس از آنکه بر حسب ذ ره ارجحیت آنهائی که باید افسر شوند تعیین گردیدند بقیه‌کادر گروهبانی‌قسمت ها وادارات را با در نظر گرفتن حرفه و تخصص و فن مربوطه‌تشکیل خواهند داد .

موضوع قرعه کشی و محروم نمودن اکثریت طبقه تحصیل کرده و فعال کشور ایجاد ناراحتی شدیدی در طبقه مذکور نموده وهمواره نسبت بآینده کشورخود واز اینکه‌نخواهند توانست درمواقع خطربملت‌ندانستن فنون نظامی موثر واقع شوندبیمناك ونگران بودند اداره نظام وظیفه عمومی که چند سال است مراسم قرعه کشی راانجام میدهد ازنزدیك خودشاهد استقبال‌بی پایان‌مشمولینی که قرعه سربازی بنام آنان اصابت نموده و قیافه اندوهناك و متاثر کسانیکه قرعه پوچ بنام آنهادرآمده بود بوده است در سال ۱۳۳۸ که اینجانب امر قرعه کشی راانجام دادم باوجود اینکه ارتش فقط‌هزار نفر احتیاج داشت تعداد دو هزار نفر داوطلب خدمت بودند .

۱۵ هزار دیپلم

یکوقتی بودکه در ایران‌دانشگاه وجود نداشت و تعداد دبیرستان ها خیلی محدود بود اغلب شهرستان هاحافقد دبیرستان و بعضی حافقط دارای یك دبیرستان بودند بااین‌علت تعداد فارغ التحصیلان دیپلمه بی اندازه کم بوده است ارتش می توانست کلیه آنهارا به خدمت احضار ودر صورت داشتن لیاقت بدرجه افسری مفتخر نماید ولی امروزه تعداد دیپلمه ها خیلی زیاد شده است بطوریکه در سال ۱۳۳۸ تعداد فارغ التحصیلان دیپلمه‌ذکور بیش از پانزده هزار نفر بوده‌است که‌ازاین عده تعداد محدودی به دانشکده‌ها و یا به خارج رفته وباید گفت تقریبا معادل همین عده که‌به دانشکده‌ها میروند در دانشکده‌های داخل و خارج لیسانسیه و دکتر شده خودرا برای خدمت معرفی مینمایند ارتش فقط در حدود هزار نفر برای کادر افسری احتیاج‌دارد آیا معقول است که کشور ازاکثریت جوانان فهمیده و فعاله مزبور که اگر بخدمت اعزام میشدند بهره بیشتری میبرد استفاده ننموده با انجام قرعه کشی از خدمت معاف وبجای آنها کشاورزان و کارگران رااز مزارع و کار گاهها کشیده‌و بخدمت اعزام دارد؟

مزایای گروهبانی

بااعزام کلیه مشمولین دیپلمه به‌بالا به خدمت فاراحتی های آنها که‌ناشی از عدم انجام خدمت و فرا نگرفتن فنون نظامی بوده از بین خواهد رفت واز بلاتکلیفی رهائی خواهند یافت‌وبمحض فارغ‌التحصیل شدن به خدمت اعزام وپس‌از پایان دادن آن خواهند توانست نقشه‌ای برای زندگی خود کشیده خود را برای زندگی بهترو ثابت تری‌آماده کنند .

همچنین‌درمدت خدمت‌وظیفه‌برخلاف قوانین سابق که‌در صورت گروهبان شدن می بایست از حقوق ناچیز وظیفه استفاده کنند از حقوق‌درجه داران داوطلب که مابین دو هزار تا چهار هزار ریال است استفاده خواهند کرد .

گذشته از این در صورتی که در ادارات دولتی استخدام شوند مدتی که‌خدمت نموده‌اند طبق‌تبصره ٤ماده ٦٥ قانون نظام وظیفه عمومی جزو خدمت رسمی آنان محسوب خواهد شد . درصورتی که قبلا در استخدام موسسات دولتی و ملی باشند اعزام آنان به خدمت نیز موجب از دست رفتن مشاغل آنان نبوده پس‌از پایان خدمت طبق‌تبصره ۲ماده ۵ و بند های و . ه ماده ٦٤ اصلاحی بکار اولیه گمارده‌خواهند شد .

نکته دیگر این که در صورتی که بخواهند در دستگاه های دولتی استخدام گردند چون خدمت وظیفه راانجام‌داده‌اند‌نسبت‌بسایرین‌حق‌تقدم خواهند داشت .

یکی دیگر از نتایج مهم اجرای قانون مذکورکه نصیب کشورخواهد شد اینست که در نتیجه تقویت کادر گروهبانی سربازان مشمول تعلیم و تربیت بهتری یافته واز وجود آنان برای بالا بردن سطح فرهنگ مشمولین بیسوادی که‌به خدمت احضار شده اند استفاده شایانی بعمل خواهد آمد

شانس افسر شدن وتحصیل‌شبانه

طبق ماده ۵لایحه تقدیمی برای دیپلمه ها هم شانس خدمت بادرجه افسری پیش بینی شده است باین معنی اگر مشمولین لیسانسیه ودکتر جهت‌تامین احتیاجات کادر افسری کافی نباشند دراین صورت بقیه کسری از مشمولین دیپلمه باتوجه بپایه تحصیلات و معدل نمرات تحصیلی آنان انتخاب خواهند شد که‌این موضوع خود وسیله ای‌برای تشویق دانش آموزان بکوشش در امور تحصیل خواهد شد .

در پایان اداره نظام وظیفه‌عمومی همواره کادر جوانان باسواد کشور راتشویق به آدامه تحصیل نموده بااستفاده از مقررات وجود حتی کسانیکه ضمن استخدام در موسسات دولتی وملی وباکار آزاد مایل‌بادامه تحصیلات در دانشکده های شبانه فرهنگ هستند اجازه ادامه تحصیل داده چون هدف ارتش کمك به بالابردن سطح فرهنگ کشور میباشد ازاین نظر همه گونه مساعدت‌برای ادامه تحصیل جوانان معمول میدارد که آنان بتوانند بتحصیلات عالیه پرداخته سپس بادانشگاه نظامی روانه وافسر گردند ولایحه جدید در حقیقت وسیله ای است که جوانان کشور راتشویق و ترغیب‌به ادامه‌تحصیلات عالیه مینماید .

در پایان اضافه مینماید که در اغلب کشور های متمدن دنیا که طبقه بیسواد کم است حد اقل تحصیلات بیشتر ساکنین آنکشور دیپلم‌میباشد مشمولین مزبورخدمت وظیفه خودرا بادرجه سربازی‌انجام میدهند و خواه ناخواه کشورایران نیز در این تحول سریع خود مجبور بوده است به‌آنان پیروی و حد اکثر استفاده رااز این نیروی‌فعاله بنماید .

رئیس اداره نظام وظیفه عمومی درپایان کنفرانس مطبوعاتی وضع خدمت نظام وظیفه برای جوانان تحصیل کرده رادر ایران با آمریکا وفرانسه مقایسه کرد .

برای مذاکره پیرامون مسائل اقتصادی ایران

مهندس هدایت باوزیرخارجه امریکا ملاقات میکند

اسوشیتدپرس گزارش میدهد: حکومت ایران سرگرم بالا بردن سطح زندگی مردم ایران میباشد- وام دریافتی ازبانك جهانی صرف اجرای برنامه‌ای خواهد شد که به ثبات اقتصادی ایران خواهد افزود وقدرت ملت ایران را دربرابر فشار همسایه بزرك شمالی‌تقویت‌خواهدکرد

آقای مهندس خسرو هدایت‌وزیر مشاور و قائم مقام نخست وزیر در سازمان برنامه دیروزطی‌یك‌مصاحبه مطبوعاتی که درنیویورك تشکیل‌داد پیرامون پیشرفت های اقتصادی و برنامه های عمرانی ایران اطلاعاتی در اختیار نمایندگان خبرگزاری‌ها و خبرنگاران مطبوعات گذاشت .

بطوریکه خبرگزاری فرانسه گزارش میدهد آقای‌مهندس‌هدایت موافقت‌نامه مربوط به دریافت ٤۲ میلیون دلار وام از بانك جهانی را روز شنبه آینده در واشنگتن امضاء خواهد کرد و با شخصیت های رسمی و برجسته امریکا از جمله کریستیان هرتر وزیر امور خارجه وویلیام فولبرایت رئیس کمیسیون امور خارجه مجلس سنای امریکا و سایر شخصیت های رسمی امریکا ملاقات خواهد کرد .

بنابر گزارش خبرگزاری‌فرانسه آقای مهندس هدایت در مصاحبه خود اظهار داشت‌که وام ٤۲ میلیون دلاری که موافقت نامه آن روزشنبه آینده امضاء میشود صرف‌ساختمان سد دز وتاسیسات آبیاری‌آن‌خواهد شد و ساختمان سد در نوامبرسال ۱۹۶۲خاتمه خواهد یافت .

ملاقات باوزیر امور خارجه

آقای مهندس هدایت در مورد ملاقات خودباشخصیت‌های‌امریکائی گفت این ملاقات ها برای گفتگو پیرامون مسائل اقتصادی ایران و برنامه های وسیع عمرانی ایران خواهد بود .

وی پیرامون طرح های ارتباطی و راه سازی کشور تاکید نمود که اجرای این طرح ها احتیاج به۸۰ میلیون دلار اعتبار از صندوق‌بین ـ المللی عمران دارد که باید طی‌سه سال آینده بمصرف برسد .

مهندس هدایت ضمن تشریح برنامه اصلاحات ارضی که ایران تصمیم باجرای آن گرفته است گفت در حال حاضر در ایران‌فقط ٦ میلیون هکتار زمین قابل کشت وزرع وجود دارد در حالیکه این مقدار را میتوان به ده برابرافزایش داد .

بموجب لایحه قانونی اصلاحات ارضی که در مجلس ایران مطرح است و بزودی تصویب خواهد شد مالکیت زمین های قابل کشت به ٤۰۰ هکتار محدود خواهد شد و زمین های بیش از ٤۰۰ هکتار ۱۵ ساله توسط دولت خریداری و به دهقانان فروخته خواهد شد .

یك تحول عظیم

در اینجا قائم مقام نخست وزیر ضمن تشریح آینده اقتصادی ایران گفت در ایران انقلاب صورت نگرفته بلکه یك تحول‌عظیم‌اقتصادی واجتماعی بوجود آمده است. در برنامه هفت ساله دوم که ما اکنون درسومین سال آن هستیم اعتباری برابر یك میلیارد دلار برای‌افزایش تولید و بهره برداری از معادن و دیگر منابع طبیعی در نظر گرفته شده است .

بهبود وضع‌راههای‌ارتباطی‌وبهداشت عمومی وانجام طرح هائی که‌موجب توسعه کشور شده وسطح زندگی مردم را بالا ببرد از هدف های‌عمده ماست .

کلید مقاومت

خبرگزاری آسوشیتد پرس از نیویورك گزارشی میدهد که ایران با اعتماد منتظر امضای موافقت‌نامه وام بانك جهانی برای‌اجرای‌برنامه‌ای است که آنرا کلید مقاومت دربرابر کمونیسم میشمارد . برنامه مذکور به ثبات اقتصادی ایران خواهد افزود وقدرت مقاومت ملت را در برابر فشار همسایه بزرك شمالی تقویت خواهد کرد . این برنامه شامل ساختمان یك سد بر روی رودخانه دز و ایجاد سیستم‌آبیاری در اراضی خشك ووسیع این استان است .

در حال حاضر حکومت ایران سخت سر گرم بالا بردن سطح زندگی بیست میلیون مردم ایران میباشد .

آقای مهندس هدایت روز شنبه بعد از امضای موافقت نامه وامهمد دز و مذاکره با مقامات مختلف امریکا را ترك خواهد گفت .

متن لایحه مؤسسه اعتباری دانشگاه وکمك هزینه تحصیلی دانشجویان

که تقدیم مجلس شورایملی شدهاست

در جلسات پیش مجلس شورای ملی آقای معاون وزارت دارائی لایحه ای در مورد کمك هزینه دانشجویان بقید یك فوریت تقدیم مجلس شورایملی کرد . فوریت این لایحه ممکن است در جلسه آینده مطرح گردد . متن لایحه تقدیمی بشرح زیر است :

ماده واحده ـ بدانشگاه تهران اجازه داده میشود معادل مبلغ کمك هزینه تحصیلی دانشجویان‌را از سال تحصیلی ۱۳۳۸ ـ ۱۳۳۹ ببعد از محل اعتبار منظوره در بودجه سال ۱۳۳۸ در اختیارموسسه اعتباری دانشگاه بگذارد تاموسسه مزبوورازآن محل کمك‌هزینه تحصیلی رابعنوان وام‌به دانشجویان پرداخت نماید . بشرط آنکه پس از فراغ‌از تحصیل واشتغال بکار نسبت به استرداد آن اقدام و عین مبلغ پرداختی را به دانشگاه مستردنماید آئین نامه مربوط باجرای این قانون ازطرف دانشگاه تهران تهیه وپس‌از تصویب شورای دانشگاه و کمیسیون مالی قابل اجرا خواهد بود.

نخست وزیر ـ دکتر اقبال وزیر دارائی ـ سرلشگر ضرغام وزیر فرهنگ ـ دکتر مهران

بررسی تغییرات لایحه ارضی

دیروز متن گزارش کمیسیون مخصوص مجلس شورای ملی درباره لایحه اصلاحات ارضی دولت انتشار یافت . از آنجا که کمیسیون در این لایحه تغییرات اساسی داده است ،ذیلا نکات برجسته این تغییرات ازنظر خوانندگان گرامی میگذرد

کمیسیون چند تغییر اساسی در لایحه دولت داده است که اهم‌آنها باین شرح است :

نخستین تغییر مهم در ماده دوم آن است که بموجب آن مالکیت هر شخص در مورد اراضی آبی از۲۰۰ هکتار به ٤۰۰ هکتار افزایش داده شده ودر مورد اراضی دیم و باثر از ٦۰۰ هکتار به ۸۰۰ هکتار تغییر یافته است .

همچنین تشخیص و تعیین حد نصاب و مالکیت اراضی که در لایحه دولت در صلاحیت « هیئت عالی اصلاحات ارضی » بود ازطرف کمیسیون حذف گردیده است .

تغییر مهم دیگر

یك مورد در کمیسیون اضافه شده که تا حدی مهم است . این مورد بشرح زیر است :

«هیئت عالی اصلاحات ارضی می تواند بمالك یا مالکین که‌بخواهند از تاریخ تصویب این قانون ببعد اراضی باثر واقع در ملك خودرا از طریق کشاورزی مکانیزه و بوسیله کمك کشاورز مورد بهره برداری قرار دهد اجازه دهند که بشرح فوق عمل نمایند و مادام که این اراضی به ترتیب فوق مورد بهره‌برداری باشد مشمول ماده ۲نخواهد بود . »

حذف تعریف زمین بیکار

یك تغییر جالب توجه دیگر حذف تعریف «زمین بیکار» است . در لایحه دولت زمین بیکار اینطور تعریف شده بود :

«زمین زراعتی است که حد اقل سه سال متوالی قبل از تاریخ‌شروع عمل تقسیم در منطقه شخم وکشت نشده باشد . »

همچنین در تعریف مرتع وزمین آبی و باغ میوه نیز تغییراتی داده شده است . ونیز مقرر شده وجوه حاصله از فروش مازاد موقوفات بموجب قانون مدنی برای تبدیل به احسن بمصرف برسد .

در تعریف باغ این جمله اضافه شده است که «در هر هکتار باید ۵۰ اصله درخت خرما وزیتون باشد تا باغ نامیده شود . »

چهار سال

لایحه دولت‌برای مالکینی‌که اراضی دیم و باثر زائد بر حد نصاب را مقرر در این قانون برای هر شخص نمی باشد)در سند قید نمایند .

فروش بدیگران

در تبصره ۲ ماده چهارم اضافه‌شده است که اگر زارعین محلی مالك حاضر بخرید اراضی مازاد او نباشند، مالك می‌تواند اراضی مازاد را «بسایر کشاورزان ساکن همان شهرستان» و یا«اشخاصی‌که بخواهند بامر کشاورزی بپردازند» بفروشد .

در ماده ششم «زمینهای مجهول ـ المالك» و «زمینهای بیکار»ازشمول قانون تقسیم اراضی حذف گردیده است .

تمدید مدت اجاره

در لایحه دولت پیش‌بینی شده بود اراضی که هنگام تقدیم این لایحه در اجارهٔ رسمی باشد مشروط براینکه حداکثر چهار سال بخاتمه همان اجاره بیشتر نمانده باشد کماکان در اجاره خواهد ماند» کمیسیون مدت «چهارسال» را به «پنج سال» افزایش داده است .

اجازه بمالکین

طبق یك تبصره اضافی در فصل «ارزیابی و پرداخت‌بها» بمالکین اجازه داده شده است که در آمد سالانهٔ مالکانه اراضی مورد تقسیم را به تشخیص خود یا با توافق باوزارت دارائی تعیین و مالیات مربوطه را بماخذ ۷در صددر آمد سالانهٔ‌بپردازند.

املاك رهن

لایحه دولت مالکین املاك مرهونه را موظف کرده بود که در ظرف دوماه از تاریخ شروع عملیات تقسیم عین مرهونه را از رهن خارج سازد .

کمیسیون اجبار مالکین را بخارج کردن عین مرهونه در ظرف دو ماه حذف کرده و بجای آن «انقضاء مدت رهن» راقرار داده است .

کمیسیون فقط اضافه کرده است که چنانچه اراضی مورد تقسیم پس از تقدیم این لایحه مورد رهن قرارگیرند مالك موظف خواهد بود تا مدت شش ماه آنرا از رهن خارج سازد .

تغییر اصطلاحات

کمیسیون اصطلاح «گاوبندان» را از مادهٔ هیجدهم‌حذف‌کرده ولی‌اصطلاح «کارگران کشاورزی» را در همان‌ماده به «کمك کشاورز»تبدیل نموده‌است.

کمیسیون‌درفصول بعدی‌نیز‌تغییرات عبارتی داده‌است .

نپتون
NEPTUNE
فردا معرفی میشود
آ ـ ۴۲۶۲۰

لایحه بودجه هفته آینده مطرح میشود

تصمیمات دیروز عصر جلسه فراکسیون حزب ملیون

بعد از ظهر دیروز جلسه هفتگی فراکسیون پارلمانی حزب ملیون در عمارت بهارستان بریاست آقای دولت آبادی تشکیل شد .

در مورد مذاکراتی که در جلسه دیشب صورت گرفت آقای مشایخی سخنگوی فراکسیون بخبرنگار ما گفت : مذاکرات این‌جلسه پیرامون‌اوضاع زور و کار های جاری بود ، منجمله در مورد لایحه‌اصلاح ارضی با توجه به اثرات مفید آن در ترقی سطح تولید و رفاه حال کشاورزان دور میزد چون این لایحه تقریبا در دستور رسیدگی مجلس قرار میگیرد فراکسیون تصمیم گرفت پشتیبانی کامل‌خود را برای تسریع در تصویب آن بعمل آورد .

موضوع دیگر که مورد مذاکره قرار گرفت لایحه بودجه سال ۱۳۳۹ کل کشور بود که این لایحه نیز ظرف هفته آینده در دستور مجلس قرار خواهد گرفت .

درخاتمه از این فقطه نظر که تا آخر سال کار های سنگینی در دستور مجلس شو رایملی قرار خواهد گرفت مقرر گردید که کلیه نمایندگان عضو فراکسیون در انجام وظیفه بیش از پیش مراقبت‌نمایند.

• لایحه ایجاد مؤسسه استاندار ایران تصویب شد

کمیسیون شماره ۳ مجلس سنا ساعت هشتو نیم صبح امروز بریاست آقای دکتر متین دفتری و با حضور مهندس شریف امامی‌وزیر صنایع و معادن تشکیل و آئین‌نامه مقررات اداری و استخدامی و مالی سازمان زمین شناسی و لایحه تاسیس موسسه استاندارد ایران مطرح و تصویب شد .

درچهاردانشگاه بزرك امریکا فارسی تدریس میشود

دیروز «لاورنس درتیك» کمیسر فرهنگی امریکا اعلام کرد که دولت امریکا درسال تحصیلی ٦۱ ـ ۱۹٦۰ مبلغ ۱ر۵ میلیون دلار صرف‌آموزش ٤زبان خارجی در ایالات متحده خواهد کرد .

مرکزآموزش این زبانها در کالج ها ودانشگاههای امریکا خواهد بود ودواین مراکز بیش از۲۷ زبان مختلف که در امریکا تدریس نمیشود آموخته خواهد شد .

از جمله زبانهائی که دراین مراکز آموخته خواهد شد زبان فارسی است که مرکز آموزش آن دردانشگاه کالیفرنیا دانشگاه هاروارد دانشگاه پرنیستون و دانشگاه یوتا میباشد .

شاهنشاه وعلیاحضرت ملکه

بقیه از صفحه اول

رئیس جمهوری خواهند بود و در این ضیافت خصوصی سفیر کبیر ترکیه در کراچی نیز افتخار حضور خواهد داشت .

اعلیحضرتین تا روز شنبه هفتم اسفند در پاکستان توقف خواهند نمود و در این مدت بشکار خواهند رفت و مسافرتی به شهر لاهوربعمیت حضرت رئیس جمهوری خواهند نمود ودر چندمراسم حضور خواهند یافت.

مذاکرات صران سنتو

قرار است حضرت جلال بایاررئیس جمهوری ترکیه نیز عصر شنبه وارد کراچی شود و هنگام اقامتشاهنشاه در پاکستان بین سران اعضاء منطقه‌ی سنتو تبادل نظر هائی انجام خواهد گرفت .

برنامه انتشاراتی

از طرف اداره کل‌انتشارات ورادیو طی یك هفته اقامت شاهنشاه و علیاحضرت ملکه فرح در پاکستان برنامه انتشاراتی و تبلیغاتی وسیعی بمرحله اجرا درخواهد آمد بهمین منظور نشریات و تصاویری که‌معرف ایران و پیشرفتهای ایران میباشد بزبان انگلیسی تهیه گردیده که در شهرهای پاکستان در اختیار مردم گذارده خواهد شد .

همچنین تعدادی عکسهای رنگی‌از ملاقات شاهنشاه و مارشال ایوبخان چاپ شده که در ویترینهای مخصوص شهرهای پاکستان نصب میگردد .

فیلمهائی نیز از ترقیات ایران بزبان انگلیسی‌تهیه گردیده که در مدت هفت روز اقامت شاهنشاه و علیا حضرت ملکه فرح در سینماهای آن کشور نمایش داده خواهد شد.

از روز شنبه‌تا یکهفته رادیوکراچی همه شب یك برنامه اختصاصی‌بمدت نیم ساعت بمناسبت سفر شاهانه‌بزبان فارسی پخش خواهد کرد . در این برنامه آخرین گزارشهای مربوط بسفر شاهنشاه ، گفتارهائی در زمینه روابط ایران و پاکستان و آخرین ترانه‌های ایرانی پخش میگردد .

امشب آقایناصر شیرزادمدیرسمت اداارات اطلاعات و خبرگزاری‌پارس بهمین مناسبت از طرف انتشارات و رادیو رهسپار کراچی خواهد شد .

برای توسعه روابط فرهنگی

رادیو کراچی دیشب در برنامه فارسی خود گفت‌آقای جمشید مهرداد سرکنسول ایران در کویته در نظر دارد در تابستان آینده نمایشهای فرهنگی‌وادبی‌درشهر کویته‌جهت‌توسعه روابط فرهنگی و ادبی پاکستان و ایران ترتیب دهد، نادی دیشب در کویته بمخبرین جراید گفت این برنامه‌شامل کنسرتهای‌موسیقی‌ایرانی‌و محافل شعرو ادب با شرکت شعرای پاکستانی و ایرانی خواهد بود .

سرکنسول گفت : در نظر دارد برای اعزام یك هیئت پنجنفری از کویته بایران اقدام کند . وی گفت بزبان انگلیسی تهیه گردیده که در شهرستانهای ایران میباشد تدریس مجانی‌زبان‌فارسی‌بدانش‌آموزان پاکستانی دایر گردیده و قریب‌شصت دانشجو در این کلاس نام نویسی کرده‌اند .

هیئت حسن نیت هنری

رادیو کراچی همچنین خبر داد که یك دسته ارکستر هنرهای‌زیبا دیشب برای یك بازدید حسن نیت ازپاکستان وارد کراچی شد ، دسته مذکور از سیزده هنرمند مرکب میباشد.

کنفرانس عمرانی‌کشور دربمپور

امرز بنگاه عمران اطلاع داد . کنفرانس روسای ادارات عمران استان های کشور روز اول اسفند ماه با حضور استاندار بلوچستان و مدیر عامل بنگاه عمران در بمپور افتتاح خواهد شد .

در این کنفرانس اجرای قانون‌عمران و همچنین پیشرفتهائی که در برنامه های عمرانی مناطق روستائی حاصل شده و مشکلات کار آنها مورد بحث و رسیدگی قرار خواهد گرفت .

سخنگوی بنگاه عمران در باره‌بمپور اضافه کرد حوزه عمرانی بمپور باتمام مشکلاتی که در پیش داشت با اعزام دهیاران بدمات و کمکهای فنی‌و مادی بمردم تغییرات فاحشی در طرز کار وزندگی کشاورزان این منطقه بوجود آورد و هم اکنون نیز برنامه عمرانی این منطقه با کمال علاقه ونیال میگردد .

بنگاه عمران قصد دارد این دهات را در سریعترین زمان به پای آباد ـ ترین دهات کشور برساند و ثابت کند که با این برنامه کلیه‌دهات کشور را با هزینه کم و با کمك خود مردم میتوان بصورت بسیار آبرومندی که شایسته یك کشور مترقی است در آورد .

درگذشت شادروان بانو اخترالسادات سلیلی

باکمال تاسف باطلاع عموم اقوام‌ودوستان میرساندمجلس ختم آنمرحومه ازساعت ۹الی۱۱ صبح روز جمعه ۲۹ر۱۱ر۳۸ درمسجد حاج ابوالفتح جنب میدان شاه منعقد است ومجلس ختم زنانه ازساعت ۲ الی ۵ بعداز ظهر همانروز درمنزل‌آقای باقر شمس رهبری واقع درمیدان شاه جنب کوچه مسجد حاج ابوالفتح کوی ناصری کوچه پوستی پلاك ٤۵ منعقدخواهدبود.

سید تقی سلیلی ـ سید علی سلیلی ـ سید حسن سلیلی ـ سید عبداله سلیلی ـ سید اسداله سلیلی ـ سید حسین خاوش ـ سیدمجتبی خاوش ـ باقرشمس رهبری ـ حاجی آقا میرهوش السادات ـ حاج سید ابوالقاسم صمیمی ـ حاج‌سید علی اکبر صمیمی ـ حاج سید محمد اطهاری ـ سید مصطفی شجاعی ـ محمد صادق کدخدا زاده ـ دکتر صادق افتخار ـ اصغر گل محمدی

آ ـ ۳٤۲۵۳

بخانواده محترم‌سلیلی بویژه بازماندگان آنمرحومه‌مصیبت وارده را تسلیت میدهیم .

باکمال تاثر وتاسف فوت ناگهانی مرحومه **صغری اشرف نوبری** والده گرامی خودرا باطلاع دوستان وآشنایان‌میرساند مخارج مجلس ختم مردانه بنا بوصیت آنمرحومه بمصرف‌امور خیریه خواهد رسید وختم زنانه روز پنجشنبه ۲۸ر۱۱ر۳۸ از ساعت ۳ الی ٦ بعداز ظهر درمنزل شخصی واقع در خیابان بهار کوچه شکیبا کاشی ۹ منعقد خواهد شد .

آ ـ ۳٤۲٦۵ **سرگرد ابراهیم تیوا**

بعموم‌بازماندگان‌آنمرحومه مصیبت‌وارده راتسلیت میدهیم .

آگهی های تسلیت

جناب آقای خزاعی ریاست کارخانه سیمان دورود

باقلبی مملو ازتاسف درگذشت شادروان تیمسارسرلشگر حسن فراهتی رابجنابعالی وخانواده محترم آن مرحوم‌تسلیت عرض مینمائیم .

آ ـ ۴۲۵۱۰ **کارکنان کارخانه سیمان دورود**

دانش آموزان کلاس اول دبیرستان دیانت مصیبت وارده رابه آقای احمد کریمی آشتیانی ریاست محترم تسلیت عرض میکنند

آ ـ ۳٤۱٤۷

تیمسار محترم سرتیپ میرمحمد رجالی معاونت محترم شهر بانی کل

فوت مرحومه مغفوره والده مکرمه آن تیمسار معظم‌کمال تاثر اینجانب وهمه افراد ودرجه داران شهربانی بروجرد بوده وبدینوسیله ابراز همدردی مینماید

آ ـ ۴۲۵۰۸ **سرهنك لطف‌اله دولتشاهی**

با کمال تاثرو تاسف فوت مصیبت وارده را بحضور مبارك تیمسار معظم رجالی معاونت محترم شهر بانی کل کشور تسلیت عرض مینماید .

آ ـ ۳٤۲۱۹ **سرهنك ۲ عباس مافی**

بدینوسیله فوت ناگهانی‌مرحوم محمد یوسف نخعی را بخانواده محترم نادری بخصوص پدر داغدیده واخوان آن مرحوم تسلیت عرض نموده بقاء عمر بازماندگان آن مرحوم رااز خداوند مسئلت مینماید .

سیاوش وزیری

برای اینکه در تابستان آینده یخ کمیاب نباشد:

یخچالهای طبیعی را با یخ مصنوعی پر میکنند

چون احتمال داده میشد که تابستان آینده ممکنست یخ در تهران کمتراز میزان احتیاج باشد ،امروز خبرنگار ما با مقامات شهرداری و یخچال داران طبیعی و مصنوعی تماس گرفت و اطلاعات زیر را کسب نمود :

مدیران شرکت سهامی تولید و توزیع یخ مصنوعی که در راس تولید کنندگان یخ مصنوعی قرار دارند میگویند که یخ در سال جاری کم نخواهد شد .

دلیل این عده اینست که کارخانه های سازنده یخ تهران در حال حاضر ودر شرایط عادی روزانه یکهزار و دویست تن «پنجاه هزار قالب» یخ تولید میکنند و این ظرفیت قابل افزایش استو در صورت لزوم می‌توان چندصد تن هم باین مقدار افزود و اکنون شرکت در صدد نصب یك کارخانه ششصد تنی بزرك است که حداقل در سال جاری سیصد تن محصول خواهد داد وبا این ترتیب و با توجه باین مطلب که حداکثر مصرف یخ شهر تهران در روز های بسیار گرم تابستان در حدود دو هزار تن است باید نتیجه گرفت که تهران با این تفصیل دچار کمبود یخ در تابستان نخواهد شد .

اشکال کار

در فصل تابستان قسمتی از یخ‌شهر تهران بشهرستانهای مجاور حمل‌میشود ودر سال گذشته هم این امر ثابت کرد که یکی از موجبات کمبود یخ در تهران است وچون برحسب‌تقاضای شرکت ماموربن‌شهرداری وژاندارمری از خروج یخ جلوگیری کردند یخ فراوان شد و در دسترس مردم قرار گرفت .

درسال جاری نیز باید شهرداری از این امر شدیدا جلوگیری نماید

استفاده از یخچالهای طبیعی

اکنون مذاکراتی بین سازندگان یخ مصنوعی وشهرداری درجریان‌است که از گودال های یخچالهای طبیعی بصورت سردخانه وبرای نگاهداری‌یخ های مصنوعی استفاده شود وپس از موافقت شهرداری کارخانجات تولید یخ از هم‌اکنون بکار خواهند افتادتا در ظرف مدت معینی تمام یخ مورد نیاز شهرداری در یخچالهای طبیعی ذخیره نمایند گودها در حدود پنجاه هزار تن ظرفیت دارند .

یخ گرفته‌اند

در تماسی که امروز خبرنگار ما با یخچالهای طبیعی گرفت معلوم شدکه کلیه یخچال ها به نسبت یك سوم موجودی خود یخ گرفته‌اند با اینکه در سال جاری هوا سرد نشد معهذا در فرصت های کوتاهی هم که پیش آمده است یخچال داران طبیعی اقدام بگرفتن یخ نموده و با موجودی خود که از سال قبل مانده است اکنون ده ها هزار تن یخ طبیعی درگودها موجود است .

آبهم گرفته‌اند

یك مقام مطلع در شهرداری تائید کرد که در سال جاری کلیه یخچالها حوزه وصف‌ناپذیر از قنوات متعلق به شهرداری آب گرفته و اقدام بذخیره یخ کرده‌اند .

گورستان مسگرآباد پرشده

شهرداری گورستان جدیدی برای تهران تعیین میکند

امروز خبرنگار ما کسب اطلاع کرد که گورستان جدیدی از طرف شهرداری در حومه تهران احداث می‌شود. این اقدام‌شهرداری بدین جهت صورت می گیرد که گورستان مسگر آباد پر شده‌است. درتماسی که خبرنگار ما باماموربن مسئول گرفت گفته‌شد که‌شهرداری پزشکی را مامور مطالعه دراین‌مورد کرده است واکنون بر اساس این نظریات قرار است کمیسیونی در شهرداری تشکیل و برای تعیین و انتخاب محل جدید تصمیم نهائی گرفته شود اکنون در حومه‌تهران اراضی موات و جود ندارد وهیچ نوع زمین موقوفه‌ای نیز از طرف

امروز هم حضور غیاب کارمندان کنترل شد

از ساعت ۷صبح امروز ۲۰نفر ازبازرسان نخست وزیری ازوزارتخانه هاوبنگاههای دولتی بازدید بعمل آورده و دفاتر حضور غیاب راکنترل کردند، آقای الموتی سرپرست سازمان نخست وزیری نیز از شرکت‌بیمه بازدید نمود . دراین بازدید دفاتر حضورو‌غیاب سازمان برنامه و اداره ثبت اسناد، شرکت شیلات ، وزارت گمرکات و انحصارات ، وزارت‌بهداری ، وزارت فرهنگ ، بنگاه برق ، وزارت صنایع ومعادن، وزارت دارائی، اداره کل اوقاف ، راه‌آهن ، دبیرخانه دانشگاه ، اداره آمارعمومی وچند بنگاه دیگر کنترل شد . گزارش بازرسان باستحضار نخست وزیر خواهد رسید .

تجلیل ۸۸کشور از بزرگان علم وادب ایران

ازحافظ، ملاصدرا، صائب تبریزی، فارابی، خوارزمی تجلیل خواهدشد

ساعت پنج و نیم بعد از ظهردیروز کمیسیون ملی یونسکو در ایران بریاست آقای دکتر موسی عمید با حضور آقایان حکمت رئیس‌کمیسیون، یزدانفر معادن وزارتفرهنك و جمعی از استادان دانشگاه و مدیران کل وزارت فرهنك ووزارت خارجه درتالار کتابخانه ملی تشکیل شد .

در این کمیسیون آقای مهندس بهنیا به‌ریاست کمیته ملی اراضی خشك کمیسیون ملی یونسکو انتخاب شد. و آقای دکتر جلالی گزارش کنفرانس ناحیه‌ای یونسکو را که در فیلیپین تشکیل شده بود باستحضار رسانید .

نامه شاهزاده پی‌یر عضو کمیسیون ملی یونسکو یونان و جواب آقای‌علی اصغر حکمت درباب توسعه فرهنك شرق و غرب قرائت‌شد، و نیزبرنامه مراسم تجلیل از هانری پرتسون و شوپن در روز اول اسفندموردموافقت قرار گرفت و ضمنا در بارمشناخت متقابل فرهنك شرق و غرب قرار شد، هشتادو هشت کشور جهان از خوارزمی ریاضی دان معروف حافظ و صائب تبریزی‌شاعران بزرك، ملاصدراشیرازی وابونصر فارابی‌فیلسوفان نامی ایران تجلیل متقابل بعمل آورند ، همچنین دربارهٔ تشکیل کنگره بین‌المللی غربی در ایران اقدامات لازم بعمل موسیقی و ترتیب نمایش آثارنقاشی آید .

لوحه افتخار ستارخان سردارملی

روز جمعه گذشته چهار نفر از نمایندگان مجلس شورایملی‌آقایان دکتر عمید نایب رئیس مجلس ، دکتر بینا، دکتر سیدامامی وبهادری برای نصب لوحه افتخار ستارخان سردار ملی در موزه تبریز به آذربایجان رفتند .

بتصمیم مجلس اول لوحه های افتخاری بنامهای ستارخان و باقرخان تهیه گردیده بود که اولی در وقایع یاغ سهیسالار تبریز از بین رفت و دومی هنگام حمله روسها بآذربایجان بغارت رفت تا اینکه در بیست و یکم آذرماه گذشته نمایندگان آذربایجان تقاضا کردند که این لوحه‌ها مجددا تهیه گردد و آقای دکتر بینا این موضوع را در جلسه علنی مجلس مطرح کردو بدستور آقای رئیس مجلس مقررشد که لوحه‌هائی تهیه کردد .

لوحه افتخار مربوط به ستارخان سردار ملی تهیه گردید که روز جمعه توسط چهارنفر نمایندگان آذربایجان به تبریز برده شد و لوحه افتخاری باقرخان سالار ملی نیز در دست تهیه است و مزودی به تبریز برده خواهد شد تا در موزه این شهر حفظ گردد .

تصویبنامه عوارض بار تغییر میبابد

امروز شهرداری تهران‌اعلام کرد که وصول‌عوارض ازبار وکالاهای وارده تغییر می‌یابد .تاکنون‌ماخذ ماموربن وصول‌عوارض وزن کالاها بود که آنهم‌براثر اختلاف‌قیمتی‌که مثلا زعفران و سیمان باهم دارند ایجاد اختلاف میکرد شهر داری تهران ضمن‌نامه‌ای ازوزارت‌کشور تقاضا کردکه اقداماتی برای‌تغییر و اصلاح تصویب نامه بنماید . تاکنون ازیك تن‌بار وارده بتهران هفده ریال عوارض در یافت میگردید .

در شهرستانها

دوخانه سوخت

گرج - خبرنگار اطلاعات گزارش میدهد ساعت نه و نیم شب گذشته در خیابان دانشکده گرج حریقی رخ داد و در این آتش سوزی دو خانواده که یکی‌ازآنهادر چادر ودیگری درخانه کوچك چوبی زندگی میکردند از هستی ساقط شدند .

ابتداچادری‌که یکی ازاین دوخانواده در آن زندگی میکردند بعلتی نامعلوم طعمه حریق شد و کم‌کم آتش بخانه چوبی‌مجاور نیزسرایت‌کرد بلافاصله ماموربن شهربانی و عده‌ای از سکنه محل برای اطفای حریق شروع به فعالیت نمودند و سرانجام باجلو گیری از سرایت آتش بمغازه های اطراف حریق را خاموش کردند فعلا این دو خانواده از هستی ساقط گردیده و در محوطه جنب دبیرستان گرج زندگی میکنند .

بازداشت دانش‌آموز

شهسوار - طبق گزارش خبرنگار اطلاعات روز گذشته احمد طاهری دانش آموز سال‌ششم‌طبیعی دبیرستان پهلوی شهسوار برائر اهانت وکتك زدن‌به آقای‌فرزانه پور رئیس‌دبیرستان تحت تعقیب قرار گرفت و با صدور قرار قانونی باز داشت گردید .

شورای دبیران فرهنك شهسوار تصمیم دارد برای عبرت سایرین این دانش آموز خطا کار را از مدارس حوزه فرهنگی این شهرستان اخراج نماید .

شایع استکه این اقدام احمدطاهری، براثر تحریکاتی صورت گرفته است .

ورود

*آقای ناصر تقفی رئیس کل- گزینی سازمان بهداشت از اروپا

خروج

*آقای دکتر نوابی بنا بدعوت دولت امریکا بآنکشور .

*آقای حسن ملك جاه معاون اداره کار گزینی راه‌آهن بآمریکا

رفع توقیف

امروز اطلاع حاصل شد که از روزنامه های واهمه وارادهآذربایجان رفع توقیف بعمل آمده است .

انتصابات

دروزارت فرهنك

آقای محمدعلی نقیب زاده رئیس اداره فنی بمعاونت اداره کل تعلیمات متوسطه کشور منصوب شد .

آقای حسن - میر سیدی رئیس قسمت برنامه ها و طرحهای اداره کل تعلیمات ابتدائی بریاست اداره فنی تعلیمات متوسطه کشور منصوب شد .

دروزارت کشاورزی

آقای سیف‌اله مرعشی بمعاونت بنگاه مستقل آبیاری منصوب گردید.

آقای دکترهادی شاهپوریان‌بریاست اداره دبیر خانه شورایعالی کشاورزی منصوب گردید .

برق‌گرفتگی

دیروز جنازه پسر بچه ۱۲ ساله‌ای بنام سید آقا موسوی که در حوالی اوین بر اثر برق گرفتگی درگذشته بود . در اداره پزشکی قانونی مورد معاینه‌قرارگرفت وجوازدفن‌صادر شد.

حوادث و وقایع

قاتل ۱۵ ساله بازداشت شد

همانطور که در شماره دیروز به اطلاع خوانندگان محترم رسید پسر بچه چهارده ساله‌ای بنام حسینعلی کرمی برائر ضربات‌چاقو در بیمارستان سینادرگذشت وماموربن‌آگاهی کلانتری ۱۲ ضارب را که پسر بچه ۱۵ساله‌ای بنام محمد رضا جهانشاهی بوددستگیر و آخروقت دیروز بدادسرا فرستادند.

پرونده این حادثه زیر نظر آقای پزشکی بازپرس شعبه۲۹ موردرسیدگی قرار گرفت قرار بازداشت محمدرضا از طرف بازپرس صادر گردید .ضمنا چون سن واقعی متهم معلوم نبود از طریق بازپرسی طی یاد داشتی از پزشکی قانونی تقاضای معاینه و تعیین سن متهم شد .

کشف ۸۵ کیلو تریاك و اسلحه و فشنك

باند مجهزی‌که مشغول قاچاق تریاك دریوسف‌آباد بودکشف گردید وفعلا یك زن ومرد دستگیر شده‌اند

دیشب دو قاچاقچی زن و مرد در حوالی یوسف آباد دستگیرشدند واز خانه های آنها ۸۵ کیلو گرم تریاك ویك قبضه سلاح والتر و مقداری فشنك بدست آمد .

خبرنگار ما گزارش داده است: چندی‌قبل‌زنی‌بنام‌ثریا گلستانی‌ساکن خیابان بیمارستان پانصد تختخوابی بامردی بنام محسن مدقالچی ساکن خیابان بیمه یوسف آباد همدست شده و یك باند قوی فروش تریاك ومواد مخدره تشکیل دادند که این باند در کار خود از اسلحه کمری واتومبیل نیز استفاده می کرد.

ماموربن تجسس ژاندارمری مدتها است این دو نفر راتعقیب می کردند ، تا این که دیشب‌ماموربن باوسائل کافی و لباس مبدل خانه های ثریاو محسن‌را محاصره کردند و با در دست داشتن اجازه دادستان هنگامی که آنها در خواب بودند وارد خانه های آنهاشده و مشغول بازرسی گردیدند

۸۵ کیلو تریاك و اسلحه

ماموربن در زیر زمین منزل محسن سه بشکه آهن سفید که‌در زمین کار گذاشته شده بود ویك ترازوی دقیق بزرك وده وزنه یك کیلو تا ده کیلو گرمی بدست آوردند . در داخل بشکه که سی آنها بطرز مخصوصی باز می شد مقدار ۸۵ کیلو گرم تریاك درکیسه های‌نایلونی بوزنهای مختلف‌گذاشته شده بود ومعلوم شد که دراین خانه تریاك کمتر از یك کیلو گرم به فروش نمی رود . در بازرسی از خانه بانو ثریا نیز یك قبضه سلاح والتر با شانزده فشنك به دست آمد که وی مدعی شد این سلاح متعلق به محسن می باشد .

ماموربن ژاندارمری اکنون‌درصدد شناختن‌ودستگیری‌بقیه‌اعضای‌این‌باند هستند و محسن و ثریا نیز تحت بازجوئی قرار دارند .

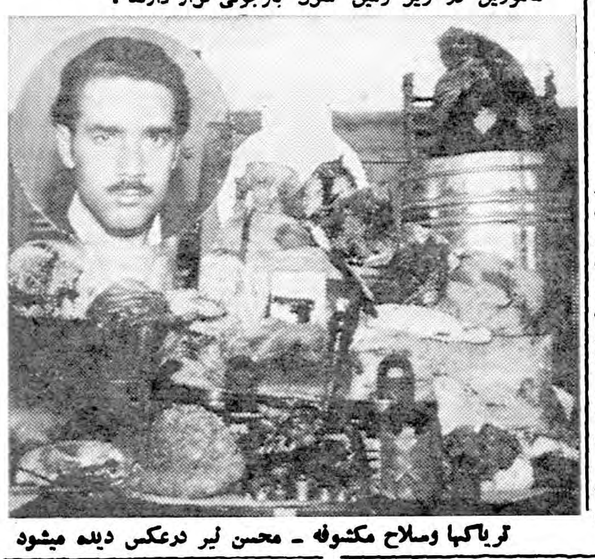

تریاکها وسلاح مکشوفه - محسن نیز درعکس دیده میشود

واقعه تاثر انگیز وعجیب

سهل‌انگاری ساکنین یك خانه موجب مرك این‌کودك شد

خبرنگار ما در شمیران گزارش میدهد از دو روز قبل در خیابان ثبت شمیران چاه مستراح یکی از منازل این خیابان را خالی کرده و درخیابان ریخته‌بودند تا شاید در هنگام«فرصت» بخارج از شهر ببرند کودکان محل مزبور هم طی این دو روز بی‌توجه به خطرات ناشی از فضولات مستراح‌روی خاکهای آلوده ببازی میپرداختند.

بعد از ظهر دیروز هم پسر بچه‌پنج ساله‌ای بنام حسین فرزند مراد یکی از سکنه خیابان ثبت شمیران برای بازی بمحل مزبور که فضولات چاه مستراح را ریخته بودند رفتومشغول بازی شد .

حسین ضمن بازی و پیشروی در روی تپه خاکی که فضولات را برروی آن ریخته بودند ابتدا پای پایش در فضولات فرورفتوهنگامیکه میخواست خودرا نجات دهد پای دیگرش نیزفرو رفت و کم‌کم فضولات مستراح‌همچون باطلاقی کودك پنجساله را بکام خود کشید کسی نبود تا کودك مزبور را نجات دهد وساعتی بعد کودکان دیگر که برای بازی به آن محل رفته بودند جنازهٔ همبازی خودرا دیدند و جریان را به بزرگترها اطلاع دادند .

جنازه حسین ابتدا به کلانتری دربند و سپس به پزشکی قانونی حمل گردید .

مردی‌که کسب حلال را رها کرده بود

امروز مردی بنام محمدقاسمی فرزند حسین باتهام‌دایر کردن محل برای استعمال افیون درشعبه دوم دادگاه عالی جنائی محاکمه شد و به‌یکسال زندان وپرداخت ده‌هزارریال جریمه محکوم‌گردید محمد چندین سال بودکه درمغازه‌نجاری خود واقع درپل رومی کار میکرد ولی دراین اواخر بساط نجاری واره و رنده را فروخته بجایش سماور و منقل و سایر لوازم شیره‌کشی تهیه کرده بود ولی ماموربن هفته‌ماه قبل بسراغش رفتند وبعلت اینکه‌کسب حلال را ترك‌کرده و محل فساد دایرکرده است او را دستگیر وتحویل دادگاه جنائی دادند .

آمپول ضد دیفتری بجای ضد گزاز

همانطور که در شماره دیروزباطلاع خوانندگان‌محترم رسید براثر شکایت زنی بنام بانو منصوره حسامی نژادارو فروشی واقع‌در خیابان ایران‌پرونده‌ای از طریق کلانتری ۱۶ بناحیه ۲دادسرا فرستاده شد .

بانوی مذکور مدعی بود که‌براثر تحویل داروی اشتباهی طفل نوزادوی درگذشته است .

بانوی شاکی ضمن دادخواهی‌مدعی است که از دارو فروش مذکورداکسن ضد گزاز خواسته و او آمپول ضد دیفتری باو داده است . پرونده مذکور درناحیه ۲ دادسرا مورد رسیدگی‌قرار گرفت و آخروقت دیروز متصدی داروخانه بنام‌جلال باستناد تبصره ۳ از ماده ۱۸ قانون امور پزشکی‌بازداشت شدو همچنین تزریق کننده آمپول بنام محمد حسین نیز با صدورقرار کفالت روانه زندان گردید .

صدکیلو تریاك کشف شد

خبرنگار ما در نهاوند تلفنی گزارش داد که روز گذشته بمقامات انتظامی نهاوند اطلاع داده‌شد درقریه‌«کوهانی» از توابع این شهرستان مقداریکصد کیلو تریاك قاچاق درخانه یکی از اهالی موجود میباشد.

آقای سروان فاطمی زاده فرمانده ژاندارمری نهاوند بااخذ نمایندگی از دادسرا بهمراه چند نفر از ماموربن ژاندارمری برای رسیدگی‌باین موضوع وکشف تریاکها بقریه «کوهانی» عزیمت کرد وپس ازبازرسی خانه مزبور دوگونی محتوی یکصد کیلو تریاك که دریکی ازآنها ۳۸ بسته تریاك ودر دیگری ۱۷ بسته تریاك بود کشف وتریاکهارا در گوشه ای از منزل گذاشت وخود درصدد تنظیم صور تمجلس برآمد.

هنگامیکه آقای سروان فاطمی زاده مشغول تنظیم صورتمجلس بودصاحب تریاکها باتفاق چندین نفر ازاطرافیان خود سر رسید وبا مشاهده وضع‌برای آنکه تریاکهارا از معرکه بدر برد با پشتیبانی اطرافیان خود با ماموربن بزدو خورد پرداخت موقعیکه آقای سروان فاطمی و ماموربن ژاندارمری مشغول زدوخورد باصاحب تریاکها و اطرافیانش بودند عده ای دیگر از ایادی صاحب تریاك، تریاکها را از معرکه خارج کردند .

تریاکهای مکشوفه راصاحب تریاك وایادی وی ربوده بودند فقط یك‌بسته تریاك بوزن یك کیلو وسیصد گرم ازآن معرکه بجامانده بودکه ضبط شد.

ازامروز درسالن بزرك دادگاه جنائی

محاکمه مستخدم‌پرورشگاه شروع شد

ضیاءاله کودك یتیمی را درپرورشگاه بانفت آتش زده ودادستان تقاضای مجازات اعدام برای اوکرده‌است

ضیاءاله پرستار سنگدل

امروز شعبه چهارم دادگاه عالی جنائی به ریاست آقای مهدوی برای رسیدگی به‌پرونده‌مستخدم‌پرورشگاه یتیمان ضیاء اله معراجی تشکیل گردید . بموجب کیفر خواست دادستان تهران ضیاء اله متهم‌است که پسر بچه هفت ساله‌ای بنام محمود صالحی فرزند علی را آتش زده و موجب مرك وی شده است

مستخدم سنگدل

پرونده ای که تشکیل شده حاکی است که در میان یتیمان پرورشگاهی که ضیاءاله مستخدم آنجا بود طفل هفت ساله‌ای بنام محمود صالحی وجودداشت که‌گویا شبها رختخواب خودرا خیس میکرد واین موضوع سبب ناراحتی ضیاءاله می شد . تا این که شبی ضیاءاله از شدت ناراحتی پسر بچه بی‌گناه رابا ریختن نفت پریموس آتش زد ولی سایر کودکان متوجه شدند وپس‌از خاموش کردن آتش محمود که بسختی مجروح شده بود به بیمارستان لقمان‌الدوله منتقل‌گردید وجریان بدادسرا ومقامات انتظامی اطلاع داده شد وباز پرس شعبه ۲ دادسرای تهران باتفاق پزشك قانونی به‌بیمارستان رفتند وازمحمود عیادت کردند ولی چون شدت سوختگی و جراحات زیاد بود طفل بی‌گناه چند ساعت بعد دربیمارستان در گذشت .

تقاضای اعدام

جریان این واقعه تاثر آورتحت رسیدگی قرارگرفتو قرارمجرمیت ضیاءاله صادر گردید و از طرف دادستان جهت مستخدم سنگدل از دادگاه مجازات اعدام تقاضا شد.

قضات بالباس رسمی

ساعت یازده صبح محاکمه که‌درسالن بزرك دادگاه جنائی انجام میشدبازنك رئیس رسمی اعلام گردید .

قضات بالباس رسمی در دادگاه حضور یافته بودند و متهم نیز از ساعتی قبل از زندان بدادگستری منتقل شده بود .

پس‌از اعلام رسمیت جلسه،رئیس دادگاه از متهم سئوالاتی بعمل آورد وسپس کیفرخواست دادستان که بموجب آن برای متهم تقاضای‌مجازات اعلام‌شده بود قرائت گردید .

در جلسه‌دادگاه عده زیادی‌تماشاچی حضور داشتند و پس از قرائت‌کیفر- خواست دادستان رئیس دادگاه‌مجددا ازمتهم درباره اتهام وی سئوالاتی‌کرد.

حادثه‌ای آتش گرفت

طبق گزارش خبرنگار ما در شمیران ساعت شش و نیم بعدازظهر دیروز براثر سرایت آتش کرسی از اطاق سرایدار منزل آقای دکترقدیشاه واقع در جنب کلانتری تجریش حریق درآن منزل روی‌داد .

پس از وقوع حریق جریان به آتش نشانی شمیران اطلاع‌دادهشد وبوسیله ماموربن آتش خاموش‌شد .

مادرم گمشده است

امروز آقای حبیب‌اله اطمینانی بسرویس حوادث اطلاع داد که مادر وی بانو نرگس شفره ای ۴۰ساله چهارده روز است گمشده است نامبرده تقاضا داشت چنانچه‌کسی ازمادر وی خبری دارد به فروشگاه حبیب‌اله اطمینان‌در خیابان‌خورشید مقابل دبیرستان آنزدم و یا تلفن ۳۱۲۹۷ اطلاع داده مژدگانی بگیرد.

۱۴ نفر براثر حوادث مختلف مجروح‌شدند

در ۲۴ ساعت گذشته چهارده نفر باسامی فتح‌الله کشت‌پورفرزند ابوطالب ، محمد دلخوش فرزند علی ، روح‌الله سلطانی فرزند علی ، رحمت‌الله شکاری فرزند احمد ، حسین یدالهی فرزند احمد ، گل محمد جلالی فرزند حسنعلی و سعید تقدسیان فرزند حبیب‌الله دراثر حوادث رانندگی‌و سعید لنکرانی فرزند مجید در نتیجه نزاع دربخش ۱۹ و دو نفر باسامی محمد علی انصاری و محمد معارفی بعلت‌سوختگی و سه نفر باسامی علی اکبر پلنگی فرزند غدیر ، شوکت الله معصومی فرزند داود و پسرش علی در نتیجه سقوط از بلندی و لطیف چوکاری فرزند احمد در اثر ماندن زیر آوار مجروح شده‌اند .

یك زن سوئدی روانه زندان شد

آخر وقت دیروز از طرف آقای پایدار بازپرس شعبه هشتم‌دادسرای تهران قرار وثیقه‌ای درباره یك زن خارجی که خودرا تبعه سوئد معرفی میکرد صادر شد .

این زن که هویت خودرا بنام ژولین وان فلد فرزند جون اعلام میکرد روز قبل‌از طرف ماموربن انتظامی در حوالی خیابان تخت جمشیدباتهام همراه داشتن سلاح بدون جواز تحت تعقیب قرار گرفته بود . چون ژولین از سپردن وثیقه مقرر عاجز بود آخر وقت دیروز روانه زندان‌شد

دوبرادر درداگاه محکوم شدند

امروز شعبه دوم دادگاه عالی جنائی بریاست آقای فلسفی برای رسیدگی به پرونده دو برادر باسامی محمود واحمد بیانی فرزندان رمضان اهل «حصه‌گاه» بجنورد تشکیل شد .

این دو برادر متهم بودند که مردی بنام حسن را بشدت مضروب کرده و موجب مرك وی شده‌اند .

دادگاه پس‌از استماع مدافعات متهمین هریك را بسه سال زندان محکوم کرد .

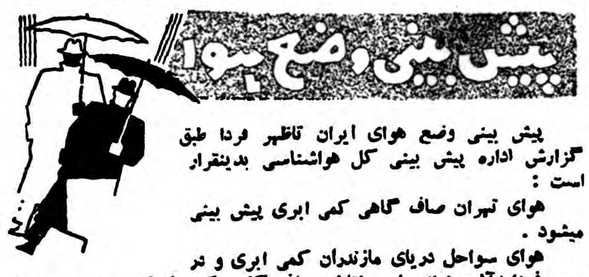

پیش بینی وضع هوای ایران تاظهر فردا طبق گزارش اداره پیش بینی کل هواشناسی بدینقرار است :

هوای تهران صاف گاهی کمی ابری پیش بینی میشود .

هوای سواحل دریای مازندران کمی ابری و در صبح‌فردامه‌آلود،هوای‌سایر نقاط صاف گاهی کمی ابرکه درشهرستانهای غربی و شمالغربی متدرجا بر مقدار ابرها افزوده میگردد .

حداکثر درجه حرارت هوای شهر تهران در روز گذشته ۱۷ (۳درجه گرمتر از روز قبل) و حداقل آن ۲ درجه سانتیگراد بالای صفر بوده‌است.

- نوار چسب اسکاچ «اسکاچ تیپ»
- نوار ضبط‌صوت اسکاچ
- فیلم صدای اسکاچ (برای دوبلاژ فیلم)
- نوارچسب الکتریکی اسکاچ
- دوبان وگل اسکاچ (برای بسته‌بندی هدیه)
- نوارچسب پلاستیکی اسکاچ (برای دکوراسیون)
- نوار کارتن بندی اسکاچ (محکمتر ازتسمه آهنی)
- نوارچسب کاغذی اسکاچ (مسکنگ‌تیپ) نقشه‌کشی نقاشی

فروش در فروشگاه اسکاچ مقابل فروشگاه فردوسی

برای خرید عمده مراجعه شود به

نماینده کل درایران

شرکت سهامی شبرنگ

REG U S PAT OFF SCOTCH BRAND

خیابان فردوسی - کوی انابك تلفن ۳۲۲۸۴-۳۰۳۲۹۱

درجلسه امروز سنا

لایحه استخدام معلمین‌فنی تصویب شد

معاون وزارت فرهنگ بسئوال سناتور سزاوار در مورد سوء استفاده در آستان مقدسه قم پاسخ داد

ساعت‌نه‌وچهل‌وپنج دقیقه بامداد امروز مجلس سنا بریاست آقای وارسته «نایب‌رئیس» تشکیل‌جلسه داد .

در ابتدای جلسه وصول لوایح اجازه استخدام سه کار شناس برای راه آهن وقانون جدید نظام وظیفه برای مشمولین دیپلمه ببالا از مجلس شورایملی اعلام وبرای رسیدگی بکمیسیون‌هاارجاع شد.

موقوفات آستانه قم ...

بعد سئوال آقای سزاوار ازوزارت فرهنگ بشرح زیرمطرح گردید.

بقرار اطلاع دونفر ماموراز‌طرف بازرسی نخست‌وزیری‌وزارت‌فرهنگ برای بازرسی امور موقوفات‌آستانه مقدسه قم‌وعملیات متصدیان‌آستانه بقم اعزام وبعد از انجام ماموریت خود مراجعت نمودند .

(نتیجه گزارش بازرسان اعم‌از مثبت‌یامنفی)چنانچه‌منظوررسیدگی بوضع آستانه‌وتعیین‌صورت‌تحقیقی موقوفات از منقول وغیر منقول و سایر خصوصیات و طرز مصارف آن‌باشدچگونه پرونده‌های‌متعددی که‌تاکنون زیر نظرهیات بازرسی ومامؤرین مربوطه تشکیل گردیده و متضمن کشف حقایقی میباشد تاکنون بلاتعقیب گذارده شده و ازطرف‌اداره کل اوقاف کمشاکی خصوصی قضیه است اقدامی‌بعمل نیامده است .

آقای یزدانفر معاون وزارت فرهنگ اظهار داشت :

شکایات متعددی از قم به نخست وزیری ووزارتفرهنگ رسیده بودکه پس از تشکیل کمیسیونی‌بازرسانی‌از طرف نخست وزیری و فرهنگ بقم اعزام شدند و این شکایات را بچهار طبقه تقسیم کردند که عبارت بود از خدام که از کمی حقوق شکایت داشتند بشکایات های دیگر از عدم پرداخت حق‌النظاره سعدم رسیدگی بصورت حسابهای گذشته‌موقوفات قم وشکایت از مستاجرین موقوفه بود که بازرسان رسیدگی کافی کردندو نتیجه اقدامات آنها اضافه شدن‌حقوق خدام بودنتایج دیگری هم ازاقدامات این بازرسان حاصل شده‌است .

سوء استفاده میشود

آقای‌سزاوار گفت : متاسفانه‌آقای معاون وزارت فرهنگ آنطور که باید وشاید بسئوال بنده پاسخ ندادند و مرا قانع نکردند .

بنده عرض کردم که اگر مقصود وزارت فرهنگ از اعزام این‌دوبازرس ها باستان قم رسیدگی بوضع آستانه بود چرا پرونده‌هائی را که در این مورد موجود است مطالعه نکردند ؟ چرا بگزارش ماموریـن بازرسی شاهنشاهی که بقم رفته بودند توجه نکردند در این‌پرونده‌ها مواردعدیده‌ای از تصرفات موقوفه و تحولاتی که‌در آستانه قم صورت گرفته است‌موجود میباشد این موارد نشان میدهد که منافع موقوفات نه تنها بمصرف‌موقوف علیهم نرسیده بلکه درجهات‌دیگری خرج شده‌است اداره اوقاف بایستی‌از جریانات اطلاع داشته باشد در حالی که نماینده اداره اوقاف در استان قم محلی از اعراب ندارد و کاری‌انجام نمیدهد .

یك مطلب دیگر وضع آستانه‌قم است که وضعیت آستان قم فقط یك صورت ظاهر دارد ، خدام آستانه را یکمشت مردان فقیر دیی چیز تشکیل میدهند ووضع معیشت آنها خوب نیست اینکه گفته شد بازرسان بقم رفته و وضعیت خدام را رسیدگی کرده‌اند رسیدگی اینها این بوده‌که حقوق خدام را از ۱۵ تومان به۳۰ تومان افزایش داده‌اند .

هم‌اکنون صحن‌زنانه‌که درمجاورت حرم مطهر قرار دارد بصورت مقبره درآمده است و قبور را تا ۳ و ۴و حتی ۷ طبقه روی هم بالا می‌آورندبواز هرقبر هفت تا ده هزار تومان پول میگیرند .

این پولها را اوقاف چه میکند و بچه مصرف میرساند ؟

این خدام در هر سه شبانه روزیك کشیك دارند هر کشیك ۵۰نفراطعام میشوند در صورتیکه بودجه اینکار برای ۳۰۰ نفر کافی میاست .

اصولا موقوفات قم دونوع است‌یکی موقوفات عام وابسته بآستانه حضرت معصومه یك قسمت هم موقوفات‌شخصی که‌با شرایط خاصی اداره میشودو درآمد آن مصارف خاصی دارندولی وضع اداره این موقوفات اصولا با قوانین اداره اوقاف وفق نمیدهد .

حساب و کتابی در کار نیست و ماروی همین‌اصل ازپیشگاه‌اعلیحضرت همایونی تقاضا کردیم که آستانه‌قم مثل آستانه قدس رضوی اداره‌شود.

من نمیگویم که وزارت فرهنگ‌و اداره کل اوقاف نمی‌خواهند باین‌سوء استفاده رسیدگی کنند ولی کسانیکه آنجا هستند نمیگذارند کنترلی درکار آنها بشود .

در هر صورت‌اگرمیتوانید رسیدگی کنیدوگرنه‌اگرنمی‌توانیداین‌امری‌است علیحده‌من این‌مواردرایادآوری‌کردم که مورد توجه قرار گیرد و رسیدگی شود .

استخدام معلمین فنی

سپس طرح‌لوایح‌آغاز گردیدوپس از اعلام وصول لایحه اعطای‌اختیاربه کمیسیونهای مشترك دارائی مجلسین برای‌تصویب لوایح پیشنهادی وزیر فعلی دارائی از مجلس شورایملی و ارجاع آن بکمیسیون مربوطه لایحه مربوط به استخدام معلمان مدارس فنی برای شور دوم مطرح شد .

«طبق این لایحه وزارت فرهنگ برای تکمیل افراد آموزشی‌مدارس در تهران وشهرستانها شصت نفر معلم و استاد کار از اقباع خارجه استخدام خواهد کرد ، همچنین این لایحه مجوزی است برای استخدام ایرانیانی که در یکی از رشته های فنی دارای تحصیلات‌عالیه باشند جهت تدریس در مدارس‌عالی فنی و هنرستانها و دبیرستانها و دانشسراهای کشاورزی ونیز برای تعدیل‌پایه های دبیری یا اداری دارندگان تحصیلات دکتری‌یامعادل آن در رشته های فنی بپایه‌دانشیاری وتبدیل دارندگان مدارك لیسانس دررشته های فنی به پایه دبیری مقرراتی در لایحه مذکور در نظر گرفته شده است .

در آخر لایحه بوزارت فرهنگ اجازه داده شده که استاد کاران ماهر ایرانی دررشته های مختلف را که مورد احتیاج مدارس فنی است بطور روز مزد استخدام کند .»

در مواد لایحه استخدام معلمان فنی نظری‌ابراز نشدوتصویب گردید

تربیت متخصص ایرانی

در کلیات آخر آقای‌دکترخوشبین تذکراتی دادواشکال‌استخدام‌معلمین خارجی را از نظر اینکه‌هریك‌بزبانی تکلم میکنند و تدریس آنها در مدارس ایران برای دانش آموزان مشکل خواهد بود تذکر داد و گفت:

باید از خارجیها و فکری که آنها در این باره کرده اند تبعیت کرد ، ژاپونیها خودشان محصلین رابه خارجه میفرستند و بعد ازاینکه دریك رشته تخصص احراز کردند از آنها در امر تدریس در داخله کشور استفاده مینمایند باین ترتیب وزارت فرهنگ‌بایدبرای‌رفع‌احتیاجات خود دانش آموزان ایرانی‌رابخارجه بفرستند .

آقای یزدانفر معاون وزارت فرهنگ ضمن توضیحاتی گفت : اینکه گفته شده از ممالك مختلف معلم استخدام کنیم برای اینست‌که هرکشوری دریك‌رشته متخصصین ورزیده دارد مثلا مابرای کار ابریشم از متخصصین ژاپنی استفاده‌خواهیم کرد . در این وقت بتمام لایحه رای گرفتند تصویب شد و به مجلس شورایملی اعاده گردید .

استخدام ماما و پرستار

بعد لایحه مربوط به استخدام پرستار وماما و کارمند فنی برای وزارت بهداری جهت شوراول‌مطرح شد .

این لایحه که شامل هفده ماده است مقررات مربوط به استخدام فارغ التحصیلان آموزشگاههای پرستاری وماماگی و طرز ترفیع پرستاران و بهیاران و ماماها و پزشکیاران معلوم شده است .لایحه مذکور بتصویب مجلس شورایملی رسیده است .

این لایحه پس از تذکراتی تصویب و برای انجام شور دوم به کمیسیون‌اعاده شد .

ختم جلسه

ساعت ده و پنجاه دقیقه جلسه ختم شد و آقای نایب رئیس گفت: جلسه آینده بعدا اطلاع‌داده میشود.

مواظب باشید

بقیه از صفحه اول

کسانیکه درخانه یا محل کسب خود بدون رعایت مقررات بهداشت اقدام بمرغداری و نگاهداری‌پرندگان نموده ویا دامداری نمایند (مادهٔ ۳)

مدیران سینماها ، تئاترها که اجاره دهند اطفال کمتر از هفت سال چه با اخذ بلیط و چه بدون بلیط در سینما و یاتئاتر داخل شوند(مادهٔ۴)

کسانیکه خود و اطفالشان باغچه‌ها وپارکهای عمومی را لگدمال کرده ویا بشاخه درختان آسیبی برسانند (مادهٔ۵)

کسانیکه پیاده رو مقابل منزل‌خود را پس از اخطار شهرداری تسطیح و اسفالت و آجر فرش ننمایند (مادهٔ۶)

فروشندگانیکه‌طبق دستورشهرداری ملزم بدادن صورتحساب بخریداران و مصرف‌کنندگان ماکولات ومشروبات میباشند از دادن صورتحساب خودداری نمایند (مادهٔ۷)

کسانیکه برچسب روی اجناس‌خود را بدون توجه بنرخهای تعیین شده‌از طرف شهرداری و یا نرخهای عادی‌و معمول بقیمت های گرانتری نصب نمایند (مادهٔ ۸)

کسانیکه وسائط نقلیه خود را دربیاده رو خیابانها متوقف نمایند (مادهٔ ۹)

کسانیکه محوطه پاساژها وامکنه عمومی را که اختصاص بعبورومرور دارد باجاره دهند و سد معبر نمایند (ماده ۱۰)

این مواد باانضمام سایر متون آئین نامه امور خلافی که ارتکاب باین قبیل اعمال را در عداد جرائم خلاف و از درجه جزائی شمرده است از طرف شهرداری‌پس از تصویب‌بموقع اجرا درمی‌آید .

حبس و جریمه

مجازات ارتکاب این جرائم اردو تابه پنج روز حبس و جریمه نقدی است .

سایر مواد :

سایر مواد آئین نامه نیز که‌حاوی نکات جالبی است از طر فشهرداری لازم‌الاجراست و اینك چند مورد از مفاد آئین‌نامه :

کسانیکه بر خلاف شعائرمذهبی وآداب ملی بمردگان در ملاءعام‌ناسزا گفته واهانت نمایند.

کسانیکه در معابر وامکنه عمومی بایکدیگر شوخیهای رکیك ننمایند وخارج از نزاکت رفتار کنند .

افرادی که د رخیابانها و معابر بایکدیگر گلاویز شده و یا بالفاظ قبیحه متکلم شوند یا صداهای‌ناهنجار «گربه» در آورند .

کسانیکه حیوانات زنده راآویزان کنندو یا آنها راشلاق بزنند و دریاشه روها خشت بزنند .

کسبه و دکاندارانی که با اصرار وبطور خارج ازنزاکت‌مشتری را جلب کنندو یا کسانیکه در معابرا قدام بالك دولك بادبادك بازی و کبوتر پرانی نمایند .

اینگونه موارد هم تماما «خلاف» محسوب میشوند و مرتکبین نکم خلاف خواهند رسید .

گوشه‌ای‌ازشهر

بقیه ازصفحه دوم

دهد ، در چنین شرایطی طبیعی است فعالیت های ما در داخل کشور عقیم می‌ماندودستگاه های ما برچیده‌میشود ویاس ونومیدی تمام عناصر تولید کننده این کشور را فرا میگیرد ، همه دلسرد بگوشة خواهند رفت و مملکت از راهی که برای پیشرفت بدست خود پیش گرفته بازخواهد ماند وکار ها بدست خارجی خواهد افتادو این خود یك ناامنی جدیدی است‌که ممکن است باآن روبروی شویم.

مطالب او را تصدیق کردم و گفتم: راست است که سرمایه‌داران خارجی توجه مخصوصی باین کشور معطوف داشته و حاضرند در ایران سرمایه گذاری کنند و تاسیسات صنعتی‌بوجود آورند ولی اطمینان داشته باشیدمادام که ما می‌توانیم بدست خود و با نیروی مادی و معنوی خود کاری ازپیش‌ببریم وازقدرت خلاقه‌خودبهره‌برداری کنیم محال است دولت به چنین طرحها و پیشنهادها اعتناء کند ودر مقام آن باشد که خلل وزیانی باین نهضت ملی که خوشبختانه رو به پیشرفت است وارد آورد .

بعد لاجوردی گفت : تاسیساتی که در این محل می‌بینید از روغن نباتی، صابون سازی و دستگاه های متعلق به آن همه جدید است .

در مرداد ماه ۱۳۳۵ یعنی سه سال و چند ماه پیش کلنك ساختمان کارخانه زدمشدویکسال‌بعدبهره‌برداری شروع گردید و اکنون دو سال است که چرخهای کارخانه بگردش افتادمو بابرنامه وسیعی که درپیش داریم‌پیش میرویم‌وبر تاسیسات‌موجود میافزائیم، سایر تاسیسات‌مشابه‌وکارخانجاتی که‌در کشور بوجود آمده و رشد و نمو میکنند همه مخلوق امنیت و آرامش و ثبات‌کشور است .

فکر و همت ومساعی ایشان وسرعت عمل و پیشرفت های کارخانه راتحسین و تمجید نمودم و با تشکر از این فرصتی که بمن دادند تا ساعتی را در گوشه‌ای از خارج شهر بگذرانم و مظاهر و آثار ترقی صنایع کشور را ازنزدیك به بینم بشهر بازگشتم .

سهمیه سال آینده

بقیه از صفحه اول

کالاهائیکه وارد کشور میشود ضروری است و کالاهای بنجل و غیر ضروری بسیار کم است معهذا ما این مقدار کم را هم محدود تر خواهیم کرد البته سهمیه‌سال‌آینده‌نسبت به‌گذشته متعادل خواهد بود ولی نه مآن تعبیر که محدودیت کامل تجاری بوجودآید درمورد مشکلاتی که جنبه فوری دارد اقدام فوری هم بعمل خواهدآمد کما اینکه در مورد مسئله حمل خشکبار بهندوستان قرار است روز پنجشنبه بانماینده هندوستان‌درمورد آن مذاکره شود . در این جلسه آقایان لاری و علی اکبر خسروشاهی ومحمد کاشانی در باره خشکبار و تثبیت وضع بازرگانی بخصوص‌وضع صنف دلال توضیحاتی دادند،نظریاتی که‌در این جلسه ابراز شد از این‌قرار بود .

اطاق بازرگانی ووزارت بازرگانی در وضع بازرگانان باید دخالت‌بیشتری داشته باشند و بازرگانان طبق‌قوانین وآئین نامه های مخصوص کنترل‌دولت واطاق رابرسازمان تجاری خوداحساس نمایند.. در مورد‌صنف دلال‌نیزبایدهمه آنها را مجبور کردکه در اتحادیه صنف دلال عضوباشند و کسانی‌که کارت عضویت ندارند حق فعالیت نداشته باشند هم اکنون از ۵ هزار دلال فقط ۱۷۰ نفر کارت اتحادیه دلالها را دارند و در انتخابات اخیر ۴۰ نفر رای دادند تمام تزلزل وبی قدرت و استحکام بازار بیشتر دردست این صنف است عدم توجه بوضع آنها وسر و سامان ندادن بکار و کسب دلالها در حقیقت عدم توجه بتجارت و امور بازرگانی داخلی کشور خواهد بود .

مطالب مزبور که از طرف اعضای اطاق عنوان شد مورد توجه وزیر بازرگانی قرار گرفت و قرار شدکه در این مورد اقدام لازم بعمل آید .

بررسی مسائل روزپزشکی

ساعت هشت بعد از ظهر امروز انجمن پزشکی پزشکان وابسته به انجمن علمی «سخن پزشکی» در محل آمفی تاترمرکز بهداشت فرمانفرمائیان تشکیل خواهد شد .

دراین کنفرانس آقایان دکترروح‌اله کیهان دکترجواد هیئت- دکترقدرت‌اله موقنی ودکتر حریری پیرامون مسائل مختلف روز پزشکی سخنرانیهائی ایراد خواهند داشت .

پزشکان مذکور در این کنفرانس موارد جالب بعضی از بیماریها رانیز با آوردن بیمار ضمن کنفرانس از نظر خضار میگذرانند .

درتلویزیون ایران

بعداز ظهر فردا در برنامه‌باستان شناسی تلویزیون ایران آقای‌سید محمد تقی مصطفوی برنامه خودرا اجرا می نماید .

دراین برنامه آقای مصطفوی موزه خصوصی آثار هتیقه متعلق به آقای مهندس فروغی رئیس‌دانشکده هنرهای زیبا رامعرفی خواهندکرد.

بقیه خبرهای فرهنگی و ورزشی

۵۴ دبیرستان درمسابقات کشتی دبیرستانها

قسمت اول مسابقات کشتی دبیرستانهای تهران که از روزپنجشنبه بیست و یکم بهمن ماه در سالن محمد رضا شاه پهلوی‌آغاز شده بود شب گذشته خاتمه یافت . در قسمت اول این مسابقات که دراوزان اول ، دوم، سوم انجام شد از ۵۴ دبیرستان ۱۰۳ کشتی گیر شرکت نموده بودند در نتیجه در وزن اول چرخنده از پیرنیا ، حیاتی از حکیم‌نظامی ، شاه بختی از ادیب در وزن دوم صمد تهرانی از علمیه ،خشوعی از دارالفنون ملاسعیدی از نوشیروان در وزن سوم . جهادی از نظام ، بهرامی از باستان‌نژد از کمال مقامهای اول تاسوم را کسب کردند .

دراولین جلسه انجمن پژوهش فضا

ساعت پنجو نیم بعداز ظهر دیروز اولین جلسه انجمن ایرانی پژوهش فضا ، توسط آقای دکتر فرهاد رئیس دانشگاه تهران بنام شاهنشاه افتتاح شد . دراین جلسه اعضای انجمن پژوهش فضا وجمعی‌از استادان دانشگاه و شخصیتهای مملکتی حضور داشتند .

پس‌از افتتاح جلسه ، آقای دکتر حسابی استاد دانشگاه و رئیس انجمن ایرانی پژوهش فضا پیرامون کار این انجمن سخنرانی کرد.

سپس آقایان دکترمتین دفتری‌و دکتر کشی افشارنیزمطالبی‌درهمین زمینه ایراد کردند . در پایان جلسه پیرامون تشکیل کمیته های فرعی گفتگو شدو تصمیماتی اتخاذ گردید .

این کمیته ها عبارتند از : فیزیك و مکانیك ، ریاضی ،نجوم ، ارتباطات ، الکترونیك ، شیمی وهواشناسی .

اولین برنامه هنرمندان اصفهانی

هنرهای زیبای کشور بمنظور توسعه هنر تئاتر درکشوروتشویق هنرمندان بااستعداد تصمیم‌گرفته است که باطرح‌برنامه‌های مختلف وتماس مستقیم‌با اینگونه‌هنرمندان آنانرا دررامی که‌قدم گذاشته‌اند راهنمائی وتشویق کند وبرنامه‌هائی درتهران جهت آنان ترتیب‌دهد.

اولین برنامه برای هنرمندان اصفهانی میباشد که عده‌ای از هنرمندان برجسته‌آن‌استان‌شرکت مینمایند وفردا ساعت ۸ بعدازظهر از تالار فرهنگ این برنامه اجرا خواهد شد .

آگهی‌های تسلیت

فوت فقید بزرگوار آقای فرانس کاتس راباخوان گرام آن مرحوم خصوصا به کارمندان شرکت محترم موریس کاتس صمیمانه تسلیت عرض مینماید .

آـ۳۴۲۰۵ محمد گودرزی نیا

مصیبت وارده رابه خانواده جهانبانی خصوصا آقای اکبر جهانبانی تسلیت گفته بقای عمر ایشان رااز خداوند متعال خواهانیم .

عباس خاك نگار مقدم- امیرخاك نگار مقدم- منصور خاك نگار مقدم- سعید خاکنگار مقدم- فریدون عبدلی فرد

افسران وکارمندان اداره تمرکز آمار وبررسیها باکمال تاثر مصیبت وارده رابه خاندان جلیل تیمسار سرتیپ میر محمد رجالی معاونت شهر بانی کل کشور تسلیت عرض مینمایند .

آـ ۳۴۲۴۱ سرهنك سید شاهرخ شاه حسینی

درگذشت آقای محمود نجد سمیعی بزرك خاندان نجد سمیعی رابخاندان وخانواده های محترم سمیعی بخصوص آقای مهندس داریوش نجد سمیعی تسلیت عرض مینمایم .

آـ ۴۲۶۱۰ مهندس جمشید صادقی

جناب سرهنك مهدی احترامی

افسران ودرجه داران وکارمندان سررشته داری تیپ۲ مستقل نادری باندوه فراوان مصیبت وارده رابه جنابعالی تسلیت عرض بقای عمر و شکیبائی آن خاندان محترم را خواستارند .

رئیس سررشته داری تیپ مستقل نادری- سرگرد ابوالقاسم مقدم آـ۳۴۲۳۳

بانهایت تاسف این مصیبت ناگهانی رابحضور تیمسار سرتیپ شمس ریاست محبوب بهداری ارتش تسلیت عرض نموده واز خداوند متعال خواهانم که به معظم الیه صبرجزیل عنایت فرماید .

آـ۳۴۱۰۵ ازپاریس سرهنك ۲ دکترصفائی نیلی

مصیبت وارده رابخانواده محترم دبیر تهرانی تسلیت عرض مینماید .

آـ ۳۴۲۰۷ پروین رشدیه

جنا بسرگرد بهرام تیوا

باکمال تاسف فوت مادر گرامیتان را بحضور جنابعالی تسلیت عرض نموده وخودرا درمصیبت وارده شریك‌میدانیم

سروان فتحی مقدم- دکتر خسرو حریری- دکتر محمد علی معظمی- ستوان یکم فروغی- ستوان یکم فضل الهی - ستوان یکم پور وحیدی- ستوان سوم جاویدی

درگذشت مرحوم محمود نجد سمیعی رابدوست دانشمندم آقای مهندس امان اله سمیعی تسلیت میگویم

آـ۳۴۱۵۵ مسعود عامری

استاد بزرگوار جناب آقای دکتر خانلری

اجازه میخواهم مصیبت مولمه راحضور مبارك وسرکار علیه بانو دکترخانلری تسلیت عرض کنم .

آـ۳۴۱۶۳ سید تقی عدل

سرکار سرهنك ستاد احترامی

افسران ودرجه داران آموزشگاه گروهبانی سپاه یك مصیبت وارده را بخانواده محترم بخصوص بسرکار تسلیت عرض میکنند .

سرهنك ستاد اردشیری - سرهنك ۲ رحیمی بشر

تیمسار معظم معاونت شهربانی‌کل‌کشور میر محمد رجالی

باکمال تاسف درگذشت خانم والده محترمه راتسلیت‌گفته بقاء وسلامتی وجود محترم وخانواده گرامی رااز خداوند خواهانم .

اداره کار پردازی شهربانی کل- سروان زین العابدین فرهادی آـ۳۴۲۶۱

جناب سرگرد جعفر رفیعی

درگذشت شادروان مادر عزیزتان راتسلیت عرض نموده بقاء عزت وسلامتی خانواده محترم راخواستارم .

آـ۴۲۵۳۲ باقر غفور پور

از فرداشب سینما چارلی از فرداشب

یك اثربرجسته سینمای ایتالیا، فیلمی‌که درتمام دنیا نظر علاقمندان سینما را بخود جلب نموده‌است.

دوبله بفارسی **تجدید عشق** دوبله بفارسی

پرشورترین وآخرین اثرازآثار: ربرتوروسلینی

باشرکت ستارگان‌محبوب‌وباارزش عالم سینما

اینگریدبرگمن- جرج ساندرز

سینماچارلی خیابان شاه- تلفن ۶۸۴۶۱

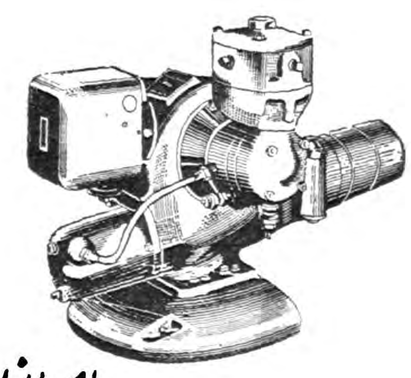

مشعل خودکار

ایلوماتیك

کاملترین وسیله سوخت

برای انواع مصارف صنعتی وشخصی

دیگهای بخار- حمام های عمومی وخصوصی- آشپزخانه- قنادی نانوائی- کارخانه- شوفاژ

باندازه های مختلف وباحداقل مصرف

نفت سفید یا گازوئیل

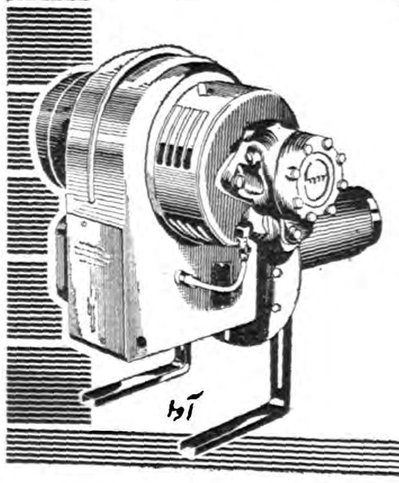

شرکت سهامی ایران تکنو خیابان سعدی تلفن ۲۹۵۶۳ ۲۹۵۶۴

OIL-O-MATIC

تبریکات

جناب آقای ناصر ذوالفقاری شهردار محترم تهران

مهندسین و کمك مهندسین و کارمندان حکمی و پیمانی وروزمزد اداره کل فنی شهرداری بدینوسیله حسن انتخاب سرکار سرهنك مهندس حریری رابسمت مدیر کل اداره فنی شهرداری به آنجناب تبریك عرض نموده و امیدوارند که بتوانند تحت‌هدایت روسای مطلع‌و قدردان خود بیش از پیش از عهده وظائف محوله برآیند .

آـ۳۴۱۵۷

جناب آقای منصور وزیر محترم بازرگانی

انتخاب آقای دکتر احمد علی شیبانی را بمدیر کلی‌وزارت‌بازرگانی که از جوانان تحصیل کرده و پاکدامن میباشند صمیمانه تبریك‌می گوئیم . آـ۳۴۱۳۹ دکتراسمعیل‌میلانی- مهندس سیروس کیهان

جناب آقای دکتر سهراب فیروزیان

بدینوسیله تبریکات صمیمانه خود را تقدیم و یقین دارم درمستی و لیاقت پایه ترقیات بیشتری برای‌آ نجناب میباشد .

آـ۳۴۱۴۳ دکتر ابراهیم محلوجی

جناب آقای دکتر محمد علی مولوی

انتصاب آنجناب رابسمت معاون ثابت اداری وزارت بازرگانی‌که از هر جهت شایسته احراز این مقام میباشید از صمیم قلب تبریك عرض نموده موفقیت روز افزون حضرتعالی را در اجرای منویات‌شاهنشاه محبوب و خدمت به میهن عزیز ازدرگاه خداوند متعال خواستارم .

آـ۳۴۱۴۵ دکتر عزت اله نصیری

آگهی دعوت مجمع عمومی فوق‌العاده صاحبان سهام‌شرکت سهامی آرد ونان تهران وحومه

از عموم صاحبان سهام شرکت سهامی آرد و نان تهران وحومه بدین وسیله دعوت می شود که ساعت ده (۱۰) صبح روز چهار شنبه هیجدهم اسفند ماه ۱۳۳۸ در محل شرکت واقع‌در خیابان قزوین روبروی پرورشگاه حضور بهمرسانند .

دستور جلسه جرح‌و تعدیل واصلاح مواد اساسنامه

شرکت سهامی آردو نان تهرانو حومه - حاج مهدی اسکندری

آگهی دعوت مجمع عمومی عادی صاحبان شرکت سهامی آرد ونان تهران وحومه

از عموم صاحبان سهام شرکت سهامی آردو نان تهران وحومه دعوت می شود که ساعت دوازده (۱۲) روز چهارشنبه هیجدهم اسفند ماه ۱۳۳۸ در محل شرکت واقع در خیابان قزوین روبروی پرورشگاه حضور بهمرسانند .

دستور جلسه : انتخاب هیئت مدیره - بازرس

شرکت سهامی آردونان تهرانو حومه - حاج مهدی اسکندری

اطلاعات

چهارشنبه نوزدهم شعبان‌المعظم ۱۳۷۹ـ هفدهم فوریه ۱۹۶۰

سال سی‌وچهارم ـ شماره ۱۰۱۴۱

شهردار تهران شرفیاب شد

ساعت ده صبح امروز آقای ذوالفقاری شهردار تهران برای عرض گزارش بحضور ملوکانه شرفیاب شد شهردار در این شرفیابی گزارش امور انجام‌شده وجاری شهرداری را بعرض رساند .

بازدید شاهنشاه ازمؤسسات سازمان شاهنشاهی

بعد از ظهر امروز اعلیحضرت همایونی از موسسات سازمان شاهنشاهی خدمات اجتماعی بازدید فرمودند بهمین جهت مراسم قرعه کشی بلیط های بخت آزمائی که بعد از ظهر روزهای چهارشنبه در محوطه سازمان شاهنشاهی انجام میشد بفردا موکول شد .

ایران باتصمیم هند موافقت کرد

از دیروز نمایشگاه کشاورزی بین المللی دهلی برای ۱۵ روز تمدید شد و ایران نیز موافقت خودرا برای ادامه شرکت‌د راین‌نمایشگاه اعلام داشت .

تقاضای لیسانسیه‌های کادر اداری

لیسانسیه‌ها میگویند ازبین ۱۴ هزار فارغ‌التحصیل‌دانشگاه که درخدمت دولت هستند، تنها یك دسته هزار نفری از ترمیم حقوق خود محروم مانده‌اند

امروز نمایندگان لیسانسیه های کادر اداری در موسسه اطلاعات با سناتور مسعودی‌مدیر مؤسسه اطلاعات ملاقات کردند

نمایندگان مذکور برای رفع تبعیضی که نسبت به آنها شده ، تقاضای مساعدت و همکاری‌داشتند.

نمایندگان لیسانسیه پس ازتشکر از توجه فوق العاده روزنامه اطلاعات بطبقه جوان‌تحصیل کرده کشوراظهار داشتند که از نظر قانون استخدام کشوری ، قانون اعزام محصل به خارجه و قانون دانشگاه کلیه دانشجویانی که از دانشگاه فارغ ـ التحصیل میشوند و دانشنامه‌لیسانس میگیرند دارای شرایط مساوی هستند ، ما تا سالهای ۳۴ و۳۵مانند دیگر لیسانسیه ها از حقوق‌ومزایای متساوی استفاده میکردیم ، اینك‌از بین چهارده هزار لیسانسیه که در خدمت دولت هستند تنها ۱۱۱۶ نفر مانده اند که حقوقشان ترمیم نشده وبرای بقیه چه قاضی ، چه افسر و چه مهندس لوایح اختصاصی‌بمجلس رفته است .

نمایندگان لیسانسیه های‌کادر اداری پس از تشریح تبعیضی که نسبت بحقوقشان شده گفتندخلاصه تقاضای ما اینست که :

۱ـ بین کلیه فارغ التحصیلان دانشگاه که در خدمت دولت‌هستند شرایط مساوی بر قرار گردد زیرا قانون دانشگاه ارزش دانشنامه کلیه فارغ التحصیلان را باهم‌برابرشناخته است .

۲ـتعادلی در بین حقوق‌لیسانسیه ها بر قرار گردد و اگر میخواهند بمنظور ایجاد این تعادل حقوق لیسانسیه های کادر اداری رابحقوق دیگر لیسانسیه ها نزدیك نمایند ، این اضافه جزء اشل حقوق منظور گردد .

در پایان اظهارات نمایندگان لیسانسیه های کادر اداری ، سناتور مسعودی به آنها اطمینان دادند که روزنامه اطلاعات خواسته هایشان را منعکس خواهد کرد و مسلما تقاضایشان مورد توجه دولت قرار خواهد گرفت .

مطب دکتر نوآبی
جراح پلاستیك بواسطه مسافرت امریکا تا اطلاع ثانوی تعطیل است

حقوق افسران شهربانی افزایش یافت

لیسانسیه‌های حکمی وپیمانی نیز ازحق لیسانس استفاده خواهندکرد

کمیسیون بودجه مجلس‌شورای ملی بامداد امروز بریاست آقای دولت آبادی و با حضور آقایان سرلشکر ضرغام‌وزیر دارائی ـدکتر هدایتی وزیر دادگستری ـسپهبد علوی مقدم رئیس شهربانی ـهنجنی معاون وزارت دارائی تشکیل گردید

در این کمیسیون در موردتبصره حق لیسانس کارمندان دولت‌مجددا رسیدگی بعمل آمد و مقرر شد فارغ التحصیلان دانشکده پلیس و آموزشگاه عالی سابق شهربانی‌هم از حق لیسانس استفاده کنند .

ضمنا آقای وزیر دارائی و عده داد که بکارمندان حکمی وپیمانی و روز مزد لیسانس از محل‌وجوهات مربوط حق لیسانس داده شود .

سفیرجدید ایران درآمریکا بمشهد رفت

آقای مهندس اردشیر زاهدی سفیر جدید ایران در ایالات‌متحده با مداد امروز با هواپیما عازم مشهد شدند .

آقای مهندس زاهدی پس‌از زیارت آستان قدس رضوی عصر امروز به پایتخت باز میگردند .

عصر فردا از طرف آقای آرام وزیر امور خارجه ضیافتی بافتخار سفیر جدید ایران در امریکا در کاخ وزارت امور خارجه ترتیب داده شده است .

بنابر این ۱۵ روز دیگر غرفه ایران در نمایشگاه دهلی دایر است .

کامیونداران دروزارت راه

ساعت ده صبح امروز عده‌ای از کامیون داران کشور بوزارت راه رفتند در محوطه وزارت خانه پنج نفر از آنان بسمت نماینده تعیین و با آقای مهندس سرلك معاون دائمی آن وزارت خانه ملاقات کردند کامیونداران مشکلات کار خودرا با وزارت راه درمیان گذاشتند و مطالبی‌از قبیل بحران حمل و نقل و صلاحیت‌افرادی که بعنوان عضور اتحادیه کامیون داران مراجعه می‌کنندبنظر آقای مهندس سرلك رساندند از طرف وزارت راه‌به‌آنان گفته‌شد که‌به‌مشکلات کار در کمیسیون با حضور نخست‌وزیر ووزرای راه وبازرگانی رسیدگی خواهد شد .

عده‌ای ناشناس مردی راکشتند

گزارش آخر وقت امروز خبرنگار ما در ورامین حاکیست که محمد حسین کاشانی یکی از کسبه ورامین بوسیله عده‌ای ناشناس با چند ضربه کارد بقتل رسید .

جریان به آقای ستوان یکم‌کاویانی فرمانده گروهان ژاندارمری ورامین اطلاع داده شد و از طرف مامورین برای دستگیری قاتلین که متواری شده‌اند اقدام گردید .

ضمنا برای دفن جنازه مقتول اقدامات لازم انجام گرفت .

سازمان جدید پیشکاری دارائی فارس

امروز هیئتی بریاست آقای‌مقتدر مدیر کل‌وزارت دارائی برای‌اجرای سازمان جدید پیشکاری دارائی در فارس بشیراز عزیمت‌نمود درسازمان جدید دارائی فارس وظایف پیشکار دارائی بین دو معاون و رئیس‌دفتر پیشکاری تقسیم خواهد شد .

عرصهٔ سه هزارخانه

دراهواز وخرمشهر وآبادان مجانا بصاحبان اعیانی واگذار میشود

بدستور وزیرکشاورزی کلیه‌اراضی خانه هائی که در اهواز وخرمشهر و آبادان عرصه آن بیش از ۳۰۰ متر نبوده و اراضی آن متعلق بدولت باشد مجانا به صاحبان اعیانی آنها واگذار میشود .

دراین‌شهرها عرصه‌نخلستانهائی که خالصه بوده و حد اکثر ۳۰۰متر باشد مجانا متعلق به صاحبان نخلستانها خواهد بود . تعداد خانه هائیکه ازاین تصمیم استفاده میکنند دو هزارو پانصد دستگاه است در ضمن پانصد خانه در سوسنگرد که عرصه آن‌خالصه است مجانا به صاحبان اعیانیها واگذار میگردد .

در قراء دشت میشان نیز نقشه ـ برداری از اراضی خالصه برای‌تقسیم بین‌زارعین آغاز شده‌است‌همچنین‌اراضی نخلستانهائی که بیش از۳۰۰ متر باشد نیز با بهای نازلی به صاحبان نخلستان واگذار خواهد گردید .

در ضمن اسناد مالکیت ۱۶۵۹۹۳۱ متر اراضی‌خالصه جاده خرمشهر و آبادان که بین ۲۹۱۴ کارمند تقسیم شده بزودی بدست مبارك شاهنشاه توزیع خواهد شد .

آخرین خبرتا ۴ بعد ازظهر

ایوب‌خان سوگند خورد

راولپیندی ـ ۱۷ فوریه ـ رویتر ـ امروز فیلد مارشال ایوب خان ، بعنوان اولین رئیس جمهور انتخابی پاکستان سوگند خورد . مراسم سوگند در برابر رئیس دادگاه عالی این کشور انجام شد . روسای‌هیئت‌های سیاسی مقیم‌پایتخت پاکستان درمراسم شرکت داشتند .

چین بدنبال‌فرانسه بمب‌اتمی میسازد

هنك كنك ـ خبرگزاری فرانسه ـ روزنامه«نیولایف‌ایونینك پست»که‌در هنك‌كنك منتشر میشود در شماره امروز خود می‌نویسد که پس از انفجاربمب اتمی فرانسه در صحرا چین کمونیست تصمیم گرفته است که در اجرای‌برنامه های اتمی خود تسریع کرده و یك بمب اتمی در سال آینده و یا در سال ۱۹۶۲ منفجر کند .

مذاکرات خروشچف بارهبران‌برمه

راتگون ـ خبرگزاری فرانسه ـ نیکیتا خروشچف نخست‌وزیر شوروی‌از امروز مذاکرات رسمی خود را با سران‌برمه آغاز کرد .

یك منبع مطلع اظهار داشت که در مذاکرات خروشچف با مقامات برمه مسئله کمك شوروی باین کشور و موضوع‌روابط برمه‌باچین کمونیست مورد بررسی قرارگرفته است .

خروشچف فردا از رانگون رهسپار اندونزی خواهد شد .گزارشهائی که در مطبوعات برمه انتشار یافته حاکی است که خروشچف ظاهرا بیمار استواز مقامات برمه خواسته است که ضیافتها و تشریفات را بحداقل برسانند .

آخرین عرضحال کاریل‌چسمان

واشنگتن ـ۱۶ فوریه ـرویتر ـیك عرضحال ۵۷ صفحه‌ای که درخواست اعاده دادرسی از کاریل چسمان را دارد ، تقدیم دادگاه عالی امریکا شد .

در صورتی که دادگاه عالی این درخواست را قبول نکند ، کاریل چسمان روز جمعه اعدام خواهد شد . کاریل چسمان در سال ۱۹۴۸ بجرم قتل و تجاوز بزنان محکوم باعدام شده است واز آن زمان تاکنون توانسته است یازده بار حکم اجرای اعدام را به تعویق بیندازد .

در سال جاری مبلغ نودو سه میلیون و پانصد و نود وهفتهزار و پانصد و پنجریال تا کنون به چایکاران شمال وام ومساعده پرداخت شد واین کمك هنوز ادامه دارد :

سازمان چای وزارت کمرکات و انحصارات در اجرای برنامه‌های تنظیمی بمنظور توسعه سطح کاشت و تشویق چایکاران در سال جاری تا این تاریخ مبلغ ۹۳ر۵۹۷ر۵۰۵ ریال به عنوان وام ومساعده به‌چایکاران وکارخانه داران بشرح زیر پرداخت نموده است .

مبلغ ۵۰ر۹۶۰ر۸۵۰ ریال به ۸۹۷۲ نفر کشاورز که‌در حال حاضر دارای باغ چای می باشند بمنظور این که باغات خودرا برای بهره برداری بیشتر آماده نمایند .

مبلغ ۴ر۵۴۰ر۰۰۵ ریال‌به ۳۲۲ نفر کشاورز به اقساط طویل‌المدة ده ساله برای احداث ۵۹۷ هکتار باغ جدید چای .

مبلغ ۳۸ر۰۹۶ر۶۵۰ ریال بکارخانه داران جهت رفع نواقص فنی کارخانجات بمنظور تکمیل کارخانه و رفع نواقص فنی تا بتوانند چای بهتر و مرغوبتر تهیه نمایند .

پیش بینی می شود که وام و مساعده پرداختی تاآخر سال به یکصدو پنجاه میلیون بالغ شود و مبالغ پرداختی در پیشرفت کار بسیار موثر بوده نتایج مطلوب در رفاه حال چایکاران و افزایش میزان کاشت چای و بهبود وضع فعلی باغات چای در ایران دارد .

بهار امسال پنداری همی خوشتر زیار آید

اینهمه ارزانی
اینهمه استحکام
اینهمه زیبائی

تعجب ندارد

زیرا امسال هم مثل هرسال زنك

حراج کازرونی

نواخته شده‌است

فروشگاه (سه دهنه) کازرونی خیابان سعدی
اصفهان خیابان چهارباغ پاساژ کازرونی
آ ـ ۴۲۴۶۴

روغن نباتی قوطعم کره دارد

ساخت اتحاد جماهیر شوروی

ولگا

تکمیل ترین اتومبیلی که به بازار ایران عرضه شده

نقد واقساط در دسترس شماست

وآگهی نوین

نمایشگاه وفروشگاه ماشین کار خیابان قزوین مقابل خیابان مخصوص ـ تلفن ۵۲۲۲۹

شرکت سهامی بیمه‌آسیا

برای انجام بیمه‌عمرواسطه‌میپذیرد

شرکت سهامی بیمه آسیا از داوطلبان واجد شرایط ریسك دعوت میکند که در ساعات اداری برای مصاحبه بقسمت بیمه عمر این شرکت مراجعه فرمایند.

مدارك لازم
۱ـ گواهی تحصیلات کامل متوسطه
۲ـ دو قطعه عکس
۳ـ یك برگ رونوشت مصدق شناسنامه
۴ـ گواهی عدم سوء پیشینه

دانشجویان دانشگاه دارای حق‌تقدم خواهند بود.

نشانی: میدان فردوسی شماره ۳۶۹ تلفن ۶۶۶۹۰

شرکت سهامی بیمه آسیا

آ ـ ۴۲۴۶۶

در کاباره شهرزاد
از هفته آینده
فقط برای هفت شب

★ برنامه ایده‌آل علاقمندان موسیقی آمریکای جنوبی
★ معروفترین خوانندگان جهانی
★ بزرگترین گیتاریست‌های‌دنیاکه شهرت بین‌المللی‌دارند
★ هنرمندانی که صفحات آنها پرفروش ترین صفحات روز است.

تریولوس پانجوس

۱ـ۲ آ ـ ۴۲۵۸۰

افتتاح رسمی
رستوران دانسینك
خلیفه
از پنجشنبه ۲۸ بهمن ماه
ستاره تلویزیون اسپانیا

کارمن‌دوسانتانا

دسته موزیك ۶ نفری‌اسپانیولی ماراکو
میز را قبلا رزرو فرمائید
آدرس ـ خیابان شاهرضا ـ جنب بمب بنزین
خیابان وصال شیرازی تلفن ۴۹۵۴۴
۱ـ۳ آ ـ ۴۲۴۰۰

مارتین

درته‌دانسان پارك هتل لباس‌نمایش‌میدهد
جمعه پنج تاهفت بعدازظهر آ ـ ۳۴۲۱۷ ۱ـ۲

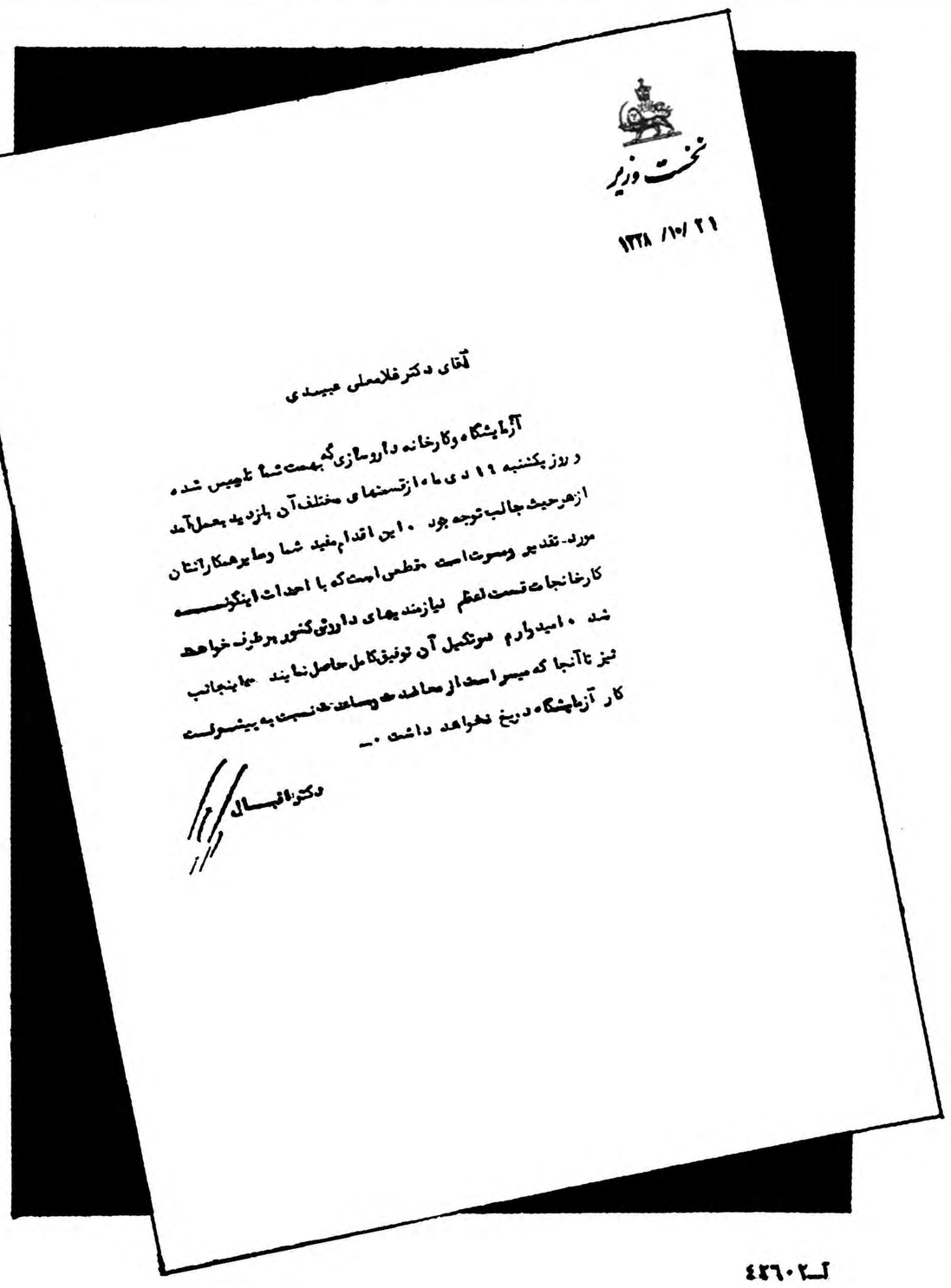

نخست وزیر

۱۳۳۸/۱۰/۲۱

آقای دکتر غلامعلی عبیدی

آزمایشگاه وکارخانه داروسازی که بهمت شما تاسیس شده روز یکشنبه ۱۹ دی ماه ازقسمتهای مختلف آن بازدید بعمل آمد از هر حیث جالب توجه بود . این اقدام مفید شما وسایر همکارانتان مورد تقدیر وصورت است . قطعی است که با احداث اینگونه کارخانجات قسمت اعظم نیازمندیهای داروئی کشور برطرف خواهد شد . امیدوارم تکمیل آن توفیق کامل حاصل نمایند . همانجانب نیز تا آنجا که میسر است از مساعدت ومساعدت نسبت به پیشرفت کار آزمایشگاه دریغ نخواهد داشت .ـ

دکتر اقبال

آ ـ ۴۲۶۰۲