اطلاعات

جنوب شهر را دریابید

درست یکهفته پیش بود که یکشب تمام برف سنگینی در تهران بارید و آفتاب تند روز بعد، آثار آنرا در خیابان های وسیع و اسفالته قسمتهای شمالی شهر از میان برد، بطوریکه دوسه روز بعد مانند این بود که اصولا برفی نبارید است، اما در شما هم مثل من در روزهای اخیر بناحیه جنوب شهر و کوچه های تنگ و غیراسفالته آن که خانها دیوارهای کاهگلی بلندی هم در دو طرف آن قرار گرفته گذارتان افتاده باشد، از فرو رفتن پایتان در گل، متوجه فرق و اختلاف عمده‌ای که میان شمال و جنوب شهر وجود دارد شده‌اید.

مردم صبور و بردبار جنوب خودشان هم این اختلاف فاحشرا می بینند ودم بر نمیآورند، زیرا ایرانی جنسا نجیب و متحمل است.

بعلاوه گرفتاری های روزانه و تکاپو برای بدست آوردن قوت لایموت برای آنها وقتی باقی نمی گذارد تا باین مسائل توجه کنند.

اما همین افراد زحمتکش و رنجبر بی سر و صدا از آن درآمد ناچیزی هم که دارند، حصه‌ای بنام عوارض و مالیات بمامورین دولت می پردازند، منتهی پولی که از جیب آنها خارج می‌شود یا یکسره بجیب آنهائی سرازیر میشود که در ناحیه‌ای جز جنوب شهر مسکن دارند و یا صرف تهیه وسائل آسایش ورفاه این عزیزان بی جهت میشود.

افراد این طبقه، یعنی آنهائی که با پول زحمتکشان و رنجبران زندگی مرفه و آسوده‌ای دارند، بهر نقطه‌ای که قصد کنند قدم گذارند - معمولا هم این نقطه، جنوب شهر نیست - هر اندازه هم از مرکز و حدود شهر دور باشد، باز فورا کوچه‌ای که در آن منزل می کنند اسفالت می شود، برق میآید، آب میآید، تلفن میآید تمام اشکالات و توانم خود بخود از میان میرود.

چرا؟ برای اینکه این عزیزان بیجهت، تاجهای سرجامعه باید راحت باشند، پایشان در گل فرو نرود چراغ های نفتی چشمشان وسینه‌شان را خراب نکند، با رفقا و دوستان خود باسانی ارتباط داشته باشند، آب تمیز بنوشند قطعا در قسمت های شمالی شهر، خیلی بالاتر از خیابان تخت جمشید حتی در دور افتاده ترین نقاط شمیران در آنجاهائی که چند سال پیش اثری از شهر و شهرنشینان نبود و حالا بخاطر خوش نشین های شمالی، مسکون و معمور شده است، قدم بقدم بکوچه های اسفالته و برق بر می‌خورید اگر آدم کنجکاوی باشید و در صدد جستجو بر آئید، بآسانی در آن دور اسفالت شده چشمتان بیک عمارت زیبا و دلربا خواهد افتاد که قطعا متعلق بیکی از اشخاص متنفذ و سر شناس است.

اما اگر سری بکوچه‌های جنوب شهر آنجائی که از وقتی تهران بوجود آمده مسکون بوده بزنید می بینید غالب کوچه‌ها و معابر عمومی سنگلاخ و یا خاکی است در تابستان گرد و خاک بهوا برمیخیزد در زمستان پای در گل فرو میرود، از برق خبری است، تلفن که هیچ آب هم اگر آن مایع غلیظ و متعفنی که در جویها روانست بتوان نامش را آب نهاد البته وجود دارد علت این همه اختلاف چیست، فقط یک چیز است و آن اینکه هیچوقت هیچ فرد متنفذی این ناحیه را برای سکونت انتخاب نکرده است و اگر هم عده‌ای از شبها لیها در سالهای اول زندگانی در این حول و حوش زندگی میکرده‌اند حال که تغییر مکان داده‌اند چنان از مسکن و مأوای گذشته خود بیخبر و حتما بیزارند که نمیخواهند از کسی بشنوند که روزی در آنجا زندگی میکرده‌اند اگر مردم جنوب شهر میتوانستند روزی دست چند نفر از افراد صاحب نفوذ را بگیرند و آنها را مجبور بزندگی در ناحیه جنوب کنند قطعا تمام وسائل رفاه و آسایش

بقیه درصفحه دوم

از صاحبان حیوانات اهلی مالیات گرفته میشود

استخدام کارشناس از بین پناهندگان خارجی

عضویت بنگاه دامپروری در اتحادیه اروپائی دامپروری

روز گذشته، لوایح زیر ازطرف وزیر کشاورزی برای تصویب تقدیم مجلس شورای ملی گردید:

ماده اول - بمنظور توسعه عملیات مبارزه با بیماریهای دامی و بازرسی بهداشت دام و محصولات دامی بوزارت کشاورزی اجازه داده می‌شود در موقع تسلیم گواهینامه‌های بهداشت که در موقع صدور دامهای زنده و محصولات دامی بکشورهای خارجه تحت نظر مامورین دامپزشک بازرسی میشود مبلغی بشرح زیر دریافت و در حساب مخصوص تحویل خزانه داریکل نمایند.

۱- دامهای زنده.

الف - دامهای درشت از هر یک ۵۰ ریال.

ب - دامهای کوچک از هر یک ۱۰ ریال

ج - خوک از هر یک ۲۰ «

۲ - گوشت - گوشت خوک نمکزده از هر کیلو ۰ر۵۰ ریال

۳- پوست - الف. پوست گاو وشتر و دامهای بزرگ دیگر از هر جلده ۱۰ ریال

ب - پوست گوسفند و بزغام ساخته شده ۱ ریال

ج - پوست نرم ۵ ریال

۴- پشم: الف - کرک بز وشتر از هر کیلو ۱ ریال

ب - پشم گوسفند از هر کیلو ۰ر۵ ریال

ج - موی بز از « ۰ر۵ «

د - موی خوک از هر کیلو ۲ «

۵- پر: پر طیور « ۱ «

۶- روده: روده گاو ودامهای درشت از هر رشته ۰ر۵ ریال

روده گوسفند وبز و دامهای کوچک از هر کیلو ۰ر۲۵ ریال

۷- ماهی و فرآورده های آن

آن - الف ماهی از هر قبیل ومیگو از هر کیلو ۰ر۵۰ ریال.

ب - روغن ماهی از هر قبیل از هر کیلو ۱ ریال

ج - کنسرو ماهی از هر قبیل ومیگو از هر کیلو ۱ ریال.

د - سایر فرآورده‌های ماهی وصدف هر کیلو ۱ ریال

ماده ۲) وجوهیکه بشرح بالا وصول میشود درحساب مخصوصی در خزانه داری متمرکز و باتشخیص وزارت کشاورزی و نظارت وزارت دارائی مطابق ریز بودجه که وزارت کشاورزی پیشنهاد و بامضای وزارت دارائی ابلاغ خواهد شد منحصراً بمصرف مبارزه با بیماریهای دامی و توسعه دامپروری و تکثیر دامها و فرآوردهای دامی خواهد رسید.

تبصره ۱- درآمد وهزینه مزبور همه ساله جمعا ومصرفا ضمن بودجه کل کشور منظور خواهد شد.

تبصره ۲- میزان عوارض مشخصه بالا از سال ۱۳۳۰ ببعد برای هر سال متناسب ارزش محصولات دامی که ممکنست کم یا زیاد گردد برطبق پیشنهاد وزارت کشاورزی و تصویب هیئت وزیران تعیین و دریافت خواهد شد.

ماده سوم - وزارتین دارائی و کشاورزی مامور اجرای این قانون میباشند.

...

ماده واحده - دولت مجاز است از بین پناهندگان بین المللی هر کدام که واجد معلومات و صلاحیت استخدام داشته و مورد احتیاج می باشد بموجب تصویب نامه هیئت وزیران باحداکثر حقوق ماهیانه ده هزار ریال بطور پیمانی از محل بودجه مصوب بکار گماشته و در ظرف سه ماه لایحه و طرح قانونی استخدامی آن را به مجلس شورای ملی پیشنهاد نماید حقوقی که برطبق تصویب هیئت وزیران معین شود با شرط اشتغال از محل اعتبار مربوطه منظور در بودجه وزارتخانه یا اداره ذی مدخل قابل پرداخت خواهد بود.

...

ماده واحده - بوزارت کشاورزی اجازه داده می شود که عضویت بنگاه دامپروری ایران را در اتحادیه اروپائی دامپروری که دفتر آن فعلا در شهر رم است قبول نموده و حق عضویت سالیانه آنرا از محل مربوطه تعهد و پرداخت نماید.

بقلم آقای راشد

در وضع حاضر

اوضاع دنیا بطور عموم و اوضاع رقت بار کشور مفلوک ما در آن میانه بالخصوص هر کس را هرقدر بخواهد خودرا ضبط کند بی اختیار منقلب کرده بهیجان میاورد تا باندازه‌ای که از وجود اوساخته است هرچند اندک باشد در مقام چاره‌جوئی بیندیشد یا قدمی بردارد پاسخی بگوید.

ولی آنچه در ایران سربار همهٔ بدبختیهای دیگر بلکه منشاء بسیاری از آنهاست، سوءظن فراوان و عدم اعتماد واطمینانی است که در این محیط وجود دارد وبموجب آن در هرمورد افکار غالب افراد بجاهای دور و دراز میرود و هرعمل را تاویلات بسیار میکنند و نتیجه آن می‌شود که در هیچ کار نتوانند بهم اعتماد و باهم اتفاق کنند و در راه نجات مجتمع خود از این غرقاب قدمی بردارند و قهرا این روش بنفع مخالفان و بیگانگان تمام میشود.

اینجانب مکرر درضمن سخنان خود گفته و اکنون بار دیگر یاد آور میشوم که هرگاه بامسائل مبهم و مشتبه مواجه میشویم و نتوانیم بر حقیقت امر بطور یقین مطلع شویم، باید بکوشیم تا در آن میان بعضی از نقاط یقینی که در آنها تردید نداریم پیدا کرده بآنها تکیه کنیم و همینکه روی چنان نقاط تکیه کردیم خواهیم توانست تدریجا از آنها بحقایق دیگر که فعلا برما مشتبه است پی ببریم و از تردید و شک که مانع

بقیه درصفحه هفتم

استاد غالب بدریافت نشان تاج مفتخر گردید

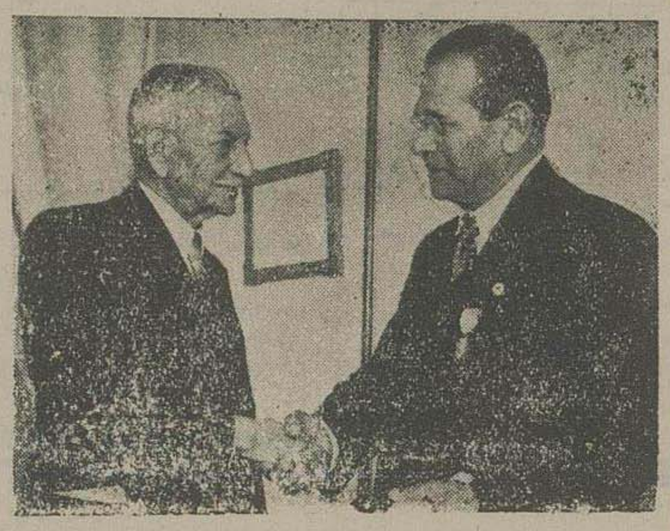

اعلیحضرت همایونی، استاد غالب نماینده مصر را بدریافت یکقطعه نشان تاج مفتخر فرمودند.

این نشان، ضمن ابلاغ مراحم ملوکانه بوسیله آقای حکیم الملک وزیر دربار شاهنشاهی بنماینده فرهنگ مصر داده شده برای اینکه نماینده مصر بتواند آثار تاریخی ایران را مشاهده نماید، طبق اوامر ملوکانه یکماه بر مدت اقامت استاد غالب در تهران افزوده شده ایشان فردا عصر همراه آقای عدیلی نماینده وزارت فرهنگ باهواز خواهند رفت و پس از بازدید شهرهای اهواز آبادان، شیراز، اصفهان بتهران آمده وطبق دعوت دانشگاه تبریز رهسپار آذربایجان خواهد گردید.

درعکس فوق، درسمت چپ آقای وزیر دربار ودرطرف راست آقای استاد غالب دیده میشوند.

رئیس ستاد نیروهای زمینی و هوائی و رئیس اداره آگاهی آمریکا ناگهان وارد توکیو شده و بامک ارتور ملاقات کردند

کنفرانس محرمانه نظامی برای تعیین تکلیف کره

امریکا با استفاده از سربازان چیانکایشک ممکن است مجددا بخاک کره حمله کند

در اروپا شایع است که کره باید فدای بقای صلح دنیا شود

یک مقام دولتی بخبرنگار آسوشیتد پرس گفته ممکن است:

ایران از بانک بین المللی خارج شود

بانک صادرات و واردات نیز پرداخت وام را موکول بتصویب مجلس شورا ملی کرده است

لندن - آسوشیتدپرس - مقامات عالی دولتی امروز اظهار داشتند چنانچه بانک بین المللی ترمیم و توسعه از قبول تقاضای ایران مبنی بر اعطای هشت میلیون دلار وام که مدتها قبل تقاضای آن بعمل آمده خودداری نماید دولت ایران از عضویت و شرکت در بانک مزبور استعفا خواهد داد.

یک مقام رسمی امروز اضافه کرد که بانک بین المللی رسما با تقاضای پرداخت وام جهة تجدید ساختمان بندر خرمشهر و ساختمان دو کارخانه سیمان مخالفت کرده است بهمین جهة دولت ایران بنمایندگان سیاسی خود در واشنگتن دستور داده است که با اولیای بانک تماس گرفته و خاطرنشان سازند که چنانچه بالاخره بانک حاضر بپرداخت وام نشود دولت ایران عضویت خود را در بانک مزبور پس میگیرد.

دولت ایران پس از کناره گیری از عضویت بانک مبلغ بیست تا بیست و پنج میلیون دلار پولی را که هنگام تاسیس بانک برای عضویت پرداخته بوده است پس خواهد گرفت.

یک منبع دیگر دولتی میگوید یکی از موجبات اصلی اتخاذ چنین تصمیم از طرف دولت وضع نامساعد اقتصادی ایران میباشد و بعلاوه دولت ایران پس از دریافت سهم خویش میتواند مبلغ مزبور را بمصارف جاریه مملکتی برساند.

دولت سوریه که عضویت بانک بین المللی را ندارد اخیرا از وام بانک مزبور استفاده نموده است و بهمین جهت یک مقام دولتی امروز اظهار داشت اساسا معلوم نیست، که بچه جهت بانک باامضای وام بایران روی موافق نشان نمیدهد.

بقرار خبر دیگری درمورد اعطای بیست و پنج میلیون وام بانک صادرات و واردات بایران نیز تاخیری رخ داده و بقرار اطلاع بانک مزبور هم پرداخت وام را موکول بتصویب مجلس شورای ملی ایران نموده است. مقامات رسمی ایران میگویند مستر گریدی سفیر کبیر امریکا در تهران قول داده است که بانک صادرات وواردات را از این بابت فشاری منصرف سازد زیرا ممکن است طرح لایحه وام ماهها درمجلس ایران مورد مباحثه واقع شود

امروز آشکار شد که سانسور شدیدی که اخیرا نسبت به انتشار اخبار خبرگزاری هادر توکیو و کره حکم‌فرما کرده بود سبب شده که قریب بیست و چهار ساعت انتشار یک خبر مهم و جالب در سرتاسر دنیا تعویق بیفتد.

این خبر که امروز پس از بیست و چهار ساعت در توکیو و پس از اجازه مقامات رسمی و نظامی امریکا در ژاپن انتشار یافته حاکیست که دیروز بامداد ژنرال لاتن کالینز رئیس ستاد نیروهای زمینی و ژنرال واندنبرگ رئیس ستاد نیروی هوائی امریکا با هواپیما از واشنگتن وارد توکیو شده و با ژنرال ماک ارتور به ملاقات و مذاکره پرداخته‌اند.

این خبر امروز مجددا تکذیب گردید بدین ترتیب که خبرنگار یونایتدپرس برای نخستین بار اضافه کرد که ژنرال بیدل اسمیت رئیس اداره اطلاعات و آگاهی امریکا نیز باتفاق ژنرال الکساندر بونینگن معاون ستاد اطلاعات وارد توکیو شده و برای کسب اطلاعات دست اول با ژنرال ماک ارتور ملاقات نموده‌اند.

ژنرال بیدل اسمیت که در جنگ بین الملل دوم رئیس ستاد ارتش ژنرال ایزنهاور در اروپا بوده سه سال قبل نیز بسمت سفیر کبیر دولت امریکا در مسکو مشغول کار بوده است و بهمین جهت از نقطه نظر سیاسی و جنبه نظامی اهمیت شایانی دارد.

دیشب برای نخستین بار یک جلسه محرمانه نظامی با شرکت ماک ارتور

بقیه درصفحه سوم

پکن پیشنهادات سازمان ملل را مطالعه میکند

نیویورک - اسوشیتد پرس - امروز رسما در دفتر سازمان ملل متحد اعلام گردید که پیشنهاد پنجگانه کمیته های سازمان ملل متحد برای تامین صلح در کره دیروز از طرف کفیل سازمان ملل متحد «هنتر دوبیدان» برای اطلاع اولیای دولت چین کمونیست به پکن مخابره گردید و امروز قطعا مورد مطالعه چوئن لای نخست وزیر ووزیر امور خارجه چین کمونیست می باشد.

پیشنهاد کمیته سیاسی سازمان با ۴۵ رای در برابر ۵ رای مخالف و ۸ رای ممتنع به تصویب رسیده و شرایط مندرج در آن مورد موافقت نخست وزیران کشورهای مشترک المنافع نیز می‌باشد

امریکائیها در انتظار آخرین حمله کمونیستها هستند

فرمانده سپاه دوم امریکا در کره از شغل خویش بر کنار شد

دیشب در تمام مدت، شهر «کیونگ دل» درمیان شعله های آتش میسوخت

امروز در میدان جنگ کره یعنی مسافت ۵ میلی جنوب شرقی شهر «وجو» آرامش نسبی حکمفرما بود در کلیه محافل نظامی گفته میشود که این آرامش مقدمه یک حمله اساسی و قطعی از طرف کمونیستها برای اخراج سربازان امریکائی از سرتاسر شبه جزیره کره می باشد.

از هم اکنون از طرف فرماندهان نظامی امریکا برای جلوگیری از این حمله تصمیماتی اتخاذ شده است

چنانکه دیروز رسما از طرف وزارت دفاع امریکا ژنرال ربرت مک کلور از فرماندهی سپاه دوم امریکا بر کنار شده و ژنرال کلارک رفتر بجای وی منصوب گردید.

ژنرال رفتر تاچندی پیش رئیس ستاد سپاه دهم بوده و در پست خویش لیاقت خود را بثبوت رسانده است.

خبرنگار آسوشیتد پرس اطلاع میدهد در تمام مدت دیشب شهر «کیونگ دل» که از طرف نیروهای کمونیست اشغال شده بود درمیان شعله های آتش

بقیه درصفحه سوم

نهرو و لیاقت علیخان دو ساعت گفتگو کردند

کنفرانس سفراء کبار هند با حضور نهرو در پاریس تشکیل می‌شود

لندن - اسوشیتد پرس - آقایان نهرو نخست وزیر هندوستان و لیاقت علیخان نخست وزیر پاکستان دیروز با یکدیگر ملاقات و قریب دو ساعت بطور غیررسمی مذاکره میکردند

این مذاکرات در پیرامون موضوع اختلاف دولتین درمورد کشمیر بوده و بقرار اطلاع طرفین موافقت کرده‌اند که موضوع اختلاف در یک کنفرانس میز گرد مطرح شود.

بقرار اطلاع نخست وزیران انگلیس، استرالیا میکوشند تا از حضور نخست وزیران هند و پاکستان در لندن استفاده کرده و راه حلی برای موضوع کشمیر پیدا نمایند.

یک خبرنامه رسمی حاکیست که ممکن است ظرف فردا از طرف کاخ نخست وزیری انگلستان یک اعلامیه فوق العاده دربارهٔ این مذاکرات انتشار یابد.

آقای نهرو نخست وزیر هندوستان امروز عصر با هواپیما از لندن وارد پاریس خواهد شد تا در آنجا با سفراء کبار هندوستان در کشورهای اروپا ملاقات و مذاکره نماید.

خبریکه از نیویورک رسیده حاکیست که سر بنگال رائو رئیس هیئت نمایندگی هندوستان در سازمان ملل متحد نیز روز از نیویورک بطرف پاریس حرکت کرده است تا آقای نهرو را ملاقات کرده و در کنفرانس سفراء کبار هندوستان در اروپا شرکت نماید.

کمونیستهای چین برای حمله بجزیره فرمز آماده می‌شوند

ناوگان امریکائی از تنگه فرمز دور شده تا در آنجا نیز جبهه دیگری بوجود نیاید

واشنگتن - اسوشیتد پرس - سخنگوی وزارت نیروی دریائی امریکا اظهار داشت که کمونیستهای چین تعداد زیادی کشتیهای جنگی کوچک در آبهای ساحل چین که مقابل جزیره فرمز است تمرکز داده‌اند و انتظار میرود در آینده نزدیکی وقایعی در این منطقه رخ دهد (مقصود او حمله کمونیستهای چین بجزیره فرمز میباشد).

امیرال بنفورد فرمانده سابق ناوگان امریکا در آبهای فرمز گفت:

بقیه درصفحه سوم

افزایش فعالیت شورشیان ویت مین

هانوی - رسما اعلام شده که نیروهای فرانسوی یکواحد منظم از قوای شورشیان ویت مین را در پنجاه کیلومتری شمال خاوری هانوی از بین بردند. ژنرال دولاترد تاسینی فرمانده کل قوای فرانسه در هندوچین اعلام داشت که شورشیان ویت مین دست بعملیاتی زده‌اند که تصور میرود عملیات تعرض آمیز خطیری باشد.

گزارشهای اخیر حاکی است که عملیات جنگی که باحمله به ۳ پاسگاه فرانسوی قبل از طلوع آفتاب آغاز گردیده هنوز ادامه دارد ولی حملات شورشیان در کلیه جبهه‌ها دفع شده است.

دیدبانان هوائی نیروهای ویت مین را بالغ بر ۶۰۰۰ نفر تخمین میزنند

پرفسور لگرو در پاریس درگذشت

دیروز عصر انستیتو پاستور ایران از پاریس اطلاع یافت که پروفسور لگرو دانشمند و محقق مشهور فرانسوی بدرود زندگانی گفته است.

پرفسور لگرو سالیان دراز در روس عالی انستیتو پاریس را اداره میکرده و از این راه مرجع و پشتیبان ایرانیانی بوده است که استعدادرا بقصد تحصیل دانش و کسب فضیلت بآن موسسه بزرگ علمی مراجعه میکرده‌اند.

پرفسور لگرو در سالهای اخیر عنوان مشاور علمی شورای عالی انستیتو پاستور پاریس را داشته که از بزرگترین مناصب علمی آن موسسه است و درعین حال رئیس افتخاری انستیتو پاستور ایران بود و بهمین مناسبت هر چند سال یک مرتبه بایران می آمده و با شاگردان ایرانی خود راجع بامور علمی انستیتوی ایران مبادله نظری کرده

بقیه درصفحه پنجم

بقلم آقای اتحاد

مطبوعات واصل ۷۹ قانون اساسی

آقای مدیر روزنامه اطلاعات

حقیقتا باید از نمایندگان مجلسین سنا و شورای ملی تشکر کرد که بفریاد مدیران جراید پایتخت جواب مثبتی دادند و یک طریق حل موقتی را اتخاذ و دامان مملکت را از ننگ اهمال فضیحت پاک کردند.

شما در کدام مملکت عقب افتاده آنجا که بارژیم مشروطیت اداره میشود باچنین پیش آمدی مواجه میشوید که مدیران جراید آن برای استیفای حق مسلم (ازادی قلم) که قانون اساسی در نیم قرن قبل از این آنرا تامین و تضمین کرده است در مجلس متحصن شوند و از دخالت افراد پلیس و قوای مسلح در امور مطبوعاتی استغاثه نمایند؟

اسباب تاسف است که از بدو مشروطیت تابحال منسوبین بمطبوعات ازطرف دولتهای وقت دچار انواع فشار های تحمل ناپذیر از قبیل حبس و تبعید و توهین وحتی قتل شده‌اند و مراکز مسئول و مخصوصا مجالس شورای ملی توجه نداشته‌اند که برای حل این موضوع چاره‌ای بیاندیشند و بجای اغماض و سکوت کاشف از رضایت قانونی وضع نمایند که هم مقام مهم مطبوعات را از حمله و هجوم افراد مسلح صیانت وهم اشخاص ناباب را که آبروی نویسندگان را برده‌اند بجای خود بنشانند

اگرهم بعد از محرم ۲۶ قوانین برای مطبوعات تهیه و تصویب شده است بمنظور ایجاد موانع و مشکلات و خفقان آزادی مطبوعات بوده است

درصورتی که آزادی مانند تمام حقوق طبیعی واکتسابی قابل تبعیض و

بقیه درصفحه پنجم

جنوب شهر را دریابید

بقیه ازصفحه اول

برای آنان نیز بحساب آن افراد فراهم میآمد.

هیئت حاکمه ما که از پرچم وجود طبقات رنجبر وزحمتکش صاحب کاخها وویلاها واتومبیلها میشوند هیچ در فکر این نیستند که این بی‌اعتنائی و عدم توجه آنان بتوده مردم و کسانیکه پرداخت کننده واقعی مخارج کشور هستند آن شکافی را که میان آنها واین طبقه وجود دارد عمیقتر میکند وروز بروز بر عدم رضایت آنان میافزاید و افراد یك کشوری هر قدرهم که بردبار ونجیب باشند، بلزباید از آنروز که کارد باستخوانشان رسید بیم داشت.

ما بهیچوجه مخالف آن نیستیم که شهر تمیز وپاکیزه‌ای داشته باشیم و اصول واساس زندگی شهرنشینی برای ما فراهم آید، اما معتقدیم که هیئت حاکمه ماهمه را باید بیك چشم بنگرند وحتی نسبت بطبقه مالیات بده حقیقی بیشتر توجه شود وازاین پولهای گزافی که بعناوین مختلف از آنها گرفته میشود، سهم خیلی مختصری هم برای تامین آسایش ورفاه خود آنها اختصاص داده شود.

شهرداری بااین فشاری که ازراه وضع انواع واقسام عوارض بر دوش مردم رنجدیده ومفلوك شهر وارد می سازد، بطوری که اخیرا حتی برای پنجره خانه‌ها نیز عوارض تعیین کرده مثل اینکه مردم بی‌پول ومستمندحتی ازهوای آزاد هم اجازه استفاده ندارند باز آنچه‌را هم که باین ترتیب ازمردم می گیرد قسمت عمده‌اش رابجیب عزیزان بی‌جهت وپشت‌میز نشین ها میریزد و اگر چیزی هم باقی ماند صرف همین طبقه وافراد می کند که درقسمت‌های شمال شهرمنزل دارند.

امیدواریم این حقیقت تلخ که ما فقط بطور اشاره گوشود ساختیم کمی موجب تنبه مصادر امور و مخصوصا اولیای شهرداری‌شود واینقدر خودرا نسبت بطبقات حقیقی مردم بیگانه نشان ندهند فکری هم بحال آنها بکنندوهر نوع اشکال ومانعی راهم که برای فراهم آوردن مقدماتی ترین و ضروری ترین وسائل زندگی مردم جنوب شهری - بینند در صدد رفع آن بر آیند ازقبیل وجود نظامات ومقررات اسفالت کردن معابر که اسفالت کردن کوچه های کمتر از شش متر رابعهده ساکنین کوچه واگذاشته یقین بدانیدکه اگر این مقررات اداری و خشك و بیروح را بخواهید در مورد جنوب شهر اعمال کنید، تاابد جنوبیها روی کوچه اسفالت نخواهند دید، چون وضع زندگی آنها هرگز اجازه نخواهدداد که مخارج اینکار را بپردازند. راجع بیرق وآب وسایر وسائل رفاه وآسایش این نقاط پرجمعیت نیز باید همین قسم عمل شود و باین بی اعتنائی وعدم توجه پایان داده‌شود.

ضمنا نمایندگان دلسوز وغمخوار مجلس شورایملی رامتذکر می‌سازیم که برای نشان دادن حسن نیت و توجه خویش بساکنین جنوب شهر و مردم محروم سایرشهرهای کشور، زودتر قانون اصلاح انتخابات شهرداریهارا که در کمیسیون کشور نیز بتصویب رسیده وبرای طرح درجلسه علنی آماده است مطرح‌سازندواز پیشنهاد قدم بزرگی درراه رفاه وآسایش مردم بردارند وباتصویب این‌قانون اداره امورشهر هارا بدست خود مردم بسپارند که دلسوزی بیشتری در اجرای اصلاحات شهری دربر خوردن احتیاجات ضروری و اولیه‌مردم بخرج‌داده‌شود.

آگهی

فقط بنفع خانمها ودوشیزگان

با ۷۰ ریال هر فرم لباس که بخواهید رید و کوك زده وپرو کرده بشما تحویل میدهد و با سهلترین متد علم خیاطی را می آموزیم.

هنرستان بانوان خیابان شاهپور

دوچه نواختران مقابل خیابان فرهنگ

آ-۱۲۸۸۶ ۳-۲

پیشگوئی برای هر مطلب

نشانی شاه‌آباد آخر باغ سپهسالار پیشگو

آ-۱۱۴۲۳ ۱۰-۹

برای اجاره یا فروش

یك‌خانه پنج اطاقه باپرق حاضر است طالبین بتلفن ۹۶۱۹ یا بمغازه حسین آقا روبروی حمام خورشید (خیابان خورشید) مراجعه فرمایند.

آ-۱۳۱۳۷

بیمارستان وزایشگاه سوم اسفند

تحت نظر دکتر هشترودیان

در تمام ساعات شبانه‌روز با بهترین وسایل وارزانترین قیمت برای عملیات جراحی و زایمان آماده است

آ-۱۱۹۵۲ آدرس: چهارراه عزیزخان -۱-

باطلاع عموم دفاتر اسناد رسمی میرساند

مطالبه مفاصا حساب شهرداری ازطرف دفترخانه‌ها درموقع تنظیم اسناد قطعی وشرطی طبق تصویب نامه اخیرهیئت وزیران موقوف گردیده است.

آ-۱۳۱۴۰ ابوالحسن شریف‌العلماء خراسانی

جناب آقای دکتر جزایری وزیر محترم فرهنگ

انتصاب آقای مرتضی صمصامی که از خدمتگزاران صدیق و مطلع فرهنگ میباشند بمعاونت اداره‌کل فرهنگ تهران وریاست اداره آموزش ابتدائی کمال خرسندی وامیدواری فرهنگ دوستان است

اکبر مهاجری - مهدی قریب - احمد صادقی - ابوالفضل طه - محمدعلی عسکری - ابراهیم احسانی - مسعود صدرائی - علی‌محمد سیف نوری - جواد ثامنی - اسمعیل حجازی - اقبال یغمائی - محمد حسن پدرام - ایرج مافی - مهدی دبیر راجی - ناصر میرخاند - محمود فرشچی - محمدحمزه - جلال میر آفتاب - سید مهدی لقمان - منوچهر پزشکیان - محمدعلی‌غروی -

۱-۱۳۱۱۸

از دوستان معظم و همکاران عزیز فرهنگی که وسیله تلگراف ونامه خدمات ناقابل این جانب را ستوده اند و در مسافرت برای معالجه ومطالعه توفیقم را صمیمانه خواستار شده اند از صمیم قلب تشکر نموده سعادت همگی راخواستارم.

رئیس تربیت بدنی ابوالفضل صدری

آ-۱۳۱۰۵

تعلیم اتومبیل بافیلم

مرکز تعلیمات موتوری

صاحبان اتومبیل را بساختمان وتشکیلات فنی وارد نموده واز خرج تراشیهای بیجا آسوده میکند، ودرضمن تعلیمات اتومبیل علمی وعملی بافیلم توام است این طرز تعلیم در نوع خود درایران بی نظیر میباشد.

نشانی - خیابان سعدی مقابل بیمه ایران - جنب اداره برق تلفن ۸۰۴۶

آ۱۰۹۶۳ ۱۰-۱۰

دکتر محمد کلانتری

پزشك بیمارستانهای پاریس و لندن - متخصص در جراحی فك و صورت وبیماریهای دهان ودندان از اروپا مراجعت همه روزه بعدازظهرها از بیماران محترم پذیرائی مینماید.

نشانی - خیابان فردوسی - کوچه بانك ملی

آ-۱۱۵۴۶ ۹-۸

کلاس رقص جدید س سینه کویه

دیپلمه اروپا استادی که چند ماه‌است واردشده ازاروپا یاد میدهد تمام رقصهای جدید مدرن امروزه تانگو، رومبا، والس، سامباسو تینك فوکسترود و همچنین بالت استپ اسپانیائی آسیائی وغیره

آدرس خیابان یوسف آباد نرسیده بسفارت روس نمره ۱۸۱۷

آ-۱۲۸۲۳ ۳-۲

کلاسهای جدید آلمانی

دبیرستان البرز

برای مبتدیان افتتاح‌شد. نام‌نویسی همه‌روزه ازپنج تا شش‌ونیم بعد ازظهر در دبیرستان شبانه البرز شروع درس‌اول بهمن

۱۲۸۶۵ ۳-۲

یك دکتر در زبان انگلیسی

در کلاسهای استثنائی اول ودوم و سوم انگلیسی تدریس می کند صبحها مخصوص بانوان کلاس فرانسه نیز دائر است

پشت شهرداری پاساژ مطیعی انجمن فرهنگ شهرزاد

۱۲۶۷۲-۱ ۴-۳

نثر فارسی معاصر

نگارش دانشمند ارجمند استاد سعید نفیسی

جلد اول شامل بهترین وبرگزیده‌ترین مقالات (ادبی - اجتماعی - سیاسی) ازمهرزترین نویسندگان مشهور وفاضل (ازصدر مشروطیت تاحال) وجلد دوم که حاوی بهترین آثارمحققین ومورخین دانشمند کشورمیباشدوبقلم آقای ایرج افشار نگارش یافته بضمیمه آخرین عکس و شرح حال نویسندگان بزودی (هردوجلد) ازطرف «کانون معرفت - لاله‌زار» ناشر بهترین کتابها منتشر می شود بها ۵۰ ریال

آ - ۱۳۱۲۳

انجمن محلی میدان ژاله از محبت‌ها و نوازشهای بی‌مانند جناب آقای دکتر شروین که بامساعی شبانه‌روزی خود موجبات رفاه و آسایش اهالی این‌منطقه رافراهم فرموده وهمچنان بمراحم خودادامه میدهنددرعین عجز ازادای مراسم تشکر بدین‌وسیله تشکر می کنند ودوام‌عمروعزتشان‌را ازخداوند مهربان می‌خواهند

آ-۱۳۱۳۱ انجمن محلی میدان ژاله

کارمندان بازرسی ناحیه راه‌آهن‌تهران ازصمیم قلب انتصاب جدید جناب آقای مصطفی عامری رابمعاونت کل بنگاه راه‌آهن تبریك‌میگویند.

ازطرف کارمندان بازرسی ناحیه تهران - منوچهر کاویانی

آ - ۱۳۱۴۴

زنده دلی

روانشناسی - علوم تربیتی وبهداشت روح وبدن

ازآقای ابراهیم بنی احمد معلم علوم تربیتی وروانشناسی

دراین کتاب دلنشین که حتما در طرز زندگانی شما تاثیرمفیدی مینماید مباحث زیررا مطالعه بفرمائید:

سخت نگیر - دید دنیای دیگران - سفره - تاثیرلباس - احوال‌شما - آئینه - هنگام‌تغذیه - ساعت - اسرارطول‌عمر - دانج - بارهای روح - ترازو - خوش خبر باش - دور خیز روح - سیگار - مهمترین رمز معاشرت - قلب شما - پهلوان - عشق وعاشقی - خستگی - پول - غذای روح - سیاست - چهار راه زندگی - حرف مردم - رنگارنك - خنده.

ازکسانی که این کتاب را خوانده‌اند سئوال کنید اگرجواب شماخیلی خوب درآمد بکتابخانه اقبال وهمهٔ کتاب فروشی های معتبر تهران مراجعه بفرمائید باپنجاه ریال یك جلد در ۲۸۲ صفحه خریداری بفرمائید. ازشهرستان ها سفارش قبول میشود.

کتابخانه اقبال - خیابان شاه‌آباد

آ-۱۲۸۳۱ ۲-۲

آگهیهای تسلیت

بانهایت تاثر وتاسف در گذشت آقای سرهنگ پیرشفیعی را بعموم بازماندگان آن مرحوم بخصوص بدوستان عزیزم ایران پیرشفیعی و سعدالله پیرشفیعی صمیمانه تسلیت عرض میکنم.

آ-۱۳۱۰۹ روشنائی

افراد باشگاه شاهین با یکدنیا تاسف در گذشت‌سرکار سرهنگ سید ناصر پیر شفیعی را بعموم فامیل‌محترم آن‌مرحوم بخصوص آقای سعدالله پیر شفیعی تسلیت عرض‌می‌نمایند.

آ-۱۳۱۰۲ اکرامی

ازدر گذشت پتویز نوار جناب سرهنگ‌پیرشفیعی حقیقتا متاثر بفردا- فرد فامیل بخصوص سرکار سرگرد پیرشفیعی آقای سعداله پیر شفیعی بانو بهجت وافر ودوشیزه ایران پیرشفیعی تسلیت عرض مینمائیم.

آ-۱۳۱۵۳ منصورالهی افسر پلیس راه‌آهن - مهین‌الهی

خانواده کاشانی بایکدنیا تاسف مصیبت وارده رابه‌اخوان سپهر بند مخصوصا به آقای محمود سپهربندتسلیت عرض مینمایند.

آ - ۱۳۱۲۶ علی اصغر کاشانی

کارمندان کارخانجات تعمیرات درزین بایکدنیا تاثر وتالم مصیبت وارده‌را باخوان سپهربند بخصوص آقای محمود سپهربند همکار عزیزمان تسلیت عرض می نمائیم.

علی‌اصغر کاشانی

آ-۱۳۱۲۵

باکمال تاسف در گذشت مرحوم سیدحسین قدس شریفی را بخانواده های محترم شبدیز وقدس شریفی بخصوص جناب آقای شبدیز رئیس‌اداره حسابداری شهرداری و آقای ابوالقاسم قدس شریفی تسلیت عرض وبقای عموم بازماندگان‌آن فقید را از درگاه احدیت خواستارم.

آ-۱۳۱۳۸ محمد نادری

مصیبت وارده رابخانواده قدس‌شریفی بخصوص آقای ابوالحسن قدس‌شریفی تسلیت عرض‌میکنم.

آ-۱۳۱۱۰ لیث‌الهزندیه

بانهایت تاسف فوت ناگهانی مرحوم مغفور آقای مصطفی‌منصوررا بازماندگان‌محترمشان بخصوص بانو فلوریا منصور تسلیت‌عرض مینمائیم.

از طرف کارمندان دبستان عارف

آ-۱۳۱۳۳

فوت ناگهانی مرحوم کاظم مظاهری را بخانوادهٔ محترم مظاهری بخصوص آقای‌حاجی مظاهری تسلیت عرض مینمائیم.

بانو آیرملو - محمدآیرملو - مهرداد آیرملو

آ-۱۳۱۱۳

مصیبت وارده را بخاندان محترم مظاهری واعتماد بویژه آقایان حاجی مظاهری وعلی مظاهری ومجتبی اعتماد تسلیت عرض‌وبقاء عموم آن خاندان را ازخداوند متعال‌خواستاریم.

عباس‌اوکلی - علی‌شب‌پیمون - حاج محسن قندچی

آ-۱۳۱۴۳ حسین هوشیاردل - حاج رضا قندچی

فوت نابهنگام حاجی کاظم مظاهری‌را بفامیل‌محترم مظاهری بخصوص بدوستان عزیزم آقایان امیر ورضا مظاهری تسلیت عرض مینمایم.

آ-۱۳۱۵۶

سید جلال شبیری

خودآموز جدید انگلیسی سوکیاس

تالیف بابکن داود سوکیاس

شامل متجاوز از بیست هزار واژه باگفت و شنود های مختلف، اصطلاحات فنی، گفتار های متداول وکثیرالاستعمال و تلفظ‌صحیح انگلیسی لغات، تنها خودآموز جامع و مفصلی که طبق احتیاجات امروزه تدوین شده و برای دانش آموزان وکلیه کسانی که بخواهند زبان انگلیسی را با متد صحیح فراگیرند بهترین وسیله و راه نما خواهد بود - این خود آموز نفیس که تا کنون دیر یاب و کمیاب‌می‌نمود.

اکنون بوسیله مؤسسه مطبوعاتی امیر کبیر خیابان ناصرخسرو ببهای ۷۵ ریال در دسترس علاقمندان بان قرار گرفت

آ-۱۲۶۶۳ ۲-۲

لابراتوار آناتومی پاتولوژی

هماتولوژی

دکتر آرمین - دکتر حبیبی

همه‌روزه ازساعت ۸ صبح تاظهر واز ۳ تا ۷ بعدازظهر برای مراجعات همکاران محترم آماده است

خیابان یوسف آباد چهارراه کالج جنب پمپ بنزین

لابراتوار دکترحبیبی - دکتر شاه‌بهرامی

آ-۱۲۸۱۲ ۳-۲

گولهای نخستین

پیش از رسیدن پزشك

تألیف سرتیپ دکتر حسنعلی اسفندیاری

در ۴۵۰ صفحه بایکصد وسی گراور وچاپ نفیس کتابی که بهترین راهنما ودوست هرخانواده‌ای میباشد وازهمه بیماریها وپیش آمدهای ناگهانی و طرز درمان آنها و وظیفه پرستار قبل از رسیدن پزشك با زبان ساده بحث میکند.

این کتاب نفیس باجلد زرکوب ۱۲۰ ریال و باجلد عادی یکصد ریال درکتابخانه سقراط وابن سینا و کتابخانه های معتبرفروش میرود.

۱-۱۳۱۲۷ ۲-۱

آگهی تمدید مناقصه خرید کیسه کاغذی برای کارخانه سیمان

باطلاع اشخاص وشرکت‌های ذیعلاقه میرساند که شرکت مصالح ساختمانی برای مصرف سال ۱۳۳۰ کارخانه سیمان بمقدار یك‌میلیون‌ودویست هزارعدد کیسه کاغذی احتیاج دارد شرکت کنندگان در مناقصه میتوانند بامراجعه بدفتر شرکت برك شرائط شرکت در مناقصه ومشخصات کیسه‌ها رادریافت نموده باتوجه بمفاد آن‌پیشنهاد خودرا درپاکت لاك‌ومهر شده تا آخروقت‌اداری‌روز ۱۱ر۱۱ر۲۹ بدفترشرکت تسلیم ورسیددریافت‌دارند.

پیشنهاد های واصله‌در ساعت‌ده‌صبح‌روز ۱۲ر۱۱ر۲۹ درقسمت‌خرید شرکت بازو قرائت‌می‌شود حضور پیشنهاد دهندگان‌در جلسه‌مناقصه آزاد و شرکت دررد یاقبول یك یاکلیه پیشنهادهامختاراست

شرکت سهامی مصالح ساختمانی

آ-۱۲۹۱۴ ۲-۲

آگهی

درگذشت نابهنگام مرحومه بانو خدیجه سپهر بند بلالی رابدینوسیله باستحضار دوستان محترم و خویشاوندان عزیز میرساندمجلس ترحیم مردانه وزنانه ازساعت ۳ بعداز ظهر روز ۳شنبه ۲۶دیماه ۲۹ درمنزل شخصی واقع‌در چهارراه خیابان نواب (کوچهٔ برادران سپهربند) منعقد خواهد بود

سروان غلامرضاسپهربند - غلامحسین سپهربند - غلامعلی سپهربند - عباس سپهربند - محمود سپهربند عباس‌امیر نیکو - ستوان علی بلالی - سروان نصرالله بلالی سروان حبیب‌الله بلالی - سروان هوشنك مهر افزون - احمد مهر افزون - سید علی اکبر صالح - حاجی محمد امیرنیکو - حاج‌محمد بلالی - علی‌محمد درویش

آ-۱۳۱۲۰

بخانوادهٔ محترم سپهربند و عموم بازماندگان آنمرحوم بخصوصا آقای‌غلامعلی سپهربندوسایرفرزندان آن‌مرحومه این‌مصیبت راتسلیت‌میدهیم

باکمال تاسف در گذشت آقای محمد یعقوب خان مهمند وزیرسابق دربار افغانستان درکابل را باطلاع دوستان و آشنایان میرساندمجلس‌تذکر روز ۳شنبه ۲۶ دیماه ساعت ۳ الی ۵ بعد ازظهر درمنزل اینجانب واقع‌در خیابان شرقی دانشگاه منعقد خواهد بود.

شیخ دوست‌محمدفیض

آ-۱۳۰۷۰ ۲-۲

روزسه‌شنبه ۲۶ دیماه ۱۳۲۹ ساعت۳ناه بعدازظهر مجلس‌تذکری جهت سال شادروان دوشیزه فاطمه اعتمادزاده مامای بیمارستان‌فیروزآبادی درمزار آن‌مرحومه (امامزاده‌عبدالله) توسط فامیل اعتمادزاده، لنکرانیان، سلیمان‌لو برپامیباشد ازفامیل و دوستان تقاضا می‌شودکه باتشریف‌فرمائی خود روح آن‌ناکام راشاد نمایند.

آ-۱۳۱۱۱ آیت‌ا... اعتمادزاده - سرگرد اعتمادزاده

باکمال تاسف فوت مرحوم حاج علی اصغر مرادی سراج را باطلاع دوستان میرساند روز ۳شنبه ۲۶ر۱۰ر۲۹ ساعت ۱۰ صبح مجلس تذکری برای آن مرحوم در مسجد حاج‌ابوالفتح در میدان شاه خیابان ری منعقد است.

آ-۱۳۱۵۹ حاج محمدتقی خراط

بازماندگان آنمرحوم تسلیت میدهیم.

نماینده امریکا برای عقد پیمان صلح به ژاپن میرود

واشنگتن ـ مقامات سیاسی واشنگتن مسافرت جان فوستر دالس مشاور سیاسی وزارت امورخارجه امریکا بژاپون رایك قدم عاقلانه برای تثبیت اوضاع درژاپن وانعقاد پیمان صلح با آن کشور میدانند واظهارمیدارند که بااین اقدام بزودی پیمان صلح باژاپن وانعقاد پیمان صلح باآن کشور امضاء خواهدشد وژاپن واردجرگه ملل آزاد جهان خواهد گردید.

اکثر کشورهائی که درقضیه انعقاد پیمان صلح باژاپن ذیعلاقه هستند با ماموریت دالس اظهارموافقت نموده‌اند.

دالس از طرف رئیس جمهور برای انجام این ماموریت انتخاب گردیده‌است . وی سالها دروزارت امورخارجه امریکا دارای سمت‌های متعددی بوده ودرامور سیاسی بسیار وارد است وازاین جهت تصورمیرود که فعالیت های وی درژاپن بالاخره منجر بانعقاد قراردادی‌شود که منافع ژاپن ودول دیگر را تامین نماید.

دالس دراین ماموریت باسمت مامورمخصوص ترومن و مقام سفیر کبیری بژاپن عزیمت میکند .

ماموریت عمده دالس دراین مسافرت اینست که ببیند افکار عمومی ژاپن در باره انعقاد پیمان صلح چه نظریاتی ابراز میدارند و آیا مردم ژاپن حاضر هستند که مسئولیت های یك پیمان صلح را بر عهده بگیرند یانه .

دالس درتوکیو بامقامات متفقین وهمچنین مامورین محلی مذاکره خواهدکرد وبامقامات مختلف دیگرنیز تماس خواهدگرفت واز عقاید و نظریات ژنرال مك ارتور فرمانده عالی قوای متفقین در ژاپن استفاده خواهدنمودوی بزودی بطرف توکیو حرکت خواهدکرد ولی برای این که ماموریتش منتج بنتیجه‌ای شود قبلاباتمام نمایندگان کمیسیون خاور دور مذاکره نموده وازنظریات دولتهای متبوع آنهااستفسار کرده‌است.

سخنگوی وزارتخارجه امریکا درباره این مذاکرات میگوید که عموم کشورهای خاوردور باپیشنهادهای دولت امریکادرباره انعقادیك پیمان صلح باژاپن اظهارموافقت نموده‌اندوباینجهت محافل‌سیاسی بماموریت‌دالس باامیدواری‌زیادی مینگرند .

البته نباید تصور کردکه دالس بایك عهدنامه صلح از توکیو باز خواهد گشت .

مذاکرات وی راه انعقادیك پیمان صلح راباژاپن هموار می نماید و بقراریکه مامورین وزارت امور خارجه امریکا اظهار میدارند قرارداد از مجاری دیپلماسی وبدون اینکه یك کنفرانس صلح تشکیل گردد منعقد خواهد شد .

چین خواهان صلح است

دهلی ـ بانوسون‌یات‌سن معاون رئیس‌جمهوری چین طی نطقی که‌از رادیوپکن خطاب بملت‌امریکا ایرادکرد چنین گفت :

ملت سلحجوی چین‌هیچوقت باملت امریکا جنگ ننموده واکنون‌نیز دست‌دوستی خودرا بطرف ماوراءبحار دراز نموده واز صمیم‌قلب خواهان صلح وآرامش است .

نخست‌وزیر افغانستان درهندوستان

دهلی ـ امروزنخست وزیر افغانستان وارد دهلی جدید خواهد شد وعلی محمدخان وزیرامورخارجه در غیاب مشارالیه کفالت نخست‌وزیری‌را عهده‌دار خواهدبود .

نخست‌وزیرافغانستان چهارروز مهمان دولت‌هند بوده وبعد برای معالجه امریکا عزیمت خواهد کرد .

کنفرانس فرماندهان نظامی انگلیس درخاور دور

هنك کنك ـ یونایتدپرس ـ مارشال هوائی سرفرانسیس توکارتی فرمانده کل نیروی هوائی انگلستان در خاور دوردیروز وارد هنك کنك شد تا باسایر فرماندهان انگلیس در خصوص امور نظامی دفاعی مذاکره نماید . ژنرال سرجان هاردینك فرمانده نیروهای زمینی انگلستان‌در خاور دور نیز دوروز قبل وارد هنك کنك شده بود مشارالیه قبل‌از عزیمت بهنك کنك باژنرال‌دولانژ دو ناسینی فرمانده کل‌نیروهای‌فرانسوی درهندو چین نیزمذاکره نموده‌است .

کنفرانس فرماندهان‌نظامی انگلیس در خاوردور ممکن‌است‌مدت‌یك هفته‌طول بکشد

مؤسسات‌غیر نظامی انگلیس باچین کمونیست‌قطع‌رابطه‌میکنند

هنك‌کنك (یونایتدپرس) ـ یکی ازشرکتهای هواپیمائی بریتانیاکه هواپیماهای آن درچهار سال اخیر به‌چین کمونیست رفت وآمد میکردند از امروزکلیه پروازهای‌خودرا بآن کشور موقوف کرده‌اند.

منابع مطلع اظهار نظر میکنند که‌میکنست سایر مؤسسات خصوصی وغیر نظامی انگلیس درهونك کنك نیز باچین کمونیست قطع‌رابطه کنند.

کنفرانس‌فرماندهان‌امریکائی وانگلیسی وترك درآنکارا برای دفاع قطعی خاورمیانه

آنکارا ـ خبرگزاری فرانسه ـ محافل‌امریکائی‌مقیم آنکارامیگویند این‌شهر قریبا ناظریك کنفرانس‌مهم نظامی‌خواهدبود که‌چندتن‌ازفرماندهان عالی رتبه امریکائی وانگلیسی وترك درآن شرکت‌میکنند.

از جمله کسانی که در کنفرانس حضور خواهند یافت امیرال کازلی فرمانده کل نیروهای امریکا در اروپا و ژنرال روبرتون ومارشال هوائی سرژون بیکرمیباشند .

وظیفه وهدف کنفرانس این‌است که نقشه‌های لازم برای دفاع‌خاور میانه ونیز منطقه شرقی‌مدیترانه تهیه نمایند .

امیرال کازلی که پریروز وارد آنکارا شد مشغول مذاکره بااولیای دولت ترکیه است تاسهم قطعی و دقیق ارتش ترك در دفاع مشخص و معلوم شود . بعقیده‌کارشناسان نظامی‌امریکا منطقه‌مدیترانه ازلحاظ دفاعی‌خیلی مهم است ولی شمال افریقا برای آنکه میدان حملات متقابل گردد کاملا مناسبترمیباشد .

محافل مطلع میگویند تهیه نقشه‌ها و وسایل دفاع خاور میانه در روزهای اخیروارد مرحله نهائی شده ونه تنها در آنکارا بلکه در لندن و بعضی پایتخت های دیگر جهان هم در این‌زمینه مشغول تبادل نظرهستند .

خبردیگری حاکی است که نمایندگان سیاسی امریکا در خاورمیانه وخاور نزدیك‌قریبا کنفرانس دیگری بریاست مك‌گی مدیر کل وزارت خارجه امریکا در آنکارا تشکیل خواهند داد تا وضع کلی خاور میانه را بررسی کنند .

دراین خبرذکرشده که امریکا برای دفاع ازخاورمیانه تصمیم قطعی دارد ولی نمیخواهد کلیه مسئولیتی دفاع برعهده امریکاباشد.

کنفرانس محرمانه نظامی برای تعیین تکلیف کره

بقیه ازصفحه اول

کالینز، واندنبرك ، بیدل اسمیث وعده دیگر از افسران عالی‌رتبه درستادارتش امریکادرتوکیوتشکیل گردید.

هنوز هیچگونه خبررسمی درباره تشکیل‌جلسه‌مزبور ومذاکراتی که در آنجا بوقوع پیوسته انتشار نیافته مع‌الوصف‌درمحافل‌سیاسی توکیواظهار اطلاع شده‌اکنون که نیروهای ملل‌متحد درمیدان‌های‌جنگ کره باشکست‌مواجه شده وهرساعت عقب نشینی میکنند افسران و فرماندهان عالیرتبه امریکا اجتماع نموده‌اند تادرباره امکان‌ادامه مقاومت یاعقب نشینی کامل ازشبه‌جزیره کره تصمیماتی اتخاذشود .

امروز در کریدر های وزارت دفاع امریکا درواشنگتن گفته می‌شد فرماندهان مزبور فقط بنا بر دستور مستترومن رئیس‌جمهور امریکاجهت مشاوره در باره اتخاذ تصمیم نهائی نسبت به‌جنگ درکره به‌توکیومسافرت کرده اند.مخصوصا مسافرت ژنرال بیدل‌اسمیث وشرکت وی در کنفرانس محرمانه توکیونشان میدهد که‌موضوع ازجنبه‌عادی خارج‌شده‌است بهمین‌جهت امروز درپاره‌ای محافل گفته می‌شد اگر درتوکیو برای‌مقاومت دربرابر نیروهای چین کمونیست راه حل عاقلانه‌ای پیدانشود ممکن‌است یکباردیگر دنیا درآستانه خطرجنگ قرار گیرد .

مقامات نظامی تاکنون ازهرگونه اظهار نظری خودداری کرده‌اند لکن گفته می‌شود خواه ناخواه عکس‌العمل مذاکرات محرمانه کنفرانس نظامی توکیو درمیدان‌جنگ کره ظاهرخواهد شد بعضی‌مقامات اظهاراطلاع می‌نمایند که ممکن است درنتیجه این‌مذاکرات ازژنرال چیانکایشك رئیس‌دولت ملیون چین تقاضاشود که نیروئی دراختیار ژنرال ماك‌ارتور قرارداده وبااستفاده ازخرات چین وتجهیزات امریکائی فرماندهی‌ملل‌متحد بیك حمله اساسی علیه نیروهای چین کمونیست مبادرت نماید .

خبرنگارروتر ظهرامروز اطلاع داد که ساعت ده بامداد امروز(بوقت توکیو)مجددا کنفرانس محرمانه‌سران نظامی امریکا درتوکیوتشکیل گردید لکن سخنگوی ستاد ژنرال‌ماك‌ارتور مجدداازاظهارهرگونه‌اطلاعی‌خودداری نمود .

خبرنگار رویتر امروزبعدازظهر اطلاع‌داد که‌ژنرال کالینز رئیس‌ستاد نیروهای زمینی‌امروز دریك مصاحبه کوتاه که بعمل‌آورد اظهارداشت‌دولت امریکا بهیچوجه قصدندارد نیروهای خودرا ازخاك‌کره احضار نماید

ماتاآخرین دقیقه درکره جنگ خواهیم کرد واطمینان داریم که‌تفوق وپیروزی‌باما خواهدبود.

امروزعصر ژنرال کالینزوژنرال واندنبرك برای سرکشی بوضع‌میدان جنگ به‌کره پروازخواهند کرد.

با انتشار شایعه تخلیه سربازان امریکائی از خاك کره از دیشب در محافل اروپای باختری‌شایعاتی‌درباره لزوم تخلیه وحل‌وقطع قضایای خاور دور انتشاریافته است مخصوصا که‌با مطالعه اعلامیه‌مشترك کنفرانس نخست وزیران‌مشترك‌المنافع می‌توان‌تشخیص داد که اغلب رهبران بزرك اروپای باختری شخصا معتقدند که اگر پکن حتی حاضر شود بضرر دول باختری سازش نمایددراینصورت بهتر است کره بکمونیسم واگذار گرددزیرا‌قدام‌کردن کره بهتر از آن است که آمریکا گرفتار نبرد عظیمی باچین کمونیست گردد .

عقیده ایکه‌سیاستمداران مذکور از مخفی نگهداشتن آن امتناعی دارند این است که عبور قوای سازمان‌ملل از مدار ۳۸ درجه‌اشتباه بودوخطای بزرگتر از آن حمله‌اخیر قوای‌سازمان بود که باعث شدارتش چین کمونیست دست‌بحمله‌متقابله بزند.

اکنون همین عده معتقدند که اگر راهی برای سازش بااین دشمن جدید پیدانشودبهتراست قوای‌سازمان بیش از این متحمل تلفات و مخارج سنگین نشود .

اروپائیها عموما از وقوع یك جنك بزرك بین امریکا و چین وحشت دارند و از آن‌میترسند که چنین‌جنگی مبدل به نبرد جهانی شود و اروپای بی‌دفاع‌سریعا ازطرف ارتش شوروی مسخر گردد .

بعقیده مردم اروپا حتی‌اگر چنین مصیبتی پیش نیاید گرفتاری آمریکا بجنك چین کمونیست باعث آن میشود که آن دولت توجه‌خود را فقط درخاور دور متمرکزسازد ودر عوض‌مساعدت اقتصادی و نظامی باروپای باختری آسیا را مورد نظر و کمك قراردهد.

از این جهت احساسات عمومی طرفدار آن است که‌درصورت‌لزوم باید کره را فدای جلوگیری از جنك با چین و بالمآل فدای‌احترازازجنك جهانی کرد.

این نظر بخوبی از نطق‌اخیر مستر چرچیل که‌درمجلس عوام‌انگلستان ایرادداشت استنباط‌می‌شود.

وی که‌رهبری حزب‌محافظه‌کار بریتانیا را عهده‌داراست‌دراین باره با بیان‌صریح گفت :

« سازمان ملل‌باید بهروسیله‌ای که‌دردست‌دارداز کرنتاری‌جنك باچین کمونیست‌احترازورزد.»

این طرز فکر در فرانسه بنحو باوزتر و قویتری‌انعکاس‌دارد .

افکار عمومی ملت فرانسه‌مندرجا برای فراخواندن ارتش سازمان‌ملل‌از کره آماده‌می‌شود.

بسیاری از جراید مهم فرانسه مانند روزنامه محافظه‌کار «لوموند» بملت فرانسه می گویند که «ایجاد یك جنك جهانی بزرك بخاطر تصرف‌کامل سرتاسر یك شبه‌جزیره‌یك اشتباه و گناه بزرگی است مخصوصا درجائی که قبلا باین مسئله مکرراشاره‌شده است که جنك کره باعث نبردجهانی نخواهدشد

روزنامه لوموند فرانسه که صرفنظر ازنظر افراد بدبین که آن‌را طرفدار آمریکامیخوانندتاحدی‌روزنامه مسئولی معرفی می‌شود دراین‌باره‌چنین علاوه می کند بریتانیا بمانشان‌داده‌است که‌برای فتح دریك نبرد عمومی گاهی تسلیم بشکست‌های محلی‌صورت لزوم پیدا می‌کند .

همین روزنامه در جای دیگری تردید دخالت دول باختری در کره مادامی که محدود به عملیات انتظامی پلیسی بود موجه وصحیح بوده‌است‌اما ازوقتی که‌باخطر جنك باچین کمونیست برخورد کرده دیگر «بی‌مورد» است.

«لوموند» چنین استدلال میکند که‌تسلط شوروی برآسیا نسبت‌بخطر تسخیر اروپای غربی از طرف‌همان دولت بسیار ناچیز وبی‌اهمیت است.

درجای دیگرخاطرنشان میسازد که اروپای غربی مسکن‌مللی‌است که دارای نیروی صنعتی شدرفی‌بوده و مردم‌آن هنگی‌درعلم وصنعت‌کارآمد وبجرب می‌باشند .

اگراین ناحیه ازجهان ازطرف شوروی اشغال شود قدرت صنعتی و جنگی شوروی تاحد متناهی‌افزایش خواهد یافت

لوموند چنین پیش‌بینی‌میکند که هر نیروئی منابع اروپای باختری را درچنك داشته باشد درجنك سوم‌جهانی فاتح خواهد شد .

نکته‌ایکه مورد غفلت روزنامه لوموند قرار گرفته‌این است که آلمان درجنك گذشته چهار سال تمام قسمت اعظم اروپای باختری را در دست داشت ولی عاقبت نتوانست فاتح‌شود وبعکس بشکست سخت و بی‌سابقه‌ای دچار گردید .

مقدمات ازدواج ملك فاروق تهیه میشود

قاهره ـ روزنامه آخرلحظه یکی‌ازنشریات موسسه اخبار الیوم که بارتباط نزدیك بادر بارمصر شهرت دارد در شماره دیروز صبح خودبطور مبهمی نزدیك بودن مراسم ازدواج پادشاه مصررا اطلاع‌داد.

دراین خبر نوشته‌شده که وزارت ارتباطات مصر باهمکاری نقاشان مشغول تهیه‌طرح تمبری‌هستند که‌باین مناسبت بایستی منتشر گردد .

کارمندان فنی‌اداره مهندسی نیزمشغول تهیه‌وسایل جشن میباشند از ازجمله چیزهائی که‌بوسیله آن اداره تهیه میشود برنامه جشن‌است که‌درقاب زیبائی که بانقاشیهای شرقی تزئین میشود جای گرفته و میان مدعوین‌در جشن‌توزیع‌خواهدشد

ممکن است‌مائوتسه‌تونك‌پیشنهاد آتش‌بس‌رادرکره‌قبول‌کند

نیویورك (رویتر) ـ روزنامه نیویورك تایمز از قول خبرنگار خوددر دهلی جدید می نویسد که اخیراً نمایندگان سیاسی هند در پکن بدولت هندوستان اطلاع داده اند که مائوتسه‌تونك حاضرشده است پیشنهاد آتش بس‌بسازمان‌ملل متحدرادر کره قبول کندمشروط براینکه کلیه‌مسائل خاور دور نیز مورد مذاکره‌قرار گیرد

این‌روزنامه‌سپس‌اظهارامیدواری میکند که ممکن‌است‌این‌اظهارتمایل‌مائوتسه‌تونك‌از جنك وخونریزی درآن‌منطقه جلوگیری کرده‌باردیگرصلح وسفادرخاوردورحکم فرمائی کند.

ناوگان مصری درمانور دریائی انگلیس شرکت میکنند

افسران مصری وانگلیسی بایکدیگر تمرین ودرتعلیمات همکاری مینمایند

قاهره ـ روزنامه اهرام اطلاع داد که برای نخستین دفعه پس‌ازجنك جهانی دوم دولت مصر تصمیم گرفته است‌چهار کشتی جنگی مصری درمانور ناوگان بریتانیا که قریبا درمدیترانه صورت میگیرد شرکت کندبعلاوه عده‌ای ازافسران مصری باردوگاه انگلیس درمنطقه کانال سوئیز فرستاده شده‌اند تازیرنظر افسران انگلیسی تمرین نموده‌درمانورها وتعلیمات نظامی ارتش انگلیس شرکت نمایند.

خبرگزاری فرانسه اطلاع میدهد که‌دوکشتی جنگی مصری که‌هردوازنوع ناو شکن میباشد وارد آبهای مالت‌شده ودوناوشکن دیگرهم تاچندروزدیگر بانجاخواهدرسید.

مانور ناو دان انگلیس درمدیترانه شرقی پنج‌روز طول خواهدکشید بیشترهدف ازاین مانور استفاده از اختراعات جدیدی‌است که برای نخستین دفعه درنیروی دریائی بریتانیا مورداستفاده قرار گرفته‌است.

نیروی هوائی انگلیس درمنطقه کانال سوئزهمه‌ای ازافسران نیروی هوائی مصررابرای تمرین وتعلیم پذیرفته وآنهااکنون در کنار افسران هوائی بریتانیا مشغول کارآموزی‌هستند.

نخست وزیر پاکستان ببرمه میرود

رانگون ـ خبرگزاری فرانسه ـ درمحافل مطلع رانگون اظهارمیشود که‌ازقرارمعلوم‌دولتهای برمه ـ هندوستان پاکستان واندونزی محرمانه بین خود موافقت کرده‌اند که درصورت بروز جنك بین‌المللی سوم کشورهای مزبور بلوك کاملا بی طرف تشکیل‌بدهند و ازدخالت در جنك خود داری نمایند .

محافل مزبورضمنا اطلاع‌میدهند که لیاقت علیخان نخست وزیرپاکستان قراراست‌درماه آینده برانگون‌عزیمت نماید ودراینخصوص باتاکین نونخست وزیربرمه مفصلامذاکره نماید .

تاکنون مقامات‌رسمی‌چهاردولت نامبرده ازاظهارعقیده نسبت‌باین‌مسئله خودداری کرده‌اند .

نخست وزیر عراق در عمان

عمان ـ آسوشیتدپرس ـ دیروز آقای نوری‌السعید پاشا بااعلیحضرت ملك عبدالله پادشاه‌ماوراء اردن‌ملاقات وبایکدیگرصرف ناهار کردند .

سمیر پاشاالرفاعی نخست‌وزیراردن نیز درسرمیز ناهارحضورداشت.

امروزبامدادنوری‌السعید برای سه روزتوقف‌باهواپیما به «جریکوما» عزیمت کرد .

تاکنون هیچ خبر رسمی دربارهٔ علت ملاقات نوری‌السعید پاشا نخست وزیرعراق بااعلیحضرت ملك عبدالله انتشار نیافته‌است .

برادرلاماوارد هند شد

کلکته ـ برادر ۱۸ساله دالائی لاما پادشاه تبت برای معالجه ومداوا از یاتونك وارد کلکته شد. وی‌اظهار داشت که وضع فعلی ایجاب نمینماید که‌دالائی‌لاماملتجی‌وپناهنده‌بهندوستان بشودزیرادرحال‌حاضراوضاع‌یاتونك غیرعادی‌نیست.

تصویب سیاست کابینه ایتالیا

رم (رادیوپاریس)ـ در مجلس سنای ایتالیا سیاست خارجی دولت راجع بپیمان آتلانتیك باکثریت ۱۶۱ رأی موافق درمقابل ۹۲رأی مخالف وچهار ممتنع تصویب شد.

شایعه مانور نیروی نظامی انگلستان در مصرمورد تائید واقع نشد

لندن (رویتر)ـ اخبار راجع به مانور نیروی نظامی انگلستان در مصر که در بعضی ازجراید انتشاریافته بود موردتائید وزارت امورخارجه انگلستان قرارنگرفت.

سخنگوی وزارت خانه‌مذکور نسبت باین موضوع اظهار بی اطلاعی کرد .

تلفات‌ترکها درکره

آنکارا ـ رادیوآنکارا گزارش میدهد که تلفات وارده بتیپ نیروهای ترکیه در کره بقرار ذیل بوده ۲۴۴ نفرافسر وتابین مقتول ۶ افسر مفقود و۳۷۷ نفرافسر ونظامی همزخمی شده‌اند.

عده‌ای‌ازمجروحین اکنون‌معالجه وبواحدهای مربوطه ملحق شده‌اند وزارت دفاع تصمیم گرفته است که‌از ۲۵۰ نفر کودکانی که پدرانشان‌درمیدان جنك کره‌مقتول یامفقودشده‌اندنگاهداری نماید .

امریکائیها در انتظار آخرین حمله کمونیستها هستند

بقیه از صفحه اول

میسوخت .

این شهردر کرانه‌رودخانه‌ماهان وتقریبا دروازه‌مناطق‌مقدم شهرپوسان می‌باشد.

سخنگوی لشکر هشتم امریکا امریکا دیروز بعد از ظهر اعلام‌داد لشکر سی و هشت چین کمونیست که‌در مجاورت سئول تمرکز یافته بود اینك بطرف جنوب حرکت کرده و بلشکر پنجاهم چینی ملحق شده است این‌دولشکر اکنون در شمال شرقی (سووان) تمرکز یافته اند. سیزده هزارنفر دیگر از قوای‌چین کمونیست نیز درمنطقه اوسان مشاهده‌شده‌اند.

لشکر دوم‌امریکا که از(وتجو) دفاع می کرده‌بشب‌حملات‌بسیار شدید قوای کمونیست کره شمالی را دفع کرده ولی امروز صبح بین طرفین‌در این‌منطقه هیچگونه تماس حاصل نشده است .

ضمن عملیات‌دیشب متجاوز از ۵۰۰ نفر ازقوای کمونیست کره شمالی کشته‌شده‌وبقیه کمونیستهابمواضع سابق خودعقب‌نشینی نموده‌اند .

اعلامیه ستاد نیروی هوائی ملل متحد حاکیست که دیشب عده زیادی ازهواپیماهای بمب‌افکن‌بزرك‌امریکائی ازنوع (ب ۲۶) وسائط نقلیه قوای کمونیست را درجاده میان«سینانجو» و«سوچون» شدیداً بمباران کرده و تلفات و خسارات هنگفتی بر قوای کمونیست وارد‌ساختند.

درطی‌این عملیات متجاوز از ۶۰ کامیون نظامی و زرهپوش کمونیستها نابودشدند.

خلبانان ملل‌متحد گزارش میدهند که درحملات هوائی دیروزملل متحد متجاوزاز ۷۰۰ نفرازقوای کمونیست تلف شدند.

علاوه براین ۳تانك دشمن‌بکلی منهدم شده‌است.

سرهوراس رابرتسون فرمانده نیروهای ملل مشترك‌المنافع بریتانیا در کره که ضمنا فرماندهی‌کل‌نیروهای انگلیسی رادرژاپن نیز بعهده دارد دیروزضمن مصاحبه بامخبر خبرگزاری یونایتدپرس‌اظهارداشت:

اکنون کلیه‌اخبار مربوط بجنك کره ازطرف مقامات نظامی‌ملل متحد سانسورمیشود تازمانیکه نیروهای‌ملل متحد فقط باقوای کمونیست کره‌شمالی روبروبودند رعایت آزادی‌خبرنگاران مانعی نداشت ولی‌اکنون‌نیروهای‌ملل متحد بادشمن قوی‌پنجه روبرومیباشند واگرخبرنگاران جرایدومخبرین خبرگزاریها ضمن گزارشهای‌خود اخباری راجع بوضع پایگاه ومواضع وتعداد افراد نیروهای ملل‌متحد انتشاردهند. جان هزاران نفرازافراد نظامی‌ملل‌متحد بمخاطره خواهد افتاد و دشمن بنقاط ضعف ما پی خواهد برد .

ژنرال رابرتسون‌ضمنا تذکرداد که حسن اجرای قوانین ومقررات مربوط بسانسوراخبار بسته بهمکاری و صمیمیت خود خبرنگاراست واگر مخبرین برای‌نیروهای‌نظامی ملل متحد جزئی اهمیتی قائلند بایستی‌این‌مقررات را جدا رعایت نمایند.

کمونیستهای چین برای حمله بجزیره فرمز آماده می شوند

بقیه از صفحه اول

وضعیت این‌منطقه فعلا نظیرچلیك باروتی‌است که درخطر انفجار باشد. ولی‌تصورنمیکنم‌عملیات‌جنگی کمونیست ها قبل‌از فرارسیدن بهارشروع شود چون وضع‌جوی دراین‌ماه وماه آینده چندان برای عملیات جنگی مناسب نیست .

بعلاوه معتقدم‌دولت چین کمونیست فعلا ازحمله خودداری ومنتظر خواهد شد سازمان صلح دراین‌باره چه‌اقدامی بنماید .

امیرال بنفورد گفت: اگر جنك میان‌کمونیستها و ارتش چیانکایشك شروع شود خیلی خونین خواهد بود چون چیانکایچك قریب چهارصدهزار نفرسرباز جنگدیده را درجزیره‌فرمز آماده دارد بعلاوه‌سواحل جزیره‌بوضع مؤثری مستحکم شده‌است .

فاصله میان ساحل‌چین و ساحل جزیره‌فرمز درحدودیکصدمیل است و بنابراین نبردمیان‌توپهای ساحلی‌فرمز ومهاجمین شدید خواهدبود.

بعضی از مطلعین عقیده دارند که کمونیستها قبلا مقدمات کارراودر جزیره فرمز بطوری مهیاخواهند کرد که‌بعض شروع عملیات جنگی‌عملیات‌پارتیزانی وسیعی‌نیز بوسیله ستون پنجم درداخل جزیره وپشت‌سرسربازان چیانکایچك شروع شود

ظاهرا امریکائی‌ها ازنقشه چین کمونیست مطلع شده و بهمین جهت کشتیهای جنگی‌خودرا ازتنگه فرمز بآبهای نزدیك فرستاده اندتا اگر زدو خوردی در این منطقه شروع شود امریکائیها ناچارشوند درجبهه‌دیگری جز جبهه کره با کمونیستها روبرو شوند مقصود امریکائیها این بودکه اشکال تازه ای در پیشرفت سیاست مسالمت آمیزانگلیسها که میل دارند اختلافات خاوردور ومسئله کره ازراه دیپلماسی حل‌نشودایجاد نمایند.

قصدکمونیستها این‌است که‌چیانکایچك رابطورقطع شکست داده و حکومت اورا متلاشی کنند تا دیگردولتی بنام چین ملی‌وجود نداشته باشد که صندلی سازمان‌ملل‌را اشغال کند.

تأسیس وزارت دول اتلانتیك

واشنگتن ـ رویتر ـ سه‌نفراز رؤسای احزاب دعوت شدند تادرباره تاسیس یك‌وزارتخانه مستقل بنام وزارت دول‌اتلانتیك که وظیفه آن حفظ ارتباط میان دولت امریکا بادول عضوپیمان آتلانتیك وستاد فرماندهی عالی‌ارتش واحد اروپاباشد مذاکره نمایند.

دولت امریکا برحسب پیشنهاد معاون سابق وزارت جنك‌ودو هزار رجال عالیرتبه درصددتاسیس چنین‌وزارتخانه‌ای برآمده است تاکلیه امور مربوط بهمکاری بادول آتلانتیك در آن وزارتخانه متمرکزشود و ازتشتت افکاروآراء خودداری گردد.

ترومن ظاهرا باین‌نظریه موافق است ولی‌بطور معمول ازسران احزاب درخواست شده که‌نظریات خودرا طبق معمول اظهارنمایند.

آلمان شرقی خود را آماده میکند

ممکن است در نتیجه کمی فلزات پیشرفت صنعت در آلمان شرقی کندتر شود

نقشه ۵ سالهٔ آلمان خاوری که قرار است از ژانویه آینده بکار افتد از هم اکنون درمعرض تهدید قرار داده.

دولت باید درعرض مدتی کمتر از ۲ ماه برای رفع کمبود فلزات چاره‌ای اندیشد والادرست درموقعیکه ازدیاد محصول منظور نظر اولیای دولت است صناعات آن ناحیه دچار کندی ووقفه خواهد شد.

مقدار مس و آلومینیوم و سرب و روی وقلع که پس از جنگ موجود بوده تقریبا ته کشیده و دنیای باختری منابعی را که از این مواد دردست دارد بامراقبت تمام می کند وتا کنون اثری از آن نیست که برای آلمان شرقی بتوان وسیله‌ای جهت تدارک مواد مزبور پیدا کرده.

درسرتاسر منطقه شوروی آلمان دولت ازمردم تقاضا می کند که آخرین ذرات فلزات موجوده را روی هم جمع کنند.

پیشوایان حکومتی بزنان آن ناحیه می گویند که بوظیفه ملی خود عمل کنند وبرای مبارزه با بحران فلزات هرچه راکه مقدوراست از لوله‌های خالی خمیردندان گرفته تاشیر آب انبار همه را بمصرف برسانند.

همچنین ببعضی از کار مندان کورستانهای آلمان شرقی دستور داده شده است که مطابق اطلاعات خود از تابوتهای فلزی که در چند سال اخیر بخاك سپرده شده صورتی بردارند.

یکی از کار شناسان اقتصادی آلمان خاوری که بعنوان پناهنده سیاسی از آنجا بسوی باختر گریخته است بخبرنگار رویتر اظهار داشته:

قرار است تابوتهای فلزی را در آورده جسد مردگان را در تابوتهای چوبین بخاك بسپارند و تابوتهای فلزی را بصناعات دولتی واگذار نمایند.

ولی بالاتر از همه اینها توفیق یا عدم توفیق دولت آلمان شرقی در این مبارزه منوط بکمك زنان آن ناحیه است.

زنان خانه‌دار اکنون بجای زباله‌دان فلزی جعبه‌ای از چوب دارند که روی آنرا ماده زرینی پوشانده است تا مانع غوذ آب گردد.

از طرف دیگر همه روزه مأمورین دولتی بسر وقت زنان می‌پورمیآیند و یاد آوری میکنند که بگذره فلز نباید بمصرف بماند.

زنان آلمانی که هفت سال پیش فریاد گوبلز را میشنیدند که باید «بخاطر ارتش آلمان از پالتو پوستی وانگشتر طلای خود صرفنظر کنند.»

اکنون نیز از طرف دولت فعلی دستور دریافت میکنند که «بنفع برنامه پنجساله باید از ظروف آشپزخانه خویش دست بکشند.»

اخیرا از ملت آلمان تقاضا شده که تکه‌های کهنه فلزی را از قبیل وغذدان چراغ وشیرهای آب کهنه وطشتك های حلبی و مجسمه های فلزی ووسایل دفتر کار وظروف آلومینیومی ولوله‌های خالی خمیر دندان وکرم و لوله های سربی وسیم وقسمتهای از کار افتاده رادیو راجمع کنند ضمنا جرایدباطلاع مردم میرسانند که اگر ازین مبارزه دولت پشتیبانی نکنند عملشان بمنزله «مخالفت باجبهه صلح» تلقی میشود و این یکی ازسخت ترین اتهامات کمونیستی است

روزنامه کمونیستی (تاگلیخه رود شاتو) در آلمان شرقی اخیرا مینویسد «هریك کرام فلز غیر آهنی که برای اجرای برنامه پنج ساله جمع شود ضربتی است که برضد میلیون جنك وارد میشود ودرعین حال کمکی است که در مبارزه برای بالا بردن سطح زندگی عمومی بعمل میاید»

این روزنامه بخوانندگان خود خاطر نشان می کند کلیه صناعات الکتریکی و فنی ومهندسی بشدت محتاج فلزات غیر آهنی میباشند و در این ضمن علاوه می کند که منافقین باختری عمدا میخواهند پیشرفت صناعتی آلمان شرقی را بوسیله ایجاد یك بازار سیاه جهت بیرون بردن فلزات بسوی آلمان غربی متوقف سازند.

از قرار معلوم عمال دولتی در شهرها ودهات شرقی اعلام نموده‌اند که حاضر بدهند برای قراضه فلزات «بدون چون وچرا هرقیمتی را که خواسته شود بپردازند».

معهذا بعضی ازعمال بازار سیاه فلزات در آلمان شرقی درمقابل این «پیشنهاد قیمت بی چون وچرا» تردید بخرج میدهند واز آلمان غربی وشرقی هردو گزارش پلیس حاکی است که قاچاق فلزات بطرف مغرب نیس وبسوی ناحیه روهر مرتبا جریان دارد و با وجود تقویتی که از نیروی پلیس مامور نقاط عبور بآلمان غربی بعمل آمده جلوگیری این قاچاق مقدور نگردیده است.

بهرصورت درعین آنکه تقاضای حفظ وجمع آوری فلزات کهنه میشود درخواست صرفه جوئی در اسباب وآلات فلزات نو بعمل میآید.

وزیر صناعات آلمان شرقی (فریتس زیلیمان) اخیرا بمدیران کارخانه های دولتی منطقه شوروی اظهار نمود که «تولید فولاد وفلزات غیر آهنی مهمترین قسمتهای برنامه پنجساله است وچون میزان تولید بامقدار مورد تقاضا متناسب نیست باید کارشناسان فنی در کلیه موارد مقدور بجای فلزات مواد متناسب دیگری بکار برند وبکارگرانی که درین مبارزه از دولت تقویت نمایند پاداش داده میشود»

دانشمندان آلمان شرقی فورا در مورد این تقاضای دولت بکار افتادند وگزارش داده میشود که نوع تازه‌ای از فیبر ساخته شده است که می توان آنرا بجای برونزدر بعضی ماشینها بکار برد.

طبق یك گزارش واصله از آلمان شرقی «قرار است این فیبر جدید را درتمام موارد ممکنه در جمهوری دمکراتیك آلمان بکار ببرند»

اما کارشناسان اقتصادی برلین عقیده دارند که امکان ازدیاد میزان فعلی تولید فلزات غیر آهنی در آلمان شرقی خیلی مستبعد بنظر میرسد

یکی از کارشناسان که بیش از پنجاه سال در آلمان شرقی زندگی کرده بمن چنین گفت:

«یکماه پیش که از آلمان شرقی بیرون آمدم کمیابی مزمن ازلحاظ کلیه اقسام فلزات غیر آهنی در کار بود وقیمت اعظم روی و آلومینیوم ومس از قراضه این فلزات جمع آوری میشد.

آلمان شرقی برای تولید آلومینیوم محتاج وارد کردن بوکیست از مجارستان است ومیتواند مقدار بیشتری بخرد اما برای تهیه آلومینیوم کارخانه قابل ملاحظه‌ای در تمام آلمان وجود ندارد.

از لحاظ روی وضعیت ازینهم بدتر است زیرا که روی را نمی توان از فلزات کهنه بدست آورد.

مس را نیز دریك بخش استخراج میکنند ولی طبقات فلز در ۸۰۰ تا ۹۰۰ متری عمق زمین قرار دارد وفقط سه در صد مس خالص در آنهاست.

بعلاوه رگه فلزی فقط بعرض ۴۰ سانتیمتر است ولذا استخراج آن گران وبیفایده است.»

«از رویتر»

آگهی احضار

بمتهمین زیر اعلام میشود که پرونده اتهامی مشارالیهم درشعبه ۱۴ دادگاه مخصوص ارز مطرح میباشد چون محل اقامت نامبردگان غیر معلوم میباشد بدین وسیله احضار میشوند که پس از نشر آخرین آگهی لغایت سه ماه درشعبه نامبرده بالا جهت رسیدگی حضور بهم رسانند و در صورت عدم حضور رسیدگی بعمل خواهد آمد وابلاغات بعدی درصورت لزوم یکنوبت ومدت آن ده روز خواهد بود.

مدیر دفتر دادگاه جنحه شعبه ۱۴ ویژه ارز — غلامحسین تقوی

شماره پرونده	اسم وشهرت متهم	شغل	تخلف از قانون ارز	تاریخ تنظیم کیفرخواست	محل اقامت تعیین شده سابق
۴۷۶ر۲۹	محمدعظیم حافظ هندی	بازرگان	>	۱۳۲۹ر۹ر۱۱	زاهدان
۴۷۳ر۲۹	حسن چوپانی	>	>	>	تهران سرای امیر بازار خیاطهای قدیم
۴۶۹ر۲۹	واهرام آواکیان	>	>	۱۳۲۹ر۹ر۸	تهران سرای میرعلینقی
۴۶۴ر۲۹	مهدی لیوی	>	>	۱۳۲۹ر۹ر۱۱	تهران سرای جهانشاهی
۴۶۳ر۲۹	حاجی فاتح دریائی	>	>	۱۳۲۹ر۹ر ۸	آبادان خیابان زند منزل حسن آقا اطو کش
۴۶۲ر۲۹	علی نجفی ترازوی زر	>	>	>	تهران سه‌دالان ملك یا سرای امیر
۴۶۱ر۲۹	عباس فروزنده	>	>	>	تهران سرای امید دالان هاشمی یا ناصرخسرو
۴۶۰ر۲۹	سلیمان حریری	>	>	>	تهران پشت بانك انگلیس درایران وخاورمیانه
۴۵۹ر۲۹	عنایت‌الله رشیدی	>	>	۱۳۲۹ر۹ر۹	تهران گمرك امانت پستی
۴۵۸ر۲۹	سردارهری سنگه کوربخش سنگه	>	>	>	زاهدان

آ- ۱۲۸۷۹ ۳-۳

مدیر دفتر دادگاه جنحه شعبه ۱۴ ویژه ارز - غلامحسین تقوی

قابل توجه آقایان مهندسین ومقاطعه کاران

لوله‌های مانسمان و آرتست باندازه های مختلف موجود به بنگاه الکتروآهن اول خیابان فردوسی کاشی ۶۷ یا تلفن ۳۹۶۷۸ مراجعه فرمائید

آ-۱۳۰۶۷ ۲-۱

اکنون شرکت هواپیمائی پادشاهی هلندی ك.ل.م نرخ مخصوص ۱۵۱۲۰ ریال از تهران به لندن و مراجعت در مدت یکماه را در اختیار شما میگذارد

حرکت از تهران روزهای یکشنبه وچهار شنبه ساعت ۷ صبح باهواپیمای لوکس چهارموتوره عالی دی.سی ۶

برای تهیه بلیط به نمایندگان مجاز و یا

KLM

شرکت پرس اکسپرس
نماینده کل ك.ل.م
در ایران

تلفن شماره ۳۴۹۳۷ مراجعه فرمائید

آ-۱۲۲۵۸ ۵-۵

دیوان محاسبات

رونوشت دادنامه ۰۰۰ قرار

رونوشت دادنامه شماره ۱۱۸۷۲ مورخه ۳ر۱۰ر۱۳۲۷ که اصل آن بشماره ثبت شده.

جلسه دادگاه شعبه پنجم دیوان محاسبات مرکب است:

محمد علی گرگانی رئیس - عبدالعظیم فروغان مستشار - علیرضا حکیم خسروی مستشار برای رسیدگی بادعانامه شماره ۶۰۶۸-۲۳ر۵ر۲۷ دادسرای دیوان محاسبات مبنی بر کسر ابوابجمعی آقای علیرضا شهلائی صاحب جمع پیشین دارائی بندر عباس - در تاریخ بیست و پنجم دیماه سال ۱۳۲۷ باحضور آقای حسن نوربخش دادیار و نماینده دادستان دیوان محاسبات تشکیل گردید پس از قرائت ادعانامه و گزارش آقای فروغان مستشار بازجو و استماع عقیده آقای نوربخش مبنی بر تائید مندرجات ادعانامه وتقاضای صدور رای مبنی بر تشخیص و تصدیق کسر ابوابجمعی آقای شهلائی بمبلغ مندرج در ادعانامه ۸۵ر۴۰۸۲۳۷ ریال ختم رسیدگی اعلام ودادگاه (شعبه پنجم) پس از مشاوره چنین رای میدهد:

نظر بمحتویات پرونده مخصوصا صورتحساب دوره تصدی آقای شهلائی وگزارش آقای شکور ممیز قسمت رسیدگی وگزارش دارائی بندر عباس و بازرسی دارائی دادگاه پیکر کسر ابوابجمعی آقای علی رضا شهلائی صاحبجمع پیشین دارائی بندر عباس را بمبلغ ۸۵ر۴۰۸۲۳ ریال تصدیق می کند

محمد علی گرگانی - عبدالعظیم فروغان - علیرضا حکیم خسروی

رونوشت مانند اصل است - محل امضاء مهر

آ-۱۲۸۸۰ ۳-۳

W A O S

خطوط کشتی رانی اسکاندیناوی

شرکت سوئدی آسیای شرقی محدود - شرکت ویل وهلمسین

گوتنبرگ - سوئد — استکهلم - نروژ

از تاریخ ۱۱ دیماه ۱۳۲۹ مطابق اول ژانویه ۱۹۵۱ نمایندگی خود را در ایران به شرکت نسبی حبیب الله نهائی و برادران که در تاریخ هم دیماه ۱۳۲۹ تحت شماره ۳۳۸۸ بثبت رسیده واگذار نموده است مرکز نمایندگی در طهران وشعب آن در خرمشهر ودرآبادان دائر شده و برای مراجعات آقایان بازرگانان وشرکتهای حمل ونقل حاضر است شعبه بندر شاهپور نیز درآتیه نزدیکی دائر خواهد شد - مدیریت شعب خرمشهر وآبادان بعهده آقای محمد علی جاهد میباشد.

فعلا ماهیانه دو کشتی منظما از بنادر اروپا - مدیترانه و بحر احمر کالا بمقصد بنادر بصره - خرمشهر - بندر شاهپور - کویت وبحرین و در صورتیکه کالای بازرگانی بمقدار کافی میسر باشد به سایر بنادر خلیج فارس نیز حمل مینمایند.

برنامه ماهیانه کشتیهائی که برای حمل کالای صادراتی ایران حاضر خواهد شد مرتبا برای اطلاع تجار محترم آگهی خواهد شد.

کشتی کوبنك ها کن در تاریخ ۱۰ ژانویه ۱۹۵۱ ازخرمشهر حرکت کرد.

کشتی کروکس نیمه اول ژانویه (بیست و پنجم دیماه) در خرمشهر حاضر خواهد شد.

کشتی مالکالور ۳۰ دیماه ۱۳۲۹ مطابق بیستم ژانویه ۱۹۵۱ وارد خرمشهر میشود.

کشتی ترینه‌اد در تاریخ دوم فوریه ۱۹۵۱ مطابق با ۱۳ بهمن ۱۳۲۹ وارد خرمشهر خواهد شد.

تلفن طهران ۳۰۵۹۱۳ — نشانی خرمشهر سرای بحرانی
۳۶۹۶۹ — « آبادان پشت اداره گمرك

شرکت نسبی حبیب الله نهائی وبرادران

خیابان امیرکبیر «سابقا بوقی»

طهران

آ-۱۲۴۷۳ ۵-۵

آگهی مزایده

اداره املاك و مستغلات موقوفه پهلوی بهره برداری پانزده فقره املاك بشرح زیر:

۱ - پونینك ۲- خیرآباد ۳- خورین ۴- حصار امیر ۵- خاتون آباد ۶- کرك تپه ۷- داودآباد ۸- رستم آباد ۹- محمودآباد ۱۰- حصار کلك ۱۱- حاجی آباد ۱۲ - صالح آباد ۱۳- جیتو ۱۴- پیرودا غلان ۱۵ موسی آباد واقعات در بخش ورامین را از طریق مزایده باجاره برگذار مینماید طالبین میتوانند با مراجعه بدفتر املاك واقع درخیابان دامغان (فیشرآباد) ودریافت برك شرایط و مشخصات پیشنهاد خود را تسلیم دارند.

آ-۱۲۶۶۱ ۳-۳ املاك و مستغلات موقوفه پهلوی

کلاسهای دوم وسوم جدید انگلیسی

دوانجمن فرهنگی بروین بازو نام نویسی میکرددامیریه پارك ممز السلطان

آ-۱۳۰۶۰

تاثیر بیت ناشق روغن ماهی هوك پنج برابر روغن ماهی های دیگر است زیرا در تمام جهان فقط روغن ماهی هوك را از کبد زنده ماهی مورو تهیه مینمایند. فروش دارو خانه فردوسی چهار راه اسلامبول وداروئی امید ناصرخسرو وتمام داروخانها

آ - ۱۲۹۹۸ ۱ - ۲ آگهی خورشید

خمیر دندان اوتیمول

بهترین خمیردندان طبی دنیا و افتخار دریافت عالیترین مدالها از پادشاه انگلستان داود

(آگهی از مؤسسه ستاره)

آ-۱۸۷۳۳ ۲۱-۳۰

آ-۱۳۰۵۷

مطبوعات و اصل ۷۹ قانون اساسی

بقیه ازصفحه اول

تجزیه نیست و کسی نمی‌تواند مدعی شود یك وکیل هدلیه یایك نماینده مجلس برای دفاع ازموکلین خود باید دارای صیانت حقوقی و آزادی کامل کلام باشد. ولی یکروزنامه نویس برای دفاع ازمنافع یك ملتی آزادی نداشته باشد.

اکثر راستی مطبوعات رکن چهارم رژیم دموکراسی است واگر افراد این طبقه همیشه درمقابل تجاوزات خارجیها بمنافع و استقلال سیاسی ما ودر مقابل افراط و تفریط مامورین دولت نسبت باداره مملکت و حقوق و منافع افراد سنگر مقدم جبهه را اشغال نموده‌اند حق و عدالت چنین تجویز میکند باآنها رفتار نیکوتری بعمل آید.

اکنون جامعه مطبوعات ازمجلسین سپاسگذار است که بجای تکامل و پیشرفت درمناسبات بین‌خود ومقامات مسئول قانون ٤٤ سال قبل یعنی قانون محرم ٢٦ ملاك قرار داده شود و از قیدوبندناظر شرعیات وتعبیروتفسیرات (مالایرضی صاحبه) و مخصوصا قانون اسفندماه ٢٧ وتوطئه هائیکه درطول تاریخ مشروطیت برضد آزادی قلم بعمل آمده است رهائی یافته‌است! باید ارباب مطبوعات و کسانی که این حرفه شریف وپرزحمت‌را برمکاسب پر دخل دیگر ترجیح داده‌اند رعایت مقام آزادی قلم‌را بنمایند ومجالی به دشمنان آزادی مطبوعات ندهند تا دومرتبه قیودیرا بان‌ها تحمیل کنند

یکی از دوستان که شخص بسیار باهوش و صاحب قریحه‌ای است ومعتقد است که تاثیر یك روزنامه باندازه نفوذ و قدرت یك حزب یالااقل یك فراکسیون از نمایندگان مجلس است اظهار نگرانی می کرد از اینکه بالغو کلیه قوانین مطبوعاتی وضعیت مملکت در مقابل تند روی های جراید چه خواهدشد. در صورتی که آندوست محترم باید توجه داشته باشند که تند روی جراید بغیرازروزنامه هائیکه بمنظورهای خاص منتشرمی‌شودمعلول بی‌عدالتی‌هاوخرابی اوضاع مردم است.

مادامی که دولت هاو مجلسین‌دو فکر تامین عدالت و حقوق‌افراد و طبقات‌مملکت نباشند و زمینه اصلاحات را فراهم نکنند نمی توان ایرادی بجراید گرفت زیراروزنامه‌زبان ملت است و کلیه آلام و مصائب‌فردی و اجتماعی در صفحات آن منعکس می شود.

بهرتقدیر باعملی که‌مجلس‌شانزدهم درجلسه روزسه شنبه نوزدهم دی‌ماه نسبت بمطبوعات انجام داد افتخاری برای خود درتاریخ آزادی ایران ثبت کرد.

ازاین مرحله که بگذریم باید در نظر داشت قانونی درخصوص طرز محاکمه مطبوعات‌ازطرف دولت بمجلس سنا داده‌شده وفعلادرآنجا مطرح‌است ودرطرح اخیریکه از طرف مجلس شورای ملی بتصویب رسیده‌قید است که‌دولت‌درظرف یکماه‌میتواندلایحه‌ای برای این‌کارتهیه وتقدیم دارد دراین صورت‌باید علاقه‌مندان بآزادی فکرو عقیده واعتلای مقام مطبوعات ازاین فرصت‌استفاده وکوشش نمایندد‌رقانون مطبوعات‌جدیدهم‌حقوق‌آزادی‌مطبوعات که درقانون اساسی‌ماتصریح‌شده‌است حفظ وهم مقام مطبوعات رااز پاره‌ای آلودگیها که مولود اغراض عناصرغیر مطلوب است‌پاك ومنزه نمایند.

بدیهی است وجود این عناصر غیر صالح در جامعه مطبوعات برای بعضی از نمایندگان مجلسین‌تولید نگرانی کرده‌وهمین نگرانی سبب شده مجلس ۱۵ برخلاف نص صریح اصل ۲۰ و۷۹ متمم قانون اساسی قانون اسفند ۳۲۷ را تصویب واین افراط در بدبینی رابجائی برسانند که‌تمام‌مامورین متنفذی ومحتکرین را از انتقاد جراید مصون وحتی‌دولت‌را ازدادن اعلانات دولتی بجراید منع نماید که‌اینعمل را جزبه‌اظهار بغض‌ودشمنی نسبت‌بمطبوعات بچیزدیگری نمیتوان تعبیر کرد.

درصورتیکه نمایندگان مجلسین باید بدانند هرضربتی که‌بآزادی قلم واردشود آزادی نطق‌را محدودوهر لطمه‌ای که‌باین‌رکن چهارم‌مشروطیت زده‌شودارکان دیگر آزادی‌راتضعیف مینماید.

•••

بعقیده‌من هراصل‌مسلمی بایدثابت بماند. زیرااصل مسلم موضوعی است که‌قابل‌تغییر نباشد. وجود مطبوعات وتاثیر آن درافکار وعقاید عمومی در رژیم‌دموکراسی یك‌اصل مسلمی است. خدماتیکه مطبوعات میتوانند بوسیلهٔ ارشاد وهدایت افکار وروشن کردن راه‌ترقی وانتقاد از عملیات متصدیان امورانجام دهند هیچ قوای حتی‌قوهٔ مقننه نمیتواند بکند.

البته‌این‌راهم باید درنظرداشت که تعرضات شخصی در نوشته جات دلیل‌وجود اغراض مخصوصی است که بایدارباب‌قلم ازآن احتراز کنند

بنابراین بعقیده‌ماندرجات‌روزنامه بطور کلی بردوقسم‌است:

۱- سیاسی ۲- شخصی آنچه معمول به‌جراید ومطبوعات دنیای‌آزاد است.

قسمت‌اول یك‌وزیریامتصدی‌پست بامسئولیتی اگردر کاروزارتخانه‌سستی یابی‌کفایتی بخرج دادیامتصدی‌مسئول درمسئولیت خودتبعیضی روا داشت‌او راشدیدا انتقادمی کند تاجائیکه‌ممکن است‌آنوزیریاهامورودولت ازپست‌خود استعفادهدولی‌هیچ‌قانون‌واصولی تجویز نمی کند رفتاروعملیات شخصی‌رامورد انتقادقراردهند که‌درجامعه‌مسئولیت‌رسمی ندارد‌زیراهما‌نطوریکه آزادی قابل تجزیه نیست رعایت‌شرف‌وحیثیت‌افراد مخصوصا کسانیکه مقامات مهمی‌را در یك‌اجتماع درنتیجه لیاقت‌درك کرده‌اند قابل‌تجزیه نمیباشد.

بخاطر دارم‌پس‌ازاینکه دردوره سیزدهم آقای صدرالاشراف‌ازریاست وزراء استعفاداد ظاهراً روزی‌بوسیله اتوبوس بشمیران میرفته‌است این‌اقدام رایکی ازجراید دست‌چپی وسیله‌حمله بایشان قرارداده وهتاکی کرده بود!! درصورتی که رئیس‌جمهور فعلی‌فرانسه «ونسان اوریول» همه روزه صبح شخصابرای خرید احتیاجات منزلش درب مغازه‌های خواربارفروشی میرود وروزنامه‌های فرانسه و پاریس حتی خبرآنرامنتشر نمیسازند!

همینطور نسبت بافرادو اشخاص که تماس بااداره ومصالح عمومی‌ندارند هیچوقت موردانتقادقرار نمیگیرندزیرا قوانین انتظامی شرف آنها را مصون دانسته‌اند.

بنابراین مصونیت رادریك‌جامعه مترقی بردوقسم میتوان تقسیم نمود مصونیت سیاسی — مصونیت‌قانونی. مصونیت سیاسی عبارت از مصونیت هائی است که پادشاه ورئیس‌مملکت وپادشاهان وروسای جمهور ممالك خارجه دولت ووزرای‌مختاروسفرای کباروماموربن دیپلوماسی که‌نمایندگان وروسای دولتهای خود هستند و نیز نمایندگان مجلسین در موقع نطق در مجلس ازآن‌برخوردارمیباشند. مصونیت قانونی مصونیتی است که وزراء و روزنامه نگاران دردرجه اول وعموم افراد یك ملت دردرجه دوم از آن استفاده میکنند. یك وزیریکه‌ازطرف یکی ازمجلسین متهم میشود باید در دیوان عالی تمیزمحاکمه شود. یك روزنامه نگار که مورد تعقیب واقع میشود با حضورهیئت منصفه بجرمش رسیدگی میشود همچنین است کلیه مجرمین سیاسی که بواسطه مخالفت‌با رژیم یك مملکت موردبازخواست‌واقع میگردند. سایرمردم هم چه در مقابل تجاوزمامورین دولت ویاافراد دیگر دارای مصونیتهائی هستند که قوانین جزائی موارد آنرا معین کرده است.

این‌نکته قابل تذکر است که مصونیتها حدودی دارد. استفاده کنندگان ازآن نمیتوانند خارج از آن‌حدود مصونیت داشته باشند.

مثلا نماینده مجلس فقط درموقع نطق پشت تریبون وانتقاد از عملیات دولت مصونیت سیاسی دارد ولی‌اگر درخارج مجلس کسی‌را کشت ویامجروح کرد دولت تقاضای سلب مصونیت‌او راکرده ومانند یك جنایتکارعادی‌تسلیم نماینده قانون (مدعی‌العمومی) میشود. یااگریك وزیری درخارج کلاه‌برداری کرد ازطرف محاکم عادی تعقیب می شود.

اگریك سفیری ازمصونیت‌سیاسی استفاده کرد وبعمل قاچاق اشیاءممنوع مبادرت نمود ازطرف دولت‌محلی احضارش تقاضامیشود و دولت متبوع ناگزیراست اوراحضار نماید.

همینطور مدیرروزنامه اگر در مسائل سیاسی داخلی‌یاخارجی یااداری ازرویه ویاشخص‌انتقاد کرد آن انتقاد یاتعرض یاحمله باحضور هیئت منصفه رسیدگی میشود ولی اگر بواسطه خصومت‌ودشمنی شخصی هتك‌حیثیت‌افراد را کرد باید در محاکم عادی رسیدگی شود.

شاید درتفسیر اصل ۷۹ قانون اساسی اختلاف‌عقیده وجود داشته باشد وهمین‌اختلاف سبب شده که موضوع مطبوعات بعدازچهل‌وچهارسال بلاتکلیف بماند بعضی معتقد هستند که مطلق جرائم مطبوعاتی اعم‌ازسیاسی یاشخصی باید باحضور هیئت منصفه رسیدگی شود دلیل آنها اینست که‌دراصل‌مذکور محاکمه مطبوعات به‌نحو اطلاق ذکر شده‌است.

عده‌دیگر عقیده‌دارند که جرائم مطبوعاتی هم ممکن‌است سیاسی باشد هم ممکن است عادی باشد جرائم سیاسی‌مطبوعات‌را باید باحضورهیئت منصفه رسیدگی کرد ولی جرائم‌عادی آن‌را بایددرمحاکم عادی رسیدگی نمود. اینهامیگویند مصونیت سیاسی که‌ناچار تشریفات قانونی مخصوص داردمربوطبکار مسئولیت داریست که عهده‌دار آن نمیتواند آن وظایف را بدون داشتن‌آن مصونیت انجام‌دهد ولی روزنامه نگارهیچ‌گونه‌مسئولیت دولتی ندارد.

تاآنجا که دخالت‌درسیاست‌عمومی مملکت می کند قانون بایداورا در مقابل محاکم عمومی واراده و نفوذ دولت‌صیانت کند ولی اگر دلش‌خواست بکفاشی که کفش او را تنك یا گشاد درست کرده توهین بکند‌دیگردراین موارد نفوذی نیست تااورا تهدیدکند ودر این صورت بحکم اصل مساوات باید مانند یکفرد عادی درمقابل‌قاضی جواب تجاوز خودرا بدهد.

وانگهی اگرمااصل حضورهیئت منصفه رادرمطلق دعاوی مطبوعاتی قبول کنیم چگونه ممکن است در یك محاکمه‌ای که بین یکفرد عادی‌اعم از این که تاجرباشد یاکاسب یاراهگذر که موردبی‌لطفی مدیر روزنامه‌واقع شده‌وبین‌آن‌مدیر جریان دارد اطمینان پیدا کرد که حق آن‌فرد توهین شده تامین‌خواهد گردید

بنابراین این‌اشخاص معتقدند که عبارت اصل۷۹ قانون‌اساسی ضمنا و تلویحامقصودمقنن‌رادرعطف کلمه‌مطبوعات بکلمه «تقصیرات سیاسی» توضیح‌داده است.

مقصود مقنن ازاینکه با (واو) عطف‌مطبوعات‌را درعدادجرائم‌سیاسی درآورده‌اینست که آن‌قسمت‌ازمندرجات روزنامه‌ها که‌مربوط بامورسیاسی‌است درموقع‌محاکمه همان‌مصونیتی‌را دارا میباشند که مجرمین‌سیاسی‌دارند.

مفهوم‌مخالف این‌قید اینست: آن قسمت از مندرجات جراید که سیاسی نیست احتیاجی بحضور هیئت منصفه ندارد.

سیاق عبارت اصل۷۹ مؤید نظر آنهاست.

اصل مذکور میگوید: در مواد تقصیرات سیاسیه و مطبوعات هیئت منصفین حاضرخواهندبود. نظر باینکه جرائم‌مطبوعاتی اعم ازسیاسی و غیر سیاسی‌است‌دراین‌عبارت نسبت‌مطبوعات بجرائم‌سیاسی نسبت (عموم و خصوص مطلق) نیست بلکه (عموم وخصوص من‌وجه‌است) و چنانچه مقصود مقنن مطلق جرایم مطبوعاتی بود لازم می‌شد کلمه مطبوعات‌را دردرج کلام مقدم برتقصیرات سیاسی بنویسد یعنی قانون باین‌شکل‌نوشته شود: درمورد مطبوعات و تقصیرات سیاسیه هیئت منصفین‌حاضر خواهندبود.»

پس چون کلمه مطبوعات نسبت بجرائم سیاسی شمول ووسعت‌بیشتری دارد بعد ازجرائم سیاسی نوشته شده تامطابق قاعده منطقی (اعم و اخص من‌وجه) جراید دریك‌قسمت‌ازمندرجات خود ازصیانت‌مجرمین سیاسی استفاده کنند.

ظاهرا نطق روز چهارشنبه ۲۰ دی‌ماه سناتور محترم آقای آقامیرزا علی‌قمی (آقای‌حق‌نویس) که ازپیشقدمان آزادی وازقضات‌متبحر ومطلع‌ومدتی مدیر روزنامه (رحد) سیدضیاء الدین بودند درمجلس‌سنا موافق عقیده فوق بوده‌است.

زیرا ایشان هم گفتند آنچه را که جراید در خصوص مسائل سیاسی مینویسند باید باحضور هیئت منصفه رسیدگی‌شود وتعرضات شخصی بمحاکم عادی برود. بعقیده ما هم یك چنین تفسیری بمنفعت جراید وزین است که نویسندگان آنهابتوانند انتقاد سیاسی کنند و کسانی که با فحش و تعرض باشخاص‌مقاصدشخصی را تعقیب میکنند بهتر است از این وظیفه شرافتمند دست کشیده وکار پر سود تری را انتخاب نمایند.

امید است در اینموقع که‌مجلس سنا و مجلس شورای ملی توجهی بمقام‌معلای‌مطبوعات پیدا کرده اند بوسیله وضع قانون عادلانه‌ای که منافع مملکت‌وحقوق صنف روزنامه نگاران حقیقی را تامین نماید خدمت خود را بآزادی و عفت قلم نمایان سازند وتشخیص و تفکیك مندرجات سیاسی‌را ازغیرسیاسی محول بنظر محکمه مطبوعاتی بنمایند.

پرفسور لگرو

درپاریس درگذشت

بقیه ازصفحه اول

بسال ۱۹۱۹ یعنی سی‌سال‌قبل هنگامی که مرحوم ذکاء الملك فروغی باتفاق مرحوم دکتر لقمان‌الدوله ادهم و آقای دکترحکیم‌الدوله ادهم‌ومرحوم دکتر محمودخان متحد نمایندگان‌دولت ایران‌درانستیتوپاستور پاریس‌ازمرحوم مسیورو رئیس انستیتو پاستور پاریس ملاقات نموده وقراری برای‌تاسیس انستیتو پاستور ایران گذاردند مرحوم پرفسور لگرو بودکه مامور تنظیم مقدمات تاسیس‌انستیتوی ایران گردید وهم اوبود که ازمیان شاگردان خود مرد عالمی راکه‌صاحب اخلاق پسندیده بود. (دکترمنار) برای ایجاد انستیتو پاستور بایران اعزام داشت واو از کمك مرحوم فرمانفرما استفاده نمود درباغ دلگشائی که هدیه آن‌مرحوم بود انستیتو پاستور ایرانرا بنانهاد.

پرفسورلگرو نخستین باردردوران دراز جنك دوم جهانی باآنکه یکانه فرزند خودرا در حوادث خونین‌جنك ازدست داده و بسیار دل‌آزرده بود معهذا ایران و ایرانیان را فراموش نکرده و باردیگر در سال ۱۹٤٦ بایران آمد و برای انستیتو پاستور ایران طرح‌های جدیدریخت که این مؤسسه‌را بامؤسسات علمی‌جهان‌امروز همرنك وهم‌آهنك سازد.

آخرین‌سفرپرفسور لگروبایران درسال ۱۹٤۹ بود که بموجب دعوت وزارت‌جنك بایران آمد و در اینجا گرفتار عارضه «نزف‌الدم» دماغی گردید.

باوجود این‌عارضه خطیرتامدتی که در ایران بود دست از مطالعه و فعالیت علمی‌خود برنداشت وازطرف اعلیحضرت همایونی بدریافت نشان همایون مفتخر گردید.

درآرامگاه شاهنشاه فقید

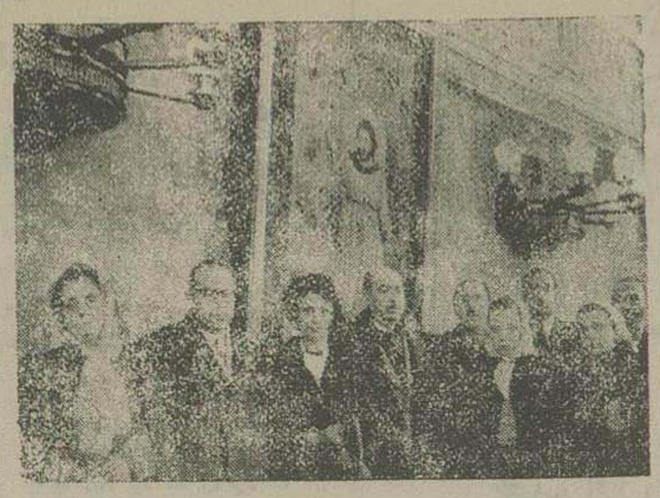

پریروز نمایندگان کشورهای لبنان وسوریه درایران بابانوانشان بآرامگاه شاهنشاه فقید رفته ودسته های گل‌نثار کردند دراین مراسم بعضی ازکارمندان این‌دوسفارتخانه نیزبابانوانشان حضور داشتند.

توزیع هدایای صلیب احمرامریکا باعضای سازمان جوانان

دیروز عصر هدایای صلیب احمرامریکا که برای جمعیت شیروخورشید ایران ارسال گردیده‌است بوسیله آقای شمس آوری بین‌افراد سازمان مزبور توزیع گردید.

عکس‌فوق منظره‌ای ازمراسم توزیع هدایا‌را بوسیله آقای شمس آوری نشان‌میدهد.

درگذشت آیة‌الله نوائی

خبری که از خوی واصل شده حکایت از تشییع جنازه مهمی‌می کند که دیروز درآن‌شهر صورت گرفته‌است این تشییع جنازه بمناسبت در گذشت آیت الله حلی اکبر نوائی یکی از روحانیون آن شهر بعمل آمده است. در این تشییع جنازه فرمانده تیپ وروسای‌ادارات ودوایر واهالی شهر وپیشه‌وران شرکت‌داشتند.

دستگیری قاتل عین‌الله چوپان

اززنجان اطلاع میرسد که‌اکبر فرزند حسین چوبان قریهٔ اسماعیل آباد به ژاندارمری‌محل‌شکایت‌می نماید که برادرم عین‌الله مدتی است مفقود گردیده رئیس باشگاه بلادرنك بقریه مزبور رفته ودرجریان تحقیق معلوم می‌شود که عین‌الله به‌قتل رسیده است محمد فرزند غلامحسین که قاتل‌شناخته شده دستگیرمیشود محمد دو روز بعد قتل اعتراف‌مینماید.

جلسه شورای انجمن همکاری هنرستان رنك‌رزی

شب گذشته جلسه مشورت‌انجمن همکاری با حضور اولیاء هنرجویان و اولیاء هنرستان درمحل‌آموزشگاه تشکیل گردید.

آقای‌ادیب‌صدرائی نماینده‌وزارت فرهنك وآقای سلیمی رئیس‌هنرستان درمورد تاثیر ارتباط خانه‌وآموزشگاه وترغیب جوانان بفرا گرفتن هنر و صنعت بیاناتی‌ایراد کردندو از طرف اولیاء هنرجویان استقبال‌شایانی در تشویق فرزندان خود برای‌کسب هنر و امورفنی ابراز گردید.

کارخانه نخ‌ریسی طعمه حریق واقع شد

ساعت ۹ صبح دیروز درکارخانه نخ‌ریسی واقع درمیدان شاه حریقی روی‌میدهد. مامورین کلانتری شش‌و آتش‌نشانی درمحل‌واقعه حاضرشده و پس‌ازساعتی حریق‌را خاموش‌میکنند. از این‌راه مبلغ ۲۵ هزارریال‌خسارت وارد میاید.

مامورین مراد فرزند حسن کارگر کارخانه را که مظنون بایجاد آتش درانبار بوده دستگیر کرده وباپرونده متشکله باگاهی‌اعزام نموده‌اند.

حوادث شهری

اثر ضربت بیل در گذشت

عده‌ئی از رعایای نطنز بسرای ردن آب بمزرعه در تاریخ سی‌ام‌تیر ماه سال جاری باهم منازعه کردند.

در نتیجه در بین نزاع ضربتی بحاجی احمد حقیقی وارد میآید که منتهی بفوت او میشود قضیه صورت مجلس گردید. و علی عابدینی رعیت فرزند حاجی ۲۰ ساله داماد حاجی احمد حقیقی مقتول، تحت تعقیب قرار می گیرد.

پرونده بشعبه ۲ دیوانعالی‌جنائی ارجاع میشود که پس از دادرسی‌چون بر دادگاه معلوم نمی گردد که ضربت وارده منجر بفوت حقیقی بوسیله کدام یك بعمل آمده از اینجهت دادگاه عابدینی متهم را طبق قسمت اخیرماده ۱۷۵ اصلی قانون کیفر عمومی بیکسال حبس تادیبی محکوم می‌نماید

پرونده سرقت بنگاه‌داروئی سپه به اداره آگاهی فرستاده میشود

پرونده سرقت بنگاه داروئی سپه که طرزتشکیل آنرا قبلا باطلاع خوانندگان گرامی رسانیده بودیم، چون متهمین واقعه نسبت بقرارصادره بازپرس اعتراض کرده‌بودند این پرونده مورد مطالعه دادگاه جنحه‌قرار گرفته و پس‌از تائید نظر بازپرس بشعبه اول دادسرا ارجاع گردید پرونده مزبور امروز بشعبه سوم اداره آگاهی فرستاده شد تا دنباله تحقیقات تکمیل شود.

بیماری دیفتری در میناب و حومه

ازمیناب تلگرافی اطلاع میرسد که درحومه آن‌شهر بیماری دیفتری شیوع یافته وچون وسائل مداوا در آن‌شهر کم است، بیماری تلفاتی ببار آورده‌است.

دزرودخانه غرق‌شد

دوشیزه صغری که اختلال حواس داشته واز خانه برای شستشوی لباس بکنار رودخانه‌سفیدرود که این‌روزها آب‌آن بواسطه بارندگی زیاد شده رفته بود، درآب افتاده وخفه می‌شود جنازه مغروق ازآب خارج و پس‌از انجام تشریفات قانونی بخاك سپرده میشود.

کودك دوساله درحوض آب خفه شد

محمود طفل ۲ ساله بانو صغری کلفت منزل آقای جدلی واقع درباغ فردوس تجریش در حوض آب منزل مسکونی افتاده وفوت‌مینماید.

بدوسال‌حبس‌محکوم گردید

پرونده محمد وحیدی که‌درسال ۲۸ باتهام شروع بعمل‌شنیع با طفل یازده ساله در شاهرودتشکیل گردیده بود برای دادرسی بدادگاه جنائی ارسال‌شد ودرشعبه یك‌دیوان عالی جنائی بدوسال حبس تادیبی محکوم گردید.

در حالیکه خفته بود سرش را بریده‌اند

سه‌روز قبل‌درقریه‌ملاسه فرسنگی شاهی در حالیکه کل‌بابافرزندشیرخان در خواب بوده سرش را بریده‌اند.

هنوز از چگونگی قتل و قاتل اطلاع دیگری دردست‌نیست‌ومامورین ژاندارمری مشغول تعقیب قضیه میباشند.

زدوخورد با ورین ژاندارمری با اشرار

فرمانده گروهان قریه بشاگرد عباسی ستوان یکم‌خداداد ریگی اطلاع پیدامینماید که میرزا نوشیروانی شریر معروف منطقه عباسی با ۵۰ نفرمسلح در آن حوزه‌به‌غارت مشغول شده است افسر مزبور برای‌جلوگیری ازعملیات آن‌ها با۷ نفر ژاندارم‌به‌تعقیب‌پرداخته در دره‌بهن ۱٤ فرسنگی بشاگرد با میرزا نام‌تصادف زدوخورد شروع می‌شود در نتیجه میرزا مجروح وسه‌نفر ازاتباعش باسامی خداداد امیری مختار فریدونی اسمعیل مقتول وپنج قبضه اسلحه نیزبه‌غنیمت گرفته‌می‌شودژاندارم محمدریگی نیز دراین مصادمه شهید می‌شود برای‌تعقیب بقیه‌سارقین فرمانده گردان عباسی با عده دیگری حرکت نموده است.

کمك بساختمان آرامگاه ستار خان

آقای علی طاهباز، مبلغ‌دویست ریال برای ساختمان مقبره ستار خان ارسال داشته اند.

انتصابات

در وزارت کشور

آقای علی معتمدی کارمند منتظر خدمت بسمت بخشدار پهلوی و آقای ابوالقاسم خسروی کارمند منتقل ازاداره کل‌آمار وثبت احوال بسمت معاونت فرمانداری شهسوار منصوب گردیدند

••• آقای احمد ذوالقدر کارمند اداره کارگزینی ولیسانسیه حقوق از طرف وزارت‌دادگستری بسمت‌دادرس علی‌البدل دادگاه بخش آباده تعیین شدند.

••• آقای مهندس‌جواد تبریزی کارمند منتقل‌ازوزارت‌کار بسمت ازرسی وزارت کشور.

آقای‌محمد قاسم صدقیانی کارمند منتظرخدمت بسمت کارمنداداره حسابداری منصوب شدند.

•••طبق‌قانون‌استقلال‌شهرداری آقای قربانعلی سلیمان نژاد بسمت شهردار اسلام و آقای افصح زاد بسمت‌شهردار بروجرد و آقای سیداحمد کاظمی نیز بسمت شهردار جهرم و آقای رستم‌عبداللهی بسمت‌رییس دفتر فرمانداری اهر و آقای‌احمدقره گرلو کارمند شهرداری تهران بسمت بخشدار جنت‌آباد منصوب شدند وازطرف وزارت کشور ابلاغ آنها صادر گردید

در وزارت دادگستری

آقای اکبر وجدانی دادستان شهرستان بوشهر بسمت دادیاردادسرای شهرستان شیراز.

آقای‌عنایت‌الله قلمفرسائی دادیار دادسرای‌شیراز بسمت‌دادستان شهرستان بوشهر. آقای‌حسین‌تبریزی‌امین دادگاه بخش شهرداری همدان بسمت دادیار دادسرای‌شهرستان‌همدان.

آقای کاظم‌قزوینیان لیسانسیه حقوق بسمت امانت‌دادگاه بخش‌شهرداری همدان آقای مهدی محلوجیان لیسانسیه حقوق بسمت دادیاددادسرای‌شهرستان سبزوار آقای‌سیدمحمودرضوی نخست الهی لیسانسیه حقوق بسمت دادرس علی‌البدل دادگاه شهرستان تربت حیدریه آقای مجتبی اخوان لیل‌آبادی لیسانسیه حقوق بسمت دادرس علی البدل دادگاه شهرستان مراغه

آقای علی‌محمد کوثری دادستان تربت حیدریه بسمت ریاست‌اداره‌تصفیه مشهد آقای‌مرتضی صفیئی بازپرس‌دادسرای نهاوند بسمت امانت دادگاه بخش‌فریدن آقای‌ابراهیم‌باقری‌شیروانی بازپرس شعبه دوم دادسرای تربت حیدریه بسمت بازپرس دادسرای شهرستان نهاوند منصوب و ازطرف وزارت دادگستری ابلاغ آنها صادر گردید

••• آقای‌محمدعیاری‌بسمت ریاست اداره مستغلات کل خالصجات وزارت دارائی منصوب و مشغول کار شدند

••• آقای رضاعزیزی بریاست دایره اخبار دراداره کل انتشارات و تبلیغات منصوب ومشغول کارشدند.

برنده مجسمه پیروزی‌مشت زنی باشگاهها

در مسابقات مشت زنی مبتدیان باشگاههای‌تهران، باشگاه تاج رتبه اول و برنده مجسمه پیروزی شناخته شد و باشگاههای نیرو راستی و آرارات به‌ترتیب‌رتبه ۲و۳ را حائز گردیدند.

ورود و خروج

ورود

آقای محمد حسین کنجعلی زاده رئیس تحقیق اوقاف که بزیارت عتبات عالیات رفته بودند مراجعت کردند.

آقای مشفق کاظمی وزیر مختار ایران در دمشق دیروز وارد تهران شدند.

آقای حاج سلطانحسین تابنده فرزند آقای صالح علیشاه که بسکه معظمه مشرف شده بودند روز جمعه وارد تهران شدند.

خروج

آقای ابوالقاسم جهانگیر کارمند وزارت کشور برای معالجه بآلمان عزیمت کردند.

ثقة الاسلام آقای سیدمحمد علی سبط آشتیانی که از روحانیون محترم خراسانند دیروزباهواپیما بارض‌اقدس عزیمت نمودند.

آقای دکتر شیخ عضو هیئت نظارت سازمان برنامه برای مشاهده و سر کشی بکلیه عملیاتی که بوطرف سازمان برنامه درجنوب‌شروع گردیده فردا بخوزستان‌وبنادر جنوب‌وجزیره هرمز عزیمت خواهند کرد.

دومین قسمت از مهمترین کتابی که

اسرار جاسوسیهای اخیر را برای شما فاش میکند

بریاء رئیس اداره جاسوسی، شوروی، کانادی رئیس جاسوسی آلمان هیتلری و سایر سران جاسوسی را بشما معرفی می کند و مبارزات پرهیجان این قهرمانان جاسوسی، را برای اولین دفعه علنی میسازد

این کتاب بقلم : کورت زیندریك جاسوس بزرك معاصر نوشته شده است

- ۲۳ -

جاسوسهای هندی وقتی درخاك بلوچستان پیاده شدند رئیس آنها که شخصی بنام بهادر چم یوسف‌خان واز افسران سابق ارتش انگلیس درهند بودزیر دستان خودرامخاطب قرارداد وگفت :

رفقای عزیزم . ما زندان ژاپنیها راترك کرده بخاك وطن خودآمده‌ایم تابرای ژاپن جاسوسی کنیم و اسم این کار خودرا مبارزه باتسلط انگلیس بگذاریم در صورتیکه حقیقت چیز دیگری است و مادر واقع درراهی قدم گذاشته‌ایم که تسلط ژاپن راجانشین تسلط بریتانیا سازیم ، این کار ما کمترین نفعی برای میهن‌ما ندارد .

چون وظیفه ما این است که وطن خود را از چنگال اجنبی آزاد کنیم اینك یك بیگانه را که‌خشنتر وبیرحمتر وسفاکتر است جانشین یك اجنبی دیگری سازیم که بیش‌از یکصد وپنجاه سال است بر ما تسلط داشته وروزبروز از نفوذ وقدرت او کاسته می گردد .

بعقیده من‌ما بایدراه خودرا تغییر دهیم و خودمان‌را بمقامات دولتی معرفی کنیم واگرهم بار دیگر مانند سابق وارداتش نمی‌شویم اقلاخودرا ازخطر احتمالی توقیف شدن نجات دهیم ودنبال کارراحت وبی دردسری برویم .

همراهای بهادر یوسف خان که در احساسات و افکار با او شریك بودند عقیده اورا پذیرفتند و کم کم خطر بزرگی که در پیرامون آنها دور میزد در نظرشان نمایان شد و فکر کردند اگر احیانا پرده از روی کارشان بر داشته شود وبعنوان جاسوس ژاپن دستگیر شوندسرنوشتی دردناك خواهند داشت در صورتیکه ممکن است راهی را پیش گیرند که هم از خطر احتمالی مصون باشند وهم باستفاده آنها لطمه‌ای وارد نگردد.

این فکر نتیجه مطالعه کتابهای جاسوسی بود که در آنها خوانده بودند فلان جاسوس پس از آنکه با پول ووسایل فنی کافی وارد کشور خود شد یکسره باداره شهربانی یا مقامات دیگری رفته و خودرامعرفی کرده و تا مدتی با راهنمائی وکمك دولت متبوع خودش آن دولت اجنبی راکه او را برای جاسوسی استخدام کرده بود فریب داده‌است باین‌ترتیب همان پولی را که بایستی بگیرد و استفاده‌ای راکه ببرد گرفته و برده و از خطر احتمالی هم مصون مانده است.

جاسوسها تصمیم گرفتند که از نظریه رئیس خود تبعیت کنند . این تصمیم بار سنگینی را که بردوش‌ایشان سنگینی میکرد بزمین انداخت وفکر وخیالشان‌را راحت کرد

آنها نخستین قدم را در خاك میهن خود برداشتند ولی نه بقصد جاسوسی بلکه بقصد اداره دولتی که بروند و خودرا معرفی کنند.

نخستین قصبه‌ای که سر راهشان بود یکی‌از قصبات ایالت (بلوچستان سابق‌انگلیس) بود . بهادر یوسف و همراهانش واردقصبه شدند و یکسره بقلعه بخشدار رفتند وداستان خود را شرح‌دادند .

بخشدار فورا با کراچی واردمذاکره تلفنی شدواز کراچی خبررسید که همین الان اتومبیل فرستاده میشود تا این فرزندان باوفای وطن را به کراچی بیاورد .

در کراچی آنهارا بفرماندهی پادگان‌احضار کردند ویوسف‌بهادرخان داستان خود و همراهانش و فعالیت جاندرابوز وسایرحوادث را به تفصیل شرح‌داد وکلیه لوازمی را که همراه داشتند بمقامات نظامی تسلیم کرد ولی فرمانده گفت این‌پول‌متعلق بخود شما خواهدبود فقط‌من‌حاضرم موقتا بعنوان امانت وبحساب شما نگاهداری کنم بعلاوه مطمئن‌هستم که دولت‌درصورت لزوم ازلحاظ مالی بشما کمك خواهد کرد .

فردای آنروز یکی ازکارمندان عالیرتبه اداره ضد جاسوسی ارتش هندوستان باهواپیما وارد کراچی‌شد تا تحقیقات لازم را ازجاسوسان تو به کرده واز کمراهی برگشته بعمل آورد ،

مسافرت یکنفراز دهلی بکراچی آسانتر و ارزانتر ازمسافرت یکعده دوازده نفری است.

بعلاوه صلاح نبود که آنها با هواپیما مسافرت کنندوسوءظن جاسوس های دیگر ژاپن را جلب نمایند.

چون یقین بود که ژاپنی ها جاسوسان دیگرهم درهندوستان‌دارند که بآنها دستوری دهنداین‌جاسوسان تازه وارد زیر نظر خودبگیرند

کارمندعالی رتبه‌ای که ازدهلی آمد شروع به تحقیقات اساسی مفصل نمود منظوراز این تحقیقات این نبود که اطمینانی درباره جاسوسهای تازه وارد حاصل شود بلکه اداره ضدجاسوسی می خواست از نقشه ژاپنی ها مطلع شودو کلیدرمزشان‌را بدست آورده‌از تعلیمات و دروس کلاس‌های جاسوسی ژاپن اطلاعاتی تحصیل نماید واگر ممکن باشدسایرجاسوسهای ژاپن در هندوستان‌رابشناسد .

جاسوسها این سئوالات‌را درحدود اطلاعات ومشهودات خود جواب‌دادند و این پاسخها با آنکه‌در بعضی قسمت ها چندان صریح و جامع نبود برای انگلیسها و دولت هندوستان خیلی فایده داشت و در نقشه‌های ضدجاسوسی که بعدا طرح و تهیه میشداین پاسخها مورد توجه قرارمیگرفت.

اداره ضد جاسوسی بایندوازده نفر دستور داد از این موضوع هیچ اظهاری نکنند و خود را در آینده جاسوس ژاپن معرفی نمایند یعنی بهیچ کس حتی بپسر وفرزند وپدرو برادر خودشان هم نگویند که بادولت تماس گرفته‌اندفقط هراطلاعی و دستوریکه ازطرف ژاپنی‌ها رسید اطلاع‌دهند و بطورکلی اقدامات ومشهودات‌خودرا مرتبادردسترس‌دولت‌بگذارند .

جاسوسها دستگاه بی‌سیم‌فرستنده خود را تحویل‌دولت هندوستان دادند ولی اداره ضد جاسوسی هندوستان چند دستگاه فرستنده نیرومند کوچك در اختیار آنها گذاشت تا زیر نظر مامورین اداره در مواقع معین با ژاپنی‌ها مخابره کنند بعلاوه قرار شد گاهگاه اخبار مجعول عاری از حقیقت یا اخباری که‌منطبق‌باحقیقت ‌باشدولی بدون تاثیر باشد بآنها داده شود که بوسیله بی‌سیم‌مخابره کنند و باربابان ژاپنی خود نشان‌دهند که مشغول خدمت هستند !

کارشروع شد و جاسوسها طبق دستور اداره ضد جاسوسی در نقاط مختلف پراکنده شدند و چون خبر بی اهمیت هم که خود اداره ضد جاسوسی بآنها داده بود مخابره کردند .

ضمنا شهربانی یکی از آنها را توقیف کرد تا بازی را تکمیل کرده باشد .

خبرهائی که باینوسیله فرستاده میشد از راست و دروغ بهم مخلوط بود وبطورکلی در باره امور نظامی دور میزد.موقع حرکت فلان کشتی و یا تعداد وقدرت فلان لشکرانگلیسی را اطلاع میداد .

طبق قراری که قبلا داده شده‌بود این اخبار بایستی مستقیما بوسیله‌ستاد نیروی‌چاندرابوز گرفته شود وبمقامات نظامی ژاپن تسلیم گردد .

این‌خبرهای دروغ‌خدمات بزرگی بنفع انگلیسها وبضررژاپن انجام‌داد. چندین‌زیردریائی ژاپنی‌را بهمین‌وسیله بدام انداختند و کارش‌را ساختند.طرز عمل‌این بود که‌جاسوسها خبر میدادند یك‌کشتی بازرگانی بدون تسلیحات که در اجاره ارتش انگلیس است مشغول حمل‌سرباز است که با اسلحه و مهمات ویابامواد منفجره و نفت‌وغیره درفلان موقع ازفلان بندرحرکت کرده وبطرف ... عازم خواهد شد.

زیر دریائیهای ژاپنی بامیدانیکه کشتی‌را شکار کنند حرکت میکردند و کرفتار طیارات و ناو شکن های انگلیسی میشدند .

چندی بعد از طرف چاندرابوز دستور رسید که یك‌روزنامه که‌مرام آن مخالفت باتسلط و نفوذ بریتانیا باشد انتشار دهند .

بهادر یوسف‌خان این موضوع‌را با مقامات دولتی مطرح ساخت وبا موافقت آن‌ها شروع بانتشار کرد . چندنفر از میهن پرستان که مبارزه با انگلیسها راوظیفه خودمیدانستند بدون آنکه بدانند اینکار از کجا سرچشمه میگیرد و مخارج روز نامه از طرف ژاپنی‌ها پرداخت میگردد در هیئت تحریریه‌روزنامه‌شرکت کردندو کاندی هم که باهر نغمه ملی موافق بود این نشریه راتایید نمود .

نکته‌جالب اینکه یکنفر انگلیسی که‌خودرا آزادیخواه ومخالف استعمار معرفی میکرد وسالك آزادیخواهی و بشردوستی بسینه‌میزد داوطلبانه‌حاضر شدنگارش مقالات اساسی روزنامه‌را که‌عموما درزمینه مخالفت باانگلیسها بودبعهده بگیرد .

کاندی‌هم با آنکه دراساس‌مسائل سیاسی با نظر جاندرابوز موافقت نداشت وبا آن‌که فهمیده بود که این روزنامه با پول جاندرا اداره میشود شخصا چندمقاله درآن روزنامه نوشت زیرا عقیده داشت از هر اقدامی باید بنفع‌آزادی هندوستان استفاده‌نمود .

آگهی

به پیروی ازمنویات جناب آقای نخست‌وزیر وجناب آقای شهردار محترم‌تهران مجمع‌عمومی صنف‌تعمیرکار چراغ‌تهران‌وحومه‌روز ۲۲ر۱۰ر۲۹ در محل خود پاساژ شارعی (کلوبندك) با حضور آقای حسن کلانتری مدیرکل امور اصناف‌تشکیل وپس‌ازتعیین‌هیئت‌نظار واداره بقیه‌عمل‌انتخاباتی آقایان‌مشروحه‌زیر:

۱ ـ آقای حاج آقارضا روشنائی
۲ ـ « حاج‌عرب رستکار
۳ ـ « حسن دقیق
٤ ـ « عزیزالله رئیسی
٥ ـ آقای حسین فریدونیان
٦ ـ « میرزاعلی اکبر گرجی
۷ ـ « علی محمد

دردرجه اول حائز اکثریت شده ٥ نفر اول عضواصلی دو نفرآخر عضو علی‌البدل هیئت مدیره اتحادیه صنف‌تعمیرکار چراغ تهران و حومه انتخاب گردیدند .

هیئت نظارانتخابات صنف‌تعمیرکارچراغ تهران و حومه

آ ـ ۱۳۰٤۱

تشکر واعتذار

ازذوات محترم وسروران گرامی که درتهران باتشریف‌فرمائی بمجلس ختم مادرعزیزمان‌دلجوئی ویاازشهرستانها کتباوتلگرافا ابراز تفقدفرموده‌اند بدینوسیله‌سپاسگزاری وتشکرنموده وچنانچه بواسطه آلام روحی‌درشرفیابی وعرض تشکرحضوری ویاتقدیم پاسخ کتبی و تلگرافی قصوری شود امید مغفوداریم .

عفت الملوك زرین تاش ـ فخر الملوك باقر زاده ـ پروین کیهانیان ـ بیردرخشانی ـ سرهنك محمد سنائی ـ علی سنائی ـ سرگرد محسن سنائی

آ ـ ۱۳۰۹٥

بقلم : حسین مسرور

فصل اول ـ شنب غازان

(باد میانه)

-۱٥-

عالیشان ـ حالا میفرمائید من‌چکنم ـ اسب‌خودرا سوارشده بتبریز باز گردم؟این‌هم که نمی‌شود ـ من بعثمان‌پاشا قول داده و بعهده گرفته ام که این خدمت‌را تا پایان انجام دهم ـ آیا رواست قول خودرا شکسته پیمانی که بامردی بزرك بسته ام نبسته انگارم ؟

من باید میان‌مردم زندگی کنم ـ از اینها گذشته جواب بچه‌های حیدر خانه‌را چه بگویم ـ نمیگویند دیگر انگشت بنمکدان تو نخواهیم‌زد؟ این کپنك‌را که‌من پوشیده ام هفت بابا سوزن زده اند ـ بزیارت هریك رفته‌ام . بابامختار قزوینی ـ باباقاسم اصفهانی ـ باباسلمان تبریزی ـ بابا منصور یزدی ـ باباحیدر شیرازی ودیگران .

ـ آیا پس‌ازاین عهدشکنی نخواهند گفت تو وصله‌مردان و پاکان را غصب کرده‌ای ؟

میگفت و دست‌های درشت آفتاب‌خورده را بکمك زبان‌آورده با بیانی خالی از تاثر و استرحام بزیاد اغلی مینگریست ـ بکلوبکی بالهجه ای آمیخته بلبخند گفت :

حاجی‌بك ـ اینها درست ـ اما تنها من‌وتو باید عهد وپیمان‌خودرا حفظ کنیم ؟ دیگران نبایدپای بند این اصول باشند ـ من وتو لازم تر است حافظ پیمان خود باشیم یا پادشاهان ؟ ـ سلطان‌مرادسروته یکی‌خواند کار روم که عهدنامه پنجاه ذرعی سلیمان خان قانونی را با آنهمه آب طلا و تذهیب پاره کرد عیبی نداشت ـ اما توجرأت نمیکنی قولی که بدشمنان ملك وملت داده ای خلف کنی ـ عهدنامه آن محکمی که باقسم‌های مؤکد باقید نسل اندرنسل تایید شده‌بود وهرچه آیه در قرآن برای رعایت عهد وپیمان و حفظ اخوت بین مسلمانان نازل شده در آن تصریح بود .

عهدنامه‌ای که‌تاریخ انقضای آن‌را قیام‌قیامت معین کرده بودند بلا فاصله درنسل‌اول شکست ونقش‌برآب گردید .

حاجی با تعجب‌پرسید: سرکار ـ عهدنامه چهل‌ذرعی؟

گفت : بلی ـ باسنورنامه (قرارداد روی علائم سرحدی)ده‌ذرعی ـ

آذربایجان ، دراواخر سلطنت محمدشاه باشغال عثمانیا در آمده بودولی نیروی دشمن‌روزهای‌بسیارسختی‌رادرپیش داشت، زیرا تبریزیها واهالی‌شهرهای‌آذربایجان، وجب بوجب ازخانه وکاشانه خود دفاع کرده، مزارع وانبارهای غله راآتش‌زده بودند. اسکندر خوش‌خیر وامت‌بیك که برای کسب اطلاع ازعثمانیا بداخل‌اردوی دشمن‌رفته بودند، شب‌هنگام بکمك‌داروغه عثمانی که بهرام‌بیك‌ایرانی بود، خودرا نجات دادند وتصمیم‌فرمانده عثمانی‌را باطلاع مبارزین تبریز رساندند.

درحالیکه ٦ هزار نفر ازسربازان بلغاری عثمانی رهسپار چمن سلطانیه و زنجان گردید بودند ، مجمع سری شنب غازان از این ماجرا مطلع شد ...

اما همین که تخت ایران از شاهی مقتدر تهی گردید آل‌عثمان‌شکستن‌آن را اعلام و آن توپهای حریر با همه‌تذهیب‌و طلاکاری‌باتوپهای‌غران‌وششه های بران‌مبادله کردند.

حاجی سربزیر افکنده‌بسخنان زیاد اغلی گوش می‌داد ـ از مجلسیان کمتر کسی را می شناخت لیکن از طرز لباس و تسلیحات مردان و ریاست زیاد اغلی دانسته بود که از جنگیان شمال آذربایجان مخصوصا قراباغ و شیروان می‌باشند ـ همان‌طور که سربزیر افکنده بود آهسته‌چیزی گفت؛

زیاد اغلی رو بحاضران کرده گفت : بچه ها ـ مارا تنها بگذارید میخواهیم‌صحبت کنیم ـ همه جوانان و مردان ایستاده‌و نشسته مجلس‌راترك گفته بچادرهای‌مجاوررفتند .

همینکه مجلس خلوت شد ـ حاجی گفت : سرکار زیاداغلی؛ حال که شما راشناختم ناچارم شمه‌ای از اسرار بگویم ودوستان راازجریان‌حوادث مخفی آگاه سازم ـ من‌فرستاده پیرغیب ودستبردچیان شنب‌غازانم ـ آیا شما پیرغیب را دیده‌اید ؟

زیاد اغلی گفت ـ ندیده بلکه شنیده ام .

گفت : من از طرف پیرغیب باردوی خوانده‌کار رفته بعنوان نظامی در همه قسمت های ایشان داخل بودم و آنچه‌لازمه خبر و اطلاع‌بود کسب کرده برفقای شنب وپیرغیب می‌رسانیدم .

زیاداغلی گفت : آری شنیده ام که ضربت‌های مهلك بدشمن‌زده‌اند این ها کیانند؟

گفت : رئیس ایشان پیراست و اسکندر خوش خبر بك‌هم با جمعی دیگر از مردم تبریز در این جمع داخل‌میباشند ـ مرا برای آگاهی ازرفت وآمددستجات‌دشمن بآنجا فرستادند من‌نیز با قبول این‌خدمت‌مشکل‌وخطرناك دیری‌است‌توانسته ام‌مصدرظهورو بروزخدمت‌های‌بسیار گردم.

ریش‌سفیدان بیکدیگر نگریسته باتعجب به بقیه اظهارات قاطرچی توجه کردند گفت‌باید شنیده باشید که چندی قبل اردوی رومی دچار حریقی مدهش گردید ـ این آتش از شعله شنب‌غازان بود که بتوسط پیرغیب به اردوی دشمن افتاد و مقداری از علیق ومهمات ایشان سوخته و نابود گردید .

زیاداغلی پرسید ـ خوب این‌جمعیت چقدر میشوند ؟ ـ گفت : همه مردم‌تبریز ـ حتی پیرزنان شهر نیزباین اساس کمك میکنندوهرطورمیتوانند درتقویت آن‌می کوشند .

پذیرائی ممتاز

باهواپیمای چهارموتوره بی . او . ا . سی مسافرت کنید

B·O·A·C

برای کسب اطلاع و گرفتن جای به بی . او . ا . سی بالای خیابان فردوسی تلفن ٥۸۱۱ و یا به آژانسهای مجاز بی . او . ا . سی مراجعه فرمائید .

BRITISH OVERSEAS AIRWAYS CORPORATION WITH Q.E.A., S.A.A., T.E.A.L.

B. 4

۱۲۳۲٦ — ٤-٤

اهالی محترم جوادیه

قند وشکر بقیمت دولتی درسرتاسر ایام هفته در مغازه موجود است تقاضا مینماید مرتبامراجعه فرموده سهمیه خودرا دریافت دارید.

بازارچه عامل شماره ۱۰۵۹ سید فضل‌الله میر عابدی

آ ـ ۱۳۰۹٦

کانون کارمندان سازمان برنامه

بدینوسیله باطلاع‌عموم‌اعضای کانون‌کارمندان سازمان برنامه‌میرساند که اولین مجمع‌عمومی کانون جهت‌انتخاب اعضای‌شورایمالی کانون در تاریخ یکشنبه هشتم بهمن‌ماه ۲۹ درمحل کانون مهندسین واقع در خیابان سعدی کوچه دیبا ساعت ٦ونیم بعدازظهر بعمل خواهد آمد . خواهشمند است اعضای‌کانون کارت‌عضویت خودرا درروزتشکیل‌جلسه همراه داشته باشند.

آ ـ ۱۳۰۹٤ — **کانون کارمندان سازمان برنامه**

تشکر و امتنان

اینجانبان از بانو روح‌انگیز برهانی مامای بهداری و بیمارستان شاهرود وهمچنین ازآقای پزشك نیرومند جراح بیمارستان که درنیمه شب سرد زمستان خواهش مارا پذیرفته و بدون کمترین فوت وقت قبول زحمت فرموده و زائوئی راکه کاملا درمرحله خطر می‌بود بوسیله عمل جراحی از مرك نجات داده اند تشکر میکنم

آ ـ ۱۳۰۸۱ — عباس قیصری

(دنیای علم و هنر یا زبان فرانسه)

کلاسهای‌ابتدائی‌متوسط‌وعالی جمعیت اناتول‌فرانس کماکان‌دائر است. کلاس محاوره ومکالمه تحت نظر دبیران فرانسوی چاپدا بسازشه و علاقمندان بزبان فرانسه میتوانند استفاده نمایند.

نشانی چهار راه امیراکرم

آ ـ ۱۳۰۷۹

انتخابات هیئت‌مدیره اتحادیه کارگران نانوای لواش‌پز تهران‌تجدید وآقایان زیر بسمت‌های مبینه پائین انتخاب شدند :

۱ـ ابوالفضل ارشدی	رئیس‌هیئت مدیره ومنشی کل اتحادیه
۲ـ هاشم اشرفی	نایب رئیس اول
۳ـ عباسعلی رزاز	نائب رئیس دوم
٤ـ کاظم محرمی	خزانه دار
٥ـ میکائیل ندرلو	بازرس
٦ـ حمید ستار	مسئول انبار
۷ـ ولی‌الله قدیمی	
۸ـ اصغر ارشدی	اعضاء هیئت مدیره
۹ـ باقر بینا	
۱۰ـ باقر اشرفی	
۱۱ـ یحیی منصوبی	

توجه

اینجانب آزساعت۲ تا٤ بعدازظهر درمحل‌اتحادیه واقع در خیابان سپه کوچه طوسی از مراجعین پذیرائی مینماید .

رئیس‌هیئت مدیره ومنشی کل‌اتحادیه کارگران لواش‌پز تهران

آ ـ ۱۳۰۹۱ — **ابوالفضل ارشدی زنجانی**

صاحبان کارگاههای بافندگی دستی

شانه و ورط های بافندگی به نمرات مختلف وارد شد خریداران بشرکت سهامی تجارتی ترافیکو تهران خیابان سعدی پاساژ سعدی تلفن ۷٦۰۸-۳ مراجعه فرمایند .

آ ـ ۱۳۰۹۳ — ۱-۲

اجاره داده میشود

ساختمان پنج طبقه نوساز در خیابان تخت‌جمشیدمقابل دبستان‌فردوسی دارای ٤۰ اطاق بابرق‌طالبین بمحل‌ساختمان مراجعه فرمایند

آ ـ ۱٤۹٥٤ — ۱-٤

مژده بدارندگان اتومبیلهای رنو

چون دنده زیر اتومبیل های رنو نایاب و گران است لذا اینجانب با مهارت بی نظیر و اسلوب صحیح و نازلترین قیمت می تواند گیربکس استاندارد را روی اتومبیل رنو سوار نموده ورضایت‌شما رافراهم‌نماید

پل‌امیر بهادر ـ گاراژ توکل ـ اکبر تبریزی

آ ـ ۱۳۰٦۹

بزودی

اسیر عشق !

آ ـ ۱۲۷۹٤ — ۳-۳

مدت پنج‌سال‌است که شوهرم مکردیچ اولیان به‌مقصد نامعلومی رفته خواهشمندم اشخاصیکه ازمحل‌اقامت‌ایشان اطلاع دارند هیئت کلیسا ارامنه تهران را در خیابان قوام السلطنه مستحضر سازند .

بانو افانیا اولیان

آ ـ ۱۰۱٦٤ — ۳-۳

معرفه جدید گمرکی

-٤-

شماره تعرفه	نوع کالا	حقوق گمرکی یکه	حقوق گمرکی میزان- ریال
	ز- کربنات دو کالسیم	>	۳
	ح- کاربنات دو باریوم	>	۷
	ط- کاربنات دو بیسموت	>	٤۰
	ی- کاربنات دو فر	>	٤
	ك- سایر املاح اسید کاربونیك	ازروی ارزش ۲۵ درصد	
۲۳۵	املاح اسیدهای سیانهیدریك- سیانیك		
	فرو و فری سیانهیدریك و سولفوسیانهیدریك		
	الف- سیانور دوسدیم - سیانور دو پتاسیم		
	سیانور دو کالسیوم	کیلو باظرف	۸
	ب- سیانور و سیانات دو مرکور	>	٤۰
	ج- فروسیانورها و فری سیانورها	ازروی ارزش ۲۵ درصد	
	د- سایر	> > >	
۲۳۶	املاح اسید نیترو و اسید نیتریك:		
	الف- نیتریت دوسدیم- نیتریت دو پتاسیم		
	و نیتریت دو باریوم	ازروی ارزش ۲۵ درصد	
	ب- نیترات دو تاسیوم	کیلو باظرف	۵
	ج- نیترات دو بیسموت	>	٤۵
	د- نیترات دو مرکور	>	۷۰
	هـ- نیترات دو کبالت	>	۱٦
	و- نیترات دو پلمب	>	۵
	ز- نیترات دو باریوم و نیترات دو منزیوم	>	۱۳
	ح- سایر	ازروی ارزش ۲۵ درصد	
۲۳۷	املاح اسید فلوتور هیدریك- اسید سیلیسیك- اسید هیدروفلوتوسیلیسیك		
	الف- فلوتورورها	کیلو باظرف	٦
	ب- سیلیکات دوسدیم	>	۲٫۵۰
	ج- سیلیکات دو پتاسیوم	>	۳
	د- سیلیکاتهای دیگر و فلوتوسیلیکاتها	ازروی ارزش ۲۵ درصد	
۲۳۸	املاح هیپوفسفورو- اسید فوسفورو و اسید فوسفوریك		
	الف- فوسفات بیزودیك	کیلو باظرف	۷
	ب- پیروفسفات اسید دوسویم	>	۳
	ج- سایر	ازروی ارزش ۲۵ درصد	
۲۳۹	املاح اسید سولفورو:		
	الف- سولفیت- بی سولفیت- متاسولفیت و پیروسولفیت:		
	۱) دوسدیم	کیلو باظرف	۲٫۵۰
	۲) دو پتاسیم و متابی سولفیت دو پتاسیوم	>	۵
	۳) دو کالسیم	>	٤
	ب- سایر املاح اسید سولفورو	از روی ارزش ۲۵ درصد	
۲٤۰	املاح اسید سولفوریك- زاج (الن):		
	الف- سولفات دوسدیم و بی سولفات دوسدیم	کیلو باظرف	٤
	ب- سولفات دو منیزیوم	>	۲
	ج- سولفات دالومینیوم	>	۳
	د- سولفات دو کرم	>	۷
	هـ- الن‌ها		
	۱) الن دو پتاس (زاج سفید)	>	۷
	۲) الن دو کرم (زاج کروم)	>	۷
	۳) الن‌های دیگر	>	۷
	و- سولفات دو زنك	>	۵
	ز- سولفات دو فر (زاج سیاه یا سبز)	>	۲
	ح- سولفات دو نیکل و سولفات دو نیکل امونیکال	>	۷
	ط- سولفات دو کوئیور (کاتکبود)	>	۳
	ی- سولفات دو مرکور	>	۵۰
	ك- سایر	ازروی ارزش ۲۵ درصد	
۲٤۱	املاح اسید هیدروسولفورو و لوترکیب شده با الدهیدها یا با استن		
	الف- هیدروسولفیت دوسدیم دو پتاسیم		
	دو کالسیوم دو زنك	کیلو باظرف	۸
	ب- سایر	ازروی ارزش ۲۵ درصد	
۲٤۲	املاح اسید هیپوسولفورو		
	الف- هیپوسولفیت دوسدیم- دو پتاسیوم		
	دو کالسیوم	کیلو باظرف	۳
	ب- سایر	ازروی ارزش ۲۵ درصد	
۲٤۳	املاح اسید سولف هیدریك (سولفورها و سولفیتها و اتها):		
	الف- دوسدیم، دو پتاسیوم	کیلو باظرف	۳
	ب- دو باریوم	>	۱۰
	ج- دارسنیك	>	٦
	د- دو کالسیوم	>	۱۰
	هـ- دو فر	>	۵
	و- سایر	ازروی ارزش ۲۵ درصد	
۲٤٤	املاح اسید کلورهیدریك		
	الف- کلورور دو امونیوم (کلور هیدرات دامونیاك)	کیلو باظرف	۳
	ب- کلورور دو منیزیوم	>	۵
	ج- کلورور دو کالسیوم	>	۲٫۵۰
	د- کلورور دو باریوم	>	۷
	هـ- کلورور دو زنك و کلورور مضاعف امونیوم و زنك	>	۵
	و- کلورورهای قلع و کلرور مضاعف امونیوم و اتن	>	۵
	ز- کلورورهای مرکور		
	۱) کلورور دو مرکور (کلمل یا پرسیته بلان)	>	۳۵
	۲) کلورور مرکوریك (سوبلیمه)	>	۳۰
	ح- سایر	ازروی ارزش ۲۵ درصد	
۲٤۵	املاح اسید هیپوکلورو		
	الف- کلورور دو شو- هیپوکلوریت دو کالسیوم	>	۳
	ب- سایر	ازروی ارزش ۲۵ درصد	
۲٤٦	املاح اسید کلوریك و اسید پرکلوریك		
	الف- کلوراتها		
	۱- کلورات دو پتاس	کیلو باظرف	٤
	۲) کلوراتهای دیگر	>	[illegible]
	ب- پرکلوراتها	>	۵

در وضع حاضر

بقیه از صفحه اول

هر گونه عمل و اقدام است بیرون آئیم.

ازجمله دروضع حاضر ایران و پاره‌ای مسائل که مورد بحث است و افکارهمه را بخود مشغول کرده میتوان نقاطی جست که در آن نقاط بطور یقین واطمینان اظهار نظر کرد واینك بعضی از آنها مجملا بیان میشود شاید برای بعضی افراد مفید باشد و آنهارا ازحال دودلی واز تاریکی شك و تردید بیرون آورد:

۱- در وضع حاضر و مباحثات جاری ما حقیقت هرچه باشد وهر گونه سیاست درکار باشد این قدر مسلم است که الان فرصتی برای این ملت پیش آمده از ان فرصتها که درعمر هرفرد ممکن است یکبار پیش آید و مانند ابر رحمت زودگذر است وهر گاه در میان این ملت افراد عاقل و پاك نیت برای نجات خود وقوم خود از این جهنم دنیوی دست بکار شوند میتوانند استفاده های بزرك بکنند.

بعبارت دیگر قوم ایرانی درحال حاضر میتواند هم خوب ببرد هم سخت بازد تا همت وخلوص نیت افرادش درچه پایه باشد.

۲- این سروصداها و گفت وشنید ها هرچه باشد بطور یقین بیداری مردم کمك میکنند وعامه افراد را بفهم بودن پاره‌ای از مسائل وادار میسازد و همینکه مردم بیدار ومتوجه شدند کمتر فریب میخورند وصلاح خود را بهتر تشخیص میدهند چنانکه اگر در بعضی از فرصتهای گذشته که پیش آمد وازدست رفت مردم بیدار ومتوجه میبودند راه دیگری میرفتند ویقینا امروز دروضع بهتری میبودند.

۳- ما مردم بحکم طبیعت اغراق کننده ای که داریم حجم هر چیز را از آنچه هست بزرگتر میکنیم واز انجمله در بارهٔ قدرت خارجی یا داخلی کار اغراق را بجائی میرسانیم که تمام حوادث و جریانهای ضد و نقیض را بدون استثنا بآن مستند می کنیم و از اینجهت دچار رعب و هراس شدید کشنده بحریف کمك می کنیم و بخود جرات دفاع ومقاومت نمیدهیم.

البته بایداعتراف کرد که در کشور های کوچك وضعیف که سالهای ممتد زیر نفوذ قدرتهائی بوده‌اند غالبا همین طور بوده که ازمیان هر حادثه بالاخره سرو کلهٔ دیگری نمایان شده وهمین باعث رعب وسوءظن عمومی گشته است ولی در مقابل این امر باید دو نکته را نیز در نظر گرفت:

یکی آنکه مقتضای هر سیاست مدبر آنستکه خود را در هر جریانی بیندازد تا اگر بتواند آنرا بنفع خود تمام کند واگر نتواند بازچنین وانمود کند که آن جریان هم بدست او بوده و باینوسیله حیثیت خود را حفظ کند.

بنابراین نمایان شدن بعضی سروکله هادر غالب جریانها دلیل آن نیست که همهٔ آن جریانها ازاول بادست آنها ایجاد شده باشد

دوم آنکه برفرض که چنین باشد باید سخن پطر کبیر روسیه را بخاطر آورد که باسوئدیها میجنگید وشکست میخورد باز میجنگید ومیگفت:

«سوئدیها آنقدر ما را شکست خواهند داد تاراه شکست دادن را بما بیاموزند»

مطابق این گفته مردی که بخواهند برای نجات و آزادی خود مبارزه کنند نباید ازاینکه یکبار ودوبار بلکه ده بار گول بخورند مایوس شوند واز پای بنشینند بلکه باید آنقدر کار را ازسر شروع کنند تا یکبار هم حریف را شکست دهند.

٤- تازمانیکه مردم بی اطلاع و کم رشد وفاقد شهامت باشند هر چند درمیان آنها افراد صالح فراوان باشند ولی برچنان مردم غالبا کسانی مسلط خواهند شد که یا خائن ومزدور باشند یا جاهل ومغرور مگر آنکه مردم بافهم ورشید شوند که در آن صورت میتوانند مطمئن باشند که دیگر چنان کسان بر آنها مسلط نخواهند شد یعنی نخواهند توانست مسلط شوند.

امروز اگر مثلا در کشور سویس یا سوئد یا کشورهای بزرگتر از آنها می بینیم مردان سبة عادل وخدمتگذار زمامدار میشوند نه از این جهت است که گل آن مردان را از خاك بهشت برداشته وبا آب کوثر سرشته اند بلکه از این جهت است که عموم مردم طوری هستند که کسی میتواند درمیان آنها پایش را از گلیمش درازتر کند یعنی خارج از حدود و وظائف قانونی دستخوش بکوبد یا قدمی بردارد بدلیل اینکه اگر فرضا چنین مردانی را که در کشور های کوچك وضعیف اسب خودکامی و خیره سری میتازند بآنجا ببرند وزمامدار کنند ناچار خواهند بود که در آنجا با کمال ادب موافق قانون در راه عدالت قدم بردارند وعمل کنند.

۵- هر کس برای رسیدن بمقامی یا انجام دادن کاری از جای دیگر غیر قوم و ملت خود کمك بگیرد دچار گرفتاریهائی خواهد شد که تا روز قیامت نتواند خودرا از آن گرفتاریها خلاص کند زیرا اینگونه کسان در آغاز کار جز رسیدن بمطلوبی که دارند نمیتوانند فکر دیگر بکنند و گمان میکنند با پایمردی فلان قوه بمقصود خود میرسند و کار تمام میشود غافل از آنکه بمقتضای این پند حکیمانه:

فریب تربیت باغبان مخور ایگل
که آب میدهد اما گلاب می گیرد

هیچ قوه از اینگونه قوه های مادی درراه خدا بکسی کمك نمیکند مگر آنکه ازهردانه تخمی که درو جود او بکارد اقلا هفتاد تخم بردارد مخصوصا باحسابهای اقتصادی که در دست کارگردانان امور دنیویست.

بنابراین همینکه عاشق سرمست بوصال معشوق رسید هنوز بهره‌ای نبرده نوبت بهره برداری ازوجود او فرا میرسد ودر آنصورت بهره دادن او بجائی که از آنجا آب خورده معارض باجهات دیگر میشود ودر آن میان یك پاره درمیماند که چه کند:

اگر بخواهد اسب زین کرده‌ای باشد برای آنکه بدان مقامش رساند علاوه براینکه خودرا بنده دیگری ساخته وشخصیتی را که خدا باو داده است از کف داده مواجه بامشکلاتی از جوانب دیگر میشود و اگر بخواهد سر بپیچد پیش بریده میشود چرا که قوه‌ای که آنقدر توانائی داشته باشد که رستم داستان بسازد اینقدر هم عاقبت اندیشی دارد که مقتضای این حکمت رابکار بندد که نظامی پارسی سروده:

در سرکاری که در آئی نخست
رخنهٔ بیرون شدنش کن درست
پس آنچنان قوه قاهر تا حساب آخر
رانیز میکند وهمچنانکه بالا می برد
یکوقتی هم برزمین میزند و کسانیکه
چنین راه غلط بروند مصداق این
داستان میشوند:

نشیمن کرد شهبازی بسروی
که صید خود کند رعنا تذروی
قضا را در کمینش بود صیاد
گذار باز در دام وی افتاد
چو پرزد تاخلاصی یابد از بند
براو پیچید از نو رشته‌ای چند
بر آن شد تا که بنشاید بمنقار
که هم بر گردنش پیچیدز آن تار
برآورد آهی ازجان غم اندوز
که چون من کیست درعالم سیه روز
پی صید آمدم با خاطر شاد
شدم آخر اسیر دست صیاد

بسیاری ازمشکلات که دربعضی ازملل بردست وپای آنها پیچیده است ناشی ازهمین نکته است

٦- زندگی ما مردم ایران در وضع حاضر که عمرخود را بارنج و عصبانیت وستم کردن وستم کشیدن به پایان میرسانیم از آن زندگانیها نیست که ارزش داشته باشد که شخص بخاطر آن ازمرك بترسد.

پس برای خلاص شدن ازاین زندگی محنت بار باید درعموم مردم نهضت و جنبشی عمیق پدید آید که منبعث از خود آنها باشد (نه سطحی وازجای دیگر) وآن قدر ادامه یابد تا بوضع ثابت بهتری منجر شود.

۷- قوم ایرانی مانند همه اقوام دیگر هم میتواند بفهمد هم کار کند هم بزندگی سعادتمند نائل شود فقط باید بخود جرات وشهامت بدهد ودارای هدف شود وباید افراد فهمیده مردم را دانا و بیدار وتشجیع وتقویت کنند وبه نهایت وامیدبدهند تا بکوشند وراه را پیدا کنند وهر کس برخلاف این عمل کند قطعا برخلاف خیر وصلاح این قوم عمل کرده است.

باید دربیکر نحیف وخفلوك این ملت سیه روز روح دمید وانها را امیدوار کرد تا برای تحصیل اینده بهتری کوشش کنند وباید تعلیم مقدس قرآن چیدر افراموش نکرد که اززبان یعقوب پیرمرد هنگامیکه درحال شکستگی و نابینائی در کنج خانهٔ غمکدهٔ خود افتاده بود نقل میفرماید که بفرزندان جوانش که هنوز نیروی نکاپو داشتند گفت:

«فرزندان من، با آنکه بارها رفتید و کشتید ویوسف خود را پیدا نکردید بازهم بروید باز هم بگردید واز لطف خدا مایوس مشوید که کافران از لطف خدا مایوس میشوند».

اینست حقیقت واینست راه ارشاد یك قوم وملت.

مردم کشورهای راقیه و نیرومند هم مانند ما یا کمتر وضعیف تر از ما بودند دردریاها وصحراها گشتند تا گنجهای نعمت وخروارهای مال بدست آوردند ونیرومند شدند ومانشستیم ودرخود روح یاس و بدبینی دمیدیم تا آنچه داشتیم ازدست دادیم وضعیف شدیم.

***

این هفت جمله که برای نمونه ذکر شد ازجمله مطالب یقینی است که گمان نمیکنم هیچکس بتواند در آنها تردید کند.

هر گاه روی این گونه نقاط یقینی تکیه کنیم واینهارا برای خود بجای اصول قرار دهیم تدریجا میتوانیم از اینها بپاره‌ای مسائل دیگر نیز پی ببریم تادر بسیاری ازموارد که اکنون شك داریم شك ما مبدل بیقین شود وبفهمیم چکار کنیم که نتیجه خوب بگیریم

یادداشت کنید

برای هر گونه خرید و فروش خانه های شهری و معاملات پولی با وثیقه ملکی رجوع فرمائید خیابان پامنار بنگاه دربندی. تلفن ۳۱٦۸۷
آ-۱۱۹۰۳ ۸-۱۰

انتصاب آقای شاپور سیادت را که از جوانان فعال و لایق میباشند بمعاونت اداره درآمد های مقطوع پیشکاری دارائی تهران صمیمانه تبریك می گوییم.

دکتر سرور بخش
آ - ۱۳۰۹۲

دکتر رضا تهرانچی

دارای دیپلم عالی دکتری
معالجه پیوره- پوسیدگی دندان- خونریزی لثه- ساختن همه نوع دندانهای مصنوعی. خیابان شاهپور چهارراه مختاری
آ-۱۲۱۲۵ ۸-۱۰

باسابقه ترین ساعتها است
در ایران بحسن عمل مشهور است
فروش کلیه ساعت فروشیهای
کشور وکالای سوئیس- تهران
خیابان اسلامبول
آ-۱۱۱٦۲ ۱٦-۲۰ (خروس)

تقویم اطلاعات

۲ شنبه ۲۵ دی	۱۳۲۹
٦ ربیع الثانی	۱۳۷۰
۱۵ ژانویه	۱۹۵۱

اذان صبح ۱۲ ساعت و ۲۵ دقیقه
طلوع آفتاب ۱٤ ساعت و ۷ دقیقه
ظهر ٤ ساعت و ۵۵ دقیقه

بهای اشتراك

تهران و شهرستانها

	۳ماهه	٦ماهه	سالیانه
	۱۱۰	۲۱۰	٤۰۰
خارجه:		۳٦۰	٦۰۰

بهای آگهی‌های صفحات داخلی سطری ۱۰ ریال

جای اداره خیابان خیام
عنوان تلگرافی: تهران اطلاعات
تلفن اداره ۳٤٦۷۷ - ۳۵۵۷۹
منزل مدیر ۳٤۷۳٤

صاحب امتیاز و مدیر مسئول: عباس مسعودی
سردبیر: محمدعلی مسعودی

جزئیات گرفتاری و چگونگی فرار کاویان پور

متهم معروف ورئیس سابق دارائی شهسوار را از زبان خودش بشنوید

سناتورها، وکلاء وزراء و روزنامه نویس هائی که در گرفتاری وفرار کاویان پور دست داشته اند- کاویان پور باپرداخت پنجاه تومان بژاندارمهای محافظ و باچادر نماز باتفاق زنش جواهر فرار کرد رابطه پرونده کاویان پور با اختلاف قوام السلطنه ودربار- تاثیر قتل ناگهانی هژیر درپرونده کاویان پور- کسیکه دولت برای جویندهٔ اش جایزه معین کرده بود اکنون چند روز است آزاده شده راست راست راه میرود این مطالب را با بسیاری از مطالب دیگر که برای نخستین بار فاش میشود فرداسبح در خواندنیها ملاحظه فرمائید

دوشیزگان و بانوان جوان بخوانند

سرگذشت عبرت انگیز مهین نادختری افسر الملوك را از قطار اهواز تا آغوش پسرك شیر فروش و از کلفتی منزل مهندس تا گرفتاری در دست افسر نگهبان زندان زنان فرداسبح در خواندنیها بخوانید تا بدانید زندگی شرافتمندانه در تهران آنهم برای یکدختر جوان وبی پناه چه اندازه دشوار وطاقت فرسای باشد

آ-۱۳۱۱۸

رأفت

روزنامهٔ سیاسی رأفت بقلم محسن رأفت بزودی منتشر می‌شود
آ-۱۳۱۱۹ ۱-٤

دعوت

روزنامه دعوت بمدیریت محسن حداد از بهمن ماه منتشر می شود
آ-۱۳۱۲٤

حجت شماره ٦ زیبا، رنگین، با مطالب متنوع و جالب درچهار صفحه هر روز یکشنبه منتشر میشود.
۱-۱۳۱۰۰

رازانی

روزنامه سیاسی وانتقادی بقلم دکتر ابوتراب رازانی وحسین رازانی سه شنبه دهم بهمن منتشر خواهد شد.
نشانی: خیابان آمل- تلفن ۳۲۳٦۸
آ-۱۳۰۵۱ ۲-۱۰

امشب امشب

نمایش شاه عباس

ساز - آواز - رقص
در محل جدید جامعه باربد اول خیابان لاله‌زار
آ-۱۲۷۲۳ ۸-۱۰

حضرت مستطاب آیة‌الله آقاسید حسن اصفهانی از عتبات عالیات مراجعت فرمودند دوشنبه ۲۵ دی وارد طهران شدند سید جلال الدین موسوی
آ-۱۳۱۹۷

آگهی

اداره بهداری همدان احتیاج به ده نفر پزشك دیپلمه و مجاز برای همدان وپست های تابعه دارد داوطلبان می توانند از طهران باداره کل امور کارگزینی وزارت بهداری و درهمدان بکارگزینی بهداری مراجعه نمایند
رئیس بهداری و بیمارستان همدان- دکتر حکیم زاده
آ-۱۳۱۰۸ ۱-۲

رؤسای محترم اتحادیه صنف عطار وسقط فروش تهران وتوابع

مفاد اعلان مندرجه درشماره ۷٤۱۵ روزنامه شریفه اطلاعات بهیچوجه مورد قبول اینجانبان امضاء کنندگان زیر نخواهد بود و آقایان رؤسای محترم مطمئن باشند که در تمام مراحل با کمال جدیت وعلاقمندی حمایت و پشتیبان فردافرد خواهیم بود.

حاج غلامحسین توتونچیان- سیدابوطالب ابوطالبی حسین طاری مقدم- احمد جزیریان- حسین صمدی- محمد کزرسز- سیدمهدی رضوی- حسین جعفر- غلام ضاتوتونچیان حاجی علی آقا- باقر پشت مشهدی- محمد بنکداران صمد کمینیان علی اکبر صداقت نکو- حسن نوریان- ابوالقاسم استاد حسین محمود نهاوندی- ابوالقاسم اکبری- محمدعلی حیدری- علی اکبر کبودانی- حبیب‌الله حاجی فرج‌الله مرتضی متعبد- فرج‌الله حاجی فرج‌الله- سعیداسدالله زاهدی حاج سیدمحمود تاجدار- اسمعیل ناظم‌زاده- نعمت‌الله حاجی باقری- امان‌الله صادقی- رضاخرازی
آ-۱۳۰۸۳

اهالی محترم جوادیه

قندوشکر بقیمت دولتی در سرتاسر ایام هفته در مغازه موجوداست تقاضامی نمایدمرتبا مرتبا مراجعه فرموده سهمیه خود را دریافت‌دارند.
خیابان بیست متری عامل شماره ۱۳۱۵ محمد توجهی
آ- ۱۳۰۹۷

انتصاب آقای صالح‌زاده بمعاونت اداره کل غله و نان قابل تمجید و ضمن تبریك بمظم‌له موفقیت ایشان را آرزومندم
آ-۱۳۰۸٦ لطف‌الله سلطانی

صورت وضعیت هوائی استان دوم در اسناسیون

درجه ۱ تهران از نصف شب ۲۴ر۱۰ر۲۹ تا نصف شب ۲۵ر۱۰ر۱۳۲۹

عناصر	مقیاس	ساعات بازدید ساعت ۷	ساعت ۱۳	ساعت ۲۱	ملاحظات
ترما رحسب سانتیگراد	-۰-	۲ر۵+		۲+	حداقل ۲ر۱- حداکثر ٦۳ر+
باران برحسب میلی متر	-	-		-	
برف برحسب میلی متر	-	-		-	
ابر بطور تقریب	۰ر۰۳۰	-		۰ر۰۰۲	
باد برحسب یکمتر در ثانیه	شمال شرق ۱-۲	-		جنوب غرب ۱-۲	
رطوبت نسبی نسبت بصد واحد	٦۰	٤۵ر		۷۵ر۵	

خبرهای کشور

در کمیسیون نظام لایحه بیمه افسران هوائی مطرح شد

یکساعت قبل از ظهر امروز کمیسیون نظام مجلس شورایملی باحضور آقای وزیرجنگ بریاست آقای دکترعلوی تشکیل گردید. ابتدا لایحه بیمه افسران هوائی مطرح شد وپس ازمذاکرات مشروحی مقرر گردید رقم تقریبی آن تعیین وسپس مجددا مورد مذاکره واقع گردد.

سپس لایحه مربوط به شمول مواد ۱۴ و ۴۹ قانون متمم بودجه ۱۳۲۰ و ۱۳۲۱ نسبت بافسران و همردیفان ارتش مطرح شد وپس‌ازشور و مذاکره بتصویب رسیدوجلسه کمیسیون مقارن‌ظهر ختم گردید.

یك کمپانی انگلیسی حاضر شده است درظرف یکسال ٦ کارخانه سیمان دائر کند ودرمدت دوسال و نیم برق ایران را تأمین نماید و در دوسال دو هزار حلقه‌چاه آب حفر کند

خبری که‌ازمنابع موثق بدست‌آمده حاکیست که یك کمپانی انگلیسی پیشنهاداتی برای انجام بعضی‌امور اصلاحی بدولت‌ایران داده‌است.

این کمپانی پیشنهادات خودرا براساس اطلاعاتی که کارشناسان آن کمپانی‌درایران بدست‌آورده‌اندتنظیم نموده‌است.

کمپانی‌مزبور که «روش» نام‌دارد پس‌ازمطالعه پیشنهادات‌مشاورین خودبدولت‌ایران پیشنهادکرده که حاضراست درمدت یکسال ٤ تا٦ کارخانه سیمان درایران دائر کندکه روزانه ۳۰۰ تن محصول بدهند.

این شش کارخانه، طبق نظر کارشناسان، کمپانی درمجاورت نقاطی که دارای سنگهای سیمانی هستند دائرخواهد شد.

کمپانی پیشنهاد دهنده «روش» صدی ده ازقیمت این کارخانجات رابلافاصله هنگام ورود کارخانجات بایران دریافت خواهد نمود وصدی‌ده دیگر را بعد ازنصب میگیرد وبقیه مخارج ومطالبات خود را در اقساط ٤ساله ازایران خواهدگرفت.

همین کمپانی حاضر شده است که برق کلیه شهرها وقصبات‌ایرانرا در ظرف ۱۸ ماه تأمین نماید و طبق همان شرط یعنی صدی ده قیمت کارخانجات‌را پس از ورود کالا بایران وصدی ده دیگر را پس‌از نصب‌وبقیه را در اقساط شش ساله دریافت نماید.

کمپانی مزبور که در کارهای کشاورزی ایران نیز مطالعاتی بعمل آورده است باین نتیجه رسیده که حفرچاه آب بوضع کنونی در کشور ایران مقرون بصرفه نیست و این روش درکشورهای مترقی بکار برده‌میشود و بهتر است حلقه چاه‌ها بصورت «کروپ» و جمیع حفر شود. باین ترتیب که در هر محل سی یا چهل حلقه چاه حفر گردد و با یك موتور قوی از آب آنها استفاده بعمل آید نه اینکه برای هر چاهی موتور مخصوصی نصب گردد. کمپانی اینطور اظهار نظر کرده است که با این وضع میتوان استفاده از هرمنطقه ٦۰ تا ۱۰۰ الی ۱۲۰ سنگ آب بدست آید که هزینه کمتری نیز داشته باشد.

کمیسیون اخذ مطالبات ایران ازدولت شوروی

جلسه جدید کمیسیون‌اخذمطالبات ایران ازدولت شوروی، ساعت ده صبح امروز در اطاق آقای‌وزیردارائی با حضور کلیه‌نمایندگان دو کشور تشکیل گردید.

بقرار اطلاع درجلسه امروز پرونده مطالبات ارتش وبهای اسلحه های ساخته شده درکارخانجات نظامی ایران برای دولت شوروی مطرح گردیده ومذاکراتی بعمل‌آمده است.

تصمیمات جدید شورای اداری وزارت‌امور خارجه

شورای اداری وزارت امور خارجه که اخیراً تشکیل گردیده‌در نظر دارد کلیه ترفیعات واضافات و ارتقاء مقامات‌را تابع کار و انجام وظیفه و معلومات وشایستگی افراد نماید نه‌تنها سابقه‌خدمت، ومادامی که کارمندان وزارتخانه مزبور از خود عملیات شایسته‌ای بروز ندهند نسبت بترفیع و اضافات ومقام آنها اقدامی‌بعمل نخواهدآمد. ضمنا شورا اعلام کرده که کلیه پیشنهادات کارمندان وزارت‌خارجه ونظریات آنها پذیرفته وبآنهاترتیب‌اثر خواهد داد.

درجهرم نیز کشت و زرع‌موردتجاوز ملخ قرارگرفته است

در جهرم و اطراف آن، طبق گزارشی که خبر نگار اداره داده است، دسته های زیادی ملخ دیده شده است.

این پرواز های دریائی ملخ بمزارع گندم و جو خسارت قابل توجهی وارد نموده. روز پنجشنبه گذشته، درجهرم دسته‌هائی ازملخ بطول و عرض نیم کیلو متر مزارع جو و گندم را مورد تجاوز قرارداده‌اند و درروزبعد، قریه‌تخته‌سنگ‌موردهجوم دسته ملخ بطول ٦ کیلو مترو عرض ٤ کیلو متر قرار گرفته است.

پریروز نیزدسته‌ای ملخ درنخلستانها فرود آمده‌است. دسته مزبور که از ملخ‌دریائی میباشد، زراعت امسال‌را ازبین برده وبیم آن میرود که زراعت‌سال آینده نیز در صورتیکه فوراً جلو گیری بعمل نیاید ازبین‌برود.

بودجه۱۵ ماهه سازمان برنامه مبلغ ۱۱۰ میلیون ریال خواهد شد

دیشب اعضاء کمیسیون سازمان برنامه در حضور والاحضرت شاهپور عبدالرضا ریاست عالیه سازمان تشکیل و در باره امور سازمان مذاکراتی بعمل آمد.

طبق گزارشی که سازمان تهیه کرده‌است چون همیشه پستهای‌سازمان در تغییر و تبدیل‌میباشد، لذا سازمان برنامه ضمن بودجه تنظیمی‌سال ۱۳۳۰ خود احتیاجات کادرپرسنلی واداری خودرا طبق صورت مشخصی که از ٤۷۹ نفرتشکیل خواهد شد ثبت نموده وبودجه تشکیلاتی تنظیم نموده که تاسه روزدیگر بمجلس شورای ملی تقدیم خواهد شد

بودجه‌ئی که تنظیم شده‌برای ۱۵ماهه یعنی سه‌ماهه آخرسال ۱۳۲۹ و ۱۲ماهه سال ۱۳۳۰ بوده وجمع کل هزینه‌اداری وپرسنلی سازمان اعم از مدیرعامل‌شورایعالی هیئت‌نظارت مشاور ومهندس ومتخصص وعضووستخدم درحدود ۱۱۰ میلیون ریال برای ۱۵ماهه تعیین شده‌است.

برای سال ۱۳۳۰ مبلغ ۸٤ میلیون‌ریال پیشنهاد گردیده است.

پس‌ازتصویب‌بودجه تشکیلاتی ثبت‌شده‌فوق‌الذکرهرگونه تغییروتبدیل و یا اضافه حقوق و تغییرات‌اداری وپرسنلی باتصویب مجلس شورای‌ملی خواهد بود.

بودجه های عمرانی وعملیات ساختمانی و غیره نیز علیحده تنظیم گردیده‌است.

دوروز دیگر اعضای کمیسیونهای مرزی‌ایران وشوروی در امتداد مرز شروع بکار خواهند کرد

بطوریکه قبلا اطلاع دادیم، کمیسیون رفع‌احتیاجات مرزی ایران و شوروی ازهم اکنون شروع ببررسی مرزها از سمت آستارا و ارتفاعات ارس خواهد نمود وازپس فردا اعضای کمیسیون مرزی‌طرفین درروی زمین شروع بکار مینمایند

این اقدامات بااینکه ازنظرمذاکرات باحسن تفاهم جریان دارد، معهذا تابع اوضاع جوی وطبیعی میباشد. زیرا در سرمای سخت‌نواحی آذربایجان دشوار است در این روز ها نمایندگان طرفین بتوانند مشغول تطبیق نقشه‌ها شوند.

ملاقات رئیس مجلس سنا

عصردیروز هیئت مدیره‌اتحادیه اصناف وبازرگانان آقای تقی‌زاده رئیس مجلس سنا را درمجلس‌ملاقات نموده و درباب جریانات اخیروتاثیر بیانات ملوکانه‌وپیروی ازرویه مثبت مجلسین وحفظ متانت و طرفداری‌از حق و عدالت و اصلاح حقیقی امور مطالبی اظهارداشتند؛

آقای تقی‌زاده نیز شرحی در باره اتحاد واتفاق ووحدت کلمه‌اظهار وازحسن نیت آقایان‌تقدیر نمودند.

تهیه راهنمای شهر همدان برای جشن هزاره بوعلی سینا

انجمن آثارملی تصمیم دارد که برای‌شهر همدان راهنمائی بدو زبان فارسی وانگلیسی تهیه نماید تاهنگامی که‌مستشرقین خارجی جهت شرکت در جشن هزاره‌بوعلی سینا بایران‌میآیند دردسترس آنها بگذارد وچون دائره جغرافیائی ستاد ارتش برای تهیه این نقشه ازسایر دستگاههای دولتی‌مجهز تراست‌لذادر کمیسیونی که دیروزبرای همین‌موضوع درانجمن آثارملی‌تشکیل شده بود آقای سرتیپ رزم آرا رئیس آن دایره نیزشرکت نموده و برای چاپ نقشه با ایشان مذاکراتی بعمل آمد

فیلمبرداری رنگی‌از آثار باستانی

ازطرف یك‌مؤسسه تهیه فیلم هنری انگلیسی که‌مخصوص تهیه فیلم های خبری وتاریخی وعلمی میباشد چند روز است که یکنفر فیلم بردار باسم (کین) بایك دستیار بایران اعزام شده‌است تااز آثار باستانی وتاریخی ایران فیلمبرداری رنگی بنماید

مستر کین ابتدا مسافرت هائی بعنوان مطالعه به‌خوزستان وفارس و سایر شهرستانهائی که دارای آثار باستانی‌میباشندنموده وسپس‌فیلمبرداری راشروع میکنند.

از عمارت مرکزی موزه واشیاء باستانی آنجا نیز فیلم برداری‌خواهد شد.

تصویب سخنرانی سفیر کبیر امریکا

روز چهارشنبه پس‌فردا، قرار بود آقای سفیر کبیر امریکا درانجمن روابط ایران و امریکا سخنرانی نمایند. نظر بمسافرت‌ایشان این‌سخنرانی بعد موکول گردیده است.

درروز مزبور ساعت ٦ بعد از ظهر چند حلقه فیلم تازه‌بعرض نمایش گذاشته‌خواهدشد.

ده هزار دولار کوپن کتاب

برای آنکه مبادلهٔ کتب و خرید وفروش آن درممالك مختلف بدون مشکلات‌ارزی وبدون هیچگونه‌اشکالی صورت گیرد یونسکو مبادرت بانتشار کوپنهائی ازبیست‌وپنج سانتیم تا صد دلار کرده وآنرامیان دول عضومنتشر نموده‌است.

درایران‌هرساله برای‌رفع‌احتیاجات ریالی سازمان ملل‌متحد مقداردهزار دلار ازاین کوپنهادرمقابل ریال‌توسط کمیسیون ملی یونسکو بکتابخانه های دولتی وبمراجع صلاحیتدار میفروشد

درسال ۱۹۵۰ مقدار ده هزار دلار ازاین کوپنها بفروش رفته‌ودر سال ۱۹۵۱ نیز همینقدروش بکارخواهد رفت.

اعتبار کوپنهای کتاب‌یونسکو که‌در سال ۱۹۵۰ مقدار ده‌هزار دلارازآن توسط کمیسیون‌ملی یونسکو فروخته شده‌بود بعلت‌اینکه عده‌ای‌ازخریداران کوپنها از کوپن خود استفاده نکرده بودند تصمیم گرفت که برای‌جلو گیری از تضییع حق دارندگان کوپنها تاآخر سال ۱۹۵۱ اعتبار کوپنهای‌سال ۱۹۵۰ تمدیدشود.

رفع توقیف

ازروزنامه نگاهی توفیق، رفع توقیف بعمل آمده ودراین‌هفته‌انتشار خواهدیافت

دکتر تامپسون از امروز شروع تدریس خواهد نمود

دکتر تامپسون امریکائی که‌از محل اعتبار فائیون اولبرایت برای مدت یکسال تدریس در دانشکده پزشکی بایران وارد شده است از امروز تدریس خود را شروع‌خواهد نمود.

دکتر تامپسون قبلا درسال ششم دانشکده هر هفته سه جلسه تدریس خواهد نمود.

امروز بعد از ظهر ابتدا آقای دکتر نفیسی معاون وزارت بهداری ایشان را بدانشجویان معرفی نموده و سپس دکتر تامپسون شروع بتدریس خواهد نمود بیانات نامبرده توسط مترجم رسمی وزارت بهداری برای شاگردان ترجمه خواهد شد

آزادی بازرگانی و صادرات

بریروز درجلسه مجلس‌سنا، آقای وزیراقتصاد ملی دولایحه برای تشویق صادرات و آزادی بازرگانی درایران تقدیم نمودند که‌چون اختلاف زیادی باطرح تنظیمی‌شورای اقتصاددارد ومتن‌این دولایحه تاکنون بچاپ نشده‌است‌درزیر باطلاع‌خوانندگان‌میرسانیم؛

لایحه بازرگانی خارجی ایران

ماده اول - تجارت خارجی ایران اعم از صادرات و واردات با رعایت قانون تعرفه گمرکی‌ومقررات ارزی کشور واین‌قانون آزاداست.

تبصره - در مورد صادرات و واردات کشورهائیکه باایران قرارداد تهاتری یاقرارداد تجارتی مبنی براصول تعادل‌صادرات وواردات دارند‌معاملات بازرگانی باآن کشورها تابع قرارداد های مربوطه خواهد بود.

ماده دوم - دولت‌میتواند درهر موقع‌بارعایت این‌قانون ورودیاصدور هر کالائی‌را که‌ازلحاظ مصالح‌اقتصادی کشورلازم بداند ممنوع یامجدداً آزاد سازد.

فهرست‌اجناس ممنوع الورود و ممنوع‌الصدور باید برای اطلاع عامه منتشرشود.

تبصره- برای‌حمایت‌ازمحصولات ومصنوعات داخلی‌باید کالائی که‌مشابه آنها درداخله ایران‌تهیه‌میشودوتامین احتیاجات کشوررا مینماید در فهرست اجناس ممنوع‌الورود قیدشود.

نسبت بسایرمحصولات‌ومصنوعاتی که درداخله ایران تهیه میشود مادامی که میزان‌تولید بحدکفایت برای رفع احتیاجات عمومی نرسیده و اجناس خارجی‌مشابه آنها درفهرست کالاهای ممنوع‌الورود قیدنشده‌است از طریق تعرفه گمرکی‌حمایت خواهدشد.

ماده ۳- دولت‌میتواندهرموقع که مصلحت عمومی اقتضا نماید ورود یا صدورهر کالائی‌راکه مناسب بداند در انحصارخود قرار دهد مشروط بر اینکه سهم درصدسرمایه متعلق‌بدولت باشد ولی دولت نمیتواند این حق انحصاری خودرا‌جزایا کلا بغیرواگذار نماید.

ماده ٤ - دولت مکلف است برای مطالعه درکلیه امور اقتصادی کشورومشورت‌راجع به اجرای مواد این قانون شورای عالی بنام‌شورای عالی انتصادی کشور تشکیل دهد آئین نامه مربوط بتشکیل شورای‌مزبور و وظائف آن پس‌از تصویب‌هیئت‌وزیران بموقع اجرا گذاشته‌خواهدشد؛

ماده۵- قوانینی که نسبت‌بورود وصدور بعضی از اشیاء از لحاظ‌مصالح سیاسی و اجتماعی واخلاقی و امنیت عمومی ودفع آفات نباتی وحیوانی‌و حفظ ذخائرملی‌زرو سیم آثارباستان‌و معادن‌وجنگل‌هاوشیلات‌وتامین‌خواربار واجناس ضروری در مواقع کمیابی و گرانی تاکنون وضع شده بقوت خود باقی است.

از تاریخ اجرای‌این‌قانون‌قوانین زیر ملغی میشود:

۱-قانون انحصار تجارت‌خارجی مصوب۱۹تیرماه ۱۳۱۱

۲-قانون اصلاح قانون انحصار تجارت خارجی مصوب هفت تیرماه ۱۳۲۰

۳-قانون‌اصلاح قسمتی‌ازمقررات قانون انحصار تجارت خارجی مصوب ۲۰ر۲ر۱۳۲۱

٤- قانون الصاق تمبر بپروانه ورود والغاء تصدیق‌صدورمصوب هفت خرداد۱۳۲۱

قانون تشویق و توسعه صادرات

ماده اول - صادرات کشور از پرداخت هرگونه عوارض داخلی‌معاف است و انجمن های شهر حق‌ندارند بهیچ عنوانی عوارض به کالا های صادراتی کشور تحمیل نموده ویا از کالاهای عبوری که جهت صدور از شهری عبور می نماید عوارض مطالبه نمایند.

ماده دوم - نسبت بعوارضی که در مقابل انجام خدمت یا استفاده از وسائل متعلق‌بدولت از قبیل باربری و انبار داری ومهر سربی و عوارض بندری و بارگیری کشتی از طرف گمرك و کرایه‌حمل و نقل بوسیله راه آهن‌دولتی طبق تعرفه ومقررات مربوطه دریافت میگردد در مورد کالا های صدوری ۷۵٪ تخفیف‌منظور خواهد گردید

ماده‌سوم- مجازات حبس‌موضوع بند الف ماده نهم قانون ارز مصوب ۱۰ اسفند ماه ۱۳۱٤ در مورد متخلفین از ماده پنجم قانون مزبور ملغی میشود و تخلفات ارزی صادر کنندگان کالا فقط مشمول جزای نقدی موضوع‌بند ب ماده نه قانون ارز خواهد بود.

ماده‌چهارم- شرکت‌ها وسازمان های صادراتی و تولیدی که فعالیت خود را منحصر بتولید و صدور یك یاچند نوع کالای صادراتی نموده و به تشخیص وزارت اقتصاد ملی برای انجام این منظور تاسیسات فنی و تخصصی بوجودآورند از مزایای زیر بهره‌مندخواهند گردید؛

الف - از تاریخ شروع ببهره برداری تامدت پنج سال از پرداخت مالیات بردرآمد معاف خواهند بود.

ب - هرقسم لوازم بسته بندی ازقبیل کونی - پارچه چتائی- پارچه برزنت - ریسمان وطناب علفی- تسمه فلزی - میخ - کاغذ - مقوا - تخته صندوق‌چوبی قوطی‌های‌مقوائی- حلبی های ساده یالاك‌زده برای‌تهیه قوطی‌و یاچلیك وتهیه ظروف کالا های بسته بندی شده ازطرف‌اداره کمرك‌پذیرفته خواهدشد وسپرده نقدی‌مطالبه نخواهد گردید.

ج - ماشین‌های پنبه پاك کنی ماشین‌های پشم شوئی - منکنه های عدل بندی- ماشین‌های‌ضدعفونی نمودن ماشین‌های کنسروسازی وقوطی سازی ازمقوا یاحلبی - ماشینهای میوه خشك کنی وتمیز نمودن سبزه - ماشین های‌مخصوص‌بیروان آوردن‌هسته‌میوه‌جات ماشین‌های تولید سرما - ماشین‌های بوجاری غلات وحبوبات وتمیز نمودن دانه‌ها ورقم بندی آنهاکه از طرف شرکت‌های مزبور برای بهبودی نوع واصلاح طرزرقم بندی وبسته بندی کالاهای صدوری وارد کشور میگردد ازپرداخت هر نوع حقوق و عوارض ورودی معاف‌خواهندبود.

د- کالاهای صدوری که بامارك و علامت ثبت شده این قبیل‌شرکت‌ها و موسسات از کشورصادر می گردد از تشریفات‌نظارت رقم‌بندی بسته‌بندی معاف خواهدبود وپیمانهای ارزی‌این قبیل شرکت هاو موسسات بدون احتیاج به ضمانت دیگری پذیرفته خواهدشد.

ماده‌پنجم - بیمه‌صادرات اختیاری است و صادر کننده می تواندکالا های خودرا نزدهرشرکت بیمه‌ای که مایل باشدبیمه نماید.

ماده ششم - اشخاصی که برای تولید و صدور کالائی که سابقه صدور نداشته بخواهند ابتکارا تاسیساتی در کشوربوجود آورندبدولت مجازاست که بانها امتیاز انحصاری تولید وصدوردرحوزه‌محدودی برای مدت ده‌سال واگذار نماید

مشروط براینکه ازتاریخ‌اعطای امتیاز منتهی تامدت‌یکسال تاسیسات لازم رادر حوزه امتیازی‌بوجودآورد و الا امتیاز ملغی‌وبی‌اثرخواهدبود.

ماده‌هفتم - برای تامین‌مصارف مربوط بتشویق و توسعه صادرات و هزینه تبلیغات تجارتی‌ازقبیل نشرآگهی هامقالات و تهیه مجلات و فیلم های تبلیغاتی وغیره و ایجاد نمایشگاه های داخلی‌شرکت درنمایشگاه‌های‌خارجی وبین‌المللی و ایجاد اطاق های نمونه درداخله ویادر نمایندگی‌های ایران‌در خارجه از تاریخ تصویب این قانون همه ساله در بودجه وزارت اقتصاد ملی اعتبار مخصوصی از محل تفاوت نرخ رسمی خرید و فروش ارز معادل پنجاه درصد در آمد مزبور پس از وضع حق‌العمل بانك منظور خواهد گردید.

ماده هشتم - دولت مکلف‌است برای ایجاد بانك صادرات به منظور اعطای‌اعتبار به‌صادر کنندگان‌مطالعات لازم بعمل آورده و منتهی در ظرف یکماه لایحه تاسیس این بانك را به مجلسین تقدیم دارد.

هدیه جدید شرکت نفت به آسایشگاه مسلولین شاه آباد

بطوریکه اداره‌انتشارات‌شرکت نفت خبرمیدهد: «شرکت سهامی‌نفت انگلیس‌وایران‌مبلغ ۱۲۰۰۰۰۰ ریال جهت مصارف ضروری‌مربوط بمعالجه بیماران ساختمان اهدائی شرکت نفت اهدا نموده است.

هزینه ساختمان اهدائی جدیدکه با وسایل لازم مجهز است وبالغ بر ۱۰۰۰۰۰۰ ریال می‌باشد از طرف شرکت نفت انگلیس وایران پرداخت شده»

یکصدو بیست‌هزار ریال وجه تجارتخانه را دزدید وشبی پانصد تومان از آن‌را خرج عیاشی کرد ولی سرانجام دستگیر شد

احمد مدتهابود که نزدحاج محمد علی سعادت مدیر تجارتخانه «ایران دنیا» سمت منشیگری داشت، حاج آقا ۳روز قبل ۱۲۰۰۰ تومان باحمد داد تا آنرا ببانك ملی برده وقبض آن‌را بیاورد.

احمد بلا درنك با این‌پول راه سفررشت‌را در پیش گرفت وحاج آقا پس از آنکه ساعت ها منتظر منشی خود شد، متوحش گردید و پس‌از آنکه اطمینان پیداکرد که وجه ببانك برده نشده جریان را باداره آگاهی گزارش‌داد. درنتیجه شعبه چهاردهم آگاهی ماموررسیدگی گردید.

پس‌از آنکه مامورین دریافتند که احمد بقصد کرماشاه تهران‌راترك گفته‌است تا ببغداد برود، بمامورین طول راه اطلاع میدهند که دستگیرش نماینده درنتیجه مراقبت مامورین شهربانی احمد که برای فریب دادن مامورین ازقزوین عازم رشت‌شده بود دستگیر میگردد و پولی که از وی کشف می‌شودیکهزاروصدوبیست‌تومان کسری داشته ومعلوم می‌شود که منشی سارق ازوجوه مسروقه شبی پنجهزار ریال‌خرج کرده.

پس‌ازاعزام بتهران‌وی‌دربازجوئی که امروز دراداره آگاهی ازوی بعمل آمدگفت من بااین پول قصد داشتم‌در بغداد تجارت کنم.

بااین‌اعتراف قرار توقیف احمد بادامچی ازطرف باز پرس‌صادر گردید اکنون تحقیقات برای‌بدست آوردن‌بقیه پول ادامه دارد.

دو نفر فیلم بردار سوئیسی درتهران

آقایان پل‌ورنر شیلمان‌فیلم‌بردار وآقای‌ژان کرسن‌عکاس‌خبرنگارراديو سویس دیروزوارد تهران‌شدند.

نامبردگان‌مدت سه‌هفته درایران اقامت مینمایند. واز شهرهای بابل - اصفهان-شیراز- بوشهر - آبادان - تخت جمشید‌دیدن وعکاسی‌وفیلمبرداری خواهند نمود.

سه نفر باتهام قتل گلین‌السادات زندانی هستند

امروز ازدو نفر که نسبت بقتل گلین‌السادات مظنون‌بودند تحقیقات‌ادامه داشت‌ابتدا اجلیل‌فرزندخلیل‌شاکردشوفر خط ۱۹ که‌دردست راست خودجای چند خراش داشت مورد بد گمانی واقع شد در روی دیوار اطاق که برنك‌لاجوردی‌است‌تراشها وریخته گی بنظر میرسید وچون درسر پنجه کیوه محمد فرزند حیدر شاکردقهوه‌چی ۲۸ ساله هم‌رنك‌لاجوردی دیوار مشاهده شدلذااونیزموردبدگمانی قرار گرفت وبلادرنك جلب گردید پزشك‌قانونی دستور دادجسد متوفی‌را برای‌مشاوره پزشکی به‌تالار تشریح اداره‌پزشکی قانونی‌حمل‌نمایند در آنجا مجدداً تائید شدکه قاتل بادست‌راست دست‌های مقتوله‌را گرفته و بادست چپ گلوی وی‌را فشارداده که منجر بمرك شده است. در بررسی که درمنزل گلین‌شده اطاق وی‌ازهرجهت به‌یك‌دکان‌خورده فروشی و سمساری‌شباهت داشت

امروزصندوق‌مقفل این‌بانوی‌تیره روز درحضور آقایان بازپرس شعبه ۱۲ دادسراو نماینده‌اداره‌امورسرپرستی دادگستری و کلانتری٤وسایرمامورین گشوده‌شد. ودرآن درچندکیسه‌متدرس مقداری مسکوك نقره و اسکناس بدست آمدکه‌بالغ بر۵۰٤٤۵ریال‌بود

علاوه‌برموجودی نقدی یك‌دستبند طلاویك‌گوشواره‌وانگشتری نیزبدست آمد در کناراین وجوهات که برای زندگی مرفه این زن‌کافی‌بنظرمیرسید مقداری چلوخورشت خشك وفاسدشده نیزوجود داشت که همسایه‌هامیگفتند هفته قبل بانوگلین السادات داده‌اند تابخورد واونخورده‌است.

یکی‌از مامورین تحقیق اظهار داشت‌هنوزقوطی‌هاوسایر جاهای‌اطاق کاوش‌نشده واحتمال‌میدهیم که‌در آنجا وجوهاتی‌باشد که‌مامورین هنوزموفق به‌پیدا کردن آن نشده‌اند. دراثربازجوئی ازدونفر مظنونین اکبر فرزند غلامحسین شهرت بجنوردی‌صاحب‌قهوه خانه نیزجلب‌وتوقیف گردید.

کتابخانه‌حکیم بوعلی سینا

جشن هزاره شیخ‌الرئیس حکیم ابوعلی‌سینادر پیش‌است. چندماه‌دیگر دراوایل پائیزسال ۱۳۳۰ درهمدان پرده ازروی آرامگاه‌وی که اکنون‌در دست‌ساختمان است، برداشته‌خواهدشد.

ساختمان نوبنیاد آن باحضور هزار نفرازمهمانان خارجی و داخلی افتتاح‌خواهد گردید. انجمن آثارملی‌ضمن تدارك‌این‌جشن واجادبنای‌باشکوه آرامگاه که ازسنك گرانیت بالامیرود درداخل بناجایگاهی برای کتابخانه بوعلی در نظر گرفته است.

کتابهای این کتابخانه ازکتب اهدائی صاحبان مؤلفات و اشخاص خیرواهل‌علم‌ومعرفت‌جمع آوری‌خواهدشدوانجمن آثارملی‌درنظر گرفته‌صاحبان کتابخانه‌های خصوصی‌ومؤلفین رادر اینکار خیر شرکت دهد.

اینموضوع مژده بزرگی برای‌فرهنگیان‌خواهدبود زیرامیتوانند بهر اندازه که بخواهند ولوبااهداء یکجلد کتاب میزان علاقمندی خود راابراز نموده وازعلم‌ودانش تجلیل کنند.

فرهنك‌دوستان ودانشمندان میتوانندبدینوسیله تألیفات و نتایجهای اهدائی خودرادرمعرض‌مطالعه‌عموم قرار دهند نکته قابل توجهی که دراینجا درنظر گرفته‌شده‌اینستکه چون‌درجشن هزاره بوعلی‌این کتابخانه‌نیز مورد بازدید مهمانان داخلی وخارجی قرار خواهد گرفت باعث میشود که دانشمندان جهان تألیفات جدیدمصنفان‌ایرانی‌راکه‌شناساندن آن‌مدتهاوقت وفرصت لازم داردبکجا مجتمعاً ببینند وبشناسند و بوجود چنین کتبی پی ببرند وبعلاوه در مقام تحصیل واستفاده ازآن برآیند. کتبی که بکتابخانه بوعلی بوسیله انجمن آثار ملی‌وفرمانداری‌همدان‌اهداء خواهد شد در نظر گرفته شده بنام اهداء کننده ثبت وبهمین نام درمد نظر مهمانان بترتیب خاصی قرار داده شود. جا دارد ارباب قلم و دانش واشخاص روشنفکر و منور کشور نیزاز این‌موقعیت استفاده معنوی نموده ازکتابخانه های شخصی یك یا چند جلد بآرامگاه حکیم‌دانشمند شیخ‌الرئیس ابوعلی سینا که از مفاخر ایران است اهدا وعلاقه‌ای خودرا بدانش وفرهنك ابراز دارند.

سازمان شاهنشاهی خدمات اجتماعی ۱۳۲۶

بخش راهنمائیهای اجتماعی

سازمان شاهنشاهی خدمات اجتماعی بمنظور خدمت بعموم طبقات مخصوص جوانان اخیراً بخشی بنام «بخش راهنمائیهای اجتماعی» درمحل سازمان شاهنشاهی ایجاد کرده است.

این بخش بمنظور راهنمائی مردم برای مبارزه با ناراحتیهای‌فکری ومشکلات زندگی و تقویت فکر و اراده درمقابل گرفتاریهای روزانه‌فردی و خانوادگی تاسیس یافته است.

کسانیکه مواجه با اینگونه مشکلات هستند میتوانندهرهفته روزهای شنبه و دوشنبه و پنجشنبه از ساعت ۳ونیم تا شش بعد ازظهر بمحل سازمان در خیابان قوام السلطنه - روبروی‌موزه ایران باستان - ساختمان بخت آزمائی ملی مراجعه فرمایند.

۳-۱ آ-۱۲۱۳٦