۳۲ صفحه

اطلاعات

شنبه دوازدهم آذر ماه ۲۵۳۶ ـ شماره ۱۵۴۷۷ تکشماره ۱۰ ریال

هنگام بازگشت ۱۵۹ حاجی لیبیائی

۵۶ حاجی درسقوط هواپیما کشته شدند

بقیه حاجی های مسافر این هواپیما بشدت مجروح شدند

در صفحه ۲ ستون سوم

اعلامیه دربار شاهنشاهی

پرزیدنت کارتر دهم دیماه بتهران می آید

در صفحه آخرستون سوم

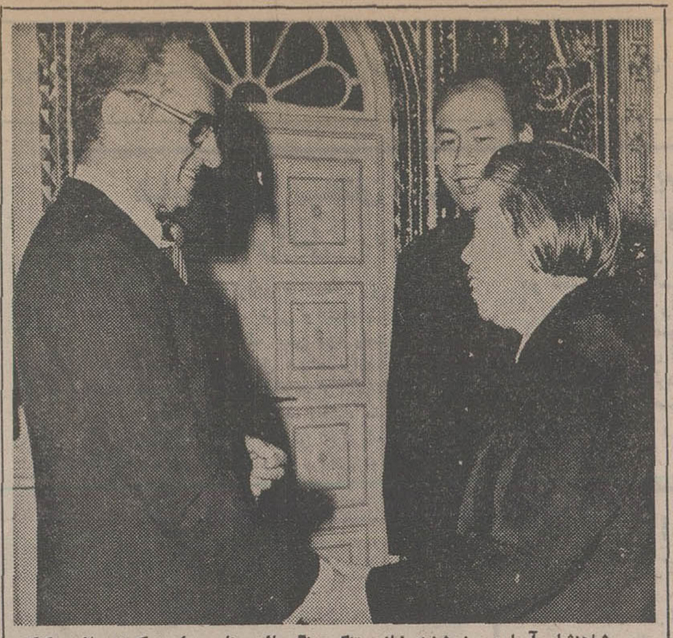

شاهنشاه آریامهر پنجشنبه خانم «تنگ پینگ‌چائو» نایب رئیس کمیته دائمی کنگره ملی جمهوری خلق‌چین را در کاخ نیاوران بحضور پذیرفتند . شرح در صفحه ۳

کنفرانس قاهره تشکیل نشد ودر کنفرانس طرابلس اختلاف افتاد

دومین ترمیم کابینه آموزگار

هلاکو رامبد وزیر شد

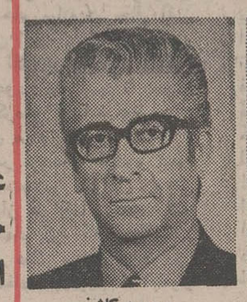

هلاکو رامبد

محمود کاشفی

در صفحه ٤ ستون هفتم

جهان عرب باچند دستگی واختلاف روبرو شد

عراق ، لیبی و فلسطینی ها خواستار تحریم سیاسی و اقتصادی مصر شدند

سادات: من هیچ‌ترسی از کنفرانس‌مخالفان ندارم

★ تشکیل کنفرانس صلح‌اعراب واسرائیل بتعویق افتاد

★ کنفرانس‌سران‌مخالف سادات نزدیکی مصر و اسرائیل را محکوم کرد

در صفحه ۲ ستون اول

در راس یك هیئت ٤٠نفری

معاون رئیس جمهوری عراق بتهران آمد

در صفحه آخر ستون اول

آرایش تیم ایران دربازی امروز باکویت

تفسیر تازه رادیولندن درباره تیم ملی ایران !

در صفحه ٤ ستون اول

پیشنهادات نمایندگان درمورد خرید وفروش زمین

بررسی شوردوم لایحه‌زمین با ۲۰۰ پیشنهاد در این هفته انجام میشود

★ قیمت ساختمان هم باید از طرف دولت تعیین شود

در صفحه ٤ ستون اول

گروهی ازدانشجویان ایرانی ازامریکا اخراج میشوند

★ ۵۰ نفر ازدانشجویان علیه اخراج‌این‌عده تظاهرات‌کردند

در صفحه ٤ ستون سوم

نحوه ارتقاء گروه کارمندان تغییر میکند

★ ضوابط تعیین حقوق کارمندان هنگام‌ارتقاء گروه

★ احتمالا امتحان از شرایط ارتقاء گروه کارمندان حذف‌میشود

در صفحه آخر ستون ششم

اختیارات استانداران وفرمانداران افزایش می‌یابد

★ عزل و نصب مقامات شهرستان ها به استانداران واگذار میشود

★ استانداران، فرمان‌داران و بخشداران برای‌اجرای طرح‌های منطقه‌ای استقلال خواهند داشت .

در صفحه آخر ستون ششم

اجتماع رهبران تندروی عرب در لیبی

از چپ براست سرهنگ‌بومدین رهبر الجزایر،یاسرعرفات رهبر فلسطینی ها ، ابوایاد مرد شماره دو فلسطین و سرهنگ قذافی رهبرلیبی در جریان اجتماع رهبران تندروی عرب در لیبی دیده میشوند. نمایندگان رهبران عراق ویمن جنوبی نیز در این کنفرانس شرکت دارند.

(عکس رادیو بی یونایتدپرس)

نیروی دریائی‌شاهنشاهی‌درنظر داردساختمان ۸۰ اطاقه‌ای در حوالی چهارراه قصر (خیابان عباس‌آباد یا تخت‌طاوس) اجاره‌نماید مالکان واجد شرایط جهت کسب اطلاعات بیشتر و دادن پیشنهاد میتوانند در ساعات اداری با تلفن ۸۵۳۰۷۷ تماس حاصل نمایند .

دوست بسیار گرامی جناب‌آقای دکترعظیم‌اله خلیل‌زاده انتصاب آنجناب را به معاونت ثبت کل کشورصمیمانه تبریک عرض نموده، سلامتی و موفقیت هرچه بیشترشما را خواهانیم .

گرگان ـ مهشید و فرهاد واثقی

بانك‌ساختمان (شرکت‌سهامی‌عام) آگهی مطالبه قسمتی از مبلغ پرداخت نشده سهام بانك

بقیه در صفحه۲

آگهی استخدام

یک شرکت تاسیساتی به‌تعدادی مهندس تاسیساتی‌باسه سال سابقه کار و تکنیسین تاسیساتی ورزیده جهت بوشهر نیاز دارد طالبین در شیراز با تلفن ۳٤۳٦٤ و تهران تلفن ۸۲۷۰۱۷ و بوشهر تلفن ۲٤۷۱ تماس بگیرند.

شرکت پیچاز الکتریك

سازنده انواع کلید فیوز پایه فیوز مقره های‌اتکائی تابلوئی ایرانشهر جنوبی پلاک ۵۳ تلفن ۵ـ۸۳۸۳٤٤

اطلاعیه

سازمان داوطلبان‌جمعیت شیر و خورشید سرخ ایران بدینوسیله نشانی‌وشماره تلفن جدید خود را به‌آگاهی‌عموم میرساند نشانی ـ خیابان کوروش کبیرروبروی بی سیم قصر شماره ۹٤٦ شماره تلفن : ۸۵۹۵۵٤

بانو اقبال وفرزندان و خانواده اقبال از مردم‌شریف ایران که باشرکت در مراسم تشییع جنازه تدفین، مجالس ختم مرحوم دکتر منوچهر اقبال و باارسال نامه تلگراف تلکس‌در مصیبت وارده باما همدردی فرمودند سپاسگزارند. واین همه احساسات بی‌شائبه‌و صمیمانه را ازیاد نخواهند برد .

سازمان بندرعباس

باقلبی آکنده ازتاثر واندوهی فراوان ضایعه اسف‌انگیز درگذشت نابهنگام استاد ارجمند شادروان دکتر منوچهر اقبال را بجامعه پزشکی ایران وبستگان آن شادروان بویژه والاگهر شهریار و مریم شفیق تسلیت عرض ، تندرستی و دوام عمر بازماندگان را از درگاه ایزد متعال مسئلت دارد .

رئیس هیئت مدیره سازمان نظام‌پزشکی بندر عباس ـ پروفسور حمیدی

آقای دکتر حسن معاون شهیدی

مصیبت وارده را بشما و خانواده محترمتان تسلیت می گوئیم .

شرکت پولیزان

جناب آقای آرشام

مصیبت وارده را بجنابعالی و خاندان‌محترم تسلیت عرض نموده بقای عمر جنابعالی را از خداوند متعال خواستارم .

رئیس منطقه جنوب شرقی بانک تهران

محمد حسین واعظی‌زاده

بانهایت تاسف و تاثر مصیبت وارده را به خاندان‌اولیاء مخصوصا به دوست ارجمند آقای حاج اسماعیل اولیاء و تیمسار سپهبد کریمی صمیمانه تسلیت عرض مینماید.

سید کاظم ضیائیان

جناب آقای مهندس حبیب‌اله بهبودی

با نهایت تاسف مصیبت وارده را به حضور جنابعالی وخانواده محترمتان صمیمانه تسلیت می‌گوید .

ازطرف کارکنان شعبه چهارراه پهلوی بانك تهران عبدالعلی رضوان

تشکر و سپاسگزاری

از کلیه سروران گرامی و دوستان‌و آشنایان ارجمند که در مصیبت در گذشت مادر عزیزم باحضور در مجالس‌ختم و هفته‌و ارسال تلگراف و نامه درج تسلیت در روزنامه ها ابراز مرحمت فرموده بازماندگان را مورد ملاطفت قرار دادند صمیمانه سپاسگزای مینماید . متاسفانه چون برای معالجه در خارج از کشور بسر میبردم و موفق به عرض تشکر حضوری نگردیدم بدینوسیله مراتب امتنان خانواده صبوری و خانواده های وابسته را تقدیم داشته برای همه سروران گرامی آرزوی سلامت و موفقیت میکند .

مهدی صبوری

جوایز داغ داغ بخت آزمائی

برای روزهای سرد سرد زمستانی

امروز در صفحه ۲۰

اطلاعیه‌شهرداری پایتخت

پیرو اطلاعیه مورخ۱۹ آبان۲۵۳٦اداره‌راهنمائی ورانندگی تهران ، بدین وسیله از کلیه دارندگان وسائط نقلیه گازوئیل سوز پلاك شماره گذاری تهران تقاضامیشودجهت پرداخت عوارض واخذمفاصاحساب جهت صدور برك معاینه قبلا به اداره عوارض اتومبیل ها واقع‌درخیابان کورش کبیرمقابل کلانتری سوار مراجعه فرمایند.

م‌الف ۲۰۷۹٤ شهرداری پایتخت

دیروز درلاله‌زار واستانبول

چهره تهران در روزهای تعطیل ، تغییر می کند. حرکت مردم در پیاده‌رو ها ، کند می شود و نگاههای عجول وشتابزده روزهای دیگر، به نگاههای کنجکاو به ویترین مغازه ها بدل می‌شود..

بااین امید که پس ازهر روز تعطیل ، بتوانیم گوشه‌هایی از این‌تغییر چهره‌را مجسم کنیم، امروز از چهره دیروز خیابان های استانبول و لاله‌زار گزارشی باعکس های دیدنی داریم که در صفحه ۵ چاپ شده است.

یادبود شادروان دکتر اقبال

سخنان دکتر رضا فلاح،قائم‌مقام مدیر عامل شرکت ملی نفت‌ایران در امور بین‌المللی در مجلس یادبود شادروان اقبال درصفحه ۲۲ چاپ شده‌است.

هیتلر بعداز اخراج ازمدرسه بادنیا سرجنك داشت !

بیست و یکمین بخش ازکتاب جالب «هیتلر» در صفحه۸چاپ شده است .

نمایش را باید تماشاگر ایرانی بفهمد

فرزانه تاییدی در باره نمایشنامه «کلبه والدین»که از تلویزیون پخش شد، سخن می گوید.این مصاحبه‌راهمراه دیگر خبرهای مربوط به تلویزیون و شرح برنامه‌های‌دو روزه تلویزیون در صفحه ۲۸ بخوانید.

دانش وزندگی

ازاین پس همه روزه، صفحه ۹ روزنامه اختصاص به‌مطالب ویژه‌ای خواهد داشت که‌درهر روز هفته بانام خاصی عرضه می شود .امروز از تازه‌ترین رویدادهای علمی جهان، در این صفحه مطالبی داریم.

عینکی که بجای دست و قلم ، نویسندگی می کند. کامپیوتر همه‌کاره در یک ساعت مچی، جارویی که کار ۲٤۰ ساعته‌یک انسان را یک ساعته انجام می دهد ومطالبی دیگر...

چغلی گوسفندان متخلف !

مسایل و مشکلات مردم شهرستانها،در کوتاهنوشته‌هایی طنزآمیزبانام «زیر آسمان‌کبود» در صفحه ۲۰ چاپ شده‌است.

بیمه شخص ثالث درگرو بیمه بدنه !

صفحه ۱۱ امروزاختصاص به مطلب مربوط به‌اتومبیل دارد. دراین صفحه گزارشی کوتاه ازمشکلات صاحبان اتومبیل‌ها برای بیمه کردن اتومبیلشان ، تشریح ساختمان شمع و نقش آن‌در اتومبیل، نرخ بعضی تعمیرات در تعمیرگاهها وخبرهایی از جهان اتومبیل چاپ شده‌است.

ماست ، عمر انسان را طولانی میکند

یکصد و چهل وپنجمین‌قسمت از پاورقی اسرار طول عمر . شادابی و تندرستی رادرصفحه ۱۲ بخوانید.

سخنرانان کنفرانس ترابلس سیاست سادات را محکوم کردند

درکنفرانس سران مخالف سادات اختلاف افتاد

ترابلس - خبرگزاری فرانسه - آسوشیتدپرس - کنفرانس کوچک سران عرب در ساعت یک و بیست دقیقه سحرگاه امروز (بوقت تهران) پس‌از آنکه‌باتفاق‌آراء پرزیدنت انورسادات و سیاستی را که نسبت به اسرائیل پیش گرفته محکوم کرد جلسه خود را به عنوان تنفس تعطیل کرد .

تاکنون هیچگونه تصمیم قطعی درباره چگونگی مبارزه کشور های شرکت کننده علیه رئیس جمهوری مصر گرفته نشده است . قرار است کنفرانس درساعت۹ بعدازظهرامروز پس‌از یک رشته گفتگو های دوجانبه‌میان روسای هیئت‌های نمایندگی کار خود را ازسر گیرد .

عبدالسلام طریقی وزیر امور خارجه لیبی در پایان جلسه دیشب در یک مصاحبه مطبوعاتی اظهار داشت که همه کشور های شرکت کننده در کنفرانس ابتکار سادات‌را که تصمیمات کنفرانس عالی رباط را نادیده گرفته محکوم کرده‌اند. بنابراین وی باید از مقام خودبرکنار شود .

وزیر امور خارجه لیبی ازشرکت سوریه و عراق در کنفرانس ترابلس بعنوان یک اقدام مثبت نام برد . بگفته منابع نزدیک به‌ناید هواتعه رهبر جبهه دموکراتیک آزادی بخش فلسطین هنوز اختلافهای دو کشور در باره حل سیاسی مسئله خاورمیانه برطرف نشده است .

سخنرانان جلسه دیشب عموما درباره لزوم محکوم کردن پرزیدنت سادات سخن گفتند پرزیدنت حافظ اسد تاکید کرد که ملت عرب‌باید صف متحدی تشکیل دهد. سپس رئیس هیئت نمایندگی یمن جنوبی پشتیبانی کامل خود را از سوریه وسازمان آزادی بخش فلسطین اعلام کرد .

بومدین رئیس جمهوری الجزایر پیشنهاد کرد گماراب استراتژی جدیدی پیش‌گیرند وی از قشر های عرب‌خواست علیه امپریالیسم و صهیونیسم قیام کنند .

سرهنگ قذافی در نطق خود لزوم تقویت جنبش‌های انقلابی و ازبین بردن نتایج سیاست رئیس جمهوری مصر را تاکید کرد.

ازسوی دیگر سازمان سندیکا های عربی‌ضمن‌تذکاریه‌ای که بکنفرانس تسلیم نموده خواستار تحریم اقتصادی و سیاسی رژیم سادات شده است . سندیکا های عربی تاکید کرده‌اند که سادات به میراث ناصر خیانت کرده نسبت به نهضت های آزادی بخش عرب‌بروش خصمانه‌ای پیش گرفته است .

کنفرانس کوچک ترابلس روزپنجشنبه باحضور سرهنگ قذافی و سران و یا نمایندگان کشورهای الجزایر ،سوریه، عراق ، یمن جنوبی و یاسرعرفات در اقامتگاه سابق ادریس السنوسی پادشاه سابق لیبی آغاز بکار کرد .

رهبران سازمان های فلسطین نیز در این گردهم‌آئی شرکت دارند. هدف کنفرانس بررسی نتایج ابتکار پرزیدنت سادات درديدار از اسرائیل و روش آینده کشور های‌عربی است .

نخستین جلسه گفتگو های کنفرانس ترابلس چهار ساعت بدرازا کشید. ودر پایان آن عبدالحسین ابومیزر سخنگوی سازمان آزادی‌بخش فلسطین به خبرنگاران گفت کهکنفرانس بررسی نتایج خطرناک سادات بسرزمین دشمن را آغاز کرده است .

در دومین جلسه قذافی ، عرفات ، جرج‌حبش بترتیب نظرات خود را درباره پیامد های سفر سادات به‌اسرائیل بیان داشتند .

دومین جلسه کنفرانس در ساعت هشت ونیم بعد از ظهر تشکیل شد. وقت این جلسه نیز صرف سخنرانی های سران شرکت کننده در کنفرانس شد .

هنگامی که مذاکرات در جلسه علنی ادامه داشت سرهنگ قذافی بومدین وحافظ اسد بطور خصوصی با یکدیگر بگفتگو و تبادل نظر نشستند .

جبهه متحد

یک مقام آگاه‌اظهار داشت که بومدین و قذافی در این جلسه خصوصی روی لزوم پایان دادن باختلافهای داخلی اعراب مخالف سادات را تاکید کرده‌اند تا تشکیل یک جبهه متحد دربرابر رئیس جمهوری مصر امکان پذیر شود .

گفته میشود نمایندگان عراق در کنفرانس ترابلس‌حاضر شده‌اند برای آشتی باسوریه امتیاز هائی به حافظ اسد بدهند. ظاهرا عراقی ها دیگر از سوریه نمی‌خواهند که از شناسائی قطعنامه شماره ۲۴۲ شورای امنیت دست بکشند یابرطرف شدن این اختلافها شرکت کنندگان در گفتگو های ترابلس کنفرانس دیگری باشرکت کشور های عربی دیگر که مجالتا نسبت به سیاست جدید مصر روش شک وتردید پیش گرفته‌اند تشکیل میدهند .

شرکت کنندگان در کنفرانس ترابلس از بتاخیرافتادن کنفرانس قاهره اظهار خوشوقتی کرده‌اند و آن را نشانه بروز اختلاف در اردوگاه سادات و اسرائیل تلقی می‌کنند.

وزیر امور خارجه الجزایر اظهار داشت عدم شرکت‌فلسطین وسوریه در کنفرانس قاهره علت اصلی تعویق کنفرانس قاهره است .

ناظران آگاه دیشب در ترابلس اظهار داشتند گفتگو های اساسی کنفرانس تازه آغازشده‌و تاکنون وقت جلسات صرف سخنرانی ها گردیده است .

یک سخنگوی فلسطینی در پایان جلسه دیشب گفت یاسر عرفات نظر خود را در باره چگونگی مبارزه اعراب با روش سیاسی جدیدسادات و بطورکلی آخرین تحولات‌اوضاع خاورمیانه تشریح کرده است .

میانه‌روی اسد

منابع آگاه درترابلس گفتند رئیس جمهوری سوریه هنوز از هرگونه اظهار نظر درباره پیشنهاد قذافی که‌خواستار قطع روابط اعراب بارژیم سادات و تحریم اقتصادی وسیاسی مصر است خودداری کرده درحالیکه عراق و فلسطین بااین پیشنهاد موافقند .

بطورکلی حافظ اسد در قبال مصر روش میانه‌ای‌درپیش گرفته است وی هنگام ورود به‌ترابلس هیچگونه اشاره‌ای‌به سادات یمانور های صلح وی با اسرائیل نکرد و گفت این طبیعی است هنگامی که ملتی در معرض خطر قراردارد پسران وفادار خود را بسوی خود فرامیخواند تا از بروز فاجعه جلوگیری شود .

بومدین نیز از ایراد سخنرانی علیه سادات خودداری‌کرد وبوتفلیقه وزیر خارجه الجزایر گفت این کشور دارای‌نظرات کلی است که باید در باره آن بحث شود .

میزبان باگشایش کنفرانس سران عرب تظاهرات‌عظیمی در خیابانهای ترابلس راه افتاد تظاهر کنندگان به هواداری از آرمان‌فلسطین شعار میدادند .

حافظ اسد رئیس‌جمهوری‌سوریه (سمت چپ) و معمرالقذافی رهبر لیبی در حال گفتگو پس از ورود اسد به ترابلس دیده می‌شوند. عکس رادیوئی یونایتدپرس

در این میان رئیس جمهوری مصر هیچگونه نگرانی از کنفرانس ترابلس و تصمیمات آن ندارد . سادات دیروز بار دیگر تاکید کردکه خواستار یك راه حل همه جانبه برای بحران سی ساله خاورمیانه با اسرائیل است حتی اگرسوریه، لبنان، اردن و فلسطینی‌ها در کنفرانس قاهره‌که‌در نیمه دسامبر تشکیل خواهد شد شرکت نکنند او با اسرائیلی ها در این گرد هم‌آئی حضور خواهد داشت .

سادات باین سئوال که آیا اجلاس سران عرب مخالف وی در ترابلس و سپس در بغداد در اقدام های صلح وی‌اثر خواهد گذاشت پاسخ منفی داد و گفت در صورت پذیرفته شدن اصل عقب‌نشینی اسرائیل از سرزمین های اشغالی و شناسائی حل مسئله فلسطین هریك از کشور های عرب‌باید بطور جداگانه با اسرائیل برای امضای قرارداد صلح‌به‌گفتگو بپردازند . سادات گفت آرزومند است که‌سوریه‌وحتی شوروی در کنفرانس قاهره شرکت کنند .

اختلاف‌نظر

رئیس جمهوری مصر خاطرنشان ساخت صلح خاورمیانه اصلا ارتباطی بشوروی نداردودر صورت پذیرفته‌شدن اصل تخلیه سرزمین‌های اشغالی وشناسائی حقوق مردم فلسطین کشورهای عرب باید موافقت نامه‌های‌جداگانه‌ای باسرائیل امضاء کنند .

در بغداد روزنامه الثوره ارگان حزب حاکم بعث عراق از کنفرانس ترابلس درخواست کرد که بی‌درنگ یک جبهه ترقیخواه ملی از کشورهای عربی‌تشکیل دهد. الثوره نوشته است‌که قشرهای عرب‌خواهان تشکیل هر چه زودتر چنین جبهه‌ای هستند ارگان حزب بعث عراق از شرکت کنندگان در کنفرانس ترابلس دعوت کرده است که‌تاریخ جدید برای تشکیل کنفرانس بغداد تعیین کنند .

روزنامه‌های رسمی قاهره نوشته‌اند که‌بعلت اختلاف‌نظر شدید میان کشورهای عرب مخالف سادات کنفرانس ترابلس باشکست روبرو خواهد شد . تاکنون سوریه باقطع رابطه بامصر وتحریم اقتصادی این کشور موافقت نکرده است. ازطرف دیگر جرج حبش خواستار صدور قطعنامه‌ای شد ودر آن هرگونه رامحل مسالمت آمیز طرد شده است درحالیکه سوریه اصولا با حل مسالمت‌آمیز بحران موافق است گفته می‌شود با توجه به‌شکاف عمیقی که‌بین نظرات شرکت کنندگان درکنفرانس ترابلس وجود دارد آنها نمی‌توانند یک جبهه متحد علیه سادات تشکیل دهند .

شایعه سفر سلطان حسن به اسرائیل

بیروت - خبرگزاری فرانسه - روزنامه السفیر ازقول یک منبع آگاه عربی وابسته بسازمان تحریم اسرائیل نوشت که ملک حسن دوم پادشاه مغرب در آخر هفته جاری باسرائیل خواهد رفت. هنوز معلوم نیست عکس‌العمل شدیدی که دیدار سادات از اورشلیم درجهان عرب بوجود آورده پادشاه مغرب را ازاین سفر که‌تاریخ آن بطور اصولی تعیین شده بازخواهد داشت یاخیر. یک مقام‌دولت مراکش نوشته روزنامه السفیر را تکذیب کرد .

تصویب دو قطعنامه علیه اسرائیل

نیویورک - رویتر- سازمان ملل متحد ، دو قطعنامه علیه اسرائیل تصویب کرد. درقطعنامه اول که بایکصد رای موافق ۱۲ رای مخالف و ۲۹ رای ممتنع تصویب شد، سازمان ملل‌اسرائیل را بعلت خودداری از بیرون رفتن از سرزمین‌های اشغالی محکوم کرده است. درقطعنامه دوم که‌با ۹۵ رای موافق تصویب شد، مجمع عمومی‌اجازه تاسیس یک کمیته ویژه برای تبلیغ آرمان فلسطین داده است .

سفیر مصر بعنوان اعتراض استعفا کرد

بلگراد - خبرگزاری فرانسه - مراد غالب سفیر مصردریوگوسلاوی بعنوان اعتراض به‌سیاست‌پرزیدنت سادات در قبال اسرائیل از مقام خود کنارگیری‌کرد.

روزنامه های قاهره نوشته‌اند که مراد غالب تمایلات طرفداری از شوروی داشته و چهار سال از دوران خدمات دیپلماتیك خود را در مسکو گذرانیده است .

اخراج روزنامه نگارانی که به اسرائیل سفرکردند

کویت - خبرگزاری فرانسه - اتحادیه روزنامه نگاران عرب تصمیم گرفت اساسی آن قبیل ازروزنامه نگاران مصری‌راکه همراه پرزیدنت انورسادات رئیس جمهوری مصر به اسرائیل رفتند ، در لیست سیاه‌قرار دهد .

سخنگوی اتحادیه‌روزنامه‌نگاران عرب اعلام کرد آنها همچنین از عضویت اتحادیه اخراج گردیده‌اند .

همراه انورسادات در جریان سفر به اسرائیل تعدادی از روزنامه‌نگاران برجسته مصری به این کشور رفته و در بازگشت گزارش‌هایی در باره این سفر در روزنامه های خود منتشر کردند .

بگین: انگلیس باید یکبار دیگر اعلامیه «بالفور» راتأیید کند

لندن یونایتدپرس - مناهم بگین نخست‌وزیر اسرائیل‌در اولین سفرش به خارج از اسرائیل بعد از دیدارتاریخی که دو هفته پیش با انور- سادات رئیس جمهور مصر در بیت‌المقدس بعمل آورد دیروز سفر ۵ روزه‌اش رابه انگلستان آغاز کرد و قبل‌از ورود به‌لندن‌اظهاراميدواری نمود که عصر تازه‌ای در خاورمیانه آغاز گردد . بگین ضمن سخنانی که پیش از حرکت بطرف لندن عنوان کرد گفت : مبنایی وجود دارد که به ما اجازه میدهد امیدوار باشیم‌که‌عصرتازه‌ای در خاورمیانه در حال آغاز شدن است . ما عقیده داریم که اکنون شانس بزرگی بوجود آمده است تا بسوی مذاکره و عقدامضای‌قرارداد های صلح پیشرفت کنیم .

در فرودگاه هیثرو لندن نخست‌وزیر اسرائیل وقتی که از هواپیما پیاده شد پیشنهاد کرد که انگلستان یکبار دیگر وفاداری خودرا به مفاد اعلامیه ۱۹۱۷بالفور اعلام کند این بیانیه سندی بود که طی آن انگلستان در ۱۹۱۷ علنا پشتیبانی‌خود را از بوجود آمدن کشوری برای یهودیان در خاک فلسطین اعلام کرد .

بگین به لندن رفته است تا کالاهان نخست‌وزیر دولت کارگری انگلستان‌راازنزدیک در جریان نتایج مذاکراتی که با انورسادات انجام داده است قرار دهد و همچنین راجع به امکانات حل‌وفصل مناقشات اعراب و اسرائیل با کالاهان تبادل‌نظر کند .

برای مناهم‌بگین ٦٤ساله که‌سابقا رهبرگروه‌تروریستی یهودیان بنام ایرگون‌زوای لئومی بوده و چریک های تروریست خود را بر ضد فرمانروایی بریتانیا بر فلسطین در ۳۰ سال رهبری کرده است سفر گردن به لندن به معنای آشتی وی با انگلیسی ها و قدمی برای التیام بخشیدن به جراحاتی است که وقایع گذشته برهر دو طرف (انگلستان و اسرائیل) وارد کرده است.

اسرائیل تعداد بیشتری جت‌اف-۱۵ ازامریکا خریداری‌میکند

واشنگتن - آسوشیتد پرس - منابع وزارت دفاع آمریکا دیروز اظهار داشتند که انتظار میرود نیروی هوایی اسرائیل تقاضا کندکه هواپیماهای جنگنده بیشتری از نوع جتهای اف - ۱۵ از آمریکا دریافت دارد .این احتمال هنگامی مورد توجه مقامات پنتاگون قرار گرفته است که خلبانان اسرائیلی پس از پرواز های آزمایشی اخیرشان با جت های اف - ۱۵ آنها را بهترین هواپیما های جنگی که قبلا هرگز نظیرشان را در اختیار نداشته‌اند وصف کرده‌اند .

از طرف دیگر بطوری که منابع وزارت دفاع آمریکا میگویند ستایشی که خلبانان نیروی هوایی اسرائیل از جنگنده های اف - ۱۵ کرده‌اند ممکن است دقیقا تبدیل به دلیل وانگیزه‌ای برای ابراز مخالفت بسیار سخت و مجدانه اسرائیل با فروش هواپیما های مذکور از طرف آمریکا به عربستان سعودی گردد . طبق‌گزارش هایی که این اواخر انتشار یافته دولت سعودی نیز خواهان خرید ٦۰ فروند جتهای اف ۱۵ است .

گزارشهایی که ازاسرائیل برای وزارت دفاع آمریکا رسیده حاکی است که یکی از خلبانان نیروی هوائی اسرائیل در زمان واحد در جریان یک جنگ هوایی تمرینی توانسته است باجت اف ۱۵ خود چندین‌درآسمان مانور کند که سه هواپیمای جنگی دیگر را با هم و یکجا شکست دهد . اسرائیلی ها که قبلا در نظر داشتند۲۵۰ فروند اف ۱۵ از آمریکا خریداری کنند چندی قبل تصمیم گرفتند که دریافت ۱۵۰ فروند‌از این‌هواپیماها قناعت نمایند ولی مقامات پنتاگون اکنون اطلاعاتی بدست آورده‌اند که نشان میدهد اسرائیل ممکن است قسمتی از وجوهی را که از طریق کاستن خرید تعداد اف ۱۵ های مورد نظرش صرفه‌جوئی کرده است‌بار دیگر صرف خرید تعداد دیگری ازاین هواپیما ها کند و احتمالا ۲۵فروند‌دیگر از آنهارا‌ازآمریکا خریداری نماید .

در اینحال منابع‌پنتاگون ضمنا گزارش داده‌اند که اسرائیلی هادرعین حال‌ابراز علاقه کرده‌اند که تعدادی از هواپیما های جت‌مخصوص حمل سوخت (طیاره های تانکر) از نوع ک - سی - ۱۳۵ از آمریکا خریداری کنند . این همان نوع تانکر هوایی است که در نیروی هوایی آمریکا برای سوختگیری در حال پرواز میگیرد .

بمب‌افکن های استراتژیکی ب - ۵۲وهواپیماهای‌جنگی استراتژیکی مورد استفاده‌قرار

سوریه‌وشوروی میخواهندعرفات را برکنار کنند

قاهره - خبرگزاری فرانسه - روزنامه (الاخبار) چاپ قاهره در آخرین شماره خود نوشت سوریه‌وشوروی تصمیم گرفته‌اند یاسر عرفات‌رااز رهبری‌سازمان آزادی بخش فلسطین ساقط کنند .

الاخبار در آخرین شماره خود نخستین بیانیه این نیضت را چاپ کرده که در آن‌گفته می‌شود رهبری عرفات با خون شهدا پیش رفته است .

الاخبار همچنین خبر داده است سوریه به این منظور اقدام به تاسیس نهضتی موسوم به (فتح انقلابی) کرده و ریاست این نهضت‌را که بشدت‌مخالف عرفات است (ابوقائد) عضو ناراضی الفتح بعهده خواهد داشت . از طرف دیگر ابتکار سادات در سفر به اسرائیل و افزایش اختلافات در داخل سازمانهای فلسطینی موقعیت عرفات را بشدت‌به خطرانداخته

لائوس خواستار بهبود روابط با امریکا شد

بانکوك - آسوشیتدپرس - کالیونه‌خوبریمان نخست‌وزیر لائوس اعلام کرد این کشور خواستار بهبود روابط خود با ایالات متحده آمریکاست .

رادیو ویتنام اعلام کرد نخست‌وزیر لائوس این‌اظهارات را در اجتماع کادر های نظامی در وزارت دفاع‌که با حضور کادر ها - دانشجویان واعضای گروه دیپلماتیك تشکیل شده بود به عمل آورد .

کالیونه ضمن نطقی بشدت‌به امپریالیست ها و نیرو های ارتجاعی به‌سبب آنکه می - کوشند دررژیم‌لائوس خراب‌کاری کنند ، حمله کرد اما در همین حال گفت من می - خواهم یکباد دیگر تمایل‌خلق لائوس را به داشتن روابط‌خوب با آمریکا تکرار کنم .

بانک توسعه وسرمایه‌گذاری ایران

بانک توسعه و سرمایه‌گذاری ایران به تعدادی افراد با مشخصات زیر نیازمند میباشد:

۱- **کارشناس فنی** دارای درجه فوق لیسانس در رشته مهندسی مکانیک و شیمی و آشنائی کامل به زبان انگلیسی با حداقل دو سال سابقه خدمت

۲- **کارشناس مالی** با درجه فوق لیسانس در رشته حسابداری و آشنائی کامل به زبان انگلیسی با حداقل دو سال سابقه خدمت

۳- **کارشناس اقتصادی** دارای حداقل لیسانس اقتصاد و آشنائی کامل به زبان انگلیسی

از داوطلبان تقاضا میشود با نشانی زیر تماس حاصل نمایند:

خیابان سپهبد زاهدی خیابان آذرشهر شماره ۱۶- اداره کارگزینی تلفن: ۸۹۳۲۶۱

بانک ساختمان (شرکت سهامی عام)

آگهی مطالبه‌قسمتی ازمبلغ پرداخت نشده‌سهام بانک

پیرو آگهی‌های قبل‌که درروزنامه‌های رستاخیز مورخ ۳ر۷ر۳۶ و کیهان و اطلاعات مورخ ۲ر۷ر۳۶منتشر گردید یادآور میشود .

مهلت پرداخت ۲۵ در صد ارزش اسمی سهام بانك (معادل ۲۵۰۰ ریال به ازاء هر سهم) تاآخر وقت اداری سه‌شنبه ۱۵ آذرماه۲۵۳۶ بپایان‌میرسد سهامداران‌می‌توانند‌برای پرداخت مبلغ مطالبه شده دردست داشتن گواهی نامه‌موقت‌سهام‌درساعات اداری‌به‌شعب بانك‌ملی ایران بشرح زیرمراجعه نمایند

در تهران :

شعبه مرکزی : خیابان فردوسی
شعبه بازار: سبزه‌میدان مقابل‌بازار کفاشها
شعبه سعدی: خیابان سعدی جنوبی
شعبه حافظ: خیابان سپه میدان‌حسن‌آباد
شعبه دانشگاه : شاهرضا مقابل‌سینما دیانا
شعبه میدان شهناز : میدان شهناز ساختمان بانك ملی
شعبه تجریش: پل‌تجریش خیابان‌شهرداری‌جنب‌بیمارستان رضاپهلوی
شعبه ژاله: میدان ژاله‌جنب‌شهرداری
شعبه امیریه: خیابان امیریه جنب‌کوچه انصاری
شعبه بهجت‌آباد : کریم‌خان زندول بهجت‌آباد

در شهرستانها :

شعبه مرکزی بانك ملی ایران در هر شهرستان

هیات‌مدیره بانك ساختمان

فقر پایدار

جورج ل. بك‌فورد
ترجمه مهدی قراچه‌داغی

تحلیلی تفسیری برپدیده توسعه‌نیافتگی پایدار در اقتصادهای بزرگ زراعی جهان و یافتن پاسخی برای این پرسش که مردم جهان سوم برای رسیدن به رفاه از خود می‌پرسند: چرا فقیریم وچه کاری‌برای‌آن می‌توانیم انجام دهیم .

مؤسسه انتشارات امیرکبیر

از چهار گوشه جهان

شالوم و سادات

حیفا - خبرگزاری فرانسه - همسر یکی از اعراب ساکن دهکده جلیله غربی دیروز دونوزاد پسر بدنیا آورد که نام‌یکی از آنها را «شالوم» ودیگری را سادات گذاشت .

«شالوم» در زبان عربی بمعنی سلام یا صلح عربی است اما پدر دوقلو ها که‌عرب است ترجیح داد نام‌عبری «شالوم» را برای‌یکی از نوزادانش انتخاب کند . ودومین فرزند نام عربی «سادات» را خواهد داشت .

صدها تن در بنگلادش اعدام شدند

لندن - رویتر - روزنامه گاردین در آخرین شماره خود نوشت صدها تن‌از مخالفان نظامی ژنرال ضیاءالرحمن رهبر بنگلادش پس‌از یک سلسله محاکمات سری در ستاد نیروهای مسلح بنگلادش در داکا اعدام گردیده‌اند .

محاکمات و اعدام های متعاقب آن بلافاصله پس از کودتای نظامیان که در جریان ربوده شدن یک هواپیمای مسافری خطوط ژاپن به داکا رخ‌داده بود. صورت گرفت.

منابع مطلع گفتند اعدام ها هنوز ادامه دارد آگاهان تعداد دقیق معدومین را روشن نکردند لیکن‌خاطرنشان‌ساختند که‌کشته شدگان صدها تن می‌باشند.

خارجیانی که در اطراف ساختمان ستاد نیرو های مسلح بنگلادش درداکا زندگی می‌کنند، گزارش دادند بحرکات صدای رگبار جوخه‌های اعدام را بخصوص در نیمه شب‌ها شنیده‌اند .

نوزاد سالم درشکم مادر مرده

تورین - آسوشیتدپرس - پزشکان بروکلین نیویورک اعلام کردند امیدواری بسیار اندکی دارند که یک زن‌باردار که از چندی پیش در حال اغمافرو رفته بتواند آنقدر زنده بماند که فرزند راسالم بدنیا آورد .

روزنامه نیویورک دیلی‌نیوز درآخرین شماره خود نوشت پزشکان معالج روزماری مانیسکالو ۲۷ ساله اعلام کرده‌اند که مغز این زن‌براثر صدمه دیگری ازکار افتاده است .

درحال حاضر پزشکان می‌کوشند فرزند ٤ ماهه این زن‌را که سالم است زنده بدنیا بیاورند در حالیکه از نقطه نظر پزشکی مغز مادر کودک سالم مرده اعلام گردیده‌است.

خانم مانیسکالو از ۲۳ نوامبر در حال اغما فرورفت دراین روز وی در حالیکه استفراغ می‌کرد و فریاد می‌زد مزکور شده‌ام ، توسط شوهرش بهبیمارستان منتقل شد و از همان روز تلاش پزشکان برای بهوش آوردن او بجایی نرسید .

درحال حاضر پزشکان نگران سلامتی طفل‌هستند که‌در شکم مادر قرار دارد. پزشکان می‌گویند طفل برای زنده ماندن باید ۲۴ هفته دیگر درشکم مادر بماند

٥٦ حاجی درسقوط هواپیما کشته شدند

بیروت، یونایتدپرس- خبرگزاری‌ها و رادیو های کشورهای عرب اعلام کردند که یک هواپیمای جت مسافربری حامل ۱۵۹ مسلمان که‌از سفر حج بازمیگشتند، دیروز درلیبی ، هنگامی‌که قصد فرود اضطراری داشت، سقوط کرد، و براثر آن دهها تن کشته و بقیه به‌شدت مجروح شدند .

رادیو بغداد، تعداد کشتگان را ٥٦تن اعلام کردو گفت که‌محل حادثه در نزدیکی بندر بنغازی در لیبی بوده است .

خبرگزاری خاورمیانه گفت این هواپیما بطوردربست از پلغارستان کرایه شده بوده تا حاجیانی را که از مکه بازمی‌گشتند، از جده به لیبی بازگرداند .

سه تن از کشته شدگان، کارکنان هواپیما بودند، تعداد زیادی از مجروحان این حادثه را به بیمارستان های شهرک «البیضاء» واقع در شرق لیبی منتقل کرده‌اند.

مالاریا ۱۰۰ هزار تن را درترکیه مبتلا کرد

ژنو - رویتر - سخنگوی سازمان بهداشت جهانی - دیشب در ژنو اعلام کرددر واقع‌درکشور ترکیه اپیدمی مالاریا شیوع کرده و تاکنون بیش‌از یکصد هزار تن را مبتلا ساخته است .

این سخنگو گفت دولت سویس به‌کلیه رانندگان کامیونها که از حدود منطقه مالاریازده عبور میکنند توصیه کرده همراه خود پاره‌ای داروهای جلوگیری کننده از مالاریا داشته باشند .

مردی زن وفرزند خودش را گروگان گرفت

آتن- آسوشیتدپرس - پزشکی که سابقا در خدمت ارتش یونان بوده و عقیده دارد که خانواده‌اش صاحب حکومت قانونی یونان است سه‌روز است که همسر و سه فرزندخودش را بگروگان گرفته و تقاضا دارد که یك کرسی نمایندگی در پارلمان یونان در اختیار اوگذارده شود .

پلیس آتن گفت‌که واسیلی تسیرونیس ، ٤٨ ساله ، گرفتار بیماری روانی است و تیراندازی او بسوی پلیس باعث شد که یك اتومبیل پلیس سوراخ‌شود .

تسیرونیس ، که همسر وسه فرزند خود را درآپارتمان طبقه چهارم عمارت ۸ طبقه‌ئی در آتن محبوس کرده ، روی پارچه‌ئی که از بالکن این آپارتمان آویزان کرده نوشته است.«من ۷۵۰ هزار رای آورده‌ام، ولی حکومت این حقیقت‌را از مردم پنهان کرده است .»

او بر پارچه سفید دیگری نوشته است: «آزادی‌یا مرك» وزیران آن اضافه کرده است : «تسیرونیس امپریالیسم را شکست داده است .»

یک هیأت سومالی برای دریافت اسلحه بامریکا رفت

نایروبی - یونایتدپرس- هیئتی از سومالی به آمریکا فرستاده شده است تاظاهرا واشنگتن را متقاعد کند که کمکهای نظامی و اقتصادی دراختیار دولت مگادیشو بگذارد.

رادیو مگادیشو در یک سخن‌پراکنی که دیروز پخش شد اعلام کرد که ریاست هیئتی را که ازطرف دولت سومالی به واشنگتن فرستاده شده است، حسین عبدالقاسم وزیرمعادن وآب سومالی برعهده دارد . این شخص در صحنه سیاست سومالی دارای نفوذ و قدرتی است که بسیار بیشتر از نفوذی است که معمولا با درنظر گرفتن پست وی میتوان انتظارداشت. رادیو مگادیشو در گزارش خود گفت که مقصود از فرستادن این هیئت به آمریکا تقویت کردن روابط سومالی با ایالات متحده و سایرکشور های قاره آمریکا میباشد .

سومالیائی‌هاقبلانیز بارها از آمریکا تقاضاکرده‌اند که به‌آنها کمک نظامی بدهد تا بتوانند با کمکهای نظامی شوروی به اتیوپی مقابله کنند .

کنفرانس قاهره بتعویق افتاد

قاهره- خبرگزاری فرانسه- کفیل وزارت امور خارجه مصر اعلام داشت از آنجا که پاسخ همه دعوتنامه‌های مصر از کشورهای عربی‌تشکیل دهد. الثوره نوشته است‌که قشرهای عرب‌خواهان تشکیل هر چه زودتر چنین جبهه‌ای هستند ارگان حزب بعث عراق از شرکت کنندگان در کنفرانس ترابلس دعوت کرده است که‌تاریخ جدید برای تشکیل کنفرانس بغداد تعیین کنند .

روزنامه‌های رسمی قاهره نوشته‌اند که‌بعلت اختلاف‌نظر شدید میان کشورهای عرب مخالف سادات کنفرانس ترابلس باشکست روبرو خواهد شد . تاکنون سوریه باقطع رابطه بامصر وتحریم اقتصادی این کشور موافقت نکرده است. ازطرف دیگر جرج حبش خواستار صدور قطعنامه‌ای شد ودر آن هرگونه رامحل مسالمت آمیز طرد شده است درحالیکه سوریه اصولا با حل مسالمت‌آمیز بحران موافق است گفته می‌شود با توجه به‌شکاف عمیقی که‌بین نظرات شرکت کنندگان درکنفرانس ترابلس وجود دارد آنها نمی‌توانند یک جبهه متحد علیه سادات تشکیل دهند .

شناسائی مسیر بزرگراه جدید آغاز شد

شناسایی مسیرهایی که قرار است جاده‌های سریع‌السیر کمربندی در آنها ساخته شود از جانب شهرداری پایتخت آغاز شد.

یک مقام آگاه در شهرداری پایتخت امروز ضمن اعلام این خبر به «اطلاعات» گفت:

احداث جاده‌ها و بزرگراه های سریع‌السیر در تهران که نقشه‌های آن دو هفته پیش توسط شهردار پایتخت به انجمن شهر تسلیم شد احتیاج به بودجه کافی دارد.

بهمین جهت هم‌شناسائی و ارزیابی مناطقی که بر اساس برنامه‌های زمان‌بندی شده، باید بزرگراهها و خطوط کمربندی از آنها عبور کند، آغاز شده است.

پس از پایان کار این گروه میتوان با توجه به قیمت زمین در منطقه و تعداد خانه‌هائی که برسر راه ساختمان بزرگراهها قرار دارد و نیز قیمت های پایه‌ای از سوی سازمان برنامه و بودجه تعیین و دراختیار شهرداری قرار گرفته است، هزینه لازم برای پیاده کردن هر طرح را تخمین زد و بودجه مزبور را برای تصویب به انجمن شهر پایتخت تسلیم کرد.

بزرگراههای جدید قرار است توسط شهرداری پایتخت و وزارت راه و ترابری بصورت کمربندی و طی سه مرحله ساخته شود.

براساس همین برنامه ترمیم و تعریض خیابانهای موجود و احداث بزرگراه های تازه طی پنج سال باید انجام گیرد، تا به این ترتیب، رفت و آمد وسائط نقلیه سهولت کافی ایجاد شود.

در حال حاضر طرحهای مربوط به احداث بزرگ ـ راههائی نظیر بزرگراه ۷۶ متری شمال شهستان، توسط شهرداری در دست بررسی نهایی است، و تعدادی نیز بمرحله اجرا درآمده است در گروه اخیر میتوان از بزرگراه های دوگل، داریوش کبیر و ملاصدرا درشمال شهر و انوشیروان دادگر و رضا شاه کبیر ـ در جنوب شرقی پایتخت نام برد که تعدادی از خانه های واقع درمسیر آنها خریداری و تخریب شده و یا از مالکان آن خواسته شده است طی مدت معینی برای تعین تکلیف به شهرداری مراجعه کنند.

هدف اصلی از ایجاد بزرگراهها علاوه بر تسهیل در امر رفت و آمد وسایل نقلیه در تهران، اتصال شهر های واقع در شرق و غرب پایتخت توسط این بزرگراه ها بیکدیگر میباشد.

درصورت فروش وساختمان بیمارستان جدید:

بیمارستان ۲۵ شهریور مشهد پارکینگ میشود

مشهد ـ خبرنگار اطلاعات، بدنبال اظهار تمایل دانشگاه فردوسی برای فروش بیمارستان «۲۵ شهریور» مشهد، شهرداری این شهرستان یک پیشنهاد ۱۱۷ میلیون ریالی برای خرید آن داد که بیمارستان را پارکینگ کند اما مسئولان دانشگاه معتقدند ارزش آن بیش از این رقم است.

بیمارستان ۷۰ تختخوابی «۲۵ شهریور» مشهد که اختصاص به زنان و زایمان دارد و در زمینی بمساحت ٤ هزار متر مربع ۱۷ سال پیش و در خیابان «جنت» تاسیس گردیده است. شهرداری مشهد برای خریدن این بیمارستان، پیشنهادی به مبلغ ۱۱۷ میلیون ریال داده و هیئت امنای دانشگاه فردوسی نیز درجلسه باحضور وزیر دربار شاهنشاهی جلب موافقت کرده است. شهردار مشهد تصمیم دارد بعد ازخرید بیمارستان، آنرا تخریب و به پارکینگ تبدیل نماید اما مسئولان دانشگاه فردوسی میگویند چون بیمارستان در مرکز شهر قرار دارد، ارزش آن بیش از رقم پیشنهادی شهرداری است.

یکی از مسئولان دانشگاه فردوسی به خبرنگار اطلاعات در مشهد گفت، علت فروش بیمارستان، عدم امکان گسترش آن است زیرا این بیمارستان در منزل مسکونی تاسیس شده و مقدور نیست به تعداد تخت مورد لزوم افزایش داد باین جهت تصمیم داریم آنرا فروخته و با بهای آن بیمارستان مجهزتر و وسیعتری بنا کنیم. بدیهی است بعد از فروش تا ساختن بیمارستان جدید و تکمیل آن، این بیمارستان را تخلیه نخواهیم کرد.

کلاسهای تخصصی برای دیپلمه‌ها از هفته آینده شروع میشود

برای فراهم کردن تسهیلات لازم جهت آموزش فنی هزاران دیپلمه بیکار که موفق نشده‌اند، به دانشگاه ها و مدارس عالی آموزش راه یابند، وزارت کار و امور اجتماعی باتوجه به هدف های سیاست اشتغال مراکز کاریابی خودرا درسراسر کشور توسعه میدهد، تا داوطلبان به راحتی بتوانند در کلاس های فنی وزارت کار و امور اجتماعی که در مناطق یازده گانه کشور دایر است تحت تعلیم قرار گیرند و پس از اتمام دوره جذب صنایع شوند.

این کلاسها از ۷ روز دیگر «۱۹ آذرماه» دایر میشود ودر مرحله اول یکهزار دیپلمه دراین کلاسها بطور رایگان آموزش خواهند دید.

ضمنا کارآموزان در این کلاسها در مدت آموزش بطور شبانه روزی تحت تعلیم قرار خواهند گرفت و کلیه تسهیلات اعم از خوابگاه و غذا بطور رایگان در اختیار آنان قرار خواهد گرفت.

یك مقام وزارت کار وامور اجتماعی دراین زمینه در گفتگوئی با «اطلاعات» اظهار داشت: با توسعه و تجهیز مراکز کاریابی سراسر کشور ازاین پس دیپلمه های غیر فنی که بدلیل راه نیافتن به دانشگاه ها و پیدا نکردن کار مناسب قصد دارند، بسوی کسب مهارتهای حرفه‌ای و صنعتی روی آورند. به مراکز آموزش یازده گانه اعلام شده ازسوی وزارت کار و امور اجتماعی معرفی خواهند شد.

وزارت کار علاوه بر توسعه و تجهیز شبکه های کاریابی سراسر کشور، جابجائی نیروی کار را زیر نظر میگیرد و به کار گماری جویندگان کار را باتوجه به فرصت های اعلام شده از سوی صاحبان صنایع و موسسات فراهم میسازند،

DEHKADEH SAHELY
دهکده ساحلی
غازیان ـ بندر پهلوی
تلفن تهران ۲۲۶۴۵۸
تلفن دهکده ۴۰۱۱/۱۵ ـ (۰۲۳۲۱)

آبگرمکن گازوئیلی بامشعل
کارخانه صنعتی شومینه تلفن ۹۶۲۳۱۸

عالیترین لوازم بهداشتی منازل
انواع وان ـ زیردوشی و دستشوئی در رنگها و طرحهای متنوع مرکز پخش ـ پهلوی بالاتر از میدان ولیعهد ساختمان اطباء طبقه پنجم شرکت سای تک تلفن ۸۹۱۴۷۶

مبلمان کلاسیک
اطاق نشیمن، ناهارخوری، خواب مدل لوئی پانزدهم، شانزدهم از بلژیک.
اطاق ناهارخوری و دفتر مجلل از انگلیس، اطاق نشیمن، ناهارخوری، خواب از ایتالیا
تلفن: ۸۳۶۱۴۴ ـ ۸۲۵۵۴۸

شادولاین
SHADOWLINE
پوشش های سقف و بدنه شادولاین با نصب آسانتر، هزینه کمتر و طول دلخواه در رنگهای گوناگون آلومینیوم و گالوانیزه برای پوشش سقف و بدنه تأسیسات بزرگ.
آپرین
شرکت سهامی خاص
تهران: جاده جنوبی کرج ـ کیلومتر ۲۲ ـ خیابان سولاکام
تلفن: ۴ـ۹۵۴۷۴۱ و ۹ـ۹۶۵۰۸۵، تلگرافی: آتروپین
AP_۱۲۳_۳۶

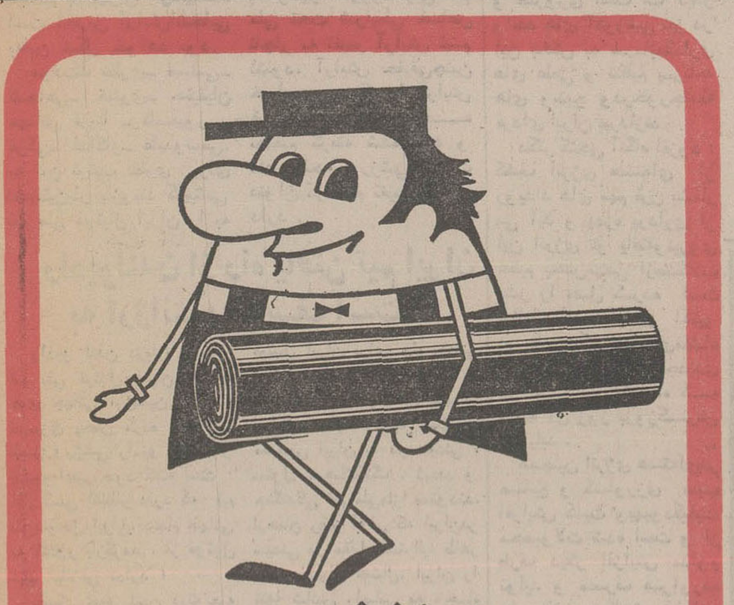

بام خانه شما
هرگز چکه نخواهد کرد
اگر آنرا با ایزوگام بپوشانید
در ده سال اخیر فقط در اروپا بیش از ۶۰ میلیون متر مربع مصرف شده است
شرکت پشم شیشه ایران (سهامی عام) تلفن های کارخانه: ۳۹ـ۹۵۵۷۳۵
نمایندگان ایزوگام در تهران و شهرستانها
● تهران ـ شرکت ایران ایزول ـ تلفن ۶۴۴۳۱۷
● تهران ـ شرکت اینسوله ایران ـ تلفن ۹۲۱۶۸۴
● تهران ـ سازمان بنیاد ـ تلفن ۶۶۴۳۹۰
● بابلسر ـ دفتر فنی رحمت‌اللهی ـ تلفن ۴۰۴۵
● شیراز ـ سازمان پرستو ـ تلفن ۳۶۰۱۲

نایب رئیس کنگره خلق چین به کشورش بازگشت

والاحضرت شاهدخت فاطمه پهلوی هنگام بدرقه نایب رئیس کنگره خلق چین امیر اصلان افشار رئیس کل تشریفات شاهنشاهی نیز در عکس دیده میشود.

خانم «تینگ تانگ چائو» نایب رئیس کمیته دائمی کنگره خلق چین پیش از ظهر دیروز به دیدار پنج روزه خود از ایران پایان داد و تهران را ترک کرد.

در فرودگاه مهرآباد والاحضرت شاهدخت فاطمه پهلوی جمشید آموزگار نخست‌وزیر معاون سیاسی وزارت امور خارجه و چند تن دیگر از شخصیت های مملکتی خانم چائو رابدرقه کردند.

نایب رئیس کمیته دائمی کنگره خلق چین در مدت اقامت خود در ایران به پیشگاه شاهنشاه آریامهر و علیاحضرت شهبانو شرفیاب شد و با آقای نخست‌وزیر و سایر مقامات مملکتی ملاقات و گفتگو کرد.

خانم چائو بعد از ظهر روز پنجشنبه میهمانی عصرانه‌ای بافتخار والاحضرت شاهدخت فاطمه پهلوی برپا کرد.

با ۲۵۰۰ واحد مسکونی

شهرک مس سرچشمه مورد بهره‌برداری قرار میگیرد

«شهرک مس» در کنار کارخانجات مس سرچشمه کرمان شکل میگیرد و انتظار میرود همزمان با آغاز بهره‌برداری از معدن مس سرچشمه تمام واحد های مسکونی این شهرک آماده گردد.

شهرک مسکونی مس سرچشمه با ۲۵۰۰ واحد مسکونی محل اقامت کارکنان مجتمع مس سرچشمه است و تاکنون ۷۲۸ واحد مسکونی آن آماده شده ودر دست بهره‌برداری است. بقیه این واحدهای مسکونی تا هنگام بهره‌برداری ازکارخانجات معادن مس سرچشمه درتابستان آینده، آماده خواهد شد.

شهرک مس چهار کیلومتر مربع وسعت دارد و زمینهای اطراف این شهرک بمساحت ۲۰۰ هکتار بفضای سبز تبدیل میشود.

ساکنان شهرک مس درحال حاضر از کلینیک، سوپرمارکت، سینما، زمین‌های ورزشی و باشگاه کارمندان بطور موقت استفاده میکنند تاساختمانهای اصلی آنها در شهرک ساخته شود.

هزینه ترمینال اتوبوسهای مسافری پرداخت میشود

درسال جاری برای احداث مرکز شرکتهای حمل و نقل مسافری در تهران دویست میلیون ریال اعتبار پرداخت می‌شود.

این اعتبار در اختیار شهرداری پایتخت قرار می‌گیرد تابمصرف ادامه و تکمیل ساختمان باس ترمینال تهران برسد.

براساس طرحی که در این مورد تهیه شده و اجرای آن آغاز گردیده است تمام شرکتهای حمل و نقل مسافری در تهران در ایستگاه مرکزی که خارج شهر تهران قرار دارد تمرکز خواهند شد.

باین ترتیب این نوع موسسات از نقاط مختلف شهر به مرکز فوق انتقال داده می‌شود و اعتبار پایان این ساختمان در بودجه سال ۲۵۳۶ تامین گردیده است. کار های ساختمانی این مرکز از سال گذشته ادامه داشته و پیش بینی می‌شود تا سال آینده آماده بهره‌برداری شود.

اعضای شرکت های تعاونی روستائی از دو میلیون نفر تجاوز کرد

وزارت کشاورزی و عمران روستائی اعلام کرد: ۹ هزار و ٤۸٤ نفر دیگر از کشاورزان کشور بعضویت شرکتهای تعاونی روستائی درآمدند و بیش از سی میلیون ریال برسرمایه این شرکتها افزوده شده است.

باین ترتیب ٤ هزار و ۹۰۹ شرکت تعاونی روستائی با ۲ میلیون و ۱۲۶ هزار و ۱۱۲ عضو مشغول فعالیت هستند و سرمایه آنها بیش از ۷ میلیارد و ۲۶۶ میلیون و ۳۲۶ هزار ریال است.

این شرکتها بیش از ۲ میلیارد و ۲۰٤ میلیون ریال نیز ذخیره قانونی دارند.

جمع سرمایه و ذخایر آنها نزدیک به ۹ میلیارد و ۵۰۰ میلیون ریال است.

در مهرماه گذشته این شرکتها ۸٤۷ میلیون ریال وام در اختیار ٤۰ هزار و ۶۰ عضو شرکتهای تعاونی قرارداده‌اند.

همچنین از آغاز سال جاری تاکنون ۵ میلیارد و ۸۲٤ میلیون ریال وام پرداخت کرده‌اند.

قیمت رسمی ۶۸ نوع منسوجات نخی و پشمی تعیین شد

مرکز بررسی قیمت ها نرخ تثبیتی ۶۸ قلم انواع منسوجات نخی و پشمی و فاستونی کارخانه های داخلی را که به تصویب شورای عالی قیمت‌ها رسیده است، برای اجرا به کارخانجات نساجی ابلاغ کرد.

امروز همچنین نرخ تثبیتی ۱۲ قلم مواد خوراکی، مایع ظرف شوئی و وسایل خانگی اعلام شد. نرخ های جدید اقلام مذکور برای مصرف‌کننده در سراسر کشور بشرح زیر است:

ماکارونی یک‌کیلوئی (ورمیشل) در کیسه نایلون کیلوئی ٤۷ ریال

ماکارونی ٤۵۰ گرمی در جعبه و سلوفان ۲۶ ریال.

ماکارونی خرده و شکته در نایلون کیلوئی ۳۹ ریال.

ورمیشل ۲۰۰ گرمی در جعبه ۱۳ ریال

روغن زیتون تاریش قوطی یک کیلوئی ۱۹۷ ریال

مایع ظرف شوئی گلی ۹۰۰ گرمی هر قوطی ٤۱ ریال

چرخ خیاطی مدل ۶٤۶۰ هسکوارنا هر دستگاه ۳۷۹٤۰ ریال.

ماشین لباسشوئی آردل با خشک کن اتوماتیک هردستگاه ٤٤۰۰۰ ریال

ماشین لباسشوئی ایندزیت هاوس الکتریک هر دستگاه ۲۳۷۱۰ ریال

یخچال سایدبای‌ساید فیلکو هر دستگاه ۹٤۹۸۰ ریال

یخچال ایندزیت ۹ فوت هر دستگاه ۲۳۵۹۰ ریال

امور بازرگانی داخلی منطقه‌ای میشود

وزارت بازرگانی مطالعات وسیعی را برای منطقه‌ای کردن امور بازرگانی در داخل کشور آغاز کرده است.

براساس این مطالعات نوع و حجم تولیدات کشاورزی، صنعتی و همچنین بازرگانی هر ناحیه از کشور به‌طور جداگانه بررسی خواهد شد و پس از روشن شدن این زمینه ها وزارت بازرگانی ترتیبی خواهد داد که تشکیلات بازرگانی داخلی را برهمین اساس و نیاز اصلاح کند.

در حال حاضر وزارت بازرگانی در هر استان یک اداره کل بازرگانی دارد که زیر نظر یک مدیر کل امور تجاری مربوطه را درسطح استان انجام می‌دهد.

باین ترتیب انتظار میرود پس از مشخص شدن نوع و حجم تولیدات و همچنین امور مربوط به تجارت، بر اساس تشابه عوامل فوق، تشکیلات وزارت بازرگانی در داخل تغییر کند بعبارت دیگر بازرگانی داخلی به صورت منطقه‌ای درخواهد آمد تا از دوباره کاری جلوگیری بعمل آید.

ساختمان ۸ هزار خانه در لویزان و حکیمیه

مشخصات کلیه مردم کشور به کامپیوتر داده می‌شود و برای هریک از آنها یک شماره ویژه تامین اجتماعی تعیین میگردد که با مراجعه به شماره تعیین شده می‌توان در کوتاه‌ترین مدت، پرونده بهداشتی هر فرد را برای تشخیص نوع بیماری، درمان و نیز تعیین حق بیمه و یابرقراری بازنشستگی از کامپیوتر دریافت کرد.

یک مقام آگاه در وزارت بهداری و بهزیستی ضمن اعلام مطلب فوق افزود.

بزودی ساختمان ۸ هزار واحد مسکونی ارزان قیمت در لویزان و حکیمیه آغاز خواهد شد و در آینده نزدیک این واحدها مورد بهره‌برداری قرار خواهند گرفت.

ساختمان سه‌هزار واحد مسکونی لویزان در زمینی به مساحت دومیلیون متر مربع انجام می‌شود که ۳۶ درصد از سهام آن متعلق به شرکت سهامی خانه‌سازی است و ۵ هزار واحد مسکونی دیگرنیز در زمینی به مساحت ۷۰۵ هزار متر مربع در حکیمیه ساخته خواهد شد.

۵۱ پیمانکار متخلف در استان کرمانشاهان محکوم و اخراج شدند

کرمانشاه ـ خبرنگار اطلاعات: در جلسه بررسی و تصویب اعتبارات خاص ناحیه‌ای سال ۳۷ استان کرمانشاهان که در «تالار شهر» کرمانشاه تشکیل شده بود، امیر حسین امیر پرویز استاندار این استان، با اشاره به اولویتی که در سال آینده به مدرسه‌سازی داده شده است، گفت: سال ۲۵۳۷ را سال مدرسه سازی در کرمانشاه اعلام می‌کنم.

«پروین‌زاد» رئیس دفتر برنامه و بودجه استان کرمانشاهان، ضمن تشریح هدفهای برنامه‌ریزی در استان گفت: جمع کل اعتبارات خاص ناحیه‌ای استان در سال ۲۵۳۷ مبلغ یك میلیارد و پانصد و بیست و هفت میلیون ریال است.

وی به پیشرفت کار ها در سال ۳۶ اشاره کرد و گفت: درسال ۳۶ نزدیك به ۵۱ پیمانکار متخلف در استان کرمانشاهان محکوم و یا اخراج شده‌اند و در آینده نیز دراین مورد شدت عمل بیشتر به خرج خواهیم داد.

پرویز فرهنك نماینده مردم سنقر در مجلس شورای ملی گفت: سنقر با دارا بودن ۱٤ مرکز تجاری فرش، سالانه حدود ۵ میلیون تومان فرش مازاد بر احتیاج خودرا به سایر مناطق کشور صادر میکند، پس باید در تقسیم اعتبارات، به شهرستان هایی که تولید کننده هستند، برای افزایش تولید، کمك بیشتری شود.

تسهیلات گمرکی برای حجاج

گمرك ایران امروز اعلام داشت، برای تسهیل در انجام تشریفات گمرکی حجاج، علاوه بر دایر کردن شعبه اختصاصی بانك ملی درسالن حجاج، براساس اظهارات آنان، مبادرت به ارزیابی چمدان ها خواهد کرد.

همچنین چمدان هاو بسته‌هائی که به تهران میرسد و مربوط به شهرستان های تبریز، آبادان، شیراز ویا مشهد، می‌باشد بلافاصله توسط گمرك به این شهرستان ها ارسال خواهدشد.

بالابر
دیزلی، برقی، بنزینی بظرفیتهای ۱۲۰ الی ۵۰۰ کیلوگرم
شرکت مابیران
تلفن ۹۶۰۴۷۶

نماینده فروش در شهرستانها پذیرفته میشود
ANTIFRIZER
ALOFROS
PLASTICISING ACCELERATOR
ضدیخ بتون
بازرگانی اوپک ایش
تلفن ۶٤۰۱۶۲

کاشی ۱۵×۱۵ ایتالیائی
متر مربع ۶۶۰ ریال
تکنوگام تلفن ۸۳۱۱۳۶ و ۸۲۷۶۸۳

اظهارات پدر دختری که در ماجرای هواپیماربائی کشته شد

پدر نادی سخاده یکی از هواپیماربایانی که در موگادیشو بقتل رسید و دارای گذرنامه جعلی ایرانی بنام ثریا انصاری بوده در بازجوئی نزد مقامات بحرینی اظهار داشته است: دخترش پس از اتمام دوره دبیرستان در بحرین به یکی از دانشگاه‌های کویت رفته و در آنجا بادامه تحصیل مشغول گردید و در مدت اقامتش در کویت باجوانان فلسطینی آشنائی پیدا نموده و در مجالسی که از طرف دانشجویان مخالف در این کشور تشکیل میگردید شرکت میکرد.

در سال ۱۹۷۱ ظاهرا تحصیلاتش به پایان رسیده و برای مدت کوتاهی به بحرین مراجعت نمود. پس از مدت کوتاهی باز دیگر به بهانه شرکت در مراسم جشن ازدواج یکی از دوستانش به بیروت رفت و به جبهه آزادی بخش فلسطین ملحق گردید تا اینکه اخیرا با همکاری عده‌ای دیگر از دوستانش دست به هواپیماربائی (لوفت هانزا) زده و در موگادیشو کشته شد.

زمین لرزه بندرعباس و بندلنگه را تکان داد

بندرعباس ـ خبرنگار اطلاعات: عصر پریروز و سحرگاهان دیروز چند زلزله خفیف، بندر لنگه و بندر عباس را تکان داد.

خوشبختانه این زمین لرزه‌ها در بندر عباس، بندر لنگه و روستا های اطراف، تلفات جانی و زیانهای مالی درپی نداشت.

پریروز در بخش گاوبندی از توابع بندرلنگه سه بار زمین لرزید و در شهر بندر عباس دو زمین لرزه خفیف در ساعت ۱٫۳۰ و ۳٫۳۰ دقیقه بامداد حادث شد.

اطلاعات و نیازمندیهای عمومی

● مرکز اورژانس تهران ۱۲۳
● دفتر ارائه اطلاعات مسمومیت‌ها مرکز اورژانس تهران ۶۶۰۵۵۲ ـ ۶۶۰۵۵۱
● مرکز حمایت مسمومین بنیاد والاحضرت شاهدخت شمس پهلوی ۸٤۱۰۲۰ ـ ۸۵۱۰۳۰
● تصادفات راهنمائی و رانندگی ۳۳۳۳۳۳ـ۳٤۳٤۳٤
● بیمه ایران (۲٤ ساعته) ۳۰٤۰۲۶ ـ ۶٤۳۰۱٤
● کمیته ملی حمایت از مصرف کننده ۸۵٤۷٤۷ ـ ۸۵٤۸٤۸
● اطلاعات فرودگاه ۶٤۳۰۱٤
● مهرآباد ۶٤۳۹۱۳ ـ ۶٤۳۰۱۲
● هواپیمائی ملی پروازهای خروجی ۹۱۱۳۱۳ و ۹۱۱۲۳۱٤
● آتش نشانی تهران ۹۵٤٤٤٤ ـ ۹۵۵۵۵٤ ـ ۹۵۵۵۵۵ ـ ۶٤٤٤٤۵
● آتش نشانی شمیران ۲۷۷۷۷۲ و ۲۷۷۷۷۱

وزارت علوم و آموزش عالی مجموعهٔ سخنرانیهای پهلوی

برنامه سخنرانی آقای پرفسور George F. Cahill استاد طب دانشکده پزشکی دانشگاه هاروارد که برای ایراد چند سخنرانی علمی بدعوت وزارت علوم و آموزش عالی بایران خواهند آمد به قرار زیر اعلام میگردد:

۱ـ شنبه ۱۹ آذرماه ۲۵۳۶ ساعت ۱۱ صبح تحت عنوان: Obesity

محل سخنرانی: آمفی تئاتر مرکزی دانشکده پزشکی داریوش کبیر ـ دانشگاه تهران

۲ـ دوشنبه ۲۱ آذرماه ۲۵۳۶ ساعت ۵ بعدازظهر تحت عنوان: Fuel Metabolism in Man

محل سخنرانی: تالار تاجگذاری دانشگاه پهلوی

۳ـ چهارشنبه ۲۳ آذرماه ۲۵۳۶ ساعت ۱۰ صبح تحت عنوان: Diabetes

محل سخنرانی: آمفی تئاتر مرکز پزشکی شهناز پهلوی دانشگاه فردوسی

م‌لف ۲۰۷٤۵

پیشنهادات نمایندگان در مورد خرید و فروش زمین

بهای ساختمان باید در فروردین ماه آینده از سوی دولت تعیین و اعلام شود و در صورتی که خریدار و فروشنده با قیمت بیشتری زمین و یا ساختمانی را معامله کنند، دولت میتواند ظرف یکسال با پرداخت نصف بهای عادله زمین و یا ساختمان را تملک کند.

این دو پیشنهاد و تعداد زیادی پیشنهاد دیگر از سوی نمایندگان مجلس شورای ملی در مورد لایحه جلوگیری از افزایش نامتناسب بهای زمین تقدیم شده است، تا در شور دوم کمیسیون های کشور ـ دادگستری و مسکن و شهرسازی مورد بررسی قرارگیرد.

بررسی شور دوم لایحه با توجه به نظریه حزب رستاخیز ملت ایران و در حدود ۲۰۰ پیشنهاد اصلاحی نمایندگان که تقدیم مجلس شورایملی شده عنوان گردیده است که از اول سال ۲۵۳۹ شاهنشاهی درمحدوده قانونی شهرها و مناطقی که دولت اعلام کند هیچکس نمی تواند بیش از ششدانگ زمین و ششدانگ ساختمان داشته باشد.

● کلیه زمین های بایر و بزرگ محدوده شهرها ازطرف شهرداری هر محل صورت برداری شده و برای هرمنطقه زمین‌شناسنامه جداگانه‌ای‌تنظیم گردد. این قبیل زمین هاوسیله دولت و یا شهرداری باقیمت منطقه‌ای‌و با هرقیمت‌عادلانه‌دیگر خریداری و به متقاضیان‌خرید زمین که فاقد مسکن میباشند‌با قیمت خریداری شده فروخته شود.

● به مالکین زمین های کوچک مهلت قانونی داده شود که در مدت معین نسبت بایجاد ساختمان در زمین‌خود اقدام نمایند. درغیر اینصورت پس از پایان مهلت تعیین شده نظیر زمین های بزرگ با این قبیل مالکان رفتار شود و در این مورد اقدامی شود که خریدار زمین را از شخص نخریده بلکه از سازمان‌مسئول اجرای قانون‌خریداری شود.

عوارض

از تاریخ اجرای این قانون پس از وضع حداقل مساحتی که برای زندگی مسکونی هر خانوار در شهرها وشهرکها مورد نیاز مالک و یامالکان وبا‌پدرو مادروفرزندان‌آنهامی باشد، بقیه اراضی بائر داخل محدوده شهرها و شهرک ها به ترتیب تا پایان سال ۲۵۳۷ مشمول چهار در صد عوارض بر مبنای بهای معاملاتی و تا پایان سال ۲۵۳۸ مشمول‌هشت در صد عوارض و برای دو سال دیگر به ترتیب مشمول ۱۶ در صد و ۳۲ در صد عوارض بر مبنای ارزش معاملاتی هر سال به سود شهرداری های مربوط‌خواهد بود.

● مشخصات اراضی بایر مشمول این قانون و نیز میزان مساحت زمین های مورد نیاز زندگی مسکونی مذکوردر این ماده و شرایط حائزین‌شرط بررسی استفاده از آن بموجب آئین‌نامه‌ای که به تصویب کمیسیون های مربوط‌مجلسین خواهد رسید تعیین میگردد.

● دولت‌مکلف‌است مقادیر لازم از زمین های ملی شده‌یا زمین های دیگری را که در اختیار دارد در داخل وخارج محدوده شهر ها پس از تعیین نقشه شهر سازی و تشخیص زمین های لازم جهت معابر و پارک ها و میدان هاوورزش وسایر تاسیسات عمومی برای اجرای طرح های خانه سازی به شرکت های تعاونی مسکن بصورت فروش یا اجاره و یا مشارکت واگذار نماید.

همچنین دولت مکلف است‌کلیه تدابیر و سیاست های لازم را برای امکان تهیه مسکن برای اشخاص فاقد مسکن با تهیه برنامه های متناسب اعمال نماید.

● هرگاه بر دولت ثابت شود که در اجرای این ماده اشخاصی که صاحب منزل بوده‌اند یک یا چند واحد مسکونی بدست آوردند‌نسبت بابطال سند معامله اقدام و وجه پرداختی باشخاص‌ذینفع مسترد و واحد های مذکور را باشخاص فاقد مسکن واگذار مینماید.

کلیه صاحبان اراضی اعم از قطعات کوچک و بزرگ هرگاه در مدت یکسال بعد از تصویب این قانون نتوانند ایجاد مسکن مسکونی بنمایند مکلفند مشخصات زمین های خود را برای واگذاری به دولت اعلام و دولت زمین‌های اعلام شده را بر طبق بهای عادله خریداری و در اختیار شرکت های تعاونی مسکن و سازندگان خانه های ارزان قیمت از طریق اجاره واگذار و یا بفروشد، در انقضای مدت معین در صورتی که صاحبان اراضی از معرفی‌زمین های خود بدولت خودداری نمایند اینگونه زمین ها جزء اراضی ملی شده محسوب‌شده و دولت طبق قانون اراضی ملی با آنان رفتار خواهد نمود.

● با مطالعه و بررسی‌دقیق بهای زمین بنحوی معین شود تا حقوق اندسته از مالکانی‌که دارای یک قطعه زمین برای تامین مسکن و یا بعنوان‌پس‌انداز زندگیشان هستندمحفوظ بماند و با آنان مانند زمین‌خواران و زمین‌داران بزرگ بصورت یکسان‌رفتار نشود.

تاسیس دفتر ویژه

● در کلیه شهر هائی که دولت اجرای این قانون را اعلام میکند در هر ناحیه از شهرداری های کشور دفتر ویژه‌ای زیر نظر شهردار بنام مرکز معاملات زمین تاسیس میشود، از تاریخ تاسیس‌دفتر مذکور کلیه صاحبان اراضی داخل محدوده شهرها کمایل به فروش زمین خود راهمراه موظفند بدفتر ویژه مرکز معاملات زمین مراجعه نموده مشخصات زمین خود راهمراه بافتوکپی سند مالکیت تسلیم نمایند. دفتر مذکور در آغاز هر هفته مشخصات زمین های آماده برای فروش را درتابلو اعلانات آگهی خواهد نمودو بمحض مراجعه اولین‌متقاضی وی را برای انجام معامله به دفاتر اسناد رسمی معرفی و مراتب را به فروشنده نیزاعلام خواهد کرد.

● دولت مکلف است از تاریخ تصویب این قانون ظرف ۱۸ ماه نقشه کامل و جامعی از کلیه‌مناطق مملکت تهیه نموده‌و باشخص کردن زمین های کشاورزی محدوده های شهری ـ مناطق صنعتی و غیره و برای‌همیشه تکلیف مردم را روشن نماید.

گروهی از دانشجویان ایرانی از امریکا اخراج میشوند

اردشیر زاهدی‌سفیرشاهنشاه آریامهر در واشنگتن از صدها نفر ایرانیانی که از سراسر ایالات متحده برای استقبال شاهنشاه آریامهر و علیاحضرت شهبانو به واشنگتن آمده‌بودند قدردانی کرد.

به هنگام سفر شاهنشاه آریامهر به واشنگتن ۹۶ نفراز ایرانیانی که به استقبال اعلیحضرتین رفته بودند مورد حمله مخالفان قرار گرفتند و زخمی شدند و به بیمارستان انتقال یافتند پلیس واشنگتن اعلام کرد کلیه این عده جزیك نفرازبیمارستان مرخص‌شده‌اند.

از طرف دیگر یکی از دانشجویان ایرانی دانشگاه‌یوتا براثرحمله‌چند نفرازدانشجویان ضد ایرانی مضروب شد و دانشگاه یوتا از ثبت‌نام‌مجدد ضاربین خودداری کرد.

«کلادبرتن‌شاو» معاون امور دانشجویان دانشگاه ضمن اعلام مطلب فوق گفت «جان قعدادی از دانشجویان بوسیله این نزاع های ایدئولژیکی در مخاطره است».

وی افزود خودداری این دانشگاه از ثبت‌نام آنان موجب اعتراض ۵۰ دانشجوی دیگر قرار گرفت. و قرار است این دانشگاه در ثبت‌نام این عده‌در طول این هفته تجدید نظربعمل آورد.

سخنگوی این دانشگاه‌همچنین گفت دانشجویان‌مهاجم یادشده که عضو فدراسیون دانشجویان ایرانی هستند از اجرای‌مقررات برای حفظ آرامش در محیط دانشگاه خودداری کردند. وی اضافه کرد در صورتیکه آنها از دانشگاه اخراج شوند به احتمال زیاد از کشور آمریکا هم اخراج خواهند شد.

سفارت شاهنشاهی ایران در آمریکا ازدانشگاه یوتاخواسته است که دانشجویان موردبحث را از تحصیل محروم نکندولی در هر حال مسئولان دانشگاه گفتند که آنها نمیتوانند بی‌نظمی را در محیط دانشگاه تحمل کنند و قصد دارند ۷ دانشجوی متهم را به اداره‌اتباع بیگانه معرفی کنند.

«برتن‌شاو» معاون دانشگاه یوتا گفت دانشجوی ایرانی‌که مضروب شد گفت‌اگر ازدست مهاجمان خود فرار نکرده بود حتما کشته میشد. متهمین به ایراد ضرب این اتهام را رد میکنند.

«برتن‌شاو» گفت‌ما باگروهی سروکار داریم که تمایلات مارکسیستی لنینیستی دارند و میتوانند هر کاری را که می‌کنند توجیه کنند.

هلاکو رامبد وزیر شد

شاهنشاه آریامهر قبل از ظهر امروز آقای جمشید آموزگار نخست‌وزیر رادر کاخ نیاوران بحضور پذیرفتند. در این شرفیابی آقای نخست وزیر آقای هلاکو رامبد را بسمت وزیر مشاور در امور پارلمانی و محمود کاشفی را بسمت وزیر مشاور در امور اجرائی به پیشگاه شاهنشاه آریامهر معرفی کرد.

شرح حال

هلاکو رامبد که ازاین‌پس بعنوان وزیر مشاور درامور پارلمانی باپارلمان سروکار خواهد داشت مدت‌چهارده سال لیدر اقلیت مجلس بود و بهمین‌سبب برای‌مطبوعات و مردم قیافه آشنائی است. او هفت دوره متوالی از حوزه انتخابیه طوالش به نمایندگی مجلس‌شورا‌انتخاب گردید و ازاولین دورجزو منقدین دولت‌ها قرار گرفت. از تاسیس حزب مردم تا روز انحلال به عضویت آن حزب وفادارماند. از ابتدای دولت مرحوم منصور به لیدری اقلیت درمجلس‌شورا انتخاب گردید و تا اعلام حزب رستاخیز ملت ایران یعنی قریب ۱۴ سال این سمت‌راحفظ کرد. این‌وزیر جدید کابینه فارغ‌التحصیل دانشکده افسری در رشته توپخانه است که پس از سه‌سال فرماندهی‌آتشبار های صحرائی‌و کوهستانی ارتش را ترک گفت و در اینترنشنال کالج آف امریکا به تحصیل پرداخت و زبان های فرانسه، آلمانی، انگلیسی را میداند. رامبد در دوران نمایندگی خود در حوزه طوالش اقدامات اجتماعی و عمرانی موثری انجام داد و بدریافت نشان همایون مفتخر گردید. او از کسانی بود که املاک وسیع اجدادی خود راقبل از اجرای قانون اصلاحات ارضی تقسیم کرد.

دکتر محمود کاشفی فارغ التحصیل رشته علوم سیاسی دانشگاه تهران ودارای درجه دکترای‌اقتصاد ازدانشگاه پاریس است.

محمود کاشفی قبلا مدتی معاون وزارت دارائی و دبیر کل سازمان امور اداری و استخدامی کشور بود وآخرین سمت وی وزیر مشاور در امور پارلمانی بود.

دیروز سادات‌در حالیکه‌لبخند میزد و بنظر میرسید که از تشکیل کنفرانس مخالفان خود در لیبی نگران نیست دهکده‌ای راکه بتازگی در منطقه کانال سوئز ساخته شده افتتاح کرد دراین دهکده کسانی ساکن خواهند شد که در جریان‌جنگ سال ۱۹۷۳ خانه‌های خود را از دست دادند. عکس رادیوئی آسوشیتدپرس

دانشگاههای ایران برای رشته‌های اتمی باید دانشجو بپذیرند

دانشگاههای ایران باید برای تامین‌نیروهای انسانی ورزیده در زمینه انرژی هسته‌ای برنامه ریزی های گسترده‌ای را فراهم سازند.

دکتر کنجی وزیر آموزش وپرورش‌وعلوم در نخستین کنفرانس انجمن هسته‌ای ایران‌که پیش ازظهر امروز در تالار اجتماعات این وزارتخانه برگزار شدضمن تاکیدارزشهای‌علمی «نیروی هسته‌ای» گفت:

دانشگاهها و موسسات آموزشی کشور در تامین نیروی انسانی تعلیم دیده وظایف مهمی را بعهده‌دارند و دانشگاه تهران در این مورد تاکنون موفقیت های شایسته‌ای کسب کرده است و ضروری است تا دیگر واحد های آموزشی نیز در این بخش به سرمایه‌گذاری های علمی و تنظیم برنامه های وسیع ودرخورجامعه فردای ایران بپردازند.

دکتر گنجی آنگاه افزود: کشف انرژی هسته‌ای از رویداد های مهم قرن بشمار می آید و بهره برداری از این انرژی نو یافته‌ونیروی عظیم بخش‌مهمی ازمشکلات بشر را حل کرده است چنانکه کشف رادیو اکتیو در علم‌پزشکی هسته‌ای‌منشاء نیروی انسانی برای توسعه صنایع.

● ایجاد دوره های دو ساله فوق لیسانس مهندسی هسته‌ای و علوم هسته‌ای در دانشگاهها برای آموزش فارغ التحصیلان رشته های تاسیسات معدن، شیمی، مکانیک، الکترونیک، برق، فیزیک، متالوژی، بیولوژی،

● ایجاد دوره های کوتاه مدت برای‌آشنائی مهندسان و مسئولان نیرو گاه های کنونی با مسائل ویژه هسته‌ای.

● ایجاددوره‌های دوساله در انستیتوهای حرفه‌ای و صنعتی برای‌تربیت تکنیسین هسته‌ای درسطح فوق‌دیپلم.

کنفرانس انجمن هسته‌ای ایران بمدت دو روز صبح و بعد از ظهر ادامه‌خواهد یافت و صاحبنظران‌پیشنهاد ها وراه‌حلهای آموزشی و تحقیقی خود را ارائه می دهند.

با اجرای قانون عدم تمرکز بصورت آزمایشی مخالفت شد

کرمان ـ حسین جباری خوزستان گفت: برخی از فرستاده اطلاعات:

در نخستین جلسه کنفرانس استانداران، بااجرای‌قانون عدم تمرکزبصورت آزمایشی مخالفت شد و چندتن از استانداران گفتند اگر قرار است این قانون در سطح بعضی استانها اجرا شود باید در تمام کشور بمرحله اجرا گذاشته شود.

محمدباقر نمازی که از دو سال پیش بعنوان‌معاون سازمان‌های محلی و عدم تمرکز وزارت کشور از اولین دست‌اندرکاران تهیه لایحه عدم تمرکز بوده، اینبار در مقام استاندار دستگاههای‌اجرائی متاسفانه روی لایحه عدم تمرکز حساسیت نشان می‌دهند و این برای استانداران در اجرای وظایفشان اشکالاتی بوجود می‌آورد. وی افزود: درلایحه عدم‌تمرکز، تکلیف آدمها روشن‌نیست، برنامه‌ها هم چنان‌که باید روشن نمی‌باشد. موضوع خودکفایی که در کنفرانس سال پیش و طبق تائید نخست‌وزیر وقت در لایحه گنجانیده شده بود، ازلایحه کنونی حذف گردیده است. (مشروح خبر این کنفرانس در صفحه آخر چاپ شده

یك دانشجوی ایرانی درپاریس محکوم به زندان شد

پاریس ـ خبرگزاری فرانسه‌ـ محمد حاجی رضائی‌دانشجوی ایرانی مقیم پاریس باتهام خشونت در برابر پلیس به زندان محکوم شد.

وی روز ۱۸ نوامبر گذشته هنگامی‌که شاهنشاه ایران‌ناهار را در کاخ الیزه مهمان پرزیدنت ژیسکار دستن بودند همراه یکصد نفر دیگر دست‌بتظاهرات زده بود.

دانشجوی ایرانی که سی سال دارد باتهام زد و خورد با ماموران پلیس و ضربه‌زدن به یکی از آنها به حبس‌تعلیقی محکوم شده است.

متهم نیز بنوبه خود ادعا کرده است که مورد حمله چندین نفر از ماموران پلیس قرار گرفته و برای اثبات‌ادعای خود یک گواهی پزشکی‌ارائه داده است.

پروفسور بارنارد حرفه پزشکی‌را کنار گذارد

ژوهانسبورگ‌ـ خبرگزاری فرانسه‌ـ پروفسور بارنارد جراح معروف پیوند قلب در افریقای جنوبی سرانجام ژاکت وشلوار راه‌راه دیپلماتها را به‌پلوز سفید جراحی ترجیح داد وتصمیم گرفت برای همیشه از حرفه پزشکی دست بکشد.

بارنارد دیروز دریک مصاحبه مطبوعاتی تاکید کرد که بعلل مزاجی بیمارستان گروت‌شور را از سال ۱۹۷۸ برای همیشه ترک خواهد گفت ودوست دارد بتواند از کشورش در سازمان ملل متحد دفاع کند، یعنی‌بنمایندگی افریقای جنوبی درسازمان ملل متحد برگزیده شود.

پیرزن ثروتمند براثر نپرداختن پول گاز ازسرما مرد

ویتسبورگ‌ـ خبرگزاری فرانسه‌ـ کارمند شرکت پخش گاز هنگامی‌که وارد آپارتمان یک پیرزن هشتاد و دوساله ثروتمند شد جسدش‌را درحالیکه دریک پتوی مندرس پیچیده بود پیدا کرد.

او از سرما مرده بود باین‌ترتیب که بدهی خودرا بهشرکت گاز که حدود ۷۲ دلار بود نپرداخته بود ودر نتیجه جریان گازرا قطع کرده بود. دارائی او کهبالغ بردویست ونود ودوهزار دلار می‌شود بین پسر عمو هایش تقسیم شد.

یك اسب ۲ میلیون تومان بفروش رفت

لندن‌ـ خبرگزاری فرانسه‌ـ یک اسب مسابقه‌دیروز در نیومارکت انگلیس به‌دو میلیون تومان بفروش رسید وباین ترتیب یک رکورد دهساله‌را شکست.

این اسب اصیل که «مسترمک‌اردی» نام دارد‌توسط یک آمریکائی خریداری شد که باخود به فلوریدا خواهد برد.

دزدان گاوصندوق بانک اسدآباد را خالی کردند

اسدآباد همدان‌ـ خبرنگار اطلاعات

پریشب سارق یاسارقین با سوراخ کردن سقف یک مغازه نانوائی که در مجاورت بانک ملی شعبه اسدآباد واقع است وارد نانوائی شدند.

سارقین باطرح یک نقشه دقیق، قسمتی از دیوارنانوائی را که گاوصندوق بانک پشت آن قرار داشت سوراخ کردند، سپس با استفاده از جوش کاربیت پشت گاوصندوق را سوراخ کردند و پول های موجود در آنرا، بسرقت‌بردند.

جریان سرقت روزبعد توسط کارمندان بانک ملی اسدآباد بسرپرست بانک ملی همدان گزارش شد.

سرگرد بسیمی از سوی ژاندارمری همدان همراه‌هیئتی مرکب از سرپرست و معاون بانک ملی شعبه همدان جهت رسیدگی به جریان سرقت به اسدآباد آمد.

تحقیقات ماموران

درپی سرقت از گاو صندوق بانک ملی شعبه اسدآباد‌همدان، تیمسار سرتیپ زرین‌فر فرمانده ژاندارمری ناحیه لرستان و سرهنگ احمدنیا فرمانده ژاندارمری ناحیه همدان، به اسدآباد همدان آمدند و همراه بارانیان رئیس دادگه اسدآباد، سرگرم رسیدگی به جریان این سرقت شدند.

سرقت زمانی صورت گرفت که رئیس بانک‌در مرخصی‌بود. سارقین، شبانه باسوراخ کردن سقف یک سنگک بزرگ جنب بانک قراردارد، بااستفاده ازبیل و کلنگ، دیوار بانک را درست در محلی که گاوصندوق بانک پشت آن گذاشته شده بود، شکافتند و با کاربیت و دستگاه‌جوشکاری گاوصندوق را شکستند و موجودی آنرا ربودند.

سارقین، دستگاه کاربیت، بیل و کلنگ رادر مغازه‌نانوایی جاگذاشته‌اند.

شبی که سارقین به بانک دستبرد زدند، بانوجمالی مالک ساختمان بانک، به خانه قدرت‌اله یعقوبی کارمند بانک که خانه‌اش روبروی ساختمان بانک است رفت و به او اطلاع داد که نردبام بانک را که در حیاط بانک بوده است،به‌دیوار بانک تکیه داده‌اند واز اومی‌خواهد که موضوع را به ژاندارمری اطلاع دهد.

قدرت‌اله یعقوبی همراه این زن به بانک مراجعه کرد و نردبام راکه به دیوار تکیه‌داده بودند، روی زمین خوابانده. ولی روز بعد، معلوم شد که همان شب سارقین به بانک دستبرد زده‌اند.

هنوز سارقین بانک شناخته نشده‌اند و بازجویی‌از کارکنان بانک ملی شعبه اسدآباد‌ادامه دارد و گفته میشود یک یا چند نفراز کارکنان بانک، دراین سرقت دست داشته‌اند.

اداره برق اسدآباد همدان از سه شب پیش برق بانک ملی شعبه این شهر را بعلت بدهی قطع کرده است. و سارقین در تاریکی شب به سرقت دست زده‌اند.

قبلا رئیس بانک درخانه‌ای که چسبیده به بانک است‌زندگی میکرد و شب ها یک نگهبان‌در بانک میخوابید، ولی مدتی است رئیس بانک، این محل را تخلیه کرده است، و شبها نیز کسی از بانک مراقبت نمی‌کند.

۶ نفر کشته شد

بقیه از صفحه آخر

تبریز ـ با مرگ‌محمدی یکی‌ازمجروحین حادثه‌رانندگی جاده ماکو ـ مرز بازرگان قربانیان این حادثه۶ نفرشدند.

همت محمدی یکی‌ازمسافران مینی‌بوسی بود که با کامیون تصادف کرد. وی که‌درآستانه ازدواج قرار داشت برای‌آوردن عروس باتفاق همراهان خود عازم روستای گجوت بود که دچار حادثه شد.

در لحظات نخستین تصادف ۵ سرنشین مینی‌بوس کشته شدندوهمت محمدی ساعتی بعد در بیمارستان ماکو جان‌سپرد.

خبرنگار خبرگزاری پارس کشته شد

شیراز ـ خبرنگار اطلاعات: صداقت شوهر وی رانندگی

طی یک حادثه رانندگی در جاده بوشهر ـ شیراز دوتن آنرا بعهده داشت برای‌گذراندن از خبرنگاران خبرگزاری‌پارس تعطیلات عازم بوشهر بود که در شیراز کشته و مجروح اتومبیل در ۱۵ کیلو متری شدند.

بوشهر به دره سقوط کرد.

فریده دستغیب بهشتی‌خبرنگار در این حادثه فریده‌دستغیب خبرگزاری پارس در شیراز بهشتی کشته شد و همسروی همراه دو همکار خود با و فاطمه زال خبرنگار دیگر اتومبیل فیاتی که مهندس خبرگزاری‌پارس‌بشدت‌مجروح شدند.

خبرهای کوتاه

پیام های تبریك

از جانب‌شاهنشاه آریامهر بمناسبت سالگرد جشن ملی امارات‌عربی‌متحده پیام‌تبریکی به والاحضرت شیخ زایدبن سلطان آل‌نهیان رئیس‌امارات عربی متحده به ابوظبی مخابره شد.

شاهنشاه‌دراین پیام‌سلامت و سعادت‌شخص والاحضرت و رفاه روزافزون ملل برادر امارات عربی متحده را آرزو فرمودند.

همچنین‌از جانب شاهنشاه آریامهر بمناسبت سالگرد جشن ملی لائوس پیام شادباشی به حضرت رئیس جمهوری آن کشور مخابره شد.

بازدید های هیئت پارلمانی ایران

هیئت پارلمانی ایران که به ریاست مهندس شریف امامی‌به هند رفته استدر نخستین روز اقامت خود در دهلی نو از قسمت های مختلف مجلس هند بازدید کردند و در جلسات علنی این دو مجلس حضور یافتند.

هیئت پارلمانی ایران که به دعوت پارلمان هند از این کشور دیدن میکند باروسای مجلسین و وزیر امورپارلمانی هند نیز ملاقات کردند.

اعضای هیئت پارلمانی ایران پیش از این ملاقات در راجگات حضور یافتند و مهندس جعفر شریف امامی طی آئین ویژه‌ای تاج گلی نثار بنای یادبود مهاتماگاندی کرد.

هیئت پارلمانی ایران سپس بامعاون ریاست جمهوری هند و رئیس سنای این کشوردیدار کرد.

فروش بلیط رفت‌و برگشت راه‌آهن

فروش بلیط راه‌آهن در دو مرکز جدید آن درخیابان های عباس آباد و بلوار الیزابت از امروز شروع شد.

شرکت سهامی راه‌آهن ایران تا پایان سال جاری ۳ محل جدید دیگر نیز برای فروش بلیط راه‌آهن دایر میکند و با درنظر گرفتن‌محل های فروش بلیط درایستگاه راه‌آهن و خیابان تخت جمشید تا پایان سال جاری تعداد محل های فروش‌بلیط راه‌آهن در تهران به هفت محل خواهد رسید.

راه‌آهن همچنین طرحی را در دست بررسی دارد تا در آینده مسافران قطار ها بتوانند بلیط رفت و برگشت خود را یکجا خریداری‌کنند

آشنائی با تنظیم‌بهداشت خانواده

یکصد و نوزده‌نفر ازمراقبان بهداشت‌مدارس‌نواحی‌نوزده‌گانه تهران در یك جلسه سخنرانی که ساعت ۹ صبح‌روزشانزدهم آذر ماه در دبستان فردوسی برگزار میشود با مسائل‌مربوط به تنظیم بهداشت خانواده و بیماری جذام آشنا خواهندشد.

تمدید نمایشگاه کشفیات باستان‌شناسی

نمایشگاه آخرین کشفیات باستانشناسی ایران که ازهشتم آبانماه در محل مرکزباستان شناسی ایران واقع در خیابان قوام‌السلطنه بمدت یکماه دایر بود تا ۲۵ آذر ماه تمدیدشد این نمایشگاه صبح ها ازساعت ۹تا ۱۲و۳۰ و بعد از ظهرها از ۳تا ۶ برای بازدید عموم‌باز است.

بازگشت

آقای دکترسیاوش‌تولمی متخصص بیماریهای قلب که به دعوت دانشگاه پاریس به فرانسه عزیمت کرده بود بتهران بازگشت.

دو سوم‌حجاج بازگشتند

دوسوم حجاج ایرانی‌تاکنون از عربستان سعودی به کشور مراجعت کرده‌اند و تا یکشنبه هفته آینده کلیه حجاج ایرانی از جده به کشور بازمیگردند.

علی فرشچی معاون نخست وزیر و سرپرست سازمان‌اوقاف که برای بازدید مجدد از نحوه مراجعت زائران خانه خدا به مدت ۲۴ ساعت به جده رفته بود نیز به تهران مراجعت‌کرد.

تهیه گزارش فعالیت های آموزشی مدارس

ازکلیه ادارات آموزش‌و پرورش استانها خواسته شد تا نتیجه اقداماتی راکه تا این تاریخ در زمینه طرح مشارکت داوطلبانه مردم در امر آموزش دراستان‌انجام گرفته است در زمینه‌های تعداد مشارکت کنندگان و زمینه فعالیت‌های انجام‌شده، سوادآموزی بزرگسالان، نحوه استفاده از وجود داوطلبان و نقش شرکت کنندگان در جبران کمبود معلم، تعداد ساعات درس تعهدشده از سوی‌داوطلبان و برنامه کار آینده خود را بدفترمعاون آموزشی‌عمومی گزارش کنند.

رئیس پژوهشگاه شاهنشاهی

شاهنشاه آریامهربعد ازظهر دیروز آقای عبدالعظیم ولیان نیابت تولیت‌عظمای آستانقدس رضوی و استاندار خراسان را بحضور پذیرفتند. در این شرفیابی نیابت تولیت عظمای آستانقدس رضوی آقای پرویز آموزگاررئیس دانشگاه‌فردوسی را بسمت رئیس پژوهشگاه شاهنشاهی‌پزشکی‌وعلمی‌خراسان به پیشگاه‌شاهنشاه معرفی کرد. پژوهشگاه شاهنشاهی پزشکی‌و علمی خراسان وابسته به‌آستان قدس رضوی‌است‌وانجام‌تحقیقات علمی‌وپزشکی مورد نیازاستان خراسان و مناطق همجوار را برعهده دارد.

معرفی رئیس جدید سازمان برنامه

صبح امروز محمد یگانه‌وزیر جدید امور اقتصادی و دارائی در سازمان برنامه حضور یافت و مسئولان این سازمان را به منوچهر آگه‌وزیر جدیدمشاور و رئیس سازمان برنامه وبودجه معرفی کرد.

بازگشت وزیر صنایع

دکتر امین وزیر صنایع و معادن‌که‌برای شرکت دراجلاس «اسکاپ» به بانکوک رفته بود به تهران بازگشت.

افتتاح مرکز روانبخشی

صبح امروز با حضور دکتر شیخ‌الاسلام زاده وزیر بهداری و بهزیستی، دکتر سیاسی قائم مقام وزیربهداری و بهزیستی،مرکز روانبخشی چهارم آبان گشایش یافت.

مرکز روان بخشی چهارم آبان دارای یک درمانگاه سرپائی مجهز است که بیماران برای ادامه درمان خود هر ۱۵ روز یکبار به آن مراجعه می‌کنند. همچنین این مرکزدارای یک درمانگاه سرپائی برای درمان و توانبخشی معتادین و یک واحد جلوگیری‌از خودکشی است.

مرکز روانبخشی چهارم آبان در نزدیکی میدان شاه رضا بناشده و روزانه ۱۵۰ بیمار را جوابگو است.

حال حضرت آیت‌الله نجفی مرعشی

قم ـ خبرنگار اطلاعات: حال حضرت آیت‌الله سید شهاب‌الدین نجفی مرعشی‌که درپی یک ناراحتی قلبی در منزل خود بستری گردید، رو به بهبودی است.

دکتر هنربخش پزشک متخصص قلب که بدعوت پزشکان بیمارستان نکویی، چند روز قبل برای معالجه حضرت آیت‌اله مرعشی به‌قم آمده بود‌ملاقات با ایشان‌را ممنوع اعلام کرد. لیکن خوشبختانه‌از دیروز «جمعه» حال حضرت آیت‌اله نجفی مرعشی رو به بهبودی گذاشت و جای نگرانی نیست. دیروز چندتن ازعلما، وعاظ و آشنایان، در منزل حضرت‌آیت‌اله نجفی‌مرعشی، از ایشان عیادت کردند.

نمایش دیوارچین

اولین شب نمایش «دیوار چین» اثرماکس‌فریش ترجمه فریدون سالک به کارگردانی داریوش فرهنگ ساعت هفت ونیم بعد از ظهر شنبه سوم دیماه در تاتر شهر به نمایش گذاشته میشود. درآمداین نمایش بنفع نیازمندان‌لاینز تجریش اختصاص داده شده است.

انتصابات

از سوی رئیس کل‌شرکت سهامی راه‌آهن ایران علی اکبر رضائی بسمت مدیر کل ناحیه راه‌آهن جنوب، غلامرضا دیوان هندی‌زاده‌به سمت مدیر کل راه‌آهن‌شمال و ابوتراب صمیمی بسمت مدیر کل ناحیه راه‌آهن لرستان منصوب شدند.

★★★

محمود اصغری مدیر کل سابق ثبت لرستان به مدیریت کل ثبت اسناد آذربایجان شرقی منصوب شد.

آسمان

آسمان سواحل دریای‌خزر کمی تاقسمتی ابری در بعضی نقاط ابری همراه بامه‌صبحگاهی هوای استان های‌آذربایجان و کردستان وخوزستان‌ونواحی غربی کشور کمی تاقسمتی‌ابری در بعضی نقاط غبارآلود است که بتدریج برمقدار ابرهاافزوده خواهد شد.

آسمان تهران کمی ابری و غبارآلود و در بعضی ساعات نیمه ابری و هوای سایر نقاط کشور کمی تاقسمتی ابری پیش‌بینی میشود.

حداکثر درجه حرارت‌هوای تهران در ۲۴ ساعت گذشته۱۳ درجه و حداقل ۶درجه بالای صفر بوده استودرهمین مدت گرمترین شهرستان ها بندر ـ عباس، گیش و آبادان با حداکثر ۲۷ درجه بالای صفر و سردترین شهرستان همدان با حداقل ۵درجه زیرصفر بوده

آرایش جدید تیم ملی در بازی با کویت

شب گذشته مربی تیم ملی فوتبال ایران درآخرین نشست با کمک خود و سرپرستان تیم آرایش تیم ملی را تغییر داد و طبق خبری که بعد از ساعت۱۲ دیشب به تهران رسیده است آخرین آرایش‌انتخابی به‌این شکل خواهد بود.

مودت ـ نظری ـ مسلمی ـ شجاعی ـ خیبری ـ حقیقیان مهتاش فریبا ـ قاسمپور ـ فرکی ـ فداکار ـ علیدوستی.

به این ترتیب نظری برای نخستین‌بار بازوبند کاپیتانی تیم ملی فوتبال ایران را به بازو خواهد داشت.

پروین ـ فریاد شیران ـ خورشیدی و رجبی چهره های ذخیره تیم‌خواهندبود.

بدین ترتیب اگردرفاصله ساعت ۱۲ دیشب تا آغاز بازی ایران ـ کویت در بعدازظهر امروز مربی تیم ملی تحت شرایطی خاص ناچار به تغییر آرایش تیم نشود، آرایش حقیقی‌چنین خواهد بود که با آرایش قبلی تیم که ظهر جمعه تصمیم گرفته شده بود و مادرصفحه ورزشی‌اطلاعات عنوان کرده‌ایم تغییر کلی دارد.

رادیو لندن از رأه یافتن تیم ایران به آرژانتین متاسف است!

رادیو لندن درباره راه‌یابی تیم ملی فوتبال ایران به‌بازی های جهانی آرژانتین باز هم تفسیری پخش کرده است. مفسر ورزشی رادیو لندن در تفسیر اخیر خود گفته است: اگر کسی انتظار دارد که تیم ملی فوتبال ایران، باجام جهانی به کشور بازگردد، از فوتبال هیچ اطلاعی ندارد!

مفسر رادیو لندن درتوجیه این مطلب افزوده است: علت عدم پیروزی ایران در بازی های جام جهانی فوتبال به این دلیل نیست که بازیکنان‌ایران‌در عرصه مسابقات جهانی تجربه کافی ندارند ودرمقابل تیم‌هایی که از «پیش‌قراولان» فوتبال جهان به حساب‌می‌آیند و در مسابقات جام جهانی نیز‌مسابقه درخشانی» دارند نمی‌توانند، عرضه‌اندام کنند!

مفسر رادیو لندن براین‌سخن، تکمله‌ای نیز افزوده است: عده‌ای می‌گویند عادلانه نیست که تیم‌هایی چون بلژیک و شوروی و انگلستان و یوگسلاوی و غیره و غیره در آرژانتین برایشان جایی نبود، بااین وصف، تیمی مانند تیم ایران به آرژانتین میرود...

★★★

چرا رادیو لندن، هر روز، بخشی از برنامه کوتاه ورزشی خود را به انتخاب تیم ملی فوتبال ایران برای جام جهانی فوتبال، اختصاص می‌دهد؟

مفسران سرشناس جهان فوتبال، از نزدیک مسابقات مقدماتی ایران را در سیدنی، سئول، هنگ‌کنگ، دیدند و جنگندگی تیم ملی‌مارا ستودند. ازهمان روز اولی که ایران‌در سیدنی در مقابل استرالیا ظاهر شد، مفسران فوتبال، ایران را تنها شانس رامایی به جام جهانی آرژانتین و تنها تیم بالارزش این دوره از مسابقات در آسیا و اقیانوسیه دانستند و دیدیم که‌ایران به حقی که‌در این زمینه داشت رسید وقبل از آخرین بازی، جواز ورود به آرژانتین را گرفت. بااینهمه، مفسر ورزشی رادیو لندن از پیروزی های تیم فوتبال ایران بالحنی غیرعادی سخن‌میگوید چرا؟

علتش را ما نمی‌دانیم. اما بنظر می‌رسد آنچه که مفسر ورزشی رادیو لندن را خوش نیامده شکست تیم ملی فوتبال انگلیس دربازی های مقدماتی جام جهانی است که این تیم را از رفتن بمجام‌جهانی بازداشته است.

باید منصف بود، شکست تیم انگلیس از ایتالیا، چه رابطی به پیروزی‌تیم ملی‌فوتبال مابراسترالیا، یا هنگ‌کنگ یا دیگر تیم ها دارد؟!

چهره تهران در روز های تعطیل

دیروز در لاله‌زار واستانبول

جمعه های تهران، رنگی دیگر دارد. رنگی جدا از تمام روزهای هفته. روزهای جمعه حرکت در پیاده روها، کند می شود، نگاههای عجول وگذرای روزهای دیگر، به نگاههای کنجکاوانه به ویترین مغازه بدل می شود، به حرکت های دسته جمعی، شوخی ها و خنده های پیاده رویی! جمعه های تهران نه در چهره آدمها و لباسهاشان که در هوایش، آفتابش، حوادثش، نوع تفریحش و حتی خوراکی هایش هم تغییر بوجود می آورد.

گزارشگران ما با دوربین عکاسی، لحظاتی از جمعه های تهران را برای شما ترسیم کرده اند. جمعه های ویژه تهران با آدمهایش و..

جامعه روزهای جمعه تهران، سینماپسند است. روزهای جمعه بسیاری از سینماهای تهران از ساعت ۸ صبح کارخود را آغاز می کنند و سئانس ها تانیمه شب جمعه ادامه دارد. جامعه روزهای جمعه تهران، صد البته، سینماهایی را که بایک بلیت دوفیلم نشان می‌دهند، ترجیح می‌دهد. انتخاب فیلم از دو نکته برای تماشاگر میسراست اول: یک بلیت و دو فیلم. دوم: عکس‌هایی که بعنوان معرف فیلم‌ها پشت ویترین چسبانده‌اند. صاحبان این قبیل سینماها، پنجشنبه شب، عکس‌های پشت ویترین را عوض می کنند، صحنه‌های سکسی، بزن‌بزن، بوپزه کاراته، جای عکس‌های دیگر پشت ویترین‌ها را می گیرند، تاکشش بیشتری برای جلب تماشاگر داشته باشند. سالهای قبل، فیلم‌های فارسی، بیشتر مشتری داشت، اما حالا، فیلم‌های هنگ کنگی، هندی و اخیرا فیلم‌های ترکی، جامعه جمعه‌های تهران را سرگرم می کنند.

تئاترهای لاله زار

لاله‌زار تهران، یکی از پررفت و آمدترین خیابانهای تهران در روزهای جمعه است. آنها که می‌خواهند که آدمهای صحنه را از نزدیک ببینند، تئاتر لاله‌زار را ترجیح می‌دهند. شعبده باز، خوانندگان کوچه و بازار، رقاصان، مقلدین صدای مشاهیر و آکروبات‌ها جاذبه‌های تئاترهای لاله‌زار برای روزهای جمعه هستند. دراین میان سیاهان تئاتر را نباید فراموش کرد که بین بازیگران تئاتر برای تماشاگران روزهای جمعه، جای مشخصی دارند. تئاترهای لاله‌زار، روزهای جمعه، برنامه‌های خاص تماشاگر روزهای جمعه ترتیب می‌دهند.

خرید و فروش

روزهای جمعه فقط آب میوه فروشی‌ها، آجیل فروشی‌ها اغذیه‌فروشی‌ها و کافه رستورانها باز هستند. درکنار این مغازه‌ها، کار دستفروش‌ها از رونق خاصی برخورداراست. دستفروش‌ها درهرفصل باشغل ویژه خود روزهای جمعه تهران را رنگ می‌زنند:

عکس‌های رنگی، بساط‌های «هرچه می‌خواهی ۲ تومان»، کراوات‌های عهد بوق، قلم و خودکار، پیچ گوشتی و «فازمتر» آجیل و تنقلات و سرانجام بامیه‌های دانه‌ای ۲ ریال. و اگر فصل مناسب باشد، خربزه و هندوانه فالبی یک تومان و حالا که ساز و آوازفروشی هم رونقی گرفته، بساط فروش نوارهای کاست ساز و آواز و جوک، پرمشتری است.

خوراکی های جمعه

تنها خوراکی‌های روز جمعه است که باروزهای دیگر فرقی ندارد. اما فروشندگان خوراکی‌ها روزهای جمعه، برای مشتریان روز جمعه، تدارک دیگری می‌بینند.

انواع ساندویچ برای مشتریها آماده شده است ساندویچ های روز جمعه خیابانهای لاله‌زار و استانبول، ارزان‌ترین نوع ساندویچ در تهران است: ۵ ریال

بساط انها رونقی خاص دارد، بخصوص که فروشندگان، محل تجمع مردم را برای عرضه انتخاب می کنند و از پراکندگی روزهای دیگر هفته خبری نیست. میدان سپه، اطراف قورخانه‌ها و سرتاسر خیابان لاله‌زار، مملو از فروشندگان خوراکی هاست. بساط باقلا پخته، کباب لقمه، لبو پخته، شلغم داغ، ساندویچ تخم مرغ.

> صاحبان سینماهای لاله‌زارنو، پنجشنبه شب ها، عکس های ویترین سینما را عوض میکنند و عکس های باب طبع مشتریهای روز جمعه را پشت ویترین میگذارند

فال، شانس و اقبال

جمعه‌های تهران، روز محک‌زدن شانس و اقبال آدمهاست.

فال، نخود، فال تلفنی، زمل و اسطرلاب و لاتاری سنگ محک، شانس و اقبال و سرنوشت آدمهای روز جمعه است!

آنها که شانس مردم را در روز جمعه پذیرایی میکند! فال تلفنی هم، امیزه‌ای از خوش عقیده‌ای، خرافات، با دستگاههای سیم پیچی شده است. مشتری گوشی تلفن را برمیدارد و دگمه‌ای را بدلخواه میفشارد، از آنسوی سیم، بیتی از غزل خواجه شیراز که برنوار ضبط شده بگوشش میرسد، این دستگاه مصداق فال و تماشا است و اغلب اعجاب رهگذران را برمیانگیزد.

جمعه ها فرصتی است تا پوستر فروش ها با توجه به تعطیلی مغازه های دیگر عکس های رنگی وبزرگ ستارگان را بردر مغازه بیاویزند. رهگذر روز جمعه پوستر گوگوش و نوش‌افرین و حمیرا و ایرج و دیگران را میتواند با حداقل قیمت خریداری کند.

عکاسباشی

بازار عکس یادگاری در روزهای جمعه گرم گرم است، کنار مجسمه ها، جلوی اتومبیل های شیک پارک شده در حاشیه خیابان، کنار زرق و برق موتوسیکلت های کوچک و بزرگ و در سایه ساختمانهای عظیم، رهگذران، عکس یادگاری میگیرند، عکس رنگی فوری هر قطعه در حاشیه خیابان بین ۱۰ تا ۲۰ تومان برای مشتریان خرج دارد. با این قیمت گران، کار عکسبرداران در روزهای جمعه، سکه است

روزهای جمعه، مردم تهران فرصتی خواهند داشت تا میزان کیفی اعصاب خود را آزمایش

دوفیلم با یک بلیت، از ان جاذبه های جادویی روزهای جمعه در خیابان لاله‌زار نوست و کوچه معروف «ملی»

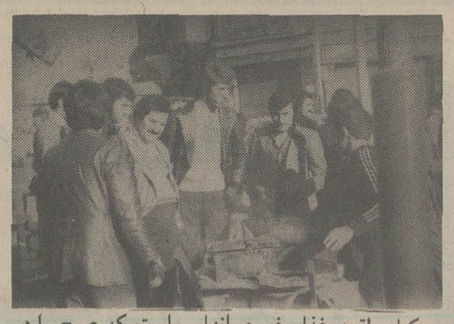

کباب لقمه، غذای فوری آنهایی است که صبح را در سینما بوده اند و باید به اولین سئانس بعد از ظهر هم برسند. ارزان و مناسب هر لقمه فقط ۵ ریال. کباب لقمه‌ای با سبزی تازه واقعا میچسبد!

بازار ساز و اواز فروشی گرم است. در طول خیابان شاید دهها دکه برای عرضه نوار کاست، از اهنگهای عربی و هندی و ایرانی گرفته تا نوارهای مذهبی، فروش خوبی دارد

> کار دستفروش های خیابان های لاله‌زار و استانبول در روزهای جمعه، سکه است. روزهای جمعه این دستفروشان دقیقا چیزهائی عرضه میکنند که رهگذران به آنها احتیاج دارند!

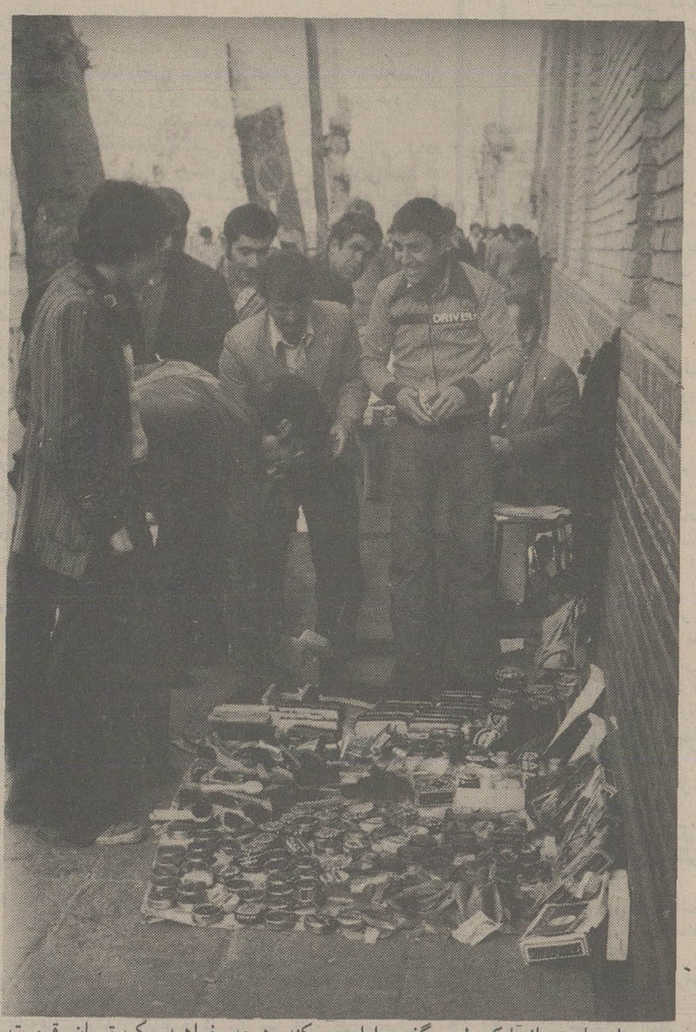

گوشه و کنار خیابان های تهران به کمین نشسته‌اند.

خوشی روزهای جمعه را این شیادان از دماغ ساده لوحان در می‌آورند. شیادهای روز جمعه انگار همگی با هم همدست هستند. گاهی بعنوان گرفتن پول خرد، اسکناس مردم را می قاپند و فرار می کنند و یکی از شرکاء به لطایف الحیل، راه را بر تعقیب کننده سد می کند. گاهی دعوا ها و مرافعه های ساختگی، رهگذر و اینجاست، انجا که دل رهگذر را اب میکند. هرچه بخواهید یک تومان، قیمت یک کلام است و جای هیچ چک و چانه نیست

گروهی خود را برای تماشای بازیهای فوتبال آماده می کنند. قول و قرار ها گذاشته شده و هر کس با هر وسیله‌ای خود را به صحنه ها پس از مسابقه و بهنگام باز گشت تماشاگران از میدان نیز ادامه دارد. تماشاگران اشعار زیادی ساخته‌اند که دسته جمعی می‌خوانند و دیگران به آن اشعار پاسخ می‌دهند.

بیمارستان و زندان

روز جمعه، روز ملاقات

گروهی فال تلفنی را میپسندند. بیتی از خواجه شیراز، به رهگذر صاحبدل روزهای جمعه صفایی دیگر میبخشد.

> آنها که میخواهند، آدمهای صحنه را از نزدیک ببینند، تئاترهای لاله‌زار را ترجیح میدهند. در تئاترهای لاله‌زار هر تماشاگر ۴ ساعت سرگرم میشود

بیمارستانها و زندان روانه می‌شوند. روزهای جمعه جلو در زندان قصر و جلوی اغلب بیمارستانها، گروه گروه مردم جمع هستند تا ملاقات کنند این رفت و آمد ها این حرکت های دسته جمعی در روزهای جمعه، دعوا و مرافعه هم دارد. که اغلب به روبوسی طرفین می انجامد و به آشتی کنان. با اینهمه، روزهای جمعه، سر نگهبانان کلانتریها، شلوغ است. چون پای بعضی از طرفین به کلانتری می کشد و حتی به دادسرا.

آمار مسمومین

روزهای جمعه، قبل از آنکه نیمه شب فرارسند و شهر از تب و تاب گشت و گذارهای روز جمعه، خلاصی یابد، نوبت به مسمومین می‌رسد. آنها که بی توجه غذای آلوده می‌خورند و آنها که به اعتبار داشتن یک روز خوشتر، دمی به خمره زده‌اند، راه بیمارستان مسمومین را پیش می گیرند بوسیله دوستان و کسانشان به بیمارستان برده می شوند. آمار بیمارستان مسمومین در پایان روز جمعه یک سیر صعودی عجیب دارد. صد در صد اضافه.

است. انانکه عزیزی در بیمارستان و دوست و فامیلی در زندان دارند، با پاکت های میوه، سیگار، تخمه، و آجیل بسوی میدان مسابقه می‌رساند. بعد از ظهر جمعه، وانت ها، موتوسیکلت ها، تاکسی ها و تاکسی بارها مسافران را به میدان می‌برند. پوسترهای بزرگ از بازیکنان فوتبال، پرچم ها و آرم باشگاهها، در این رفت و آمدها به دست باد سپرده می شود و کرکری خواندن بین علاقمندان هر تیم از توی محله به خیابان و به میدان کشیده می‌شود. این ساده را که می‌خواهد میانجی باشد و بدعوا فیصله دهد. گیر می‌اندازد و جیبش خالی می‌شود. گاهی اشیاء بنجل با سیاهکاری کنند. غیر از انها که پارارووی پدال گاز اتومبیل میفشارند و یکروز هفته را با سرعت در خیابانها میرانند، عده‌ای هم هستند که پشت دستگاه مخصوص حلقه‌ای را طوری از روی یک سیم لخت میگذرانند که کناره حلقه با بدنه سیم برخورد نکند. آنها که اعصابی خراب دارند، با بوق یا زنگی که در دستگاه بکار گرفته شده از میزان خرابی اعصاب خود آگاه میشوند و معدودی که حلقه را تا اخر سیم میرسانند یک بسته سیگار خارجی و یا حداکثر ۵۰ ریال جایزه میگیرند.

به مناسبت هر فصل، دست فروش ها که به ارزانفروشی مشهور هستند، کالای باب میل جامعه جمعه های تهران را عرضه میکنند. حالا فصل پولیور و ژاکت است....

باقلای شور و داغ، از ان غذاهای معروف روز جمعه است که بیش از هر غذای دیگر در این خیابانها، خواستار دارد.

قمار و سیاه بازی

بساط سیاه بازی در خیابانهای تهران «روزهای جمعه

> فال نخود، فال تلفنی، رمل و اسطرلاب و لاتاری، از چیزهایی است که در خیابانهای لاله‌زار و اسلامبول توجه هر بیننده‌ای را جلب میکند: محک زدن شانس و اقبال

دیدنی است»

بالای هفت، زیر هفت، از قمارهای مرسوم و معمول است. دراین قمار ۲ طاس تکلیف بازیگران را معلوم میکند اگر جمع شماره های طاس بالای عدد ۷ باشد کسی که پول را بالای عدد ۷ گذاشته برنده میشود. تسمه بازی (پیدا کردن سوراخ) از میان دهها سوراخ تسمه و از لابلای پیچ و تابهای آن، بازی دیگری است که همیشه به خالی شدن جیب بازی کننده می‌انجامد آنکس که برنده می‌شود، ۳ برابر پولی را که داده می گیرد، اما فقط دوست و همکار و شریک صاحب بساط است که برنده می‌شود و برنده شدن او، دهان رهگذر غافل را اب می‌اندازد. و از همانجاست که صاحب بساط پشت سر هم می برد و بازیگر، می‌بازد.

روزهای جمعه، شیادها در شرکاء بعنوان یک جنس مرغوب و پر ارزش قالب می‌شود و چیزهایی از این دست.....

فوتبال

از بعد از ظهر پنجشنبه،

اطلاعات
بنیانگذار: شادروان عباس مسعودی
صاحب امتیاز و مدیر: فرهاد مسعودی
سردبیر: حسین بنی احمد
سال پنجاه و دوم
محل اداره: خیابان خیام. ساختمان اطلاعات
تلکس ۲۱۲۳۳۶ ـ تلگرافی: اطلاعات. تهران.
تلفن ۳۲۸۱

سخن روز

فضای سیاسی ایران در مرحله دوم انقلاب

نظریات جناح سازنده حزب رستاخیز که از طرف اقای هوشنگ انصاری هماهنگ کننده این جناح در یک مصاحبه مطبوعاتی اعلام شد، میتواند مقدمه‌یی باشد برای شروع بحثی سازنده در تحلیل جنبه های مختلف فضای تازه سیاسی کشور. در زمانی کوتاه که از برچیدن علائم اخطار دهنده و بازتر ساختن فضای ازادیهای سیاسی میگذرد، متاسفانه مردم ایران حرکتی که حاکی از برخورد منطقی آراء و عقاید باشد ندیده اند و در مواردی حتی شاهد بیرون آمدن چماق ها از آستین چماقلوها و متظاهران به طرفداری از ازادی عقاید بوده اند که طبعا نمیتواند طلیعه یک تحول سالم سیاسی باشد.

در این حال سئوالاتی پیش می آید که جناح سازنده حزب رستاخیز از دیدگاه خود انها را بشرح زیر «کلاسه» کرده و در معرض بررسی قرار داده است:

۱ـ چه عواملی بازگشایی فضای سیاسی کشور را به منظور ازادی بیشتر بحث و انتقاد ایجاب کرده و آیا برداشتن تابلوهای «عبورممنوع» یک الزام طبیعی است یا تحمیلی؟

۲ـ ایا برخوردهای خشن و ظاهر شدن چوب و چماق و بالا گرفتن جنجال و تشنج تنها نتیجه ایجاد این فضای تازه خواهد بود یا اینکه میتوان ـ و میباید ـ به بهره گیری اصولی از چنین فرصتی امیدوار بود؟

۳ـ آیا تظاهرات خشونت آمیز و مصاف وحشیانه گروههای مجهز به چماق و چاقو بعنوان برخورد عقاید، احتمالا موجودیت و دوام فضای تازه سیاسی را تهدید خواهد کرد؟

پاسخ جناح سازنده حزب رستاخیز به سئوالات سه گانه فوق چنین است:

۱ـ ایجاد فضای سیاسی تازه مرحله جدیدی از انقلاب ایران است و تحولات اقتصادی و اجتماعی که در مرحله قبلی انقلاب شکل گرفت، این تحول را اقتضا میکند زیرا: «دمکراسی اقتصادی و عدالت اجتماعی اگر در غایت به دمکراسی سیاسی منجر نشود دستاوردها و حتی موجودیت خود را هم به خطر می اندازد. به همین سبب شاهنشاه از آغاز مساله دمکراسی سیاسی را همراه با ضرورت دمکراسی اقتصادی و عدالت اجتماعی مطرح فرمودند. دمکراسی سیاسی نتیجه طبیعی و اجتناب ناپذیر انقلاب شاه و ملت است و اگردر این زمینه عقب بمانیم مانند آن است که عضوی از بدن همراه سایر اعضاء رشد نکند و مساله عدم تعادل را پیش آورد. بنابراین سازندگی سیاسی بر اساس تحولات اقتصادی و اجتماعی مملکت جزئی از مرحله دوم انقلاب محسوب میشود و «به اراده و تشویق شخص شاهنشاه بود که دورانی کاملا تازه از آزادی بحث و گفت و گو و اظهارنظرها و عقاید و سلیقه های مختلف آغاز شد».

۲ـ در مورد مساله آزادیهای سیاسی «بحث های اصولی و سازنده در حدی که انتظار میرفت نبوده است و این البته تا اندازه یی قابل توجیه است زیرا ما هنوز بحد کافی به تفکر اجتماعی عادت نکرده ایم. این کاری است که باید آغاز شود و جناح سازنده با ارزیابی دقیق تحولات مملکت و واقعیات امروز ایران و جهان معتقد است که در حال حاضر ایران در بهترین موقعیت برای پرداختن به این مهم قرار دارد».

۳ـ تظاهرات خشونت آمیز و ناپخته و جنجال برانگیز که طبعا با مباحثات منطقی مورد نظر و مورد نیاز جامعه تفاوت بسیار دارد نمیتواند ضرورت ایجاد فضای سیاسی تازه را در ایران نفی یا موجودیت آن را تهدید کند: «بین الملل چماق همیشه وجود داشته و همیشه هم وجود خواهد داشت و تظاهر گاه به گاه آن نباید عذر و بهانه یی باشد برای مخالفت با فضای تازه یی که مورد بحث است».

مسئولیت فرد و وظیفه دولت

علی اکبر کسمایی

بارها از زبان مسئولان دستگاهها شنیده ایم که گفته اند یکی از مشکلات ما اینستکه مردم عادت کرده اند همه چیز را از دولت انتظار داشته باشند و همه کارها را دولت برای آنها انجام دهد. همین چند روز پیش بود که وزیر راه در یکی از شهرستانها ازاینکه مردم روستا خود در راهسازی یا راهبانی اقدامی نمیکنند و شیوه خود یاری را نمیدانند و همه یاریها را از دولت میخواهند، گله و شکایت داشت. خلاصه آنکه تعبیر «عدم مشارکت مردم» این روزها در بیشتر دستگاهها و سازمانهایی که در اصل برای مردم پدید آمده است، شنیده میشود و شنونده را بشگفتی وامیدارد که چرا و چگونه مردم در اموری که بکار و زندگی و سرنوشت خودشان مربوط است مشارکت ندارند؟ آیا این عدم مشارکت، ارادی است یاغیر ارادی؟ از روی آگاهی است یاناآگاهی؟ بدلخواه است یانادلخواه؟ و باری، انگیزه، آن چیست؟

این رشته سردراز دارد. پیش از هرچیز باید دانست که چنین روحیه یی از دیرباز وجود داشته و ازاینرو در اندک زمان و باقانون و حتی باصدقه و قربان نیز بزودی تغییرپذیر نیست قضیه بیش ازان پیچیده است که باگله و شکایت و حتی باتشویق و تأیید و بامحبت و حمایت، بتوان انرا چاره کرد. در پیرامون این قضیه: همکاری مردم بادولت و اینکه مردم خودکارهای عمومی وواپسته بزندگی اجتماعی خویش را انجام دهند یادولت مباشر آن باشد، پیکارهای فکری و سیاسی، میان دو گروه مختلف در طی سالها و نسلهای گذشته درگیر بوده است و جوامعی چند، حرکتی همچون حرکت پاندول، میان دو جهت مختلف این قضیه داشته اند. از آغاز قرن نوزدهم که انقلاب صنعتی تقریبا بکمال رسید و کارخانه‌هایی پدید آمد که صدها هزار کارگر درانها بکار پرداختند و شهرهایی پدیدار شد که میلونها نفر در انها زندگی کردند، نظام دولتهایی که پس از پایان «فئودالیزم» یاشیوه «ارباب رعیتی» و آغاز تحول صنعتی روی کار آمدند، برپایه مسئولیت کامل فرد درمورد خود و زندگی اش استوار بود و دولت وظیفه یی نداشت جز آنکه امنیت و نظم را حفظ کند (پلیس و شهربانی) و قوانین را به اجراء بگذارد (دادگستری) و مرزهای میهن را پاسداری کند (ارتش).

پس از انقلابهای اجتماعی و سیاسی قرن هجدهم و نوزدهم و پدید آمدن قانونهای اساسی جدید، همه مردم دربرابر قانون، یکسان و مساوی شناخته شدند و این یک پیروزی بزرگ برای تعمیم عدل و داد، و پایان بخشیدن به هزاران سال ظلم و بیداد بود.

وقتی همه افراد در برابر قانون، دارای حقوق مساوی شناخته شدند، همه مسئولیتها نیز بعهده فرد افتاد واو جز از خود، از کسی دیگر نمیتوانست انتظاری داشته باشد. زیرا او می‌توانست باکوشش و تلاش یاباستی و تن‌پروری، وضع خویش را در جامعه روشن کند و جایی را که شایسته او بود، در اجتماع بدست آورد. او مسئول تعلیم و درمان و مسکن خود و پرورش کودکان و سایر نیازمندیهای خویش بود و بدینگونه در سالهای میانه، قرن نوزدهم که ثمره انقلابهای اجتماعی و صنعتی و آزادیهای فردی و اصالت فرد جلوه گر گشت، جهانیان پنداشتند که انسانیت بهشت گمشده را پیدا کرده است.

اما چندی نگذشت که همه کارها باشتابزدگی شگفتگی درگذرگاهی دیگر افتاد: حقوق فرد که در قانونهای اساسی جدید نوشته شده بود و دادگاهها و پلیس و پارلمان حامی آن بودند، به مساوات و عدالت متوقع و منتظر نینجامید زیرا گروهی مساوات مطلق را غیرممکن و برضد طبیعت میدانند و میگویند قانونهای اقتصادی و اجتماعی نوشته نشده یی وجود دارد که در زندگی و سرنوشت مردم و افراد بیشتر نافذ و مؤثر است!

در پرتو وضع جدید، گروهی پیروزیهای خیره کننده بدست آوردند و داراییهای کلان بهم زدند و ده‌ها هزار کارگر و کارمند در زیردست داشتند ولی در تعیین میزان مزد و حقوق، «ازاد» بودند چنانکه کارگر یاکارمند نیز در پذیرفتن آن «ازاد» بود و می‌توانست درجای دیگر بامزد یاحقوق دیگری کارکند ولی نتیجه عملی این ازادیها ان بود که کارگر یاکارمند، سرانجام «ناچار» بود مزدی را که به او میدادند و ساعات کاری را که برایش تعیین میکردند، کم یازیاد، دلخواه یانا دلخواه بپذیرد زیرا وقتی کارگر یاکارمند، آن ازادی رد یاعدم قبول را بکار می‌بست، در واقع ازادی خود را در بیکاری و گرسنه ماندن بکاربسته بود!

بدینگونه، جامعه‌های صنعتی و دموکراسیهای پارلمانی، شاهد چهره‌های گوناگون بینوایی و تیره روزی و تنگدستی هایی شدند که در دوران فئودالیزم نیز سابقه نداشت و طبیعی بود که این وضع واکنشی پیداکند تااین شام سیه را بپایان برد.

بناچار نظریه‌های اجتماعی دیگری پدید آمد که از مسئولیت جامعه در برابر فرد دم میزد. هریک ازاین نظریه‌ها، میزان مسئولیت جامعه را در برابر فرد، بنوعی و تا درجه‌ی معینی تعیین کرده است: نظریه یی هست که طرفدار الغاء کامل تملک فردی است و دولت را از گهواره تاگور در همه چیز مسئول فرد می‌شناسد: مسکن، کار، تعلیم و تربیت و تغذیه فرد را بدست دولت میداند هرچند این شیوه طبعا به نابودی بسیاری از مظاهر آزادی فرد بینجامد.

گروهی هم هستند که بقول خود طرفدار دولت رفاهیت اند و بخشی بزرگ از کوشش و تلاش فردی و مسئولیت فرد را درباره خودش قبول دارند ولی اورا در برابر زور و ستم سوءاستفاده کنندگان از آزادی و در برابر منطق جنگل، حمایت میکنند و مسئولیت تامین کار برای فرد و تعیین حداقل دستمزد و حداقل معیشت او و بیمه عمر و بیکاری و بیماری و ناتوانی اورا بعهده میگیرند.

در دموکراسیهای پارلمانی غرب، پس از چندی، تنها مجلس و احزاب، نیروهای مؤثر در مسیر جامعه نبودند بلکه برائر گرد هم آمدن نیازمندان و ضعیفان، اتحادیه‌ها و سندیکاها و تعاونیها پدید آمدند و پس از تلاشها و پیکارهای پی گیر بسیار، سرانجام حقوق این سازمانها برای اعتصاب و گفت و شنود برای تعیین میزان دستمزد و دیگر نیازمندیهای طبقات محروم، برسمیت شناخته شد.

هنوز هم حرکت پاندول در بیشتر کشورهای جهان بسوی یکی ازاین دوجهت دور از هم است هرچند در بعضی از کشورها نیز حرکت پاندول به خط سیر میانه ووسط منحصر شده است. در کشورهای باختری اروپا بطور کلی تلاش و کوشش فردی زمینه گسترده یی دارد و آزادی و مسئولیت فردی اصلی کلی است ولی در عین حال، التزامات دولت ووظایف آن در قبال ملت از لحاظ فراهم آوردن وسایل درمان و جلوگیری از بیکاری و حل مشکلات مسکن و فراهم آوردن وسایل حمل و نقل عمومی و تاسیس صنایع دولتی و در واقع ملی نیز وجود دارد.

در فرانسه کارخانه‌های اتومبیل سازی «رنو» و در آلمان «فولکس واگن» و در انگلستان صنایع فولادسازی و الکترونیک و نفت، ملی هستند. در آلمان غربی، کارگران در اداره و بهره یابی از کارخانه‌ها سهیم‌اند و ژنرال دوگل نیز پیش از مرگش میخواست کارگران فرانسه را در اداره و بهره یابی صنایع، مشارکت دهد... بنابراین، معنای آزادی و دموکراسی در نیمه دوم قرن بیستم باآنچه در قرن هجدهم و نوزدهم پدید آمد و آغاز شد، تفاوت بسیار دارد و مسئولیت فرد وظیفه دولت نیز بدین قیاس و بنابرداشتهای نو از مفهوم و محتوای آزادی و دموکراسی، در کشورهای امروز جهان که بانظمهای گوناگون اداره میشوند، معانی متفاوت پیداکرده است.

سال گذشته که بمناسبت دویستمین سال میلاد «آدام اسمیت» پدر فکری وروحی نظام سرمایه‌داری، در روزنامه‌ها و مجلات در کشورهای غربی بحثهائی پیرامون این نظام درگرفت و این پرسش پیداشد که آیا سرمایه‌داری بصورتی که اندیشمندان در صدسال پیش میدیدند، آخرین شکل جامعه‌های بشری است یانه، بیشتر به این نتیجه رسیدند که این نتیجه هیچ گونه شکل از اشکال صورت قطعی و نهائی نیست و انسان باکوشش و تلاشی که پیوسته در پی آزادی و دادپروری دارد، شرایط نوینی پدید میاورد که موجب دگرگونی یا تصحیح و تعدیل شیوه‌های گذشته زندگی میشود.

گناه نابخشودنی سادات! استعمارزدایی ـ برقراری صلح

منوچهر سعید وزیری

شاید همانطور که همه صاحبنظران ـ و کسانی که بگونه‌ای نقش صاحبنظر بودن را در روزگار ما بر عهده گرفته‌اند ـ اظهار نظر! می‌کنند: «اظهار نظر کردن درباره نتایج سفر انور سادات به اسرائیل هنوز زود باشد.»

ولی بی گمان در میان این نظرات غیر صریح و مشابه آنچه که سلطان حسن دوم در پاسخ سرهنگ قذافی گفته است (اگر این برگردان بفارسی درست صورت گرفته باشد) جای حرف دارد...

سلطان حسن گفته است: «هیچکس نمی‌تواند درباره مفهوم سفر سادات به اسرائیل از هم اکنون قضاوت کند...»

و حال آنکه به گمان من، اگر در این گیرودار مفهوم هیچ چیزی روشن نباشد لامحاله مفهوم این «کار بزرگ» سادات روشن و درخشان است، گو اینکه براستی هم آثار قابل لمس آن در منطقه، هنوز بچشم نمی‌خورد، و چه بسا که به سبب همین مفهوم روشن و نگرانی آور که در بطن این کار بزرگ وجود دارد، مدعیان دیرین اصلا نگذارند که آثار مورد نظر باین زودیها ـ و شاید هم بروزگار ما ـ ظاهر گردد!

انتظاری که بظاهر از سفر سادات میرود اینست که:

✱ مسئله اسکان و استقلال ملی فلسطینی‌ها بصورت مطلوبی حل و فصل شود.

✱ سرزمین های عربی اشغالی بوسیله اسرائیل بگونه‌ای عادلانه و صحیح آزاد گردد.

✱ حالت جنگ بین اعراب و اسرائیل رسما و بر اساس مقررات حقوق بین المللی پایان یافته و صلح برقرار شود... و بالاخره‌نه اسرائیل بصورت یک استخوان گلو گیر و نه اعراب بصورت یک مرغ ماهیخوار بی رحم، بلکه بصورت همسایگانی بی آزار و مطمئن در کنار همدیگر زندگی کنند....

در این زمینه، انور سادات نظرات خود و اعراب را در چهار نکته و چهار اصل سر جمع بندی کرده و در نطق طولانی ولی بلیغی که در کنشت اسرائیل ایراد نمود بیان داشت...

اما این مسائل در حدی نیستند که فقط با مسافرت انور سادات (و یا حتی همه سران کشورهای عرب) به اسرائیل حل و فصل شوند...

زیرا این مشکلات و مسائل بر اثر یک اشتباه و سوء تفاهم پدید نیامده‌اند تا بوسیله یک تعارف و یا ژست دوستانه و متواضعانه ـ و حتی پوزش طلبانه! ـ از هر طرف که باشد از میان بروند.... بلکه این مسائل در واقع اثار جریان جدید (ولی با سوابق ذهنی قدیم) است در خاورمیانه..... ولی آنچه که مربوط به اسکان و تامین وطن و استقلال فلسطینی هاست در واقع یکی از مظاهر تراژدی های درد آگین قرن ما میباشد که جز با تعیین تکلیف سکونت و استقرار مادی و معنوی و روانی و تامین شخصیت انسانی فلسطینی‌ها به گونه‌ای دیگر فیصله پذیر نخواهد بود، اما این حالت آوارگی را اگر منصفانه و در قالب عام آن بررسی کنیم ملاحظه میکنیم که ملت یهود هم بعنوان یک ملت خود را چیزی دست کمتر و پائین تر از هیچ ملتی ـ من جمله ملت فلسطین ـ نمیداند.....

ملت یهود هم خود را شایسته برای داشتن وطن و سرزمین میداند، و این یک برداشت انسانی نخواهد بود اگر راضی شویم که اصطلاح طنز گونه و رمانتیک «یهودی سرگردان» به تحقق پیوسته و مفهوم واقعی پیدا کند... و بهرحال مسئله اینست که حق استقلال و سرزمین داری یک قوم نمی‌تواند موجب از بین رفتن حق حقوقی دیگر در زمینه داشتن و احراز شخصیت باشد، اعم از اینکه این قوم اسرائیل باشد یا فلسطین، و طبیعی است که ضرورت به رسمیت شناختن و قبول واقعیتی بنام دولت و ملت اسرائیل هم از همین بررسی منصفانه و بیطرفانه روشن میشود، که سادات نیز در تمام اظهارات خود با صداقت و صراحت و قاطعیت هردو نکته را مورد تأکید قرار داده است، یعنی: اولویت تعیین تکلیف سرزمین و زندگی انسانی و شرافتمندانه ملت فلسطین از یک طرف و قبول واقعیت وجود اسرائیل از سوی دیگر و تضمین امنیت آن.....

و اما در مورد باز پس دادن ـ یا باز پس گرفتن ـ اراضی اشغالی، باید قبول کرد که اهمیت آن بسی کمتر از ارزش حیاتی بودن «امنیت فضای زیست اسرائیل و تامین سرزمین و استقلال ملت فلسطین» است، زیرا این چند جنگ و ستیز که بین اعراب و اسرائیل درگرفته و منجر به اشغال اراضی شده است بر سر همین موضوع حیاتی یعنی امنیت فضای زیست اسرائیل و فلسطینیان بوده و اگر مسئله اصلی حل و فصل شود، بدیهی ترین کار استرداد اراضی اشغالی خواهد بود و بس.... شاید امروزه زاید و بیفایده باشد سخن گفتن از اینکه:

سرزمین های مورد سکونت ملت و دولت اسرائیل و ساحل غربی رود اردن و یا حتی همه سرزمین های باصطلاح مقدس و اراضی موعود و عیسی خیز و موسی پرور تا چه حد استحقاق تخصیص یافتن به فضای حیاتی اسرائیل داشته و تا چه میزان زادگاه و زیستگاه مردم فلسطین بوده و میباشد، زیرا اکنون واقعیت ها با قدرت در جای خود قرار گرفته‌اند، و بازگو کردن شواهد تاریخی چه از دیدگاه اخلاقیات و چه با معیارهای دیالکتیک تاریخ موضع هیچ کس و هیچ چیز را تغییر نمیدهد.. اما تنها چیزی که یادآوری آن ـ آنهم فقط بخاطر یادآوری و نه بمنظور استناد جستن و بهره‌برداری سیاسی کردن ـ ضرورت دارد، اینست که:

این امکان پذیر بود که بعد از جنگ جهانی دوم لزوما چنین حالتی پیش نیاید، و اینگونه استخوان لای زخم قرار داده نشود، و بقول معروف «عیسی بدین خود و موسی بدین خود» و هرکس بر جای خود بماند، ولی کسانی که میلیونها یهودی را در کوره های آدم سوزی اشویتس و امثال ان خاکستر کردند و یا با سرمایه ها و حاصل دسترنج آن بیچارگان پایه های حیات نوین خودرا پی ریزی نمودند و کسانی که میتوانستند شاهد وقوع آن جنایات ضد انسانی نشوند ولی شدند و د م برنیاوردند، و خلاصه کسانی که از علم و دانش و رنج و کوشش این ملت کوشا و پویا به گونه‌ای سود برده بودند، براستی غرامت ها را از کیسه فتوت خود می پرداختند و ضمن تصدیق و تائید حق شخصیت ملی و تاریخی این ملت ـ که بهمه جهان پیوستگی دارند ـ فضای حیاتی آنانرا گرفتار نوعی تنگنا و تنازع دیگر نمی کردند، آنهم بقیمت تنگ‌تر ساختن فضای حیاتی قومی دیگر و آوارگی آنان! ولی سیاست دیرین و ازموده «تفرقه بینداز و حکومت کن» و همچنین کینه توزیهای کهن دشمنان اسلام و یهود، و بهرحال ضرورت جلوگیری از وحدت و یکپارچگی کشورهای خاورمیانه که دارندگان منابع انرژی و مواد اولیه و مصرف کنندگان بالقوه محصولات کشورهای صنعتی و آزمایشگاه کالاها و قدرت ها و سیاست های گوناگون بوده اند و (میباشند)، چنین پسندیدند که این استخوان لای زخم را بعد از جنگ جهانی دوم در این منطقه به ودیعه بگذارند و تخم نفاق و تفرقه و «خودمشغولی» را در این سرزمین ها بکارند...

با همیشگی کردن زدوخورد بین یهودیان و مسلمانان «عرب» علاوه بر اینکه ضرب المثل های قدیمی «سرمار را بدست دشمن کوبیدن» و «بدست گربه بلوط از اتش دراوردن» به بهترین وجهی انجام میگرفت (یعنی تضعیف دو کیش کهن و فلسفه‌دار اسلام و یهود بدست یکدیگر)، ضمنا این منطقه از جهان همیشه محل دیدار و گفتگوهای آزمندان و ژاندارمهای دنیا و موضوع زدوبندها و مصالحه ها می توانست باشد (که شد)....

که البته قسمت دوم، یعنی بعنوان قیم و میانجی وارد معرکه شدن، و خاورمیانه را محل چانه زدنهای سیاسی و معامله و مصالحه قرار دادن و اسلحه ها و سیاست ها را در این سرزمین ها آزمودن و به محک زدن نقدا مهمترین نقطه نظر قدرت های بزرگ جهان و پدر خوانده های ملل میباشد.

اما سادات با سفر کردن به اسرائیل و روبرو شدن با همسایه دیوار بدیوار خود ـ که بهرحال صاحب و متصرف خانهٔ مجاور اعراب میباشد ـ علیرغم چندین جنگ و خونریزی و با وجود سابقه ذهنی از دو تصور متضاد از خاورمیانه عربی، اینک این سد روانی را که ژاندارمهای بین المللی و بیگانگان برای جلوگیری از وحدت و یکپارچگی ملل این منطقه و برای نفوذ در منطقه بوجود اورده‌اند، درهم شکسته و در جهان اعلام میدارد که:

«بدون دخالت و میانجی گری دیگران هم، ملل یهود و اسلام ـ اعراب ـ میتوانند حرفها را از روبرو و بدون واسطه بیکدیگر بزنند و لامحاله ارتقاء و تعالی سطح شعور و فکر و تمدن ملی خود را در پیشخوان داوری بیرحم تاریخ و روزگار بگذارند...

که اتفاقا آن قسمت از سخنان سادات که گفت: «دیگر با یکدیگر نخواهیم جنگید» هرچه بیشتر مدنی بودن اقوام این منطقه را نشان داده و در عین حال این شایعه و شائبه را نیز نفی میکند که: «گویا اعراب جز زبان اسلحه بزبان دیگری آشنا نیستند.!» و طبیعی است که آن طرفی ها، یعنی ازمندان تفرقه انداز نیز خواهند کوشید که نگذارند این سعی و کوشش مقدس و ازاد بثمر برسد، تا همواره و هرچه بیشتر بتوانند بعنوان میانجی های صلح و رابطان گفتگو و بالاخره عملا بصورت قیم و تعیین کنندگان سرنوشت ملل کوچک در این منطقه مداخله کنند...

سادات با این اقدام خود ـ که غربیان میل دارند انرا بجای کلمه «عاقلانه و آگاهانه» با واژه «شجاعانه» توصیف نمایند و شوروی و شاگردانش آنرا

بقیه در صفحه ۲۸

چهل سال قبل...

جهانگردان دروغی یا عمال جاسوسی مغرب زمین

روزنامه «برلین تاگبلات» آلمان چاپ برلن در شماره مورخه ۱۳ اکتبر خویش مقاله‌ای از قول یک جهانگرد افسانه نویس دانمارکی انتشار داده که مفاد آن راجع به کشور ما است و در عین حال که از نادانی و بی اطلاعی نگارنده آن حکایت میکند اندیشه ناپاک و روح غرض ورز او را بخوبی نشان میدهد. اغلب از روزنامه‌ها و مجلات خارجی مقالاتی از قول اینگونه جهانگردان دروغی و اشخاص دیگر و یا خبرنگارانی که بکشور شاهنشاهی می‌ایند انتشار میدهند که با نخستین نظر میتوان فهمید چه اندیشه‌های ناپاکی این قلمها را بگردش در می‌اورد. از قبیل مجله «من انلی» انگلیس، مجله دایلسرتبد و یکلی اف ایندیا» انگلیسی چاپ بمبئی، مجله زنان جهان و «من اف ال لاندز» لندن، روزنامه «لوژدر» چاپ پاریس، روزنامه «انترانسیژان» چاپ پاریس، مجله «کنکور مدیکال» فرانسه، مجله «ناشا استرانا» روسی چاپ مسکو مقالاتی از قول اشخاص نظیر جهانگرد افسانه نویس دانمارکی منتشر ساخته‌اند که از حیث صحت مطالب و مطابقت با حقیقت!! کمتر از افسانه جهانگرد دانمارکی نیست و نویسندگان آن در دروغتراشی و غرض ورزی و انصاف کشی از وی عقب نمانده‌اند. ما این جهانگردان دروغی را بخوبی میشناسیم و از نیت‌های ناپاک ایشان بخوبی آگاهیم.

اینها همان عمال جاسوسی دول متعدی باختر زمین هستند که برای مقاصد سیاه و خطرناک به خاور می‌آیند و چون در کشور ما دست خود را از هر کاری کوتاه و درهای امید را بروی ارزوهای دور و دراز خود بسته یافته و می‌بینند که از تجاوز ایشان جلوگیری شده است با دلی پر از درد بکشور خود باز گشته و در انجا برای تسکین ناثره خشم و فرو نشاندن آتش حقه و حسد خویش بقلم متوسل شده، کوتاهی دست خود را با درازی زبان و نیش قلم میخواهند تلافی کنند. اگر چه ما میخواهیم خان قلم را از ورود بمیدان مبارزه با اینگونه اشخاص فرومایه باز داریم ولی چون می بینیم این مقالات الوده بغرض باز هم تکرار میشود بعضی را جواب گفته و این قبیل مقالات را معمولا در دفتر روزنامه‌های خود ثبت کرده و مطمئن هستیم همانطور که بتجاوزات عملی ایشان خاتمه داده شد عنقریب بتجاوزات قلمی و یاوه گوئی‌های ایشان نیز خاتمه داده میشود.

مقایسه فرهنگی

در جلسه سخنرانی هفتگی دانشسرای عالی که باحضور تمام دانشجویان در تالار اجتماعات تشکیل گردید آقای حسین خطیبی نوری دانشجوی دوره دکتری ادبیات فارسی قصیده اخلاقی جذابی خواندند و سپس آقای دکتر صدیق رئیس دانشرای عالی به مقایسه وضع فرهنگ ایران درگذشته و حال پرداخت اظهار داشتند: دران زمان در سرتاسر ایران فقط چهار دبیرستان دولتی وجود داشت که بودجه هریک از انها فقط ۲۵۰۰ ریال بود و رویهمرفته تعداد تمام اموزشگاهها به دوازده یاسیزده میرسید در صورتیکه اکنون بامکتب‌های قدیمی که رعایت قواعد بهداشت نیز در ساختمان انها شده و بصورت تازه‌ای موافق باروش نوین اموزش و پرورش درامده است ۳۹۰ اموزشگاه در ایران وجود دارد وعده دانش‌اموزان دبستانها بالغ بر ۲۶۵/۰۰۰ نفر است و ۱۸۰۰۰ دانش‌آموز نیز در دبیرستانهای کشور مشغول تحصیل میباشند.

نظر کمیسیون ارز

درباب طرز عمل مأمورین گمرک نسبت به لیره طلای انگلیسی و عثمانی سابق نظر کمیسیون ارز از طرف اداره کل گمرک استعلام گردیده و تصمیم کمیسیون مزبور پس از بررسی دقیق موضوع بقرار ذیل اعلام شده است:

از وقتی که پوند انگلیسی پایه طلا را از دست داده است اینگونه مسکوکات از جریان قانونی افتاده و حقیقت و ماهیت پول از انها سلیب گردیده است دیگر نمیتوان انها را نقود رایج کشورهای خارجی دانست و بالنتیجه اجرای مقررات قانون و آئین نامه ارزهای خارجی نسبت به انها مورد ندارد. بنابراین در اتیه مسکوک طلا مثل فلز طلا تلقی شده و نسبت بان در موقع ورود برطبق ماده نهم قانون انحصار تجارت خارجی و شماره ۸۲۲ تعرفه گمرک و در موقع صدور طبق ماده ۴۴ قانون مجازات مرتکبین قاچاق عمل میشود.

مجازات مختلس

حاجی نام ۳۲ ساله فرزند سید محمود تحصیلدار سابق مالیه آبادان در سال ۱۳۰۹ در زمان تصدی خود بشغل وصول مالیات نخیلات به اتهام دوازده فقره اختلاس از وجوه ابوابجمعی خود بمبلغ ۹۵۲۳۳ ریال از وجوه دریافتی از مؤدیان نخیلات و ۱۰۲۰ ریال از بابت مالیات طاهر نام که طبق قبض شخصی دریافت نموده پس از بازرسی و کشف اختلاس پرونده امر به شعبه اول دیوان جزای عمال دولت ارجاع و بموجب رأی دادگاه به دو سال حبس مجرد و تادیه دو برابر انچه در هریک از ۱۲ بار اختلاس نموده بعنوان غرامت بخزانه دولت و انفصال ابد از خدمات دولتی و پرداخت ۹۵۲۳۳/۸۵ ریال در وجه مدعی خصوصی «وزارت دارائی» محکومیت یافته است.

آگهی تجدید وقت

دانشجوئی هم منزل لازم دارد ـ پیرو آگهی قبلی «راجع به موضوع بالا» چون بعلتی ممکن نشد در ساعت ۷ بعدازظهر از چند نفر آقایانی که مراجعه کرده بودند دیدار و مذاکره بعمل اید اینک مجددا از آقایان نامبرده یاهر فرد دیگری «که برای موضوع بالا مایل باشد» خواهش میشود در ساعت نامبرده به ادرس زیر مراجعه فرمایند: ابتدای لاله‌زار، پهلوی کوچه بهداری، روبروی سلمانی ابرام، مغازه عطاءالله عتیقه‌چی اصفهانی.

«نقل از اطلاعات ۱۲ آذر ۱۳۱۷»

گره کور، اینگونه گشوده میشود؟

داکار ـ سنگال ـ همایون خسروانی

تاریخ ۲۰ نوامبر ۱۹۷۷ جریده اطلاعات

محترما ـ بازگشت به سخن روز (اطلاعات شماره ۱۵۴۵۷ ـ مورخ ۱۶ آبانماه ۳۶) در باره: این گره کور را چگونه بگشائیم ـ بنده طرح ذیل را ارائه میدهم ـ

مهمترین نکات منفی طرح

ـ هزینه سنگین اولیه که بایستی توسط دولت تامین گردد ـ در حدود ۶ هزار میلیون تومان

ـ لطمه خوردن به صنایع مونتاژ اتومبیل در ایران

ـ طرح از اصول دموکراتیک پیروی نمی کند

مهمترین نکات مثبت طرح ـ

ـ برای همیشه مسئله ترافیک تهران را حل می کند

ـ برای همیشه مسئله الودگی هوای تهران را حل می کند

ـ صرفه جوئی عمده دراز مدت

مدت زمان لازم برای پیاده کردن طرح سه سال و نیم پیش بینی میشود ـ ۶ ماه برای مطالعه ـ محاسبات ـ تهیه نقشه‌ها و غیره (هزینه ۲۰۰ میلیون تومان) و ۳ سال برای اجرا.. طرح باید از مدیریت صحیح برخوردار باشد و گرنه مدت اجرا طولانی‌تر میشود ـ

خلاصه طرح ـ

ایجاد یک شاهراه کمربندی و پارکینگ های متعدد دور تا دور تهران بزرگ و محدود کردن تردد وسایل نقلیه موتوری در درون این محوطه ـ

مشخصات طرح ـ

۱ ـ شاهراه کمربندی ـ بطور تقریب حدود تهران بزرگ ۳۰ کیلومتر در ۳۰ کیلومتر فرض شده که شاید مسافتی حدود ۷۰۰ کیلومتر مربع میشود ـ روی این حساب طول شاهراه کمربندی ۹۰ تا ۱۰۰ کیلومتر خواهد بود ـ این شاهراه ۸ تا ۱۰ خطه ساخته میشود و هزینه احداث از قرار هر کیلومتر ۲۰ میلیون تومان حدود ۱۸۰۰ میلیون تومان است

۲ـ پارکینگ ها ـ در طرح پارکینگ ها باید دقت زیادی مبذول گردد ـ تعداد وسائل نقلیه شخصی یک میلیون فرض شده است ـ (دیده میشود که مخارج طرح تقریبا ۶ هزار تومان برای هر ماشین است ـ باید دید که دولت از هر دستگاه اتومبیل چقدر مالیات گرفته است) هم چنین فرض شده است پس از اجرای طرح نیمی از این تعداد اتومبیل در پارکینگ های خصوصی و یا پارکینگ های شهری متوقف بماند ـ از پانصد هزار وسیله نقلیه دیگر فرض شده است نیمی از صاحبان آن حاضر به پرداخت حق پارکینگ بوده و احتیاج به توقف گاههای مسقف حفاظت شده در محور شاه راه کمربندی داشته باشند نیمی دیگر نیز ماشین های خودرا بدون پرداخت وجه در پارکینگ های آزاد ولی در امتداد شاهراه پارک نمایند ـ تعداد پارکینگ های مسقف حفاظت شده حدود ۱۲۵ عدد هرکدام به گنجایش دو هزار دستگاه اتومبیل براورد میشود ـ مخارج احداث روی این اصول حساب شده که دولت برای زمین پولی ندهد ـ پارکینگ‌ها دارای کف اسفالته و سقف ساده آهنی با ستون های بتونی ـ آجری و یا فلزی خواهد بود

میلیون تومان

۲/۵۰۰/۰۰۰/۰۰۰

۵۰۰×۲۰×

۲۵۰۰۰

هزینه هر متر مربع به توان فضای لازم سرشکن شده برای هر ماشین به متر مربع

تعداد اتومبیل ـ

از هر وسیله نقلیه در این پارکینگ‌ها در سال مقداری حق توقف دریافت میگردد ـ این وجوه صرف نگاهداری پارکینگ‌ها ـ موسسات وابسته و تعمیرات شاهراه میشود، عمومی مداری ـ این تاسیسات که تعداد انها بستگی به میزان احتیاج است بطور مجتمع در مجاورت پارکینگ های مسقف ایجاد میشود و عبارت خواهند بود از: تعمیر گاه های مجهز ـ فروشگاه های وسائل یدکی ـ نمایشگاه ـ انبارهای کالا ـ گاراژهای اتوبوس های بیابانی ـ رستوران ـ ایستگاه تاکسی اتوبوس و غیره ـ قسمت مهم این تاسیسات از طرف بخش خصوصی و با کمک مالی دولت بصورت وام دراز مدت احداث میشود ـ مبلغ وام حدود ۷۰۰ میلیون تومان

۴ـ اجرای طرح ـ قبل از پایان گرفتن کار طرح دولت مشخصات آن و نحوه عمل را اعلام می کند و روزیکه پروژه به مرحله عمل رسید مقررات کاملی که قبلا تهیه شده یعنی در روی آن مطالعه کافی بعمل آمده به اجرا گذاشته میشود ـ این مقررات را میشود در اینجا خلاصه کرد:

ـ پارک وسائل نقلیه خصوصی در سطح شهر چه در خیابان و چه در کوچه‌ها ممنوع است ـ حرکت وسائل نقلیه خصوصی در سطح تهران بزرگ بجز در موارد خاصی ممنوع است موارد خاص ـ مثلا رفت و آمد از ساعت ۱۰ شب تا ۶ صبح و روزهای تعطیل آزاد ـ

ـ باوسائل نقلیه موتوری مخصوص سرویس طبق جدول بندی و مقررات خاص رفتار میشود مثلا

ملاحظاتی در باب برگزاری هفته‌کتاب

مهر انگیز کریمی

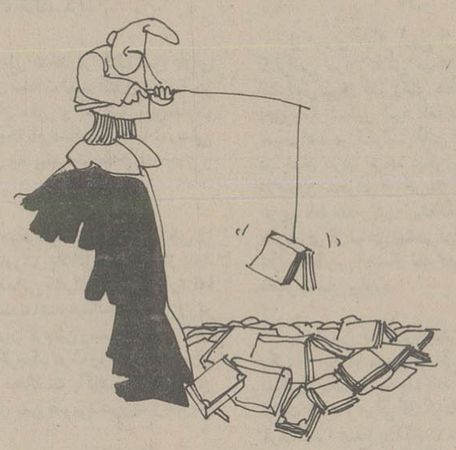

در هفته کتاب و ترتیب نمایشگاه کتاب و استقبال مردم از این نمایشگاه مسائل زیادی بمیان آمد و در بحثها و گفتگوهائی که باین مناسبت در روزنامه ها و سایر وسایل ارتباط جمعی در گرفته بود و نتیجه گیریهائی که شد، بنظر میرسید که مقصود اصلی از برگزاری چنین هفته‌ای صرفا تفکیک کتابهای خوب از بد و یا تعداد کتابهای خوانده شده از سوی خواننده ها باشد و بهیچوجه مسائل بنیانی کتاب در ایران مورد تجزیه و تحلیل قرار نگرفت که کتاب خوب یا بد وجود ندارد آنچه که هست فقط کتاب است و بدیهی است که در میان کتب مختلف هر نوع کتابی باید وجود داشته باشد. با توجه باین نظر این سئوال پیش میاید که معیار خوبی یا بدی کتاب در بین خوانندگان کتاب چیست؟

مطرح کردن اینکه فلان کتاب خوب است یا بد بهیچوجه منطقی نیست. بلکه ابتدا باید توجه کرد که خواننده کیست و منظور و هدف وی از مطالعه چیست. برای دستیابی باین هدف بیش از هر چیز آگاهی لازم است و این آگاهی را باید از پائینترین مراحل آموزشی یعنی از دبستان و دبیرستان شروع کرد تا بدوره های بالاتر، دانشگاه و بعد از آن رسید. بنابر این مطرح بودن این مشگل و عدم آگاهی و نبودن سلسله مراتبی که بتواند کودک و نوجوان امروزی را بطریق صحیح بمطالعه هدایت کند، از مهمترین مسائل بنیانی در امر کتاب و کتابخوانی است که در هفته کتاب باین موضوع اشاره‌ای نشد، اشاره باینکه اگر جوان مشتاق بمطالعه براه واقعی که در آن هدفی و قصدی نهفته است هدایت نشود پس از چندی به پراکنده خوانی عادت میکند و تمام استعداد و قوایش بهدر میرود. بنابر این یکی از سیاستهای آموزشی باید آموزش فن مطالعه باشد تا خواننده آموزش دیده در هر مراجعه بکتابفروشی، و نمایشگاه کتابی بداند و آگاه باشد که بدنبال چه نوع کتابی است و طبیعی است که وقتی چنین روشی و سیاستی در امرمطالعه همگانی اعمال شد تاثیری مناسب و بجا نیز بر روی انتشارات هر ناشری خواهد گذاشت ـ بطریق دیگر ناشر که متاثر از خواننده شد بناچار بدنبال هدفهای کلاسه شده و منظم میرود و در نتیجه مشگلی نظیر مشگل کنونی که کتاب بدو نوع خوب و بد طبقه بندی شده است از بین خواهد رفت. باین ترتیب است که بطور قاطع نمیتوان ادعا کرد کتاب خوب در ایران کم است، بلکه باید بصراحت گفت که خواننده خوب و واقعی نداریم. باین لحاظ است که در چنین روزها یا هفته و ماهی که بمناسبت کتاب و اشنائی مردم با مطالعه و کتب مختلف برگزار می‌شود بسیار بجا است که سازمان برگزار کننده و همچنین وسائل ارتباطی مثل روزنامه‌ها و مجلات و غیره سمینارها و گفتگوهای رو در رو با مسئولین آموزشی و مطالعه کنندگان، مقصود از ترتیب دادن چنین نمایشگاهی راباتاکید بر روی هدف از مطالعه و چگونگی آن بگروه کتاب خوان تفهیم کرد. تا خواننده قبل از هر چیز با قصد و آگاهی کامل از نیت خود بسوی مطالعه و خرید کتاب و باز دید از نمایشگاهها برود در غیر اینصورت مطالعه پراکنده و خرید چند جلد کتاب بقیمت چند تومان ارزانتر حتی اگر شماره آن بچند صد کتاب هم برسد بازده مطلوبی نخواهد داشت.

بسیار بجا میبود اگر از گروه خریداران کتاب که در نمایشگاه اخیر اجتماع کرده بودند، سئوال میشد که برای چه مطالعه میکنند تا معلوم شود که پاسخ بیش از ۸۰ در صد آنان «برای سر گرمی مطالعه میکنم» است در اینصورت باید گفت که اگر کسی برنامه و هدفی جز سرگرمی برای مطالعه ندارد، دیگر نمی‌تواند و نباید معیاری برای سنجش نوع کتاب داشته باشد کتاب خوب فراوان داریم، اما مطالعه کننده خوب نداریم. در مورد موضوعی نظیر کتاب که باصطلاح خانه‌اش ازپای بست ویران است، قائل شدن تفکیک برای ان بدو نوع خوب و بد، به هیچ وجه نمی‌تواند مطرح باشد. بلکه مسئله اساسی، نداشتن طبقه یا گروهی است که با جدیت و تربیت لازم و با هدفی معین بدنبال مطالعه باشد و تا آن هنگام که این طبقه بوجود نیامده است که بتواند هدفها و برنامه هایش را بروی انتشارات ناشرین نیز تاثیر بدهد، مشکلات کتاب نیز از هر جهت بجای خود باقی خواهد ماند.

حرفهائی از آن سوی سیم

مشکلات خود را با «اطلاعات» درمیان بگذارید

باستثنای بعدازظهر پنجشنبه‌ها و روزهای تعطیل
تلفن ۳۲۸۴۳۱ از ساعت ۸/۳۰ صبح تا ۴ بعدازظهر در اختیار شماست

کاظم آل ابراهیم:

اینک که لایحه زمین در دست مطالعه و بررسی نهائی است خوبست باین مسئله توجه شود که هستند کسانیکه ۱۰۰۰ یا ۱۲۰۰ متر زمین دارند که در انتظار مانده‌اند تا لمکان های مالی برایشان فراهم شود و روی ـ این زمین‌ها ساختمانی شخصی بسازند، بنابراین، این گروه را نمی‌توان به عنوان زمینخوار شناخت و زمین آنها را مشمول لایحه زمین کرد.

ربابه رمضانی:

در روزنامه نوشته بودید آقائی بنام غلامحسین سلیمی سه سال است به بیماری سکسکه دچار شده، پیشنهاد میکنم این آقا اگر واقعامیخواهد معالجه شود ته گل محمدی را بجوشاند و جوشانده آنرا دم کرده بنوشد. قول میدهم بعد از چند روز از سکسکه خلاص میشود. آخر خود من که دچار سکسه بودم، این داروی سنتی را آزمایش کردم و نتیجه گرفتم.

اطلاعات: مطلب بالا نظر یک خواننده است و روزنامه هیچ مسئولیتی در مورد آن ندارد.

حسن خرمی:

هر روز شاهد ترافیک سنگین خیابان سروش. مقابل تاسیسات دانشکده پلیس هستم و علیرغم این ترافیک سنگین که اتومبیلها بیکدیگر چسبیده‌اند عابران پیاده این خیابان ناچارند با عملیات اکروباسی از میان انبوه وسائط نقلیه بگذرند، زیرا پیاده روی این خیابان بوسیله دانشکده پلیس نرده کشی و محصور شده و راهی برای عبور عابر پیاده نیست.

احمد مومنیان:

من یک دانش آموز هستم و طبیعتا مجرد هم هستم اما مسئولان استخر آریامهر به من و امثال من باین دلیل که مجرد هستیم اجازه استفاده از استخر را نمی‌دهند. اما هستند دیگر مجردهائی که با دوستان دختر خود به عنوان خواهر و خاله خانباجی از استخر استفاده می‌کنند. خواهش میکنم تکلیف ما جوانان محصل و مجرد را هم روشن کنید.

۲ سئوال من از شهردار

چندی پیش برنامه ارتباط مستقیم تلویزیون (۲) را که آقای شهردار پایتخت در آن شرکت داشتند، تماشا می کردم. از اینکه موقعیتی پیش آمده بود که مردم می توانستند مشکلات شهر خود را با ایشان در میان بگذارند و پیشنهادهایی بدهند واقعا خوشحال شدم، زیرا چه بهتر از این که مردم رو در روی مقامات بنشینند و مشکلات خود را مطرح کنند. یکی از تماشاگران عزیز درباره وضع ترافیک تهران سئوالاتی از آقای شهرستانی کرد، که ایشان در جواب آن بیننده فرمودند ما ۸۰۰ دستگاه اتوبوس جدید خریداری کرده‌ایم که بزودی در مناطق تهران بکار انداخته خواهد شد. من از جناب شهردار بخاطر این اقدام واقعا تشکر می کنم، ولی چند سئوال برایم مطرح شده است:

۱ ـ مگر برای حل مشکل ترافیک بهترین راه این است که مردم را به استفاده از وسائل نقلیه عمومی تشویق و ترغیب کنیم؟

۲ ـ ایا با تعمیر کردن اتوبوسهای فعلی نمی توان از آنها بهره برداری کرد؟

غرض از این دو سئوال این است که.

اتوبوسهای شرکت واحد که در مسیر انتهای نظام آباد ـ مولوی حرکت می کنند اکثرا صورت ناخوشایندی دارند، بدینترتیب که اکثر آنها فاقد صندلی هستند، و از صندلی فقط یک یا دو میله نوک تیز باقی مانده و صندلی هایی هم که وضع شان تقریبا بهتر است تشک ابری پاره که روی آن قشری ضخیم خاک و گرد و غبار پوشیده شده، دارند و در ضمن در مواقع بارانی آب بداخل اتوبوس نفوذ میکند.

آیا با این وضع کسی برای سوار شدن اتوبوس رغبت نشان می دهد؟ از آقای شهردار تقاضا دارم که به این امر رسیدگی فرمایند.

غلامحسین سبزواری

تک مضراب

عبدالحسین مؤمنی

✱ اخیرا از شرکت واحد اتوبوسرانی، در مورد نابسامانی و ضعف مدیریت قبلی، گزارش جامعی تهیه و به انجمن شهر پایتخت تسلیم شده است، امیدواریم، انشاءالله، چشم شیطان کور، بعد از ۱۰۰ سال دیگر که این مدیر عامل عوض شد مدیر عامل آینده همین برنامه را اجرا نکند

✱ یکی از مقامات صراحتا اظهار داشت: برنامهٔ قیمت گذاری و نظارت بر قیمت‌ها «ناکام» بوده است. البته میدانیم قیمت گذاری کالاها با «سازمان مرکز بررسی قیمت‌ها» است و نظارت بر حسن اجرای قیمت‌ها و از گفتهٔ آن مقام چنین نتیجه گرفته میشود که این دو سازمان در اجرای وظیفه‌شان «ناکام» بوده‌اند که قولی است که جملگی بر آنند و گاهی در صفحه حوادث روزنامه‌ها میخوانیم که مرد یا زنی بعلت «ناکامی» دست به خودکشی زده است.

نظریات کارمندان دولت در مورد قانون استخدام

در قانون استخدام باید به مسائل معنوی هم توجه شود

نظریات خود را برای اصلاح لایحه نهائی قانون استخدام کشوری بوسیله ارسال نامه به روزنامه اطلاعات و یا تماس با تلفن ۳۲۸۶۲۲ از ساعت یک و ۳۰ دقیقه تا ۳ بعد از ظهر هر روز بجز روزهای پنجشنبه و جمعه مطرح کنید.

آقای چشمی کارمند بازنشسته دولت در اردبیل با ارسال نامه‌ای به روزنامه اطلاعات در مورد تهیه قانون جدید استخدام کشوری قید کرده است: برای انجام انقلاب اداری و تحول در سیستم اداری کشور تنها تغییر قانون استخدام کافی نیست بلکه باید نحوه کار اداری را نیز دگرگون کرد زیرا در روابط کارمند دولت با اداره‌اش تنها قانون و مقررات وجود ندارد بلکه سری مسائل معنوی دراین میان وجود دارد و اگر باین مسائل توجه‌ای نشود قانون خشک و بیروح خواهد بود.

آقای چشمی در مورد اینکه مشکل کارمند بازنشسته تنها قانون استخدام نیست نوشته است: در حالیکه مدت ۹ ماه از سال میگذرد برای دریافت کمک های غیر نقدی خود به اداره مربوطه مراجعه کردم زیرا دراین استان تازه اجازه صدور کارت کمک های غیر نقدی داده شده است.

اداره مربوط کارتهای کمک های غیر نقدی کارمندان بازنشسته خود را تنظیم و برای تحویل به صاحبانشان به دارائی محل ارسال میکند، ولی اداره دارائی از تحویل گرفتن آنها خود داری کرده و اظهار داشته است که بما مربوط نیست، اداره مربوطه نیز کارتها را باطل کرده و از اداره کل استان کسب تکلیف نموده است.

در نتیجه این اقدامات بعد از ۹ ماه هنوز تعدادی از کارمندان بازنشسته مقیم شهرستان موفق به گرفتن کارت کمک های غیر نقدی خود نشده‌اند.

آقای محمد حسن معین وزیری کارمند بازنشسته سازمان ثبت احوال کشور نیز در مورد اصلاح لایحه نهائی قانون استخدام کشوری خواستار شده است که خدمات گذشته کارمندان بازنشسته جزو سابقه خدمت آنها در تعیین حقوق بازنشستگی منظور گردد.

این کارمند در نامه ارسالی خود قید کرده است: پس از سالها خدمت در ادارات ثبت احوال سیستان و بلوچستان، کرمان و بافت در سال ۱۳۳۷ به ریاست اداره ثبت احوال بافت منصوب و در سال ۱۳۴۳ در همین سمت با حقوق کمی بازنشسته شدم، بهمین دلیل با تهران مکاتبه کردم جواب دادند که مدت ۵ سال کارمند دون پایه دولت بوده اید و به حساب سابقه خدمت شما منظور نشده است، در حالیکه در سایر ادارات سوابق خدمت کارمندان دون پایه و پیمانی جزو سوابق خدمت آنها هنگام بازنشستگی منظور شده است، حالا این سئوال برای من مطرح است که آیا باید نحوه اجرای قانون استخدام در ادارات مختلف متفاوت باشد یا نه؟

پیشنهادهایی برای رفع کمبود راننده در وزارت راه و ترابری

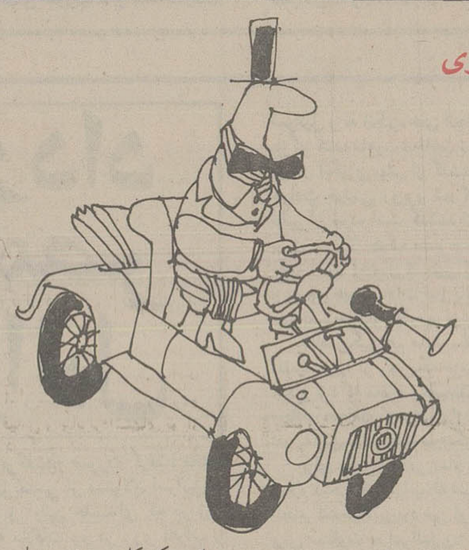

لابد اطلاع دارید که در دستگاه وزارت راه و ترابری عده زیادی راننده سبک و سنگین وجود دارند که این رانندگان بر دو دسته‌اند، دسته‌ای روی کامیونها و تریلرها و گریدرها و بولدزر ها کار می کنند که در تابستان کارشان شن کشی و حمل و نقل وسایل سنگین است و در زمستان برف روبی و تامین عبور و مرور وسائط نقلیه در راههای برف گیر کشور، در مقابل عده‌ی رانندگان خوشبخت و خوش اقبالی هم در وزارت راه هستند که گوئی از روز اول سعادتمند و خوش شانس خلق شده‌اند! این عده بر خلاف دسته اول که همه لباسهای کار خشن و چرب به تن دارند و اغلب بواسطه کار سنگین همیشه سراپا آلوده به روغن و گریس هستند و ماه بماه رنگ حمام را بچشم نمی‌بینند، با اتومبیلهای سواری شیک و تر و تمیز، کراوات زده و گاه از سرنشینان اتومبیل خود هم آراسته تر و نظیف تر سر و کار دارند و کار آنها هم منحصر باین است که یا فلان رئیس شعبه یا فلان مدیر کل یا فلان خانم سکرتر را هر روز صبح سوار کنند و آنها را باداره برسانند و همین که سرنشین خود را پیاده کردند راحت و بیکار در ابدار خانه اداره یا وزارتخانه به استراحت بنشینند، چای بخورند و سیگار دود کنند، تا موقعیکه دوباره سرنشین خود را بخانه باز گردانند. البته در مورد مزایا تفاوتهای خیلی خیلی جزئی قائل شده‌اند و رسما به رانندگان شن کش و برف روب مختصر اضافه‌ای میدهند، اما رنج و مرارت و سختی هایی که یک راننده‌ی شن کش تحمل میکند، انقدر زیاد است که هیچ راننده‌ی سواری حتی یک روز در مقابل هیچ مزایائی حاضر نیست رانندگی سواری و سواری دادن به خانم سکرتر و آقای مدیر کل را با رانندگی روی کامیون شن کش عوض کند. و این تفاوت کار است که رانندگان وسایل نقلیه سنگین را مایوس و پیشرفت کار را مختل میسازد. بنده پیشنهاد میکنم چون هیچ رئیس یا مدیر کلی نیست که خودش شخصا رانندگی بلد نباشد و بیکار نگهداشتن عده‌ی قابل توجهی راننده برای اینکه فقط یکنفر را صبح به اداره بیاورد و عصر برگرداند، واقعا اسراف است، اتومبیل را در اختیار آقایان بگذارند و رانندگان آنها را که عزیزان بی جهت دستگاه نام گرفته‌اند و عموما هم تصدیق پایه یک دارند چندی روی کامیونهای شن کش بگذارند تا جاده های روستایی را شن ریزی کنند و در مقابل انهمه مزایای مجانی یک کار درست و حسابی هم انجام دهند.

علی حسین یاور کریمی ـ راننده وزارت راه و ترابری مرکز استان

کوتاه شده از میان نامه‌ها

کمبود تاکسی در سبزوار

برای ۱۳۵ هزار جمعیت سبزوار فقط ۴۰ دستگاه تاکسی وجود دارد که اغلب این تاکسی ها نیز بعلت فرسودگی در تعمیرگاهها متوقف هستند، مسئولان امر وعده داده بودند که به تعداد تاکسی های موجود افزوده خواهد شد، اما دوسال از این وعده گذشته است و مردم سبزوار هنوز در انتظار ورود تاکسی های جدید هستند، متاسفانه تاکسی های فعلی شب ها نیز خیلی زود یعنی از ساعت ۸ شب به بعد پیدایشان نیست و اگر بیماری درانموقع شب نیاز بوسیله نقلیه عمومی پیدا کند، معلوم نیست تکلیفش چیست؟ اینطور که از قرائن امر پیداست عده‌ای متقاضی پلاک تاکسی هستند که فقط منتظرند اجازه نامه‌ای از اتاق اصناف و شهربانی بانها داده شود، تا با خرید تاکسی در شهر بکار مشغول شوند، اما نمیدانم چه حکمتی است که مسئولان مربوطه چنین اجازه را نمیدهند و مردم را در زحمت گذاشته‌اند؟

سبزوار ـ حسن شاهین

قنات خشک میشود

روستای حریم اباد ـ در ۳۵ کیلومتری شرق نیشابور جدود ۵۰۰ تن جمعیت دارد ـ از آغاز اصلاحات ارضی که ساکنان این دهکده صاحب آب و زمین شده‌اند، با تولیدات کشاورزی خود خروارها گندم و حبوبات و یک پنجم گوشت طیور شهرستان نیشابور را تولید میکنند اما اخیرا شرکتی بنام مهاب بدون داشتن پروانه ظاهرا از طرف وزارت نیرو مشغول حفر یک حلقه چاه در حریم قنات این روستا است که چنانچه مورد استفاده قرار گیرد سبب خشک شدن آب قنات قریه خواهد شد. با اینکه مهندسین آبیاری منطقه به شرکت مذکور یادآور شده‌اند که باید در فاصله بیشتری از قنات حریم اباد چاه حفر شود، اما مسئولان شرکت مذکور بدون توجه به این تذکر به حریم قنات قریه تجاوز کرده‌اند و موجب نگرانی روستائیان شده‌اند.

کدخدای قریه ـ احمد معین الغربانی

کوچه را اسفالت کنید

دوسال است ساکنان کوچه (باروی حصار) شهرستان اراک بانتظار اسفالت کوچه هستند. ساکنان کوچه وقتی میبینند تمام کوچه باغ ها در حاشیه شهر اسفالت شده و میشود از خود میپرسند این چه حکمتی است که فقط کوچه ما انهم در وسط شهر نباید اسفالت شود. متاسفانه تاخیر درآسفالت کوچه موجب شده است که جدول ساخته شده در طرفین کوچه نیز بتدریج خراب شود و هزینه مضاعفی برای تجدید ساختن آن به بودجه شهرداری تحمیل گردد. اینک از شهرداری شهرمان تقاضا داریم پیش از آنکه فصل زمستان آغاز شود این کوچه را اسفالت کنند.

سید علی آذری ـ قاسم عباسی ـ حسین مشایخی ـ سیداسمعیل موسوی مصطفی عسکری

تعطیل شد

در خیابان مرتضوی چهار راه خوش، سالیان دراز پارکینگ بسیار بزرگی دایر بود که احتیاج اهالی محل را از نظر پارک اتومبیلها تامین میکرد.

اما چند روز است که مالک اصلی این پارکینگ به این بهانه که پارکینگ جواز کار ندارد با صدور حکم تخلیه پارکینگ را تعطیل نموده است. چطور ممکن است در شهری که یک دکه دو متری بدون جواز نمیتواند فعالیت کند این پارکینگ عظیم که همیشه هم نرخهای مصوب شهرداری در آن اجرا میشده سالیان دراز از چشم ماموران شهرداری پنهان مانده است

محمد رضا بدیعی

مرکز مطالعات مدیریت ایران
IRAN CENTER FOR MANAGEMENT STUDIES
Established in cooperation with the HARVARD BUSINESS SCHOOL

THIRD ADMISSION TEST
BAHMAN 8, 2536 (JANUARY 28, 1978)
for the
MASTER OF BUSINESS ADMINISTRATION
2537-2538 (1978-1979)

Iran Center for Management Studies (ICMS) invites applications to its eleven month intensive, residential Master of Business Administration (MBA) program which will begin in Shahrivar 2537 (September 1978).

ICMS has been established to provide graduate training for men and women who wish to pursue the challenges of management in Iran. At present, 317 Iranian and International MBA graduates of ICMS are working in various fields in the private and public sectors. They are holding top managerial positions and have gained a high reputation for competence, hard work, and dedication.

Students of an MBA class are selected from various academic, professional and cultural backgrounds. A typical MBA student, however, is 29 years old and has about five years of work experience.

ADMISSION REQUIREMENTS:
a) Bachelor's degree in any field; b) English fluency; c) Military exemption or eligibility for student deferment; d) Score of the Graduate Management Admission Test (GMAT) which is administered by the Educational Testing Service (ETS), Box 966, Princeton, N.J. 08540, USA; and e) Bank receipt of Rials 2,000 (Bank Melli, Acct. No. 78805 of the Central Branch, payable at any branch of Bank Melli) against the application material. Prospective applicants are encouraged to take the GMAT twice and apply as early as possible.

REGISTRATION FOR THE GMAT:
The GMAT is held another two times for the (2537-38) 1978-79 MBA Program. The next GMAT will take place at ICMS, Vanak Parkway, Markaz Modiriat Avenue on BAHMAN 8, 2536 (JANUARY 28, 1978) at 8:00 a.m. To register directly with ETS, please obtain the registration forms from ICMS, and send it along with a draft of $12.50 to ETS, at the above given address, before December 12, 1977. Registration for this test at ICMS will ONLY take place on Tuesday, BAHMAN 4, 2536 (JANUARY 24, 1978) between 8:30-14:00 in the ICMS Gymnasium.

For further information please call the Admissions Office at 685001 between 8:00 a.m. and 12:00 noon.

GEECO
جیکو بزرگترین سازنده کارخانجات و دستگاه های مولد
آرگن ـ اکسید دوکربن ـ اکسیژن
نیتروژن ـ هلیوم ـ هیدروژن
وانوع گاز های سرمازا میباشد
برای کسب اطلاع به شرکت سهامی خاص ایران‌کادر نماینده کمپانی مزبور تلفنهای ۸۳۱۴۱۱ و ۸۳۰۴۵۱ یا صندوق پستی ۱۳۲۵ـ۱۱ تهران رجوع فرمائید.

دنیای عرب به چند جبهه تقسیم شده است

فرانس پرس

الیاهوبن الیزار (سمت چپ) و «منیر روسن» نمایندگان اسرائیل در کنفرانس صلح قاهره

عکس رادیوئی آسوشیتدپرس

حافظ اسد رئیس جمهوری سوریه و یا سر عرفات رهبر سازمان آزادی بخش فلسطین در مورد تشکیل یک جبهه مشترک در مقابل سادات مذاکره میکنند

عکس رادیوئی اسوشیتدپرس

کنفرانس کوچک سران در تراپلس ـ کنفرانس قاهره، کنفرانس بغداد کنفرانس سران.... موضع گیری های ناهماهنگ وروش صبرو انتظار بسیاری از پایتختهای عربی در برابر ابتکارهای سیاسی سادات. این دورنماهای سیاسی منطقه خاورمیانه در حساسترین لحظات تاریخ است.

رئیس جمهوری مصر که بادیدار از اورشلیم تکان شدیدی به اختلافهای اعراب و اسرائیل وارد کرده و مصمم است دراین راه بیش از حد انتظار جلو رود جهان عرب را در تشویش و هیجان بیسابقه‌ای فرو برده است.

یک هفته پس از دیدار پرزیدنت سادات از اسرائیل چهار کنفرانس دردنیای عرب تشکیل شده و یادرآینده نزدیک تشکیل خواهد شد. اما هیچ یک ازاین کنفرانس‌ها مورد تایید اکثریت کشورهای عربی قرارنگرفته است.

گرچه برخی از اعراب دراصل باابتکارهای سیاسی رئیس جمهوری مصر مخالفند ولی درباره تصمیم‌هائی که باید علیه سادات گرفته شود وحدت نظر ندارند. کنفرانس قاهره که امروز در پایتخت مصر برای تدارک بازگشایی کنفرانس ژنو آغاز بکار کرده هدف اصلی حملات کشورهای «ترقیخواه» عربی است.

همه کشورهای درگیر در اختلافهای خاورمیانه از جمله سازمان آزادی بخش فلسطین برای شرکت دراین کنفرانس دعوت شده بودند. اما تنها اسرائیل و امریکا این دعوت را پذیرفته و احتمال میرود فلسطینیهای مناطق ساحل غربی اردن و نوار غزه در مذاکرات شرکت کنند.

روز قبل از گشایش کنفرانس شوروی اعلام کرد که دعوت پرزیدنت سادات را رد کرده است. درحالیکه امریکا یک هیات کوچک به سرپرستی معاون وزارت امور خارجه در مسائل مربو به خاورمیانه به قاهره فرستاده است.

علاوه براسرائیل و امریکا نماینده‌ای از جانب سازمان ملل متحد نیز در گفتگوهای قاهره شرکت خواهد کرد.

حضور یک نماینده سازمان ملل متحد در کنفرانس دارای اهمیت زیادی است. چرا که مخالفان سادات نمیتوانند این کنفرانس را یک گفتگوی ساده دوجانبه میان مصر و اسرائیل زیرنظارت واشنگتن بنامند. از سوی دیگر امریکا بافرستادن یک هیات رسمی میخواهد باایفای نقش میانجی گری به پیشرفت مذاکرات مصر و اسرائیل کمک کند.

واشنگتن در چند روز اخیر میکوشید موافقت شوروی را باشرکت درکنفرانس قاهره بدست بیاورد و یالااقل مسکو را از پدید آوردن موانعی درراه گفتگوهای مقدماتی کنفرانس ژنو باز دارد. اما سرانجام در پایان دیدار چهل و هشت ساعته عبدالحلیم خدام وزیر امور خارجه سوریه از مسکو، رهبران کرملین رسما کنفرانس قاهره را تحریم کردند. نخستین کنفرانس کوچک عرب روز پنجشنبه برای ادامه مبارزه باسیاست سادات و مخالفت باکنفرانس قاهره در پایتخت لیبی باشرکت عراق، الجزایر، یمن جنوبی، سوریه و سازمان آزادی بخش فلسطین تشکیل شد.

عراق که خود تشکیل یک کنفرانس کوچک سران عرب را از مخالفان سادات در بغداد پیشنهاد کرده و در آخرین لحظه دعوت سرهنگ قذافی را برای شرکت دراین کنفرانس پذیرفت بشرط آنکه دومین کنفرانس کوچک سران روز دوشنبه این هفته در بغداد تشکیل شود.

حلّ شکست طلبانه

هدف کنفرانس تراپلس و قاهره تأئید مخالفت کشورهای «تندرو» عرب با «حل شکست‌طلبانه» اختلافهای اعراب و اسرائیل براساس قطعنامه شماره ۲۴۲ شورای امنیت سازمان ملل متحد است.

و این مسئله خود یکی دیگر از موارد اختلاف نظری است که در میان مخالفان سادات در جهان عرب وجود دارد زیرا دولت سوریه گواینکه ابتکار سادات را در دیدار از اورشلیم و پیشنهاد تشکیل کنفرانس قاهره محکوم میکند برخلاف لیبی و عراق برپائی کنفرانس ژنو و تلاشهای دیپلماتیک را برای برقراری صلح عادلانه در خاور میانه رد نمیکند.

سوریه با روشی که جماهیر یه لیبی در برابر سادات پیش گرفته و او را بعنوان رئیس جمهوری قانونی مصر برسمیت نمیشناسد نیز مخالف است پرزیدنت حافظ اسد در پایان دیدار نخست وزیر فرانسه از دمشق تاکید کرد که انور سادات را همچنان بعنوان رئیس جمهوری قانونی مصر برسمیت میشناسد باین ترتیب رئیس جمهوری سوریه بطور ضمنی تاکید کرد که شتابزده به عضویت «جبهه امتناع» کشورهای عربی در نخواهد آمد.

از سوی دیگر لیبی از هم اکنون برای تشکیل چهارمین کنفرانس سران تلاش میکند. سرهنگ قذافی پیشنهاد کرده است کنفرانس سران کشورهای عضو اتحادیه عرب زودتر از موعد مقرر (فوریه) تشکیل شود. اما دست کم نیمی از کشورهای عرب نمیخواهند در کنفرانس‌هائی که جز عمیق تر کردن اختلافهای موجود در جهان عرب نتیجه دیگری نخواهد داشت شرکت کنند هم اکنون عربستان سعودی و کویت که پیوسته در آشتی دادن کشورهای عربی خط مقدم جبهه پیشقدم بوده اند «مساعی جمیله» خود را برای جلوگیری از تباهی بیشتر اوضاع در جهان عرب بکار میبرند اما در شرایط کنونی احتمال نمیرود تلاش رهبران ریاض و کویت نتیجه مطلوب ببار بیاورد.

با وضعی که اکنون پیش امده مساله خاورمیانه ممکن است در یکی از این دو مسیر جریان پیدا کند. یا گفتگوهای دوجانبه مصر و اسرائیل یک صلح جداگانه میان قاهره واورشلیم را بدنبال خواهد داشت یا راه را برای گفتگوهای کلی اعراب و اسرائیل هموار خواهد کرد. ظاهرا صلح جداگانه با مصر هدف مطلوب مناخیم بگین نخست وزیر اسرائیل است. گفتگو برای امضای یک قرارداد صلح جداگانه برای اسرائیل بسیار آسان است صحرای سینا برای اسرائیل جنبه حیاتی ندارد ـ بگین میتواند با تخلیه تقریبا کامل این منطقه بزرگترین قدرت نظامی عرب را از میدان جنگ خارج کند با این حال صلح دو جانبه مساله اصلی یعنی مساله فلسطین را که ریشه اختلافات است حل نخواهد کرد. و بدون شک پس از یک آرامش کوتاه بار دیگر خاور میانه برای انفجار تازه‌ای آمادگی خواهد داشت کنفرانس قاهره که امروز گشایش یافت ممکن است کارهای اساسی خود را از روز دوشنبه آغاز کند.

پرزیدنت انورسادات هنوز هم نسبت به نتایج کنفرانس امیدوار است او یک روز قبل از گشایش کنفرانس بار دیگر تاکید کرد که بهیچ وجه در جستجوی یک صلح جداگانه با اسرائیل نیست و تنها میخواهد زمینه مساعدی بوجود آورد تا بازگشایی کنفرانس ژنو در ماه دسامبر جاری امکان پذیر شود. اما آیا رئیس جمهوری مصر با مشکلات فوق العاده ای که درین راه وجود دارد خواهد توانست به وعده‌ای که بملت مصر و جهان عرب داده است وفا کند؟ حوادث هفته جاری پاسخ این پرسش را روشن خواهد کرد.

احتمال امضای قرارداد جداگانه صلح میان مصر و اسرائیل

از: السیاسه چاپ کویت

انور سادات همیشه بعنوان سیاستمدار برجسته‌ای شناخته شده که در کار خود«ریسک» میکند ولی هیچ یک از ابتکارات او بگونه سفرش به اسرائیل و مذاکرات قاهره که صفحه تازه‌ای در روابط اعراب و اسرائیل گشود جنجال انگیز نبود. شگفتی و تعجب فقط براسرائیلیها مستولی نشد. بلکه اعراب هم دچار این شگفتی شدند.

اولین جبهه‌ای که علم مخالفت با مسافرت انورسادات برافراشت عراق و لیبی و فلسطین بودند.

حافظ اسد رئیس جمهور سوریه هم پس از اینکه نتوانست انور سادات را قانع کند که به این مسافرت نرود به جبهه منتقدان گروید ولی سایر کشورهای عربی و یاسر عرفات رهبر سازمان رهائی بخش فلسطین در آغازورقبال تصمیم سادات سکوت کردندو این نشان دهنده یک موافقت «ضمنی» بود. با مسافرت سادات به اسرائیل این شایعه هم رواج یافت که آیالات متحده امریکا طرح این مسافرت را پی ریزی کرد تا بتواند مصر را از جهان عرب جدا سازد و فلسطینیها را در دام گرفتار کند، و مشکلاتی را که در سر راه تشکیل کنفرانس ژنو بوجود آمده مهار نماید.

حال باید دید که مسافرت انورسادات به اسرائیل که زمینه چینی آن بدست چائوشسکو رهبر رومانی صورت گرفت خواهد توانست اعتماد اعراب را به اسرائیلیها و بالعکس فراهم کند؟

زیرا اسرائیل پس از چهار جنگ منظمی که با اعراب داشت و بدنبال حمله های چریکی که علیه آن صورت گرفته این احساس را دارد که هدف نهائی و غائی اعراب این است که اسرائیل رانابود سازند.

اسرائیل همیشه سعی کرده است در سیمای کشوری ظاهر گردد که مایل است با دشمنان خود گفتگو کند. در حالیکه اعراب برعکس چنین نشان دادند که هیچگاه حاضر به گفتگو با اسرائیل نمی باشند.

بهمین جهت مسافرت انور سادات به اسرائیل از اهمیت ویژه‌ای برخوردار شد زیرانشان داد که تغییری در روش اعراب بوجود آمده است.

اعراب بیش از گذشته بخود اعتماد پیدا کردند و از لحاظ تسلیحاتی هم وضعی بهتر از گذشته بدست آورده اند جنگ اکتبر ۱۹۷۳ هم اعراب را مطمئن ساخت که سرباز اسرائیلی شکست ناپذیرنیست و به جهانیان ثابت کرد که اعراب هم اهمیتی مخصوص بخود دارند.

از طرفی هم تماسهائی که درگذشته صورت گرفت، مانند تماسهای محرمانه ملک حسین با بعضی از مسئولان اسرائیل و گفتگوهای نظامی کیلومتر ۱۰۱ و اولین جلسه‌ای که در ژنو تشکیل شد انگیزه هائی بودند که ملاقات رو در روی اعراب و اسرائیلی ها را لازم میکرد.

همه این گامها دلالت برآن دارد که اعراب حاضرند قبول نمایند که اسرائیل بوجود آمده است تاباقی بماند و اسرائیلی ها آماده اند در باره مرزهای نهائی کشور خویش گفتگو کنند.

این است نکاتی که میتواند اهمیت تاریخی مسافرت سادات به اسرائیل و نه انگیزه های انجام ان را بازگو کند. زیرا این مسافرت بازگو کننده ماهیت شجاعت سادات است سادات نیازمند به اقدامات هیجان انگیزی بیش از گذشته بود زیرا وی در ماه ژانویه گذشته با حوادث خونینی روبرو شد که مصرازدوران فاروق تاکنون شاهد نظیر آن نبوده است گذشته از این مخالفتهای سیاسی داخلی با او بویژه پس از جنگ مصر و لیبی و عداوتش با شوروی افزایش یافته است. احتمال تشکیل کنفرانس ژنو هم روز بروز کمتر میشد و بهمین جهت سادات نیاز باقدامی داشت تا توجه جهانیان را بسوی خود جلب نماید و علاوه بر آن زمان بیشتری برای فعالیت کسب کند.

مناهم بگین هم مانند سادات نیاز بیک اقدام جنجال برانگیز داشت. زیرا از روزیکه حزب او زمام امور را بدست گرفت بارها اعلام کرد که مخالف عقب نشینی از سرزمینهای اشغالی و همچنین مخالف «معامله کردن» با سازمان رهائی بخش فلسطین است و همین امر به این دولت جنبه سختگیری داد.

برای بگین که در تمام مسافرتهای خود به خارج از اسرائیل اعلام میکرد که اعراب، نه اسرائیلی ها هستند که مشکلاتی برسرراه انجام گفتگوها بوجود می آورند مشکل بود که پیشنهاد سادات را برای مسافرت به اسرائیل رد کند.

بنظر گروهی از محافل مذاکرات انورسادات با اسرائیل ثابت کرد. که یک فاجعه است که ممکن است منجر به سقوط رژیم سادات گردد کمااینکه ممکن است منتهی به از هم پاشیدگی اعرابی شود که در کنفرانس وزرای خارجه عرب در تونس نوعی اعتدال و همبستگی نشان دادند.ولی در هر حال اعراب در باره تشکیل کنفرانس ژنو اختلاف نظر دارند اختلاف نظر آنان هم در باره چگونگی شرکت نمایندگان فلسطینی در کنفرانس و ماهیت این نمایندگان دور میزند اختلاف دیگری هم در باره سرنوشت ساحل غربی رودخانه اردن میان اعراب وجود دارد. ترس دیگری هم براعراب و سوریه ای‌ها از این مذاکرات مستولی بود که انورسادات با اعلام اینکه هیچگونه قرار داد دو جانبه‌ای با اسرائیل منعقد نکرده است این ترس را تا حدودی از بین برد. وحشت اعراب و سوریه‌ها از این جهت بود که هدف مذاکرات بگین با انور سادات این باشد که قرار داد دو جانبه‌ای با مصر منعقد کند و بدنبال آن قرارداد مشابهی با اردن منعقد شود و سوریه و سازمان رهائی بخش فلسطین در صحنه تنها باقی بمانند. همین امر میتواند سوریه و سازمان رهائی بخش را بسوی «جبهه» امتناع بکشاند.

دراین بحث که نتایج و تحولات حاصله از مسافرت سادات به اسرائیل را از نظر میگذرانیم باید به دو مسئله اشاره کنیم.

پس از شکست فاحش اعراب در جنگ ژوئن ۱۹۶۷ اعراب در کنفرانس سران عرب در خرطوم شعاری بدست گرفتند که معروف به شعار سه «نه» شد، نه صلح و نه گفتگو نه شناسائی اسرائیل.

روز چهارشنبه قبل از آغاز سفر سادات به اسرائیل بگین هم در گفتگوئی با تلویزیون انگلستان همانند اعراب سه «نه» مطرح کرد، نه عقب نشینی به مرزهای سال ۱۹۶۷ و نه موافقت با تشکیل دولت فلسطین و نه «معامله کردن» با سازمان رهائی بخش فلسطین.

بگین که روی نظرات خود پافشاری میکرد گفت که در این باره با انورسادات تبادل نظر میکند. حال که این مذاکرات انجام شده و تبادل نظر صورت گرفته باید منتظر شد و شاهد بازتابهای این مذاکرات یکی پس از دیگری بود.

هیتلر بعداز اخراج از مدرسه هنر بادنیاسر جنگ داشت

ادولف هیتلر

۲۱

نوشته: جان تولند

«گوستل» او را تا ایستگاه همراهی کرد شاید هنوز هم فوریه بود ـ در فرصتی که منتظر قطار بود با استفانی صحبت کرد تا آن وقت خود را به او معرفی نکرده بود شاید بعدا به او نامه می نوشت وقتی که قطار از ایستگاه دور میشد آدولف سر از پنجره بیرون آورده و داد میزد «گوستل» به دنبال من بیا ـ بدرستی معلوم نیست که آدلف نوشته های الهام بخش «هوراسیوالگر» را خوانده است یا نه اما بین خود و قهرمانان داستانهای الگر احساس نزدیکی میکرد.

کرایه قطار درجه سه ۵/۳۰ کرون بود و پس از پنج ساعت آدلف هیتلر ۱۸ ساله برای سومین بار به شهر جادویی وین رسید. فاصله بین «وست بان هوف» تا ساختمان خانم «زکریس» در پلاک ۲۹ اشتومپرگاسه فقط پنج دقیقه قدم زدن بود اما با چنان بار و بندیلی باید مسافت بسیار مشکلی برای آدلف بوده باشد. با آنکه هوا در آن راه خیلی کسل کننده بود آدلف روحیه خوبی داشت. در ۱۸ فوریه او نامه ای آتشین برای «کوبیتسک» نوشت:

دوست عزیز مشتاقانه منتظر خبر آمدن شما هستم بزودی و بطور مشخص بنویسید تا من بتوانم همه چیز را برای استقبالی بایسته از شما فراهم کنم. تمام وین در انتظارند... همانطور که گفتم در آغاز کار با من زندگی خواهید کرد تا ببینیم چگونه میتوانیم ـ ر کنیم. پیانو در اینجا در «دوروتیوم» «بنگاه تجاری دولتی» با مبلغ مختصری حدود ۵۰ الی ۶۰ فلور ن پیدا میشود خوب سلام و درود فراوانی خدمت شما و والدین محترمتان، آدلف هیتلر ـ یک بار دیگر خواهش میکنم زودتر بیائید».

پنج روز بعد در یکشنبه مه آلود گوستل با کیسه کرباسی پر از غذا به «وست بان هوف» رسید. زمانیکه با فکر پریشان در شلوغی اطاق انتظار ایستاده بود آدلف را دید که بطرف او می آید ـ آدلفی که دیگر به یکی از اهالی وین تبدیل شده بود. آدلف با پالتوی تیره رنگ اعلا و کلاه و عصای دسته عاجیش زیبا و ظریف بنظر میرسید. هیتلر آنچنان از دیدن رفیقش خوشحال بود که گونه اش را بوسید او یک کیسه سنگین را برداشت «کوبیتسک»دیگری را و این چنین به غوغای شهر وارد شدند.

در این وقت هوا تاریک بود اما چراغهای الکتریکی ایستگاه را به روشنی روز کرده بود آنها از مدخل اشتومپرگاسه یک ساختمان پر ابهت گذشته عرض حیاط کوچک را پیموده و به قسمت الحاقی ساختمان رسیدند پله‌های باریک را با مشقت طی کرده به اطاقی در طبقه دوم رسیدند. طرحها در اطراف اطاق پراکنده بودند آدلف روزنامه‌ای روی میز پهن کرد و غذاهای گوناگون خود از قبیل شیر سوسیس و نانرا بیرون کشید.

گو بیتسک آنها را به کناری زد و چون جادوگری از کیسه گوشت خوک کلوچه گوشتی تازه پنیر مربا و یک بطری قهوه بیرون کشید. تصور میرود که هیتلر. فریاد زده باشد. «مادر داشتن همینه دیگه»

آشنایی با وین

پس از این غذای مفصل هیتلر رفیق خسته اش را با اصرار به گردش در شهر برد. «کوبیتسک» چگونه میتوانست بدون دیدن «رینگ» به خواب برود؟ اول آدلف او را با عظمت کاخ اپرا آشنا کرد. کوبیتسک میگوید: «احساس کردم مرا به سیاره دیگری پیوند زده اند ـ از بس که تحت تاثیر قرار گرفته بودم» سپس نوبت مناره های زیبای سنت استفن رسید و در آخر آدلف برای دیدن جای خاص دیگری تاکید کرد ـ کلیسای زیبای «سنت ماریا ام ـ گشتاد» اما هوا آنچنان مه آلود بود که «کوبیتسک» چیزی ندید با این وجود بسیار هم ممنون بود وقتی که نصف شب بخانه رسیدند فورا به رخت خوابی که خانم صاحب خانه پهن کرده بود خزید چون اطاق برای ۲ نفر و یک پیانوی کوچک جا داشت ادلف خانم زاکریس را متقاعد کرد که اطاق بزرگ خود را به آنها بدهد و خودش به اطاق او منتقل شود ـ مردان جوان موافقت کردند که ماهی ۲۰ کرون یعنی دو برابر اجاره قبلی را بدهند.

پیانوی بزرگ بیش از آن جا میگرفت که تصور میرفت و از آنجائیکه قدم زدن یکی از الزامات هیتلر بود می بایستی اثاثیه طوری مرتب میشد که سه قدم قابل گردش در طول اطاق باز شود «کوبیتسک» در طی ۲ روز در آکادمی موسیقی ثبت نام کرد و در امتحان ورودی موفق شد و همه تشویق و تحسین هیتلر این بود که «من نمیدانستم که چنین رفیق زرنگی دارم» در هفته های بعد او دیگر به موفقیتهای «کوبیتسک» علاقه ای نشان نمیداد.

وقتی که یکی از همکلاسیهای گوستل دختر زیبای جوانی بدیدن او آمد هیتلر داد و فریاد راه انداخت و پس از اینکه دخترک رفت در حالیکه در طول اطاق قدم میزد نطق غرائی در بیهودگی تحصیل زنان ایراد نمود.

«کوبیتسک» تصور کرد که هیتلر تعادل خود را از دست داده است، یا کوچکترین چیزی از کوره در میرفت، هیچ چیز گوستل به مذاق آدلف خوش نمی آمد ـ زندگی را تلخ تر از آن کرده بود که قابل تحمل باشد. با دنیا سر جنگ داشت. هر جا که نگاه میکرد بیعدالتی نفرت و دشمنی میدید.

دلیل نهفته این کارها رد شدن در امتحان بود و این وقتی آفتابی شد که ناگهان در تقبیح آکادمی هنرهای ظریف منفجر شد و با خشم گفت«یک مشت کارمندان فسیل شده لش های احمق عاری از شعور قرطاس باز همه جا را پر کرده اند». چهره اش برافروخته بود.چشمانش از خشم برق میزد و فریاد میزد «همه آنهاشوم و پلیدند» و بعد آشکار کرد که او را از مدرسه بیرون کرده بودند.اصلا بیرون رانده بودند ـ «کوبیتسک» پرسید حالا چه؟ هیتلر پشت میزش نشست و شروع کرد به مطالعه کردن کتاب ـ تنها جواب او این بود:«مهم» نیست.

امیدهای تازه

علاوه بر تصمیمش به موفق شدن،به کمک پرفسور رولر هم احتیاج داشت.چندین بار پرونده زیر بغل به دفتر روسا رفته بود اما هرگز آنقدر بر اعصابش مسلط نشده بود که در را بکوبد.به مایر هوفر اختیار داده شد که ۶۰۰ کرون را هر طور که صلاح میداند بین آنها تقسیم کند. او تصمیم گرفت که بهر کدام ماهی ۲۵ کرون بدهد. این مبلغ منظم که تقریبا معادل شش دلار امریکایی بود بدون شک به هیتلر امید تازه ای میداد.اما بر فرض اینکه ۶۵۰ کرون دیگر هم از پدر به ارث میبرد باز هم زندگی او تمام توام با ریاضت بود.هم اطاقیش بعدها میگفت که هیتلر اغلب گرسنه بسر میبرد روزها پشت سر هم فقط با شیر و نان و کره سر میکرد. «کوبیتسک» هیچ وقت نمیدانست که هیتلر چقدر پول دارد و گمان میکرد که از کمی پول خود شرمنده است.

عدم معاشرت با دختران

گاهگاهی خشم بر او غلبه میکرد و داد میزد که«این زندگی سگ نیست؟» پولی که هیتلر از غذایا سایر صرفه جویی ها از قبیل اطو کردن شلوار با گذاشتن زیر تشک پس انداز میکرد این امکان را باو میداد که چند بار در هفته به کنسرت برود او هیچگاه در گالری ها با دختران نمی نشست:«همه آنها دنبال لاس زدن هستند» همیشه کوبیتسک را مجبور میکرد که با او در محل مخصوصی که زنان اجازه ورود نداشتند بایستد.بلیط این محل،دوکرون بود آنها هرگز پایان کنسرتهای طولانی را نمیدیدند چون مجبور بودند در ساعت ۹/۴۵ سالن را ترک کنند تا بتوانند به «اشتومپرگاسه» برسند در غیر اینصورت مجبور بودند سبیل سرایدار را چرب کنند. وقتی بخانه برمیگشتند هیتلر دوستش را مجبور میکرد که قسمتهای از دست رفته کنسرت را با پیانو بنوازد. هیتلر هیچ وقت از شنیدن واگنر خسته نمیشد حتی وقتی که «گوستل» میخواست اثر درجه یک«وردی»را در اپرای سلطنتی ببیند آدلف با اصرار او را به اپرای عوام الناس برای شنیدن آثار درجه ۲ واگنر میبرد ـ موسیقی او را بدنیای دیگری میبرد. بدنیای مرموزی میگریخت که برای رهایی از تشنجات طبیعت سرکش و ناآرام خود نیاز داشت.آنها با هم «لونگرین» ـ اپرای مورد علاقه آدلف را ده بار دیدند و«ادی میستر سینگر» هم هیتلر را مفتون کرده بود او هرگز از تکرار خطوط ذیل از پرده دوم خسته نمیشد...«و باز هم موفق نمیشوم. آنرا احساس میکنم اما از درکش عاجزم»

«نمیتوانم نگهدارمش و نه میتوانم فراموشش کنم. و چون به چنگش آورم سنجیدنش برایم مشکل است»

«گوستل» چند بار موفق شد هیتلر را با اپراهای متعدد«وردی» آشنا کند.

ناتمام

هیتلر در جریان یکی از سفرهایش

یک اختراع شگفت انگیز

عینکی که بجای دست وقلم، نویسندگی میکند!

★ کسانی که از داشتن دست‌وپا محرومند، بااستفاده ازاین عینك عجیب، میتوانند به یك ماشین تحریر مخصوص نگاه کنند تا نیروی‌چشم آنها، کلمات دلخواه را روی کاغذ نقش کند!

★ این دستگاه حیرت‌انگیز رایك دانشجوی کانادائی اختراع کرده وقیمت آن درحال حاضر ۸ هزار تومان است

برای نوشتن همیشه‌نیازمند دست بوده‌ایم و در این میان هستند افرادی‌که‌به علت‌نداشتن دست یا پای خود نیز می‌نویسند. اما اگر انسانی هم دست و هم پای خودرااز کف بدهد چه خواهد کرد؟ آیاباز هم امکان‌نوشتن برایش‌وجود خواهد داشت؟

جواب این سئوال کمی عجیب و حتی باور نکردنی است، زیرا پاسخ این است که: بلی برای چنین شخصی‌نیز امکان نوشتن وجود دارد، آنهم با چشم!

تعجب آوراست اماحقیقت دارد.

اخیرا یکی از دانشجویان دانشکده «تورنتو» کانادابنام «کن اندرسون»ماشینی اختراع کرده است که بوسیله آن می‌توان با چشم نوشت.

این ماشین عبارت از یک عینک مخصوص‌است. در این عینک یک دستگاه حساس الکترونیکی تعبیه شده است‌که در موردکار عجیب و جالبش میتوان گفت در حقیقت به «جاسوسی» عدسی چشم می‌پردازد و مسیر نگاه عدسی‌را به دقیق‌ترین صورت مشخص میکند به یکی از حروف برای زمان کوتاهی معادل دوسوم ثانیه خیره شود، دستگاه «جاسوسی» عدسی چشم با تعیین مسیرنگاه‌وی حرفمورد نظر را پیدا میکند و آنرا به دستگاه‌ماشین تحریرمخصوصی که برای همین کار ساخته‌شده منتقل میکند و ماشین بحرکت درمیاید و حرف مورد نظررا بر روی کاغذ تایپ میکند.

با این دستگاه میتوان ۹۴ حرف را در یک دقیقه ماشین کرد.

در حال حاضر تنها یکنمونه از این دستگاه عجیب وجود دارد که‌برای سازنده‌اش‌نزدیک به ۸۰ هزار ریال خرج‌داشته است.

«کن‌اندرسون» مخترع‌این دستگاه میگوید: بزودی با تولید تجارتی این ماشین‌قیمت آن به نصف خواهد رسید.

وی همچنین میگوید: درحال حاضر مشغول مطالعه هستم‌تا راهی برای افزایش سرعت‌عمل این دستگاه پیداکنم‌و امیدوارم بزودی بتوانم سرعت دستگاه را به تایپ۲۰۰ حرف در یک دقیقه برسانم.

گروهی ازدانشمندان کانادایی معتقدند این‌دستگاه که‌ازشگرف ترین اختراعات بشر بشمار می رود میتواند مقدمه‌یی برای اختراع دستگاه هایی باشد که با قدرت نگاه انسان، اعمال فیزیکی و مکانیکی عجیب‌تری انجام دهند.

کامپیوتر همه کاره دریک ساعت‌مچی کوچک

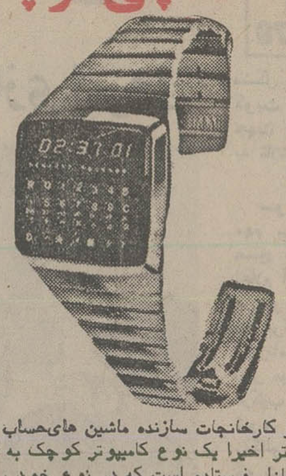

یکی از کارخانجات سازنده ماشین های‌حساب الکترونیکی و کامپیوتر اخیرا یک نوع کامپیوتر کوچک به شکل ساعت مچی به بازار فرستاده است که در نوع خود بی‌نظیر است و یکی از ابتکارات جالب تکنولوژی مغز های الکترونیکی‌به حساب می آید.

این ساعت مچی در حقیقت یک میکرو کامپیوتر است که کار های فراوانی انجام میدهد. ضمن نشان دادن وقت صحیح با زنگ زدن در وقت مورد نظر وعده ملاقات رابیاد صاحبش می آورد، تاریخ روز ها را در تقویم های‌مختلف تطبیق می دهد، روزشماری میکند، مثل یک ماشین حساب دقیق همه چهار عملی اصلی را انجام می دهد و حتی مسائل مشکل ریاضی را نیز حل میکند، با حافظه خود شمارەتلفن هایی را که مورد نیاز است بخاطر می سپارد و در ساعتی که باید بشماره مورد نظر تلفن کرد صاحبش را مطلع میکند و تعداد روز ها را در فاصله دو تاریخ حساب میکند.

در داخل این میکروکامپیوتر بیش از ۳۸ هزارترانزیستور ذرمبینی به کار رفته است و با این همه، این‌ساعت همه کاره فقط ۱۴۵ گرم وزن دارد. قیمت این دستگاه عجیب ۶۵ هزار ریال است.

«جاصابونی»، مغناطیسی هم به‌بازار آمد

نگاهداری صابون در کنار دستشوئی همیشه برای خانم های خانه‌داریا مشکلاتی‌همراه بوده است، که خمیر شدن صابون در اثر نفوذ آب‌درآن یا کثیف شدن جاصابونی و حاشیه دستشوئی از آن جمله هستند.

اخیرا یکی از کارخانه های سازنده وسائل توالت، جا-صابونی جدید و کاملا جالبی ساخته وبه‌بازار فرستاده‌است که هیچکدام از مشکلات‌مذکور را ندارد.

این جاصابونی‌از یک‌صفحه فلزی که با فشار بر روی صابون می چسبد و یک‌آهن ربا که بر روی دیوار نصب شده است بوجود می آید.

باین ترتیب پس از هر بار شستشو کافی است صابون‌را به آهن‌ربا نزدیک کرد تافلز روی صابون‌به‌آهن ربابچسبد و صابون در هوا قراربگیرد.

باین‌ترتیب صابون‌همیشه خشک باقی میماند و علاوه بر از بین رفتن مشکلات موجود، بازده اقتصادی آن نیز بیشتر میشود.

بافشردن یك دکمه، در گاراژخانه را، از راه دور باز کنید

دیگر لازم نیست درهوای برفی و بارانی‌و مه‌آلودهنگام ورود به خانه، برای باز کردن در ورودی گاراژ منزل خود، ازاتومبیل پیادەشوید. با اختراع جدید و ارزان‌قیمتی که اکنون در اروپا به بازار آمده است کافی است‌یکدگمه را فشار دهید تادر گاراژخود بخود از فاصله‌دور بازشود.

یک دستگاه کوچک که با اشعه مادون قرمز کارمیکند ساخته جدیدیکی‌از کارخانجات الکترونیکی آلمان غربی است که این مشکل را حل کرده است.

این دستگاه که بی‌شباهت‌به دستگاههای کنترل از رامدور تلویزیون نیست می‌تواند با اشعه مادون‌قرمز خودبرروی دستگاه مشابهی که بر روی‌در ورودی گاراژ نصب شده‌است اثر بگذارد و در را بازکند.

کاربرد این دستگاه درشب و در هوای بارانی و یاتحت تاثیر هرنوع امواج‌مغناطیسی رضایت بخش است.

جارویی که کار ۲۴۰ ساعته یك انسان را در یك ساعت انجام میدهد

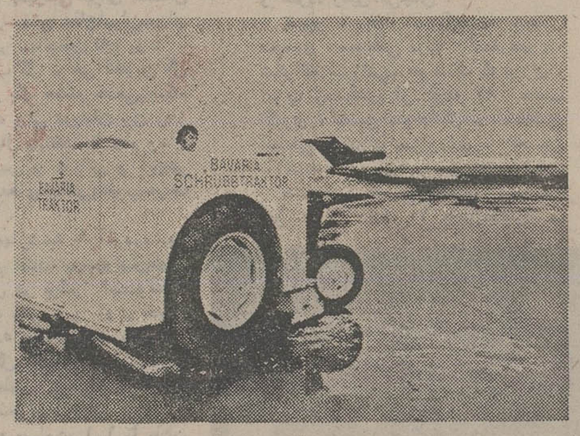

اخیرا بزرگترین جاروی مکانیکی جهان در فرودگاه اشتوتگارت آلمان بکار افتاد.

این جاروی مکانیکی که با چهار «برس» غلطان کار می کند برای جارو کردن خیابان ها وباندهای آسفالتفرودگاه ها بکار گرفته میشود.

هرکدام از برس های این ماشین با یک موتور ۱۴ اسب کار میکند و مجموع برس‌های این جاروی مکانیکی قادرند۱۰ هزار متر زمین را در طول‌یک ساعت جارو کنند.

به عبارتی کاری که این ماشین در یک ساعت انجام‌می دهد مساوی با کاری است که یکنفر میتواندر ۱۰شبانه‌روز کار مداوم و بدون توقف و استراحت یعنی در ۲۴۰ ساعت انجام دهد.

واکسینه کردن گیاهان گامی بزرگ در راه‌مبارزه باگرسنگی انسان

نزدیک به یک قرن است‌که انسان برای مقابله با بیماری های مختلف خود را واکسینه میکند. در این مدت، عمل‌مایه کوبی یاواکسیناسیون حتی در مورد حیوانات هم عملی شده است اما اکنون، مساله جدیدی که مطرح است، موضوع‌واکسیناسیون گیاهان است!

دو محقق دانشگاه کنتاکی امریکا اخیرا به فکر واکسن زدن به گیاهان برای مبارزه با انواع‌آفت‌های گیاهی‌افتاده‌اند.

دکتر «فرانک‌کوک» ودکتر «جوزف کروزو» که مدت ها در مورد پیشگیری از زیان‌های ناشی از آفتهای گیاهی‌مطالعه می‌کنند، پس‌از آزمایش‌شیوه های گوناگون مبارزه با آفت های گیاهی‌به این نتیجه‌رسیدند که میتوانند باواکسینه کردن گیاهان میزان تلفات ناشی از بیماریهای گیاهی را به اندازه قابل ملاحظه‌ای پایین آورند.

بهمین جهت این دو محقق آزمایش های گوناگونی در مورد کاربرد انواع واکسن‌ها بر روی گیاهان انجام دادند.

آزمایش هائی که تاکنون‌بر روی درخت سیب، بوته‌سیب زمینی، و بوته خیار به عمل آمده است رضایت بخش می نماید و میزان آلودگی و خسارت ناشی از بیماری گیاه را پائین آورده است. گرچه این شیوه عمل هنوز مراحل آزمایشی را می گذراند اماشاید زیاد دور نباشد که باواکسینه کردن گیاهان دنیا، دیگرائری از آفت های گیاهی باقی‌نماند وباین ترتیب‌محصول فراوانی که براثر آفت از میان میرود، برای جلوگیری از گرسنگی انسان بکار گرفته شود.

و اینك تك خال جدید محصولات

کِن وُود

لباسشوئی سوپراتوماتیك مدل ۹۵۰

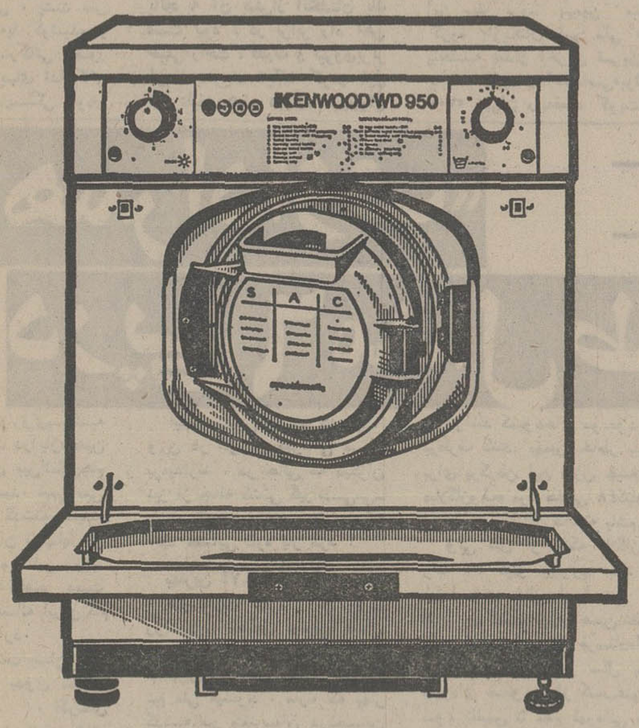

لباسشوئی سوپر اتوماتیك کن‌وود مدل جدید ۹۸۰

لباسشوئی سوپراتوماتیك کن‌وود مدل جدید ۹۵۰ باخشك کن داخلی بافشاریك تکمه تمیز تمیز میشوید وبا فشار تکمه دیگر لباس‌ها را باهوای گرم درداخل دستگاه خشك میکند.

کن وود مدل ۹۵۰ با ۸۰۰ دور در دقیقه کار میکند درنتیجه لباس‌ها را تمیزتر میشوید و آب و برق کمتری مصرف میکند

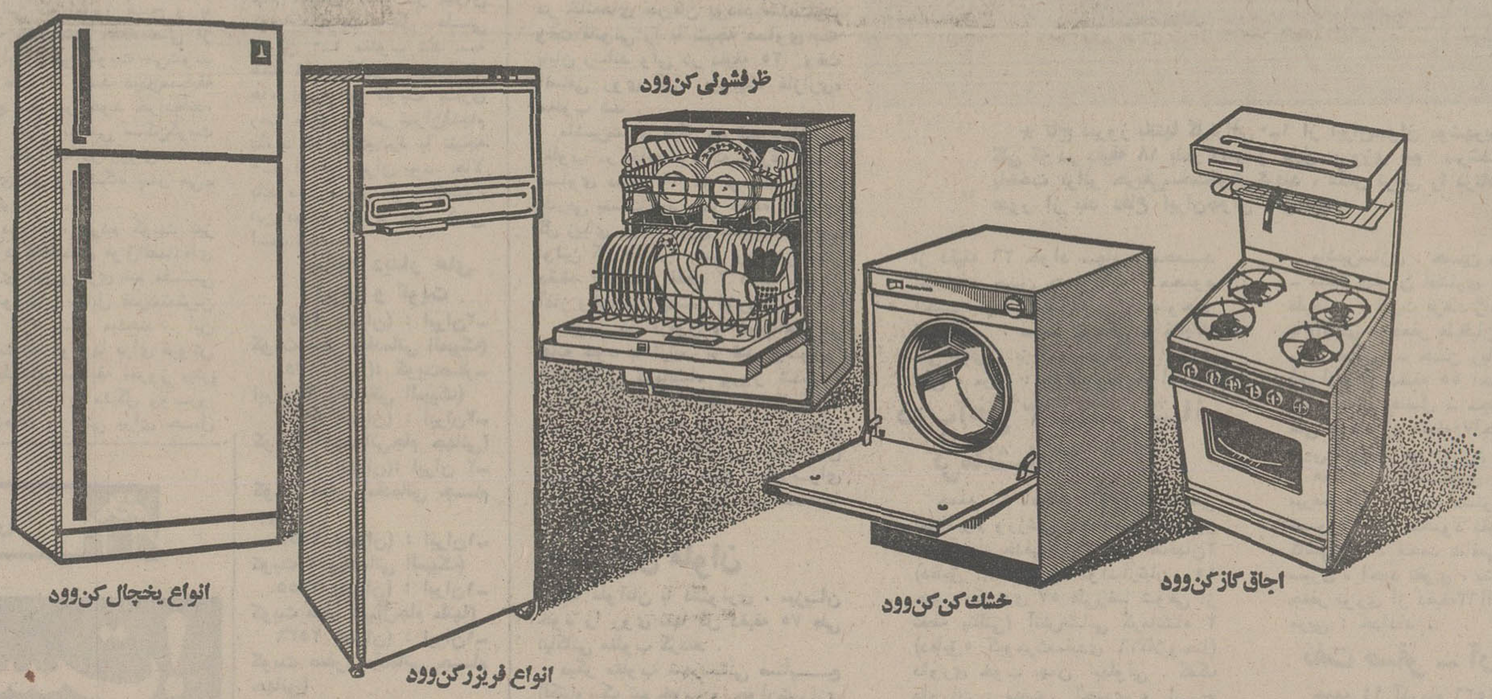

سری هم آهنگ لوازم خانگی کِن وُود مخصوص زندگی آپارتمانی

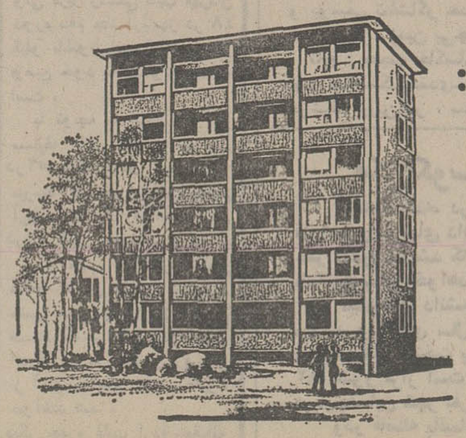

با انتخاب سری هم آهنگ لوازم خانگی کن‌وود:
ازبرنامهٔ هم آهنگ: سرویس - تعویض قطعات ونظارت مستمر به همه وسایل خانگی یکجا استفاده کنید این برنامه سالهاست که درکشورهای بزرگ صنعتی و در زندگی آپارتمانی با موفقیت اجرا میشود.

KENWOOD

شرکت نمود (سهامی خاص) نماینده انحصاری کن‌وود انگلستان درایران

قسمت بازرگانی و نمایشگاه: خیابان تخت جمشید - ساختمان بلو
تلفن های ۱۸ تا ۸۳۲۰۱۷ - ۷ تا ۸۳۳۰۰۵ - ۸۳۸۰۷۶ تا ۹۰ - ۸۳۶۷۷۹

قسمت سرویس: خیابان سوم اسفند - شماره ۴۴ - تلفنهای ۱۵ تا ۳۰۹۱۱

امروز تیمهای فوتبال ایران و کویت دیدار می‌کنند

در «نبرد سوم» فتح با کیست؟

آرایش تیمهای ایران و کویت در بازی امروز

ساعت ۶ بعدازظهر امروز به وقت تهران، ورزشگاه «نادی ـ الکویت» در کویت شاهد و میزبان آخرین دیدار تیم ملی فوتبال ایران در کادر مسابقه های مقدماتی جام جهانی سال ۱۹۷۸ آرژانتین خواهد بود. همانطور که پیشاپیش پیش بینی میشد، مسابقه امروز ملی پوشان ما در کویت، دیداری تشریفاتی بیش نیست. زیرا که قبل از این بازی، تیم ملی ایران امتیازات لازم برای فتح این مسابقه ها را کسب کرده است.

اما علیرغم تشریفاتی بودن بازی امروز، برای کویتی ها این مسابقه از اهمیت و حساسیت خاصی برخوردار می‌باشد. نخست بدلیل این که برای نخستین بار در تاریخ مسابقه های تیم های ملی دو کشور، ایران امروز در کویت به میدان میرود و سوای افتخارات گذشته ـ ۳ بار فتح جام ملت های آسیا و داشتن مدال طلای مسابقه های فوتبال بازیهای آسیائی ـ اینک عنوان پر ارزش‌تر و پر ـ افتخار تر تیم نماینده آسیا و اقیانوسیه برای جام جهانی آرژانتین نیز از آن تیم ملی کشور مامی باشد.

جنگ حیثیتی

رویای غلبه بر چنین تیمی و کسب اولین پیروزی در برابر ایران، دلیل دوم مهمتری است که مردان ژاگالو را سخت در تب وتاب وهیجان این دیدار نگهداشته است. در حقیقت برای کویت، بازی امروز، یك بازی حیثیتی و فراموش نشدنی است.

مضافا به این که، کویت فقط در صورت پیروزی در این نبرد حیثیتی است که می تواند، مسابقه های مقدماتی جام جهانی سال ۱۹۷۸ در آسیو اقیانوسیه را با مقام دوم ونایب قهرمانی تمام کند. حتی نتیجه مساوی هم، بدلیل باقی بودن مسابقه آخر کره‌ایها مقابل هنك کنك که فردادر مشول انجام میشود، شاید که کویت را در راه کسب مقام دوم توفیق نبخشد.

اینها همه عواملی است که باعث میشود، کویت علیرغم از دست دادن امید های خود برای حضور در جام جهانی آرژانتین، بازی امروز را با همان اهمیت و پشتکار بازیهای قبلی دنبال کند. حتی بیشتر، چون با یك پیروزی می‌تواند، مرحمی هرقدر اندك برای غم بزرگش ناشی ازناکامی درراه قهرمانی، بیابد.

ولی یك سئوال مطرح است. آیا زاگالو و مردان او قدرت شکست تیم ایران را دارند؟ آیا ایران دیدار تشریفاتی دارند؟ کویتی ها با آگاهی از تصمیم مهاجرانی مربی تیم ملی برای کنار گذاردن نیمی بیشتر از مهره های اصلی تیم ملی برای مسابقه امروز و جایگزینی نفرات ذخیره و جوانتر، بیش از پیش به پیروزی برایران امیدوار می‌باشند.

اما واقعیت، چیزی سوای تصورات حریف می‌باشد. مهره هائی که طی اردو های طولانی تیم ملی در کادر همین مسابقه های مقدماتی جام جهانی، پشت سر نفرات ثابت، پابه‌پا کوشیده و در برنامه های تدارکاتی حضور داشته‌اند، در بازیهای تدارکاتی بار ها و بارها شایستگی خودرا بروز داده و روز سه شنبه که تیم متشکل از همین گروه، در یك مسابقه آزمایشی مقابل راه‌آهن بازی میکرد، این شایستگی بیش از همیشه نشان داده شد.

پیروزی ۱ـ۵

تیمی که در سد راه آهن در آغاز به میدان رفت ازاین قرار بود: نادرفریاد شیران ـ علیرضا قشقائیان، مصطفی مسلمی، علی شجاعی، حبیب خیبری ـ محمود حقیقیان، بهتاش فریبا، ابراهیم قاسمپور ـ حسین فرکی، حسین فداکار و حمید علیدوستی ...

بازی با راه آهن در ۴ وقت ۳۰ دقیقه‌ای دنبال شد که درشروع هر ۳سی دقیقه بعدی، تغییراتی نیز به‌این ترتیب در آرایش تیم بوجود آمد:

در شروع ۴۰ دقیقه دوم، بهرام مودت با فریاد شیران، حسن نظری باقشقائیان، مسلم‌خانی با قاسم‌پور، محمد صادقی با بهتاش فریبا، رضا رجبی با محمود حقیقیان، محمود ابراهیم زاده‌با حسین فداکار و ذوالفقار نظام ـ آزادی با حسین فرکی تعویض شدند. درسی‌دقیقه سوم عبدالرضا برزگری بجای مسلم خانی وکامل انجینی بجای نظام آزادی به‌میدان آمدند.

کاپیتان پروین که امروز در برابر کویت نیز به میدان خواهد رفت، جداگانه تمریناتی انجام داد و از جمع ۳۳ بازیکنی که برای این دیدار، اسامی آنها داده شده است، فقط علیرضا خورشیدی به دلیل مصدومیتی خفیف از تمرین معاف بود.

این تیم که تعداد مهره های باتجربه آن بیش از انگشتان یك دست نبود، در برابر راه آهن خیلی راحت، قدرت و نیروی برتر خودرا بحریف دیکته کرد و طول ۹۰ دقیقه ۵بار دروازه تیم چراغ قرمز جام تخت جمشید را باز نمود.

در ۳۰ دقیقه نخست ۲ گل حسین فرکی زدو حسین فداکار گل سوم رابثمر رسانید. مسلم‌خانی زنده گل چهارم در ۳۰ دقیقه دوم بودو پس از تنها گل راه آهن بوسیله یابك‌خرم‌در سی دقیقه سوم، کامل انجینی باگل دیگری نتیجه را ۵ـ۱ کرد.

دراین بازی تمرینی بخصوص مقابل راه‌آهن یا دیگر بازیهای تدارکاتی دیگری که جوانتر ها ومهره های امیدتیم ملی مقابل ترکیب اصلی تیم داشته‌اند، این حقیقت بار ها جلوه‌گر شده‌است که برای داشتن پشتوانه کافی و مطمئن جهت مهره های ثابت و کنونی تیم ملی، باید که‌هرچه بهتر و بیشتر به جوانتر هامیدان داد. شایدکه امروز در کویت‌از نظر نتیجه، مسابقه از آن این تیم و این مهره هانباشد، لیکن پس‌از چند بار حضور در میدان های بزرك و تجربه ساز، وحشت ناشی از کم‌تجربگی این‌بازیکنان دیگر وجود نخواهدداشت. وبه مراتب وقتی که سایه ایشان بر موقعیت بازیکنان ثابت تیم ملی سنگینی کند، رقابت و تلاش‌هر ۲گروه برای داشتن مکانی‌درتیم بیشتر و پرثمر تر خواهد شد.

سفر با هواپیمای اختصاصی

حشمت مهاجرانی مربی تیم ملی همانطور که از قبل وعده کرده بود، در سفر به کویت‌بجز ۲۲ بازیکنی که اعضای تیم‌برای مسابقه امروز بشمار میروند، دیگر اردونشینان، همگی را به این سفر برد. بهمین منظور گروه بازیکنان تیم ملی صبر پنجشنبه بعداز آخرین تمرین‌خود بایك هواپیمای اختصاصی‌دوبوئینگ ۷۰۷ تهران رابه‌قصد کویت‌ترك کردند.

بعداز یکساعت و ۱۰ دقیقه پرواز، هواپیمای حامل تیم ملی در فرودگاه کویت بزمین‌نشست و تیم ملی ایران همانطور که از قبل پیش‌بینی شده بود در هتل «مسیله بیچ» که در ۱۵ کیلو ـ متری‌مرکز شهر قراردارد، اقامت گزید.

دیروز صبح و بعداز ظهر، تیم ملی تمرین داشت که تمرین بعداز ظهر در ساعت مسابقه که امروز انجام میشود، بحکم‌مقررات در ورزشگاه نادی الکویت برگزار گردید.

این ورزشگاه کوچك و نوساز که ازآن باشگاه نادی «الکویت» می‌باشدحداکثر بیش از ۲۰ هزار گنجایش نداردو همین ظرفیت اندك ورزشگاه باعث شده تا مسئولان فدراسیون فوتبال کویت به مراتب بیش از ۲بازی خانگی و قبلی خود در کادرمسابقه های مقدماتی جام جهانی با دشواری روبرو باشند. چرا که سوای ۴۰۰ تماشاگر ایرانی که امروز صبح و با یک هواپیمای اختصاصی از تهران راهی کویت می‌شوند و طبعا به قصد دیدن‌مسابقه رنج سفر بر خود خریده‌اند، ۶۰ هزار ایرانی ساکن‌کویت نیز مشتاقانه درآرزوی‌تماشای بازی در ورزشگاه بسر می‌برند.

درمقابل، مردم کویت نیز خود علاقمندی فوق‌العاده‌ای برای دیدن بازی تیم ملی کشورشان مقابل قدرتمندترین تیم تازه نشان میدهند. این است که کویتیها برای فروش بلیط‌های مسابقه امروز بیش از همیشه با مشکل روبرو شده‌اند و حتی برای حل مشکل، سفارت‌شاهنشاهی‌در کویت نیز برای تهیه بلیط جهت تماشاگران ایرانی‌دست به تلاش برداشت.

آرایش دو تیم

سوای‌این مشکل، موضوع مهم برای روزنامه‌های‌امروز صبح کویت، تشخیص و اعلام آرایش دو تیم می‌باشد. در مورد ترکیب تیم‌ملی کویت بنا برگزارشهای داده شده روزنامه‌های صبح، بعید به نظر میرسد که فرد تازه‌ای‌در ترکیب اصلی این تیم دیده شود. همانطوری که رفت زاگالو میخواهد بهر شکل که شده، انتقام شکست تیم خود در بازی رفت در تهران را در دیدار امروز با کسب یک پیروزی بگیرد.

چهره تیم کویت به‌احتمال از این قرار خواهد بود:

احمدالطرابلسی ـ حسین محمد، عدنان عبدالله، عبدالله معیوف، رضا معرفی، فاروق ابراهیم(کاپیتن)، سعدالحوطی، بدربوعباس ـ فتحی کمیل، فیصل‌الدخیل، عبدالعزیز العنبری.

حشمت مهاجرانی مربی‌تیم ملی نیز که بمراتب‌امیدوارتر از همیشه به پیروزی تازه مردانش مقابل این حریف قدیمی می‌اندیشد، تا تمرین دیروز هنوز ترکیب اصلی تیم ملی را انتخاب نکرده بود. لیکن به احتمال بسیار آرایش تیم ملی در این مسابقه از این قرار است:

بهرام مودت ـ حسن‌نظری، مصطفی مسلمی، علی شجاعی، حبیب خیبری ـ علی پروین (کاپیتن)، محمدصادقی ابراهیم قاسمپور، حمید علیدوستی ـ حسین فداکار و حسین فرکی.

از این جمع هیچیک‌بدون سابقه ملی نیستند و سوای مهره‌های ثابت و شناخته‌شده تیم ملی، دیگران نیز درطول ماههای اخیر در فرصت‌های مختلف برای یک یا چندبار صاحب پیراهن تیم ملی شده‌اند.

باید دانست که نبردامروز ایران و کویت، در حقیقت سومین پیکار مربیان دو تیم می‌باشد. جنگاول‌مهاجرانی و ژاگالو سال قبل در فینال جام ملتهای آسیا در تهران بود که کویت با گل علی پروین ۱ـ۰ مغلوب شد. سه هفته قبل درکادر همین‌مسابقه ها، ایران و کویت بازی رفت خود را در تهران‌انجام دادند که بازهم برد با نتیجه ۱ـ۰ از آن ایران بود. حالا باید دید امروز در جنگسوم این دو، برد با چه کسی است؟

سابقه دیدار های ایران و کویت

۱۳۵۰ (تهران) : ایران۲ـ کویت صفر (مقدماتی المپیک)

۱۳۵۰ (آتن): کویت‌صفر ـ ایران ۲ (مقدماتی المپیک)

۱۳۵۲ (تهران) : ایران۲ـ کویت ۱(مقدماتی‌جام جهانی)

۱۳۵۲ (تهران): ایران ۲ـ کویت صفر (مقدماتی جام جهانی)

۱۳۵۴ (تهران) : ایران۱ـ کویت ۱ (مقدماتی المپیک)

۱۳۵۵ (تهران) : ایران۱ـ کویت صفر (فینال‌جام ملتها)

۲۵۳۶ (تهران) : ایران۱ـ کویت صفر (مقدماتی جام جهانی)

۱۳۵۶ (کویت) : کویت ـ ایران ؟

★ تیم ملی فوتبال ایران‌هنگام‌ورود به کویت مورد استقبال فوق‌العاده‌ای قرار گرفت، و از نکات جالب توجه، جوش و خروش و بی‌آرامی خبرنگاران‌و ورزشی‌نویسان کویتی بودکه از همان فرودگاه کار خود را برای مصاحبه و تهیه ریپرتاژ آغاز کردند. و از جمله این‌که حشمت مهاجرانی مربی تیم ملی حدود ۲ساعت‌گفتگو وجوابگوئی برابر سئوالات خبرنگاران‌کویتی در فرودگاه را داشت که اینهم لحظه‌ای است از مصاحبه مربی تیم ملی ایران در فرودگاه‌کویت که درعین‌حال نخستین عکس‌های رسیده به تهران از سفر تیم‌ملی نیز بشمار می‌آید.

فوتبال جام حذفی باشگاه های ایران

دیروز ماشین سازی، دزفول، آتش نشانی، صنعت نفت، الکترونیک وایران جوان هم حذف شدند

هادی نراقی مهاجم بی‌آرام تاج که دیروز بازوبند کاپیتنی را به بازو داشت روی درخشش فردی در دقیقه ۱۸ تنها گل تاج را که سبب حضور تاجیها در بازیهای یک چهارم فوتبال حذفی باشگاه‌های ایران شد، برابر ایرانجوان بوشهر بثمررساندولی‌دور از این رویداد، تیم بدون نام بوشهر برابر قدرت بزرگ پایتخت دیداری‌زیبا پر تحرك و تماشائی ارائه کرد.

جماعتی که روی سکوهای یخزده امجدیه برای تماشای این دیدار گرد آمده بودند، در انتظاردیداری‌یکطرفه و پر گل بودند و تاج نیز با اشتهای فراوان تحت تاثیر چنین برداشتی مقابل حریف قرار گرفت‌ولی‌بوشهریها علیرغم اینکه در انتهای جدول زیر گروه جام تخت جمشید برای بقاء دست‌وپا میزنند برابر تاج از آغاز سریع و مقاوم و نمایشی بالاتر ازحد انتظار ارائه کردند.

آخرین گل

تاجیها گذشته از گل نراقی بازهم شانسهای قابل پذیرشی برای گل داشتند اما سرسختی دفاع‌ایران‌جوان دلیل توقف مکرر مهاجمین تاج بود.

به این ترتیب گل نراقی آخرین گل دیدارهای دور یک هشتم حذفی‌باشگاه های ایران بود ولی درپایان این روز دو بزرگ فوتبال پایتخت با جام وداع کردند پرسپولیس و دارائی و این‌هر دو روی ضربه‌های پنالتی‌مغلوب‌حریف شدند.

حادثه ها چهارشنبه ۹ آذردرمشهد و اهواز اتفاق افتاد، پرسپولیس‌طول ۹۰ دقیقه تلاش در برابر ابومسلم نتیجه‌ای بدست نیاورد و روی ضربه های پنالتی ۴ـ۵ مغلوب شد ودارائی در اهواز با گل دقیقه۱۵حمیدشهبازی تا دقیقه ۶۸ مغلوب بود که در این لحظه احمد سنجری دروازه نیرو را گشود و نتیجه مساوی ۱ـ۱ تا پایان دیدار باقی ماند، به این ترتیب دومین دیدار چهارشنبه نیز به ضربه‌های‌پنالتی کشید که نیرو هر ۵ ضربه را به گل تبدیل کرد و دارائی که از ۵ ضربه پنالتی صاحب ۴ گل شده بود ۵ـ۶ تسلیم شد.

پیروز در خانه حریفان

آرارات ـ هما ۲ تیم تهرانی پیروز در خانه‌های حریفان بودند صنعت‌نفت وقت قانونی را با نتیجه مساوی به پایان رساند ولی در دقیقه ۲۵ وقت اضافی روی گل مرویک غازاری، مغلوب شد.

ماشین‌سازی دیگر تیم شهرستانی مغلوب در خانه بود که علیرغم گل مساوی دقیقه ۶۹ که توسط مجید تشرفی بدست آمد، در دقیقه ۷۴ روی گل زیبای مجید سبزی تسلیم‌هما گردید اولین گل هما را بشیر رمضانی در دقیقه ۴۷ یعنی فقط ۲ دقیقه بعد از آغاز وقت دوم بدست آورده بود.

ملوان در دزفول و ذوب‌آهن در خانه خود به ترتیب بر قند دزفول‌و آتش‌نشانی کرمانشاه پیروز شدند، دیدار ذوب‌آهن، آتش نشانی که ذوب‌آهن در خانه، ازحریف‌کرمانشاهی پذیرائی میکرد پر گل‌ترین بازی این روز بود که از آن میان ۳ گل برای ذوب‌آهن و ۲ گل برای کرمانشاهیها به ثبت رسید.

دشواری ملوان

اما ملوانان با دشواری، میزبان خود را روی تنها گل دقیقه ۷۵ علی نیاکانی مغلوب کردند.

دیگر مغلوب شهرستانی صنایع الکترونیک تیم خوب و جوان‌شیرازی بود که در امجدیه تهران‌مغلوب شهپر شد. شهپر که از جمعی چهره های صاحب نام گذشته فوتبال ایران چون مصطفی عرب ـ گودرزی ـ بابا‌خانلو شکل گرفته روی تنها گل که در دقیقه ۲۶ با ضربه سر ایوب زحمتکش به دست آمد به پیروزی رسید.

به این ترتیب درپایان دیدار های مرحله یک هشتم، تیمهای تاج ـ ابومسلم ـ نیرو ـ شهپر ـ آرارات ـ ذوب‌آهن ـ هما و ملوان برای‌مرحله یک‌چهارم نهائی برگزیده شدند.

تاج ۱ـ آیران جوان صفر

● جمعه ۱۱ آذر ـ استادیوم امجدیه (فوتبال جام حذفی باشگاه‌های ایران ـ دور دوم). تاج ۱(دقیقه ۱۸ هادی نراقی) ـ ایران جوان صفر. داوری مصطفی ممیز. کمك داوران: اطهری و یوسفی تماشاگر حدود ۷۰۰۰ تن، هوا سرد، زمین بی‌چمن.

تاج: حجت خاکسار تهرانی ازنیمه دوم حمیدملك‌احمدی ـ اصغرحاجیلو، هوشنگ زرین‌کمر، سعید مراغه‌چیان، جهانگیر کوثری ـ شاهرخ مطیعی، رضا نعلچگر، حیدر اهری از نیمه دوم حسن نگارش ـ هادی نراقی، محرم عاشری، مسعود مژدهی ازدقیقه ۶۵ مجید نوروزی. مربی: جگیج

ایران‌جوان: صفر ریانی ـ احمد صالحی‌زاده، خداد برزگر، عباس شریفیان، مرتضی مصلح ـ مصطفی نظرزاده، هانی اهوازیان، اکبر سیروسی ـ فرهاد امینی از دقیقه ۷۵ علیرضا اخلاقی، ابوالقاسم قدسی، محمود نور. مربی: مجید چای‌بخش.

شهپر ۱ـ صنایع الکترونیك صفر

● جمعه ۱۱ آذرماه ۲۵۳۶ شاهنشاهی ـ استادیوم امجدیه (فوتبال جام حذفی باشگاههای ایران ـ دور دوم)، شهپر تهران ۱ (دقیقه ۲۶ ایوب زحمتکش) ـ صنایع الکترونیک شیراز صفر. داور: جعفر نامدار. کمك داوران: رحمانیان، براتی‌نژاد. تماشاگر حدود ۵۰۰۰ تن. هوا صاف و سرد. زمین بی‌چمن.

شهپر: رضا سینکی ـ محسن محمدی، مصطفی عرب، اصغرفدوی، شکرالله میرزائی ـ هوشنگ گودرزی، ایوب زحمتکش از دقیقه ۸۳ حبیب اکبری، حسن سوهانکر ـ مصطفی ابطحی، قدرت سراوندی، حسین باباخانلو. مربی: خسرو محمدشاهی.

صنایع: علی حسینی ـ حسن خوشنام از دقیقه ۱۰ حسن‌خاوری و از دقیقه ۲۶ جواد سهام، محمد امیری، حسن حسین‌زاده، محمود آخشی‌جان ـ رسول‌عباس‌نژاد، منوچهر نصراللهی، محمد یوسفی ـ فتح‌الله علی‌آبادی، بزرگمهر مرادی، رسول نیلی. مربی: بیوك وطن‌خواه.

ذوب‌آهن ۳ ـ آتش‌نشانی کرمانشاه ۲

جمعه ۱۱ آذرماه ۲۵۳۶ شاهنشاهی استادیوم ورزشی باغ‌همایون (دومین دوره جام حذفی) ذوب‌آهن اصفهان ۳ (دقایق: ۳۷ ورژ نواسارتیان ۴۵ حبیب مکوندی ۵۷ علیرضا شوقی از نقطه پنالتی) آتش‌نشانی کرمانشاه ۲ (دقایق ۵ کیومرث‌سفیدی ۶۶ گلایوحنا) داوران خوب بهمن بهلولی. کمك داوران: منصور احمدی و ایرج شریف‌زاده. تماشاگر دو هزار تن. زمین نیمه چمن هوا سرد.

ذوب‌آهن اصفهان: رضا رضایی، روزبه ولی‌زاده، مصطفی نجفی، محمد احمدزاده، حبیب‌الله مکوندی، محمود یزدخواستی، مختار بابایی، محمد مهدوی (از دقیقه ۴۶ حسن حاج رسولی‌ها)، علیرضا شوقی «کاپیتن»، (از دقیقه ۶۶ احمد رضا خیاطی)، ورژ نواسارتیان، عبدالعلی چنگیز. مربی: لیادین.

آتش‌نشانی کرمانشاه: داود آقا علی، مرتضی جعفری، علی محمد بیدادی، بابامراد چالمچاله، صادق بابائی، جلال دارابی (از دقیقه ۴۶ بیژن تابعی) محمودرحیمی، گلایوحنا، مجتبی کردکانه، کیومرث سفیدی، داریوش غورمدان (از دقیقه ۸۰ هاشم عسگری) مربی: ناصر ابراهیمی.

ملوان ۱ ـ دزفول صفر

جمعه ۱۱ آذرماه ۲۵۳۶ ـ استادیوم ورزشی ۲۵ شهریور دزفول (دومین دوره فوتبال جام حذفی پهلوی) ملوان بندرپهلوی ۱ (دقیقه ۷۵ علی نیاکانی). قند دزفول‌صفرداوری متوسط‌جمشید اخباری. کمك داوران: مجید جلودار و محمود رسالت‌پناه. تماشاگر ۱۲ هزار تن درآمد حدود ۱۵ هزار تومان. زمین چمن. هوا خوب. یار اخطاری: جلیل شحتیابی از قند دزفول.

ملوان: علی صیاد، اکبر میثاقیان، رضا رافت، فرهاد صیاد مصلح، حمید کلامی‌خرد، حسن دشتی، ابوالفضل فردستان (از دقیقه ۶۳ عادل‌محمدوند) و از دقیقه ۸۰ منوچهر درجزی). میخائیل پطروسیان، عزیز اسپندار، علی نیاکانی، مجید درزی. مربی: بهمن صالحنیا.

قند دزفول: عظیم شادور (ازدقیقه ۷۷ رضا پوررکنی) کریم ناجی، جلیل شحتیابی، بهمن رستمی «کاپیتن»، عیدی روضه‌سرا، حسین تندپور، محمد حسین روغنی، علی نمدک، رضا ثائب، حسن ابراهام، عزیز شلال‌نژاد. مربی: کیابی.

هما ۲ـ ماشین‌سازی ۱

جمعه ۱۱ آذرماه ۲۵۳۶ شاهنشاهی ورزشگاه رضا پهلوی تبریز (جام حذفی پهلوی) هما ۲ (گلها دقایق ۴۷ بشیر رمضانی و ۷۴ مجید سبزی) ـ ماشین‌سازی ۱ (گل دقیقه ۶۹ توسط مجید تشرفی)، داوری خوب هروس باغومیان بکمك پرویز سیار و حسین دستگرد، هوا خوب ولی سرد، تماشاگر حدود ۱۰ هزار تن.

★ تاج دیروز بانتها گل‌نراقی ۱ـ۰ از ایران‌جوان بوشهر برد. گلی که در دقیقه ۱۸ بثمر رسید و دلیل پیروزی تیم سرشناس پایتخت برابر حریفی‌سخت‌کوش گردید. عکس نراقی را درتلاش عبور از بند دفاع ایران‌جوان نشان میدهد.

ماشین‌سازی: حسین راغفر(کاپیتن) ـ سعید پهلوان افشاری، کاظم سید علیخانی، قدرت فرهدنژاد، غلامرضا باغ‌آبادی، جعفر علیقلیان از دقیقه ۶۳ رضا عباسی ـ حسن ربانی، علی اهوازی از دقیقه ۵۵ احد شتربانی، کیومرث پورفاضل ـ مجید تشرفی ـ علی مودت از دقیقه ۷۰ احد شیخ‌لاری. مربی گارنیک مهرابیان.

هما: احمد سجادی ـ سهام‌الدین میرفخرائی، مجید مشتری، محمد توانائی، محمود نقوی، حسین کاشی‌نژاد، محمد شافعی، مجید سبزی، احمد نقوی، بشیر رمضانی، جعفر نوری از دقیقه ۶۳ آلبرت‌باغومیان مربی: خداداد.

نفت صفر ـ آرارات ۱

جمعه ۱۱ آذرماه ۲۵۳۶ شاهنشاهی ـ استادیوم رضا پهلوی آبادان (جام حذفی)، صنعت نفت صفر ـ آرارات ۱ (گل دقیقه ۱۱۵ روبیک غازاری). داوری خوب محسن زمانی با کمك مرتضی زاهدی و علیرضا امامی، هوا خوب، زمین خوب، جمعیت درحدود ۵ هزار نفر.

صنعت نفت: سیروس راستی ـ کریم سنگرگیر، جمشید بشاگردی، مسعود دهداری، حسن پوریوسف ـ فریدون لقمان، عبدالواحد بزمه از دقیقه ۴۶ پرویز جوهری، عبدالعلی بیت‌سیاح ـ علی فیروزی ـ صفدر بنده از دقیقه ۱۱۲ جمشید مکرمی، اسماعیل کشتکاراز دقیقه ۱۰۰ جهانبخش کواری. مربی: منوچهر سالیا.

آرارات: هنریک آزاریان ـ باهیک بارسقیان، روبیک حاتمزاده، مارتیک میربگیان، هامبارسوم دارابدیان ـ نوریک باباخانی، ورژیک خچومیان، مارکانرسیسیان ـ ژرژیک اسرائیلیان از دقیقه ۷۳ روبیک غازاری، هویک سیمونی، ویگن گوانیان از دقیقه ۱۰۰ ویگن هنریکیان. مربی: هاملت‌آصفی

کشتی

«شاهمراداوف» در پی ۶ مدال طلاست!

تیم کشتی آزاد شوروی پنجشنبه گذشته برای شرکت در یازدهمین دوره مسابقه های بین‌المللی‌جام آریامهر به‌تهران‌رسید. تیم‌روسی که در دوره های گذشته همیشه درپی ایران‌به عنوان نایب‌قهرمان به پایان خط رسیده، این بار با مردان نامدار خود بقصد دست اندازی به مقام دهساله ایران گام به مبارزات میگذارد.

شوروی هادرست بسان‌دوره پیش ۲ وزن را بدون شرکت کننده آغاز میکنند، اگرسال گذشته‌یم روسی در وزن های ۷۴ و ۹۰ کیلو بدون کشتی گیر بود، امسال‌نیزروسها وزن‌های ۵۲ و ۶۸ کیلو را خالی‌گذاشته‌اند همان اوزانی که سال پیش ۴ روسی در آن‌درجستجوی عنوان‌قهرمانی بودند که دستشان بمدال طلا نرسید.

تیم روسی متشکل از ۱۰ کشتی گیر در ۸ وزن رقابت های‌دوره یازدهم جام آریامهر را باین‌خاطر آغاز میکند که در پایان این دوره مبارزات بیشترین مدال طلا را از این آوردگاه صید کند.

شوروی برای رسیدن باین مقصود چندان‌دست‌خالی نیست، زیراسوای دو گمنام وزن های ۵۷ و ۶۲ کیلو ۸ چهره نامدار وصاحب عنوان در خدمت دارد که از هم اکنون می توان ۷ تن از آنها را سزاوار قرار گرفتن‌در کورس قهرمانی شناخت.

آلکساندر کلورنیلوف در ۴۸ کیلو، ویکتور الکسیف در ۵۷ کیلو، اولگ الکسیف و حسن زنگی‌اوف در ۸۲ کیلو، «آناتولی بروکتچوک» در ۹۰ کیلو، لوان تدیاشویلی‌در ۱۰۰ کیلو و بوریس بیگایف در فوق سنگین.

اینها مردانی هستند که در ۶ وزن در کورس قهرمانی قدم برمیدارند، در حالی که دیگران نیز از جمله کشتی گیرانی‌می‌باشند که باید ازاین جام برای آنها حسابی تازه باز کرد.

بهترین ۷۴ کیلوی فعلی‌روسها

«پیترمارتا» قهرمان ۷۴ کیلوی روسی به تحقیق بهترین کشتی گیر فعلی شوروی هاست که جانشین روسلان آشور علیه‌در تیم ملی میشود. مارتا که بهار گذشته در بلغارستان درنخستین میدان بین‌المللی مدال نقره برد، چند ماه بعد ضمن اینکه‌شکست جام دانکولف را ازحریف ترک خودرشید قره‌باجاق، در ترکیه تلافی کرد، مدال طلای‌قهرمانی اروپا را نیز بسینه آویخت.

سوای مارتا باید شامیل گرئیف و سلطان خاتاکوف کشتی گیران ۵۷ و ۶۲ کیلوی شوروی را چهره های گمنام در تیم روسی به حساب آورد که سابقه‌شرکت در هیچ میدان بین‌المللی‌راندارند.

یوری شاهمرادف مربی ارشد کشتی شوروی که طبق معمول همه ساله در خدمت تیم کشتی شوروی است، دربارهٔ‌تیش این بار پیش بینی نداشت ولی او بطور ضمنی‌از ۶ مدال طلاسخن میگفت و با تکیه بر مردانش‌امید داشت بیشترین مدال طلا را از این منزلگاه به ارمغان برد.

شاهمراداوف در مورد نقاط گذاردن وزنهای ۵۲ و ۶۸ کیلو گفت: ۱۰ کیلو برای ما درست وضعیتی را بوجود آورده که چند سال قبل در ۶۲ کیلو به‌آن دچاربودیم، زیراحالا نه‌الله‌وردی اف، نه ایوانف ونه کسان‌دیگر نمی‌توانند کمبودهای موجود را برطرف کنند. بهمین خاطر باید برای پرکردن این وزن چشم به «بلاگازوف» مرد طلائی ۴۸ کیلوی روسی در لوزان داشته باشم.

ولی قبل از اینکه بلاگازوف رابه ۵۲ کیلو بیاورم، باید که ابتدا جای خالی اورا در ۴۸ کیلو پر کنم و برای همین‌منظور کورنیلوف را بمیدان فرستادم.

او بااینکه در سال بیش چهره‌ای صعودی از کسب‌عنوان سوم تفلیس تا مقام قهرمانی جام دانکولف و دوم اروپا نشان‌داد ولی هنوز مورد اعتماد کامل‌من نیست. مسلما پس از این جام‌در باره او بیشتر سخن خواهم‌گفت.

ولی در ۶۸ کیلو ضمن اینکه نگرانی چندانی نداریم «یوسی پوف» انتخاب شده برای جام آریامهر در آستانه عزیمت بتهران با آسیب دیدگی سختی از ناحیه زانو مواجه شدوبه این‌خاطر از همراهی تیم محروم شد.

شاهمراداف که تعجیل داشت بهمراه قهرمانان و همراهان‌روسی از موزه میدان شهداء دیدن‌کند، دیدار را به بعد از جام‌آریامهر موکول کرد. ولی برای‌شناسائی بیشتر قهرمانان روسی بکوتاهی کارنامه آنها را در سطح بین ـ المللی ورق میزنیم.

کارنامه تیم شوروی

۴۸ کیلو: آلکساندر کورنیلف: نفرسوم جام تفلیس و قهرمان مسابقه‌های جام دانکولف. او بر بزم‌آورقهرمان‌ایرانی دربلغارستان باضربه فنی چیره شد ولی در مسابقه‌های اروپائی قهرمان‌روسی تسلیم استویان استویانف بلغاری شد و بمدال نقره قناعت کرد. بزم‌آور در لوزان براین بلغاری فائق شده بود.

۵۷ کیلو: ویکتورآلکسیف، نفر اول مسابقه‌های جام تفلیس، قهرمان اروپا و نفر دوم‌مسابقه های جهانی ۱۹۷۷ لوزان در این وزن شامل گرئیف با عنوان سومی شوروی بعنوان ذخیره به‌اولین میدان بین‌المللی حیات ورزشی خود قدم میگذارد.

۶۲ کیلو: سلطان خاتاکوف ـ او در جام تفلیس جائی در رده بندی نفرات اول تا دهم نیافته‌ولی در مسابقه‌های سراسر شوروی‌به مقام سوم رسید و همین جواز حضور او برای شرکت در جام آریامهر بود.

۷۴ کیلو: پیتر مارتا. قهرمان اروپا و نایب‌قهرمان جام‌دانکولف حالا بهترین نفر در این وزن‌برای شوروی ها بحساب میاید.

۸۲ کیلو: حسن زنگی اوف قهرمان جام تفلیس در سال ۱۹۷۷، نفر دوم اروپا. در این وزن اوکك‌آلکسیف نیز حضور داردکه در دوره هشتم جام آریامهر بمقام قهرمانی رسید.

۹۰ کیلو: آناتولی‌پروکتچوک: قهرمان اروپا و جهان و قهرمان دوره نهم جام آریامهر.

۱۰۰ کیلو: لوان تدیاشویلی: قهرمان سالهای ۱۹۷۱ ـ ۱۹۷۲ ـ ۱۹۷۳ ـ ۱۹۷۴ ـ ۱۹۷۵ و ۱۹۷۶ جهان و المپیک در وزنهای ۸۲ و ۹۰ کیلو. او امسال باکسب عنوان سومی شوروی در این وزن ظاهر شد.

۱۰۰+کیلو: بوریس‌بیگایف قهرمان دوره نهم جام آریامهرو تفلیس.

غایبین تمرینات

با اینکه یازدهمین دوره مسابقه های بین‌المللی جام آریامهر از روز سه‌شنبه در تالار ۱۲ هزار نفری آریامهر آغاز میشود، هنوز تنی چند از برگزیدگان شهرستانی جایشان در اردو خالی است. سرشناسترین غائبین‌شهرستانی از کرمانشاه و مازندران‌میباشند که تابامداد دیروز خود را به مسئولین‌اردو معرفی‌نکرده‌اند.

اگر غیبت کرمانشاهیها با اطلاع فدراسیون کشتی است ولی عزیز رستمی نایب قهرمان دوره دهم جام آریامهر در ۴۸ کیلو تاکنون هیچ اطلاعی از وضع خود به مسئولین نداده است.

با توجه به اینکه او در مسابقه های انتخابی تیم ملی در ۵۲ کیلو ظاهر شد، بنظر میرسد اگر هم رستمی بمجام آریامهر قدم‌بگذارد، حضورش در ۵۲ کیلو خواهد بود.

سه غایب بزرگ‌کرمانشاهی محمد حسین محبی ـ محمد حسن محبی و بیژن زرافشانی هستند که بر طبق نظر دست اندرکاران در آخرین روزقبل از آغاز به جمع منتخبین‌علاوه خواهند شد.

دیگر چهره غایب اردو سیف‌اله جواهری قهرمان نوق سنگین نیروهای مسلح شاهنشاهی است‌که هنوز به اردو نیامده است.

مکزیکوسیتی میزبان شد

هفته گذشته، دربی برگزاری اجلاس‌کمیته اجرائی فدراسیون بازیهای دانشجویان جهان در «چکسلواکی»، خبر ازاین داده‌شد که میزبانی این بازیها درسال ۱۹۷۹، بامکزیکوسیتی خواهد بود.

دیدارهای دانشجویان جهان هر ۲ سال یکبار برپا میشود وبازیهای سال ۱۹۷۷ (امسال) طول ماه آینده در «صوفیا» پایتخت بلغارستان انجام خواهد گردید که ۸۲ کشور قرار است ورزشکاران خودرا برای شرکت دربازیها باین شهر بفرستند.

ودر فاصله باقیمانده به دیدارهای اینده‌وره، کمیته اجرائی بازیها، درچکسلواکی تشکیل جلسه داد تا وضعیت برگزاری دوره آینده را روشن نماید که «مکزیکوسیتی» انتخاب گردید وحدود نیمه دوم مهر یا نیمه اول آبان ماه ۲۵۳۸ این شهر برپاکننده بازیها خواهد بود.

مجارستان ۳ ـ بولیوی ۲

تیم ملی فوتبال‌مجارستان نیز همانطور که پیش‌بینی می‌شد با پیروزی دردیدار برگشت خود مقابل تیم ملی بولیوی به‌عنوان‌چهاردهمین تیم راهی جام جهانی آرژانتین گردید. درمسابقه برگشت دو تیم در لاپاز، مجارها با نتیجه ۳ـ۲ به پیروزی رسیدند. نتیجه مسابقه رفت در

رانندگان متخلف ایتالیائی مخترع از آب در آمدند!

در مقابل «دستگاه جریمه سنج» پلیس ایتالیا رانندگان «دستگاه کنترل‌رادار» رابرای‌فرار ازجریمه های سنگین این دستگاه آختراع کردند

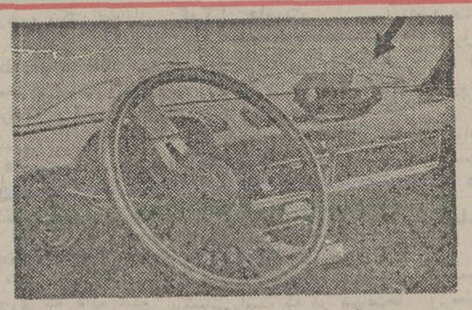

● شیئی که در عکس با فلش نشان داده شده وروی داشبورت اتومبیل قرار دارد، همان دستگاه کنترل راداراست که متخلفان مخترع برای‌فرار از دستگاه جریمه سنج

اخیرا رادار جدیدی مخصوص ضبط و گزارش تخلفات رانندگی اختراع‌شده که‌درنوع خود بسیارجالب و بینظیراست این دستگاه رادر جاده‌هانصب میکنند وکارش‌اینست که‌سرعت های غیر مجاز اتومبیل هارا ضبط وبه‌پلیس‌گزارش میکند.

این رادار الکترونیکی در کارخانه سازنده وسائل الکترونیکی «اوستر» زوریخ ساخته شده وبوسیله کمپانی گالیانی در شهر میلان‌بمعرض فروش گذاشته شده است این دستگاه تخلف‌سنج آنچنان‌دقیق است‌که‌هرگز اشتباه نمیکند.نام آن«مولتانوا» یا بهتر بگوئیم جریمه سنج نوین است ، و تشکیل شده از یک دستگاه هکسبرداری ، یک دستگاه ژنراتور که به ترتیب ۱۹٤ و ۱۷٤ کیلو گرم وزن دارند .

این دو دستگاه روی هم سوار شده و یک دستگاه واحد را تشکیل میدهند که ارتفع هر یک ٤۵ سانتی متر است دستگاه تخلف سنج روی یک پایه قرار گرفته که به آسانی میتوان آنرا تغییرجهت داد و یا از جایی بجای دیگر برد.

دستگاه دستور دهنده یک جعبه ۳۵ سانتی متری است و وزن آن ۹ کیلو گرم است .

در حال حاضرده هادستگاه از این تخلف سنج در کشور ایتالیا وجود دارد که ارزش یک عدد آن به یک میلیون و دویست هزار تومان میرسد.

طرز کار این تخلف سنج باین صورت است‌که‌درون‌یک اتومبیل پولمن قرار میگیرد ، و اتومبیل را کنار جاده ، یا اتوبان پارک میکنند ،بمحض اینکه دستگاه بکار بیافتد هر اتومبیلی که از کنار پولمن بگذرد ، بلافاصله سرعت آن سنجیده شده و چنانچه‌تخلفی داشته باشد در دستگاه ضبط و فورا دستگاه دستور دهنده بکار افتاده و دستگاه دیگری که مخصوص عکسبرداری‌است تعدادی عکس‌از اتومبیل‌متخلف میگیرد و آنگاه دستگاه‌مخابرات بکار افتاده و میزان تخلف را به پلیس گزارش میکند .

پلیس راه نیز پس ازدریافت گزارش بلافاصله اتومبیل متخلف را متوقف کرده و جریمه‌ای که دستگاه معلوم کرده تسلیم راننده میکند ، فاصله ماموران پلیس ازدستگاه حدود ۷۰۰ تا ۸۰۰ متر است .

دستگاه تخلف سنج با در نظر گرفتن سرعت غیر مجاز اتومبیل آنرا درجه‌بندی کرده و بنسبت جریمه های‌سنگینی که گاهی اوقات به ۱۲۰۰ تومان و حتی‌بیشتر هم میرسد برای متخلفین تعیین میکند .

اما بمصداق ضرب‌المثل معروف که میگوید : چیزی که عوض دارد گله ندارد،باید باطلاعتان برسانیم بمحض اختراع دستگاه (مولتانوا) یا جریمه سنج ، دستگاه دیگری به بازار آمد که کنترل راداریا ضدرادار نام‌دارد.

با پیدایش دستگاه جریمه سنج ، سر و صدایی‌درکشور های اروپایی براه افتاد و رانندگان متخلف را سخت بیمناک کرد ، بخاطر آنکه دستگاه جریمه سنج ارقام سرسام‌آوری مینویسد که اغلب بین ۸۰۰ تا ٤۵۰۰تومان میشود.

دستگاه کنترل رادار یا ضد رادار دستگاه کوچک وظریفی است که میتوان آن را روی داشبورت اتومبیل قرار داد، و با سرعت براه خود ادامه داد راننده کاملا خاطرش‌جمع است که کسی اورا جریمه‌نمی کند ، اما بمحض اینکه‌دستگاه اعلام خطر کرد ، میبایست سرعت اتومبیل را کنترل‌کرده وباسرعت معمول حرکت کند. دستگاه کنترل راداریاضدرادار از مسافتی بیشتر از یک کیلو متر اعلام خطر میکند در آن موقع چراغ قرمز روشن می شودو راننده را از وجود دستگاه جریمه سنج آگاه می‌کند .

چنانچه راننده‌بچراغ قرمز هم توجهی نداشته باشد در فاصله یک کیلو متری بوق خطر بصدا در می‌آید و راننده را از وجود دستگاه جریمه سنج آگاه میکند .

این دستگاه در حال حاضر حدود ۲۵۰۰ تا ۳۰۰۰ تومان ارزش دارد ،نصب دستگاه‌ضد رادار در کشور فرانسه اکیدا ممنوع است‌وچنانچه‌راننده‌ای اقدام باین‌کار کند شدیداجریمه خواهد شد ، اما در کشور ایتالیا هنوز قانونی برای آن تصویب نشده و رانندگان میتوانند از آن استفاده‌کنند.

از موقعی که دستگاه‌جریمه سنج در جاده‌ها و اتوبانهای ایتالیا نصب شده بعضی از رانندگان بجای نصب دستگاه کنترل رادار یا ضد رادار،پلاک اتومبیل خود را با لاکناخن خانمها رنگ میکنند و این باعث میشود که وقتی ازبرابر دستگاه جریمه سنج عبور کنند با ایجاد فلکس دردستگاه عکسبرداری صفحه رادارایجاد اختلال کند ، و در نتیجه شماره پلاک راننده متخلف مشخص نمیشود .

نرخ تعمیر در تعمیرگاه

نوع تعمیر	نرخ رسمی	نرخ دلبخواه
سرویس پیکان وهیلمن (شستشو و تعویض روغن	۳۲۰ ریال	۳٤۰تا۵۰۰ ریال
شستشوی اتومبیل بدون تعویض روغن	۱۵۰ ریال	۱۷۰تا۲۰۰ ریال
پنچرگیری باتعویض لاستیک هرحلقه	٤۰ ریال	٤۵ تا۶۰ ریال
پنچرگیری لاستیک رینگ‌پهن هر حلقه	۵۰ ریال	۵۳ تا۶۵ ریال
تنظیم باد هر حلقه	۵ ریال	۷ تا۱۰ ریال
بازکردن و بستن هر حلقه لاستیک	۳۰ ریال	۳۰ تا٤۰ ریال

ساختمان شمع و نقش آن در اتومبیل

اتومبیل خود را بشناسید تا از تعمیر کار بی نیاز شوید

درسالهای‌اخیربعلت پیشرفت سریع صنعت اتومبیل‌سازی در ایران نیاز به تعمیرکارو تعمیرگاههای بیشتر بر همه آشکار شده است و چون اتومبیل، بازندگی‌مردم رابطه مستقیم یافته وجزو وسایل ضروری زندگی شده است لازم‌می‌نماید که‌تمام‌دارندگان این‌وسیله ارتباطی،اطلاعاتی درباره اتومبیل خود پیدا کنند تا به ضرورت بتوانند با سرویس‌های لازم به‌طول عمر آن افزوده و نقایص احتمالی را برطرف سازند .

از این‌رو، ما کوشیده‌ایم ضمن پرهیز از طرح مسایل تئوریک و فرضی با کمک کارشناسان‌رسمی، به‌جذبه‌های‌علمی پرداخته وبازبان ساده،اتومبیل‌را بخوانندگان خود بشناسانیم . بنابراین پیش از هرچیز به تشریح شمع اتومبیل‌که نقشی‌بسیار اساسی در گردش موتور دارد، می‌پردازیم .

ساختمان‌شمع:

ساختمان شمع‌مطابق شکل موجودزیالا پیاتین‌عبارتست از :

۱ـ مهره سر شمع که داخل وایر (سیم)ی که از دلکو به آن وصل می‌شود جا می گیرد .

در برخی موارد سر وایر ها دارای خاری‌است که باید مهره سر شمع را درآورده ،وایر را جا زد ولی اکثرا استوانه فلزی وایر روی مهره سر شمع قرار می گیرد .

۲ـ چینی یا عایق شمع.

۳ـ الکترود مرکزی‌حامل ولتاژ زیاد .

٤ـ رینگ یا واشر های گازبندی داخل شمع .

۵ـ قسمت‌رزوه‌دار یاپایه شمع .

۶ـ الکترود کناری یابدنه شمع .

همانطور که در شکل مشاهده‌میشود ارتفاع‌قسمت دنده شده شمع ها را پایه شمع میتامند که البته پایه شمعها مختلف‌است وبهمین جهت دسته‌ای از شمع ها را پایه بلند دسته‌یی را پایه کوتاه و تعدادی را پایه متوسط می‌نامند. بنابراین هنگام انتخاب شمع بایستی به پایه وحروف نوشته‌شده روی آن که نشان دهنده مقاومت داخلی شمع است توجه کرد، البته‌مشخصات فوق و اندازه دو الکترود شمع را می‌توان در کتاب تعمیرات هراتومبیلی یافت.

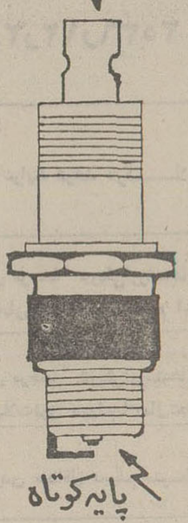

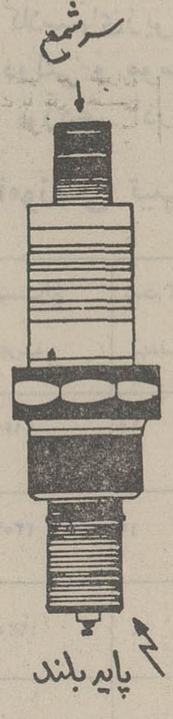

بیمه‌شخص ثالث‌در گرو بیمه بدنه!

جامعه ما ، جامعه مشکلات تازه وارد و تازه از راه رسیده است. چون هر مشکلی که‌حل شود، مشکل دیگری درمقابل افرادجامعه قد علم میکند .

این روزها، بیمه شخص ثالث، بعنوان‌یک مشکل‌تازه خود را نشان داده است . قانون، بیمه شخص ثالث را اجباری و الزامی دانسته‌و تخلف از آن، یعنی بیمه نکردن را جرم دانسته‌است تا آنجا که سوای جرایم نقدی ،اتومبیل های بدون بیمه را هم متوقف میسازند. اما از طرف دیگر برخی از بیمه‌گران ازبیمه شخص‌ثالث خودداری می‌کنند و مشکل تازه‌ای بوجود میاورند تا پول بیشتری دریافت کنند.

شرکت بیمه مرکزی اعلام کرده‌که‌در نرخ بیمه‌اتومبیل هیچگونه‌تغییری داده نشده است، در حالیکه بعضی از بیمه‌گران این بخشنامه را نادیده گرفته‌اند و عملا موجباتی پیش میاورند تا مالکان و صاحبان اتومبیل ها را به بیمه بدنه اتومبیل مجبور سازند .

چرا که بعضی موسسات بیمه‌گر، کار بیمه کردن اتومبیل را به بیمه‌گزاران واگذار کرده‌اندو از آنجایی که این بیمه‌گزاران هم در لباس‌یک«واسطه» یاکارگزار عمل می کنند و در مقابل شرکت‌مرکزی‌بیمه مسئولیتی ندارند ازبیمه «شخص ثالث» خودداری می‌کنند تاصاحب اتومبیل مجبورشود به‌بیمه بدنه، اتومبیل گردن نهد .

شرکت های بزرگ بیمه‌گر، ظاهرا هنوز هم‌بیمه شخص ثالث را انجام می دهند،اما برای‌انجام بیمه شخص‌ثالث، موانع و مشکلاتی بوجود میاورند تا صاحب اتومبیل از درخواست بیمه شخص ثالث خودداری کند ، چون بمحض آنکه‌فرم بیمه‌شخص ثالث را مطالبه کند یاکارمند مربوطه به مرخصی رفته‌یا رئیس قسمت در کمیسیونی شرکت کرده ویا آنکه‌ساعت اداری بپایان رسیده است . بنابراین بیمه خواه ناچار است که‌راه‌دیگری راانتخاب کند .

بعضی از این شرکتهای‌بیمه هم متاسفانه در مراکزی‌قرار گرفته‌اند که بهیچوجه‌برای پارک اتومبیل بیمه خواه پارکینگ ونوقفگاهی وجود ندارد و اگر بیمه خواه بخواهد که بدنبال کارشدر شرکت بیمه‌ازاین‌اتاق به‌آن اتاق برود، مسلما باید پیه جریمه توقف ممنوع، راهم به‌تنش بمالد. چون بسیاری از ماموران راهنمایی و رانندگی این‌تجربه رابدست آورده‌اند که آسانترین و راحت‌ترین‌نوع‌جریمه‌کردن، بازدید از اتومبیل‌هایی‌است که در خیابان مقابل یا در کوچه‌پس کوچه‌های‌اطراف شرکتهای‌بیمه،توقف‌کرده‌اند، بنابراین مالک‌اتومبیل برای فرار از این مشکل اجبارا به کارگزاران بیمه‌گری که در اغلب خیابان ها و کوچه های‌تهران دفتر کاری‌دارند مراجعه میکند ، اما آنهاهم نرخ‌های متفاوتی دارندمثلا دفتر بیمه جلالی نرخ بیمه بدنه اتومبیل پیکان‌را بدون احتساب بیمه شخص ثالث یکهزار و سیصد و پنجاه تومان تعیین کرده است ، در حالیکه بیمه امید شعبه بازار یکهزار و دویست و پنجاه تومان برای بیمه‌بدنه اتومبیل پیکان مطالبه می کند .

مسئولان بعضی از این شرکتهای‌بیمه‌هم به‌کارمندان خود دستور های خاصی داده‌اند مثلا کارمند از بیمه شخص ثالث خوداری می کند، اما اگر صاحب‌اتومبیل بتواندبنوعی‌باطاق‌مسئولان و اعضای هیئت مدیره‌شرکت های بیمه‌راه‌پیدا کند، مساله شکل‌دیگری میگیردو احتمالا هم از کارمند مواخذه و بازخواست میشود، ولی بعضی از این مسئولان‌هم، دائما توی کمیسیون های تکنفره‌و در اتاق‌های‌دربسته هستند تا ارباب رجوع به آنها دسترسی پیدا نکند!

مثلا با تمام تلاشی که گزارشگران‌مابعمل آورده‌اند نتوانستندبا مدیرعامل‌شرکت بیمه آریا یا با مدیر عامل شرکت بیمه‌دانا تماس‌بگیرند چراکه‌در «کمیسیون»شرکت کرده بودند .

نرخ تعمیرکاران بالا رفته است

بعضی‌ازبیمه‌گران میگویند: نرخ‌بیمه شخص ثالث‌وبدنه اتومبیل در دوسه سال‌قبل تعیین شده ولی حالا نرخ‌ها بادو سه سال قبل خیلی تفاوت پیدا کرده است چون از یکطرف وسایل یدکی اتومبیل حکم کیمیا را پیدا کرده وازطرف دیگر کارگر تعمیر کار هم پیدا نمیشود بنابراین نرخ‌ها افزایش‌پیدا کرده و بیمه‌گران هم ناچار هستند که هزینه تصادفات را با توجه به نرخ های امروز پرداخت کنند . چون اگر قرار شود که محاسبه میزان خسارت اتومبیل بر اساس نرخ دو سه سال‌قبل انجام گیرد،مشتری ناراضی و ناراحت خواهد شد.

اما مردم میگویند: درآمد شرکتهای بیمه‌بجایی رسیده است که افزایش نرخ‌ها در آن تاثیر زیادی ندارد، اگر دوسه سال قبل نرخ‌دستمزد ها ولوازم یدکی پائین‌تربود در مقابل، تعداد بیمه‌شدگان هم در سطح خیلی پائین‌قرار داشت و خسارات وارده براثر تصادفات اتومبیل هم باتصادفات‌امروز قابل‌مقایسه نیست .

ترافیک سنگین تهران و حرکت لاک‌پشتی بیش‌ازیک میلیون اتومبیل در خیابان های تهران ،بهیچوجه اجازه نمی دهدکه تصادفات اتومبیل ها، سنگین و پر خسارت باشد ، بهمین جهت هم۶۰ تا ۸۰ درصدصاحبان اتومبیل‌ها ترجیح می دهند که پس از تصادف با هم سازش کنند ولی از مراجعه به شرکتهای بیمه خودداری ورزند، تااوقات آنهابه‌هدر نرود .

بنابراین از یکسو اتومبیل های بیمه شده در سطح فوق‌العاده چشمگیرگسترش پیدا کرده واز سوی دیگر تعداد خسارت گیرندگان‌نیز کاهش داشته است. بهمین جهت «بیمه»یکی از پردرآمد ترین مشاغل امروز شناخته شده است .

مردم می گویند: در مقابل این اجحاف آشکار باید بیمه‌گزاران و واسطه های شرکت های بیمه را مکلف به‌انجام بیمه شخص ثالث ـ بدون قید وشرط کرد ، تا صاحبان اتومبیل ناگزیر به تخلف در مقابل قانون نشوند

کفش وین جلوه گرزیبا پوشان
ره‌آوردهای مخصوص برف و سرما را
معرفی میکند

مدل بارسلون
آشنای دیرپای شما
در فرم جدید خزدار با کف یخ شکن
راحت وگرم

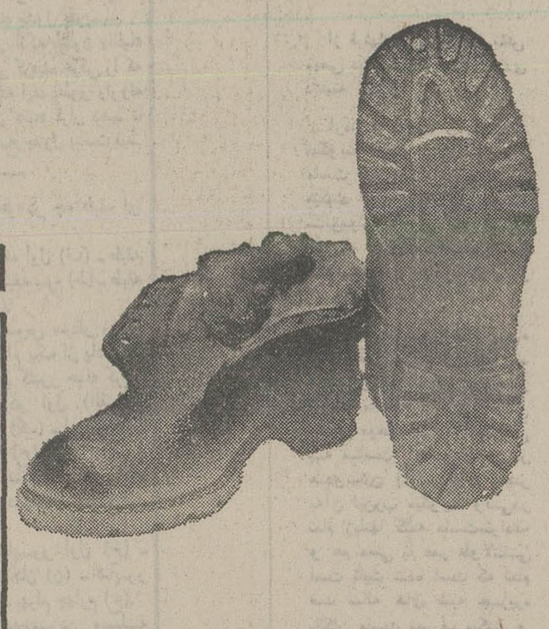

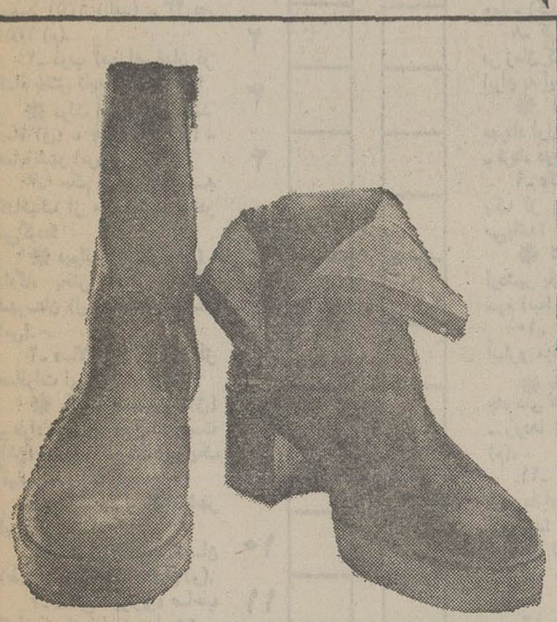

مدل چاپارل
چکمه نفوذ ناپذیرچرمی
گرم ونرم

مدل آرارات
چکمه چرمی خزدار
راحت وگرم

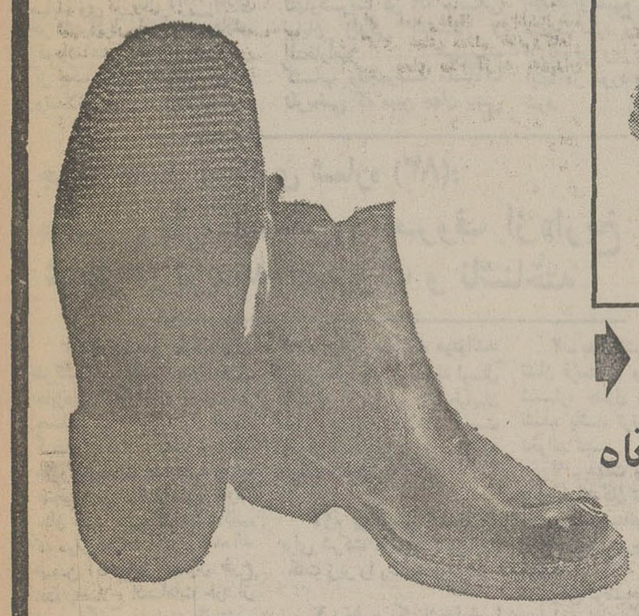

مدل زاگرس
پوتین چرمی کش دار ساقه‌کوتاه
نرم وراحت

مدل ویدا
پوتین جیرخزدار، دلخواه دخترخانمها
گرم ونرم

کفش وین
سلامتی وراحتی پای شما را تامین میکند

مدلهای بارسلون، آرارات، ویدا، چاپارل، وزاگرس کفش وین
که باچرم طبیعی تهیه شده، نبرد با برف و سرما را برای شما آسان،
نرمی، گرمی وراحتی را بپای شما به ارمغان میآورد.

فروش درکلیه فروشگاههای کفش وین

جدول هزار جایزه‌ای اطلاعات

طرح و تنظم از: نعمت

راهنمای حل جدول ابتکاری اطلاعات: ۸۷

«الف»

برای حل این جدول «۱۲» شرح در نظر گرفته شده ودر مقابل هر شرح ۴ پاسخ قرار گرفته که فقط یکی از پاسخها صحیح است.

شما پس از مطالعه هر کدام از شرح‌ها، باید جواب صحیح آن را پیدا کنید و حرفی را که در مقابل جواب صحیح داخل پرانتز چاپ شده است، داخل خانه ئی از ستون «الف» که در شماره اش مساوی با شماره توضیح باشد قرار دهید.

به این معنی که اگر مثلا در توضیح شماره ۳ جواب صحیح، کلمه «دادگاه بخش» باشد، باید حرف «ی» را که در مقابل این کلمه داخل پرانتز چاپ شده، در خانه شماره ۳ ستون «الف» جدول بنویسید.

پس از آنکه ستون «الف» جدول را پر کردید، حرفی را که در آن نوشته اید، بطور وارونه در ستون «ب» قرار دهید تا جواب صحیح جدول بدست آید.

	«الف»	«ب»
۱		
۲		
۳		
۴		
۵		
۶		
۷		
۸		
۹		
۱۰		
۱۱		
۱۲		

۱ـ نمایشگاه دهه انقلاب در چه تاریخی افتتاح گردید؟
* ۱۳ شهریور ۱۳۵۱ (ب) ـ ۳۰ دی ۱۳۵۱ (خ) ـ ۶ بهمن ۱۳۵۱ (الف) ـ ۲۳ دی ۱۳۵۰ (م).

۲ـ ذوب آهن اصفهان در کدام بخش تابع آن قرار دارد؟
* دولت آباد (ت) ـ محمد آباد (ی) ـ چمگردان (ی) ـ همایونشهر (س).

۳ـ حکم نهایی بوسیله کدامیک از مراجع زیر صادر می‌گردد؟
* دیوانعالی کشور (ر) ـ دادگاه بخش (ی) ـ دادگاه شهرستان (ل) ـ دادگاه استان (س).

۴ـ «سالامبور» که یکی از صادرات ایران است چیست؟
* یک گیاه دارویی (ق) ـ مواد نیمه ساخته شده پوست (ش) ـ روده گوسفند (ر) یک گیاه رنگی (الف).

۵ـ ملیله سازی کدام شهر ایران شهرت دارد؟
* شیراز (گ) ـ کرمان (ط) ـ مشهد (ع) ـ اصفهان (و).

۶ـ «اهلی شیرازی» صاحب کدامیک از آثار زیر است؟
* پروین دختر ساسان (م) ـ سحرحلال (ذ) ـ پریشان (ت) ـ جلایر نامه (ن).

۷ـ از لحاظ درجه قرابت برادر وخواهر در چه طبقه ای قرار دارند؟
* طبقه اول (ف) ـ طبقه دوم (ل) ـ طبقه سوم (ظ) ـ طبقه چهارم (گ).

۸ـ کراسوس سردار رومی در زمان کدام یک از پادشاهان ایران به این کشور حمله کرد؟
* اردو اول (الف) ـ مهرداد اول (ک) ـ اردو دوم (ل) ـ فرهاد دوم (ح).

۹ـ «کرمانشاه» لقب کدام یک از پادشاهان ساسانی می‌باشد؟
* شاپور اول (خ) ـ اردشیر بابکان (ن) ـ شاپور سوم (ب) ـ بهرام چهارم (ع).

۱۰ـ مهمترین وسیله آبیاری مزارع ایران عبارتند از؟
* باران طبیعی (د) ـ حفر چاه های عمیق ونیمه عمیق (د) ـ رودها (ز) ـ چشمه وکاریز (م).

۱۱ـ کدام یک از شهرهای زیر دارای کارخانه قند وشکر می‌باشد؟
* تبریز (ر) ـ تهران (ف) ـ تربت حیدریه (ج) ـ سنندج (ق).

۱۲ـ مدفن بوعلی سینا در کدام یک از شهرهای زیر است؟
* نیشابور (ک) ـ طوس (ق) ـ همدان (م) ـ قم (خ).

«الف»

اگر درست عمل کرده باشید، وحروف ستون «الف» را، بطور وارونه وبا دقت در ستون «ب» قرار دهید، در این ستون از بالا به پائین نام اثری معروف از نویسنده، محقق، لغت شناس وبرجسته ترین شعر شناس در تاریخ ما بدست میآید. وی در سال ۱۳۱۴ قمری در آشتیان در خانواده زحمتکش وکم بضاعتی متولد گردید وپس از یک عمر تکاپو، کوشش وتلاش در راه بیداری مردم واحیاء تاریخ باستان وزمان ما همچنین پیکار پا جهل وبیسوادی ویادگارهای زنده وجاویدی باقی گذارد ومردی که بیشک ویرا میتوان یکی از بزرگترین معماران فرهنگ امیهن ما شناخت همچنان تهی دست در واپسین ساعات روز بیست و یکم بهمن ماه سال ۱۳۱۴ هـ ق در شهر رم، تنهاوغریب در ۵۹ سالگی بپایان زندگی انسانی و افتخارآمیز خودرسید، کتاب ومجموعه مقالات تاریخی که مبین جهان بینی بخردانه وی میتواند بود، وی را در زمره فاضل ترین دانشمندان ایران قرار میدهد، تاریخ مغول، تاریخ تمدن جدید، وزارت در عهد سلجوقیان، ماموریت ژنرال گاردن و... کتب دیگر اطلاعات تاریخی وی را نشان میدهد که نمایشگر وسعت ادراک ودانش مردی خود ساخته است که نه جذبه درخشش سکه های زرو نه تهدید وتطمیع او را از راه منحرف نکرد. وی براستی مردی ارزنده بود وجا دارد که بیش از اینها در مورد وی سخن گفته شود.

جواب جدول ابتکاری شماره (۸۳):

«امیل وکاراگاه» اثری معروف از «اریخ کستنر» شاعر و نویسنده‌ای بزرگ و ناشناخته

مدت ارسال جواب برای شرکت درمسابقه جدول هزار جایزه‌ای اطلاعات هفت روز بعداز درج هرجدول تعیین گردیده است و بعد از مدت مقرر مبادرت به چاپ جواب صحیح می نمائیم واین صرفا بدان جهت است که خوانندگانی که موفق به حل جدول نشده‌اند ضمن آگاهی از سئوال طرح شده باصلاح اشتباهات خود از این رهگذر به دامنه دانستنی های خود گسترش ببخشند.

خوانندگان ارجمند شرکت کننده هرایی مسابقه میتوانند بعداز حل جدول بوسیله ارسال نامه به ادرس تهران ـ خیابان خیام روزنامه اطلاعات قسمت جدول ابتکاری دراین مسابقه شرکت نمایند.

لازم بیادآوری است که برای شرکت درقرعه کشی باید نکات زیر را رعایت فرمایند.

۱ ـ حل هریک ازجداول را درپاکت جداگانه‌ای ارسال فرمائید.

۲ ـ به پاکت هائی که نام و نشان فرستنده و شهریتان و شماره جدول روی آنها قید نشده باشد ترتیب اثر داده نخواهد شد.

۳ ـ مهلت وصول جوابها برای خوانندگان تهران حداکثر ۵ روز و شهرستانها ۷ روز پس از انتشار هرجدول تعیین گردیده.

برای توضیح بیشتر درمورد جداول خوانندگان گرامی میتوانند باتلفن ۲۲۸۳۶۳ بامادر تماس باشند.

اسامی گروهی دیگر از شرکت کنندگان درمسابقه هزار جایزه‌ای اطلاعات

خانمها و آقایان:

محمد حسن خزاعی ـ فتح الله شفیعی تابان ـ ناصر خیراللهی ـ خلیقه حیدری ارجلو ـ ملک تاج قاسمیان ـ باقر نجفی فاتح ـ سید مهدی طباطبائیان ـ ملیحه صندوقداران ـ سید ابوالحسن کیا ـ اکبر ملکی ـ خدیجه طریقی قره بلاغ ـ زهرا خادم ـ جمشید کارگر ـ محمد گلی ـ محمود خلیلی ـ سید صمد صدیقیان ـ معصومه خضری ـ زهره نائینی ـ محمد باقر گمار ـ مسعود سرمدی ـ علی بیلوکه ـ مهدی نلو ـ محمد رضا عباس پور ـ حجت الله فراهانی ـ محمد حسین شاه محمدی ـ حبیب شایان ـ فرید شکوهی نام ـ باباجان ظریف ـ نادر محمدی ـ علی اکبر معلمی ـ محمد رضا لطیفی ـ کمال ورشا ـ عباس نیک خاکیان ـ نسرین محدث سبزواری ـ موسی مستعدینی ـ علی فیض گستر ـ حمید رضا علوی طبائی ـ عفت فرهمند ـ انسر حضرتی ـ علیرضا ناظمی ـ جواد یوسف بیگی ـ شهریار عباسی ـ امیر هوشنگ خادم آدم ـ علی سیاوش ـ کاظم طالبی املشی ـ علیرضا صادقی ـ اسلام هلاکو ـ حسین فرهمند قربان ـ صمد خلفازاده ـ حجت الله نجات ـ فرخ مشایخی ـ جمشید صائب ـ علی اکبر بخشائی ـ مظفر اسماعیل اسدی ـ مجید اسکوئی شهیدی ـ اکبر مهرابی ـ فریده زاده ـ حسن ایزد آراء ـ محمد علیزاده ـ رسول فعال خدائی ـ اعتمادی ـ حمید رضا ادراکی ـ دلقی نوری ـ خشایار یغمائی ـ قدرت الله جم نژاد ـ محمد محمد کمالی ـ سپهر نواب زاده جوادی نژاد ـ بهرام جناب ـ شفیعی ـ غفور صالح نژاد ـ فریدون دادخواه ـ سوسن سرهنگ خسرو بهرام تاش ـ دولتشاهی ـ سبحان دست برجن ـ کریم ابراهیمی عراقی زاد ـ نسرین داودی ـ فرشته رنگچی ـ سیمین دخت کریم زادگان ـ محمد رضا رزاز ـ غلامحسین علی اصغر مینائی ـ جبار مهاجر ریاحی ـ فضل الله رضوی ـ ـ غلامحسین طاهری خوانساری طاهره رئیس دانائی ـ مهری ـ ایرج کریمی ـ بهزاد پیراسته رحیم زمانی ـ فرامرز رضائی ـ بروجنی ـ مهرگان پدیدار ـ علی یدالله روحی ـ همایون رکنی ـ پوریائی ـ محمد حسین پیراسته اکرم السادات رضوی ـ حاجی ـ محمد حسن پور عباسی ـ علی رنجبر ـ علی رضوی ـ شکوه پیرخدری ـ سیامک اولی مهردخت رهبر ـ نیره رضا زاده ـ پور ـ پروین دخت ابراهیمی ـ مرتضی رحیمی ـ میترا راغی ـ علی اخوان ـ حسنعلی ازگلی ـ جمشید زرچی ـ ناهید زینعلی ـ ابراهیم انصاری ـ مصطفی ابوالقاسم زرین کلک ـ فایزه اصفهانی ـ فریدون اقصی ـ زرگری ـ علیرضا زنیالی ـ امیر عبدالامیر اسحاقیان ـ ناهید زنیالی ـ موسی زاهد ـ زهرا ایازی ـ علی اشرفی ـ فاطمه آقا زارعی ـ رفعت حائری ـ خسرو جانی ـ صفر علی اکبری ـ علوی زاده ـ بهیه شهیدی ـ محمد رضا پورفلاح ـ عبدالعلی کرامت گلمکانی ـ مینا هاشمی احدی بنکدار ـ محمد باقر ازلی نسب ـ محمد باقر هادیان ـ ـ مهدی ارسیان ـ اسماعیل رسول هاشمی نسب ـ احد آشناور ـ علیجان احسانی ـ قیامی اعلاء ـ حسین حسینی ـ رابعه اسماعیل زاده ـ محمد امید صمدی.

توصیح ضروری

برای شرکت در مسابقه باید عین بریده روزنامه را برای ما بفرستید کسانی که پاسخ ها را روی کاغذ جداگانه‌ای بنویسند یا فتوکپی روزنامه را بفرستند در مسابقه شرکت داده نخواهد شد پشت پاکت حتما قید کنید مربوط به جدول هزار جایزه‌ای.

اسرار طول عمر، شادابی وتندرستی

ترجمه مهدی فراقی — اثر جدید: دکتر فیلوردهاوزر

«۱۴۵»

ماست عمر انسان را طولانی میکند

از قرنها پیش ، ماست نقش مهمی در تغذیه ملت های‌زیادی داشته است .

ارمنی‌ها ماست را مادرزون میگویند مردم یوگوسلاوی‌به ماست کیزلوملکو خطاب میکنند اعلیحضرت پیر پادشاه سابق‌یوگوسلاوی بمن‌اطمینان داد که طول عمر بسیاری از صد ساله‌های یوگوسلاوی از ماست است .

روسها ماست را با نان‌سیاه مخصوص خودشان میخورند و به آن (یاژیرت) میگویند در فرانسه ماست را با توت‌فرنگی جنگلی میخورند ، در ساردنی به ماست چیودو و در هندوستان (دادهی)و در مصر به‌آن لبن‌رب میگویند ولی‌در تمام زبانها کلمه ماست‌مترادف و هم معنی با عمر طولانی است ثابت شده است که تمام صد ساله های شبه جزیره بالکان ماست مصرف میکنند و عمر دراز آنها مرهون این غذای سالم است .

آنچه در نظر ما اهمیت دارد اینست که شیر بخودی خود غذائی عالی است وقتی تخمیر شد و بصورت ماست درآمد ارزش غذائی بزرگی بدست می‌آورد .

در حقیقت در ماست تمام پروتئین های مهم بوسیله فلور باکتریها وکلسیم همراه‌با آسیدلاکتیک پیش هضم می‌شوند و آسانتر جذب بدن میگردند .

فلوریاکتریها که در ماست وجود دارد در روده ها زیاد میشود وتبدیل لاکتوز به‌آسید لاکتیک را آسان میسازد .

بیشتر باکتریها که مسئول تخمیر غذا هستند و تولیدگاز میکنند در ماست از بین می‌روند زیرا نمیتوانند با‌آسید لاکتیک باقی بمانند .

ماست اندازه کلسترول را در خون پائین می آوردبهمین علت است که اشخاصی که در مقابل مصرف شیر آلرژی و حساسیت دارند میتوانندماست رابدون‌کمترین ناراحتی‌مصرف کنند .

موضوع مهم اینست که لابراتوار معروف وارنر که در باره ماست اخیرا‌ژوهشها و آزمایش هائی کرده این نتیجه مهم را بدست آورده است که فلورباکتریها که در ماست وجود دارد ویتامین‌های «ب» گرانبها را میسازدو این موضوع بقدری مهم است که شخصی اگر روزانه ماست بخورد در روده‌هایش‌کارخانه ویتامین های «ب» را خواهد داشت .

بهمین علت است که‌پزشکان بسیاری توصیه میکنند بعد از معالجه با آنتی‌بیوتیک ها هر روز ماست خورده شود تا فلور روده‌ها که از بین رفته است دوباره احیاء گردد .

خودتان ماست درست کنید ؟

ساده‌ترین طریق اینست که یکدستگاه ماست زنی بخریدو طبق دستوری که داده شده است عمل کنید اگر شما نمی‌توانید این دستگاه را بخرید یک لیتر شیر چربی گرفته را گرم کنید ولی بجوش نیاید و جوش‌نیامدن مهم است‌زیرا اگر شیر جوش آمدلاکتو ـ باسیلوس بولگاریس آن از بین میرود.

دو فنجان شیر گرم ولی نجوشیده را با یک فنجان شیر خشک کم چربی و سه قاشق سوپخوری ماست را با قاشق بهم بزنید تا خوب حل گردد بعد آنرا در ترموس بزرگی بریزید و در آن را بگذارید ویکشب بگذاریدبماند. معمولا بعد از چهار تا شش ساعت‌ماست‌خودش رامیگیرد.

فردای آن روز در ترموس را بردارید و آن را در یخچال بگذارید باین‌وسیله شما ماست مقوی در خانه‌تان تهیه کرده‌اید .

کوکتل ماست

یک فنجان ماست را در مقابل دوفنجان آب گوجه فرنگی در میکسوربریزید یک گرد نمک نباتی و چند دانه رازیانه رابه‌آن‌چاشنی‌بزنیدودو قطعه کوچک یخ را هم به آن اضافه کنید و دستگاه رابکار اندازید تا همه مواد با هم مخلوط گردند .

این کوکتل عالی مخصوص کسانی است که در ضیافت‌ها نوشابه های الکلی نمینوشند.

ماست برای جشن

نصف یك فنجان ماست و نصف یك فنجان آب گوجه فرنگی را مخلوط کنید برای چاشنی آن نمك نباتی و چند قطره آب لیمو ترش رابه آن اضافه کنید نوشابه عالی‌برای یك ضیافت و مهمانی است تا دستگاه بدن رابحال آورد و از هر نوشابه‌دیگری‌برای‌تندرستی بهتر است و طعم آن‌خوشمزه است و میتوانید آنرا بین‌غذا ها و یابعنوان‌اشتها آورنوشید.

ماست با آب میوه ها

دریك فنجان ماست شیرین، یك قاشق سوپخوری آب‌پرتقال یاآناناس یخزده‌و یاآب‌انگور غلیظ شده رابریزید شماباین وسیله صبحانه خوشمزه و لذیذی بدست میاورید که مغذی است و یا بعنوان‌نوشابه خنك بین غذاها میتوانید با میل و اشتها بخورید.

این نوشابه برای شماده‌گرم پروتئین های ارزشمند غذائی را فراهم میورد البته شما می توانید آب هر میوه‌ای را به ماست اضافه کنید فقط بایدقند و شکر به آن نزده باشند.

ماست و خیار

ماست‌و خیار درایران خیلی معمول است و در تابستان ها مصرف آن عمومیت دارد مواد لازم برای تهیه ماست و خیار: یك خیار و یك فنجان و نیم ماست ویك قاشق سوپخوری شبت قازه ویك‌قاشق‌قهوه‌خوری شبت‌خشك‌و یك گرد نمك نباتی است .

خیار رابه برشهای گردنازك درآورید شبت خورد شده‌ونمك نباتی رادوی آن بریزید و با ماست مخلوط کنیدو دریخچال بگذارید خنك شود.

ماست‌و خیار ، بعنوان غذای اشتهاآور ، آوردور یا سالاد خوشمزه و عالی است .

چاشنی ماست

یك مشت گیاهان معطر : جعفری ، پیازچه، نعنای قازه، پیاز قازه ، شاهی یافلفل‌سبز را که ریز ریز شده است در یك فنجان ماست بریزید و مخلوط کنید تاچاشنی ماست‌به دست آید چاشنی ماست را به تنهائی و یا بعنوان‌چاشنی‌غذا های دیگر مصرف کنید.

سالاد با ماست

ماست :یك‌فنجان
برك نعنا قازه ریز ریزشده:
یك قاشق سوپخوری .
سیر :یك حبه
خیار با برشهای گرد نازك:
۲ عدد خیار.
نمك نبتی :باندازه
قربچه با برشهای گردنازك:
۳عدد .

برك نعنا و سیر ریز ریز شده رابه ماست اضافه کنید و با دقت خوب بهم بزنید بعد برشهای خیار را به آن اضافه کنید و برشهای گرد قربچه را روی آن آرایش دهید.

نان قندی با ماست‌برای اشخاص لاغر

ماست :یك فنجان
پنیر سفید :۲۵۰ گرم
عسل :یك قاشق‌سوپخوری
عصاره وانیل :نیم قاشق قهوه‌خوری .

تمام این مواد را مخلوط کنیدو باقحم مرغ‌بهم زنی‌آنقدر بهم بزنید قابه غلظت خامه زده درآیدو آنرا روی قارتی که قبلا پخته شده بریزید و در یخچال بگذارید. قبل ازمصرف میتوانید کمی « کرم » جوانه گندم و عسل یا خلال پوست لیمو که رنده شده است روی آن بپاشید.

ادامه دارد

مدرسه عالی بازرگانی

تشکیل دوره چهاردهم کلاسهای آموزشی تیپ «نمونه»

مدرسه عالی بازرگانی برای کلاسهای زیرکه جهت آموزش ضمن خدمت و بمنظور ایجاد شرایط لازم برای ارتقاء گروه کارکنان سازمان های دولتی و موسسات خصوصی و آموزش قبل از خدمت داوطلبان ورود بخدمت دولت تشکیل میگردد از روز شنبه نوزدهم آذرماه ۲۵۳۶ ثبت نام مینماید .

«جدول تشکیل کلاسهای آموزشی تیپ «نمونه»دردوره چهاردهم ازتاریخ ۱۹ر۹ر۳۶ تا تاریخ ۲۴ر۱۲ر۲۵۳۶

ردیف	نام دوره آموزشی	تعداد ساعات درس	میزان شهریه	مدت کلاس بهفته	تعدادساعات درس در هفته	تاریخ‌شروع کلاس	تاریخ خاتمه کلاس	روزهای تشکیل کلاس	شرایط شرکت درکلاس
۱	کارشناسی طبقه‌بندی‌وارزشیابی مشاغل	۱۸۰	۲۱۶۰۰	۱۲	۱۶	۳۶/۱۰/۳	۳۶/۱۲/۲۴	شنبه‌یکشنبه‌دوشنبه ـ چهارشنبه	لیسانس مرجحا" دریکی‌ازرشته‌های‌علوم‌اداری مدیریت‌بازرگانی‌ـحقوق‌و علوم اجتماعی
۲	کارشناسی آمار	۱۹۲	۲۳۰۴۰	۱۲	۱۶	۳۶/۱۰/۳	۳۶/۱۲/۲۴	شنبه ـ یکشنبه ـ دوشنبه‌ـ چهارشنبه	لیسانس مرجحا" دریکی‌ازرشته‌های‌علوم‌اجتماعی یاتحصیلات‌فوق دیپلم‌با۴سال‌تجربه‌کاردرزمینه‌آ
۳	کارگزینی ۱و۲	۱۲۲	۱۲۲۰۰	۸	۱۶	۳۶/۱۰/۳	۳۶/۱۲/۱۳	شنبه ـدوشنبه ـ سه‌شنبه‌ـچهارشنبه	دارابودن حداقل دیپلم متوسطه
۴	منشیگری ۱ و۲	۱۲۸	۱۲۸۰۰	۸	۱۶	۳۶/۱۰/۴	۳۶/۱۲/۱۰	یکشنبه ـ دوشنبه ـ سه‌شنبه‌ـچبارشنبه	" " " "
۵	اصول مقدماتی حسابداری	۱۴۰	۱۴۰۰۰	۱۲	۱۲	۳۶/۱۰/۳	۳۶/۱۲/۲۲	شنبه ـ دوشنبه ـ چهارشنبه	دارا بودن‌دیپلم‌متوسطه (ریاضی‌یاطبیعی)
۶	حسابداری دولتی	۱۴۰	۱۴۰۰۰	۱۲	۱۲	۳۶/۱۰/۳	۳۶/۱۲/۲۲	شنبه ـ دوشنبه ـ چهارشنبه	گذراندن دوره‌مقدماتی‌حسابداری‌یاداشتن۲سال خدمات مالی درموسسات دولتی
۷	حسابداری شرکتها	۱۴۰	۱۴۰۰۰	۱۲	۱۲	۳۶/۱۰/۳	۳۶/۱۲/۲۲	شنبه ـ دوشنبه ـ چهارشنبه	گذراندن دوره‌مقدماتی‌حسابداری‌یاداشتن۲سال خدمات مالی درشرکتهای خصوصی
۸	بایگانی ۱و۲	۶۸	۶۸۰۰	۹	۸	۳۶/۱۰/۴	۳۶/۱۲/۱۴	یکشنبه ـ سه‌شنبه	دارابودن حداقل‌مدرک سوم‌متوسطه یا پایان دوره راهنمائی
۹	متصدی اموردفتری ۱و۲	۷۶	۷۶۰۰	۱۰	۸	۴۶/۱۰/۲	۳۶/۱۲/۱۶	یکشنبه ـ سه‌شنبه	" " " " " " " "
۱۰	انبارداری	۴۰	۴۰۰۰	۵	۸	۳۶/۱۰/۴	۳۶/۱۲/۱۱	یکشنبه ـ سه‌شنبه	" " " " " " " "

مدارك ثبت نام :

فتوکپی آخرین مدرك تحصیلی ـ فتوکپی شناسنامه ـ دوقطعه عکس ۴×۳ ـ فیش بانکی بمبلغ معادل‌شهریه دوره انتخابی واریز شده بحساب شماره ۱۰۵۵ مدرسه عالی بازرگانی نزد بانك بیمه ایران شعبه کریمخان‌زند (شهریه تحصیلی فقط در صورت عدم تشکیل کلاسها قابل استرداد است)

محل و تاریخ نام‌نویسی:

ثبت‌نام داوطلبان از روز شنبه ۱۹ تا پایان روز چهارشنبه بیست‌ونهم آذرماه۲۵۳۶ باستثنای پنجشنبه و تعطیل از ساعت ۴ر۳۰ الی ۸ر۳۰ بعدازظهر در ساختمان شماره ۲مدرسه عالی بازرگانی‌خیابان پهلوی بعداز سه‌راه عباس‌آباد ـ نرسیده به هتل‌میامی تلفن ۶۲۰۳۹۸ بعمل خواهد آمد .

کلاسها از روز شنبه سوم دیماه ۲۵۳۶ ازساعت ۴ر۳۰ الی ۸ر۳۰ طبق برنامه در محل فوق‌الذکر تشکیل خواهد شد .

داوطلبانی که از طرف سازمانهای دولتی یاخصوصی معرفی میشوند باید برای ثبت‌نام شخصا با در دست داشتن مدارك لازم قبل‌از انقضای مهلت‌مقرر بدفتر کلاسها مراجعه و فرمهای لازم را تکمیل نمایند.

کلاسها درصورتی تشکیل خواهد شد که حداقل بیست‌وپنج نفر داوطلب در آن‌رشته ثبت‌نام‌کرده‌باشند در غیر اینصورت داوطلبان دوره‌های بعدی شرکت‌داده خواهند شد .

داوطلبان برای هرگونه سئوال میتوانند ازساعت ۴ر۳۰ الی ۸ر۳۰بعدازظهر باتلفن ۶۲۰۳۹۸ بامسئولین کلاسهای فوق تماس حاصل نمایند .

مدرسه عالی بازرگانی

م‌الف ۲۰۶۲۱

نیازمندیهای اطلاعات

تلفنهای: ۳۲۸۲۵۷-۳۲۸۴۱۴

نیازمندیهای اطلاعات تلفنی آگهی میپذیرد

فروش دست دوم

حراج عتیقه
تعدادزیادی چراغ و حبابهای قدیمی بفروش می رسد . از ٤شنبه‌بمدت ۳ روز از ساعت ۱۰تا۲۰ـ اریامهرـ روبروی هتل اینترکنتیننتالـ باباطاهرـ سهندـ پلاک ٤۹

اکازیون
به علت مسافرت چند تخته قالی چینی دست بافدرجه‌یک به‌فروش میرسدتلفن ۸۹۵۳۰٤ عصرها

کلیه وسایل منزل بفروش می رسد تلفن ٦٥۳٥۷۳
آـ۱۷۰۳

فروش دست اول

اکازیون فروش لباسهای خارجی نولباسهای‌شب، بلوجین ، بلوز ودامن‌و شلوارهای خارجی نودر سایز های مختلف‌رسید با تلفن ٦٦٤۲۲۲ تماس حاصل فرمائید .

مقداری لباس خارجی‌نو کت‌و شلوار لباس زنانه و بچه‌گانه و کفش به فروش می‌رسد تلفن ٦۲۰۱۷۹ آقای ویلیامز

تعدادی لوستر و دیوار کوپ برنز ، کریستال‌و اپالین وارد شده علاقمندان با شماره ۸٥٤۱۹٦ تماس حاصل فرمایند

حراج
لباس زمستانی موجود است ۸۳۱٥۳۸

پالتو و کت پوست فروشی پالتو پوست بره مشکی یقه مینک سایز ۳۸ تا ٤۰ کت مینک قهوه‌ای بلند سایز ٤۰تا ٤۲ نو جنس و دوخت عالی تلفن ۸٥٤٥۹۰

لباس عروس
یکدست لباس عروس سایز۳٦ دوخت پاریس و دو دست لباس اسکی کامل سایز ۳٦ بفروش میرسد ۲۳٤۰۸۸
آـ۱۷۰٤

جامکو jamco
کت و شلوار مردانه جامکو
محصولی از بزرگترین کارخانه های پوشاک ایران و ایتالیا
مدلهای انحصاری جامکو
(کت وشلوارـ پالتوـاورکت)
در قصر پوشاک
خیابان فردوسی تلفن ۳۱۹۸۹۹ و ۳۱٦٤٤٤

حراج لباسهای خارجی زنانه نو ودست دوم روز های چهارشنبه پنجشنبه و جمعه یوسف‌آباد انتهای ۳۱ شماره ۱۰ طبقه چهارم ٦۲۰۲٤۰
آـ۱۷۳۱

اکازیون
لباسهای خارجی نو و دست دوم زنانه سایز ۳۸ و ٤۰ مبلمان امریکائی‌و لوازم‌لوکس منزل نو ودست دوم بعلت مسافرت فوری بفروش میرسد پهلوی خیابان نوانیز کوچه همان پلاک ۲ طبقه دوم همه روزه‌بغیر از تعطیلات از۱۰ صبح الی ٥ر۷ عصر
آـ۱۷۲۹ ۱ـ۲

وسایل منزل و لباسهای نوو دست دوم خارجی از روز یکشنبه‌به مدت سه‌روزفروشی تلفن ۲۲٤۷٤۰
آـ۱۸٥۳

۳ عدد آبگرمکن سالم جنرال ٤٥ گالنی ٦۳۱۱٤۲
آـ۱٥٥۳ ۱ـ۲

ماشین تحریر برقی (۱۲ تا۲) ۸٤۳ ۸۰

پالتو مینک نقره‌ای با کلاه نو سایز ٤۰ـ۳۸ آخرین‌مدل بعلت‌مسافرت به فروش می‌رسد تلفن ۲۹۰۷۱۹

یک عدد لباس عروس ویک عدد لباس شب خارجی نو به علت مسافرت فوری به فروش می رسد تلفن ۹۷٤۷٦۱ از٦ بعد ازظهر به بعد
آـ۱٦۰۹

بعلت مسافرت لوازم منزل به فروش میرسد تلفن ۷٦۷٦۱۹
آـ۱۸٤٦ ۱ـ۲

مبل ازممالک اسکاندیناوی
میز و صندلی ناهار خوری به اندازه های مختلف مبلمان هال تختهای دو طبقه و میز تحریر های بچه مبل سالن پذیرائی کلاسیک و غیره تلفن ۸٤٤۷٥٤
آـ۱۷۱٦ ۱ـ۲

یکدست‌لباس عروس فوق‌العاده شیک و تمیز بمبلغ ده هزار ریال فوری فروشی تلفن ٦۳٥۳٤٥

تلویزیون رنگی گروندیک و پارس‌ازهمه‌جا ارزانتر در فروشگاه چارداش عباس‌آباد ۸٥۲۳۹۰

بعلت مسافرت کلیه اثاثیه ایرانی و خارجی در روزهای چهارشنبه ۹ و پنجشنبه ۱۰ آذر ماه به فروش می‌سد تلفن ۲٦۱۲۸۰

انواع لباسهای خارجی نوو دست دوم بفروش می رسد جمشید آباد شمالی خیابان خوارزمشاه کوچه شیو اشماره ۲۹ـ۹۲۷٥۷٥
آـ۱۷۰٤

لباس خارجی نو و دست‌دوم به قیمت مناسب بفروش می رسد ٦۳۲۰٦۷
آـ۱۷۰٥

فروش
پالتو وکاپ پوست مینک‌مارمت تلفن ۸۲٤٥۹۹
آـ۱۷۰٦ ۱ـ۲

مبلمان‌کامل ایتالیائی نو تلفن ۷٥۹۰۹۱ـ ٦٦۲۱٤۹
آـ۱۷۰۸

تلویزیون گروندیک و پارس و انواع پایه ومیز های آلمانی زیرتلویزیون از همه‌جا ارزانتر در فروشگاه چارداش تلفن ۸٥۲۳۹۰

خرید اثاثیه

گالری فرش
شایان ٦٦۱۰٦۹ و ٦٦٦۳۳۰ خریدار قالی‌و قالیچه‌کهنه ونوکاخ ۷۹

فرش ایران‌نوین
فرشهای‌به‌قیمت رسیده شما را برای صادرات گرانتر از همه می‌خرد ٦٥۳۱۹٥

فرش رودکی
بهترین خریدار قالی و قالیچه نو و کهنه تلفن ۹۲٤٤۷٤

مبل ودکوراسیون

مبلمان از دانمارک
وارد شد دفتر فروزان راد
خیابان روزولت نرسیده به ثریا
کوچه کیوان شماره ۱۳
تلفن: ۸۲۲٤۸۷

تعمیر مبل
کلیه مبلمان کهنه شما بامبلمان نو معاوضه‌میشود کلیه‌تعمیرات مبل پذیرفته میشود ۹۳۷۲۲۰

مبل مظفر
تعویض رویه مبل و صندلی ٦۲۹۹٦۸

فروش اتومبیل

پیکان
پیکان ٥٥ سفارشی کمپانی رنگ متالیک رینگ جوانان تودوزی مخصوص بسیار تمیز فوری بفروش می‌رسد قیمت ٤۷ هزار وپانصد تومان تلفن ۳۱۱۲۲٤ ـ ۳۱۱۲۲٥

پیکان دولوکس ٥٤ تو دوزی مخمل رینگ‌پهن پخش‌صوت ۳۸۰۰۰ تومان تلفن ۸٥٥۸٥۲

پیکان‌جوانان ٥۳ تمیزبه قیمت ۳۲ هزار تومان‌به فروش میرسد تلفن ۳٥٦۷۷۷ و ۳٥۹۸۲۹

پیکان دولوکس ٥٥ فروشی تلفن ۷۹٤۰٥۹

پیکان مدل ٥٤ جوانان بسیار تمیز بالوازم اضافی بفروش‌می رسد ۳۰۳٦۷٦ از ۹ صبح تا ۷بعد ازظهر
آـ۱٤۸۹ ۱ـ۳

پیکان کار لوکس ٥٤ رنگ پسته‌ای رینگ پهن با رادیو پخش بسیار تمیز تلفن ٥۲۲۷۸۲

پیکان ٥۲ تمیز بارادیو پخش بفروش میرسد تلفن ٦٤۱٤۹۲
آـ۱٥۷۰

پیکان دولوکس آخر ٥٥ آبی متالیک‌کارکرد ۲۰ هزار فوری فروشی تلفن ۳٤۱۸۲۰
آـ۱٥۷۱

پیکان ٥٤ دولوکس کرم رنگ دارای رادیو پخش و دزدگیر شیشه رنگی کارکرد ٥۰۰۰کیلو متر فوری بفروش می‌رسد تلفن ۸۳۷۷٥۸
آـ۱٦۱٤ ۱ـ۲

دولوکس ۳٦ صفر کیلو متر رنگ شیری شیشه رنگی بدون نمره ۹٦۱۹۹۱
آـ۱۷۱۲

پیکان٥٤ تمیز ومجهز ازساعت ۱٦تا۲۰ تلفن ۹۷۹٦۰۲
آـ۱۷۱٤

پیکان جوانان مدل ٥۳ تمیز رنگ گوجه‌ای قیمت ۳۲هزار تومان ۳۰۸۸٥
آـ۷٥۹

پیکان ۳٦اتوماتیک رنگ‌متالیک سبز تودوزی مخمل فروشی تلفن ۷۳۲۰٥٤
آـ۷٤۹

پیکان ٥۲ تمیز بفروش میرسد تلفن ۳۳۲۲٦۲

پیکان ۳٦ صفر کیلو متر به فروش میرسد از ۱ تا٥ بعداز ظهر تلفن ۲۷٤۰۰۲

پیکان ٥۱ دولوکس ۲۹ هزار تومان فروشی تلفن ۷۳٥۳۰۷
آـ۱٤۹۲ ۱ـ۳

پیکان صفر کیلومتر ۹۳٥٦۳۷

پیکان دولوکس ٥٦ بابیمه کامل ۸٤۱۹۳۳
آـ۱۸٥۹ ۱ـ۲

پیکان دولوکس مدل ٥۰ رنگ یشمی به فروش میرسد تلفن ۹۲٤۲۷٤

پیکان شیری مدل ٤۷ بسیار تمیز فروشی تلفن ۹۳۷٦٦۹
آـ۱۸٤۸

پیکان دولوکس مدل ۳٦صفر کیلو متر تلفن ۳۳۷٥۳۹ از ٤ببعد

هیلمن
هیلمن‌مدل ۷٥ سفید بسیارتمیز بفروش میرسد تلفن۸٥۲۲۰٥
آـ۱٥٦۷

هیلمن صفر کیلو متر رنگ بژ قیمت ۳۷ هزار تومان تلفن ۳۲۰٥۷۹
آـ۱۲۲۷۹

هیلمن نو با رادیو پخش کار کرد هفت هزار کیلو متر قیمت ۳۹ هزار تومان رنگ آجری تلفن ۳۲۰٥۷۹

هیلمن مدل ۷٥ رنگ بژ قیمت۲۸ تومان۹٥٥۳٤۲

اکازیون
هیلمن سفید مدل ۷٥ با رینگ پهن و استریو در شرایط عالی ۳۱٥۰۰ تومان تلفن ۳۲۸۳۹۲

ژیان
ژیان پیکاب مدل ٥٤ فروشی تلفن ٦٥۱۷۸۱ طبقه اول

ژیان صفر کیلو متر فروشی ۷۹٦۷٦۷

ژیان٥۳ سفید با پخش صوت فروشی تلفن ٦۳۰۷۳۱
آـ۱۲۲۹٥ ۱ـ۲

ژیان تمیز آخر ٥٤ کاهوئی مقطوع ۱۷٥۰۰ تومان تلفن ۸٥٤۱۷٦
آـ۱٥۳۰

ژیان٥٤ تمیز کاهوئی بفروش میرسد تلفن ۲٦٥۰۷٥
آـ۱۷۰۲

رنو
رنو جی‌تی ال چهار درسفید سقف چرمی مدل ۲٥۳٦ تلفن ٦٥۹۹۳۹ از ساعت ٥ تا۹ بعد ازظهر

رنو صفر کیلو متر فروشی ۷۹٦۷٦۷
آـ۱۳٦۲ ۱ـ۳

رنو مدل۳٥ تمیزفروشی تلفن ۹۸۰۳٥۷

یکدستگاه رنو مدل اخر ۳٥ به‌علت مسافرت فوری بفروش میرسد ۹۲۸۱۸۸

رنو ۲۰ فول اتوماتیک مدل ۱۹۷٦رنگ نقره‌ای متالیک‌کاملا سالم بفروش میرسد ۸۲۲۹۳۰ و ۸۹۸٦۲٦

شورولت
شورلت ۲۸۰۰آخر ٥۳ طلائی فوق‌العاده تمیز تلفن ۷۹۱٦۱۰
آـ۱٥۳۱

شورولت نواسی٦ فول دنده اتوماتیک صفر کیلو متر نمره نشده فروشی ٦۳٤۹٥٤
آـ۱۳٥٦

شورولت مالیبو مدل۷۷ دانشجویی سپر ضربتی تلفن ۳٤۸٦۱۷
آـ۱۳٥۳

شورولت نوواسی ٥ نفره‌ای متالیک نمره‌شده صفر کیلومتر به فروش میرسد از ساعت۱٥ تا۲۲ تلفن ۲۳۳۲۲۷
آـ۱٥۲٥

فروش‌کامارو ۷۷ شش سیلندر فول دانشجوئی تلفن۲۳۰٤۱۸
آـ۱۸٥٥

حواله شورولت نواسی۳ آماده تحویل‌رنگ دلخواه‌تلفن ۹٤۰۳٥٤
آـ۱۸٥٦

شورلت۲۸۰۰آخر ٥۳اتوماتیک طلایی‌فوق‌العاده تمیز ۷۹۱٦۱۰
آـ۱۷۳۳

بلیزر شایان ۷۸ فول گمرک شده ۱۲۹ هزار تومان تلفن ۲٦۳۸۳۷

ب. ام. و
بی‌ـام‌ـو ۲۰۰۲ مدل ۷٦ سفارش آمریکا
رنگ دودی متالیک‌کولر، رادیو پخش استریو بکر مکزیکو بفروش می‌رسد قیمت مقطوع ۱۱۷ هزار تومان تلفن ۳۱۱۲۲٤ـ ۳۱۱۲۲٥

بی‌ام‌و ۳۲۰ مدل ۷٦ خیلی‌تمیز نمره‌تهران۲۲ فروشی۹۲۰۸٥۸
آـ۱٥۲۷

بی‌ام‌و ۲۰۰۲ مدل ۷۲ فروشی ۸۲۹۸۷۷
آـ۱٥۱۱

بی ام و ٥۱۸ مدل ۷٦ زردرنگ گمرک شده‌نمره نشده‌با تجهیزات‌اضافی ۸٥۲٤۷٦

ب‌ام‌و ٥۱۸مدل ۱۹۷۷با وسایل اضافی و ضبط استریو رنگ زرد خیلی تمیز تلفن ۲۳٥۸۷٥

بی‌ام‌و ۲۰۰۲ مدل ۷۳ نارنجی تمیز با استریو ٥۹٥۰۰ تومان و یا با پیکان معاوضه میشود تلفن ۹٦۹۷۱۷

۷۰ هزار تومان کمتر از قیمت تمام شده
بی‌ام‌و ۳۲۰ مدل ۷۷ قهوه‌ای رنگ متالیک باکلی تجهیزات تلفن ٦۸۳۸٥۳ از ٥ بعد از ظهر به بعد

بی‌ام‌و ٥۱۸ مدل ۷۷ رنگ‌سی متالیک تلفن ۸۳۷٥۲۰

بی‌ام‌و ۳۲۰ مدل ۷٦ تمیز با رادیو پخش نقد واقساط ۸٤۹۳۳۷
آـ۱۷۰۷ ۱ـ۳

بی‌ام‌و ۲۰۰۲ مدل ۷۲ قناری بدون واسطه مقطوع ٥۰ هزار تومان بفروش می رسد تلفن ۹۱۱۲۲۳۲ و ۸٤۷۷۹۸از ۹صبح تا۳ بعد ازظهر
آـ٤۰۲

۷۰ هزار تومان کمتراز قیمت تمام شده
بی‌ام‌و ۳۲۰ مدل ۷۷ قهوه‌ای رنگ متالیک با کلی‌تجهیزات تلفن ٦۸۳۸٥۳از ٥ بعد ازظهر به‌بعد
آـ۱٦۱۷ ۱ـ۲

بنز
بنز ۲۲۰ مدل ۷۱ در وضعیت وقیمت مناسب تلفن ۷۳۷۱۱۳
آـ۱٤٦۹ ۱ـ۳

بنز ۲۰۰ـ۷٤ بفروش میرسد تا ٤ بعد ازظهر تلفن٦۸٤۸۳۷ و ٦۸۳۹٤۸
آـ۱۷۳۰

بدون واسطه
بنز ۲۸۰ اس صفر کیلو متر رنگ‌قهوه‌ای مدل۷۷ باکاملترین تجهیزات تلفن ٦۳۳۸۸٤
آـ۱٥۲٤

بنزـ ۲۲۰ مدل ۷۳ فرمان هیدرولیک شیشه رنگی رنگ آسمانی بفروش میرسد تلفن ۳٦۲٤۷٥
۱ـ۱

بنز ۲۸۰ اس ای دانشجویی ۷۸ سفارش امریکا گمرک نشده ۸٥۰٦٥۳
آـ۱٤۷٥

بنز خاور ۸۰۸ نمره موقت‌با اطاق سفارشی مسقف بفروش میرسد ۳٥۰٦۹۸
آـ۷٥۸ ۱ـ۲

بنز ۲۸۰ اس مدل ۷٤ سند ۷۳ رنگ طلائی کمرنگ متالیک‌تودوزی مخمل شیشه‌ها رنگی دارای رینگ های‌اسپرت و ۲ عدد رینگ معمولی با لاستیک یخ‌شکن قفل مرکزی کاملا تمیز و بدون عیب بفروش یا با بلیرر صفر کیلومتر معاوضه میشوداز ٥الی۷ بعدازظهر تلفن ۸۲۲۹۱۲

فولکس
فولکس استیشن ۷۷ نو با نمره بهترین شیشه و صندلی بدون واسطه ۲۷۱۲٦۳

فولکس ٥۸ موتور تازه تعمیر خیلی تمیز ۹ هزار تومان ۷۹۷۸٦٦
آـ۱٥۳

فولکس کمپینک سفری مدل ۷٤ با تمام لوازم سفر تلفن ۷۳۱٥۱۹

اکازیون
فولکس ۱۳۰۰ مدل ٦۹ شیری بدون تصادف بابیمه و رادیو پخش موتور تازه تعمیر با وضع استثنائی مقطوع ۳۰ هزار تومان‌از۹تا٥ ـ٥۳۲۰٦٥
آـ۱۸٥۲

فولکس مدل ٦۰ـ۱۳۰۰ تمیز ۱۳ هزار تومان تلفن ٥٦۳۸۲۰
آـ۱۷۱۷

فولکس واگن ۱۳۰۰ مدل ٦۷ رنگ فابریک فروشی تلفن ۲۲٤۱۲۹
آـ۷٥٥

آ او دی
آاودی ۷۷ رنگ متالیک سبز ترانزیت قیمت ٤۸ هزار تومان یامعاوضه ٥۹۱۳۳۲از۹ تا ۱۲ و ٥۳۹۱۹۹ از ۷ تا۹ عصر
آـ۱٥۰۰ ۱ـ۲

آ. اودی ۷۷ رنگ‌متالیک مسی‌نمره‌شده کیلو متر تهران المان با لوازم اضافی فروشی۳٤۰۱٤۸

آ.او.دی ۷۷نمره نشده سرمه‌ای متالیک فروشی ۲۲۰۷۷۹ و ۲۲٦۳۷۷

پژو
پژو سفید٤۰٤ مدل ۷۲فروشی تلفن ۷۳۰٥٥۲
آـ۱۹۸۲ ۱ـ۲

پژو ٥۰٤ جی ال سبز متالیک تودوزی چرم ۳۸ هزارتومان ۷۹۰۲۱۱
آـ۱۳٦۱ ۱ـ۲

پژو سواری ۳۰٤ مدل۱۹۷۲ رنگ سرمه‌ای متالیک تلفن ۳۱٥۰۰۳
آـ۱٤۷۳

پژو ٥۰٤ ال ۷۷ دنده پائین سفید رنگ‌شیشه رنگی با مقداری لوازم یدکی گمرک نشده ۳۷ هزار تومان تلفن ٦۲۰۱۷۹ آقای ویلیامز

پژو جی ال ٥۰٤ مدل ۱۹۷۸ رنگ سفید بدون گمرک‌و نمره بفروش میرسد تلفن ۷٥۰۳۳۹
آـ۱۷۲۸

پژو ٦۰٤
مدل ۱۹۷۷ متالیک دانشجوئی‌گمرک و نمره نشده تلفن :۸٥٥٥۹٦

پژو ٥۰٤ جی ال ۷۳ شیری با رادیو پخش استریو سقف کشویی گرمکن شیشه قیمت ٥۷۰۰۰ تومان ۸٥۲۷۹۸

پژوجی ال مدل ۷٦ رنگ‌شیری کارکرد ۱٥ هزار کیلو مترتلفن ۹۲۰۰۸۷

پژو ال مدل ۷۷ کارکرد ۱۹ کیلو متر رنگ زرد قناری خیلی تمیز با رادیو پخش بالوازم اضافی تلفن ٥۲۰۰۰۹ و ٥۲٤٥۷۸ عابدی
آـ۱٥۷۳ ۱ـ۲

پژو ۳۰٤ کوپه مدل ۷۲ رنگ شکلاتی متالیک تلفن ۸٥۱٥۹٥
آـ۱٥٦۷ ۱ـ۲

پژو ۷۸ ال فروشی ۹۲٥۹٦۷ و ۹۲۹٥۸۹ اسلامی
آـ۱٥۲۲

پژو ۷۳جی‌ال‌فروشی ۹۲٥۹٦۷ و ۹۲۹٥۸۹ اسلامی
آـ۱٥۲۱

پژو ٥۰٤ ال ۷۷ رنگ زرد قناری ترانزیت ۸٥٤۳۳۱
آـ۱۲۳۱۱

پژو ۷۷ ال آبی ۱۸۰۰۰کار کرده فروشی یا معاوضه با۷۸ تلفن ۹۷۷٥۲٤
آـ۱۸٥۷

پژو ٥۰٤ جی‌ال مدل ۷٦ متالیک رادیو پخش بسیارتمیز قیمت ۸۲ هزار تومان تلفن ۸۲٦۳۷۰
آـ۱۷۲٦

پژو مدل ۷۷ رنگ انگوری دارای پخش صوت استریو پشت سری کنسول قیمت مقطوع ۷٥ هزار تومان تلفن ۲۷٥۰٤۰ و ۲۷۲۹۱۲
آـ۱۷۲۳

پژو ٥۰٤ مدل ۷۲ دنده‌گیربکس نمره اصفهان رنگ آلبالوئی فروشی‌روزها ۲٤۰۰۷٥ وشب ها ۳٤۱۲۰٤
آـ۱۷۲۱

فیات
فیات ۱۳۱ـ۱۹۷٦ بسیارتمیز سدری رنگـ شیشه رنگی از ساعت ٥ بعد ازظهر به بعد ٦۳۹۹۱۰

فیات ۱۲۸ اسپرت برلینو مدل ۷٦ رنگ سفید با رادیو پخش تلفن ۸۹٤۸۷٦ و ۸۹٤۸۸۷ از ۸ صبح تا۷ بعدازظهر
آـ۱۷۰٦ ۱ـ۲

فیات ۱۲۸ رالی مدل ۷۲ رنگ سفید قیمت ۲۸۰۰۰ تومان فروشی ازساعت ٤ الی ۸ بعد از ظهر ۲۹٤۷۸۰

فیات۱۲٤ اسپرت ۱۸۰۰ مدل ۷٤ سبز کاهوئی در شرایط بسیار خوب با لوازم اضافی ۳۷ هزار تومان ۹۷٥۳٦٦
آـ۷٥٤

فیات ۱۳۱ مری فیوری مدل ۷٦رنگ متالیک استریوسونی تلفن ۲۲٤۷۰۹
آـ۷٥۳

فیات ۱۳۱ مدل ۷٦ آبی‌متالیک با رادیو پخش در وضعیت بسیار عالی فروشی تلفن ۲۳۷۹٥۸
آـ۱۷۱٥

فورد
فروش فوری
فورد تانوس ال ۷۷ شکلاتی سقف چرمی بارادیو پخش ۷ هزار کیلو متر نقد و اقساط ۸۲ هزار تومان بعد از ظهر ۲۲۰۹٥۱
آـ۱۷۱۱

آریا
یکدستگاه‌آریا رنگ قهوه‌ای‌مدل ٥۲ بفروش میرسد تلفن بعداز ظهرها ۷۹۱۰۹٤
آـ۷٥٦

مینی ماینر
ایده‌آل
مینی سوروکی‌کوپه۷٥ با تمام تجهیزات و کاملا نو با بدهی کمپانی فروشی ساعت ٥الی ۹ بعد ازظهر تلفن ۳٤۷۳۹۸
آـ۱۸٥٤

مینی‌ماینر۱۰۰۰ مدل ۷۲بسیار تمیزرنگ گوجه فرنگی بفروش میرسد تلفن ۸۲٤۹۷۱
آـ۱۷۲٥

قابل توجه خانمها
مینی هوندا تمیز مدل ۷۱ به فروش میرسد تلفن ۹۳۱٤۱۲
آـ۱۷۲۲

اپل
اپل کادت مدل ٦٦ چهار درب موتور و گیربکس دروضعیت عالی تلفن۷٦۳۹٦٦
آـ۱٤۹۰

اپل٦٤ ال ۱۷۰۰تمیز فروشی ۸۳٦٦۰۹
آـ۷٥۰ ۱ـ۲

کادیلاک
٦٥ بسیار عالی تلفن ۹۷۱۹٥۷
آـ۱۷٤۷

تویوتا
تویوتا سلیکا ۱۹۷۳ بسیار تمیز قرمز رنگ ـ شیشه رنگی رادیو پخش استریو ازساعت ٤ بعد ازظهر به‌بعدـ۹۷۷٥۳٦

تویوتا کرونا مدل۷۷ نقره‌ای متالیک قیمت ۷۲ هزار تومان کارکرد ۳ کیلو متر به علت مسافرت فروشی ۲۳٦٦۲٤
آـ۱٤۸۲

دوج
دوج گالانت مدل ۷۷ رنگ گوجه‌ای با پشت سری تلفن ۳٤۸٦۱۷

دوج کرنت ۷٥ـ کولر رادیو بیمه‌بدنه فروشی تلفن۷۸۳٦٤٥
آـ۱۷۲٤

دوج وانت مدل ۷٥فوری بفروش میرسد تلفن ۳٦۰٥۲٦

دوج دارت جی تی ۱۹٦۸سی وچهار هزار تومان تلفن ۸۹۸۹٦۸
آـ۱۸٥۱ ۱ـ۳

جگوار
جگوارتصادفی ٦٤٤۸۷۳صدری ۱۰ صبح تا۸ بعد ازظهر
آـ۱۸٤٥

جاگوار ایکس جی‌ـ ٦ آخر ۷٦خردنی فول اتوماتیک‌کاملا نو قیمت ۲٦۰ هزار تومان تلفن ۲۷٥٦۲٤

بیوک
بیوک ایران مدل ۳٦ دی یک سرمه‌ای متالیک کارکرد ٤٥۰۰ کیلومتر ۷۹۷٥٤٤

بیوک سنچری دو در مدل ۷۷ رنگ‌قرمز باکلیه لوازم اضافی ارکاندیشن‌شیشه اتوماتیک و موتور وی ٦ دنده فرمان هیدرولیک دانشجوئی گمرک شده نمره نشده از ساعت ٦ بعد ازظهر ببعد ۸٥۸٤۹۳
آـ۷٥۱

نیسان ۲۰۰۰ مدل ۷۲ به قیمت ۳۱ هزارتومان بدون واسطه بفروش‌می رسد تلفن ۳٥۹۸۲۹ و ۳٥٦۷۷۷

مزدا
مزدا۹۲۹ مدل ۷٦ رنگ‌متالیک سبزبارادیو پخش و لاستیک یخ شکن ۲٤۳۱۰٦

جیپ
لندرور۳٦ کارکرد کم بارادیو پخش وبوق شیپوری فروشی فوری تلفن ۲۹٤۷۷۸
آـ۱۳٥۱

جیپ تویوتا مدل ٦۳ موتور تازه تعمیر باوضع خیلی عالی وباوینچ اضافی بفروش می رسد تلفن ۸٤۱۰٦۳
آـ۱٤۷٤

تعدادی وانت آهو آمبولانس آهو جیپ استیشن و لندروروانت و جیپ بفروش می‌رسد با تلفن ٦۳۳۸۹۰ طبقه دوم تماس بگیرند

موتورسیکلت
یک دستگاه موتوروسپا مدل ۷٦ با نمره و بیمه‌با وسایل اضافه به‌فروش میرسد تلفن ۳۲۸۳٦۷ احمد مرزبند

خرید اتومبیل

هر نوع‌اتومبیل تصادفی و چپ شده خریداریم تلفن ۹٥٦۹۲۷ و ۹٥۸۲۱۷

حواله‌پیکان را خریداریم تلفن ۸٤۲۹٦۰

نمایشگاه اتومبیل بیرجندی داتسون‌دست دوم راخریداریم تلفن ۹٥۰۸۷٥ و ۹٥۰۸۷۹

فروشگاههای اتومبیل

انواع لندرور دست دوم نقد واقساط ۷۹۲۷۲۹

ژیان و مینی بوس با اقساط وام بانکی‌ـ رنو چهار درب تلفن ۷٥۰٤٥۱ و ۷٥۱۸۳۰

نمایشگاه‌اتومبیل فرهاد
فروشنده کلیه اتومبیل های خارجی و ایرانی نقدواقساط ۷٥۲۱۸۳

نیسان
وانت‌نیسان ۲۰۰۰ خارجی با قیمت استثنائی نقد و اقساط آماده ۷۳۸۰۷۸

بنز کمپرسی
ویک دستگاه لودربا قیمت مناسب نقد و اقساط ۷۳۸۰۷۸

گلپایگانی
مرکز خرید و فروش اتوبوس و مینی بوس
سیمتری سه‌راه‌مختاری
٥۲۷۹۰۰
٥۳٦۳۰۱
٥۲۳۱۲٥
٥۳۹۳۲۰

۱ـ پیکان جوانان در چهار رنگ
۲ـ استیشن
۳ـ مینی‌بوس ۱٦ نفره
آماده تحویل فوری
تلفن ۷۳۰۰٤۹
آدرس کیلو متر ۷ جاده مخصوص کرج تعمیرگاه ٦۲ ایران ناسیونال

پیکان نقد و اقساط با وام بانکی تلفن٦٤۱۹٥٦

خرید و فروش پیکان حاج‌مظفر هاتفی٥۲٤۰۷۸

دولوکس جوانان‌کار استیشن باوام‌بانکی ۳۰ ماهه ۷٥۰٤٥۱ و ۷٥۱۸۳۰

همه نوع پیکان صفر کیلو متر تحویل فوری تلفن۷٥۳۰۷۲

پیکان نقد و اقساط‌باوام بانکی تلفن ۹۳٥۰٥٦

انواع پیکان ۳٦ با وام بانکی ویااقساط شرکت گزینش ۹٦۰۱۰۲ـ۹۲۷٤۸٤

لانچیا «بتا»
۱۸۰۰ اسپایدر
مدل ۷٦ سفید با رادیو پخش ، ۱٤ هزار کیلو متر بمبلغ ۱۱۰ هزار تومان تلفن ٦٥٦٤۲۷ از ساعت ۹ صبح الی ٤بعد از ظهر

فیات ۱۳۱ و ۱۳۲شرایط سهل با گارانتی لوازم یدکی تلفن ۸٤٤۹٤٤

فیات ۱۳۱ و ۱۳۲ پیش‌قسط ۱٥٤۰۰ تومان تلفن۸٥٤۱۷۸

فیات ۱۳۱ و ۱۳۲
باشرایط سهل اماده تحویل تلفن ۷٦۱۱۹٦ و ۷٦٥٥٥٤و ۷٦۸۲۲٦

فیات زیبای ۱۲٥ کلاسیک
بالوازم یدکی‌و سرویس مجهز جهت‌رزروو خرید به نمایشگاههای زیر مراجعه یا تلفنی تماس حاصل فرمائید
نمایشگاه پیروز ۹۲٤۰٤۷
نمایشگاه تهران ویلا
۹۷۳۷۸۹ ـ ۹٥۰۹٦۳
٥۲۱۰۳٤ ـ ٥۲۰۸٦۳
شرکت دزیران ۸٥۱۸۷۱
نمایشگاه رامین
۹۲۳۷۰۹ ـ ۹۲۳۳۷۳
نمایشگاه سوپر
۹۲۱۷۲٤ ـ ۹۲٥۲۲٤
نمایشگاه هما
۹۳۷٥۰۷ ـ ۹۳۷٥۰۸
نماینده‌انحصاری‌درایران
شرکت تهران‌اینگرسول ٦۸۳۷۷٤

فیات
نقد و اقساط
تحویل فوری
جواد گلپایگانی
چهار راه شاهپور جنب بانک صادرات تلفن
٥۳۹۲۳۲

نمایندگی فروش‌فولکس واگن و آ. او. دی
نقد و اقساط
تلفن ۹۳۷۱٤۸

نمایشگاه صبا(کاظمی)
نماینده‌انحصاری
فولکس پاسات ،آاودی، گلف وانواع‌وانت نقد و اقساط با وام بانکی ۷٥۳۷۷٤ـ ۷٥۱۰۲۹

گالانت
دوج لانسر
بقیمت کمپانی با وام بانکی ۳۰ ماهه تلفن ٦٦٥۷٥٦

گالانت
نقدو اقساطموجود است ۳۱۲۳۱٥ و ۳۱۱۰٦۸

نمایندگی شماره۲
تویوتا
سواری‌وانت‌آماده‌تحویل با بهره بانکی ۷٥۹٤۷۰

تویوتاکرونا
۷۸ نماینده‌فروش احتشامی تلفن۷٦۳٤۳۹

تویوتا ۷۸
کارینا و کرونا نقد و اقساط با وام بانکی ٦٦٥۷٥٦

داتسون
نمایشگاه نخل طلا
انواع و اقسام اتومبیل های داتسون سواری استیشن و وانت موجود است نقد و اقساط سی متری نارمک ـ ایستگاه دفتر تلفن های ۷۹۳۰۳۸ و ۷۹۱٦۱۲

مبل و سرویس خواب استیل ، ایتالیاویترین، ومیز تحریرنقاشی شده فلورنس ، شمعدان و ساعت های برنز ایتالیا رسید ، هنر های‌اروپایی شاه چهار راه پیروز ٥٥۲ تلفن ۹۲۹۲۱۲

پشم شیشه سیمان وارداتی و همه نوع‌مصالح ساختمانی ٦۸۷۸۱۱

انجام کارهای مالی وحسابداری
شامل طراحی ،روش‌ها ،فرمها، دفاتروتنظیم دفاتر قانونی ، حسابرسی‌داخلی وتنظیم‌اظهارنامه وامور مالیاتی و تربیت کادر درمحل تلفن۲۳٥۱۸۷ ساعت ۸ تا ۱ و ٥ر٤ تا ٥ر۷

DATSUN
داتسون
نمایشگاه اتومبیل سعید
تلفن
۹٤۰٥۲۷ ـ ۹
۹٤۱٦٤۱ـ۲

داتسون
انواع‌و اقسام‌اتومبیلهای داتسون ـ سواری ـ استیشن ـ وانت
نقدواقساط
خیابان قدیم شمیران ایستگاه پل رومی جنب رستوران ساقی
تلفن های: ۲٦٦٤۰۱
۲٦٤۳۷۰ ـ ۲٦۲۱۷۰

داتسون
تحویل فوری شاه‌عباس ۸۲۷۹۸۱

داتسون
نقد و اقساط
خیابان جیحون تلفن ۹٥۰۸۷۹

داتسون
نقد و اقساط
خیابان پهلوی ایستگاه محمودیه پاک پیکر تلفن ۹و ۸و ۲۹۱۹۰۱

داتسون
مشمول تخفیف در٤مدل سه‌راه تهران ویلا ۹۷٤٤٥۳

داتسون
نقد و اقساط
در ٥ مدل نیروی هوائی تلفنهای ۷۹٤٤۲۸ و ۷۹۳۸٤۳

برای اتومبیل شما

خیمه ساحل
سازنده‌انواع چادر خارجی و ایرانی سپه نرسیده به میدان باغشاه فروشگاه خیمه ساحل ٦٦٤۳٤۳

کرایه اتومبیل

تکنو ترافیک تاکسی
سرویس شبانه‌روزی ۲۳۲۰٤۷ ـ ۲۳٥۷۸۰

اتوتهران اتوبوس مینی‌بوس جهت سرویس کارخانجات و غیره تلفن ٥۱ـ۳٥۹٤٥۰

اتومبیل کرایه پیمان لوکس ۲٤ ساعته در اختیارشماست۳٤۰۱۱۱

سوپر تاکسی‌سرویس سواری ومینی‌بوس کرایه تلفن ۲٦۷۲۷٤

کامیون خاور جهت‌کرایه مورد نیاز است تلفن ۹۲۰۱۱۱

جیپ و لندرور تلفن٥۳۹۸۲۹

تاکسی کار سرویس
شبانه روزی عشرت‌آباد ۷٦٤۱۸۸

کوروش تاکسی سرویس شبانه‌روزی
۷۳۲٥۳۰ و ۷۳٤٤۳۱ نارمک

ام.آ.اس M.A.S
قابل توجه کارخانجات و آژانسهای توریستی اتوبوس ومینی‌بوس های لوکس جهت داخل و خارج شهر تلفن ۹۷۰۸۱٤ و ۹۷۸۸۹٥

سرسبز تاکسی
انواع اتومبیل با راننده بدون راننده تلفن ۷۹۰٤۰٦

تاکسی سرویس ارابه شبانه روزی ۹٥۸۱۳۸ ۹٦۰۳۸۰

نیوتاکسی
دریان‌نو تلفن ۹۸۱۹٦٦

پیکان‌کرایه‌بدون راننده‌موجود است تلفن ٥٤۱٤۲٥

مورد نیاز کرایه

به تعدادی اتومبیل پیکان با راننده‌جهت کار در آژانس‌تمام وقت نیازمندیم ۳٤۰۱۱۱

بارکش شهری
فردبار
حمل‌بارواثاثیه‌منزل
بابسته‌بندی درشهروشهرستان
٥٤٥٥٥٥
٥٤٥٥٥٦
٥٤٥٥٥۷

توکل بار
بارکش‌شهروحومه
٥۲۲۲۲۲
٥۲۲۲۲۳

شوش بار
مؤسسه‌حمل ونقل شهروشهرستان
۳٦۱۱۱۱
۳٦۱۱۱۲
۳٦۱۱۱۳
۳٦۱۱۱٤

جرثقیل کرایه

جرثقیل وتریلی شبانه‌روزی ناصر
از ۳تن تا ۳٥تن در تمام شبانه‌روز آماده بکار میباشد
۹۷۱۳٤۹-۹۷۹٤۰۲

جرثقیل جاسب
٥۲٥۷٦۳ـ٥۲۷۸۱۸

جرثقیل بلوار
۳٤٦۱۱۱-۳٤۲٥٦۳

ماشین آلات

دستگاههای تولید نایلون نایلکس و سلفون و برش اتوماتیک فوری خریداریم تلفن ٥۲٥٤۰٥

دو دستگاه ژنراتور برق دیزل ساخت آلمان (M.A.N)
٦ سیلندر ۳۷٥ دور ۳۸۰ ـ اسب ۲٥٦ کیلووات ـ ٤۰۰ ولت با تابلو برق کامل بفروش میرسد طالبین با تلفن ۹٥٥٤۳۷ از ساعت ٥ر۲ تا ٥ر٤ تماس بگیرید .

شرکت آرمید: بنائی، نقاشی، تزئینات، لوله بازکنی، لوله کشی، تشخیص ترکیدگی لوله و تخلیه چاه فوری ۳٥٤٥٤٤

نیازمندیهای اطلاعات

تلفنهای: ۳۱۲۴۱۳-۳۱۱۲۲۷

نیازمندیهای اطلاعات تلفنی شما را میپذیرد

عکسهای بزرگ دیواری

مناظر زیبا و تابلو های قشنگ از کشور سوئد

معروف به فتووال اسکان دکور

درطرح وابعاد مختلف برای دیوار ها و درب های ساختمان نماینده رسمی در ایران شرکت پخش پارتاک، پهلوی نبش کوی فرخی ۲ تلفن ۸۹۶۱۱۳ از تهران و شهرستانها نماینده فعال میپذیریم .

کاشی ۲۰×۲۰ پی یم

کاشی ۲۰ × ۲۰ مارک کارخانه معروف پی یم ایتالیا

در طرحهای مختلف رسید

شاه محمدی

۸۳۷۱۳۳ - ۸۳۸۸۹۵

پیتال پارکت

باتجربه ترین مرکز تهیه و نصب پارکت ۷۹۲۰۷۹

آنتن تلویزیون

نصب آنتن رنگی

۲۷۶۱۰۶

نصب آنتن رنگی سیاه و سفید با تضمین

۶۴۸۰۴۷ و ۶۴۸۲۹۴

تعمیر تلویزیون

تعمیرگاه مجاز تلویزیون شاوب لورنس، بلر، آر.تی.ای

نصب انواع آنتن

۳۳۸۱۱۳

تلویزیون شما فوری در منزل تعمیر میشود

۰۸۸۳۸۱

سرویس تلویزیون

فیلیپس

وگروندیک

رنگی و سیاه و سفید و تبدیل پال بسکام تلفن

۳۱۶۶۱۵

سرویس تلویزیونهای وستینگهاوس

جنرال الکتریک

تلفن ۹۵۷۲۰۵

تعمیر تلویزیون

بلر

آر.تی.آی

فیلیپس

گروندیک

شاوب لورنس

۸۲۷۴۷۰

شرکت

تلساند الکتریک

نصب سکام و تعمیر تلویزیونهای

نصب رنگی آنتن

گروندیک

فیلیپس شارپ لورنس

تلفن: ۸۲۲۸۷۹

تعمیر انواع تلویزیون و وسائل الکترونیکی درمحل تحت نظر مهندس الکترونیک

۶۳۱۱۲۰

مرکز تعمیرات گروندیک رنگی بلر شاوب لورنس فیلیپس، آر.تی.آی و غیره

نصب آنتن رنگی فوری منازل

۳۴۸۴۲۹

سرویس مجاز گروندیک

تبدیل و تعمیر هر نوع سیستم رنگی به سکام ایران

۲۷۶۱۰۶

تعمیر فوری تلویزیون

۸۲۸۳۴۷

تولیدات و دکوراسیون

پارکت

مرکز نصب و تعمیر

۸۵۳۶۰۴

گروه فنی نوظهور

جلوگیری چکه سقف هر نوع پشت بام باپشم و شیشه

۲۳۲۳۳۸ - ۸۴۸۹۷۹

۱-۲ آ-۱۹۲۰

آجرسفید

۵ره و ۳ و ۴ سانتی و سفال بلوک - فشاری و کلیه مصالح ساختمانی تحویل فوری ۲۳۹۱۴۴ و ۲۳۵۷۳۳

سیمان

وارداتی بقیمت مناسب ۷۶۶۱۳۹

برق وسیم کشی ساختمان دراسرع وقت ۸۳۸۹۶۸

فیروکوبی و اسفالت باتضمین ۷۲۸۴۵۵ - ۷۳۰۱۰۸

آسفالت ورولپلاک

کلی و جزئی فوری ۹۳۰۰۴۷

تعمیر اف اف و برق منازل ۷۹۳۴۵۶

فروش و نصب داربست ۸۵۶۲۵۴

نقاشی ساختمان جزئی و کلی فوری تلفن ۵۲۷۲۶۷

نقاشی مدرن ساختمان ۸۴۸۰۹۹

نقاشی ساختمان ۹۵۵۶۲۳

داربست پلیت

نصب فوری داربست فلزی تلفن ۷۳۶۰۱۹

رول پلاک نصب برای سنگ ۹۵۵۶۲۳

تولید کننده درب پنجره آلومینیوم و رابیتز نیما و توری ۷۹۳۹۰۱

داربست فلزی

ایرانشهر

تلفن ۸۲۶۳۴۸

تعمیرات ساختمان ۹۵۵۶۲۳

آسفالت

قیر گونی و محوطه ۷۹۳۴۵۶

کانال کشی ساختمان و کولر ۵۵۴۱۵۲

نقاشی ساختمان فوری تلفن ۵۶۴۰۶۶ علی اصغر قاسمی آ-۱۳۶۹

مفاطعه کاری

ساختمان

از تهیه جواز ، نقشه و تامین مصالح تا تحویل ساختمان

۷۵۳۳۹۰

تغییر و نوسازی و نقاشی ساختمان فوری ۸۹۹۰۴۱ و ۸۹۹۹۵۸

آسفالت کاری کلی یا جزئی ۹۵۵۶۲۳

تولید و نصب سنگهای ساختمان و تعمیر ساختمان در اسرع وقت ۹۵۸۴۶۹

شرکت نارمکان تهران

نصب داربست فلزی با مسئولیت محدود ۷۳۰۳۶۲

ایزولاسیون پشت بام با ایزوگام ۶۳۶۰۱۴

یوسف‌آباد معمدرضاشاه شماره ۱۳۰ شرکت ساختمانی بام پاد (اشل پریکابت) شعبه ایران ایزول

تعمیر کرکره فوری ۷۳۸۲۲۲

پارکت

مرکز نصب و تعمیر

تلفن ۸۲۵۲۷۶

پرده کرکره

امروز سفارش دهید دو روز بعد تحویل بگیرید

تلفن ۵۹۲۲۰۷

انواع کاغذ دیواری، پرده کرکره ، موکت را در اسرع وقت نقد واقساط طولانی از شرکت کالیران بخواهید. تلفن ۳۱۰۷۷۲ سفارش تلفنی پذیرفته میشود .

تزئین فوری فوری پرده کرکره کاغذ دیواری موکت کفپوش سقف پوش پرسیانا ۵۳۷۷۰۸

خدمات نزئینی قزلباش نصب فوری کاغذ دیواری- موکت- کفپوش - اگوستیک ۳۱۸۰۷۳

با ۳ تومان

کاغذ موکت پرسیا، کفپوش نقاشی

تزئینات بیتا

۵۲۶۶۳۳

اوین

وارد کننده و مرکز پخش فرش ماشینی خارجی و ایرانی و اجناس تزئینی

واقع در فرح شمالی کی ماکارتر میدان پالیزی صفا و مروارید

۲۳۱۰۶۰ و ۲۳۲۳۵۸

موکت بلژیکی بانصب ۲۲ تومان ۷۹۹۴۰۸

نصب کاغذ و موکت

۶۸۴۹۵۴

موکت، کاغذ ، نقاشی

۶۳۶۸۷۱

برای ساختمان شما

پاکتان

انجام کلیه خدمات ساختمان

۸۲۴۵۸۱

آردواز وایرانیت

شرکت تکنوکام

تلفن ۸۳۱۱۳۶ و ۸۲۷۶۸۳

آسفالتکاری پشت بام و نقاشی ساختمان فوری ۹۳۴۲۸۳

تصفیه آب آشامیدنی

استخر

تهویه مطبوع- نصب و سرویس کمترین قیمت تضمین ۱۰ ساله تلفن ۶۲۸۱۴۵

نقاشی ساختمان همه رقم فوری تلفن ۷۳۲۱۵۹

آسفالت کاری

۷۶۹۵۲۶

رابیتز

فروش و نصب سقفهای کاذب

۷۶۱۲۸۰

۷۶۱۲۸۱

پیچ و رولپلاک سنک ۲۷۶۸۶۱

شستشوی مبل و فرش

ایران نایس

خشکشوئی موکت ،فرش مبلمان ، تشک اتومبیل

۲۲۷۲۸۵

قالیشوئی طهران روحانی

با ۲۰ سال سابقه درخشان ۵۳۴۰۷۷

قابل توجه بیمارستان ها و هتل ها

کارخانه خشکشوئی وسفید شوئی امپریال باآخرین سیستم ماشین آلات انواع البسه شما را بنحو مطلوب شستشو و ضد عفونی و در محل تحویل مینماید تلفن ۸۹۸۸۱۵

بدون ادعا

ناتالی اکسپرس خشکشوئی موکت مبل فرش پرده و نظافت کلی ساختمان ۸۳۳۳۳۲ و ۸۳۷۹۰۳

شرکت فورهاش

نظافت کلی ساختمان و خشکشوئی مبل موکت فرش و پرده ۷۵۶۵۰۸

قالیشوئی وطن

با ۲۰ سال سابقه درخشان آماده خدمت فرش بادستگاه های اتوماتیک تلفن :

۵۵۱۶۷۰

دوراکلین

سرویس آمریک

تلفن های رزرو وقت ۸۴۸۳۹۵ و ۸۴۸۳۹۶ و ۸۴۵۶۸۳

لیدرهوم آمریکا

خشکشوئی مبلمان فرش پارکت موکت نظافت کلی ساختمان مطمئن‌تر و ارزانتر ۸۵۳۷۸۰-۸۵۶۵۳۰ آ-۱۷۰۲ ۱-۱۰

قالیشوئی بیوک

بسرپرستی داریوش رفوگری و رنگ برداری پذیرفته می شود تلفن ۵۵۱۳۶۰ و ۹۷۷۱۱۸

کارخانه قالیشوئی زمرد ۹۲۱۷۷۴

آمریکن کلینر هوم سرویس

خشکشوئی مبل، فرش، موکت، پرده داخل اتومبیل در محل واکس پارکت، موزائیک و مکانلوم ۷۶۹۹۰۲ و ۷۵۳۸۷۳ و ۷۵۳۸۸۵

کلین سرویس پاکزا

خشکشوئی فرش مبل موکت و کلیه کفپوش ها با اخسرین تکنیک تمیز تر و ارزانتر تلفن ۸۵۲۹۹۵

قالیشوئی شربت وغلی شستشو با اصول مذهبی

۹۲۶۱۸۹

تعمیر و سرویس شوفاژ

سرویس و نگهداری شوفاژ ۲۷۶۸۶۱

سرویس و تعمیر شوفاژ ۶۸۲۷۱۹

شرکت مهندسی

حریف

طرح تهیه و نصب شوفاژ نهویه ، برق ، گاز و تعمیرات

شبانه روزی

تلفن های ۸۴۱۸۸۴ و ۸۵۵۷۵۲

شوفاژ شبانه روزی نصب و تعمیرات تلفن

۲۲۶۱۵۷

شوفاژ شبانه روزی ۶۶۱۸۶۶

تعمیر سرویس نگهداری تاسیسات شوفاژ تهویه ادارآت بیمارستان منازل

۶۶۲۹۶۱

نصب و نگهداری فوری شوفاژ ، نهویه ، برق

تلفن ۸۹۴۱۵۱

سرویس و نگهداری شوفاژ ۷۵۵۶۱۴

نصب شوفاژ و تهویه مطبوع و آب رسانی شرکت مکرول ۸۲۲۷۸۸ آ-۱۷۲۷

نصب سرویس و نگهداری

شوفاژ

شمیرانات

۲۶۲۶۹۸

شوفاژ

سرویس و نگهداری شوفاژ تعمیرات کولر و روشن بخاری ،آبگرمکن تلفن

۲۲۴۹۷۵

سرویس و نگهداری شوفاژ ۶۵۹۱۴۹

نصب، سرویس و نگهداری فوری ـ شوفاژ ـ دینوژ ۶۲۵۵۶۸

نصب شوفاژ و تهویه فوری

۸۴۷۱۴۴ و ۷۹۴۶۹۴

شرکت تاوسا

سرویس و تعمیر شوفاژ

۹۳۵۰۵۷

شرکت مهندسی رئومور

برق، گاز نصب و نگهداری شوفاژ

۹۲۴۷۱۱

شرکت هیت استیل

نصب ، نگهداری ، تعمیرات شوفاژ بطور شبانه روزی تاسیسات شهرستان پذیرفته می شود ۹۳۵۷۶۱

شوفاژ اکتیو

نصب شوفاژ و تهویه مطبوع فوری

۸۹۹۹۵۸ و ۸۹۹۰۴۱

توجه : توجه

نصب و سرویس و نگهداری شوفاژو تهویه فوری

تلفن ۸۳۸۰۰۸

شرکت مهندسی و تاسیساتی

ایران دارسل

نصب و سرویس و نگهداری شوفاژو تهویه مطبوع و نوازم شوفاژ

۸۳۸۹۶۸

شوفاژ تهویه

سرویس، تعمیر، گارانتی

۳۰۰ تومان

۶۲۷۷۸۱

شرکت ایران تاسو سرویس نصب شوفاژ تهویه نقد و اقساط فوری

۷۵۱۶۵۱ و ۷۵۴۴۵۰

نصب سرویس و نگهداری شوفاژ ۳۰۵۴۱۶

سرویس شوفاژ و نگهداری

۷۵۵۶۱۴

نشت‌یابی رامسن

تشخیص ترکیدگی با دستگاه الکترونیک و ترمیم بلافاصله

تلفن ۶۲۷۱۲۳

مهندسی قائم

تاسیساتی شوفاژ تهران و شهرستان تلفن

۹۶۸۸۱۸

تعمیر و سرویس یخچال

تعمیر یخچال فریزر

سیدحسین ۲۴۲۴۳۸

تعمیر سرویس

نصب لباسشوئی وظرف شوئی ۵۳۱۹۶۲

تعمیر مجاز لباسشوئی

۲۷۶۸۶۱

سرویس بخاری آبگرمکن

۷۶۵۲۴۴

تعمیر لباسشوئی ۷۶۴۰۳۰

تعمیر و سرویس - آبگرمکن و بخاری

۹۲۶۱۵۶

تعمیر آبگرمکن و بخاری فوری ۷۶۴۰۳۰ آ-۱۸۲۱

راهنمای سرویس

ایران

درسراسر کشور

۹۶۲۰۴۵

از ساعت ۷ صبح تا ۱ بعدازظهر

موسسه فنی ۱۱۲

سرویس فوری بخاری و آبگرمکن و دوده گیری

لوله کشی گاز

لوله کشی گاز طبق استاندارد و تائید شرکت ملی گاز شرکت رفیکان

۲۲۹۸۵۶

لوله کشی گاز منازل

باتایید شرکت ملی گاز

تلفن ۸۹۵۵۰۹

شرکت ایران‌مانوهیت

لوله‌کشی گاز

باتائید شرکت ملی گاز

شوفاژ ، تهویه ، موتور اژدر

۸۹۰۱۵۸

۸۹۷۱۹۵

لوله کشی گاز

تائید شرکت ملی گاز

تلفن ۸۳۹۰۸۸

لوله بازکنی

لوله بازکنی فوری سعدی ۳۵۵۴۷۳

لوله بازکنی وتشخیص ۳۴۱۶۳۸

لوله بازکنی و تخلیه چاه

تلفن ۳۶۰۶۹۶

تشخیص ترکیدگی

لوله با دستگاه الکترونیکی و لوله بازکنی و لوله‌کشی تلفن ۶۵۹۰۴۷ و ۹۲۰۱۷۵

لوله بازکنی فوری

۲۲۷۱۴۴

لوله بازکنی و ترکیدگی لوله

تلفن ۸۵۳۸۹۴

۱-۱۲ آ-۱۶۸۲

لوله بازکنی

تلفن ۷۹۱۵۸۰

تشخیص ترکیدگی لوله ۳۰۵۴۱۶

تشخیص ترکیدگی

لوله بادستگاه الکترونیکی

۲۲۷۱۴۴

خدمات شهری پارس

تشخیص ترکیدگی لوله بادستگاه الکترونیکی، لوله بازکنی فوری

۸۵۱۶۲۹

لوله بازکنی فوری ۷۶۵۲۴۴

نشت‌یابی رامسن

تشخیص ترکیدگی با دستگاه الکترونیک و ترمیم بلافاصله

تلفن ۶۲۷۱۲۳

تشخیص

ترکیدگی

لوله بادستگاه الکترونیک

۹۲۶۱۵۶

لوله‌بازکنی و ترکیدگی، لوله

شمیرانات

۲۶۲۶۹۸

لوله بازکنی شبانه روزی فوری ۶۳۶۳۷۹

لوله بازکنی فوری

۶۶۷۹۱۳

لوله‌بازکنی فوری

۹۶۴۱۹۱

لوله بازکنی تخلیه‌چاه ۳۶۰۶۹۶ و ۳۶۰۲۰۹

لوله بازکنی . لوله‌کشی وتشخیص محل ترکیدگی لوله‌بادستگاه الکترونیک شرکت آرمید ۳۵۴۵۴۴

تخلیه چاه

تخلیه چاه و لوله‌بازکنی

۵۳۴۴۲۲ - ۵۶۲۹۰۴ و ۵۳۷۸۱۷ - ۵۴۸۳۲۷

۵۰ تومان

تخلیه هر نوع چاه و لوله بازکنی

جهت تهران و شهرستانها

شرکت دلیجان

۹۷۵۷۴۲

شرکت آبشار

تخلیه و حفر چاه با پمپ های مخصوص لجن کش

۶۸۷۹۲۸

تخلیه‌چاه

۹۲۰۱۷۵ و ۶۵۹۰۴۷

تشخیص ترکیدگی ۳۰ لوله ۳۰ در تمام تهران

تخلیه هر گونه چاه و لوله بازکنی

تعمیر و حفر چاه

۲۰٪ تخفیف از کلیه شرکتها

ایران تخلیه ۹۳۵۲۸۶

تخلیه‌چاه

با پمپ های مخصوص لجن کش تلفن :

۵۴۹۶۸۳

تخلیه‌چاه

فوری ۸ تومان

۳۴۴۶۲۷

تخلیه چاه با قیمت مناسب

۵۳۷۸۸۵

تشخیص ترکیدگی لوله با دستگاه الکترونیکی و ترمیم

۷۶۱۱۶۵

تخلیه چاه متری ۱۵۰ ریال تلفن ۵۲۱۶۷۶ - ۶۴۳۰۲۷ مهتاب

تخلیه چاه فوری

۳۵۴۵۴۴

تخلیه چاه کامل منازل ۴۰۰ تومان ۳۴۱۶۳۸

تخلیه و حفر چاه تهران و شهرستان فوری

۶۶۷۹۱۳

تخلیه چاه کاوه

با پمپهای مخصوص لجن‌کشی

۹۶۲۲۵۳

کمشده

جواز تجارتی و گذرنامه و سرویس کامل و تلفن شوفاژ روشن حیاط مستقل و پارکینگ تلفن ۳۴۹۹۴۶ ۱-۳ آ-۱۶۲۹

گمشده

یک دسته چک ۴۹ برگی به شماره سریال از ۵۱۷۰۵۲ تا ۵۲۷۱۰۰ بانک ایران وژاپن شعبه ساختمان پلاسکو به شماره حساب جاری ۲۲۳۹۶۴ بنام پرویز طاهری آشتیانی‌در تاریخ ۳۶ر۹ر۷ در صحافی اینجانب واقع در شاهرضا اول لالزار نو پلاک ۲۰ صحافی طاهری مفقود شده از یابنده تقاضا میشود دسته چک فوق را به آدرس بالا یا تلفن ۳۱۰۰۳۲ اطلاع داده و مژدگانی دریافت نماید در ضمن مراتب به اداره آگاهی و بانک اطلاع داده شد و دسته چک فوق از درجه اعتبار ساقط میباشد

آ-۱۷۰۰

شناسنامه شماره ۱۰۶، کارت رانندگی بتاریخ ۳۶ر۹ر۱۳ اینجانب سیما جهانگرد در تاریخ ۳۶ر۹ر۸ مفقود شده ازیابنده تقاضا میشود به شماره ۶۳۷۱۵۷ تماس بگیرند.

آ-۸۴۰۶

یکدستگاه چرمی محتوی گواهی نامه رانندگی بنام سلطنت رفیع پوروچکی به شماره ۰۱۸۲۵۳ که از درجه اعتبار ساقط است ومقداری پول در حوالی میدان کاخ مفقود شده است از یابنده خواهشمندم باشماره تلفن ۷۶۳۷۰۷ تماس گرفته و یاکوا هینامه و چک را به صندوق پستی شماره ۴۱۲۸۶۶ ارسال فرمایند، ومژدگانی بگیرند.

آ-۱۷۰۲

دسته چکی بنام آقای سیدعلی موسوی از حسابجاری ۶۹۵ بانک پارس شعبه شرق که از شماره ۴۹۶۶۴۷ الی ۴۹۶۶۵۰ مفقود گردیده و از درجه اعتبار ساقط است.

آ-۱۹۸۱

آپارتمان فروشی

آپارتمان فروشی محل کار ۹۳۳۹۷۶

آپارتمان

تهران پارس نقد واقساط ۲ خوابه با سرویس کامل ۲۰۰ هزار تومان پیش قسط بقیه ۶۰ ماهه

۷۸۲۰۵۰

آ-۱۸۰۳

آپارتمان ۱۱۲ متر بنای مفید با حیاط خلوت و پارکینگ ۲ اطاق خوابه بزرگ شوفاژ کولر موکت آشپزخانه با سرویس با ۸۰ هزار تومان وام بانکی مقطوع ۴۰۰ هزار تومان ۴۵ متری سید خندان میدان فرح اول نظام آباد خیابان ۱۵۲ آپارتمان شماره ۶ طبقه همکف تلفن ۷۶۱۹۰۲ - ۷۵۱۲۸۱ گودرزی

اگازیون

نارمک میدان ۴۹ تک و احدی طبقه اول ۳ اطاق خواب سالن ناهارخوری پرده کرکره کولر لوله‌کشی شوفاژ فیش تلفن پارکینگ ۵۰۰ تومان ۷۹۱۳۰۰

آ-۱۴۹۲

آپارتمان فروشی در شمال شهر ۸۳۵۲۲۲

بهترین نقطه شمال شهر

مدرنترین آپارتمانهای ۲ و ۴ اطاق خوابه جهت محل کار وسکونت برای فروش تلفن ۸۴۷۹۸۲ و ۸۵۳۷۳۶

۱-۶ آ-۱۸۴۴

خیلی ارزان فوری

میدان ۲۴ اسفند آپارتمان مسکونی و تجارتی با کلیه تجهیزات قطعی- شرطی-رهنی تلفن ۹۲۴۴۳۶ و ۶۳۷۲۷۵

۱-۷ آ-۱۳۰۵

آپارتمان فروشی

آپارتمان ۲ و ۳ و ۴ اطاق خوابه در وزراء بخارست جردن پهلوی ونک از ۷۰۰ هزار تومان ببالا ۶۲۲۹۵۴ و ۶۲۴۶۱۳ و ۶۲۳۵۱۱ و ۶۲۵۲۰۱

اگازیون

آپارتمان فاز اول اکباتان فروشی است. تلفن ۶۵۵۸۱۵

آ-۱۹۸۴

زعفرانیه آصف

جنوبی ۶۰۴ مترمربع مساحت ۱۰۰۰ متر بنا سه طبقه مستقل دو آپارتمان با ۵ ویک آپارتمان باسه اطاق خواب سه برق ، تلفن، پارکینگ ، استخر با تصفیه کامل شوفاژ بهای مقطوع فروشی ۳۸ میلیون ریال یا اجاره یکجا ۲۷۹۱۷۴

۱-۲ آ-۱۸۴۷

آپارتمان فروشی

آپارتمان فروشی اکازیون

میدان ژاله دو اطاق خوابه با سرویس کامل و تلفن شوفاژ روشن حیاط مستقل و پارکینگ تلفن ۳۴۹۹۴۶

۱-۳ آ-۱۶۲۹

اکازیون

تاج آپارتمان ۲ اتاق خوابه طبقه دوم با سرویس ۵۰۰۰۰۰ تومان فروشی صبحها ۹۷۳۱۰۶ عصرها ۶۳۱۱۹۵

فروش آپارتمان و مغازه یکباب مغازه ۲۸۰ متری با ملک و ۴ دستگاه آپارتمان ۳ اطاقی مجهز در بهترین منطقه رودکی یکجا یا جداگانه بفروش میرسد تلفن ۹۵۹۹۶۹

فروش آپارتمان در شمال شهر از ۴۵۰ هزار تومان ببالا ۸۵۶۷۸۷

آپارتمان فروشی

۳ و ۴ اطاقه نقد و اقساط پا بهره یانکی تلفن ۷۹۰۳۵۳

آپارتمان

۳ و ۴ و ۵ اطاقه باقیمت مناسب نقد و اقساط تلفن ۷۹۴۶۵۴

آپارتمان از ۳۰۰ هزار تومان ببالا از چهار راه قصر تا شمیرانات تلفن ۲۲۸۹۷۱ فکری

آپارتمان تهران پارس

نقد و اقساط ۷۸۱۹۱۸

آپارتمان فروشی شرق شمیران ۲۸۴۳۸۰

آپارتمان فروشی تهران- پارس با وام بانکی ۲۵۰ هزار تومان پیش قسط به اقساط ۱۵ ساله از یك الی ۵ اطاق تلفن ۷۸۲۰۳۰ و ۷۸۰۰۶۱

آپارتمان فروشی

درنارمک ۱ و ۲ و ۳ و ۴ اطاق خوابه باسرویس کامل ۷۹۶۰۲۸

نقد و اقساط بدون بهره

چند دستگاه آپارتمان نوساز در شمال شهر ۶۰ درصد نقد و بقیه اقساط یا معاوضه با خانه کلنگی و زمین ساختمانی در شمال شهر دفتر جمشید تلفن

۹۳۳۹۷۶

۹۲۸۰۸۲

آپارتمان با قیمت مناسب

دو دستگاه آپارتمان تک و احدی شخصی ساز هر یک بمساحت ۱۴۲ مترمربع و یک دستگاه بمساحت ۷۴ مترمربع باتراس در بهترین نقطه نارمک آماده فروش میباشد ۷۳۹۳۹۳

۱-۳ آ-۱۳۳۱

آپارتمان فروشی شمال شهر ۹۲۸۰۸۲

عباس آباد آپارتمان ۲ و ۳ اطاق خوابه مهندسی ساز ۶۰۰ و ۶۵۰ هزار تومان ۸۴۴۰۲۳ و ۸۴۵۷۰۱

آپارتمان فروشی

۲ و ۳ و ۴ اطاق خوابه درگاندی و جردن از ۷۰۰۰۰۰ تا ۱۲۰۰۰۰۰ تومان آماده تحویل ۲۲۲۴۷۹ و ۲۲۲۴۸۰

خانه فروشی

خانه فروشی شمال شهر ۹۲۸۰۸۲

فروشی

خانه‌ای دو طبقه گرج خیابان فرح تلفن ۵۲۰۱۰۶ ساعت ۱۰ الی ۱۳

خانه‌ای دو نبش خیابان سپه غربی ۸۰ متر ۲ طبقه ۵ اطاق باسرویس تخلیه کامل فروشی تلفن ۲۹۲۵۸۴

آ-۱۶۹۷

اکازیون

خانه‌ای مهندسی سازدو طبقه با ۲۵۰ متر مربع زمین دارای شوفاژ و کولر لوله کشی گاز دو شماره تلفن و سایر لوازمات به علت مسافرت فوری به فروش میرسد ۹۷۶۹۱۴ و ۶۳۰۹۶۶ و ۶۳۰۹۸۵

تهران ویلا، طبقه همکف ، دو اتاق خواب ، حیاط و سیع، زیرزمین ، پارکینگ، شوفاژ، موکت، تلفن، درب مستقل ، تلفن ۹۷۵۴۲۶

۱-۳ آ-۱۶۸۵

BW

پارکت

فرش چوبی BW ایران بساختمان شما جلوه خاصی می بخشد . روی پارکت آتش سیگار ، جوهر، اسید و سایر مواد شیمیائی اثر ندارد.

MISCHLER

میشلر

سرما گرما و نور از کرکره چوبی میشلر عبور نمیکند . پرده چوبی میشلر درعین زیبائی در مقابل سرقت مقاوم بوده وبصورت حفاظ قفل خواهد شد .

نمایشگاه پارکت و پرده کرکره میشلر خیابان شاهرضا کوچه فتوحی تلفن های- ۸۲۴۸۷۰ ۸۲۹۵۹۶-۸۲۹۳۹۰-۸۲۴۳۰۷

کودك شما

MY BOY

به‌شورت بهداشتی و بدون حساسیت مای‌بوی نیاز دارد .

نیازمندیهای اطلاعات

تلفنهای: ۳۱۱۲۳۰-۳۱۱۲۲۹

نیازمندیهای اطلاعات تلفنی آگهی میپذیرد

منزلی بمساحت ۱۱۲٫۵ متر مربع دارای سه اطاق و تلفن واقع درسیمتری جی‌فروشی تلفن۹۵۲۳۶۸

خانه‌ای ویلائی بسیار زیبا در بهترین نقطه الهیه بامنظره‌عالی دارای دو سالن نشیمن‌سالن ناهار خوری هال ۵اطاق خواب اطاق مستخدم۵ سرویس گاراژ استخربا تصفیه تلفن شوفاژکولر به‌فروش می‌رسد تلفن ۲۶۲۹۷۴

منزل شخصی ساز با ۱۷۵ متر زمین و ۲۳۰ متر زیر بنا در بهترین نقطه شهرآراء دو طبقه مسغلاتی‌باتلفن بفروش میرسد تلفن ۸۳۸۴۱۶ آ-۱۴۸۴

خانه‌ای دو طبقه ۱۸۰ متری جنوبی با جزئی تعمیرات قابل سکونت‌با ۷ اطاق آشپزخانه‌وحمام در بهترین نقطه پهلوی چهارراه تخت جمشید کوچه نصیرزاده متری ۵ هزار تومان فوری‌به فروش می‌رسد تلفن ۶۴۸۶۳۲ - ۶۴۵۵۷۹

یکباب خانه تخلیه خیابان خراسان کوچه حمام کتابچی ۲۶۰ هزار تومان فروشی تلفن ۲۱۸۱۳۱ آ-۱۶۹۲

در فرح جنوبی ساختمان‌دو طبقه بمساحت۴۰۰ مترو ۵۰۰ متر زیر بنا بفروش میرسد ۸۴۷۹۸۲ و ۸۵۳۷۳۶ آ-۱۸۴۱ ۲-۱

شمیران

اول فرمانیه

یکباب خانه بمساحت ۱۳۲ متر آب‌برق و تلفن بیواسطه‌بقیمت ۶۳۰ هزار تومان بفروش می رسد تلفن ۲۷۲۵۲۳ آ-۱۸۲۱

خانه شخصی ساز

۲۳۰ متر زمین دو طبقه هر طبقه ۳ اطاق و هل با حمام وزیر زمین و گلخانه باپرده کرکره‌وکولر در بهترین نقطه فرح آباد ژاله تلفن۵۶۲۲۷۳ آ-۱۹۸۶

واقع در الهیه شمیران

خانه ویلا نو ساز و مدرن بمساحت ۶۶۶ متر در دو طبقه هر طبقه دارای ۴ اطاق‌خواب باکلیه تجهیزات بعلت بدهی بقیمت‌دو میلیون و ۸۰۰هزار تومان فوری بفروش میرسد تلفن ۲۲۸۹۷۱ تنکری آ-۱۴۷۵ ۲-۱

شمال شهر

چند دستگاه ساختمان ویلائی و مستغلاتی‌نو ساز آماده‌فروش میباشد تلفن ۸۵۲۸۸۱ آ-۱۶۳۷

منزلی ۱۶۰ متر مساحت ۳ طبقه زیر بنا بفروش میرسد تختخوابس دریای نور پلاک ۴۰ تلفن ۲۲۹۷۲۱و۸۴۲۶۳۰ آ-۱۹۹۰

خانه فروشی ۲ طبقه جنوبی تفکیک شده در فرح آبادژاله خیابان کوکاکولا شمس‌تبریزی تلفن ۲۴۴۳۶۵ آ-۱۶۴۰

اکازیون

در شمال شهر منزلی شخصی‌ساز دو طبقه مجزا به مساحت ۵۷۸ متر زیربنا ۶۵۰ متر هر طبقه چهار اتاق خواب انبار ، سالن نهارخوری و بفن‌و کولر باسرویس کامل طبقه‌همکف ـ گاراژ و استخر به فروش می رسد طالبین همه اوقات روز به شماره تلفن ۲۴۶۵۵۲ و ۸۴۲۹۷۳ تماس حاصل فرمایند

فروش استثنائی و اکازیون واقعی

یك خانه‌دوطبقه ونیم مستغلاتی مهندسی‌ساز در نیاوران به علت مسافرت نقد بفروش‌می رسد . از ساعت ۲ تا ۸ بعدازظهر به تلفن ۲۹۳۴۴۴ مراجعه شود

ویلافروشی

شری شمیران ویلا سروسی ۲۸۴۱۸۰ آ-۱۱۲۰

ویلای اکازیون

در فرمانیه وسیع کاملا مجهز نقدو نسیه‌سروسی تلفن ۲۷۵۶۲۴

در شهرستان ورامین

ویلائی بمساحت ۲۵ متر و ۲۴۰ متر زیر بنا فروش می رسدتلفن۸۵۲۷۳۶ و ۸۴۷۹۸۲ آ-۱۸۴۲ ۲-۱

اکازیون در مهرشهر ویلائی مجال شخصی مهندسی ساز ۲ طبقه ۵ اطاق‌خوابه‌با شیمنه۴۰۰ متر بنا در ۱۰۰۰ متر زمین با ۳ دستگاه سرویس مجهز بوسائل رفاهی با ۴۰۰ هزار تومان وام بانکی در فاز۲ مهرشهر بعلت مسافرت به فروش می‌رسد تلفن ۹۵۸۲۸۶ ساعت ۱۰ تا ۱۲ صبحها

سرقفلی

جهان سرویس

تعمیرگاه بخاری،اگرمکن کولر یخچال اجاق گاز فوری فروشی تلفن ۵۲۸۸۲۸

مغازه ۵×۳ مجهز مناسب هر شغل حوالی میدان سپه - ۳۹۱۵۳۲ آ-۱۳۷۷

یکباب مغازه به‌مساحت ۲۶ متر و یك انباری به مساحت ۱۰۰متر واقع‌در خیابان خوارزمشاه یا ۱۶ متری امیری قدیم واگذار میشود تلفن ۹۶۹۲۰۷

چند دستگاه انباری در خیابان خردمند نزدیك خیابان کریمخان زند به صورت اختصاصی‌باسند مالکیت برای فروش عرضه میشود طالبین‌با تلفن های ۶۵۱۷۸۷ و ۶۵۹۸۴۶ تماس بگیرند

نارمک خیابان سامان شمالی پلاک۹۶جنب لباسشوئی سامان ۲ دهنه مغازه حدود ۳۶ متر ۶×۶ بافیش تلفن ۴ ساله‌برق ۳فاز فروشی تلفن ۷۹۶۷۸۹ آ-۱۴۹۱

یکباب مغازه واقع در شاهرضا اول رامسر با آب و برق‌تلفن واگذار میشود ۸۳۸۷۰۵ آ-۱۴۸۹

یکباب‌مغازه ۴ دهنه در خیابان دماوند باآب برق تلفن و اجناس لوازم منزل با پروانه یکجا واگذار میشود ۷۹۰۳۷۱

دو اطاق محل کار بر شاهرضا چهارراه کالج با تلفن ۶۴۱۹۳۹واگذار میشود

انبار و کارگاه جهت اجاره تلفن ۶۲۲۲۴۳

۸۰۰ متر سالن و آسیاب میکسر برای تهیه دانه مرغی اجاره تلفن ۶۲۲۲۴۳

زمین فروشی

زمینهای صنعتی

و کارخانه از ۱۸۰متربه بالا با جواز ۷۸۰۶۷۰

اکازیون

زمینی ۵۷۰ متری‌مخصور واقع در عظیمه ترج‌تلفن ۹۳۶۱۸۴

فروش‌زمین ساحلی ۹۲۸۰۸۲ ۱-۱۳ آ-۱۶۲۲

اراضی تهران‌پارس

خارج از محدوده بلدیه کوچه‌سازمان‌چای‌حکیمیه جوادیه خریدار و فروشنده‌ایم تلفن های ۷۸۲۰۳۰ و ۷۸۰۰۶۱

زمین و کارخانه صنعتی اجاره-فروشی۷۹۸۹۰۴

۲۰۰ هکتار زمین کیلو متر۴۰ قزوین بعد از آبیک با دو حلقه چاه عمیق دارای برق و درختکاری میوه برای استفاده دامداری و کشاورزی و غیرو بفروش میرسد طالبین همه روزه بعد ازظهراز ساعت ۳ الی ۱۰ شب باتلفن ۲۸۶۸۱۶ تماس بگیرند ۴-۱ آ-۱۷۲۰

دو قطعه زمین در شمیران داخل و خارج محدوده فروشی ۲۸۴۳۸۰

در حومه کرج وملارد زمین

به قطعات ۱۰۰۰ متری با آب وبرق و سندمالکیت به قیمت عادله

نقد و اقساط طولانی

فروشنده‌ایم ۹۳۹۵۵۹

مسعودیه و مشیریه‌قطعات ۱۲۰ متری و ۱۱۰ متری از متری ۸۰ تومان الی ۳۵۰ تومان‌با سندمالکیت تلفن ۳۵۷۸۷۲ آ-۱۸۵۵

زمین مهر شهر وشهرك غرب فروشی ۸۳۱۴۰۲ و ۸۲۴۰۱۰

زمین جهت مرغداری ۱۱ هزار متربر۴۵ متری اسفالته‌فروشی تلفن ۵۶۲۵۸۰ عصر ها ۹۵۶۸۳۴ آ-۱۶۹۶

اجاره‌داده‌میشود

آپارتمان ۳اطاقه در لاله‌زار ۳۵۰۰ تومان تلفن ۳۱۳۳۲۱ آ-۱۷۲۴ ۳-۱

اپارتمان‌و ویلادر شرق‌شمیران اجاره داده میشود ۲۸۴۳۸۰

آپارتمانهای ۲ و ۳ و ۴ و ۵ اطاق خوابه با اجاره ۴هزار تومان ببالا

تهیه مسکن گلدهاوس تلفن ۶۵۰۴۱۳ و ۶۵۲۶۳۲

اجاره‌هر نوع‌ویلا آپارتمان ومحل دارسنن ۹۳۶۱۸۱

آپارتمانی طبقه دوم دو اطاق خوابه در عباس آباد تمام موکت با تلفن مستقل برای سکونت اجاره داده می شود تلفن ۸۴۳۱۹۸ آ-۱۸۴۷

یکباب خانه نوساز در ونك اجاره داده میشود تلفن ۹۲۲۲۱۰

شهر مسکن

به ماتلفن تنید مسناجر دلخواهتان‌رادراختیارتان قرار دهیم یك تلفن ضرری ندارد به نفع شماست تلفن ۸۵۷۷۹۸

آپارتمان جهت سکونت ودفتر کارموجود است ۸۵۸۹۰۲ آ-۱۳۷۰

خیابان فرح

یکدستگاه اپارتمان اجاره ۸۵۲۸۰۷ ۳-۱ آ-۱۷۵۹

آپارتمان با تلفن برای محل کارو سکونت‌داریم تلفن ۹۲۲۲۱۰

ویلا ، آپارتمان ، دفتر کار

درشمال شهر موجود است ۷۶۹۰۷۴ و ۷۶۹۰۷۱

آپارتمان سه اطاق خوابه با تلفن مستقل برای اجاره ۲۳۵۲۷۲

ساختمان اجاره

یکدستگاه ساختمان ویلائی بمساحت ۴۰۰ متر دارای ۴ اطاق خواب وسائل پذیرائی و نهار خوری بزرك ـ سوفاز ـ تلفن ـ اطاق نشیمن و مستخدم از ۸ صبح تا۴ بعداز ظهر تلفن۸۸، ۲۲۰

طبقه اول از خانه دو طبقه‌ای در نارمك اجاره تلفن ۷۹۴۰۲۰

یکدستگاه آپارتمان ۴ اطاقه نبش پهلوی وتخت جمشید با تلفن های مستقل برای اجاره موجود ۶۶۴۶۱۸

چهار اطاق خوابه ۲۶۰ متر زیربنا کاملا مجهز اجاره ۷ هزار تومان شمیران حکمت تلفن ۲۷۶۳۹۱ آ-۱۷۱۸

دراطراف چهارراه یوسف آباد نزدیك خیابان شاه ساختمان ۵طبقه دارای پارکینگ ۲ طبقه ۲۰ دستگاه آپارتمان ۴ اطاقه اسرویس های کامل یکجا یا هر طبقه اجاره داده میشود تلفن ۳۱۱۶۴۳ ۲-۱ آ-۱۹۹۸

آپارتمان مبله در تهران‌پارس سه اطاق خوابه اجاره قیمت مناسب ۵تا۸عصر۱۷-۸۲۹۲۱۶ آ-۱۹۸۳

شمال شهر

چند دستگاه آپارتمان اجاره داده میشود تلفن ۸۵۲۸۸۱ آ-۱۶۹۵

ساختمان ۴ طبقه ۳۵ اطاقه با شوفاژ شمال آبزنهاور یکجا اجاره داده میشود ۹۳۸۹۳۸

آپارتمان مسکونی ۳۰۰۰ تومان و محل کار ۵۵۰۰ تومان به بالاموجوداست ۸۴۸۵۵۳

حوالی ۲۵ شهریور یکدستگاه آپارتمان مستقل دو اطاق خوابه با سرویس کامل‌شوفاژ کولر تلفن اجاره تلفن۷۵۷۶۱۱ ۲-۱ آ-۱۵۶۲

آپارتمان جهت اجاره موجود است تلفن ۶۸۲۲۷۰

طبقه‌همکف ساختمانی درحوالی فرمانیه‌دارای ۴ اطاق خواب سالن بزرگ تلفن‌کولر-پارکینگ شوفاژ بدون واسطه اجاره داده میشود تلفن ۳۱۸۴۷۹ آ-۱۸۹۳

برخیابان گاندی

یکدستگاه آپارتمان ۵ طبقه دارای ۲۸ اطاق و شش‌شماره تلفن و پارکینگ یکجا اجاره داده میشود تلفن ۲۶۲۸۷۴ از یک تا۶ بعد ازظهر ۱-۳ آ-۱۸۹۵

دفتر کار بر پهلوی

حدود۱۰پارکساعی ۶۵۰۰تومان اجاره ۶۵۵۲۹۰ ۵-۱ آ-۱۳۳۵

یکدستگاه‌اپارتمان طبقه اول باحیط دارای سه اطاق ویک هال یک اطاق مستخدم در خیابان وزرا اجاره داده می شود تلفن ۶۲۹۰۱۵ ۳-۱ آ-۱۴۵۳

مجهزترین مرکز اجاره به‌ایرانی و خارجی از یک الی ۲۰۰ اطاقه جهت سکونت و محل کار موجود ۶۵۵۲۹۰ ۵-۱ آ-۱۳۳۳

اجاره ویلای ۱ طبقه زعفرانیه‌چهارصد‌متر‌حیاط با استخر و تصفیه تلفن ۲۹۰۴۷۸

بدون دردسر

از مین صدها اپارتمان مسکونی و تجاری مطلوبتن را انتخاب کنید دریچه ۶۲۲۹۵۴ و ۶۲۲۵۱۱ و ۶۲۴۶۱۳ و ۶۲۵۲۰۱ ۸-۱ آ-۱۹۹۷

قابل توجه شرکت های خصوصی و سازمان های دولتی ۶۰۰۰ متر سالن سرپوشیده دررامسر باایرانیت وطرز بتون دارای آب، برق ۱۵۰ آمپر در ۵ واحد ۱۲۰۰ متری جهت کارخانه یا انبار اجاره داده می شود تلفن ۶۶۳۱۶۳ آ-۱۸۴۹

آپارتمان سه اطاق خوابه در میرداماد برای اجاره فوری آماده است ۷۲۹۰۵۹ یا ۸۴۹۵۲۴ آ-۱۶۳۰

آپارتمانی ۳اطاق خوابه با کلیه‌وسائل در اختیاربه‌خیابان ملی‌برای اجاره تلفن۲۴۶۴۰۲ آ-۱۶۲۶

تخت جمشید پهلوی شخصی ساز ۴ اطاق خوابه لوکس فروشی یا اجاره ۶۴۴۲۱۲

آپارتمان دو اطاق خوابه با شوفاژ کولر تلفن حدود آریامهر ۴۵۰۰ تومان اجاره ۵۵۳۹۰

نیاوران

منزلی در بالای کاخ نیاوران‌با آب برق و تلفن و حرارت آماده اجاره تلفن ۲۸۴۱۱۱ آ-۱۸۵۱

اجاره در شمال شهر

مدرنترین پارتمان ها برای‌محل کار و سکونت جهت اجاره موجود است ۸۴۷۹۸۲ و ۸۵۲۷۳۶ ۶-۱ آ-۱۸۴۳

موردنیازاجاره

S.F.A

نخستین مرکز اجاره‌به خارجیان۱۲- ۶۵۱۲۱۲

طالب یك منزل اجاره در شمیران تلفن ۲۷۱۱۵۲

اپارتمان و ویلادیزمندیم سمان‌شهر ۸۰-۲۲۲۰۷۶

شهر مسکن

به ما تلفن تنید مسکن اجاره‌ای دلخواهتان رادر اختیارتان قرار دهیم یك تلفن ضرری ندارد‌بنفع شماست‌تلفن ۸۵۷۷۹۸

تعدادی آپارتمان ۳۰۰۰ تومان ببالا نیازمندیم ۶۸۲۲۷۰

بهچند دستگاه‌آپارتمان مسکونی ومحل کار اجاره‌ای ارزان نیازمندیم ۶۲۱۰۶۹- ۸۴۸۰۵۳ ۸-۱ آ-۱۷۰۸

نیازاجاره

۳ دستگاه‌آپارتمان ویک ویلا در شمال شهر جهت اجاره فوری نیازمندیم ۸۵۰۴۵۰ و ۸۴۹۶۶۳

تعدادی آپارتمان و ویلا جهت اجاره در شمال شهر نیازمندیم ۸۰- ۲۲۲۴۷۹

ویلاو آپارتمان شمارابه ایرانی وخارجی دراسرع وقت‌اجاره میدهیم تلفن ۲۳۲۷۸۷

تعدادی ویلاوآپارتمان برای خارجیان شرکت شمال‌شهر احتیاج‌است ۸۵۰۶۳۱

ویلا وهمکف شمال شهر برای خارجیان نیازمندیم ۲۳۰۲۷۳

به دو اطاق حدودخیابان های اذربایجان آیزنهاور و رودکی برای سکونت یك خانواده ۲ نفری مورد نیاز است از ۵ر۸ الی ۱ و از ۴ الی ۵ر۶ بعدازظهر تلفن ۳۲۸۳۸۷

آپارتمان اجاره محل کار ۹۳۳۹۷۶

ویلا و آپارتمان درشمال شهر برای کارمندان عالیرتبه شرکت خارجی فوری نیازمندیم ۲۲۲۶۳۰ و ۲۲۷۵۱۱

توجه

مخصوص‌ادارات و شرکت‌ها

ساختمان ۶طبقه تجارتی نوساز و مدرن در اول آریامهر ـ پهلوی شامل ۲۴ اتاق بزرك با تلفن و تهویه مطبوع پارکینگ و انبار اجاره داده‌میشود تلفن ۶۲۵۳۰۶ و ۶۲۱۷۹۹ - ۶۲۹۴۷۰

اپارتمان وویلا در شرق شمیران جهت اجاره نیازمندیم ۲۸۴۳۸۰ ۱-۱۱۲۴

چند دستگاه اپارتمان و حیاط دربست جهت سکونت ومحل کار از شهرضا ببالا جهت اجاره فوری نیازمندیم تلفن ۶۵۵۲۹۰ آ-۱۳۳۴

مستاجر خارجی

برای روسا و کارمندان خارجی چند شرکت به تعدادی ویلا و همکف درشمال‌تهران نیازمندیم تلفن ۲۹۳۳۶۱ و ۲۹۴۶۸۸

جهت خانواده آمریکائی آپارتمان ۳اطاق خوابه میله یابدون‌مبله نیازمندیم ۲۲۷۶۲۹ آ-۱۹۲۸

بیك ویلا یا آپارتمان جهت خارجی تا ۱۴ هزار تومان نیاز فوری داریم ۲۳۷۵۰۰ آ-۱۹۳۰

یك شرکت خارجی

برای روسا و کارمندان خود فورا به تعدادی آپارتمان ویلا در شمال شهر نیاز مند است ۷۲۹۰۵۹ یا ۸۴۹۵۲۴ آ-۱۶۳۱

برای فرانسویان

آپارتمان مبله‌و غیر مبله‌نیازمندیم تماس آقا مرادی۸۹۷۴۳۵ آ-۱۹۹۲

آپارتمان برای دفتر کار از پنج هزار تومان ببالانیازمندیم ۷۳۹۰۵۹ یا ۸۴۹۵۲۴ آ-۱۶۳۲

موردنیازبرای خرید

خریدار زمین اعیانی ۳۴۱۲۵۶ ۱۱-۱ آ-۷۹۵

خریدار زمین اعیانی ۳۴۳۳۴۶ ۱۰-۱ آ-۲۰۹۶

خریدار یك خانه یا یك قطعه زمینی در شمیران ۲۷۱۱۵۲

اهواز

زمین‌خریداریم ۷۹۴۴۱۸

زمین در حومه کرج و ملارد به قیمت منطقه‌ای خریدار و فروشنده‌ایم تلفن۹۳۹۵۵۹

یکدستگاه ویلای مجهزدرمنطقه پهلوی ـ محمودیه ـ الهیه فوری خریدارم ۸۵۳۸۰۷ آ-۱۹۹۱

خرید و فروش اپارتمان ۹۲۲۷۳۹

خرید زمین ساختمانی ۹۳۳۹۷۶ ۱۳-۱ آ-۱۶۲۳

اهواز

زمینهای اهواز-خرمشهر آبادان‌خریداریم ۶۶۸۳۷۴

خرید خانه کلنگی شمال شهر ۹۲۸۰۸۲

زمینهای‌تهران پارس خریداریم ۷۹۳۰۲۰ ۱۲-۱ ۱-۱۹۰۷

خرید و فروش زمین های بلوار رضا پهلوی تلفن ۳۴۵۶۵۳

خرید زمین بلوار رضا پهلوی ۳۴۴۹۸۲ ۱-۱۲ آ-۱۸۷۲

ویلادرشرق شمیران خریداریم ۲۸۴۳۸۰

زمینهای افسریه وبلوار رضا پهلوی خریداریم تلفن ۳۴۳۳۴۶

یکقطعه زمین در داخل یا خارج محدوده شمیران خریداریم ۲۸۴۳۸۰ آ-۱۳۱۹

خرید آپارتمان شرق شمیران ۲۸۴۳۸۰ آ-۱۳۱۸

زمین در مهر شهر و شهرك غرب خریداریم ۸۲۴۰۱۰ و ۸۳۱۴۰۲

بنگاههای معاملات املاك

بورس اراضی مهرشهر کوی ولیعهد کوهردشت ۶۴۸۲۵۵

خرید وفروش مهرشهر کوهردشت ـ مردیس ۹۲۲۷۳۹

دفتر پارس مرکز معاملات املاك‌شهر و شمیرانات ۸۴۱۰۵۸

تهیه مسکن فوری در اسرع وقت آپارتمان و ویلای شما رابه خارجی و ایرانی‌بفروش یاباجاره می دهیم تلفن۶۵۲۹۲۴ آ-۱۷۲۸

بورس املاك شمیران دفتر براتی ۲۷۲۵۷۵ آ-۱۴۷۳

معاملات پول

پول فوری

در مقابل چك کارمندی اتومبیل تلفن و ملك و مازاد ملك ۸۳۹۷۴۰

پول شرطی موجود ۸۲۲۶۵۹

پول موجود است تلفن ۶۸۰۱۳۶

وام‌فوری

ارزانتر از همه جا روی ملك ـ اتومبیل‌و چك کارمندی و مازاد ملك چنانچه در رهن و گروباشد فوری‌پرداخت میشود

۶۴۴۵۱۹

پول فوری در مقابل خانه و مستغلات موجود ۹۲۸۴۶۵

وام‌فوری

درمقابل ملك ۶۵۵۳۹۰

پول شرطی موجود ۶۸۴۵۲۵

پول شرطی از صد هزار تا ۵ میلیون تومان میدهیم ۹۲۰۸۲۹

وام به چك کارمندی

۸۴۹۳۳۷

۴-۱ آ-۱۷۰۱

پول شرطی نیازمندیم ۸۳۷۶۸۴

وام درمقابل چك کارمندی

۷۵۲۱۳۳

به پول راکد شما با تضمین سود میدهیم

۸۴۹۳۳۷

۴-۱ آ-۱۷۰۳

معاملات تلفنی

تلفن پیام

مرکز خرید و فروش

۳- ۲-۸۵۳۰۳۱

استخدام

استخدام بانوی ماشین‌نویس یک نفر بانوی ماشین نویس مورد احتیاج است از ساعت ۵الی۸ر۵ عصر به‌تلفن۳۰۰۳۸ مراجعه شود.

یکنفرحسابدار بازنشسته تمام وقت‌مورد نیازاست راهنمای ۴۶۷ تلفن ۳۱۱۰۸۰

خانمی جهت سکرتری با حقوق مکفی استخدام میشود تلفن ۹۳۵۰۷۳

نگهبان

باحقوق مکفی استخدام می شود به شرکت سهامی ایران ماشین تلفن ۶۲۶۶۰۷ مراجعه فرمائید.

نظافتچی

باحقوق‌مکفی استخدام میشود به شرکت سهامی ایران ماشین تلفن۶۲۶۶۰۷ مراجعه فرمائید. ۵-۱ آ-۱۳۰۸

شرکت ایران‌ترمو استخدام میکند

سرویس‌کار شوفاژبرای تهران ، برقکار برای اصفهان ـ خیابان ویلا خیابان سپند شماره ۸۸ تلفن ۸۹۴۲۵۰ و ۸۹۰۷۵۰

آگهی استخدام کارخانه بابا صنیع

۱ـ تعدادی جوشکار کاربیت

۲ـ کارگر قالب ساز و سوهانکار ممتاز و درجه دو

آدرس شوش خیابان سپهبد رزم‌آرا نرسیده به سه راه‌فرح‌آبادبیست متری وفا تلفن ۵۳۹۴۰۶

تعدادی‌بازاریاب مصالح‌ساختمانی برای تهران‌و شهرستانها نیازمندیم ۸۲۴۶۴۱

بیك بانوی میان‌سال و تنها برای کار منزل شبانه‌روزی نیازمندیم تلفن ۲۲۵۹۹۵

چند نفر کارگر لوله‌کش و سروسکار نیازمندیم تلفن ۷۶۱۱۶۰۱

استخدام کارگر فنی و ساده

شرکت سهامی خاص ایرانگاز تعدادی کارگر ساده و فنی که خدمت نظام وظیفه را انجام یا دارای برگ معافیت دائم باشند با شرائط زیر استخدام میکند :

۱ـ بر خورداری ازحقوق و مزایای قابل توجه .

۲ـ استفاده از یك وعده غذای گرم

۳ـ استفاده از سرویس رفت و آمد

۴ـ برخورداری از سود سهیم شدن به میزان قابل توجه

۵ـ استفاده از وام خرید مسکن (از طریق بانك رفاه کارگران)

۶ـ استفاده ازبیمه‌تامین خدمات درمانی و بازنشستگی

۷ـ استفاده از هدیه ازدواج و تولد نوزاد

محل مراجعه :

۱ـ تهران ـ خیابان سپهبد زاهدی ـ خیابان تیکو شماره ۶۹۹ ـ کارگزینی شرکت ایران کار

۲ـ تهران ـ جاده‌قم‌ـ انتهای خیابان‌نفت‌تهران‌ـ شرکت سهامی خاص ایرانگاز (متقاضیان به آقایان ـ کاشفی وخدمی مراجعه نمایند .)

به ۱۰ نفر کارگر مبتدی سن تا۲۰سال جهت کار صحافی‌و یکنفر دوشیزه دیپلمه جهت سکرتری‌نیازمندیم تلفن۲۱۵۰۳۲ آ-۱۹۸۴

بهیار برای کلینک لانتزول لازم است.موسسه امین‌سعدی شمالی شماره ۳۶۲ تلفن ۲۹۱۷۹۷ آ-۱۸۴۰

خدمتکار زن

برای منزل که محل آن سید خندان است بطور شبانه روزی یا روزانه استخدام میگردد تلفن ۲۳۰۳۰۴ و ۲۳۷۶۸۵

بیکنفر دوشیزه یا بانو جهت جوابدونی تلفن ۶۸۲۲۷۰

استخدام روزی

شرکت بیوك تهران به یك نفر راننده باسابقه و آشنا به کار مکانیکی احتیاج دارد با تلفن های ۹-۸۳۱۶۷۷ تماس حاصل فرمائید.

ماشین‌نویس

شرکت‌سیانابدوشیزه‌ای که بامور ماشین نویسی ودفتر داری تسلط کامل داشته باشدنیازمنداست تلفن ۸۴۵۸۳۹ - ۸۵۲۴۸۱

برقکار و مکانیك

استخدام‌فوری‌دو نفر تکنیسین برق قوی و ضعیف و یکنفر مکانیك‌ماشین الاتکارخانجات فنی تلفن ۸۲۵۶۳۷ شرکت‌سی جی‌اس شاهرضاخیابان رامسر پلاك ۱۵۱ آ-۱۹۳۱

دو نفر بانو جهت سرپرستی خانم مسنی باشرایط ذیل‌مورد لزوم است.

۱ـ آشنائی‌بزبان آذربایجانی

۲ـ ساعت کار ۶ صبح الی ۶ بعد از ظهر باحقوق‌مکفی

۳ـ ۶ بعد ازظهر تا۶ صبح با حقوق مکفی

طالبین بین ساعت ۴ الی ۱۰ بعد ازظهر با تلفن ۸۵۹۹۵۱ تماس حاصل فرمایند. آ-۷۶۰

موسسه‌مهندسین‌مشاور

تعدادی مهندس‌راه و ساختمان (رشته راه) و تکنیسین و نقشه‌کش را بطور تمام وقت برای کادر مرکزی خود در تهران استخدام مینماید.

داوطلبین به خیابان قدیم شمیران‌رو بروی بی سیم‌خیابان امیرابراهیمی شماره ۳۳مراجعه نمایند. آ-۱۶۳۹ ۱-۲

ایتال ماکارون

تعدادی کارگر ساده زن و مردجهت بسته‌بندی موادغذائی وتعدادی‌راننده‌پایه‌دو شخصی وتعدادی‌فروشنده‌باپورسانت وحقوق ثابت استخدام میناید. آدرس مهرآباد جنوبی جنب انبار های زیمنس ۸ متری کاروش

استخدام نامه‌رسان

شرکت امیکو یك نفر نامه‌رسان را با حقوق مکفی و مزایای بیمه استخدام مینماید تلفن ۹۳۹۶۰۴ و ۹۳۹۶۰۳

به ۵ نفر راننده باسابقه نیازمندیم تلفن ۷۳۰۰۴۹

شرکت ایران ترمو استخدام میکند

سرویس‌کار شوفاژبرای تهران ، برقکار برای اصفهان ـ خیابان ویلا خیابان سپند شماره ۸۸ تلفن ۸۹۴۲۵۰ و ۸۹۰۷۵۰

آگهی استخدام

شرکت سیمانی خاص ایرانگاز تعدادی کارگر ساده و فنی که خدمت نظام وظیفه را انجام یا دارای برگ معافیت دائم باشند با شرائط زیر استخدام میکند :

۱ـ بر خورداری ازحقوق و مزایای قابل توجه .

۲ـ استفاده از یك وعده غذای گرم

۳ـ استفاده از سرویس رفت و آمد

۴ـ برخورداری از سود سهیم شدن به میزان قابل توجه

۵ـ استفاده از وام خرید مسکن (از طریق بانك رفاه کارگران)

۶ـ استفاده ازبیمه‌تامین خدمات درمانی و بازنشستگی

۷ـ استفاده از هدیه ازدواج و تولد نوزاد

محل مراجعه :

۱ـ تهران ـ خیابان سپهبد زاهدی ـ خیابان تیکو شماره ۶۹۹ ـ کارگزینی شرکت ایران کار

۲ـ تهران ـ جاده‌قم‌ـ انتهای خیابان‌نفت‌تهران‌ـ شرکت سهامی خاص ایرانگاز (متقاضیان به آقایان ـ کاشفی وخدمی مراجعه نمایند .)

موسسه‌مهندسین‌مشاور

تعدادی مهندس‌راه و ساختمان (رشته راه) و تکنیسین و نقشه‌کش را بطور تمام وقت برای کادر مرکزی خود در تهران استخدام مینماید.

داوطلبین به خیابان قدیم شمیران‌رو بروی بی سیم‌خیابان امیرابراهیمی شماره ۳۳مراجعه نمایند. آ-۱۶۳۹ ۱-۲

ایتال ماکارون

تعدادی کارگر ساده زن و مردجهت بسته‌بندی موادغذائی وتعدادی‌راننده‌پایه‌دو شخصی وتعدادی‌فروشنده‌باپورسانت وحقوق ثابت استخدام میناید. آدرس مهرآباد جنوبی جنب انبار های زیمنس ۸ متری کاروش

استخدام نامه‌رسان

شرکت امیکو یك نفر نامه‌رسان را با حقوق مکفی و مزایای بیمه استخدام مینماید تلفن ۹۳۹۶۰۴ و ۹۳۹۶۰۳

به ۵ نفر راننده باسابقه نیازمندیم تلفن ۷۳۰۰۴۹

شرکت ایران ترمو استخدام میکند

سرویس‌کار شوفاژبرای تهران ، برقکار برای اصفهان ـ خیابان ویلا خیابان سپند شماره ۸۸ تلفن ۸۹۴۲۵۰ و ۸۹۰۷۵۰

آگهی استخدام

شرکت سیمانی خاص ایرانگاز تعدادی کارگر ساده و فنی که خدمت نظام وظیفه را انجام یا دارای برگ معافیت دائم باشند با شرائط زیر استخدام میکند :

۱ـ بر خورداری ازحقوق و مزایای قابل توجه .

۲ـ استفاده از یك وعده غذای گرم

۳ـ استفاده از سرویس رفت و آمد

۴ـ برخورداری از سود سهیم شدن به میزان قابل توجه

۵ـ استفاده از وام خرید مسکن (از طریق بانك رفاه کارگران)

۶ـ استفاده ازبیمه‌تامین خدمات درمانی و بازنشستگی

۷ـ استفاده از هدیه ازدواج و تولد نوزاد

محل مراجعه :

۱ـ تهران ـ خیابان سپهبد زاهدی ـ خیابان تیکو شماره ۶۹۹ ـ کارگزینی شرکت ایران کار

۲ـ تهران ـ جاده‌قم‌ـ انتهای خیابان‌نفت‌تهران‌ـ شرکت سهامی خاص ایرانگاز (متقاضیان به آقایان ـ کاشفی وخدمی مراجعه نمایند .)

راننده جرثقیل

بیك نفر راننده جرثقیل با گواهینامه پایه یکم جهت جرثقیل ۴۰ تنی نیازمندیم تلفن ۹۵۹۳۳۶

سکرتر مدیرعامل

حقوق ۵۰۰۰ تومان

استخدام فوری در شرکت خارجی شرایط مسلط بزبان انگلیسی‌و ماشین نویسی کامل تلفن ۸۲۵۶۲۷ آ-۱۶۹۴ ۲-۱

شرکت کانك

استخدام میکند

۱ـ وزیتور

جهت‌فروش لوازم‌خانگی

۲ـ مستخدم

دارای سواد خواندن و نوشتن

تلفن ۷۵۴۴۹۵

شریك

شریك

کارگاه تولیدی‌درموقعیت بسیار عالی به یك نفر شریك با سرمایه مکفی احتیاج دارد تلفن ۶۵۲۹۲۴

شرکت ساختمانی‌و تاسیساتی کول‌کاندیشن با سابقه خوب و درآمد تضمین‌شده احتیاج بیك شریك مرد یا زن با سرمایه ۵۰۰ تا یك میلیون تومان دارد . خواهشمند است جهت اطلاع بیشتر به آدرس شاه ـ کاخ قاآنی (تیر قدیم) ساختمان ۱و۲۴ طبقه چهارم و یا بتلفن ۶۶۳۷۶۲ مراجعه فرمایند .

جویای کار

راننده دو شخصی با بیش‌از ۳ سال سابقه کاربا اتومبیل پیکان‌تمام وقت در تهران و شهرستانها جویای کار می‌باشد با راهنمای ۴۶۰ روزنامه اطلاعات تلفن ۳۱۱۰۸۰

خانه‌شمارا بخارجیان اجاره‌میدهیم

۸۲۴۹۵۳ سازمان نیازمندیهای خارجیان خانه شمارا بخارجیان اجاره میدهد ۸۲۷۹۰۱-۸۳۸۱۰۶

مرکز اجاره بخارجیان خرید و فروش ۹۲۲۲۷۸ و ۹۲۲۲۱۶ ۱۰-۱ آ-۱۷۲۹

مؤسسه فرد بزرگترین مرکزاجاره بخارجیان ۶۸۶۱۵۸-۶۸۵۷۳۷

آژانس استار اجاره بخارجیان ۸۴۶۱۶۳-۸۵۶۱۷۴

مرکز اجاره بایرانی و خارجی ۲۴ ساعته ۸۳۲۹۳۳

سازمان کلدن سیتی مرکزاجاره به خارجیان تلفن ۷۶۲۲۵۷-۷۵۶۹۲۲

تهیه مسکن آگشن اجاره بخارجیان ۶۸۷۸۱۲

آژانس پرس پولیس اجاره بخارجیها ۸۹۲۵۲۰-۸۹۷۵۴۱

مؤسسه مشاور خارجیان ۸۳۲۹۵۸۰۸۲۴۴۱۶

وزیری ۶۵۸۱۸۸ ۶۵۳۷۴۳ اجاره بخارجیان ـ خرید ـ فروش

مؤسسه ظفر ZAFAR خانه بخارجیان اجاره میدهد سرپرستی مرکز اجاره و شمال شهر تلفنهای ۲۲۷۷۴۶-۲۲۸۵۸۹

شهر مسکن مرکز اجاره به ایرانی و خارجی ۸۵۷۷۹۸

سازمان نیازمندیهای فرخ مرکز اجاره وخرید وفروش ۲۲۹

نیازمندیهای اطلاعات

تلفنهای: ۳۱۱۲۲۴-۳۱۱۲۲۵-۳۱۱۲۱۹-۳۰۳۷۰۲

انتشار آگهیهای اطلاعات تلفنی رایگان میباشد

جوانی دیپلمه با اتومبیل دوج دارت ۷۵ فوق‌العاده تمیز و تشریفاتی در شرکتهای خارجی و ایرانی تمام وقت آماده کار تلفن ۷۶۲۵۰۲ ۱ـ۲ آ ـ۱۸۴۸

جوانی ۲۴ ساله دیپلم خوش برخورد از ساعت ۳ بعد ازظهر تا ۱۰ شب جویای کار است تلفن ۵۹۶۲۵ دبیرستان ابن سینا ـ لامع ۱ـ۲ آ ـ۱۲۳۸۳

دوشیزه لیسانسیه با تسلط کامل به زبان فرانسه متخصص از سوئیس سابقه ترجمه فارسی و فرانسه بالعکس آشنا به زبان انگلیسی جویای شغل مناسب نیمه وقت میباشد بین ساعتهای ۵ تا ۶ بعد ازظهر تلفن ۶۲۲۰۲۲ و ۶۲۰۰۵۹ آ ـ۱۶۰۶

مهندس برق تلفن ۹۶۵۲۴۷ آ ـ۱۹۸۵

کارهای تایپی شما را درمنزل باماشین I.B.M خیلی تمیز وسریع می پذیریم راهنمای ۴۷۰ تلفن ۳۱۱۰۸۰ آ ـ۱۲۳۹۹

آموزشگاهها

آموزشگاه ربانی
ماشین نویسی فارسی و لاتین رایا متد جدید ده انگشتی در آموزشگاه مجهز و مدرن ربانی بیاموزید و در بهترین سازمان هایا حقوق مکفی استخدام شوید شاه آباد مقابل سینما حافظ ۳۱۷۱۲۵ آ ـ۱۴۸۴

تدریس خصوصی

مکالمه انگلیسی
رادر مدت کوتاه بیاموزید
تلفن ۶۵۲۴۵۷

انگلیسی ،فرانسه ، آلمانی ، عربی ،
تلفن ۶۶۹۷۸۳
کلیه دروس
۶۶۹۷۸۳

ریاضیات

فیزیک‌شیمی
توسط لیسانس بیالا
تلفن ۸۳۳۳۱۹

EDUCATION:
ENGLISH NURSERY
enrols children up to the age of 5 years. vacancies exist.
Call: 845941.

انگلیسی ترانسه
Miss Paul
۲۳۰۸۴۱

تدریس خصوصی
کلیه دروس دبستانی و دبیرستانی توسط ـ دانشجویان دانشگاه تهران با تضمین قبولی تلفن ۷۹۰۴۰۶ و ۶۳۳۷۰۰

انگلیسی فرانسه
تلفن ۶۵۲۶۵۹

مکالمه انگلیسی
فرانسه آلمانی
۸۲۰۹۷۳
انگلیسی توسط MISS JANET
تلفن ۶۵۲۹۲۴ آ ـ۱۸۵۳

تدریس خصوصی زبان و ریاضیات تلفن
۲۸۲۸۶۲

حسابداری ریاضیات راهنمائی و نظری
۷۶۳۹۶۶

کلیه دروس
نظری ، راهنمائی ، دبیرستان ، هنرستان
۸۲۰۹۷۳

تدریس خصوصی ریاضیات فیزیک شیمی راهنمائی و نظری تلفن
۲۲۰۰۴۹

انگلیسی خصوصی مکالمه
تلفن ۹۷۱۸۷۶

کلیه دروس
ابتدائی راهنمائی نظری ششم تقویتی
تلفن ۶۵۲۴۵۷

تدریس خصوصی توسط دانشجوی پلی‌تکنیک تلفن ۲ تا ۵: ۳۰۲۷۹۲ آ ـ۱۲۳۹۱

کلیه دروس
اول تا چهارم
نظری با تضمین دبیر
۸۴۵۴۱۵ ـ ۸۴۲۸۶۲

پانسیون
پانسیون کاخ شمالی خانم کارمند و دانشجو ۶۶۰۸۵۱ و ۶۴۸۳۹۵

مهندسان مشاور استخدام مینماید
نقشه‌کش تاسیسات با حداقل ۴ سال سابقه کار سیستم های آب و فاضلاب و تهویه مطبوع متقاضیان با تلفن ۸۵۰۹۶۸ و ۸۵۷۶۸۳ تماس حاصل فرمایند

آگهی استخدام
تعدادی ویزیتور با تجربه جهت تهران و شهرستان با حقوق مکفی نیازمندیم بعد از ظهرها تلفن های ۳۵۵۵۱۵ ـ ۳۵۱۱۷۷

استخدام کارگرزن

BAYER

چندین نفر دوشیزه یا بانو برای کار درکارخانه بایرایران با حقوق و مزایای مکفی استخدام میشوند .
داوطلبان از ساعت ۸ صبح الی ۲ بعدازظهر به قسمت کارگزینی بایر واقع در تهران‌پارس، فلکه اول ، خیابان ۱۴۴ مراجعه نمایند .

بانک تجارتی ایران و هلند
MERCANTILE BANK OF IRAN AND HOLLAND

برای تکمیل کادرسازمانی خود افرادی را که دارای شرایط زیر میباشند استخدام مینماید .
۱ـ فوق‌لیسانس یا لیسانس در رشته حسابداری و یا بانکداری با سابقه کار مفید و تسلط کامل به زبان انگلیسی .
۲ـ لیسانس مدیریت ـ بانکداری و یا اقتصاد با سابقه کار در طرح طبقه بندی مشاغل .
۳ـ مترجم زبان انگلیسی
داوطلبین میتوانند همه روزه از ساعت ۸ تا ۱۲ به کارگزینی بانک واقع در خیابان تخت طاوس نبش خیابان مهرداد شماره ۱۹۴ مراجعه نمایند .

آگهی استخدام

شرکت پشتیبانی و نوسازی هلیکوپتر های ایران برای تامین نیروی انسانی مورد نیاز خود شمارا درمشاغل و تخصصهای مشروحه زیر به همکاری دعوت مینماید .

ردیف	تخصص	تحصیل
۱	متخصص کامپیوتر و برنامه نویس	لیسانس یافوق‌لیسانس در رشته مربوطه
۲	متخصص هواپیما	لیسانس یافوق لیسانس در رشته مربوطه
۳	متخصص اموراداری	لیسانس مدیریت اداری با دو سال سابقه کار مفید
۴	متخصص روحیه و رفاه پرسنلی	لیسانس مدیریت رفاه و تجربه کاری مفید
۵	طراح و نقشه کش (دکوراسیون و تزئینات)	فوق دیپلم نقشه کشی
۶	ماشین نویس فارسی و لاتین	دیپلم عادی با داشتن مدرک تخصصی ماشین نویسی
۷	نگهبان	دیپلم عادی

مزایای شرکت:

۱ـ حقوق و مزایای شغلی مکفی .
۲ـ بیمه بازنشستگی و درمانی .
۳ـ خدمات رفاهی و تامین مسکن در آتیه‌ای بسیار نزدیک .
۴ـ بهره‌برداری از دوره های مختلف آموزشی بزبان انگلیسی .

شرایط استخدامی:

۱ـ عدم اشتغال در سازمانهای دولتی و یا وابسته به دولت .
۲ـ برگ پایان خدمت برای ردیف ۷

داوطلبین بمنظور ثبت نام و کسب اطلاعات بیشتر می توانند همه‌روزه باستثنای پنجشنبه وجمعه وایام تعطیل از ساعت ۸ الی ۱۲ باردست داشتن دو قطعه عکس ـ اصل یا فتوکپی مدرک تحصیلی و شناسنامه عکس‌دار به‌آدرس : تهران ـ امیرآباد شمالی ـ سه‌راه فرح‌زاد ـ جنب بانک سپه ساختمان پری مدیریت اموراداری (دایره استخدام) مراجعه فرمایند

ایران گاز

شرکت سهامی خاص ایرانگاز به افراد زیر نیازمند است .
۱ـ کارمند دیپلمه با سابقه کار در اموردفتر نویسی (روزنامه‌وکل).
۲ـ پانچیست ـ آشنا به سیستم تری‌آی‌بی‌ام متقاضیان میتوانند همه‌روزه ازساعت ۸ الی ۱۲ به‌آدرس تهران ـ خیابان سپهبد زاهدی (فیشر آباد) خیابان نیکو ـ شماره ۶۹۹ مراجعه نمایند.

شرکت تعاونی تاکسیرانی تهران
بچند نفر دوشیزه یا بانو با معلومات حداقل سوم متوسطه برای اپراتوری سازمان تاکسی تلفنی نیازمند است .
داوطلبان استخدام با مدارک مربوطه بکارگزینی شرکت واقع در خیابان کندی مراجعه فرمایند .

استخدام لیسانس حسابداری صنعتی
یك واحد تولیدی جهت سرپرستی حسابداری صنعتی یك‌نفر لیسانس حسابداری صنعتی با داشتن سه‌سال تجربه استخدام مینماید .
داوطلبین میتوانند همه روزه باستثنای روز های تعطیل باشماره تلفن ۹۷۷۰۷۱ ـ ۴ داخلی ۹۱ یا ۸۵ ساعت اداری تماس گرفته تا ترتیب لازم جهت مصاحبه و استخدام داده شود .

مهندسین مشاور برنا
برای کادر خود در تهران ،آبادان وبوشهر احتیاج فوری به پرسنل زیر دارد :
۱ـ مهندس ساختمان یا مکانیك که علاقمند به کار های طراحی شبکه‌های جمع‌آوری آبهای سطحی و فاضلاب باشند .
۲ـ مهندس ساختمان با ۱ الی ۲ سال تجربه در شبکه های جمع‌آوری آبهای سطحی فاضلاب و تصفیه خانه فاضلاب .
۳ـ نقشه کش ساختمانی با ۴ الی ۶ سال تجربه در شبکه های آب وفاضلاب
۴ـ مهندس برق با ۳ الی ۵ سال تجربه
۵ـ مهندس مکانیك با ۳ الی ۵ سال تجربه در سیستم های گرمایش وسرمایشی .
۶ـ مهندس مکانیك با ۳ الی ۵ سال تجربه در تاسیسات نفت و گاز
خواهشمند است شخصا به ۲۸۵ خیابان تخت جمشید (جنب ویلا) طبقه اول خانم عالمی رجوع کنید .

مهندسین مشاور سودتك ایران استخدام میکند
۱ـ نقشه‌کش معماری
باحداقل ۵ سال سابقه‌کار
۲ـ نقشه‌کش استراکچر
باحداقل ۵ سال سابقه‌کار
۳ـ نقشه‌کش برق
باحداقل ۵ سال سابقه‌کار
آدرس تهران میدان ونك خیابان خشایار شماره ۵۱ تلفن ۶۱۶ و ۶۸۴۸۱۵

تحصیلدار

یك جوان فعال و پرانرژی با حداقل تحصیلات دیپلم که خانواده اومقیم تهران‌باشند و بتواند تضمین بسپارد استخدام میشود .
کسانیکه گواهینامه رانندگی داشته‌باشند حق‌تقدم دارند
شرکت کاسپین خیابان پهلوی، بالاتر ازسینما آتلانتیك خیابان نوربخش تلفن ۸۹۳۰۴۳ ـ ۷
لطفا فقط ازساعت ۲ تا ۵ بعدازظهر مراجعه‌شود

یکنفر سکرتر باحداقل ۵ سال سابقه کارمسلط به تایپ فارسی برای تمام‌وقت مورد نیاز است واجدین شرایط مشخصات و حقوق درخواستی را به صندوق پستی ۱۲۷۸ ـ ۱۱ ارسال دارند .

آگهی استخدام
دانشگاه صنعتی آریامهر در اصفهان بتعدادی لیسانس برجسته و فوق لیسانس در فیزیك برای سمتهای دستیار یامربی نیازمند است .علاقمندان میتوانند جهت کسب اطلاعات بیشتر با آدرس زیر مکاتبه نموده یا شخصا مراجعه فرمایند.
معاون آموزشی و پژوهشی دانشگاه صنعتی آریامهر .
اصفهان ـ صندوق پستی ۶۹۳۴ دفتر آموزشی و پژوهشی .

یک شرکت معظم تولیدی

به افراد زیر نیازمند است

فروشنده محصولات ساختمانی

۱ـ به چند نفر فروشنده محصولات ساختمانی با تحصیلات حدود دیپلم و آشنائی به زبان انگلیسی با حقوق و مزایای مکفی در امور فروشندگی .
۲ـ یکنفر منشی با دانستن تایپ فارسی و آشنائی به زبان انگلیسی ۳ـ بیکنفر سرپرست امور واردات با تجربه کافی .
واجدین شرایط میتوانند همه روزه در ساعات اداری با تلفن های ۳۱۲۹۰۱ و ۳۱۲۴۸۰ تماس حاصل نمایند .

شرکت جونید

نماینده انحصاری جرثقیلهای جونز ساخت ماشین سازی اراك

افراد زیر را بخدمت در نمایندگی خرمشهر می پذیرد :

۱ـ تکنیسین با حداقل ۴ سال سابقه کار مفید در تعمیر ماشین‌آلات سنگین بویژه جرثقیل

۲ـ انباردار با حداقل ۲ سال سابقه کار

داوطلبانی که واجدشرایط استخدامی میباشند می توانند به **نمایندگی شرکت جونید در خرمشهر** فلکه کمال‌الملك مراجعه فرمایند تلفن ۶۷۴۱

یک شرکت ساختمانی جهت کار در منطقه خوزستان افراد زیر را به همکاری دعوت مینماید

۱ـ مهندس راه و ساختمان
۲ـ تکنیسین و معمار ساختمانی
۳ـ حسابدار لیسانسیه باسابقه کارمفید
۴ـ حسابدار کارمند دفتر داری برای ثبت دفاتر قانونی .

متقاضیان میتوانند از ساعت ۲ لغایت ۵ بعدازظهر با تلفن های ۶۱ ـ ۶۲۶۳۶۰ تماس حاصل نمایند.

هواپیمائی ملی ایران

هواپیمائی ملی ایران «هما» استخدام کارگر ساده (غیر متخصص)

هواپیمائی ملی ایران «هما»
تعدادی کارگر ساده‌را با دراختیار گذاشتن امکانات رفاهی ذیل استخدام مینماید :
۱ـ حقوق و مزایای مکفی
۲ـ وسیله ایاب وذهاب
۳ـ غذای گرم
۴ـ مزایای بیمه خدمات درمانی

شرایط استخدامی: داشتن سواد خواندن و نوشتن با حداکثر سن ۳۵ سال
از داوطلبان واجد شرایط‌خواهشمند است با همراه داشتن اصل وفتوکپی مدرك تحصیلی ، برگ پایان خدمت یا معافیت دائم ، شناسنامه عکس‌دار ، چهارقطعه عکس ۳ × ۴ تا پایان روز ۳۰ر۹ر۳۶ همه روزه بغیر ازپنجشنبه ها وایام تعطیل ازساعت ۱۵ الی ۱۷ به‌اداره‌استخدام «هما» واقع درخیابان تخت‌طاووس نبش روزولت اطاق شماره ۱۰۷ ـ مراجعه نمایند .

تلفن نیازمندی های اطلاعات
۳۱۱۲۲۴ و ۳۱۱۲۲۵

عروس خانم ـ شاه‌داماد برای دعوت از محبوبترین خوانندگان ومشهور ترین گروههای جاز موزیك و موزیکهای بزمی ایرانی وآنچه که فکر میکنید به جشن شما رونق میبخشد بادفتر خوانندگان تلفن ۶۵۱۹۲۰ تماس بگیرید

نیازمندیهای اطلاعات

تلفنهای: ۳۰۳۷۰۲-۳۱۱۲۱۹-۳۱۱۲۲۵-۳۱۱۲۲۴

نیازمندیهای اطلاعات تلفنی آگهی میپذیرد

شرکت پخش و توزیع وابسته به‌گروه صنعتی سفالین

استخدام مینماید

۱ـ کارمند امور اداری و روابط عمومی
۲ـ کارمند جهت سرپرستی قسمت ترانسپورت
شرایط استخدام :
دارا بودن مدرك دیپلم در رشته های طبیعی یا ریاضی
داشتن برك‌معافیت ازخدمت‌نظام داشتن سابقه‌کاردربخش‌خصوصی حداقل ۳سال
داشتن گواهی‌نامه رانندگی
آشنائی کامل‌به خیابان‌های‌تهران
واجدین شرایط میتوانند همه روزه بجز ایام تعطیل از ساعت ۸ صبح الی ۱۶جهت‌مصاحبه‌به‌آدرس تهران‌میدان‌خراسان جاده تهران ـ مشهد کیلومتر۲۶،خاتون‌آباد خیابان فرون‌آباد کارخانه‌تولیدی آجرسفالین شرکت پخش و توزیع (حمل‌و نقل) مراجعه نمایند .

استخدام کمك انباردار

صنایع کاغذسازی نوظهور تعدادی

کمك‌انبار دار لوازم‌یدکی راکه دارای تحصیلات حدود دیپلم آشنائی به زبان انگلیسی و سه‌سال تجربه‌کاردرکارخانجات‌تولیدی‌باشند باحقوق ومزایای‌فوق‌العاده عالی به همکاری دعوت می‌نماید
متقاضیان میتوانند همه روزه از ساعت ۸ الی ۲ بعدازظهر بکارگزینی شرکت واقع در جاده قدیم‌کرج پشت کارخانه شیر پاستوریزه خیابان شادآباد مراجعه نمایند .

آگهی استخدام

کارخانجات نورد آلومینیوم شرکت آلوم پارس جهت دستگاههای چاپ نوار آلومینیوم استخدام مینماید

۱ـ تکنیسین کپی افست

آشنا به تهیه و ساختن زینك افست‌ورتوگراور.

۲ـ عکاس کپی افست

دارای‌سوادفارسی‌ولاتین (در صورت حائز بودن شرایط برای کارآموزی بخارج اعزام میشود) .

۳ـ اپراتورماشین‌های‌هفت‌رنگ روتوگراورپنج‌رنگ‌وفلکسوگرافیك

مخصوص چاپ روی نوار آلومینیوم .
متقاضیان جهت مصاحبه واستخدام به محل کارخانه واقع در شهر صنعتی کورش (ساوه) مراجعه نمایند .

شرکت ملی صنایع مس ایران

آگهی استخدام

شرکت ملی صنایع مس ایران‌دونفرماشین‌نویس فارسی و یکنفر ماشین نویس لاتین با تجربه‌رابا حقوق مکفی استخدام می نماید .
شرایط عمومی استخدام:

۱ـ تابعیت ایران

۲ـ عدم‌سوءپیشینه

۳ـ دارابودن‌ورقه‌پایان خدمت‌یامعافی

۴ـ عدم‌اشتغال‌درسازمانهای‌دولتی

ازداوطلبین تقاضامیشود جهت تکمیل پرسشنامه استخدامی همه روزه لغایت ۲۵ر۹ر۲۵۳۶ باستثنای‌روزهای‌۵شنبه از ساعت ۸½ الی ۱۶½ به دفتر این شرکت واقع در تهران بلوار الیزابت دوم ـشماره ۵ مراجعه نمایند م‌الف ۲۰۲۳۳

استخدام دانشجوی شیمی

به چند نفر دانشجوی شیمی‌جهت فروش‌مواد شیمیائی که دارای وسیله نقلیه شخصی باشند برای تهران و شهرستانهانیازمندیم . واجدین شرایط با صندوق پستی۱۲۷۸ـ۱۱ مکاتبه‌نمایند

استخدام

جهت کارگاه جنوب بافراد زیر نیاز است .

۱ـ استاد کار ابزار دقیق

۲ـ برقکار صنعتی

تلفن ۹ـ۸۳۵۰۹۶

استخدام

راننده‌ـ نامه‌رسان

بانك توسعه و سرمایه‌گذاری ایران افرادواجد شرایط زیر رااستخدام مینماید :
۱ـ راننده : باحداقل پنج‌سال تجربه‌رانندگی اتومبیل های سواری .
نامه‌رسان : دارای گواهینامه موتورسیکلت و آشنائی کامل به شهر تهران (کسانیکه دارای موتورسیکلت هستند ارجحیت دارند) .
از داوطلبان تقاضا میشود به نشانی : بانك توسعه و سرمایه‌گذاری ایران واقع در خیابان سپهبد زاهدی خیابان آذرشهر شماره ۱۶ (اداره کارگزینی) تماس حاصل نمایند .

دیپلمه

برای کارهای دفتری تمام‌وقت استخدام می شوند دیپلمه های ریاضی ارجحیت دارند تلفن ۸۹۱۰۴۱

استخدام‌مهندس راهسازی

برای اداره یك کارگاه بزرك راهسازی‌درفارس یك نفر مهندس راه و ساختمان با درجه فوق‌ـ لیسانس و داشتن حداقل ۵سال سابقه اجرائی راهسازی استخدام میشود .
علاقمندان واجد صلاحیت برای تعیین وقت مصاحبه با خانم داودی تلفن ۸۹۷۵۶۰ تماس حاصل فرمایند .

آگی استخدام

کارخانه سیمان تهران واقع در غنی‌آباد شهرری دو نفر مهندس شیمی «فوق‌لیسانس در رشته شیمی» با آشنایی کامل به یکی از زبانهای انگلیسی یا آلمانی بهمکاری دعوت‌مینمایندداوطلبین می‌توانند جهت مصاحبه حضوری همه‌روزه‌بغیر ازروزهای پنجشنبه و ایام تعطیل از ساعت ۸ صبح الی ۲ بعد از ظهر بکارگزینی کارخانه مراجعه نمایند.

مرکزپژوهشهای خواص وکاربردموادونیرو

جهت تکمیل کادر فنی خود افرادی رابامشخصات زیر به همکاری دعوت می‌نماید .
۱ـ لیسانس مکانیك ۱ نفر
۲ـ تکنیسین دیپلم هنرستان در رشته‌فلزکار ۱ نفر
۳ـ دوشیزه یا بانوی دیپلمه ریاضی‌یاطبیعی ۱ نفر
متقاضیان با تلفن۶۸۵۵۸۶ تماس حاصل‌نمایند

به‌تعدادی ویزیتور فعال جهت امور ساختمانی نیازمندیم .
تلفن ۲۳۲۲۹۲

شرکت‌سهامی خاص‌فروشگاه‌های بزرك زنجیره‌ای کورش استخدام می کند

فارغ‌التحصیلان رشته مدیریت بازرگانی یا اقتصادراکه‌خدمت‌زیرپرچم راانجام‌داده‌ویا معاف هستند ،بهمکاری دعوت و باحقوق مکفی برای انجام وظیفه در فروشگاههابطور تمام وقت استخدام مینماید.
از داوطلبان واجد شرایط خواهشمند است همه روزه به استثنای روزهای پنجشنبه وایام تعطیل از ساعت ۹صبح الی۱۳ به‌اداره کل امور اداری شرکت واقع در تخت جمشید نبش سپهبد زاهدی مراجعه نمایند .

شرکت پخش و توزیع مصالح ساختمانی خاطون‌آباد

وابسته به‌گروه صنعتی سوفالین

تعدادی‌راننده پایه یکم را که به محدوده‌تهران کاملاآشنا باشند با حقوق‌و مزایای مکفی‌استخدام مینماید .
کسانیکه منازل آنها در شرق تهران واقع‌شده باشد ارجحیت دارند .
واجدین شرایط می‌توانند همه روزه بجزایام تعطیل از ساعت ۸ صبح الی ۱۶ به شرکت‌واقع در میدان خراسان خیابان تهران مشهد کیلومتر ۲۶ خیابان فرون‌آباد کارخانه آجر سفالین قسمت حمل‌ونقل مراجعه نمایند .

شرکت سهامی نوسازی و عمران تهران

تعدادی کارگر ساده‌راجهت‌خدمت در شهرك اکباتان که‌دارای‌شرایط ذیل باشند با حقوق‌مکفی‌استخدام مینماید :
۱ـ تحصیلات در حد دیپلم
۲ـ دارای برك خاتمه خدمت‌یا معافیت دائم .
از متقاضیان واجد شرایط دعوت میشود روزهای شنبه تا پنجشنبه هرهفته‌به دفتر کارگاه‌فازیك‌غرب میدان شهیاد روبروی ارتاکسی مراجعه نمایند.

شرکت پخش و توزیع وابسته به گروه صنعتی سفالین

استخدام‌مینماید

۱ـ کارمند امور اداری و روابط‌عمومی
۲ـ کارمندجهت سرپرستی قسمت‌ترانسپورت
شرایط استخدام :
دارا بودن مدرك دیپلم در رشته های طبیعی‌یا ریاضی
داشتن برك‌معافیت از خدمت نظام
داشتن سابقه کار دربخش خصوصی‌حداقل۳سال
داشتن گواهی‌نامه رانندگی
آشنائی کامل به خیابانهای تهران
واجدین شرایط میتوانند همه روزه به‌جز ایام تعطیل از ساعت ۸ صبح الی ۱۶ جهت مصاحبه‌به آدرس تهران میدان خراسان جاده تهران مشهد کیلومتر ۲۶، خاتون‌آباد خیابان فرون‌آبادکارخانه تولیدی آجر سفالین شرکت پخش و توزیع (حمل ونقل) مراجعه نمایند .

آگهی‌استخدام فوری

به‌یك دوشیزه یا بانو جهت انجام امور دفتری تمام وقت نیازمندیم .
تلفن ۲۲۲۸۶۶

BOSCH

استخدام سرویسکار لوازم‌خانگی

شرکت هنکورد الکتریك نماینده انحصاری محصولات خانگی بوش در ایران شما را باحقوق مکفی به همکاری دعوت میکند .
کلاس تعلیماتی سرویس لوازم خانگی‌زیرنظر متخصص آلمانی به شما امکان پیشرفت بیشتر میدهد .
دارندگان گواهینامه رانندگی حق تقدم دارند
برای کسب اطلاعات بیشتر میتوانید همه‌روزه از ساعت ۳ الی ۷ بعدازظهر به آدرس‌خیابان‌شاه ساختمان آلومینیوم طبقه هفتم شرکت هنکورد الکتریك مراجعه کنید .

قابل توجه‌دوشیزگان جویای کار

کارخانجات پارس الکتریك شما را جهت‌مونتاژ تلویزیونهای رنگی و سیاه و سفید با امکانات‌بی سابقه برای پیشرفت فردی ، شغلی و دستمزددر صنعتی مدرن و پیشرو بهمکاری دعوت‌مینماید .
لطفا با در دست داشتن حداقل گواهینامه‌پایان تحصیلات ابتدائی و شناسنامه به کارگزینی کارخانجات پارس‌الکتریك‌واقع‌در خیابان‌آیزنهاور ایستگاه شاوب‌لورنس شماره۵۶۳ مراجعه‌نمائید.

صنایع کاغذنوظهور

افرادی را جهت مشاغل زیر با برخورداری از مزایای فوق‌العاده عالی بطور شیفت‌کاری استخدام می نماید .

۱ـ تکنیسین برق

الف: تحصیلات دیپلم ریاضی یا برق
ب: ۳ الی۵ سال سابقه کارموثر
ج: افرادی که آشنائی به رشته‌الکترونیك داشته باشند حق تقدم خواهند داشت

۲ـ کارگر ماهر جهت آموزش متصدی ماشین :

الف : تحصیلات حدود دیپلم
ب: افرادی که اطلاع فنی دارند حق‌تقدم خواهند داشت .

واجدین شرایط میتوانند با در دست داشتن مدارك استخدامی همه روزه از ساعت ۸ الی ۲ بعدازظهر جهت مصاحبه به کارگزینی شرکت واقع در جاده قدیم کرج پشت‌کارخانه شیر پاستوریزه خیابان شادآباد مراجعه‌نمایند.

بیمارستان نتردام دوفاتیما

افراد زیر را بهمکاری دعوت مینماید :

۱ـ سیسترمامائی

۲ـ نرس

۳ـ ماما

۴ـ بهیار

۵ـ کمك بهیار

کلیه مشاغل تمام‌وقت میباشند ، چنانچه اشخاصی مایل باشند که بطور نیمه‌وقت و یا شب‌کار کنندمی توانند بکارگزینی بیمارستان مراجعه و درخواست خود را ارائه دهند . کلیه متقاضیان باید به زبان انگلیسی آشنائی داشته باشند .ضمنا کلاسهای تقویت زبان درمحل بیمارستان جهت اینگونه افراد دائراست .
داوطلبین میتوانند همه روزه به کارگزینی بیمارستان نتردام دوفا تیما واقع در خیابان‌محمد رضاشاه (یوسف‌آباد) خیابان ۲۱ مراجعه و یابا تلفنهای ۷ ـ۶۲۳۸۸۳ تماس حاصل نمایند .

آگهی استخدام

بانك بازرگانی ایران تعدادی لیسانسیه زبان انگلیسی را استخدام می نماید.داوطلبان میتوانند بادردست داشتن‌فتوکپی مدرك‌تحصیلی،شناسنامه و کارت پایان خدمت یا معافیت غیر پزشکی بانضمام دو قطعه عکس به اداره کارگزینی بانك واقع در خیابان‌نادری‌اول خیابان همایون ساختمان شعبه نادری مراجعه نمایند . دارندگان سابقه کار حق تقدم دارند .

ایران شیندلر مشاورشما در انتخاب آسانسور

اولین و بزرگترین سازندهٔ آسانسور
در ایران تحت نظر و لیسانس شیندلر سویس با کاربردی مطمئن، سرویس کامل و لوازم یدکی فراوان
چهارراه کالج کوچه دبیرستان البرز شماره ۲۶ تلفن: ۶۶۷۵۹۸ ۶۶۰۳۷۵

نیازمندیهای اطلاعات

تلفنهای: ۳۱۱۲۲۷-۳۱۲۴۱۳

نظارت بر آگهیهای اطلاعات تلفنی آگهی میپذیرد

منشی

خانم منشی با تسلط به امور ماشین‌نویسی تمام‌وقت به‌همکاری دعوت میشود

برای تعیین‌وقت مصاحبه با تلفنهای ۶۴۹۷۲۳ و ۶۴۹۷۰۹ تماس حاصل فرمائید

استخدام منشی

پیکنفر دوشیزه یا بانو مسلط به ماشین‌نویسی لاتین و فارسی‌و آشنائی کافی بزبان انگلیسی و بایگانی نیازمندیم لطفا برای تعیین وقت مصاحبه با تلفن های ۷-۸۳۳۷۸۶ تماس حاصل فرمایند

استخدام سکرتر

بیك دوشیزه یا بانوی مسلط به تایپ‌فارسی و لاتین نیازمندیم.

مهندسین مشاور اگزاکت تلفن ۶۸۶۲۶۴ - ۶۸۶۲۶۵

«استخدام پیشخدمت وسرایدار»

چندنفر پیشخدمت و سرایدار فورا استخدام میشوند برای تنظیم پرسشنامه استخدامی به‌آقای گوهپایه شرکت آ. ب. آ خیابان نادرشاه کامکار شماره ۳۳ و ۳۵ مراجعه‌نمایند تلفن ۴-۸۳۹۵۵۲

آگهی

شرکت ایران‌سرعت بتعدادی باطری‌ساز ماهر-لوله‌کش کامیون ماهر-حسابدار نیازمنداست

داوطلبین میتوانند بادر دست داشتن مدارك زیر

۱- ۱۲ قطعه‌عکس ۴×۳
۲- فتوکپی شناسنامه در ۳برگ
۳- فتوکپی پایان سربازی یا معافی دائم در ۲ برگ
۴- گواهی عدم سوءپیشینه
۵- گواهی صحت مزاج

همه روزه به استثنای ایام تعطیل به ترمینال شرکت واقع در ۱۶ کیلو متری جاده تهران - ساوه مراجعه فرمایند.

شرکت ایران‌سرعت

مهندسان مشاور بنیان

برای نظارت کار های تاسیسات مکانیکی در تهران و کرمان و اراك احتیاج به مهندس مکانیك با حداقل تجربه ۴سال‌درکارنظارت‌و آشنائی‌کافی به‌زبان انگلیسی دارد تلفن ۸۹۱۱۳۶

مونتاژ کار آشپزخانه چوبی

با حقوق و مزایای خوب استخدام میشود
تلفن ۸۳۶۱۴۴ - ۸۲۵۵۴۸

آگهی استخدام

شرکت دیزل نیرو

یکنفر سکرتر که آشنائی کامل به تایپ فارسی و لاتین و همچنین مسلط به مکاتبات فارسی ولاتین باشد بهمکاری دعوت مینماید.

متقاضیان میتوانند همه‌روزه بجز پنجشنبه و جمعه بین‌ساعات ۹صبح الی ۱۲ظهر به اداره مرکزی این شرکت واقع در خیابان ثریا بین ویلا و حافظ ساختمان‌شهریار طبقه‌دوم مراجعه‌نمایند

شرکت بلانکو ایران

نماینده بزرگترین سازنده لوازم خانگی‌دردنیا جهت همکاری و فروش لوازم آشپزخانه به تعدادی نماینده فروش خانم یاآقادرشهرستانها نیاز دارد تلفنهای۶-۸۲۲۰۰۵ از ساعت ۸الی ۱۴

(استخدام تلفنچی)

دو نفر تلفنچی مسلط فورا استخدام میشوند آشنائی بزبان انگلیسی موجب تقدم است .برای تنظیم پرسشنامه استخدامی به آقای کوه پایه شرکت آ.ب.آ خیابان نادرشاه ـ کامکار شماره ۳۳و۳۵ مراجعه نمائید.

تلفن ۸۲۸۹۶۱ -۸۲۵۳۴۲

برای انجام کارهائی که نیازمند ذوق فنی‌سرشارو علاقه به آموختن حرفه‌ای آبرومند میباشد کسانی باویژگی های زیر استخدام میشوند.

۱ـ مردان دارای فوق دیپلم در مکانیک خاک و یا همانند آن
۲ـمردان دیپلمه ریاضی
۳ـ زنان دیپلمه ریاضی یاطبیعی

سن داوطلبان نباید از ۲۵ سال بیشتر باشد و داشتن گواهینامه پایان‌خدمت‌وظیفه یامعافیت‌غیرپزشکی‌ضروری‌است و ضمنا آشنائی بازبان انگلیسی مزیت قابل ملاحظه‌ای بشمار میرود. دارندگان ویژگیهای‌بالامشخصات کامل خودراهمراه بایک قطعه عکس به نشانی صندوق پستی شماره ۷۴۶ تهران بفرستند.

حسابدار کارگاه

یك‌شرکت‌ساختمانی جهت کارگاههای خوددر جنوب به حسابدار کارگاه با تجربه و با ضامن معتبر احتیاج‌دارد.

علاقمندان میتوانند به تلفن ۶۴۸۶۹۸ و یا آدرس شاهرضا ابوریحان پلاك ۵۸ طبقه دوم مراجعه کنند

استخدام حسابدار

شرکت تجارتی معتبری بهمکاری یکنفر حسابدار با مشخصات‌ذیل‌بطور تمام‌وقت نیازمند است .

حداکثر سن ۳۵ سال
سوابق کار حسابداری در سطح سرپرست یا رئیس حسابداری معلومات حدود دیپلم
از داوطلبان تقاضا دارد باذکر کلیه مشخصات و سوابق کار و آخرین حقوق دریافتی ونشانی دقیق و شماره تلفن باصندوق پستی‌شماره۲۳۰۵ مکاتبه فرمایند .

آگهی استخدام نگهبان

دانشکده علم‌و صنعت ایران تعدادی نگهبان‌به صورت روزمزد که‌حائزشرایط زیر باشند استخدام مینماید .

۱ـ انجام خدمت نظام‌وظیفه
۲ـ نداشتن سابقه محکومیت
۳ـ داشتن گواهینامه ششم ابتدائی
۴ـ حداکثر سن ۳۵ سال
۵ـ دارای سلامت کامل و تناسب اندام

داوطلبان به اداره کارگزینی دانشکده علم و صنعت ایران واقع در انتهای سی‌متری نارمك مراجعه نمایند . م‌الف ۱۹۹۰۰

شرکت سهامی صنایع فلزی ایران

شرکت سهامی صنایع فلزی ایران افراد زیر ، را استخدام مینماید.

۱ـ ورقکار درجه یك و دو
۲ـ آهنگر درجه دو وسه
۳ـ لوله‌کش ـ نجار ـ جوشکار

نشانی کیلومتر ۱۰ جاده قدیم کرج روبروی ایران تانکر خیابان زیر پل راه‌آهن کارخانه شماره ۲

بیمارستان پاستورنو

کلینیك‌های داخلی و قلب، جراحی،شکسته‌بندی، زنان زایمان ، نودکان، گوش‌و حلق‌وبینی بیمارستان پاستورنو جهت ویزیت بیماران سازمان تامین خدمات درمانی از این تاریخ‌همه روزه به استثنای ایام تعطیل از ساعت ۹ الی ۱۲ صبح دائر است تلفن ۷-۶۲۴۵۵۱

بیمارستان پاستورنو

داروخانه تهران کلینیک

دو نفر نسخه‌پیچ دارو استخدام مینماید .
داوطلبان به آدرس‌تهران کلینیك‌خیابان شاه‌عباس مراجعه نمایند .

دریای‌شن

استخدام میکند

۱ـ مدیر کارخانه تولید شن و ماسه باداشتن تجربه فنی کافی در ماشین های سنگین یکنفر.
۲ـ راننده مرد دفتری حدود دیپلم یکنفر
۳ـ راننده لودر یکنفر

تلفن ۹۵۹۹۹۸ و ۹۵۰۴۲۵

کوره‌هوای گرم الکتروشرق

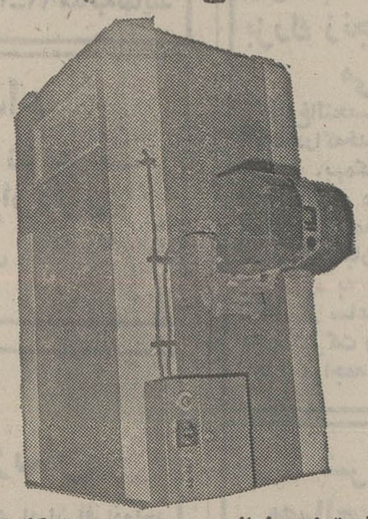

به‌قدرتهای مختلف برای گرم نمودن کلیه‌اماکن عمومی ، کارخانجات، سینماها، رستوران ها ، سلف‌سرویس ها،چلوکبابیها ،مساجد ،گلخانه‌ها مرغداریها ومنازل،مجهز به‌مشعل های‌الکترونیکی تمام اتوماتیك.

و بخاریهای کارگاهی

آدرس‌نمایشگاه :چهل و پنج متری سیدخندان اول نظام آباد شمالی نبش خیابان ۱۳۶ شماره۱۹۰

تلفن ۷۳۹۲۸۵ - ۷۳۰۰۶۷

درهای چوبی‌ساختمانی

آیشسفلدر

ساخت آلمان با قفل و لولا و رنگ و انواع روکش های مختلف با استاندارد ایران و آلمان وارد شد تلفن‌دفتر ۵۲۰۶۵۱ - ۵۲۶۳۳۷ بازدید در ها ساعت ۴ تا۸ بعد ازظهر خیابان پهلوی - خیابان ظفر پلاک۳۵۰ (جنب جوجه‌کبابی حاتم) تلفن۲۲۴۶۴۴-۲۲۱۲۶۹

Eichsfelder TÜREN

همچنین کاشیهای ایتالیائی موجود است . تهران - تجریش ۳۳۷۶

استخدام بازاریاب

شرکت وارداتی سیانا تعدادی بازار یاب با حداقل سه سال‌سابقه کار باوسیله نقلیه‌شخصی باحقوق ثابت و پورسانتاژ خوب‌استخدام میکند جاده قدیم شمیران بالاتر از نخت‌طاوس کوچه سعدی شماره ۱۰

شرکت اف.سی.ام

به تعدادی بازاریاب در امور بیمه نیازمند است .
آدرس: بلوارالیزابت‌خیابان زانوس پلاك ۲۲

کارخانه باطری‌سازی ری.او.واك استخدام میکند

۱ـ تعدادی مکانیك ماشین‌آلات صنعتی باسابقه کار .
۲ـ تعدادی تراشکار با سابقه‌کار
۳ـ تعدادی جوشکار کاربیت با سابقه کار .
۴ـ تعدادی قالب ساز باسابقه کار .
۵ـ تعدادی مسئول روغن کاری ماشین‌آلات باسابقه کار .
۶ـ تعدادی کارگر ساده مرد

متقاضیان به کارگزینی کارخانه واقع درکیلو متر ۸ جاده مخصوص کرج‌کارخانه باطری سازی ری.او.واك مراجعه نمایند .

شرکت پزان

افراد زیر را با حقوق و مزایای مکفی به‌همکاری دعوت مینماید .

۱ـ دوشیزه مسلط به ماشین نویسی فارسی برای تایپ و جوابگوئی تلفن ۲ـ انباردار باضامن (افراد بازنشسته ارجحیت دارند) لطفا به آدرس خیابان ایرانشهر نبش ثریا ساختمان ۹۶ طبقه چهارم شرکت پزان‌و یا تلفن ۸۳۳۵۰۰ تماس گرفته شود.

ترانسپورت مصالح

بتون‌باتیمان

شرکت‌بتون‌باتیمان جهت‌حمل‌مصالح مورد نیاز خود احتیاج به تعدادی کمپرسی دارد افرادی‌که شخصا دارای کمپرسی میباشند حق تقدم‌دارند. دارندگان کمپرسی میتوانند همه روزه بین‌ساعت ۶ تا ۸ بعدازظهر به کارگاه این شرکت واقع در کیلومتر یك جاده مخصوص کرج مراجعه نمایند.

«قابل توجه سرمایه‌داران و صاحبان املاک»

شرکت ساختمانی و شهرسازی واسا انترنشنال به اطلاع صاحبان املاک و اراضی و هم چنین سرمایه دارانی که علاقمند به توسعه سرمایه خود در ایران و یا در امریکا جهت پروژه های شهرسازی- کوی و خانه سازی - آپارتمان - هتل - ساختمانهای اداری و بازرگانی - ساختمانهای صنعتی- پاساژ و بازارچه- فروشگاههای بزرگ دارند می توانند جهت کسب اطلاعات بیشتر به شرکت جهانی واسا که مراکز فعالیت در امریکا- اروپا و خاورمیانه دارد تماس بگیرند.

علاقمندان به واردات مصالح و وسایل مدرن ساختمانی و ماشین آلات راه سازی هم چنین می توانند درخواست انگلیسی خود را مستقیما به شرکت و یا درخواستهای فارسی را به دایره انترنشنال مهندس نعمت پور ارسال دارند. ادرس پستی:

P.O.Box 66540 Chicago illinois Pho. 312 . 255-1810

قابل توجه کسانیکه یک ساختمان اداری کامل در بهترین منطقه تجارتی تهران میخواهند

ساختمان با مساحت ۳۳۷ متر مربع که جنوب آن بن‌بست میباشد .

زیر زمین با مساحت ۲۳۶ متر مربع که از سمت حیاط جنوبی به ارتفاع ۱٫۷۰ متر نورمی گیرد هم‌کف ، فروشگاه بزرگ بمساحت ۲۱۰متر مربع نیم طبقه‌اول ۱۴۰ مترمربع ،۴ طبقه که‌هر طبقه شامل ۴ آپارتمان جمعا ۱۶ آپارتمان اداری شامل هال ودواطاق و سرویسها جمع متراژکل ساختمان ۱۵۶۵ متر مربع میباشد که در حال حاضر اسکلت فازی وطاق زنی آن انجام گرفته محاسبات ، سیستم فازی ، کامپیوتر ایزد میباشد یکجا بدون واسطه بفروش میرسد .

با تلفن ۹۲۰۶۷۴ از ساعت ۹ الی ۴بعدازظهر غیر از روز های ۵شنبه و جمعه تماس بگیرید .

درب های پیش ساخته ایتالیائی

با چهار چوب دستگیره قفل لولا و رنگامیزی‌شده‌دراندازه‌های‌مختلف به هر تعداد موجود است .

تلفن ۸۳۱۳۲۳ و ۸۳۸۲۰۳

مولد برق های سیار کرایه

تلفن های ۳۵۵۵۶۴
نورهاشمی ۳۵۵۵۵۶

شرکت آسانسور اوتیس‌ایران

تعدادی‌دیپلم هنرستان رشته‌برق‌ومکانیك‌را برای‌قسمت‌سرویس‌و تعمیرات‌خود استخدام‌مینماید

متقاضیان میتوانند هر روز به غیر ازپنجشنبه و جمعه از ساعت ۸ تا۹ صبح‌به خیابان شاه‌عباس شمالی کوچه چهارم پلاك۲۴طبقه‌سوم‌آقای‌مهندس نزدان مراجعه نمایند .

فقط ۲۰ دستگاه

آشپزخانه‌چوبی

پیش‌ساخته آلمانی درجه یك‌و

۶۰۰۰ متر پارکت

از چوب بلوط آلمانی ممتاز با قیمت فوق‌العاده مناسب تحویل فوری- با تلفن های ۷۶۷۲۷۵ - ۸۳۵۲۶۶

شرکت ساختمانی پل

به پیروی از منویات شاهنشاه آریامهر بدینوسیله به‌اطلاع طالبین خانه‌های کارگری ارزان قیمت در جنوب‌شرقی تهران ۱۲۰متر زمین و ۷۰ متر بنا با کلیه تجهیزات و شرایط سهل قیمت ۱۲۰۰۰۰ تومان ۲۰٪ نقدا و بقیه به‌اقساط ۲۴ماهه (تحویل ۲۴ ماهه) آدرس خیابان میرداماد خیابان نفت‌انتهای کوچه‌دوم‌جنب بزرگراه‌شاهنشاهی دفتر ساختمانی پل طبقه دوم .

تلفن۲۲۲۸۶۶

میلیران

بزرگترین نمایشگاه میلیران

در بلوار پهلوی میرداماد کمی بالاتر از میدان محسنی

افتتاح شد تلفن ۲۲۶۴۶۶

محل فروش کلیه طرحهای جدید در خیابان فرخ کمی بالاتر از تخت طاوس تلفن ۸۴۳۱۸۲

آجرماشینی بهمنی

۵ر۱۰×۲۲×۵ر۵

جهت دیوارکشی هر نوع مصرف ساختمانی

تحویل فوری

تلفن ۸۹۳۲۳۷

داربست فلزی نصب فوری

کرایه و فروشی
تلفن ۳۵۷۶۱۸ نورهاشمی

طرح محاسبه و اجرا

ساختمان و سکلت فلزی در اسرع‌وقت تلفن ۹۳۲۴

اطلاعیه شرکت پارسوماش

شخصی بنام محمدحسن‌اصغرزاده عظیمی که مدتی در این شرکت بعنوان بازاریاب فعالیتی داشته‌از تاریخ ۳۶ر۲ر۲۵ دیگر هیچگونه سمتی در این شرکت نداشته و به واسطه‌جعل در اوراق نیز تحت پیگرد قانونی میباشدوچون نامبرده فراری‌است بدینوسیله برای‌اطلاع عموم اعلام میگردد .

سازمان صنایع نظامی

بمنظور تکمیل کادر پرسنلی خود مهندسین و متخصصین مشروحه زیر را با حقوق مکفی بطور کارمند رسمی جهت خدمت در تهران و پارچین استخدام مینماید :

۱ـ فوق‌لیسانس در رشته مهندسی (شیمی ـ مکانیک ـ طراحی ـ فیزیک ـ الکترونیک) .
۲ـ لیسانس در رشته مهندسی (شیمی ـ مکانیک ـ برق ـ طراح ـ راه و ساختمان) .
۳ـ لیسانس در رشته (بازرگانی ـ حسابداری ـ آمار ـ فیزیک ـ علوم اداری ـ مترجم زبان آلمانی ـ انگلیسی ـ فرانسه).
۴ـ فوق دیپلم در رشته (شیمی ـ مکانیک ـ الکترونیک) .
۵ـ بایگان ـ دفتردار ـ ماشین‌نویس فارسی و لاتین که بایستی مدرک تحصیلی دیپلم ریاضی طبیعی ویا ادبی را دارا باشند .
۶ـ راننده پایه یکم (دارای مدرک تحصیلی حداقل ششم ابتدائی و دفترچه پایان خدمتی) .

داوطلبین حائز شرایط میتوانند همه روزه به استثنای روزهای پنجشنبه و تعطیلات رسمی جهت کسب اطلاعات بیشتر با در دست داشتن عین مدرک تحصیلی و سربازی و شناسنامه به دفتر اطلاعات سازمان صنایع نظامی واقع در سلطنت‌آباد مراجعه نمایند .

م‌الف ۱۹۷۲۷ **سازمان صنایع نظامی**

مجله

دانشکده ادبیات و علوم انسانی دانشگاه فردوسی

با مقالاتی از:
محمدعلی علوی‌مقدم، غلامعلی عرفانیان، ابراهیم شکورزاده، رحیم عفیفی ، گیتی فلاح رستگار و گوهر نوشاهی منتشر شد .

محل فروش درتهران : انتشارات توس و کتابفروشی پیام
محل فروش مشهد: بنگاه کتاب ـ کتابفروشی باستان و سازمان فروش

انتشارات دانشگاه فردوسی

استخدام پزشک عمومی

شرکت ملی نفت ایران جهت خدمت در بهداری و بهداشت شیراز و اصفهان به پزشک عمومی با شرایط زیر نیازمند است :

۱ـ ملیت ایرانی .
۲ـ شاغل نبودن در سازمانهای دولتی وابسته بدولت .
۳ـ دارا بودن کارت پایان خدمت وظیفه عمومی یا معافیت دائم .
۴ـ دارا بودن درجه دکتری پزشکی عمومی.
۵ـ آشنائی بزبان انگلیسی .
۶ـ حداکثر سن ۴۰ سال.

متقاضیان واجد شرایط میتوانند همراه با فتوکپی مدارک مربوطه و دو برگ فتوکپی شناسنامه و چهارقطعه عکس ۴ × ۶ ظرف مدت دو هفته از تاریخ انتشار آگهی از ساعت ۸ الی ۱۱ صبح روز های شنبه تا چهارشنبه به استثناء روز های تعطیل به اداره استخدام و کاریابی شرکت ملی نفت ایران واقع در تهران ـ خیابان کاخ شمالی ، بالاتراز بلوار لیرابت شماره ۷۶ مراجعه نمایند . ۱ـ۳

م‌الف ۲۰۲۴۰

ژاندارمری کشور شاهنشاهی هنگ ژاندارمری ماکو

نوبت اول ـ شماره ۳ آگهی مناقصه گوشت گوسفند

هنگ ژاندارمری ماکو یک‌قلم گوشت گوسفند موردنیاز یکساله را از طریق مناقصه خریداری مینماید . پیشنهاد دهندگان میتوانند با مراجعه به پشتیبانی هنگ ژاندارمری ماکو و دریاست برگ شرایط و مشخصات وسایر نمونه‌های مورد معامله پیشنهاد خود را طبق مفاد مندرج در شرایط معامله تنظیم و تا ساعت ۱۱ روز یکشنبه ۳۶ر۹ر۲۷ بمرکز پیام هنگ ژاندارمری ماکو تسلیم نمایند.

هنگ ژاندارمری ماکو

آگهی مزایده ۳۶ر۷

شرکت مخابرات ایران یکصد و پنجاه تن (۱۵۰ تن) خرده کابل سربی وهشتاد تن سیم مسی (۸۰ تن) داخل کابل با کاغذ و بدون کاغذ و کاغذ شصت و پنج (۶۵ تن) خرده کابل خاکی و یکصد و شصت تن (۱۶۰ تن) خرده کابل پلاستیکی وسی تن (۳۰ تن) سیم فنری روپوشدار برگشتی از خط و پانزده هزار و پانصد کیلو گرم (۱۵۵۰۰ کیلو گرم) خرده سیم رانژه و شانزده تن سیم مفتولی فرسوده موجود در انبار شماره ۸ واقع در جاده جنوبی کرج خیابان خلیج مرکزی پشت انبار گود شیمیائی را از طریق مزایده بفروش میرساند :

خریداران میتوانند همه روزه باستثنای ایام تعطیل و در ساعت اداری به انبار مذکور مراجعه و مورد مزایده را از نزدیک رویت و ازاداره کل خرید شرکت مخابرات ایران واقع در خیابان کوروش کبیر محوطه بیسیم پهلوی مدارک مزایده را دریافت و پیشنهاد خود را به وصف مشروحه در شرایط عمومی مزایده تا آخر وقت اداری شنبه ۳۶ر۹ر۲۶ به دبیرخانه اداره کل خرید شرکت مخابرات ایران بنشانی بالا تسلیم ورسید دریافت دارند .

پیشنهادات واصله در ساعت ۱۰ صبح روز یکشنبه ۳۶ر۹ر۲۷ در اطاق ۵۰۲ ساختمان شرکت بنشانی فوق بازوقرائت خواهد شد ، مهلت خروج کلیه مورد مزایده از انبار چهل روز اداری میباشد .

حضور پیشنهاددهندگان یا نماینده مجاز آنها در کمیسیون معاملات آزاد و شرکت مخابرات ایران در ردیف و یا کلیه پیشنهادهای رسیده مختار است .

م‌الف ۲۰۷۷۷ **شرکت مخابرات ایران**

۵ر۹ر۲۵۳۶ ۵ر۴۷۴۸۳

آگهی استخدام رسمی

اداره کل آموزش و پرورش استان چهار محال و بختیاری طبق مفاد قانون استخدام کشوری ۳۰ نفر را از طریق امتحان ـ مسابقه بشرح زیر استخدام میکند

ردیف عنوان صفه شغل	محل جغرافیائی خدمت	تعداد مورد نیاز	گروه قطعی	شرایط احراز
۱ـ هنرآموز طبقه ۳	شهرکرد و بخشهای تابعه	۱	۴	دارا بودن دیپلم کامل متوسطه دریکی از رشته‌های فنی (منشیگری ـ حسابداری ـ بازرگانی)
۲ـ حسابدار طبقه ۱	دبیرستانهای فنی	۱	۴	دار بودن دیپلم کامل متوسطه وطی دوره حسابداری مقدماتی وموفقیت در آن
۳ـ آشپز	شهرکرد	۲	۱	دارا بودن گواهینامه تحصیلات ابتدائی و آشنائی لازم در زمینه مربوطه
۴ـ پیشخدمت	شهرکرد و بخشهای تابعه	۲۵	۱	دارا بودن گواهینامه تحصیلات ابتدائی
۵ـ هنرآموز طبقه ۲	شهرکرد	۱	۳	دارا بودن تحصیلات دوره اول متوسطه و تائیدیه اطلاعات حرفه‌ای در زمینه ماشین‌های تحریر

داوطلبان واجد شرایط میتوانند برگ درخواست ذیل این آگهی را تکمیل کنند و همراه بامدارک لازم باین شرح. ۱ـ رسید (فیش بانکی) مبنی برپرداخت مبلغ ۳۵۰ ریال برای ردیفهای ۱ و ۲ ومبلغ ۱۵۰ ریال برای ردیف های ۳ و ۴ و ۵ دریکی از شعب بانک ملی ایران به‌حساب ۹۸۰ خزانه‌نزد بانک‌مرکزی‌ایران‌بعنوان حساب‌حق ثبت‌نام داوطلبان استخدام ۲ـ فتوکپی برگ‌خاتمه خدمت وظیفه یابرگ معافیت دائم‌از‌خدمت زیر پرچم ۳ـ فتوکپی‌شناسنامه ۴ـ عکس ۴×۳ (دو قطعه) ۵ـ فتوکپی گواهی یا مدرک تحصیلی حداکثر تا ۱۰ روزبعداز انتشار این آگهی باپست سفارشی به‌نشانی شهرکرد ـ اداره کل آموزش و پرورش استان چهارمحال و بختیاری‌اداره‌کارگزینی ارسال‌دارند. بمدارکی که‌فاقد رسید بانکی باشد و یا بعداز این مهلت به‌پست تحویل داده شود ترتیب اثر داده نخواهدشد.

(وجوه پرداختی بهیچ‌وجه مسترد نمی شود) ضمنا سپاهیان دانش منقضی خدمت میتوانند برای خدمت آموزگاری بطور رسمی در روستاها استخدام شوند . بنابراین از ارسال درخواست برای مشاغل موضوع این آگهی خودداری فرمایند .

مدیر کل آموزش و پرورش استان چهار محال و بختیاری ـ مهراد

برگ درخواست شغل از اداره کل آموزش و پرورش استان چهار محال و بختیاری

نام خانوادگی ـ نام ـ نام پدر
شماره شناسنامه ـ محل صدور ـ تاریخ تولد
روز ـ ماه ـ سال
مدرک تحصیلی ـ ورشته ـ وضع خدمت و غیره
داوطلب شغل (فقط یک شغل) ـ محل جغرافیائی مورد تقاضا (فقط یک محل)
نشانی کامل شهر ـ خیابان
کوچه ـ شماره منزل
تلفن ـ امضاء داوطلب

شهربانی کشور شاهنشاهی استخدام میکند

شهربانی کشور شاهنشاهی بمنظور تکمیل کادر انتظامی مجموعه های هنری و موزه‌ها تعدادی داوطلب مرد با شرایط و امتیازات زیر به سمت پاسبان استخدام مینماید :

الف ـ شرایط .

۱ـ تابعیت دولت شاهنشاهی ایران
۲ـ متدین بودن به یکی از ادیان رسمی (اسلام ـ مسیحی ـ زرتشتی ـ کلیمی).
۳ـ دارا بودن حداقل گواهی نامه پایان تحصیلات ابتدائی
۴ـ حداقل سن هفده (۱۷) سال و ششماه و حداکثر بیست و چهار (۲۴) سال تمام . برای کسانی که خدمت زیر پرچم را انجام داده‌اند ـ بیست و شش (۲۶) سال تمام.
۵ـ حداقل طول قد یکصد وشصت و دو (۱۶۲) سانتیمتر
۶ـ دارا بودن صحت مزاج و تناسب اندام و عدم اعتیاد به الکل و مواد مخدر برابر گواهی بهداری شهربانی کشور شاهنشاهی.
۷ـ عدم محکومیت به جنایت و جنحه هائی که بموجب قوانین جزائی مستلزم محرومیت از خدمات دولتی میگردد .
۸ـ داشتن حسن شهرت فردی و خانوادگی .
۹ـ تعهد ده سال خدمت در شهربانی کشور شاهنشاهی .

ب ـ امتیازات .

۱ـ مدت آموزش برای آنعده از داوطلبانی که خدمت زیر پرچم را انجام داده‌اند سه ماه و برای داوطلبان خدمت نکرده ششماه میباشد که شبانه روزی بوده و کلیه هزینه های آنان از قبیل خوراک پوشاک و مسکن بعهده شهربانی میباشد.
۲ـ بداوطلبان در مدت آموزش ماهیانه مبلغ سه هزار و هفتصد و پنجاه (۳۷۵۰) ریال کمک هزینه تحصیلی پرداخت خواهد شد .
۳ـ داوطلبان پس از خاتمه دوره آموزشگاه و موفقیت در آزمایش های مربوطه با درجه پاسبان سومی استخدام و حقوق ومزایای آنان برابر قانون استخدام نیرو های مسلح شاهنشاهی پرداخت خواهد شد همچنین از مزایائی نظیر دو ماه پاداش سالیانه ـ پس انداز تامین آتیه ـ امکان استفاده از خانه‌های سازمانی ـ درمان رایگان و استفاده از فروشگاه های ارتش با تخفیف قابل ملاحظه بهره‌مند میگردند.

توضیح

داوطلبان میتوانند به منظور ثبت نام و کسب اطلاعات بیشتر باهمراه داشتن مدارک زیر در ساعات اداری روز های یکشنبه و سه شنبه هر هفته به استثنای ایام تعطیل در تهران میدان سپه ضلع شرقی کاخ شهربانی ـ مرکز آموزش شهربانی کشور شاهنشاهی مراجعه نمایند .

۱ـ عین شناسنامه عکس‌دار
۲ـ عین کارنامه قبولی پایان تحصیلات ابتدائی
۳ـ شش قطعه عکس ۴×۶ غیر فوری .
۴ـ اصل دفترچه آماده بخدمت (داوطلبانی که سن آنان از ۱۹ سال به بالا باشد).

آرامش

احساس لذت بخشی که پروازبا «هما» بشما می بخشد

در دل آسمان ، هنگامیکه در صندلیهای راحت جت‌های بوئینگ و یا جمبوجت‌های "هما" با خاطری آسوده استراحت میکنید ، چه لذتی بالاتر از آرامشی که بشما دست میدهد؟ چه احساس پر شکوه و فرحبخشی ، پروازی آرامش بسوی شادیها و هیجانهای دلپذیری که در مقصد در انتظار شماست .

برای کسب اطلاعات بیشتر و رزرو بلیط با آژانس مسافرتی خود و یا با دفتر هواپیمائی ملی ایران تماس بگیرید .

خیابان ویلا شماره ۴۴ ـ تلفن ۹۱۱۲۵۸۰ ـ ۹۱۱۲۵۹۱
میدان فردوسی ـ تلفن ۹۱۱۲۵۸۰ ـ ۸۲۶۵۳۲
خیابان شاهرضا ـ تلفن ۹۱۱۲۵۹۹ ـ ۸۲۵۰۶۱

هواپیمائی ملی ایران . هما .

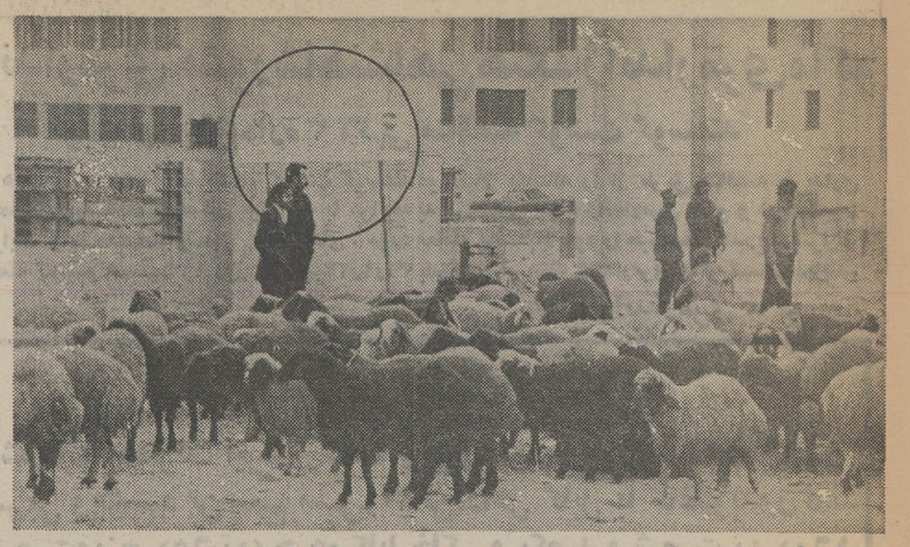

چغلی گوسفندان متخلف!

ساختمان پل هوائی سیدخندان، گویا دست نگهداشته تاخودش را پس‌از احداث مترو، درمعرض بهره برداری قرار دهد ، در صورتیکه این‌پل‌اشتباه می‌کند، چون هم از لحاظ کردوخاکی که بخورد خلایق میدهد ،هوای آلوده تهران نیازی به‌کمک‌آن ندارد ، هم از نظر ترافیك وراه بندان کوچکترین کم وکسری بچشم نمیخورد ...مثل اینکه از مرحله مقداری پرت شدیم چون‌صرفا قصدماین‌بود که راپرت تخلف گوسفندان‌را که بی‌توجه به متن تابلو ، وارد کارگاه پلسازی شده‌اند بدهیم. زیرا روی تابلوهمانطور که در عکس ملاحظه می‌کنید نوشته شده :

«ورود خودرو های متفرقه به‌داخل محوطه کارگاه ممنوع است » لکن اینهمه گوسفندکه عموما «خودرو» هستنددستجمعی مرتکب خلاف شده‌اند ، بدون اینکه کارشان‌به جریمه‌دادگاه بکشد ! عکس‌از: علی غفاری

به لطف پیمانکار، بچه‌ها در غسالخانه کسب دانش میکنند

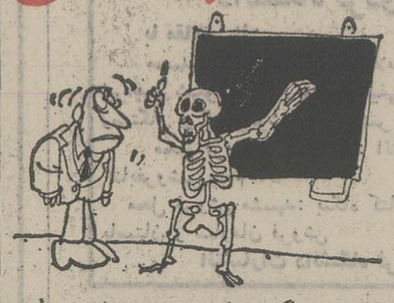

به‌لطف و مرحمت پیمانکار محترم بچه‌های‌روستای«خروالق» اهردر غسالخانه،مشغول تحصیل شده‌اند !

مدرسه راهنمائی روستای مذکور که قرار بود اول سال تحصیلی تحویل بشود ، آماده نگردید لاجرم مسئولان‌آموزش و پرورش و معمرین قوم بخاطر جلوگیری از سرگردان شدن دانش آموزان تصمیم گرفتند غسالخانه متروك روستا رامبدل به‌کلاس کنند ، و کردند . بدین ترتیب که حوض‌وسنك و دیگر ملحقات غسالخانه را برداشته و بجایش میز ونیمکت گذاشتند ودرحال حاضرکلاس رسما بکار خود ادامه میدهد و دانش آموزان زگهواره تا نزدیکی های گور دانش می‌جویند ...

البته اقدام، اقدام بدی‌نبوده، لکن چندان تعریفی هم نداشته است زیرا بچه ها اغلب اوقات نگران و مضطرب میشوند ،و با چنین حالتی سخت است‌که بتوانند چیزی یاد بگیرنـــد ، بخصوص هنگامیکه در حضور معلم اندکی قاخیر پیش بیاید، جویندگان علم یکی پس از دیگری فرار را برقرار ترجیح میدهند و در بین راه دعا های خیر خود را بدرقه راه‌پیمانکار فرهنگدوست و باانصاف که چنین بلائی بسرشان آورده‌است می‌کنند ...

این خط‌وابن نشان

خاطرتان باشدکه این عکس تقریبا نامشخص ، با مطابی روشن وصریح حدود اوایل آذرماه در زیرآسمان کبود چاپ شد ،اگر بعدها اتفاقی افتاد، شهرداری آغاجاری یامغازه‌داران ازجریان اظهار بی‌اطلاعی نکنند !

خیابی مختصر ومفید:سقف طاقنما‌های بازارروز میانکوه دراثر نفوذ برف وباران درحال فروریختن است وچنانچه قبل ازرسیدن فصل برف و باران مرمت و تعمیر نشوند، قطعه های سیمان برسر عابرین محترم فروبریزدو بدبختشان می‌کند. والسلام .

گفتم:۸۸۸، گفت:۹!

همانطور که در چند شماره قبل نیز به اطلاع علاقمندان‌هنر وادب ، رساندیم، از این پس محض تنوع و جوری جنس ، هر زمان فرصتی پیش بیاید یا اینکه از لحاظ سوژه کمگیر به ته دیك بخورد،به نقدکتاب می‌پردازیم که البته در مورد دست یابی به منبع نیزتوضیح دادیم سوءاستفاده ازهمجواری «سرویس هنری » این امکان‌را پیدا میدهد ، که درطرفةالعین یکی دو اثر جدید الانتشارنقد نشده را از زیر دست‌منتقدین درست و حسابی ، مجاورکش پرویم ... الغرض، در آخرین دستبرد ، کتابی که الله‌بختکی نصیب ماشد ، مجموعه ثیست تحت عنوان « من، تو، او »که مراینده با نگرنده‌اش منت هیچ استادی را نکشیده که برایش مقدمه بنویسد و بقول خودش :« دلیلی ندیدم،تاچنین کنم و چنین خواستی ازکسی داشته باشم و از «تو» که این یادداشتها را میخوانی میخواهم تا پس از خواندن آن خود مقدمه‌ئی برآن‌بنویسی،وبهمین خاطر صفحه‌ئی را در «آخر » دفتر سفید نهادم » اینك با تاکید این که منتقد هنری«زیر آسمان کبود » از آغاز افتتاح ستون نقد کتاب شرط کرده که هیچ نوع حاشیه وتفسیری از خودش در نیاورد و تنها به ذکر قسمتهای مختصری ازآثار مورد نقد «عینا» اکتفا کند با نقل ۳ قطعه از عین متن چاپی مجموعه « نقد» این شماره را بپایان میرسانیم :

(صفحه ۲۷)

قسمت

گفتم:
۸۸۸
گفت :
۹
گفتم:
این مردو برهم قابل نیست
گفت :
چه چیز زندگی برهم قابل قسمتند !
گفتم:
نمیدانم
گفت :
قسمت زائیده اندیشه‌ماست برای فرار از حقیقت ، زندگی

(صفحه ۵۲)

مـا!

من .
تو .
او
کدامین او ؟
او‌ئی که
در بطن‌توست .
و روزی بافریاد خود
فضای زمان را درخواهـــد نوردید
من.
تو .
او .
«او»ئی که در بطن توست
ـ و من
ـ و تو
با او
بی‌او
خوشبختیم
به خوشبختی همه خوشبخت ها ...

«مخابرات»وتنگنای سدمعبر

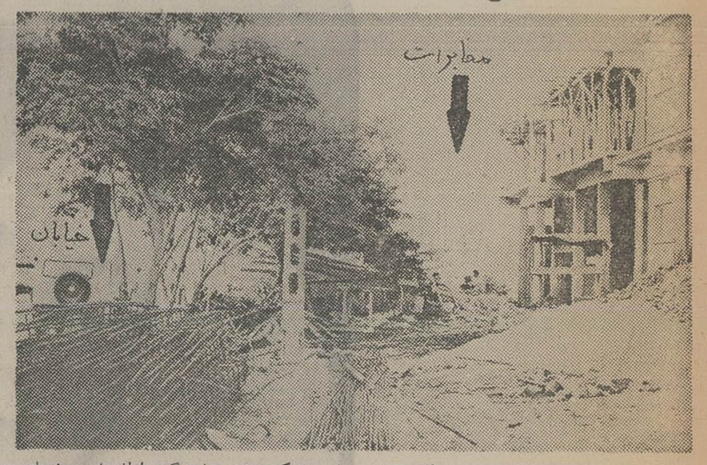

انبوه مصالح مختلف «بنائی» که در عکس‌ملاحظه میکنید آنقدر زیاد وگسترده است که باعث‌شده‌ساختمان مخابرات را بهیچوجه در عکس ملاحظه نکنید و ما مجبور بشویم بضرب فش اداره مخابرات بندر عباس را بنمایانیم !

القصه مدتهاست کـــه صاحب یا سازنده ایـــن ساختمان هم راه خیابان و هم گذرگاه مـــراجعین مخابرات را درست‌وحسابی سد کرده است ، در ایـــن مدت بنامبرده مکرر تذکـــر داده شده اما اثری‌نداشته سرانجام عده‌ای از اهالی‌به نمایندگی اطلاعات رفته‌اندو درخواست کرده‌اند کـــه عکسی برسم یادگار از این سد معبر بالا بلند گـــرفته شود و در زیرآسمان‌کبود بچاپ برسد ، شاید طـرف مربوطه یا خودش اندکی به فکر رفع زحمت بیفتد، یا او را باین فکر بیاندازند !

بنشینم‌وصبر پیش گیرم- دنبالهٔ‌کارخویش گیرم...

هزار سال پس از مرگ من چو بازای
ز خاك سعره برآید کـــه مرحبا ای دوست ..

عبور از «سعدیه» شیراز که آرامگاه شیخ اجل‌سعدی را دربر دارد بی‌اختیارشعر بالا را در ذهن هرشیرازی و هر ایرانی با ذوقی زنده می‌کند . روان‌استادشاد‌باد، که مرحبا گوئی‌اش هنـوز مصداق دارد و هوز تازه است، اما مرحبای حاکی ز تعجب و تاسف اخانه‌هائی که در سعدیه ساخته شده‌از لوله‌کشی آب ، اسفلت دیگر خدمات شهری‌بهره است، چرا که سعدیه‌خارج از محدوده شناخته شده ، حال آنکه برای شیخ حدود مرز مطرح نبوده چنانکـــه خود فرموده :

به هیچ یار مده خاطر و به هیچ دیار
که روبحر فراخست و آدمی بسیار

اما به عینه می‌بینیم کـه «بروبحر فراخ» آنقدرتنگ شده که حتی محـدوده آرامگاه شیخ نیز « خـارج از محدوده» نام گرفته.باری از سال‌ها پیش صد هـــا خانوار در سعدیه ، خانه یا سرپناه برای خـــود ساخته‌اند و علتش را هم عدم توانائی مالی ذکر می کنند (چون بفرض هم کـه بگویند علاقه به سعـدی بزرگ ما را به سعدیـــه کشانیده ، مسئولین امور شهری شهرداری قبـول نخواهند کرد) بهرحال‌این عده چند هزار نفری نـه میتوانند تقاضای آب و برق و اسفالت کنند ، نـه (با اینکه سالهاست ساکن سعدیه شده‌اند) بیمکمیسون ماده صد رهایشان میسازد، و ایضا با خواندن ترکیب بند معروف شیخ :

بنشینم و صبر پیش گیرم.
دنباله کار خویش گیرم.

دنباله کار را گرفته و صبورانه امید به الطاف مسئولان امر دوخته‌اند که روزی به آنها مژده بدهند، شما نیز همشهری شناخته شدید و از مزایای خدمت شهری بهره‌مند خواهیدشد.

جوایز
داغ داغ
بخت آزمائی
برای روزهای سرد سرد زمستانی
پالتوپوست مینک
مبل استیل
تلویزیون رنگی
اتومبیل اسپرت
سفر به‌هاوائی
انگشتریاقوت سرخ
قالی بته‌جقه نائین
و
یک میلیون تومان سکه طلا
با بلیطهای مخصوص زمستان
بلیطهای بخت آزمائی مخصوص زمستان
درسراسرکشور در دسترس شماست

کارگران نانوایی نگران آینده خودهستند

پس از ۲۳ سال هنوز کارگران نانوایی زیر پوشش قانون کارقرار نگرفته‌اند

شرکت تعاونی مسکن نانوایان اقدام اساسی برای تامین مسکن نکرده است

برای اینکه از کارفرماهای نانوائیها حمایت شود واز سوی دیگر نان به قیمت ارزانتری بدست مصرف کنندهبرسد، حق بیمه کارگران نانوائی را برمبنای یک چهارم دستمزد حساب میکنند واین باعث شده است حقوق قانونی کارگران نانوائی، از نظر خدمات درمانی وبازنشستگی پایمال شود. از سوی دیگر همزمان باراه یافتن نان ماشینی و جایگزین‌شدن آن بجای نان معمولی، کارگرانی که سالهای متمادی دراین حرفه عمر خود را صرف کرده‌اند، از ظهور این دستگاهها که جایگزین کار آنها میشود نگران هستند.

این گروه در توجیه علتنگرانی خود از وجودماشین های جدید تولید نان، می‌گویند: چون تابحال از طرف کارفرماهای ما حق بیمه‌ای معادل مزدمان به سازمان تامین خدمات درمانی داده نشده است، لذا در زمان بازنشستگی از مزایای قانونی بیمه برخوردار نخواهیم شد و در این سن وسال نیز نمی‌توانیم شغل دیگری انتخاب کنیم.

کارگران نانوائیها می‌گویند: سال گذشته برای کارگران‌خباز مرکز، یک شرکت تعاونی‌مسکن تاسیس شد که مورد استقبال قرار گرفت. ولی بااینکه ازعده زیادی از کارگران نانوائیهابیش از یک میلیارد ریال بعنوان‌پیش قسط‌مسکن گرفته‌اند،مع‌الوصف هنوز اقدامی‌نشده‌است. اعضای هیئت مدیره سندیکای‌نانوائیان تافتونی درمیز گردی نارسائی های موجود در این صنف را باگزارشگر روزنامه اطلاعات‌در میان گذاشتند که می‌خوانید:

ابتدا بختیاری رئیس هیئت مدیره سندیکا به نمایندگی از طرف کارگران نانوائی‌هـــای تافتونی مرکز گفت:

ما ساعت‌کار نداریم،مرخصی سالانه نداریم و از بیمه‌ای ناقص برخورداریم. زیرا مطابق‌مزدی که می‌گیریم بیمه نیستیم .وی اضافه کرد اگر فرضا یکشاطر ۱۲۰ تومان مزد دریافت کند، حق بیمه‌ای که از او کم‌میکنند برمبنای یک چهارم مزدش می‌باشد، بهمین جهت اگر یک کارگر نانوائی به عللی بیمار شود وپزشک تشخیص دهد که باید فرضا ۱۰ روز بستری شود طبق قانون برابر مبلغی که‌او را بیمه کرده‌اند ، مزایای‌بیمه را دریافت میکند و همچنین اگرکارگری‌بازنشسته نیزبشود چون از طرف کارفرما حق بیمه بطور کامل و برابر حقوقش‌به‌سازمان تامین‌خدمات درمانی پرداخت نشده ، ازحق بازنشستگی مکفی برخوردار نیست .

وی اضافه کرد : شغل‌نانوائی برخلاف اغلب مشاغل ، شامل مقررات وزارت کار و امور اجتماعی نمی شود و کارگر نانوا اگر روز جمعه کارنکند، حقوقی نمی گیرد و نیز از مرخصی سالانه و دیگرمزایای وضع شده در قانون کار برخوردار نیست .

مرادی دبیر سندیکا گفت بار ها مشاهده شده است که میگویند دستمزد کارگرنانوائی افزایش پیدا کرده است و یا کارگر نانوا کم شده وبهر صورتی که بتوانند فشاری که به مصرف کننده وارد می‌آید، گناهش را به گردن کارگر می اندازند ، لذا من میخواهم بگویم هرچقدر هم کمدستمزد کارگر بالا رفته باشد ، به آن اندازه بالانرفته‌کمتان راکیلوئی ۳۰ ریالبه مصرف کننده‌عرضه کنند . ماکارگر نانوا باندازه کافی داریم ، ولی سازمانی صحیح نداریم که این کارگران را طبق ضوابط و شرایط به کار گمارد .

وی اضافه‌کرد :من‌پیشنهاد می کنم‌با کمک دولت سازمانی نظیر سازمان گوشت وپـــا شرکت واحد برای نانوایان تاسیس شود تا کارگرنانوائی از وحشت اینکه‌مبادا آینده‌اش تامین نشود ، شغل خود را رها نکند و به کارخانجات‌پناه نبرد تا در آنجا ،از بیمه و کلیه مزایای آن و نیزضوابط قانون کار برخوردار شود.

سپس محمد هاشمی‌بازرس اتحادیه نانوایان گفت :شغل نانوائی ابتکاری استو بهمین جهت فشار کار بر روی مـــا کارگران زیاد بوده و اکثرما را مبتلابه‌بیماری‌های گوناگون کرده است . از طرفی وضع بیمه ما مشخص نیست ، لذابا اینکه باروآچنان ماشینی‌موافق هستیم با اینحال نگران آینده خود نیز میباشیم وازمسئولین امـر خواستاریم باین نگرانی که سال هاست گریبانگیر مـا شده‌است ، رسیدگی کنند.وی اضافه کرد کارگران خباز ۲۳ سال است کمفریاد می زنندکه ما هم میخواهیم مانند سایـر کارگران ایران از ضوابط و شرایط قانون کاری که در این مملکت برای‌همه کارگران‌فراهم است برخوردار شویم ولی‌در این مدت ۲۳ سال متاسفانه اقدامی نشده است .

آنگاه رسولی دبیر سندیکا گفت : مدت ۵ ماه است که وزارت بازرگانی بدون توجه به ضوابط باشرکت تعاونی نانوایان قراردادی منعقد کرده است که براساس آن برخلاف قانون اختیار تام در موردحق بیمه کارگران را به شرکت تعاونی نانوایان داده ولیست کارکرد کارگران نانوائیها بـه جای اینکه به سازمان تامیـن خدمات درمانی برود ، توسط کارفرما به شرکت تعاونی نانوایان فرستاده میشود ودر حال حاضر مدت ۵ تا ۶ مـاه است که حقوق بیمه کارگران در شرکت تعاونی ما پس‌انداز شده است و از طرفی چون حق بیمه‌بسازمان تامین‌خدمات درمانی فرستاده‌نشده کارگرنمی تواند از مزایای بیمه استفاده کند .خصوصا در مورد کارگرانی که دفترچه بیمه آنها باید تجدید شود .

شرکت کنندگان در این بحث:

علی رسولی دبیر و عضو هیات مدیره سندیکا، دلیجان بختیاری ، رئیس هیات مدیره سندیکا، احمدمرادی دبیر و عضو هیات مدیره سندیکا، محمد هاشمی، بـازرس اتحادیه نانوایان مرکز، اسماعیل رضایی بازرس سندیکا.

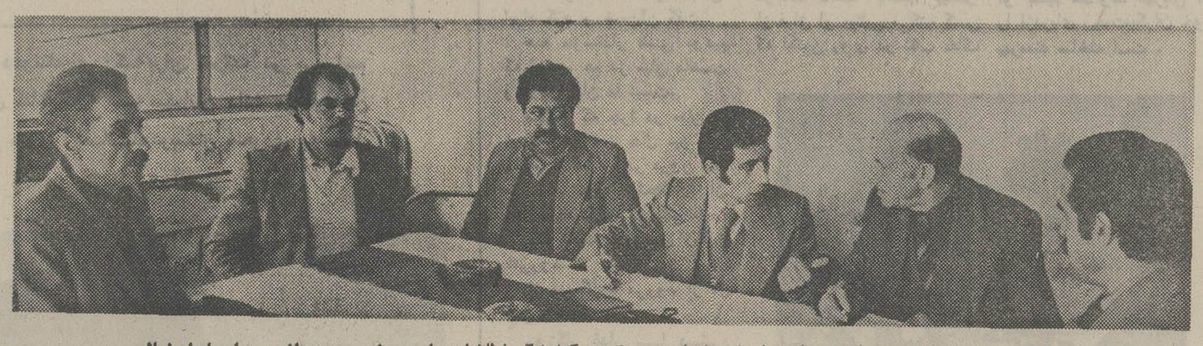

★ از راست : علی رسولی، دلیجان بختیاری، مرتضوی گزارشگر اطلاعات، احمدمرادی،محمدهاشمی و اسماعیل‌رضائی

مشکلات صدورو تجدیدجواز کسب

پروانه‌کسب بکسانی‌دادهمیشود که هیئت مدیره اتحادیه متعهد شود که متقاضی پروانه ازنظر حقوقی، جزائی‌ومدنی درآینده مرتکب هیچگونه خلافی نشود واین امر باعث شده است که از طرف بعضی از اتحادیه‌ها از مدتها پیش بدینسو جواز صادر نشود.

سه از روسای ۳ اتحادیه صنفی پایتخت در گفتگوئی با خبرنگار اطلاعات، ضمن اظهار مطلب فوق گفتند: طبق قانون نظام صنفی قبلا کلیه کسانیکه اشتغالبه کسب آنها بلامانع بود وسابقه حقوقی، کیفری وجزائی نداشتند، می‌توانستند پروانه کسب بگیرند و بـــا پروانه کسب خود را تجدید کنند. ولی حالا گفته شده‌که باید هیئت مدیره اتحادیه تعهد کند که متقاضی صدور یـــا تجدید پروانه کسب در آینـده خلافی نکند واین امر سدی‌شده است برای گرفتن جواز . زیرا اعضاء هیات مدیره سندیکاها میگویند موقعی که از نظـر قانونی، اجازه کسب بلامانع اعلام شود چه دلیلی دارد ما متعهد شویم که متقاضی جواز کسب، در آینده خلاف نکند شاید متقاضی در آینده خلاف کرد وآنموقع او با قانـون سروکار خواهد داشت.

وتعهد هیات مدیره لزومـی ندارد مگر اعضای هیات‌مدیره در خلاف او شریک هستندکه باید حسن رفتار او را درآینده تعهد کنند.

این گروه اضافه کردند : یکی دیگر از مسائلی که سد راه متقاضیان جواز کسب و نیز تجدید جواز شده است اجازه‌نامه رسمی از مالکاست که‌متقاضی حتما باید همـراه داشته باشد ودر این صورت متقاضی مجبور است بـــرای گرفتن اجازه‌نامه رسمی مبلغی بمالک بدهد.

یکی از متقاضیان مورد سئوال گزارشگر ما که بـرای تجدید گرفتن جواز کسب خود به یکی از اتحادیه‌ها مراجعه کرده بود گفت : من۶ ماه است که برای تجدید جواز کسب دوندگی‌می‌کنم وبهزارخواهش والتماس هیئت مدیره اتحادیه را راضی کرده‌ام که متعهد شوند در آینده خلافی چه از نظر حقوقی وچه جزائـــی نخواهم کرد ولی تازه متوجه شده‌ام که باید از مالک نیـز اجازه‌نامه رسمی بگیرم و مالک من که ده سال پیش مغازه رابه من فروخته استمی‌گوید ۳۰۰ هزار تومان بده تا اجازه‌نامه رسمی بدهم واین مشکل چون حل شدنی نبود، از خیرتجدید کردن جواز کسب گذشتم . او در جواب این سئوال که‌مالک چرا تقاضای این مبلغ را کرده است گفت: نسبت به۱۰ سال پیش، سرقفلی مغازه چند برابر شده است و مالک می‌گوید چون سرقفلی مغازه من ترقی کرده باید این مبلغ را بدهی‌تا اجاره‌نامه بدهم.

درباره صفحه اصناف

از این‌پس هرهفته یکروز ، صفحه‌ای‌ویژه اصناف خواهیم داشت. دراین صفحه،مشکلات وخواست های گوناگون ، عنوان خواهد شدو انتظارهایی که مردم از فروشندگان ومغازه ـ داران دارند، عنوان میشود . این صفحه محل برخورد نظرهای طرفین است و سعی خواهد شد ، در آن آخرین تصمیم های صنفی نیز منعکس شود . انتظار داریم با این صفحه همکاری بیشتری داشته باشید .

رئیس اتحادیه بنکداران پارچه :

آمارهای نادرست، توازن عرضه‌وتقاضارابهم‌زده‌است

★ با نظارت وزارت بازرگانی ، مرکز بررسی قیمت‌ها و اتاق بازرگانی ، امور تجاری باید بوسیله اتحادیه های صنفی رونق بگیرد . طی هفته گذشته

صنعت نساجی کشور کـــه مدتی‌به علت کمبود نیروی انسانی ماهر دچار وقفه شده بودحالا بیم‌ریش معکوس شده بطوری که هم اکنون مصرف پارچه داخلی و خارجی دوسال ایران در انبار ها روی هـــم انباشته شده است و به این نحو میلیونها تومان سرمایه‌در انبار ها راکد و بلااستفاده مانده است . این انبار شدن کالا به مخزن کوچکترین‌حریق درهریك از انبارها خسارت زیادی به سرمایه ملی موارد خواهدکرد .

ناصر اولیاء شیرازی، رئیس اتحادیه بنکداران پارچـه در گفتگوئی باخبرنگار ما ضمن اظهار مطلب فوق در موردفعالیت اتحادیه‌بنکداران‌پارچه‌درسراسر کشور، درباره‌چگونگی توزیع وقیمت گذاری‌صحیح یانادرست کالای تجدنی‌سخن گفت‌واظهار داشت: گمگاه‌دولت بنابروظیفه اصلی که دارد و حمایت از صنعت است- بخصوص‌صنعت نساجی - می‌بینیم که در هر چندسال یکبار ورود بعضی از کالاها را ممنوع اعلام میکند که حتما امری ضروری است‌ولی متاسفانه چون هیچ وقت‌باتوجه به آمار صحیح این کار را نکرده‌اند ، هرگاه قسمتی از کالا را آزاد گذاشتندچون‌آمار حاکم نبوده است لذا در جهت تامین کسری کالا سفارش‌بیش از مقدار مصرف بوده است . بطوریکه در حال حاضر بااین که دو سال است‌ورود کالاهای مصنوعی غیر کتانی‌ممنوع‌است، می‌بینیم که انواع مختلف آن دربازار بافیمت های متفاوت به قدر وفور است واین به‌این‌دلیل است که مسئولان نخواسته‌اند بدنبار آمار بروند و بدلیل روشن‌تر ، از اتحادیه ها و یـا سندیکا های مربوطه مسئولیت نخواسته‌اند وتا روزی که از وجود اتحادیه ها و سندیکا ها به نحو شایسته استفاده نشود، وضع کنونی و آینده به همین نحو خواهد بود. وقتی قسمتی از کالای ساخته شده صنعت نساجی در ممنوعیت قرار بگیرد کالای مشابه خارجی از چنان رونقی برخوردار میشود که‌دولت مجبور میشود قسمتی از آن نوع کالا راآزاد کندوآن‌قسمتی که توسط دولت آزاد میشودبا حرص و طمع و بی آماری‌روبرو میشود لذا صاحبان حرف‌دیگر نیز میروند ودنبال آن نوع‌کالا، مخصوصا درکار قماش .زیرا همینطور که دربازار های‌ایران مشاهده میشود، بهترین کالای پنبه‌ای را از خارج وارد می - کنند ، آنهم باقیمت ارزانتر. باتوجه به‌این که مایکی از کشور های بزرك صادر کننده پنبه هستیم و با حقوق‌گمرکی و سود بازرگانی که می‌پردازند گمگاه باقیمت های داخلی رقابت می‌کنند ، البته این‌خوب است مشروط براین که محدود باشد، یعنی از اتحادیه مربوط کسب اطلاع کنند که چه‌مقدار تولید و مصرف دارند، بطور مثال سال گذشته باتوجه به این که پیش‌بینی میکردندباید ۶۰۰ میلیون متر تولید پارچه اعم از پشمی و پنبه‌ای و الیاف مصنوعی داشته باشیم ولی‌تولید به این حد نرسید و بهمین مناسبت قسمتی از تعرفه‌پارچه صد درصد نخی و یانخی‌مخلوطی تا حدود ۶۵ درصد آزادگذاشته شد اما چون این آزادی بی‌ـ توجه به آمار بود، برای‌مصرف دوسال آینده نیز سفارش‌داده شده است و برای ده ماه بعد نیز بیمانه پرداخت میشود، در صورتیکه گشایش‌اعتبار ۶ماهه است ولی بیمانه میدهند که اگر در همین شرایط باقی‌ماند و به ممنوعیت برخورد نکرد در راس موعد که چهار ماه از قراردادشان گذشته ، بروند و اعتبار باز کنند تا بتوانند از زمان قانونی آن اعتباراستفاده کنند.

ناصر اولیاء شیرازی اضافه کرد: مایکی‌از بزرگترین‌صنایع نساجی را داریم، ولی‌متاسفانه این صنعت درایران همیشه‌بیمار بوده است واین بیمار نیاز به آمار دارد . آماری که نشان دهد مصرف‌کل کالاهای مختلف در سراسر ایران چه مقدار است و از انواع کالای مورد مصرف‌چه‌مقدارتولیدداریم.بطور مثال : ما در ۶ماه گذشته‌سال جاری ، بعلت کمبود نیروی انسانی و کسری برق ، در صنعت نساجی از طرف دولت **اجازه ورود ۱۰۰ تـــا ۲۰۰ میلیون متر متقال از خارج داده شد تا دروا حد های تولیدی نساجی‌کشور پس از چاپ به بازارعرضه** شود و این باعث شد که برخی از تولید کنندگـان ریسندگی و بافندگی‌کارخانه های خود را تعطیل کردند چون اگر متقال بافته شده را مستقیم وارد می‌کردنـد بیشتر مقرون به صرفه‌بود که پس از چاپ بـــه بازار عرضه کنند . به سایـــر بازرگانان نیز که تولیدکننده هم نبودند اجازه داده شد با پرداخت سود بازرگانی و حقوق گمرکی متقال را وارد کنند ، در نتیجـــه رقابت بجائی رسید که آن کالا از قیمت تمام شده در مبداء ارزان‌تر عرضه شود. البته در اینجا برای مدتی این رقابتها به نفع مصرف کننده تمام شد ولی ازطرف دیگر زیان قابل توجهی به صنعت نساجی وارد ساخت که در ضمن زیان ملی برای ما محسوب میشود ودلیل آن نیز فقط بخاطـــر بی‌آماری است .

وی سپس افزود : مـن پیشنهاد می‌کنم که الگـوی کار را براین اساس قـرار دهند که از اتحادیه‌ای که مربوط به توزیع این نوع کالاهاست خواسته شود با همکاری وزارت بازرگانـی و دیگر سازمانها و مقامات مسئول با اصول صحیـح اقدام کنند و صرفا نگویند که ما ۶۰۰ میلیون مترتولید داریم ، بلکه نوع کـــالای مصرفی معلوم شود. بطور مثال حساب کنیم که ۳۵ میلیون ایرانی چقدر چیت، چلوار ، کدری ، پارچـــه پشمی وپارچه‌الیافمصنوعی و غیرو مصرف دارند آن موقع پس از بدست‌آوردن آمار دقیق برویم دنبـــال تولید و میزان مصرف‌کالا هائی که کسر داریم و یـا

بقیه درصفحه ۲۴

آگهی استخدام

سازمان صنایع نظامی‌افرادمشروحه زیر را جهت‌خدمت‌در سمنان‌با حقوق مکفی استخدام مینماید .

۱ـ بی‌سیم چی ۲ـ استاد کار ماشین ۳ـ استاد کار برای تعمیرات وسائل نقلیه
۴ـ استادکار برق ۵ـ انبار داربرای‌وسایل نقلیه و کارگاه برق ۶ـ کارگر مکانیك
۷ـ راننده جرثقیل ۸ـ راننده بالابر

داوطلبین میتوانند همه روزه باستثنای روز های پنجشنبه و ایام تعطیل جهت کسب اطلاعات بیشتر بدفتر اطلاعات سازمان صنایع نظامی‌واقع در سلطنت آباد مراجعه نمایند .
م‌الف ۲۰۰۸۹

شرکت مخابرات ایران
اداره کل مخابرات استان کرمانشاهان
شماره : ۱۴ر۱۸۵۸۱
تاریخ : ۱۸ر۸ر۳۶

آگهی حراج(۱)

اداره کل‌مخابرات استان کرمانشاهان ۱۲۵ قلم اجناس اسقاطی موجود در انبار فرودگاه این اداره کل را بفروش‌میرساند :

۱ـ طالبین میتوانند برای مشاهده تاتاریخ ۲۱ر۹ر۳۶ به محل مزبور مراجعه و از اموال‌مورد حراج بازدید نمایند .
۲ـ حراج عمومی‌در تاریخ ۲۳ر۹ر۳۶ساعت ۱۰ صبح شروع و ساعت ۱۲ صبح خاتمه خواهد یافت .
۳ـ خریدار موظف است در ظرف‌مدت ۴۸ ساعت اموال خریداری را از محوطه انبارفرودگاه خارج نماید .
۴ـ اموال مورد حراج به آخرین قسمت پیشنهادی تحویل خریدار وبهاء آن نقدا دریافت میگردد .
۵ـ داوطلبان شرکت درحراج میتوانندبرای کسب اطلاع بیشتر در کرمانشاه به آقای کاکه یزدانی مسئول انبار واقع در میدان اجلالیه اداره کل مخابرات استان مراجعه فرمایند .
م‌الف ۲۰۷۸۷

اداره‌کل مخابرات استان کرمانشاهان

هواپیمائی ملی ایران ۱۳۴۰

هواپیمائی ملی ایران «هما»
استخدام مهماندار پیمانی

هواپیمائی ملی ایران «هما» گروه تازه‌ای از جوانان دختـر و پسـر علاقمندرا بعنوان مهماندارپیمانی برای پرواز های داخل‌کشور بـا برخورداری از مزایای ودر اختیار گذاشتن امکانات زیر بهمـکاری دعوت مینماید :

۱ـ آموزش‌های تخصصی
۲ـ حقوق و مزایای مکفی
۳ـ لباس‌و یونیفورم کامل در طی خدمت
۴ـ تامین وسیله‌ایاب‌وذهاب مهمانداران از محل‌سکونت‌تا محل خدمت وبالعکس‌توسط«هما»
۵ـ امکانات رفاهی گسترده
۶ـ استفاده از بیمه‌های درمانی موسسات بین‌المللی
۷ـ بیمه عمر و حوادث در حین‌کار و خارج‌از محیط کار
۸ـ مزایای مسافرت با «هما» و سایر خطوط بین‌المللی

شرایط استخدام

ـ دارابودن گواهی دیپلم متوسطه
ـ دارندگان مدارك تحصیلی پائین‌تر بشرط تسلط کامل بزبان انگلیسی میتوانند دربرنامه مصاحبه شرکت نمایند .
ـ حداقل‌سن ۱۸ سال تمام و حداکثر ۲۷سال
ـ عدم اشتغال به تحصیل
ـ دارا بودن برك پایان‌خدمت‌وظیفه‌یا معافی دائم غیر پزشکی
ـ آراستگی و زیبائی ظاهر وتناسب‌انـدام (حداقل برای آقایان ۱۶۳ و برای خانمها ۱۵۵ سانتیمتر) وزن متناسب باقد .
ـ مجردبودن برای خانمهادر طول‌مدت‌قرارداد
ـ قبول‌شدن در آزمایشات انتخاب
ـ قبول‌شدن در آزمایشات پزشکی ، طبـق استاندارد پزشکی «هما»

دارندگان شرایط فوق پس‌از موفقیت در آزمایشات انتخاب بعنوان مهماندار پیمانی برای پرواز های داخل کشور بمدت ۳ سال استخدام خواهند شد و درصورت‌رضایت از خدمت آنان و موفقیت در دوره‌های آموزشی میتوانند بخدمت دائمی «هما» درآیند .

مصاحبه

از داوطلبان واجد شرایط فوق تقاضا میشود در روزهای تعیین شده ذیل :

خانمها : یکشنبه ۱۳ آذر ماه از ساعت ۱۵ الی ۱۸
آقایان : دوشنبه ۱۴ آذر ماه از ساعت ۱۵ الی ۱۸

با همراه داشتن یك‌برك فتوکپی (آخرین مدرك تحصیلی، پایان خدمت سربازی یا معافی دائم ، صفحه اول شناسنامه) و دو قطعه عکس ۳ × ۴ به محل اداره استخدام «هما» واقع در خیابان‌تخت طاووس نبش روزولت جهت‌انجام مصاحبه‌مراجعه نمایند.

استخدام پرستار

شرکت ملی نفت ایران جهت‌خدمت دربهداری و بهداشت تهران بتعدادی پرستار باشرایط‌زیر نیازمند است :

۱ـ ملیت ایرانی .
۲ـ شاغل نبودن در سازمانهای دولتـی و موسسات وابسته بدولت .
۳ـ دارا بودن برك پایان خدمت یا معافیت دائم از خدمات اجتماعی زنان.
۴ـ دارا بودن دانشنامه لیسانس پرستاری

متقاضیان واجد شرایط میتوانند همراه بـا فتوکپی مدارك‌و سوابق مربوطه و دوبرك فتوکپی شناسنامه و چهارقطعه عکس ۴ × ۶ ظرف مدت دو هفته از تاریخ انتشار آگهی از ساعت ۸الی۱۱ صبح روز های شنبه‌تا چهارشنبه به استثناءروز های تعطیل به اداره استخدام و کاریابی شرکت ملی نفت ایران واقع در تهران ـ خیابان کـاخ شمالی، بالاتراز بلوار الیزابت شماره۷۶ مراجعه نمایند .
م‌الف ۱۰۲۴۱

آگهی مناقصه

شبکه بهداری و بهزیستی شماره۶ تهران سازمان‌منطقه‌ای بهداری وبهزیستی استان مرکزی وزارت بهداری‌وبهزیستی واقع‌درخیابان آیزنهاور ـ روبروی دانشکـده دندانپزشکی‌ـخیابان رستم تقاطع خیابان گلشن درنظرداردنگهداری تاسیسات آسانسور ـ شوفاژ ـ تهویه مطبوع ـ کولر برق مراکز پزشکی و پلی‌کلینیك‌های وابسته تابعه خود را از طریق منـاقصه واگذار نمایند .

۱ـ داوطلبین میتوانند همه روزه باستثنای ایـام‌تعطیل از ساعت ۸ صبح الی ۱۶ به دفتر شرکت واقع در خیابان رستم مراجعه و شرائط و مشخصات مورد مناقصه‌را در مقابل اخذ رسید دریافت دارند .
۲ـ پیشنهاد دهنده بایستی مشمول ممنوعیت قانـون
۳ـ مناقصه حضوری انجام نخواهد شد .
۴ـ به پیشنهاداتی که فاقد سپرده ، مخدوش، مشروط و مبهم باشد ویا دیرتر از موعد مقرر برسد ترتیب‌اثر داده نخواهد شد .
۵ـ شبکه بهداری و بهزیستی شماره ۶ تهران در رد یا قبولیک یا کلیه پیشنهادات بدون ذکر دلیل آزاداست.
۶ـ پیشنهاد دهندگان برای شرکت در مناقصه بایستی ۱۰ درصد مبلغ پیشنهادی بصورت اوراق قرضه ملی یـا ضمانتنامه بانکی یا وجه نقد به حساب جاری شماره۵۰۰۰۵ بانک رفاه کارگران شعبه راه‌آهن و حساب جاری شماره ۱۰۰۹۰ بانک رفاه کارگران شعبه مرکزی شبکه بهداری و بهزیستی شماره ۶ تهران پرداخت و رسید آنرا همراه بابرک شرائط کار و شرائط عمومی مناقصه د پاکت ممهور شده (الف) قرارداد و همراه پاکت (ب) کمنحصرا محتوی بهاء پیشنهادی میباشد و بدفتر شبکه تسلیم نموده و رسیددریافت نمایند
۷ـ برنده از نظر کمیسیون مناقصه کسی‌خواهد بود که جمع مبلغ پیشنهادی برای کلیه پیشنهادات مبلغ کمتری‌را پیشنهاد نموده باشد .
۸ـ پیشنهادات رسیده تا آخر وقت اداری روز۲۴ر۹ر۳۶ در کمیسیون مناقصه که در ساعت ۱۰ صبح روز ۲۶ر۹ر۳۶ در دفتر شبکه تشکیل میشود مورد رسیدگی قرار گرفتبرنده مناقصه را اعلام خواهد کرد (ضمنا حضور پیشنهاددهندگان در جلسه مناقصه بنظر شبکه ضرورت نخواهدداشت.
۹ـ برنده مناقصه باید قبل از امضاء قرارداد معادل مبلغ ۱۰ درصد کل مورد معامله را بصورت وجه‌نقد بعنوان تضمین حسن انجام کار به حساب سپرده فوق‌الذکرپپردازد- بدیهی است ضمانتنامه بانکی که قابل تمدید باشد با سپردن اوراق قرضه ملی به عنوان تضمین حسن انجام کار از نظر شبکه بلامانع خواهد بود .
۱۰ـ سپرده برندگان اول و دوم تا عقد قراردادمسترد نخواهد شد ولی سپرده بقیه پیشنهاددهندگان مستردخواهد گردید .
۱۱ـ در صورتی که برنده مناقصه پس از ابلاغ کتبی ظرف مدت یک هفته باستثناء ایام تعطیل برای تسلیم تضمین حسن انجام کار و امضاء قرارداد حاضر نشود ویا ازانجام یکی از مواد مذکور امتناع نماید سپرده مقرر طبق ماده ۶این شرائط به نفع شبکه ضبط خواهد گردید .
۱۲ـ هزینه نشر آگهی بعهده شبکه بهداری وبهزیستی شماره ۶ تهران خواهد بود .
۱۳ـ شبکه حق دارد تا معادل ۲۵ درصد موردقرارداد را کسر یا اضافه نماید .
۱۴ـ چنانچه برنده دوم پس از تعیین از طرفکمیسیون مناقصه باتوجه‌بمدت مقرر در ماده ۱۱از تاریخ ابلاغ کتبی حاضر برای عقد قرارداد نشود سپرده او نیز ضبط خواهد گردیده و اداره تاسیسات و خدمات‌شبکه‌بطریقی‌کهمصلحت بداند اقدام خواهد نمود .
۱۵ـ تسلیم پیشنهاد و امضاء مدارک از طرفپیشنهاد دهندگان دلیل قبول کلیه شرائط مورد مناقصه و مالیات و عوارض متعلقه و بیمه کارگران ازطرفشرکت برنده میباشد.
۱۶ـ پیمانکار بایستی شرائط و مشخصات کار پیوست را که جزء لاینفک قرارداد خواهد بود پذیرفته و انجام‌دقیق مواد مذکور را تعهد نماید .
م‌الف ۲۰۷۸۱

شبکه بهداری‌وبهزیستی‌شماره۶ تهران سازمان منطقه‌ای بهداری‌و بهزیستی استان مرکزی وزارت بهداری و بهزیستی

خاطرات سفر حج (۴)

دکتر طهمورث فروزین

ششتشوی خانه کعبه

گفتیم که در مسجدحدیبیه که از مساجد بسیارمقدس نزدیک مکه است ،دورکعت نماز گزاردیم در این عمل سه تن از مخبرین جرائد نیز شرکت داشتند.سرانجام ساعت دو و نیم بعداز نیمه شب درحالیکه مرتب لبیک ، لبیک ، اللهم لک لبیک ، لاشریک لک لبیک بر زبان میراندیم به مکه رسیدیم و یک راست برای گرفتن راهنمائی بیشتر به ستاد ایران در مکه رفتیم . محل ستاد در مکه با بیت‌الله ـ الحرام بیش از هفت دقیقه فاصله ندارد . این ستاددر دو طبقه واقع بود که طبقه پائین آن یک مغازه معمولی بود که در آن پیشاهنگان حتی ساعت دو ونیم بامداد بیدار بوده و مشغول رسیدگی‌وراهنمائی زائرین گمشده بودند . متاسفانه ستاد حج ایران‌در مکه فعالیتش بپای ستاد ایران در مدینه نمیرسید . در مدینه ستاد ایران چنان فعال بود که حدی بر آن متصور نبود . شاید علتش آن بود که در مدینه زائرین جمع‌وجورتر بودند و دسترسی به آنها آسانتر و تعداد گمشده‌ها کمتر ولی در مکه زائرین متفرق‌تر بودند ، شهر صدها مرتبه از مدینه شلوغ‌تربود وکار ستاد مشکل‌تر ولی بهرحال چون آنچه را که من می نویسم براساس استنباط‌و درک خودم میباشد ستاد مدینه را رویهمرفته خیلی فعال‌تر از ستاد مکه یافتم . متاسفانه در مکه برخورد بعضی از افراد ستاد با زائرین کمی با بی‌تفاوتی همراه بودولی ناگفته‌نگذارم که سطح فعالیت ستاد های ایران یعنی این واحد های راهنمائی مهم از تمام کشور های شرکت کننده درمراسم حج بالاتر و ارزنده‌تربود. اصولا زائرین ایرانی چه هنگام ورود به جده وچه به هنگام حرکت بسوی‌مدینه یا مکه دارای نظم قابل ستایشی بودند واین مطلبی بود که اعلیحضرت ملک خالد پادشاه‌عربستان‌سعودی به آقای علی فرشچی سرپرست اوقاف‌ایران‌اظهار داشته بودند و نظم خاص زائرین ایرانی را در ورود به جده و استقرار بعدی آنها فوق‌العاده چشمگیر تعریف فرموده بودندووزیر حج و اوقاف عربستان نیز این حقیقت را روشن و علنی ابراز داشت و در جرائد روز نیز منعکس‌شد. مقصودم از ذکر این مطلب آن بود که از این نظر کار اداره اوقاف واقعا درخور تمجید بود . من در همین جا باید اضافه کنم که یک مسلمان واقعی باید عدالت و انصاف و مروت را فراموش نکند همانطوریکه این قسمت از کار زائرین درخشان بوددر قسمت‌های دیگر بخصوص نحوه کار دیگر بخصوص نحوه فعالیت کاروانها اشکالات خاصی وجود داشت که بموقع آنرا شرح خواهم داد .

بهرحال در ستاد مکه دریافتم که‌هرسال‌اعلیحضرت پادشاه عربستان سعودی از تعدادی از هیات‌هائی که به مکه می‌آیند برای شرکت در مراسم شستشوی خانه خدا دعوت بعمل می‌آورند و خوشبختانه من نیز جزء یکی از این دعوت شدگان بودم . متاسفانه کارت دعوت من که برای ساعت ۷ صبح همان روز بود به محل اقامتم در کاروان حقیقت واقع در خیابان شیشه مکه فرستاده شده بود و من از ستاد حج ایران تا خیابان شیشه فاصله‌ام‌بسیار بودو هیچ نوع اتوموبیلی نیز در آن موقع شب در دسترس‌نبود. از خدا خواستم که به من این عنایت را بفرماید که بتوانم در مراسم مزبور شرکت کنم و کارت دعوت بدستم برسد . بهر حال با وقتی که داشتم لازمبود ابتدا مراسم عمره تمتع را بجا آورم ، لذا باتفاق روحانی گروه راهی خانه خدا شدم و پس از انجام نیت و طواف و نمازدرمقام ابراهیم و سعی بین صفاو مروه و تقصیر این مراسم را بپایان رسانیدم و با سرعت دو مرتبه پیاده به ستاد ایران بازگشتم . در آنجا یک پیش‌آهنگ به نام آقای شامپسند با نهایت خوشروئی و لطف برای نشان دادن راه بمن حرکت کرد و با یک تاکسی خود رابه محل اقامت کاروان حقیقت که ساختمان بسیار تمیز و خوبی بود رسانیدم و کارت دعوت خود را دریافت کردم که شما آنرا در اینجا ملاحظه میفرمائید.

پس ازدریافتکارت‌چون عمره تمتع را بجای آورده بودم خواستم احرام را از تن بدر آورم و با لباس عادی خوددر مراسم‌شرکت نمایم متاسفانه لباسهای من در اتوموبیلی بود که رفقایم از جده بمکه آورده بود و من آنها را گم‌کرده بودم . در دودلی زیادی قرار گرفته بودم هم آرزو داشتم در مراسم شستشوی خانه خدا شرکت کنم وهم جز احرام خود لباس‌دیگری نداشتم و نمیدانستم با این لباس اجازه شرکت‌درمراسم را پیدا خواهم کرد یا نه؟ بناچار دل به دریا زدم و از آقای طریقت خواهش کردم دستور دهداتوموبیلی مرا به نزدیکی خانه خدا برساند و ایشان هم با محبت این کار را انجام داد و من ساعت شش و نیم بامداد دو مرتبه بخانه خدا رسیدم . متاسفانه نمیدانستم از کدام یک از درهای ورودی باید داخل شوم . ابتدا دری‌راانتخاب کردم و به زور خودم را به جمعیت زدم ولی‌سربازان محافظ اطراف‌داخل‌محوطه را تقریبا بشعاع سی متراز خانه اصلی خدا که حجرالاسود در آن است خالی کرده بودند و کلیه زائرین پشت صف سربازان قرار داشتند هرچه بیشتر کوشیدم خودم را بدرون دایره مخصوص برسانم کمتر موفق شدم . بناچار با زور خودم را ازجمعیت عقب کشیدم و از شرکت در مراسم بعلت نبودن‌راهی به درون منصرف شدم .

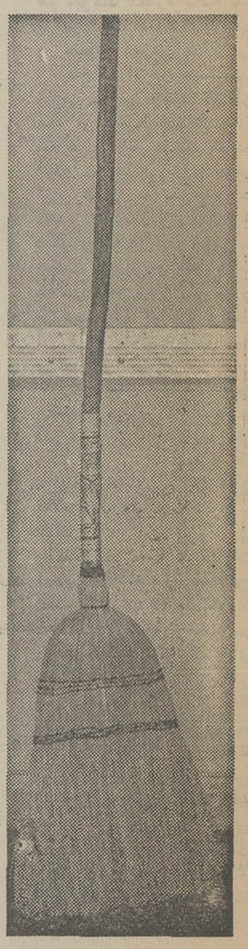

جاروبی که باآن خانه کعبه امسال ، غبارروبی‌شد

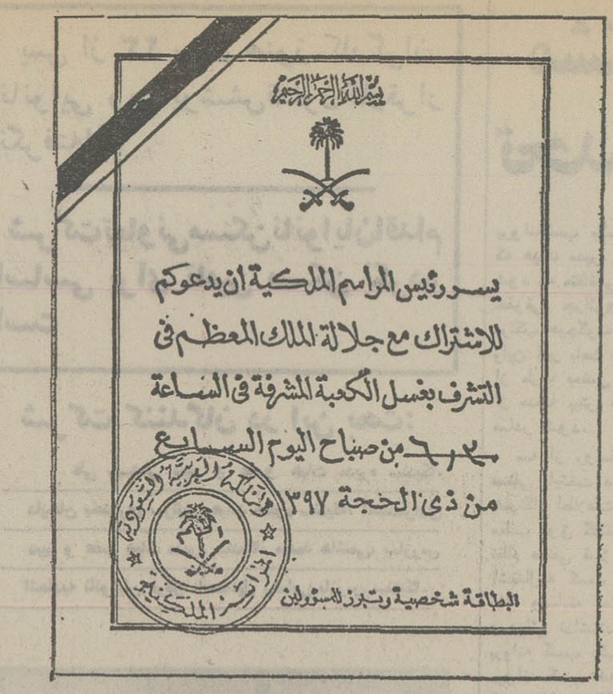

نمونه دعوتنامه‌ای که برای شرکت در مراسم شستشوی خانه کعبه به میهمانان داده می‌شود.این دعوت از سوی پادشاه عربستان سعودی به عمل می‌آید

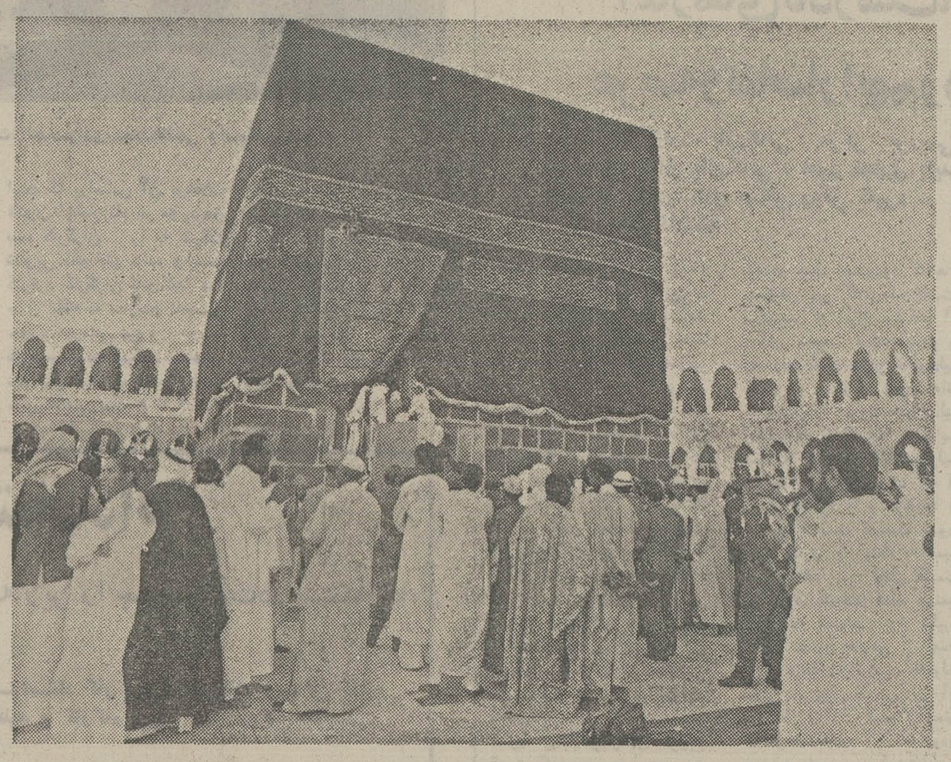

صحنه‌ای از جریان شستشوی خانه کعبه که‌همه ساله با گلاب ایران انجام میشود

سخنان دکتر رضا فلاح در مجلس

یادبود شادروان دکتر اقبال

از ساعت ۳ تا۵ بعدازظهر روز پنجشنبه دهم آذرماه مجلس یادبود شادروان دکتر منوچهر اقبال بمناسبت هفتمین شب درگذشت آنمرحوم در ساختمان مرکزی شرکت ملی نفت ایران در خیابان تخت‌جمشید برپاشد.

در این مجلس گروه زیادی از دوستان و یاران دکتر اقبال وهمچنین کارمندان شرکت ملی نفت و شرکتهای وابسته حضور یافتند و درگذشت دکتر اقبال را به‌اعضای هیئت مدیره شرکت ملی نفت و برادران‌دکتراقبال‌آقایان خسرواقبال واحمداقبال‌و همکاران نزدیک آن شادروان تسلیت گفتند ودفترهای یادبود را امضاء کردند.

در آغاز این مجلس آقای دکتر رضا فلاح قائمقام مدیر عامل شرکت ملی نفت ایران در اموربین‌المللی‌سخنانی دراطراف حادثه درگذشت دکتر اقبال ایراد کرد و ضمن‌آن گفت.

همه دوستدار کسی بودیم که امروز، هم در میان ماهست وهم در میان ما نیست.

میدانیم که چرا در میان ما نیست. در عین حال نیز یقین داریم که همیشه در درون قلب ما جای دارد ولحظه‌ای از پیش دیده دل ما دورنمی‌شود.

یک لحظه چهره‌اش زمقابل نمی‌رود

از دیده‌گرچه می‌رود از دل نمی‌رود

روزگار غدار با دستبرد بیرحمانه‌ای که ناگهانی به ما زد ووجود شریفی را ازمیان ما ربود، بارگرانی از غم و اندوه بردوش ما نهاد که‌هرچه خویشتن داری و توانائی داشته باشیم نمی‌توانیم دربن سوک بزرگ دم نزنیم و فغان از دل داغدار برنیاوریم.

شاید که چشم چشمه‌بگرید به های‌های

بربوستان که سرو بائد از میان برفت

بدیهی است که مرگ حق است و همان پروردگاری که شبی یا روزی ما را به جهان می‌آورد روزی نیز از جهان می‌برد. ولی مگر ممکن است که کسی چنین گوهر گرانبهائی را از دست بدهد و از فقدان او متاثر واندوهگین نباشد و دست غم برسر نزند؟

ماهرچه پیش‌تر کسی را دوست داشته باشیم، بیشتر از فراق او بیتابی می‌کنیم.کسی که اکنون روی در نقاب خاک پوشیده، بیش از اندازه‌محبوب بود و به همین جهت بیش از اندازه ما را متالم ساخته‌است.

دکتر اقبال کسی بود که‌همه عمر را بانیکی و پاکی بسر برد. تنی سالم و روحی‌سالم‌تر داشت. خوشبخت زیست و خوشبخت از جهان رفت . عاش سعیدا ومات‌سعیدا.

دکتر اقبال فقط زندگی موقت و ماریتی را به پایان رساند ولی زندگی جاودانی راتازه آغاز کرده است .

یقین‌داریم که روی‌پرفتوحش اکنون در سایه رحمت ایزدی به آسایش ابدی پیوسته و پیش از آن که ما دعائی‌درباره او بکنیم خداوند مهربان او را ازدریای رحمت‌بیکران خود بهره‌مند ساخته است .

★ دکتر رضا فلاح هنگام ایراد سخنان خود در مجلس یادبود شادروان دکترمنوچهر اقبال دیده میشود

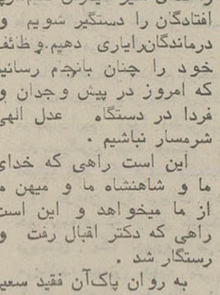

لیکن اکنون که در این‌جا گرد آمده‌ایم ، شایسته‌است‌که همه باهم دست نیاز به درگاه چاره‌ساز برآوریم و دعاکنیم که پروردگارا ما را درین‌مصیبت علمی بربادی و شکیبائی دهد تا بتوانیم کلام الهی را به کار بندیم که در قرآن کریم‌فرموده است : «الذین اذا اصابتهم ـ مصیبةقالو اناالله و انالیه راجعون» خدا پرستان کسانی هستند که‌وقتی‌مصیبتی بایشان می رسد شکیبائی می ورزندو میگویند : ما از آن خدائیم‌و به سوی خدا باز میگردیم .

همچنین ، از درگاه الهی مسئلت می نمائیم تا به ماتوفیق عنایت فرماید که در راه نیکوکاری گام برداریم و خدمتگزار مردم باشیم . بشر دوست باشیم‌تاجائی که‌بتوانیم از خود بگذریم و خیر خود را فدای خیر دیگران کنیم . زیا افتادگان را دستگیر شویم و درماندگان‌رایاری دهیم.وظائف خود را چنان بانجام رسانیم که امروز در پیش وجدان و فردا در دستگاه عدل الهی شرمسار نباشیم .

این است راهی که خدای ما و شاهنشاه ما و میهن ما از ما میخواهد و این است راهی که دکتر اقبال رفت و رستگار شد .

به روان پاک‌آن فقید سعید درود میفرستیم .

پروردگارا ، ما را نیز به راه راست هدایت کن‌و رستگار ساز .

آگهی دعوت مجمع‌عمومی فوق‌العاده

بدین وسیله از همکاران و سهامداران محترم گروه پزشکی بهزیست «بیمارستان امید»دعوت‌میشود که روزیکشنبه ۲۷ آذرماه ۲۵۳۶ ازساعت ۲۰ درمحل بیمارستان امیدبرای پارمای مذاکرات شخصاحضور بهمرسانیده ویاوکیل‌تام‌الاختیار خودرا کتبا معرفی نمائید.

رئیس هیئت‌مدیره ـ دکتر آزما

دنیای ورزش
شنبه منتشر میشود

آگهی ازشرکت مخابرات ایران

بمنظور گسترش وفراهم آوردن امکانات بیشتر برای واگذاری شماره های تلفن جدیدشرکت مخابرات ایران باطلاع عموم همشهریان میرساند که مرکزجدید حافظ باظرفیت ۱۰۰۰۰ شماره از تاریخ ۱۲ر۹ر۲۵۳۶ افتتاح و مورد بهره‌برداری قرارمیگیرد وشماره های جدیدپس‌ازکابل برگردان بتدریج‌دراختیار مشترکان قرار داده خواهد شد لذا بعلت ضرورت فنی‌از تاریخ مذکور در ارتباط تلفنی مشترکان که پیش شماره آنها با ٦٤ و٦٦ شروع میشوداشکالاتی‌پیش خواهد آمدوتعدادی از شماره های تلفن مشترکانیکه پیش شماره آنهابا٦٤و٦ ٦شروع میشود به ۳۷تبدیل میگردد . شماره‌های جدید قبلا باطلاع مشترکان گرامی رسیده و در اختیار قسمت اطلاعات ۱۱۸ نیز گذاشته خواهد شد . م‌الف ۲۰۷۹۰

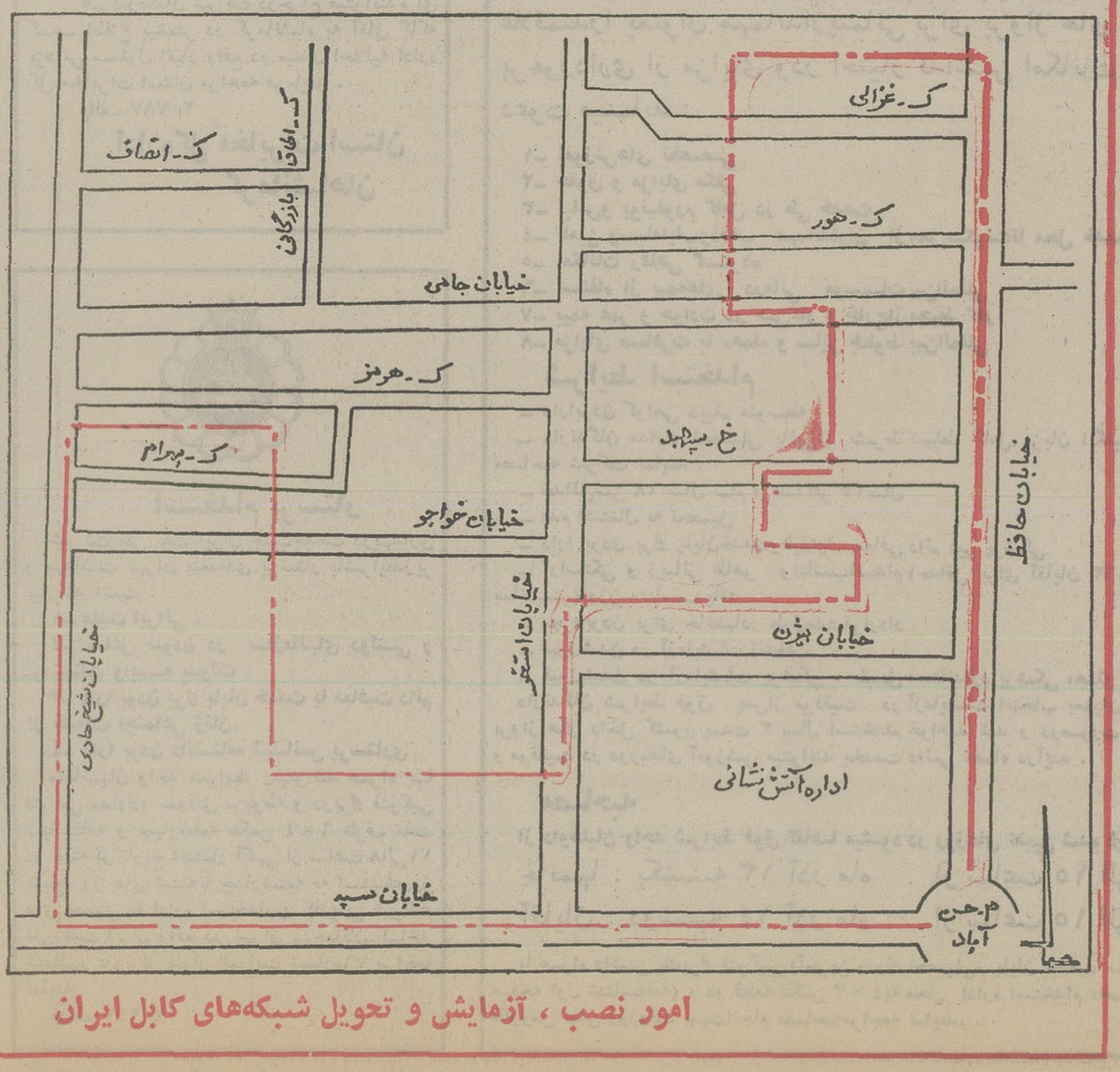

امور نصب ، آزمایش و تحویل شبکه‌های کابل ایران

آگهی استخدام رسمی

موسسه آب‌شناسی ایران طبق مفاد قانون استخدام‌کشوری تعداد دو نفر رااز طریق امتحان ـ مسابقه بشرح زیر استخدام می کند :

ردیف	عنوان طبقه شغل	محل جغرافیائی خدمت	تعداد موردنیاز	شرایط احراز	گروه شغلی
۱ـ	تکنیسین آزمایشگاه فیزیک وشیمی آب	تهران	دو نفر	دارا بودن مدرک‌فوق دیپلم دریکی از رشته‌های فنی و حرفه‌ای و تجربه کافی در زمینه مربوطه .	۵

داوطلبان واجد شرایط میتوانند برگ درخواست ذیل این آگهی را تکمیل کنند وبا دو قطعه‌عکس ٤ × ۳ خودورسید بانکی مبنی بر پرداخت مبلغ ٤۰۰ ریال در یکی از شعب‌بانک‌ملی ایران به حساب شماره ۹۸۰ خزانه نزد بانک مرکزی ایران به عنوان «حساب حق‌ثبت‌نام داوطلبان استخدام» وفتوکپی برگ خاتمه خدمت وظیفه یا برگ معافیت دائم‌حداکثر تا ۱۰ روز بعدازانتشار این آگهی‌با پست سفارشی‌بنشانی: خیابان بلوار الیزابت خیابان قادسی شماره ٦٤ ارسال‌دارند به مدارکی که فاقد رسیدبانکی باشد و یا بعداز این مهلت‌به‌پست تحویل داده‌شود ترتیب‌اثر داده نخواهد شد .(وجوه پرداختی بهیچوجه مستردنمیشود) .

پروانه ورود بجلسه امتحان ـ مسابقه در تاریخ ۲۲ر۹ر۲۵۳٦ در محل موسسه بین‌داوطلبان‌توزیع خواهد شد

در تاریخ در محل موسسه آب‌شناسی‌ایران برگزار میشود .

موسسه آب‌شناسی ایران

برگ درخواست شغل از

نام‌خانوادگی نام نام پدر شماره‌شناسنامه

محل صدور تاریخ تولد مدرک و رشته تحصیلی وضع‌خدمت‌وظیفه

داوطلب شغل (فقط یک‌شغل) محل جغرافیائی موردتقاضا (فقط یک‌محل)

نشانی کامل: شهر خیابان کوچه شماره منزل تلفن

امضاء داوطلب

توضیح : تاریخ توزیع پروانه ورود بجلسه امتحان ۲۲ر۹ر۲۵۳٦ خواهد بود وتاریخ برگزاری‌امتحان نیزدرموقع‌توزیع پروانه‌ورود بجلسه‌امتحان باطلاع‌داوطلبان خواهد رسیدوبدینوسیله آگهی استخدام‌رسمی مورخ ۵ر۹ر۲۵۳٦ در شماره ۷۷٦ روزنامه رستاخیز اصلاح میگردد . م‌الف ۲۰۷۸۲

شهرآزاد

بیمارستان ۷۵ تختخوابی شیروخورشیدسرخ سراب را بنام نامی آریامهر افتتاح کردند

استاندار آذربایجان شرقی اظهار داشت :

ماهمه باید از آقای دکتر خطیبی تشکر بکنیم که در اجرای منویات شاهنشاه آریامهر و والاحضرت شمس پهلوی برای بوجود آوردن بیمارستان های متعدد در سطح مملکت و آذربایجانشرقی قدمهای موثری برداشته‌اند

والاگهر شهرآزاد بنام نامی شاهنشاه آریامهر با قطع‌نوار سه رنگ‌بیمارستان۷۵تختخوابی سراب را می‌گشایند.

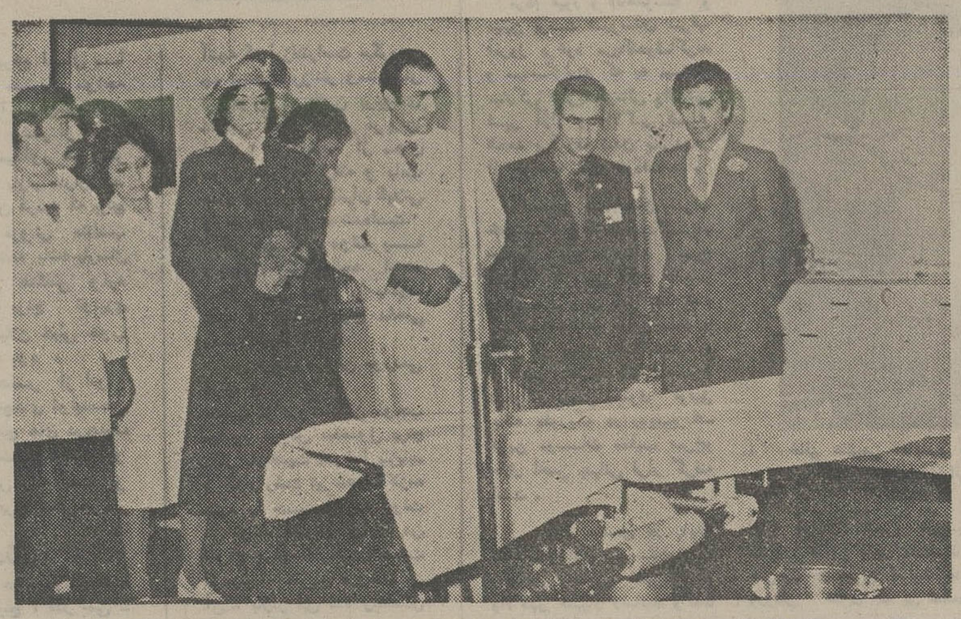

والاگهرها هنگام بازدید از قسمتهای مختلف بیمارستان‌جدید ۷۵ تختخوابی سراب.

این هفته والاگهر شهرآزاد ووالاگهر شهیار بمنظورافتتاح یکی دیگر از پروژه‌های‌درمانی وامدادی وابسته به شیر و خورشید سرخ با هواپیمای اختصاصی وارد سراب شدندو مورد استقبال شدید مردم شهرستان سراب قرارگرفتند ، در جریان این سفر تاریخی والاگهر شهرآزاد با قطع نوار سه رنگ بیمارستان مجهز ۷۵ تختخوابی‌امدادی‌شیروخورشید سرخ سراب را بنام نامی شاهنشاه آریامهر افتتاح و اجازه بهره‌برداری صادر کردند بهنداهم تشریفرمائی والاگهرها آقای دکتر خطیبی مدیرعامل جمعیت شیروخورشید سرخ ایران، تیمسار سپهبد اسکندر آزموده استاندار آذربایجان شرقی جزو همراهان والاگهرها بودند که در فرودگاه آقای محمودی فرماندار شهرستان سراب خیر مقدم عرض کرد و سپس والاگهر شهرآزاد و والاگهرشهیاربطرف شهرسراب عزیمت کردند که در مسیر راه انبوه مردم در طرفین جاده اجتماع و با شعارهای میهنی قدوم والاگهرها را خیر مقدم میگفتند.

در محوطه بیمارستان‌جدید‌ـ الاحداث شیروخورشید سرخ سراب که آقای جعفر جوادی قائم‌مقام مدیر عامل جمعیت‌ایران نیز حضورداشت، عیسی‌بلوری مدیر عامل جمعیت سراب‌ضمن بیانات مشروح خود اظهار داشت:

بیمارستانکه امروز بدست مبارک والاگهر شهرآزادافتتاح میشود در زمینی بمساحت سی هزار متر مربع بنا گردیده که زمین آن از طرف انجمن‌شهر در اختیار جمعیت قرار گرفته است در این محل ساختمانهای بیمارستان، خانه‌های پزشکان وبهیاران و سایر تاسیسات‌لازم بازیربنای ۷۲۵۰ متر مربع احداث گردیده است.

هزینه بیمارستان و متعلقات آن بالغ بر شصت و هفت میلیون و هفتصد و هفتاد وپنج هزار وهشتصد وهفتاد و سه ریال میباشد که در اثر مساعدتهای بیدریغ جناب‌آقای دکتر خطیبی مدیر عامل پرتوان از طرف جمعیت مرکزی به صورت نقدی و جنسی تامین گردیده است این بیمارستان‌فعلا ۷۵ تختخوابی بوده و قابل توسعه به ۱۵۰ تختخواب‌میباشد و در حال حاضر دارای بخش های جراحی ـ زنان وزایمان‌ـ رادیولوژی‌ـ آزمایشگاه ـ اورژانس وداخلی است.هیئت های مدیره و مرکزی جمعیت شیروخورشید سرخ سراب در دوره خدمت خود با اعتقاد راسخ به‌اصول انقلاب شاه و مردم تحت توجهات شاهنشاه آریامهر و رهبری والاحضرت شاهدخت شمس پهلوی ریاست عالیه جمعیت شیرو خورشید سرخ ایران و مساعدتها و همراهیهای اعضاء بنیانگذار پیوسته ووابسته و مردمخیر وحق شناس سراب گامهای بلندی برداشته است. جمعیت شیروخورشیدسرخ سراب‌ضمن سپاسگزاری‌از عنایات‌والاحضرت شاهدخت شمس پهلوی که نورچشمان عزیزشان با قدوم خود اهالی سراب را قرین افتخار فرمودند سپاسگزاربوده وبجاست که از راهنمائیهای استاندار معظم نیز تشکرکنیم ، سپس والاگهر شهرآزاد ضمن آشنائی با اعضاء هیئت مدیره جمعیت سراب و مقامات‌محلی باقطع نوار سه رنگ بیمارستان ۷۵ تختخوابی شیروخورشید سرخ سراب را بنام نامی شاهنشاه آریامهر افتتاح کردند وباتفاق والاگهر شهیار و همراهان از کلیه قسمت‌های بیمارستان بازدید فرمودند

والاگهرها پس‌از پایان‌بازدید در ضیافت نهاری که از طرف شیروخورشید سرخ سراب ترتیب یافته بود شرکت کردندو در سرمیز نهار تیمسار آزموده استاندار آذربایجان شرقی به نمایندگی از طرف مردم استان اظهار داشت افتتاح این بیمارستان را که تقارن باعید بزرگ فدیر پیدا کرده بفال‌نیک میگیرم و از خداوند میخواهم کسانیکه بنام بیمار بهبیمارستان میایند با شفای کامل اینجا را ترک کنند .

خانمها و آقایان بهترمیدانید مدتها بود در فکر این‌بودید که در شهر سراب بیمارستانی تاسیس بشود و شکر خداراکه تحت توجهات شاهنشاه‌آریامهر وخواهر گرامیشان والاحضرت شاهدخت شمس پهلوی که ریاست عالیه جمعیت شیر و خورشید سرخ را دارند این قدم برای درمان و بهداشت شهر برداشته شدو حالابرخود مردم است با روح خودیاری کمدارند نواقص آنرا رفع کنند.

در اینجا از آقای دکتر خطیبی مدیر عامل جمعیت‌محترم شیر وخورشید سرخ ایران‌که واقعا همه باید از ایشان تشکر بکنیم سپاسگزارم که دراجرای منویات شاهنشاه و والاحضرت شمس پهلوی برای بوجود آوردن بیمارستان‌های متعدد در سطح کشور و بخصوص آذربایجان شرقی همیشه کوشا بودند و قدمهای خوبی برداشته‌اند.

از فرمانده پادگان نیز تشکر میکنم که در انجام وظایف درمانی‌باشیروخورشید همکاری دارند.

آنگاه آقای دکتر خطیبی‌مدیر عامل جمعیت شیر وخورشید سرخ ایران اظهار داشت :

والاگهر شهرآزاد ووالاگهر شهیار بمن اجازه فرمودندکه‌از تیمسار سپهبد آزموده‌استاندار ارجمند آذربایجان شرقی‌نسبت به بیانات محبت آمیزشان‌تشکر نمایم وباستحضار برسانم که اصولا خدمات شیروخورشید سرخ ٥٤ سال پیش از این که این جمعیت بامر اعلیحضرت‌رضا شاه کبیر تشکیل شد اول از استان آذربایجان نضج گرفت وتاریخ شیروخورشید سرخ‌در استان آذربایجان بی‌ریزی‌شد قدیمی‌ترین شعب شیرخورشید سرخ در این استان تاسیس گردید.

وقدیمی‌ترین بیمارستان‌های شیرخورشید سرخ در استان آذربایجان شرقی و بعد غربی ایجاد گردید مردم این استان همیشه نسبت به شیروخورشید سرخ با یک نظر معنوی و احترام آمیز نگاه میکردند و میکنند و باید عرض کنم که سرمایه واقعی جمعیت همین توجه معنوی است که مردم شریف خطه آذربایجان نسبت به این جمعیت که مال‌خودشان است و در ایجادش شخصا سهیم بوده‌اند، خوشبختانه این امکان در زیر سایه‌شاهنشاه آریامهر برای جمعیت شیرو خورشید سرخ فراهم شد کمبا سرپرستی وهدایت والاحضرت شاهدخت شمس پهلوی ریاست عالیه جمعیت بتواند شبکه بیمارستانی خودش را در این استان طوری توسعه بدهد که باافتتاح دو بیمارستان دیگر در خلخال وسراسکند وانشاالله‌با ایجاد بیمارستان کلیبر در تمام شهرستانهای این استان ما بیمارستان داشته باشیم وطرح های توسعه این بیمارستانهانیز در برنامه ششم صورت خواهد گرفت زیرا که بنابه‌امر شاهنشاه آریامهر باید همه مردم بیمه درمانی بشوند که در این صورت کادر فنی کاملتر لازم است و توسعه بیشتری برای بیمارستانها نیاز خواهد داشت البته مشکل کادر فنی نیز که در همه جاکمبود نیروی‌انسانی است ماهم داریمولی با استخدام پزشکان و پرستاران خارجی‌و ایجاد چند دانشکده پزشکی که خود شیروخورشید سرخ به وجود آورده در فاصله زمانی کوتاهی این کمبود رابرطرف می‌کنیم. آقای دکتر خطیبی افزود ولی با این پیشرفتی‌که مملکت ما بصورت جهش طی می‌کند ما همیشه با کمبودکادر فنی مواجه خواهیم بود زیرا بهمان مقدار که تولید بیشتری میکنیم مملکت توسعه بیشتری خواهد کرد و طبیعتا این نیاز خواهد بود واین امریه شاهنشاه آریامهر است که در برنامه ششم نسبت به تربیت نیروی انسانی کافی برنامه‌های وسیعی طرح ریزی شده و امیدوار است کمبود نیروی انسانی بنحو محسوسی‌کاهش پیدا کند بنده هم به سهم‌خودم از تشریفرمائی والاگهرشهریار آزاد ووالاگهر شهیار فرزندان گرامی والاحضرت شاهدخت شمس پهلوی که اجازه‌فرمودند برای اولین باردر چنین‌مراسمی شرکت بفرمایند و در این روز بزرگ عید غدیر بفال نیک میگیریم.

واز آقای استاندار نیزبخاطر توجهی که همیشه در دوره خدمت خود به شیروخورشید سرخ دارند تشکر میکنم.

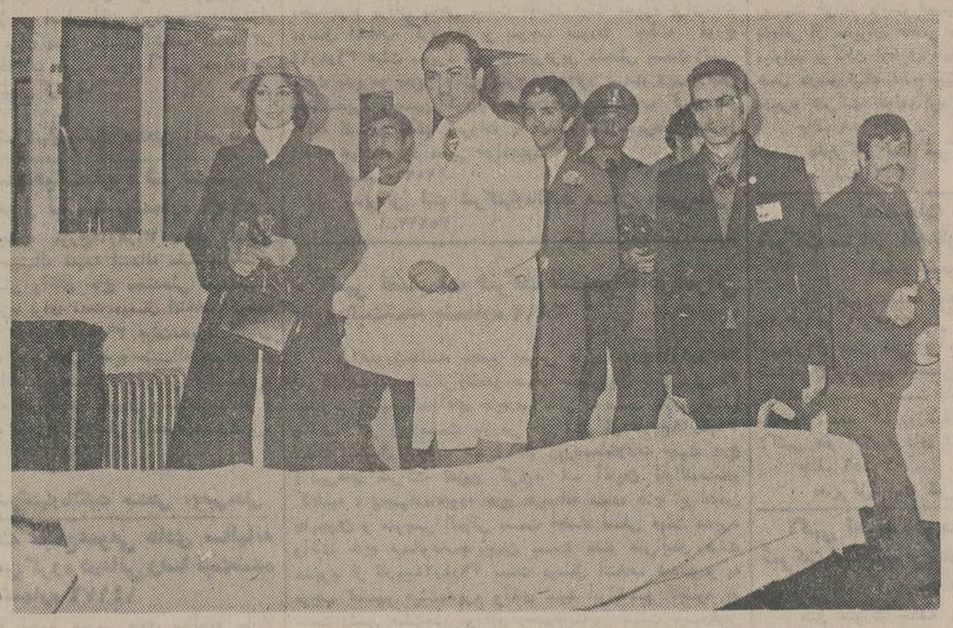

پس از گشایش بیمارستان والاگهرها باتفاق همراهان قسمتهای مختلف بیمارستان را بدقت وعلاقه خاصی مورد بازدید قرار دادند.

آگهی مزایده شماره ۴۲۱

شرکت ملی نفت ایران‌درحدود ۱۸۱۰۰ عدد بشکه خالی ـ مستعمل فرسوده وزنك زده در انبار نفت نازی‌آباد و انبار نفت ری موجود دارد که از طریق مزایده عمومی بفروش میرساند.

۱ـ علاقمندان به شرکت درمزایده می توانند در ازاء پرداخت مبلغ پانصد ریال به صندوق حسابداری مرکزی شرکت‌واقع در خیابان تخت جمشید طبقه همکف ـ ساختمان مرکزی اول و دردست داشتن رسید آن در روزهای شنبه ۱۹ر۹ر۲۵۳۶ الی دوشنبه ۲۱ر۹ر۲۵۳۶ از ساعت۸ونیم تا ۱۱ونیم صبح به‌اداره اجناس مازاد شرکت واقع در ساختمان مرکزی دوم‌اطاق ۲۰۶ مراجعه وبرگ مشخصات و شرایط شرکت در مزایده را دریافت نمایند .

۲ـ پیشنهاد دهندگان می‌توانند قبل از تسلیم پیشنهادها ازساعت ۸ونیم صبح روز های دوشنبه ۲۱ر۹ر۲۵۳۶ الی چهارشنبه ۲۳ر۹ر۲۵۳۶ در انبارهای فوق حضور یافته وبه‌اتفاق نماینده شرکت کالای مورد مزایده را بازدید نمایند .

۳ـ سپرده شرکت‌درمزایده مبلغ‌دویست وپنجاه هزار ریال میباشد که بایستی به یکی از دوصورت زیر تسلیم گردد .

الف: بصورت وجه نقد به صندوق حسابداری شرکت‌پرداخت گردیده ورسید آن به‌پیشنهاد پیوست گردد .

ب: بصورت ضمانتنامه بانکی موردقبول شرکت که ٦٠ روز ازتاریخ آخرین مهلت قبول پیشنهادها معتبر بوده و پیوست پیشنهاد باشد .

٤ـ پیشنهادها فقط تا ساعت ۱۲ روز شنبه۲۶ر۹ر۲۵۳۶ پذیرفته می‌شود و در ساعت ۱۰ صبح روز یکشنبه ۲۷ر۹ر۲۵۳۶ در کمیسیون معاملات‌بازو خوانده‌خواهد شد .

٥ـ شرکت در رد ویا قبول یک یاکلیه پیشنهادهای رسیده بدون آنکه محتاج به ذکر دلیل باشدمختارخواهد بود وحضور پیشنهاد دهندگان‌شخصادرراس ساعت‌مقرر در جلسه خواندن پیشنهادها آزاداست. م‌الف ۲۰۵۴۱

(آگهی تشخیص منابع ملی)

در اجرای ماده ٥٦ قانون حفاظت و بهره‌برداری از جنگلها و مراتع کشور پلاکها و محدوده های زیر

شماره ردیف نام مرتع	شماره پلاك	بخش ثبتی	حوزه فرمانداری	شمال	جنوب	غرب	شرق	مساحت کل‌مرتع	مساحت مستثنیات	نوع مستثنیات	مساحت منابع
۱ـ اراضی غرب احمد آباد و شمال ترک‌آباد	۲۳۸۱٤ قسمتی ازمرتع میباشد	۲۰ یزد	اردکان	بطول ٦٥٦۰ متر درسه قسمت جاده مالرو کشتخوان حسین آباد به‌خلیل‌آباد دومزهکش خلیل آباد سوم مراتع	در ۲٦ قسمت که با امتداد خط غیر مستقیم از شرق به غرب در امتداد قنات حسن آباد و با انتهای دیوار کشتخوان فیض آباد و جاده چاه افضلی‌میباشد	بطول ۳۲٥۰ متر در امتداد جاده‌چاه افضلی که ماورای آن منابع ملی‌شده‌پلاکهای۲۳۹۱۷ و۲۳۹۷۹ بخش ۲۰یزد میباشد	بطول ٤۱٤۰ متر فر۱۱ قسمت که ابتداء آن‌مرز اراضی کشتخوان‌مسیح آباد وانتهای آن جاده مالرو حسین آباد به خلیل‌آباد است.	۱٦۲۷ر٥٥۰۰ هکتار	۱٦ر۸۸۰۰ هکتار	مزرعه خشک و بایر حسن آباد ۱٥ر۳۰۰۰هکتارو مزرعه خشک و بایر محمود آباد ۱ر٥۰۰۰ هکتار و قلعه مخروبه علی‌بیک ۸۰۰ متر مربع	۱٦۱۰ر٦۷۰۰ هکتار
۲ـ مرتع سلطان آباد	قسمتی از پلاک ۲٤۹ اصلی	۳۹ یزد	تفت	به اراضی زراعتی علی آباد در دو قسمت٤۷۸ متر	به ملک‌آباد و رودخانه احمدآباد پانزده قسمت ۲٦۸٥ متر	به اراضی زراعتی و باغات عباس آباد تا برسد بحد شمالی که برودخانه منتهی میگردد در ۲۱ قسمت ۲۳٥۱متر	۹۱ر۹٦۰۰ هکتار	۱۰ر٤۰۰۰ هکتار	آبادی سلطان آبادشامل ساختمان و باغ وزمین زراعتی	۸۱ر٦۰۰ هکتار
۳ـ مرتع جنوب شرقی لرد دولت‌آباد	ـ	٥٦ یزد	بافق	رودخانه میان تک به طول ۸۸۰ متر	ازشرق به غرب در ٦ قسمت بطول ٤۱۲۰متر باجگانی۳لک بادامستان ٤ دهنه گل میان ٥ رودخانه گل میان ٦ لک ریواچی	رودخانه سفید همرزیا مرتع لرد دولت آباد بطول ٤۱۲۰متر	از جنوب بشمال در چهار قسمت بطول ٥۱۹۰ متر ۱ـ تپه‌گل‌کن ۲ـ آخر پشت‌بند و ۳ وسط پشت بند و ٤ـ اول پشت‌بند و	۱۰٤۰ر٤٦۰۰ هکتار	٦۰۰ متر مربع	یکباب بوکن دناز	۱۰٤۰ر٤۰۰۰ هکتار
٤ـ مرتع شرقی بلوار مهریز	شامل پلاکهای ۷۱۱۹ اصلی و ار۷۱۱۹ و قسمتی‌ازپلاکهای ٦۹٥٦ و٦۹٥۷و٦۹٥۸و٦۹٥۹	۳٤ یزد	یزد	همرز با مرتع ملی شده شمال مهریز در۷ قسمت ۱۱٦۷ متر	از شرق به غرب در۱٤ قسمت ابتداء از محل تقاطع جادمیزد بکرمان بمراه عمومی و انتهای آن جاده کنار قبرستان دوازده امام تا برسدبه بلوار مهریز در ۳٦ قسمت۳۱۰۰متر	بلوار مهریزبه طرفمیزد بطول ۱۲٤٥ متر	جاده یزد به کرمان ٤٤۸ متر	۷٥ر۰۰۷٥ هکتار	مساحت مستثنیات ٤۷۲٥ متر مربع	بلوار مهریز بطول۱۳٥ مترمربع	۷٤ر۳٥۰ هکتار

(حدود اربعه ردیفهای ۱ و٤ به تفصیل درنقشه سرجنگلداری مندرج که به ملاحظه معترضین خواهد رسید)

باستثنای مستثنیات با تعاریف مندرج دربند های سه و ۹ (۳و۹) ماده یك قانون حفاظت و بهره‌برداری از جنگلها و مراتع کشور مصوب ۱۳٤٦ منطبق و مشمول ماده یك قانون‌ملی شدن جنگلها و مقررات مربوط به قانون مزبور ملی تشخیص شده است اشخاصی که باین تشخیص‌معترض هستندمیتوانند حداکثر ظرف‌مدت یکماه‌ازتاریخ انتشار این آگهی مدارك‌و مستندات‌خود را باذکر نشانی کامل واشاره به پلاك یا نام‌مرتع بدبیرخانه سرجنگلداریکل استان یزد واقع در انتهای خیابان ولیعهد تسلیم نمایند ضمناحدود اربعه مراتع فوق به تفصیل در نقشه موجود درسرجنگلداری ذکر که معترضین میتوانند جهت‌رفع هرگونه ابهام نقشه‌های مربوطه را ملاحظه‌نمایند بدیهی است باعتراضاتی‌که ظرف مهلت مقرر تسلیم شود در کمیسیون قانونی موضوع ماده مزبور رسیدگی و توسط کمیسیون‌تصمیم قانونی اتخاذ خواهد شد و باعتراضاتی‌که خارج‌از مهلت مقرر برسد ترتیب‌اثر داده نخواهدشدبرای اشخاص ذینفع آگهی‌در محل سرجنگلداری و جنگلداریها و سرجنگلبانی های مربوطه نیز نصب شده است .

احمد علی عابدی
سرجنگلدار کل استان یزد

از گروه گزارش سازمان شهرستانها

برنج محلی در رشت خریدار ندارد

★ علی گل‌خوشه‌چین

★ علی اکبر دارابی

★ غلامحسین مجیدی

برنج تازه در بازار رشت روی دست فروشندگان باد کرده و اغلب انبار های برنج در این بازار دست نخورده و خرید و فروش آنراکد مانده است .

فراوانی برنج خارجی نیز به این رکود دامن زده ، تا جائیکه مقدار زیادی از برنج محصول پارسال هنوز در انبار ها روی دست فروشندگان مانده است .

« یوسف پوسفی» برنج‌فروش نیمچه توکل بازار رشت ضمن تائید راکد بودن بازار خرید و فروش برنج‌داخلی میگوید: وجود شرکت های تعاونی زیان های قابل توجهی بوضع فروش محصول برنج امسال خصوصا دررشت وارد آورده است زیرا در فروشگاه های شرکت های تعاونی برنج خارجی به مردم عرضه می‌شود و چون قیمت این نوع برنج ازمحصول داخلی ارزانتر است بهمین‌سبب بیشتربفروش میرود و در نتیجه‌قسمت مهمی از محصول برنج امسال در انبار ها مانده و بفروش‌نرفته است .

جلب مشتری

بالا و پائین رفتن قیمت‌برنج آنهم کیلوئی ۲ تا ۳ ریال‌بیشتر بمنظور جلب‌مشتری‌است زیرا وقتی خریداری از شهر های دیگر به بازار رشت می آیند، بازاریها به اینگونه‌کار عادست میزنند در حالی که در خرده فروشی ها نرخ فروش برنج اغلب ثابت میماند .

فقط برنج درجه یك

علی اکبر دارابی و علی گل خوشه‌چین- دو تن از بازاریها و دست اندرکاران خرید و فروش در رشت - مدعی هستند که در این شهر فقط و فقط برنج های‌درجه‌یک «صدری» و « دمسیاه» خریدار دارد و دیگر انواع برنج‌محلی روی دست فروشندگان مانده است .مقدار زیادی ازمحصول پارسال نیز در انبار ها مانده و بفروش نرفته و دراین‌میان کشاورز گیلانی و خریداران عمده متضرر شده‌اند .

محصول برنج امسال از نظر کیفیت فوق‌العاده‌مرغوب است و به هیچ وجه با محصول پارسال قابل مقایسه نیست . اگرچه در بعضی از نقاط استان گیلان امسال آفت کرم‌ساقه‌خوار صدماتی به مزارع برنج وارد کرد ولی‌در مجموع محصول خوبی برداشت شدکه متاسفانه‌تاکنون باقبال‌مشتریان مواجه‌نگردیده است .

خودداری از خرید برنج

غلامحسین مجیدی‌از سرای توکل بازار رشت :

محصول برنج امسال با عدم استقبال مشتریان مواجه شده است‌زیرا انواع‌گوناگون برنج خارجی بیشتر از حد معمول و همینطور همزودتر از همیشه به بازار سرازیرشد و مانع از آن گردید که برنج تولید محلی فروش متناسب خود را داشته باشد.بارسال برنج خارجی هنگامی وارد بازار شد که برنج تولیدی کشاورزان گیلان خیلی خوب بفروش رفته بود .

در حال حاضر از انواع گوناگون برنج‌های تولیدمحلی تنها انواع‌برنج های درجیک تا حدودی مشتری داشت و خوب بفروش رفته است و دیگر انواع برنج محلی‌خریدار ندارد .

برنج ارزان

این روز ها مردم تنها به «برنج بیت برنج » فکر نمی - کنند بلکه مشتری صرفا دنبال آنچه که ارزانتراست میگردد‌و چه برنجی ارزانتر ومناسبتر از انواع گوناگون برنج‌های خارجی که در بازار فراوان است ؟ این اقدام از سوی دولت صورت گرفته و باعث ضرر و زیان شالیکاران گیلانی و خریداران عمده شده‌است.

در این میان دولت با وجودی که وظیفه ایجاد تعادل بازار برنج را به‌عهده دارد از حمایت برنج داخلی دست کشیده است .

تقی فریدی در این موردمی گوید :

حمایت از فروشندگان موجب میشود فروش محصول برنج دیگر باراهمیت خودرا بازیابد و بازار رشت نیز تحرک لازمه خود را بدست آورد. دولت می تواند علاوه‌بر واردکردن انواع برنج خارجی باحمایت از برنج داخلی و فروشندگان آن ، بازار این کالا رامتعادل نگاه دارد .

خانم هاشمی در پایان تقاضای جوانان شهرستان‌سراب رابعرض والاگهر شهرآزاد و والاگهر شهریار رسانید وگفت جوانان سراب استعدادی ایجاد خانه جوانان شیرو خورشید سرخ‌را دراین شهر دارند تابا شرکت در انواع فعالیت های ورزشی هنری که بی شك‌در ایجاد و تقویت رفتار هـای مطلوب اجتماعی و تلطیف احساسات و عواطف انسانی‌نقش بسزا دارد بتوانند وظایف خود را در سطح ملی و جهانی با شایستگی انجام دهند . دراینجا والاگهر ها استعدادهای خانم هاشمی را مورد قاعیدقرارداده‌اند و اظهار نمودند دراین باره اقدامات لازم را میذول خواهند داشت .

در جریان تشریف فرمائی والاگهر شهرآزادووالاگهر شهریار بسراب: توسط خانم هاشمی نماینده مردم شهرستان سراب در مجلس شورایملی

تأسیس خانه‌جوانان سراب تقاضاشد

خانم هاشمی نماینده مردم شهرستان سراب در مجلس‌شورایملی تقاضای جوانان‌شاه دوست سراب را مبنی برتاسیس‌خانه جوانان معروض داشت .

این هفته در جریان تشریف فرمائی والاگهر شهرآزاد و والاگهر شهریار فرزندان‌برومند والاحضرت شاهدخت شمس پهلوی به شهر سراب ، خانم هاشمی نماینده مردم شهرستان سراب در مجلس شورایملی ضمن عرض خیرمقدم بهوالاگهر ها اظهار داشتند:

مردم غیور و شاهدوست و میهن پرست شهرستان سراب امروز برخود می‌بالندوشاکرند و سپاسگزارند که به میمنتو مبارکی تشریف‌فرمائی والاگهر شهرآزاد و والاگهر شهریار شاهد برآورده شدن یکی‌دیگر از خواسته های خودشدند .

تاسیس بیمارستان سراب خود نشانه‌ای از فعالیت‌گسترده جمعیت شیرو خورشید سرخ ایران که بنیان آن‌در پنجاهو چهار سال پیش بامر رضا شاه کبیر نهاده شدو دراین مدت با الهام از نیات عالیه شاهنشاه آریامهر ورهنمود های‌والاحضرت نیکوکار شمس پهلوی توفیق یافته بطوریکه در ردیف‌بزرگ‌ترین موسسات صلیب سرخو هلال احمر جهانی قرار گرفته است .

آگهی‌های رسمی شرکتها: ● تأسیس شرکتهای جدید التأسیس ● تغییرات اساسنامه شرکتها ● افزایش سرمایه

آگهی تصمیمات مجمع‌عمومی عادی سالیانه شرکت سهامی عام قندپارس ثبت شده بشماره ۶۷۰۷

طبق صورت جلسه مجمع عمومی عادی‌سالیانه مورخ ۲۳ر۴ر۳۵ شرکت مزبور ۱-ترازنامه‌و حساب سودو زیان‌سال مالی ۲۵۳۴به تصویب رسید ۲-آقایان علی مستاجران‌واحمد صدیق تهران بسمت بازرس اصلی‌وآقای ابراهیم نجفعلی‌نژاد بسمت بازرس علی‌البدل برای مدت یکسال انتخاب شدند ۳- روزنامه کثیرالانتشار اطلاعات جهت درج آگهی هاواطلاعیه های مربوط بهشرکت تعیین گردید.

م‌الف ۲۰۶۵۷

مدیرکل ثبت شرکتهاومالکیت صنعتی ،یحیی‌مدنی

آگهی انتخاب اعضاءهیئت‌مدیره شرکت‌سهامی خاص کشاورزی اهواز ثبت‌شده‌بشماره ۸۹۵۶

باستناد صورت جلسه مورخ۱۴ر۸ر۳۶ مجمع عمومی شرکت مذکور آقایان حبیب‌اله مفید، اسداله مفیدوحاج‌حسن کتابی بسمت اعضاء اصلی وآقای حاج محمدعلی مفیدبسمت عضو علی‌البدل هیئت‌مدیره برای مدت دوسال انتخاب گردید و بموجب صورت جلسه مورخ ۱۴ر۸ر۳۶ هیئت‌مدیره آقایان حاج حسن کتابی بسمت مدیرعامل، حاج حبیب‌اله مفیدبسمت رئیس هیئت‌مدیره واسداله مفیدبسمت نایب‌رئیس هیئت‌مدیره انتخاب گردیدند وکلیه مراسلات واوراق واسناد بهادار و تعهدات شرکت با امضاء مدیرعامل ویکی ازاعضاء هیئت‌مدیره معتبر خواهدبود.

م‌الف ۲۰۶۵۴

مدیرکل ثبت شرکتهاومالکیت صنعتی ،یحیی‌مدنی

آگهی تصمیمات مجمع‌عمومی عادی سالیانه شرکت سهامی خاص گروه درمانی رضا ثبت‌شده بشماره ۱۴۱۷۶

طبق صورت جلسه مجمع عمومی عادی سالیانه مورخ ۳۰ر۳ر۳۶ شرکت مزبور ۱- ترازنامه‌و حساب سودوزیان‌سال مالی ۳۵به تصویب رسید۲- آقای دکتر غلامحسین خاکپور بسمت بازرس اصلی وآقای ایرج جواهری بسمت بازرس علی‌البدل برای مدت یکسال انتخاب شدند ۳- روزنامه‌کثیر- الانتشار اطلاعات جهت درج آگهی هاو اطلاعیه های مربوط به شرکت تعیین گردید.

م‌الف ۲۰۶۶۱

مدیرکل ثبت شرکتهاومالکیت صنعتی ،یحیی‌مدنی

آگهی انتخاب هیئت‌مدیره شرکت سهامی عام قند پارس ثبت‌شده بشماره ۶۷۰۷

باستناد صورت جلسه مورخ۱۴ر۸ر۳۶ مجمع عمومی‌عادی بطور فوق‌العاده شرکت مذکور آقایان منوچهر سالور ، میر عزیز ملجائی، بزرك ضیاء شیخ‌الاسلامی ، حسین کردبچه و محمدجواد یزدان پناهی بسمت اعضاء هیئت مدیره برای‌مدت دوسال انتخاب گردیدند و بموجب صورت جلسه مورخ ۱۴ر۸ر۳۶ هیئت مدیره آقایان میرعزیز ملجائی بسمت رئیس هیئت مدیره‌و مدیر عامل، منوچهر سالور بسمت نایب رئیس هیئت‌مدیره وحسین کردبچه بسمت منشی انتخاب گردیدندو کلیه چکها و بروات با امضاء متفق‌مدیرعامل‌ویکی‌از اعضاء هیئت‌مدیره معتبر خواهدبود.

م‌الفنخ ۲۰۶۶۰

مدیرکل ثبت شرکتهاومالکیت صنعتی ،یحیی‌مدنی

آ-۳۵۲۱۷

آگهی تصمیمات شرکت سهامی خاص‌عمرانی وتوق ثبت‌شده بشماره ۲۸۹۷

طبق‌صورت‌جلسه مجمع عمومی عادی مورخ۱۵ر۴ر۲۵۳۶ شرکت مذکور ۱- ترازنامه‌و حساب سودوزیان سال مالی ۳۵ بتصویب رسید ۲- آقای حاج‌رضاکتابی به سمت بازرس‌اصلی وآقای اکبر زوارسمت بازرس علی‌البدل از تاریخ۲۹ر۴ر۳۶ بمدت یکسال انتخاب شدند ۳- روزنامه‌اطلاعات جهت درج آگهی‌های شرکت تعیین گردید ۴- آقایان ابوالقاسم کاظمیه ، رحیم‌خامنه‌پور، حاج حبیب‌اله مفید، حاج ابوالحسن چایچیان و منوچهر الموتی بسمت اعضاء اصلی هیئت مدیره وآقای حاج عبدالوهاب‌چایچیان بسمت عضو علی‌البدل هیئت مدیره از تاریخ۲۴ر۴ر۳۶ بمدت دوسال انتخاب شدند و به موجب تصمیم هیئت‌مدیره وآقای سید ابوالقاسم کاظمیه به سمت رئیس هیئت‌مدیره‌موآقای رحیم‌خامنه‌پور بسمت نایب‌رئیس هیئت‌مدیره وآقای حاج ابوالحسن چایچیان بسمت مدیر عامل شرکت برای مدت‌دوسال انتخاب شدندو مقرر گردید کلیه چکها و اوراق الزام‌آور واسناد رسمی شرکت رامدیر عامل باتفاق یکی از سه نفر آقایان سید ابوالقاسم کاظمیه و رحیم آقاخامنه‌پورو حاج حبیب‌اله مفید امضاء نمایند.

م‌الف ۲۰۶۵۹

مدیرکل ثبت شرکتهاومالکیت صنعتی ،یحیی‌مدنی

آ-۳۵۲۱۸

آگهی اصلاح ماده ۴۲ اساسنامه در شرکت سهامی خاص آلوم‌پارس ثبت‌شده بشماره ۱۹۱۷۰

طبق صورت جلسه مورخ۱۸ر۸ر۳۶ مجمع عمومی فوق‌العاده شرکت سهامی خاص آلوم‌پارس ماده ۴۲اساسنامه شرکت مذکور بشرح زیراصلاح شده‌است ماده ۴۲-جلسات هیئت‌مدیره باحضور لااقل پنج‌نفر ازمدیران واصالتا یاوکالتا رسمیت خواهد داشت تصمیمات هیئت‌مدیره برای موافق‌لااقل پنج‌نفر از مدیران حاضر در جلسه معتبر خواهد بودهرمدیر میتواند بوکالت ازطرف فقط یك مدیر دیگررای بدهد مدیر عامل درصورتیکه عضو هیئت مدیره نباشد درجلسات هیئت مدیره شرکت خواهدکرد لیکن‌حق‌رای نخواهد داشت .

م‌الف ۲۰۶۵۸

مدیرکل ثبت شرکتهاومالکیت صنعتی ،یحیی‌مدنی

آ-۳۵۲۱۹

آگهی تصمیمات مجمع‌عمومی عادی سالیانه شرکت سهامی قندپارس (سهامی عام) ثبت شده بشماره ۶۷۰۷

طبق صورت‌جلسه مجمع عمومی عدی سالیانه مورخ ۱۵ر۳ر۳۶و ۲۹ر۳ر۳۶ شرکت مزبور ۱- ترازنامه و حساب سودوزیان سال مالی ۳۵ بتصویب رسید۲- آقایان علی مستاجران وابراهیم نجفعلی‌نژاد بسمت بازرسان اصلی وآقای نورالدین صادقی بسمت بازرس علی‌البدل برای مدت یکسال انتخاب شدند ۳- روزنامه کثیرالانتشار اطلاعات جهت درج آگهی هاو اطلاعیه های شرکت تعیین گردید.

م‌الف ۲۰۶۵۶

مدیرکل ثبت شرکتهاومالکیت صنعتی ،یحیی‌مدنی

آگهی تصمیمات مجمع‌عمومی عادی سالیانه شرکت ساختمانی عملکرد (سهامی‌خاص) ثبت شده بشماره ۲۴۱۶۸

طبق صورت جلسه مجمع عمومی عادی سالیانه مورخ ۳۰ر۳ر۲۵۳۶ شرکت مزبور ۱- ترازنامه‌و حساب سودو زیان سال مالی ۲۵۳۵ به‌تصویب رسید ۲-آقای‌قاسم‌مرشدزاده‌تهرانی بسمت بازرس اصلی‌وآقای عباس قبریزی بسمت بازرس علی‌البدل برای مدت یکسال انتخاب شدند۳- روزنامه‌کثیر- الانتشار اطلاعات جهت درج آگهی هاو اطلاعیه‌های شرکت تعیین گردید.

م‌الف ۲۰۶۵۵

مدیر کل ثبت‌شرکتهاو مالکیت صنعتی، یحیی‌مدنی

گره کور، اینگونه گشوده‌میشود؟

بقیه از صفحه ۶

کامیون های مخصوص حمل‌خواربار و موادغذائی از ساعت ۵ صبح تا ظهر وانتهای سرویس از ساعت ۹ صبح تا ۷ شب و فیزه .

- تبعیض و ارفاق برای حق تردد آزاد به هیچ‌فرد یا مقامی داده نخواهد شد حتی به نخست وزیرجرای مقاماتیکه کار آنها و یا موضوع پرستیژ ایجاب می‌کند دولت اتومبیل و راننده با پروانه‌مخصوص تردد در اختیارشان قرار میدهد - تعداد این افراد را باید به حداقل رسانید مثلا ۱۵۰۰ نفر .

۵- اقدامات جانبی - در موازات با اجرای طرح دولت برنامه حمل و نقل توده مردم راتوسط‌وسائل نقلیه عمومی پی‌ریزی می‌کند - سازمان مجهزی بوجود می‌آورد و روز شروع اجرای طرح برنامه خود را پیاده می‌کند - باز در اینجا مسئله مدیریت صحیح مطرح‌است - هزینه این طرح جانبی۸۰۰میلیون تومان برآورد میشود .

فرض شود یک نفر تهرانی اتومبیل خودرا در یکی از پارکینگهای عمارتی متوقف کرده و یک روزدر هفته تصمیم می‌گیرد که بمقم برود - این شخص با وسیله نقلیه عمومی خودرا به پارکینگ مذکور میرساند - اتومبیل خود را سوار شده و به شاهراه کمربندی وارد میشود و راه خودرا بطرف اتوبان تهران - قم در پیش می‌گیرد - پس از مراجعت از سفر دو مرتبه ماشین خود را در پارکینگ میگذارد و توسط وسیله نقلیه عمومی یا تاکسی به منزل خود مراجعت میکند اثرات کلی دیگر طرح - اجرای این طرح عملاپروژه متروی تهران را بی‌فایده میسازددرعوض خیابانهائی که خطوط اتوبوس دایر نیست می‌توان ازتراموای برقی استفاده نمود مخارج تراموا بمراتب کمتر از مترو بوده و زمان لازم برای اجرا نیز خیلی‌کوتاه است . اثرات مثبت اجتماعی و روانی این‌طرح بسیار است که مورد بحث این پیشنهاد نمی‌باشد .

آمارهای نادرست

بقیه ازصفحه ۲۱

امکان تولید آنرا نداریم سپس با میزان محدود وبا نظارت مسئولین وزارت بازرگانی به اتحادیه‌مربوط اجازه بدهند که کسری‌کالا را با توجه به آمار وارد کند .

چون با توجه به اصل سهیم‌کردن کارگران درسود کارخانجات هرچه تولید بیشتر باشد سود بیشتری نصیب کارگران ما میشود چه اشکالی دارد که اتحادیه‌ها و سندیکاها نقش اساسی در توزیع و قیمت‌گذاری کالاها داشته باشند و براساس آنرونق‌تجارتی آنطور که باید با نظارت وزارت بازرگانی ، مرکز بررسی قیمت‌ها و اتاق بازرگانی انجام شود . در اینصورت است که توازن قیمت‌ها همیشه پا برجا خواهد ماند .

وی در پایان گفت : توزیع کننده است کمیداند چه کالائی کمیاب است و میتواند فورا به وزارت بازرگانی گزارش دهد که چه کالائی در بازار کمیاب است و چه مقدار از آن کالا در بازار جذب میشود و در فروش آن نیزازطرف مسئولین نظارت شود که به سرمایه گذاران آنرشته نه زیان وارد شود و نه مصرف کننده‌ای ناکام شود از عرضه دربرابر تقاضا و دراین صورت است که مصرف کننده هیچگاه با بازار سیاه ، احتکار و یا کمبود کاذب کالا و کمبود تولید روبرو نخواهد شد.

اطلاعیه ازدیاد سرمایه‌وسهام

شرکت چاپ و نشرایران (سهامی خاص)

طبق تصمیم مجمع‌عمومی فوق‌العاده شرکت مورخ ۸ر۸ر۳۶به هیئت مدیره اختیارداده شده‌است‌که بافروش‌سهام جدید به اعضای اتحادیه های چاپخانه‌داران ،ناشران وکتاب- فروشان و نوشت افزار فروشان سرمایه شرکت را تایك میلیارد ریال برطبق اساسنامه شرکت افزایش دهد.

تمامی سهام شرکت عادی وبانام است‌وهرواحد صنفی میتواند حداکثر تا ده میلیون ریال « دویست سهم پنجاه‌هزار ریالی» که ۳۵ درصد آن‌نقدی و بقیه تعهدی است سهم خریداری نماید.

بنابر اجازه حاصله وباتوجه به‌مراتب فوق صاحبان‌فعلی سهام و سایر داوطلبان صنفی میتوانند تاآخر وقت اداری روز بیست‌و سوم دیماه ۲۵۳۶ بادریافت برك معرفی‌نامه از دفتر شرکت به بانك فرهنگین ایران شعبه مرکزی «خیابان ایرانشهر شمالی » مراجعه و۳۵ درصد سهام خریداری خود رابه حساب جاری شماره ۶۴۴ پرداخت نمایند.

در صورت ازدیاد داوطلبان حق‌تقدم باکسانی است که برابر قاریخ‌رسیدبانکی مبلغ نقدی‌سهام خریداری رازودتر واریز نموده باشند.

هیئت‌مدیره شرکت چاپ و نشر ایران

آ-۳۵۱۸۴

به پیروی از منویات اعلیحضرت همایون شاهنشاه آریامهر:

شرکت خانه‌سازی ایران فوم چم تحت یک برنامه دقیق وحساب شده با ایجاد خانه‌های مناسب در شهرک مارلیک شمارا صاحب خانه خواهد کرد

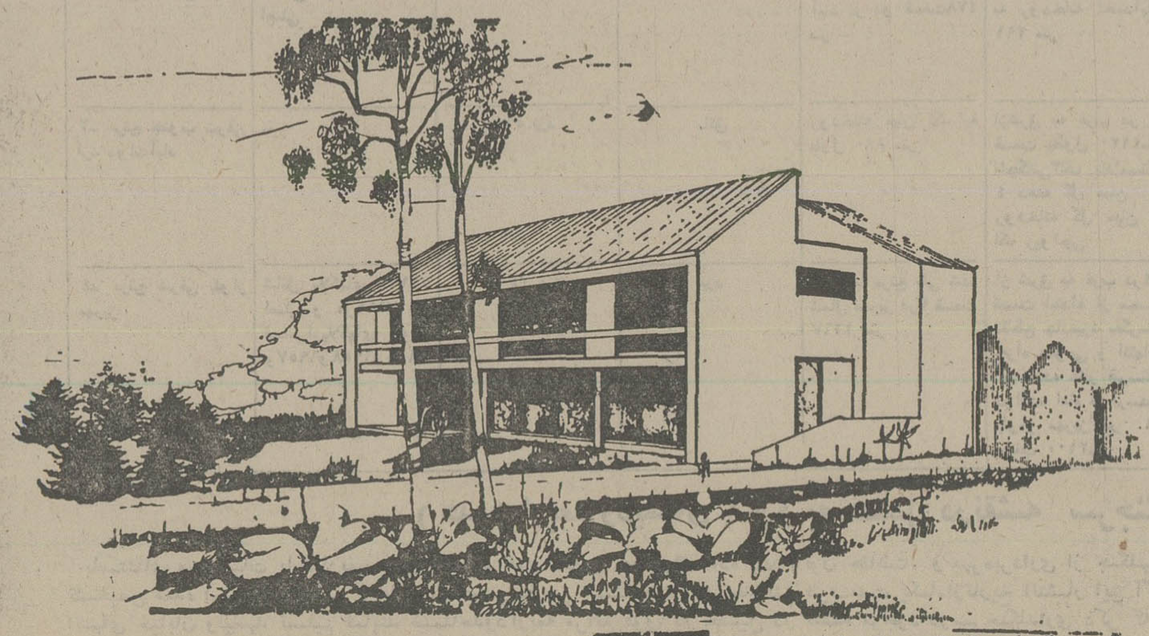

پاره‌ای از امکانات رفاهی

شهرک مارلیک در کیلومتر ۸ جاده ملارد واقع شده که در طرح این شهرک، تاسیسات رفاهی مانند بیمارستان، دبستان، سوپرمارکت و نظیر آن بحال اجراء درآمد

خانه‌های ویلائی لوکس ۳ اطاق خوابه ۱۵۰ متر مربع زیربنا

خانه‌های ویلائی لوکس ۳ اتاق‌خوابه در دو طبقه ۲۰۰ مترمربع زیربنا

کلیه خانه‌ها دارای سیستم شوفاژ، کولر و سرویس کامل میباشد

از کسانیکه در این شهرک صاحب زمین هستند دعوت میشود برای تبدیل یا تعویض آن به خانه با دفتر شرکت تماس حاصل نمایند.

دفتر شرکت از ساعت ۹ صبح تا ۸ بعد از ظهر آماده پاسخگوئی به مراجعین محترم میباشد.

شهرک مارلیك بادارا بودن کلیه امکانات رفاهی یك زندگی خوب، بزودی مورد بهره‌برداری قرار خواهد گرفت .

شرکت خانه‌سازی ایران فوم چم- خیابان عباس‌آباد پلاک ۳۲۸ تلفن ۸۵۵۷۷۲

IRAN FOAMCEM CO.
Housing & Community Development

مروری بر ششمین جشنواره جهانی فیلم تهران

مردم و اعتبار جشنواره تهران

سینمای ایتالیا، درخشانترین سهم را در جشنواره داشت

بیژن امکانیان

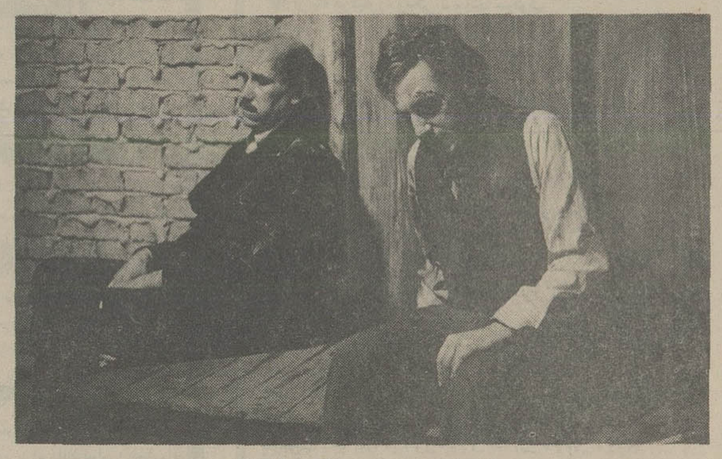

صحنه‌ای از «مهر پنجم» ساخته زولتان فابری

ششمین جشنواره جهانی فیلم تهران با تمامی جنب و جوش هایش پایان یافت و باین ترتیب تقریبا فصل جشنواره‌ها در ایران پایان گرفت.

فیلم های خوب

جشنواره جهانی فیلم تهران امسال نیز پر بار ترین بخش خود را مدیون قسمت جشنواره جشنواره‌ها بود که در آن بیست و چهار فیلم از کشورهای مختلف جهان بنمایش در آمد که هر کدام از آنها بنوعی در جشنواره های دیگر دنیا بنمایش در آمده و گاه امتیازاتی را بخود اختصاص داده بودند.

در بخش جشنواره جشنواره‌ها سینمای الجزایر با نمایش فیلم (عمر گاتلاتو) درخشش چندانی نداشت و نشان از سینمائی میداد که هر چند انچنان مقید به داستان پردازی نیست اما از نظر گویش سینمائی هم نمیتواند بیک روش خاص و برجسته دست یابد.

سینمای ایتالیا در این بخش، بهتر از هر کشور دیگری چهره خود را با نمایش آثار برجسته که در عین حال ازتاثیر پذیری یکدیگر دور بودند توانست این ادعا را ثابت کند که ایتالیا حتی در محدوده کار فیلمسازان جوان و یا تازه به شهرت رسیده خود نیز صاحب سینمای پر قدرتی است.

فیلمهای (بورژوای کوچک کوچک) اثر ماریو مونیچلی، (پدر سالار) اثر برادران تاویانی و (یک روز بخصوص) ساخته اتوره اسکولا فیلمهائی بودند که از کشور ایتالیا در این بخش بنمایش در آمدند و بویژه فیلمهای «پدر سالار» و «یک روز بخصوص» از ارزشهای غیر قابل انکاری بهره داشتند. بخصوص فیلم «پدر سالار» بنوعی بیان سینمائی خاص دست یازیده بود که تلفیقی از واقعیتهای روزمره زندگی ادمهایش در قالب سبک بیانی فانتزی بود و از اینرو نوعی سینمای تلخ اجتماعی را پایه ریخته بود که در عین حفظ اصول سینمای نئورئالیست ایتالیا در نوع خود تازگی و طراوتی دیگرگون داشت و بحق جایزه مطلق جشنواره کان سال گذشته را نصیب خود ساخته بود.

سینمای آلمان با دو فیلم سهراب شهید ثالث در این بخش‌ر شرکت جسته بود که متاسفانه هر دو فیلم این فیلمساز ایرانی واجد ارزشهای چندانی نبودند و بیشتر نشانگر این واقعیت شدند که شهید ثالث میبایستی در اصول سبک بیانی خود تجدید نظرهائی بعمل آورد وگرنه بزودی زود هیچ چیز تازه‌ای در نوع سینمای خود برای گفتن نخواهد داشت.

سینمای پاناما با نمایش فیلم (شاک) نشان داد که از جهت تسلط تکنیکی در مرحله پیشرفته‌ای بسر میبرد اما از جهت نحوه بیان موضوع، فیلم درگیر یک سینمای صرفا داستان پرداز بود که فقط در جهت بدست دادن تصاویر زیبا موفق مینمود.

از سینمای کانادا دو فیلم به نمایش در آمد: (چرا معلم را بکشیم) ساخته «سیلویو - ناریزانو» و (ژ. آ. مارتن عکاس) ساخته «ژان بودن» که هر دوی آنها تصویر درخشانی از سینمای کانادا بدست دادند و موید توجه فیلمسازان کانادائی بموضوعات اجتماعی و پرداختن دقیق به روابط انسانی بودند.

> فیلم «گزارش» سر اغاز امیدبخشی برای سینمای ایران است

✱ (مهر پنجم) از سینمای مجارستان شاهکاری بود از سینماگر شهیر مجارستانی زولتان فابری که درخششی در حد فیلمهای خوب ایتالیائی داشت.

سینمای فرانسه با نمایش فیلم ترروفو (مردی که زنها را دوست داشت) بسیار بد چهره نمود و این فیلم تمامی تماشاگران جشنواره را نسبت بآینده کار آقای ترروفو بدبین ساخت چرا که فیلم نشان میداد ترروفو که خود از سر دمداران سینمای موج نو فرانسه است چگونه تعهد خود را در قبال بینندگانش بدست فراموشی سپرده و دچار موضوعات پیش پا افتاده‌ای که شاید تنها برای خود او جاذبه داشته باشد شده است.

اما نمایش فیلم «شاید شیطان» از سینما گر برجسته فرانسوی روبر برسون هر چند باز بمذاق بعضی خوش نیامد اما بگمان ما آبروی از دست رفته سینمای فرانسه را باز خرید کرد و برسون استادانه نشان داد که چگونه میتواند از لابلای ترسیم روابط ساده آدمهایش زاینده خشونتی باشد که در پایان و بویژه با نمایش سکانس فوق العاده آخر فیلم حکم هشداری را بیابد که فیلمساز به جامعه بشریت و بخصوص به جوانها میدهد.

آمریکا با نمایش پنج فیلم در (بخش جشنواره جشنواره‌ها) در حالیکه بیشترین سهم را داشت اما از جهت کیفی کار درخشانی عرضه نکرد و حتی «راکی» که برگ برنده آمریکائیها بشمار میرفت آنچنان که انتظار میرفت فیلم درخشانی نبود و بار دیگر موید این مسئله بود که جایزه اسکار جاذبه همیشگیش را بعنوان محکی برای فیلمهای فوق العاده از دست داده است. در هر حال «راکی» به پیرو سبک تجارتی جدید سینمای آمریکا ساخته شده بود و متکی ر سینمای قهرمان پرداز و فرد گرایی بود که رویای همیشگی آمریکائی‌ها را زنده میساخت، رویائیکه بهنگام حضور غرب وحشی هر آمریکائی را یک تنه بجانب سرزمینهای طلا خیز میکشاند که دور نمائی از موفقیت و سعادت را تجسم می‌بخشید. شاید بشود گفت راکی یک «راننده تاکسی» دیگر بود که متاسفانه حتی فاقد ارزشهای اجتماعی آن فیلم نیز بود.

در این بخش سینمای شوروی تنها با فیلم «عروج» رخ نمود که هر چند در بین تماشاگران از اقبال زیادی برخوردار شد اما نتوانست اعتبار خود را طی روزهای بعدی جشنواره و بعد از نمایشر فیلمهای خوب دیگر بقوت خود حفظ نماید.

از ایران در این قسمت تنها فیلم بن بست ساخته پرویز صیاد نشان داده شد که پیش از آن در فستیوال فیلم مسکو شرکت جسته بود.

فیلم های مسابقه

در بخش مسابقه نیز بیست و چهار فیلم به نمایش در آمد که متاسفانه در مجموع از کیفیت والائی بر خوردار نبودند و نتوانستند توقع بسیاری از تماشاگران جشنواره را بر آورده سازند.

فیلم های برتر

فیلمهای برتر بخش مسابقه عبارت بودند از: «خوابهای گلگون» ساخته دوشان هاناک، از چکسلواکی، «کلاغ» ساخته بهرام بیضایی از ایران «گزارش» ساخته عباس کیارستمی از ایران، «درخت ارزو» ساخته چنگیز آبولادزه از گرجستان شوروی، «نه‌نه» ساخته سالواتوره سامپری از ایتالیا، «آنسوی نیک و بد» ساخته لیلیانا کاوانی» از ایتالیا.

فیلم جدید لیلیانا کاوانی بر خلاف فیلم «نگهبان شب» او از جانب تماشاگران با استقبال چندانی روبرو نشد و بسیاری بی پروایی فیلم را در نشان دادن مسائل جنسی تابدان حدی که در فیلم آمده بود جایز نمی‌دانستند و از طرف دیگر تصویری که خانم کاوانی از «نیچه» بدست داده بود تاکید بسیار بر زندگی خصوصی این فیلسوف نامدار داشت و این تاکید تابدان حد بود که در این میان سیمای اندیشمند نیچه تا حدود زیادی در میان تصاویر عریان فیلم رنگ باخته بود.

در میان فیلمهای شیرین و سرگرم کننده بخش مسابقه میتوان به فیلمهای «ضربه محکم» ساخته «جرج هیل»، «والنتینو» ساخته کن راسل، «تابستانی که پانزده ساله شدم» ساخته کنوت اندرسن و «ژامبون آردن» ساخته بنوالامی اشاره داشت.

«کن راسل» در «والنتینو» نیز همچنان توفیق یافته بود سینمای چشمگیر خود را حفظ نماید و در هاله‌ای ازرنگ و نور و تحرک به نمایشی شاد و پرسرو صدا از زندگی «والنتینو» بپردازد.

فیلم «ضربه محکم» از «جرج روی هیل» نیز از ساختمان محکمی برخوردار بود که کار او را در حد یک فیلم تجارتی موفق و در عین حال صاحب ایده معرفی مینمود.

در زمینه سینمای جهان سوم فیلم «خورشید کفتارها» ساخته «ریدهابهی» از هلند وتونس این نکته را یادآور میشد که این سینما هرگاه به جانب موضوعات سیاسی گرایش نشان میدهد اگر بتواند از جهت غنای تصویری و نحوه بیان، اصالت خود را حفظ کند و محتوا را به سطح نکشاند میتواند سینمای موفقی باشد اما متاسفانه بیشتر فیلمهای این رده گویای این مسئله است که برای فیلمسازانی چون ریدهابهی تنها مطرح کردن مسئله فیلم حال به هر شکلی میخواهد باشد، مد نظر است و در این بین آنها بیان سینمای خود را دستخوش هیجانات برونی سوژه میسازند و دست به یک کار تحلیلی نمیزنند، فیلم دیگری از سینمای مکزیک بنام «خوخونتلا» ساخته آلبرتو ماریسکال نیز دچار همین مشکل بود بدین معنا که موضوع انتخابیش که نگاه به زندگی مصیبت بار دهقانان مکزیکی را در قبال مالکان ستمگر شامل میشد هر چند مسئله قابل تاملی بود اما پرداخت مبتدیانه فیلم موضوع را نیز به شکلی مضحک ارائه نموده بود.

«کن ایچی کاوا» فیلمساز معتبر ژاپنی که شاهکاری چون «آتش در دشت» از آثار او است در فیلم «خاندان اینوگامی» نمایانگر سقوط فیلمساز در سینمایی سطحی و خالی از نشانه‌های سینمای اصیل ژاپنی بود بگونه‌ای که برای همه آنهایی که از «ایچی کاوا» تصوری درخشان در ذهن خود ساخته و یا آثار قبلی وی را مشاهده نموده بودند این فیلم، اثری ناگوار و ناامید کننده آمد. از سینمای ژاپن فیلم «زندگی چیکوزان» ساخته کانتوشیندو که به نسلی بعد از «ایچی کاوا» متعلق است تا حدی توانست ارزش‌های خاص سینمای اصیل ژاپن را آشکار سازد ولی به هر حال در جشنواره امسال سینمای ژاپن سهمی را که در خورش بود در چشم تماشاگران نصیب خود نساخت.

فیلم های کوتاه

در بخش فیلمهای کوتاه مسابقه پیش از هر فیلم بلند مسابقه یک فیلم کوتاه به نمایشر درآمد که مجموعا بیست و سه فیلم را شامل شد. در این میان سه فیلم ایرانی کوتاه شرکت داشتند که بیشتر توجه تماشاگران ایرانی معطوف به نمایش این فیلمها بود. این سه فیلم «پیام بر» ساخته حسین ترابی «یارستان» ساخته محمد ابراهیمیان و «بیاد» ساخته خسروهریتاش بودند. در این میان یارستان نخستین تجربه فیلمسازی محمد ابراهیمیان بود که انعکاس خوبی بعنوان شروع کار برای وی در برداشت و نشانگر راه فیلمسازی بود که میتواند در آینده با چشمداشت به محتواهای ارزنده و به دور از تظاهرات سینماگرانه به سینمای سالم و بی ادعایی دست یابد.

مردم و جشنواره

امسال سینما دیاموند بعلت اینکه اختصاص به دارندگان کارت و بلیطهای دعوت داشت از جهت امر نمایش فیلمها از موفقیت خوبی برخوردار بود اما نگاهی به سینماهای دیگر که اقدام به تکرار فیلمهای مسابقه و جشنواره جشنواره‌ها مینمودند متاسفانه این مسئله را نمودار میساخت که برغم کوشش مسئولان جشنواره هنوز هم بازار سیاه بلیط وجودداشت و صف‌های طویلی که ساعت‌ها برای خرید بلیط در جلوی گیشه‌ها بسته میشد و علاقه مندان فیلمها را اکثرا بااعصابی متشنج و یا با بدنی ضرب دیده روانه سینما میکرد و یا اینکه بسیاری را پس از ساعت‌ها انتظار ناکام به جانب خانه‌هایشان باز میگرداند.

بقیه در صفحه ۲۶

صحنه‌ای از «یارستان» ساخته محمد ابراهیمیان

«کلاغ» فیلمی که حق آن نادیده گرفته شد.

Twenty minutes beyond each Swiss airport
you are compensated for the fact that Swissair has fobbed you off
with Hors-d'œuvre riches sur voiture,
le Consommé au sherry, les Trois filets mignons and
Château Smith Haut Lafitte "Cru classé exceptionnel des Graves".

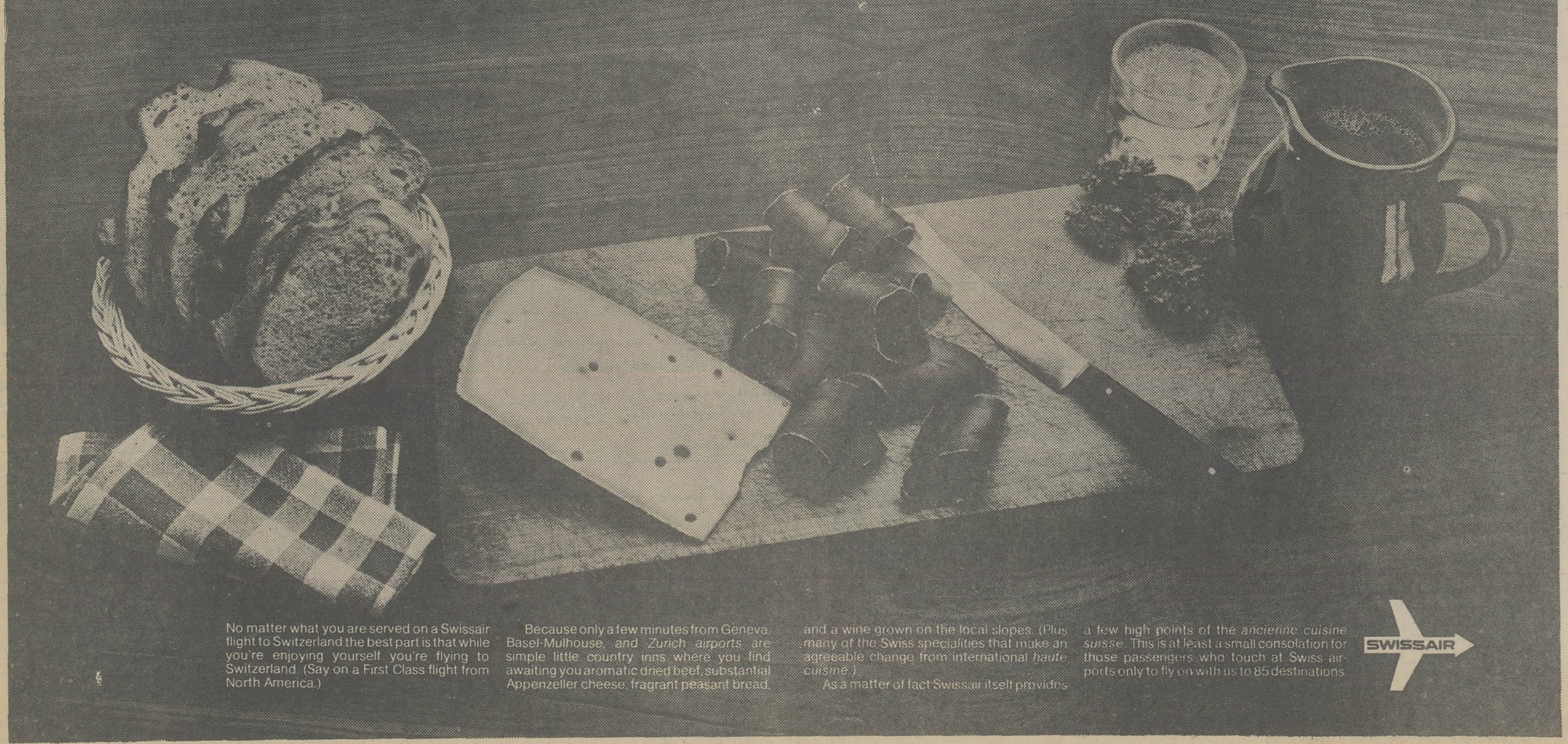

No matter what you are served on a Swissair flight to Switzerland the best part is that while you're enjoying yourself you're flying to Switzerland. (Say on a First Class flight from North America.)

Because only a few minutes from Geneva, Basel-Mulhouse, and Zurich airports are simple little country inns where you find awaiting you aromatic dried beef, substantial Appenzeller cheese, fragrant peasant bread, and a wine grown on the local slopes. (Plus many of the Swiss specialities that make an agreeable change from international *haute cuisine*.)

As a matter of fact Swissair itself provides a few high points of the *ancienne cuisine suisse*. This is at least a small consolation for those passengers who touch at Swiss airports only to fly on with us to 85 destinations.

SWISSAIR

SWISSAIR, 126 Villa Avenue, Tehran. Tel: 835081

پاسخ مسئولان به نامه‌های مردم

آموزش همگانی — بازگشت بشرح مندرج در شماره ۱۵۴۲۱ـ۳۶/۷/۳

اینها چه جور زنی بودند؟... اینها چه نوع موجوداتی بودند و در خلقت اینها چه رازی بکار رفته بود که هم لذت میبخشیدند و هم نیش مهلک آنان مرگ میافرید؟...

از صبح دوشنبه فقط در

سینما آتلانتیک

سینمای ممتاز ۴ ستاره ****

ویلیام اسمیت. آنیتا فورد

در فیلم رنگی

نیش عی هوس

INVASION OF THE BEE GIRLS

برای رزرو بلیت بگیشه سینما مراجعه فرمائید

موضوع نامه آقای محمدعلی اصغری در مورد «نظام جامعه به فرهنگ بستگی دارد» باطلاع میرساند.

برابر گزارش سازمان ترافیک موضوع آموزش همگانی در پاره ترافیک همیشه مورد توجه کارشناسان ترافیک بوده و اکنون این موضوع در شورای عالی آموزش با شرکت نمایندگان سازمانهای دولتی مطرح و اقداماتی انجام شده و در آینده نیز خواهد شد.

شهرداری پایتخت

پیگیری شد

بازگشت بشرح مندرج در شماره ۱۵۴۱۷ـ۳۶/۶/۲۹ موضوع «کشتار خارج در انظار عمومی» در مورد شکوائیه آقای علی نشان جو باطلاع میرساند.

برابر گزارش شهرداری منطقه ۷ مراتب یکلانتری انتظامی ۱۷ مکاتبه شده که مامورین آن منطقه از این عمل خلاف و غیر بهداشتی جلوگیری بعمل آورند.

شهرداری پایتخت

خارج از محدوده

بازگشت بشرح مندرج در شماره ۱۵۴۳۲ـ۳۶/۷/۱۶ در مورد تقاضای خانم مریم اردلان باطلاع میرساند.

محل مورد درخواست در خارج از محدوده پنجساله خدمات شهری قرار گرفته است. ح

شهرداری پایتخت

رتبه بهیاران

پاسخ بمطلب مندرج در شماره ۱۵۴۰۵ مورخ ۳۶/۶/۱۴ زیر عنوان «وقت آن رسیده است که..... » باگاهی میرساند:

در آئین نامه بیمه های اجتماعی که کارکنان وزارت ـ بهداری سابق با آن تطبیق شده‌اند رتبه بهیاران از سه شروع و حداکثر چهار است. لیکن در موقع تطبیق وضع حقوقی دریافتی ازهیچیک از مستخدمین کسر نخواهد شد.

بهداری و بهزیستی استان مرکزی

برای اطلاع

بازگشت بروزنامه شماره ۱۵۴۱۹ مورخ ۲۵۳۶/۶/۳۱ صفحه ۸، خواهشمند است دستور فرمائید نشانی دقیق محل سکونت نامبرده را جهت اقدام باین اداره کل اعلام فرمائید.

مدیر کل مطالعات نیروی انسانی و اشتغال وزارت کار

سگهای ولگرد

بازگشت بشرح مندرج در شماره ۱۵۴۲۱ در مورد تقاضای آقای کاظمی موضوع اتلاف سگهای ولگرد در محدوده دردشت نارمک باطلاع میرساند.

برابر گزارش شهرداری منطقه هشت اتلاف سگهای ولگرد از وظایف اداره کل بهداشت محیط زیست میباشد.

شهرداری پایتخت

اسفالت کوچه

بازگشت بشرح مندرج در شماره ۱۵۳۹۶ ـ ۳۶/۶/۲ در مورد شکوائیه ساکنین کوچه برزن واقع در خیابان سیروس باطلاع میرساند.

برابر گزارش شهرداری منطقه شش کوچه مورد نظر اسفالت گردیده است.ح

شهرداری پایتخت

در دست اقدام

بازگشت بشرح مندرج در شماره ۱۵۳۹۲ ـ ۳۶/۵/۲۹ در مورد اسفالت کوی مهتاب واقع در نیاوران نامه خانم فائزه محمدی باطلاع میرساند.

برابر گزارش شهرداری منطقه دهم، اسفالت خیابان مزبور به اداره کل امانی محول شده که در دست اقدام است.

شهرداری پایتخت

نمی توان ضمانت کرد

بازگشت بشرح مندرج در شماره ۱۵۳۹۷ ـ ۳۶/۷/۳ در مورد شکوائیه آقای هوشنگ نراقی تحت عنوان «معمارها از سیمان سهمیه کش میروند» باطلاع میرساند:

برابر گزارش اداره کل شهر سازی هیچگونه ضمانتی جهت مصرف سیمان نمیتوان بوجود آورد.

شهرداری پایتخت

چگونگی انتخاب دانشجو

در پاسخ مطلب اقای حسین آتش خیاوی مندرج در شماره ۱۵۴۲۷ مورخ ۲۵۳۶/۷/۱۰ آن روزنامه باستحضار میرساند:

همانطوریکه در دفترچه راهنمای داوطلبان ورود به آموزش عالی در سال تحصیلی ۳۷ ـ ۲۵۳۶ نیز درج شده است به استناد قطعنامه هشتمین کنفرانس ارزشیابی انقلاب آموزشی، انتخاب دانشجو برای دانشگاهها و موسسات آموزش عالی در سال تحصیلی ۳۷ ـ ۲۵۳۶ بر اساس عوامل آزمایش همگانی و معدل یا نمرات امتحان کتبی نهائی و ششم متوسطه، بر اساس ضوابط و شرائط خاصی که از طرف دانشگاهها و موسسات آموزش عالی کشور اعلام میشود، صورت گرفته است و چون نویسنده مطلب حائز شرائط اختصاصی دانشگاه ملی نبوده است، از ثبت نام وی در آن دانشگاه، خودداری به عمل آمده است.ز

سازمان سنجش آموزش کشور

دنیای ورزش

شنبه‌ها منتشر میشود

اندوخته پرتمر

۱. پرداخت ۸ درصد بهره

۲. پرداخت وام برای هر مصرف و منظور

۳. حواله ارز برای هزینه تحصیلی فرزندان بدون کارمزد

۴. فروش ارز مسافرتی بدون کارمزد

دارندگان حساب اندوخته پرتمر برای دریافت و یا پرداخت پول میتوانند بکلیه شعب بانک عمران در سراسر کشور مراجعه فرمایند

بانک عمران

مروری بر ششمین جشنواره جهانی فیلم تهران

بقیه از صفحه ۲۵

بخش‌های دیگر جشنواره در مقایسه با قسمت مسابقه و جشنواره جشنواره‌ها بسیار کم تماشاگر بودند و از این حیث بخش سینمای موزیکال گوی سبقت را ربوده بود. اما اتفاق قابل توجه در همین قسمت «سینمای موزیکال) ازدحام شدید مردم در آخرین روز فستیوال برای تماشای فیلم «ستاره‌ای متولد میشود» بود ساخته فرانک پیرسون که چون محصول سال ۱۹۷۷ بود و از طرف دیگر صاحب بازیگران مشهوری چون «باربارا استرایسند» و «کریستوفرسون» بود تمامی تماشاگران را بدین جانب سوق داده بود. جالب‌تر اینکه این فیلم یکی از بدترین فیلمهای نمایش داده شده در جشنواره امسال بود که نه خاطره پرشکوه فیلمهای موزیکال را در ذهن زنده میساخت و نه واجد هیچگونه نوآوری و ابتکاری در سینمای موزیکال امروز امریکا بود. فیلم براساس یک ملودرام سطحی ساخته شده بود و نشان از پایان روزهای خوش سینمای موزیکال داشت.

هیئت ژوری و جوایز ناصواب

هیئت ژوری امسال در مورد فیلمهای بلند بخش مسابقه بی انصافی بسیاری بخرج داد و حق فیلمهایی چون «درخت ارزو» از شوروی، «کلاغ» و «گزارش» و «نه‌نه» از ایتالیا را با شقاوت تمام سلب کرد و آنها را به فیلمی از استرالیا بنام «آخرین موج» بخشید که به هیچ عنوان گمان نمیرفت با داشتن رقبای سرسختی که در بالا رفت بتواند صاحب جایزه نخست گردد.

قدر مسلم اینست که نتیجه چنین انتخابی در وهله نخست بی اعتماد شدن تماشاگران نسبت به جشنواره است و بریدن اعتقاد آنها نسبت به دید درست هیئت ژوری. به گمان مادراین میان با توجه به تعلق گرفتن جایزه بزرگ به فیلم «آخرین موج» حق مسلم فیلمهای «کلاغ» و «گزارش» از ایران نادیده گرفته شد. هر چند علت تعلق گرفتن این جایزه به فیلم «آخرین موج» طبق معمول در دوسه جمله کوتاه فشرده شده بود ولی پیش از آنکه این توضیح مختصر دلیلی ر اول شدن این فیلم باشد، اختلاف هیئت ژوری و به هم خوردن اتفاق نظر آنها در مورد تقسیم جوایز دلیل محکمتری است براین انتخاب ناصواب، بخصوص اگر جسته گریخته شنیده باشیم که فیلم «آخرین موج» قبلا برای شرکت در مسابقه به معرض تماشای کمیته انتخاب جشنواره قرار نگرفته بوده است.

بعلت تعهداتی که سینما رکس برای نمایش فیلم دیگری داشت بناچار فیلم موفق «گناه و ثواب» را با فروش بالا تعویض نمود و چون تقاضای ادامه نمایش آن فوق‌العاده زیاد بود لذا

از فردا صبح فقط در

سینماهمای

نمایش این اثر بزرگ سینمای هند ادامه خواهد یافت

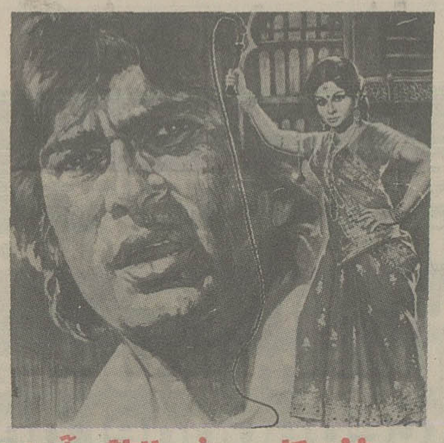

ششی کاپور • شرمیلا تاگور • آجیت

در فیلم

گناه و ثواب

رنگی • ایستمن کالر • محصول ۱۹۷۷ • پخش از تهران فیلم

- دو مزدور.... بدام افتاده در جنگلی دوردست و جهنم آسا... و در آنجا بود که آنها خونین ترین جنگ اعلام نشده جهان را آغاز کردند...

از صبح دوشنبه فقط در

سینما پولیدور

هنرمندان برجسته فیلمهای پر حادثه سینمای امریکا در پدیده‌ای نو از یک نبرد بی امان

بن گازارا • بریت ایکلند • پل وینفیلد • کینان وین

درفیلم رنگی

جشن بزرگ

موزیک: جری گلد اسمیت

کیشه سینما پولیدور همه روزه بلیت رزرو میکند

تبریکات

جناب آقای محمود خیامی رئیس هیأت مدیره کارخانجات صنعتی ایران ناسیونال

با کمال افتخار و مسرت قرارداد تحسین انگیزی را که بین آنجناب و کارخانجات پژو فرانسه به امضاء رسید به جنابعالی و کلیه کارکنان صدیق و علاقمند ایران ناسیونال تبریک می گویم.

لنگرود ـ نماینده ایران ناسیونال ـ سید محمد امامی

جناب آقای پرویز وحدت

انتصاب شما به مقام مدیرکل بهداری و بهزیستی ناحیه که خود مورد سرافرازی اهالی این مرز و بوم می باشد تبریک عرض نموده امیدواریم در خدمت به شاه و مملکت بیش از پیش موفق و کامیاب باشید.

بابل ـ دکتر اسماعیل تقوی

جناب آقای مهندس دیبا ریاست کل راه آهن دولتی ایران

انتصاب جناب آقای مهندس دیبا را به وزارت امور اقتصادی و دارائی تبریک عرض می نمائیم، امید است با ارشاد آن مقام در راه خدمت به شاهنشاه و راه آهن موفق باشند.

مهندسین خط و ابنیه راه آهن دولتی ایران

جناب آقای محمد یگانه وزیر امور اقتصادی و دارائی

انتصاب شایسته و بجای آن جناب را به وزارت امور اقتصادی و دارائی تبریک گفته موفقیت روزافزون شما را در راه خدمت به شاهنشاه آریامهر و میهن عزیز خواستارم.

ابراهیم طینتی

جناب آقای محمد یگانه

انتصاب جنابعالی را به وزارت دارائی و امور اقتصادی تبریک و موفقیت شما را از خداوند متعال مسئلت دارم.

عبدالمحمد شکرچی

جناب آقای مهندس دیبا ریاست کل راه آهن دولتی ایران

انتصاب جناب آقای مهندس چوبینه به سمت معاونت طرح و برنامه های راه آهن روح امید را در خدمتگزاران واقعی راه آهن فراهم نموده است امیدواریم با ارشاد آنجناب و در زیر سایه شاهنشاه در خدمت راه آهن موفق باشند.

مهندسین خط و ابنیه راه آهن دولتی ایران

جناب آقای دکتر کیوان ـ صالح استاد دانشمند

انتصاب شایسته آنجنابرا بمعاونت وزارت بهداری و بهزیستی صمیمانه تبریک عرض مینمایم.

دکتر محمدعلی ـ اخوان

آ ـ ۱۲۴۲۳

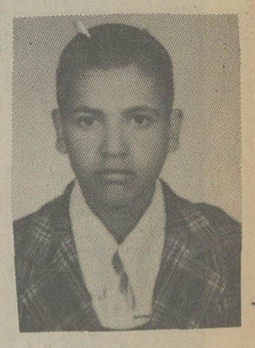

جانعلی کنج کاو ۱۷ ساله اهل زابل دو ماه و نیم قبل در تهران گمشده تقاضا دارد هر کس خبری از وی دارد وسیله تلفن ۵۳۳۵۷۶ شیشه سازی پارس به پدرش اطلاع دهد.

خالد کریمی ۱۲ ساله پنج روز است گمشده و خبری از او نیست. خواهشمند است هرکس او را دیده و خبری از وی دارد وسیله تلفن های ۶۶۴۸۸۱ و ۶۴۳۹۸۱ به پاسبان رحیمی اطلاع دهد.

برنامه سینماها

تماشای فیلمهائی که با علامت (×) مشخص شده برای اشخاص کمتر از ۱۸ سال ممنوع است.

* اولتیماتوم ـ رنگی ـ برت لنکستر
سانترال (۹۲۸۶۸۶) ۱۱ـ ۱ـ ۳ـ ۵ـ ۷ـ ۹/۱۵

* انتقام شمیرزن یکدست ـ رنگی ـ لی چینگ
اروپا (۳۰۳۱۷۹) ۱۰/۳۰ـ ۲/۳۰ـ ۴/۳۰ـ ۶/۳۰ـ ۸/۳۰

میامی (۷۵۴۳۲۹) ۹ـ ۱۱ـ ۱ـ ۳ـ ۵ـ ۷ـ ۹

سیلوانا (۳۶۳۷۷۷) ۱۱ـ ۱ـ ۳ـ ۵ـ ۷ـ ۹

* ارثیه مرگبار ـ رنگی ـ سینما سکوپ
مازستیک (۶۶۸۴۶۱) ۱۱ـ ۱ـ ۳ـ ۵ـ ۷ـ ۹/۱۵

* اعجوبه ها ـ سپهرنیا ـ گرشا ـ متوسلانی
کیهان (۵۴۶۳۶۰) ۹ـ ۱۱ـ ۱ـ ۳ـ ۵ـ ۷ـ ۹

* اسم من دلقک ـ رنگی ـ راجندراکومار
ایفل (۳۱۱۴۷۷) ۱۰/۳۰ـ ۱۲/۳۰ـ ۲/۳۰ـ ۴/۳۰ـ ۶/۳۰ـ ۸/۳۰

* اسم من دلقک ـ رنگی ـ راج کاپور
ارانوس (۵۲۷۹۲۱) ۱۰/۳۰ـ ۱/۴۵ـ ۵ـ ۸/۳۰

* بن هور ـ رنگی ـ ۷۰میلیمتری ـ استریوفونیک
کابری (۹۲۸۴۰۱) ۱۰/۱۵ـ ۲ـ ۵/۴۵ـ ۹/۳۰

* بینوایان ـ ژان گابن ـ بورویل
گلدن سیتی (۲۶۳۲۶۹) ۱۱ـ ۲/۳ـ ۶ـ ۹/۳

* بازماندگان ـ رنگی ـ نرمالازارنو
تاج (۳۱۳۸۶۴) ۱۰ـ ۱۲ـ ۲ـ ۴ـ ۶ـ ۸ـ ۱۰

* بزن هواتو دارم ـ از هارلم تا هنگ کنگ
البرز (۳۰۴۲۵۸) ۸/۱۵ـ ۱۱/۳۰ـ ۲/۱۵ـ ۵/۴۵ـ ۸/۴۵

* جنین ـ رنگی ـ راک هودسن ـ دایان لد
پارامونت (۶۴۸۳۲۱) ۱۱ـ ۳/۳۰ـ ۵/۳۰ـ ۷/۳۰ـ ۹/۳۰

* چشمان هوسباز ـ سینما سکوپ ـ رنگی
پارک (۳۱۹۶۳۷) ۹ـ ۱۱ـ ۱ـ ۳ـ ۵ـ ۷ـ ۹

* حوای سیاه ـ رنگی ـ جک پالانس
رویال (۸۲۹۷۸۵) ۱۰ـ ۱۲ـ ۲ـ ۴ـ ۶ـ ۸ـ ۱۰

* خوشگلهای هوسباز ـ رنگی ـ پاسکال پتی
پ.ب. (۸۲۹۶۴۱) ۱۰ـ ۱۲ـ ۲ـ ۴ـ ۶ـ ۸ـ ۱۰

* دیوانه‌ای از قفس پرید ـ رنگی ـ جک نیکولسون
شهرفرنگ (۶۲۷۶۲۸) ۱۱/۱۵ـ ۲/۳۰ـ ۵ـ ۷/۳۰ـ ۱۰

* دوشس و قمارباز ـ رنگی ـ جرج سگال
شهرقصه (۶۲۷۲۹۰) ۱۱ـ ۲ـ ۴ـ ۶ـ ۸ـ ۱۰

* دختری دوز از گناه ـ رنگی ـ فمی بنوسی
کسری (۸۲۶۹۳۹) ۱۰ـ ۱۲ـ ۲ـ ۴ـ ۶ـ ۸ـ ۹/۳۰

* دخترک و بازیچه ـ سینما سکوپ ـ رنگی
آریا (۳۱۹۸۸۴) ۹ـ ۱۱ـ ۱ـ ۳ـ ۵ـ ۷ـ ۹

* رئیس بزرگ ـ بوگارد (رنگی)
فلور (۵۲۸۰۹۶) ۹ـ ۱۱ـ ۱ـ ۳ـ ۵ـ ۷ـ ۹

* زن و من ـ رنگی
دیانا (۶۴۷۳۶۵) ۱۱/۳۰ـ ۳/۳۰ـ ۵/۳۰ـ ۷/۳۰ـ ۹/۴۵

* زندگی وارونه ـ وحدت
الوند (۳۵۶۵۳۸) ۱۰ـ ۱۲ـ ۲ـ ۴ـ ۶ـ ۸ـ ۱۰

* ساموآ ـ رنگی ـ ادو یژفنک
ادئون (۳۱۸۱۱۸) ۱۱ـ ۱ـ ۳ـ ۵ـ ۷ـ ۹/۱۵

سیلورسیتی (۲۶۱۲۰۵) ۱۱/۳۰ـ ۱/۳۰ـ ۵/۳۰ـ ۷/۳۰ـ ۹/۳۰

* سرزمین محکوم ـ رنگی ـ سیدنی پواتیه
دروازه طلائی (۳۵۲۱۶۰) ۹ـ ۱۱ـ ۱ـ ۳ـ ۵ـ ۷ـ ۹

* سن یاسی ـ رنگی ـ منوچ کومار
شهناز (۷۵۴۶۲۶) ۱۰/۳۰ـ ۲/۳۰ـ ۴/۳۰ـ ۶/۳۰ـ ۸/۳۰

* سربازهای یک چشم ـ رنگی ـ مارلون براندو
امپایر (۸۹۳۹۴۲) ۱۱/۳ـ ۱/۳ـ ۳/۳ـ ۵/۳ـ ۷/ـ ۹/۴۵

* سوگلی ـ فروزان
مارلیک (۹۶۳۶۱۶) ۹ـ ۱۱ـ ۱ـ ۳ـ ۵ـ ۷ـ ۹

* شیطان هفت دریا ـ رنگی ـ جک کانرز
برلیان (۳۹۳۵۳۵) ۹ـ ۱۱ـ ۱ـ ۳ـ ۵ـ ۷ـ ۹

* شوخ ترین مرد دنیا ـ چارلی چاپلین
سینه موند (۶۴۸۳۲۲) ۱۱ـ ۱ـ ۳ـ ۵ـ ۷ـ ۹

* عشق اول عشق دوم ـ رنگی اورنلاموتی
کریستال (۳۱۷۶۷۵) ۱۱/۳۰ـ ۳/۳۰ـ ۵/۳۰ـ ۷/۳۰ـ ۹/۳۰

* عشقهای هرکول ـ زورو
نادر (۳۱۴۷۹۵) ۹ـ ۱۱ـ ۱ـ ۳ـ ۵ـ ۷ـ ۹

* عشق خانم دکتر ـ رنگی ـ ادی ویلیامز
پلازا (۶۴۲۵۵) ۱۱ـ ۱ـ ۳ـ ۵ـ ۷ـ ۹

* عروس مار ـ رنگی ـ سونیل دات ـ فیروز خان
حافظ (۳۹۱۰۷۴) ۱۰/۳۰ـ ۲/۳۰ـ ۴/۳۰ـ ۶/۳۰ـ ۸/۳۰

* فریاد شیطان ـ رنگی ـ لی ماروین ـ راجرمور
ریولی (۷۵۷۷۷۷) ۱۰/۴۵ـ ۱ـ ۳/۱۵ـ ۵/۳۰ـ ۷/۴۵ـ ۱۰

شهرتماشا (۹۲۸۶۸۶) ۱۰/۴۵ـ ۱ـ ۳/۱۵ـ ۵/۳۰ـ ۷/۴۵ـ ۱۰

* قهرمان عجیب ـ رنگی ـ سینما سکوپ
سهیلا (۳۱۶۴۲۴) ۱۰/۳۰ـ ۲/۳۰ـ ۴/۳۰ـ ۶/۳۰ـ ۸/۳۰

مراد (۷۵۳۳۸۲) ۹ـ ۱۱ـ ۱ـ ۳ـ ۵ـ ۷ـ ۹

* کلام حق ـ بیک ایمانوردی ـ ارام ـ جلال
رکس (۳۱۸۲۴۲) ۱۰/۳۰ـ ۱۲/۳۰ـ ۲/۳۰ـ ۴/۳۰ـ ۶/۳۰ـ ۸/۳۰

اسیا (۶۴۲۹۰۹) ۱۱ـ ۱ـ ۳ـ ۵ـ ۷/۱۵ـ ۹/۳۰

مولن روژ (۷۵۲۹۲۹) ۱۱ـ ۳/۳۰ـ ۵/۳۰ـ ۷/۳۰ـ ۹/۳۰ـ ۸/۳۰

شهوند (۳۵۴۰۴۰) ۱۰/۳۰ـ ۱۲/۳۰ـ ۲/۳۰ـ ۴/۳۰ـ ۵/۳۰ـ ۸/۳۰

نپتون (۷۶۱۰۳۶) ۹ـ ۱۱ـ ۱ـ ۳ـ ۵ـ ۷ـ ۹

ژاله (۳۰۴۱۲۰) ۱۰/۳۰ـ ۲/۳۰ـ ۴/۳۰ـ ۶/۳۰ـ ۸/۳۰

توسکا (۵۲۶۵۴۴) ۹ـ ۱۱ـ ۱ـ ۳ـ ۵ـ ۷ـ ۹

المپیا (۹۲۶۷۹۶) ۱۱ـ ۱ـ ۳ـ ۵ـ ۷/۱۵ـ ۹/۱۵

لیدو (۹۵۱۵۱۱) ۹ـ ۱۱ـ ۱ـ ۳ـ ۵ـ ۷ـ ۹

پاسارگاد (۳۴۲۷۸۲) ۱۰ـ ۱۲ـ ۲ـ ۴ـ ۶/۱۵ـ ۸/۳۰

چرخ فلک (۹۵۰۵۵۸) ۹ـ ۱۱ـ ۱ـ ۳ـ ۵ـ ۷ـ ۹

شرق (۵۳۴۰۲۴) ۱۰ـ ۱۲ـ ۲ـ ۴ـ ۶ـ ۸

* کتاب ابلیس ـ رنگی ـ تلی ساوالاس
اتلانتیک (۸۹۷۱۷۱) ۱۱/۳۰ـ ۱/۳۰ـ ۳/۳۰ـ ۵/۳۰ـ ۷/۳۰ـ ۹/۳۰

* گریز از مرگ ـ فیروز
موناکو (۷۳۵۵۹۶) ۹ـ ۱۱ـ ۱ـ ۳ـ ۵ـ ۷ـ ۹

* مثلث طلائی ـ رنگی ـ سینما سکوپ
پولیدور (۸۹۲۷۳۱) ۱۱/۳ـ ۱/۳ـ ۳/۳ـ ۵/۳ـ ۷/۳ـ ۹/۴۵

* مردشماره ۱۰ ـ منوچ کومار ـ هما مانیی
همای (۳۱۱۶۶۹) ۱۰/۳ـ ۲/۳ـ ۴/۳ـ ۶/۳ـ ۸/۳

* مرغ تخم طلا ـ اژدهای یک چشم
آسمان آبی (۳۴۱۶۶۸) ۹ـ ۱۱ـ ۱ـ ۳ـ ۵ـ ۷ـ ۹

* نان و عشق و... رنگی ـ سوفیالورن
شهرقشنگ (۶۴۷۷۷۷) ۱۱ـ ۱ـ ۳ـ ۵ـ ۷/۱۵ـ ۹/۳۰

* نفرین جادوئی ـ رنگی ـ سینما سکوپ
نترویل (۳۱۹۴۱۰) ۹ـ ۱۱ـ ۱ـ ۳ـ ۵ـ ۷ـ ۹

* همه مردان رئیس جمهور ـ رنگی ـ رابرت ردفورد
گلدیس (۶۲۸۷۱۳) ۱۱/۵ـ ۱/۳۰ـ ۳/۳۰ـ ۵/۳۰ـ ۷/۳۰

* هری و والتر به نیویورک میروند ـ رنگی
دیاموند (۸۲۸۴۰۰) ۱۱/۱۵ـ ۲/۳۰ـ ۵ـ ۷/۳۰ـ ۱۰

* (×) هر لحظه وحشت ـ رنگی
رادیوسیتی (۶۴۳۳۲۰) ۱۱/۱۵ـ ۳/۳۰ـ ۵/۳۰ـ ۷/۳۰ـ ۹/۳۰

* یکی خوش صدا، یکی خوش دست ـ آغاسی ـ بیک ایمانوردی
اونیورسال (۹۲۶۹۵۳) ۹ـ ۱۱ـ ۱ـ ۳ـ ۵ـ ۷ـ ۹

ایران (۱۶۳۵۴) ۹ـ ۱۱ـ ۱ـ ۳ـ ۵ـ ۷ـ ۹

سایتا (۳۵۲۴۴۲) ۹ـ ۱۱ـ ۱ـ ۳ـ ۵ـ ۷ـ ۹

تیسفون (۸۵۸۸۸۲) ۹ـ ۱۱ـ ۱ـ ۳ـ ۵ـ ۷ـ ۹

رنگین کمان (۷۴۵۷۶۰) ۱۰ـ ۱۲ـ ۲ـ ۴ـ ۶ـ ۸

پاسیفیک (۷۵۳۳۱۱) ۱۱ـ ۳/۳۰ـ ۵/۳۰ـ ۷/۳۰ـ ۹/۳۰

دریا (۳۴۱۷۴۶) ۹ـ ۱۱ـ ۱ـ ۳ـ ۵ـ ۷ـ ۹

استارا (۲۷۴۰۲۲) ۱۰/۳۰ـ ۲/۳۰ـ ۴/۳۰ـ ۶/۳۰ـ ۸/۳۰

* سانس انگلیسی
گلدیس ساعت ۹/۳۰ (همه مردان رئیس جمهور)

کریستال: عشق اول. عشق دوم

پاسخ مسئولان به نامه‌های مردم

نانواهای متخلف تعقیب می شوند

در پاسخ مطلبی که از قول آقای محمد جلوه در مورد گرانی نان شهرک دولت آباد در تاریخ ۳۶/۶/۲۶ در آن روزنامه محترم بچاپ رسیده است باطلاع میرساند:

در پی طرح این شکایت از کلیه نانوائی‌های شهرک دولت آباد بازدید به عمل آمد و گرانفروشی و عدم توزین نان در همه نانوایی‌ها مشاهده شد. بهمین جهت چهار نانوائی متخلف این منطقه به دادگاههای کیفر گرانفروشان معرفی شد و نیز دستور داده شد که برکار آنها نظارت بیشتری اعمال بشود.

مدیر کل روابط عمومی اتاق اصناف

نصب پایه های برق امکان پذیر نیست

در شماره ۱۵۳۷۶ مورخ ۹ امردادماه ۲۵۳۶ آن روزنامه شرحی تحت عنوان (پایه‌های برق را در کوچه‌ها بطور منظم نصب کنید) منتشر گردیده، خواهشمند است مطالب زیر را در پاسخ آن قسمت از مقاله درج فرمائید.

نصب پایه‌های برق در کوچه‌های کم عرض شهرستان شوشتر که مخصوص عابرین پیاده بوده وقدمت آنها به بیش از هزار سال میرسد در صورت رعایت فواصل ایمنی خطوط برق از دیوارها و ساختمانها مطابق با استانداردهای موجود بهیچوجه امکان پذیر نبوده و نصب پایه در هر نقطه‌ای از کوچه مانع عبور و مرور اتومبیل خواهد شد. معذالک در امر تامین برق محل ساکنین این کوچه‌ها سعی شده است محل پایه‌ها طوری تعین شود که مزاحمتی برای عابرین ایجاد نگردد و در مواردی نیز که معبری بوسیله شهرداری آن شهرستان تعریض گردیده نسبت به تغیر محل پایه‌ها اقدام شده است، همچنین در مواردیکه یک یا چند نفر از ساکنین این قبیل کوچه‌ها بمنظور عبور و مرور خودروهای خود. بداخل کوچه تقاضای تغیر محل پایه‌ای را داشته باشند بموقع نسبت بدرخواست آنان رسیدگی و در صورت وجود امکان جابجائی پایه برق پس از اخذ هزینه مربوطه برابر مقررات نسبت به تغیر محل پایه برق مورد نظرشان اقدام لازم بعمل خواهد آمد.

سازمان آب و برق خوزستان

ساختمان مرکز مخابرات ایلام

بازگشت بشرحیکه در شماره ۱۵۴۱۷ آن روزنامه با عنوان «ساختمان مرکز تلفن ایلام راکد مانده است» درج گردیده باطلاع میرساند؛

کار احداث ساختمان مرکز مخابرات ایلام بعلت کمبود مصالح ساختمانی و همچنین اعلام قیمتهای سازمان ذیربط برای انجام کار مدتی به تعویق افتاد. ضمنا پیمانکار تعهد نموده است که ظرف ۲ ماه آینده ساختمان را آماده تحویل نماید.

ضمنا برای رفاه بیشتر اهالی ایلام یکدستگاه تلفن خودکار یکهزار شماره‌ای نصب گردید که در حال حاضر از آن بهره برداری میشود.

دفتر اطلاعات، انتشارات و روابط عمومی مخابرات

نرخ مکالمات تلفنی

در پاسخ شرحیکه در شماره ۱۵۴۳۴ مورخ ۳۶/۷/۱۹ آن روزنامه گرامی در مورد نرخ مکالمات تلفنی بامضای آقای آرشاک نظریان درج گردیده بود باگاهی میرساند:

همانگونه که در گذشته نیز اعلام گردیده به منظور رفاه بیشتر هموطنانی که از تلفنهای همگانی استفاده می‌نمایند، نرخ مکالمات تلفنی با اینگونه تلفنها دو ریال تعیین شده است و چنانچه افرادی بابت مکالمه تلفنی در داخل شهرها مبلغی بیش از میزان تعیین شده مطالبه نمایند، بی انصافی است. ضمنا موضوع مورد اشاره آقای نظریان از طریق هیات بازرسی شرکت مخابرات ایران مورد رسیدگی قرار گرفته است.

دفتر اطلاعات، انتشارات و روابط عمومی مخابرات

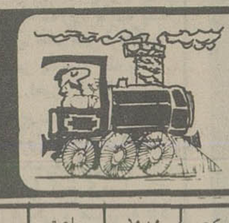

برنامه حرکت قطارهای مسافربری

مسیر عبور	نوع قطار	حرکت از تهران	ورود به مقصد	ساعت مراجعت	ورود به تهران
تهران خرمشهر	سریع السیر	۱۷/۳۵	۱۱/۱۵	۱۸/۱۰	۱۲/۱۰
	عادی	۱۰/۰۰	۶/۰	۱۰	۶/۱۵
	اکسپرس	۱۵/۳۰	۹/۰۰	۱۳/۲۰	۷/۲۰
تهران مشهد	تورپوتر	۷/۱۵	۱۷/۰۵	۷/۰۰	۱۷/۰۰
	سریع السیر	۱۹/۱۵	۹/۵۵	۱۲/۰۵	۵/۵۰
	عادی	۱۳/۱۵	۷/۳۵	۱۱/۱۰	۵/۲۵
	اکسپرس	۱۷/۱۰	۸/۰۵	۱۵/۰۰	۷/۰۵
تهران تبریز	سریع السیر	۱۸/۰۰	۸/۰۰	۲۰/۳۰	۱۰/۲۰
	عادی مراغه	۲۰/۰۰	۹/۲۰	۱۵/۴۵	۵/۵۰
تهران اصفهان	سریع السیر	۲۱/۱۵	۶/۲۰	۲۱/۰۰	۶/۴۰
تهران کرمان	سریع السیر	۱۵/۰۰	۸/۴۰	۱۵/۳۰	۹/۲۵
تهران گرگان	عادی	۶/۰۰	۱۷/۳۰	۷/۰۰	۱۸/۵۰
	سریع السیر	۲۱/۴۵	۸/۱۵	۱۹/۲۵	۶/۳۰
تهران مسکو	سریع السیر	روزهای چهارشنبه ۱۸/۰۰	روزهای یکشنبه (بوقت مسکو) ۱۰/۳۵	روزهای شنبه (بوقت مسکو) ۱۷/۳۵	روزهای چهارشنبه ۱۰/۲۰
تهران استانبول	سریع السیر	روزهای پنجشنبه ۹/۰۰	روزهای یکشنبه (بوقت استانبول) ۷/۳۳	روزهای چهارشنبه (بوقت استانبول) ۱۷/۴۵	روزهای شنبه ۲۲/۲۵

مژده به «علاقمندان تحصیل زبان انگلیسی»

گروه فرهنگی «آنگلو کنتینتال» در انگلستان

ANGLO-CONTINENTAL EDUCATIONAL GROUP

که پیشرو ترین و مجهز ترین گروه زبان انگلیسی در سراسر بریتانیای کبیر است و مورد تائید وزارت آموزش و پرورش انگلستان میباشد دارای ۱۲ مدرسه مختلف با ۲۶ برنامه گوناگون درسه شهر مهم انگلستان :لندن، بورنموث و پول باتجهیزات کامل ، لابراتوار زبان ، معلمین رسمی زبان جهت اخذ مدارك از دانشگاه ها ، راهنمایین مخصوص برای ادامه تحصیل در کالجها و دانشکده های انگلستان و همچنین دارای خانواده های درجه یك انگلیسی جهت سکونت محصلین و سایر مزایای منحصر بفرد برای ترمهای جدید ثبت‌نام مینماید.

جهت اطلاعات بیشتر و قرار ملاقات و مشاوره و ثبت‌نام بانماینده رسمی ACEG درایران همه روزه غیر از ایام تعطیل ازساعت ۹الی ۱۲ صبحو۴ الی ۷ بعدازظهر با تلفن ۶۳۵۳۱۵ تهران تماس حاصل نمائید و یا با صندوق پستی ۱۵۵۷ـ۱۲ تهران مکاتبه‌فرمائید.

کجا برویم

موسیقی

سازمان ملی فولکلور ایران

سرپرست و کارگردان: مجید کاشف

برنامه

رقص های محلی چیرفت، موسیقی و آواز کردی، تصویری از زابل، آیینه‌ی مهر

تالار رودکی، شنبه ۱۲ آذر ساعت ۸ بعدازظهر

تئاتر

آسانسور مطبخ

نوشته: هارولد پینتر

کارگردان: حمید لیقوانی

محل اجراء: خانه نمایش ۲

میدان فردوسی خیابان پارس

اداره برنامه های تئاتر

شروع نمایش: ساعت ۸ بعدازظهر

خلوت خفتگان

نوشته: پیترگیل

محل اجراء: تئاتر شهر خیابان پهلوی، پارک پهلوی

ساعت اجراء: ۷½ بعدازظهر جمعه ساعت ۵ بعدازظهر

اتراکسیون

نمایشی از رضاژیان

محل اجراء: کارگاه نمایش چهارراه یوسف آباد

اول خیابان شاه

شروع نمایش: ساعت ۲۰ جمعه ها ساعت ۱۷

اتفاق

نویسنده و کارگردان: فرهاد مجدابادی

محل اجراء: خانه نمایش، میدان فردوسی خیابان پارس شماره ۳۲

شروع نمایش: ساعت ۲۰ روزهای جمعه ۱ ساعت ۱۷

این نمایشنامه توسط گروه تئاتر زند به روی صحنه میاید

میلاد نویسنده و کارگردان علاءالدین رحیمی

محل اجرا: تالار مولوی خیابان ۲۱ آذر ساختمان شماره ۲

نمایشگاه

سفرهائی با قلم، مداد و مرکب

نقاشی های دیوید هکنی

موزه هنرهای معاصر تهران: خیابان امیرآباد پارک فرح ساعت بازدید: ۱۸تا۲۱

نقاشی های حضوری هانیبال الخاص

گالری شیخ: هانیبال الخاص از ساعت ۱۰تا۱۲و۱۵تا۲۰ هر روز برروی بوم های سفید و درمقابل بازدید کنندگان گالری به نقاشی می پردازد

آدرس: خیابان بخارست خیابان هشتم شماره ۳۳

نقاشی های علی اصغر معصومی

گالری سیحون: خیابان عباس آباد خیابان وزراء کوچه چهارم ساعت بازدید: ۹تا۱۳ و ۱۴تا۲۰

عکس های عباس عطار

گالری لیتو: نمایشگاهی از عکس های عباس عطار را که از صحنه های جنگ دروینتنام برداشته شده به نمایش گذاشته است.

آدرس: خیابان آبان جنوبی شماره ۳ ساعت بازدید ۱۵تا۱۹

خط های جلیل رسولی

گالری مهرشاه: خیابان آبادانا نبش خیابان نوبخت

ساعت بازدید: ۹تا۱۳ و ۱۶تا۲۰

نقاشی های نیروهای مسلح شاهنشاهی

خانه آفتاب: خیابان روزولت مقابل دانشکده تربیت معلم شماره ۱/۱۵۴

ساعت بازدید: ۹تا۱۲/۳۰و ۱۶تا۱۹/۳۰

نقاشی‌های نصرت‌الله مسلمیان

دانشکده هنرهای زیبا. دانشگاه تهران ساعت بازدید: ۹ تا ۱۷

آثار نیکزاد نجومی

گالری شهر: خیابان بزرگمهر شماره ۸۶ ساعت بازدید: ۵ بعدازظهر

نقاشی های حضوری هانیبال الخاص

گالری شیخ: هانیبال الخاص از ساعت ۱۰تا۱۲و۱۵تا۲۰ هر روز برروی بوم های سفید و درمقابل بازدید کنندگان گالری به نقاشی می پردازد

«گرافیک»های کولمان

گالری تهران: خیابان عباس آباد چهار راه قصر شماره ۹ ساعت بازدید ۱۰ صبح تا ۷ بعدازظهر

آبرنگ های مصطفی معینی عراقی

گالری قصلها و یادها: خیابان تخت طاووس ـ میرعماد خیابان یازدهم شماره ۲۶ ساعت بازدید ۱۰ صبح تا ۸ بعد از ظهر

هفته کتاب

بازارچه کتاب: خیابان شاهرضا روبروی دانشگاه تهران ساعت ۸ تا ۱۹

نمایشگاه پویش و پژوهش های هنری

دانشگاه ملی، دانشکده معماری ساعت بازدید: ۱۰تا۱۸

نقاشی های شمول کاتز

نگارخانه نیازی: عباس آباد روبروی سینما شهرفرنگ شماره ۳۳۰ ساعت بازدید ۱۸.۰۰ تا۲۱.۰۰

نمایشگاه هنر افریقا

۵۰۰ قطعه از اشیاء عتیقه قاره سیاه دراین نمایشگاه به تماشا گذاشته شده است

باغ فردوس شمیران ساعت بازدید ۱۸.۰۰تا۲۰.۰۰

نمایشگاه آثار حسین محجوبی

خیابان بخارست، خیابان هیجدهم شماره ۴ ساعت بازدید ۱۷/۰۰تا۲۱.۰۰

نقاشی های ناصر عصار

نگارخانه زند: خیابان محمدرضاشاه کوچه چکاوه ساعت بازدید: ۱۷الی۲۰

موزه

موزه ایران باستان:

خیابان قوام‌السلطنه، خیابان پرفسور رولن ساعت بازدید: ۹تا۱۳ و ۱۵تا۱۸، دوشنبه ها و بعدازظهر جمعه موزه تعطیل است.

موزه جواهرات سلطنتی:

خیابان فردوسی، ساختمان بانک مرکزی ساعت بازدید: از ۱۵/۳۰تا۱۸ جمعه ها تعطیل است

موزه شهباد:

میدان شهباد ساعت بازدید ۹تا۱۶ بدون تعطیل

موزه سلسله پهلوی:

کاخ مرمر ساعت بازدید ۹تا۱۶ پنجشنه ها تعطیل است

موزه نگارستان:

تقاطع خیابان سپه و کاخ ساعت بازدید: ۱۰تا۱۸ شنبه ها تعطیل است.

موزه مردم شناسی:

میدان ارک ساعت بازدید ۹تا۱۶ جمعه ها تعطیل است

موزه ملک

بازار بین الحرمین ساعت بازدید ۸.۳۰ تا ۱۲ جمعه ها تعطیل است

مرکز فرهنگی و هنری رضاعباسی:

خیابان کوروش کبیر سیدخندان ساعت بازدید ۱۰تا۱۳ و ۱۵تا۱۸ بدون تعطیل است

موزه صبا:

خیابان ظهیرالاسلام ساعت بازدید ۹تا۱۶ پنج‌شنبه و جمعه عصر تعطیل است

موزه هنرهای ملی:

میدان بهارستان ساختمان مرکزی وزارت فرهنگ و هنر ساعت بازدید: ۹تا۱۶ شنبه ها تعطیل است

موزه هنرهای معاصر:

پارک فرح ساعت بازدید ۱۱تا۲۰ بدون تعطیل

موزه کاخ گلستان:

میدان ارک ساعت بازدید ۹تا۱۶ جمعه ها تعطیل است

موزه هنرهای تزئینی

خیابان کریمخان، زند ساعت بازدید ۹تا۱۶

رانندهٔ شریف:

قبل از حرکت از آماده بودن چراغهای اتومبیل و برف پاک کن ووجود سایر وسائل ایمنی اطمینان حاصل فرمائید.

دنیای ورزش

شنبه‌ها منتشر میشود

فال فردای شما

فروردین: از تجربیات دوستی استفاده می‌کنید و درهای جدیدی بروی شما باز می‌شود. انجام امور بازرگانی نیک است.

اردیبهشت: ـ یکی از دوستان شما پیشنهاد جالبی به شما کرده است که اگر آن را بپذیرید برایتان موفقیت آور است. جمله امور نیک است.

خرداد: زندگی خصوصی شما وارد مرحله تازه و خوشی می‌شود. نیک است دیدار بزرگان.

تیر: موفقیت مالی و اجتماعی شما خوب است و در زمینه کار از زحمات شما قدر دانی میشود. برای دیدار از بستگان و فامیل روز خوبی است.

مرداد: از نظریات خود دفاع کنید و تحت تاثیر گفته‌های این و آن قرار نگیرید.

شهریور: با اطرافیانتان در همه زمینه‌ها به تفاهم خواهید رسید. سوء تفاهم‌های جزئی را برطرف میکنید و با شخص مورد علاقه‌تان به توافق میرسید

مهر: کسانی به شما پیشنهاد همکاری میدهند که در کار خود استعداد چشمگیری دارند. بهتر است این پیشنهادها را بپذیرید.

آبان: افکار جالبی در سردارید و بخوبی و دقت آنها را عملی میسازید. مسئولیت‌های خود را به نحوا حسن و مثل همیشه انجام میدهید.

آذر: در زمینه‌های شغلی و مالی روز بسیار مناسبی در پیش دارید. البته در صورتیکه بتوانید از موقعیت‌ها بهره برداری کامل بکنید.

دی: بسیاری از مسائل شغلی شما بصورت کاملا دلخواه حل می شود و در نتیجه نقشه های جالبی برای آینده طرح ریزی خواهید کرد.

بهمن: از حقوق خود دفاع کنید و لیاقت خود را به ثبوت برسانید . با شریک زندگیتان توافق کامل خواهید داشت

اسفند: هیجانات این اواخر بر اعصاب شما تاثیر گذاشته‌اند. قدری استراحت کنید. ازدواج و امور عالم المنفعه مناسب است.

جدول

ویژه ۹۷۹۰ شماره عادی ۱۲۰۷۲

افقی — ویژه — عمودی

۱ ـ از انواع ماهی کمیاب جهان ـ دریائی دزکره ماه ۲ ـ گودال و مغاک ـ ماست چکیده ـ سهل انگاشتن ۳ ـ از برامدگیهای زمین ـ با غذا می خورند ـ مرد لاور ندارد ـ خانه ۴ ـ صاحب زمین ـ اعتراف کننده ـ میان چیزی ۵ ـ بلند ـ برای هرکار باید گرفت ـ به معنی چاه آمده ۶ـ گیاه گونی ـ همیشه زیبایش نشان ادمیت‌نبوده ـ از الات حرب آتشین ۷ـ زمانی که مدرک نبود درس را برای آن می خواندند ـ جلوه گر شده ـ کارمند درپی گرفتن انست ۸ـ حرف دلتنگی ـ سرگشته در عشق ـ از سازهای بادی ـ ازصورفلکی ۹ ـ محبتش ضرب المثل است ـ سدی درسرزمین سبا که سیلی مهیب آنرا ازبین برد ـ مست و مدهوش ۱۰ ـ کلمه‌ایکه دروقت دودلی برزبان می اورند ـ روشن درلفظ خارجی ـ گراز ۱۱ ـ یکی از بحورشعر ـ جای بازی ـ مکرونیرنگ ۱۲ ـ واحدی درسطح ـ بندگان مقرب درگاه خدا ـ بزرگ تر ۱۳ ـ سرزمین امپراتوران ـ ضمیر اشاره ـ درکنارش قدراب ندانند ـ ناراست ۱۴ ـ دولت برای گرفتن مالیات می چسباند ـ آنچه به چشم دیدنی است ـ نوعی غذای برنجی ۱۵ ـ دراماکن متبرکه می زنند ـ دماغه‌ای دراینتالیا.

۱ ـ از انواع وبااست ـ بی تجربه و ناازموده ـ برای تهیه چند نسخه ازیک نوشته به کاراید ـ ۲ ـ از انواع ماهی که منبعی است از چربی ـ ویسکی بی‌سودا ـ شاعر وقتی چنین میگفت از گفته خود دلشاد هم میشد ـ سایبان ۳ ـ جنس لطیف ـ گاهی برسرراه دونده قرار میدهد ـ بی بی در اصطلاح قماربازان ـ ازنواحی مکه ۴ ـ شراب ـ بندری درامریکا ـ باتخته روی هم میشود ۵ ـ چند تا نتیجه ـ چیست ـ حائل بین دوفضا ۶ ـ وسیله توزین اجسام سنگین ـ تردستی درکار ـ راهنما ۷ ـ خاکروبه ـ دعاوزاری ـ واحد پول ژاپن ۸ ـ قورباغه ـ سرشت و طبیعت وحالت عادی بدن ـ خداوند هندوها ـ تلخ ۹ ـ نیم صدای حیوانی است ـ نام چشمه‌ای دربهشت ـ نزد وجلد ۱۰ ـ درسوک عزیزان میگیرند ـ برابر ـ حقیقت‌های چیزی رابیانکردن ۱۱ ـ ورزش شمشیربازی ـ اثر رطوبت ـ افریده شدگان ۱۲ ـ علامت مفعول صریح ـ شهری درایتالیا ـ پراکنده کردن ۱۳ ـ نهایت و آخر چیزی ـ عددی است ـ عملی دربکس ـ ویران کردن ۱۴ ـ غیر ممکن ـ عضوی دردرون ـ روز گذشته ـ بیهوشی ۱۵ ـ نامی برای آقایان ـ از بتهای زمان جاهلیت اعراب ـ مرغی بامنقار کج میخورد.

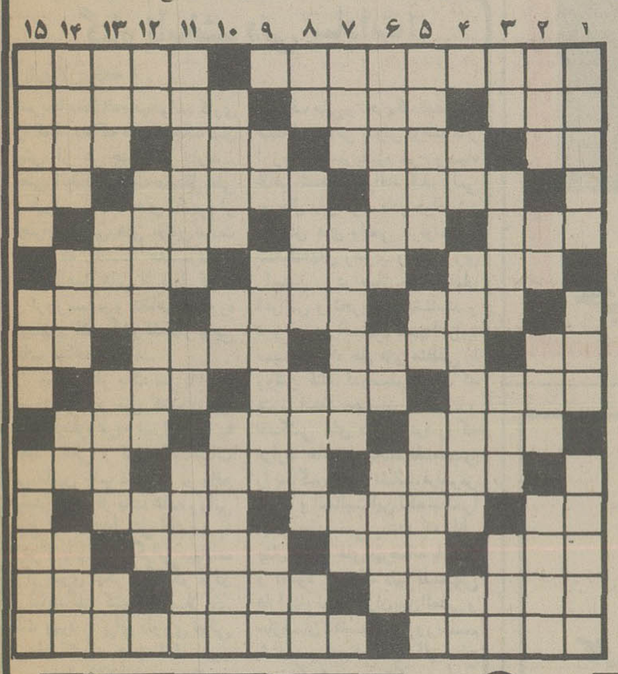

حل جدول های شماره قبل

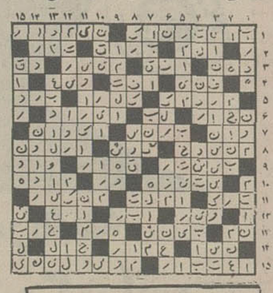

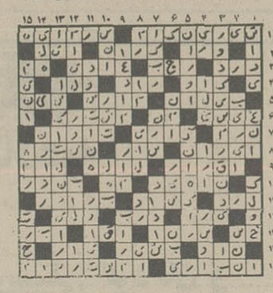

افقی — عادی — عمودی

۱ـ از معروفترین نویسندگان معاصر ایران که درگورستان پرلاشز فرانسه دفن است. ـ انچه کمتر پیدا شود ۲ ـ نوعی شیرینی است ـ ماهی درسال خارجی ـ اکنون دوبعلاوه دو را جمع میزند اما بجائی نمیرسد ۳ ـ پایه و بنیان ـ گرامی وارجمند ـ سگ مریض ـ نجار می سازد ۴ ـ خانه ـ خطی برگردزمین ـ بلی بزبان آلمانی ۵ ـ میوه ایکه خشکش را مبتلایان بمرض قند میخورند ـ وای از درازش که سرمیبرد ـ یقین کردن بحرف کسی ۶ـ طبل بزرگ ـ رقصی درهند ـ از گلهای زیبای بهاری ۷ـ حرف سکوت ـ گشاینده ـ با آن اجسام سنگین را جابجا میکنند ـ ۸ـ حرف شگفت‌زده ـ بآنان اطمینان توان کرد ـ برخورداری از ثروت ـ زینت رو باشد ۹ـ باید آنرا دوخت ـ آگاه کردن ـ زادگان مردحماسی ایران ۱۰ـ با آن بجنگ دشمن میرفتند ـ فریاد تشویق آمیز ـ مستی ۱۱ـ مدام گره برابرو دارد! ـ نویسنده ـ جای آسودگی خیال ۱۲ـ تکخال ورق ـ جامه کهنه و فرسوده ـ خارج ۱۳ـ کیسه ایکه کارچمدان را کساد کرد ـ با مدرک ارائه میکنند ـ از کلیدداران بهشت ـ ضربه باسر درفوتبال ۱۴ـ مهارت درکار ـ صاحب دودیده روشن ـ درشت‌ترین نوع مار ۱۵ـ کسی که هیکل درشت دارد ـ از معروفترین نویسندگان فرانسوی که «رنه» از آثار اوست.

۱ـ سختی واستواری ـ فوتبالیست دنبالش میرود ـ گوشتی که بدرد کباب میخورد ۲ـ ازطوایف معروف عرب ـ قورباغه ـ از کلمات تنبیه ـ لباس خانم هندی ۳ـ سدی درایران ـ بان که آیندجان به لبشان رسیده ـ مکاردراستین دارد ـ گاهی تنبل میشود ۴ـ حرف ربط ازامراضی که سروکله‌اش برپوست بدن ظاهر میشود ـ کلید موسیقی ۵ ـ همیشه بربدش لعنت کرده‌اند ـ زهر ـ متحد شدن بایکدیگر ۶ ـ ازپادشاهان سلسله هخامنشی ـ بوی رطوبت ـ نوعی چرم است ۷ ـ علامت مخصوص ـ عقل ازسرش پریده ـ عشق و دوستی ۸ ـ بلی بزبان انگلیسی ـ میلهای نفسانی ـ گاهی برای تحصیل نصیب میشود ـ حرف همراهی ۹ ـ آخرین نازی زندانی ـ شهری در کنار دریای خزر ـ به خاکش سپارند وروند ۱۰ ـ نامه نویس ـ اخوی ابوی ـ نوعی پارچه که مادر بزرگها از آن چارقد درست میکردند ۱۱ ـ اکنون حاجی بمکه میبرد ـ شانه ـ دریای مرده ۱۲ ـ برابر ـ ستاره ای دراسمان ـ طرف و جهت ۱۳ ـ کمک و یاری ـ درسنگ توان یافت ـ فرمان کشتی ـ علامت نداشتن ۱۴ ـ مساعدت ـ قطره قطره به بدن بیمار میرود ـ ازغزال خوشتراست ـ گاهی پس میشود ۱۵ ـ کیسه چرمی ـ دزدخانگی ـ عقل درست و حسابی ندارد!

توجه کنید! پرواز مستقیم ازلندن به اکثر شهرهای آمریکا و بیشتر ازهر خط هوائی دیگر

آژانس مسافرتی شما، به شما خواهد گفت پروازهای راحت وخاطره انگیز از تهران به لندن، جائیکه دریك ترمینال مشابه، پروازهای روزانه ما به نیویورك، دیترویت، میامی بوستون، فیلادلفیا، لوس آنجلس، واشنگتن و همچنین سرویس منظم ما به شیکاگو و آنکوراژ، وعلاوه براینها پروازهای مافوق صوت کنکورد ما به واشنگتن دردسترس شماست.

وهربار آن خوش آمد گرم همیشگی.

خوشحالیم ازاینکه شما با ما، پرواز میکنید.

تهران ـ خیابان شاهرضا ـ شماره ۸۷۴

تلفن: ۹ـ ۳۰۱۶۲۵

آبادان ـ سان شاین ارکد ـ شماره ۲۷/۲۸

تلفن: ۳۱۱۵۴ـ۳۲۴۷۱

British airways

ما با هم پرواز خاطره انگیزی خواهیم داشت

امروز و فردا در تلویزیون ببینید

شنبه

شبکه اول

۱۶ ـ مسابقه‌ی فوتبال ایران و کویت
۱۷.۴۵ ـ کودکان
۲۰ ـ ۱۸ ـ سینمای آزاد
۰۰ ـ ۱۹ ـ در استان ما
۱۵ ـ ۱۹ ـ اخبار ورزشی
۳۰ ـ ۱۹ ـ بهداشت روانی
۰۰ ـ ۲۰ ـ دکتر سایمون لایک
۳۰ ـ ۲۰ ـ اخبار
۵۰ ـ ۲۰ ـ دنیای خبر
۱۵ ـ ۲۱ ـ شما و صدا و سیمای ایران
۰۰ ـ ۲۲ ـ آقای مربوطه
۱۰ ـ ۲۲ ـ کتاب برای همه
۲۰ ـ ۲۲ ـ بارتا
۱۰ ـ ۲۳ ـ اخبار

رادیو تلویزیون دوم

۳۰ ـ ۱۸ ـ موسیقی و تصویر
۰۰ ـ ۱۹ ـ اخبار
۱۰ ـ ۱۹ ـ پلنگ صورتی
۳۰ ـ ۱۹ ـ داستانهای قشنگ پروفسور
۴۵ ـ ۱۹ ـ عشقهای ناپلئون
۳۵ ـ ۲۰ ـ این سو و آنسوی زمان
۳۰ ـ ۲۱ ـ اخبار
۰۵ ـ ۲۲ ـ لحظه
۱۰ ـ ۲۲ ـ فستیوال فیلمهای کلاسیک در پایان درودی سرودی و بدرود

یکشنبه

شبکه اول

۱۷/۰۰ اخبار
۱۷/۰۵ کودکان ـ چرخ فلک جادوئی ـ بوچ کسیدی ـ کتاب
۱۸/۱۵ در قلمرو حیوانات
۱۹/۰۰ در استان ما
۱۹/۱۵ اخبار ورزشی
۱۹/۳۰ سرزمین ما
۲۰/۰۰ مسابقه از هامون تا ارس
۲۰/۳۰ اخبار
۲۰/۵۰ دنیای خبر
۲۱/۱۵ با مردم
۲۲/۰۰ آقای مربوطه
۲۲/۱۰ کتاب برای همه
۲۲/۲۰ کریستی لاووخبرکز
۲۳/۱۰ اخبار

رادیو تلویزیون دوم

۳۰ ـ ۱۸ ـ موسیقی و تصویر
۰۰ ـ ۱۹ ـ اخبار
۱۰ ـ ۱۹ ـ مادام بوواری
۰۵ ـ ۲۰ ـ آشنایی با هنر آفریقای سیاه
۳۵ ـ ۲۰ ـ دنیا در جنگ
۳۰ ـ ۲۱ ـ اخبار
۰۰ ـ ۲۲ ـ برنامه‌ی ویژه‌ی بزرگداشت ابوالحسن صبا
۴۵ ـ ۲۲ ـ تئاتر نورما در پایان درودی، سرودی، وبدرود

جدول زیر برپایه ساعت پخش برنامه‌های سه گانه تلویزیون تنظیم شده و خوانندگان گرامی می توانند از روی ساعت پخش، برنامه‌های دلخواه خود را انتخاب کنند

شنبه دوازدهم آذر ماه

۱۵.۵۵ برنامه‌ی بین المللی اعلام برنامه
۱۶ـ۰ برنامه‌ی بین المللی اخبار
۱۶ـ۰۵ برنامه‌ی بین المللی کارتون
۱۶ـ۳۰ برنامه‌ی بین المللی خیابان سه سامی ـ دراین مجموعه‌مربانی ساده و بیانی تصویری به آموزش زبان انگلیسی پرداخته میشود
۱۷ـ۰۰ شبکه اخبار
۱۷ـ۰۵ شبکه برنامه‌ی کودکان (فانتاستیکا، البرت خبله)
۱۷ـ۳۰ برنامه‌ی بین المللی شو آندی گریفث
۱۸ـ۰ برنامه‌ی بین المللی رویدادهای هفته
۱۸ـ۲۰ شبکه سینمای آزاد
۱۸ـ۳۰ برنامه‌ی بین المللی اخبار
۱۸ـ۳۰ برنامه‌ی دوم موسیقی و تصویر
۱۹ـ۰ برنامه‌ی دوم اخبار
۱۹ـ۰ برنامه‌ی بین المللی مایا
۱۹ـ۰ شبکه دراستان ما ـ تحت این عنوان خبرهای استان مرکزی پخش میشود
۱۹ـ۱۰ برنامه‌ی دوم پلنگ صورتی
۱۹ـ۱۵ شبکه اخبار ورزشی
۱۹ـ۳۰ شبکه اخبار رورزشی
۱۹ـ۳۰ برنامه‌ی دوم داستانهای قشنگ پرفسور
۱۹ـ۴۵ برنامه‌ی دوم قسمت سوم از مجموعه‌ی عشقهای ناپلئون
۱۹ـ۵۰ برنامه‌ی بین المللی کودیاک
۲۰ـ۰ شبکه ماجرایی از مجموعه‌ی دکتر سایمون لایک
۲۰ـ۲۰ برنامه‌ی بین المللی فیلم سینمایی «غارتگران» با شرکت دین مارتین
۲۰ـ۳۰ شبکه اخبار
۲۰ـ۳۵ برنامه‌ی دوم این سو و آنسوی زمان
۲۰ـ۵۰ شبکه دنیای خبر
۲۱ـ۱۵ شبکه شما و صدای و سیمای ایران
۲۱ـ۳۰ برنامه‌ی دوم اخبار
۲۲ـ۰ شبکه آقای مربوطه
۲۲ـ۰ برنامه‌ی بین المللی اخبار
۲۲ـ۰۵ برنامه‌ی دوم لحظه
۲۲ـ۱۰ ـ برنامه‌ی دوم فیلم سینمائی خطرناک با شرکت: «بت دیویس»
دربایان درودی، سرودی و بدرود
۲۲ـ۱۵ برنامه‌ی بین المللی بازنایی جونز
پایان برنامه‌ی بین المللی
۲۲ـ۲۰ شبکه ماجرایی از مجموعه‌ی «بارتا»
۲۳ـ۱۰ شبکه اخبار
پایان برنامه‌ی شبکه

گفت و گویی با فرزانه تأییدی

نمایش را باید تماشاگر ایرانی بفهمد

فرزانه تائیدی

من از تماشاگران مخلصانه میخواهم که تنها تماشاگر این نمایش نباشند، تئاتر یک هنر بصری نیست اگر خوب به گفتار و دیالوگ های آن توجه نشود مطلب از دست میرود. تماشاگر می باید خوب گوش کند و بعد هم در مورد چیزی که دیده و شنیده تامل نماید و این تامل و اندیشه مورد نظرماست. قصدما در اجرای این نمایش تنها سرگرم ساختن تماشاگر نبوده، هدف ایجاد ارتباطی است که در پی آن تماشاگر پیغام مارا خوب بگیرد و درمورد آن اندیشه کند.

***- فکر نمی کنی با توجه به تاثیر تئاترهای تلویزیونی گذشته برتماشاگر این ارتباط مشکل حاصل شود؟**

فرزانه تائیدی ـ طبعا اجرای نمایشنامه هایی که تاکنون بصورت ترجمه‌ی متن ضبط تلویزیونی شده در گریز تماشاگر از تماشای تئاتر تلویزیونی موثر بوده است. اما در حال حاضر تماشاگر باید گوش بزنگ باشد و در تلاشی که اخیرا جهت احیای تئاتر در تلویزیون شروع شده سهیم شود.

تئاتر و تماشاگر لازم و ملزوم یکدیگرند. و در موفقیت تماشاگر ۵۰ درصد سهم دارد.

*** فکر نمی کنی گریز تماشاگر از تئاتر علت های گوناگونی دارد که بدون توجه به این علت‌ها که با توجه به شرایط اجتماعی قابل بررسی‌اند نمیتوان اظهار نظر کرد؟**

فرزانه تائیدی ـ کاملا درست است و من اکنون یکی از با فرزانه تائیدی بازیگر نمایشنامه‌ی «کلیه‌ی والدین» که سه شنبه هشتم آذر در تلویزیون یک نمایش داده شد گفتگویی داریم با این توضیح که چون گفتگو پیش از پخش نمایش انجام شده (و بعد از پخش نمایش چاپ میشود)

سئوالات کلی هستند و نقد و بررسی نمایش می ماند به بعد از دیدن آن. کلیه‌ی والدین «اثر فرانتس کسافرکروتس» توسط «رضا کرم رضایی» کارگردانی شده و در آن علاوه بر فرزانه تائیدی اکبر زنجانپور نیز بازی دارد.

با توجه به توضیحاتی که خانم «فرزانه‌ی تائیدی» در اول مصاحبه داد ، از «فرانتس کسافرکروتس» نمایشنامه نویس آلمانی در فستیوال تئاتر نانسی که هر ساله در فرانسه برگزار میشود سه نمایشنامه اجرا شده که یکی از آنها «کاشانه» یا کلبه والدین بوده است. تم اصلی نمایشنامه‌ی «کلبه والدین» را رابطه یک زن شوهر تشکیل میدهد.

در هر سه نمایشنامه‌ی کسافرکروتس این تم مشترک بوده است. در این نمایشنامه نویسنده در پاسخ این سئوال که آیا لزوم ادامه تولید نسل در شرایط اجتماعی امروز حس میشود یا نه؟ به تحلیل بررسی این رابطه پرداخته است.

رابطه آیکه با ممانعت زن در از دست دادن بچه و مخالفت شوهر با تولد آن همراه است.

*** زنی که شما نقش آن را در نمایشنامه‌ی کلبه‌ی والدین بازی کرده‌اید چگونه کاراکتری است؟**

فرزانه تائیدی: مارتا کاراکتر اصلی این نمایشنامه زنی است کاملا مصرف کننده که زندگی خود را بر اساس کاتالوگ و بروشورها برنامه ریزی می کند زنی که بهیچ وجه در زندگی شوهر نقش فعالی ندارد. و اگر نقشی دارد در انجام فرایض زناشوئی است و احیانا تولد بچه بگونه‌ی تمام زنهای ایرانی این زن تحت تاثیر شرایط اجتماعی کارکتری مسخ شده دارد. کارکتری که هویت اصلی خویش را از دست داده است. فرانس کسافرکروتس در چنین شرایطی با منطق و دلیل این مسئله را عنوان می کند که تولید نسل و ایجاد نسل لزومی ندارد.

زن و شوهر نمایشنامه‌ی کلبه‌ی والدین وقتی بچه را بدنیا آوردند تازه متوجه مشکلات زندگی خویش می شوند. با اینکه روحیه مارتا با روحیه شخص من کاملا متفاوت بود ولی سعی کردم در نمایش، مارتای «کسافر گروتس» باشم.

این علت‌ها را توضیح میدهم. همانطور که نردبان چندین پله دارد و پله پله باید بالا رفت. تئاتر ما دراینجا با نپیمودن چندین پله به پله های بالا رفته است. اگر با تئاتر قدیم لاله‌زار تا سه پله پیمودیم و با تئاتر های فرهنگ و هنر قدیم نیز یک دو پله بیشتر بالا رفتیم اخیرا با تئاترهای فرنگی و مدرن بدون پیمودن پله پنجم و ششم به پله های هفتم و هشتم صعود کردیم. و این، تماشاگر مارا گیج کرده است. تئاترهای فرنگی و مدرن به درد تماشاگر ایرانی نمیخورد. تئاتر را باید تماشاگر ایرانی بفهمد، نه اینکه قصد و هدف ، ارائه به جشنواره باشد که نهایت«فرنگی جماعت را خوش بیاید.

*** علاوه براینکه اکنون در تئاتر بیست و پنج شهریور در نمایشنامه‌ی «یک نمایش طولانی» بازی می کنی در آینده نزدیک شاهد بازیهایت در چه فیلم و نمایشنامه‌ای خواهیم بود.؟**

فرزانه تائیدی ـ آخرین فیلمی که بازی کردم «سفر سنگ» ساخته‌ی مسعود کیمیائی است، که در آن بنقش یک زن روستایی بنام آسیه ظاهر شدم، زنی که دوش بدوش شوهرش مبارزه می کند، همچنین چند روز دیگر در نمایشی بنام «پناهگاه» بازی می کنم که قرار است برای تلویزیون ضبط شود. در این نمایش که نوشته‌ی «اون» نمایشنامه نویس انگلیسی است من و بهروز به نژاد بازی داریم. کارگردان این نمایشنامه هوشنگ پاکروان است

فرهاد

از فریاد شیطان تا شهادت دومرد

باربارا پارکینز واستیو فورست

خانم «باربارا پارکینز» بازیگر نقش بتی اندرسون در سریال محله‌ی پیتون بعد از بازی در فیلمهای سینمائی بسیار اخیرا به تلویزیون باز گشته و به بازی در فیلمها و سریالهای تلویزیونی مشغول شده است.

معمولا هنرپیشگان سینمایی وقتی شهرت خود را از دست میدهند و یا انرا در معرض خطر می‌بینند برای بدست آوردن این شهرت به تلویزیون روی می آورند و باربارا پارکینز که از تلویزیون به سینما کشانیده شد دو مرتبه به تلویزیون باز گشته است. سریال محله‌ی پیتون برای بسیاری از هنرپیشگانش شهرت و اعتباری آورد. که فرار آنها را از تلویزیون بسوی سینما باعث شد. میافارو، رایان اونیل و باربارا پارکینز سه تن از بازیگران سریال فوق شهرت خود را در سینما مدیون بازی در این مجموعه هستند. باربارا پارکینز در این باز گشت مجدد در دو فیلم تلویزیونی به اسامی«کاپیتانها و سلطانها» و«شهادت دو مرد» بازی کرده است و نیز قصد دارد کارش را در تلویزیون ادامه دهد تا شاید از این طریق بتواند شهرت از دست رفته را باز یابد. در فیلم شهادت دو مرد دیوید برنی، استیو فورست و لیندا پورل بازی دارند. اکنون آخرین فیلم سینمایی بار بارا پارکینز با نام فریاد شیطان که در آن با راجرمور ولی ماروین همبازی می‌باشد در تهران روی پرده سینما هاست.

تجلیلی از «ژان پیر ملویل»

ژان پیرملویل

سینمای آزاد ایران با همکاری سفارت فرانسه و مدرسه‌ی عالی تلویزیون و سینما از بیست و چهارم تا بیست و نهم آذر با نمایش فیلمهای بلندژان پیر ملویل از این فیلمساز فقید تجلیل می کند: در این برنامه فیلمهای: خاموشی دریا، کلاه، ارتش سایه ها، دایره سرخ و دایره‌ی مرگ بنمایش در می‌آید.

بعد از برنامه های بزرگداشت ژان لوگ گودار و مرور بر آثار روبربرسون این سومین برنامه‌ی خوبی است که سینمای آزاد ترتیب می‌دهد. «ملویل» تنها فیلمساز فرانسوی است که در سبک خاص خودش یگانه می باشد.

ملویل قبل از ساختن اولین فیلم بلند سینمائیش تعدادی فیلم کوتاه هشت و شانزده میلیمتری ساخته است.

«خاموشی دریا» اولین فیلم بلند سینمائی وی محسوب میشود که زمینه‌ای کاملا تخیلی دارد.

لئون مورن کشیش، کلاه، سامورای، دایره سرخ و دایره مرگ فیلمهای بعدی وی هستند که هر کدام واجد ارزشهای در خور تاملی می باشند.

او در فیلمهایش برای افراد مطرود شخصیتی فراتر از انگلهای جامعه قائل شد و با بررسی علت و معلولی زندگی آنان ثابت نمود که هیچ انسانی بخودی خود گناهکار و جانی نیست. از این دیدگاه براستی ملویل غمخوار گانگستر ها بود. ملویل در بحبوحه نهضت موج نوی فرانسه، هر نوع وابستگی خود را به این نهضت انکار کرد. شاید از این رو باشد که وی را یک فیلمساز فردگرا در سینمای فرانسه میدانستند.

نمایش ۵ فیلم از این فیلمساز فرصت مغتنمی است تا علاقمندان آثار ملویل به شناخت بیشتری نسبت به کار وی برسند.

کارخانجات آرد و علوفه
Baldeschi and Sandreani
کمپانی بالدسچی یکی از بزرگترین ستاژندگان کارخانجات آرد و علوفه با ظرفیتهای مختلف‌در اروپا میباشند .
برای کسب هرنوع اطلاع‌به شرکت سهامی خاص ایران‌کادرنماینده‌کمپانی مزبور تلفن های ۸۳۱۴۱۱ و ۸۳۰۴۵۱ یا صندوق‌پستی۱۳۲۵ـ۱۱ تهران رجوع فرمائید.

اجاق و چراغ گاز
پلانر
پرنور، پرحرارت
همه‌جا، همه‌وقت، برای همه
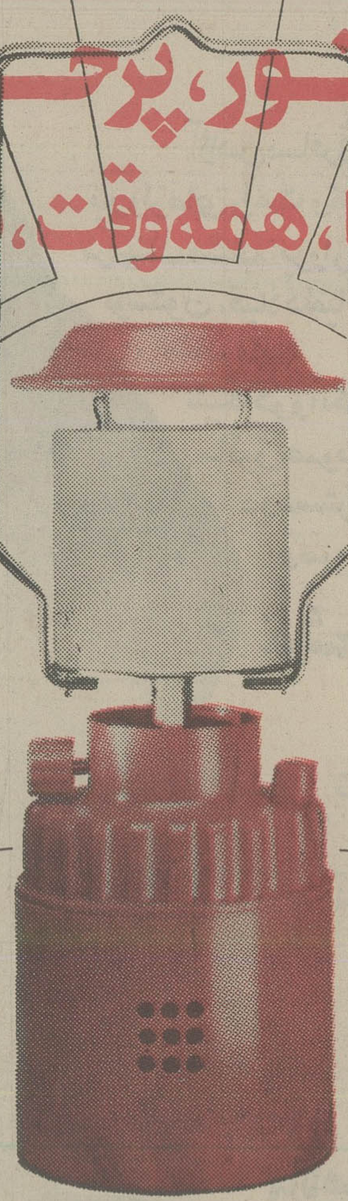
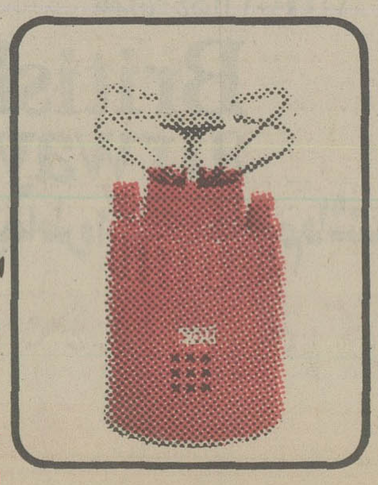
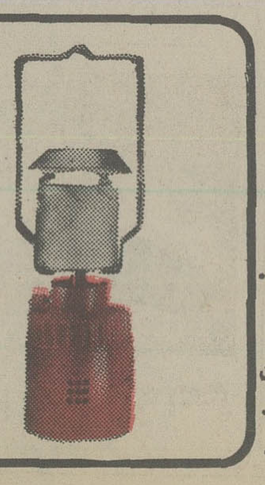
اجاق و چراغ گاز پلانر قابل استفاده درخانه، پیک نیک، سفر، کوه.
اجاق و چراغ گاز پلانر : درباد ، شب یا روز بهترین همراه شماست .
اجاق و چراغ گاز پلانر : با فندک الکتریکی در هر شرایطی روشن میشود واحتیاج به کبریت یا وسیله دیگری ندارد
اجاق و چراغ گاز پلانر : مجهز به بدنه مقاوم ABS ضد ضربه .
اجاق و چراغ گاز پلانر : زیبا ، سبک ، قابل استفاده درهمه جاوهر شرایطی
روشنائی و حرارت بیشتر با اجاق و چراغ گاز پلانر
نماینده انحصاری و نمایشگاه : شرکت رویال الکتریک ، خیابان سپهبد زاهدی شماره ۳۹ تلفن : ۳-۸۳۳۲۹۲
PLEIN AIR INTERNATIONAL
CASPIAN R.E 110

درهمه جاچشمگیر است

گناه نابخشودنی سادات!

بقیه از صفحه ۶

صریحا «خائنانه» میخوانند کاری را انجام داد که ملل کوچک بدان بیش از هر چیز نیاز دارند... یعنی اتخاذ سیاست مستقل ملی و قبول ریسک های ناشی از اجرای روش های خاص ملت ها... که البته معمولا با عکس‌العمل هائی از قبیل کودتا و تروریسم و تظاهرات دوره گردان و آشوبگران نقابدار و بی نقاب مواجه میشود...

سادات از یک سو با اقدام غیرمتعارف و خیره کننده‌ی خود توجه فردفرد مردم اسرائیل را به ابعاد واقعی و کیفیت مناقشات فی مابین جلب نمود که در واقع بیشتر ناشی از یک عقده روانی کهن و استنباط های آغشته به ترس و بدبینی و نگرانی میباشد، و از سوی دیگر با گفتگو کردن با نمایندگان کنشت عملا پای ملت یهود را برای داوری نهائی بمیدان کشید، همچنانکه بدون توجه به مذاکرات محرمانه و بندبست های زمامداران کشورهای عرب، ملل عرب را نیز خواهی نخواهی به نوعی پایمردی اندیشمندانه فراخوانده است تا اگر جنگ بخواهند: جنگ سرنوشت ساز....

وگرنه صلح شرافتمندانه توأم با آگاهی و ناشی از گفتگوهای مستقیم و متاثر از میزان رشد و لیاقت و شایستگی ملی و از موضع قدرت و اعتماد و نه ترس و بدبینی را پی‌ریزی کنند.

گو اینکه مناقشات خصوصی جاه طلبانه بعضی از رهبران کشورها ـ که هریک بفکر تخصیص دادن عنوان رهبری بلامنازع ملل عرب بخود هستند ـ در قالب دفاع از حیثیت و شرف ملی و تحریک تعصبات قبیله‌ای، دوش بدوش توطئه ها و آرزوهای امپریالیزم سرخ و سیاه ظاهر شده و خواهند شد، ولی بهرحال ملل عرب قادر خواهد شد که افق های واقعی سرنوشت و نشانگاههای رهبری و دلسوزی راستین را در میان گرد و غبار اغراض و تحریکات بشناسند و دروغ بودن افسانه «خشم» اعراب نسبت به راه حل های منطقی را روشن کنند. قدرمسلم اینست که هنوز اذهان جهانیان جنایات و آدمکشی های «تل زعتر» را که هزارها خانواده بیگناه فلسطینی را بخاک و خون نشانید فراموش نکرده و انسانیت این لکه ننگ را دیگر بخود نمی پسندد که ناظر چنان فاجعه های بیرحمانه باشد... و اصولا چرا که دنیا فلسطینی هارا بنام توطئه گران بین المللی و سازمان دهندگان تروریسم بشناسد و نه بنام سازندگان صلح و زندگی؟ همچنانکه مناخیم بیگین ها توانستند سوابق ذهنی وابسته به تروریسم و خرابکاری را بزدایند.....؟ ولی کمونیزم بین المللی ـ صرفنظر از پاره‌ای اختلاف نظرهای دو قطب زرد و سرخش ـ اینگونه گرایش ملت ها بسوی آشتی و آرامش را نمی پسندد، ولو اینکه سوسیالیزم عملی اسرائیل و یا احزاب سوسیالیست عرب و همهٔ بعثی ها «بفرض محال» از صمیمی‌ترین اجرا کنندگان تعالیم مارکس و انگلس باشند....

همچنانکه قدرتهای اروپائی نیز که روزی فرماندهان و صاحبان همه منابع حیاتی خاورمیانه عربی بودند، گناه این صلح و آشتی را نه بر اسرائیل و نه بر اعراب نخواهند بخشید!

اطلاعیه
کارگاه موسیقی کودکان و نوجوانان رادیو و تلویزیون ملی ایران
تعدادی هنرجوی دختر و پسر ۱۰ تا ۱۶ ساله را از طریق آزمایش جهت آموزش موسیقی در کلاسهای عود ـ نی ـ تنبک ـ ویولا ـ ترومپت ـ ترومبون ـ کلارینت ـ فلوت ـ فاگوت و آهنگسازی می پذیرد.
داوطلبان می توانند جهت کسب اطلاعات بیشتر و ثبت نام از تاریخ ۷ر۹ر۳۶ لغایت ۲۰ر۹ر۳۶ از ساعت ۴ الی ۷ بعداز ظهر به‌محل کارگاه واقع‌در خیابان تخت‌طاووس ـ خیابان کوه نور کوچه‌هفتم ـ شماره ۴۱ر۲ مراجعه نمایند .
م الف ۲۰۶۴۲ ۱ـ۳

تولید پنبه، از مصرف جهانی آن بیشتر میشود

محصول پنبه جهان از مرز ۸ر۴ میلیون تن خواهد گذشت

★ احتمال میرود بعلت ادامه تورم، صنایع منسوجات پنبه‌ای بامشکلاتی روبرو شود

شورای بین‌المللی پنبه، ذخایر جهانی پنبه را در اول ماه اوت سال ۱۹۷۷ - ۱۹ر۳ میلیون عدل (۳۵۹ر۲۰۱ر۴ تن) برآورد نمود. پیش‌بینی سازمان مذکور ونسبت به ذخایر پنبه اول اوت سال ۱۹۷۶ که مقدار آن ۲۲ر۵ میلیون عدل (۹۵۷ر۸۹۷ر۴ تن) برآورد شده بود، کاهش نشان میدهد.

باوجود این شورای بین‌المللی پنبه اعلام نمود: میزان تولید جهانی پنبه که برای فصل کشاورزی جاری ۶۴ر۴ میلیون عدل (۰۴۲ر۰۱۹ر۱۴ تن) برآورد شده است برای اولین بار از مقدار مصرف جهانی پنبه فزونی خواهد گرفت.

مشکلات صنایع شاهی

براساس گزارش شورای بین‌المللی میزان تولید پنبه جهان در فصل کشاورزی جاری حدود ۶ میلیون عدل (۱۲۲ر۳۰۶ر۱ تن) بیشتر از فصل زراعی قبل خواهد بود، ولی گزارش خاطرنشان میسازد دربرآورد مزبور ممکن است بعدا بطور عمده تغیراتی داده شود.

گزارش شورای مذکور سبس میافزاید احتمال میرود بعلت ادامه تورم و افزایش هزینه تامین انرژی صنایع منسوجات پنبه‌ای، با مشگلاتی روبرو شوند.

حدنصاب جدید

وزارت کشاورزی امریکا اعلام نمود: در سال جاری محصول پنبه شوروی بیک حدنصاب جدید خواهد رسید و به این ترتیب از حدنصاب سال ۱۹۷۴ که مقدار آن ۸ر۴ میلیون تن بود، فراتر خواهد رفت. همچنین براساس گزارش وزارت کشاورزی امریکا میزان محصول پنبه ترکیه در فصل زراعی جاری ۲ر۸ میلیون عدل (۵۲۴ر۶۰۹ تن) برآورد شده که ۲۶ درصد نسبت بمحصول فصل زراعی قبل فزونی دارد.

براساس گزارش مذکور میزان محصول پنبه یونان در فصل کشاورزی جاری ۷۱۵ هزار عدل (۱۵۵۶۴۶ تن) برآورد شده است که ۳۱ درصد بیشتر از محصول زراعی فصل گذشته میباشد.

تولید پنبه امسال ایران نیز حدود ۱۸۵ تا ۲۰۰ هزار تن برآورد میشود که نسبت به سال گذشته فزونی چندانی ندارد.

ارزش مارک و فرانک سویس و بلژیک بصورت بیسابقه‌ای افزایش یافت

قیمت دلار برای چندمین بار در بازار های پولی جهان تنزل کرد و دیروز قیمت هر دلار در بورس فرانکفورت به ۲۰۹۵ر۲ مارک رسید، در حالیکه روز قبل از آن یعنی روز پنجشنبه گذشته، هر دلار ۲۱۱۰ر۲ مارک بود.

تضعیف دلار در بازار های پولی جهان و ترقی نرخ ارز های اروپائی در بورس های مهم جهان موجب شد تا امروز بانک های کشور نیز قیمت بسیاری از ارزهای خارجی را بخصوص نرخ کلیه ارز های اروپائی را نسبت بروز پنجشنبه حدود ۵ دینار تا ۲ر۵ ریال ترقی دهند و قیمت فروش مارک آلمان فدرال در بانک های کشور به ۳۲ر۴۰ ریال و نرخ فروش فرانک سویس به ۳۳ر۳۰ ریال و نرخ فروش یکصد فرانک بلژیک به ۲۰۴ر۷۵ ریال رسید.

با افزایش نرخ ارز ها قیمت بعضی از ارزهای خارجی مانند مارک و فرانک سویس و فرانک بلژیک در چند ساله اخیر به بالاترین قیمت خود رسیده است. معاملات ارز های خارجی بخصوص فرانک سویس و مارک آلمان فدرال لیره انگلیس در صرافی ها از رونق محسوسی برخوردار است و در حالی که قیمت دلار حدود ۵ تا ۱۰ دینار تنزل کرده قیمت بقیه ارز ها در حدود افزایش قیمت ها در بانک ها ترقی کرده است.

فروش خشکبار به عراق

یکی از صادر کنندگان خشکبار پس از بازگشت از سفر عراق گفت: با چند تن از تجار خریدار خشکبار مذاکراتی انجام داده و پیش‌بینی میشود در روز های آینده مقدار قابل توجهی سبزه و کشمش، مغز بادام، برگه با کشور مذکور مورد معامله قرار دهد.

این بازرگان افزود: در اوایل ماه جاری چند محموله بزرگ از کالاهای مذکور با کشور عراق مورد معامله قرار گرفته و تا کنون مقدار زیادی از آن به این کشور صادر شده است و بقیه نیز تدریجا بکشور مذکور صادر خواهد شد.

۲۰۰ هزار متر شیشه جام خارجی وارد شد

شیشه جام ۳ و ۴ میلیمتری که تا یک ماه قبل در بازار سیاه حدود چهار برابر قیمت رسمی بفروش میرسد، پس از تصمیمات اخیر قیمت آن در بازار آزاد کاهش یافت.

حدود سه هفته قبل تصمیم گرفته شد وزارت بازرگانی هر چه زودتر لایحه لغو حقوق گمرکی شیشه ۳ و ۴ میلیمتری را تقدیم مجلس کند و نمایندگان سه کارخانه تولید کننده شیشه نیز متعهد شدند با تولید تمام ظرفیت و توزیع بموقع و صحیح بازار شیشه را بوضع عادی باز گردانند. باین ترتیب بسیاری از شیشه‌های خارجی و داخلی موجود در انبارها به بازار عرضه شد و درنتیجه قیمت شیشه جام در بازار آزاد حدود ۳۰ تا ۴۰ درصد تنزل کرد.

کاهش ثبت سفارش

انتشار شایعه لغو حقوق گمرکی شیشه، موجب گشت تا بازرگانان نسبت به ثبت سفارش خرید شیشه از خارج تصمیم جدی بگیرند و برخی از آنها نیز مقدار قابل توجهی سفارش خرید دادند، ولی بنا به گفته چند تن از دست اندر کاران این رشته، چون لغو حقوق گمرکی از اختیارات مجلس است و هنوز لایحه لغو حقوق گمرکی شیشه تقدیم مجلس نشده و معلوم نیست کی این لایحه تقدیم و به تصویب خواهد رسید، بهمین جهت سفارشات خرید شیشه به خارج در روز های اخیر کاهش یافته و تا تصویب این لایحه خیلی بعید به نظر می‌رسد تجار اقدام به ثبت سفارش خرید شیشه از خارج بنمایند.

ترقی قیمت

یکی دیگر از بازرگانان وارد کننده گفت: عدم اطمینان بسیاری از وارد کنندگان شیشه نسبت به تقدیم و تصویب لایحه لغو حقوق گمرکی موجب شده تا مجددا قیمت ها در بازار آزاد ترقی کند و قیمت شیشه های ۳ و ۴ و ۶ میلیمتر به متری ۶۰۰ ریال برسد.

در حال حاضر قیمت رسمی شیشه جام ۳ میلیمتری هر متر ۱۷۵ ریال و ۴ میلیمتری ۲۴۰ ریال و ۶ میلیمتری ۴۱۵ ریال است.

هم اکنون کارخانه های شیشه قزوین و آبگینه با تمام ظرفیت کار میکنند و تعمیرات کوره های کارخانه شیشه ایران تمام شده و کوره این کارخانه روشن شده و در این هفته محصول کارخانه شیشه ایران نیز به بازار عرضه خواهد شد و میتوان گفت از این هفته ۳ کارخانه فوق‌الذکر می توانند به راحتی سالانه ۱۰۰ هزار تن شیشه تولید و به بازار عرضه کنند، ولی چون مصرف بیش از تولید داخلی است، باید به موازات احداث کارخانه‌های های جدید، کارخانه های موجود نیز توسعه یابند و تا احداث کارخانه های تازه نیز مقدار کسری از خارج وارد شود و واردات شیشه جام سه و چهار میلیمتری تنها با لغو عوارض گمرکی امکان‌پذیر است.

بقرار اطلاع در دو سه روز اخیر قریب یکهزار صندوق شیشه جام ۳ و ۴ میلیمتری در بندر خرمشهر و بیش از یکهزار صندوق در بندر عباس تخلیه شده است. هر صندوق حدود یک تن وزن و قریب ۲۰۰ هزار متر مربع است، البته در چند روز اخیر مقداری شیشه الوان نیز وارد شده و همچنین حدود ۱۱۰۰ تن شیشه توسط یکی از کارخانه ها وارد شده که بصورت شیشه های طلقی و نشکن ساخته و به بازار عرضه خواهد شد.

مسائل و تنگناهای عمران ونوسازی روستاها

لزوم هماهنگی برنامه‌های عمران روستائی

مهندس علی حق‌پرست

در شماره گذشته به برخی از مسائل و تگنا های عمران ونوسازی روستاها، اشاره شد و اینک به دنباله مطلب توجه فرمائید.

دید و برداشتهای گوناگون

برخی از مسئولان سازمانهای اجرائی در سطح استان ها، نسبت به اجرای پروژه های عمران روستائی دید و برداشت خاص و جداگانه‌ای دارند که اغلب مغایر باهدفها و خط مشی ها و سیاستهای اجرائی میباشد.

در توجیه خوش بینانه این موضوع، شاید بتوان گفت براثر تغییر مقامات محلی اکثر مسئولان ذیربط اجرائی وبرنامه ریزی استان، از کم و کیف و سیاستهای اجرائی بی‌اطلاع هستند ودر نتیجه در برخی از موارد، نظرات فردی جایگزین اصول و هدفها و خط مشی های مصوب گردیده است.

در یک استان ارائه طریق میشود که مراکز حوزه ها در محدوده روستاها باشد، دراستان دیگر نظر میدهندکه حوزه ها کنار و وصل به روستا ایجاد گردد و در یک استان پیشنهاد میشود که حوزه‌ها چندین کیلومتر از روستا فاصله داشته‌باشد. همچنین بعضی می گویند که حوزه ها نزدیک به شهر ها و کنار جاده اصلی احداث شود، برخی دیگر عقیده دارند که این حوزه ها دور از جاده های اصلی وشهرها استقرار یابد، در حالی که هدف اصلی این بوده است که مراکز حوزه های عمران روستائی، در مراکز تولید کشاورزی و در مناطق مناسب روستائی ایجاد گردد تابتوان ازمراکز مزبور، به تولیدکنندگان کشاورزی ودامی وسایر روستائیان سرویس خدماتی و رفاهی و آموزشی عرضه نمود.

در اغلب موارد و استان های مختلف، نظرات و برداشتهای مقامات محلی، از پروژه‌هائی که از محل اعتبارات عمران و نوسازی روستاها باید انجام گیرد، بسیار متفاوت است. مثلا در برخی از استانها، به ایجاد حوزه‌های عمران روستائی که تحقق آن از هدفهای برنامه پنجم است اعتقادی نیست و یادر بعضی از استانها، مقامات محلی معتقدندکه ایجاد یک خط عبور توسط بولدوزر برای راه روستائی کافی بنظر میرسد و اعتباری در همین حد تامین می‌کنند و برعکس دراستان دیگر حتی علاقه نشان می دهند که راه روستائی را اسفالت نمایند.

همچنین در برخی از استانها، در مورد لوله‌کشی آب روستاها، اعتبار لازم برای دادن انشعاب به منازل تامین میگردد و در برخی دیگر، فقط به گذاشتن تعداد محدود شیر برداشت عمومی اکتفا می نمایند. یا در بعضی ازاستان‌ها پیشنهاد میشود که در روستاهای اقمار حوزه ها، حمام احداث شود و برخی دیگر اساسا باساختمان حمام و غسالخانه موافقتی ندارند.

بدین ترتیب یک تشتت فکری و برنامه ریزی درامر عمران و نوسازی روستاها بوجود آمده و در نتیجه مسئولیت و وظایف سازمان مسئول مرکزی در برابر این همه نظرات مختلف و دید و برداشتهای گوناگون روشن ومشخص نیست. بعبارت دیگر، واحد ستادی اغلب در حاشیه جریانات قرار می گیرد و در نتیجه نمی تواند اطلاعات درست و جامعی از عملیات عمران و نو سازی روستاها در سطح استانها بدست آورد و نه امکان پذیر است که در زمینه یکنواخت بودن استاندارد های اجرائی آنچنان که شاید و باید موثر واقع گردد.

توجه به این موضوع بسیار مهم واساسی ضرورت دارد که هر یک از مناطق کشور، شرایط خاص اقلیمی، جغرافیائی و اجتماعی مربوطبه خود دارد که باید جداگانه موردبررسی قرارگرفته ونقشه‌های ساختمانی وتاسیساتی مورد نیازبراساس ویژگیهای هرمنطقه تهیه وبه مرحله اجرا گذارده شود.

الهام از معماری سنتی و محلی روستاهای ایران که براساس شرایط گوناگون جغرافیائی واقلیمی شکل گرفته است، بکار بردن مصالح ساختمانی، مناسب وهم آهنگ با خصوصیات معماری محلی، بررسی و تحقیق در بهبودو استفاده از مصالح ساختمانی موجود در محل، از جمله آجر های مالچی، رعایت عوامل فیزیکی و اقتصادی و مسائل انسانی و اجتماعی، درایجاد ساختمان‌ها و تاسیسات مورد نیاز و همچنین ایجاد هم آهنگی لازم‌بین برنامه های اجرائی سازمانهای مختلف که مسئول اجرای هستند، از مواردی است که باید مورد توجه کامل قرار گیرد.

جهت تحقق این منظور، چندی قبل سمیناری باشرکت مهندسین و کارشناسان ذیربط تشکیل گردید، تابا استفاده از نظرات و نتایج بدست آمده والهام از معماری غنی سنتی ومحلی، نقشه های مورد نیاز جهت احداث ساختمان ها و تاسیسات عمومی در روستاها، براساس ویژگیهای هر منطقه، تهیه و ارائه گردد، ولی متاسفانه از سمینار مزبور نتایج کاملا مثبت و عملی بدست نیامد.

۴۴۰ میلیون ریال در بورس معامله شد

★ تعدادی از سهام ۲۷ شرکت از طریق بورس مورد معامله قرار گرفت

سازمان بورس تهران در هفته‌ایکه گذشت چهار روز فعالیت داشت و در این چهار روز مجموع معاملات آن به ۴۳۹ر۹ میلیون ریال شامل ۱۶۲ر۱ میلیون ریال سهام بانکها و شرکتها و ۷۳ر۸ میلیون ریال اوراق قرضه دولتی و ۱۹۹ میلیون ریال قرضه گسترش مالکیت رسید. حجم معاملات هفته مذکور نسبت به هفته قبل ۶۳ر۴ میلیون ریال و نسبت به هفته مشابه در سال گذشته ۲۵۰ر۹ میلیون ریال افزایش نشان میدهد.

طی هفته‌ایکه گذشت تعدادی از سهام ۲۷ شرکت از طریق بورس معامله شد و در نتیجه قیمت ۱۳ سهم افزایش وقیمت دو سهم کاهش پیدا کرد. حجم معاملات سهام در هفته مورد گزارش نسبت بهفته قبل ۱۵ر۲ میلیون ریال کاهش و نسبت به هفته مشابه در سال قبل ۹۲ر۲ میلیون ریال افزایش نشان می دهد.

جمع تعداد سهام معامله‌شده طی هفته گذشته به ۶ر۱۰۹ر۳۵۲ سهم بالغ گردید. براساس گزارش سازمان بورس تهران در هفته مذکور قرضه دولتی مانند هفته‌های اخیر کماکان بمیزان کمی عرضه شد، ولی تقاضا برای این اوراق همچنان در سطح بالائی قرار داشت. اکثر معاملات انجام شده در هفته گذشته برروی اوراق سری ۲۴ و ۵۳ بود. عرضه قرضه گسترش مالکیت نیز طی هفته‌ایکه گذشت تغییر چندانی نکرد و معاملات این اوراق نسبت به هفته قبل ۲۳ر۵ میلیون ریال و نسبت بهفته مشابه در سال قبل ۱۰۸ر۴ میلیون ریال افزایش نشان میدهد.

سیستم های نظارت الکترونیکی

هورشام پنسیلوانیا - آسوشیتدپرس- شرکت امریکائی فیشراندپورتر اعلام داشت که این شرکت قراردادی به ارزش بیش از ۴ میلیون دلار به منظور ایجاد یک سیستم تحلیلی نظارت الکترونیکی برای یک پالایشگاه برزیلی امضاد کرده است.

در حال حاضر، شرکت دولتی پالایش برزیل مشغول تاسیس این پالایشگاه به ظرفیت ۲۰۰ هزار بشکه در روز میباشد. شرکت «فیوراندپورتر» سازنده وسائل و سیستم های نظارت الکترونیکی است.

افزایش نرخ تنزیل توسط بانک آمریکا

بموجب یک گزارش تحقیقاتی که توسط شرکت مورگان استانلی انتشاریافت بانک مرکزی امریکا پیش از آنکه در ۲۹ اوت نرخ تنزیل را از ۲۵ر۵ در صد به ۷۵ر۵ درصد افزایش دهد، در سال جاری ۱۱ بار تقاضای افزایش این نرخ را رد کرده بود. از سوی دیگر یکسخنگوی بانک مرکزی امریکا اظهار داشت: اطلاعات مربوط به نرخ تنزیل پس از آنکه تغییری در آن صورت گرفت قریبا انتشار خواهد یافت و در صورت عدم تغییر انتشار آن با سه ماه تاخیر انجام خواهد شد. نرخ تنزیل بهره‌ای است که شعبات بانک مرکزی امریکا در قبال وامی که به بانک های بازرگانی عضو میپردازند مطالبه می کنند. شعبات بانک مرکزی امریکا برای هرمورد تغییر در نرخ تنزیل باید تائید هیئت مدیره بانک مرکزی امریکا را جلب نمایند.

BUILDING MATERIALS AND EQUIPMENT EXHIBITION

DEC 4-8

10 A.M. to 6 P.M. daily

Twenty-two leading American manufacturers representing a wide variety of building materials and equipment for industrial, commercial and residential use. Each company is a leader in its field and represents the most current American quality, ideas and technology.

USA

United States Trade Center
61, Boulevard Elizabeth

حدود مشارکت بانکها در برنامه حمایت از خانواده های بی سرپرست

۲ میلیون و ۵۸۰ هزار ریال کمک بانک تعاون کشاورزی ایران برای حمایت از ۴۵ خانواده بی سرپرست

بانک تعاون کشاورزی ایران در سومین سال همکاری با برنامه حمایت از خانواده‌های بی‌سرپرست باپرداخت سالیانه مبلغ ۲ر۵۸۰ر۰۰۰ ریال (دو میلیون و پانصد و هشتادهزار ریال) حمایت مالی از تعداد ۴۵ خانواده بی‌سرپرست را قبول کرده است.

برنامه موفق حمایت از خانواده های بی‌سرپرست که متکی به کمک های مردمان نیکوکار و خیرخواه وطن ما میباشد هرروز افراد و طبقات بیشتری از اجتماع را به مشارکت در این امر بزرگ جلب می‌نماید در این کار انسانی بانک های کشور با همکاری کانون بانک ها سهم ارزنده‌ای داشته‌اند و تا کنون ۱۲۲۳ خانواده را مورد حمایت مالی قرار داده‌اند. این بخشی از استقبال پرشور و زایدالوصف نیکوکاران و مردم ایران است که با اتکاء به آن این برنامه موفق شده است زیر نظر داوطلبان نیکوکاری هزاران خانواده بی‌سرپرست را که بعللی نان‌آور خود را از دست داده‌اند حمایت نماید.

برنامه حمایت از خانواده‌های بی‌سرپرست هم‌اکنون در دویست شهر و بخش کشورمان فعالیت دارد و ظرف مدت ۵ سال گذشته یکهزار خانواده را به مرحله بازتوانی رسانیده بطوری که اینگونه خانواده ها دیگر نیازی به کمک ندارند و مستقلا بزندگی خویش ادامه میدهند.

نیازمندیهای اقتصادی

نرخ فروش ارزهای خارجی

نوع ارز	ارزش به ریال دربانکهای کشور	اسکناس دربازار آزاد	حواله در بازار آزاد
دلار امریکا	۷۰ر۷۵	۷۱ر۲۵	۷۱ر۱۰
دلار کانادا	۶۴ر۰۵	۶۸	-
دلار استرالیا	۸۰ر۵۰	۸۲	-
لیره انگلیس	۱۲۹ر۵۰	۱۳۰ر۵۰	۱۳۰ر۳۰
مارک آلمان فدرال	۳۲ر۲۵	۳۲ر۴۰	۳۲ر۳۵
فرانک سویس	۳۳ر۳۰	۳۳ر۵۰	۳۳ر۵۰
فرانک فرانسه	۱۴ر۷۰	۱۴ر۷۵	۱۴ر۷۰
یکصد فرانک بلژیک	۲۰۴ر۷۵	۲۰۵	۲۰۵
یکصد لیر ایتالیا	۸ر۱۰	۸ر۲۰	۸ر۱۵
فلورن هلند	۲۹ر۸۵	۳۰	-
کورن سوئد	۱۴ر۸۵	۱۵ر۱۰	-
کورن نروژ	۱۳ر۲۵	۱۳ر۵۰	-
کورن دانمارک	۱۱ر۶۵	۱۲	-
شلینگ اتریش	۴ر۵۱	۴ر۶۰	-
یکصد ین ژاپن	۲۹ر۳۵	۳۰	۲۹ر۸۵
یکصد روپیه هند	۸۳۰	۸۱۰	۸۰۵
دینار کویت	۲۴۹	۲۵۱	۲۵۱
دینار عراق	۲۴۱ر۵۰	۲۱۴	-
دینار بحرین	۱۸۱	۱۷۸	-
ریال سعودی	۲۰ر۳۵	۲۰ر۵۰	-
درهم امارات متحده	۱۸ر۵۰	۱۸ر۳۰	-

ازخریداران ارزهای خارجی دربانکها هزینه زیروصول میشود
۱ـ کارمزدفروش اسکناس ۱ر۵ درصد
۲ـ کارمزد فروش تراول چک ۱ درصد
۳ـ کارمزدفروش حواله ۱ر۵ در هزارباضافه هزینه: پست، تلگرام و تلکس

نرخ فروش سکه های طلا

نوع سکه	دربانکملی	دربازار آزاد
ربع پهلوی	۸۲۰ ریال	۸۳۵
نیم پهلوی	۱۶۲۰ ریال	۱۶۷۰
یک پهلوی	۳۲۰۰ ریال	۳۲۵۰
دو و نیم پهلوی	۸۱۰۰ ریال	۸۲۰۰
پنج پهلوی	۱۶۱۰۰ ریال	۱۶۲۰۰

شرکت های جدیدالتاسیس

شرکت	موضوع	موسسین و مدیران
تجهیزات مدارس ایران	تولید انواع میز- صندلی و جاکتاب	هوشنگ افشاری
سوسیته اورلئانزو الکتریسته	مقاطعه‌کار برق ساختمان	عبدالرزاق بوهیرد
ندای حراء	تهیه و اجرای طرحهای خدمات رفاهی	حسین فومنی الحایری
تعاونی مسکن کارخانجات دخانیات کاشان	تهیه زمین و ساختمان خانه	مسعود یاورزاده و علی‌اصغر شایان
شامحسین	تهیه مصالح ساختمانی و راهسازی	حسنعلی و محمدقلی شامحسینی
تعاونی مسکن کارکنان شهربانی پاوه	تامین مسکن اعضاء	محمدرضا حیدری‌نژاد
عمران آریاشهر یزد	شهرکسازی و عمران و آبادی	علی‌عسگر عسگری‌کامران
سازین	امور ساختمانی و سرویسهای مربوط به آن	علی و شمسی و بدری مولوی
شهجم	واردات و صادرات کالاهای مجاز	فتح‌اله شهروزی
پارمهر	اجرای پروژه‌های ساختمانی	اسماعیل خیراندیش
تعاونی مسکن درجه داران بازنشسته	تامین مسکن	سرلشگر حسین جاهدمطلق
نان ماشینی بوشهر	تولید نان	محمدحسن پوردرویش محمدی
دالمون	اجرای پروژه‌های تاسیسات ساختمان	زینب‌خراری و علیرضا احمدی
۱۴۸	تهویه مطبوع و حرارت مرکزی	رجب‌علی مختاری زازرانی
گرانویست	ساختمان نماسازی	مسعود هنرمند

دنیای ورزش شنبه منتشر میشود

یك زن و ۲ مرد

زن جوانی را باتهدید اسلحه، وادار به حمل و اختفای هروئین کردند

در یکی از باغهای کرج زنی را با اسلحه تهدید کردند تا یك بسته هروئین را به خانه‌ای در تهران ببرد و در گوشه‌ای از خانه مخفی کند.

زن جوانی در شکایتی که تسلیم مقامات انتظامی قزوین کرد مدعی شد که شوهر صیغه‌ای وی چندروز قبل با یك اتومبیل بنز سفید رنگ همراه شخص دیگری به خانه او آمدند و او را با خود به بهانه مهمانی به باغی واقع در کرج بردند، در باغ زن دیگری که منتظر آنها بود پس از کمی گفتگو از مسائل مختلف به این زن جوان پیشنهاد کرد تا یك بسته هروئین را به خانه شوهر سابق زن صاحب باغ ببرد.

هنگامی که زن جوان مخالفت کرد، زنی که صاحب باغ است با یك هفت تیر وی را تهدید کرد، حتی برای ترساندن وی چندتیر هوائی شلیك کرد و چون زن جوان باز هم قبول نکرد وی را به سختی کتك زدند و در باغ زندانی کردند.

روز بعد شوهر صیغه‌ای زن جوان همراه زنی که صاحب باغ است و مرد دیگری زن جوان را با خود به دفترخانه‌ای واقع در جاده قدیم شمیران بردند و از وی خواستند تا سندی را امضاء کند.

در راه دفترخانه زن جوان را تهدید کرده بودند که اگر مخالفتی به خواسته آنها بکند وی را خواهند کشت، به‌همین جهت زن جوان بدون کوچکترین مقاومتی سندی را که خودنمی داند چیست امضاء کرد.

بدنبال شکایت زن جوان پرونده‌ای در این مورد در دادسرای قزوین تشکیل شد و پس از تحقیق چون دیگر متهمان پرونده در تهران بودند پرونده از دادسرای قزوین به دادسرای تهران ارسال شد.

در دادسرای تهران رسیدگی به پرونده به دادائی دادیار شعبه ۹ تحقیق ارجاع شد.

دادائی دادیار تحقیق شعبه ۹ مشغول رسیدگی کامل به موضوع شکایت زن جوان قزوینی میباشد.

عاشق پیشه مزاحم سرانجام دستگیر شد

عاشق پیشه مزاحم پس ازفرار به شهرستان، هنگامی که بار دیگر برای دیدار معشوق به تهران آمده بود دستگیر شد.

جوانی در یکی از خیابان های فرعی خیابان آذری مزاحم زن جوانی شد و به او ابراز عشق کرد. وی به زن‌جوان پیشنهاد کرد که از شوهرش طلاق بگیرد و با وی زندگی کند.

این جوان چند روز متوالی مزاحم زن‌جوان شدو سرانجام زن ماجرا را برای شوهرش تعریف کرد.

شوهر زن جوان بهمسرش پیشنهاد کردتابا نوشتن‌نامه‌ای جوان مزاحم را به کوچه‌محل اقامتشان بیاورد تا وی مرد جوان مزاحم را دستگیر کندو تحویل کلانتری دهد.

زن نیز چنین کرد ولی‌هنگامی که جوان مزاحم با دردست داشتن نامه زن به محل آنها رفت‌متوجه‌که‌دامی‌پرایش گسترده شده است، بهمین جهت پا بفرار گذاشت و به لاهیجان رفت.

شوهر زن نیز بدنبال مرد مزاحم به لاهیجان رفت ولی نتوانست او را پیدا کند.

ناگزیر به تهران بازگشت.

چند روز پس از بازگشت شوهر زن جوان از لاهیجان بار دیگر سر وکله مرد مزاحم پیدا شد و بار دیگر سر راه زن ظاهر شد و ابراز عشق کرد.

زن بار دیگر ماجرا را برای همسرش تعریف کرد و اینبار شوهر زن، ماجرا را به کلانتری ۱۹ اطلاع داد.

ماموران کلانتری ۱۹ با راهنمائی های زن جوان به انتظار مرد عاشق پیشه راجهت دستگیر کنند.

پس از تشکیل پرونده در کلانتری، بعد ازظهر پنجشنبه دهم آذرماه مرد مزاحم همراه پرونده متشکله به دادسرای تهران فرستاده شد.

رسیدگی و تحقیق‌به پرونده در دادسرای تهران به‌فلامعلی عابدی دادیار کشیك دادسرا ارجاع شد.

دادیار پس‌از مطالعه‌پرونده و سئوال از متهم و شاکی، مرد مزاحم را با قراربازداشت روانه زندان کرد.

دوست دختر، گرفتاری هم دارد!

برای تحقیقات بیشتر بکلانتری برد.

یونس نزد مامورین گفت: من سال قبل بر کنار دریا با دختری بنام مینا آشنا شدم، او گفت که از لباس نظامی خوشش میاید و منهم باوگفتم کمن گروهبان ارتش هستم و در این مدت که با میتادوست هستم هیچ وقت لباس ارتشی‌به تن نکرده بودم، این کارم‌باعث شده بود که مینا تصور کند‌به او دروغ گفته‌ام و برای آخرین بار‌به‌من گفت که اگر با لباس ارتشی‌به‌دیدنش‌نروم‌دوستی‌اش را با من بهم خواهد زد. بهمین جهت چند روز قبل یکلباس گروهبان یکمی ارتش تهیه کردم و آنرا پوشیدم وامروز قرار بود مینا را بالباس گروهبانی ملاقات کنم. اما قبل از آمدن او گرفتار شدم. در تحقیقات مامورین معلوم شد که یونس شاگرد خیاط است. در این‌باره پرونده‌ای تشکیل و صبح‌دیروز به دادسرای تهران فرستاده شد. چون سن یونس کمتراز هیجده سال بود پرونده به دادگاه اطفال ارسال شد.

یونس در لباس گروهبانیکمی

فقدان ناگهانی یك همکار

با کمال تاسف و تاثر اطلاع یافتیم «اطلاعات» یکی از همکاران خوب و صمیمی خود را طی یک حادثه رانندگی ازدست داده است.

حسن مرادی نماینده و فروشنده نشریات اطلاعات در «باغ‌فیض» و «نوابدارو» هنگامیکه با موتوسیکلت از میدان شهداء عبور می‌کرد با یک وانت بشدت تصادف کرد و دردم کشته شد. مرگ ناگهانی این‌همکاررا به بازماندگان آنمرحوم تسلیت می‌گوئیم.

زندان دایم برای قاتل جنایت «هزاردره» اصفهان

جوانی بخاطر آنکه دوست دخترش ازلباس نظامی‌خوشش میامد آنرا به تن کرد، اما در جلوی سینما توسط مامورین دستگیر شد.

روز پنجشنبه گذشته یک مامور دژبان جلو یکی ازسینما های چهار راه نخت جمشید مشاهده کرد جوان کم سن و سالی یک لباس کار نظامی با درجه گروهبان یکمی به تن دارد، مامور دژبان بااین جوان مشکوک شد واز وی خواست که برگ مرخصی‌اش را ارائه دهد، در ضمن بگوید برای چه بالباس کاربه خیابان آمده است. جوان خود را یونس بازار خاك ۱۶ ساله معرفی کرد و گفت اصلاارتشی نیست بلکه این لباس را بخاطر دوست دخترش به تن کرده است، مامور دژبان یونس را اما تا پیش از وقوع حادثه‌حتی نامش را هم نمیدانستم. من آخرین باری که او را دیدم چند شب قبل از کشته شدن جمشید بود، آنشب من ویکی از دوستانم میهمان جمشید بودیم وزنی هم پیش او بود ومن هیچگونه سابقه اختلافی بامقتول نداشتم که او رابکشم.

دادگاه جنائی اصفهان پس از ۹ ساعت شور علی مراد کریمی را باتهام قتل عمد، به استناد ماده ۱۷۰ قانون‌مجازات عمومی وبایک درجه تخفیف به‌حبس ابد محکوم کرد.

علی‌مراد پس از شنیدن‌رای دادگاه تقاضای فرجام کرد.

اصفهان ـ خبرنگار اطلاعات: مردی که ۶ ماه قبل در «هزاردره» اصفهان جوانی را کشته بود، با یک درجه‌تخفیف به حبس ابد محکوم شد.

این مرد که علی مرادکریمی نام دارد، ۶ماه پیش درساختمان نیمه تمامی واقع در «هزاردره» اصفهان جمشید قربانی معروف به آقامیرزا نگهبان ساختمان‌را کشت و در دادگاه جنایی اصفهان، به حبس دایم‌محکوم شد.

۲ عضو دیگر «دسته خوشگلا» در تهران دستگیر شدند

این ۳ دختر همراه با دو پسر جوان چندی قبل در شیراز دستگیر شدند.

این پنج نفر در شیراز و شهر های مختلف به کف زنی و کلاهبرداری میپرداختند و نام «دسته خوشگلا» را برای خودشان انتخاب کرده بودند

پس از تشکیل پرونده و تحقیق در اداره آگاهی، دو متهم به‌دادسرای‌تهران فرستاده شدند.

رسیدگی به پرونده «لیمو» و «مریم» عصر پنجشنبه به غلامعلی عابدی دادیار کشیك دادسرا ارجاع شد.

عابدی پس ازمطالعه پرونده قرار بازداشت و تحت نظر قرار گرفتن لیمورا صادرکرد. برای مریم که ۱۴ سال‌بیشتر ندارد قرار آزادی با معرفی ضامن صادر کرد.

رسیدگی بیشتر به پرونده این دو دختر جوان به روز شنبه ۱۲ آذر موکول شد.

لیمو و مریم در دادسرای تهران

دو دختر دیگر ازباند دختران و پسرانی که در شیراز باتهام کلاهبرداری و کف زنی دستگیر شده بودند، در تهران به‌دام افتادند.

۷۰ گرم هروئین

دیروز مامورین کلانتری‌هفت تهران بجوانی بنام اصغر اکبرپور مظنون شدند و اورا دستگیر کردند، در بازرسی‌بدنی که از اصغر بعمل آمد، مقدار ۷۰گرم هروئین بدست مامورین افتاد، اصغر همراه پرونده، بدادسرای تهران فرستاده‌شد.

دو دختر جوان بنام لیمو ۲۲ ساله و مریم ۱۴ ساله که باهم خواهر هستند چند روز قبل درتهران توسط ماموران‌اداره آگاهی دستگیر شدند.

در تحقیقاتی که از این دو دختر جوان به عمل آمدروشن شد که این دو نیز عضودسته دختران و پسران جوانی هستند که‌چندی‌پیش بنام‌دسته خوشگلا» در شیراز باتهام‌کلاه برداری و کف زنی دستگیر شدند.

ساختمان نوساز ۳طبقه، روی یك‌خانه کوچك خراب شد

۴ عضو یک خانواده، در خواب کشته شدند

تبریز ـ خبرنگار اطلاعات یک ساختمان سه طبقه‌نوساز در تبریز روی یک خانه یک طبقه خشت و گلی که در مجاورت آن قرار داشت فرو ریخت و ساکنان این خانه‌که در خواب بودند کشته شدند.

حادثه ساعت ۱،۳۰ بامداد دیروز در «کوچه‌باغ» تبریز دربند تالار اتفاق افتاد و طی آن سید رضا میلانچی مالک خانه که کفاش بود، همسرش بنام‌زرین‌تاج ودو فرزند آنهابنام عفت ۱۵ ماهه و سید جلال ۸ ساله بدون آنکه بتوانند برای نجات خود تلاشی‌بکنند کشته شدند. تنها دختر ۳ ساله‌این خانواده بنام بهجت از این مهلکه جان سالم بدر برد که هنگام حادثه در منزل پدر بزرگش بود.

خانه سه طبقه متعلق به شخصی بنام‌سید کاظم‌موسوی نیا مدیر یکی از کاروان های حج تبریز است که برای‌زیارت به مشهد رفته است.

در این حادثه همه وسایل موجود در خانه یک طبقه از بین رفت.

مالک زمین‌ها و املاک چهارراه سرچشمه تامیدان سپه

مرد ۵۴ ساله‌ای با طرح شکایتی علیه چند نفر ادعای مالکیت تمامی املاک و ساختمان های واقع در محدوده‌ی‌میدان سپه و سرچشمه‌ی تهران را کرد.

این مرد که امیر جمشید نیلچی نام دارد در شکایتی‌که مطرح کرده مدعی شده است که تمامی این املاک و بناها به‌رشیدالسلطنه تعلق داشته درآمد.

امیر جمشید نیلچی‌مدعی شده است هنگامیکه درون صندوقچه‌ای را که از پدرش به‌ارث به‌او رسیده بودجستجو میکرد سند مزبور را پیداکرده است.

امیر جمشید ضمنا علیه‌یکی از شخصیت‌های سرشناس نیز شکایتی مطرح کرده است مبنی برانیکه شخص نامبرده مقدار زیادی از املاکی‌را که به پدر وی متعلق بوده تصرف و تصاحب کرده‌است.

امیر جمشید که خود ساکن قزوین است یکبار قبلاشکایتی در دادسرای ناحیه یک مطرح کرده بود. یکبار نیز شکایتوی برای بررسی به شعبه یک بازپرسی دادسرای تهران‌ارجاع شد.

آخرین شکایت امیر جمشید برای رسیدگی به‌شعبه۶بازپرسی دادسرای تهران ارجاع شده است.

قوامی بازپرس شعبه ۶ بازپرسی دادسرا تنی چند از اشخاص را که شاکی دررابطه با مسئله مالکیت ساختمانها و زمینهای واقع در محدوده سرچشمه تا میدان سپه علیه آنها شکایت کرده است، برای بازپرسی و تحقیق بدادسرا احضار کرده است.

دندی وارم برای آنها که شیك می‌پوشند!

دندی وارم، گرم و دوست داشتنی

جدار داخلی دندی وارم از پوست طبیعی

لطیف‌تر و گرمتر است.

Bata Bata دندی وارم

در همه فروشگاههای کفش بلا

BELLA

LORD

مجالس ترحیم

بانهایت تاسف درگذشت ناگهانی شادروان حمید خدیری را باطلاع دوستان واقوام می‌رساند مجلس ترحیم آنمرحوم از ساعت ۱۴ الی ۱۶ روز یکشنبه ۱۳ر۹ر۳۶ در خـانقاه صفی علیشاه برگزار خواهد شد .

عصمت خدیری، مهری خدیری (عباسعلی لواسانی) ، مهدی خدیری، حسین خدیری، مجید خدیری،جمشیدخدیری، دکتر سعید خدیری .

آ_۳۵۲۸۹

هوالباقی

بانهایت تاثردرگذشت جانگداز وناگهانی حمید خدیری را باطلاع دوستان وآشنایان وفامیل میرساندمجلس‌یادبود مردانه و زنانه فقید سعید از ساعت ۱۴ الی ۱۶ روز یکشنبه ۱۳ر۹ر۳۶ در خانقاه حضرت صفی علیشاه منعقد میباشد . ضمنا مراسم شب هفت آنمرحوم از ساعت دو الی چهـار بعد از ظهر روز دوشنبه ۱۴ر۹ر۳۶ در شهرستان مقدس قم مقبره خانوادگی دربهشت معصومه» برقرار می‌گردد.وسیله ایاب وذهاب درساعت ۹صبح روز مزبور از منزل آنمرحوم واقع در انتهای خیابان ویلای شمالی کوی دوم پلاک ۱۹ آماده حرکت می‌باشد .

خانواده‌های سوگوار: خدیری، عباسعلی لواسانی ، ملک محمدی، عظیم شیرازی، شفیعی، رشیدبیگی ، سلیمانی، ششکلانی، سپاهی، رجالی، مدنی، پهلوان، چیلان ، خالدی، نجابی، دارش،نقدی،افراسیابی، جدی،عارف ربانی، زجاجی، جبلی، سازمند، خوبرو، بنی‌هاشمی، فاطمی، مهاجرایروانی، پورثانی و سایر خانواده‌های وابسته.

آ_۳۵۲۹۱

باکمال تاسف وتاثر درگذشت ناگهانی دوست فرزانه و بسیار عزیزم آقای حمید خدیری را که انسانی کامل و مجموعه صفات وفضائل مردمی‌بود به آگاهی دوستان و آشنایان‌میرساند: مجلس ترحیم وتذکر آن شادروان‌روز یکشنبه سیزدهم آذرماه جاری از ساعت ۲تا۴ بعدازظهر در خانقاه صفی علیشاه منعقد میگردد.

برای بازماندگان آن مرحوم از جمله مادر و همسرفداکار وفرزندان شایسته وبرادران محترمش ضمن عرض تسلیت صبر وتحمل در این ضایعه جانکاه از درگاه قادر متعال مسئلت‌دارم.

سید محمد مهدی موسوی

آ_۱۲۴۴۱

با نهایت تاسف وتاثر درگذشت همسر و پدر وبرادر عزیزمان شادروان مهدی افشار را باطلاع دوستان وفامیل میرساند.مجلس ترحیم زنانه ومردانه از ساعت ۲تا۴ بعداز ظهر روز یکشنبه ۱۳ آذرماه درمسجد مجد برگزار میشود.

کبری، مهین، شمسی، توران، زرین‌تاج، علی اصغر ، محمد رضا، حسین، احمد، حسن، محسن، مهرداد، طلعت و ملیحه افشار .

آ_۱۲۴۴۷

خانواده‌های افشار، سلیمانی، جنابیان، عصار، بهنود، زمینی، جم، فتحی، اسدزاده، خجسته‌نژاد، زندی ، بهـروز صنعتی، طوسی، رضوی، تاج‌بخش، بصیر حقیقی ، کـاظمی پوریان، فریور .

بانهایت تاثر درگذشت شادروان مهدی افشار (بزرگ خاندان افشار) صاحب منصب بازنشسته وزارت پست و تلگراف را به‌اطلاع عموم دوستان و فامیل می‌رساند مجلس ترحیم زنانه ومردانه از ساعت ۲تا۴ بعد از ظهر روزیکشنبه ۱۳ آذر در مسجد مجد برگزار می‌شود .

آ_۱۲۴۴۷

اطلاعات_ مصیبت وارده را بعموم افراد خانواده‌های عزادار بویژه بازماندگان تسلیت می‌دهد .

با نهایت تاسف وتاثر مرگ نابهنگام شادرون مهدی میرزاخانی عزیز را که داغی بـزرگ و فراموش نشـدنی بردلهایمان بجای نهاده باطلاع آشنایان وهمکاران آن مهربانترین می‌رساند مجلس ختم آن مرحوم روز یکشنبه ۱۳ر۹ر۳۶ از ساعت ۳ الی۵ بعداز ظهر در مسجد کمیل واقع در خیابان تهرانـو ایستگاه سی‌متری منعقد میباشد.

خانوادهای نیکپور، میرزاخانی، مقدم، احمدی ، پاشا، مغربی، گلزارنیا، حسینعلی، شجاعی موحد .

آ_۳۵۳۰۷

اطلاعات_ مصیبت وارده را ببازماندگان آن مرحـوم تسلیت می‌دهد .

با نهایت تاثر و تاسف فوت مادر نازنین وگرامی حود بانو زهرا مجدپور صبیه مـرحـوم دکتر حسن هـوده‌ای (مشیرالاطباء آشتیانی) و متعلقه مرحوم حاج جعفر مجدپور کهاز بانوان خیر ونیکوکار بوده‌اند باطلاع‌دوستان‌و آشنایان می‌رساند مجلس ترحیم زنانه ومردانه آنمرحومه از ساعت ۲تا۴ بعداز ظهر روز دوشنبه چهاردهم آذرماه سی وشش درمسجد الجواد (ع) واقع در میدان ۲۵ شهریور برگزار می شود .

مهدی مجدپور، غلامرضا مجدپور .

خانوادهای مجدپور، هوده‌ای، شاهنده، محمودی ، اخوی، داوری آشتیانی، قریب، سلیمی، ثابتیان، فرجادی، علی‌آبادی، متولی، یاسینی، جهانبانی، شهیدی ، طبـری ، امیر قاسمی، افسری، آراء .

آ_۳۵۳۶۱

اطلاعات_ مصیبت وارده را به خانواده‌های عزادار تسلیت می‌دهد .

بانهایت تاسف وتاثر درگذشت غیرمنتظره آقای حسن نجاتی را باطلاع دوستان وآشنایان وخویشاوندان می رساند مجلس ترحیم زنانه ومردانه آن مرحوم از ساعت ۶ تا۸ بعداز ظهر روز یکشنبه ۱۳ آذرماه جاری درخانقاه‌صفی علیشاه برقرار می‌گردد .

خانوادهای : نجاتی، پاشائی ، ساسانی ، ساسانیان ، یکرنگ، کوهی، صفوی، شریفی، مشرف، اسفندیاری ، امیر جلالی، حاجی غفوری، مشرف، پروانه، شهبازی، مشتاق، هدایتی‌نیا، چمنی وسایر خانواده‌های وابسته .

آ_۱۲۴۷۱

اطلاعات_ مصیبت وارده را بخانواده‌های عـزادار تسلیت می‌دهد .

با نهایت تاسف ضایعه جانگداز درگذشت دوشیزه زهرا غلامعلی خانی همشیره آقای نصرت‌اله دالوند را در انگلستان به‌اطلاع همگان می‌رساند مجلس ترحیم آن مرحومه ازساعت ۳٫۵ الی ۵٫۵ بعداز ظهر روز یکشنبه ۱۳ر۹ر۲۵۳۶ درمسجد حاج حسن واقع در خیابان شاهپور خیابان ارامنه برگزار خواهد شد .

شرکت تجارتی دیزل الکتریک

آ_۳۵۳۸۷

هوالباقی

بانهایت تاسف و تاثر درگذشت ناگهانی مرحومه مغفوره دوشیزه زهرا غلامعلیخانی را بدینوسیله باطلاع عموم دوستان آشنایان میرسانیم بدین مناسبت مجلس ترحیمی زنانه و مردانه درروز یکشنبه ۱۳ آذرماه در ساعت ۳٫۵ الی۵٫۵ بعداز ظهـر درمسجد حاج حسن واقع در خیابان شاهپور اول ارامنه‌منعقد است امید است باتشریف فرمائی خود روح آنمرحومه را قرین شادی فرمائید .

غلامعلی خانی ـ رودابه ـ هاشمی‌نژاد ـ صابونیز ـآران مختاری ـ دالوند .

اطلاعات ـ ببازماندگان آنمرحومه تسلیت میدهد .

بانهایت تاسف‌وتاثر درگذشت بانوی نیکوکار حاجیه‌خانم راضیه صدری را باطلاع بستگان و آشنایان میرساند .

مجلس ترحیم مردانه و زنانه آنمـرحومه درروز یکشنبه ۱۳ر۹ر۳۶ ازساعت ۳تا۴ بعداز ظهر در حسینیه قریـه سینک واسان برگزار می‌گردد .

خانواده های : دکتر صدری ، دکتر جهرمی ، جهرمی ، صدری ، حسینی ، باباخانی ، گـرجی ، سلیمانی سینکی ، توسلیان ، اسدالهی، رفیعی ، خداوردی ، پورپاک ،قاموس ، آموزگار ، حسنلو ،وادی ،خیر ،جبلی ،کروندیان .

آ_۱۲۴۵۷

اطلاعات ـ مصیبت وارده را بخانواده های عزادار بویژه بازماندگان آنمرحومه تسلیت میدهد .

تسلیت

جناب آقای احمد اقبال

باتاثر فراوان درگذشت نابهنگام شادروان دکتر منوچهر اقبال را به آنجناب و خانواده محترمتان تسلیت عرض مینمائیم.

دکتر سیاوش فضیلی وبانو ـ ایرج فضیلی‌وبانو ـ دکتر منوچهر فضیلی وبانو ـ مهندس‌محمد عطاردیان‌وبانو ـ تورج‌فضیلی

بانهایت تاسف وتالم درگذشت نابهنگام همکار عـزیز حشمت‌اله پورطهماسبی را بکلیه بازماندگان آن مـرحوم تسلیت می‌گوئیم .

شاپور متین‌رزم، گلزاره محتشمی، ارسلان کاظمی ، حسین مصطفائی، غلامرضا بوذرجمهری ، خسرو لهراسبی، محمد علی بیات، مسلم اخوان .

جناب آقای محمد علی آرشام

ضایعه بزرگ فقدان والده گرانقدر آن جناب را ازسوی کارکنان هنرستان صنعتی آرشام سیرجان صمیمانه تسلیت عرض می‌نماید .

عبداله‌زاده

دوست عزیز آقای دکتر اصغر نراقی

با اندوه فراوان درگذشت مادر عزیزتان را صمیمانه تسلیت عرض می‌کنیم .

دکتر محمود پارسا ـ مهندس حسین امید

خانوده‌های محترم مجتهدی و دریانورد

با قلبی آکنده ازاندوه مصیبت وارده را بشما تسلیت گفته بقای سلامتتان را ازدرگاه پروردگار خواستاریم .

شیراز ـ جواد رضوی، علی رضوی، اسداله رضوی، قاسم رمضانپور .

جناب آقای مهندس جورجیس
سرپرست شهر صنعتی رشت

مصیبت وارده را به‌آنجناب وهمسر محترمتان تسلیت عرض نموده وخودرا درغمشما شریک می‌دانیم .

رشت_ شرکت اکسیر_ مهندس سینا و کارکنان

آ_۲۲۴۶۷

آقای محسن علمی

فوت پدر بزرگوارتان را تسلیت می‌گوئیم و در غـم شما شریک هستیم .

بندر عباس_ مواسات و بانو

با نهایت تاسف مصیبت وارده را بخانم نهایت ساطحی صمیمانه تسلیت می‌گویم .

منوچهر کاظمی

آ_۱۲۴۶۹

جناب آقای دکتر عطاءاله ندیمی و بانو

مصیبت وارده را به‌شما و خانواده محترم تسلیت عرض می نماید .

دیداپتیک

آقای قاجار دادجو

مصیبت وارد راتسلیت می‌گوئیم .

عباس شفاعت ـ بهمن رکنی

جناب آقای فیروز
معاون مالی آموزش و پرورش ناحیه ۱۵

مصیبت وارده را تسلیت عرض می‌نمائیم .

از طرف کارکنان مدرسه راهنمائی عسجدی_ مهین منجمی

سرکار خانم شوکت فاطمی

مصیبت وارده را به شما وخانواده گرامی تسلیت عرض می‌نمائیم.

دانش آموزان سال سوم هنرستان خواجه‌نوری

آقای رضا قلی قاجار دادجو

درگذشت پدر گرامیتان را تسلیت می‌گوئیم .

شیراز ـ دانشپایه ۶

جناب آقای محمد علی آرشام

با نهایت تاسف مصیبت وارده درگذشت مادر گرامی جنابعالی را تسلیت عرض نموده از خداوند متعال بقاء عمر وسلامت جنابعالی وخاندان محترم را از درگاه ایـزد متعال مسئلت دارد .

ارسطو اقتصادی ـ مدیر کل فرهنگ و هنر استان کرمان

جناب آقای محمد علی آرشام

بانهایت تاسف درگذشت مادر گرامیتان را به جنابعالی وخاندان محترم آن مرحومه تسلیت عرض نموده، سلامت وبقای عمر جنابعالی و بازماندگان را از خداوند مسئلت‌دارم.

کرمان ـ حبیب‌اله اشرفی

جناب آقای آرشام بنیان‌گزار بنیاد فرهنگی آرشام

باکمال تاسف واثاثر درگذشت مادر گرمیتان‌را تسلیت عرض می‌نمایم .

رئیس دادگستری بم ـ میرلاشاری

بانهایت تاسف وتاثر درگذشت شادروان دکتر منوچهر اقبال رادمرد فرهنگ دوست را بخاندان بزرگ اقبال تسلیت عرض نموده از درگاه خداوند متعال بقای عمر بازماندگان را مسئلت می‌نماید .

رئیس دبیرستان مهستی مشهد ـ بهکیش .

جناب آقای داود افشارپناه دبیر هیئت رئیسه انجمن شهر پایتخت

بانهایت تاثر وتاسف درگذشت پسر عموی گرامیتان راتسلیت عرض نموده بقای عمر وسلامتی جنابعالی و خانواده محترم را از درگاه ایزد متعال مسئلت مینمایم.

رئیس انجمن شهر پایتخت ـ رشیدنادرخانی

جناب آقای مهندس حمیدکاخی

فوت مادر گرامیتان را به شما وخانواده محترم صمیمانه تسلیت عرض مینمائیم.

شرکت تن‌سایل

همکار گرامی آقای مجتبی میرقدیری

بانهایت تاسف فوت ناگهانی برادر عزیزتانرا تسلیت گفته سلامتی جنابعالی و بقاء سایر بازماندگان خانواده محترم را از خداوند مسئلت داریم.

کلیه همکاران مدرسه راهنمائی دخترانه شکوفه

جناب آقای دکتر لقمانی مدیر عامل محترم سازمان منطقه‌ای بهداری وبهزیستی آذربایجان شرقی

پزشکان و کارمندان بهداری وبهزیستی شهرستان میانه با قلبی مملو از اندوه فوت پدر بزرگوارتان را از صمیم قلب تسنیت عرض واز ایزدمنان سلامتی آنجناب و خانواده را آرزو مندند.

میانه_ دکتر شکیب

بانهایت تاسف وتاثر درگذشت آقای دکتر منوچهر اقبال ریاست محترم هیئت‌مدیره نظام پزشکی ایران را از طرف خود و هیئت مدیره نظام پزشکی و تمام همکاران و پزشکان کردستان صمیمانه تسلیت عرض و همدردی را بعرض بازماندگان آنمرحوم میرساند.

رئیس هیئت مدیره نظام پزشکی سنندج_ دکترسیدالشهدائی

جناب آقای حاج ناصر اردکانی حسینی نیازی

با اندوه و تاسف بسیار مصیبت وارده را از صمیم قلب تسلیت عرض‌نموده دوام وبقاء عمر برای یکایک بازماندگان از ایزد متعال خواهانیم.

پرویز حکیمی‌پور ،حسین گریم‌آبادیان

جناب آقای حاج سیدعلی قائم‌کتیبه‌پوریان

بدین وسیله مصیبت وارده را ازصمیم قلب تسلیت عرض نموده دوام و بقاء عمر برای کلیه بازماندگان از ایزد توانـا خواستاریم.

سیدعباس حجت‌پوریان ،محمدجوادولی‌خانیان

سرکارخانم ملوک فرخ‌زادی عباسیان شبانی

باتاثر و تاسف بسیار مصیبت وارده رابشما از صمیم‌قلب تسلیت عرض نموده واز ایزد منان دوام‌وبقاء عمر برای کلیه فامیل و بازماندگان آرزووخواستاریم.

عصمت لبیبی‌مقیم‌پور ،طوبا هادی‌پوری

آ_۱۲۴۶۹

با تسلیم به مشیت الهی

بدینوسیله درگذشت ناگهانی مادر عزیزمان را درنجف اشرف ودر روز عید غدیر باطلاع می‌رساند .

نظر باینکه پدر داغدارمان در عتبات میباشند، مجالس ترحیم آن شادروان بعدا اعلام می‌گردد .

بانک ملی ایران ـ مهدی آقا بزرگ و برادران

اطلاعات_ مصیبت وارده را به بازماندگان آنمرحومه تسلیت می‌دهد .

بانهایت تاسف و تاثر فوت‌ناگهانی **بانو سرورافخم** را به‌اطلاع کلیه اعضای فامیل ، دوستان و آشنایان میرساند مجلس ترحیم آن مرحومه ازساعت ۴الی۶بعد ازظهـر روز یـکشنبه ۱۳ر۹ر۲۵۳۶ درمسجدالجواد تشکیل می‌گردد ضمنا مراسم شب هفت در روز پنجشنبه ۱۷ر۹ر۲۵۳۶ برمـزار آن مرحومه در بهشت معصومه برگزار می‌شود .وسیله ایاب و ذهاب در ساعت هشت صبح در آدرس زیر آماده حرکت می‌باشد.

بلوار پهلوی خیابان رازیان شمالی شماره ۶

خانواده های :افخم ـقادری نجات ـ نقیبی ـ صادقی ـ یزدان ـ صادقی ـ خسروی ـ دکتر حمیدی‌شیرازی ـ نمازی ـ سامی ـ خلیل ناجی ـ حبیبی_ شامنظر_ قائم‌مقامی_ قهرمانلو_ معینی_ ایزدی ـمظاهری ـ نظری_ نگهبان ـ سرهنگ مهدی‌پور_ رادجو ـ دکتر نجاهی_ جلیلی_ سحرخیز ـ جوانفر ـافشار_ پروز ـ مکفی و سایر خانواده‌های وابسته .

باانودهی فراوان درگذشت نابهنگام خـواهر عزیزمـان بانو سرور افخم را به‌اطلاع اعضای فامیل ودوستان می‌رسانیم مجلس ترحیم‌آن مرحومه ازساعت ۴الی۶ بعدازظهر روز یکشنبه ۱۳ر۹ر۲۵۳۶ درمسجدالجواد برگزار می‌گردد .

دکتر ایرج‌افخم ـدکتر ابوالفضل افخم

اطلاعات ـ مصیبت وارده را ببازماندگان آنمرحومه و خانواده های وابسته تسلیت میدهد .

با نهایت تاسف درگذشت آقای **دکتر علی‌اکبرشعاعی** پدر همکار ارجمند آقای محمد حسین شعاعی را باطلاع می‌رساند مجلس یادبود آن فقید سعید از ساعت ۱۶ الی۱۸ روز یکشنبه ۱۳ آذرماه جاری در خانقاه صفی علیشاه برگزار می گردد .

بیمارستان شهبانو

موسسه ملی زبان بانهایت تاسف درگذشت نـابهنگـام آقای دکتر علی اکبر شعاعی پدر ارجمند همکار عزیز آقای محمد حسین شعاعی را باطلاع می‌رساند مجلس ترحیم آن فقید سعید از ساعت ۱۶ الی ۱۸ روز یکشنبه ۱۳ آذر ماه جاری درخانقاه صفی علیشاه برگزار می‌گردد .

با نهایت تاسف درگذشت شادروان **دکتر علی اکبر شعاعی** پزشک عالیقدر وپدر همسر آقای حسین محمدی مدیر عامل ورئیس هیئت مدیره این شرکت را باطلاع می‌رساند مجلس یادبود آن فقید سعید از ساعت ۱۶ الی ۱۸ روز یکشنبه ۱۳ آذرماه جاری در خانقاه صفی علیشاه برگزار می‌گردد.

شرکت گلتاج (سهامی خاص)

با نهایت تاسف درگذشت آقای دکتر شعاعی دائی گرامی همکار ارجمند آقای دکتر طوسی را باطلاع می‌رساندمجلس یادبود آن فقید سعید از ساعت ۱۶ الی ۱۸ روز یکشنبـه ۱۳ آذر ماه جاری درخانقاه صفی علیشاه برگزار خواهدشد.

بیمارستان مدائن

درگذشت شادروان دکتر علی اکبر شعاعی دائی‌ارجمند همکار گرامی آقای دکتر طوسی را باطلاع همکاران‌میرساند مجلس یادبود آن رو انشاد از ساعت ۱۶ الی ۱۸روزیکشنبه ۱۳ آذرماه جاری در خانقاه صفی علیشاه منعقد است .

بیمارستان عیوض‌زاده

باانودهی فراوان درگذشت آقای دکتر علی‌اکبر شعاعی بزرگ خاندان را باطلاع می‌رساند مجلس یادبود آن فقید سعید از ساعت ۱۶ الی ۱۸ روز یکشنبه ۱۳ آذرماه جاری در خانقاه صفی علیشاه برگزار می‌گردد .

خانواده شعاعی، فرخپی، محمدی، شعیبی ، طوسی، ناظرزاده، شعاعی، موقرزاده، احمدی ، رضوی ، بقائی ، کریاسی، نیک‌اختر، فروغی، فلاح،جاوید، عدیلی،ابوضیاء ، بهمنیار، هوشنگی، افسری، سبزواری، امیدوار ، متقی ، رشیدی، توانائیان، سلیمی، اوحدی ، گودرزی ، کی‌پور ، آزاده، لهراسبی .

آ_۸۴۰۵

اطلاعات_ مصیبت وارده را بعموم افراد خانواده‌های عزادار بویژه بازماندگان تسلیت می‌دهد .

یادبود

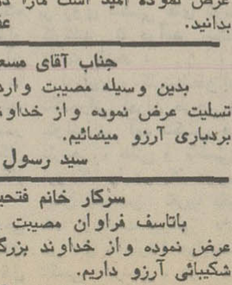

بمناسبت چهلمین روزدرگذشت شادروان دکتر حمید بهزادی (مددی) استاد دانشگاه تهران مجلس یادبودی در روز یکشنبه ۱۳ آذر در سالن‌شماره ۴بهشت زهرا از ساعت ۳ونیم تا۴ونیم تشکیل میشود. بـا تشریف‌فرمائی خود روح آن مرحوم را شاد فرمائید.

مددی_ کوچانی

من درون حجله‌گاهی پرزغم
انتظار مرگ خود را می‌کشم
حمیدجان ۱۳ آذر چهل روز است‌که تورفتی و مارا درآرزوی
محال بازگشت بانتظار نشانده‌ای. چه تلخ است به حبابهای تهی
امید دلبستن وچه دردناک است شبهای تنهائی را غمگنانه بصبح
تاریکتر رسانیدن. باشد که شادی روح تو دلیل آرامش درونم
گردد وخنده‌های پسر ودخترکمان یادآورلحظات خوش زندگیم.

فرح بانو ـ نوید ـ نینا بهزادی

سالروز درگذشت بانو قلوب طاهریه مادر شایسته‌ام راکه مصادف است با دوشنبه بیست وسوم ذیحجه باستحضارمیرساند

پروردین مهر

بمناسبت سالروز درگذشت مرحوم **ماشاءاله آذرفر** مجلس یادبودی از ساعت ۱۸ تا ۲۳ روز یکشنبه ۱۳ آذر ماه جاری در منزل آن مرحوم واقع در سرآسیاب مهرآباد برگزار می‌گردد .

خانواده آذرفر

تسلیت

سرکار خانم خدیجه مسعودخانیان رضوی

بانهایت تاسف واندوه مصیبت وارده را از صمیم قلب‌تسلیت عرض نموده امید است مارا درغم واندوه خود شریک وسهیم بدانید.

عفت صالحی‌پور، رضوان اکبریان

جناب آقای مسعود نظام‌پور داودآبادی

بدین وسیله مصیبت وارده را از صمیم قلب به جنابعالی تسلیت عرض نموده واز خداوند برای کلیه بازماندگان صبر و بردباری آرزو میمائیم.

سید رسول راهداری‌پور_ عطاءاله یاورخانی

سرکار خانم فتحیه خمامی‌پور نیاکی

باتاسف فراوان مصیبت وارده را از صمیم قلب تسلیت عرض نموده واز خداوند بزرگ برای کلیه بازماندگان صبر و شکیبائی آرزو داریم.

ملیحه اسعدآبادیان ، نصرت ذبیحی‌پور

جناب آقای سیدرسول فاطمی‌زاده پروین‌نیا

بدین وسیله مصیبت وارده را ازصمیم قلب تسلیت عرض نموده واز خداوند برای‌کلیه‌بازماندگان صبرو شکیبائی آرزو میمائیم.

تیمور پاکدامن ،حسین نصرآبادیان

سرکار خانم منیره داودی رحمت‌الهیان‌نیا

باتاسف‌واندوه بسیار مصیبت وارده را از صمیم‌قلب‌تسلیت عرض نموده دوام وبقاءعمربرای کلیه وابستگان از خدای‌بزرگ آرزو داریم .

محمد ناصر ارغوانی‌نیا وبانو

جناب آقای حاج ناصر شیروانی سروستان زادگان

باکمال تاسف وقلبی پراز ملال مصیبت وارده را از صمیم قلب تسلیت عرض نموده‌دوام وبقاء عمر برای یکایک بازماندگان از خداوند آرزو مینمائیم.

منصور گلسازان_ رحیم عباس پوریان

جناب آقای خسرو عبقری کیومرثی‌نیا

باانده و تاسف بسیار مصیبت وارده را از صمیم قلب تسلیت عرض نموده واز خداوند برای یکایک بازماندگان صبر وبردباری آرزو مینمائیم.

محمد صادق احمدی ـ رضاخسروی زاده

جناب آقای مهندس کریم آبروانی منصوری‌نیا

بدینوسیله مصیبت وارده را از صمیم قلب بجنابعالی تسلیت عرض نموده واز ایزد منان برای کلیه فامیل و بازماندگان دوام وبقاء عمر خواستاریم.

سیدرضا محمودی_ اسعد کریمی_ بهرام نادم‌پوریان

جناب آقای مهندس کوثر ابراهیمان مکانی

باکمال تاسف وقلبی‌پراز اندوه مصیبت وارده را ازصمیم قلب بجنابعالی تسلیت عرض نموده واز خدای بزرگ‌برای یکایک بازماندگان صبر و بردباری آرزومندیم.

سید اسداله تهرانی‌پور_ احمد رادمهر عطائی

جناب آقای مهندس نوروز وحیدپور سروستانی‌نیا

بدینوسیله مصیبت وارده را از صمیم قلب تسلیت عـرض نموده دوام و بقاء عمر برای کلیه وابستگان از ایزد منـان خواهانیم.

محمد رضا امیریان و بانو ـ سیروس کاظم‌پور وبانو

سرکار خانم شمسی آبادی عطار زادگان

بانهایت تاسف و قلبی پراز اندوه مصیبت وارده را از صمیم قلب تسلیت عرض نموده‌دوام و بقاء عمر برای یکایک بازماندگان صبر جمیل آرزو مینمائیم.

ملیحه خداکرمیان_ صدیقه واحد زاده

سرکار خانم شمس‌الملوک اصفهانی اوغلائیان

بانهایت تاسف وتاثر مصیبت واردم‌را از صمیم قلب بشما تسلیت عرض نموده امیداست‌کمارا درغم واندوه خود شریک وسهیم بدانید.

پرویز کدخدائیان وبانو_ ملوک بهرامیان

جناب آقای محمد ناصر وامیرکاظم بسیطی پورنیا

بانهایت تاسف‌و قلبی اندوهناک مصیبت وارده را صمیمانه به آن دوستان گرامی تسلیت عرض نموده واز خداوند بزرگ برای یکایک بازماندگان صبر جمیل آرزو داریم.

اسفندیار ناظم زادگان_ ارسطو محمودآباد پوریان

جناب آقای مهندس تیموربختی پوروالی‌زاده‌نیا

باتاسف و اندوه فراوان مصیبت وارده را از صمیم قلب تسلیت عرض نموده واز خداوند برای کلیه بازماندگان صبر و شکیبائی آرزو داریم.

محمد اسماعیل کاظمی_ اسداله ناظمی

جناب آقای مهندس هوشنگ راسخی عطازاده

بدینوسیله مصیبت وارده را از صمیم قلب تسلیت عرض نموده دوام و بقاء عمر برای یکایک بازماندگان از ایزد توانا خواستاریم.

حسین علی مسجدسرائی_ پرویز بهادرخانی

جناب آقای هرمز یراقی‌پور وحیدخانی

باکمال تاسف و قلبی اندوهناک مصیبت وارده را ازصمیم قلب تسلیت عرض نموده واز خداوند برای بزرگ‌بازماندگان صبر جمیل آرزو مینمائیم.

اسفندیار حضرت‌پور_ سعید طیاری زاده

جناب آقای نصراله میرزا صادق پوریان

بدینوسیله مصیبت وارده را از صمیم قلب تسلیت عرض نموده واز ایزد توانا برای کلیه بازماندگان صبر و شکیبائی آرزو مینمائیم.

سید نصراله اقبالی_ اسداله نجومی‌پور

سرکار خانم نصرت الملوک عبقرزاده پورنیا

باکمال تاسف مصیبت وارده را از صمیم قلب تسلیت عرض نموده واز خداوند بزرگ دوام‌وبقاءعمر برای یکایک بازماندگان خواستاریم.

ایرج رحمتیان زاده_ پرویز خوشنام

سرکار خانم حلیمه برزگرپور مظهری‌نیا

بانهایت تاسف وقلبی اندوهناک مصیبت وارده را از صمیم قلب تسلیت عرض نموده واز خداوند برای کلیه بازماندگان صبر و شکیبائی آرزو مینمائیم.

تیمور_ راهبی و بانو_ حسینقلی رافتی وبانو

سرکار خانم حلیمه برویزپور مظهری‌نیا

باکمال تاسف و تاثر مصیبت وارده را از صمیم قلب‌تسلیت عرض نموده واز ایزد توانا برای کلیه بازماندگان دوام و بقاء عمر خواستاریم.

عبداله نوری پور_ کریم‌ماهری وبانو

جناب آقای حاج کاظم حبیبی‌پور کریم‌نیا

باانده و تاسف بسیار مصیبت وارده را از صمیم قلب تسلیت عرض نموده واز خداوند برای کلیه بازماندگان صبر و بردباری آرزو داریم.

سعید نصرابراهیمی_ اسداله پورداری‌زاده

جناب آقای حاج محمد باقر اردستانی بهمن‌نیا

باکمال تاسف و تاثر مصیبت وارده را از صمیم قلب‌تسلیت عرض نموده واز خدای بزرگ برای کلیه بازماندگان صبر و شکیبائی آرزو مندیم.

سید رسول قبادیان_ محمد جواد رحیمی زاده

جناب آقای حاج اسماعیل خبیری پرویز خانیان

باکمال تاسف و قلبی اندوهناک مصیبت وارده را از صمیم قلب تسلیت عرض نموده واز ایزد توانا برای کلیه بازماندگان صبر جمیل آرزو مینمائیم.

طهورث اسماعیلی‌پور_ رضاهمدانیان‌زاده

جناب آقای‌میرزا یوسف قباد زاده لاله‌نیا

بدینوسیله مصیبت وارده را از صمیم قلب بجنابعالی تسلیت عرض نموده واز خداوند بزرگ دوام و بقاء عمر برای یکایک بازماندگان آرزو مینمائیم.

حسین قلی‌پرویزپور_ احمد گلشن زاده

جناب آقای مهندس رحیم سلطانی شیرازی زاده

باکمال تاسف‌و قلبی اندوهناک مصیبت وارده را از صمیم قلب تسلیت عرض نموده دوام وبقاء عمر برای کلیه بازماندگان از خداوند متعال خواستاریم.

ایرج ضمیری زاده، پرویز رئوفی‌پور

جناب آقای حسین‌قلی کاوسیان نورائی‌نیا

باکمال تاسف وتاثر مصیبت وارده را از صمیم قلب تسلیت عرض نموده و از خداوند بزرگ برای کلیه بازماندگان صبر و شکیبائی آرزو مینمائیم.

سید محمود محسنی‌پور، محمدرضاامیرخانیان

سرکار خانم بتول ساداتی زاده اردستانی‌نیا

با اندوه و تاسف فراوان مصیبت وارده را ازصمیم قلب بشما تسلیت عرض نموده واز خداوند برای کلیه بازماندگان صبرو شکیبائی آرزودارید.

مه‌لقا رئوفی‌پور ، صدیقه‌حمیدخسرو نژادیان

آ_۸۳۱۲

مجالس وعظ و سوگواری

مکتب‌الحسین مسجد احمدیه نارمک

پاسداری از فرهنگ در قاموس اسلامی ضرورتی‌است حتمی بهپیروی از این مسئولیت مکتب‌الحسین مفتخراست برگزاری کنگره بزرگداشت علامه مجاهد سید شرف‌الـدین جبل عاملی راکه گامی در معرفی شیعه نهاده همگامان شما دراین کنگره عبارتند :

۱ـ فقیه و استاد عالیقدر جناب آقای مشکینی ۲ـ سخنران توانا آقای فاکر خراسانی ۳ـ سخنران ارجمند آقای‌دکتر روحانی ۴ـ استاد آقای دکتر شریعتمداری ۵ـ استادآقای محمد تقی شریعتی ۶ـ فاضل توانا آقای مرویان ۷ـ شاعر مسئول جواد محدوثی ۸ـ قرباني محلاتی .

زمان ازشب دوشنبه ۱۴ آذر الی شب جمعه ۱۸آذر از ساعت ۶ الی۹ بعداز ظهر .

سی‌متری نارمک_ چهارراه مینو مکتب‌الحسین.

آ_۱۲۴۵۵

سرکار خانم فریده مجاهد

ریاست آموزش ابتدائی آموزش و پرورش ناحیه ۱۱تهران

باکمال تاثر و تاسف مصیبت وارده را تسلیت عرض‌نموده وبرای شما و بازماندگان آرزوی سلامت و سعادت دارد .

جواد رفیعزاده

سرکار خانم مجاهد

ازطرف خود و کلیه کارکنان مدرسه جهان تربیت دختران مصیبت وارده را تسلیت عرض نموده بقای بازماندگان را آرزو مندم .

ناهید مقدمی

سرکار خانم فریده مجاهد

رئیس آموزش ابتدائی آموزش و پرورش ناحیه ۱۱تهران

همکاران شما مصیبت وارده را صمیمانه تسلیت عرض مینمایند :

خزاعی ـ چینه‌کش ـمولائی_ شهیدی ـ صلاح‌زاده ـ موثقی_ سعیدپور_ توکلی ـ گلشن ـ مغیثه ـ یوسفی_ علی صلاح‌زاده_ غلیان_ خسروانی_ اکبری_ عرب_ اقتصادی_ نوری_ بهزادنیا_ روزبهمن_ دین‌دوست

جناب آقای علیرضا ناصری

بانهایت تاسف و تاثر درگذشت پدر گرامیتان را از صمیم قلب تسلیت عرض نموده صبرو شکیبائی آن خاندان محترم را از خداوند بزرگ مسئلت مینمائیم.

قصرشیرین ـ رشوند ـ بشیری ـعبادت ـ رنجبر

اطلاع‌از درگذشت مادرهمکارعزیزمان آقای نوراللهطهماسبی موجب تاثر شدید اعضای انجمن استان گردید. مصیبت وارده رابه بازماندگان آن مرحومه تسلیت عرض نموده وخود را در غم شما شریک میدانیم .

اعضای انجمن استان چهارمحال و بختیاری

همکار عزیز آقای نورالله طهماسبی
نماینده شهرستان بروجن ونماینده انجمن استان چهارمحال و بختیاری

درگذشت مادر گرامیتان را به جنابعالی وسایر بازماندگان تسلیت عرض نموده، خود را درغم شما شریک میدانیم.

اعضای انجمن شهرستان بروجن

جنابان آقایان اکبر واصغر سامانی
و کلیه خانواده های محترم سامانی

باانده فراوان مصیبت وارده را تسلیت می‌گوئیم.

شهسوار ـ حاج آقاجان مرکباتی ـ دکتر مرکباتی ـ نصرت‌الله مرکباتی ـ مهندس مرکباتی ـ محمدمرکباتی ـ علی‌محمد مرکباتی .

استاد ارجمند آقای دکتر علی‌اصغر نراقی

همدردی ما را در مصیبت وارده بپذیرید.

محمود فروتن ـ دکتر شباویز_ احمد گلشنی ـ مهندس سیاح_ دکتر بهمن نراقی_ فرامرز صبور.

آ_۱۲۴۴۵

همکار ارجمند جناب آقای دکتر هوشنگ آل‌احمد

مصیبت وارده را بجنابعالی و خانواده گرامی تسلیت عرض می نمائیم .

دکتر قفقازی، دکتر انصاری، دکتر عاشورنیا، دکتر تربتی، خانم دکتر امامی، خانم دکتر جوادی، دکترصیونیت، دکتربهرامی، دکترمیرفندرسکی، دکترفروزش، دکتراصلانی.

سرکار خانم دکتر رجالی ـ جناب آقای دکتر خدیری

مصیب

تقویم اطلاعات

ساعات شرعی
استخراج دکتر ریاضی کرمانی

شنبه- دوازدهم آذرماه ۲۵۳۶
بیست ویکم ذیحجه ۱۳۹۷- سوم‌دسامبر ۱۹۷۷
اذان مغرب . . . . . ساعت ۵ و ۳۸ دقیقه
اذان صبح (فردا) . . ساعت ۵و۵۲ دقیقه
طلوع آفتاب (فردا) . . ساعت ۷ و ۲۵ دقیقه
ظهر شرعی (فردا).. . ساعت ۱۲ و ۲۵ دقیقه
اذان مغرب (فردا) . . ساعت ۵و۳۸ دقیقه

اطلاعات دیپلماتیک

معاون رئیس جمهوری عراق :

مناسبات ایران و عراق گسترش میابد

طه‌محی‌الدین معروف معاون رئیس جمهوری عراق امروز در راس یک هیئت سی وشش نفری از بلندپایگان عراقی از جمله وزیر مشاور در امور خارجه این کشور وارد تهران شد .

قبل ازعزیمت معاون رئیس جمهوری‌از بغداد نماینده خبرگزاری پارس مصاحبه‌ای با وی ترتیب داد.دراین مصاحبه سئوال شد هدف های این‌دیدار چیست .طه‌محی‌الدین معروف پاسخ داد : این دیدار بدعوت جناب آقای جمشید آموزگار نخست وزیر ایران انجام می گیرد و در خلال آن مذاکرات گسترده‌ای بین مقامات‌دوکشور در سطوح مختلف به عمل خواهد آمد .

قرارداد های جدید

از معاون رئیس جمهوری عراق سئوال شد: آیا درخلال این دیدار قرارداد یا موافقت نامه‌های جدیدی بین دوکشور منعقد خواهد شد.

معاون‌رئیس جمهوری‌عراق گفت پوشیده نیست که پس‌از موافقت نامه الجزایر که ششم ماه مارس ۱۹۷۵ بین دوکشور بسته شد ما پیوسته برای گسترش روابط خود با ایران کوشیده‌ایم و خوشبختانه‌این روابط براساس حسن تفاهم‌و عدم دخالت در امور داخلی یکدیگر از آن تاریخ تاکنون پیوسته در حال گسترش و رو به بهبود بوده است .

معاون رئیس جمهوری عراق افزود : تاکنون بین ایران‌و عراق قرارداد های مهم و بسیاری درزمینه‌های اقتصادی، بازرگانی،فرهنگی،آبیاری و غیره منعقد شده و باز هم‌زمینه های بسیاری وجود دارد که ایران‌وعراق میتوانند همکاری خودرادر آنهاگسترش‌دهند.

بدیهی است من از این فرصت استفاده خواهم کرد تا با برادرم آقای جمشیدآموزگار پایان اظهار اطمینان کرد که در این موارد مذاکره نمایم‌و دیدار وی از ایران نتایج ثمر بخشی بدنبال‌خواهد داشت‌و با همکاری مسئولین ایرانی در آینده نزدیک گام های وسیعی در راه گسترش مناسبات دو کشور برداشته خواهد شد.

طه محی‌الدین معروف در محمد پوستا وزیر امورخارجه مغرب پنجشنبه شب واردتهران شدو در فرودگاه مهر آباد از جانب مقامات وزارت‌امور خارجه مورد استقبال قرار گرفت . وزیر امور خارجه مغرب طی این سفر پیام ملك حسن دوم پادشاه مغرب را تقدیم‌شاهنشاه آریامهر خواهدکرد .

وزیر امور خارجه و همچنین آجودان مخصوص‌پادشاه مغرب حامل پیامهائی برای شاهنشاه آریامهر ، پرزیدنت محمد انور سادات رئیس جمهوری مصر ، اعلیحضرت ملك خالد پادشاه عربستان سعودی ، اعلیحضرت ملك حسین پادشاه اردن ، پرزیدنت حافظ‌اسدرئیس‌جمهوری سوریه وياسر عرفات رهبر سازمان آزادیبخش فلسطین هستند. این پیام هادر آستانه سفر پادشاه مغرب به امریکا برای رهبران این کشور ها فرستاده شده است .

پادشاه‌مغرب پیامی برای شاهنشاه فرستاد

سفر کارتر

برای نشان دادن نقش جهانی کشورهای میزبان است

واشنگتن ـ آسوشیتدپرس-برنامه سفرهای جیمی کارتر رئیس جمهوری آمریکا به چهار قاره جهان که چندی پیش به قاخیر افتاد دیروز به دو قسمت تقسیم شدتا از فشردگی آن کاسته شود و کارتر بتواند فرصتهای بیشتری برای‌دیدار کردن از کشور های مختلف داشته باشد . براساس برنامه جدیدی که تنظیم شده‌است رئیس جمهور آمریکا سفر خود را از ۲۹ دسامبر آغاز خواهد کرد و از اروپا و هندوخاورمیانه وسپس از بهار آینده از برزیل و ونزوئلا و نیجریه دیدن خواهد نمود .

جودی پاول سخنگوی کاخ‌سفید که اطلاعات بالارا در اختیار خبرنگاران می‌گذاشت دیروز گفت که ضمنا این احتمال وجود داردکه در بهار آینده یك کنفرانس اقتصادی‌در سطح سران کشور های شرکت کننده درین برپا شود وکارتر مایل است که در آن کنفرانس نیز شرکت کند ولی هنوز این موضوع بطور رسمی اعلام نشده است . سفر زمستانی کارتر که مرحله اول برنامه سفرهای وی را تشکیل خواهد داد و از ۲۹ دسامبر آغاز خواهد شد شامل دیدار هایوی از لهستان، ایران، هند، عربستان سعودی ، فرانسه و بلژیك خواهد بود . کارتر از ایران دیدن خواهد کرد ،درلهستان یك کنفرانس مطبوعاتی که اولین کار از نوع خود برای یکی از روسای جمهورآمریکا در یك کشور کمونیست خواهد بود تشکیل خواهد داد و در فرانسه از سواحل نورماندی که‌در جنك جهانی دوم جای پیاده شدن نیروهای متفقین بود دیدن خواهدنمود .درهند قرار است رئیس‌جمهور آمریکا نطقی در پارلمان آن کشور ایراد کند و با مواراجی دسایی نخست‌وزیر هند مذاکراتی انجام دهد . در ریاض کارتر باراهبران‌عربستان سعودی گفتگوهایی خواهدکرد و در فرانسه در ضیافت‌شامی که در کاخ‌ورسای برپا خواهدشد حضور خواهد یافت وبالاخره قبل از بازگشت به‌واشنگتن در بروکسل نیز توقفی خواهد داشت .

مرحله دوم

برای مرحله دوم سفرهای کارتر که در بهار آینده‌انجام خواهد گرفت و شامل دیدارهایش از برزیل وونزوئلا ونیجریه خواهد بود هنوز تاریخ‌های قطعی در نظر گرفته نشده است . جودی پاول اظهار داشت که بهرحال ممکن است رئیس‌جمهور آمریکا در آن مرحله از سفرهایش به‌برخی دیگر از ممالك آمریکای لاتین و آفریقا نیز سفر کند .

طبق برنامه قبلی سفرکارتر که بعدا لغو گردید وی‌قرار بود مسافرتش را از ۲۲نوامبر آغازکند اما بعدا ترجیح‌داد که عجالتا در واشنگتن بماند تابتواند از نزدیك شاهد پیشرفت کوششهایش برای گذراندن‌برنامه انرژی دولت خوداز‌تصویب کنگره آمریکا باشد .

بطوریکه مقامات رسمی در واشنگتن میگویند مقصود از سفری که قرار است در زمستان سال جاری بوسیله کارتر انجام بگیرد نشان دادن تاکید واهمیت این نظر است که امروز در دنیا کشورهایی وجود دارند که نقش های مهم جهانی ویا منطقه‌ای ایفا می‌کنند .

نقش‌هایی که تا گذشته‌ای نه‌چندان دور تنها بوسیله قدرتهای اروپای غربی ویا شوروی ایفامی‌شدند .

در واشنگتن از طرف محافل دولتی پیش‌بینی میشود که کارتر در هند سخنرانی مهمی در باره مسائل کشور های جهان سوم و فقر ودمکراسی ،و در فرانسه سخنرانی پراهمیت دیگری راجع به ماهیت دمکراسیهای دنیای پیشرفته صنعتی ایراد خواهد کرد .

در جواب پرسش خبرنگاران درباره گزارش تلویزیون اسرائیل دایر براینکه کارتر در جریان سفر های‌آینده‌اش در اسرائیل نیز توقفی خواهد کرد سخنگوی کاخ سفید اظهار داشت که هیچ نوع ترتیباتی پیش‌بینی نشده است‌تا رئیس جمهور آمریکا از جاهایی غیر از ممالکی که دربرنامه سفرهای اونام برده شده‌اند دیدن کند . پاول اضافه کردکه بعلاوه اوضاع خاورمیانه در این روزها بقدری حساس است که تصمیم گرفتن برای سفر رئیس جمهور آمریکا به اسرائیل و یا هر یك از کشورهای دیگر دنیای عرب (غیراز کشور سعودی) بسیار دشوار خواهد بود .

کارتر دهم دیماه به ایران می‌آید

نظر بعوالم دوستی و مودت بین‌کشورشاهنشاهی ایران و جمهوری ایالات متحده آمریکابنا به دعوت اعلیحضرت همایون‌شاهنشاه آریامهر و علیاحضرت شهبانوی ایران حضرت رئیس جمهوری ایالات متحده امریکا و بانوکارتر از تاریخ دهم دیماه ۲۵۳۶ تا یازدهم دیماه۲۵۳۶ برابر سی‌ویك دسامبر ۱۹۷۷ تا اول ژانویه ۱۹۷۸از ایران بازدید خواهند کرد .

وزیر دربار شاهنشاهی- امیر عباس هویدا

آغاز بررسی لایحه اختیارات استانداران و فرمانداران

از بامداد امروز، باگشایش کنفرانس استانداران کشور درکرمان ،بررسی‌لایحه قانون اختیارات و مدیریت استانها، آغاز شد با تصویب این لایحه بسیاری از اختیارات اجرائی مرکز نشینان به استانداران ، فرمانداران و بخشداران واگذار میشود و اجراو اعمال بسیاری ازطرحها و امور در حیطه اختیارات‌این مقامات محلی در می‌آید .

در کنفرانس استانداران علاوه بربررسی لایحه فوق‌الذکروزیر مسکن و شهر سازی ، وزیر بهداری و بهزیستی ، ووزیر راه و ترابری پیرامون‌سیاست های وزارتخانه های مربوطه سخن خواهند گفت .

نقطه‌نظر های لایحه

وزیر کشور هنگام ورود به کرمان در گفتگوئی نقطه نظر های لایحه قانون‌اختیارات و مدیریت امور استان ها را که پیش نویسی آن امروز مورد بررسی کنفرانس قرار خواهد گرفت مطرح کرد .

وزیر کشور گفت :بمنظور ایجاد هماهنگی در اقدامات مربوط به آبادانی کشور و تشویق مردم بمشارکت و خودیاری در پیشرفت امور محلی و همچنین تقویت حس اعتماد به نفس و قدرت ابتکار و خلاقیت در مسئولان‌اجرائی و مردم محل و فراهم‌ساختن موجبات تسریع در تصمیم گیری و اجرای امور و حذف تشریفات زائد اداری و از میان‌بردن نابرابریهای‌بی‌تناسب در سرمایه‌گذاری های‌اقتصادی و اجتماعی در سطح کشورو رعایت ویژگیهای هر محل‌در برنامه های مربوط به آن‌محل نظام غیر متمرکزی در روابط بین سازمانها و موسسات استانها و شهرستانها با مرکز و همچنین با انجمن های‌محلی برقرار میگردد .

برای نیل به این هدف در داخل استان‌نیز اختیارات‌امور اجرایی استان حتی‌المقدور به واحد های پائین‌تر انتقال داده میشود بنحوی که واحد های مستقر در مرکز استان بصورت واحد های ستادی و پشتیبانی وهماهنگ کننده‌انجام وظیفه کنند. برپایه همین‌لایحه اختیارات اجرایی در امور آموزش و پرورش ، بهداشت و درمان و تغذیه فرهنگ و هنر تامین و رفاه اجتماعی ، تربیت بدنی و پیشاهنگی ، عمران و نوسازی شهر ها ، عمران و نوسازی روستاها ، مسکن ، کشاورزی و عمران روستائی ،آب و برق ،صنایع ناحیه‌ای ، ساختمان ها و تاسیسات دولتی ، حمل و نقل و ارتباطات، پست‌ومخابرات، جهانگردی ، کار و امور اجتماعی و سایر اموری که بموجب قوانین کشوربنحوی از آنها امور محلی محسوب میشود از جمله اختیارات اجرایی است که به مسئولان استانها داده میشود .

میزان اختیارات استانداران وفرمانداران

وزیر کشور بنحوه رابطه استانداران با مقامات مرکزی و سازمان های دولتی حوزه استانها که در این لایحه‌آمده است اشاره کرد و گفت : استانداران و فرمانداران و بخشداران در حوزه‌ماموریت خود نماینده عالی دولت بوده و مسئول اجرای سیاست عمومی دولت میباشند و بر کلیه ادارات دولتی حوزه ماموریت خودکه مجری‌برنامه های استانی و محلی هستند بغیر ازمحاکم دادگستری‌ریاست و نظارت خواهند داشت .

انتصاب روسای واحد های اداری استان که برنامه های استانی را انجام میدهند(بغیر از قضات محاکم دادگستری)از اختیارات استاندار با نظر - خواهی از وزارتخانه و سازمان مربوطه‌و عزل‌روسای واحد های اداری مذکور از اختیارات استاندار است .

در فصل دیگری از لایحه نحوه رابطه استاندار با سازمانها و انجمن های‌محلی آمده است . در این فصل استانداران مکلفند موجبات اجرای مصوبات انجمن ها را فراهم ساخته و ناظر برحسن انجام آن باشند .

نظام برنامه ریزی وتخصیص اعتبارات ، نظارت و پیگیری تشکیلات وسازمان دهی‌فصول دیگر لایحه است . در قسمت سازمان دهی دولت مکلف‌شده است در ضوابط احراز مشاغل حساس در مرکزتجدید نظر نماید بطوریکه یکی از شرایط تجربه خدمت درخارج از مرکز باشد .

سازمان دهی تشکیلات‌دولت در استانها و سایر مقررات‌این قانون برای مدت ۲ سال بطور آزمایشی بمورد اجرا گذاشته میشود این لایحه پس از تصویب مجلسین و ابلاغ بدولت در هر یک از استانها که از طرف وزارت کشور پیشنهاد میشود پس ازتصویب هیات وزیران بمورد اجراعدر می‌آید.

نحوه ارتقاء گروه کارمندان تغییر میکند

نحوه ارتقاء گروه کارمندان دولت در وزارتخانه‌ها و موسسات دولتی مشمول قانون استخدام کشوری‌تغییر میکند .

بررسی برای تجدید نظر در لایحه نهائی قانون استخدام کشوری مراحل پایانی‌خود را طی میکند و لایحه تجدید نظر شده بزودی برای تصویب به مجلسین تقدیم خواهد شد .

در مطالعات جدید برای تجدید نظر در قانون استخدام کشوری ،ضوابط ارتقاءگروه کارمندان دولت نیز مورد بررسی مجدد قرار گرفته‌است تا در این ضوابط تغییرات تازه‌ای داده شود .

در مقررات فعلی قانون استخدام کشوری ارتقاء گروه کارمندان رسمی وزارتخانه‌ها و موسسات دولتی با رعایت شرایط زیر امکان پذیراست: در گروه جدید پست سازمانی بدون متصدی وجود داشته باشد ، کارمند واجد شرایط برای تصدی شغل گروه جدید باشدو از لحاظ معلومات‌مورد لزوم برای تصدی شغل گروه جدید از عهده امتحانات مقرر برآید .

براساس این‌مقررات کارمندانی که یک گروه ارتقاء می‌یابند در پایه‌ای از گروه جدیدقرار خواهند گرفت که حقوق آن پایه با تقریب اضافی بحقوق دوپایه بالاتر از حقوق پایه‌ای که کارمند در گروه قبلی دارا بوده است نزدیکتر باشد ودر صورتی که ارتقاء بیشتر از یک گروه باشد بازاء هرگروه اضافی یک پایه دیگر درگروه قبلی بکارمند اعطاء میشود و حقوق آن پایه با تقریب‌اضافی مبنای تعیین پایه کارمند در گروه جدید قرار میگیرد .

در مواردیکه در گروه‌قبلی اعطاء کلیه پایه‌های فوق‌امکان پذیر نباشد ابتدا پایه کارمنددر گروه جدید با تقریب اضافی نسبت بحقوق آخرین پایه گروه قبلی تعیین میگردد و سپس به تعداد پایه های باقی مانده درگروه جدید بویه‌پایه اعطاء میشود.

در هیچیک از موارد فوق پایه کارمند در گروه جدید از پایه او در گروه قبلی بالاتر نخواهد بود و در صورتیکه براساس مقررات سابق پایه بالاتری بکارمند داده شده‌باشد این پایه بحساب ترفیعات بعدی او منظور میشود .

مقررات ارتقاء گروه کارمندان دولت در لایحه نهائی قانون استخدام کشوری که درسال ۲۵۳۴ برای تصویب بمجلسین داده شد ولی سپس بررسی‌آن راکد باقی ماند نیز بشرح زیر تعیین شده است :

در گروه جدید پست سازمانی بدون متصدی وجود داشته باشد ، کارمند واجد شرایط لازم مندرج در طرح طبقه‌بندی مشاغل برای تصدی شغل‌گروه جدید باشد و شایستگی و گروه جدید را داشته باشد .

در این ضوابط همچنین‌قید شده است : در رشته های مشاغل پزشکی و مشاغل نظیر که سلسله مراتب اداری درآنها مورد نظر نیست برای ارتقاء گروه رعایت وجود پست سازمانی بدون تصدی درگروه بالاتر ضروری نیست .

حقوق کارمندانی که‌براساس ضوابط فوق ارتقاء می‌یابند عبارتست از : حقوقی که در گروه قبلی‌دارا بوده‌اند باضافه تفاوت حداقل حقوق گروه قبلی با حداقل حقوق گروه جدید .

هم‌اکنون در بررسی‌برای تجدید نظر در لایحه نهائی قانون استخدام کشوری ، مطالعه برای تعیین ضوابط تازه‌ای جهت ارتقاء گروه کارمندان دولت شروع شده است .

در این مطالعات ضوابط فعلی و ضوابط جدید ارتقاء گروه کارمندبرای دادن‌تغییرات مورد ارزیابی قرار گرفته‌است و پیش‌بینی میشود که مقررات در نظر گرفته شده در لایحه نهائی با اصلاحات اندکی مورد تائید قرار بگیرد و بدین ترتیب ضوابط‌پرداخت حقوق بکارمندان هنگام ارتقاء گروه آنان تسیر کند .

استعداد لازم برای تصدی‌شغل

پروانه داروخانه‌ها در صورت نداشتن داروهای ضروری لغو میشود

تادو سال دیگر ورود و توزیع دارو های غیر ضروری ممنوع می‌شود و از آن پس این‌گونه دارو ها به بازارعرضه نخواهد شد .

یک مقام آگاه در سازمان داروئی و غذائی وابسته‌به وزارت بهداری و بهزیستی گفت: بزودی لیست دارو های ضروری بین داروخانه ها توزیع خواهد شد . با توزیع این لیست چنانچه داروخانه‌ای دارو های لازم و ضروری را نداشته باشد پروانه کارصاحب آن لغو خواهد شد .

این مقام اضافه کرد :وزارت بهداری و بهزیستی لیست‌دارو هارا به کامپیوتر داده است. کامپیوتر همیشه میزان مصرفی وموجودی دارو را در سطح کشور نشان میدهد ، تا اگر داروئی روبه اتمام باشد آن دارو را وارد بازار کنند و کمبودی پیش نیاید .

او اضافه کرد : لیست‌دارو های گروه (آ- ب) تغییر می‌کند تا دارو های جدیدی که کشف و وارد بازار می‌شود دراین گروه ها قرار گیرد . با پیاده شدن این طرح دیگر داروئی غیر ضروری در بازار وجود نخواهد داشت که مورد مصرف قرار گیرد .

درعین حال از پزشکان درخواست شده حتی‌المقدور دارو های گروه های (آ،ب) را تجویز کنند تابیماران‌مجبور نشوند با پرداخت پول به داروخانه ها دارو هائی را خریداری کنند که در گروه غیر ضروری قرار گرفته‌اند ، وی سپس به‌تعداد دارو ها اشاره کرد وگفت : ۲۶۳۳رقم دارو در گروه آب قرارگرفته است .

۲ نفر در داخل اتومبیل «مینی» زنده‌زنده‌سوختند

دراثر آتش گرفتن یک اتومبیل ۲ نفر کشته و سه نفر مجروح شدند.

شب گذشته اتومبیل مینی‌ماینر ۷۷۳۷۳ تهران- س به رانندگی محمد طاهر بهجت که با همسر و سه فرزندش عازم منزل بودند، دچار آتش‌سوزی شد و بکلی سوخت. در این‌حادثه همسر و دختر ۱۵ ساله «محمد» کشته شدند.

این حادثه ساعت ۲۰شب گذشته روی‌داد. محمدطاهر بهجت مهندس تاسیسات دریمپ، هنگام‌خروج‌متوجه شد که صدای غیرعادی به گوشش میرسد بالاخره بعد از توجه بیشتر متوجه شد که جرقه‌هائی در داخل موتور ایجاد میشود. وی اتومبیل را به خیابن ضلع جنوبی نمایشگاه‌های دائمی بین‌المللی برد و در کنار خیابان متوقف کرد . سپس برای رفع نقص از اتومبیل خارج شد ولی بمحض‌بلند کردن در موتور ماشین دچار آتش‌سوزی شد و در یک لحظه تمام اتومبیل را در کام خود گرفت . جریان به مامورین انتظامی و همچنین مامورین‌آتش‌نشانی اطلاع داده شد .

در این حادثه همسر و دختر ۱۵ ساله مهندس بنام سیما کشته شدند. خود مهندس و شیوا دختر ۱۸ ساله‌وپسرش دچارسوختگی شدند که توسط مامورین پاسگاه کلانتری ناحیه ۳ به بیمارستان سوانح منتقل و تحت معالجه‌قرار گرفتند. حال هرسه‌نفر رضایت‌بخش است .

۶ عضو یک خانواده کشته‌شدند

تبریز - خبرنگار اطلاعات در یک حادثه رانندگی که در جاده ماکو مرز بازرگان رخ داد ۶ عضو یک خانواده کشته و ۹ نفر دیگر مجروح شدند .

مینی بوس برانندگی جعفر محمدی با ۳۱سرنشین ازماکو برای آوردن عروس عازم روستای «گجوت» بود که با یکتریلر خارجی بشدت‌تصادف کرد.

در این‌حادثه ۶ عضو یک خانواده کشته شدند و ۹نفر دیگر بسختی آسیب دیدند ۳ نفر از مقتولین رباب شکوفه و محمد محمدی بودند ولی ۳ قربانی دیگر حادثه هنوز شناخته نشده‌اند.

مجروحین در بیمارستان - های پهلوی تبریز و شیر و خورشید سرخ ماکو بستری شدند .

بقیه در صفحه ٤

درآمد رانندگان تاکسی‌های فرودگاه افزایش می‌یابد

بمنظور بالا بردن درآمد تاکسی های ویژه فرودگاه طرحی در دست بررسی قرار گرفته است که براساس آن تاکسی‌های ویژه فرودگاه ها مجهز به تاکسی متر میشوند.

بررسی این طرح بخاطر اعتراضی است که رانندگان تاکسی های ویژه فرودگاه کرده‌اند .

رانندگان این تاکسی ها می گویند : درآمد تاکسی های ویژه فرودگاه از سال قبل تاکنون ثابت مانده است و این درآمد نسبت به تاکسی های نارنجی و نوع کاری که‌انجام میدهند کمتر است، بهمین‌جهت عده‌ای از رانندگانی که قبلا باتاکسی‌های ویژه فرودگاه‌کار میکردند ترجیح داده‌اند که بر روی تاکسی های نارنجی کارکنند تا درآمد بیشتری داشته باشند .

از این رو کارشناسان امور تاکسیرانی تهران طرحی راکه بتواند در آمد تاکسی های نارنجی ، تلفنی و تاکسی‌های فرودگاه را در یک دوره و زمان مشخص تقریبا یکسان کند در دست بررسی دارند.

در حال حاضر۱۲ هزاردستگاه تاکسی نارنجی ، دو هزار دستگاه تاکسی سرویس ۱۶۰۰ دستگاه تاکسی‌فرودگاه و۱۷۸ دستگاه تاکسی تلفنی در تهران بکار مشغولند که درآمدتاکسی های نارنجی از سایرتاکسیها بیشتر است .

ضوابط حمل ونقل بین‌المللی زمینی تغییر کرد

سخنگوی وزارت راه و ترابری امروز اعلام کردآئین‌نامه تاسیس موسسات ترابری زمینی بین‌المللی و شرایط جدید حمل کالا و مسافر که در هشتمین جلسه شورای عالی هم‌آهنگی ترابری کشور به تصویب شورای مذکور رسیده است از طرف وزارت راه و ترابری جهت اجرا به کلیه سازمان های دولتی‌ذیربط اتاق بازرگانی‌و صنایع‌و معادن و سندیکای حمل و نقل زمینی بین‌المللی ابلاغ شد .

با اجرای مفاد آئین نامه مذکور وضع حمل و نقل زمینی بین‌المللی بکلی‌دگرگون و با تغییرات سازنده‌ای که در سایر شئون‌اقتصادی‌و اجتماعی کشور حاصل گردیده هم‌آهنگ و منطبق میشود.

ضمنا آئین‌نامه مذکور به نحوی تدوین یافته است که ضمن تامین موثر اعمال حاکمیت و نظارت دولت بر کار حمل و نقل ، در جهت واگذاری کار مردم به مردم تا آنجا که ممکن بوده است‌امور حمل و نقل زمینی بین‌المللی کشور را به‌بخش خصوصی محول‌شود .

سه دانشجوی ایرانی در امریکا رتبه عالی گرفتند

کوکی‌ویل- تنسی- سه‌دانشجوی ایرانی که در دانشگاه تنسی در رشته فنی تحصیل میکنند رتبه عالی احراز کردند .

علی هوشنگی از اصفهان ، فرهاد وفا از تهران رتبه‌ممتاز و حسن تبریزی از تهران‌رتبه عالی رادرمیان دانشجویان‌رشته خود در این دانشگاه کسب کردند .

در این دانشگاه از ۳٫٤ به بالا ممتاز و ۳٫۱ ببالا عالی شناخته میشوند .

تغییرات وسیع نحوه وصول مالیات

لایحه قانون جدید مالیات ها که بررسی آن مراحل آخرین را طی میکند قریبا از سوی وزارت اموراقتصادی و دارائی تقدیم هیات دولت میشود

این مطلب را محمدیگانه وزیر امور اقتصاد و دارائی اعلام کرد و گفت : سیاست وزارت اقتصاد و دارائی در چارچوب‌سیاست کلی دولت ادامه می‌یابد وبا توجه خط مشی هائی که ازسوی دولت در مجلس اعلام شده است وزارت اقتصاد و دارائی به‌وظایف خود عمل خواهد کرد .

گفته میشود لایحه تازه مالیات های مستقیم که پیش‌نویس آن آخرین‌مراحل بررسی را در وزارت‌اقتصاد و دارائی میگذراند،تغییرات وسیعی در نحوه وصول مالیات به‌عمل‌خواهدآورد و بسیاری از تشریفات فعلی وصول مالیات حذف می - شود قرار است تدابیری اتخاذ شود تا مودیان‌بموقع مالیات قانونی را پرداخت کنند .

وزنوئلا خواهان افزایش محدودیهای نفت است

گفتگو های اجلاس آینده اوپك در ونزوئلا و تصمیماتی که دراین‌اجلاس اتخاذ خواهد شد ازسوی وسائل ارتباط جمعی شوروی همه روزه مورد بررسی و تفسیر قرار میگیرد . ازجمله رادیو مسکو ، درگفتار فارسی‌دیشب‌خود روشونزوئلا را دراین اجلاس مورد تجزیه و تحلیل قرار داد .

خبرنگار ما از دبیر کل‌حزب کمونیست ونزوئلاکه درمسکو می‌باشد خواهش کرد روش کشور خودش رادر این‌اجلاس تشریح بکند .وی گفت :ونزوئلا طرفدار تحکیم‌پایه های وحدت سازمان کشور های صادرکننده نفت «اوپك» است و میخواهد این‌سازمان‌بیك سازمان‌پرتحرک مبدل بشود. در اجلاس قریب‌الوقوع سازمان کشور های صادر کنندگان نفت باید مسئله بهای‌این ماده خام مورد بررسی قرار بگیرد . همه می‌دانند که عربستان سعودی از افزایش اخیر بهای نفت کمقرار بود کمازماه ژوئیه سال۱۹۷۱ معمول بشودجلوگیری کرددلار های امریکائی که ونزوئلا در ازاء نفت خود دریافت میدارد بکرات ارزش خودشرادربازار های جهانی از دست میدهد ، با این ترتیب ونزوئلا بابول هائی کمدر برابر مقدار معینی از نفت خوددریافت میکندمقدار هرچه کمتری میتواند کالا خریداری بکند. ونزوئلا معتقد است باید هرچه زودتر دربهای نفت تجدید نظر کرد و آنرا بالا برد تا خسارات وارده از کاهش قدرت خرید دلارامریکا جلوگیری کرد و یا اینکه باید استاندارد پولی‌رابرای‌باصطلاح روابط ویژه داد و سند تغییر داد . بدیهی است که این‌مسئله بار دیگر در کنفرانس‌قریب - الوقوع سازمان کشور های صادر کننده نفت مطرح خواهد شد.

رادیو مسکو در آخرین گفتار افزود از اظهارات برخی از کارشناسان رسمی ودولتی چنین برمیایدکه ونزوئلاطرفدار تجدید نظر نسبتا اعتدالی در بهای نفت و افزایش محدود آن است ولی برای اینکار موافقت دیگر اعضای اوپك هم لازم است .

موضع معتدل

از سوئی یونایتدپرس دیروز به نقل از یک مقام عالیرتبه ونزوئلا گزارش داد: این کشور موضوع معتدلی در قبال موضوع افزایش‌قیمت نفت‌درکنفرانس کشورهای عضو اوپك که در ۲۰ دسامبر درکاراکاس برگزارمی‌شود اتخاذخواهد کرد .

دکتر هکتور هوجتادو وزیر کشور ورئیس برنامه ریزی تحقیقاتی ونزوئلا دیروز در یک کنفرانس مطبوعاتی‌اعلام کرد،سازمان اوپك متشکل از ۱۳ عضو هنوز برسر مساله افزایش بهای نفت در سال ۱۹۷۷ هنوز دارای اختلاف نظر هستند .

وی گفت ماتاکنون درتعیین بهای نفت موضع معتدلی داشته‌ایم و در آینده نیز چنین خواهیم کرد . معهذا نظرات‌گوناگونی بین‌اعضای اوپك برسر تعیین بهای‌نفت درسال آینده بچشم‌میخورد وی درهر حال ازاعلام نظر خود در تعیین بهای نفت‌در سال آینده خودداری کرد.

هورتادو افزود ونزوئلا از تولید نفت خودمیکاهد.

روز ملی امارات عربی متحده در تهران برگزار نمیشود

یونایتدپرس از تهران‌گزارش داد که روز ملی امارات‌متحده عربی درتهران‌برگزار نمی‌شود. سخنگوی سفارت امارات‌عربی متحده در تهران دیروز گفت مراسم روز ملی این کشورکه قرار بود فردا (امروز)برگزار شود بعلت اختلاف میان دول عرب بر سر سفر انورسادات رئیس جمهوری‌مصر به‌اسرائیل انجام نخواهد شد.

این سخنگو اضافه کرد که مراتب به‌اطلاع بیش ازشصت تن میهمان که قرار بود در ضیافت بزرگ فردا شرکت کنند رسیده است. وی گفت چندین سفارت دیگر امارات عربی متحده مراسم روز ملی کشورشان را به همین دلیل برگزار نخواهند کرد.

دفاتر اتحادیه تهیه کنندگان فتوکپی بازرسی میشود

دفاتر اتحادیه تهیه کنندگان فتوکپی و اوزالید پایتخت‌فردا توسط‌ارشناسان اتاق اصناف پایتخت مورد بازرسی و کنترل قرار می گیرد . این بازرسی بخاطر شکایت چندتن از اعضای این صنف علیه اعضای هیات مدیره این اتحادیه انجام میشود.

شاکیان مذکور میگویند: اتحادیه بدون درنظرگرفتن ضوابط و مقررات صنفی‌و پارتی‌بازی جواز کسب می دهد که این‌امر باعث‌کسادی اتاق اصناف میگردد فقط بکسانی جواز بدهیم که فامیل یا همشهری آنها هستند.

نیز کلیه ضوابطی که برای صدور پروانه کسب صنف های مختلف وجود دارد در این اتحادیه نیز مراعات شود.

حسن دیبادین رئیس اتحادیه‌تهیه‌کنندگان فتوکپی واوزالید در این زمینه در گفتگوئی با اطلاعات اظهار داشت : این اتحادیه‌تاکنون یک ریال اضافه برحق عضویت از متقاضیان این کسب نگرفته است وکسانی که علیه این اتحادیه به اتاق اصناف پایتخت شکایت کرده‌اندمیگویندفقط بکسانی جواز بدهیم که فامیل یا همشهری آنها هستند.

آگهی

در اجرای منویات رهبر خردمند

ورفاه حال‌همکاران‌و سهامداران محترم‌شعبات شرکت تعاونی مصرف فرهنگیان تهران درنقاط مختلف زیر دایر و شروع بکار نموده است .

شعبه شماره ۱ مرکزی خیابان سپه‌میدان‌موزه
شعبه شماره ۲ میدان خراسان جنب آموزش‌و پرورش ناحیه ۱۲
شعبه شماره ۳ خیابان گیشا جنب دبستان دخترانه شهرآرا
شعبه‌مستقل خیابان ایرانشهر جنوبی جنب دبیرستان میرافضلی

ضمنا بزودی شعبه شماره ۵ شهرری نیز افتتاح و شروع بکار خواهد نمود .

هیئت‌مدیره‌شرکت‌تعاونی مصرف‌فرهنگیان‌تهران

اطلاعیه

جلسه مجمع عمومی شرکت تعاونی مصرف کارکنان بنیاد نیکوکاری والاحضرت شاهدخت شمس پهلوی ساعت یازده صبح روز یکشنبه ۲۷ آذر ماه ۳۶ در محل بیمارستان کودکان شماره ۲ (مفید) تشکیل میگردد .

خواهشمند است کلیه کارکنان و کارمندان وابسته‌به بنیاد نیکوکاری در ساعت مقرر حضور بهمرسانند .

دستور جلسه

۱- انتخاب هیئت مدیره
۲- انتخاب بازرسان

شرکت کاشی‌سازی پارس (سهامی عام)

در

اجرای سیاست بازرگانی کشور بمنظور رفع کمبود کاشی سفید بیش‌از پنجاه درصد تولید خود را به کاشی سفید اختصاص داده است . بدیهی است ازدیاد تولید کاشی سفید تارفع کامل کمبود ادامه خواهد یافت .
اطمینان دارد نمایندگان فروش نیز در امر توزیع نهایت مساعدت و همکاری را مبذول خواهند فرمود .