اطلاعات

سه‌شنبه چهارم‌شهریورماه ۱۳۴۸ـ شماره ۱۲۹۷۶ـ سال چهل‌وچهارم ـ تکشماره ۴۰ ریال

رؤسای جدید ۴ دانشکده دانشگاه تهران امروز معرفی شدند

- دکتر ضیائی ، گنجی ، بدخشان ، جناب، روسای جدید دانشکده‌ها میباشند
- اختیارات دانشکده‌ها بیشتر خواهد شد و به گروههای آموزشی استقلال کافی داده میشود
- در دانشکده پزشکی امور آموزشی وامور درمانی جدا میشود

در صفحه چهارم

مدارس امسال ۲ روز زودتر بازمیشوند

هیپی‌ها وبیتل‌ها را به مدرسه راه نمیدهند

در صفحه سیزدهم ستون اول

بامداد امروز والاحضرت شاهدخت فاطمه پهلوی شخصا هدایت یک هلیکوپتر را بعهده گرفتند

شرح درصفحه چهارم

اوتانت گفت :

اعدام‌های عراق، خطر رادر خاورمیانه افزایش میدهد

دبیر کل سازمان ملل مراتب تاسف‌وتشویش خود را از اعدام ۱۵ نفر در عراق ابراز داشت

اسامی خیابانهائی که‌اسفالت میشود اعلام‌شد

در صفحه چهارم

کنیسه‌های یهودیان را در لبنان و مجارستان آتش زدند

اولین حمله موشکی اعراب به اورشلیم

باگذشت زمان جزئیات بیشتری در باره «دنیس ویلیام روهن» که باایجاد آتش‌سوزی در مسجدالاقصی بحران خاورمیانه عربی را باوج شدت رساند منتشر میشود . این عکس که توسط یکی ازدوستان‌روهن ازوی‌دردهکده «میشمارهاشارون» برداشته شده‌امروز از طرف خبرگزاریها در جهان‌انتشار یافت .

دولت‌عراق

خدمتگزار کدام‌سیاست‌است؟

روشی که دولت بعثی عراق ازبدو روی‌کار آمدن درپیش گرفته است این سئوال را برای بسیاری ازناظران پیش آورده است که دولت عراق خدمتگزار کدام سیاست خارجی است و آیا آنچه‌که‌در فواصل معینی‌خصوصا در مواقع حساسی که جهان اسلام با مسئله یا مشکل بزرگی روبرو شوداز ناحیه دولت عراق سرمیزند ناشی از موقع‌نشناسی یا سوء محاسبه اتفاقی است و یا طبق نقشه خاص و برحسب هدفهای دیگری است که این دولت دنبال میکند .

بقیه‌درصفحه سیزدهم‌ستون سوم

- کوماندوها به چند نقطه حمله کردند و تعدادی‌از سربازان اسرائیلی را کشتند

محاکمه عامل آتش‌سوزی مسجد الاقصی بزودی آغاز میشود

- دفتر موسسه کشتیرانی اسرائیل‌را درلندن‌منفجر کردند

در صفحه ۲

دولت اسرائیل هیئتی رامامور تحقیق درباره آتش سوزی مسجد‌الاقصی کرده است .

اعضای‌این‌هیئت دیروز ازمسجد دیدن کردند تاجریان آتش‌سوزی راازنزدیك مورد مطالعه قراردهند.

این‌عکس اعضای هیئت‌تحقیقاتی را در داخل‌مسجدالاقصی نشان‌میدهد.

عکس رادیوئی اطلاعات

ناصر پیشنهاد کرد کنفرانس کلیه سران‌اسلامی درعربستان تشکیل‌شود

* رئیس جمهوری مصرگفت: قبل‌ازتشکیل کنفرانس سران اسلامی باید کنفرانسی ازوزرای خارجه تمام‌ممالك‌مسلمان‌جهان تشکیل شود

درصفحه ٤

پیشنهاد رئیس آگاهی کل :

دزدان سابقه‌دار باید بجزایر دورافتاده تبعید شوند

* جمعی از دزدان ، رئیس آگاهی و کلانتران آگاهی را تهدید کرده‌اند !

درصفحه حوادث

تصحیح اوراق کنکور سراسری خاتمه یافت

اوراق تصحیح شده برای‌اعلام نتایج به ماشین های حساب سپرده شد

نتایج باحتمال‌قوی‌روزدهم‌شهریور اعلام میشود

درصفحه ٥

پنج مرکز توزیع دارو در تهران تاسیس میگردد :

دارو ارزان میشود

در طرحی که شرکت تعاونی تهیه‌وتوزیع دارو تهیه‌کرده‌است پیش‌بینی شده‌است که قیمت دارو برای مصرف کنندگان به نسبت ۱۰ تا ۳۰ در صد تقلیل یابد.

بموجب این‌طرح که‌برای اجرا آماده شده‌است درپنج نقطه تهران مراکز توزیع دارو بوجود می‌آید تاسیس مراکز توزیع در نقاط مختلف شهر از اهمیت بازاراصلی داد وسته در ناصرخسرو میکاهد. فروش‌این مراکز نقدی خواهدبود و ۲در صد در مقابل خریدنقدی به داروخانه هاتخفیف داده خواهدشد ضمناسرویسی‌جهت‌توزیع دارو بین داروخانه ها دایر خواهدشد .

درطرح تهیه‌وتوزیع داروباین نکته اشاره شده‌است که موسسات‌موجود دربازارعمده فروشی دارو در تهران سودسرشار خود را از طریق‌عملیات غیرتوزیعی‌وغیرتجاری از قبیل‌فروش نمونه های پزشکی با پورسانتاژهای ۳۰در صد و ٤۰ در صد تامین مینمایند بازار در ناصرخسرو یك مرکز نامشروع در امور داروئی است ودر حقیقت تقریبا تمامی کار توزیع‌محصولات داروئی تهران‌نیز در آنجاانجام میشود . فروش نمونه های پزشکی ـفروش اجناس‌سرقت شده از موسسات دولتی، فروش

بقیه‌درصفحه‌سیزدهم‌ستون‌ششم

- وزیر خارجه امریکا گفت حمام های خون‌عراق‌مایه نگرانی مردم جهان شده است
- ارگان درباروا تیکان‌اعلام کرد اعدام ۱۵ نفر در عراق بروجدان بشریت سنگینی میکنند

درصفحه ۳

نیروهای امریکائی درویتنام بافراد داوطلب تبدیل میشوند

مقدمات خروج سربازان امریکائی از تایلند شروع شد

درصفحه ۱۳

یك جراح قلب میگوید:

دخانیات ، عامل اصلی ضایعات قلبی است

پیشگیری مهمترین‌عامل جلوگیری از سکته های قلبی‌است

درصفحه ۱۲

آگهی استخدام

انجمن بهداری شهرستان میاندوآب یکنفر دندانپزشك بادستمزد ماهیانه پانزده هزار ریال برای نصف روز انجام وظیفه استخدام مینماید . طالبین میتوانند مدارك تحصیلی خود را بدفتر انجمن بهداری میاندوآب ارائه فرمایند تانسبت به استخدام روزمزدی آنان اقدام گردد :

مدیرعامل انجمن و رئیس اداره بهداری شهرستان میاندوآب
دکتر اشتری

آ ـ ۳۹٤۳٦

فروشگاه لوازم یدکی اتومبیلهای دوج (شرکت سهامی اتو تهران)

از محل سابق خود در خیابان امیرکبیر به خیابان شمیران شماره ٥۷٥ ساختمان دوج منتقل گردیده است. تلفن ۷۰۸۹۱ الی ۷۰۸۹٥

۱ـ٤ اتو تهران (شرکت سهامی)

اطلاعیه

از

اتوبانك پارس

اتوبانك پارس بدینوسیله‌باستحضار مشتریان محترم خود میرساند که‌چون بعلت تعمیر واسفالت جاده قدیم شمیران عبور و مرور وسائط نقلیه از سیدخندان تاسه‌راه‌ضرابخانه ممنوع گردیده است برای رفاه حال مشتریانی که با اتومبیل میخواهند امور بانکی خود را انجام دهند شعبه تجریش بانك پارس واقع در میدان تجریش اول خیابان پهلوی و شعبه کورش واقع‌درجاده قدیم شمیران روبروی سینما مولن‌روژ آماده انجام امور بانکی مشتریان محترم شعبه اتوبانك میباشند.

آ ـ ۳۸۱۸٤ اتو بانك پارس

نامهٔ سرگشاده

پیشگاه اعلیحضرت همایون محمدرضاشاه پهلوی آریامهر شاهنشاه ایران

افتخارا بشرفعرض همایونی میرساند : درعهد آن‌شهریار دادگستر متاسفانه بعضی از مسئولین امر باعدم درك منویات شاهانه دائر براجرای عدالت اجتماعی و واگذاری کار مردم بمردم موجبات پریشانی وورشکستگی موسسات و شرکت های ملی و درنتیجه بیکاری دسته‌جمعی کارگران و کارمندان صدیق وفعال کشور را فراهم میسازند

برای نمونه ادارهٔ هواپیمائی کشوری برخلاف اوامر اکید همایونی و برخلاف نص‌صریح قوانین مملکتی ازیك طرف دست بتفسیر وسیع ونامحدودقانون که در صلاحیت شخص شخیص اعلیحضرت همایون شاهنشاه آریامهر و مجلسین سنا و شورا است زده تابشرکت هواپیمائی فرصت ومیدان بدهد تا بتواند برخلاف منویات مبارك همایونی دائر بواگذاری کارمردم بمردم کارشرکت نسبی مهاجری وشرکاء راکه ۱۸ سال‌است صادقانه بکشور و توسعهٔ هواپیمائی خدمت میکنند ازدست این شرکت گرفته آنرا منحل ونابود سازد وبازهم برخلاف منویات شاهنشاه آریامهر باجرای عدالت اجتماعی ٤۰۰ نفر ایرانی رادر کرانه‌های اروندرود گرسنه و پریشان وبلاتکلیف بگذارد .

شاهنشاها استدعای عاجزانه دارد امریهٔ همایونی بجلوگیری از تجاوزخاطیان درهر درجه ومقامی که‌باشند واحقاق حق مظلومین صادر فرمایند. منوط‌به اوامر سنیهٔ‌همایونی است .

آ ـ ۱۷۹۰ جان نثار محمد مهاجری

آگهی پذیرش کارآموز برای دوره خاویار سازی

آ ـ ۳۷۹۱٦ ۱ـ۲ درصفحه ۷

آگهی پذیرش دانشیار

دانشکده پزشکی دانشگاه پهلوی

درصفحه ۱۰

آگهی پذیرش دانشجو برای دوره کمك مهندسی آموزشگاه‌عالی‌ماهی‌شناسی وصنایع شیلات

آ ـ ۳۷۸۷٦ ۱ـ۲ درصفحه ۳

ماه گذشته دو جایزه ممتاز ۳۰۰ هزارتومانی بلیط‌های اعانه‌ملی نصیب این‌سه خوشبخت شد

دوشیزه مهین جمشید بیگی دانش آموز اهل لاهیجان ساکن تهران ، برنده اولین جایزه ۳۰۰ هزار تومانی مرداد ماه

آقایان علی ابراهیم زاده و محمد حسن ابراهیمی که با شرکت هم بلیط اعانه ملی خریده بودند برندگان دومین جایزه ۳۰۰ هزار تومانی مردادماه

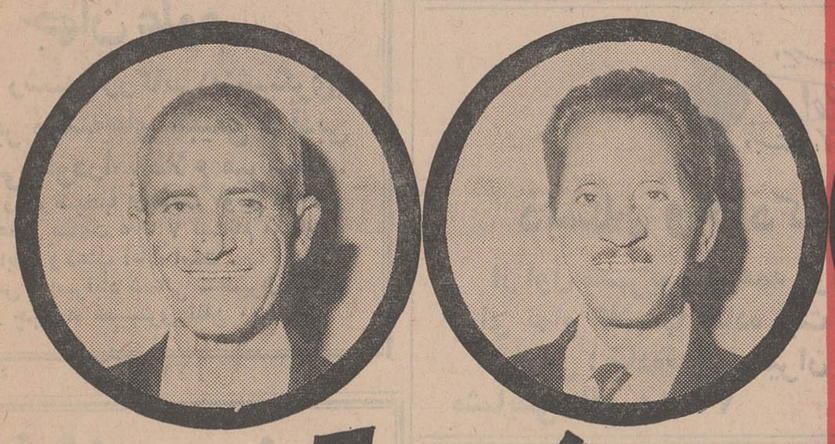

فردا ۳۰۰ هزارتومان پول نقد نوبت کیست؟

فقط ازراه افتتاح یك حساب در صندوق پس‌انداز مسکن بانك رهنی ایران است که‌زودتر وبابهره کمتر صاحب خانه یاآپارتمان میشوید

آ ـ ۳۹۱٥۸ م . الف ٦۰٤٦

قاهره- خبرگزاریها- جلسه فوق‌العاده کنفرانس وزیران امورخارجه کشورهای عربی برای رسیدگی به آخرین تحولات اوضاع خاورمیانه پس ازفاجعه آتش سوزی مسجدالاقصی دیشب درمحل اتحادیه عرب در قاهره گشایش یافت .

دراین کنفرانس نمایندگان چهارده کشور عضو جامعه و سازمان آزادی بخش فلسطین شرکت دارند . دونفر نمایندگان سازمان آزادی‌فلسطین که دراین جلسه شرکت دارند عضوکمیته‌اجرائیه عالی این سازمان هستند ویکی ازآنها نماینده شعبه سیاسی سازمان است ونفردوم بعنوان نماینده شعبه نظامی درکنفرانس شرکت کرده است . این نخستین باراست که چهارده کشور عضو اتحادیه عرب طی چند سال اخیر در یک کنفرانس فوق‌العاده شرکت می‌کنند .

کنفرانس وزیران خارجه‌عرب، آتش‌سوزی مسجدالاقصی را مورد بررسی قرار داد

عبدالخالق حسونه دبیر کل جامعه عرب ضمن نطقی که‌هنگام گشایش کنفرانس ایراد کردگفت:اسرائیل باکلیه تلاشهائی که تا کنون‌برای صلح‌بعمل آمده مخالفت کرده و اکنون ماتنها یك راه در پیش‌داریم وآن‌اقدام دستجمعی و موثر کشور های عربی‌است . وی گفت هدف اسرائیل آن‌است که سرزمین‌های اشغالی‌را همچنان در تصرف خود نگهدارد به توصیه های سازمان ملل متحد و ارزش های انسانی وقعی نمی‌گذارد و به ستیزه جوئی بااعراب ادامه میدهد . سپس‌دبیر کل اتحادیه عرب گفت ما باید در برابرفعالیت‌اشغالگران اسرائیل که‌باحادثه آتش زدن‌مسجد الاقصی باوج‌شدت خودرسیده‌است هر چه زودتر اقدام کنیم وبهمین جهت تاریخ‌تشکیل کنفرانس جلوانداخته شد.

پس از پایان نطق دبیر کل‌اتحادیه عرب کنفرانس کار خود را در جلسه سری شروع کرد .

مهمترین‌برنامه‌دستور کار کنفرانس قاهره تهیه مقدمات اجتماع سران کشور های عربی‌است . محافل سیاسی در بیروت اظهار عقیده کردند که تشکیل کنفرانس سران عرب بروش‌عربستان سعودی بستگی دارد. زیرا ملك فیصل از مدتها قبل نسبت به‌این کنفرانس روش احتیاط آمیزی در پیش گرفته وبنظر نمیرسد که باحوادث اخیردرسیاست خود تغییری داده باشد .

*** کنفرانس اسلامی**

بعقیده ناظران سیاسی پیامی که ملك فیصل‌برای‌ملك حسین پادشاه اردن فرستاده نشان میدهد که پادشاه عربستان سعودی تنها با تشکیل یك کنفرانس اسلامی‌برای رسیدگی بحادثه‌آتش سوزی‌مسجد اقصی موافق‌است و اگر موضوع تشکیل کنفرانس سران عرب‌بمیان بیاید بشدت باآن مخالفت خواهد کرد . انتظار میرود نماینده‌عربستان سعودی در کنفرانس وزیران امور خارجه کشور های عربی باردیگر این‌مطلب را با همکاران خود در میان گذارد از طرف دیگربسیاری ازنمایندگان کشورهای عضواتحادیه عرب درنظر گرفته‌اند به‌کنفرانس قاهره پیشنهاد کنند که اعراب روابط سیاسی خود را باامریکاو انگلیس قطع کرده‌وموسسات دو کشور نامبرده را در منطقه‌عربی خاور میانه تحریم کنند اماعربستان سعودی مخصوصا از جهت‌نفت به امریکا بستگی نزدیك دارد .

مسئله‌دیگری که در کنفرانس قاهره جالب توجه‌است تغییرروش دولت‌سوریه می‌باشد سوریه‌تاکنون کلیه‌پیشنهاد های مربوط به‌تشکیل کنفرانس‌سران عرب را رد کرده واینك در اجتماع قاهره که هدف آن تهیه مقدمات کنفرانس سران است شرکت کرده‌است . دولت عربستان سعودی‌نیزپس از کنفرانس خرطوم باهرگونه پیشنهاد تشکیل کنفرانس سران عرب مخالفت کرده

دیروزیك قایق ماهیگیری که‌رنگهای پرچم لبنان بر آن نقش بسته‌بود درحالیکه تعدادی‌مسلسل، بازوکاو سایر تجهیزات‌نظامی‌درآن‌قرارداشت ودردریارها شده بود در ساحل غزه‌بدست سربازان‌اسرائیلی افتاد . هنوز معلوم‌نیست چراسرنشینان قایق مزبور آن را درآب‌رها کرده‌اند این عکس سربازان اسرائیلی‌را پس‌از آنکه بقایق مزبور دست یافته‌اندنشان میدهد . عکس‌رادیوتلی اطلاعات

خاورمیانه

دراین میتینك اظهارداشت که‌ممکن نیست از دولت‌اسرائیل در مورد آتش سوزی مسجد اقصی سلب مسئولیت کرد .

بسیاری‌از وزیران کابینه‌مصر ونمایندگان سیاسی‌کشور های‌عربی در قاهره در این میتینك شرکت داشتند.

*** انفجار**

«اسکاتلندیارد» خبر داد که یك‌انفجار دردفترموسسه کشتیرانی اسرائیلی بنام «زیم» درمحله اعیانی لندن صورت گرفته‌است. که‌احتمال میرود بعلت یك بمب باشد ازحال مجروحین اطلاعی داده نشده‌ولی احتمال میرود که بمبی از خارج به ساختمان پرتاب شده‌و انفجار رابه وجود آورده باشد .

دراورشلیم موشه کارمل وزیرحمل و نقل‌اسرائیل گفت‌اعراب نمیتوانند امیدوارباشند که دفاتر کار کمپانی های آنهادرسراسر جهان مصون و محفوظ بماند ، در حالی که آنها موسسات اسرائیلی را موردحمله قرار میدهند.

«کارمل» افزود هر توطئه‌ای‌بر ضدخطوط‌ارتباطی‌اسرائیل درسراسر جهان،عواقب خطیری برای اعراب خواهد داشت وخطوط ارتباطی‌اعراب فقط در صورتی می‌تواند بکارخود ادامه دهد، که خطوط ارتباطی اسرائیل کار خود را در شرایط عادی انجام دهند .اعراب بایداین درس را از گذشته نزدیك‌گرفته باشند.

این‌اظهارات بمنزله اخطاری از طرف اسرائیل تلقی شده‌است که در صورت‌حمله‌به‌موسسات‌اسرائیلی درکشور های دیگر موسسات‌عربی نیز مورد حمله عمال اسرائیل قرار خواهندگرفت.

رادیوقاهره گزارش داد بزرك ترین میتینك اسلامی ومسیحی که تاکنون نظیرآن درمصر دیده‌نشده بود امروز در دانشگاه‌اسلامی‌الازهر برپاشد .

دراین میتینك که‌از طرف‌حزب منحصر بفرد مصر « اتحادیه سوسیالیست » تشکیل شده‌هزاران نفرمسلمان ومسیحی‌شرکت‌داشتند.

رئیس‌دانشگاه الازهر ضمن‌نطقی که دراین میتینك ایرادکرد گفت عدالت‌جز باداشتن‌ایمان در قلب و اسلحه دردست‌امکان پذیرنیست.

نماینده مسیحیان نیز ضمن نطقی

محاکمه عامل آتش‌سوزی مسجدالاقصی بزودی آغاز میشود

اورشلیم - شامگار دادستان اسرائیل گفت گمان میکند در اواخر این هفته ادعانامه خودرا علیه روهن استرالیائی ۲۸ ساله که مسجدالاقصی را آتش زده صادر کند و محاکمه او ده روز دیگر آغاز گردد .

شامگار در جلسه افتتاحیه کمیته تحقیق پنج نفری گفت در پایان هفته پلیس اطلاعات دقیقتر و مفصلتری در باره این حریق‌به‌کمیته خواهد داد .منابع قانونی میگویند با دستگیری و اعتراف روهن ، کار این کمیته تحقیق عملا منتفی شده است و یافته‌های کمیته نمیتواند بعنوان مدرك برضد روهن مورد استفاده قرار گیرد .

همزمان با این شورای‌مسلمین اورشلیم یك کمیته چهار نفری تعیین کرد که به طور مستقل تحقیقات خود را انجام‌میدهد.

کمیته دولتی تحقیق فعلا کار خود را مسکوت گذاشت تا پلیس به تحقیقات خود در مورد روهن ادامه دهد . روهن هنوز برای خود وکیل مدافع تعیین نکرده است‌ژوزف‌تکوآ نماینده اسرائیل در سازمان ملل طی نامه‌ای به اوتانت و رئیس شورای امنیت نوشته است برخی از دول عرب آتش سوزی مسجد الاقصی را «بهانه تبلیغات سیاسی قرار داده و قصد دارند احساسات مذهبی را در جهان اسلام شعله‌ور ساخته‌تنفر بین دو مذهب قدیمی اسلام و یهودی را دامن بزنند.»

تکواه گفته است که عملیات ترمیم و تعمیرمسجدالاقصی‌می‌تواند در مدت کوتاهی شروع شود و دولت اسرائیل حاضر است کمك فنی و مادی ازجمله ورود کارشناسان را از هر کشوری بپذیرد در نامه گفته‌شده که مسجدالاقصی کاملا تحت کنترل و اداره و حفاظت‌سازمان «وقف» بوده و بعد از کنترل اورشلیم توسط اسرائیل‌تغییری در وضع اداره مسجد داده نشده است . تکوآه تاکید کرد که اقدام سریع آتش نشانان عرب و یهودی حریق را تحت کنترل درآورد و ساختمان اصلی مسجد و گنبد آن سالم مانده است آسیب‌واردآمده‌کم‌است بطوریکه روز بعد از حریق خواندن نماز جماعت در مسجد ازسر گرفته شد .

کنیسه یهودیان را آتش زدند

بوداپست - کنیسه اصلی یهودیان بوداپست پایتخت مجارستان دیروز آتش گرفت اما فروشاندن آتش بقدری سریع بود که حداقل خسارت وارد آمد . خبرگزاری مجارستان خبر داد که علت این حریق مورد بررسی قرار گرفته است . سیزده طومار تورات که در این کنیسه بوده سوخته است .

همزمان با این روزنامه «لسان‌الحال» چاپ بیروت خبر داد که شب بین شنبه و یکشنبه تلاشی برای سوزاندن کنیسه «بهامو» در لبنان صورت گرفته است و در اثر حریق چهار پنج نفر یهودی سوخته‌اند . روزنامه اسم افرادی را که‌سوخته‌اند یا دست اندرکار حریق بوده‌اند نداده است . مقامات رسمی لبنانی در این باره سکوت کرده‌اند ،اما منابع غیر رسمی میگویند خاخام این کنیسه برای انحراف توجه از حریق مسجدالاقصی آنرا آتش زده است .

چریکها با موشک به‌اورشلیم حمله بردند

اورشلیم - خبرگزاری فرانسه - آسوشیتدپرس - صبح دیروز سه موشك به‌هتل اسرائیلی «کانه‌یهودا» در اورشلیم شلیك شد پس از جنك ۱۹٦۷ این نخستین حمله باراکت به‌شهر اورشلیم است. اما دراین حمله کسی آسیب ندیده است . فرماندار نظامی اورشلیم خبر داد که ٥نفر عرب درپیرون از خانه‌هایشان در دهکده حلحول نزدیك حبرون باگلوله کشته‌شده‌اند . ودو نفر نیز ربوده شده‌اند. چسد این٥ نفر که‌با مسلسل ازپادرآمده‌بودند در دهکده کشف شد . علت کشتن آنها هنوز روشن نشده است . سه نفر از کشته ها یك زن و شوهر و پسر آنها بوده‌اند .

فرماندهی مبارزه مسلحانه‌فلسطین اعلامیه‌ای باین شرح درباره‌عملیات کماندوئی در سرزمین های اشغالی انتشار داد .

شب دوشنبه فدائیان وابسته به سازمان «عاصفه» بوسیله راکت «کیپوتص» (چین)رادرناحیه‌جولان، بشدت مورد حمله قرارداده که چند وسیله نقلیه‌نظامی و یك اردوگاه دشمن راآتش زده ویك آشیانه مسلسل را منهدم ساختند .

دیشب نیز کماندو های «عاصفه» یك اردوگاه دشمن رادر ناحیه «الماشیری» در مشرق قنطره در جولان مورد حمله قرار دادند یك آشیانه مسلسل را منهدم ساختند دواردوگاه ویك پست دیده‌بانی را آتش زدند .

در اعلامیه فرماندهی سازمان آزادی‌بخش فلسطین اضافه شده است که‌یك اردوگاه اسرائیل واقع در منطقه جلیله علیا دیشب توسط واحد های کماندوئی مورد حمله

بقیه‌درصفحه سیزدهم

سرمقاله

همبستگی اسلامی

سفرای ممالك اسلامی دیروز بطور جمعی شرفیاب شدند تا مراتب سپاسگزاری خودرا از پیشقدمی شاهنشاه ایران‌برای ترمیم وجبران صدمات‌وارده به‌مسجدالاقصی اعلام دارند .چنانکه ملاحظه فرمودید درین شرفیابی سفیر افغانستان بنام مقدم‌السفراء و از طرف سایر همکاران‌خویش اظهار داشت : «پادشاه و مملکت من وهمچنین روسای دیگر ممالك اسلامی و دولتهاشان هرکدام درین مسئله -حریق مسجدالاقصی -باهم شریك هستند و تصمیماتی گرفته‌اند ولی ماکه اینجا هستیم شاهدیم که شاهنشاه ایران‌اولین شخصیت بودندکه چنین تصمیم بزرگی گرفتند».

شاهنشاه پاسخ‌فرمودند :«عکس‌العمل من‌بعنوان یك فردمسلمان وملت‌ایران هم بعنوان یك ملت مسلمان عکس‌العملی طبیعی بود. درهر موقعی که خطر ویا بدبختی یکی از ممالك مسلمان دنیارا تهدید کرده همیشه عکس‌العمل‌ایران همدردی و تاجائی که‌می - توانست کمك‌و مساعدت به‌آن امر بوده است».

حادثه آتش‌سوزی مسجدالاقصی ، علیرغم آنکه موج‌تاسف و تالمی درمیان مسلمانان وحتی میتوان گفت درسرتاسر جهان برانگیخت درس بزرگی بودبرای آنهاکه‌اسلامیت را در چهار دیوار قومیت مقید کرده‌اند و خیال میکنند اسلام مال مردمی‌است که بقوم خاصی وابسته‌اند یا بزبان خاصی تکلم‌میکنند . این‌طرز فکر که همواره باعث تفرقه وتلاش‌وضعف دولت اسلام بوده ، یادگار رگه‌یی از سنن عهد جاهلیت است‌که پیامبر گرامی‌اسلام جهدبلیغ درراه ازمیان بردن آن مبذول داشت ولی چند سالی بعد از رحلت آن حضرت ، بمقتضای منافع خاص‌بعضی قدرت طلبان دوباره جان گرفت وزنده شد .

شماوقتی بتاریخ زندگانی رسول اکرم صلواةالله‌علیه نگاه کنید می‌بینید یکی از مشکلات بزرك آن حضرت دراشاعه و تعمیم دعوت خدایی خویش، وجود همین تعصبات طایفگی بود که طوایف دیگر میگفتند چون محمد از قریش یا از سلاله هاشم است ماتن بقبول دعوت اونمیدهیم . اکثر مخاصمت‌هایی که اعراب باپیغمبرخدا بحرج دادند معلول همین طرز فکربود و پیغمبر بزرك اسلام چه‌از طریق غزوات وچه‌از راه‌سیاست و تدبیراهتمام و مجاهده بسیار کردتا براین تعصبات قومی و قبیله‌یی فائق‌آمد و بمردم تعلیم داد تا اتحاد اسلامی را جایگزین اتحاد صنفی و نژادی وطایفگی کنند .

ازآن تاریخ تازمانی که مسلمانان ازین اصل پیروی میکردند و«انماالمومنون‌اخوه» شعارشان بود همه جا پیروزی بایشان روی میکرد وتوفیق یافتند درفش اسلام رادر شرق‌و غرب عالم باهتزاز درآورند. اما دیری نگذشت که جویندگان قدرت برای‌آنکه حکومت راصاحب شوند و داعیه های شخصی خود رااعمال کنند بصف‌شکنی و تجدید تعصبات قومی و قبیله‌یی متوسل گشتند و مسلمانان رااز کار اشاعه و ترویج اسلام بازداشته بجان هم انداختند و بنیان آئین‌شریف پیغمبر عالیقدر اسلام را که برمبنای اتحاد و همبستگی و یگانگی و برادری اسلامی مبتنی بود متزلزل کردند چنانکه هنوز هم بعداز چهارده قرن اسلام علیرغم درخشش وفروغ جهانگیرش مثل پیکر پاره‌پاره‌یی میماند و توفیق تجدید آن یکپارچگی که‌پیامبر گرامی اسلام بعنوان رمز عظمت اسلام توصیه وتاکید میفرمود حاصل نشده است .

ازینروست که پادشاه مسلمان ما در شرفیابی سفرای‌اسلامی، شعار دیرینه خودرادر زمینه لزوم وحدت‌اسلامی تکرار ویادآوری فرموده اظهار میدارند:«به‌کرات گفته‌ام که‌اگر عموم ملل‌مسلمان دردنیا باهم نزدیکتر بودند و یکنوع تماس و رابطه باهم برقرار میکردند شاید بعضی از فجایعی که رخ داده است پیش‌نمی‌آمد و صدای‌مادر دنیا طنین بلندتری داشت واحقاق حقوق مسلمه مانیز بهتر و محکم‌ترمیسر میبود. حالاهم همینطور ،امیدوارم‌ما بفهمیم که قدرت وخوشبختی مادر همبستگی است . هرچقدر بتوانیم بهم نزدیکتر باشیم و مطالب عالم‌اسلامی را عنوان کنیم امید موفقیت بیشتر خواهد بود»خوشبختانه اندیشه تامین اتحاد اسلامی که همواره مورد علاقه و توجه شاهنشاه مابوده است امروزه در دنیای اسلام طرفداران و معتقدان صمیمی دارد کماآنکه نشانه های قابل ملاحظه‌یی ازین اعتقاد اصولی در جریان واقعه اخیر جلب نظر کرده واین برای مسلمانان عالم مایه بسی مسرت و امیدواری است .

کودکستان دبستان و پانسیون
ارمغان تربیت
باطلاع میرساند درسال تحصیلی جدید فقط نوآموزان کلاس اول را می‌پذیرد
تعداد معدودی از داوطلبان سایر کلاس‌ها درصورت قبول شدن در امتحان ورودی پذیرفته میشوند .
وسیله رفت‌وآمد آماده است .
خیابان پهلوی سه‌راه عباس‌آباد تلفن ٦۲۹٤۲٤
آ-۳۹۲۹۰

هنرستان صنعتی پیشه
مسابقه ورودی در روز ۲۸ شهریور ماه انجام می‌گردد . داوطلبان برای دریافت کارت ورودی روزهای ۲٦ و ۲۷ شهریور ماه بدفتر هنرستان مراجعه‌نمایند ضمنا هنرستان تا ۲۷ شهریور ماه ثبت‌نام‌مینماید خیابان سوم اسفند تلفن ٤۳۰۰۷

دبیرستان دخترانه
جهان علوم
افتتاح رشته‌بازرگانی(منشیگری) علاوه بر رشته‌های طبیعی - ادبی وریاضی خودرا باطلاع میرساند.
همه روزه صبحها ازساعت ۷ونیم تا ۱۲ و بعدازظهرها از ساعت ٥ تا ۷ ثبت‌نام مینماید .
سرویس ایاب و ذهاب آماده است .
آدرس : امیرآباد شمالی - شیرازشرقی- بعداز چهارراه شبستری تلفن ٦۳۰٤۰۰
۱-٤ آ-۳۹۲٦۲

شاندیز
برای سال تحصیلی ٤۹-٤۸ ثبت‌نام مینماید
دبستان وکودکستان شاندیز
علاوه براجرای برنامه وزارت آموزش و پرورش دروس‌انگلیسی فرانسه را وسیله معلمین خارجی و ایرانی تدریس مینماید .
شاهرضا - خیابان رامسر- تلفن ٦۹۹۳۸

میدان کندی ، نصرت غربی
کودکستان و دبستان راستین گروه فرهنگی آروین همه‌روزه ثبت‌نام می نماید .
وسیله آمدو رفت آماده است . تلفن ۹٥۹۱۸۱
آ-۳۹۲۹٤

گروه فرهنگی پارت
کودکستان پانسیون شبانه‌روزی دبستان
دیده‌بان
از خانواده‌های محترم ودانش‌آموزان عزیز دعوت مینماید که برای ثبت نام و بازدید از کلاسهای نمونه دبستان و کودکستان وکتابخانه‌وموزه تاریخ‌وجغرافیا وآزمایشگاه همه روزه مراجعه فرمایند .
شماره ۱ خیابان پهلوی بعداز تلویز یون کانال ۳ تلفن ٦۲۹٥۸۸
شماره ۲ خیابان ارفع پلاك ۲۹ تلفن ٤۳۰۱۸

دبستان و کودکستان راه‌زندگی
از اول شهریورماه همه روزه از ساعت ۸ تا ۱۲ صبح برای تمام کلاسها آماده ثبت نام میباشد .
آدرس : جاده‌قدیم‌شمیران بین خیابان آمل وحقوقی کوچه مشایخی تلفن ۷۱۰٤۸
آ-۳۸۸۸۰

پانسیون شبانه‌روزی
کاخ کودک
کودکستان - دبستان- استخرشنا
درپارك مصفا مجهز بوسائل‌تفریح درایام تابستان آماده‌پذیرائی‌ازنونهالان شما می‌باشد .
دفتر موسسه همه روزه جهت سال‌تحصیلی آینده ثبت‌نام می نماید .
حشمت‌الدوله غربی - خیابان‌کیوان- محل سابق‌کاخ‌سازمان ملل تلفن ٤۷۱۲۸

دبیرستان دخترانه رابعه
برای دوره‌اول ودوم (چهارم وپنجم طبیعی وریاضی) ثبت‌نام میکند .
صبحها ۸ تا ۱۲ بعدازظهرها ٤ تا ۷
نارمك - خیابان ٤٦ متری شرقی خیابان مدائن

پانسیون شبانه‌روزی جام‌جم
برای دبستان (دختروپسر) و دبیرستان (دختر) ثبت نام میکند . تلفن ۷۸۳٦۳
نشانی- مقابل گرمابه تهران پارس
۱-۸ آ-۱۷٥۳۹

حراج بزرگ
جنرال‌مد
فقط
۲ روز
دیگر ادامه
دارد
جنرال‌مد
کوچه برلن

اوتانت گفت :

اعدام‌های عراق اوضاع خاورمیانه را بحرانی ترمیکند

سازمان ملل متحد -خبرگزاری فرانسه - آسوشیتدپرس - اعدام پانزده نفر در عراق باتهام جاسوسی به نفع اسرائیل عکس‌العمل‌شدیدی درسازمان ملل متحد و کشور اسرائیل وسایر کشور های جهان بوجود آورده‌است .

اوتانت دبیر کل سازمان ملل متحد دراین باره چنین گفت : من باتاسف و بیم و تشویش خبراعدام پانزده نفررا دربغداد که دو نفر آنها مسیحی دونفر یهودی وبقیه مسلمان بودند دریافت کردم و احساس می کنم‌این‌اقدام بحران و خطری راکه اکنون صلح‌خاورمیانه را تهدید می کند بیش‌از پیش افزایش‌خواهد داد .

اوتانت گفت من‌روزیکشنبه بوسیله رادیو اطلاع یافتم که پانزده نفر در عراق اعدام خواهند شد و این بود که‌با نماینده دائمی عراق‌درسازمان ملل‌متحد تماس گرفتم‌وازاوخواستم که مراتب نگرانی مرا از تاثر اعدام پانزده نفر دربحران‌خاورمیانه به مقامات عراق اطلاع دهد البته من نمی توانستم به حق دولت عراق درمحاکمه ومجازات متهمین وگناهکاران اعتراض کنم ولی‌من از جنبه های انسانی و سیاسی با چنین اعدام های دستجمعی مخالف هستم دیروزاز طرف دولت اسرائیل نیزاعلامیه‌ای درباره ماجرای اعدام پانزده نفر در عراق انتشار یافت .

دراین اعلامیه گفته شده است که اعدام های جدید که رژیم‌عراق به آن دست‌زده و جنبه های وحشی‌گری آن برای همه مردم جهان آشکاراست نشان میدهد که دولت عراق تصمیم گرفته‌است‌جامعه یهودیان بیدفاع مقیم آن کشور را همچنان تحت فشار شدید نگهدارد. دولت اسرائیل در اعلامیه خودپس از اظهار تاسف عمیق از اعدام‌پانزده نفر دربغداد که‌دست کم‌دونفرآنها یهودی‌بودندخاطرنشان کرده‌است که دولت عراق تا آخرین لحظه درباره محاکمات بغداد سکوت کرد و مطبوعات عراق ورادیو های آن کشور جریان دادرسی را انتشار ندادند .

سپس دراعلامیه دولت‌اسرائیل گفته شده است که اجرای حکم اعدام پانزده‌نفر درعراق نگرانی مارانسبت به سرنوشت یهودیان مقیم‌آن کشور بیش‌از پیش افزایش داد و تصور می کنیم که یك موج‌جدید اعدام دربغداد برخواهد خاست و مقامات عراقی اکنون مقدمات اعدام عده دیگری‌را فراهم می کنند .

از طرف دیگر ابااباان وزیرامور خارجه اسرائیل طی پیامهائی‌خطاب به‌سران و رهبران مذهبی بسیاری از کشور های جهان از آن ها خواسته است که قادیر نشده از اینگونه (اعدام های وحشیانه) جلوگیری کند .

اعدام ۱۵نفردر عراق و حادثه آتش‌سوزی مسجد الاقصی شکافی راکه بین‌اعراب واسرائیل وجود داشت بیش‌از پیش عمیق‌تر ساخته است .

● سرگرمی مردم

روزنامه های تل‌آویو در شماره های امروز خود بشدت روش دولت عراق‌رادر اعدام های دستجمعی به شدت محکوم کرده‌اند .

روزنامه (اورشلیم‌پست) در این باره نوشته است حریق مسجد الاقصی بهانه‌ای‌برای‌اعدام‌بی گناهان بوجود آورد .

این‌روزنامه اضافه کرده‌است که دولت‌عراق یهودیان را به خاطر سرگرم کردن مردم آن کشوراعدام کرده‌است تا باین ترتیب توجه آنهارا از مشکلات داخلی‌به جای دیگر معطوف دارد .

روزنامه (پوایت‌آهارونات) در این‌باره نوشته است دولت اسرائیل باید از کلیه امکانات برای تخلیه عراق ازیهودیان آن کشوراستفاده کند .

پروفسور رنه کاسن دارنده‌جایزه نوبل صلح که در کنگره جهانی قانونگذاران یهوددراورشلیم‌شرکت کرده‌است دریك مصاحبه‌تلویزیونی اظهار داشت :

من بعنوان مدافع اعلامیه حقوق بشرواصول منشور ملل‌نمی توانم قبول کنم که افرادحتی مقصرهم باشند بدون آنکه بطور قانونی بتوانند از خود دفاع کنندبه‌مجازات اعدام محکوم شدند .

(رنه کاسن) گفت دولت عراق حقوق ابتدائی دفاع از اعدام‌شدگان بغداد را سلب کرده‌است .

پروفسور (رنه کاسن) اضافه کرد بنظرمن‌این عادلانه نیست سازمان ملل متحد از روشی که می بایستی حقادراین‌باره‌پیش گیردخودداری کند

● حمام خون

وزارت خارجه آمریکا روزدوشنبه «نگرانی جدی خود را از اعدام ۱۵ نفر عراقی»اعلام کرد. مك کلوسکی سخنگوی وزارت خارجه آمریکا گفت : «**حمام خون» های‌مکرر در عراق‌فقط میتواند مایه‌نگرانی مردم جهان باشد** . وی ضمن بحث در باره‌اوضاع‌خاورمیانه گفت: ماحاضریم با شوروی در صورتیکه بخواهد مذاکرات دوجانبه رادرباره خاورمیانه ازسر بگیریم . بااین همه ما بدون تماس با دولت شوروی هم نیستیم .

وی گفت‌در ژانویه گذشته وقتی ۱٤ نفر عراقی در ملاءعام در بغداد بدار آویخته شدند راجرز وزیر خارجه آمریکا این اعدامهای‌دسته جمعی را بعنوان منظره‌ای تنفرآور برای وجدان جهانیان محکوم کرد.

وی گفت‌امیدواریم‌اظهار نگرانی مابه پایان دادن این مسئله اعدامها درعراق کمك کند .

مك کلوسکی در پاسخ سئوال مربوط به‌اعلان جنك مقدس بر ضد اسرائیل گفت: «این اظهارات با خود این امکان را همراه دارند که وضع ناآرام فعلی خاورمیانه را از کنترل خارج کنند.»

• سایه بروجدان

روزنامه واتیکان خبرداد که پاپ به پل‌ششم قبل‌از اعدام ۱۵نفر اخیردر بغداد، ازدولت عراق خواسته بوداز اعدام آنهاخودداری کند، زیراسایه این‌اعدامهابروجدان‌بشریت‌سنگینی میکند . اما تلاش پاپ برای عفو محکومین موفقیت‌آمیز نبوده است. روزنامه افزوده است که پاپ به جنبه سیاسی این اعدامها کاری نداشت ، بلکه امیدواری های‌بشری را منعکس کرده بود که خواهان رعایت حقو عدالت وعفو در هرمورد است .

یهودیان انگلیس دیروز ناراحتی شدید خودرااز اعدام ۱۵نفر عراقی که دونفرشان یهودی بوده‌اند اعلام کردند وآنرا «وحشیگری عمدی بر ضد قربانیان بیچاره» نامیدند و از رژیم بغداد خواستند قول خود را محترم شمرده به‌یهودیان‌اجازه دهد که خاك عراق را ترك کنند . این تقاضا هادراعلامیه کمیته نمایندگان یهودی منعکس شده‌است. وخاطرنشان گردیده که از سال ۱۹٦۷ ببعد یهودیان عراق پیوسته تحت نظر بوده‌اندوبی‌دلیل توقیف‌شده‌اند.

فدراسیون صهیونیستی لندن نیز اعلامیه‌ای صادر کرده وافکارعمومی جهان را موظف دانسته که‌بر دول عرب اعمال نفوذ کنند و آنها را به رعایت عدالت‌وادارسازند .فدراسیون علت‌این اعدامها را خودداری کمیسیون حقوق‌بشر از تحقیق در وضع یهودیان عراق دانسته‌است .

• مصادره اموال

روزنامه الثوره چاپ بغداد امروز اطلاع داد که اموال منقول‌وغیرمنقول ۹۰ نفر عراقی مصادره شده است . الثوره نوشته است که دولت عراق این‌تصمیم‌را درجهت اجرای‌اقدامات اصلاحی وامنیتی اتخاذ کرده‌است.

عینکی‌ها نمیتوانند فضانورد شوند

تکزاس - سرنوشت دکترویلیام ترونتون به‌یك جفت عینك وابسته است. این‌دانشمندآمریکائی که‌میخواهدفضانوردبشودیك‌پزشك‌فضائی‌است و کارشناسان عقیده دارند چون او عینکی است نمی‌تواندرتمرین‌های فضائی‌پیشرفت‌شایسته‌ای بکند . ترونتون اصرار دارد که عینك نبایدمانع فضانوردی اوبشود . فعلا یك‌کمیته فضائی باین مطلب رسیدگی میکند که آیا به دکتر ترونتون علیرغم عینکهایش میتوان اجازه فضانوردی داد یا نه ؟

فستیوال ونیز «خمیازه» میکشد

ونیز- سازمان دهندگان فستیوال سینمائی ونیزناراحت شده‌اند که فستیوالشان خیلی بی‌سروصدا ادامه دارد . برخلاف معمول اشراف واعضاء خاندان های سلطنتی اروپا وستارگان بین‌المللی سینمابه ونیزنیامده‌اند و گردانندگان فستیوال از خمودی خمیازه میکشند و عقیده دارند که‌اگر لااقل مثل‌پارسال تظاهرات وزدو خورد و تحریم صورت‌می‌گرفت بهتر بود .

تاکنون شش فیلم نمایش داده‌شده است ،امامنتقدان سینمائی و تماشاچیان ازاین که فقط فیلم تماشا میکنند و اوضاع کسالت‌آور و آرام وبی‌هیجان است‌خسته‌شده‌اند.

تنها فیلمی که‌توجهی رابرانگیخته فیلم «ساتیریکون» است که فدریکو فلینی پس‌از ٥سال آنرا تهیه کرده‌است. قرار است بیست‌فیلم دیگر در فستیوال نمایش داده شود اما اگر اوضاع‌بهمین منوال بماند ،گمان‌نمیرود کسی‌برای تماشای آنها باقی بماند .

راه ابریشم باز شد

کراچی - دیروز راه ابریشم باردیگر باز شد و کاروانی مرکب ازپنجاه شترکه بوسیله سیزده چابك سوار همراهی میشد ازچین وارد «میگار» درپاکستان شد . این راه‌که قرنها مورد استفاده بازرگانان بود بیست سال قبل بسته شد وطول آن ۷۳۰ کیلومتر است . در سال۱۹٦۷قراردادی درباره بازشدن راه مزبور بین چین وپاکستان در راولپندی امضاء شد .

سوفیالورن‌میخواهد نخست‌وزیر شود

سوفیالورن هنوز ازکارسینما دست برنداشته‌و اکنون در(ویگوانو) درایتالیا مشغول بازی در یك فیلم است او دیروز پس‌ازپایان کارهای فیلمبرداری به کنار رودخانه (تی‌چینو) رفتو همانطور که ملاحظه‌میشود یك ماهی بزرك صید کرد .

رم-سوفیالورن ستاره معروف سینمای جهان سخت بکار های سیاسی علاقمند شده واین روزها مرتبا با سیاستمداران درجه اول و رهبران احزاب در حال گفتگو ومشورت است . یکی از نزدیکان سوفیالورن اخیرا در پاسخ سئوال خبرنگاران مبنی‌براینکه آیا ستاره معروف قصد داردبه‌پارلمان راه پیدا کندیانه گفت هیچکس از وکالت پارلمان بدش نمی‌آید گفته میشود سوفیالورن‌نقشه دور ودرازی برای آینده خود کشیده که نخست وزیری ازجمله آنها است .

جنوب فرانسه همچنان میسوزد

نیس - سه جنگل دیگر در ریویرای فرانسه ، درست پشت شهر نیس آتش گرفته است. در یکی ازاین بیشه‌ها تعداد زیادی خانه‌اعیانی‌وجود دارد . جنگل سوزی این منطقه در ۱۳ سال اخیر در فرانسه بی‌سابقه بود و قریب چند هزار هکتار جنگل را از بین برده‌است . بعلت وسعت جنگلهای برافروخته تلاش آتش نشانان نتیجه واضحی نمیدهد، اما آنها به تلاش خود ادامه میدهند .

استعفای کندی از معاونت حزب دمکرات

نیویورك - مجله نیوزویك گزارش داد که نفوذ سناتور ادوارد کندی آنقدردر امریکا کم شده که همکاران او پیش‌بینی میکنندازمقام معاونت راکسیون پارلمانی حزب دمکرات استعفا بدهد .

کندی پس‌ازماجرای گریختن از صحنه غرق ماری‌جو ، در دادگاه محکومیت پیدا کرده است‌وعلیرغم‌تشویق هوادارانش در ماساچوست نتوانسته است محبوبیت خود را باز یابد .

همزمان‌بااین دادگاه‌محلی بتقاضای یك دادستان مبنی‌بر نبش قبر ماری‌جو رسیدگی‌می کند و اظهارات طرفین را می شنود . پدرو مادر ماری‌جو با نبش قبر دخترشان مخالفند و در دادگاه حاضر شده‌اند تا جلو آنرا بگیرند .

ولیعهد انگلیس نصف‌درآمدش‌را بدولت بخشید

لندن - پرنس‌چارلزولیعهد انگلیس گفته است که به‌همه درآمد های خود احتیاج‌ندارد.

پرنس دیروزبعنوان‌هدیه‌بیست ویکمین سال تولد خود نیمی از درآمد سالانه خود را از املاك «کورنوال»به‌خزانه‌دولت بخشید. بااین همه وی از این املاك سالی دو میلیون تومان درآمد خواهد داشت . درآمد املاك کورنوال از سال ۱۳۳٦ به‌ولیعهد انگلیس تعلق دارد واکنون برای اولین بار پس‌از شش قرن ، پرنس چارلز نیمی ازآن رابه‌دولت بخشیده‌است.

بانو گاندی‌درمبارزه با جناح راست پیروز شد

دهلی‌نو -بانو گاندی در مبارزه خود بارهبران جناح راست حزب کنگره هند پیروزشد .

کمیته مرکزی حزب کنگره‌که دیروز تشکیل شد تصمیم گرفت پیشنهادرهبران دست راستی‌رابرای (تنبیه انضباطی) بانو گاندی رد کند

حزب کنگره هند با دعوت همه اعضاء به اتحاد ، درواقع حمایت خود را ازبانو گاندی‌نخست‌وزیراین کشور ابراز کرد .

خانم‌گاندی متهم‌بود که‌باحمایت از (وی -وی گیری) در انتخابات ریاست جمهوری انضباط حزبی‌را بهم زده است . در قطعنامه حزب گفته می‌شود جناحهای مختلف‌حزب دچار اشتباهاتی شده‌اند اما علیرغم این‌اشتباهات حزب باید متحد باقی بماند

تلویزیون بلر جام جهان نما

آگهی پذیرش دانشجو برای دوره کمك مهندسی آموزشگاه عالی ماهی شناسی وصنایع شیلات

شرکت سهامی شیلات ایران درسال تحصیلی ٤۸-٤۹ برای آموزشگاه عالی ماهی‌شناسی و صنایع تعداد بیست نفر دانشجو از دیپلمه‌های طبیعی و ریاضی را طبق اساسنامه مصوبه وزارت علوم و آموزش عالی از طریق مسابقه ورودی می‌پذیرد

داوطلبان شرکت در مسابقه ورودی میتوانند حداکثر تا دهم شهریور ماه ٤۸ برای دریافت برك مشخصات و شرایط به‌دفتر مرکزی شرکت واقع در : خیابان کاخ نرسیده به میدان کاخ- کوچه فتحی- کاشی ۱٦٥ و در استان گیلان به دفتر آموزشگاه واقع در انستیتو بررسی های علمی و صنعتی ماهی ایران در بندرپهلوی . و در استان مازندران به دفتر شیلات استان‌مازندران واقع در بابلسر مراجعه نمایند . م‌الف ٥۸۸۷ .

آ-۳۷۸۷٦ ۱-۲ شرکت سهامی شیلات ایران

ماجرائی اعجاب‌آور و پرمخاطره در غرب امریکاکه هر صحنه آن برای رونق یك فیلم خوب کافی است .

ازفرداصبح در سینماهای کاپری

مولن روژ - مهتاب - کریستال

ریچارد هریسون در فیلم

کلوله‌های قانون

باشرکت: شیلا روسین . الن کالیتز

بخ سازی

از ½ تا ۲۰ تن درروز

مدرن تکنیك

خیابان ایرانشهر نبش ژیاتلفن ٦۹۰٥۷

ازفرداصبح در سینماهای سهیلا

نیاگارا - رادیوسیتی

ماجرائی خونین و خارق‌العاده‌که در قلب جنگلهای انبوه و مخوف تهیه شده است .

تای هاردین . پیرانجلی . جرج ساندرز

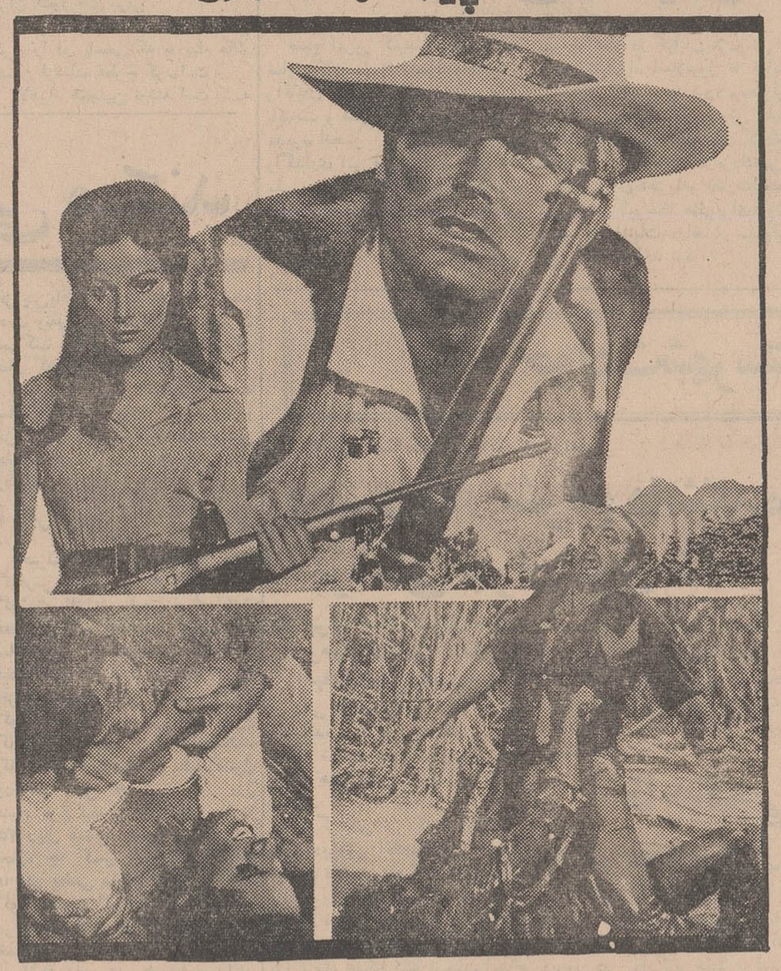

در فیلم رنگی

کلهان جنگل

ازفردا صبح درسینماهای دیانا- رکس- شهوند- نپتون- لیدو

«شکار» برنده شش جایزه فیلم فیر ... ۱- اشاپارك برای بهترین بازیگر ۲- درمندرا برای بهترین بازیگر ۳- جانی‌واکربرای بهترین کمدین ٤- هلن برای اجرای بهترین رقصها ٥- شانکر وجیکشن برای بهترین موزیك متن ٦- سانجیوکار برای بهترین بازی‌دررول افسرپلیس «شکار» فیلمیکه ۸۹ هفته در بمبئی روی پرده بوده و رکورد فروش بزرگترین فیلمها را شکسته است

اطلاعات
صفحه ٤
سه‌شنبه ٤ شهریورماه ۱۳٤۸
شماره ۱۲۹۷٦

رئیس جدید دانشگاه برنامه‌های خودرا اعلام کرد :

رؤسای ۴ دانشکده دانشگاه تهران تغییر کردند

صبح امروز رئیس دانشگاه تهران ضمن یك مصاحبه مطبوعاتی تغییر روسای چهار دانشکده دانشگاه تهران را اعلام نمود و مطالبی پیرامون برنامه هائی که در این دانشگاه بمرحله اجرا در میآید بیان داشت.

آقای عالیخانی گفت ضمن تشکر از کادر آموزشی دانشگاه تهران که طی این مدت کوتاه نهایت همکاری را با من و همکاران جدیدم نموده‌اند باید بگویم که بصورت واقع بینانه‌ای آنچه دیدم قابل احترام بود و تغییراتی که در سطوح مختلف انجام میپذیرد نه بآن علت است که کارکنانی که در اینجا بودند تحسین نمیکنم بلکه مسیر جدیدی در بعضی قسمتهای دانشگاه که حائز اهمیت بیشتر است پیش‌بینی شده‌واز آنجهت تغییراتی صورت میگیرد .

رئیس دانشگاه افزود من از دانشکده علوم شروع کردم زیرا علوم قلب دانشگاه است و مرکز برق نیز میباشد باینجهت آقای دکتر کمال‌الدین جناب را به ریاست این دانشکده انتخاب نمودم زیرا دکتر جناب ضمن اینکه از شخصیتهای عالم مملکت میباشد هیچ زمانی از مطالعه و تحقیق دور نبوده است . پس از مطالعه فراوان من ایشان را برای مرکز برق دانشگاه که همان دانشکده علوم است انتخاب نمودم .

رئیس دانشکده حقوق

برای ریاست دانشکده حقوق آقای دکتر منوچهر گنجی را انتخاب نمودم که یکی از برجسته ترین کارشناسان روابط بین‌المللی هستند ودر موسسه خودشان که برای شاگردان دوره فوق‌لیسانس‌ودکتری میباشد یك‌موسسه آبرومند دانشگاهی بوجود آورده‌است و بهمین جهت بریاست دانشکده حقوق انتخاب گردید تا این دانشکده را نیز مثل مرکز مطالعات عالی بین‌المللی بصورت‌نمونه درآورد .

رئیس دانشکده فنی

سومین دانشکده ای که برای آن رئیس جدید انتخاب شده دانشکده فنی‌میباشد و برای ریاست این‌دانشکده آقای دکتر ایرج درخشان را انتخاب کردم . ایشان مسئول تحقیقات شرکت ملی نفت ایران بود و نزدیك ۸۰ نفر زیر نظرشان کار میکردند من این انتخاب را از آنجهت کردم که از خارج از محیط دانشگاه نیز خون جدید وارد دانشگاه بشود وبا همکاری بین دانشگاهها نیز بسیار موافقم و این طرح را عملی میکنیم‌و از نیروی تمام برگزیدگان نیزاستفاده خواهد شد .

رئیس دانشکده پزشکی

رئیس دانشگاه اضافه کرد : ما در قسمت اداری نیز احتیاج به یك‌تغییر کلی‌داشتیم . در دانشکده‌پزشکی‌رئیس دانشکده مجبور بود که هم غصه‌نخود و لوبیای بیمارستانها را بخورد وهم به‌مسائل آموزشی و درمانی توجه‌داشته باشد و هم بمسائل دیگر برسد حجم خوددانشکده‌پزشکی وعظمت‌بیمارستان هائی که درمان مردم پایتخت را بعهده دارند نیز بسیار سنگین است بهمین جهت مقدمه جداشدن این دو وظیفه که باید روابط بسیار نزدیکی داشته باشند عملی شده‌است برای تصدی این دانشکده آقای دکتر محسن ضیائی که‌تادیروز رئیس دانشگاه مشهدبودند انتخاب شدند دکتر ضیائی نه فقط صلاحیت این کار را دارد بلکه یکی از برجسته‌ترین پزشکانی است که ما در این مملکت داریم ایشان به تحقیق و تدریس توجه مخصوصی دارند ودر دانشگاه پهلوی و مشهد نیز لیاقت‌خود را نشان دادند و برای من نهایت خوشوقتی‌است که‌ایشان بگروه‌همکاران ما می پیوندند .

* سمت جدید

من دراینجانکته‌ای را نیز درباره دانشکده پزشکی و رئیس فعلی آن باید بگویم برای دکتر سمیعی که بانهایت علاقمندی فوق‌تایم دانشگاه را قبول‌کرده‌بودند احترام عمیقی قائلم ودرآینده نزدیکی وظیفه اداره بیمارستانهای دانشگاه تهران که بصورت مستقلی در می آید به ایشان تفویض خواهد شد زیرا در تمام دنیا نیز چنین وضعی وجود دارد که اداره بیمارستانهادرعهده دانشکده پزشکی نیست‌و بصورت مستقل انجام می شود

آقای دکتر عالیخانی در خاتمه اضافه کرد که من‌اصولا از لفظ سرپرست خوشم نمی آید وبهمین جهت برای آقایان دکتر دواجی، دکتر رفیعی، نصر ، محمدی که عنوان سرپرست دانشکده های کشاورزی،دامپزشکی،ادبیات‌والهیات داشتند حکم‌ریاست صادر کردم‌و چندتن‌که دانشیار هستند و بنابه مقررات دانشگاه نمی توانند رئیس باشند فعلا سرپرست باقی خواهند ماند تا هیئت امناء وضع آنها را روشن‌نماید .

وی‌اضافه کرد فعلاسایردانشکده هابکار خود مشغول هستند تا مطالعات کافی بعمل‌آید .

● اختیارات

آقای عالیخانی دراین مصاحبه گفت‌اختیارات دانشکده ها بیشتر خواهد شد واستقلال کافی خواهند یافت ووظیفه سازمان مرکزی دانشگاه دادن طرح و نظارت‌صحیح خواهد بود .کار های تحقیقاتی‌با آقای دکتر مفیدی معاون تحقیقاتی کارهای آموزشی‌ودانشجویی‌باآقای دکتر مژدهی وکار های مالی و اداری دانشگاه تهران نیز با آقای دکتر ضیائی‌است که شخصاوظایف خودرا انجام میدهند .

رئیس‌دانشگاه تهران در خاتمه گفت گروههای‌آموزشی‌نیزاستقلال کافی خواهند یافت ودر سطح دانشگاهی فعالیت خواهند نمودو وظیفه و بودجه آنان نیز مشخص خواهد شد تا بکار های مربوط رسیدگی نمایند وآنچه باید در نظر بگیرند احتیاجات و تغییرات‌در ۲۰سال آینده خواهد بود نه امروز وفردا . البته گفتن این مطالب ساده‌است ولی‌انجام آن فوق‌العاده مشکل‌می باشد .

عکسی‌از مصاحبه مطبوعاتی‌امروز رئیس‌دانشگاه تهران از چپ‌براست‌دکتر مفیدی معاون تحقیقاتی ،دکتر عالیخانی رئیس دانشگاه ، دکتر مژدهی معاون آموزشی‌ودانشجویی‌دکتر ضیائی معاون مالی واداری، دکترجناب رئیس‌جدیددانشکده‌علوم‌دکتر محمدی رئیس‌دانشکده الهیات دکتردواجی‌رئیس‌دانشکده کشاورزی دیده‌می‌شوند .

شرح حال روسای جدید دانشکده‌ها

رئیس دانشکده علوم

کمال‌الدین جناب در سال ۱۲۸۷ در اصفهان متولد شده ودارای‌درجه دکتری‌در فیزیك هسته وریاضی از کالیفرنیا می باشد .

درسال ۱۳۱٦ بسمت دانشیاری‌و درسال ۱۳۲۱ به بعداستاد دانشکده علوم‌دانشگاه تهران بوده است .

مشاغل‌ایشان ریاست دبیرستان فیروزبهرام ،جمشید جم ، مدیر کلی دبیرخانه دانشگاه تهران ، معاونت‌وزارت‌فرهنك،ریاست‌سازمان تربیت‌بدنی‌وتدریس دردانشگاه های شیراز و تبریز بوده‌است .

آقای دکترجناب‌تحقیقات فراوانی نیزدر رشته های فیزیك و ریاضی نموده‌است.

* رئیس دانشکده حقوق

منوچهر گنجی درسال ۱۳۱۰در تهران متولد شده لیسانس و فوق لیسانس‌دررشته علوم سیاسی‌وروابط بین‌الملل از دانشگاه کنتاکی و حقوق بین‌الملل از دانشگاه کمبریج ودرجه دکترای حقوق بین‌المللی از انستیتوی مطالعات عالی بین‌الملل دانشگاه ژنو گرفته است .

وی‌هم‌اکنون دبیر کل مرکز مطالعات عالی بین‌الملل و دبیر کل کمیته ایرانی حقوق بشر می‌باشد در گذشته نیز در اداره حقوق‌بشر سازمان ملل متحدبکارمشغول بوده است .

دکتر گنجی‌دارای کتاب‌ومقالات متعددی می باشد که به زبانهای فارسی ،انگلیسی منتشرشده‌است.

● رئیس دانشکده فنی

ایرج‌بدخشان متولد سال ۱۳۰۷ درمحلات ودارای درجه دکتری‌در مهندسی شیمی می باشد و آخرین پست‌او رئیس مرکز پژوهش‌شرکت ملی‌نفت‌ایران‌بوده‌است وی چندین مقاله فنی درانتشارات مختلف‌نوشته است .

* رئیس دانشکده پزشکی

دکتر محسن ضیایی ٤۲ سال قبل‌در تربت حیدریه متولد شده است و دکترای پزشکی خودرا سال ۱۳۳۱ از دانشگاه (هایکینز) آمریکا گرفته است و تخصص او دراطفال میباشد

دکتر ضیائی پس از مراجعت از امریکا مدتی معاون پزشکی و بهداشتی دانشگاه پهلوی بودوسال گذشته پس‌از انقلاب آموزشی به ریاست‌دانشگاه مشهد منصوب‌شد وتادیروز این سمت رابعهده داشت ودیروز استعفا نمود .

ناصر پیشنهاد کرد کنفرانس کلیه سران اسلامی درعربستان تشکیل‌شود

یك تختخواب‌ساده در وسط‌اطاق ، یك میز در گوشه اطاق و یك‌دوربین عکاسی‌وبقایای‌خوراکی، اینها وسایل اطاق خواب (روهن)جوان ۲۸ساله استرالیائی است‌که باتهام آتش‌زدن مسجد الاقصی دستگیرشده است . (روهن) مدتها دراین‌اطاق واقع در یك دهکده اسرائیلی زندگی می‌کرد و زبان عبری‌می آموخت .

دنباله اخبار خارجه

قاهره ـ خبرگزاری فرانسه ـ روزنامه نیمرسمی الاهرام چاپ قاهره امروزگزارش داد که جمال عبدالناصر رئیس جمهوری مصر با پیشنهاد ملك فیصل پادشاه عربستان سعودی در مورد تشکیل کنفرانسی از سران کشور های اسلامی موافقت کرده و از پادشاه عربستان درخواست کرده است که کشور های مسلمان را برای شرکت در این کنفرانس بمنظور بررسی جنایت اسرائیل در ماجرای آتش زدن عمدی مسجدالاقصی دعوت کند .

الاهرام نوشته است که رئیس‌جمهوری مصر به ملك فیصل پیشنهاد کرده‌است که‌کنفرانس‌سلاطین و روسای‌جمهوری کشور های اسلامی در عربستان سعودی تشکیل شود .

ناصر همچنین پیشنهاد کرده‌است که قبل از اجتماع سران کشور های مسلمان کنفرانسی از وزیران امور خارجه‌این‌کشور ها برای تهیه‌مقدمات کنفرانس عالی در عربستان سعودی تشکیل شود .

روزنامه الاهرام در گزارش دیگر خود نوشته است که ناصر یك طرح چهار ماده‌ای برای مقابله بااسرائیل به پادشاه اردن پیشنهاد کرده‌است.

بنابه گزارش الاهرام پیشنهادناصر حاوی نکات زیر است :

۱ـ کلیه کشور های عربی همه نیرو های خود را برای جنك علیه اسرائیل بسیج کنند .

۲ـ همکاری و هماهنگی بین‌کشور های‌عربی‌همسایه اسرائیل یا بین‌کشور هائی که نیرو های آنها در جبهه اسرائیل مستقر شده‌اند .

۳ـ تشکیل یك کنفرانس عالی اسلامی .

٤ـ تشکیل یك کنفرانس عالی از سران کشور های عربی .

الاهرام نوشته است که ناصر این طرح را در پاسخی که به پیام ملك حسین فرستاده مطرح کرده‌است .

الاهرام همچنین نوشته است که عبدالمنعم رفاعی وزیر امور خارجه اردن درکنفرانس وزیران امورخارجه عرب پیشنهاد تشکیل دو کنفرانس اسلامی و عرب را مطرح کرده مراکش و بعضی کشور های عربی دیگر بااین پیشنهاد موافقت کرده‌اند

الاهرام در پایان نوشته است که وزیران امور خارجه کشور ها در هر حال قبل از اتخاذ تصمیم قطعی قاهره را ترك نخواهند گفت .

ربایندگان هواپیمای مصر محکوم شدند

قاهره ـ خبرگزاری فرانسه ـ دادگاه نظامی مصردو پزشك‌مصری راکه چند روز قبل یك هواپیمای شرکت هواپیمائی آن کشوررادر آسمان ربوده و خلبان آن رامجبور کردند که درفرودگاه ریاض بزمین بنشیند محکوم کرد .

یکی‌از این پزشکان به حبس‌ابد بااعمال شاقه ودیگری به هفت سال زندان محکوم شدند .

عمال اسرائیل چمدان وزیر بهداری مصر را ربودند ؟

قاهره ـ یونایتدپرس ـ عبد ـ السلام وزیربهداری مصر امروز گفت درسفراخیرش به بوستون‌ـ ماساچوست‌برای‌شرکت‌در کنفرانس سازمان بهداشت جهانی چمدان حامل اثاثیه‌اش به سرقت رفته‌است وزیربهداری خاطرنشان ساخت‌عمال اسرائیل درسرقت چمدان وی‌دست داشته‌اند.

عبدالسلام درتوضیح بیشترچگونگی سرقت چمدانش‌اضافه کرد :ظاهر امر نشان میداد که عمال اسرائیل در غیاب او به‌اطاق هتل محل‌اقامت وی شبیخون زده وچمدانش‌راسرقت کرده‌اند.

واگذاری فروش بلیطهای بخت‌آزمائی بمعلولین

صبح امروز کمیسیونی با حضور نمایندگان‌سازمان‌خدمات‌شاهنشاهی وآقایان مدیر کل اقتصاد شهرداری پایتخت و شهردار ناحیه ۲ و هیئت مدیره انجمن توان‌بخشی درباره واگذاری امر فروش‌بلیط های‌اعانه ملی در دفتر معاون امور اجتماعی وزارت کارو امور اجتماعی تشکیل و تصمیم گرفته شد . کیوسك‌های متناسبی از طرف انجمن توان‌بخشی تهیه و فعلا در خیابان فردوسی در مسیر چهارراه اسلامبول تا خیابان کریمخان زند نصب شود ومعلولین با لباس متحدالشکل فروش بلیط های اعانه ملی را عهده‌دار گردند. همچنین در کارخانه‌های بزرك‌تهران و اطراف آن‌به‌هزینه‌و نظارت‌انجمن توان‌بخشی کیوسك هائی‌برای‌فروش بلیط و دخانیات دراختیار معلولین قرار داده خواهد شد .

والاحضرت فاطمه پهلوی خلبان هلیکوپتر شدند

بامدادامروز والاحضرت‌شاهدخت فاطمه پهلوی شخصا یك هلیکوپتر را هدایت کردند و مدت نیم‌ساعت برفراز آسمان تهران‌پرواز نمودند. والاحضرت اولین زن ایرانی‌خلبان هلیکوپتر هستند که از نه ماه قبل در مرکز آموزش فنون هواپیمائی کشوری ایران (باشگاه خلبانی کشوری سابق) تعلیمات لازم را فرا می گیرند .

ساعت نه‌ونیم بامداد والاحضرت شاهدخت فاطمه که بلوزو شلوار آبی کم‌رنك وساده‌ای پوشیده‌بودند به‌محوطه فرودگاه‌قلعه‌مرغی آمدند و قبل از پروازدر مصاحبه‌ای‌شرکت کردند .

والاحضرت شاهدخت‌فاطمه امروز ضمن مصاحبه‌ای در پاسخ سئوال خبرنگار ما که جمعاچند ساعت‌پرواز داشته‌اید گفتند :

من تابحال جمعا۱۳۰ ساعت‌پرواز انجام داده‌ام که یکصد ساعت آن با هواپیما های یك موتوره‌معمولی و سی ساعت آن با هلیکوپتر بوده است .

من ازشش سال‌قبل دوره‌تعلیمات لازم خلبانی را آغاز کرده‌ام .

سئوال شد بنظر والاحضرت که پرواز با هواپیما و هلیکوپتر هردو را انجام داده‌اند و اولین زن‌ایرانی خلبان هلیکوپتر می باشند کدامیك مشکل تر بوده است ؟

والاحضرت گفتند : پرواز با هلیکوپتر بمراتب سخت تر ازپرواز باهواپیماست‌چون خلبان‌درهلیکوپتر باید در تمام لحظات دستش روی فرمان باشد . فرمان ها را باید کنترل کند اصولا پرواز باهلیکوپتر دقت‌زیاد میخواهد.در پروازباهواپیما اقلا سه چهار دقیقه‌ای‌فرصت پیش می‌آید که خلبان بیرون را نگاه کند ولی در خلبانی هلیکوپترهیچ چنین موقعیتی پیش نخواهد آمدو در هدایت صحیح تمرکز حواس خلبان نقش اساسی دارد و بهمین جهت بنظر من خلبانی هلیکوپتر سخت‌تر از هواپیماست .

والاحضرت‌شاهدخت فاطمه‌پهلوی پس‌ازانجام‌مصاحبه‌بمحوطه‌مخصوص پرواز هلیکوپتر رفتند و با همان لباس ساده معمولی در جایگاه مخصوص خلبان قرار گرفتند و گوشی های مخصوص را بگوش گذاشتند .

نوع‌هلیکوپتروالاحضرت‌بل٤۷ـجی۲ بود و والاحضرت با تکنیك جالبی آن را بپرواز درآوردند .و مدت‌نیم ساعت در فضای اطراف فرودگاه قلعه‌مرغی و آسمان جنوب تهران پرواز کردند .

پس از پرواز ، والاحضرت‌شاهدخت فاطمه پهلوی در کلاس آموزش فنی شرکت کردند .

استعفای سرپرست دانشکده حقوق

آقای دکتر حمید زاهدی استاد وسرپرست دانشکده حقوق که از چندی قبل‌ازسرپرستی این‌دانشکده استعفا کرده‌بوددیروز مجددااستعفای خود را تسلیم رئیس دانشگاه تهران کرد .

مرغ میری منحصر به مرغداریهای جاده کرج است :

قیمت مرغ بدون کنترل ترقی میکند

● مردم میگویند : امسال با آنکه گوشت فراوان‌است، قیمت مرغ بی‌جهت بالا رفته است

* رئیس موسسه رازی: مرغ میری در جاده کرج بعلت عدم رعایت نکات‌بهداشتی است

بااینکه موضوع مرغ میری‌ازنظر وزارت کشاورزی مسئله حادی تلقی نگردید،شب‌گذشته وزیر کشاورزی ضمن تماس با مسئولین سازمان دامپزشکی و موسسه رازی حصارك دستور داد بسرعت به‌موضوع شیوع بیماری‌مرغ، بخصوص درجاده‌کرج رسیدگی کنند .

خبرنگار ما گزارش میدهد بدنبال دستور وزیر کشاورزی چند اکیپ دامپزشکی ماموریت یافتند که کلیه مرغداری های جاده کرج را مورد بازدید قرار دهند .

گزارش رسیده حاکی است که مسئله مرغ‌میری بصورت حاد وجود ندارد در چند مرغ داری جاده کرج تعدادی ازمرغ‌ها بعلت‌عدم رعایت نکات بهداشتی از طرف صاحبان آن تلف شده‌اند .

* واکسن خوب است

خبرنگار ما ضمن تماس با آقای دکتر کاوه رئیس موسسه رازی حصارك گزارش میدهد که‌واکسن «نیوکاسل» که در کشور تهیه می گردد ، همیشه دارای تاثیر بوده است مگر آنکه مرغدار ها نکات لازمه را که در تمام دنیا عمل می شود مورد توجه قرار ندهند .

آقای دکتر کاوه گفت :واکسن «نیوکاسل» برای تمام مملکت تهیه میشود و این واکسن روی اصول فنی تهیه میگردد و تمام مرغداری‌ها از این واکسن راضی هستند .

مرغداری های تهران و اطراف وسراسر کشور وحتی مرغداری‌های ارتش که در تهران و شیراز وجود دارد و بصورت مدرن بوجود آمده است، همیشه‌از این‌واکسن استفاده میکنند و هیچگونه بیماری و مرغ میری تا کنون‌در این‌موسسات‌مدرن دیده نشده است .

* طریقه غیر بهداشتی

آقای دکتر کاوه اضافه کرد ، تعدادی مرغداری‌بطریق‌غیربهداشتی و عدم رعایت اصول فنی در جاده کرج متمر کز گردیده است که اکثر این مرغداری ها خود نیز صاحب دکان مرغ فروشی درتهران هستند . و بهمین دلیل مجبورند که هر روز مقداری از مرغ های خودرا برای فروش به تهران حمل کنند و این موضوع اساس عدم رعایت اصول فنی مرغداری می باشد،زیرا نگاهداری مرغ ها در سنین‌مختلف در یك لانه برخلاف بهداشت است.

آقای دکترکاوه اضافه کرد که طبق اصول فنی‌اولا بایستی‌مرغداری هاحداقل دو کیلومتر از هم فاصله داشته باشد ،زیرابیماری(نیوکاسل) از طریق هوا سرایت می کندواگر یك‌مرغ در مرغداری مبتلا شد ، جریان هوا می‌تواند مرض‌را به مرغداری هم‌جوارو نزدیك سرایت دهد واین‌اصل درمرغداریهای جاده کرج رعایت نشده است.

نکته دوم اینکه‌بایستی‌مرغداریها جوجه‌های همسن رادر یك لانه پرورش دهند و همه را یك باره واکسن‌بزنند واگردر یك‌لانه‌مرغها در سنین مختلف باشد تاثیر دارو موثر نخواهد افتاد و بیماری‌ازمرغ مسن به مرغ کوچکتر سرایت‌واثر تزریق واکسن‌را خنثی می کند .

رئیس‌موسسه رازی اضافه کرد که مرغداریهای کنار جاده کرج به سبب آنکه مجبورند هر روز مقداری مرغ ببازار بیاورند نمی ـ توانند این نکات را رعایت کنندو ناگزیر اغلب‌اوقات گرفتار تلفات مرغ میشوند واین موضوع‌بهیچوجه مسئله‌ای‌بنام مرغ‌میری‌نمی‌باشد .

* ترقی قیمت مرغ

میزان مصرف مرغ در تهران بعلت‌افزایش قیمت نسبت به سال گذشته در همین فصل کاهش‌دارد وبهمین‌علت میزان عرضه مرغ نیز کمتراز سال گذشته می‌باشد .

خبرنگار ما ضمن تماس با مرغ فروشها گزارش میدهد که قیمت هرکیلو مرغ زنده ٦۵ ریال و در بعضی مناطق ۷۰ ریال مرغ کشته ۸۳ ریال می باشد ،در حالی که در سال گذشته در این فصل قیمت مرغ زنده هر کیلو ۵۸ ریال و مرغ کشته ٦۴ تا ٦۵ ریال بوده است .

علت افزایش قیمت مرغ را مرغ فروشها مربوط بقیمت غذای‌مرغ‌می دانند .

آقای کدخدا زاده مرغ فروش عمده تهران به خبرنگار ما گفت: اگر گندم مثلا تنی‌یکهزار تومان بشودقیمت‌هر کیلوغذای‌مرغ۱۱ریال است‌و اگرقیمت هرتن گندم ٤۰۰ تومان هم بشود باز هم قیمت یك کیلو غذای مرغ همان ۱۱ ریال میماند . و بعلت انکه مزد کارگر افزایش‌یافته وبا توجه به هزینه حمل ونقل برای مرغداریها صرف نمی کند که قیمت مرغ‌را به میزان سال گذشته عرضه کنند .

این‌مرغ فروش معتقد بود که سال گذشته مرغ فروشی‌ها و مرغداریها ضرر کرده‌اند وبهمین علت‌عده‌ای از کار مرغداری کنار رفته‌اند .

* نظر مردم

خبرنگار ما ضمن تماس‌با مردم گزارش‌میدهد که باوجود فراوانی گوشت ،افزایش قیمت مرغ باعث تعجب‌می‌باشد مردم می گویند همه ساله وقتی گوشت‌کباب‌میگردید، قیمت مرغ به علت مصرف زیاد افزایش مییافت ولی امسال‌با اینکه گوشت فراوان است ، قیمت مرغ کاهش‌نیافته است .مردم معتقدند که اصولا درقیمت‌مرغ هیچ کنترل ودخالتی وجود ندارد . یك روز صبح مرغ‌کیلوئی ٦۵ ریال فردا ۷۵ ریال میشود معلوم نیست که‌با اجازه چه کسی این‌قیمت بالارفت یا در بعضی مواقع پائین می آید گویا تصمیم گیرنده‌درمورد قیمت، مرغ فروشها و مرغ‌دارهای عمده هستند بقیه تابع نظرات این عده می‌باشند واین عده همیشه میتوانند برای گرانی قیمت دلیل وبهانه بیاورند .

گزارش خبرنگارما حاکی است خبرشیوع مرغ‌میری ممکن است عده‌ای از خریداران را از خرید مرغ منصرف کند واحتمالا همین عدم‌استقبال موجب شود که قیمت مرغ برای رقابت باگوشت گوسفند تقلیل پیدا کند .

حوادث‌شهرستانها

هنگام شنا در «دریاپشته» رامسر

دستیار تالار تشریح دانشکده پزشکی تهران غرق شد

● برای پیدا کردن جنازهٔ مرحوم دکتر گیدفر در آبهای‌ساحلی‌فعالیت‌میشود

یکی از دستیاران تالار تشریح دانشکده پزشکی دانشگاه تهران هنگام شنا در دریای رامسر غرق شد و هنوز جنازه وی‌بدست نیامده است .

بنابگزارش خبرنگارما دررامسر، صبح دیروز آقای دکتر گیدفر دستیار تالارتشریح دانشکده‌پزشکی باتفاق یکی از دوستان خود برای شنا به منطقه «دریاپشته» رامسررفت ولی چون‌دریاپشدت طوفانی‌و متلاطم بود ، وی هنگام شنا درمیان امواج ناپدید شد . دوست آقای دکتر گیدفر که از این واقعه بشدت مضطرب و نگران شده بود ، از صیادی که در آن حوالی بودکمك خواست و صیاد و چند نفر از افراد محلی شروع به جستجو در سراسر آبهای ساحلی «دریاپشته» کردند ولی تلاش آنها به نتیجه نرسید و هنوز از جنازه اثری بدست‌نیامده است .

بقرار اطلاع در عمق محلی که آقای دکتر گیدفر برای شنا‌انتخاب کرده بود گرداب وجود داشته و همین امر موجب‌غرق وی گردیده است .

دختری خودرا بانفت آتش زد

باخودکشی دختر جوانی بنام «کبری» که روز گذشته باریختن مقداری نفت بروی لباس هایش خود را آتش‌زد و درگذشت.تعداد کسانی که طی چند روز گذشته‌در دزفول خودکشی کرده‌اند به ٦ نفر رسید .

گزارش خبرنگار ما در دزفول حاکیست : سن افرادی که طی‌این مدت دست بخودکشی زدند غالبا بین ۱۸ تا بیست سال بوده است .

قاچاقچی آلمانی به ۵ سال زندان محکوم شد

محاکمه یك مهندس آلمانی بنام «هرمن کاپ» ودونفر ایرانی باسامی علی‌محمدی و خسرو محمودی که‌از دیروز در دادگاه جنائی استان خوزستان شروع شده بود پایان یافت .

درنتیجه هرمن روبرت فرزند کاپ مهندس برق آلمانی رهبرباند فروش هروئین به ۵ سال زندان با اعمال شاقه و پرداخت دومیلیون‌و پانصد هزار ریال جریمه نقدی و علی‌محمدی متهم ردیف دو باتهام معاونت با «هرمن» و شرکت در فروش هروئین‌بدوسال زندان‌تادیبی محکوم شدندولی خسرو محمودی متهم ردیف سه از اتهام وارده‌تبرئه گردید .

خبرنگار ما در اهواز گزارش داد : همسر علی‌محمدی پس از شنیدن رای محکومیت شوهرش‌از دادگاه جنائی بیرون آمد و قصد داشت خودرا ازطبقه‌دوم دادگستری بپائین پرتاب کند ولی ستوان کوهساری افسر شهربانی مانع‌انجام قصد او شد .

خبرهای روز

سفیر جدید ژاپن شرفیاب شد

شاهنشاه آریامهر پیش‌از ظهر امروز طی مراسم خاصی «کن ـ ساکومائدا» سفیر جدید ژاپن رادر دربار شاهنشاهی بحضور پذیرفتند. سفیر جدید ژاپن در این شرفیابی استوارنامه های خود را بحضور ملوکانه تقدیم‌کرد. در این‌شرفیابی که در کاخ سفید سعدآباد صورت گرفت وزیران دربار ، امورخارجه، رئیس کل‌تشریفات سلطنتی ،رئیس دفتر مخصوص شاهنشاه آریامهر ، رئیس تشریفات وزارت خارجه و آجودان های لشکری و کشوری شاهنشاه افتخار حضور داشتند .

رئیس بانك مرکزی به چك‌اسلواکی رفت

پراك ـ خبرگزاری‌فرانسه ـ آقای خداداد فرمانفرمائیان رئیس بانك مرکزی ایران برای یك دیدار رسمی از چکسلواکی وارد پراك شد.

خبرگزاری چکسلواکی گزارش‌داد که آقای فرمانفرمائیان در مدت‌اقامت خود در پراك باعده‌ای از روسای‌بانك دولتی چکسلواکی و وزیران دارائی‌و بازرگانی خارجی و اعضای کمیته فدرال ملاقات و گفتگو خواهد کردو از چند موسسه صنعتی از جمله‌کارخانه های اشکودا در «پلزن» دیدن خواهد نمود .

ضیافت بافتخار پرفسوررضا

امروزاز طرف‌آقای‌مجیدرهنماوزیر علوم و آموزش عالی یك ضیافت‌ناهار بافتخار آقای پروفسور رضا نماینده جدید ایران در یونسکو در هتل زیدانس ترتیب یافت . در این ضیافت جمعی از شخصیتهای برجسته کشور ، دانشگاهیان و مسئولان‌وزارت علوم شرکت داشتند .

اعطای نشان

به تصویب شاهنشاه آریامهر یك قطعه نشان درجه ۲ پاس به آقای‌دکتر ناصرموفقیان‌معاون فنی‌وزارت‌آموزش و پرورش بخاطر مجاهدت در امر گسترش تعلیمات فنی و حرفه‌ای‌اعطاء گردید .

ارتقاء به درجه سرلشگری

بفرمان شاهنشاه‌آریامهر تیمسار سرتیپ چنگیز وشمگیر بدرجه سرلشکری ارتقاء یافت .

دیشب برق قسمتی ازتهران خاموش‌شد

خبرنگار ماگزارش میدهددیشب بمدت ۴۵ دقیقه بعلت اتصالی که درفشارقوی منطقه‌شمالی تهران‌روی دادبرق خیابان های‌استانبول،نادری و قسمتی‌از خیابان شاه قطع شد.

همزمان با قطع‌خیابان های‌مزبور برق قسمت‌شرقی خیابان شاهپور نیز بمدت ۱۵ دقیقه بر اثراتصالی قطع شد.

ماموران برق مناطق مزبور بلا ـ فاصله در محل فشار قوی حضور یافتند وپس از مرمت سیمها برق خیابان های مزبور را به جریان انداختند.

حقوق‌مسئولان مدارس‌ملی

حقوق مسئولان مدارس ملی‌بوسیله وزارت آموزش و پرورش پرداخت خواهد شد . این اقدام به منظور فراهم کردن تسهیلات بیشتر در کار مدارس ملی اتخاذ گردید تا صاحبان امتیازمدارس مجبورنباشند که حقوق مسئولان مدارس ملی را بپردازند .

طبق گزارش خبرنگارما بموجب ماده۲۵ آئین‌نامه‌جدید مدارس‌ملی صاحبان امتیاز مجبور بودند که حقوق مسئولان مدارس را شخصا بپردازند ولی مقامات آموزش و پرورش باتغییراین ماده‌از آئین‌نامه موافقت کردند تا وزارت آموزش و پرورش عهده‌دار پرداخت حقوق مسئولان مدارس ملی باشند .

ورود

آقای دکتر محمد توکل‌از اروپا بتهران بازگشت .

پیش‌بینی هوا

هوای استان آذربایجان و کرانه های دریای مازندران ، سلسله جبال البرز ، استان سیستان وبلوچستان کمی‌ابری گاهی قسمتی ابری ـ هوای تهران صاف گاهی کمی ابری ویا غبارآلود ، هوای استان فارس ، کرمان ، شهرستان های شمالی استان خراسان کمی ابری در بعداز ظهر و اوایل شب گاهی ابری‌همراه با رگبار پراکنده درارتفاعات این نواحی ، هوای بقیه نقاط صاف در بعضی نقاط همراه بالکه‌های ابر و یا غبار آلود پیش‌بینی میشود . ضمنا حداکثر درجه‌حرارت‌امروزتهران نسبت بروز گذشته ۲ درجه خنك‌تر خواهدشد ـ گرمترین نقطه در ۲٤ ساعت گذشته اهواز باحداکثر ٤۳ و حداقل ۲٦ درجه ، خنك‌ترین نقطه کرمان با حداکثر ۳۹ و حداقل ۱۲ درجه،هوای‌تهران حداکثر ۳۳وحداقل ۲۱ درجه بوده است .

ازپیکره شاهنشاه آریامهر در بابلسر پرده‌برداری شد

بامداد امروز اقای ولیان وزیر اصلاحات ارضی و تعاون‌روستائی بمنظور رسیدگی بامور ادارات اصلاحات ارضی وتعاون روستائی استان مازندران باین‌استان عزیمت نمود .دراین‌مسافرت وزیراصلاحات ارضی و تعاون روستائی بر اساس برنامه تهیه شده قبلی‌درساعت ۱۱بامداد امروز طی مراسم باشکوهی‌باحضوراقای شیبانی استاندار وروسای ادارات و در میان ابرازاحساسات شدیدجمع کثیری ازکشاورزان منطقه شمال که در این مراسم شرکت نموده بودنداز پیکره‌اعلیحضرت همایون شاهنشاه آریامهر و والاحضرت ولایتعهد که در محوطه پلاژ بانك تعاون کشاورزی نصب گردیده‌است پرده‌برداری نمود .

هنگام پرده برداری از پیکره شاهنشاه آریامهر و والاحضرت ولایتعهد اقای‌ولیان وزیراصلاحات ارضی وتعاون روستائی طی‌سخنانی نقش تاریخی شاهنشاه آریامهردر زمینه‌اجرای‌برنامه همه‌جانبه‌اصلاحات ارضی ایران وفراهم نمودن‌موجبات رفاه‌روزافزون کشاورزان کشوررا تشریح ووظایف زارعین‌و کشاورزان مملکت را که بیش ازسایرطبقات از ثمرات انقلاب سفید ایران برخوردار گردیده‌اند یادآور و از کشاورزان مملکت تقاضا نمود که در دوران‌سازندگی برنامه‌اصلاحات ارضی‌با کاروکوشش بیشترموجبات افزایش درآمدسرانه خود وترقی رشته کشاورزی مملکت را فراهم نمایند .

امتحانات تجدیدی ششم ابتدائی

امتحانات تجدیدی کلاس های ششم‌ابتدائی از امروز باشرکت۱۲ هزار دانش‌آموز در تهران آغاز شد.

طبق گزارش خبرنگار ماتکثیر سئوالات امتحانی دانش‌آموزان سال ششم‌ابتدائی بوسیله نواحی انجام گرفت واین‌برنامه بدنبال تفویض اختیارات بیشتر به مسئولین‌ادارات آموزش‌وپرورش انجام شد .تکثیر سئوالات امتحانی‌درگذشته بوسیله اداره آموزش‌وپرورش‌استان مرکز انجام می‌گرفت.

صبح‌امروز از دانش آموزان‌سال ششم‌امتحان دیکته‌و انشاء فارسی بعمل آمد وبعدازظهر نیز امتحان حساب و هندسه آنان انجام می‌ـ شود . نتایج امتحانات تا روزبیست شهریور بوسیله نواحی یازده‌گانه اعلام خواهدشد .

هیئت رئیسه کانون بازنشستگان کشوری

در دومین جلسه هیئت مدیره‌کانون بازنشستگان کشوری هیئت رئیسه بشرح زیرباکثریت آراءانتخاب‌شدند: نواب رئیس آقایان ابوالحسن‌شادان باقرخواجوی خزانه‌دار ـ آقای محمد علی دانشور دبیر ـ محمد جناب‌زاده بازرسان ـ آقایان محمودی سجادی‌و عبدالله یگانه افشار

در قطعنامه‌کنگره بیماریهای‌کودکان پیشگیری بیماری فلج‌کودکان توصیه شد

بعداز ظهر روز گذشته آخرین جلسه کنگره بیماری های کودکان بریاست آقای دکتر محسن ض

۳۴۷ هزار ورقه کنکور دانشگاهها تصحیح شد

بازدیدی از حوزه‌های تصحیح اوراق کنکور وگفت و شنودی باچندرئیس حوزه وعده‌ای از تصحیح کنندگان

باید به درس انشاء ، تاریخ و جغرافیا و فلسفه‌و منطق توجه شود .

اطلاعات ۱۳۰۴
صفحه ۵ — اطلاعات- سه‌شنبه ٤ شهریور ماه ۱۳٤۸ـ شماره ۱۲۹۷٦

ساعت ۲۱ دیروز آخرین ورقه امتحانات مسابقه های دانشگاه های کشور تصحیح شد و بدین ترتیب تصحیح اوراق که توسط پانصد استاد ، دانشیار و دبیر انجام میشد دو روز زودتر از موعد مقرر پایان یافت .

اوراق تصحیح شده که بتدریج به ماشین های حساب الکترونیکی داده شده است بزودی آماده جهت اعلام نتایج خواهد شد .

این ماشینها نمرات هر دانشجو را برحسب رشته هائی که انتخاب کرده است محاسبه میکند و آنرا روی کارتهای جداگانه‌ای منعکس میسازد ، از روی‌این کارتهافهرست های هر رشته و هر دانشکده‌ای مشخص میشود و باحتمال بسیارزیاد این فهرستها روز دهم شهریور انتشار خواهد یافت

دیروز از محل حوزه‌های‌تصحیح اوراق در ساختمان جدید دانشکده فنی بازدیدی بعمل آوردیم .

برای تصحیح اوراق امتحانی داوطلبان‌ورود به دانشگاه‌های کشور هفده حوزه‌تصحیح ورقه درساختمان جدید دانشکده فنی دانشگاه تهران تشکیل شده بود هر کدام اطاقی جداگانه که با تابلوئی مشخص‌شده بود داشت هر حوزه یك رئیس و منشی داشت .

تصحیح کنندگان هر حوزه‌بیش از بیست نفر بودند . این عده از میان استادان ، دانشیاران و دبیران همان رشته توسط رئیس حوزه انتخاب شده بودند .

کار آنها از ساعت ۷ بامداد آغاز می شد و یکسره تا ساعت ۲۱طول میکشید .

بعضی از حوزه‌ها اوراق بیشتری داشتند مانند حوزه ادبیات زبان فارسی ، زیرا کلیه داوطلبان ورود به دانشگاه باید امتحان فارسی‌می دادند .

حوزه ادبیات فارسی ٤۷ هزارو هشتصد و هفتاد و پنج ورقه تصحیح کرد و این نمودار عده شرکت ـ کنندگان در کنکور سراسری دانشگاه های دولتی کشور است . بعد از این حوزه ، کار تصحیح کنندگان حوزه زبان انگلیسی‌بیش از سایرین بود ، زیرا استادان و دبیران این حوزه ٤٦ هزار و٤٦٨ ورقه را ظرف مدت ۱۳ روزتصحیح کردند . حوزه زبانهای دیگر بسیار خلوت بود ؛ این حوزه ۱۱۸۵ ورقه زبان فرانسه ، در حدود ۳۰ ورقه زبان روسی و یك ورقه‌زبان‌ایتالیائی داشت .

حوزه فیزیك و شیمی نیز پرکار بود . در حوزه فیزیك ۳٦ هزار و ۳٦۰ و در حوزه شیمی ۳٦ هزار و ۲۲٦ ورقه تصحیح شد . حوزه های پرکار دیگر فلسفه و فیزیولوژی وتاریخ‌و جغرافیا بودند ، البته حوزه جبر و مثلثات نیز چندان خلوت نبود ، این حوزه ۳۵ هزار و ۵۷۹ ورقه تصحیح کرد .

در این ۱۷ حوزه ، از روزبیستم مرداد که اوراق به حوزه ها تحویل شد تا دیروز که کار تصحیح‌اوراق پایان یافت جمعا ۳٤۷ هزار و ٦۳۵ ورقه تصحیح شد و این جمع کل اوراقی است که در امتحانات کنکور دانشگاه های دولتی سراسر کشور نوشته شد .

بازدید

ساختمان جدید دانشکده فنی که حوزه های ۱۷ گانه تصحیح اوراق در آنجا قرار داشت سه‌طبقه است . بازدید خود را از طبقه سوم آغاز میکنیم

در این طبقه اوراق مربوط به تاریخ و جغرافیا تصحیح می‌شد .در تدریس میکردند . آقای دکتر اطاق تصحیح اوراق «تاریخ» آقای بهمنش عقیده داشت که به‌تدریس دکتر احمد بهمنش معاون سابق تاریخ باید توجه شود ، زیرا در دانشکده ادبیات و استاد کرسی دنیای امروز که وسایل ارتباطی ، «تاریخ قرون قدیم » رئیس این‌حوزه بر جریان کار تصحیح کنندگان نظارت میکرد . وی گفت : تا امروز تصحیح کنندگان حوزه وی ۱۷ هزار و ۷۰۲ ورقه را که ٤۷۸٦ ورقه آن ازشهرستانها فرستاده‌شده است تصحیح کرده‌اند .

آقای دکتر بهمنش در مورد چگونگی وضع اوراق گفت : سئوالات امسال طوری طرح شده بود که داوطلب برای نوشتن‌جواب ها ، علاوه بر حافظه باید از فکر خود نیز استفاده میکرد . بعضی‌ها که البته عده آنها کم است هم خوب نوشته‌اند ، هم خوب فکر کرده‌اند و هم نوشته هایشان بدون ایراد است .

آقای دکتر بهمنش اضافه کرد: نکته‌ای که قابل توجه است اینست که در اوراق از لحاظ معلومات داوطلب و شیوه نگارش او اختلاف سطح عمیقی بچشم می خورد بعضی ها خوب و بسیاری هم بد نوشته‌اند ، ولی غالبا متوسط و متوسط ضعیف بودند علتش هم اینست که در دوره دوم متوسطه تاریخ و جغرافیا بطورمتفاوت‌تدریس میشود . در رشته ادبی ، این درس اختصاصی است ، یعنی شاگرد باید ، هم‌امتحان کتبی بدهد و هم نمره‌اش از ۱۲ کمتر نباشد حال آنکه در رشته های ریاضی وطبیعی این درس غیر اختصاصی است و شاگرد باید در ۳ درس تاریخ و جغرافیا و تعلیمات مدنی جمعاهفت نمره‌بیاورد ، باین جهت علاقه‌ای بخواندن این دروس از خود نشان نمی‌دهد و در امتحان مسابقه نیز نمیتواند مانند دیپلمه‌ادبی‌بسئوالات جواب بدهد و در نتیجه درمانده می شود و چون فرصت و وقت داردبه جعل مطلب می پردازد و این مجعولات گاهی جالب ،خواندنی و بعضی اوقات نیز خنده آور هستند.

آقای دکتر بهمنش اظهارامیدواری کرد که دروس تاریخ و جغرافیا در رشته های طبیعی و ریاضی دبیرستان ها حتی در همین چند سالی که از نظام قدیم آموزش و پرورش باقی است از هم تفکیك شود و هر یك نمره و ساعت جداـ گانه‌ای داشته باشند .

این استاد دانشگاه تهران می‌ـ گفت : در سفری که اخیرا به‌چند کشور اروپائی کرد متوجه شد که در دبیرستان های آن‌ممالك«تاریخ» رابطور کامل بدانش آموزان بشر را بهم‌نزدیك کرده است دانستن وقایع تاریخی بفهم مطالب و « اخبار روز » کمك میکند و از طرفی حس وطن‌پرستی اشخاص را بالا میبرد ، زیرا کسی که بداند برای حفظ آب‌و خاکش در طول قرون و اعصار چه جانفشانی هائی شده و چه خونهائی نثار گردیده، قدر وطنش رابیشتر میداند .

در همین اطاق با استاد تاریخ ایران بعد از اسلام و همچنین « جغرافیای تاریخی»، آقای دکتر حسینقلی ستوده که مشغول تصحیح اوراق‌بود برخورد کردیم . وی میگفت در میان اوراقی که خوانده ورقه عالی هم وجود داشته، ولی معلومات غالب داوطلبان در حد متوسط بوده است .

آقای دکتر ستوده افزود که باید بتدریس انشاءبیشتر توجه شود، تایك‌فارغ‌التحصیل دبیرستان قادر باشد وبتواند معلومات و احساسات‌وعواطف خود را بطور کامل و آنطور که هست برشته‌تحریردرآورد و منعکس سازد .

آقای دکتر ستوده توضیح بیشتری نداد اما پیدا بود که در اوراقی که ایشان تصحیح کرده بودند جملات نارسا و احیانا غلط های املائی وجود داشته است .

اطمینان بخش

دراین طبقه باآقای فریدون سمیعی که مسئولیت اوراق این حوزه ها را برعهده دارد و اوراق زیر نظر وی بمنشی های حوزه ها توزیع میشد و از منشی ها ، پس از تصحیح تحویل گرفته میشد و هر روز یك نوبت اوراق تصحیح شده توسط اتومبیل مخصوص به مرکز ماشین‌های‌الکترونیکی‌ارسال میگردید روبرو شدیم . وی‌گفت: پس از این که امتحانات کنکور در حوزه های ۹گانه تهران و شهر های تبریز ، مشهد ، اصفهان ، اهواز ،شیراز و رضائیه در تاریخ هیجدهم مرداد پایان یافت‌همه‌اوراق به مخزن دانشکده‌ادبیات که‌شدیدا محافظت میشد منتقل شدو ازآنجا به طبقه سوم دانشکده فنی انتقال یافت . دراین محل بارمز خاصی که تهیه کرده بودیم روی اوراق امتحانی و ورقه مشخصات داوطلب نمراتی نوشتیم وورقه مشخصات را پس از زدن این نمره ها از اوراق جوابها و سئوالها جدا کردیم و اوراق سئوال و جواب را بتدریج‌به نسبت کاری که حوزه ها انجام میدادند هر روز میان آنها تقسیم میکردیم و بهمان ترتیب که اوراق تصحیح میشد آنها را به ماشین الکترونیکی میدادیم تاپس‌ازمحاسبه و جمع‌آوری و کشف رمز در کارت مخصوص داوطلب درج کند.

آقای سمیعی میگفت که به عقیده اواین نحوه تصحیح‌وفهرست بندی دقیق ترین نوع خود میباشد و فوق‌العاده اطمینان بخش است . وی اضافه کرد هر ورقه کنکور را امسال دونفر تصحیح میکنند وبارم‌ها دقیق‌است‌واظهار امیدواری‌میکرد که‌تا روز دهم شهریور « نتایج» جهت انتشار آماده باشد . ریاست کل حوزه های تصحیح اوراق را آقای دکتر عباسقلی خواجه نوری‌برعهده دارد .

آقای سمیعی

گوشه‌ای از سالن‌حوزه اوراق فلسفه ومنطق

درطبقه دوم ساختمان دانشکده فنی باآقای مهندس علی انتظام رئیس حوزه زمین شناسی وتکامل صحبت کردیم. میگفت: معلومات داوطلبان رویهمرفته درحدمتوسط بود . وی اظهار داشت که اختلاف سطح معلومات درمیان اوراق‌دیده میشد بعضی ها خیلی خوب و بعضی ها خیلی بد بودند ، ولی اکثریت باآنهائی بودکه معلوماتی درحد متوسط داشتند .

آقای مهندس انتظام نیز به نحوه‌نگارش جوابها ایراد داشت

درطبقه اول در اولین اطاق با تصحیح کنندگان اوراق «فلسفه و اخلاق» آشنا شدیم . آقای‌دکتر علیمراد داودی رئیس این حوزه می گفت : سئوالات طوری تهیه شده که داوطلب باید از فهم خود استفاده کند تاحافظه‌اش ، و این نوع سئوال بسیار مناسب است ، زیرا درجه فهم و تفکر داوطلب با این امتحان سنجیده میشود .

آقای دکتر داودی اضافه کرد بعضی اوراق فلسفه خوب و بعضی ضعیف است . آنهائی که خوب است بعقیده من متعلق به دیپلمه های ادبی است ، زیرا این درس در دوره ادبی درس اختصاصی است ، درحالیکه دررشته های دیگر درامتحانات نهائی بحساب نمی‌آید ، بلکه ازآن بطور شفاهی امتحان میشود و جزو دروس غیر اختصاصی شفاهی است بدینجهت دانش آموزان تاایام کنکور به‌آن توجه نمیکنند .

آقای دکتر داودی عقیده داشت باتوجه باهمیتی که «فلسفه ، منطق واخلاق» دارد لازم‌است‌جزو دروس کتبی امتحانات‌نهائی شود.

ماحصل گفت و شنود ما باچندتن‌از تصحیح کنندگان اوراق این بود که نیمی از داوطلبان بهتر از نیم دیگر بودندورویهمرفته معلوماتشان از سنوات اخیر (چهار سال گذشته) بهتر بود ، جز در نحوه‌نگارش جوابهای‌سئوالات در اوراق خط خوردگی کمتر دیده می شد و عقیده براین بود نیمی از داوطلبان که بهتر از نیم دیگر بودند از دیپلمه های خرداد امسال بودند ، زیرا درخرداد امسال درحدود بیست هزار دیپلمه جدید داشتیم . از این گفت‌و شنودچنین استنباط میشودکه نحوه‌امتحانات‌مسابقات امسال‌که بمراتب بهتر از سالهای‌اخیر بود ، برای سنجش استعداد معلومات و رغبت داوطلب بتحصیل علم بازهم کافی نبوده است . باید این کار در طول چندین سال و دردوران دبیرستان انجام‌پذیردو کیفیت هیچگاه فدای کمیت نشود.

بعقیده یکی از تصحیح کنندگان باید در کتابهای فارسی دبیرستانها بجای‌متون قدیمی از نثر معاصر استفاده شود .

نوشیروان کیهانی‌زاده

توشیبا سازنده بیش از ٦۰۰۰ نوع لوازم الکتریکی والکترونیکی Toshiba

قابل توجه بازرگانان مقیم شهرستانها

سازمان عمران رامشهر که بزرگترین‌پروژه‌شهر سازی را در کنار تهران در دست اجرادارد نظر باستقبال جالب توجهی که از شهرستانهابرای‌خرید ویلا های رامشهر رسیده است در نظر دارد در تمام شهرستانهای ایران دفتر نمایندگی داشته باشد بدین جهت از بازرگانان محترم شهرستانها که مایل باشند نمایندگی فروش ویلاهای‌رامشهررا قبول فرمایند تقاضا میشود با شرح سابقه و کار بازرگانی خود با دفتر رامشهر تهران ـ خیابان‌شاه ـ ساختمان آلومینیوم ـ طبقه ٤ ـ صندوق پستی ۱۱۳۵ مکاتبه فرمائید تا ترتیب عقد قرارداد‌لازم داده شود .

آـ۳۹۲۹۸ ۱ـ۲

صندوق نسوز کاوه باحداقل قیمت

قیمت چهارمدل ازصندوقهای نسوز کاوه بعلت افزایش تولید ۲۵٪ کاهش یافت

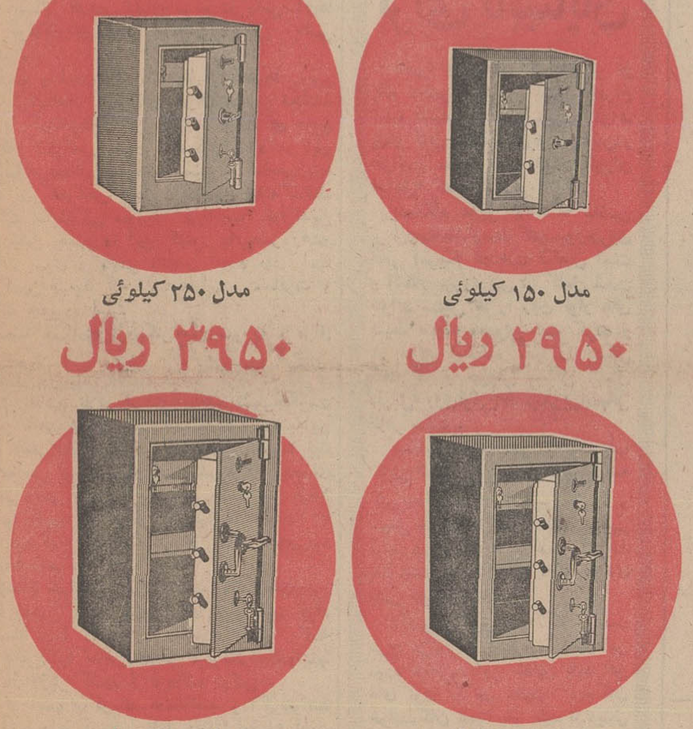

مدل ۱۵۰ کیلوئی — ۲۹۵۰ ریال
مدل ۲۵۰ کیلوئی — ۳۹۵۰ ریال
مدل ۳۵۰ کیلوئی — ۴۹۵۰ ریال
مدل ۵۵۰ کیلوئی — ۷۹۵۰ ریال

فروشگاه‌ونمایشگاه صندوق نسوز کاوه تهران میدان سپه ـ تلفن ۳۱۴۴۸۷ و ۳۱۴۷۰۲

از شهرستانهائی‌که‌نماینده‌نداریم نماینده‌فعال می‌پذیریم

اندیشه 48.K.7

قسمتی از نمایندگان فروش مصنوعات کارخانه های کاوه در شهرستانها

۱ـ کازرون ـ اول بازار فروشگاه‌قیصرانی
۲ـ کرمان ـ خیابان‌شاهپور فروشگاه فردوسی تلفن ۲٤۱۸ـ٤۵۲۷
۳ـ ـدرود ـ فروشگاه دادگر تلفن ٤۱
٤ـ پوکان ـ فروشگاه رادیو هما علی حلبی
۵ـ میانه ـ خیابان پهلوی فروشگاه سید حجت اسماعیلی تلفن ۹۳
٦ـ بروجرد ـ فروشگاه شهرام تلفن ۵٤۱
۷ـ رامسر ـ میدان‌فلکه‌فروشگاه‌مصطفی محمدی تلفن ٦
۸ـ اصفهان ـ خیابان‌چهارباغ ـ فروشگاه کاظم جعفری
۹ـ بندرعباس ـ فروشگاه کانال ـ حسن خدابنده‌لو

آـ۲۹۱۹٤

تجدید آگهی مناقصه خرید مولدبرق یکصد کیلوواتی

شهرداری گرگر باستناد اجازه‌نامه شماره ۱۷۷۰٤ـ۲۸ر۳ر٤۸ مقام معظم استانداری آذربایجان شرقی یکدستگاه موتور مولد برق یکصد کیلوواتی را از طریق مناقصه‌وتحت‌شرایط‌زیرخریداری مینماید

۱ـ علاقمندان میتوانند ضمن مراجعه به شهرداری گرگر و پرداخت مبلغ پانصد ر یال‌اوراق مشخصات فنی وشرایط معامله را دریافت و پس از اطلاع و امضاء ضمیمه پیشنهاد نمایند .

۲ـ پیشنهاد دهندگان بایستی‌حداقل معادل ۸ درصد مبلغ پیشنهادی خودرا بصورت اوراق خزانه یاضمانت‌نامه بانکی بمدت سه ماه ضمیمه پیشنهاد خود نماید .

۳ـ اوراق پیشنهاد بایستی در دو پاکت جداگانه الف و ب قرار گیرند پاکت الف شامل اوراق خزانه یاضمانت نامه بانکی وپا کت ب شامل پیشنهاد و کاتالوگهای‌مربوطه .

٤ـ پرداخت بهاء موتور تانصب کامل و آزمایش مبلغ چهارصد هزار ریال که مبلغ دویست هزار ریال آن موقع حمل موتور و دویست‌هزار ریال‌دیگر پس از نصب و آزمایش و بقیه به اقساط بیست ماهه پرداخت خواهد شد .

۵ـ هزینه های قانونی بعهده برنده مناقصه میباشد

٦ـ پیشنهادات باید تاساعت ۱۱ صبح روز یکشنبه مورخه ۱۸ شهریور ماه ٤۸ در پاکت لاك‌ومهر شده در قبال اخذ رسید تسلیم دفتر شهرداری گرگر گردد .

۷ـ پیشنهادات فاقد سپرده یا مشروط و همچنین‌به پیشنهادات رسیده بعد از موعد مقرر ترتیب اثر داده نخواهد شد.

۸ـ پیشنهادات در ساعت یك‌بعداز ظهر همانروز در کمیسیون صلاحیتدار متشکله در شهرداری گرگر باز و قرائت خواهد شد حضور پیشنهاد دهندگان یانماینده آنها در کمیسیون آزاد است

۹ـ چنانچه برنده مناقصه از عقدقرارداد خودداری نمایند سپرده او بنفع شهرداری ضبط و سپرده برنده دوم تا عقد قرارداد بابرنده اولی نگهداری خواهد شد .

۱۰ـمدت‌نصب و آزمایش و تحویل موقت‌آن‌به شهرداری یك ماه پس از عقد قرارداد میباشد .

۱۱ـ تاریخ تحویل قطعی یکسال پس از تحویل موقت بوده و اگردراین مدت نقصی در موتور بوجود آید رفع آن به عهده فروشنده میباشد .

۱۲ـ بتون ریزی جای موتور و نصب دستگاه و غیره بافروشنده میباشد .

۱۳ـ شهرداری در رد یا قبول یك‌یاکلیه پیشنهادات مختاراست.

م‌الف ٦۰۳٤

سرپرست شهرداری گرگر ـجلیل‌زاده

آـ۳۹۱۸۲

اتومبیلی که همیشه پول است

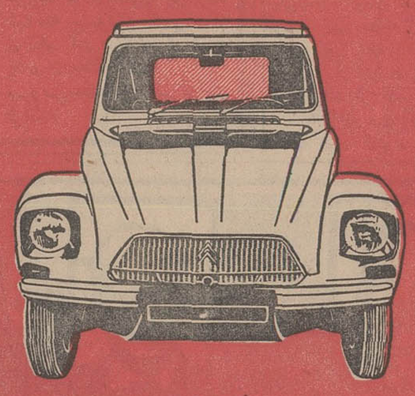

ژیان
اتومبیل سواری
ساخت سیتروئن ایران

سابنا

به آمریکا ـ کانادا
با سابنا پرواز نمائید

حرکت ازتهران ۸٫٤۵ صبح
ورود به مونترال ٦٫۳۰ بعدازظهر
ورود به نیویورک ٦٫۵۵ بعدازظهر
(همان روز بوقت محلی)
باپذیرائی ومیهمان نوازی سابنا سفرخوشی راخواهیدگذراند

برای کسب اطلاعات بیشتر باآژانس مسافرتی خود یا هواپیمائی سابنا :
خیابان ویلا شماره ٤۸ ـ تلفن ٦۱۲۵۰۹ و ٤۹٦۳۸ و ٦۸۵۱۵ مشورت فرمائید

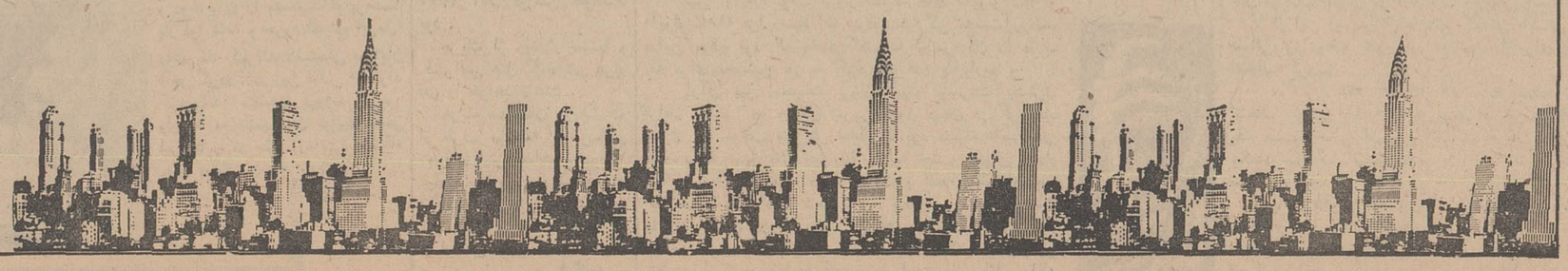

از: اکونومیست وخبرگزاری یونایتدپرس

آیا کنفرانس سران عرب تشکیل میشود ؟

شعله‌های خشم در جهان اسلام

آتش‌سوزی مسجدالاقصی موقعیت‌سیاسی اسرائیل رابیش ازهرزمان تضعیف کرده‌است

آتش‌سوزی مسجدالاقصی در اورشلیم‌موجی از خشم و نفرت در سراسر کشورهای عربی برانگیخت و اعراب و اسرائیل را یك گام بلندبه جنك نزدیك کرد . ملك‌فیصل رسما تقاضا کرد که همه مسلمانان جهان برای آزادکردن مناطق اشغالی و در راس همه آنها اورشلیم دست‌بجهاد بزنند .

میدانیم که ملك‌فیصل متولی اماکن‌مقدسه اسلامی در عربستان سعودی واورشلیم استو در حفظ مسجد الاقصی باملك‌حسین مسئولیت مشترك دارد . از طرف دیگر جمال عبدالناصر ، رئیس جمهوری مصر طی پیامی به‌وزیر دفاع‌وسربازان مصر و کلیه ارتشهای عربی اعلام داشت که باید برای جنك بااسرائیل آماده باشند .

● کنفرانس سران

دراین میان ملك‌حسین که میکوشد از هرفرصتی برای تشکیل کنفرانس سران عربی استفاده کند باردیگر رهبران عربی‌را به‌تشکیل جلسه فوق‌العاده دعوت کرد .

ناصر معتقد است که کنفرانس سران عرب بعداز آتش‌سوزی مسجد الاقصی نه‌تنها باید باین مسئله رسیدگی کند بلکه در عین حال سیاست مشترك کشورهای عربی را در برابراسرائیل‌تعیین و مشخص کند .

*** کماندوها**

باآنکه اکنون حریق مسجد الاقصی‌موضوع روز است و احتمال حوادث بزرگی بدنبال‌آن‌میرود معذالك مسائل قدیمی دنیای عرب در راس آن‌ها مسئله کوماندوهای عرب همچنان لاینحل باقی مانده‌اند .

اردن و لبنان که بامشکل کماندوها روبرو هستند میخواهند کنفرانس سران عرب تکلیف آنهارا با کماندوها روشن کنند . عراق هم مایل است که کنفرانس سران تشکیل شود در این میان تنها عربستان سعودی است که تمایلی به شرکت در کنفرانس نشان نمیدهد . هفته‌گذشته یك هیئت نمایندگی سوریه بریاست نورالدین اتاسی رئیس جمهوری این کشور به مصر رفتو مذاکرات سری و مهمی باناصر انجام داد اما کمتر کسی فهمید که نتیجه این مسافرت و مذاکرات چه‌بوده است

ضمنا همکاری نزدیکتر بین سوریه ، عراق واردن نیز در قاهره مورد مذاکره قرار گرفت.

ناصر در ماه گذشته تقاضا کرد که اعراب از جهت نظامی تلاش بیشتری‌بکنند.تغییرحکومت اردن نیز ظاهرا پاسخ مثبتی است که اردن به‌این تقاضای ناصر داده است . البته تغییر کابینه یك تغییر اساسی نیست ، «بهجت تلهونی» بجای عبدالمنعم رفاعی نخست‌وزیرشد و هشت نفر از۱۸ نفر عضو کابینه جدید از فلسطینی‌ها هستند با اینحال هیچکدام آنها بتازگی از ساحل غربی‌رود اردن نیامده‌اند .

اوضاع دراردن ممکن است تااندازه‌ای‌بسود چریکها تغییر کرده باشد . اما این تغییر زیاد مهم نیست زیرا آندسته از مقامات اردنی که معمولا باچریکها تماس دارند تغییرنکرده‌اند،اینها عبارتند از وزیر کشور و فرمانده ارتش .

هردوی اینها باکوماندوهامخالفند و اگربتوانند جلوی آنها رامی‌گیرند . اما حقایق اوضاع اردن اجازه چنین کاری را به‌آنها نمیدهد .

*** تغییر روش**

آنچه در تغییر کابینه اردن تازگی داشت لحن نامه ملك‌حسین به‌بهجت تلهونی بود که در آن از تغییر روش‌های اردن بهنگامی که تلاش برای حل مسالمت‌آمیز مسئله خاورمیانه باشکست مواجه شده بمیان آمده است.

ملك‌حسین نیز مانند ناصر ، منتهی با لحن ملایم‌تری ، سرخوردگی خودرا از جستجوی یك راه‌حل مسالمت‌آمیز ابراز داشت . او بزودی به عربستان سعودی میرود تا ملك‌فیصل را متقاعد سازد که زمان برای تشکیل کنفرانس سران فرا رسیده است .

ملك‌فیصل از این‌جهت باتشکیل کنفرانس جدید سران عرب مخالف است‌که میگویدقطعنامه کنفرانس سران عرب در خرطوم در مورد پیدا کردن یك راه‌حل سیاسی هنوز بقوت خود باقی است .

این موضوع پرزیدنت ناصررا نگران میسازد . رئیس جمهوری مصر باآنکه امید خودرا برای پیداشدن یك راه‌حل مسالمت‌آمیز بکلی از دست داده ، عنوان‌کردن آن را نقطه برخوردی باروسها میداند ، زیرا شورویها هنوز با آمریکائیهامشغول مذاکرات صلح هستند وحداکثر تلاش‌خودرابکار میبرند که اعراب را از جنك بازدارند .

عربستان سعودی در عین حال میداند که مصریها برای ادامه جنك فرساینده علیه‌اسرائیل طلب پول بیشتری از عربستان میکنند ونمی‌خواهد این پول اضافی را بپردازد . یك‌جریان دیگر نیز ممکن است سعودیها راوادار کند که دست خود را عمیق‌تر در جیب‌های خود فرو کنندوآن ویران شدن اردن است . براثر حملات مداوم اسرائیل اکنون کشاورزی اردن ازبین رفته و در صورت ادامه حملات اسرائیل صنایع آن نیز نابودمیشود اردن نسبت به‌جمعیت خود بیش از هرکشورعربی افراد تحت‌السلاح دارد وباتوجه به‌بردباری وتحمل مردم آن بعید است که حتی مضیقه اقتصادی بتواند آن را بسقوط بکشاند . علاوه برین کشور های نفت‌خیز عربی مسلما در لحظه لازم‌به‌آن کمك خواهند کرد . اما اگر اسرائیل بخواهد اردن‌را بشدت مجازات کند آنوقت ممکن است جنك محدودکنونی اعراب به‌جنك مایوسانه و تمام‌عیار تبدیل شود .

● بحران الاقصی

باین خطر که از گذشته وجود داشته اکنون بحران الاقصی اضافه شده‌است بحران الاقصی لطمه شدیدی به موقعیت و حیثیت اسرائیل وارد کرد و دست اعراب را در جنك سیاسی و تبلیغاتی بسیار قوی‌تر کرد .

اسرائیل اکنون تمام قدرت رابکار می‌بردتا ثابت‌کند آتش‌سوزی مسجد الاقصی ارتباطی با یهودیان نداشته . آیا دولت «تل‌آویو»دراین‌زمینه موفق خواهد شد ؟

«روهن» جوان مسیحی استرالیائی اعتراف کرد که عمدامسجد الاقصی را آتش‌زده‌آیا همین امر مسئولیتی متوجه اسرائیل نمی‌کند ؟

دولت اسرائیل بعنوان قدرتی که امنیت مناطق اشغالی رابدست دارد باید کلیه احتیاطات لازمه را بکار می‌برد تااز چنین فاجعه‌ای جلوگیری‌شود اکنون این حادثه روی داده‌باید در انتظار بحران های بزرگتر و حتی احتمالا جاری‌شدن سیل خون بود . چریکها ازهم‌اکنون فعالیت خودرا سخت شدت داده‌اند واز کلیه مردم مناطق اشغالی خواسته‌اند که اسلحه بدست‌گیرندوعلیه‌اسرائیل وارد جنك شوند .

شعله‌های خشمی که پس از آتش‌سوزی‌مسجد الاقصی، جهان‌اسلام را فرا گرفت بیش ازهرزمان به‌چریکهای فلسطین امکان میدهد دست‌به‌حملات شدیدی علیه اسرائیل بزنند .

دیگر اسرائیل تنها بااعراب روبرو نیست بلکه این‌بار با خشم جهان اسلام مواجه شده است. تردید نیست که نیروی جهان اسلام میتواند بر سرکشی اشغالگران غلبه کند اما استفاده از این نیرو باید با حزم و احتیاط توام باشد تا خون بی‌گناهان ریخته نشود .

با آتش‌سوزی در مسجد «الاقصی» فعالیت چریك‌های عرب شدت پیدا کرده‌است‌و کماندوهای فلسطینی مرتبا دست به عملیات خرابکارانه در خاك اسرائیل میزنند . عکس صحنه‌ای از آتش‌سوزی اخیر بندر حیفا را نشان میدهد .
عکس از : آسوشیتدپرس

از: لوموند

هند: کمونیستها وسوسیالیستها حامی بانو گاندی!

در حزب کنگره مبارزه جناح چپ و راست‌شدت یافته‌است

«گیری» یکی از رهبران اتحادیه کارگری و طرفدار «سوسیالیسم» بتازگی‌بریاست جمهوری هند برگزیده شدو باین ترتیب‌بانو گاندی‌دربرابر ستاد حزب کنگره که می کوشید یك‌سیاستمدار دست‌راستی را برمسند ریاست جمهوری این کشور بنشاند پیروزی بزرگی بدست آورد . ماه گذشته با کنار رفتن «مورارجی‌دسائی» از کابینه‌بانو گاندی شکست‌بزرگی‌به کادر قدیمی اکثریت حزب کنگره وارد شد . «دسائی» از بانفوذ ترین رهبران حزب کنگره است که در کابینه هندسمت وزارت دارائی را بعهده‌داشت

• حمله

جای شگفتی است دختر پاندیت نهروکه‌اکنون بیش‌از سه سال است در مقام نخست وزیری انجام وظیفه میکند هرگز بطور جدی درصدد برنیامده است کادر های‌قدیمی را که هنوز هم پست های‌مهم حزبی را دردست دارند تغییر دهد و سرانجام حمله‌ای که از جانب دست راستی ها آغاز شد او را برآن داشت که عکس‌العمل شدیدی نشان‌دهد.

*** برنده نهائی**

بانو گاندی باروحیه مبارزه طلبی و حس شدید سیاسی که از پدرش بارث برده با حزب کنگره به ستیزه برخاست و با اینکه همیشه در این‌مبارزه از جوانان استمداد میکرد سرانجام مرد هفتاد ساله‌ای را درراس کشورهند بکار گماشت بااینحال این‌قمار سیاسی‌پایان نیافته‌و برنده‌نهائی تعیین‌نشده است .

شکست کادر های قدیمی در جریان انتخابات ریاست جمهوری سبب شده که جناح راست حزب کنگره صفوف خود را در برابر نخست وزیر فشرده تر کند . آیا در این شرایط‌حزب‌کنگره که‌اکنون بطور بیسابقه دچار تفرقه و دودستگی شده است می‌تواند بحیات خود ادامه دهد ؟

جای شگفتی است که هنوز در داخل حزب قدیمی گاندی و نهرو عناصری که بعضی از آنها طرفدار سرمایه‌داری‌بوده و برخی دیگر راه کمونیستی می‌پیمایندبا همدیگرهمزیستی دارند .

انتخابات سال ۱۹٦۷تفوق حزب کنگره را که از هنگام استقلال هند تا آنموقع حفظ کرده‌بودبشدت بخطرانداخت. تا آنموقع بنظر میرسید که تفوق حزب کنگره عامل‌مهمی در نگهداری وحدت ملی در کشوری است که با زبان‌های مختلف و مذاهب متعدد یك دموکراسی کاملا استثنائی‌در جهان سوم بوجود آورده‌است. درست است که اکنون‌حزب کنگره هنوز اکثریت را در پارلمان در دست دارد ولی شکستی‌که درانتخابات‌گذشته به حزب وارد شد به انحصار ۲۰ ساله آن پایان داد .

ظاهرا اکنون رهبران‌حزب یقین کرده‌اند در انتخابات قانون گذاری آینده که‌قرار است در سال ۱۹۷۲ برگزار شود باید با احزاب سیاسی دیگر ائتلاف کند .

چپ یاراست ؟

مسئله مهم در این است که آیا گرایش حزب کنگره بطرف راست خواهد بود یا چپ وآیاحزب خواهدتوانست در برابر این آزمایش خشن مقاومت ورزد یا نه .

بانو گاندی در انتخابات ریاست جمهوری باورق برنده «جبهه خلق» وارد مبارزه شد و کسانی که‌در کنگره‌تمایلات کمونیستی و یا سوسیالیستی داشتند ازوی طرفداری کردند. ولی‌معلوم نیست که‌این‌اتحادیه دست چپی مدت زیادی دوام کند زیرا نخست وزیر هند پای‌بند آزادی عمل است و نمی تواند از کسانی که در انتخابات‌اخیربوی کمك کردند دنباله روی کند .

راهزنی‌هوائی شرکتهای‌هواپیمائی را بامشکلاتی روبرو ساخته است

راهزنان هوائی از تعطیلات تابستانی استفاده نمی کنند. چندروزقبل برای‌سی‌وهفتمین‌بار از آغاز سال مسیحی جاری‌یك هواپیمای مسافربری با پنجاه‌و چهار مسافر هنگام پرواز در آسمان ربوده شد .

هواپیمای «دـث‌ـ٤» از «برانکی‌ها» عازم‌سن‌مادیا(۲۵۰ کیلومتری) بود که ناگهان‌سه مرد مسلح وارد کابین خلبان شدند و فرمانده هواپیما ناچار شد بفرمان آنها هواپیما را بسوی «سانتیاگودو کوبا»یعنی هزارو یکصد کیلومتر آنطرف تر هدایت کند .

• ۷۲ هواپیما

در ۱۸ماه هفتادودو هواپیما باین ترتیب ناچار شده‌اند خطسیر خود را بسوی کوبا منحرف سازند . ده هواپیمای دیگر در کشور های دیگر برده شده‌اند ، بطور متوسط از آغاز سال ۱۹٦۸ بعدبطور متوسط همه ماهه دو فروند هواپیما درحین‌پرواز درآسمان ربوده شده است .

هواپیما دزدی عموما جنبه سیاسی داردو هدف «راهزنان» بیشتر توجه‌دادن‌افکار عمومی به آرمان هائی است که ازآنها دفاع می‌کنند .

بیشتر هواپیما هائی که در آسمان‌ربوده‌میشوند به‌شرکت های هواپیمائی امریکائی تعلق دارند و بیشتر «راهزنان» نیز کوبائی هستند که میخواهند بکشور خود بازگردند یاسیاه پوستانی که‌میخواهند به‌کوبا پناهنده شوند .

بزرگترین‌راهزنی‌هوائی

مهمترین راهزنی هوائی در زمستان سال گذشته روی‌داد. در آن هنگام هواپیمای عظیم «دـث‌ـ۸» شرکت هواپیمائی «ایسترن ایرلاین» بزرگ‌ترین شرکت‌هواپیمائی‌داخلی‌امریکا با ۱٤۱ مسافر در هوا ربوده شد وناچار گردید درفرودگاه هاوانا بزمین بنشیند .

همانطور که گفتیم این حوادث تقریبا به امریکا اختصاص دارد لیکن در اروپا، افریقا،خاورمیانه گاهی‌هواپیما دزدی میشود . در هشتم‌نوامبر یك هواپیمای بوئینك شرکت هواپیمائی‌یونان«المپیك‌ایروی» متعلق به ارسطو اوناسیس مجبور شد در فرودگاه ارلی بزمین بنشیند. دونفر ایتالیائی میخواستند باین ترتیب برژیم سرهنك های یونان اعتراض کنند . روز ۲ ژانویه یك هواپیمای بوئینك دیگرمتعلق بهمین شرکت هواپیمائی به قاهره برده شد .

در تابستان سال گذشته نیز یك هواپیمای شرکت هواپیمائی «ال‌عال» ناچار شددر فرودگاه الجزایر بزمین بنشیند

درست است که تا کنون‌در این حوادث کسی کشته نشده است ولی نمی توان گفت که هیچگونه‌خطری‌متوجه‌مسافران نیست . از دوسال قبل که هواپیمادزدی‌رایج شده‌تاکنون حوادث خطرناکی در این راه روی داده است. درنتیجه‌حمله کماندو های فلسطینی بیك هواپیمای اسرائیلی بود که پنج هزار سرباز اسرائیلی در فرودگاه بیروت فرود آمدندو ۱۳ هواپیمای مسافری لبنان‌را نابود ساختند .

در برابر افزایش هواپیما دزدی دولت های اروپائی و امریکائی درنظر گرفته‌اند مجازات شدیدی برای کسانی که مرتکب راهزنی هوائی می شوند وضع کنند . درامریکا هواپیما دزدی‌اکنون جرم‌بزرگ شناخته میشود و کسی که مرتکب آن بشود ممکن است به مرك محکوم شود .

سرویس‌مخصوص خبرگزاری فرانسه

**عبور از پنج و ـــ ـــ ـــ

مسابقات فوتبال قهرمانی باشگاههای کشورهای اروپا

بایرن مونیخ قهرمان سال قبل آلمان، در دومین روز مغلوب شد!

ورزش

فرانسه - «آنجر» رقیب تازه سنت «آتینس» در صدر رده بندی چهارمین روز

انگلستان - «یان آور» مرد تازه یك میلیون و پانصد هزار تومانی برای منچستر یونایتد

آلمان غربی

فصل جدید مسابقات فوتبال قهرمانی باشگاههای آلمان که از یکشنبه هفته گذشته آغاز گردیده ، این هفته دومین روز خودرا پشت سر گذارد.

تیم فوتبال بایرن مونیخ، قهرمان سال پیش مسابقات که در هفته اول بلطف سه گلی که ستاره بزرك این تیم فرانتس بکن بوئر وارد دروازه «روتویس اسن» کرد وبا گل دیگری که از روی نقطه پنالتی بثمر رسید ، (۰-٤) پیروز شده بود، در دومین روز «چار شکستی حیرت انگیز شد !

چون «بایرن مونیخ» در مسابقه خود با تیم «مونشن گلادباخ» باوجودی که در وقت اول (۰-۱) پیروز زمین را ترك کرده بود، در پایان وقت (۱-۲) مغلوب حریف گردید !

« مونشن گلادباخ » که با پیروزی (۱-۲) اینهفته خود بر بایرن مونیخ بهترین نتیجه این روز از مسابقات را در برابر حریفی چون بایرن مونیخ کسب کرد، در هفته اول در برابر تیم «بورشیا» کاری بجز مساوی بدون گل از پیش نبرده بود .

برخلاف ناکامی این هفته « بایرن مونیخ»، تیم «فرانکفورت» که هفته اول (۱-۳) مغلوب تیم دوم مسابقات قهرمانی سال پیش دسته دوم باشگاهها ، «روتوایس اوبرهازن» گردیده بود ، در این هفته برابر تیم «شالکه» به دنبال یك بازی حساب شده موفق به کسب پیروزی بانتیجه (۱-۲) گردید.

در جمع تمام مسابقات هفته دوم جمعا ۲٤ گل بدست آمد، درحالیکه درهفته اول تعداد گلها سه گل ازاین تعداد بیشتر بود .

نتایج کلی

نتایج تمام مسابقات هفته دوم ازاین قرار است .

دورتموند ۲ - هامبورك ۱، مونیخ ۲- هرتابرلین ۱، مونشن گلادباخ ۲- بایرن مونیخ ۱، کیسرسلاترن ۱ - اوبرهازن ۱، دویزبورك ۱- اشتوتگارت ۰، وبربرن ۲- کلن ۱، برانشویك ۱- هانوور ۱، اسن ۲- آخن، فرانکفورت ۲- شالکه ۱.

فرانسه

در «آنجر» تیم فوتبال این شهر اینهفته در برابر تیم صدر جدول ، «لیون» بیك پیروزی حیرت آور دست یافت. باین ترتیب که باوجود مغلوب بودن (۰-۲) درپایان وقت اول، درپایان مسابقه (۲-۳) بر «لیون» پیروز شد ولیون بااز دست دادن این دو امتیاز برابر «آنجر» تارده سوم جدول سقوط کرد .

نتیجه شگفت انگیزی که درمسابقات این هفته حاصل شد مربوط به مسابقه دوتیم «سنت اتین» و «رن» بود که «سنت اتین» در خانه خود با نتیجه (۲-۸) براین تیم غلبه کرد. از این هشت گل «سنت اتین» سه گل دروقت اول وپنج گل در وقت دوم بدست آمد. «رن» باوجودیکه در پایان وقت با اختلاف گل بسیاری مغلوب شد، لیکن درنیمه اول بازی باقیافه یك حریف بسیار جدی مقابل «سنت اتین» بمبارزه برخاست .

ستاره این مسابقه ، ملی پوش مشهور «سنت اتین» ، «ریولی» بود که در دقایق ۱۲ ، ۷۳ و ۸۷ چهار بار به تنهائی دروازه حریف را کشود . «کیتا» و «لارك» هریك دوگل دیگر برای «سنت اتین» بثمر رساندند .

در «والنسین»، تیم «مارسی » این هفته دیدار سختی را پشت سر گذارد، هرچند که بانتیجه (۰-۲) پیروز شد وموفق گردید دو امتیاز دیگر بر امتیازات خود بیفزاید. در این دیدار نخستین گل مسابقه را «ژوزف» بغل راست سیاهپوست تیم مارسی به ثمر رساند ، در حالیکه «ماکنوسون» بازیکن تیم ملی سوئد که در تیم «مارسی» می‌باشد، سهم عمده‌ای در این گل داشت .

بعد از این گل که دردقیقه ۱۳ بثمر رسید تادقیقه ۷۲، تلاش هردو تیم برای بدست آمدن گل دیگری بدون ثمر باقی ماند. ولی دراین دقیقه «جولی» بك راست «والنسین» دریك درگیری سخت با «ژوزف» بقصداینکه توپش را برای «ماگیرا» دروازه‌خودی بفرستد، آنقدر باسرعت بسوی دروازه فرستاد ، که دوراز دسترس دروازه‌بان وارد دروازه گردید ودومین گل بحساب «مارسی» به ثبت رسید .

نتایج کلی

نتایج تمام مسابقات این هفته باشگاههای فرانسه که چهارمین روز این مسابقات بود از این قرار است :

آنجر ۳- لیون ۲، سنت اتین ۸ - رن ۲، آجاچیو ۰- آنگولم، ستاره سرخ ۳- نیم ۱، مارسی ۲- والنسین ۰، روئن ۱- نانت ۰، بوردو ۱- باستیا، سوشو ۱- سدان ۰

رده بندی تیمها در پایان چهارمین روز مسابقات

۱- سنت اتین وآنجر -۷ امتیاز
۲- لیون، ستاره سرخ، مارسی و آنگولم -٦ امتیاز
۳- روئن ،بوردو وآجاچیو-۵ امتیاز
٤- استراسبورك -٤ امتیاز
۵- نانت وسوشو -۳ امتیاز
٦- سدان وباستیا -۲ امتیاز

انگلستان

تیم فوتبال منچستر یونایتد فاتح مسابقات جام باشگاهی سال ۱۹٦۸ اروپا در پنجمین هفته مسابقات فوتبال قهرمانی باشگاه‌های انگلیس موفق بکسب دومین امتیاز خود در پنج مسابقه گذشته گردید !

منچستر که اوائل هفته گذشته سنترهافبك مشهور تیم «رسنال» (یان اور) را بمبلغ هشتادهزار پوند برابر با ۱۹۲ هزار دلار خریداری کرد در حضور ۵۰۷۸۳ نفر تماشاگر مقابل تیم ولوز موفق بکسب نتیجه مساوی بدون گل شد و با این مساوی که دومین نتیجه مساوی منچستر یونایتد محسوب میگردد، این تیم اکنون صاحب دو امتیاز گردیده که با این دو امتیاز در رده بیستم جدول قراردارد !منچستر یونایتد تنها مساوی دیگر خودرا در هفته دوم مسابقات با نتیجه (۲-۲) برابر تیم جدیدالورود دسته یك، کریستال پالاس بدست آورده بود .

«اورتون» ، تیم صدر جدول که در هفته چهارم (۰-۳) بر منچستر یونایتد پیروز شده بود ، اینهفته در پنجمین مسابقه خود نخستین امتیاز را از دست داد وبرابر تیم منچستر سیتی فاتح مسابقات جام حذفی سال پیش (۱-۱) مساوی کرد .

(آلن بال) فوروارد مشهور تیم ملی و تیم اورتون ، در نیمه نخست مسابقه تنها گل اورتون را به ثمر رسانید ، لیکن در دقیقه ۵۵ «یان- بوایر» فوروارد هیجده ساله منچستر سیتی بایك ضربه سر موفق بزدن گل مساوی گردید .

در گروه تیمهای صدر نشین، تیم دیگری که این هفته دچار نتیجه مساوی گردید ، لیورپول بود که تا دقیقه ۷۷ بازی (۲-۳) مغلوب تیم بورنلی بود ، لیکن (تام اسمیت) هافبك سرشناس این تیم در این دقیقه از فاصله ۲۵ متری موفق بزدن گل مساوی شد ولیورپول دربرابر ۵۱۱۱۳ تماشاگر باهمین نتیجه مسابقه خود را به پایان رسانید . در حالیکه بدنبال اورتون، لیورپول نیز نخستین امتیاز خود را از دست داد .

تیم دیگری که با نتیجه مساوی دراین هفته ،نخستین امتیاز از پنج مسابقه گذشته خود را از دست داد ، تیم وولوز حریف منچستر یونایتد بود و اکنون هرسه تیم با داشتن نه امتیاز در صدر جدول قرار دارند .

لیدز، تیم قهرمان سال پیش این مسابقات بازهم دچار یك نتیجه مساوی دیگر شد ونیوکاسل تیم فاتح مسابقات جام شهر های بازار مکاره اروپا در سال پیش موفق گردید در حضور ٤۰٤۰۳ تماشاگر بانتیجه ۱-۱ مساوی کند .

نتایج کلی

لیدز دروقت اول ۰-۱ ازحریف خود جلو بود . نتایج آرسنال ۲- نوتینگهام فارست ۱ ، کریستال پالاس ۰ ، توتنهام ۲ ، دربی ۰، استوك سیتی ۰ ، کاونتری ۱ ، ایسپویچ ۰ ، لیدز ۱ ،نیوکاسل ۱، بورنلی ۳ ، لیورپول ۳، منچستر سیتی ۱، اورتون ۱ ، سوتهامپتون ۲ ، چلسی ۲ ، ساندرلند ۱ ، شفیلد ونزدی ۲ ، وستهام ۱ ، وست بروموویچ آلبیون ۳ ، وواوز ۰ منچستر یونایتد ۰

رده‌بندی تیمها در پایان هفته پنجم مسابقات :

۱- اورتون ، لیورپول و وولوز، ۱۹ امتیاز .
۲- کاونتری ، ۸ امتیاز
۳- دربی ولیدز ، ۷ امتیاز
٤- توتنهام و آرسنال ،٦ امتیاز
۵- نیوکاسل ، وستهام واستوك سیتی ۵ امتیاز .

تیم والیبال دختران ژاپن در تهران

هارادا شیوکاوا ماتسومورا، ایماکی،

تیم والیبال دختران نیجبوی ژاپن که شنبه گذشته بدعوت فدراسیون والیبال ایران وارد تهران شدند، برای برگزاری دو مسابقه عازم اصفهان گردیدند ، بعد ازدوروز توقف و انجام دو دیدار باتیمهای بانوان اصفهان شب گذشته با هواپیما عازم تهران شدند ،

تیم دختران ژاپن در تهران سه بازی انجام خواهد داد ، اولین مسابقه این تیم در تهران بعداز ظهر فردا با دختران تاج خواهد بود، بازی دوم را ۵ شنبه شب با تیم انجمن دوشیزگان و بانوان قهرمان چهار ساله تهران برگزار خواهند کرد ، و سرانجام شنبه آینده آخرین دیدارخود را باتیم منتخب ایران انجام خواهند داد.

اولین بازی دختران ژاپن در اصفهان پیروزی بود با نتیجه ۰-۳، به ترتیب ۳-۱۵ ، ۱-۱۵ و ۰-۱۵ با خصوصیاتی که از والیبال ژاپن میدانیم بدون تردید شاهد رویدادهای تازه فراوان در والیبال خواهیم بود.

فوروکاوا، سکی موتو، یاماشیا، کاتو ، یاماشیتا ، شیماکاجی،

برزیل دومین تیم برگزیده مکزیکو

ریودوژانیر و «برزیل»

برزیل نیز بعنوان دومین تیم برگزیده منطقه امریکای جنوبی برای مسابقات نهائی جام جهانی سال ۱۹۷۰ «مکزیکو» انتخاب شد .

چون تیم ملی برزیل شب گذشته با نتیجه «٦-۰» بر تیم ملی فوتبال ونزوئلا پیروز شد . در پایان وقت اول برزیل «۰-۵» برحریف پیروز بود . در این مسابقه توستائو سه گل ،پله دوگل و جرزینویك گل بثمر رساندند.

برزیل با وجودیکه یك مسابقه دیگر باقی‌دارد. لیکن با جمع ده امتیاز از پنج مسابقه خود از هم اکنون انتخاب شده است . برزیل تیم برگزیده گروه یازدهم می باشد .

ضیافتی مجلل وپرشکوه ، بمناسبت رستاخیز ملی ۲۸ مرداد

آقای عنایت‌اله دست غیب شهردار آبادان هنگام سخنرانی

بدعوت آقای عنایت‌الله دست - غیب شهردار آبادان از ساعت ۷ بعد از ظهر روز ۲۸ مرداد ٤۸ مجلس جشن باشکوهی در هتل بین‌المللی آبادان برپا گردید .

دراین جشن آقایان منوچهر جاوید فرماندار، خسرو هدایت قائم مقام رئیس هیئت مدیره و مدیر عامل شرکت ملی نفت ایران ، تیمسار رحمانی فرماندهی ناحیه ژاندارمری خوزستان آقایان شریف رازی رئیس کل شرکت ملی نفت ایران درحوزه قرارداد ، محمد ناصر فیلی رئیس انجمن شهر و معاون کل شرکت ملی نفت امور غیر صنعتی درحوزه قرارداد فرماندهی و افسران ارشد نیروی دریائی شاهنشاهی در خلیج فارس و دریای عمان ، سرهنك درمیشیان رئیس شهربانی سرهنك امیر حسینی فرمانده ژاندارمری افسران ارشد ژاندارمری وشهربانی روسای سازمان های اداری و بانك ها و طبقات مختلف اصناف وبازرگانان و محترمین شهر و اعضاء انجمن شهر و بانوان شرکت داشتند .

مقارن ساعت ۷ و نیم سلام شاهنشاهی پخش گردید آنگاه آقای دست- غیب شهردار آبادان ضمن خوش- آمدو تبریك به حضارو اشاره به روز پرشکوه ۲۸ مرداد تاریخچه مفصلی در باره تمدن کهسال نژادی و اعتقادات دینی و همبستگی مردم ایران و ایمان بخدا و حب وطن و شعار خدا . شاه . میهن که حیات سیاسی و اجتماعی ملت ایران را موجودیت بخشیده بیان داشت آقای دست غیب افزود روز پر افتخار ۲۸ مرداد سال ۳۲ شمع عمر حکومت یاغی و منعزل دراین روز خاموش شدو از آن پس در افق حیات ملی ایران آفتابی روشن درخشیدن گرفت مردم در آنروز باقیام خود نشان دادند هیچ قدرتی نمی تواند رشته پیوند ملت و شاه را از هم بگسلد و وثیقه‌ای را که ضامن سعادت ملت و بناء مملکت است بباد دهد روز ۲۸ مرداد این حقیقت برای هزارمین باردر تاریخ حیات ملت ایران آزمایش شد . بدنبال قیام مرداد ماه بود که ایران خودرا آماده جهش دامنه دارساخت جهشی بسوی تعالی و ترقی وجهشی در جهت تحصیل بهروزی انقلابی که در بامداد روز ششم بهمن ٤۱ ایران را دربر گرفت ثمره آن قیام دلاورانه بشمار میرود .شاهنشاه آریامهر بارها فرموده بودند سلطنت بر مردمی که از مزایای یك زندگی مرفه برخوردار نباشند افتخارآمیز نیست و برای برخورداری ملت ازاین رفاه انقلاب سفید ایران را رهبری فرمودند و امروز ازتمام ثمرات آن تحول برخورداریم . ایرانی آراسته داریم که ازویرانی ها برحذر است و ملتی آزاده داریم که درراه ترقی و اعتلا گام نهاده و باسرعتی دلخواه بسوی کعبه مقصودش پیش میرود ... این همه آوازه ها از شه بود .

باردیگراز طرف خود و اهالی شاهدوست آبادان سالروز فرخنده قیام ۲۸ مرداد ماه را به پیشگاه باعظمت شاهنشاه آریامهر و ملت سربلند ایران تبریك عرض نموده وامیدوار است سالیان دراز درسایه وجود شاهنشاه اریامهر ملك وملت ایران از تمام مزایای زندگی مرفه و آسایش بهره‌مند باشد .

زنده وجاوید باد شاهنشاه آریامهر، پاینده باد ملك و ملت ایران پس از آن از مدعوین پذیرائی گرمی بعمل آمد و جشن پرشکوه تاپاسی از شب ادامه داشت .

آگهی پذیرش کار آموز برای دوره خاویارسازی

شرکت سهامی شیلات ایران برای تکمیل کادر خاویار سازی تعداد بیست نفر کارآموز از میان فارغ التحصیلان سال سوم متوسطه از طریق مسابقه ورودی برای گذرانیدن کلاس حرفه‌ای خاویار سازی می‌پذیرد

داوطلبان میتوانند برای دریافت برك مشخصات و شرایط حداکثر تا دهم شهریور ماه ۱۳٤۸ در تهران به دفتر مرکزی هیئت مدیره واقع در خیابان کاخ نرسیده به میدان کاخ - کوچه فتحی- شماره ۱٦۵ و در استان گیلان بدفتر شیلات بندر پهلوی و در استان مازندران بدفتر شیلات بابلسر مراجعه نمایند . م الف ۵۸۸۷ .

شرکت سهامی شیلات ایران
آ-۳۷۸۷٦ ۱-۲

انجمن دوشیزگان و بانوان

وحدت در

ماجرای شب ژانویه

رنگی- باشرکت ظهوری-سهیلا

برنامه سینمائی انجمن دوشیزگان وبانوان

چهارشنبه پنجم شهریور

ساعت ۵ر۵ بعدازظهر درحضورهنرپیشگان فیلم

آگهی دعوت مجمع عمومی فوق‌العاده

چون در اولین جلسه مورخ ۳۰ر۵ر٤۸ مجمع عمومی فوق‌العاده شرکت تعاونی مسکن کارمندان وزارت کشاورزی اکثریت حاصل نشد ، لذا از صاحبان سهام شرکت خواهشمند است برای شرکت در دومین جلسه مجمع ساعت ۵ بعداز ظهر روز شنبه ۵ مهرماه ٤۸ در سالن اجتماعات وزارت کشاورزی تشریف بیاورند

دستور جلسه :

اصلاح بعضی از مواد اساسنامه

مدیر عامل شرکت - اخوی
آ-۱۷۷۸۳ ۱-۲

آگهی دعوت مجمع عمومی بطور فوق‌العاده

جلسه مجمع عمومی بطور فوق‌العاده شرکت تعاونی مسکن کارمندان وزارت کشاورزی در ساعت ٤ بعداز ظهر روز شنبه ۵ مهرماه ٤۸ در سالن اجتماعات وزارت کشاورزی تشکیل خواهد شد ،از صاحبان سهام شرکت خواهشمند است در جلسه مزبور تشریف بیاورند .

دستور جلسه

تصویب بیلان وترازنامه وانتخاب اعضای هیئت مدیره وبازرسان

آ-۱۷۷۸۵ مدیر عامل شرکت -اخوی

خط کشتیرانی N·C·H·P هاورز - پاریس Paris

کشتی «ویل دوبرس»

کشتی «ویل دوبرس» قراراست برای تخلیه کالای وارداتی روز ۲ سپتامبر (۱۱ شهریور) وارد خرمشهر شود. تاریخ قطعی ورود کشتی مزبور بعدا آگهی خواهدشد. مقصد بعدی این کشتی بندرشاهپور است .

شرکت گری مکنزی محدود

تهران تلفنهای ۳۱٤۱۵٦-۳۱٤۱۵۷ - ۳۱٤۱۵۸-۳۱٤۱۵۹
خرمشهر تلفن ۲۷۵۰ آ-۳۹۳۵۸

ماشین لباسشوئی جنرال
تمام اتوماتیك با آب گرم کن برقی

چرا
ماشین لباسشوئی جنرال
بهتر وارزانتر میشوید؟

- ماشین لباسشوئی جنرال باظرفیت ٦ کیلو لباس، ۱۴ برنامه کارشستشوی مختلف، هرنوع لباسی را به بهترین وجهی میشوید .
- ماشین لباسشوئی جنرال دارای محفظه شستشو دهنده اتوماتیکی است که متناوبا براست وچپ میچرخد وبهمین دلیل هرگز لباسها را مچاله نمیکند و شستن آنها را بطور عالی انجام میدهد .
- ماشین لباسشوئی جنرال دارای دو مخزن پودر رختشوئی است که بطور اتوماتیك پودر مورد احتیاج را در موقع خیساندن وشستشوی اصلی به لباسها میرساند وبدین ترتیب تاتمام شستشو احتیاجی به سر زدن به ماشین لباسشوئی نیست .
- ماشین لباسشوئی جنرال باطرح مخصوصی ساخته شده که درآن ازجلو باز میشود ومصرف آب و پودر رختشوئی آن ۵۰ درصد کمتر است .
- ماشین لباسشوئی جنرال پیوسته سطح آبرا بطور اتوماتیك کنترل میکند وبهمین جهت آب روی هر مقدار لباس راکه در محفظه شستشو ریخته شود بطور منظم میپوشاند وعمل شستشو بهتر انجام میگیرد ودیگر احتیاجی به تنظیم سطح آب نمیباشد .
- ماشین لباسشوئی جنرال بوسیله دو دستگاه کنترل کننده حرارت ، درجه حرارت آب رادر موقع خیساندن وآخرین آبکشی روی حداقل ۳۰ وحداکثر ۹۰ درجه سانتیگراد بطور متعادل نگهمیدارد.
- ماشین لباسشوئی جنرال با ۵ مرتبه آبکشی اثر هرگونه پودر رختشوئی یاصابون رااز بین برده ولباسها رابه نرمی ولطافت اولیه خود را برمیگرداند .
- ماشین لباسشوئی جنرال دارای دستگاه خشك کننده‌ایست که باسرعت ۵۳۰ دوردرهر دقیقه آب لباسها را میگیرد وفقط نم بسیار مختصری که برای اطوکشی لازم است درلباسها بجا میگذارد .
- ماشین لباسشوئی جنرال تمام اتوماتیك باآب گرم کن برقی، آب گرم وپودر رختشوئی کمتری مصرف میکند وبدین ترتیب در مدت نسبتا کوتاهی صرفه جوئی دراین هزینه‌ها قیمت ماشین رامستهلك میسازد .

باتوجه باین امتیازات است که کارخانجات صنعتی جنرال توصیه میکند، مقایسه کنید، حتما جنرال راانتخاب خواهید کرد

جنرال
افتخار صنایع ایران

4B G30

پارتیهای جدید اجاق گاز آزمایش به بازار آمد

آزمایش و مصرف بهترین دلیل آزمایش

حالا زمان استراحت وآسایش است
بااجاق گاز آزمایش هرکدبانوی ایرانی میتواند آشپزخانه خودرا مدرن وزیبا سازد

4F6

قطعنامه سمینار مدیران ومسئولان تربیت‌بدنی

مطالبات تربیت بدنی از شهرداریها

باید هرچه زودتر وصول شود

سمینار فنی مدیران و مسئولان تربیت بدنی سراسر کشور که از شرکت کنندگان طی‌صدورقطعنامه روز ۳۱ مرداد تا اول شهریور ماه مراتب سپاسگزاری عمیق خود را جاری در تبریز آغاز شده بود به پیشگاه شاهنشاه آریامهرریاست عالیه تربیت بدنی و علیاحضرت شهبانو ابراز داشتند.

شرکت کنندگان در کنفرانس مذکور سپس آمادگی خود رابرای پیوستن به لژیون خدمتگزاران بشر اعلام داشتند و ابتکارشاهنشاه آریامهر را در مورد تشکیل لژیون خدمتگزاران بشر ستودند.

مدیران و مسئولان تربیت بدنی در قطعنامه مربوطه، ضمن اشاره به مشکلات ورزشی کشور تهیه و تصویب لایحه‌ای را برای سازمان تربیت بدنی که درسایه آن بتواند برمشکلات موجود فائق آید لازم و ضروری دانسته‌اند.

وصول مطالبات

در این قطعنامه تصریح شده است که برای وصول مطالبات قانونی سازمانهای تربیت بدنی از شهرداریهائی که درپرداخت‌تعهدات خودامهال ورزیده‌اند از کلیه قانونی بعمل آید، اختیارات قانونی استفاده شود و در صورت لزوم پرونده این قبیل شهرداریها بمراجع صالحه ارسال گردد.

ضمنا در قطعنامه، ایجادمحلهائی برای اردوگاه ورزشکاران درشهر های اصفهان - اهواز، مشهد، شیراز، تبریز، کرمانشاه، مازندران و گیلان برای برگزاری مسابقات ورزشی پیشنهاد شده است

بمنظور هم‌آهنگی کامل در امور ورزشی جوانان سراسر کشور تقاضا شد در استان مرکزی (تهران) نیز سازمان تربیت بدنی وتفریحات سالم ایجاد گردد تا مشابه سایر استانها در امرفعالیت های ورزشی جوانان استان‌مرکزی نیز طبق اساسنامه سازمان تربیت بدنی و تفریحات سالم اقدامات لازم بعمل آید.

در رشت بلیت سینما گران شد!

قیمت بلیط سینماهای‌رشت از تاریخ سی‌ام مرداد ماه گذشته افزایش یافت وبرای اجرا بشهرداری این شهر ابلاغ گردید.

خبرنگار مادر رشت گزارش داد: این تصمیم بنابه پیشنهاد اداره فرهنگ وهنر گیلان و تصویب شورایعالی هنرهای نمایشی وزارت‌فرهنگ وهنر اتخاذ گردیده است. قیمت بلیط لژدر سینما های رشت‌قبلا۲۰ ریال بود که‌بدنبال این‌تصمیم قیمت بلیط درسینما های درجه یك‌رشت ۲۵ریال تعیین شده است. درحالی که رشتیها معتقدندشهرشان‌اصلا سینمای درجه یك ندارد!

بازرسان شاهنشاهی

۳ روز در تبریز خواهند بود

بعداز ظهر پریروز، هیئت بازرسی شاهنشاهی بسرپرستی‌تیمسار سپهبد مبین، وارد تبریز شدو مورد استقبال آقای امیرپناهی معاون استانداری و فرمانداری تبریز، مدیران کل، روسای ادارات دولتی‌و گروه کثیری از طبقات مختلف مردم این شهر قرار گرفت.

خبرنگار مادر تبریز گزارش داد: تیمسار سپهبد مبین رئیس هیئت بازرسی، ضمن‌سپاسگزاری از استقبال مردم اظهار داشت.

-خوشوقتم ازاینکه باردیگر، بامر شاهنشاه آریامهر، برای رسیدگی بشکایات و خواست های مردم به‌تبریز آمده‌ام، من‌و کلیه اعضای هیئت درمدت اقامت خود در تبریز سعی خواهیم کرد که با همکاری و تشریك مساعی مسئولان سازمانهای اداری، بانیازمندیها و شکایات مردم آشناشویم و تاحدود امکان، دررفع آنها اقدام نمائیم.

هیئت بازرسی شاهنشاهی مدت سه‌روز درتبریز خواهند بود وپس از رسیدگی بخواست ها و شکایات مردم این‌شهر به‌سایر نقاط استان آذربایجان شرقی خواهند رفت، مدت ماموریت بازرسان شاهنشاهی در نقاط مختلف استان ۲۰ روز بطول میانجامد.

تنها قصابی شهر تعطیل شد!

ماموران بهداشت محیط استان گیلان، این‌روزها، کلیه مغازه هارادر شهر ها وروستاهای استان، مورد بازرسی قرار داده‌اند وبرای بهبود وضع اماکن، سرگرم فعالیت‌اند.

خبرنگار ما در رشت گزارش داد: براساس شکایتی که مردم «بی‌بالان» رشت از گوشت فروشی این‌بخش، کرده بودند ماموریـن بهداشت محیط، ببازرسی این‌گوشت فروشی پرداختند و بعلت نواقصی که‌داشت، آن راتعطیل کردند.

رئیس جدید انجمن شهر رضائیه انتخاب شد

اعضای انجمن شهر رضائیه، برای تعیین‌رئیس‌جدید انجمن‌شهر، درتالار شهرداری‌تشکیل‌جلسه‌دادند وحاضران در جلسه آقای ابراهیم امیرفرزانه رابسمت‌رئیس‌انجمن‌شهر رضائیه برگزیدند.

خبرنگار ما در رضائیه گزارش داد: ضمنا بجای آقایان قره‌باغی (رئیس سابق انجمن شهر) ویاوری (یکی‌از اعضای انجمن شهر) که از سمت خود استعفا کرده بودند، از طرف فرمانداری‌رضائیه آقایان‌احمد ترابی و علی‌اکبر جان‌احمدلو که اعضای علی‌البدل انجمن شهربودند، بجای اعضای مستعفی انتخاب‌شدند.

مسابقه‌بهترین‌میوه!

بدنبال مسابقه انتخاب بهترین گل طبیعی که‌در کاخ جوانان رضائیه برگزارشد، استقبال بی‌نظیر مردم رضائیه ازاین مسابقه‌ابتکاری مسئولین کاخ جوانان را برآن داشت که‌برای انتخاب بهترین میوه ها نیز مسابقه‌ای ترتیب دهند!

بنابگزارش خبرنگار ما در رضائیه: باغداران رضائیه، برای ارائه بهترین میوه، سخت بتلاش افتاده‌اند و در باغهای خود، یك‌یك درختان میوه رابررسی میکنند، تابهترین آنها را برگزینند، قراراست به‌ده نفراز کسانیکه بهترین میوه رادراین مسابقه، عرضه کنندجوائزی ازطرف آقای کیانپور استاندار آذربایجان غربی داده شود.

تبریز در: راه‌قهرمانی

قهرمانان تنیس تبریز، برای شرکت در مسابقات قهرمانی‌تنیس کشور که از روز بیست و هفتم شهریور ماه جاری در تهران آغاز میگردد، آماده میشوند و بدین منظور، تمرینات پی‌گیری را زیر نظر، مربیان مربوطه، شروع کرده‌اند.

خبرنگار ما در تبریز گزارش داد،ضمنا ٤نفر قهرمان پینك‌پنك از میان قهرمانان تبریز، برای‌شرکت در مسابقات قهرمانی پینك‌پنك کشور که‌در مشهدبرگزارمیگردد، انتخاب خواهند شد، آقای یوسف رنجبر مربی تنیس، تلاش سختی رابرای آماده کردن، قهرمانان تنیس‌تبریز، آغاز کرده است.

بانك خون درشهر کرد

با اقدامات مقامات بهداری کل چهارمحال بختیاری، «بانك خون» در شهر کرد تاسیس گردید ویك نفر برای کارآموزی دراین‌زمینه باصفهان اعزام شد.

خبرنگار مادر شهر کرد گزارش داد: این شخص پس از پایان دوره کارآموزی تصدی بانك‌خون شهر کرد رابعهده خواهد گرفت.

صعود به «قله الوند»

دونفر از کوهنوردان هیئت‌کوه - نوردی شمیران، باسامی آقایان: حیدرافسری و یداله محسنی‌برای صعود به «قله‌الوند» و بازدید از آثار تاریخی همدان، بدانصوب عزیمت کردند.

خبرنگار مادر شمیران گزارش داد: کوهنوردان مزبور پس از صعود به «قله‌الوند» و نصب آرم هیئت کوهنوردی شمیران، به شمیران بازگشتند.

عکس بالا، کوهنوردان هیئت کوهنوردی شمیران راپس از صعود به‌قله الوند نشان میدهد.

کوهنوردان هلندی و چك به «تخت سلیمان» صعود میکنند

دیروز، دواکیپ کوهنوردی مرکب‌از ٦مرد و دوزن کوهنورد از کشورهلندو ٦کوهنورد چك، بقصد صعود، بارتفاعات تخت‌سلیمان، وارد کلاردشت شدند.

خبرنگار ما درکلاردشت گزارش داد: اکیپ های مذکورتوسط راهنمایان مربوطه راه قله تخت‌سلیمان‌را درپیش میگیرند. سرپرستی کوهنوردان هلندی را «مستروانـدر» بعهده دارد.

اتومبیل، پس ازتصادف واژگون شد

عصردیروز هنگامی که اتومبیل سواری شماره ۱۲۲۱۷ تهران ج به‌رانندگی خانم افسانه فاضل از تجریش به طرف تهران درحرکت بود در حوالی‌ایستگاه تلویزیون ملی‌جاده پهلوی بااتومبیل سواری شماره ۷۳۲۹۳ تهران‌ب برانندگی مهندس شفیع زاده به شدت‌تصادف نمودوسپس دروسط خیابان‌واژگون گردید.

گزارش خبرنگار مادرشمیران حاکیست: دراین‌واقعه‌راننده‌اتومبیل شماره ۱۲۲۱۷ بشدت مجروح شد و به بیمارستان انتقال‌یافت.

آقای سروان قوامی کاردان فنی‌علت‌تصادف راسرعت بیش‌از حدوانحراف بچپ اتومبیل شماره ۱۲۲۱۷ تشخیص داد.

آجر سازی اتوماتیك دراصفهان

خبرنگار ما در اصفهان گزارش داد: ایجادواحدآجرسازی‌اتوماتیك، دراصفهان، در جلسه‌ای دیروز با حضور آقایان: نگهبان فرماندار اصفهان ومعاون استانداری، پیروان مدیر کل کار وامورا‌جتماعی، رئیس بانك ملی شعبهٔ اصفهان و معاون اداره کل اقتصاد، مورد بررسی قرار گرفت و تصمیماتی در اینمورد گرفته شد.

شکارچی انبار علوفه را به‌آتش کشید

یك‌شکارچی سهل‌انگار هنگام عبور از کنار یك انبار علوفه واقع درروستای «سیلانا» از محال باران‌دوزچای رضائیه باعث حریق دراین محل گردید و درنتیجه بیش‌از بیست هزار بند علوفه متعلق بعده‌ای‌از ساکنان روستای مذکور تبدیل بخاکستر شد.

بنابگزارش خبرنگارما در رضائیه: آتش‌سوزی پس‌از چندساعت تلاش مهار گردید ولی پس‌از اطفاء آتش چیزی جز خاکستر برجای نمانده بود. شکارچی سهل‌انگار که‌یکی از ساکنان قریه بود توسط ماموران تحت بازجوئی قرار گرفت.

نیم کیلوتریاك درشمیران کشف شد

روز گذشته مامورین ژاندارمری «ازگل»از منزل شخصی بنام حجت شهبازی ساکن شاه‌آباد شمیران، مقدار پانصد گرم تریاك بدست آوردند.

خبرنگارما در شمیران گزارش داد: مامورین شخص‌دیگری بنام ولی آذریان را که قصد داشت، تریاکها را ازحجت شهبازی خریداری کند، نیز دستگیر کردند. تریاك های مکشوفه به ناحیه ٤ شعبه مواد مخدر تحویل گردید و فروشنده و خریدار تریاك، هردو روانه زندان شدند.

رضوانده وگداهای سمجش!

مردم «رضوانده» ازدست گداهای سمج این شهربستوه آمده‌اند، سال های پیش، مامورین شهرداری همتی بخرج میدادند و این گداها را، تحویل نوانخانه می‌دادند، اما این موضوع، دیگر فراموش شده و گدا ها سمج‌تر از گذشته، در کوچه و خیابان، مزاحم مردم می‌شوند و اخیرا شیوهٔ تازه‌ای ابداع کرده‌اند، بدین ترتیب که در جلوی مغازه‌ها بست می‌نشینند و تا زمانیکه صاحب مغازه، وجه‌مقرره رابه‌آنان نپرداخته، از جای خود تکان نمی خورند، و اگر بردر خانه‌ای، روی آورند و به‌آنان چیزی داده نشود، صاحبخانه را به باد ناسزا میگیرند، جادارد مسئولین مربوطه، بشیوه سابق عمل کنند و گداهای سمج را پس‌از جمع آوری، به‌نوانخانه بسپارند، مطلب بالا را عده‌ای از اهالی رضوانده به‌نماینده روزنامه اطلاعات گفتند.

باشگاه «خمین» بافسانه‌ها پیوست؟!

جوانان «خمین»، می‌گویند: ده سال است، مسئولین‌امور برای تاسیس باشگاه‌ورزشی در خمین فقط وعده میدهندو هربار که در این باره، زمزمه‌ای بگوش میخورد، بخودامید میدهیم، که‌لااقل مسئولین امر، پس ازسالها انتظار بفکر ما افتاده‌اند،ولی افسوس، که این زمزمه هم بخاموشی میگراید و باز، مایوس‌تر از گذشته می‌گردیم، اخیرا با اقدامات چند نفر از خیرخواهان‌شهر مبلغی در حدود۵ هزارتومان برای تاسیس باشگاه جمع‌آوری و به‌بانك سپرده شد، ولی چون، مقامات مسئول، بازهم تاسیس باشگاه رابه وعده‌برگزار کردند، چاره‌ای جز این نمی‌بینیم که این مبلغ را از بانك مستردداریم وفکر کنیم، که تاسیس باشگاه ورزشی در خمین، به افسانه‌ها پیوسته است!

گروهی از جوانان ورزشکار خمین مطلب با لارا در دفتر نمایندگی روزنامه اطلاعات عنوان کردند.

نمایندگان اطلاعات در خدمت مردم

سیمای شهرستانها

از: ا. مسعود (٤۰٦)

تفت: نمایشگر بی‌اعتنایی زمانه

شامگاهی سخت ملال‌آور است که‌از بخش «بافق»، راه‌یزدرا درپیش می‌گیریم ... همین که ساعتی راه‌پیموده شد، سیاهی‌سیالی بربهنه‌ی کویر پرمی کشد ... دراین‌جا، -درپیچ‌وخم این جاده‌ی خاکی -درحاشیه کویر - دهلیز تاریك شب- شگفت‌انگیز ترین و مرموز ترین دالانی است که‌در سراسر زندگانیم دیده‌ام.

-جاده - گذرگاه بس سخت و تاریکی است که از یزد تا «بافق» کشیده شده، درون خاموشی هراس‌انگیز که در آغوشش دارد. خاموشی، چنان ژرف است که ترا گیج می کند و از این‌همه سیاهی یکدست، سرگردانت‌می‌سازد و به‌شگفتی وامیداردت.

سرانجام، نزدیکیهای نیمه‌شب، خسته و کوفته به یزد می‌رسیم. شهری که اکنون سیمای آن برصفحه‌ی خاطره‌ی‌شما هست. واکنون، ازاین جاباید راه «تفت»را درپیش بگیریم که‌از بخش های وابسته به‌یزداست.

کوههای سپید در غبار راه

از یزد به‌سوی جنوب شرقی به‌راه میفتیم ودرراه دامن دشت‌را می‌بینیم که چین‌خورده است‌و آرام گرفته... تاچشم کارمیکند، ریگزار است و یکدستی ...

تفت، مرکز بخش «پیشکوه»، از نقاط خوش‌آب و هوا و حاصلخیز شهرستان یزد است. این بخش، در دامنه‌ی شیر کوه قرار دارد و ماهمچنان به سوی آن پیش می‌رویم، درحالی که سیمای کوههای سپید در غبار راه گم میشود.

وراه تفت‌نیز راهی‌است ناهموار و خاکی و درواقع جاده‌ای است‌مالرو که‌زیر چرخهای اتومبیل‌هاو کامیونهایی که‌از تفت میوه به‌یزد می‌برند، روی دامن کویر پهنتر و پردست‌انداز ترشده است.

۲۰ کیلومتر پیش می‌رویم تابه مرکز بخش تفت می‌رسیم که‌بیش‌از ۲۸هزار نفر نفر جمعیت‌داردو دردره‌یی، به‌درازی ٦ کیلو متر و پهنای ٤ کیلو متر واقع گردیده است. عجیب‌این که همین دره بااین وسعت کم، ازنظرآب وهوا دوگونه‌ی‌متمایز از هم دارد: منطقه‌ی گرمسیر که «چم» و «مبارکه» -دوقریه‌ی بزرك زرتشتی نشین - درآن واقع شده است وآب وهوای آن گرم می‌باشد ... دیگر، منطقه سردسیر، که‌در دامنه‌ی شیر کوه واقع شده و «علی‌آباد» و «نصرآباد» -دودهکده‌ی‌حاصلخیز تفت - در این منطقه قرار دارد.

نزدیك تفت، قلعه‌ی تاریخی و ویرانی وجود دارد به نام «پهلوان‌دری» ... این قلعه، پیش‌ازین کمینگاه دزدان و گردنکشان سرکش یزدبوده است که کم‌کم از میان رفته‌اند.

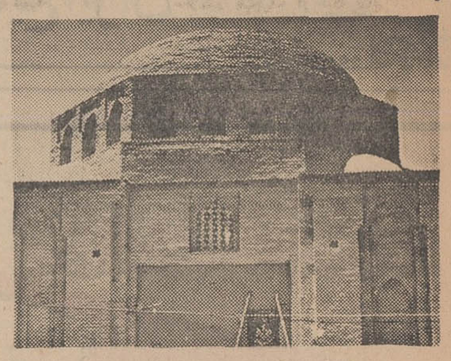

بنای قلعه‌ی «پهلوان‌دری» نیز مسلما مربوط‌به زمانی است بسیار پیشتر از دوره‌ی ساسانیان ... در حقیقت‌می‌توان گفت که‌یزد وقلعه‌ی «پهلوان‌دری»، همزمان باشهر یزد و تفت بناشده است.

اندك اندك نمای خشتی تفت ازدور پیدا میشود ومن نیز به دورها و دوردستها میندیشم:

به‌یادمی‌آورم که سالها پیش ازین، سیاحتگران نامداری چون «ابن‌بطوطه» و «ناصرخسرو» از این بخش بازدید کرده‌اند. ومن اکنون آن‌چه‌را که آنان در صدها سال پیش دیده‌اند، می‌بینم:

همان خانه های خشتی و گلین ... همان رودخانه‌ها که‌صدها سال است ازمیان دهکده ها زمزمه‌گر می گذرند. همان زمین‌هایی که‌چون گذشته ها کشت می‌شود و نیز همان انسانها ... و همان چهره‌ها، دراین‌جا گویی که‌زمان از پیشتازی باز ایستاده است. این زمانه گاه چه‌بی‌اعتناء می‌گذرد، حتی‌از یك منطقه که‌پربرکت است وپرثمر ... آب درتفت فراوان است، اما آب‌سرکش و مهارنشده که بیشتر آن هرز می‌رود.

تفت، می‌تواند شهر ییلاقی، وبسیار زیبایی باشد تا کویرنشینان بتوانند چند روزی به دور از گزند بادهای وحشی وسوزان بیابان وخورشید تفته به‌آن پناه‌ببرند... هزینه‌یی اندك وگوشه‌ی چشمی به‌وضع بهداشت وراه این بخش برای تامین این منظور، کافی است.

توضیح مسئولین امور درباره

گفتاضاهای مردم

تفرش

در مورد مطلبی که تحت عنوان «مشکلات اساسی مردم تفرش»چندی پیش از قول عده‌ای از اهالی‌این‌منطقه در ستون «نمایندگان اطلاعات در خدمت مردم» دراین صفحه‌درج گردید، توضیحی بشرح زیر از طرف اداره اطلاعات و مطبوعات وزارت پست و تلگراف وتلفن رسیده است:

«... باافزایش مدارهای تلفنی‌تهران- اراك که تاپایان سال جاری انجام‌می‌گردد، مشکلات ارتباطی مردم تفرش رفع خواهد شد.»

اهالی سروستان برای همکاری باشهرداری

گوشت نخوردند!

مدتها بود که قصاب های سروستان، نه‌بهداشت محل کسب خود توجهی داشتند و نه‌به‌نرخ شهرداری وقعی میگذاشتند، شهردار سروستان، دراین مورد چندبار به‌آنان اخطار کرد ولی چون توجهی ننمودند، بدستور شهردار تمام گوشت فروشی های سروستان تعطیل گردید، واز مردم نیز خواسته شد که دراین راه باشهرداری همکاری کنند.

خبرنگار ما درسروستان گزارش داد: اقدام بجا و بموقع‌شهردار بااستقبال مردم مواجه شده وآنان تصمیم گرفته‌اند. تازمانی که قصابان مقررات شهرداری را بمورد اجراء نگذارده‌اند، از مصرف گوشت خودداری کنند!

مینی ژوپ در حافظیه!

سوغات ایتالیا

برسر تربت ما چون گذری همت‌خواه
که‌زیارتگه رندان جهان خواهد بود.

همین روزهاست که خواجهٔ شیراز سر از خاك مزار بدرآرد وبیت‌بالا را دردیوان خود باین ترتیب اصلاح فرماید:

برسر تربت ما چون گذری همت خواه
که زیارتگه مینی‌ژوپیان خواهد بود!

چندروزی است که چند دختر شوخ‌چشم وسروراندام ایتالیائی به‌شیراز آمده‌اند و آب‌وهوای این شهر رابیش‌از پیش لطیف کرده‌اند. و شیراز که تاقبل از این بقول حافظ معدن لب‌لعل بود و کان حسن، حالیا بمعدن مینی‌ژوپ و کان‌سکس هم مجهز شده وفی‌الواقع گل‌بود به‌سبزه نیز آراسته شد. بطوریکه آدم بامشاهدهٔ آنها دچار عقدهٔ «خودکم معدن‌استخراج کن بینی» میشود ودلش میخواهد به استخراج این کان‌ها و معادن‌بپردازد!(البته اگر وزارت اقتصاد اجازه بدهد!)

دیروز این دلبران «ترسا» به‌زیارت‌مزار حافظ رفته بودند وسنك مرمر های زیبای آنرا خجل کردند!

سیه‌چشمان ایتالیائی بردیوان مقدس حافظ تفالی هم زدند و فالشان هم غزلی آمد که میگوید:

شهری‌است پرکرشمه‌وخوبان زشش‌جهت
چیزیم نیست ورنه خریدار هر ششم!

و بعد شاهدش هم‌آمد:

زشعر حافظ‌شیراز میخوانند و میرقصند
سیه‌چشمان کشمیری‌وترکان‌سمرقندی

واکنون معلوم میشود علاوه‌بر دوطبقه‌ای که‌حافظ گفته، بقیه ملیت ها ونژاد ها هم حافظ مارا میپرستند و او را مقدس میدارند.

خوب است‌آنانکه افتخار خدمت درشهر حافظ رادارند و مامور بهبود وضع شهر سعدی و حافظ شده‌اند هم‌بیشتر باین شهر برسند. چرا که حیف است شهر حافظ‌بزرك ما، و سعدی عزیز ما، مثلا نانش باین گرانی باشد.

آنانکه خاك را بنظر کیمیا کنند
آیا شود که گوشهٔ چشمی بماکنند

راستی جناب‌آقای سوغاتچی‌این بی‌سرو سامانی هائی که‌در بضی موارد دیده میشود تقصیر کیست؟

شریف. ن. یکی از اهالی

جواب سوغاتچی

دیدم بخواب خوش که بدستم پیاله بود
تعبیر رفت و کار بدولت حواله بود!

سوغات ولایات

هذیان یك مسموم!

سوغات شهرضا

بارالها، چگونه شکر این نعمت گزاریم که غرق در آنیم‌وبی خبر از آن!

تو انسان را آفریدی. تودرشکم‌انسان معده آفریدی تا در آن غذای فاسد انباشته گرداند، پس‌درودفراوان‌برروان مخترع‌ساندویچ باد وخاندان او ونیز به روح پرفتوح آنانکه نان بولکی‌و کالباس وخیارشور از نیست به هست آورده.

فاتحه مع‌الصلواة

حقیر که کارمندکی است در«شهرضا» غریب، پس از چندین سال مراحل در شهرهای‌گوناگون مردم فریب،چندی است که والدهٔ‌آقا مصطفی را بـ رای دیدار پدرو مادرو برادر و خواهروشوهر خواهر ونامزد برادر، راهی مسقط‌الراس خود کرده‌ام تاهوای غربت مر اورا بسر نزند و هوای غنی از فقدان بهداشت سروکار این طایفه را که ماباشیم بـا پزشکان قسم خورده و سکه پول‌شناخته بندنکند که وامصیبتا.

چه، حال آنکه این عبد حقیر فقیر خود یارای‌آن‌ندارد که تا از مرخصی استحقاقی خویش بنحو مطلوب استفاده کند سزاوار نیست والده آق‌مصطفی را نیز در آتشی که خود میسوزم، جزغاله بفرمایم که‌خدا عذاب‌کاران را دوست ندارد.

بعداز چند روز تجرد و تنهائی،اندیشه‌ای نابخردانه مرا در سر افتادوآن اینکه کس فرستم تا چلوکباب از بازار فراهم همی‌آورد، بلکه نیروی به تحلیل رفته‌را به کالبد بی جان باز گردانم.

مع‌الوصف با اینحال ازآنجاکه‌چندروز قبل از ساعت(موعودا) مهندسی‌بهداشت از یخچال مهمانسرای شهرضا حدودسی الی۴۰الی۵۰ کیلو گوشت کندیده‌وتلاشه‌مرغ بسیاهی وتعفن کشیده کشف کردند.

صلاحدید خود در آن‌بدیدم که تا اطلاع ثانوی راه معده خویشتن را بانصب تابلو ورود اشخاص‌متفرقه‌ممنوع، برعموم انواع اغذیه واشربه واطعمه‌وادلمه (یعنی دلمه ها!)مسدود نمودم تا مگر سیاح جلب کنان محترم را از قضایا آگاهی حاصل گشته ترتیب کاررا بنحواحسنت صورت دهند که نه سیخ بسوزد،نه کباب کوبیده!

لکن‌پایداری این حقیر دراسرع‌اوقات مغلوب طبع شکموی معده مبارك قرار گرفته، چلوکباب پانسیونی رافی‌الحال کرده دستی از آستین‌برآورم‌و حالانخور کی بخور.

در حال‌دل دردی سخت مرا غالب آمد وجیغ بنفش از جگر سیاه بکشیدم که چاره‌ای نداشتم جز این.

واکنون روزه‌دارم من وافطارم از آن لعل لب‌است،تا والدهٔ آقامصطفی راه مراجعت در پیش گیرد و دست شوهر خویش گیرد.

در هر حال اینك که یك هفته وشش روز است روزه را اخذ کرده‌ام ولب از هرگونه اغذیه و تغذیه فرو بسته‌ام درود می فرستم بروان‌پاك‌سازمان جلب‌توریست ها وشهرداری و مهندسی بهداشت و خداوند پایدار بدارد‌آنان راکه«مسئولیت غذائی»رامشمول«مصونیت‌قضائی» گردانیده آب از آب تکان‌نخواهد خوردن.

ارادتمند ودوستدار -مهدی

جواب سوغاتچی

-یا ایهاالمهدی آقا! صبور باش که خداوند اهل صبر را دوست دارد

پنساتیوا

-۵۲-

فصل نوزدهم

ابتدا آنچه را که می شنیدم، درك نمی‌کردم وبعدا هم باور نکردم. ولی‌وقتی کشیش گفته های کورنلیورا تایید کرد، اورا بباد سئوالات گوناگون گرفتم و هزاران سئوال ازاو کردم. احساس‌کردم که‌تمام دهکده برقص‌در آمده‌وگرداگرد مجمری از آتش مشغول رقصند، وقتی وارد اطاق پذیرائی‌شدم کشیش‌از مشاهده وجد و شعف من لبخند زد ودر حالیکه گیلاس «تکیلا»را از (شاشا) میگرفت تا بانوشیدن آن‌خودرا گرم کند گفت:

-بلی آقای عزیز، یك پیروزی کامل، کامل‌برای شما ولی‌برای من آنقدر ها دلچسب نبود. وقتی می بینم که آدمی‌بی مرام و مسلك مثل شما که‌بهیچوجه‌لیاقت زنی چون پنساتیوارا ندارد، دست اورا گرفته واورا همراه‌خود می‌برد، نمی‌توانم راحت بنشینم وساکت بمانم. ولی...خوب چکنم که او شما را دوست دارد وقبول کرد که‌بهمسری شمادر آید...»

«کورنلیو»بدنبال سخنان کشیش‌افزود:

-پسر عمر روبرت، پنساتیوا دیگر از آن قیود ووسواسهائی که خودت حدس زده ای، بستوه‌آمده و خسته‌شده‌است. خوشبختانه‌پدر روحانی اوراازز یربار آن تعهدات وجدانی آزاد کرد.

مرد روحانی برسبیل‌اعتراض گفت:

-ولی نه آنطور که شاید و باید.

تنها کاری‌که من کردم‌این بود که اورا بیاد دیانتو پرهیزکاری گذشته آوردم‌وباو خاطرنشان ساختم که آنچه در زمان‌جنك اتفاق افتاده دفاع مشروع بوده و هیچکس نمی‌تواند نسبت‌به حوادث گذشته خودرا گناهکار بداند. در زمان جنك، شرعا دفاع‌از نفس جایز نیست‌وحوادث‌زمان‌جنك نباید‌بردوش‌مدافعان‌سنگینی کندوهیچکس نباید احساس گناه نماید. واین همان چیزی‌است که کورنلیواسمش‌رارهائی از زیربار قیدهای وجدانی گذاشته است. حالا دیگر پنساتیوااحساس نمی کند که مجبور است تقاص گناهانی را که‌اصلا نام‌گناه بدانها اطلاق نمی شود بلکه در حقیقت‌باید نام پیروزی‌و افتخار بر آنها نهاد، پس‌بدهد.

-من دیگر جرو بحث نخواهم کرد. اصل موضوع اینست که‌پنساتیوااز‌تصمیم خود عدول کرده ومخالفت‌خودراپس گرفته است.

-او اکنون بشما پاسخ مثبت داده‌وشما می‌توانید ازجانب‌او مطمئن باشید که با شما ازدواج خواهد کرد. حالا نوبت شماست که بمن جواب بدهید که آیا گذشته برای‌شما اهمیت دارد وزمان‌جنك را شرم‌آورمیدانید.

میدانم سئوال مضحکی است ولـی پنساتیوا مخصوصا از من‌خواسته است که این‌سئوال رابا شما درمیان گذارم. در جواب فریاد کشیدم:

-پنساتیوامقدسترین ومعصومترین‌زنی است که در دنیا وجود دارد.

مردروحانی نگاه نافذ همچون پولادش رابمن‌دوخت و من نفهمیدم آیادرچشمانش برق تحقیر موج میزد یا رضایت. بهرحال آنچه او درباره من فکرمی کردبرایم چندان‌مهم نبود. چیزی که برای من مهم‌بود این بود که سوار اسب شوم و چهارنعل به «توردوس» بروم. کشیش گفت:

-قدری‌آرام بگیرید وهمین‌جابمانید، حضورشما درخانه پنساتیوا آنهم درچنان موقعیتی صلاح نیست. پنساتیوا از آن زنانی نیست‌که روز موافقت بازدواج خود را در «کاباره» یا اماکن عمومی جشن بگیرد، اوباکره‌ای است مقدس که‌نماز ودعایش هرگز ترك نمی شود.

مجبورشدم شب رادر «رومورروزا» بسر برم. آنشب خانه ما یکپارچه‌سروروشادی بود.عمه‌ام وشاشا ودختر عمو جوویتا از خوشحالی سرپابند نبودند.دیوانه‌وارقص وپایکوبی می کردند. از در ودیوار نشاط و سرور می بارید.

صبح‌زوداز خواب برخاستم وسواراسب شدم وسوی‌منزل دلدار شتافتم، هنوز به اولین پیچ‌جاده نرسیده‌بودم که کسی‌بمن سلام گفت ... سربلند کردم وبازیلیورا شادو خرم درمقابل خود دیدم که صاف‌و راست‌روی زین نشسته‌بود.

-ارباب، میدانستم که شما صبح زود جاده «توردوس»رادر پیش خواهید‌گرفت. ازاینرو باستقبالتان آمدم ومدتی است‌که دراینجا انتظارتان‌را می کشم.

دستش‌را محکم فشردم واز او تشکر کردم. سپس‌هردو پهلوبه پهلو، طی طریق کردیم‌ودر کنار یکدیگر اسب‌می‌راندیم. موقعی‌که به حوالی توردوس رسیدیم، اسبم راچهارنعل بحرکت در آوردم. از خوشحالی سرازپا نمی‌شناختم ومی خواستم دشت‌وصحرارا با خودبرقص وشادی بیاورم.

همانطورکه روی زین‌نشسته‌بودم‌شادی های‌روحم اثرمیگذاشت وگوئی از اعماق ملکوت برمیخاست، بمن گفت.

-روبرتو، هرگز امید نداشتم که لحظه‌ای مانند این لحظه درزندگیم فرا رسد و هیچوقت باور نمیکردم که چنین سعادتی نصیبم گردد.

بقدری منقلب شده بودم که متوجه حرف زدن خودم نبودم‌واورا مثل گذشته «شما» خطاب میکردم. نمیتوانستم اورا «تو» خطاب کنم و باو گفتم:

- کدام سعادتی در دنیا وجود دارد که شایسته شما نباشد؟

پریروز موقعی که‌شما از اینجارفتید و من تصور کردم که‌هرگز بازنخواهید گشت، بقدری‌رنج کشیدم‌و بقدری‌ناراحت شدم که حد وحصر ندارد.

-پنساتیوا، شما مسلما بقدر من رنج نکشیده‌اید.

لبخند بی روحی برلبانش نقش بست و گفت:

- شما ازاینجا عزیمت میکردید ولی من دراینجا میماندم. ماندن بمراتب‌بدتر است، زیرادمبدم خاطرات در نظرانسان جان میگیرد.موقعی که انسان‌در جاهائی که رنج کشید باقی بماند، غم و غصه‌اش مضاعف میشود.

کاندیداهای انتخابات طهران برای نمایندگی دوره هشتم

چهل سال قبل در همین روز

شب گذشته جمعیتی کثیر از طبقات مختلفه اهالی در منزل آقای میرزا هاشم آشتیانی حضور یافته و در خصوص انتخاب نمایندگان دوره هشتم مجلس شورایملی از طهران مذاکرات مفصلی صورت گرفت وبالنتیجه دوازده نفر آقایان ذیل کاندید شدند :

میرزاهاشم آشتیانی

آقایان حاج محتشم‌السلطنه اسفندیاری . حاج امین‌الضرب . میرزا هاشم آشتیانی . میرزا محمد رضا خان طهرانچی . وثوق‌السلطنه دادور . میرزا سیداحمد بهبهانی . آقا محمد رضا بوشهری .فقیه‌التجار .آقا سیدعبدالرحیم کاشانی . میرزا حسین خان طهرانی . حاج محمد تقی بنکدار . لاریجانی .

سرکشی بانجمنهای فرعی

بمناسبت شروع‌بتوزیع تعرفه واخذآراءدر انجمن های فرعی آقای دادگر رئیس انجمن نظارت مرکزی انتخابات و آقای دولتشاهی حکمران طهران بکلیه انجمن های‌فرعی‌سرکشی نموده و بامورانتخابات رسیدگی میکنند ، سایر اعضای انجمن مرکزی نیز بسرکشی خود در نواحی برای حسن جریان انتخابات ادامه میدهند .

ورود محصلین راه آهن

دره هر ماه سنه ماضیه سی نفرمحصل جهت تحصیلات فنون راه آهن به آلمان اعزام شده بودند و اکنون تحصیل ده‌نفر آنها بسامان رسیده و بمعیت آقای جمال زاده سرپرست محصلین از آلمان عزیمت ووارد باکوشده‌اند از طرف‌وزارت طرق و شوارع باداره طرق بندرپهلوی دستور داده شده است که وسایل عزیمت‌محصلین را بطهران فراهم نماید .

کلنل لورنس درتهران

کلنل لورنس

بموجب یك اطلاع خصوصی کلنل لورنس معروف انگلیسی که او را محرك فتنه و طغیان افغانستان در همچنین جراید ترك او را محرك طغیان اکراد میدانندو در ایام جنك بین‌المللی دست قوی و موثری در تحریك اعراب بر ضد حکومت عثمانی داشت سه‌روز است واردتهران شده و در سفارت انگلیس منزل‌دارد.

قبولشدگان مدرسه عالی پست وتلگراف

صورت اسامی محصلین مدرسه عالی پست و تلگراف که از عده پنجاه نفری ۳٤ نفر از آنها در امتحانات نهائی‌قبول شده‌اندبدون رعایت‌ترتیب ذیلا درج‌می‌شود :

آقایان علی آقا زرگر . محمود خان وحیدی . مرتضی خان خسروانی . جواد خان لنکرانی . احمد خان روستا . عبدالرسول خان سیگارودی . محمدطاهر خان سیمیار . احمد علی خان‌خواجوی. حسین خان گودرزی . سید محمود خان صفائی . غلامحسین خان سید . عبدالباقی خان شوارتی . امیر خان خسروانی . ابوالقاسم‌خان‌مالك . هوشنك‌خان‌اشرافی. علی اکبر خان حقشناس . علی آقا افشار. حسن آقا بندپی . حاجی اسمعیل خان مهیاری . فضل‌الله خان قجه . سید مهدیخان امیرشریفی . سیدعباس خان کلانتری . منصور خان مختاری . یوسف خان دولو . ناصر خان مختاری . ابوالقاسم میرزا دولتشاهی . محمدخان احمدی . محمد قلی خان عادلی .ضیاءالدین‌خان‌سعید.سید کاظم خان‌پیرسیدی. آقا حسین آقا خداداد . احمد خان جواهری.ابوالفتح میرزا جلالی .اسمعیل خان راسخی .

انتخاب معلم مینیاتور

موسسه صنایع مستظرفه انتخاب یکنفر معلم نقاشی قدیم ایرانی (مینیاتور) را به مسابقه میگذارد باین طریق که داوطلبان باید اقدامات ذیل را بنمایند :

۱- از هفت گنبد بهرام یك مجلس ساخته بموسسه بفرستند ، مجلس مزبور باید دارای شرایط ذیل باشد :

الف ـ مجلس مزبور بااسلوب قلم بهزاد باشد ب ـ اسلوب هندو و رضا عباسی مخلوط باشد ج ـ رنگها با هم آمیزش داشته و رنك فرنگی استعمال نشده باشد د ـ صورت مجلس صورت کهنگی را حائز باشد هـ ـ مجلس ازجائی نقل نشده و فکر ابتکاری نقاش باشد وصورت ونقشها وتزئینات تذهیبی‌همه‌از قلم خود نقاش باشد .

۲- اصول تدریس و تعلیم این فن‌را با ذکر پروگرام تفصیلی و تعیین مدت اجرای پروگرام مزبور در روی ورقه جداگانه‌نوشته و بموسسه ارسال دارند .

پس از مسابقه انتخاب هر یك از داوطلبان در حدود بودجه و منوط به موافقت وزارت اقتصاد ملی و داوطلب خواهدبود . رئیس کابینه وزارت‌اقتصاد ملی ـ دکتر حسین مرزبان

اهمیت وقت شناسی

مدیر روزنامه اطلاعات در بازگشت از سفر اروپا ضمن مقاله‌ای مینویسد : خوانندگان محترمی که تا دیروز دنباله مطالب مرا از اروپا میخواندند شایدباور نکنند‌این‌مقاله را امروز در طهران‌نوشته و تقدیمشان میکنم . وقت و زمان مانند صاعقه میگذرد ، این روز ها و ماه‌هائی که قدر و قیمت چندانی نزد ما ندارد دیگران‌ازهر ساعت آن بهره‌گیری می‌کنند در نتیجه تنظیم کار و جلوگیری‌از تفریط وقت و قیمت گذاشتن دقیقه است که دو هزار و چند فرسخ عرض اروپا تارسیدن بایران در ظرف مدت هفت‌هشت روز طی میشود که همین مدت را ما برای یك مدت کوتاه در داخله مملکت فقط در مقام تدارك مقدمات مسافرت و اخذ تصمیم هستیم . آری پریروز بخاك ایران یا وطن مقدس قدم نهاده و دیروز بطهران رسیدم ، بنابر این دو روز است از یك محیط پرشور و ولوله و پرکار به محیط ساکت و خمودی وارد شده‌ام، انسان وقتی در مقابل آن آبادی ها و تاسیسات و جنگل و سبزی ها باراضی‌بایر و لم یزرع و صحرا های قابل‌کشت‌ولی بی‌استفاده ایران و این خشکی و بی آب و علفی میرسد غرق تاثر و اندوه می‌گردد ... الی آخر .

(نقل از اطلاعات ٤ شهریور ۱۳۰۹)

عمله در خدمت خانمها !

از: احمد سمیعی

انتقاد

چند شب قبل به یك مجلس عروسی دعوت داشتم ، پس از حضور در مجلس متوجه شدم که بین خانواده داماد یك نگرانی وجود دارد و علت آنهم تاخیر ورود خواهران داماد در مجلس عروسی بود ، دقایق پشت‌سرهم سپری میشد و این ناراحتی و نگرانی روبه افزایش میگذاشت عده‌ای تلفن میکردند و جمعی هم بسراغ خواهران دامادرفته بودند،معهذادرتمام مواردجواب یکی‌بودوآن‌اینکه‌مخدرات‌حرکت کرده‌اند ولی علت نرسیدن آنها معلوم نبود ، تا بالاخره پس‌از ساعتی‌ناراحتی ، درمجلس‌سکوتی برقرارشد و سرو صدا هاخوابید وچشم مدعوین بدیدار خواهران داماد روشن شد لکن آنها قیافه های عجیبی داشتند باین ترتیب که دو دختر جوان در حالیکه لباسهای‌فاخری‌بتن داشتند سراپایشان گل‌آلود و قیافه هایشان ناراحت و دژم بود ، مهمانهااز این‌ریخت و قیافه آنهم درمجلس عروسی تعجب کرده بودند و هر کس سعی داشت زودتر از ماجرا و علت آن باخبر شود ، ولی عصبانیت حضرات و همهمه مدعوین مجال نمیداد تا کسی‌از واقعیت امر مطلع شود بناچار حقیر که واقعا دچار تعجب‌شده بودم بعلت دوستی نزدیکی که با داماد داشتم سراغ خود اورفتم و علت را جویا شدم ، در جواب من چنین گفت :

منزل پدرم در خیابان محمودیه واقع است ، خیابانیکه دوجاده پهلوی و قدیم شمیران را بهم متصل میکند ، این خیابان در چند ماهه اخیر سرنوشت عجیبی پیدا کرده که موجب ناراحتی کلیه ساکنان آن شده است ، بدینقرار که هشت ماه قبل از طرف شهرداری خیابان محمودیه اسفالت شد ولی چند روز بعد عده‌ای کارگر و کارفرما آمدند و با بیل و کلنك شکم آسفالت تازه را پاره پاره کردند ، البته چون این کار در شهر ما سابقه داشت اهل محل زیاد تعجب نکردند ولی امیدوار بودند که هر چه زودتر کار حضرات‌پایان خواهد یافت و قسمت های کنده شده مرمت خواهد شد .

عاقبت‌چون چند روزی گذشت و از لوله و لوله‌گذاری خبری نشد اهالی به مقامات مربوطه مراجعه کردند و پس از مدتی رفت‌وآمد معلوم شد مقاطعه‌کار، خیابان محمودیه را با خیابان بالائی آن اشتباه‌گرفته و اصولا قرار نبوده است که این آسفالت جدیدرابرای لوله‌گذاری خراب کنند ، بهمین جهت هم مقرر شد که روز بعد کارگران‌بیایند وخاکها را در محل خود بریزند و نسبت به تعمیر اسفالت اقدام کنند که البته این کار هم شد ولی چند روزی نگذشته بود که مجددا دیدیم همان کارگر ها یکبار دیگر با بیل و کلنك ومته برقی به جان قسمت دیگری از خیابان افتادند و پس از پرس‌و جو معلوم شد که مقاطعه کار اشتباه نکرده بود و بایستی این خیابان را برای لوله‌کشی خراب میکرد ! با این تفاوت که دفعه اول یك طرف خیابان را کنده بودند و این‌بار طرف دیگر آن مورد حمله قرار گرفته بود ! بهرحال‌برای اهل محل چاره‌ای نبود ، دندان روی‌جگر گذاشتند و منتظر پایان کار شدند ، دراین اوضاع و احوال از قرار معلوم یکی از افراد صاحب مقام به این خیابان نقل مکان کرد ولی هنوز از لوله و لوله‌کشی اثری ندیده بودیم که متوجه شدیم دستگاههای تعمیر اسفالت بهراه افتادندو در ظرف‌چندروز بدون هیچگونه‌اقدامی خاکهارامجددا بجای خود ریخته و خیابان محمودیه را اسفالت کردند ! ، البته اهالی محل به این مناسبت بهم تبریك میگفتند و بجان آن صاحب مقام دعا می‌کردند .

در اینجا داماد در حالیکه عرق از پیشانیش سرازیر بود وزیر چشمی خواهرانش راتماشا میکرد که‌داشتند با زحمت گل‌ها را از لباس خود پاك‌میکردند به سخن خود چنین ادامه داد :

خدا کند هیچ خیابانی به سرنوشت محمودیه دچار نشود برای اینکه هنوز اسفالت این خیابان خشك نشده بود که‌یکماه قبل دیدیم دوباره سر و کله کارگر و کارفرما در محمودیه پیدا شد و این دفعه دیگر اصولا جای سالمی در چپ و راست‌این خیابان باقی نگذاشتند چون‌گود برداری‌رابه آن حد گرفته‌بودند که یك آدم وقتی در میان این کانالها عبور میکند سرش دیده میشود و معلوم است که خاك‌های برداشته شده هم در کنار این کانالها خود بخود تبدیل به کوهی شده‌اند ! و این کار تا آنجا ادامه پیدا کرد که اصولا هیچ ماشینی دیگر نمیتواند در این خیابان رفت و آمد کند و مردم بیچاره محکوم هستند که اتومبیل های خود را در جاده شمیران پارك کنند و پیاده راه منزل خود را پیش بگیرند فقط یك دلخوشی برای اهالی محل باقی‌مانده بود وآنهم اینکه‌لااقل پیاده‌رواین خیابان دست‌نخورده باقی مانده بود ، ولی حالاچند روزی است که شرکت تلفن هم آمده پیاده‌رو ها را کنده است و در نتیجه هیچ راهی برای رفت و آمد در این خیابان‌نمانده است.

به داماد گفتم : من سئوال دیگری کردم‌وتو داری تاریخچه اسفالت خیابان محمودیه را که از قرار معلوم مشنوی هفتاد من است برای من بازگو میکنی! سئوال من این بود که چرا خواهرانت با این شکل وشمائل به مجلس عروسی آمده‌اند ؟

دامادگفت : مطلب‌همین‌است، کمی صبر کن چون به‌قسمت‌های فکاهی رسیده است و بعد ادامه داد : فعلا رفت و آمد در این خیابان برای مردها مشکل است ولی زیاد ایجاد ناراحتی نمیکند چون بالاخره آنها مرد هستندو با پرش وارد کانالها میشوندو از آنطرف هم با هر زحمتی هست خارج میشوند ولی اینکار برای بچه ها و مخصوصا خانم هابه‌این سادگی میسر نیست ، مخصوصابا این لباسهائی که میبینی به‌تن خواهران‌من است ، به‌این‌مناسبت چند روزی است چند نفر عمله حاضر شده‌اند که در این کانالها کشیك بدهند و خانمها را ازیك طرف بلند کنند و در کانال بگذارند و پس از عبورازطول هر کانال مجددا آنها رابه‌بالای کانال بگذارند چون می‌بینی گاهی رفت و آمد ها طوری‌است که‌مثلا مردی همراه‌خانمهانیست و بیچاره ها چاره‌ای جز این ندارند ، امشب هم قضیه به این ترتیب بوده است که حضرات با کمك عمله وارد کانال می‌شوند ولی توجه نداشته‌اند که‌در قسمتی از کانال آب جمع شده است ، این است که دو نفری در گودال میافتند و به این حال وروزکه مشاهده میکنی درمی‌آیند و حال هم نه تنها به‌بانیان این امر خیر دعا میکنند بلکه بنده را نیز سرزنش میکنند که چرا سراغ ایشان نرفته‌ام که‌منهم در شب عروسی هم رنك آنهاشده باشم !

سخنان داماد که پایان گرفت هر چه فکر کردم به او چه‌بگویم که لااقل برایش تسکینی باشد عقلم بجائی نرسید ، بناچارگفتم: قصه نخور ، میگویند آب شگون دارد و انشاء الله این تصادف برای زندگی آینده تو خوشبختی میآورد !

مسائل روز از نظر نویسندگان اطلاعات

گرفتاری مردم درسازمان مسکن

عده‌ای اوراق و اسنادی باخود بروزنامه آورده بودند، و شکایت داشتند که برای کار ساختمانی آنها هرروز یك مشکلی بوجود می‌آورند، واخیرا گرفتاری‌جدیدی پیدا کرده‌اند، که گویا ناشی‌از تغییر شغل ونقل وانتقالات‌داخلی سازمان مسکن است .بعد در توضیح نظرات خود گفتند گویا در یکسال ونیم قبل صحبت از تجاوز بزمینهای بند(ز)بود،وزارت آبادانی و مسکن که‌یکطرف‌قضیه بود دست بکار شد وازژاندارمری کمك خواست جلوی‌هرنوع‌فعالیت ساختمانی را روی‌زمینهای‌مشکوك وبدون سند را در طرشت گرفت این کار مدتی طول کشید .

متاسفانه بعلت آنکه‌این‌محدودیت تنها برای زمینهای بند «ز» نبود سر وصدای مردم درآمد وبالاخره آمدند زمینهائی که بند «ز»نبود و فعالیت ساختمانی درآنها آزاد بود را روی نقشه تعیین کردندو سازمان مسکن طی نامه‌ای‌درتاریخ ۱٤ر۲ر٤۷ به فرماندهی‌ژاندارمری این زمینها را معرفی ودوتن از مامورین قدیمی خود آقایان‌مهدی ملکی رئیس اداره نقشه‌برداری و اکرمی مشاور امور ثبتی‌رامعرفی نمود وقرار شد این دوتن نقشه مناطق آزادراترسیم وبه‌ژاندارمری بدهند تافعالیت ساختمانی در آن آزاد شود این کارهم‌تا۲۲ر٤ر٤۷ انجام گرفت ودر این‌موقع‌شکایت کنندگان تعدادی نقشه وکروکی فتوکپی شده روی میزپهن‌کردند وگفتند: این مناطق توسط‌سازمان مسکن آزاد اعلام شده بود. امابا عوض شدن رئیس مربوط رئیس جدید گویا این نقشه‌ها را قبول نداشت وبآن مشکوك بودبهرحال دوباره جلوی کار مردم گرفته شد ومردم مدتی باین در وآن‌در زدند ومقداری پول بابت‌مرغوبیت زمین بصندوق سازمان مسکن دادند وبالاخره همان نقشه ها در ۲۸ر۱۲ر٤۷ تاآخرین ماه‌فروردین ٤۸ دوباره مورد تائید قرارگرفت ویك مهر تائیدی دیگری ازطرف سازمان مسکن برهمان نقشه‌قبلی زده شد اخیرا باز چند جیب از مامورین سازمان مسکن درطرشت در گردش هستند و متاسفانه برای بارسوم مانع‌فعالیت‌ساختمانی در همین قطعات میشوند معلوم نیست این وضع تاکی‌باید ادامه یابد وچند بار تکرارشودوتکلیف مردم این منطقه چیست ؟

آیا میشود بانکای حمایت از منافع دولت بدون جهت مزاحم کار مردم شد ؟

ما نمیدانیم آیامسئولین‌وزارت آبادانی و مسکن وسازمان‌مسکن باین موارد واین مزاحمت های مکرر آگاه هستند یانه؟ تازه اگر این بارهم نقشه‌هاتائیدشود معلوم نیست چند ماه بعد مامور دیگر همین‌نقشه‌های سه‌بار تائید شده را تائید خواهد کرد یانه؟ این بود شکایت شاکیان .

بنظر من شکایت کنندگان‌همه حرفها را که متعلق به سازمان مسکن هست عنوان نکردند و احتمالا سازمان مسکن‌هم حرف حسابی داشته باشند اما یك‌چیز مسلم است وآن این است که‌هر حرف حسابی و هر حقی که‌وجود داشته باشد میبایستی در همان وهله اول زده میشد و نمیبایستی هرروز بیك علت کارمردم‌راتعطیل کرد و آنانرا به اداره کشید ، چون مردم برای یك‌کارساختمانی همیشه درجند جا گرفتاری‌دارند ، ثبت از یکطرف‌شهرداری از طرف دیگر، واین درست نیست که سازمان مسکن هم از یکطرف دیگر وارد این امور شود و حق دخالت داشته‌باشند اصولا کار ساختمانی باید در یکجا متمرکز شودوبرای یك‌مرتبه تکلیف‌نهائی هرقطعه زمین معلوم گردد .

حالا که قرار است با طرحهای انقلابی ثبت را برای رفاه حال مردم اصلاح کرد آیا این درست است که سازمان مسکن مبدل بیك اداره ثبت قدیمی شودنقص کار کروکیها هرچه‌باشدتقصیرش به‌عهده سازمان مسکن است نه مردمی که‌این کروکیها رادردست دارند و تجاوز از طرف مردم به حقوق دولت قابل سرزنش‌وتعقیب است اما اگر یك دستگاه دولتی حقوق مردم را نادیده گرفت و به علت سهل‌انگاری بجای‌یك‌بار چندبار کارمردم‌را به‌تعطیل‌کشاند تکلیف چیست ؟

خود شاکیان معتقد بودند که انعکاس درددل آنها در روزنامه موثر است ماهم بهمین امیداین درددل را منعکس کردیم تاشاید موثر واقع شود .

علی باستانی

راهدارسالخورده‌وزارت‌راه براساس‌فعالیت‌موش‌های صحرائی پیش بینی کرد که‌امسال هم زمستان سختی درپیش داریم .

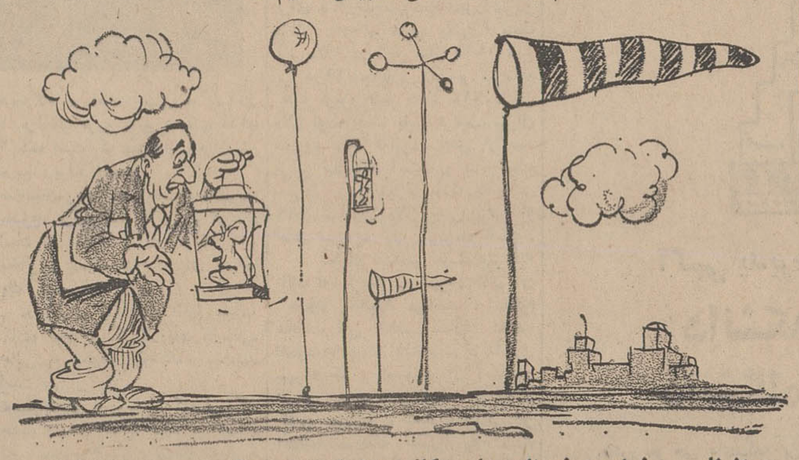

هواشناس ـ خواب و خوراك وجا و مکانت اینجا مرتبه ...کارمهمی هم‌باهات‌نداریم... فقط پسرخوبی باش ووضع هوارو بماخبر بده !

اطلاعات مردم

تفاوت توزین یاقیمت تمبر

چند روز قبل راجع به‌پست وطرز ارسال یك بسته پستی مطلبی نوشته بودید که مرا وادار کرد، درددلم را پس‌ازمدتها عنوان کنم .

دو سال قبل بعد از ظهر به پست بازار مراجعه کردم تعطیل‌بودنیمساعت کنار خیابان نشستم تاتمبرفروشی‌آمد ووقتی معطلی خود را متذکرشدم‌جواب داد نصف روز را باید دروزارت‌پست وتلگراف خدمت کنم ونصف روز را هم‌اینجا بیایم، بالاخره دیروز پاکتی برای امریکا دادم و متصدی مربوطه توزین کرد وگفت ۱۰۲ ریال تمبر لازم دارد . همین نامه را به پستخانه مرکزی بردم، آنجاهم توزین کردند وگفتند ۸۱ ریال میشود ، میخواستم بدانم تمبر در محلهای‌مختلف تفاوت قیمت دارد یا سنك وترازوی‌پستخانه!

مدنی

سالنامه نرسید منتظریم !

اواسط زمستان سال ٤۷ طی‌چندین نامه سالنامه آریان ازاینجانب‌خواست تاتعدادی قبوض سالنامه راپیش‌فروش کنم (البته نمیدانم آدرس مرا از کجا بدست آورده بود) منهم‌خواستم به‌این تقاضا جواب مثبت داده باشم‌و چهل برك قبض را فروخته وطی نامه سفارشی ۵۸۳٤۳ ـ۱۹ـ۱۱ـ٤۷ ته چکها را فرستادم ودر همان تاریخ‌هم وجه را بحساب شماره ۲۷۷۷ بانك صادرات دروازه شمیران ریختم‌ومنتظر سالنامه شدم تاتقدیم خریداران کنم. عید که بسلامتی گذشت و خبری از ارسال سالنامه نشد، ناگزیر نامه‌دوم را فرستادم، بازهم جوابی نیامدوبرای سومین بار تلگرافی بسازمان مزبور فرستادم، ولی مثل دو دفعه قبل‌جوابی دریافت نکردم.دردسرتان‌ندهم‌بالاخره ۹نامه سفارشی و تلگراف فرستاده‌ام که متاسفانه تمام آنها بدون جواب مانده است، لذا بدینوسیله به‌اطلاع مسئولین سالنامه آریان میرسانم که حداقل بااینکه بسیار دیر شده‌است، سالنامه مزبور را ارسال دارند وبدین وسیله دیگران راهم تشویق‌بهمکاری کنند .

حسن بردباری

گوشی را زمین میگذارند !

دونیر چراغ‌برق مدتهاست‌که در فرمانیه خاموش مانده است تیر اول در خیابان شقایق نبش خیابان زنبق است و تیر دیگر داخل زنبق قرار گرفته است . چندین بار به اداره نگهبانی برق اطلاع داده و یکبار هریك مامور آمد و گفت : سرپیچ شکسته و جزو وظائف من نیست و رفت وبعداز اوهم هرچه‌مراجعه کرده‌ایم نتیجه‌ای نداده است . اغلب اوقات که تلفن میکنم . چون میدانندکاری انجام‌نخواهند داد، گوشی را بدون‌اینکه‌صحبت کنند سرجایش میگذارند !آیا واقعا وصل دولامپ و یاتعویض چراغ اینهمه معطلی دارد وواقعا این کاریست که‌ازعهده سازمان برق منطقه‌ای خارج می‌باشد بهر صورت بازهم اهالی تقاضادارند یك مامور باسرپیچ‌و لامپ‌مراجعه کند و جماعتی را از تاریکی خیابان نجات دهد .

ساکن محل

شهرداری این ناحیه توجه کند که پشت دیوار سفارت نروژ را از خاکهای کنده شده پر کرده‌اند و این محلی است که مسلما خارجیان درآن رفت‌وآمد دارند و منظره مزبور آنهم‌بمدت دوماه برای آنان تعجب‌آوراست. آخر آنها که مثل بنده و جنابعالی واقفو وارد بکار ها نیستند بهرصورت بهرترتیبی‌که صلاح میدانید این‌خاکها راحمل کنید خرج‌آن فقط کرایه یك راه یك کامیون‌بارکش میباشد.

همسایه سفارت نروژ

دبیران بازنشسته تدریس کنند

در اینموقع که دستگاه آموزشی کشور با مشکل کمبود دبیر مواجه است، بسیار بجاست که علاوه بر دانشجویان از وجوددبیران‌بازنشسته‌ای که قوای لازم وتجربه کافی در رشته خودداراند باپرداخت‌حق‌التدریس‌استفاده شود. هم‌اکنون عده کثیری‌ازدبیران بازنشسته در مدارس‌ملی‌باحق‌التدریس ساعتی ده پانزده تومان کار میکنند وروی تجربیاتی که دارند بمراتب وجودشان مفیدتر از جوانان است‌که هنوز سررشته کافی در کار تدریس حاصل نکرده‌اند .

بنابراین جادارد که بادرج آگهی در جراید‌از دبیران بازنشسته‌وعلاقمند دعوت‌بکار شودوباپرداخت حق‌التدریس هم مشکل کمبود دبیر حل شده وهم موجبات دلگرمی آنان فراهم گردد .

مرتضی هاتفی ـدبیربازنشسته

اطلاعات مردم

خاکهای پشت سفارت

۳۱۱۰۸۰

دوماه قبل خیابان فرمانیه شمیران را ازطرف سازمان آب برای لوله‌کشی کندند ، البته کار سازمان لوله‌کشی کندن خیابان و نصب لوله می‌باشد ، و بعهده شهرداری است که طبق قراردادی که باآن سازمان‌دارد بلافاصله محلهای کنده شده را اسفالت کند . کاری نداریم که این قرارداد نه در فرمانیه و نه در هیچ‌جای این شهر سرعت عملی نداشته است ، ولی حداقل آن خیابان میشود کلیه سکنه این خیابان بهرترتیب بود عوارض مورد نظر شهرداری را باعجله پرداخته و قبوض رسید آنرا به شهرداری‌تسلیم کردند. اکنون که در حدود دو ماه‌از پرداخت عوارض‌مربوطه میگذردهیچگونه اقدامی از طرف شهرداری بعمل‌نیامده است و در عوض باز هم مشغول‌اسفالت خیابانهای فرعی وکم عرض‌وبی‌اهمیت که اشخاص متنفذ در آنها سکونت دارند، شده‌اند وگویااین‌بارهم‌اسفالت خیابان آذرآبادگان به سرنوشت بار اول دچار خواهد شد بدین وسیله تقاضای رسیدگی واقدام لازم‌رادراین مورد داریم .

ساکنان خیابان بیست‌متری آذر ـ آبادگان

این بار هم مثل بار قبل !

قریب چهار سال پیش‌ضمن‌فهرست برنامه اسفالت خیابانهااسفالت‌خیابان بیست‌متری آذر آبادگان‌واقع‌درناحیه ۹ تهران منظور گردید وموضوع نیز در جراید درج شده اما این برنامه بدون هیچ دلیل عملی‌نشد وامسال‌که شهرداری اعلام کرد سکنه هرخیابان که عوارض بپردازند اقدام به اسفالت

وقتی توریست کشورهای دیگر میشویم

در چند سال اخیر تبلیغات و آگهی های متوالی از طرف سازمانهای مختلف برای مسافرت های باروپا ،امریکاعنوان میشود که بنده را هم مانند سایرین به هوس مسافرت باروپاانداخت و به یکی از سازمانها بنام آپادانا مراجعه کردم و پس‌از بستن قراردادو گرفتن برك‌مسافرت و معین کردن اینکه در چه کشورها وچه شهرها مسافرین را خواهند برد وتعهد پرداخت ۲٤درصد بهره در روز معین با عده زیادی بسوی اروپا عازم شدم ولی متاسفانه بایدبگویم اولاراهنمای فرستاده شده بهیچوجه اطلاعی ازراهنمائی ووضع شهرها نداشت وحتی بسیار بداخلاق وبارها به تمام مسافرین اعم از زن‌و مرد بدگوئی میکردنائیابرنامه های‌ذکر شده در آگهی ها واقعا دربغ سبز بود چون اصلا حاضر باجرای آن نبودند .

این سازمان آنطور که معلوم شدبا سازمانی درایتالیا که مرکز آن‌میباشد قراردادی تنظیم نموده که توسط شعبات خودش توریست را راهنمائی نماید . ولی قرارداد و برنامه‌ای که آپادانابا مردم بسته بود مطابق‌بابرنامه‌ای که باسازمان ایتالیائی بسته بود نبود و تفاوت فاحشی داشت . مثلادربرنامه ذکر شده بودکه در چه شهری به موزه یا قصر دیدنی بروند ولی باسازمان ایتالیائی‌این‌نکات را قرارداد نبسته بودودربرنامه بودکه‌ورودیه موزه‌ها بعهده سازمان آپادانا است‌ولی ورودیه را از مسافرین میگرفتند.

خلاصه هیچیك از نکا ت‌برنامه را بدرستی اجرا نمیکردند حتی در بعضی از کشور ها که‌برخورد با سایرمسافرین سازمان مزبور مینمودیم آنها هم‌شکایت زیادی داشتند . شکایت ما هم درسفارت ایران دروین که دسته جمعی نوشته‌ایم موجود است .

اینك تقاضا دارد که سازمان جلب سیاحان‌یاهرسازمانی که مربوط‌باینگونه کارهاست نظارت مستقیم براین سازمان های توریستی بنمایند که‌مردم را گول نزنند و آنهارا در اروپا بدون آنکه حتی زبان خارجه بدانندرهانکرده و هر کاری که دلشان خواست ننمایند .

ژنو ـ کاظم اکبر زادگان

جدول کلمات متقاطع

شماره ٤۱۲۷

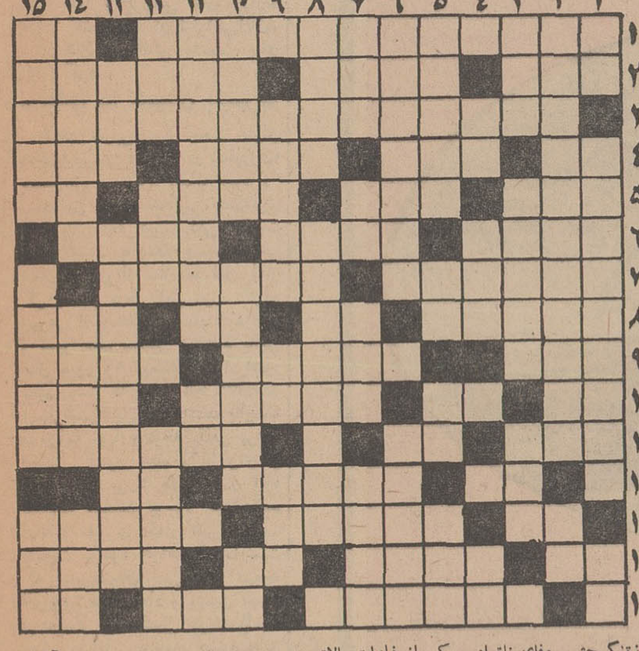

افقی: ۱- نمایشنامه‌ای از تنسی ویلیامز-مقدار است و در برابر کیف میآید ۲- ازشرکتهای نفتی- شتر بی کوهان- نامه‌و عریضه۳-شاهکار اسکاروایلد ٤- زمین به ترکی - پوشش تن ماهی- جد خاندان‌نبوت - دهان و آرزو ۵ - خاندانی در انصار-پرده دری و بدگوئی -افسار وعنان- آرامش‌نام کتابی از شولوخوف است ٦- عدد ورقم و حساب-ورم -موش خرما ۷-آخرین پادشاه اشکانی - اهل کرمان است۸-راهنمائی کردن -هرزه‌گرد -همه راهها به آنجا ختم می شود -آرزو ۹ -انسرو الفت یافتن -مطابق مد روز - مساحت کننده ۱۰- تصدیق آلمانی - نفس وخون - رفتن و حرکت کردن - ضمیمه مفرد مخاطب در مقام مفعول صریح ۱۱-شاعر ازتنگی‌چشم آن‌فهمید که آنانکه‌غنی‌ترندمحتاجترند -اندوه-چیزی‌را سندقرار دادن وتکیه کردن ۱۲-اثر رطوبت-یکی‌ازمشکلات تهران- حرف تعجب ۱۳- نامستقیم وبااعوجاج - واحد کشیدن هیزم و زغال -یکی از پنج حس ۱٤- بچه‌ها در بازی میزنند- از کشورهای ناپود شده- پیشوندی بمعنی مخالف وضد- گوشه‌ای در موسیقی ایرانی ۱۵ - ظرف چایخوری -کثیف‌وپایمال‌کردن خون- برسرش میروندوجان‌میبازند .

عمودی : ۱- حرف همراهی - از ویلنیست‌های معروف معاصر - پدر بزرك ۲- قبر این دائی وخواهرزاده‌از آثار قدیم همدان است و زیارتگاه یهودیان -ناشنوا ۳- فرو رفتن‌درآب -فرزندان پیغمبر -نوعی قایق ٤ - وفای ناتمام -یکی از فلزات-بالاترین ورق ۵- زن وزوجه هم‌منزل- گوشت به‌ترکی -روحانی آتشکده - آجر نپخته ٦- در نثرقدیم فارسی به جای شهرستان می‌نوشتند -ترك شده ۷- روکش تابستانی -زیاد نیست-حرص وطمع -قهرمانی در نمایشنامه های ایبسن ۸- حرف بیهوده - اصطلاحا کار ساده‌ای را اگر مشکل کنند گویند ۹- سرش سخت بود و چنین شد -شراب انگوری - دعای زیرلب ۱۰- مدام و پیوسته-خلق‌الله-پایش لنك است ۱۱- آهسته آهسته- عدد خارجی است وواورونه شده ۱۲- از علائم نسبت -قسمتی ازپا -در تکامل قانونی دارد ۱۳- فلز روی کفش و کمربند -کتابی از خواجه نظام‌الملك ۱٤- شهری در آمریکا - انقلابی معروف فرانسه -وسیله نواختن آهنك ۱۵- بزرك کشتی- کفر وبی‌دینی - هدر دادن .

حل‌جدول شماره ٤۱۲٦

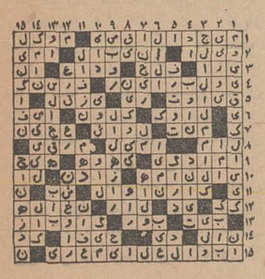

تقویم اطلاعات

سه شنبه- چهارم‌شهریور ماه ۱۳٤۸ -دوازدهم جمادی‌الثانی ۱۳۸۹ - بیست‌وششم اوت ۱۹٦۹

ساعات شرعی

استخراج دکتررياضی کرمانی

اذان صبح ساعت ۳و۵٤ دقیقه طلوع آفتاب ساعت‌و ۳۰ دقیقه ظهر شرعی ساعت ۱۲و ٦ دقیقه اذان مغرب ساعت ٦و ۵۹ دقیقه

تلویزیون ایران

کانال ۷

برنامه امشب

۱۵-۱۷ اسلایدو موزیك
۰۰-۱۸ اعلام برنامه
۰۲-۱۸ خلاصه اخبار
۰٦-۱۸ «داستان های ایرانی. پله پله . کینك کنك»
۰۰-۱۹ اخبار
۱۵-۱۹ واریته
۳۰-۱۹ عرصه‌هنر
۰۰-۲۰ دختر شاه‌پریان
۳۰-۲۰ مشروح اخبار همراه با فیلم های خبری
۰۰-۲۱ دکتربن کیسی
۰۰-۲۲ بعدا اعلام میشود
۳۰-۲۲ موسیقی اصیل‌ایرانی

نیمروز فردا

۴۵-۱۲ اسلایدو موزیك
۰۰-۱۳ اعلام برنامه
۰۲-۱۳ هفت شهر عشق
۳۰-۱۳ واریته
۴۵-۱۳ اخبار
۰۰-۱٤ روز های زندگی

کانال ۳

برنامه امشب

۰۰-۱۸ آهنگهای درخواستی
۳۰-۱۸ اعلام برنامه
۳۲-۱۸ فیلم مستند
۰۰-۱۹ نوجوانان
۳۰-۱۹ دکتر هو«رالیك ها »
۰۰-۲۰ موسیقی ایرانی از وزارت فرهنك وهنر «عمادرام»
۳۰-۲۰ مشروح اخبار همراه با فیلم های خبری
۰۰-۲۱ در باره موسیقی
۳۰-۲۱ واریته
۰۰-۲۲ فیلم سینمائی

برنامه بامدادی فردا

۳۰-٦ اعلام برنامه
۳۲-٦ نیایش
۳۵-٦ ورزش
٤۵-٦ مضحك فلمی
۰۰-۷ اخبار
۱۵-۷ موسیقی ایرانی
۳۰-۷ خانه وزندگی (مدو آشپزی)

تلویزیون آموزشی

برنامه فردا

۳۰-۸ آهنگها و چشم‌اندازها
۹- کودکان ونوجوانان
۲۰-۹- فیلم ورزشی
۳۰-۹- ریاضیات دوره اول
۱۰- فیلم آموزشی
۱۰-۱۰- شیمی دوره اول
۳۰-۱۰- برنامه دانش‌آموزان هنرمند
٤۰-۱۰- فیزیك دوره اول
۱۱- زبان فرانسه
٤۰-۱۱- فیلمهای داستانی

تلویزیون آمریکا

برنامه امشب

۳۰-۱٦ جین‌ایر
۰۰-۱۸ خلاصه اخبار
۱۵-۱۸ برنامه‌آینده‌تلویزیون
۱٦-۱۸ اطلاعات مخصوص
٤۰-۱۸ برنامه دانشگاهی
۰۵-۱۹ برنامه جیم‌یوبی
۳۰-۱۹ هانی‌وست
۰۰-۲۰ داسکلتون
۰۰-۲۱ دودباروت
۵۵-۲۱ فیلم سینمائی

بازار پنبه مبهم است

● محصول امسال پنبه تا ۱۸۰ هزار تن تخمین زده میشود

● ۱۰ تا ۱٫۵ هزار تن ازپنبه کهنه بفروش نرفته و در انبارها موجود است

پنبه امسال بازار مبهمی دارد برخلاف سال های گذشته هنوز پنبه بمقدار زیادی در انبار های خراسان و گرگان و تهران‌وکمرك خانه‌ها موجود است در حالیکه در سالهای قبل تا اینموقع پنبه کهنه یا صادر شده بود یا موجودی آن قابل توجه نبود. موجودی پنبه کهنه بین ۱۰ تا ۱۵ هزارتن‌تخمین زده میشود در کنفرانس بازرگانی مشهد تجار خراسان گله‌وشکایت داشتند که پنبه در انبار های آنها موجود است وپیش‌بینی میکردم که وضع بعداز بدست آمدن پنبه‌نو بدتر خواهد شد.

تاخیر گشت

بارندگی مداوم زمستان و بهار امسال کشت پنبه را دربزرگترین منطقه پنبه خیز ایران یعنی گرگان بمقدار زیادی بتاخیر انداخت.امید زیادی وجود داشت گرمای‌تابستان این تاخیر را جبران سازد. اما گرما هم چندان گای نبود، تنهادر هفته گذشته گرما درمنطقه گرگان زیاد ترشد و کمی از این عقب افتادگی را جبران ساخت. و اگر تا برداشت محصول آفتاب گرم کافی وجودداشته باشد ، محصول امسال قریب بیست در صد بیشتر از سال قبل خواهد بود و میزان محصول پنبه به ۱۸۰ هزار تن خواهد رسید.

بازار جهانی

بازار بین‌المللی پنبه هم‌رضایت‌بخش نیست در حقیقت وضع‌داخلی ماناشی از وضع بین‌المللی است. قیمت پنبه نسبت بسال قبل بین۱۰ تا ۱۳ در صد پائین تراست وضع محصول در جهان خوب است‌درحال حاضر امریکا و شوروی و مصرو کشور های پنبه خیز دیگر همه دارای محصول عالی‌هستند. محصول امریکا ۱۲ میلیون عدل تخمین زده میشود که ۹ میلیون‌عدل‌آن‌بمصرف داخلی امریکا خواهد رسید. بقیه که قریب ۳ میلیون عدل میشود ببازارجهانی صادر خواهد شد.

شوروی ۹ میلیون عدل پنبه دارد معهذا هم میخرد و هم میفروشد پنبه ترکیه ۳ میلیون‌عدل پیش‌بینی میشود. با توجه بوضع خوب پنبه انتظار ترقی قیمت پنبه خیلی کم است. عدم ترقی دروضع پنبه کاران ایران موثر است و از آنجائیکه باران زمستانی گندم بهاره شمال را بحداقل تقلیل داد اوضاع جوی محصول پنبه را هم بمقدار رضایت بخش بالا نیاوردو قیمت‌نیز چندان کافی‌نیست.بهمین جهت بازار پنبه پائیز امسال کشور را باید مبهم دانست.

اقتصادی

فرودگاه رامسر موردبهره‌برداری قرار گرفت

ساختمان فرودگاه رامسر خاتمه یافت وچند روز پیش با افتتاح خط هوائی تهران- رامسر بهره‌برداری‌از آن آغاز شد.

طرح مربوط به ایجاد این‌فرودگاه ، جزئی از یك طرح بزرك ساختمانی فرودگاههای کشور است که‌دربرنامه عمرانی سوم گنجانیده شده بود و عملیات اجرائی آن کمتر از ۲ سال بطول انجامید.

اعتباری که باین منظورازطرف‌هیئت عامل برنامه تخصیص یافته بود در حدود ۱۸۰ میلیون ریال بود.

بااستفاده ازین مبلغ، علاوه بر احداث یك‌باندبتونی مجهز،ساختمان‌های ترمینال مشتمل برسالن‌پذیرائی مسافران، برج مراقبت و قسمت های امور اداری بوجود آمدوکلیه‌وسائل ارتباطی وفنی نیز از کارخانه های اروپائی وامریکائی خریداری شده و بوسیله کارشناسان‌هواپیمائی کشوری نصب گردیده است.

باآنکه ساختمان باند درزمینهای سست ساحلی رامسر دشوار بود ، لیکن بابتون‌ریزی فنی این مشکل مرتفع شد.

یك مقام مطلع درمورد مشخصات فنی فرودگاه جدید رامسر به‌خبرنگار ما گفت:

باند این فروگاه ۱۵۰۰ متر و عرض آن ٤۵ متر است. عمارت فرودگاه در قطعه زمینی به مساحت ۵ هزارمتر مربع واقع شده و دارای ۲ طبقه است که بیش از ۲هزار متر مربع زیربنا دارد.

ساختمان‌مزبور مجهزبتاسیسات‌تهویه، مطبوع، برق، آب، تلفن و بی‌سیم است واز لحاظ وسائل ارتباطی و مخابراتی ردیف فرودگاههای درجه یك کشور قرار دارد.

در اطراف ساختمان اقدام به‌چمن کاری شده و گل کاریهای‌زیبامنظره جالبی به محوطه فرودگاه بخشیده است.

تجهیزات و تاسیساتی که‌درفرودگاه جدید رامسر احداث شده ، امکان فرودآمدن‌وبرخاستن‌هواپیمای بزرك ٤ موتوره از نوع «وایکانت»و«دی‌سی٦» را روی باند بتونی آن میدهد.

باموقعیتی که هم‌اکنون رامسر در سواحل دریای مازندران دارد .اهمیت ساختمان این فرودگاه ودائر کردن یك‌خط‌هواپیمائی مسافربری‌میان‌تهران از یك طرف ورشت از طرف دیگر ، مخصوصا از لحاظ توریستی وتسهیل مسافرت به‌شمال کشور،بخوبی‌آشکار می‌شود.

مهارت نیروی انسانی در کشاورزی

● با کاهش نیروی انسانی‌در بخش کشاورزی‌بایدمهارت را افزایش داد

معاون طرحهاو بررسیهای‌وزارت کشاورزی پس‌از تشریح مفصل وضع کشاورزی ایران از لحاظ وضع فعلی و لزوم افزایش مهارت شاغلین بخش کشاورزی ومسئولت های آموزشی درپایان بیانات خود گفت : براساس پیش‌بینی برنامه چهارم تربیت ۲۹۰ هزار کارگر ماهر کشاورزی و هزارتکنیسین درسطح متوسط مراکز آموزش کشاورزی میباشد.

توجه به نیروی انسانی و تلاش در راه افزایش دانش و مهارت‌این نیرو پایه‌اساسی سیاست آموزش و تعلیماتی کشور راتشکیل میدهد ولی بعلت تفاوتهائی که دربین شاخه‌های مختلف فعالیتهای اقتصادی درکشور وجوددارد نمیتوان میزان‌بهره وری کلیه بخشهای تولیدی را از این توجه عمومی یکسان وبرابر دانست. این مطلب را آقای حسین سپهری معاون طرح‌ها و بررسی های وزارت کشاورزی درکنفرانس‌اتاق‌های بازرگانی مشهد بیان کرد.

● جذب ده نشینان بشهرها

آقای سپهری که تحت عنوان «تجهیزنیروی انسانی در کشاورزی» سخنرانی می کرد اضافه نمود :

دراین انتخاب‌سنگینی شمارافراد ده‌نشین درترکیب کلی جمعیت کشوراست، بااینکه نهضت‌صنعتی شدن ایران از سال ها قبل آغاز گردیده و درطی این دوره گروه انبوهی از ده‌نشینان جذب مراکز و شهر های صنعتی شده‌اند بااین حال هنوز ٦۱ درصداز افراد کشور مقیم روستا ها بوده‌و فقط ۳۹درصد آنها شهرنشین می باشند بااینکه دربرنامه چهارم توجه کافی برشد صنعتی کشور شده و بااجرای‌آن قطب های بزرك صنعتی در نقاط مختلف مملکت بوجود خواهدآمد اماتنها تغییری که‌از نظر ترکیب جمعیت بوجود خواهد آوردا‌ینست که شهرنشینان راچهار درصد افزایش خواهد داد و بهمین نسبت ازجمعیت روستانشین خواهد کاست یعنی درپایان برنامه چهارم طبق پیش‌بینی کارشناسان مردم‌روستا‌نشین ۵۷ درصد و شهر نشین٤۳ درصد کل جمعیت کشور راتشکیل خواهند داد.

باین معنی که طبق نتایج آمارگیری نمونه‌ای سال ۱۳٤۳ از مجموع ٦۹۳۲۰۰۰ نفر افراد شاغل ٤۹ درصد آنها در بخش کشاورزی مشغول کار بوده‌اند و حال آنکه دربخش صنایع‌و معادن ۲٤ درصد و دربخش خدمات نیز ۲۷ درصد افراد فعال بکار اشتغال داشته‌اند ، این ترکیب طبق پیش‌بینی کارشناسان درپایان برنامه چهارم وضع اشتغال نیروی فعال کشور دربخشهای مختلف باین صورت خواهد بود که :

از تعداد کل افراد شاغل که بالغ بر ۷٫۹ میلیون نفر میگردند دربخش کشاورزی٤٦ درصدسرگرم فعالیت خواهند بود دربخش‌صنایع ۲٦ درصد و درقسمت خدمات نیز ۲۸ درصد بکار اشتغال خواهند ورزید.

آقای سپهری‌پس‌از اشاره‌بوضع عملکرد محصولات کشاورزی‌ایران و سایر کشور ها نتیجه گرفت‌این عقب افتادگی در دوران انقلاب باید جبران شود.

ترجمه وتلخیص : سعید شیرزاد

نقش بانکهادرتهیه منابع‌مالی

*** تامین سرمایه برای طرح‌های عمرانی مملکت یکی‌از مهمترین مسائل رشد اقتصادی است**

رشد سریع اقتصادی ایران در سالهای اخیر مسائل جدیدی را مطرح نموده که غالبا در کشور های پیشرفته دنیا این مسائل‌سالها قبل حل شده است . یکی از مهمترین مسائل رشداقتصادی‌تامین منابع مالی و سرمایه لازم برای اجرای طرحهای عمرانی مملکت‌می باشد . اهمیت تهیه منابع مالی و سرمایه لازم برای اجرای هرکاری واضح است ولی در مورد کار های عمرانی بخصوص کار های‌اساسی و زیر بنائی از قبیل راه سازی ، بندر سازی ، سد سازی ، صنایع سنگین و اصلاحات شهری و اجتماعی که بازده سریع و منفعت جالبی ندارند ، انتظار نمیرودبخش خصوصی لااقل دراین مرحله از رشد اقتصادی کشور که وسعت بازار داخلی زیاد نیست از آنها استقبال نماید ، موضوعی بسیار مهم و در خور توجه است .

اصولا تجهیز پس‌انداز های‌داخلی و بکار بردن آنها در راه سرمایه گذاریهای مفید تولیدی و نرخ تصاعدی تاثیر این قبیل سرمایه‌گذاریها در بالا بردن تولید ملی مطلب بسیار مفصلی است که‌مجال بیشتری میخواهد . لکن فقط‌بذکر این نکته می پردازیم که راه تهیه‌و تامین منابع مالی برای اجرای پروژه های عمرانی عبارتست از :

۱ـاخذ مالیات

۲ـ تجهیز پس‌انداز های‌داخلی.

۳ـ قرضه داخلی (اجباری یا اختیاری)

٤ـ قرضه خارجی (استفاده از پس‌انداز بیگانگان)

صحبت ما دراین مقاله بیشتر روی مواد ۲و٤ و مقایسه آنها است .

اصولا هر فرد نیز تاآنجا که بتواند احتیاجات مالی خود را از محل ذخائر خویش یا افراد خانواده تامین نماید به استقراض مبادرت نمی ورزد ولی از لحاظ یك‌ملت‌این مطلب بسیار مهمتر است‌زیراتجهیز منابع مادی یك ملت تا حدودی که احتیاجات ملی‌را تامین نماید طبعا از وابستگی اقتصادی کشور به خارج و پرداخت بهره های کلان بمیزان معتنابهی خواهد کاست .

قدرت اقتصادی

بانکهای تجارتی یعنی نیرومندترین موسسات اعتباری کشور می توانند گامهای موثری در تجهیز و گرد آوری سرمایه های کوچك داخلی بصورت انواع سپرده ها و پس‌انداز ها برداشته و در سیاست رشد اقتصادی کشور بطور چشم‌گیری موثر افتند . در حقیقت سرچشمه اصلی قدرت اقتصادی بانکهای تجارتی نیز در جمع‌آوری سپرده های مردم است و غالبا‌ارزش و اهمیت بانکهای تجارتی ازروی نسبت سپرده های مردم به سایر منابع مالی آنها سنجیده میشود . برای مثال‌جمع‌سپرده‌های‌بزرگترین بانك تجارتی دنیا یعنی « بانك آمریکا » در آخر سال ۱۹٦۸ بالغ بر ۲۱٫۵ میلیارد دلار و سرمایه بانك مزبور فقط حدود ۲۱٤ میلیون دلار بوده است باین ترتیب میزان سپرده بانك نامبرده بیش از صد برابر سرمایه آنست و بااین‌مبلغ سپرده سود ویژه بانك بالغ بر ۲۲۹ میلیون دلار یعنی بیش از اصل سرمایه آن گردیده است .

تکرار میکنیم نسبت سرمایه بانك اوآمریکا به سپرده های آن حدود یکصدم میباشد . مفهوم مخالف این مطلب نشان دهنده اهمیت بانکهای تجارتی‌در گردآوری سپرده ها و استفاده از آنها در طریق پیشبرد و توسعه اقتصادی کشور میباشد . بعبارت دیگر هر اندازه سرمایه بانکها به نسبت سپرده هاشان کمتر باشد موفقیت بانك در جلب اعتماد مردم‌وبالنتیجه نزدیك شدن بهدف اصلی تشکیل و تکوین بانك چشم‌گیر تر خواهد بود .

در ایران نیز ترازنامه بانکها این موضوع را تائید مینماید

بموجب ترازنامه بانك ملی در پایان سال گذشته این بانك در مقابل دو میلیارد ریال‌سرمایه‌حدود شصت میلیارد ریال سپرده های مردم را جمع‌آوری نموده و سود ویژه بانك مزبور بحدود یك‌میلیارد ریال بالغ گردیده است .

حال بر میگردیم به بحث‌اصلی یعنی فواید جمع آوری سپرده‌های داخلی برای تامین منابع لازم‌جهت پیشرفت‌اقتصادی و جلوگیری از نیاز به قرضه خارجی و قبول‌بهره سنگین و شرایط مادی طاقت فرسا و کمر شکن . نکته اینجا است که جمع آوری سپرده ها پایه و اساس است لیکن بکار بردن درست آنها در راه های صحیح‌و سودمند اقتصادی هدف . به بیان دیگر اگر سپرده های گرد آوری شده طبق اصول و موازینی که از طرف تنظیم کنندگان برنامه های اقتصادی کشور که با توجه به مصالح کلی جامعه طرح ریزی‌شده است مورد استفاده قرار گیرد نتیجه آن ازدیاد تولید سریع اقتصادی جامعه خواهد بود لیکن اگر این وجوه صرفا جهت بالا بردن منافع بیشتر صاحبان بانکها بنحو سودجویانه به بخش های‌غیر مولد قرض داده شود نتیجه‌معکوس بدست میاید و تورم و ترقی قیمت ها و تشویق فعالیت های احتکاری و مضر اقتصادی را در برخواهد داشت.

بهر حال اگر بانکهای تجارتی ایرانی با جلب اعتماد مردم‌بتوانند پس‌انداز های داخلی را تجهیز و آنها را در راه های تولیدی‌ومفید وام بدهند میتوانند در پیشبردهدف های اقتصادی مملکت گامهای سودمندی بردارند .

توجه

دنباله تفسیر اقتصادی روز گذشته که بعلت تراکم مطالب در شماره امروزچاپ نشد ،فردا از نظرخوانندگان خواهد گذشت .

خریدار گرامی

هنگام خرید توجه فرمائید کالائی خریداری نمائید که قبلا مرغوبیت آن از طرف موسسه استاندارد وتحقیقات صنعتی تضمین شده باشد مابجای شماهمیشه وبطور مداوم کالارابررسی‌وآزمایش میکنیم.

کالاهائی‌راکه مهراستاندارد دارندباطمینان خریداریکنید

موسسه استاندارد و تحقیقات صنعتی ایران

برنامه سینماها

- **همسران جوان** ـ رنگی ـ هیلی‌میلز ـ جان‌میلز
  شهر فرنك (٦۲۷٦۲۸) ۱۱ـ ۳ـ ۵٫۱۵ـ ۷٫۳۰ـ ۹٫٤۵
- **تقدیم باعشق** ـ رنگی ـ سیدنی پواتیه
  تراس‌امپایر ۷٫٤۵ـ ۱۰
- **اولیور** ـ رنگی ـ ۷۰ میلیمتری ـ ران‌مودی
  دیاموند (٦۲۸٤۰۰) ۱۱ـ۳٫۳۰ـ۳٫۳۰ـ٦٫۳۰ـ۹٫۳۰
- **آخرین سکه** ـ رنگی ـ آلن‌دلون
  آریا (۳۳۹۸۸٤) ۱۱٫۳۰ـ ۳٫۳۰ـ ۵٫۳۰ تراس ۷٫۳۰ ـ ۹٫۳۰
- **شب جوانان**ـ رنگی‌ـژاك پرن‌ـ استابلی
  ریولی (۷۵۷۷۷۷)۱۱ ـ ۳٫۳۰ ـ۵٫۳۰ـ ۷٫۳۰ـ ۹٫۳۰
- **یك‌طناب، یك‌اسلحه**ـ رنگی‌ـربرت‌حسین‌ـمیشل‌مرسیه
  کاپری (٤۸٤۰۱) ۱۱ـ ۳ـ۵ـ۷ـ۹حافظ (۳۳٤۰۷٤) ۱۰٫۳۰ ـ۲٫۳۰ـ٤٫۳۰ـ٦٫۳۰ـ۸٫۳۰
- **ببوس ولی گازم نگیر**ـ رنگی‌ـشارون‌تیت‌ـ رومن‌پولانسکی
  گلدن‌سیتی (۳۰۱۳۲٦۹) ۱۱٫۱۵ـ ۳٫۳۰ـ۵٫۳۰ ـ۷٫۳۰ـ۹٫۳۰
- **بازی تقدیر**ـ سینماسکوپ ـ رنگی‌ـ آنتونی‌کوئین
  تخت جمشید (٤۳۵۵۰) ۳ـ۵ـ۷ـ۹
- **معجزه** ـ بیك ایمانوردی
  شهرام (۷۷٤۵٤۹) ۹ـ۱۱ ـ۱ـ۳ ـ۵ـ۷ـ۹
- **تنها درتاریکی**ـ سینماسکوپ ـ رنگی‌ـ ادری هپبورن
  مازستیك (٦۸٤٦۱) ۱۱ـ ۳ـ۵ـ۷ـ۹
- **شن های کالاهاری**ـ استوارت‌ویتمن
  پارك (۳۳۹٦۳۷) ۹ـ ۱۱ـ ۱ـ ۳ـ ۵ـ ۷ـ ۹
- **ارث‌خونین** ـ رنگی ـ رابرت میلچان ـجرج‌پپارد
  پارامونت (٤۸۳۲۱) ۱۱ـ۲٫۳۰ـ۵ـ۷٫۳۰ـ۱۰
- **روزهای خشم** ـ سینماسکوپ ـ رنگی‌ـ مونتگمری‌وود
  شهوند (۳۵٤۰٤۰) ۱۰ـ۱۲ ـ۲ـ٤ـ٦ـ لپتون (۷٦۰۱۳٦)۹ـ۱۱ـ۱ـ۳ـ۵ـ۷ـ۹لیدو (۹۵۱۲۸۲) ۳۰ـ۱۰ـ۲٫۳۰ـ۴٫۳۰ـ ٦٫۰ـ۸٫۳۰
- **آدمی**ـ رنگی‌ـ دلیپ‌کومار‌ـ وحیده رحمان
  دنیا (۳۳۳۸۱۲) ۱۰٫۳۰ ـ۲٫۳۰ ـ٤٫۳۰ـ ٦٫۳۰ـ۸٫٤۵
- **امیل وکارآگاهان** ـ رنگی‌ـ والتر سلزاك
  سینه‌موند (٤۸۳۲۲) ۱۱ـ۳ـ۵ـ۷ـ۹
- **طولانی‌ترین روز** ـ۷۰ میلیمتری ـ جان وین
  امپایر (٦۲۳۹٤۲) ۱۱ـ۳ـ۶٫۱۵ـ۶٫۳۰ـ۹٫۳۰
- **۵ غول ازتگزاس**ـ سینماسکوپ ـ رنگی‌ـ گای مدیسون
  پلازا (٤٤۲۵۵) ۱۱ـ۳ـ۵ـ۷ـ۹
- **کازینو رویال** ـ سینماسکوپ ـ رنگی‌ـ دین‌مارتین
  فری (۹۵۳۳۳٦) ۱۲٫۳۰ ـ۲٫۳۰ ـ٤٫۳۰ ـ٦٫۳۰ـ ۸٫۳۰
- **آخرین دلیجان سانتانا** ـ رنگی‌ـ لولافالانا
  مولن‌روز (۷۲۹۲۹) دیانا (٤۷۳٦۵) ۱۱٫۱۵ـ ۳٫۳۰ـ ۵٫۳۰ـ۷٫۳۰ـ ۹٫۳۰ رکس (۳۳۵۲۹۳) کریستال (۳۳۷٦۷۵) ۱۰٫۳۰ ـ ۲٫۳۰ ـ٤٫۳۰ـ ٦٫۳۰ـ ۸٫۳۰ مهتاب (٤۷۷۷۷) ۱۱ـ۳ـ۵ـ۷ـ۹
- **سوئینگر**ـ رنگی‌ـ آن‌مارگرت
  گلدیس (٦۲۸۷۱۳) ۳٫۳۰ـ ۵٫۳۰ـ ۷٫۳۰ (۹٫۳۰ بزبان اصلی)
- **زیمبو وپسرش**ـ آزادـ ایندیرا
  هما (۳۱۱٦٦۹) اسکار (۹۵۰۸۹۸) ۱۰٫۳۰ ـ ۲٫۳۰ ـ ٤٫۳۰ ـ ٦٫۳۰ ـ ۸٫۳۰
- **درتعقیب فانتوماس**ـ رنگی‌ـ ژان ماره ـ لوئی دوفونس
  پولیدور (٦٤۵۸۵) ۱۱٫۱۵ـ ۳٫۳۰ـ ۵٫۳۰ـ ۷٫۳۰ـ ۹٫۳۰
- **سوء قصد دررم** ـ رنگی‌ـ هیواوبراین‌ـ سید چاریس
  رادیوسینی (٤۳۳۲۰) ۱۱٫۱۵ـ ۳٫۳۰ ـ ۵٫۳۰ ـ ۷٫۳۰ ـ ۹٫۳۰ ب‌ب (٦۹٦٤۱) ۱۰٫٤۵ـ ۲ـ٤ـ٦ـ۸ـ۱۰ نیاگارا (٦۵۳۰۷) ۱۱ـ۳ـ۵ـ۷ـ ۹ ادئون (۳۳۸۱۱۸) آستارا (۸٤۰۲۲) ۱۰٫۳۰ ـ ۲٫۳۰ ـ٤٫۳۰ـ٦٫۳۰ـ۸٫۳۰
- **عروسکها** ـ رنگی‌ـ کلودیا کاردیناله
  بولوار (٦۰۲۹۲) ۱۱ـ۲ـ٤ـ٦ـ۸ـ۱۰
- **گذرگاه عشق**ـ رنگی‌ـ درمندرا ـ مالاسینها
  اونیورسال (٦٦۹۵۳) مونت‌کارلو (۷۹۷٤۱) ۱۱ـ ۳۰ر۱ـ٤ـ٦٫۳۰ـ۹ تراس اونیورسال ۷٫۱۵ ـ۹٫٤۵ میامی (۷٤۳۲۹) ۱۱ـ۲ـ۴٫۳۰ـ ۷ـ ۹٫۳۰ اروپا (۳۰۳۱۷۹) ۱۰٫۳۰ ـ۱٫۱۵ـ ۳٫٤۵ـ ٦٫۱۵ـ ۹ ایران (۳۳٦۳۵٤) نیسفون (۹۵۸۸۸۲) پانوراما (۷۹۳۵۷۰) ۱۰ـ ۱۲٫۳۰ـ ۳ـ ۵٫۳۰ـ ۸ داریوش (۲٦۲٦۵) ۱۰ـ ۱۲٫۳۰ـ ۳ـ ۵٫۳۰ـ۸ سارینا (۳۵۲٤٤۲) ۹ـ۱۱٫۱۵ـ ۱٫٤۵ـ ۱۵ر٤ـ ٦٫٤۵ـ ۹٫۱۵
- **ماجرای دریای‌جنوب** ـ رنگی‌ـ ۷۰ میلیمتری
  آتلانتیك (٦۲۷۱۷۱) ۱۱ـ۳٫۳۰ـ۶٫۳۰ـ۹٫۳۰
- **تعطیلات بزرك** ـ رنگی‌ـ لوئی دوفونس
  تراس آتلانتیك ۷٫۳۰ـ ۹٫٤۵
- **رازکیهان** ـ سینماسکوپ ـ رنگی
  تراس نیاگارا ۷٫۱۵ـ۹٫۳۰
- **زنی درسیمان**ـ رنگی‌ـ فرانك سیناترا ـ راکل‌ولش
  درایوین (۷۸۱۷۹۵) ۷٫٤۵ـ۹٫٤۵
- **قمارباز** ـ شهین ـ ایرج‌رستمی
  ری (۲۲۵۷۸) فردوسی (۳۳۵۷۸٤) ۹ـ۱۱ـ۱ـ ۳ـ۵ـ۷ـ۹ کیهان (۹۵۷۳٦۰) ماندانا (۷۹۹۸۲) پرسپولیس (۵۸۱۰۸۳) ۱۰٫۳۰ـ۲٫۳۰ ـ٤٫۳۰ـ ٦٫۳۰ ـ۸٫۳۰ کارون (۹۵۱۰٦۵) دریا (۷۹۱۷٤٦) ۱۰ـ ۱۲ـ۲ـ ٤ـ٦ـ۸

کاغذدیواری دکورا

یک لاقابل‌شستشومترمربع ۲۰ ریال
دوبل برجسته قابل‌شستشومترمربع ٤۰ ریال
بامراجعه به تلفنهای
۵۰۱۸۵-۲٤۰۸۰-۷٦۲۳۸۳
کاتالوگ مخصوص دکوراجهت مشاهده شما ارسال میگردد
دفتر کارخانه ونمایشگاه تخت جمشید مقابل سفارت آمریکا

آگهی پذیرش دستیار
دانشکده پزشکی
دانشگاه پهلوی

بخش جراحی دانشکده پزشکی در سال دانشگاهی ٤۹ـ٤۸ تعدادی دستیار برای سال ۱ـ۲و۳ دستیاری می‌پذیرد .

شرایط :

۱ـ دارا بودن گواهینامه پزشکی و انترنی و معافیت دائم از خدمت زیر پرچم

دانستن زبان انگلیسی .

۳ـ مدارك سابقه دستیاری در جراحی برای داوطلبان سالهای دوم و سوم .

٤ـ موافقت کمیته پذیرش بخش جراحی بعداز مصاحبه باداوطلب

مزایا :

۱ـ حقوق و مرخصی سالیانه‌طبق مقررات کارورزی‌و کارآموزی دستیاران در دانشگاه پهلوی

۲ـ تعلیم نظری و عملی دانش و هنرجراحی طبق استانداردهای بورد تخصصی امریکا و فلوشپ انگلستان

۳ـ امکان پیشرفت تا پایان دوره دستیاری گذراندن امتحان و اخذ دیپلم تخصصی جراحی از دانشگاه پهلوی .

٤ـ امکان معرفی برای گذراندن امتحان فلوشیپ انگلستان .

داوطلبان‌لازمست درخواست خود را به ضمیمه رونوشت مدارك یك قطعه عکس و شرح مختصری حاکی از وضع شخصی سابقه دانشگاهی و سوابق عملی‌واستخدامی خویش تاپایان شهریورماه ۱۳٤۸ بدفتر بخش جراحی دانشکده پزشکی دانشگاه پهلوی ارسال دارند .

دانشکده پزشکی
بخش جراحی

۱ـ۳

آگهی پذیرش دانشجو برای دوره‌های فوق لیسانس

دانشکده علوم دانشگاه تهران در سال تحصیلی ٤۸ ـ٤۹ برای دوره های فوق لیسانس در رشته های ریاضی ، زمین شناسی، زیست شناسی ، شیمی و فیزیك از میان کسانی که واجد شرایط زیر باشند تعدادی دانشجو میپذیرد :

۱ـ دارا بودن درجه لیسانس در رشته های مربوط باحداقل معدل ۳ یا معادل آن .

۲ـ داشتن دفترچه انجام خدمت زیر پرچم و یا معافیت دائم .

۳ـ توفیق در امتحان ورودی .

٤ـ دانستن یك زبا ن‌خارجی بمیزان کافی برای استفاده از مدارك علمی .

داوطلبان باید از روز ٤ شنبه ۵ شهریور ماه تا آخر وقت اداری روز دوشنبه ۱۰ شهریور ماه مدارك زیر را دفتر فوق لیسانس دانشکده علوم تسلیم نمایند .

الف ـ دانشنامه لیسانس .

ب‌ـ برك معافی از خدمت

جـ ٦ قطعه عکس

د ـ دو برك رونوشت شناسنامه

هـ ـ قبض رسید ۱۰۰۰ (یکهزار) ریال که بحساب ۱۰۸٤ دانشگاه در بانك مرکزی پرداخت شده باشد.

جلسه امتحان ساعت ۸ صبح روز شنبه ۱۵ شهریور ماه در دانشکده علوم تشکیل میشود .

مواد امتحانی هر رشته در دانشکده آگهی خواهد شد .

مسئول دانشکده علوم ، پزشکپور مستشفی

۱ـ۲

بهترین بذر وگلهای پائیزه و سبزی وارد شد

شرکت سهامی ایران بذر
خیابان منوچهری شماره ۵۳
تلفن ۳۳۵٦۳۸

۱ـ۳۸۷۱٤ ۱ـ۲

آگهی مناقصه شماره٦ مورخه ۱ر٦ر٤۸

تیپ ۲۸ مستقل اسپهبد کارن تعداد ۱۷ قلم فاسد شدنی مصرفی سال ٤۹ ـ٤۸ پادگان سنندج و مریوان را برابر برك مشخصات در دفتر تدارکات از طریق مناقصه خریداری مینماید.

پیشنهاد دهندگان میتوانند با مراجعه بدفتر تدارکات تیپ ۲۸ مستقل سنندج ودریافت برك مشخصات وشرایط معامله پیشنهاد خودرا طبق مفاد مندرج دربرك شرایط تنظیم و تا ساعت ۱۰ صبح روز۲۰ر٦ر٤۸ بدفتر تدارکات تیپ ۲۸ سنندج تسلیم نمایند .

اداره مناقصه گذار تیپ ۲۸ مستقل اسپهبد کارن

۱ـ۲ آـ۳۹۲۳۲

آگهی برای اطلاع عموم وارد کنندگان محمولات وماشین‌آلات صنعتی

نظر باین که راهها و پلهای واقع در مسیر آنها که سرمایه عظیم‌و هنگفتی‌از بودجه مملکت صرف ساختمان آنها گردیده است برای تحمل بار معینی ساخته شده‌اند که حمل محموله های باوزن زیادتر از مقرر بخصوص از روی پلها خطرناك و یا غیر مقدور میباشد و نیز با در نظر گرفتن تردد روزافزون‌وسایط نقلیه در جاده های کشور حمل محمولاتی با ابعاد زیاد در جاده ها باعث تصادفات و حوادث ناگوار رانندگی میگرددخواهشمند است ماشین آلات و یالوازم‌و قطعات غیرقابل تفکیك که برای ساخت و ورودبکشور سفارش‌داده میشود با درنظر گرفتن حداکثر وزن و ابعاد ذیل باشد .

۱ـ حداکثر وزن٤۰ تن .

۲ـ حداکثر عرض ۳٫۵ متر .

۳ـ حداکثر ارتفاع ٤ متر .

٤ـ حداکثر طول ۱۲متر.

و در موقع سفارش هرگونه محموله‌ای از خارج‌از کشور بکارخانجات سازنده توصیه نمایند که وزن و ابعاد قطعاتی که بایران ارسال مینمایند حداکثر از حدود فوق تجاوز ننماید در غیر این صورت محموله بایستی بهر ترتیب که شده است در بنادر به قطعات حداکثر به میزان فوق تفکیك‌وسپس‌باکسب پروانه عبور از وزارت راه اقدام بحمل، با تریلی مناسب نمایند. م‌الف ۵۵۷۹ .

وزیر راه

آـ۳۹۱۹٦

آریا در کشش و قدرت بی نظیراست

آریا با دنده اتوماتیك و کولر
آریا با دنده معمولی و کولر
آریا با شیشه رنگی‌ورنگهای زیبای متالیك

شرکت سهامی جیپ
اولین کارخانه سازنده اتومبیل و پیشرو صنعت اتومبیل سازی در ایران

نیازمندیهای شما

تلفنهای ۳۱۱۲۲۴ و ۳۱۱۲۲۰

خرید و فروش اثاثیه

خرید

فرش کیهان تلفن ۷۶۳۷۷۶
خریداانواع فالی وفالیچه
در منازل می‌باشد لطفا یادداشت فرمائید برای معاملات همه نوع فرش با تلفن ۷۶۳۷۷۶ فرش کیهان مکالمه فرمائید خیابان وزولت میدان ۲۵ شهریور

فرش‌رضوی تلفن ۷۶۴۸۰۰
خریدار انواع فرشهای کهنه و نو صادراتی سنگین قیمت و فروشنده بهترین فرش های نو کاشان‌روزولت میدان ۲۵شهریور

نمایشگاه فرش گلشن
تلفنهای ۶۴۸۴۵۵ و ۶۴۱۴۲۱
انواع فرشهای نو از تمام شهرستانها موجود می‌باشد قیمت یك کلام در ضمن فرش نو و کهنه خریداریم

فرش محسن
فرشهای کهنه ونوشما نقدا خریداری‌ومعاوضه میشود . تلفن ۶۰۹۴۰
سیمتری بین‌چهارراه‌شاه وحشمت‌الدوله مقابل بانك بازرگانی

فروشگاه ایران فرش
تلفن ۷۷۴۹۷۲
کلیه لوازم شما بهر مبلغ‌باشد بیشتراز سایرین‌نقد خریداریم
۱ــ۲۶ آــ۱۵۰۰

فروشگاه و نمایشگاه‌آسیا
یخچال ــ تلویزیون ــ اجاق گاز و فرش عادلانه خریداریم شاه چهارراه بیروزتلفن ۶۱۲۸۳۲

فروشگاه خالقی
تلفنهای ۳۰۳۰۸۰ و ۳۵۲۰۹۰
فرش کهنه و نو و یخچال ، تلویزیون و لوازم منزل شما را خریداریم

فرش پارس‌نو تلفن ۷۳۳۰۶
فرشهای کهنه و سنگین‌قیمت جهت صادرات نقدا خریداریم فرشهای کهنه با نومعاوضه‌میشود

فرش اردیبهشت‌تلفن۶۸۱۶۴
بمدیریت اسماعیل اسدی
فرشهای کهنه و سنگین قیمت جهت صادرات نقدا خریداریم .

فروشگاه‌شایان تلفن۶۱۳۳۸۱
هرنوع قالی و قالیچه کهنه و نو یخچال تلویزیون اجاق‌گاز و سایرلوازم منزل نقدا‌خریداریم.

فروشگاه ارمان‌تلفن ۶۹۶۴۴
بهترین خریدار تلویزیون فرش چراغ‌گاز و هرنوع یخچال‌نفتی

فروشگاه صمد تلفن ۴۹۹۸۵
خریدار همه رقم فرشهای‌کهنه و نو و اشیاء قدیمی و لوازم‌منزل
۱ــ۲۶ آــ۱۸۰۲

فرش صدری تلفن ۷۶۵۲۹۴
بهار بالاتر از بیمارستان‌شهربانی

موسسه بهمن ۶۳۱۸۰۰
خریرارقالی‌وقالیچه‌جهت‌صادرات
۱۰ــ۲۶ آــ۱۶۷۳

فروشگاه بختیاری‌تلفن۷۵۹۴۲۹
منصف‌ترین خریدار کلیه لوازم منزل کولر ــ پنکه ــ رادیو ــ فرش
۱ــ۲۶ آــ۱۸۳۸

فروشگاه آریا ۴۹۳۹۴
بهترین خریدار یخچال نفتی‌و برقی، فرش ، تلویزیون خیابان شاه

فروش

بفروش میرسد
اثاثیه دیپلمات . از ساعت ۹ صبح تا ۱٫۳۰ بعد از ظهر تلفن ۴۱۰۳۱ یا عباس آباد خیابان بازرگانان کوچه مژگان ساختمان آخر طبقه ۳
۱ــ۲ آــ۳۹۰۸۰

کالای مورد نیاز شما

ایران گاز
همه روزه از ساعت ۷ صبح الی ۱۱شب تلفن‌بخش گازوسرویس ۶۱۱۳۰۱ ۷ شماره

بخش گاز شرکت بوتان
از ساعت ۷ و نیم صبح‌تا۸ بعدازظهر با تلفن های‌شماره : ۹۵۳۰۵۱ تا ۹۵۳۰۵۵ و ۳۳۸۲۲۱ و ۳۳۸۲۲۲ و ۳۳۲۹۲۴ آماده قبول سفارشات مشتریان محترم خود در تهران میباشد

ارساگاز
از ۷ و نیم صبح تا ۷ شب تلفن بخش گاز و سرویس : ۴۴۸۰۲ ــ ۴۶۷۶۶ ــ ۶۹۷۴۵ دایره فروش ۶۱۲۴۷۱

سرویس پخش گاز
جنرال
تلفنهای: ۹۵۸۲۵۲-۹۵۷۶۹۳ ۹۵۹۱۶۴-۹۵۷۷۹۴
پخش گاز در تمام ایام هفته

نمایشگاه‌های مبل

بیراهن مبل ۳۳۹۵۰۵
نعویض پارچه مبل ۳۳۹۵۰۵
پرده دوزی شهر راد ۳۳۹۵۰۵
پرده‌دوزی ارحمند ۳۳۷۳۷۰

شستشوی مبل و فرش

شستشوی مبل‌و فرش‌ادیب
مبل و فرش تشکهای ماشین در جای خود تمیز مینماید۹۵۲۴۵۴
۱ــ۲۶ آــ۱۴۱۹

کارخانه فالی شونی‌داوند
فردوسی۱۳۱ تلفن ۳۱۲۵۴۲

شستشوی مبل‌و فرش کلین
سرویس‌مهرمیتکر و پیشرو
نظافت مبل و فرش در جای‌خود با مواد آزمایش‌شده با دستگاه منحصر بفرد تلفن ۹۵۲۵۴۶

شستشوی مبل و فرش ساحل
نظافت مبلمان و پلیش بوسیله دستگاه‌برقی درجای خود۹۵۶۵۶۵

دوراکلین سرویس امریکا
۷۳۶۸۳ ــ ۷۵۸۳۹۶ ــ ۷۵۸۳۹۵
۱ــ۲۶ آــ۱۸۵۹

تعمیرات

تعمیرگاه تلویزیون الکترون
تلفن ۷۶۳۶۸۲
تعمیر تلویزیون های R.C.A شاوب لورنس ــ تلفنکن ــ سیمپا فیلیپس ــ وسایر مارکها و نصب کنورتور و آنتن تمام کانال با سرویس‌مجهزسیار بویژه‌شمیرانات

تلویزیون سرویس یونر
تعمیرات انواع تلویزیون های اروپائی و آمریکائی شاوب ــ لورنس آر ــ سی ــ آی، امرسن دمونت و کلیه دستگاههای‌برقی باسرویس سیار تلفن ۷۶۳۲۱۸

اهم الکترونیك سرویس
یگانه‌تعمیرگاه‌مجهز تلویزیونهای شاوب لورنس
فیلیپس تلفنکن آر تی ای گروندیك و کنودتور ۶۴۲۸۱۷

سرویس تلویزیون حمید ۷۳۴۳۲
R.T.I-R.C.I صفائی‌رئیس سابق تعمیرگاه تلویزیون ایران

آنتن تلویزیون حمید.
نصب آنتن خارجی و ایرانی با فیلتر مخصوص تلفن ۳۱۳۱۴۷

تعمیر انواع یخچال‌وتلویزیون
در منزل با تضمین تلفن۷۶۱۴۹۵

شرکت تلویزیون سرویس
آر ــ سی ــ آ R.C.A
تعمیر انواع تلویزیون۳۱۳۲۷۸و ۳۱۳۲۶۲
آــ۱۴۷۳ ۱۲ــ۲۶

تعمیرگاه فریحبند ۷۲۳۳۶

تعمیر تلفن
تعویض‌وتبدیل فلك ــ ریالی‌تلفن با فلك دو ریالی تعمیرو سرویس هر نوع تلفن بفاصله نیم ساعت در محل تلفن الکترونیك خیابان سه کاشی ۱۰۷ تلفن ۴۹۸۹۴

نصب کولر

نصب و تعمیرات
کولروآبگرمکن کانال کشی ساختمان تلفن ۷۶۵۲۶۴
نصب کولر و کانال‌کشی داخل و خارج ساختمان زیر نظر متخصص کار‌آزموده ــ موسسه فنی بابك ــ تلفن ۷۹۳۱۸۳

سازمانهای فنی و فرهنگی

شورت هند
(تندنویسی) ماشین‌نویسی را بیاموزید و شهریه را بعد از آموختن و استخدام‌بپردازید.
تحصیلات حدود دیپلم
آکادمی زبانهای دنیا
دروازه دولت اول روز ولت ساختمان جم موسسه فوق مجهز باسانسور و کولر و شوفاژ تلفن های ۷۵۸۲۱۳ و ۷۶۴۸۲۵

موسسه فرهنگی سعادت‌ایران
انگلیسی را زیر نظر دبیران باتجربه در مدت کوتاهی باروش صحیح میاموزد ضمنا کلاسهای متفرقه از اول مهر ماه در این موسسه دایر و مشغول تحصیل میشوند.
سیدخندان تلفن ۷۷۲۹۹۰

تعلیم رانندگی
هنرستان فنی پرستو
مرکز آموزش‌صحیح رانندگی، مکانیکی ،ترافیك‌مجهز به‌بهترین ومدرنترین وسیله آموزش تهران حیابان شاهپور چهار راه گمرك تلفن : ۲۳۹۱۶

به تعدادی آقا ۱۸ سال به‌بالا
علاقمند به موسیقی (پیانو . . ارك. الکترنیك . گیتار الکتریك آکوردئون و جاز) در دوره های معین شده ساز های فوق (در صورتیکه تعهد و تضمین حداقل سه ماه کار سپرده شود) مجانا تعلیم داده خواهد شد و سپس‌برای تشکیل ارکستر جاز و یا تدریس موسیقی استخدام خواهند گردید.
کلیه وسائل نیز مجانا در اختیار قبول شدگان قرار خواهد گرفت . برای‌تعیین وقت‌مصاحبه قبلا با تلفن ۷۵۹۱۰۰ تماس‌حاصل نمائید.
۱ــ۲۰ آــ۳۹۱۴۸

استخدام

استخدام
بیمارستان اعصاب مهرگان‌احتیاج بتعدادی بهیار و خدمتگذار مرد وزن دارد علاقمندان با تلفن ۶۲۰۱۳۰ خانم خضرائی تماس بگیرند
۱ــ۲ آــ۱۸۵۵

استخدام حسابدار
حسابداری یك شرکت صنعتی به چند نفر حسابدار باتجربه که واجدشرایط زیر باشند نیازمند است :
۱ــ حداقل‌مدرك‌تحصیلی‌دیپلم
۲ــ حداقل۵ سال سابقه کار
۳ــ بیشتر از سی سال نداشته باشند
۴ــ اشتغال بکار ویا تحصیل نداشته باشند
داوطلبان تقاضای خود را با ذکر آدرش‌تلفنی‌ویا پستی‌وحداقل حقوق درخواستی به راهنمای شماره ۵۹۷اداره روزنامه‌اطلاعات ارسال دارند .
۱ــ۳ آــ۳۸۸۹۸

بیست نفر دیپلمه
خوش بیان وخوش برخورد بادرآمد و مزایای کافی استخدام میشوند . داوطلبان بین ساعت ۲ تا ۴ بعد از ظهر روزهای سه شنبه و چهار‌شنبه خیابان شاه ساختمان آلومینیوم طبقه ۴ سازمان رامشهر مراجعه نمایند .
۱ــ۲ آــ۳۹۰۷۰

سکرتر
شرکت وارداتی با احتیاج‌فوری یك دوشیزه و یا بانوی جوان‌با حداقل تحصیلات دیپلم آشنائی کامل بماشین نویسی فارسی رابه عنوان سکرتر برای تمام روز با حقوق مکفی استخدام مینماید . برای تعیین وقت ملاقات باتلفن ۶۴۲۳۱ تماس گرفته شود.
۱ــ۲ آــ۱۸۴۶

کارگر استخدام میکنیم
یك نفر کارگر با گواهی‌نامه سوم متوسطه وچهارنفر با گواهی نامه شش ابتدائی و گواهی‌صحت مزاج و عدم‌سابقه سوءباسابقه‌کار و وضع روشن خدمت نظام ــ مشخصات و آدرس کامل خود را باقید (مربوط باستخدام) به صندوق پستی شماره ۱۳۴ ارسال نمایند .
۱ــ۳ آــ۱۷۳۳۵

یك دوشیزه یا بانو
بامعلوماتی در حدود دیپلم برای منشیگری نیازمندیم‌تلفن ۶۲۷۰۸۹
۱ــ۲ آــ۳۸۸۶۰

ماشین‌نویس فارسی
یکنفر دوشیزه‌یابانو که‌حداقل ۴ سال سابقه ماشین‌نویسی فارسی داشته و کاملا ورزیده و مسلط باشد برای تمام وقت استخدام میشود ــ داوطلبان بین ساعات۲ تا ۳½ بعد از ظهر بشرکت سهامی جنرال مکانیك خیابان تخت ــ جمشید بعداز میدان‌کاخ خیابان کیوان شماره ۶۷ ساختمان جنرال طبقه چهارم مراجعه فرمایند .
۱ــ۲ آــ۱۷۷۲۵

نرس اطاق عمل
با حقوق مکفی مورد احتیاج است داوطلبان صبحها به بیمارستان آریا ــ بلوار الیزابت مراجعه نمایند .
۱ــ۳ آــ۱۷۷۲۷

استخدام فروشنده
برای فروشندگی پوشاك زنانه به‌چندنفردوشیزه یابانو نیازمندیم با تلفن ۳۳۵۹۴۵ مراجعه فرمایند.
۱ــ۲ آــ۱۷۷۵۱

سکرتر
خانم سکرتر که ماشین نویسی بداند استخدام میشود . کمپانی نیلسان تلفن ۷۷۰۲۴۹
آــ۱۷۷۷۳

یك زن وشوهر بی بچه
مورد احتیاج است و یك خانم جوان شبانه‌روزی برای کارمدرسه مورد نیاز است تلفن ۳۳۹۰۰۲
۱۸۷۱آ

تلفنچی ماشین نویس
ویکنفر مستخدم مرد مورد نیاز است تلفن ۴۰۶۰۲
۱ــ۳ آــ۱۸۶۶

دوشیزه یابانوی ماشین‌نویس
فارسی و لاتین مورد نیازاست شرکت سهامی ژومیر خیابان سوم اسفند شماره ۴۳
آــ۱۷۷۸۱

آگهی استخدام
کارخانجات‌پارس (روغن‌نباتی قو) واقع در خیابان فرح‌آباد سیلو احتیاج بچند نفر راننده پایه یك‌ودوهمگانی دارد واجدین شرایط صبحها مراجعه نمایند .

EUROPEAN - IRANIAN CONSULTING ENGINEERING GROUP in Tehran has an opening for an experienced mechanical engineer specialist in industrial facilities, central heating, ventilation, airconditioning design etc.
Requirements are university graduation or technical institute and four years experience.
Applicants are kindly invited to submit their curiculum vitae with details on education and experience to Ettela'at Box No. 594.

دیپلمه انگلیسی
برای تدریس زبان تلفن۷۱۰۴۸
۱ــ۲ آــ۳۹۰۸۴

ده نفر پیشخدمت که خواندن ونوشتن را بخوبی‌بدانند وخدمت وظیفه را انجام داده باشند استخدام میشوند . داوطلبان به کارگزینی روزنامه اطلاعات مراجعه فرمایند .
۱ــ۲

بچند دوشیزه یابانو جهت کار صحافی نیازمندیم . لاله‌زارکوچه کرامت صحافی مهرآئین تلفن ۳۳۸۵۳۷
۱ــ۲ آــ۱۷۶۷۹

SAIPAC
استخدام در کارخانه
اتومبیل سازی سیتروئن
کارگر صافکار ۳۰ نفر
شرایط استخدام ــ دارا بودن حداقل گواهینامه ششم ابتدائی ومعافیت نظام وظیفه .
آدرس ــ جاده‌کرج ــ کیلومتر ۲۲ چیتگر

فروشنده سیار
بچند نفرجوان که آشنائی کافی بزبان انگلیسی داشته باشندبرای فروش کالا وارداتی نیازمندیم حق تقدم با کسانی است که‌دارای گواهی‌نامه رانندگی باشند .
خواهشمند است با راهنمای شماره ۶۰۵ اطلاعات مکاتبه‌نمائید

کارگر نجار وکمك نجار
نیازمندیم
تلفن ۹۵۰۴۹۱

تکنیسین آزمایشگاه طبی مورد نیاز است تلفن ۴۷۴۲۸

استخدام راننده
یکی از موسسات تولیدی تعدادی راننده را که دارای مشخصات‌زیر باشند ، استخدام مینماید .
۱ــ گواهینامه پایه دوهمگانی.
۲ــدارا بودن معلومات حدودسوم متوسطه .
۳ــ حداکثر سن ۳۰ سال .
۴ــداشتن ضامن معتبر .
داوطلبان میتوانند همه روزه از ساعت ۹ تا ۱۱ بنشانی خیابان آیزنهاور چهار راه خوش کوچه برق شهاب شماره ۱ مراجعه‌نمایند
۱ــ۲ آــ۳۹۲۰۶

آموزشگاه رانندگی
مکانیکی تشکری
به تعدادی راننده‌پایه ۲همگانی جهت تعلیم‌احتیاج دارد . طالبین بخیابان خیام بین سیدنصرالدین واعدام . تلفن ۲۳۵۵۵
۱ــ۲ آــ۳۹۳۲۶

ویزیتور مقیم در محل
ویزیتور داروئی و لوازم بهداشتی و آرایشی برای استان ساحلی بندر عباس ــ میناب ــ سیرجان ــ بندر لنگه باسابقه چندین ساله و دارای نقلیه‌شخصی مقیم در محل حاضر بهمکاری با شرکتها و کارخانجات داروئی میباشد براهنمای شماره ۵۹۶ روزنامه اطلاعات مراجعه‌فرمائید
آــ۱۷۵۳۳

انباردار باسابقه
آشنا بزبان انگلیسی مورد نیاز است بحسابداری ایران‌چاپ مقابل پستخانه مراجعه شود .

بسته‌بند
عده‌ای دوشیزه که دارای تحصیلات اول تا سوم متوسطه باشند برای کار بسته‌بندی لوازم آرایش استخدام‌میشود بادردست داشتن مدرك تحصیلی . دو برك رونوشت شناسنامه چهار قطعه عکس به ساختمان پلاسکو طبقه سوم شماره ۳٫۶ مراجعه فرمایند.
۱ــ۳ آــ۳۹۳۱۲

آگهی استخدام کارگر زن
یکی‌از کارخانجات تولیدی‌تعدادی کارگر زن که سن آنها بین ۲۰ تا ۴۰سال‌بوده وحداقل تحصیلات چهارم ابتدائی داشته باشند استخدام مینماید .
داوطلبان همه روزه بین‌ساعات ۹تا۱۱ صبح به خیابان آیزنهاور چهار راه خوش کوچه برق‌شهاب شماره ۱ مراجعه نمایند.

جویای کار

دیپلمه طبیعی ، گواهینامه دفترداری و حسابداری نصف روز جویای کار است براهنمای ۶۰۲ اطلاعات مراجعه شود .
آــ۱۷۶۹۱

آموزگاری با۱۱ سال سابقه
خدمت نصف روز جویای کار است براهنمای ۶۰۳ اطلاعات مراجعه شود .
آــ۱۷۶۹۱

جوانی با گواهینامه ۲ شخصی و خاتمه خدمت جویای کار است بتلفنهای ۳۳۳۸۲۵ و ۳۳۸۱۶۸ مراجعه فرمائید .
آــ۱۷۶۹۷

بازنشسته ۴۷ ساله با۳۶ سال
سابقه خدمت‌در امورحسابداری بانکی و آشنائی بامور حسابداری تجارتی ومدیریت برای تمام وقت آماده کار است براهنمای شماره ۶۰۱ اطلاعات مراجعه شود .
آــ۱۷۶۸۱

دریك کارخانه بزرك تولید مواد غذائی
مشاغل زیر با حقوق و امکانات ترقی‌بسیارزیادبازاست
ــمتخصص بازاریابی و فروش (مرد) با تحصیلات دانشگاهی و سابقه‌تجربی کافی .
ــفروشنده ورزیده (مرد یا زن) با تحصیلات فوق دیپلم وسابقه تجربی کافی.
ــفروشنده ورزیده (مرد) با معلومات وسوابق تجربی فراوان.
شرح حال کامل و مشخصات خود را همراه بایك قطعه عکس به‌صندوق پستی شماره ۹۱ تهران ارسال نمائید . به پیشنهادات ناقص جواب داده نخواهدشد.
۱ــ۲ آــ۱۷۵۲۷

معاملات املاك و مستغلات

فروش
سازمان تعاون ۴۵۰۵۷ فروشنده املاك شما در شهر و شمیران. لطفابا تلفن دستور فروش بفرمائید .

خرید وفروش اراضی‌نارمك
تهران پارس ــ پول شرطه بازرگانی امینی تلفن ۷۹۰۰۹۰

لاله‌زاربنگاه کوشان۳۳۹۷۸۴
فروشنده املاك در همه جا لطفاباتلفن دستور فروش‌بفرمائید
۱ــ۶ آــ۳۸۶۱۸

در زعفرانیه خیابان ولنجك
خیابان لادن زمینی بمساحت ۲۲۲۶ متر بفروش میرسد لطفا از ساعت ۴ ونیم تا ۷ شب با تلفن ۸۳۸۱۰ تماس بگیرید
۱ــ۳ آــ۱۸۵۴

یکباغ مشجر محصور
بمساحت ۲۲ هزار متر درقریه قندشاه شهریار دارای هزاردرخت سیب گلاب وغیره بفروش میرسد خواستاران بتلفن ۲۷۷۵۲ مراجعه نمایند .
۱ــ۳ آــ۱۷۶۵۱

خانه قدیمی خیابان ثریا
۶۷۵ متر ۳۳۹۷۸۴ بنگاه کوشان
۱ــ۲ آــ۳۹۱۱۰

خانه فروشی خیابان فرانسه
۱۲۰۰متر۳۳۹۷۸۴ بنگاه‌کوشان
۱ــ۲ آــ۳۹۱۰۸

چند دستگاه مستغل وویلا
در شمال شهر نقد و معاوضه بفروش میرسد تلفن ۷۳۳۵۱
۱ــ۲۶ آــ۱۷۷۹

زمینهائی در داودیه
چالهرز دروس ۷۷۰۶۹۹
۵ــ۱۳ آــ۱۵۱۱

خیابان‌پهلوی‌روبروی آریامهر
خانه شخصی ساز‌ــ مدرن‌ــ شمالی‌باآب‌ــ برق ــ کولر‌ــ تلفن‌و موفاژ با یازده اطاق بعلت مسافرت نصف نقد و بقیه با ملك معاوضه میشود .
۳۱۰۱۶۸ و۳۱۰۱۶۹

خانه قدیمی خیابان پهلوی
بالاتر از تخت جمشید به مساحت ۲۰۰متربا سه اطاق وحمام ودوانبار تلفن‌وکولرقابل سکونت بقیمت ۱۵۰ هزار تومان برای فروش در اختیار بنگاه کوشان لاله‌زار ۳۳۹۷۸۴ میباشد .
۱ــ۲ آــ۳۹۲۷۸

ویلای فروشی در قلهك
بامستاجر خارجی آن که ماهی چهار هزار اجاره میدهد ودوسال از مدت اجاره آن باقیست بمبلغ چهارصد و پنجاه هزار تومان فروخته‌میشودبرای اخذتوضیحات و مشخصات ملك به بنگاه کوشان در لاله‌زار ۳۳۹۷۸۴ مراجعه فرمایند
۱ــ۲ آــ۳۹۲۸۰

یك قطعه زمین بسیار مرغوب
بمساحت ۷۷۵ متر مربع در نزدیکی هتل ونك بقیمت مناسب بفروش میرسد . تلفن صبحها ۶۳۳۲۷۰
آــ۱۷۷۴۹

فروش کارخانه یاشراکت
بعلت مسافرت باروپا
کارخانه مجهز ومدرن آبکاری وسپر سازی دارای ۱۸ حمام‌کرم‌ نیکل گرم براق‌ــ مس ــبرنج‌ وگالوانیزه را نقد ووعده یا با زمین و ساختمان معاوضه ضمنا اگر شخصی وقت اداره نمودن کارخانه مذکور را داشته باشد برای شراکت‌حاضرم‌تلفن ۷۶۰۸۷۷
۱ــ۲ آــ۳۹۱۹۰

۳ طبقه مجزا فروشی
روزولت ماقبل تخت‌طاوس
هرطبقه ۴ اطاق هال وکلیه لوازم مجزا با زیر زمین وتراس وسیع مستقلی محکم و زیبا در محلی مرغوب آژانس شایسته ۳۰۵۳۴۹
۱ــ۳ آــ۱۸۴۱

مستقل فروشی در پهلوی ۴ طبقه ونیم مجزا مهندسی با شوفاژ و کولر اجاره ماهیانه۴ هزار تومان بقیمت بسیار ارزان
آژانس شایسته ۳۰۵۳۴۹
آــ۱۸۴۰

فروش فوری
خانه ویلائی یك طبقه ونیم مهندسی ساز در یوسف‌آباد محکم ــ مدرن ــ ارزان
بمساحت ۴۰۷ متر مشتمل بر ۷ اطاق ۳ زیر زمین با تلفن شوفاژ وکولر و بادکوربندی سیارزیبا با تمام لوازم آژانس شایسته ۳۰۵۳۴۹
۱ــ۳ آــ۱۸۶۹

برفرح شمالی‌خانه کلنگی
بدون واسطه بفروش میرسد ۷۵۸۲۴۵
۱ــ۱۵ آــ۱۷۹۰

در بهترین نقطه حوالی پهلوی مستغلات مدرن‌ومجهز شخصی ساز ۴ طبقه ارکاندیشن مدرن‌ومجهز هر طبقه دارای ۵ اطاق بفروش میرسد ۴۵۰۵۷
آــ۱۸۷۵

تعدادی ویلا
آپارتمان مدرن
شمال شهر وشمیرانات برای فروش واجاره‌آماده تلفن ۴۰۰۰۰ و۶۰۰۰۰
۱ــ۵ آــ۱۸۶۷

تعدادی خانه مستغلاتی از ۲۰۰ الی ۳۰۰ هزار تومان برای فروش آماده است . تلفن ۴۵۰۵۷
آــ۱۸۷۶

اجاره داده می‌شود

قابل توجه موسسات‌دولتی‌و ملی
یکباب پاساژ واقع در بهترین نقطه خیابان شاهرضا ۶ طبقه از کف خیابان و دوزیرزمین مجهز به کولر و شوفاژ آسانسور برای اجاره آماده میباشد طالبین بتلفن ۳۱۰۱۵۶ مراجعه فرمایند .
۱ــ۶ آــ۱۷۶۳۱

تلفن ۴۲۳۸۲
مرکز اجاره منازل وخرید و فروش
۱ــ۵ آــ۱۸۴۲

قابل توجه موسسات دولتی وملی
یکباب ساختمان دارای ۶۵ اطاق پنج طبقه که هر طبقه شامل چهار دستگاه مجهز به تهویه مطبوع‌آسانسور وتلفن واقع در میدان کاخ اول ابتهاج بطور یکجا یاطبقه‌ای برای اجاره آماده میباشد طالبین به‌تلفن ۴۱۷۶۲مراجعه نمایند .

مناسب دفتر کار ومطب
چهار اطاق باسرویس کامل باضافه کولر ۶۵۰۰ کف پوش و پرده واقع در خیابان شاهرضا چهار راه کاخ ساختمان مهرطبقه ششم اجاره داده میشود تلفن ۲۶۴۶۱ قدوسی
آــ۳۹۲۶۰

خانه‌ای ویلائی در خیابان‌پهلوی
پهلوی نرسیده به تلویزیون اجاره داده‌میشود تلفن ۳۳۲۰۱۲
آــ۱۷۷۱۹

خیابان آریامهر
کاخ دوم معروف بنام خیابان داریوش ده متری یکم جنب‌پلاك ۱۶ساختمان‌تحتانی‌برای آرایشگاه یا مزون اجاره داده میشود .
۱ــ۳ آــ۱۸۰۵

اجاره میشود

سازمان تعاون
مخصوص اجاره منازل بخارجیان تلفن ۴۵۰۵۷

موسسه امور خارجیان
مخصوص اجاره منازل تخت‌جمشیدشرقی کاشی ۵۰۳ ــ۷۱۷۸۲
۱ــ۲۶ آــ۱۳۶۲

دانشگاه ملی ایران‌برای‌تاسیس آموزشگاه عالی پرستاری
ساختمانی با ظرفیت سی تاچهل اطاق هر یك بمساحت حداقل ۲۵ متر مربع که دارای شوفاژ ،تلفن وسایرسرویسهای لازم باشداحتیاج دارد .
از صاحبان چنین ساختمانی تقاضا میشود با در دست داشتن سندمالکیت مستقیما (بدون‌واسطه) تا روز شنبه پانزدهم شهریور ۴۸ به‌دفتربیمارستان جرجانی (وابسته به دانشکده پزشکی دانشگاه ملی ایران) واقع در خیابان تهران‌نو مراجعه فرمایند تا پس از بازدید محل از طرف نماینده دانشگاه‌و در صورت توافق فورا نسبت بعقد اجاره آن اقدام شود .
۱ــ۳ آــ۳۸۲۴۲

واگذاری شود

یکباب مغازه واقع
در خیابان قدیم شمیران‌ایستگاه چالهرز ساختمان رحمانی واگذار میشود به تلفن ۹۵۴۱۶۴ مراجعه شود .
آــ۳۷۹۷۴

واگذار میشود
سه اطاق با برق وآب ــ تلفن خیام بعد از پاچنار ۶ تا۷ بعداز ظهر تلفن ۵۶۳۹۷
۱ــ۳ آــ۱۷۶۰۵

واگذاری مطب
مطب مجهزی برای انعقاد بایك پزشك آماده است بتلفن۳۳۶۳۳۰ مراجعه شود .
۱ــ۲ آــ۱۷۶۵

واگذار میشود
محلی بمساحت تقریبی دویست متر مربع در خیابان آیزنهاور مقابل دانشگاه صنعتی آریامهر واگذار میشود تلفن ۷۷۲۵۱۹ ــ ۶۴۲۲۲ ــ ۶۴۲۲۸
۱ــ۳ آــ۱۸۷۲

قابل توجه فروشگاهها‌و نمایشگاهها وکافه ــ رستوران در بهترین نقطه تخت جمشید سرقفلی یك مغازه‌بزرك که هر طبقه ۴۵۰ متر میباشد ارکاندیشن و مجهز بتمام دستگاههای داخلی وخارجی واگذار میشود ۴۵۰۵۷و۶۸۴۴۱
آــ۱۸۷۷

خریداری میشود

پهلوی‌دره فشلاق داودیه
فیطریه ولنجك عابدی ۸۵۰۰۹۵

زمینهای زعفرانیه دره فشلاق مکانیر وسعادت‌آباد، عباس آباد ، فرحزاد
را خریداریم بازرگانی جلالی خیابان پهلوی‌تلفن های ۶۲۶۴۱۱ و ۶۲۴۱۹۳

دفترپارس هر نوع خانه
ومستغل ورمین درعباس‌آباد و شمیرانات برای شما خریداری و معاوضه مینماید تلفن ۷۶۱۵۵۸

دفتر برائی شمیران
خیابان‌پهلوی‌باغ‌فردوس۸۵۲۵۷۵
آــ۱۰۴۱ ۱ــ۳۰

زمینهای دیدوندیدیوسف‌آباد
را خریداریم ۶۲۳۳۸۰
۱ــ۱۰ آــ۱۷۹۱

پهلوی دره فشلاق‌داودیه
جردن خریداریم‌یزدی ۶۲۳۸۳۹
۱ــ۲۰ آــ۱۸۴۳

اراضی عباس آباد شمیرانات
بدون واسطه خریداریم ۷۵۸۲۴۵

فروش اتومبیل

برای اتومبیل‌شما
رحمتیان
اولین تهیه کننده چادر و روکش تشك دوخته وآماده در رنك های مختلف برای ژیان ــ پیکان ــ شاهین آریا وسایر اتومبیلها بانصب فوری نمایشگاه رحمتیان : خیابان فردوسی‌مقابل صندوق پس‌انداز ساختمان آفتاب شرق شماره ۸ تلفن ۳۰۴۲۵۰ ــ ۵۰۰۸۰
۱ــ۲۶ آــ۱۵۳۴

یکدستگاه شورلت ۵۹
مدل ایمپالا بسیار تمیز بعلت مسافرت بقیمت مناسب بفروش میرسد ۳۱۱۸۰۸

فروشگاه توکل جیپ و لندرور
میدان باغشاه سپه تلفن ۴۷۰۷۵

کرایه

جهت کرایه هرنوع اتومبیل
شبانه روز تلفن ۳۵۵۴۹۶
۱ــ۵ آــ۱۸۴۵

اتولوکس
اتومبیلهای نشریعاتی بارانده برای داخل وخارج تهران میدان فردوسی تلفن ۴۴۶۰۵ و ۶۱۱۲۷۰

کالج بار
پارکش شهر وحومه
بیمه اثاثیه منزل تلفن
۴۱۱۱۱
۶۱۱۱۱۱

شرکتهای ساختمانی

شرکت ساختمانی بالارو
داربست فلزی و کفراژبندی آریامهر نبش کاخ تلفن ۶۳۳۴۴۷
۱ــ۲۶ آــ۱۸۵۷

برای ساختمان شما

کاغذدیواری ونقاشی‌ساختمان
جانفدا باقساط تلفن ۷۸۱۹۷۷

دفترفنی داریوش
تهیه‌نقشه و نظارت‌ساختمان نقشه برداری تلفن ۶۲۱۴۸۹

رفع گرفتگی لوله‌ساختمان
در ۲ دقیقه سازمان تراکم
تلفن ۸۸۱۶۸۱

لوله بازکنی فاضل آب
بادستگاه تراکم هوا
مقدم ۶۴۶۳۵

رفع گرفتگی هرنوع لوله‌ساختمانی
بادستگاه تراکم‌هوا-تلفن ۷۸۷۲۷

لوله بازکنی فاضل آب
بادستگاه تراکم هوا
تلفن ۷۵۶۴۰۸

لوله بازکنی فاضل آب
بادستگاه تراکم هوا
تلفن ۷۶۳۲۸۶

لوله بازکنی فاضل آب
بادستگاه تراکم هوا
۶۴۴۸۵ مسعود

اطلاعات
صاحب‌امتیاز مدیر مسئول
عباس مسعودی
خیابان خیام ــ ایران‌چاپ
تلفنخانه اطلاعات
۳۱۱۰۷۱ تا ۳۱۱۰۸۹
شعبه آگهی ها ۳۱۱۲۱۳

پانسیون

پانسیون مریم
آسایش بانوان و دختران‌دانشجو را تامین مینماید جاده پهلوی ایستگاه زهره پلاك ۵۱۱ تلفن ۸۵۱۴۲۳

از کودکستان تادبستان
اطفال شما راپانسیون می‌نمائیم همچنین ازشهرستانها تلفن۳۳۹۰۰۲
آــ۱۸۷۰

رستورانهای خانوادگی

قابلمه مجانی
مشتریان محترمیکه جمعه۷شهریور ساعت۹ تا۱۱ صبح از چلوکبابی فرد تهران خریداری مینمایند قابلمه مجانی دریافت میکنندتلفن ۴۸۸۶۶۶
آــ۱۷۴۷۱

چشمك
مدرنترین رستوران تریای چشمك
درشهرآرا روزهای جمعه
چلوکباب
تلفن رزرو : ۹۶۳۷۱۵

حاتم نامار شام
خیابان پهلوی تلفن - ۶۲۲۲۸۱

قبوض اصلاحات ارضی

خریدار قبوض‌اصلاحات‌ارضی وسهام ، پاکپور ۲۲۷۲۹و۶۲۷۶۹۷

قبوض قالی
قبوض قالی و قالیچه بانك کارگشائی رابحد اکثر قیمت خریداریم . سبزه‌میدان اول‌سرای حاج رحیم‌خان‌خامسی تلن۵۸۶۶۰

قبوض قالی بانك کار ــ گشائی اضافه ترازقیمت ارزیابی شده خریداری میشودفرش اردهالی‌اول بازار کفاشهاسرای‌مهدیه تلفن ۲۳۴۸۲

قبوض فرش بانك
کارگشائی راچندبر صداضافه‌تر از قیمت ارزیابی خریداریم سبزه‌میدان سرای حاج رحیم‌خان عبداله محسنی تلفن ۲۳۱۱۹

معاملات پول

پول درمقابل املاك شمال
شهر وشمیرانات‌موجود است‌به تلفنهای ۳۳۹۰۶۷ ، ۳۳۶۸۸۵

وام‌درمقابل تلفن‌فوری۳۳۷۴۳۷

پول‌نومانی۲ شاهی ۷۳۵۴۱

پول‌شرطی باسودبانکی۴۸۴۶۳

پول شرطی نیازمندیم ۴۸۴۶۴

وام در مقابل تلفن ۳۳۷۴۳۷
۱ــ۵ آــ۱۸۷۹

وام در مقابل تلفن ۳۳۳۳۰۳
۱ــ۲۶ آــ۱۸۸۰

وام در مقابل تلفن ۳۰۱۳۲۴
۱ــ۲۶ آــ۱۸۸۱
۱۲ــ۲۶ آــ۱۴۷۷

پول شرطی باقیمت
بانك موجود است ۴۵۱۴۲

وام در مقابل تلفن ۷۶۵۶۸۸

وام در مقابل تلفن ۷۵۷۶۲۹

وام در مقابل تلفن ۴۰۱۳۲۵
۱ــ۲۶ آــ۱۷۷۸

جهت پول شرطی
شمادرشمال شهر مبیع ارزنده همیشه آماده است ۷۶۲۶۵۹ دفتر سام

گمشده !

چك بانك صادرات شعبه بیست متری نواب شماره ۷۷۲۷۰۴ ــ ۴۸٫۶۳ بمبلغ دو هزار و پانصد ریال از حسابجاری ۱۴۰ متعلق باینجانب اسماعیل‌سلطانی دروجه حامل مفقود شده واز درجه‌اعتبار

مصاحبه خبرنگار اطلاعات با یك جراح قلب ایرانی

دخانیات، عامل اصلی ضایعات قلبی است

- پیشگیری مهمترین عامل جلوگیری ازسکته‌های قلبی است
- اولین عامل مرك و میر انسانها امراض قلبی‌می‌باشد
- پیوند های قلبی دراشخاص معتاد بسیگار انجام گرفته است
- ۷۵ درصد تلفات امراض قلبی «انفارکتوس» می‌باشد

دکتر هادی مالك متخصص بیماریهای قلب و عروق در یك مصاحبه باخبرنگاراطلاعات باتوجه به انتشار آمار مصرف دخانیات در ایران اخطار کرد با افزایش‌روز‌افزون دخانیات در میان ایرانیان‌بر میزان ضایعات قلبی و سکته های ناشی‌ا ز آن افزوده خواهد شد.

جراح ایرانی که‌پس از ۳۵سال اقامت، تحصیل‌و طبابت ازایالات متحده‌بوطن بازگشته است،پیشنهاد کرد که دولت‌برنامه هائی بمنظور مبارزه با مصرف سیگار همانند برنامه هائی که در چند سال اخیر در ایالات متحده و بریتانیا بمورد اجرا گذارده شده و بنحو قابل ملاحظه‌ای‌ازافزایش مصرف‌دخانیات جلوگیری کرده تهیه‌وبمورد اجرا گذارد.

دکتر ملك گفت: باوجود توجه و کوششی که در امر بهداشت عمومی‌و مبارزه با بیماریها درسراسر دنیاصورت‌میگیرد امروزآمار مرك ومیر انسانها ناشی از امراض و سکته های قلبی‌در درجه اول اهمیت قرار دارد مثلادر بررسی آمار متوفیات ۱۹۶۸ ایالات متحده امریکا مرك‌و میر از امراض قلبی بزرگترین و اولین عامل کشتارانسان بوده‌است .حال آنکه سرطان در این آمار در درجه دوم اهمیت قرار داشته است.

البته بایدتوجه داشت که

تقریبا ۷۵ در صد تلفات بیماریهای قلبی ناشی از «آنفارکتوس» است.

- **اثر سیگار**

جراح ایران در ادامه سخنان خودگفت: بسته‌شدن عروق قلب‌توسط لخته‌منعقده خون که‌دلیل عمده آن‌سفت شدن عروق و تنك شدن آن است در اثر چربی خون مخصوصا «کلسترول» وسایر مواد بدن‌است از جمله‌عوامل مهم شیمیائی تنگی عروق سیگار و تنباکواست چنانکه میدانیم یکی از موادشیمیائی مهم توتون سیگاریا تنباکو نیکوتین است این ماده نه تنها در ضایعات قلبی موثر است بلکه در سایر اعضاء مهم بدن‌نیز ضایعات غیر قابل جبران فراهم می‌آورد. این ماده شیمیائی انقباض شدید در عروق قلب تولید میکند بتدریج عروق قلب را بحال تشنج در می آورد. معمولا از سن ۴۰ به‌بالا خود بخود درانسان بواسطه وقفه و اختلالات «متابولیسم» بدن دچار بحران عمومی از قبیل سخت شدن‌وتنك شدن‌است. با استفاده از سیگار بسختی این عروق افزوده میشود و نیکوتین دخانیات این عروق رابحالت تشنج‌و تنگی بیشتر درمی‌آورد دراین‌صورت‌خون بقدر کافی‌بقلب نخواهدرسید و همچنین خون در شرائین قلب منعقدشده‌و سبب‌مرض «انفارکتوس» خواهدگردید.

- **عدم استعمال سیگار**

این است که بطور عموم در بیماریهای قلب و بطور اخص در بیماریهای عروق قلب، پزشکان توصیه به نکشیدن سیگار یا تنباکو میکنند. متاسفانه ازبیماران مبتلا به این مرض عموما ۸۰ تا ۹۰ در صد مبتلایان به کشیدن دخانیات هستند و حتی در حین معالجه بطور مخفی از پزشك و بستگان سیگار میکشند،ازمقایسه دودسته بیماران مبتلابه(آنفارکتوس) که در ایالات متحده مورد درمان قرار گرفته‌اند معلوم شده‌است آندسته که‌قبل‌ازحمله قلبی‌وابتلابه «انفارکتوس» سیگار میکشیدندوبه توصیه پزشك سیگاررا ترك کردند فقط ۲۰ درصدمبتلا به حمله‌ثانوی انفارکتوس شدند در صورتی که دسته دومی که توصیه پزشك را قبول نکرده‌وبکشیدن سیگارادامه دادند ۷۵ در صد به حملات قلبی ثانوی گرفتار گردیدند.

- **در پیوندهای قلبی**

گزارشات اخیر جراحان قلب در امریکا و همچنین افریقای جنوبی که مراکز مهم پیوند های قلبی هستند نشان میدهد که بیشتر این پیوندها در اشخاصی صورت گرفته است که عوارض انفارکتوس بکلی قلب آنها را از کار انداخته است و محتاج به برداشتن قلب از کار افتاده و قراردادن قلب دیگر شده‌اند بیشتر این پیوندها در اشخاصی انجام شده که‌عموما‌معتاد به‌کشیدن دخانیات بوده‌اند. از ابتدا شروع پیوند قلب که توسط دکتربارنارد در افریقای‌جنوبی انجام گرفت که تقریبا کمتر از ۳ سال میگذرد متجاوز از ۱۴۰ قلب در تمام دنیا پیوند شده‌و اگر آمارپیماری این‌دسته‌اشخاص راکه‌احتیاج به قلب دیگری داشته‌اند بررسی کنیم تقریبا ۸۵ در صد امراض‌قلبی این بیماران انفارکتوس بود و اغلب پس از پیوند قلب به خیال آنکه بکلی دراثرداشتن‌قلب جدید امراض آنهامرتفع‌شده است از احتیاط و مواظبت بعدی بطور کلی یا بطور جزئی مسامحه کرده‌اند و در اثر این‌امرقلب ثانوی نیزبتدریج مبتلا بعوارض انفارکتوس شده است، اضافه باینکه قلب ثانوی در حکم وجود خارجی برای بدن است ودر اثر عکس‌العمل بدن و دفاع آن‌درمقابل‌جسم خارجی باعث گردیده قلب ثانوی نیز از کار بیافتد. البته این قضیه نسبت به اشخاص مختلف و مقاومت‌آنهایعنی مقاومت‌قلب جدید در مقابل دفاع بدن متفاوت بوده است بهر حال از بررسی این مسئله غرض این‌است که توصیه شود که در شرایط و امکانات امروز علم پزشکی هیچ نوع معالجه مهمتر از پیشگیری از ابتلا بامراض مخصوصا امراض قلبی نیست‌و دراین زمینه‌عدم استفاده‌از سیگار بهرصورت وکیفیت که هست‌رل اساسی و مهمی بعهده دارد و ازابتلا به‌بیماریهای قلبی بنحو قابل توجهی میکاهد.

تهران دیروز وامروز

تهران امروز ۶۰۰ میلیون مترمربع مساحت دارد

تهران امروز نسبت به تهران صد سال پیش یکصد و پنجاه برابر بزرك شده است .این مقایسه از روی آماری که شهرداری تهیه کرده است استخراج گردید.

بموجب اسنادی که شهرداری در اختیار دارد مساحت شهر تهران در سال ۱۲۳۷ شمسی جمعا چهار میلیون متر مربع بوده در حالیکه اکنون حداقل مساحت شهر ششصد میلیون متر مربع‌ودرواقع صدوپنجاه برابر مساحت یکصد و اندی سال پیش شده است.

در آن زمان محیط شهر تهران از روی خندق اطراف شهر دوازده هزار و سیصد و بیست متر تعیین شده در حالیکه اکنون محیط شهر بالغ بر صد هزار متر میشود وقطر شهر تهران قدیم طبق محاسبه معماران وقت چهار هزار و دویست متر تعیین شده در حالیکه قطر شهر کنونی تهران حداقل بالغ بر چهل هزار متر میگردد.

در سال ۱۳۱۰ شهر تهران به ده ناحیه بشرح زیر تقسیم می‌شد: ارك، دولت، حسن آباد، سنگلج، قنات آباد، محمدیه، شرق، بازار، عودلاجان و شهرنو، در حال حاضر نیز تهران به ده ناحیه تقسیم شده ولی هر ناحیه فعلی تهران دارای دهها بخش کوچکتراست که‌نواحی سابق این شهر جزئی‌از این بخش ها است.

شهر تهران در زمان ناصرالدین شاه دارای پنجاه‌و دو هزار نفر جمعیت بوده و از دوران‌مشروطیت سیل‌مهاجران بسوی این شهر سرازیر شده است.

جمعیت این شهر در سال ۱۳۰۴ طبق سر شماری که انجام گرفت به دویست و ده هزار نفر بالغ گردید و این تعداد جمعیت تا بسال ۱۳۴۶ بموجب آمار به‌دومیلیون ونیم نفر افزایش یافته است.

- **روشنائی تهران قدیم**

در تهران قدیم امر روشنائی بوسیله هزار و هشتصد فانوس‌نفتی تامین میشدوداروغه هاموررروشنائی شهر را در اختیار داشتند و اوایل شب کارگران فانوس ها راروشن کرده و سحرگاهان آنهاراخاموش و شیشه فانوس ها را پاك‌میکردند.

تا سال ۱۳۰۰ تهران بیمارستان و مرکز درمانی نداشت. امور بهداشت خانواده‌هابوسیله پیره‌زنها وتعدادی دوافروش که‌گیاهان طبی میفروختند اداره میشد و از این سال موسسات خیریه و نیکوکاری و عمومی در شهر دایر گردید ودر سال ۱۳۰۷ بموجب قانون اراضی مالکیت خندق ها و زمین های‌دائر و بائر داخل و میدانها و حریم‌ها بشهرداری تفویض شد.

در سال ۱۳۰۸ دستور ساختن میدانهای متعدد در تهران داده‌شد و میدان مشق‌قدیم به «باغ گل» محل فعلی شهربانی‌ووزارت خارجه اختصاص یافت و گورستان حسن آباد به میدان فعلی حسن‌آباد گورستان سرقبرآقا به باغ‌فردوس میدان توپخانه آب نما سازی شدو میدان های بهارستان، مخبرالدوله، پهلوی، شاهپور، محمدیه، گار ماشین، امین‌السلطان‌ساخته شدند.

تا سال ۱۳۰۰ شهر تهران‌فاقد سازمان آتش نشانی بود و امر خاموش کردن حریق بوسیله مشك دارانی که در پوست حیوانات آب حمل کرده و در محلات آبراتوزیع و یا به آتش می پاشیدند انجام می گرفت در این زمان در تهران خیابان وجود نداشت و سراسر سطح شهر خاکی بود

جای «شکم» خالیست

این عکس ازتابلو سردرمغازه‌اغذیه‌فروشی «شکم سرای عالی» گرفته شده، بااعتراضی که هنرسرای عالی کرده است بدستور شهرداری کلمه «شکم» از تابلو برداشته شده وجای شکم بطوریکه دیده میشود خالی است. در سمت دیگر تابلو نیز آثاری از نام سابق‌مغازه که‌مارچلو ماست و خیاری بود باقی است.

آراستگی ظاهروباطن در «هما»

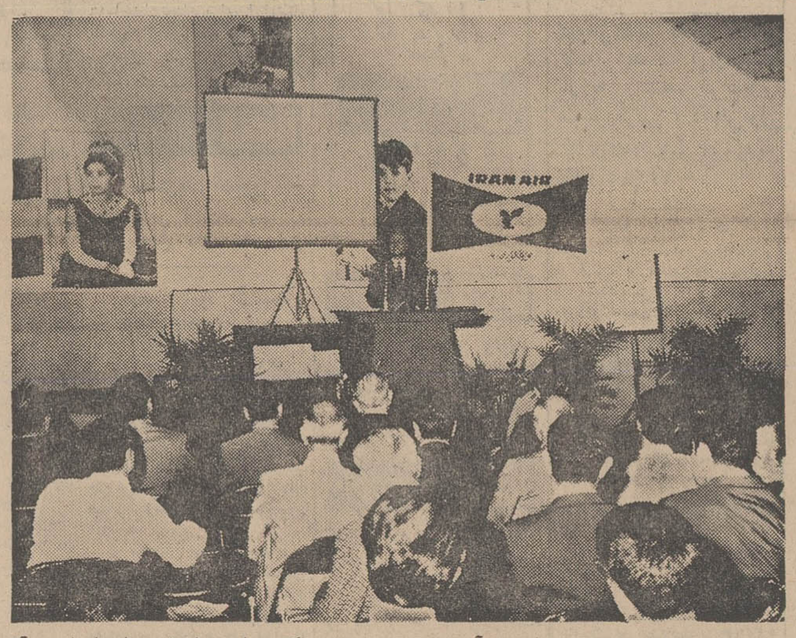

در بیست و پنجمین جلسه «آموزش ضمن‌خدمت» کارمندان هواپیمائی ملی ایران، آقای دکتر عزت‌اله همایونفر ضمن سخنرانی بسیارآموزنده و در عین حال شیرین و موثری، نارسائی علوم طبیعی را در خوشبخت ساختن انسان امروزی‌بیان داشت‌و لزوم توجه بمعنویات و علوم انسانی را برای رهائی بشر از گرفتاریهای کنونی که‌زائیده پیشرفت های علم و عقب افتادگی اخلاق است، با ساده ترین بیان اثبات کرد. این‌سخنرانی د رتحلیل و تجزیه شعار شهریور ماه «هما» که«آراستگی ظاهر وباطن» است ایرادگردید و بواسطه شیوائی بیان در شنوندگان تاثیر فراوان داشت.

طرح جدید شهرداری درصدور پروانه کسب

تائید اخلاقی و رضایت همسایگان شرط صدور پروانه کسب

اداره اقتصاد شهری براساس پیشنهادات مردم تهران‌تصمیم براین گرفته است که برای صدور پروانه کسب و کار و بخصوص در مورد سالن های مد و زیبائی رضایت همسایگان و ساکنان اطراف مزون یا سالن های زیبائی را شرط اول قرار دهد.

اگر این شرط اجرا شود افرادی که تحت عنوان کسب‌و کار دست به کارهای خلاف زده و حرمت صنفی را می‌شکنند دیگر قادر به ادامه کار نبوده و شهرداری نیز از رسیدگی به صد ها شکایت ساکنان اطراف و همسایگانی که از طرز رفتار و کسب و کار نادرست صاحبان اینگونه اماکن ناراضی هستند آسوده خواهد شد.

مقامات اداره اقتصاد شهری معتقدند که تایید اخلاقی افرادی که در کنار جمعی از مردم شهر زندگی میکنند امکان تخلف را از افرادی معدود که تحت عنوان خیاط‌خانه، سالن‌مد و سالن زیبائی در تهران موجب ناراحتی مردم هستند سلب میکند و روی این اصل از این پس اعم از آنها که پروانه جدید میگیرند و یا آنها که تجدید پروانه میکنند اگر گواهی نامه اخلاقی از اهل محل نیاورند، نخواهند توانست پروانه بگیرند.

تابحال برای دریافت جواز کسب نظر اتحادیه تنهاشرط لازم و کافی بود، گواینکه در این قبیل موارد ادارات بهداشت و احتمالا چند مرجع دیگر دولتی مداخله داشتند ولی نظرات آنها مانع از آن نبود که یك آدم بددرسلك کسبه در آمده و جامعه اصناف را لکه‌دار و بدنام سازد.

اداره اقتصاد شهری امروز اعلام داشت که از این‌پس کسبه تهران اعم از آنها که پروانه جدید خواسته و با آنها که تجدید پروانه مینمایند باید در موقع مراجعه بشهرداری گواهی نامه صلاحیت اخلاقی از مردم محل بشهرداری ارائه دهند و این گواهی نامه برای آنست که مردم خود در زمینه اخلاقی کسبه‌ای که در کنار آنها هستند مسئولیت داشته و نظر خود را بصراحت اعلام دارند.

مقامات اداره اقتصاد شهری اعلام کردند که با اجرای طرح جدید شهرداری، خود مردم در برابر گواهی‌نامه‌اخلاقی که برای این قبیل اماکن صادر میکنند از خودشان حق شکایت را سلب و همچنین افراد فاقد صلاحیت‌اخلاقی نیز نمیتوانند بسمت کاسب و یا دارنده سالن مد و زیبائی در گوشه‌ای ازشهر مرکزی دایر کنند.

این فکر و نظر از طرف معمرین صنفی به اداره اقتصاد شهری پیشنهاد شد و روسای اصناف از این اداره خواسته‌اند که برای اجرای یك تصفیه عمومی در میان صاحبان مزون ها و سالن های زیبائی و آرایشگاه و خیاطخانه در خانه ممنوع گردد و به‌درخواست کنندگان پروانه کسب احازه‌دایر کردن این قبیل اماکن در خانه ها داده نشود.

ایران ومسئله ایران

تالیف لردکرزن

ترجمه علی جواهرکلام

چاپ سوم از انتشارات ابن سینا

هشتاد سال پیش روزنامه تایمز لندن خبرنگار دانشمندی را برای تحقیق در باره ایران باین کشور فرستاد. این خبرنگار پرکارکه‌همان لرد کرزن مشهور است باوسایل معمولی آن ایام سواره و پیاده سراسر ایران را گردش کرد و مطالب مهمی از ایران برای روزنامه تایمز فرستاد و بعد که بلندن بازگشت همان مطالب را با دقت تنظیم کرد و اطلاعات و معلومات بسیاری گردآورده برآن مطالب افزود و پس از چند سال تحقیق از آن مجموعه کتابی در دوجلد بنام «ایران و مسئله‌ایران» تالیف کرد.

در این کتاب علاوه برشرح و بسط تاریخ و جغرافیای شهر های ایران بطور مفصل راجع باقتصاد ـ دارائی ـ بازرگانی سیاست ـ محصولات کشاورزی صنایع ـ معادن و خلاصه همه چیز و هر چیز ایران صحبت شده است تا آنجا که به تصدیق اهل‌فن، کتاب نامبرده جامعترین تالیفی است که از ایران گفتگو کرده است و خواننده آنرا از مطالعه‌بسیاری از کتابهای دیگر بی‌نیازمیسازد و هر کس‌بخواهد ایران را در قرن گذشته بشناسد گم شده خود را در این کتاب می‌یابد.

ترجمه ساده و روان و تصویر های نایاب تاریخی نیز ازمزایای جالب این کتاب بشمار میاید.

اطلاعیه

قابل توجه اطباء محترم و داروخانه‌های کشور

زایلوریك ـ آلکوپار ـ لوکران ـ میلران ساخت کارخانجات بروز ولکام. انگلستان‌که مدتی نایاب بود رسید. **پخش تهران: باستان ناصرخسرو**

۱ـ۲ آـ۱۷۴۰۷

شرکت سهامی صنعتی قند لرستان

حمل مقدار سی هزار تن چغندر را از قراء حوزه های‌چغندر کاری بکارخانه قند لرستان واقع در بروجرد بمناقصه میگذارد داوطلبان میتوانند برای دریافت برك شرایط و مشخصات همه روزه از ساعت ۷صبح تا دو بعداز ظهر در تهران بدروازه دولت ساختمان فیات و در بروجرد بدفتر طرح توسعه چغندر کاری لرستان واقع در خیابان شهناز مراجعه‌فرمایند.

آـ۳۹۲۲۶

پرود اکسپورت: آژانس دولتی رومانی برای تجارت خارجی

انواع لبنیات عالی وخوشمزه CARPATI رومانی

را بامرغوبیت‌استثنائی پیشنهادمینماید:

پنیر سفید TELEMEA که از شیر گاومیش بدست‌می‌آید، دارای طعم و بوی اشتها آور و حداقل ۵۰ در صد چربی (در ماده خشك خود). قابل تحویل در قوطی های سفید بوزن خالص ۱۴تا ۱۶ کیلو محتوی ۱۷ قالب منشوری‌شکل.

مایه پنیرسفید TELEMEA محتوی حداقل ۴۵ در صدچربی (درماده‌خشك)قابل تحویل در بسته بندیهای ۱۴ تا۱۶کیلو وزن خالص هریك محتوی ۱۷ قطعه.

کره تازه که از خامه تخمیر شده قابل تحویل‌درجعبه های چوبی یا مقوائی ۲۵ کیلوئی که در کاغذ غیر قابل‌نفوذ PARCHMENT پارشمینه بسته بندی شده‌است.

PRODEXPORT — Bucharest-Romania
5 - 9 Gabriel Péri St.
Telephone: 16.16.60; Telex: 212, 213
Cables: PRODEXPORT-Bucharest

پرود اکسپورت ـ بخارست ـ رومانی

برای اطلاعات بیشتر به‌قسمت بازرگانی رومانی‌واقع درخیابان روزولت میدان ۲۵ شهریور خیابان غفاری خیابان بهراد افشار تلفن ۵ـ ۶۲۲۹۹۴ مراجعه فرمائید.

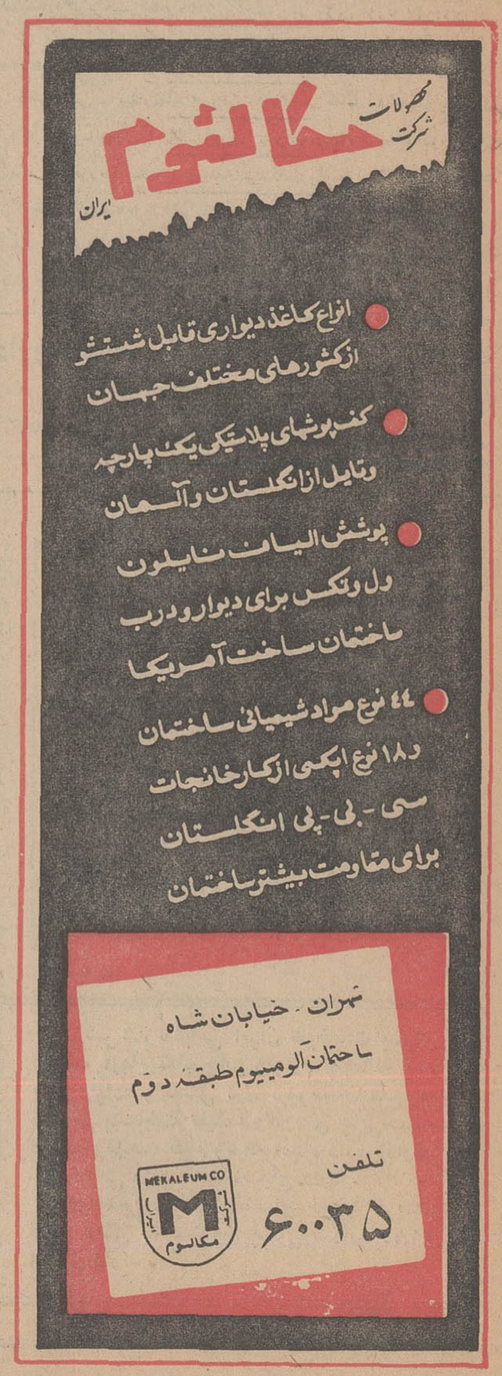

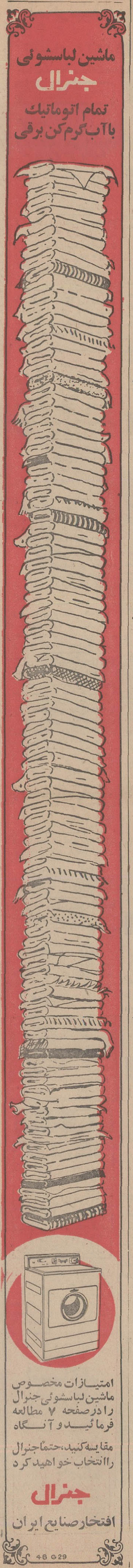

مدارس امسال ۲ روز زودتر باز میشوند

*** در سال جدید تحصیلی به دانش آموزان اجازه داده نمیشود خودرا به شکل هیپی‌ها و بیتل‌ها درآورند**

● دختران باید روپوش‌مدل و رنك‌تعیین‌شده‌رابپوشند

امسال مدارس تهران ۲ روززودتر از هر سال باز خواهد شد .باین ترتیب دانش‌آموزان باید از روز ۲۹شهریور در مدارس‌تحصیل را آغاز نمایند . بقرار اطلاع‌مقصود از اجرای این برنامه آنست که دانش‌آموزان آشنائی بیشتری با وضع مدرسه خود پیدا کنند و معلمین نیز بتوانند به موقع در مدارس حاضرشوند.

*** در آستانه سال جدید**

در حالی‌که بیش از ۲۵ روزبه آغاز سال جدید تحصیلی بیشتر باقی نمانده است مقامات مسئول مشغول تهیه تدارك‌لازم برای‌مدارس هستندتا درسال جدید مشکلی از لحاظ جا وسائل دیگرپیش نیاید . باوجود ایجادوتاسیس ٦٦ مدرسه وساختن ٦۰۰ کلاس در تهران احتمال میرود که مسئله کمبودجا باز هم در سال جدید وجودداشته باشدو مانندسال های گذشته در بعضی از نقاط دانش‌آموزان مجبور شوند که در کلاس های ٦۰ تا ۷۰ نفری به تحصیل بپردازند .

*** کنترل شدید**

مقامات آموزش‌وپرورش امروز اعلام کردند که در سال جدید تحصیلی وضع مو ولباس دانش آموزان بشدت کنترل خواهدشد. همین مقامات اضافه کردند که‌باهر نوع«هیپی گری »مبارزه خواهدشد و به دانش‌آموزان اجازه داده نخواهدشد که با گذاشتن موهای زیادبلند در مدارس حاضرشوند وخود را به صورت هیپی ها یا بیتلها در آورند.

*** لباس دختران**

امسال دانش آموزان دختربایدبرای اولین بار مطابق مدل و رنگهائی که مقامات وزارت آموزش‌وپرورش تعیین کرده‌است لباس تهیه کنند ومدارس نیزاجازه نخواهند داشت که‌دیگر دراین مورد تحمیلی به دانش‌آموزان بنمایند . در وضع روپوش دختران نیز از طرف‌مقامات وزارت‌آموزش‌وپرورش کنترل کامل خواهدشد تاروپوش هائی که‌مورد استفاده قرار می گیردو مناسب تهیه‌شده باشدو دختران ازپوشیدن روپوش های کوتاه‌خودداری‌نمایند.

اسامی خیابانهائی که‌اسفالت میشود اعلام شد

دیروز اطلاع‌دادیم که گزارش کمیسیون‌بررسی‌بودجه انجمن‌شهر درموردپیشنهادشهرداری راجع به تصویب اعتبارات‌لازم جهت اسفالت خیابانهای پایتخت در انجمن شهر مطرح گردید .

شهرداری پایتخت پیشنهادکرده است برای‌اسفالت خیابان هائی که‌ساکنین آنهاعوارض شهرداری راپرداخت کرده‌اند پنجاه میلیون ریال اعتبار اختصاص داده شود.

انجمن شهر در جلسه اخیرخود پیشنهاد شهرداری را دراین باره تصویب کرد وبموجب آن‌شهرداری مکلف گردید هر چه زودتر اسفالت این‌قبیل خیابان ها رابشرطی که مالکین آن عوارض مقرر راپرداخته باشندشروع کند. سازمان‌ممیزی ودرآمد نوسازی بدستور قائم مقام شهردار پایتخت لیست‌این خیابان ها را تهیه‌وتسلیم شهرداری کرد.

*** اسامی خیابانها**

خیابان‌هائی‌که از نظرشهرداری واجدشرایط شناخته شده‌اندباین شرح‌است:

خیابان های لاله در پالیزی ،ده‌متری عزیزیان در فرحجنوبی - ایزد در پهلوی درناحیه ۹شهرداری ، گلستان در خیابان ۱۰٦، خیابان آغاز درناحیه ۸شهرداری،ظهیر - الدوله در دربند شمیران ، خیابان بیست‌متری داودیه (ناحیه ۱۰) ، خیابان ارم درسلطنت‌آباد ،مشعل درخیابان امیرصادقی ،خیابان‌فانتزی در آیزنهاور ، ده متری اول‌گیشا درناحیه‌یك شهرداری ، خیابان قوامیان در دربند ، خیابان‌جوادی‌و فرهاد ، بیست‌متری سلطنت‌آباد، شاهین شرقی (ناحیه ۹)، پانزده متری‌عباس‌آباد ، نوزده متری‌عباس آباد، خیابان دولتشاهی ، ۲۳متری عباس‌آباد ، خیابان ۲۹ متری‌عباس آباد ، خیابان جلالی عباس‌آباد ، خیابان۲۳ر۵متشعب ازنیروی هوائی خیابان امتداد شهباز جنوبی،خیابان امتدادکرمان خیابان همایون‌واقع در نیاوران ، خیابان رویای‌شرقی در دربند ، خیابان اسلامی‌شرقی بین فرحجنوبی ولقمانیه ، خیابان هشتم از پهلوی مقابل قصر یخ ، خیابان ده متری بهمن بین‌صغیری وپالیزی و امتداد خیابان شاهی (مسعود)

ماموران سازمان ممیزی‌ودرآمد نوسازی برای تهیه وتکمیل این لیست‌سرگرم کارهستند و اسامی ونقشه سایر خیابان‌های فرعی‌تهران راکه‌واجد صلاحیت اسفالت‌هستند آماده کرده‌اند و بزودی تسلیم شهرداری خواهندکرد .

مسابقات قهرمانی وزنه برداری کشور دربابل

***دراولین شب خوزستانیها در دسته مگس وزن اول شدند**

بیست‌و نهمین دوره مسابقات قهرمانی‌وزنه‌برداری کشوردرساعت شش بعدازظهر دیروز با حضور اقایان تفضلی فرماندار ، دکتر نیروئی رئیس انجمن شهرو رئیس هیئت وزنه‌برداری بابل«مینوچهر» دبیر فدراسیون وزنه‌برداری کشور، روسای ادارات دولتی وجمع کثیری از علاقمندان به ورزش دراستادیوم رضا پهلوی بابل بنام شاهنشاه آریامهر گشایش یافت .

خبرنگار ما دربابل گزارش‌داد: دراولین دوره مسابقات که شب گذشته انجام‌شده‌قهرمان دردسته مگس وزن شرکت داشتند ونتایج زیر بدست آمد :

مگس وزن

نادر جعفر زاده ازخوزستان با رکورد ۲٤۷ر٥ کیلواول، حبیب‌اله جعفرزاده‌ازخراسان‌بارکورده‌ر۲٤۷ کیلودوم (در این مسابقه‌جعفرزاده بعلت اضافه وزن دوم شد) ، محمد رضا سلیمانی از خوزستان بارکورد ۲٤٥ کیلوسوم ،علی قاسمی از کرمانشاه با ۲٤٥ چهارم،هاشم بهرامیان از تهران با رکورده۲۳٥ کیلو پنجم و فضل‌اله دهخدا از اصفهان با رکورد ۲۳۰ کیلوششم شد .درمجموع امتیازات‌دسته‌مگس وزن تیم خوزستان بایازده امتیاز، خراسان با پنج امتیاز ، کرمانشاه‌با سه امتیاز ،تهران با دو امتیاز و اصفهان‌بایك‌امتیازبه‌ترتیب مقامهای اول تاپنجم را احراز کردند .

دارو ارزان میشود

بقیه ازصفحه‌اول

محصولات قاچاق دراین بازار بدون وجود کنترل ومسئولیت انجام می شودواز این جهات حکم یك‌بندر آزاد رابرای معاملات مختلف روی مواد داروئی پیدانموده‌است دراین طرح‌پیشنهادشده‌است که مخارج تبلیغات دارو که بیشتر همان‌توزیع نمونه داروواست از ردیف عوامل تعیین قیمت دارو کنار گذاشته شود.

زیرا این مخارج وسیله‌ایست برای توزیع‌نمونه های پزشکی به میزان وسیع از داروهای کاملا شناخته شده که باعث‌میشود نسخه های تجویز شده بجای اینکه منحصرا حاوی دارو های اساسی و موثر باشد از اقلام غیر ضروری وفانتزی در جوار یك قلم داروی اصلی پر شود.

در ویتنام فقط داوطلبان امریکائی خواهند جنگید

سایگون -آسوشیتد پرس -دو جنك خونین دیگر دیروز در حوالی دانانك درگرفت در یکی از آنها سربازان آمریکائی ۷٤ ویت کنك وسرباز ویتنام شمالی‌را کشتند و خودشان یك‌کشته و٤۹نفر زخمی دادند.

در دومین نبرد آمریکائی ها ۱۱ کشته و ٤۱ زخمی دادند . تلفات کمونیست ها روشن نیست واعلام نشده است .

دومیدان جنك باهم سه کیلو متر فاصله داشتند و هردو در ٥۰ کیلو متری دانانك قراردارند در منطقه دانانك بیشترین تعداد نبرد های ویتنام رخ‌داده است .

همزمان بااین ملوین‌لرد وزیردفاع آمریکا گفت ممکن است تمام‌نیرو های آمریکائی در ویتنام به‌افراد داوطلب تبدیل شوند . وی گفت خروج سربازان عادی غیر داوطلب ازویتنام بستگی به‌سه عامل دارد.

۱-پیشرفت مذاکرات‌صلح‌پاریس
۲- میزان فعالیت‌دشمن درویتنام
۳-پیشرفت درجهت غیرامریکائی کردن جنك

خبرنگار مجله‌تایم که‌بالردمصاحبه میکرد پرسید اگر هیچیك از این سه عامل مناسب نباشد آیا فشار افکار عمومی‌آمریکانمی‌تواند ،باعث خروج تقریبی همه نیروهای آمریکا شود . وی جواب داد : «الزامانه».

*** خروج**

مجله نیوزویك نوشت که مقدمات خروج ۲۲ هزار سرباز آمریکائی ، از ٤۸ هزار نفر آمریکائی مقیم تایلند آغاز شده است. تاریخ‌قطعی برای این خروج تعیین نشده است. سه‌چهارم این‌عده ٤۸ هزار نفری افراد وابسته به‌نیروی هوائی هستند که ششصد هواپیما را در ٦ پایگاه بزرك‌آمریکا درتایلند اداره میکنند. ارتش آمریکا فقط ۱۱ هزار نیروی زمینی دارد .

چریکها باموشك باورشلیم‌حمله کردند

بقیه از صفحه ۲

قرار گرفت‌وبسیاری‌از ساکنین این اردوگاه کشته شدند .

کماندوها همچنین باآتش خمپاره‌ـ اندازها مواضع مقدم دشمن‌را درهمین منطقه زیر آتش گرفتند و تلفات جانی و خسارات مادی زیادی به دشمن وارد ساختند .

از طرف دیگر کماندو های‌جبهه خلق دموکراتیك برای آزادی فلسطین دیشب یك موضع نظامی اسرائیل رادرشمال «میپوتصی»مورد حمله قراردادند و تعداد زیادی از وسائط نقلیه اسرائیل را منهدم ساخته و چندین نفر از سربازان دشمن را کشته وزخمی کردند .از طرف دیگرنیرو های‌وابسته بسازمان آزادی‌بخش فلسطین به چندین عملیات در پشت خطوط دشمن درباریکه غزه دست زده و چند ساختمان نظامی دشمن را منفجر ساخته‌اند .

کماندو های فلسطین همچنین چندین تلمبه آب را درباریکه غزه از کار انداخته‌اند .

*** زیرآتش**

نیرو های مصر و اسرائیل دیروز باردیگر درمنطقه کانال‌سوئز مواضع یکدیگر را باراکت وخمپاره‌انداز زیر آتش گرفتند . نبرد در ساعت ۹و۱٥ دقیقه بامداد آغاز شد وتا ساعت هشت بعداز ظهربطور متناوب ادامه داشت .

نیرو های اسرائیلی ومصری‌در این‌پیکار علاوه‌بر واحدهای توپخانه ورا کت ازتانك و سایر سلاحهای سنگین استفاده کردند .

روابط رومانی و اعراب وخیم‌ترشد

وین- خبرگزاری فرانسه- دولت رومانی تصمیم گرفت که بیدرنك سفیر کبیرخود رادر دمشق بعنوان اعتراض نسبت‌باقدام یکجانبه دولت سوریه به بخارست فراخواند .

سوریه و چند کشور دیگر عربی به عنوان اعتراض به اقدام رومانی درارتقاء نمایندگی سیاسی خوددر اسرائیل بدرجه سفیر کبیری روابط خودرا بابخارست قطع کرده‌اند .

دولت رومانی طی یادداشتی به‌دولت سوریه اطلاع داد که‌ازفرا خواندن سفیرسوریه از بخارست متاسف‌شد. وچاره‌ای‌نمی بیند جز آنکه باقدام متقابل دست بزند وسفیر خود را احضار کند . دولت‌رومانی درعین حال یادداشتی برای دولت مصر فرستاده وازاقدام دولت مصر در فراخواندن سفیرش از بخارست اظهارتاسف کرده‌است .

۳۱۱۲۲٥

تلفن ما وخوانندگان

* در برنامه تلویزیون ها می نویسید«برنامه نیمروزفردا» بهتر نیست برای یك کانال بنویسید برنامه «بامداد فردا» و برای کانال دیگر «برنامه ظهر فردا» .

اشتهاردی

- درست ترانیست که‌یکی راهمان «بامدادفردا» بنویسیم دیگری را که از ساعت دوازده‌و ٤٥ دقیقه شروع می شود بنویسیم ، برنامه «بعداز ظهر فردا»

* خواستم بگویم چاپ‌اول روزنامه را که بشهرستان ها میفرستند خبر هایش نسبت به چاپ تهران گاهی ناقص است . سال گذشته همین موقع ها من در شیراز بودم و اسامی قبول شدگان حقوق جزای دانشگاه ملی راخواندم اسمم‌نبودمطمئن‌نشدم‌بلافاصله به تهران آمدم روزنامه چاپ تهران را که دیدم مشاهده کردم اسمم هست . حالا اگر من شهرستانی بهمان روزنامه منتشره در شیراز اکتفا می کردم از تحصیل عقب‌میافتادم.

محمد ابطحی

- ماهمیشه سعی داریم‌آخرین خبر ها را تاحدی که امکانات فنی روزنامه اجازه میدهد در روزنامه هائی که به شهرستان ها فرستاده میشود چاپ کنیم، گاهی بعضی خبر ها دیروقت بدست ما میرسد بطوری که از آنها زیر چاپ استفاده می شود ، با تجهیزات فنی جدید روزنامه این اشکالات ازمیان رفته است .

* در صفحه شهرستان‌هادر مطلب بیلان بانك بانورشمع سطر دوازدهم نوشته‌ایداین‌دو آقائی را که‌ملاحظه میفرمائید کارکنان بانك اصناف شعبه نکاء هستند ، من هرچه‌نگاه میکنم عکس و آقائی‌نمیبینم .

محمد طالع یغمائی

- این مطلب نقل‌قول شده، درواقع متن‌نامه‌ای‌است که‌به صفحه شهرستانها رسیده ، منظور این بوده که نویسنده عکس را ببیند نه شما .

دولت عراق خدمتگذار کدام سیاست است ؟

بقیه ازصفحه‌اول

برای روشن شدن مطلب میتوان نمونه‌های چندی ذکر کرد . هنگامیکه چتربازان اسرائیل به فرودگاه‌بیروت حمله کردند و ۱۳ هواپیمای عربی را در این فرودگاه منهدم نمودند افکار عمومی در بسیاری از نقاط جهان‌علیه اسرائیل تحریك شد و در حقیقت اسرائیل از نظر بسیاری از مردم‌جهان بعنوان دولتی که جنبه زورگوئی بخود گرفته است معرفی گردید ولی هنوز افکار عامه جهانیان فرصت آنرا نیافته بود که اعتراض خود را اعلام دارد که دولت عراق سیزده تن از اتباع‌آن کشور منجمله ۹ نفر یهودی را اعدام کرد . این اقدام چنان تاثیری در اذهان عمومی گذارد که بلافاصله‌افکار جهانیان از موضوع واقعه فرودگاه بیروت به اعدامهای عراق منحرف گشت‌وموضوع‌حمله به فرودگاه‌بیروت تحت‌الشعاع قرار گرفت .

کشور های عربی ، حتی آنهائیکه تظاهر بدوستی با عراق میکردند ، نخست دچار حیرت و سپس دچارتاثر زیاد شدند . گروهی آنرا حمل بر موقع‌نشناسی دولت عراق و گروه‌دیگر معلول تعمد دولت عراق در انحراف افکارعمومی‌ازیك مسئله مهم نمودند. دولت عراق با اعدام سیزده نفر از اتباع‌خوددر هنگامیکه برای‌طرفداری از هدفهای اعراب و مسلمانان‌پشتیبانی جهانیان ضرورت کامل داشت ، باعث برانگیختن‌خشم‌همه اعراب و مسلمانان گردید و متاسفانه با این اقدام دولت عراق مطبوعات خارجی لحن ضد عربی بخود گرفتند .

چندی بعد موضوع تشدید وخامت اوضاع مناطق سرحدی میان اعراب‌و اسرائیل پیش آمد و این بار دولت عراق بازیاناشیانه و یا از روی تعمد یك بحران تصنعی در روابط خود با ایران بوجود آورد و باین بهانه‌قسمت بزرگی از نیروهای خود را از مرز اسرائیل بداخل عراق خواند و بااین عمل خود باردیگر باعراب پشت کرد.

آخرین شاهکار عراق در این زمینه موضوع اعدام عده دیگری در عراق درست در موقعی است که مسلمانان جهان از واقعه اسف‌انگیز آتش‌سوزی مسجدالاقصی بشدت متاثرند و بیش از هر زمان دیگر به همبستگی خوداز یکسووپشتیبانی افکار عمومی جهانیان از سوی دیگر نیازدارند .

سلسله وقایعی که باین ترتیب در عراق روی داده است برای بسیاری از ناظران این سئوال را پیش آورده است که آیا دولت عراق کنیه این اعمال را از روی موقع نشناسی و سوءقضاوت‌دراتخاذ و اجرای‌تصمیمات خود انجام میدهد و یا مترصد آن است بمحض آنکه واقعه‌ای در جهان اسلام روی دهد که نزدیکی وهمبستگی بیشتر مسلمانان را ایجاب کند ، فورا یك رسوائی سیاسی ببار می‌آورد و نه‌تنها با این کار خود افکار عمومی را از موضوعات حساس جهان اسلامی منحرف‌می‌نمایند بلکه با اقدامات بی‌ـ رویه خود ، افکار عمومی جهانیان‌را نسبت باعراب‌بدبین نماید .

دلیل دولت عراق در ایجاد صحنه های محاکمات و اعدام ها و لکه‌دار کردن کلیه رجال آن کشور بطوریکه اینك هیچ‌کس از رجال این کشوراز آفت اتهام جاسوسی ، دزدی و نظایر آن در امان نیست ، هر چه میخواهد باشد ولی بحث اساسی در این است که آیا مگر میشود تصور کرد که تقارن همه این موارد اتهام و اعدام باوقایع مهم در جهان اسلام صرفایك امر تصادفی باشد و آیا این شبهه موجه نیست که دولت عراق پیوسته مترصد است در اینگونه موارد یکی از صحنه های ساختگی محاکمه و اعدام خود را که‌مامورانش در اجرای آن ید طولائی دارند ، براه اندازد ؟

باید دید کدام سیاست است که از این حسن تدبیر (!) دولت عراق بهره‌گیری میکند . پاسخ باین‌سئوال مشکل نیست . هربار که موضوع‌تشکل قدرتهای اسلامی برای مقابله با صهیونیسم مطرح شده است دولت‌عراق صحنه‌های نمایش خود را آغاز کرده است . آیا درك اینکه دولت عراق خدمتگزار کدام سیاست است مشکل است ؟

از جمله امثله ایکه در تقریبا همه زبانهای دنیا متداول است یکی آنست اشخاصی که بیشتر سروصدا راه می‌ـ اندازند کمترعمل میکنند . دولت‌عراق در زمینه مناسبات سیاسی و حفظ‌حقوق مسلمانان و اعراب بیش از هر کشور دیگر سروصدا کرده ولی عملا نه‌تنها گامی در این راه برنداشته بلکه‌بالعکس بمصالح عالی مسلمانان و اعراب بیش از هر کشور دیگر لطمه زده است و این کار ها را تحت یك مشت شعارهای توخالی که خود از درك مفهوم‌واقعی بسیاری از آنها عاجز است انجام میدهد . این دولت رهبران مذهبی را شکنجه میدهد ، قشر های بزرگی از اجتماع عراق را تحت انواع فشار ها قرار میدهد ، گروهی بعثی از خدا برگشته را برجان و مال ملت مسلط مینماید ، مخالفان سیاسی خود رابطرز ناجوانمردانه دستگیرمیکند ودرزندان هاازبین میبرد ، خزانه دولت راخالی میکند و مرتکب انواع فجایع دیگر میشود . اینها فضائل و مکارم دولت عراق در داخل خاك آن کشور است. درزمینه سیاست بین‌المللی‌بحودیگری هنرنمائی میکند یعنی درست به‌انتظار می‌نشیندوهمینکه واقعه مهمی درجهان اسلام روی داد و فاجعه‌ای ببار آمد و افکار عمومی جهان بسود اسلام یا اعراب بسیج گشت در آنوقت یکی از شاهکار های سیاسی خون را بمنصه ظهور میرساند تا کلیه آثار و عواقب تحریك احساسات مساعد جهانیان را خنثی کند . با این تفاصیل آیا وقت آن نیست که بطور جدی این سئوال از طرف تمام مسلمانان جهان مطرح شود که دولت عراق خدمتگزار کدام سیاست است ؟

روابط رومانی و اعراب وخیم‌ترشد

وین- خبرگزاری فرانسه- دولت رومانی تصمیم گرفت که بیدرنك سفیر کبیرخود رادر دمشق بعنوان اعتراض نسبت‌باقدام یکجانبه دولت سوریه به بخارست فراخواند .

سوریه و چند کشور دیگر عربی به عنوان اعتراض به اقدام رومانی درارتقاء نمایندگی سیاسی خوددر اسرائیل بدرجه سفیر کبیری روابط خودرا بابخارست قطع کرده‌اند .

دولت رومانی طی یادداشتی به‌دولت سوریه اطلاع داد که‌ازفرا خواندن سفیرسوریه از بخارست متاسف‌شد. وچاره‌ای‌نمی بیند جز آنکه باقدام متقابل دست بزند وسفیر خود را احضار کند . دولت‌رومانی درعین حال یادداشتی برای دولت مصر فرستاده وازاقدام دولت مصر در فراخواندن سفیرش از بخارست اظهارتاسف کرده‌است .

درمراسم سالگرد۲۸ مرداد درکارخانه‌فرح‌آبادمهندس جالینوس گفت:

۲۸ مرداد منشاء تحولات ایران است

*** کارکنان شرکت توانیر در مراسم ۲۸ مرداد شرکت کردند**

سالروز قیام بیست‌و هشت‌مرداد بعداز ظهر روز سه‌شنبه در کارخانه برق فرح اباد جشن گرفته شد.در این مراسم که از طرف شرکت توانیرسازمان تولیدو انتقال نیروی وزارت آب‌وبرق‌برپا گردیده‌بود و جمعی از شخصیت‌هادر آنجا حضور داشتند .

درآغاز آقای مهندس مصباح‌جالینوس مدیر عامل شرکت توانیر تولیدو انتقال‌نیروی‌وزارت آب‌وبرق‌پیرامون قیام ملی بیست و هشتم مرداد سخنرانی کرد وارزش کاری‌را که دراین روز از طرف مردم صورت گرفته برشمرد و گفت :

این روز سرآغاز تحولات‌وسیع اجتماعی وسیاسی واقتصادی‌وصنعتی ایران است .این‌برنامه تاپاسی از شب ادامه داشت‌و حاضران نسبت به شاهنشاه آریامهر بشدت ابراز احساسات کردند .

تمدید موعد ثبت نام

انستیتو تکنولوژی کرمانشاه موعد ثبت‌نام داوطلبان مسابقه ورودی راتاسوم شهریور ماه تمدید مینماید و آزمایش ورودی با شرایط مندرج درآگهی قبلی در روزجمعه هفتم شهریور ماه ۱۳٤۸ انجام میگیرد . م الف ٦۰٤۹

جناب آقای هادی رفیعی

انتصاب آنجناب را بریاست ثبت اسناد واملاك لنگرود تبریك عرض مینمایم . آ-۷۷٦٥
هوشنك قربانی رودباری

آگهی پذیرش هنرجو

هنرستان نساجی و رنگرزی تهران درسال تحصیلی ٤۸-٤۹ یکصدو بیست‌نفر هنرجو برای سال چهارم از طریق امتحان ورودی میپذیرد . ثبت‌نام همه‌روزه تا ۲٥ شهریور ماه انجام میگیرد.

مدارك مورد لزوم

۱- کارنامه یاگواهی قبولی سال سوم دبیرستان
۲- گواهی حسن‌اخلاق
٤- دوقطعه عکس ٤×٦
۳- یکبرك رونوشت شناسنامه
٥- فیش بانکی سیصدریال بحساب ۱٥۰٤ بانك مرکزی ، این مبلغ بهیچ‌عنوان مسترد نخواهد شد .

رئیس هنرستان نساجی و رنگرزی مصطفی.سلیمی
آ-۳۸٤٦٤ ۱-۲

آگهی تجدید مناقصه

واحد ساختمانی کارخانه آریامهر اصفهان واقع‌در ٤٥ کیلومتری راه شهر کرد پانصد عدد کپسول چهل لیتری اکسیژن مورد احتیاج خودرا از طریق مناقصه خریداری مینماید . داوطلبین شرکت درمناقصه میتوانند باپرداخت مبلغ پنجاه ریال برك مشخصات‌و اسناد مناقصه رادرتهران‌ازدبیرخانه قسمت کارپردازی شرکت ملی‌ذوب آهن واقع درچهارراه پهلوی تخت جمشید ودر اصفهان ازدفتر تدارکات واحد دریافت و پیشنهاد خودرا براساس مفاد مندرج دربرك شرایط تنظیم و تاساعت ۱٥ روز سه‌شنبه هیجدهم شهریور ماه ٤۸ تسلیم دبیرخانه واحد نمایند .

پیشنهادات واصله درساعت ۱٥½ همانروز درقسمت تدارکات واحد بازو قرائت خواهد شد . حضور پیشنهاد دهندگان یا نمایندگان آنها درجلسه مناقصه آزاد و سایر شرایط دربرك شرایط مندرج میباشد . م الف ٥۹۷۱ ۱-۳ آ- ۳۸۹۳۸
واحد ساختمانی کارخانه آریامهر اصفهان

دوبورس ۳ ساله برای تبلیغات دینی

کانون اسلامی ایران در اروپا در پی تکمیل کادر نیروهای تبلیغاتی خود برای یك دوران کارآموزی سه ساله بمنظور نشر معارف روحی مملکت در دنیای غرب محتاج به ۲ نفر جوان تحصیل کرده واجد شرایط زیر می باشد :

۱- دارا بودن اجازه اجتهاد از دو نفر از مراجع شیعه یا گواهی‌نامه لیسانس .
۲-آشنائی‌به‌زبان فرانسه بطوری که بتوانند از عهده امتحان دو مجلد گرامر زبان فرانسه (مژه) نشریه الیاس‌فرانسه بیرون بیایند .
۳- سن کمتر از ۲٥ و بیش از ۳٥ سال نباشد .
٤- رشته تخصص تبلیغات دینی و لباس رسمی لباس روحانیت باشد .

بهریك از واجدین شرایط یك بورس سه ساله با ماهی ۱٥۰۰ فرانك داده میشود تا بتوانند خود را برای رستاخیز عظیم تبلیغات دینی در اروپا آماده نمایند .

برای اطلاعات بیشتر با آدرس زیر مکاتبه نمائید .

147. Bd. ST. GERMAN PARIS 6

نماینده مذهبی‌ایران دراروپا - دکترسیدمهدی‌روحانی

اطلاعیه سرپرستی منابع طبیعی‌مازندران

سرپرستی منابع طبیعی مازندران در اجرای ماده ٥٦ قانون اصلاحی‌حفاظت‌و بهره‌برداری‌از جنگلهاو مراتع کشور جنگلهای مشروحه زیر :

۱- جنگل دروار دارای پلاك شماره ۸۸ واقع دربخش ۳ ثبت شهرستان ساری که مساحت ملی شده آن تقریبا ٦۰ هکتار می‌باشد باستثنای تقریبی ۷۰ هکتار مستثنیات قانونی آن که در داخل محدوده پلاك فوق واقع شده بحدود اربعه ذیل شمال - مزارع پهنه کلا - جنوب مرتع رجه کش - شرق قریه سلیم - شیخو تلو کلا و خوشکواش غرب مزارع پهنکلا .

۲- جنگل دلاك خیل‌دارای پلاك شماره ۸۹ واقع دربخش ۳ ثبت‌ساری که مساحت ملی شده آن تقریبا ۸٦ هکتار است باستثنای تقریبی ٤٥ هکتار مستثنیات قانونی آن که درداخل محدوده پلاك فوق واقع شده بحدود اربعه ذیل . شمال - مزارع دروارو پهنه کلا جنوب - جنگلهای هجارسرا و بنافت طالار - شرق مرتع رجه کش غرب- مرتع بنافت‌طالار .

۳- جنگل ارزفون دارای پلاك شماره ۹۰ واقع دربخش ۳ ثبت ساری که مساحت ملی شده آن تقریبا ۱٦ هکتار است باستثنای ٥۰ هکتار مستثنیات قانونی آن که درداخل مخدوده واقع‌شده بحدود اربعه ذیل .شمال‌جنگل پلی‌ها کرد- جنوب جنگل هلی‌پشته - شرق جنگل لیر - غرب سالارده .

باستناد نظریه مورخ ۳۰ر٤ر٤۸ اداره منابع طبیعی کیاسرملی و مشمول بند ۱ و ۸ قسمت الف‌از ماده یك‌قانون حفاظت وبهره‌ـ برداری و ماده‌یك قانون ملی شدن جنگلها و مراتع کشوراعلام مینماید .

علیهذا مراتب را باطلاع اشخاص ذینفع میرساندتاچنانچه‌نسبت بنظریه فوق‌اعتراضی دارند از تاریخ نشر آگهی مدت یکماه اعتراض خودرا باذکردلیل وارائه مستندات کتبابدفتر سرپرستی منابع‌طبیعی مازندران درساری تسلیم تامورد رسیدگی قرارگیرد. ضمنا باعتراضاتیکه بعداز موعد مقرر واصل شود ترتیب اثر داده نخواهد شد . م الف ٦۰٤۸

سرپرست منابع‌طبیعی مازندران - مصلحی
آ- ۳۹۳۷٦

دبیرستان ایران فردا

با احراز مقام اول در ششم طبیعی و مقام سوم در ریاضی کادر آموزشی خودرا بشرح زیر اعلام میدارد :
آقایان ذوالقدر ، معلم ، غفاری ، غازی ، احسانی ، طاهری، شیخان ، کثیرائی ، صفوی ، جوادی طوفانی .
خیابان بهار تلفن ۷٥٦۰۱۰

توجه کنید :

هم اکنون بیماری بیانرژی خون شماست
ما وقت‌تلف نکنید ، شاید شما هم روزی محتاج خون بشوید
* مرکز انتقال خون شیر و خورشید شرخ آماده است
ابشما خون بدهد و یا خون شما را در اختیار نیازمندان بگذارد
خیابان ناصرخسرو جنب بانك ملی
تلفن ۳۰٤۳۲٥

خط هوائی تهران - رشت چگونه افتتاح شد ؟

آیا آمدورفت هواپیما کافی است ؟

هواپیمای چهار موتوره DC-6 (هما) برای نخستین‌بار در ساعت شانزده وبیست روز جمعه سی‌ویکم مردادماه برفراز فرودگاه رشت هویدا گشت . کاپیتان عبداللهی خلبان پرواز افتتاحیه (هما) در این موقع‌بابرج مراقبت فرودگاه تماس گرفت واز استاندار گیلان‌تقاضای فرود کرد واستاندار بنام نامی شاهنشاه آریامهراجازه فرود در فرودگاه رشت به خلبان عبداللهی داد وهواپیما بعد از دوبار گردش برفراز شهر و فرودگاه رشت در ساعت شانزده و بیست‌و پنج دقیقه درمیان شور و هیجان مردمی که‌در فرودگاه گرد آمده بودندبه زمین نشست‌وبعد از چند لحظه در جلو ساختمان فرودگاه رشت متوقف گردید وابتدا کاپیتان عبداللهی و سایرسرنشینان هواپیما و سپس آقایان نمایندگان مجلسین سنا و شورایملی ازاستان گیلان‌ومسافران پرواز افتتاحیه از هواپیما فرود آمدند و مورد استقبال استاندار گیلان وفرمانداران، شهرداران ، اعضاء انجمن شهر هاوشخصیت‌های محلی‌قرارگرفتند و حلقه گلهای زیبائی از طرف‌مقامات استان ومردم به گردن سرنشینان هواپیماآویخته شد .ازساعتها قبل جمعیت انبوهی ازاهالی رشت‌و علاقمندان‌درفرودگاه که‌باپرچمهای ایران تزئین گردیده بود گرد آمده بودند . بعد از پایان مراسم استقبال ، مستقبلین‌و مسافرین و حاضرین به سالن فرودگاه رفتند و پس‌از اینکه‌دسته موزیك نیروی دریائی شمال سلام شاهنشاهی نواخت ، آقای اربابی معاون وزارت‌راه و رئیس هواپیمائی کشوری پشت میکروفون قرار گرفته پس‌از تشکر از حضارچنین گفت :

چند کلمه درباره‌فرودگاه رشت

فکرایجاد فرودگاههای بزرك و مجهز طبق اوامر شاهنشاه آریامهر که علاقه‌وتوجه خاصی‌بامرهواپیمائی مبذول‌می فرمایند ،دراواخر برنامه عمرانی دوم کشورپدیدآمدودرابتداء برنامه سوم به‌مرحله عمل نزدیك گردید .بایستی باستحضار حضار محترم‌برسانم که گرچه‌اجرای پروژه یك‌فرودگاه کاربسیاردقیق‌وحساسی است ولی‌خوشبختانه اجرای طرح فرودگاه رشت تقریبا درتمام‌مراحل بدست متخصصین ومهندسین‌ایرانی انجام شد فرودگاه رشت مانند بسیاری‌از فرودگاههای‌مجهز کشور، دارای وسائل روشنائی وچراغهای باند برای پرواز های شب‌ووسایل مخابراتی وهدایت‌هواپیما هاست که عملیات‌اجرائی آنها ازسال آینده شروع می گردد . طول‌باندفرودگاه رشت ۲۱۰۰ مترو عرض آن ٤٥ متر ازنوع آسفالتی‌است که‌هواپیماـ های بزرك DC-6 وانواع‌مشابه‌آن می‌توانند ازروی ان پرواز کنند. سالن‌اصلی این ساختمان یکی از زیباترین ساختمان های فرودگاهی است که در ایران‌ساخته‌شده‌است. تقسیمات وتاسیساتی که در این سالن بنا گردیده مشتمل بر قسمت های اداری و فنی ودفاتر مخصوص‌شرکتهای‌هواپیمائی وغرفه‌های متعددو تشکیلات‌قرنطینه وباندو همچنین قسمت پذیرائی مخصوص ازشخصیتهای مهمی‌است که از کشوربازدید می کنند.سالن هائی که جهت رستوران‌و کافه‌تریا ساخته شده بنحو زیبائی تزئین یافته وبا قیمت مناسبی در اختیار ساکنان رشت و جلب توریست‌می باشد .تاسیسات وساختمانهای‌فرعی فرودگاه عبارت است‌ازآتش نشانی، من کز سرویس پذیرائی مسافران، موتورخانه و منبع اب‌هر کدام‌بنحو شایسته‌ای بنا گردیده است . امیدوارم که در پرتو توجهات اعلیحضرت‌همایون‌شاهنشاه آریامهر که توجه خاصی بامر هواپیمائی مبذول می‌فرمایند ، هواپیمائی در این کشور توسعه یابد وبموفقیت های بیشتری نائل ائیم.

آنگاه تیمسار سپهبد علیمحمد خادمی مدیر عامل «هما» پشت میکروفون قرا رگرفته‌وپس‌ازتشکر ازحضار سخنانی باین شرح ایراد کرد :

*** آمد ورفت هواپیما کافی نیست**

شروع‌برنامه منظم پرواز های هواپیمائی ملی ایران باین استان به‌خصوص‌وهمچنین استان‌مازندران باتوجه خاص همایونی و همچنین برائر اصرار اقایان استانداران محترم برای برقراری این‌ارتباط‌به سرعت وزودتر از موقعی که‌درنظر گرفته‌شده‌بودشروع شده است و چنانچه ملاحظه میفرمائیدهنوز کارهای ساختمانی‌فرودگاه‌پایان‌نپذیرفته‌است ولی‌باجدیت‌و کوشش آقای اربابی‌و سایر همکاران ایشان وسائل‌تامین وبیخطری پرواز و کمك‌های اولیه ووسایل ناوبری وارتباطی تا آن حدود که برا ی‌سلامتی پروازلازم بود تامین شده است و بخصوص باید این نکته را عرض کنم که خوشبختانه بنفع اهالی این‌منطقه مسیر پرواز طوری ترتیب داده‌شد که پرواز مستقیم تهران - رش

پیشنهاد رئیس‌آگاهی به رئیس‌شهربانی کل :

سارقین حرفه‌ای به‌جزایر دورافتاده تبعید میشوند

رئیس آگاهی پیشنهادکرد یك دادگاه‌اختصاصی بمنظور محاکمه سارقین در اداره آگاهی دایر شود

رئیس اداره آگاهی طی نامه‌ای از رئیس شهربانی کل کشور تقاضا کرد گروهی‌از سارقین باسابقه که اکنون در زندان بسر می‌برند بیکی از جزایردورافتاده تبعیدشوند وبرای مدتی نسبتا طولانی در این جزایر مقیم گردند تا مردم پایتخت و شهرستانها برای چند سال از گزندآنان در امان باشند .

امروز سر کار سرهنك‌البرزی رئیس اداره آگاهی کل طی نامه‌مشروح‌و مفصلی گزارش فعالیت های ماموران آگاهی را باطلاع تیمسار سپهبدمبصر رئیس شهربانی کل کشور رسانید .

رئیس اداره آگاهی دراین گزارش نوشته است:درنتیجه هفته ها تلاش و کوشش‌شبانه روزی‌و مستمر در جهت‌مبارزه باسرقت،ماموران آگاهی‌موفق شده‌اند عده‌ای از سارقین حرفه‌ای‌را که هریك سوابق مکرر و متعددی در ارتکاب سرقت دارند دستگیرنمایند. بازندانی شدن‌این عده‌آرامش وامنیتی‌حاصل شده‌وتاحدودی موجبات رفاه و رضایت‌اهالی پایتخت و مردم شهرستانها فراهم گردیده است. رئیس آگاهی نوشته است که‌بطور مثال یکی از این‌عده« ایرج خوشی سارق حرفه‌ای و سابقه دار» است که باستناد سوابق موجود از سال۱۳۲۹ هرگاه که فرصتی بدست آورده به توطئه می پرداخته واز این لحاظ محکومیت‌هائی نیزحاصل‌نموده است‌وهنگامی که‌زمینه رابرای‌این‌عمل‌فراهم نمی دیده مبادرت بسرقت می کرده است .

پیشنهاد

رئیس اداره آگاهی کل در پایان گزارش خودمتذکر شده است ،با اینکه‌اقداماتی بعمل آمده‌تاسارقین دستگیر شده دو تاسه سال در زندان باقی بمانند و باین وسیله از مزاحمت وتجاوز آنان جلوگیری‌شود ،معهذا برای اخذ نتیجه قطعی تقاضا می کند با اعلام‌مراتب‌به‌وزارت‌دادگستری ترتیبی اتخاذ گردد تا برای محاکمه این سارقین یك دادگاه اختصاصی موقتا در اداره آگاهی تشکیل شود و خارج از نوبت به اتهامات آنان رسیدگی کندوبارعایت مقررات تعددوتکرار جرم‌بحد اکثر مجازات محکوم نماید ودرآراء صادره محل اجرای حکم را در یکی از جزایر دورافتاده معین سازد وپس‌از پایان محکومیت نیز درنقاطی که زمینه تجاوز مجدد برای آنان فراهم نباشد مدتی‌نسبتا طولانی اجبارا در آنجا مقیم گردند.رئیس آگاهی‌عقیده‌دارد که‌این‌شدت عمل‌قانونی‌درس عبرتی‌برای‌آنان وسایرسارقین ومجرمین خواهد بود .

سر کار سرهنك البرزی‌در پایان‌این گزارش‌باطلاع‌رئیس شهربانی کل کشور رساندهم است که این سارقین وقاحت وتجری‌رابحدی‌رسانده‌اند که باهم‌تبانی‌نموده‌و رئیس‌آگاهی کل‌ومعاونان و کلانتران آگاهی را نیز تهدیدنموده‌اند ونوشته است :البته‌عرض‌این مطلب نه ازان لحاظ است که مقامات اداره‌آگاهی‌وماموران آن‌ازاین‌قبیل‌تهدیدات‌هراسی دارند بلکه صرفا بمنظورارائه نمونه‌ای ازصفات ومشخصات سارقین مزبور است .

رئیس آگاهی اسامی صاحبان این عکسها را ضمن گزارش خود، به رئیس شهربانی‌کل تسلیم کرده ونوشته است : هرنوع ارفاق درباره این قبیل اشخاص بمنزلـه تضییع حقوق اکثریت مردم است .

حادثه‌ای درروزجشن

مصطفی نیکبخت سی و هفت ساله چندی قبل بفکر افتاد که مغازه کله پزی خود را در خیابان شوش تعمیر کند و آنرا بصورت‌جالبی در آوردوی‌برای این کار با فروش اثاثه خانه‌خود پولی بهیه کرد و مغازه خویش راکاشی‌کاری و تزئین نمود روزی که مغازه از هر جهت آماده شد مصطفی تصمیم گرفت جشنی ترتیب دهد و همسایگان را به جشن دعوت نماید . وی تصمیم خود را عملی نمود . در جریان‌جشن ناگهان چراغ‌مهتابی به «سوسو» زدن افتاد وی فورا اقدام و سیم چراغ را دستکاری کرد تا عیب رفع شود ولی‌چون سیم‌پوسیده‌بود دچاربرق گرفتگی شدید شد و جان سپرد .

عدم رعایت حق تقدم

سحرگاه امروز هنگامی که کامیون ،کمپرسی شماره ۱۶۱۳۳ تهران به رانندگی «بنیامین‌زاده»ازیك کارگاه شن‌و ماسه واقع درجاده کرج‌خارج میشد با موتور سه‌چرخه‌ای‌به‌شماره ۲۶۸۷ تهران ۴۰ برانندگی محمد تبریزیان و سرنشینی حسن مقامی تصادف کرد .

خبرنگار ما در شهرآرا گزارش داد : در این واقعه حسن مقامی سرنشین موتور سه‌چرخه کشته‌شد و محمد تبریزیان بسختی آسیب دید و به بیمارستان سینای تهران انتقال یافت .

کاردان فنی علت تصادف را عدم رعایت‌حق‌تقدم‌ازطرف راننده کامیون تشخیص داد .

قاتل «گدا» به۳سال حبس محکوم شد

عباس‌درویش

پیرمرد شصت‌وپنج ساله‌ای بنام اسماعیل متقائی معروف به (عشقی) که چندی پیش گدای پیری بنام عباس درویش را درمهرآباد کشته بود در شعبه اول دادگاه جنائی به سه سال حبس با اعمال شاقه‌محکوم گردید .

اسماعیل که پینه‌دوز است روز بیست‌وچهارم آبان ماه سال گذشته در سرآسیاب مهرآباد بخاطر اینکه عباس (گدای پیر) باو توهین کرده و کراواتش را کشیده بود با چند ضربه او را نقش برزمین ساخت .

اسماعیل روزی که دستگیر شد در پاسگاه مهرآباد جنوبی گفت : پس از آنکه کارم را تعطیل کردم به یکی ازبیاله فروشی‌های مهرآباد جنوبی رفتم . در این موقع عباس درویش که در این محل گدائی‌می کرد وارد مغازه شدو بالحن‌زننده‌ای ازمن خواست که باو پول بدهم‌و چون ندادم کراوات مرا گرفت و بمن توهین کرد .

وی سپس گفت : از این ماجرا بقدری ناراحت شدم که درویش را از کافه بیرون آوردم‌و دومشت به‌او زدم و گفتم که دیگر به کراواتم دست نزند و پس از آن به مغازه قصابی رفتم و آنجا نشستم ، اما چند دقیقه بعد توسط ژاندارم ها دستگیر شدم .

اسماعیل پس از آنکه بوسیله مامورین ژاندارمری دستگیر شد تسلیم دادسرای تهران گردید .

بازپرس پس‌از تحقیقات لازم‌برای وی قرار مجرمیت صادر کرد و دادستان در کیفرخواست خود از دادگاه جنائی‌برای‌او تقاضای‌مجازات اعدام کرد .

اسماعیل دیروز درمقابل‌هیئت دادرسان شعبه اول دادگاه جنائی قرار گرفت و در آنجاقتل راانکار نمود و گفت که درویش را کتك نزده است .

دادگاه پس از یك ساعت شور اسماعیل را مقصر تشخیص داد و باتوجه به کهولت وی را به سه سال حبس با اعمال شاقه محکوم نمود .

اسماعیل متقائی

دختران وپسران
روزهای یکشنبه منتشر میشود

بزودی درسینما
شهرفرنگ
★ ★ ★ ★
عباس‌آباد اول خیابان‌تلویزیون‌ـ تلفن ۶۲۷۶۲۸
اثری مفرح و شادی بخش

لوئی دوفونس
درفیلم رنگی و سینماسکوپ
دردسر ازدواج ژاندارم
باشرکت: ژنو یوگراد
کریستیان مارن
ژان لوفور

از امشب
فقط درسینما
پلازا

گای مدیسون
دونیکاراندال ، ویدا دمولینا
درفیلم رنگی - پانوراما
۵ غول از تگزاس

برنامه آینده سینما
پارامونت
«پل‌نیومن» در فیلم «راشل‌راشل» بعنوان یك فیلمساز، نه بازیگر ، به مرزی از شناخت واقعی سینما میرسد واثری لطیف ودرحد خودروشنفکرانه، ارائه میدهد .

جوان‌وودوارد
در فیلم رنگی
راشل راشل
RACHEL, RACHEL.
باشرکت : جیمزاولسون
کیت‌ا ریگتون . استل پارسونز
تهیه‌کننده وکارگردان :
پل نیومن
محصول کمپانی برادران وارنر
سون آرتز
پخش ازمترو گلدوین مایر

ازامشب فقط در
سینماامپایر

جان وین
ریچارد برتن
شون کانری
رابرت میچم و رودا استایگر
درفیلم بکارگردانی : داریل. اف. زانوک
بطریقه ۷۰ میلیمتری
با صدای
استرفونیك
شش باندی
طولانی ترین روز
محصول کمپانی فوکس قرن بیستم

سها ۱۱ صبح ۳ـ ۶ر۱۵ـ ۹ر۳۰ بعدازظهر

ازامشب در
سینه‌موند
اولین سینمای خانواده ها و کودکان تهران
یك داستان شیرین و جالب و تماشائی درباره‌عده‌ای ازکودکان که باهوش سرشار و پایداری بیباکانه خودپرده ازروی اسرار یك باند جنایتکار برمیدارند و شماراامسحور خود میکنند .

ازصبح ۵شنبه درسینماهای
اروپا ـ اونیورسال ـ میامی
ایران ـ ساینا ـ تیسفون
داریوش ـ مونت کارلو
پانوراما ـ وآستارا (تجریش)
بار دیگر اکران سینماهای بزرك تهران و شهرستانها شاهد پیروزی درخشان یك‌فیلم فارسی خواهدبود .

فروزان و منوچهر وثوق درفیلم
دختر شاه پریان
اولین محصول آسیا فیلم

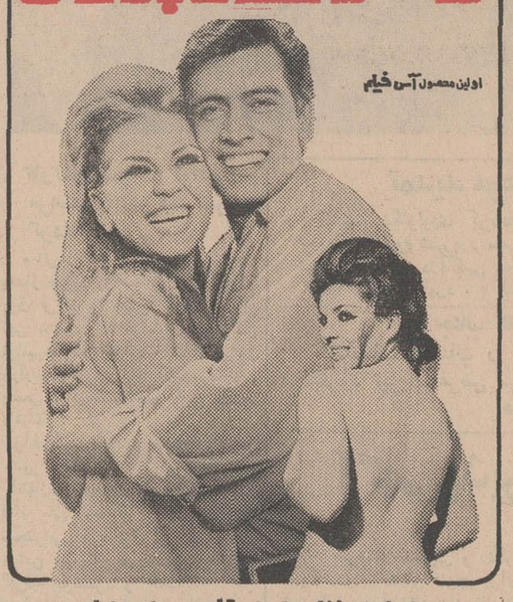

باشرکت : ابراهیم فخار . ایران قادری . اسدزاده
نادره . فروهر . کهنموئی و ... قدکچیان
سناریست و کارگردان : شاپور قریب
فیلمبردار : ایرج صادقپور

ازفرداصبح درسینماهای
ری ـ کیهان ـ فردوسی
کارون ـ پرسپولیس ـ رز

تلویزیون
ارنیفون
آنجائی که سلیقه است ارنیفون هم هست
مرکز پخش : کالای فیلیپس لاله زار کوچه ممتاز
دستنا

آغاز هفته دوم
نمایش درسینما
گلدن‌سیتی
متروگلدوین مایر تقدیم میکند
شارون تیت
رومن پولانسکی
الفی بس در فیلم

بیوس ولی
گازم نگیر!
رنگی

THE FEARLESS VAMPIRE KILLERS
OR: Pardon me, But Your Teeth are in My Neck.

فقط چند روزدیگر
درسینما
شهرفرنگ

هیلی‌میلز در فیلم رنگی

همسران جوان

مجالس ترحیم

باندوه فراوان درگذشت شادروان بانوبتول کیانی عموزاده عزیزم راباطلاع بستگان و دوستان میرساند .
مجلس ترحیم مردانه و زنانه آن مرحومه از ساعت٤ونیم تا٦ونیم بعدازظهر روز چهارشنبه پنجم شهریور ماه جاری در مسجد مجد برگزار خواهد شد .
سرلشگر کیانی‌فر

باکمال تاسف وتاثر درگذشت مرحومه بانو بتول کیانی عموزاده تیمسار سرلشگر عطاءاله کیانی‌فر عضو محترم‌هیئت مدیره انجمن طرفداران تربیت پیش‌آهنگی راباطلاع‌دوستان و اعضای انجمن میرساند .
مجلس ترحیم مردانه وزنانه آن‌شادروان از ساعت ٤ونیم تا٦ونیم بعدازظهر روز چهارشنبه پنجم شهریورماه‌در مسجد مجد دائر خواهد بود .
علی‌هاشمی دبیر انجمن طرفداران تربیت پیش‌آهنگی
آ-۳۹٤۸٦

خانواده‌های : حقیری ، امینی ، کیانی‌فر ، رمضانی ، ضیائی‌پور ، قلیزاده ، سیل‌پور ، صادقیان ، شریفی‌فردی ، معماریان ، عسگری ، زمانی ، باقی ، زرین‌قلم ، میرعلابیك کاشانی ، برادر ، قزوینی‌پور ، حقیقی ، یاوری ، ولی‌زاده ، اسعدی
باندوه فراوان درگذشت مرحومه بتول کیانی همسر مرحوم حاج‌علی‌حقیری (فخار) و مادر آقایان عباس امینی‌و رضا حقیری راباطلاع بستگان و دوستان میرساند .
مجلس ختم مردانه وزنانه آنمرحومه از ساعت ٤ونیم تا٦ونیم بعدازظهر روز چهارشنبه پنجم شهریورماه ٤۸ در مسجد مجد برگزار میگردد .
آ-۳۹۲٥۲ ۲-۲

در مسجد جامع شهرضا
بانهایت تاسف وتاثر درگذشت‌شادروان دکتر نصرالله سبزواری نماینده مجلس شورای ملی را باطلاع دوستان و خویشاوندان میرساند . مجلس ترحیم آن مرحوم بامدادروز پنجشنبه ٦ شهریور ماه جاری از ساعت ۷تا۱۱ در مسجد جامع شهرضا منعقد میشود .
خانواده‌های : سبزواری ، پورطبیب ، نصیری ، صدری حسامی ، سودائی ، شاملی ، همت
آ-۱۷٦۷۷ ۲-۳

باکمال تاسف وتاثر مرك نابهنگام وجانگداز بانو بریگیت‌ملکپور همسر آقای مهندس محمدقلی ملك‌پور را باطلاع بستگان و آشنایان میرساند . برای شادی روان آن مرحومه مجلس یادبودی روز پنجشنبه ششم شهریور ماه‌از ساعت ٤تا۷ بعدازظهر در منزل آقای مهندس ملك‌پورمنعقد خواهد بود .
آ-۱۷۷٦۳ خانواده ملکپور
بعموم بازماندگان آنمرحومه مصیبت وارده را تسلیت میدهیم

باانـدوه فراوان درگذشت شادروان سروان بازنشسته ارتش احداورنك‌خدیوی راباطلاع میرساند . مجلس ترحیم فقیدسعید روز پنجشنبه مورخه ٦ر٦ر٤۸مردانه از ساعت۸ونیم لغایت ۱۰ونیم وزنانه ازساعت ۱۰ونیم تا ۱۲ونیم روز مذکور در خانقاه صفی‌علیشاه منعقد است تشریف‌فرمائی عموم بازنشستگان نیروهای مسلح شاهنشاهی و طبقات مختلف موجب خشنودی روح آنمرحوم‌میباشد .
کانون افسران ودرجه‌داران بازنشسته
آ-۱۷۸۳۷

بانهایت تاسف درگذشت ناگهانی شادروان سروان‌احد اورنك‌خدیوی پدر گرامی آقایان هوشنك وداوداورنك‌خدیوی دبیران آموزش و پرورش استان مرکز را باطلاع میرساند مجلس ترحیم آن مرحوم روز پنجشنبه ٦ شهریور ماه‌مردانه از ساعت ۸ونیم تا۱۰ونیم وزنانه از ۱۰ونیم تا ۱۲ونیم‌درخانقاه صفی‌علیشاه برگزار میشود .
مدیر کل آموزش و پرورش استان مرکز-یمین
آ-۱۷۸۳۷

خانواده‌های : اورنك‌خدیوی ، انجمن آذری ، شهاب، اورنك ، ایزدپناه ، مقتدر ، خدیوی ، وثوقی ، دکتر میدیا ، دینبلی ، دکترجمشیدی ، خدیوی‌دینبلی ، دکتر میابی ، نصیرآذر ، معیری ، شفیعی ، بیرنج ، کیاکجوری ، محمدی شاکردوست ، فراهانی ، شهبازی
بانهایت تاسف درگذشت ناگهانی (همسروپدرارجمندمان) شادروان سروان احداورنك خدیوی راباطلاع فامیل ودوستان میرسانند . مجلس ترحیم آن مرحوم روز پنجشنبه ٦شهریور ماه مردانه از ساعت ۸ونیم تا۱۰ونیم وزنانه از ساعت ۱۰ونیم تا۱۲ونیم در خانقاه صفی‌علیشاه برگزار میگردد .
اکرم ، ناهید ، هوشنك و داود اورنك‌خدیوی
آ-۱۷۷۸۹

بانهایت تاسف درگذشت آقای مصطفی دفتریان‌افسر بازنشسته پدر آقای جواد دفتریان را باطلاع میرساند مجلس ختم آنمرحوم روز چهارشنبه ٥شهریورماه از ساعت ۱۰ونیم تا۱۲ونیم در خانقاه صفی‌علیشاه برگزار میگردد .
وزارت آبادانی و مسکن
آ-۱۷۹۱٥

بانهایت تاسف وتاثر درگذشت مصطفی دفتریان برادر گرامی آقای مهندس حسین دفتریان مشاور عالی سازمان برنامه وعموی گرامی آقای دکتر علی‌دفتریان مدیر امور کشاورزی سازمان برنامه را باطلاع دوستان و آشنایان میرساند .
مجلس ترحیم زنانه روز چهارشنبه پنجم شهریورماه‌جاری (فردا) از ساعت ۸ونیم تا۱۰ونیم ر مردانه همان روزاز۱۰ونیم تا۱۲ونیم در خانقاه صفی‌علیشاه واقع در خیابان صفی‌علیشاه برگزار خواهد شد .
آ-۳۹٤۷٦ سازمان برنامه

باکمال تاسف وتاثر درگذشت برادر و پدر عزیزمان شادروان مصطفی دفتریان افسربازنشسته‌ژاندارمری کل کشور را باطلاع بستگان و آشنایان میرسانیم . مجلس ختم زنانه روز چهارشنبه ٥ر٦ر٤۸ از ساعت ۸ونیم تا ۱۰ونیم و ختم مردانه ازساعت ۱۰ونیم تا۱۲ونیم در خانقاه صفیعلیشاه منعقد میباشد .
مهندس حسین دفتریان ، محمود دفتریان (لسان‌الواعظین) جواد دفتریان ، سروان اکبردفتریان ، مهندس‌منصوردفتریان ناصر دفتریان ، مهدی دفتریان
خانواده‌های دفتریان ، محمودآبادی ، قنبری ، تجلی، جیهانی ، تقی‌پور ، جویا ، افضل ، افشار ، تابش ، اقبال ، بحرینیان ، تدین ، دانش‌پژوه ، هوشنگی ، مرجوی
آ-۱۷۸٤۳
مصیبت وارده را بعموم بازماندگان آن مرحوم تسلیت میدهیم

هیئت مدیره و کارکنان شرکت ساختمانی‌شالوده‌بانهایت تاسف وتاثر درگذشت مرحوم ناصرامیری پدر خانم آقای مهندس فرخ هاشم‌زاده عضو هیئت مدیره شرکت راباطلاع دوستان و همکاران میرساند . مجلس ترحیم آن مرحوم‌روز پنجشنبه ٦ شهریور ازساعت ۱۰تا۱۲ در مسجد جواد واقع در خیابان روزولت میدان ۲٥ شهریور برگزار میشود .
شرکت ساختمانی شالوده
آ-۱۷۸۸۷ ۱-۲

هیئت مدیره شرکت ساختمانی پی‌ریز ضمن ابرازهمدردی از درگذشت شادروان ناصر امیری پدرخانم دوست همکار خود آقای مهندس هاشم‌زاده را به‌اطلاع میرساند . مجلس یادبود آن مرحوم روز پنجشنبه ٦ شهریورجاری در مسجد جواد واقع در خیابان روزولت برگزار میشود .
شرکت ساختمانی پی‌ریز
آ-۱۷۸۸۷ ۱-۲

بمناسبت درگذشت شادروان بانوکامران پیمائی همشیره آقای نادرپیمائی مدیرعامل ورئیس‌هیئت‌مدیره شرکت‌سهامی تاسیسات ساختمان ، مجلس ختم زنانه و مردانه روز پنجشنبه ٦ر٦ر٤۸ از ساعت ٤ونیم تا٦ونیم‌بعدازظهردرمسجدجوادالائمه واقع در خیابان روزولت میدان ۲٥ شهریور برگزار میشود.
وزیرجنك

باکمال تاسف درگذشت شادروان بانو کامران صبیه آقای پیمائی بازنشسته این وزارتخانه راباطلاع میرساند .
مجلس ترحیم آن مرحوم از ساعت ۱٦ونیم الی ۱۸ونیم روز پنجشنبه ششم شهریورماه در مسجد الجواد واقع در خیابان روزولت میدان ۲٥ شهریور منعقد است .
وزارت کشور

بدینوسیله درگذشت شادروان‌بانو کامران پیمائی همشیره آقای نادرپیمائی مدیر عامل و رئیس هیات مدیره شرکت سهامی تاسیسات ساختمان راباطلاع میرساند . مجلس ختم آن مرحوم روز پنجشنبه ٦ر٦ر٤۸ ازساعت ٤ر۳۰ تا ٦ر۳۰ بعدازظهر در مسجد جوادالائمه واقع در خیابان روزولت‌میدان ۲٥ شهریور برگزار میشود .
وزیر آبادانی و مسکن

نمایندگان آذربایجان شرقی و عربی در مجلس‌شورای ملی بانهایت تالم و تاسف فوت بانوکامران صبیه آقای‌حسین پیمائی بازنشسته وزارت کشور را باطلاع میرساند . مجلس ترحیم فقیده‌سعیده از ساعت چهارونیم تا شش‌ونیم بعدازظهر روز پنجشنبه ششم شهریورماه در مسجد الجواد واقع در خیابان روزولت میدان ۲٥ شهریور برگزار خواهدشد .
دکتر امین ، اهری ، مهندس‌بهبودی ، بدرامی،پزشکی جهانشاهی ، جوادی ، حق‌شناس ، دکتر حکمت ، دیهیم ، دکترداذفر ، مهندس زنجانچی ، زرگرزاده ، شکیبا ، دکتر صاحبقلم ، صدقیانی‌زاده ، دکتر عدل ، مهندس عدل،دکتر فریور ، کلانتری ، دکتر مدنی ، موسوی‌ماکوئی،مویدامینی

جمعیت آذربایجان باکمال تاسف وتاثر درگذشت بانو کامران صبیه جناب آقای حسین پیمائی بازنشسته عالیرتبه وزارت کشور و همکار فعال جمعیت آذربایجان را باطلاع آذربایجانیهای مقیم تهران میرساند . مجلس ترحیم آن مرحومه ساعت ٤ونیم تا٦ونیم بعدازظهر در مسجد الجوادواقع در خیابان روزولت میدان ۲٥ شهریور منعقد خواهد شدتفقد آذربایجانیها ی‌مقیم مرکز موجب تسلی خاطر خانواده‌های داغدار خواهدبود.
ازطرف جمعیت آذربایجان - شفیع‌امین

باکمال تاسف درگذشت بانو کامران صبیه آقای‌پیمائی را باطلاع میرساند . مجلس ترحیم آن‌مرحومه ازساعت۱٦ونیم الی ۱۸ونیم روز پنجشنبه ششم شهریور در مسجد الجوادواقع در خیابان روزولت میدان ۲٥ شهریور منعقد خواهد بود .
دکتر دادفر - دبیرکل انجمن ایران و ترکیه

اهالی رضائیه مقیم تهران باندوه فراوان درگذشت شادروان بانو کامران صبیه جناب آقای‌حسین پیمائی‌بازنشسته عالیرتبه وزارت کشور را باطلاع دوستان و همشهریان‌محترم میرساند . مجلس ترحیم آن شادروان ساعت چهارونیم تا شش‌ونیم بعداز ظهر روز پنجشنبه ششم شهریور ماه جاری در مسجد الجواد واقع در خیابان روزولت میدان ۲٥ شهریور منعقد خواهد شد .
علی دهقان ، آئینه‌ساز ، سرهنك افتخارزاده ، دکتر افشاری لطفعلی ، دکتر افشاری رضا ، دکتر امینی ، انتظاری میریوسف ، انتظاری میرقدیر ، اداجقی حاج خلیل ، دکتر بزرگر ، بنی‌احمد ، بهارسعادت ، پاشاپور ، پرویزی ، ترابی، تهرانچی ، حلاوتکار ، مهندس خاکزادی ، ختائی، خسروانی، دادبین ، دیلمقانی ، دکتر رضائی ، دکتر رضوی افشار ، سرهنك زکی‌زاده ، سرهنك سرفراز ، دکتر صدر ، صدری، مهندس صدقی ، طالبی ، کرباسی ، سرهنك عبداللهی ، عطائی رحیم ، عماد افشار ، غفاری حاج‌جعفر ، فتوره‌چی حاج مرتضی ، فرسار ، مهندس فروردین، فقهی‌حاج‌بابا ،قره‌باغی، دکتر قره‌گزلو ، مظلومی، دکتر معزی، معماری ،مهدیزاده، نوری‌افشار .

باکمال تاسف درگذشت شادروان بانوکامران پیمائی همشیره آقای نادر پیمائی ، مدیر عامل‌ورئیس هیئت مدیره شرکت سهامی تاسیسات ساختمان را بسنحضار میرساند. مجلس ختم زنانه و مردانه آن مرحومه روز پنجشنبه٦ر٦ر٤۸ از ساعت ٤ونیم تا٦ونیم بعدازظهر در مسجد جوادالائمه واقع در خیابان روزولت میدان ۲٥ شهریور برگزار میشود .
شرکت سهامی تاسیسات ساختمان
آ-۱۷۹۰۷

خانواده های پیمائی ، آزادی افشار ، خسرویزاده ، فقهی ، فرهنگی ، جهانگیری ، صاحبقلم ، وزیری ، فراز ، لطفی ، حجةالاسلامی ، تمدن ، آغداشی ، فتوره‌چی ،یگانه ، ریحانی ، غفاری ، زمانی ، کریمی ، زمردیان ، بازرگان ، دادخواه ، محمدی .
بانهایت تاسف‌درگذشت بانو کامران پیمائی را باطلاع اقوام و دوستان میرساند . مجلس ترحیم و ختم زنانه و مردانه روز پنجشنبه ٦ر٦ر٤۸ از ساعت ٤ونیم الی ٦ونیم‌بعداز ظهر در مسجد جوادالائمه واقع در خیابان روزولت میدان ۲٥ شهریور برگزار خواهد شد .
آ-۱۷۹۰٥
بعموم بازماندگان آن مرحومه مصیبت وارده راتسلیت میدهیم .

خانواده‌های : حسنی‌مهربان ، فرازنده‌مهر ، دکترحیاتی‌فر جنگجو ، یوسفی‌نژاد ، صمیمی ، کشاورز ، خاکمند ، حاجی‌علی‌اصغر
بانهایت تاسف درگذشت ناگهانی مرحوم محمدحسنی کارمند اداره تسلیحات ارتش راباطلاع بستگان و دوستان میرسانند . مجلس ترحیم مردانه از ساعت ٤تا٦ بعدازظهر روز چهارشنبه ٥شهریورماه جاری در مسجد باب‌الجنت‌واقع در خیابان شهباز - خیابان غیاثی و ختم زنانه در همان‌روزو ساعت در منزل مسکونی خیابان غیاثی کوچه یگانه برگزار خواهد شد .
آ-۱۷۸۹۷
بعموم بازماندگان آن مرحوم مصیبت وارده را تسلیت میدهیم

خانواده‌های : امیری ، خواجه‌نوری ، هاشم‌زاده، دهقان‌پور نیرنوری ، جنابی ، وفائی ، لاریجانی ، امامی آل‌آقا ، احمدی موید ، باقری ، معنوی ، جاوید ، فاخری
باکمال تاسف وتاثر درگذشت شادروان ناصر امیدی را باستحضار خویشاوندان و دوستان میرسانند . مجلس ترحیم مردانه و زنانه از ساعت ۱۰تا۱۲ روز پنجشنبه ششم شهریورماه جاری در مسجد الجواد واقع در خیابان روزولت میدان ۲٥ شهریور برگزار خواهد شد .
آ-۱۷۸٤۱ ۱-۲
بعموم بازماندگان آن‌مرحوم مصیبت وارده را تسلیت میدهیم

بانهایت تاسف درگذشت مرحومه امینی بحرینی راباطلاع عموم فامیل و همشهریان محترم میرساند . مجلس ختم آن مرحومه در مسجد نمینی‌ها واقع در چهارراه رضائیه روز چهارشنبه ٥ر٦ر٤۸ ازساعت ٤تا٦ بعدازظهر و مجلس ختم زنانه همان روز و ساعت در منزل آنمرحومه واقع در آخر حق‌شناس خیابان بلورسازی کوچه مهر پلاك ۹ منعقداست.
خانواده‌های : اجلال‌آذرنمینی ، معینی‌نمینی ، مهدیزاده‌نمینی سلطانی
آ-۱۷۷۳۹
بعموم بازماندگان آن مرحومه مصیبت وارده راتسلیت میدهیم

باندوه بی‌پایان ازسوی خاندان باوند و دودمان‌های وابسته درگذشت روانشاد پدر بزرگوارمان آقای کیومرث باوندسوادکوهی رابه‌آگهی دوستان میرسانیم . یادبود سوك روانشاد زنانه در خانه شخصی (انتهای خیابان شاه - کوی کاوه شماره ۱۳۲ ازساعت ٥تا۷ بعدازظهر روز پنجشنبه‌ششم شهریورماه برگزار و هزینه مردانه بمصرف امور خیریه خواهد رسید .
مهرانگیز باوندی ، شهربانو باوند ، فریدون باوند، رستم باوند ، نعمت‌اله باوند ، علی‌اکبر باوند ، شاهرخ‌باوند
آ-۱۷۸۲٥
بعموم بازماندگان آنمرحوم مصیبت وارده را تسلیت میدهیم

بانهایت تاسف فوت شادروان ناصر ظهیر کارمندبانك مرکزی ایران برادر گرامی آقای مهندس‌انورظهیراستادیار این دانشکده راباطلاع میرساند . مجلس ترحیم آن مرحوم از ساعت ٤تا٦ بعدازظهر روز چهارشنبه پنجم شهریور ماه ۱۳٤۸ در کنیسه عراقیها واقع در خیابان آناتول فرانس برگزار خواهد شد .
دانشکده هنرهای زیبای دانشگاه تهران
آ-۳۹٥٥۲

خانواده‌های : ظهیر ، شاریم ، لاوی ، معتمد ، بستانی، شهباز ، سینا ، لاله‌زاری ، سوفریان ، سینائی ، دکترزرهی، نقدچی ، کاردان ، شفائی
باکمال تاثر درگذشت جانگداز و نابهنگام جوان‌ناکام ناصر ظهیر کارمند بانك مرکزی ایران را باطلاع خویشان و آشنایان ودوستان میرساند . مجلس ترحیم آن شادروان در روز چهارشنبه پنجم شهریورماه از ساعت ٤الی٦ بعداز ظهر در دبیرستان اتفاق خیابان‌آناتول‌فرانس شماره ۳ منعقد میباشد .
آ-۱۷۸۳٥
بعموم بازماندگان آنمرحوم مصیبت وارده را تسلیت میدهیم

باکمال تاسف‌فوت مرحومه بانو محمدی را باطلاع‌میرساند مجلس ختم روز چهارشنبه ٥ر٦ر٤۸ ازساعت ۲تا٦ بعدازظهر در مسجد امامزاده زید بازار منعقد میباشد .
محمدباقر نوروزی ، محمدابراهیم نوروزی ، محمداسمعیل نوروزی ، محمدکاظم نوروزی ، احمد نوروزی ، محمد قربان محمدی ، درویش‌علی محمدی ، رضامحمدی ، عبدالحسین فریدونی ، عبداله فریدونی
آ-۱۷۸٤۷

بانهایت تاسف وتاثر درگذشت شادروان سیداسدالله لاجوردی پدرآقای سیداصغر لاجوردی که از صاحبمنصبان عالیرتبه وبازنشسته وزارت کشاورزی میباشند باطلاع‌میرساند مجلس ترحیم آنمرحوم روز چهارشنبه ٥شهریور ماه ٤۸ (فردا) از ساعت ٤ونیم الی ٦ونیم بعدازظهر در مسجد الجواد خیابان روزولت میدان ۲٥ شهریور منعقد است .
آ-۳۹٤۷٤ وزارت کشاورزی

کانون بازنشستگان کشوری باتاثر فراوان درگذشت مرحوم سیداسداله لاجوردی ابوی آقای سیداصغر لاجوردی عضو این کانون راباطلاع همکاران میرساند . مجلس یادبود آن مرحوم روز چهارشنبه پنجم شهریور ماه جاری ازساعت چهارونیم تاشش‌ونیم بعدازظهر در مسجد جواد واقع‌درخیابان روزولت برگزار میشود .
کانون بازنشستگان کشوری
آ-۱۷۸٦٥

بدینوسیله درگذشت مرحوم سیداسداله لاجوردی‌ابوی جناب آقای اصغر لاجوردی عضو موسس این انجمن راباطلاع میرساند . مجلس ترحیم آن مرحوم روز چهارشنبه پنجم شهریورماه ازساعت ٤ونیم تا٦ونیم بعدازظهر در مسجدجواد واقع در خیابان روزولت میدان ۲٥ شهریور منعقد خواهدبود.
انجمن حمایت‌معلولان ایران
آ-۱۷۸٦٥

بانهایت تاسف درگذشت‌شادروان سیداسداله‌لاجوردی پدر آقای سیداصغر لاجوردی عضو هیئت مدیره شرکت معادن اشتهارد را باطلاع میرساند . مجلس ترحیم آنمرحوم روز چهارشنبه پنجم شهریورماه از ساعت ٤ونیم تا ٦ونیم بعدازظهر در مسجد جوادواقع در خیابان روزولت میدان ۲٥ شهریور برقرار خواهد بود .
شرکت معادن اشتهارد
آ-۱۷۸٦٥

شرکت‌های معدنی ایران باندوه فراوان فوت مرحوم سیداسداله لاجوردی ابوی گرام آقای سیداصغر لاجوردی راباطلاع میرساند . مجلس ختم آن مرحوم از ساعت چهار تاشش‌ونیم بعدازظهر روز پنجم شهریورماه جاری در مسجد جواد واقع در خیابان روزولت میدان ۲٥ شهریور دائرخواهد بود .
آ-۱۷۸٦٥
شرکت معدنی‌دونا ، شرکت معدنی‌شالا،شرکت‌معدنی‌مسکان

خانواده‌های : لاجوردی ، سعادت لاجوردی ، امینی‌فرد سعادت ، رستگار ، بلاك ، شازاد ، مزینی ، کاشانی،شالچیان طاوسی ، شاکری ، رضائی ، تفضلی ، رفیعی ، ملکوتی ، قاسمیه ، پیه‌چی ، رئیسی ، سیاوشیان ، صمصام
بانهایت تاسف وتالم درگذشت مرحوم سیداسداله لاجوردی راباطلاع کلیه اقوام و دوستان میرساند . مجلس ترحیم مردانه روز چهارشنبه پنجم شهریورماه از ساعت چهارونیم‌تا شش‌ونیم بعدازظهر در مسجد جواد واقع در خیابان روزولت میدان ۲٥ شهریور و مجلس ترحیم زنانه‌درهمان روز وساعت در منزل آن مرحوم واقع در تجریش سه‌راه نیاوران شماره ۳برگزار میگردد .
آ-۱۷۸٦٥

یادبود

اطلاعیه سندیکای نویسندگان و خبرنگاران مطبوعات
بیادبو عباسعلی‌رضائی روزنامه‌نویس جوان که در راه تهیهٔ خبرجان خودرا از دست داد ، روز پنجشنبه‌ششم‌شهریور ماه ساعت چهارونیم بعدازظهر مراسم «شب‌هفت» برمزاراودر مسجد فیروزآبادی (شهرری) برپا میگردد .
عموم دوستان و آشنایان فقیدسعید ، روزنامه‌نگاران ، نویسندگان و علاقمندان به‌خدمتگزاران جامعه‌مطبوعات‌ایران تصمیم دارند دراین مراسم شرکت جویند .
سندیکای نویسندگان و خبرنگاران مطبوعات نیز باطلاع اعضای خود میرساند که به‌پاس تجلیل‌ازهمسندیکائی گرامی که‌از میان مارفت جلسه دیدار ماهانه سندیکا برمزار اوبرپا میگردد . تمام اعضای سندیکا وظیفه‌دارندد‌راین‌مراسم‌بزرك شرکت نمایند. اجتماع برمزار عباسعلی رضائی که ازچهره های جوان وفعال سندیکا بود ، مبین وحدت سربازان رکن چهارم مشروطیت میباشد .
دبیرسندیکای نویسندگان و خبرنگاران مطبوعات
آ-۳۹٤۹۲ ۱-۲

خانواده پالیزی و خانواده‌های وابسته سپاس بیکران خودرا بسروران ودوستان ارجمندی‌که در مراسم تشییع‌وختم شادروان عنایت‌اله پالیزی (موتمن‌الدوله) شرکت فرموده‌اند تقدیم میدارند و چنانچه بعلت تالمات روحی برای‌عرض‌تشکر حضوری نتوانند شرفیاب شوند امیدعفو واغماض دارند .
ضمنا مراسم شب‌هفت و چهلم آن مرحوم صرف امور خیریه خواهدشد .
آ-۱۷۸۰۷ خانواده پالیزی

مراسم شب‌هفت شادروان بانو رقیه ابوسعیدی که مصادف باروز چهارشنبه پنجم شهریورماه می‌باشد برگزار نمی‌شود و هزینه مربوطه بامور خیریه‌اختصاص داده‌شده‌است .
خانواده ابوسعیدی
آ-۱۷۸۱۷

روز چهارشنبه پنجم شهریور ماه مصادف با شب هفت شادروان مرحوم امیرمنصور گیلانشاه میباشد . بدینوسیله باستحضار دوستان و آشنایان آنمرحوم میرساند که باین مناسبت مراسمی از ساعت ٤تا٦ بعدازظهردرآرامگاه‌خانوادگی نظام‌مافی واقع در امامزاده عبداله برگزار خواهدشد .
خانواده‌های : گیلانشاه ، پیرنظر ، اتابکی ، عزیزی ، اعتمادزاده ، اخوی ، صارمی ، الهامی ، ملك‌نصر ، دیهیمی، معروفی ، دیبا ، عدنانی ، شاهرخی ، کرامتی
آ-۱ ۷۸۲۱

تسلیت

سرکار خانم مهین گیلانشاه
از صمیم قلب ضایعه تاثرانگیز درگذشت اخوی گرامیتان راتسلیت میگویم .
آ-۱۷۷۹۳ فریده نوری

خانواده‌های محترم گیلانشاه و پیرنظر
مصیبت وارده را صمیمانه تسلیت عرض میکنم .
آ-۱۷۷۹۳ حمیده زیدی

درگذشت نابهنگام همکار عزیزمان آقای ناصر ظهیر موجب اندوه و تاسف عمیق ماگردید . مصیبت وارده رابعموم بازماندگان آنمرحوم تسلیت میگوئیم .
کارمندان اداره نظارت ارزوامور خارجی بانك مرکزی ایران
آ-۳۹٤٥٤

دوست عزیز جناب آقای ایرج سبزواری
در غم و اندوه مرك جانگداز برادر عزیزت‌دکترنصراله سبزواری شریکم . از خداوند متعال صبر جمیل برایتان آرزو میکنم .
دورود - هوشنك کوشا (کودك)
آ-۳۹٤۱۰

جناب آقای کمال بازرگان
باندوه فراوان مصیبت وارده را بجنابعالی و خانواده محترم تسلیت عرض مینمائیم .
هوشنك احمدیه وبانو
آ-۱۷۸۱۳

هیئت مدیره و کارمندان شرکت‌سهامی تولید وپخش یخ مصنوعی کارخانجات تهران و حومه
بدینوسیله واقعه درگذشت جانگداز آقای امیرمنصور گیلانشاه راحضور فامیل محترم گیلانشاه بخصوص جناب آقای عباس گیلانشاه تسلیت عرض مینمایند.
آ-۳۹٤٥۲

جناب آقای دکترنیك‌پی رئیس محترم هیئت‌مدیره کاخ‌جوانان جناب آقای عباس اخباری سرپرست محترم شعب کاخ‌استانها
درگذشت غم‌انگیز آقای امیرمنصور گیلانشاه را صمیمانه به‌آنجنابان و خانواده آن مرحوم تسلیت میگویم .
احمد نصیرآبادی سرپرست جوانان شیراز
آ-۳۹٤٤۲

به‌همسر داغدیده مرحوم دکتر نصراله سبزواری و فرزندان عزیزش
نه‌تنها شما دراین مصیبت بزرك داغدار هستید بلکه‌عموم دوستانش وآشنایانش باازدست‌دادن چنین یار وفادار وعنصر خدمتگزار در غم واندوه بسر میبرندوهرگز فراموش‌نخواهند کرد .
از خداوند یکتا صبر جمیل برای شما آرزومیکند .
سنندج - عبداله نظمی
آ-۳۹٤٤۰

جناب آقای داودزاده ریاست محترم اداره آموزش وپرورش ناحیه ۸
بدینوسیله مراتب همدردی خودرا بادرگذشت ابوی گرامتان اعلام داشته و تسلیت عرض مینماید .
مدیر دبستان دولتی سرمد - زهراقاضی‌نظام
آ-۱۷۸۳۱

جناب آقای رضا حقیری
درگذشت مادر گرامیتان را تسلیت عرض نموده بقای عمر جنابعالی و خانواده محترم را از خداوند متعال خواهانم
بیژن قوامی - بانك عمران

جناب آقای مرتضی داودزاده
ریاست محترم اداره آموزش و پرورش ناحیه۸
بانهایت تاسف درگذشت ابوی محترمتان را تسلیت عرض مینمایم .
مدیر دبستان صدوقی - بهشتی
آ-۱۷۸٤۹

جناب آقای مهندس ملك‌پور
باندوه فراوان مصیبت وارده را به‌جنابعالی و فامیل ارجمند تسلیت عرض نموده سلامتی و بقاء آنجناب وفامیل محترم را از خداوند خواستارم .
آ-۳۹٤۹٦ جواد جورابچی

جناب آقای دکتر رباطی
مصیبت وارده را صمیمانه تسلیت گفته بقای عمرجنابعالی وخانواده گرام رااز خداوند متعال مسئلت دارم .
آ-۱۷۸٦۳ دکترصلح‌پور

جناب آقای دکتر محمد رباطی
کارکنان اداره کل‌پخش مصیبت وارده را تسلیت عرض مینمایند .
شرکت تضامنی احمد خسروشاهی وبرادران اداره کل پخش
آ-۳۹٤۹۰

دوست و همکار عزیز سرکار سرهنك دکتریساری
درگذشت مادر گرامی شمارا تسلیت میگوئیم و بقای شما و بازماندگان را مسئلت داریم .
آبادان : بیمارستان آرین - دکتر منوچهر گرجی، دکتر فیروز جوادی ، دکتر یوسف دهقانی
آ-۱۹۳۳۰

جناب آقای مهندس محمدقلی ملك‌پور
بانهایت تاسف مصیبت وارده را حضور آن‌جناب تسلیت عرض نموده سلامتی و بقای عمر خانواده محترمتان را ازخداوند خواستاریم .
مدیریت‌هتل‌بلر -پناه‌ایزدی-رس
آ-۱۷۸۹٥

جناب آقای مهندس انورظهیر
باندوه عمیق‌مصیبت وارده را بجنابعالی‌و خانواده محترمتان تسلیت عرض نموده‌بقاء وسلامت آن خانواده‌معظم رااز خداوند متعال مسئلت دارد .
مرتضی آزاد
آ-۱۷۸۹۹

جناب آقای مهندس انور ظهیر
بانهایت تاسف مصیبت دلخراش و جانگداز فوت ناگهانی مرحوم ناصرظهیر برادر بزرگوارتان را بجنابعالی وبازماندگان محترم تسلیت عرض مینمائیم .
رضا معرفت -مهندس پرویز معرفت
آ-۱۷۹٥۳

مجالس وعظ وسوگواری

بمناسبت ایام سوگواری حضرت صدیقه کبری‌علیهاسلام مجلس عزاداری از شب سه‌شنبه ۱۱ جمادی‌الثانی الی‌ده‌شب در مسجد نایب‌واقع در سرچشمه برگزارمیشود و جناب‌آقای حاجی‌شیخ عباس کبیری ازساعت ۸الی ۹ بعدازظهر مستفیض میفرمایند . از مومنین تقاضای شرکت در مجلس مزبوررا دارد .
آ-۱۷۸٥۷ حاجی محمدرزاقی

سپاسگزاری

بدینوسیله از دوستان محترم و عموم بستگان که در سوگواری مرحوم سروان منوچهر بختیاری شرکت‌فرموده‌اند صمیمانه سپاسگزاری می‌نمائیم و چنانچه بواسطه‌تالمات‌روحی در عرض تشکر حضوری تاخیری روی دهد پوزش میطلبیم.
آ-۱۷۸٥۳ خانواده‌بختیاری

سپاسگزاری
از سروران ارجمند و خویشاوندان ودوستان گرامی‌که برای تسلی خاطر بازماندگان در تشییع جنازه و مجالس‌ختم و هفت‌همسر عزیزم فخری‌فروزی شرکت ویاکتبا اظهار همدردی فرمودند کمال تشکر وامتنان را داشته و چنانچه بعلت تالمات روحی در عرض تشکر حضوری تاخیری حاصل گردد امید عفو داریم .
رشت- یوسف فروزی و خانواده‌های وابسته
آ-۳۹٤۰۸

تشکر و اعتذار
ضمن سپاس از درگاه ایزد منان و تسلیم به مشیت‌و قضاء الهی بحکم وظیفه انسانیت لازم است‌از کلیه سروران محترم و مکرم بویژه مقام عالی وزارت آموزش و پرورش که در هنگام کسالت دوماهه و عمل جراحی در بیمارستان‌و منزل اظهار مرحمت و عنایت خاص فرمودند تشکر کنم متاسفانه درگذشت پدر عزیزم تقارن با دوران کسالتم نمود باتشکیل مجالس ترحیم در تهران و خوانسار تشریف‌فرمائی‌و عنایت خاص مقامات عالیه روحانیت کشور و ابراز مرحمت مقام عالی وزارت وشرکت آقایان رجال کشوری و لشگری وفرهنگیان محترم و صاحب‌منصبان عالی‌رتبه وزارت آموزش‌و پرورش و مهندسین پلی‌تکنیك و همشهریان عزیزونیزوصول نامه‌ها و تلگرافات عدیده و چاپ آگهی تسلیت در جراید از سوی دوستان ارزنده و گرامی گوئی داروئی شفابخش برای رفع کسالتم و تسلای قلب‌شکسته‌ام گردید که نه‌زبان یارا ونه‌قلم‌توانای عرض‌ونگارش سپاس از اینهمه مراحم‌بی‌شائبه رااز محضر سروران محترم دارد . اینك اگر نمیتوانم بعلت کسالت وتالمات روحی حضورا عرض تشکر کرده باشم مستدعی هستم پوزش این خدمتگزار وبرادرانم و خاندان وابسته راپذیرید ازخدای‌متعال سلامت‌وعافیت‌وعزت‌روزافزون رادر همه اوقات برای عموم سروران محترم خواهانم دریایان باتقدیم عرض تشکر از جامعه مدارس ملی و تعلیمات‌اسلامی وسایر دوستان محترمی که خواهان تشکیل‌دادن مجالس‌ختم مجدد هستند خواهشمنداست بعلت آغاز فعالیت‌های آموزشی ازاین زحمت انصراف حاصل فرمایند و حقیر را بیش‌از این شرمنده نفرمایند . ازدرگاه باریتعالی توفیق خدمتگزاری را خواهانم .
سید مرتضی داودزاده - رئیس اداره آموزش و پرورش ناحیه ۸ تهران
آ-۱۷۸۱۹

اظهار تشکر و سپاسگزاری
بدینوسیله از کلیه سروران گرامی،روحانیون ارجمند روسای محترم ادارات دولتی و ملی دوستان و همشهریان عزیزی که در مراسم تشییع جنازه و مجلس ترحیم شادروان حاج‌محمدمهدی رسولیان (بزرك‌خاندان رسولیان)چه‌درتهران وچه دربروجرد شرکت فرموده‌اند کمال تشکر وامتنان را داشته چنانچه بعلت تالمات روحی در عرض تشکر حضوری قصوری حاصل گردد امید عفو داریم.
بروجرد - خاندان رسولیان
آ-۳۹٤٤٦

بدینوسیله از کلیه تیمساران معظم-دوستان وخویشاوندان عزیز که در مراسم تشییع جنازه و تدفین و مجلس ترحیم و هفته شادروان سرهنك مهندس‌جعفرامامی‌تبریزی شرکت‌و یا بوسیله تلفن و تلگراف و درج‌آگهی در جراید بذل‌عنایت وابراز همدردی فرموده و موجبات تسلی خاطر گردیده‌

اطلاعات ۱۳۰۴

سه‌شنبه
* دوازدهم جمادی‌الثانی ۱۳۸۹
* ۲۶ اوت ۱۹۶۹
* شماره ۱۲۹۷۶
* سال چهل وچهارم

مشاغل کارگری طبقه‌بندی میشود

تصمیمات وزارت کار وامور اجتماعی در زمینه‌تامین رفاه بیشتر کارگران

* **جلسات هیئت حل اختلاف بیشتر شد**
* برای استفاده کارگران در تهران وشهرستانها باشگاه تاسیس میگردد
* **درمانگاههای بیمه های اجتماعی دوسره میشود**
* برای افزایش مستمریها دولت باید به بیمه های اجتماعی کمك کند
* **میزان پرداخت وام به کارگران افزایش مییابد**

در جلسه اخیر هیئت مدیره‌سازمان کارگران ایران‌وابسته‌بحزب ایران نوین ،عبدالمجید مجیدی وزیر کار و امور اجتماعی تصمیمات جدیداین وزارتخانه‌و سازمان‌بیمه های‌اجتماعی وبانك رفاه کارگران را که‌درجهت تامین آسایش کارگران صورت گرفته است تشریح کرد .

وزیر کار گفت :انچه تا کنون‌در زمینه سرگرمی ها و تفریحات کارگران صورت گرفته قابل توجه نمی‌باشد وناچیز است انشاالله در سال‌آینده درشهرستان بندر پهلوی پلاژ آبرومندی برای کارگران تاسیس میشود وترتیبی داده خواهد شد که کارگران سراسر کشور بتوانند ازاین‌پلاژ استفاده کنند .

وزیر کار اضافه کرد: به‌همکارانم گفته‌ام که‌آئین‌نامه‌مخصوصی برای استفاده کارگران از پلاژ های وزارت کارتهیه کنندتا کارگران بنوبت و نظم خاصی از این پلاژها استفاده نمایند و حق دوستان شهرستانی هم ضایع نشود .

* **باشگاه**

آقای مجیدی ادامه داد :درمورد ایجاد باشگاه های کارگری وخانه های کارگر انشاالله اولین اقدام‌در مشهد شروع میشود و در تهران‌یك زمین یکصدهزارمتری برای‌باشگاه تهیه شده واز چند روز قبل‌مشغول محصور کردن آن هستند. برای باشگاه کارگران در تبریز دستور داده‌ام که تاروز چهارم‌آبان‌ماه ۴۸ محلی که‌در کارخانه ظفر قبلاتهیه دیده بودیم آماده‌شود. در اراك‌هم اقداماتی شروع کرده‌ایم ، همچنین درشیراز چنین فکری‌مورد نظرمی‌باشد و اقداماتی در این زمینه‌انجام شده‌است . در اصفهان باشگاه کارگران باوضع خوب‌و آبرومندی درست شده وآن را تکمیل خواهیم کرد. از طرف دیگر محل پارك مختارالسلطنه آماده خواهد شد و بزودی یعنی در زمستان از آنجا بهره‌برداری خواهیم کرد .

● **یك مسئله مهم**

وزیر کار و امور اجتماعی گفت: خوشبختانه در کنفرانس اطاقهای بازرگانی مشهد موفق شدم که‌یکی از مسائل مهم مورد توجه کارگران را که همان طبقه بندی مشاغل‌می‌باشد در قطعنامه کنفرانس‌بگنجانم.

درزمینه کنفرانس کل کارمشغول تدوین آئین‌نامه‌ای می‌باشیم تانحوه انتخاب نمایندگان کارگرو کارفرما در این کنفرانس که همه ساله تشکیل خواهد شد مشخص گردد بعلاوه یك دبیرخانه دائمی دراداره روابط بین‌المللی تاسیس نمودیم که هنگام تشکیل کنفرانس ملی کار ازنمایندگان کشور های‌دوست برای شرکت در کنفرانس ملی دعوت بعمل آید . درمورد کتابخانه سازمان کارگران ایران کوشش می‌کنیم که کتابهای مورداحتیاج شمارا بدهیم .

* **خانه سازی**

درمورد شرکت خانه سازی‌ظرف این‌دوماه تلاش زیادی نموده‌ایم که جنبه عملی داشته است .

در شهرستانهای بهشهر و تبریز واصفهان اقدامات مابرای امرخانه سازی شروع شده و در تهران هم باتوجه باوامری که‌شاهنشاه صادر فرموده‌اند منتظریم که‌ازطرف‌وزارت آبادانی و مسکن برای تحویل‌زمین اقدام کنند .

من اطمینان می‌دهم که تقویت سندیکاهای اصیل وسالم مورد کمال توجه می‌باشد .بدیهی‌است دوستان کارگر هم باید عکس‌العمل‌مساعدی ازخود نشان دهند .

* **جلوگیری ازاخراج**

آنگاه آقای مهندس مجد معاون فنی وزارت کار در مورد برنامه‌های اجرا شده گفت :

برای‌سرعت در کار کارگران جلسات هیئت حل اختلاف بجای ۶ جلسه هشت جلسه تشکیل می‌گردد و همچنین ترتیبی اتخاذشده است که ازاخراج‌نمایندگان کارگر وکاندیداهای نمایندگی و هیئت مدیره سندیکاها حتی‌الامکان جلوگیری‌بعمل آید واز قبول‌مفاصا حساب وسفته دردادگاههای کار خودداری شود برای رفاه کارگران چهاراداره کار در چهار منطقه تهران‌بوجود آید تا کارگران‌بتوانند مراجعات و کار های خود رابسهولت انجام دهند .

* **درمانگاهها دوسره میشود**

دراین جلسه آقای دکتر مجید مجیدی معاون سازمان بیمه های اجتماعی درباره تامین نیازمندیهای کارگران اظهار داشت :

باتوجه به کمبود درمانگاهها و بیمارستانها که متاسفانه جوابگوی مراجعات کارگران نیست از هفته قبل دستور داده‌شد کاریکی دو درمانگاه دوسره شود وبتدریج کار درمانگاهها دوسره خواهد شد از طرفی ترتیبی اتخاذ گردیده که درمانگاه درکنار بیمارستان بوجود آیدو برای‌دوستان کارگرشهرستانی یك‌مرکز راهنما بوجود آمده که من‌بعد کارگران شهرستانی‌معطل نشوند از طرفی چند روز است که مشغول تهیه‌فارماکوپه‌کامل‌وجدیدی هستیم که بسیار غنی خواهد بودو دست پزشکان ما باز می باشد.

ما اگربخواهیم فقط درصددایجاد تخت‌و ساختن بیمارستان باشیم نتیجه مثبتی از کار خود نمیگیریم بلکه در مرحله اول‌باید دارای کادر فنی اعم از پزشك متخصص‌وپزشك عمومی و تکنیسین و پرستارباشیم. ضمنا برای امروصول‌حق‌بیمه‌ترتیبی داده شده‌است که در حال حاضر چهار شعبه دراداره کل‌وصول‌بوجود آید تا بعدا این‌امربین‌شعبات‌تقسیم شود مادرحال حاضر مشغول تهیه یك بیمارستان ۳۰۰ تختخوابی در شهرری هستیم دربیمارستان خزانه تعداد تخت‌ها افزایش‌یافته است.

یك‌نمایندگی درهشتگرد‌تاسیس می‌نمائیم تاکارگران آن منطقه به کرج وقزوین مراجعه ننمایند .

موضوع مستمریهامربوط میشود به‌قانونیکه درسال ۳۹ به تصویب رسیده‌است وخودتان اطلاع دارید که‌تاقانون جدیدی بتصویب نرسد نمی‌توانیم در میزان مستمری ها تغییراتی بدهیم بدیهی‌است چنانچه قانون جدیدی بتصویب برسد و موضوع مستمریها براساس هزینه زندگی مطرح گردد ، درآن‌صورت باید دولت‌بسازمان بیمه‌های‌اجتماعی کمك‌مالی‌بنماید .

● **افزایش وام کارگران**

درجلسه اخیر هیئت مدیره‌سازمان کارگران ایران آقای نیك‌پوررئیس کل‌بانك رفاه‌کارگران نیز مطالبی ایراد کرد وضمن آن گفت :

برای‌افزایش میزان‌وام‌بکارگران مشغول اقداماتی هستیم که‌میزان وام رازیادتر نمائیم حتی مدت‌آنرا افزایش‌دهیم .

راجع بشرکت خانه سازی‌طرحی مورد مطالعه است که‌درهرشهرستان یك شرکت تعاونی مسکن بوجود بیاید ودوستان کارگر عضو شوند وبنیه‌مالی شرکت‌خودراتقویت‌کنند وباخرید سهم اعضای هیئت مدیره شرکت تعاونی مسکن ازخود افراد باشند ،آقای نیك‌پور اضافه کرد: شرکت‌های خانه سازی یك کادر مجهز و فنی آماده نموده‌است که بزودی شروع بکار خواهند کرد

مدارس مکاتبه‌ای بزودی دائر میشود

بموجب مطالعاتی که در وزارت آموزش و پرورش صورت گرفته است کودکان تیزهوش و مستعد می‌توانند تحصیلات خودرا زودتراز موعد مقرریاتمام رسانند .

طبق گزارش خبرنگار ما برای این منظور مرکزی بنام مرکز آموزش کودکان تیزهوش‌دروزارت آموزش و پرورش دایرخواهدشد که یکی از برنامه‌های این مرکز ایجاد فرصت برای کودکان‌پیشرفته است‌تا آنان با استفاده از این فرصت‌بتوانند زودتر تحصیلات خود را باتمام برسانند .

* **تحصیل مکاتبه‌ای**

طبق گزارش خبرنگارمامقدمات تشکیل مدارس مکاتبه‌ای از طرف مسئولین‌امر فراهم شده است و بزودی چند کارشناس خارجی‌برای بررسی این طرح به تهران‌می‌آیند.

بقرار اطلاع مدارس‌مکاتبه‌ای‌در بدو آغاز بکار در سطح دوره دوم متوسطه دایر خواهد شد وافرادی که قادر به تحصیل مستمر نباشند می‌توانند ازاین طریق به تحصیلات خود ادامه دهند .

خبرنگار مادر گزارش‌خوداضافه می کند درمدارس‌مکاتبه‌ای۵۰رشته دائرخواهد شد تا افراد مطابق ذوق واستعداد خود دررشته های‌موردنظر تحصیل کنند .

نخست‌وزیر جمعه شب بتهران‌بازمیگردد

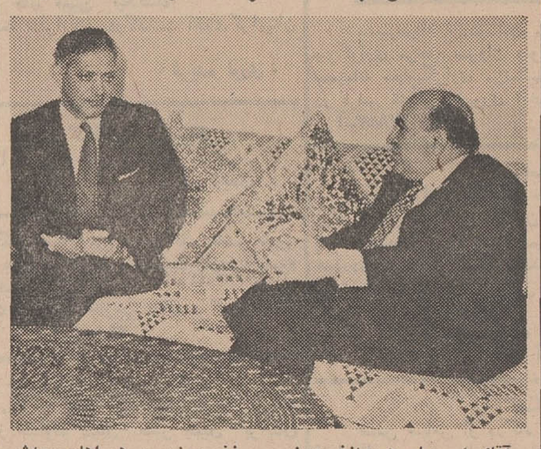

آقای امیرعباس‌هویدانخست‌وزیر وبانو ودیگرهمراهان ایشان امشب ازطنجه برباط باز خواهند گشت‌و بامداد فردا از پایتخت مغرب به فرانسه عزیمت می کنند .

رئیس دولت روز پنجشنبه‌پس‌فردا به‌ملاقات ژرژپمپیدو رئیس جمهوری فرانسه وسایر مقامات دولت‌مذکور خواهد رفت وروز جمعه از پاریس مستقیما به تهران مراجعت‌میکند.

نخست‌وزیر و همراهان‌جمعه‌شب به‌تهران خواهند رسید .آقای‌هویدا درطول‌اقامت خوددرمراکش‌بامقامات برجسته دولت مراکش درباره مناسبات ایران و مراکش گفتگو کرد .

عکس فوق آقای نخست وزیررا هنگام گفتگو با آقای محمد بن حیما نخست‌وزیر مراکش نشان میدهد .

لایحه اصلاح مواد قانون استخدام

باشروع فعالیت‌های پارلمانی، رسیدگی میشود

شاهنشاه آریامهر اجلاسیه‌جدید مجلسین سنا وشورای ملی را روز چهاردهم مهرماه در کاخ سنامی‌گشایند . براساس گزارش خبرنگار پارلمانی اطلاعات از هم اکنون در مجلس سنا کمیسیونی مامور رسیدگی‌وتنظیم‌برنامه‌افتتاحیه مجلسین شده است .

پس‌از پایان مراسم افتتاح هیئت رئیسه جدید دومجلس‌انتخاب‌میشود باینصورت وباحتمال زیاد مجلسین دراواخر مهر ماه رسما کار خود را شروع می کنند و در استانه‌تجدید فعالیت های پارلمانی لایحه اصلاح مواد قانون‌استخدام کشوری را مورد بحث وبررسی قرار میدهند . این لایحه در کمیسیون مشترك‌استخدام مورد رسیدگی قرار خواهد گرفت. بقرار گزارش خبرنگار پارلمانی اطلاعات :از مهمترین لوایحی که قراراست‌در آذرماه از طرف‌دولت تقدیم مجلسین گردد می‌توان‌لایحه جدید تقسیمات کشوری‌را نام برد.

مدیر عامل ذوب آهن گفت :

ذغال‌سنگ بخارج صادر خواهد شد

آقای شیبانی مدیر عامل ذوب آهن‌ظهر دیروز در ضیافت ناهار کلوب روتاری در مورد پیشرفتهای کار ذوب آهن سخنرانی کردودر تشریح این پیشرفتها گفت:

درطی ۱۷ ماهی که ازآغاز کار ساختمانی کارخانه ذوب‌آهن‌ایران میگذردافدامات‌وسیع و چشمگیری بعمل آمده که از ان‌میان‌ساختن شهر، کارخانه، برنامه‌های اکتشاف معادن‌وبکار گرفتن‌نیروهای‌انسانی‌را میتوان‌نامبرد.درحال‌حاضر چهارده هزار نفر کارگروهزار نفر مهندس و کارمندادارى‌بکاروفعالیت‌مشغولند. در اجرای برنامه عظیم‌اکتشاف‌زغال وسنك آهن بیش از سه هزار نفر کارگر و سیصد نفر مهندس با استفاده از ۱۸ماشین حفاری‌وانجام عملیات اکتشاف‌هوائی توسط‌هواپیما روز بروزبه میزان اکتشافات خود میافزایند .

درحدود یکصد وشصت تن از ایرانیان متخصص در امور ذوب‌آهن که‌درخارج از کشور بسرمی‌برند آمادگی خود رابرای‌بازگشت به میهن واشتغال دراین‌واحدبزرك صنعتی اعلام داشته‌اند .

مدیر عامل شرکت ملی ذوب آهن‌ایران‌آنگاه در موردذخایرذغال سنك ایران و میزان موجودی این کالای معدنی گفت :در حال‌حاضر صد میلیون تن ذغال سنك تجارتی برای مصارف مختلف موجود است واز مقداری نیز که برای سوخت کارخانه ذوب آهن استخراج شده علاوه‌برتامین مصارف داخلی‌بمنظور صدور بکشور های خارج استفاده خواهد شد .

سپس مدیر عامل کارخانه‌ذوب آهن در مورد پیشرفت ساختمانی کارخانه توضیح داد و گفت :

کار احداث کوره‌بلند کارخانه ذوب آهن ایران که از چندی‌قبل توسط کارشناسان ایران‌وشوروی آغاز گردیده بود بسرعت درحال پیشرفت است .تا کنون چند طبقه فلزی واجرنسوز کوره بلند سوار شده وارتفاع کوره بلند به ۲۵متر رسیده است . آهن کاری جدار کوره بلند چون‌با اصول فنی فوق‌العاده انجام میگیردواینکار به‌دقت فراوان احتیاج‌دارد توسط‌خود ذوب آهن انجام‌می گیرد و مقاطعه کاران ذوب آهن‌دراین کار دخالتی‌ندارند.

درطرح احداث کارخانه ذوب آهن ایران دو مولداکسیژن‌هریك بظرفیت ۴۲۰۰ متر مکعب‌اکسیژن در ساعت منظور شده است .

متولیان موقوفات درترمیم خرابیهای مسجد الاقصی شرکت میکنند

کانون متولیان موقوفات طی عریضه‌ای از اوامر سریع شاهنشاه آریامهر جهت ترمیم خرابی های حریق مسجدالاقصی سپاسگزاری کرد .

در این عریضه تلگرافی ، گفته شده است :

عنایات ملوکانه درصدور اوامر سریع برای اقدام در ترمیم خرابی های‌آتش سوزی‌مسجدالاقصی اولین قبله‌گاه مسلمانان نشانه دیگری از توجهات شاهنشاه معظم به حفظ و تعظیم شعایر اسلامی بوده و باعث تسکین آلام و تاثرات مسلمانان جهان بویژه ایرانیان از این فاجعه عظیم گردید .

جان‌نثاران متولیان موقوفات به پیروی از اوامر و منویات ملوکانه و برحسب وظایف دینی و ملی خود از جان‌و دل آماده‌ایم تا از محل درآمد موقوفات که برای تعمیر مساجد و بقاع متبرکه دراختیار داریم، شرکت‌فوری در ترمیم‌خرابی هاوضایعات‌آتش‌سوزی‌مسجدالاقصی نموده و بدین وسیله مراتب حق ـ شناسی نسبت به شاهنشاه معظم و انجام وظیفه دینی و ملی خود را ابراز داریم .

طبق آمار ماهانه بانك مرکزی

بدهی دولت ببانك افزایش یافت

گزارش ماهیانه بانك مرکزی حاکی است که موجودی های ارزی بانك از ۹ میلیارد و ۳۷۹ میلیون ریال به ۵ میلیارد و ۷۰۵ میلیون ریال کاهش‌یافت. گزارش خبرنگار ما حاکی است که رقم تقلیل یافته بمصرف نرسیده است‌بلکه بحساب ذخایر قانونی منتقل شده است . و احتمالابشکل سپرده های‌مدت‌دار نزد بانك های‌مهم گذارده‌خواهدشد تا از بهره آن استفاده شود .

در همین گزارش بدهی دولت و شهرداری و سازمان برنامه به‌بانك مرکزی ایران در مدت یکماه ۷۷۴ میلیون ریال بیشتر شده است .

دولت در تیرماه از اعتبارات‌بانکی استفاده قابل توجهی کرد در همین مدت سپرده های دولت نزد بانك قریب ۱۶۴ میلیون ریال بیشتربوده است .

حجم اسکناس منتشر شده در ماه تیر تغییری نکرد و کماکان ۴۰ میلیاردو ۸۲۱ میلیون ریال بوده است . اما این رقم در مقام‌مقایسه با ماه مشابه سال قبل نشان میدهد که در ظرف یکسال از تیر ماه‌سال ۱۳۴۷ تا تیر ماه سال ۱۳۴۸ حجم اسکناس منتشره از ۳۶ میلیارد و ۳۲۰ میلیون ریال به ۴۰ میلیارد و ۸۲۱ میلیون ریال رسید. درنتیجه حجم اسکناس در این مدت ۴ میلیاردو ۵۰۱ میلیون ریال بیشتر شده است .

شورای هماهنگی رهبران جمعیت جوانان شیروخورشید

بامداد دیروز شورای هماهنگی رهبران جمعیت جوانان‌شیروخورشید سرخ ایران که مسئولیت خانه‌های جوانان شیروخورشید سرخ کشور راعهده‌دار می‌باشند با حضورمدیر عامل جمعیت شیروخورشید سرخ ایران وقائم‌مقام ومعاون فنی‌جمعیت جوانان در محل سازمان مرکزی آغازبکار کرد مدت این‌شورا ۱۰ روزاستو منظور از آن هماهنك کردن برنامه های خانه های‌جوانان شیروخورشید سرخ وبررسی‌آئین‌نامه‌های مربوط باین خانه ها در سراسر کشور است .

جوانان شیروخورشید به ایتالیا رفتند

بازدید جوانان عضو خانه جوانان شیروخورشید سرخ اصفهان از تاسیسات اتحادیه بین‌المللی‌صلیب سرخ جهانی در ژنو پایان یافت و برای‌بازدیداز فعالیت های صلب سرخ ایتالیا عازم اینکشورشدند.

گزارش رسیده حاکی است که رئیس گروه اعزامی شیروخورشید سرخ اصفهان در پایان اقامت در ژنو ، تابلوی گنبد مسجد شیخ لطف‌الله را که بوسیله هنرمندان فرهنك وهنر اصفهان ساخته شده است بعنوان هدیه این جمعیت به رئیس سازمان صلیب سرخ‌جهانی اعطاء کردند .

ساعات حرکت کامیونها در محدوده مرکزی تهران

شهربانی استان‌مرکزطی اطلاعیه‌ای اعلام کرد :عبورومرور وسایط‌نقلیه حامل‌نوشابه‌های غیرالکلی‌و کامیون های بارکش‌شهری‌بین‌ساعات ۷تا۹، ۱۱ تا ۱۴ و ۱۶ تا ۲۰ در محدوده مرکزی پایتخت ممنوع است .

این منطقه محدود است از شمال بضلع جنوبی خیابان عباس‌آباد ، ازجنوب‌بضلع شمالی‌خیابان مولوی، از شرق بضلع غربی خیابان های شهناز و شهباز و از غرب بضلع شرقی خیابان ششم بهمن (سیمتری نظامی) و سرتاسر جاده‌های‌پهلوی و قدیم شمیران .

تلویزیون آمریکائی
وستینگهاوس
باتصویر فوری

برای شرکت درقرعه کشی
یکصدهزارتومان وام دهساله بدون بهره این ماه
حساب تشکیل سرمایه بانك عمران
فقط تا ساعت ۸
بعدازظهر فردا فرصت دارید
دربانك عمران پس انداز کنید
حساب تشکیل سرمایه بانك عمران نقش آفرین آرزوهاست ...

قابل توجه مرغداران محترم
جوجه‌یکروزه (بلوبرد) بهترین نوع جوجه‌گوشتی
قفس های کاملا مدرن ساخت ژاپن
شرکت پرنده آبی ـ دکترملك تلفنهای۷۹۳۳۲۳ـ۷۹۱۹۵۷

جلسه ماهانه جامعه‌کمك داروسازان رسمی ایران
روز چهارشنبه ۴۸/۶/۵ ساعت ۹ بعداز ظهر در سالن جامعه تشکیل خواهد شد ورودبرای اهمه صاحبان داروخانه ها آزاد است .

نمایشگاه
هنرهای عامیانه‌رومانی
موزه نوبنیاد ایران باستان
۲ـ۹شهریورماه ۱۳۴۸
ازساعت ۹تا۱۲ و ۵ تا ۷/۳۰ بعدازظهر
۱ـ۴ آـ۳۹۱۶۴ م . الف ۶۰۴۰

آگهی استخدام راننده پایه یکم وپایه دوم همگانی
چون شرکت واحد اتوبوسرانی به‌تعدادی راننده پایه یکم‌وپایه دوم همگانی که بیش از ۳۰سال سن نداشته و حداقل دارای سواد خواندن ونوشتن فارسی باشند نیاز دارد لذا اشخاص واجد شرایط میتوانند باداره کارگزینی شرکت واحد واقع در نارمك مراجعه نمایند تا در صورت احراز صلاحیت نسبت باستخدام آنان اقدام گردد . ۱ـ۶ ۱ـ۳۷۶۸۸ شرکت واحد اتوبوسرانی

دعوت از فارغ‌التحصیلان رشته‌اقتصاد وبازرگانی داوطلب استخدام
شرکت برق منطقه‌ای تهران از ۲۸ نفر فارغ‌التحصیلان رشته اقتصاد و بازرگانی داوطلب استخدام که اسامی آنان بشرح زیر است دعوت مینماید تاتاریخ سی‌و یکم‌مرداد ماه‌بقسمت کارگزینی این شرکت مراجعه نمایند .
اولویت داوطلبان براساس معدل امتحان ورودی آنان استو چون بیست نفرازبیستو هشت‌نفر مذکور موردنیاز است‌درصورتی که داوطلبانی بموقع خودرا معرفی ننمایند درتاریخ مقرر ازبین بیستو هشت نفر کسانی که‌معدل پائین‌تری دارند انتخاب‌خواهند شد :
۱ـ ابراهیم نصیرپور
۲ـ علی مجیدی همدانی
۳ـ محسن طباطبائی
۴ـ محمدحسن اردوبادی
۵ـ اسفندیار گلسرخ نودهی
۶ـ کریم زعیمی دادستانی
۷ـ مهدی صافی
۸ـ عبدالحسین خردپور
۹ـ هدایت‌الله شایگان
۱۰ـ محمدعلی دادرسی
۱۱ـ محمدحسین میرزاحسابی
۱۲ـ حسن دانشورآملی
۱۳ـ پرویز دانی
۱۴ـ محمدرضا ملکی
۱۵ـ ایرج مستوفی
۱۶ـ محمد نوروزی
۱۷ـ محمدحسین احرام‌پوش
۱۸ـ نعمت میرحیدر نظری
۱۹ـ خسرومهاجر مطلق
۲۰ـ محمد تقوی
۲۱ـ علیرضا زند
۲۲ـ محمد فرحوش
۲۳ـ مصطفی صادقی‌نصر
۲۴ـ محمدرضا بیعی
۲۵ـ ایرج صفائی
۲۶ـ جلال کوهستانی
۲۷ـ رحمان فرزاد
۲۸ محمدسامی کرمانی
شرکت برق‌منطقه‌ای‌تهران
۱ـ۲ م الف ۶۰۵۵ ۳۹۳۶۶

کنفرانسهای مرکز طبی کودکان
آقای پروفسورلنکس ایلز، استاد بیماریهای داخلی دانشگاه کیپ‌تاون و رئیس‌قسمت بیماریهای کلیوی‌ومتابولیك دربیمارستان گروت‌شوررروز چهار شنبه ۵شهریور ماه ۱۳۴۸ ساعت ۱۱ صبح در مرکز طبی کودکان راجع به پورفیری در آفریقای جنوبی سخنرانی خواهند کرد.از همکاران‌گرامی صمیمانه دعوت میشود که دراین کنفرانس شرکت نمایند .
دکتر حسن اهری
آ۱۷۵۵۷

روزنامه دیپلمات
چهارشنبه ها خواندنی است
آـ۳۹۱۹۲

روزنامه فردا
فردا منتشر میشود

همشهری !
شب جمعه دوچیزیادت نره!
اول : روزنامه توفیق
دوم : ماهانه توفیق
توفیق
منتشر شد

HAWI LUX
هاویلوکس
معتبرترین نام درصنعت رنگسازی

شرکت ملی نفت ایران
آگهی مناقصه
شرکت ملی نفت ایران تعدادیکصد و بیست هزار تخته حصیر برای خرمشهر را ازطریق مناقصه‌عمومی‌خریداری‌مینماید.
۱ـ علاقمندان میتوانند برای‌دریافت برك مشخصات و شرایط مناقصه‌درتهران بخیابان تخت جمشید ساختمان مرکزی شرکت ملی نفت طبقه ۱۱ اداره‌خریداطاق ۱۱۳۱ مراجعه نمایند.
۲ـ سپرده‌جهت شرکت‌دراین‌مناقصه مبلغ هفتاد هزار ریال میباشدکه بایدمعادل آن اسناد خزانه تا تاریخ ۲۲ر۶ر۱۳۴۸ ساعت ۱۱ر۳۰ در تهران بصندوق شرکت ملی نفت ایران تسلیم ورسید دریافت گردد .
۳ـ کلیه پیشنهادات باید روی برك مخصوص شرکت در مناقصه تنظیم و بانضمام رسید سپرده درپاکتهای لاك‌ومهر شده باقید عبارت«مربوط به‌مناقصه‌حصیر» حداکثر تاآخر وقت اداری روز شنبه‌تاریخ ۲۲ر۶ر۱۳۴۸ ساعت ۱۳ درتهران‌ساختمان مرکزی شرکت ملی نفت طبقه ۱۱ اطاق شماره ۱۱۰۷ تسلیم ورسید دریافت‌گردد.
۴ـ پیشنهادات واصله ساعت۸صبح روز ۲۳ر۶ر۱۳۴۸ در کمیسیون معاملات شرکت واقع در تهران‌خیابان‌تخت‌جمشید ـ ساختمان مرکزی طبقه دهم باز وقرائت خواهد گردید . حضور پیشنهاد دهندگان درجلسه آزاد است .
۵ـ به پیشنهادات مبهم ـ مشروط و به پیشنهاداتیکه‌باشرایط مندرج‌درآگهی وشرایط ومشخصات مناقصه مغایرت‌داشته باشد یا بعداز موعد مقرر برسد مطلقا ترتیب اثرداده نخواهد شد ...
۶ـ شرکت ملی نفت در ردیا قبول‌یك ویاکلیه پیشنهادات واصله بدون آنکه محتاج بذکر دلیل باشد مختار است.
آـ۳۸۸۴۴ ۱ـ۳

انجمن دوشیزگان و بانوان
بزرگترین مسابقه والیبال
انجمن دوشیزگان و بانوان
قهرمان چهارساله باشگاههای تهران
با
ینچبوی
از ژاپن
قهرمان باشگاههای دختران ژاپن
پنجشنبه ۶ شهریوردرسالن‌محمدرضاشاه‌پهلوی
شروع ساعت ۷ بعدازظهر

استخدام پزشك
بهداری استان کرمانشاهان برای خدمت در نقاط مختلف استان احتیاج به پنج‌نفر پزشك داخلی وسه نفر جراح عمومی و یکنفر چشم پزشك دارد .
میزان پرداختی ماهیانه بسته به نقاط مختلف استان برای پزشکان‌عمومی از ۳۵۵۶۰ ریال‌الی۵۰۸۰۰ریال و برای‌متخصصین حداقل ۶۵۰۰۰ ریال خواهد بود . م‌الف ۶۰۵۲
۱ـ۲ آـ۳۹۳۷۸

آگهی استخدام
تالار رودکی بدونفردوشیزه یابانوکه دارای گواهینامه دوره کامل متوسطه بوده‌وقادر به مکالمه بیکی اززبانهای انگلیسی‌یا فرانسه باشند برای کار درگیشه فروش بلیط احتیاج دارد . متقاضیان میتوانند همه‌روزه صبح‌و عصر بکارگزینی‌تالار رودکی مراجعه نمایند . م‌الف ۶۰۵۳
۱ـ۳ آـ۳۹۳۶۸

آگهی مزایده شماره ۳۲
سازمان آب و برق خوزستان لوازم یدکی اضافی ماشین‌آلات متفرقه موجود در انبارهای هفت‌تپه و اندیمشك‌رااز طریق‌مزایده کتبی بفروش‌میرساند .علاقمندان مایل‌بشرکت درمزایده میتوانند برای مشاهده لوازم مزبور بواحد اموال سازمان واقع در اهواز امانیه خیابان خیام‌مراجعه وپس ازدریافت‌برك‌مشخصات وشرایط معامله پیشنهادات خودرابانضمام سپرده‌ای معادل ده‌در صدمبلغ پیشنهادی‌جوف یاکتهای‌لاك‌ومهرشده تاآخروقت اداری روزیکشنبه ۴۸ر۶ر۳۰ دراهواز بدفتر واحد اموال ودرتهران بدفتر سازمان آب‌وبرق خوزستان بلوار الیزابت‌خیابان میکده شماره ۱۲تسلیم و رسید دریافت نمایند .
پیشنهادات واصله در ساعت ۱۰ بامداد روز سه‌شنبه ۴۸ر۷ر۱ در کمیسیون مزایده در اهواز باز و قرائت خواهد شد وسازمان در رد یاقبول یك‌و یاکلیه‌پیشنهادات مختار است .م‌الف۶۰۵۶
۱ـ۲ آـ۳۹۳۶۰ سازمان آب‌و برق خوزستان