تلفات و خسارات سیل مهیب فارس

اطلاعات ۱۳۰۴

۲۴ صفحه

سه‌شنبه ۱۹ آذر ماه ۱۳۴۷ . . . . . شماره ۱۲۷۶۲

. . . . . سال چهل و سوم . . . . . تکشماره ۴ ریال

بعلت برف و سرمای شدید تاکنون پنج نفر در خراسان کشته شدند. دراین عکس پارك شهر مشهد درپوششی ازبرف دیده میشود

تاکنون بیش از ۴۰ نفر درمناطق مختلف فارس کشته شده‌اند

از طرف شیروخورشید سرخ باهواپیماوهلیکوپتر برای سیلزدگان آذوقه و وسایل ریخته شد

درصفحات ۴و۲۱

درخراسان ۵ نفر براثر سرماخشك شدند

درقریه آخند از توابع بوشهر براثر جاری شدن سیل بیشتر خانه‌ها ویران گردید .

تحول سیاست امریکا در خاور میانه

عربی

● آمریکا میخواهد بااعراب و اسرائیل بیك اندازه دوست باشد

یك عمل جراحی بیسابقه درایران

طرح آپارتمانها آماده شد

● آپارتمان ها در دو نوع متفاوت ساخته خواهدشد

* کارشناسان مشغول برآورد قیمت آپاتمانها میباشند

آپارتمان سازی دولت شامل انواع آپارتمانهای دوتا پنج اطاقه خواهد بود. این آپارتمانها ازدو نوع متفاوت ساخته میشود، یکی آپارتمان های ارزان قیمت ۳ تا ۳و حداکثر ۴ اطاقه که دراین مورداز اراضی ارزان‌قیمت درنواحی مختلف تهران که دراختیار سازمان مسکن می‌باشد ، استفاده

بقیه در صفحه بیست‌ویکم

قرنیه چشم گوساله را به‌انسان پیوند زدند

جوانی که‌قرنیه‌چشم گوساله‌به‌چشم راست‌او پیوند شده‌است

● جوان ۲۰ ساله‌ای که‌تحت عمل قرار گرفته مدعیست که بینائی خود را بازیافته است

● جراح : امید است پیوند اعضای حیوانات به‌انسان موفقیت‌آمیز باشدوپیشرفت کند

درصفحه ۲۱

۸۰ معدنچی در یونان زنده بگور شدند

قاتل قطب خودکشی کرد

موج جدید اعتصاب درایتالیا

بزرگترین دزدی در تاریخ ژاپن

یك جوان‌ژاپنی ۷میلیون تومان‌رابطرزحیرت‌آوری بسرقت برد

اسرائیل به ملك حسین التیماتوم داد

درصفحات ۲و ۳و ۲۱

بموجب لایحه‌ایکه تقدیم مجلس شد :

پیکار با بیسوادی اجباری میشود

در صفحه چهارم

آئین نامه جدید امتحانات

امسال درمورد کلاسهای اول تا چهارم دبیرستان اجرا میشود

● دانش‌آموزان کلاسهای پنجم دبیرستان هاازسال آینده وکلاسهای ششم از سال ۴۹ـ۵۰ مشمول‌این آئین نامه میشوند

* در تغییررشته‌دانش‌آموزان دوره اول تسهیلاتی‌فراهم گردید

طبق اطلاع خبرنگار ما مقامات وزارت آموزش و پرورش تصمیم گرفتند که آئین‌نامه‌جدیدامتحانات که‌درشورای‌عالی‌آموزش‌وپرورش بررسی‌و به تصویب رسیده است

بقیه در صفحه بیست‌ویکم

تجلیل مجلسین از روز حقوق بشر

بیانات رئیس مجلس ـ شورای ملی‌ونایب‌رئیس سنا در صفحه ۱۷ چاپ شده است

دریای سیاه منطقه بحرانی جدید دنیا

کشتیهای جنگی شوروی در مقابل ناوگان امریکا

کشتیهای جنگی آمریکا دردریای سیاه۳ناوشکن شوروی را در مقابل‌خود دیدند

فرمانده ناتو اعلام کرد شوروی به‌مدیترانه‌هجوم آورده است

آمریکا اعلام کردناوهای جنگی بیشتری بدریای سیاه فرستاده میشوند

درصفحه ۲

کارخانجات ایران ناسیونال که یکی از پدیده‌های صنعتی انقلاب سفید ایران است

مورد بازدید معاون نخست‌وزیر و وزیر امور خارجه عراق قرار گرفت

سپهبد «التکریتی» معاون نخست‌وزیر کشور دوست و برادر ما عراق که برای یك‌سفر رسمی بایران آمده است و همچنین آقای شیخلی وزیر امور خارجه آن کشور ساعت ۹½ بامداد امروز از کارخانجات صنعتی ایران ناسیونال که‌یکی از پدیده‌های صنعتی انقلاب سفید شاه و مردم میباشد دیدن کردند .

هنگام ورود سپهبد التکریتی‌ووزیر امور خارجه عراق جمعی از روسای قسمت های مختلف کارخانه باستقبال میهمانان عالیقدر ایران رفتند و به آنها خیرمقدم گفتند . سپس بازدید از قسمت های سواری سازی پیکان آغاز شد .پرسسهای‌عظیم ،سرعت کار کارگران و دقت مهندسین ایرانی موجب‌تحسین‌فوق‌العاده‌سپهبدالتکریتی و آقای شیخلی وزیر امور خارجه کشور عراق شد .

در قسمتی که اتاق‌پیکان‌روی‌قسمت های محرکه قرار میگیرد سپهبد التکریتی متجاوزاز یك ربع‌به‌تماشای ایستاده بود و مهارت متخصصین ایرانی‌رامیستود . آنگاه آقای‌شیخلی وزیر امور خارجه عراق سوار یکی ازاتومبیل های پیکان شد وزیبائی و استحکام و راحتی اتومبیل پیکان فوق‌العاده مورد توجه وی قرار گرفت دراین موقع‌سپهبد التکریتی وهمراهان از قسمت اتوبوس‌سازی دیدن کردند.

سپس معاون نخست‌وزیر عراق دفتر یادبود کارخانجات ایران‌ناسیونال را امضاء کرد و طی چند جمله پیشرفت های سریع ایران ناسیونال راستود. مراسم بازدید ساعت ده صبح پایان یافت .

شخصیت‌های عالیمقام عراقی در کارخانجات شرکت سهامی جیپ

کارخانجات اتومبیل سازی آریا و شاهین پیش از ظهر امروز موردبازدید نایب نخست وزیر ووزیر دفاع عراق

بقیه درصفحه بیست‌و یکم

با خرید بلیط اعانه ملی

هم یک میلیون ریال پول نقد بدست آوردوهم پیکان ۴۷

در صفحه ۱۹

باجه جدید

بانك اعتبارات ایران

واقع‌درخیابان پهلوی شمالی نبش خیابان زرتشت‌از روز شنبه ۱۶آذرماه ۱۳۴۷ افتتاح و آماده انجام کلیه امور بانکی میباشد . ۱ـ۳ آـ۵۷۶۷۸

آگهی انتخابات شورای داوری رفسنجان

در اجرای قانون تشکیل شورای داوری مصوب نهم تیرماه ۱۳۴۵ وزارت دادگستری در نظر دارددرشهررفسنجان‌یك‌حوزه شورای داوری تشکیل دهد .

انتخاب کنندگان میتوانند برای ثبت نام و گرفتن کارت مخصوص شرکت در انتخابات از روز دوشنبه ۷ بهمن تاپایان روز یکشنبه ۱۲بهمن ۱۳۴۷ از ساعت ۸صبح تا۱۲ واز ۱۴ تا ۱۶ بمحلهای زیر مراجعه نمایند .

۱ـ ساختمان دادگاه

۲ـ ساختمان شورای داوری

ضمنا داوطلبان عضویت شورای مذکور نیز باید ظرف‌همین مدت تقاضای خودرا باذکر دلائل صلاحیت بدفتر دادگاه‌بخش رفسنجان تسلیم دارند پس از انقضای مدت تقاضای ثبت‌نام و عضویت پذیرفته نخواهد شد . م‌الف ۸۹۵۷ وزیر دادگستری

۲۵ آذر ، روزمادر

مادر !

من بلیط اعانه ملی مخصوص روز مادر رابه تو هدیه میکنم تا دعای خیر هزاران هزار مادری راکه از عواید بلیط های اعانه ملی شفا می‌یابند، حامی و نگهدار سلامت تو کرده باشم.

دوستت دارم مادر

IRAN AIR

اطلاعیه هواپیمائی ملی ایران

مسافران بیمار بایدهنگام خرید بلیط هواپیما بیماری خودرا اعلام دارند

چندی قبل خانم بارداری باجت بوئینك«هما» ازتبریز به تهران ـ که فاصله پروازی آن درحدود پنجاه دقیقه میباشد ـ پرواز مینماید و با آنکه هیچ نوع علائم زایمان در ایشان پیدا نبوده پس از نیم ساعت پرواز در فاصله کوتاهی احساس دردشدید می‌نماید که‌سرانجام وضع‌حمل در هواپیما صورت میگیرد .

از آنجا که در فرصت های مناسب به آگاهی‌عموم رسانیده شده اینك باردیگر به مسافران بیماری که‌قصد مسافرت با هواپیما را دارند یادآور میشود که هنگام‌خرید بلیت حتما بیماری خود را اعلام دارند تاچنانچه مسافرتشان باهواپیما بلامانع تشخیص داده شود پیش‌بینی های لازم ضمن پرواز برایشان بعمل آید .

یادآوری این نکته ضروری است که در بعضی از بیماری ها لازم است که حتما یکنفر پزشك یا پرستار همراه بیمار اعزام گردد زیرا مسافرت هوائی‌اطلاعاتشان به تنهائی درحدود کمك های اولیه بوده و از آنها انتظار نمیرود که بتوانند مراقبت های لازم را در حدود بیماران سخت‌کار برند .باتوجه باینکه هواپیما های شرکت هواپیمائی ملی ایران مخصوص‌حمل مسافر میباشددرموارد خاصی که لازم باشد بیماری‌با هواپیمامسافرت کندبایستی پیش‌بینی های لازم پزشکی جهت پرواز بیمار قبلا درنظر گرفته شود .

در خاتمه یادآور میگردد خلبانان اجازه دارندازحمل مسافرانی که به تشخیص آنها مشکوك به بیماری میباشند خودداری نمایند .

نقش ایران در ایجاد تمدن بشری

بوسیله‌دکترعزت‌اله همایونفرمعاون‌وزارت اطلاعات در دومین جلسه سخنرانی‌هفتگی دانشگاه پهلوی شیراز باحضور استادان‌و دانشجویان تشریح شد .

شرح در صفحات ۱۰ و ۱۱

سرمقاله

پایه‌ها و پایه‌گذاران حقوق بشر

درمراسمی که‌پریشب بمناسبت بیستمین سالروز تصویب‌اعلامیه جهانی حقوق‌بشر و همچنین سالگرد تاسیس کمیته ایرانی حقوق بشر برگزارشد سی تن‌از سپاهیان انقلاب بدریافت نشان حقوق بشر مفتخر شدند .

مناسبت اعطای این‌نشان به‌سپاهیان انقلاب،تجلیل ازخدماتی است که در زمینه مقاصد انقلاب شاه و مردم برای اعتلای‌سطح دانش و بینش ورفاه اجتماعی مردمان روستانشین در حوزه‌خدمت خویش بعمل آورده‌اند و توفیق یافته‌اند درسایه صمیمیت وشوق وپشتکار عنوان سپاهی ممتاز رااحراز کنند. بجهت اینکه اگر اقداماتی مثل باسواد کردن مردم وتامین وسایل بهداشت ودرمان ورفاه عمومی ارتقاء سطح فهم وآشنا ساختن ایشان با پیشرفت‌های علمی وفنی وصنعتی هدف غائی منشور حقوق بشرنباشد بدون شك پایه و اساسی است که بدون‌آن ، حقوق بشر بمعنای عالی‌کلمه، هرگز، استقرار پیدانمیکندو بفرض که چیزی بدین‌نام وعنوان در جائی تظاهر کندجز پدیده‌ای بی‌دوام‌وحبابی برسطح آب‌نخواهدبود.

علیهذا سپاهیان انقلاب راباید سازندگان‌و بنیانگذاران‌زیربنای حقوق بشر شناخت . سربازانی که می‌جنگند تا مظاهر جهل ، فقر ، عقب‌ماندگی ، بیماری وبیعدالتی رااز جامعه ایرانی برانند و میدان رابرای تجلی حقوق وحیثیت انسانی هموار کنند . هرچه این‌سربازان جنك مقدس‌خودرا سریعتر وقاطعتر پیش ببرند وبه مرحله پیروزی نزدیك کنند طبعا مفاهیم عالیه حقوق بشردرجامعه‌ما استوارتر خواهدشد وبابن سبب است که سی نفر سپاهی دانش، بهداشت ،ترویج‌و آبادانی در سالروز حقوق بشر بدریافت نشان حقوق بشر مفتخر میشوند .

سال‌گذشته‌درچنین ایامی که‌با سالگرد تصویب اعلامیه‌حقوق بشر مصادف بودشاهنشاه پیامی فرستادند وطی آن پیام خاطرنشان فرمودند :«بمنظور ازمیان بردن بیسوادی یعنی یکی از مهمترین موانعی که‌درراه اجرای واقعی مفاد اعلامیه حقوق‌بشر وجوددارد درایران سپاه دانش تشکیل گردید و افراد این سپاه پرچم مبارزه بابیسوادی رادر دورافتاده‌ترین نقاط کشور برافراشتند ... درمورد مبارزه باامراض یعنی حفظ سلامت مردم مملکت نیز که بدون آن کلیه حقوق‌و آزادیهای اساسی بیفایده میماند بتاسیس سپاه بهداشت اقدام نمودیم تا افراد این سپاه در دور افتاده ترین نقاط کشور نگهدار نعمت سلامت افراد باشند» .

فی‌الحقیقه‌در یك جامعه بیمار و عقب‌افتاده که‌نادانی وناتوانی برآن حاکم‌است حقوق بشر چه‌مفهومی میتواند داشته باشد ؟مگرنه اینست که‌منشور حقوق بشر میگوید : «هرکس حق دارد سطح زندگی‌اش بمیزانی باشد که معاش و بهداشت و رفاه خود و خانواده‌اش را تامین‌کند ؟»یا «هرکس حق‌دارد از کسب دانش برخوردار گردد و تعلیمات ابتدائی باید اجباری باشد و تعلیمات عالیه باید متساویا برحسب لیاقت در دسترس عموم قرار گیرد؟» یا«زن‌و شوهر هنگام ازدواج وطی دوران بارداری و همچنین هنگام طلاق دارای حقوق مساوی می‌باشند ؟»یا «خانواده رکن طبیعی و اساسی اجتماع‌است وحق دارد ازطرف جامعه و دولت حمایت شود» یا«هرکس بعنوان عضو اجتماع حق‌دارداز امنیت و عدالت اجتماعی برخوردار باشد ... وحق‌دارد کارکندو حق‌دارد شرائط‌منصفانه ورضایتبخشی برای کار خود خواستار باشد و در مقابل بیکاری مورد حمایت قرار گیرد» ؟!

اینها هرکدام چکیده یکی‌از اصول منشور حقوق بشر است . حال‌چگونه ممکن بود در جامعه‌یی اسیر مظالم طبقاتی و محروم ازسواد، بهداشت ، درمان ،تساوی ، عدالت وامنیت فردی از حقوق بشر و آزادی های مترتب برمنشور حقوق بشر سخن‌بمیان آورد ؟

بشری میتوانست از حقوق‌و آزادی های موضوع اعلامیه حقوق‌بشربرخوردار شود که دردرجه اول از مظاهر ساده وابتدائی یك زندگی آزاد بهره‌مند باشد وطوق بردگی و بندگی ازپایش برداشته شودواین هدف‌اولیه انقلاب اجتماعی ایران بود که‌سپاهیان دانش، بهداشت، ترویج برای تحقق بخشیدن بدان راه روستاها و بعبارت دیگر عرصه‌رزم باعناصر جهل ، فقر ، مرض ، محرومیت را در پیش میگرفتند .

وبپاس پیروزی درین نبرد مقدس انسانی است که سی تن سپاهی برگزیده درآستانه بیستمین سال تصویب اعلامیه حقوق بشر. نشان حقوق‌بشر دریافت میدارند در حالیکه بجرات میتوان گفت نقش چنین افتخاری نه‌فقط برسینه این‌سی‌تن سپاهی ممتاز، بلکه برپیشانی یکایك سپاهیان انقلاب متجلی و منعکس است .

انجمن دوشیزگان و بانوان

نشان‌طلای‌انجمن

جایزه هنرآموز ممتاز کلاس‌خیاطی

انجمن دوشیزگان و بانوان بهنرآموزممتاز کلاس های خیاطی خود در سال ۱۳۴۷ یکقطعه نشان‌طلای انجمن با گواهینامه اعطا مینماید .

۳جایزه‌بزرگ

برای هنرآموزانی که درسال ۱۳۴۷ درکلاس های خیاطی انجمن نام نویسی کرده‌اند

جایزه‌اول یکدستگاه چرخ‌خیاطی‌هسکوارناساخت سوئد کاملترین و عالیترین نوع چرخ خیاطی‌در جهان .

جایزه دوم‌یکدستگاه‌ماشین‌کاموابافی سوپراسپید که در یك ساعت یك بلوز زیبا میبافداهدائی توماجیان لاله‌زار .

جایزه سوم سه قواره پارچه از عالیترین‌پارچه های مد روز اهدائی فروشگاه ترمه سه‌راه شاه درفروردین‌ماه‌هنرآموزممتاز انتخاب میشود و بین‌سایرهنرآموزان قرعه‌کشی بعمل می‌آید .

اسکرانتون نماینده نیکسون گفت آمریکا در آینده با همه کشورهای خاورمیانه دوست خواهد بود

مقامات اسرائیل نگرانی خود رااز تغییر سیاست آمریکا اعلام کردند

تحول سیاست امریکادرخاورمیانه‌عربی

اورشلیم – ۱۹ آذر – خبرگزاریها – رهبران اسرائیل که بشدت نگران تغییر سیاست آمریکا در منطقه عربی خاورمیانه شده‌اند امروز صریحا اعلام کردند که‌اگرآمریکا درزمان ریاست‌جمهوری نیکسون سیاست تازه‌ای در پیش گیرد اسرائیل به‌تنهائی به‌راه‌خود ادامه میدهد.

ویلیام‌اسکرانتون‌نماینده‌مخصوص ریچارد نیکسون دیروز پس‌از عبور از پل«آلن‌بی» و هنگام ورودبه اسرائیل به‌خبرنگاران اظهار داشت که آمریکا ممکن است در آینده از کشور خاصی در منطقه خاورمیانه عربی حمایت نکند . وی هنگامی با رهبران اسرائیل وارد مذاکره شده که در محافل این کشور نگرانی از یك دگرگونی اساسی در سیاست آینده آمریکا در خاورمیانه بطور آشکار ابراز میشود .

آباابان وزیر خارجه اسرائیل دیروزضمن‌ملاقات با اسکرانتون تاکیدکرد که‌کشور وی قصد ندارد تپه‌های گولان درسوریه و سواحل شرقی‌رودااردن راحتی پس از امضاء احتمالی یك قراردادصلح با اعراب تخلیه کند . اسکرانتون ظاهرا بعنوان یك‌پاسخ‌غیر مستقیم به‌اظهارات اشکول دراورشلیم تصریح کردکه ایالات‌متحده در دوران ریاست جمهوری نیکسون خواهد کوشید روشی در پیش بگیرد که‌متضمن رعایت احساسات و آرزو های همه مردم کشورهای خاورمیانه باشد .

مقامات اسرائیلی تلویحا به اسکرانتون تفهیم کرده‌اند که‌اگرواقعا چنین تحولی درسیاست‌آینده آمریکادرخاورمیانه حاصل شود اسرائیل آماده خواهد بود که راه خودرابطور مستقل دنبال‌کند.

*** ۲۰ سال تهدید**

ویلیام اسکرانتون بعداز ظهر دیروز بیش‌از دوساعت با «لوی – اشکول» نخست‌وزیر اسرائیل‌درباره کلیات بحران خاورمیانه مذاکره کرد . بطوری که منابع نزدیك به اشکول بعدا گزارش دادند این مذاکرات اساسامربوط‌به نیازمندی های اسرائیل باتوجه به‌ادامه حالت جنك و مخاصمه بین این کشور و اعراب بود . اشکول پس ازیادآوری این مطلب که اعراب طی ۲۰ سال گذشته بدون‌وقفه اسرائیل راتهدید کرده‌اند اقدامات و ابتکار هائی را که تاکنون اسرائیل‌برای پایان‌دادن به‌مناقشات خودبا اعراب بعمل‌آورده برای اسکرانتون تشریح کرد و علاوه بر این به او اطلاع داد که دولت کنونی اورشلیم چگونه از طرف عناصر افراطی و ازجانب‌برخی از قشر های‌افکار عمومی که‌طرفدار نشان دادن شدت عمل بیشتری‌علیه اعراب هستند و آشکارا از لزوم جنك با کشور های عرب می باشند تحت فشار قرار گرفته است .

منطقه امنیت آمریکا

واشنگتن –رابرت‌مك‌کلوسکی سخنگوی وزارت‌خارجه‌امریکا امروز اعلام کرد که ایالات متحده خاورمیانه را یکی از مناطق امنیت‌ملی‌خود میشمارد. وی که‌باخبرنگاران‌سخن‌میگفت اضافه کرد که ایالات متحده درگذشته نیز علاقه خود رابه منطقه خاورمیانه بعنوان یکی‌از مناطقی که‌در آن پای منافع امنیت ملی امریکا مستقیمادر میان است بطور آشکارانشان داد و بنابر این حوادثی که‌در این منطقه روی دهد نمیتواند مورد توجه عمیق امریکا قرار نگیرد .

در خاورمیانه برای اسکرانتون تشریح کرد .

وی هنگامی که مذاکرات خود را بارهبران اسرائیل آغاز کرده‌که در محافل خاورمیانه گفته میشودکه سیاست امریکا در این منطقه در آستانه یك‌تحول اساسی قرارگرفته و ایالات متحده قصد دارد پس از روی کار آمدن ریچارد نیکسون از حمایت یکجانبه‌اسرائیل دست‌بردارد و عملیات معتدل تری که متضمن تامین دوستی امریکا و اعراب‌باشد درپیش بگیرد .

*** تفاوت اساسی**

اسکرانتون در مذاکرات خود با رهبران اسرائیل هم به آباابان و هم‌به‌اشکول تاکیدکرد که‌اگرچه شخصا به لزوم ادامه دوستی گذشته امریکا و اسرائیل علاقه فراوان‌دارد اما تنها برای گوش کردن به‌حرف های رهبران کشور های عرب و اسرائیل به خاورمیانه سفر کرده است . اسکرانتون ضمنا درباره نتایجی که از مذاکراتش با رهبران مصر و اردن و سایر کشور های عرب بدست آمده بااشکول گفتگو کرد .

سخنگوی دولت اسرائیل شب گذشته از اظهارنظر سخنانی را که اسکرانتون هنگام ورود به اورشلیم عنوان کرده بود خودداری کرد .

نگرانی نیکسون

اورشلیم – ریچارد نیکسون رئیس جمهوری منتخب امریکا نامه‌ای برای آباابان وزیر خارجه اسرائیل نوشته و ضمن اظهار علاقه به‌مسائل وتحولات خاورمیانه وعده داده است در دوران ریاست جمهوری خود خواهد کوشید‌برای‌پایان دادن به‌بحران این منطقه در تلاش بخاطر یافتن یك راه حل‌صلح آمیز کمك کند . دراین نامه نیکسون نسبت به حوادثی که در مرزهای اردن و اسرائیل میگذرد ابراز نگرانی کرده است.

پیش ازاین ملاقات آباابان وزیر خارجه اسرائیل ضمن مذاکره با اسکرانتون تاکید کرده بود که کشور وی‌تنها صلحی‌را که‌براساس یك قرارداد دوجانبه بااعراب باشد خواهد پذیرفت و غیر از این‌زیربار هیچ توصیه وراه‌حل‌تحمیلی دیگری نخواهد رفت ،وزیر خارجه اسرائیل درعین حال نظر دولت متبوع خودرا درمورد افزایش‌نفوذو تهدیدشوروی

اسرائیل و ترکیه

آنکارا – اباابان وزیر خارجه اسرائیل از ترکیه خواست که «سیاست خود را در خاورمیانه متعادل کند» نه‌اینکه فقط بااعراب روابط خود را تقویت نماید .

اباابان در مصاحبه‌ای بایك مجله ترکیه گفت ترکیه باید روابط بازرگانی و دیپلماتیك خود رابااسرائیل‌افزایش وتوسعه دهد .

ترکیه و اسرائیل درحال حاضر فقط هیئت های نمایندگی درخاك یکدیگر دارند .اباابان خواست این روابط به‌سطح سفارت‌خانه ارتقاء یابد ودر این صورت ترکیه میتواند نقش بسیار مهمی در خاورمیانه بازی کند. ترکیه از ۱۹۶۷ باینطرف خواهان تخلیه مناطق اشغالی توسط اسرائیل و بهبود روابط با اعراب بوده است .

وی اظهار داشته بود که امریکا قصد دارد از این‌پس سیاست متعادل تری در خاورمیانه درپیش بگیرد . وروش خود را در این منطقه با ملاحضات و نیازمندی های ناشی از تمایلات و احساسات همه ملت‌های خاورمیانه سازگاری بخشد .

در محافل سیاسی اورشلیم‌اظهارات اسکرانتون به این معنی تعبیرشده که سیاست امریکادر دوران‌ریاست جمهوری نیکسون با سیاست جاری جانسون که مبتنی برحمایت‌بیدریغ از اسرائیل میباشد تفاوت اساسی خواهد داشت .

*** درخواست اردن**

محمدالفرا نماینده اردن‌در سازمان ملل‌متحد دیشب‌تایید کرد که دولت متبوع وی از ریچارد نیکسن رئیس‌جمهوری منتخب امریکادرخواست کرده است که‌برای متوقف کردن فروش‌جت‌های‌فانتوم امریکایی به‌اسرائیل اقدام کند.الفراکه در کمیته سیاسی مخصوص مجمع عمومی سازمان ملل سخن میگفت خاطرنشان کرد که‌پارلمان اردن پیامی برای نیکسون فرستاده و ضمن آن

تصمیم پرزیدنت جانسون رادر مورد فروش فانتوم به‌اسرائیل محکوم کرده است .

نیکسون درروزهای مبارزات انتخاباتی خود از تصمیم‌فروش فانتوم به‌اسرائیل پشتیبانی کرده بود .

ایوبخان :من بمخالفان فرصت خرابکاری نمیدهم

داکا– رویتر– آسوشیتدپرس– «خان» وزیر داخله پاکستان احزاب مخالف‌را متهم کرد که دست به تظاهرات خصمانه وخشونت آمیز زده‌اند و اعلام کرد حکومت نظم و قانون را باتمام قوا حفظ خواهد کرد. وی این ادعا را که‌تظاهرات بعلت سیاست فشار دولت به‌وجود آمده تکذیب کرد و گفت آزادی کامل اجتماعات‌و بیان‌وجود دارد و مخالفان هر چه بخواهند میتوانند بگویند. مداخله دولت وقتی لازم‌می‌شود که عناصر غیر مسئول از حدود آزادی قانونی تجاوزمی‌کنند وی احزاب مخالف‌دولت را مسئول «اوباش بازی‌وحادثه آفرینی» دانست .

در پارلمان‌پاکستان نمایندگان مخالف دولت بعنوان اینکه اجازه بحث در باره تظاهرات اخیر به‌آنها داده نمیشود . «ابستراکسیون» کردند و از جلسه خارج شدند .

*** اخلالگران**

پلیس و قوای نظامی روز دوشنبه برای متفرق کردن عده‌ای از تظاهر کنندگان که چند اتومبیل را آتش زدند‌گاز اشك‌آور بکاربرد .

همزمان بااین‌پرزیدنت‌ایوب خان طی نطقی در «دیناجپور» گفت هم‌میهنان ما میتوانند نتیجه پیشرفت اقتصادی درده سال اخیر را حس کنند . توسعه بیشتر عمیات عمرانی درپاکستان به‌ثبات اقتصادی آن کمك خواهد کرد. وی‌رهبران تظاهرات اخیر در سراسر پاکستان راکار «اخلال‌گرایی» نامید که میخواهند پاکستان را خراب کنندتا منافع‌شخصی خودرا بیشتر نمایند .

اما چنین‌فرصتی به‌آنهاداده نخواهد شد .

● دستگیر شدند

بنابر گزارش پلیس کراچی ۱۸ نفراز‌مخالفان‌دولت پرزیدنت‌ایوبخان که روز گذشته پس‌از حمله به یك قطار ایستاده عده زیادی‌از مسافران قطار را در یك ایستگاه راه‌آهن نزدیك کراچی زخمی کرده بودند بوسیله پلیس دستگیر شدند .

گزارش پلیس حاکی است که براثر حمله تظاهر کنندگان صدها نفر از مسافران قطار زخمی شده و به خود قطار و ایستگاه راه‌آهن که قطار در آن متوقف بوده آسیب فراوان وارد آمده است . این‌قطار تنها پس از یکساعت تاخیر موفق شد به حرکت خود ادامه دهد .

در ضمن روز گذشته گروهی از جوانان کراچی دست به تظاهرات زدند . تظاهر کنندگان درخواست میکردند که راشد حسن رهبر آنها از زندان‌آزاد شود .یك وزیر کابینه پاکستان دیشب در لاهور اعلام کرد که عده زیادی از جوانانی که در جریان اغتشاشات اخیر در نقاط مختلف پاکستان بازداشت شده بودند آزاد شدند و به خانه خود بازگشته‌اند .

وزیر مزبور اضافه کرد که‌رفتار ماموران با دستگیر شدگان‌دوستانه و با شفقت و مهربانی بوده است.

*** اعتصاب**

تمام روزنامه نگاران پاکستان از ساعت ۶ محلی (۴٫۵ بوقت تهران) دست به اعتصاب ۲۴ ساعت زدند – اعتصاب آنهابعلت«حمله‌جنایتکارانه» به نعیم شهید خبرنگار «دیلی‌تایمز» است . که در حین انجام وظیفه روزنامه نگاری در جریان تظاهرات گلوله به سرش خورده است .

اسرار احمدرئیس اتحادیه‌روزنامه نگاران پاکستان این خبر را اعلام کرد .

ضارب ملك‌شیربهادر رئیس‌حزب مسلم لیك اسلام‌آباد بوده است .

دیروز ملکه زیبائی فرمز(چین‌ملی) بعنوان ملکه زیبائی آسیاانتخاب شد . انتخاب ملکه زیبائی آسیا در مانیل‌پایتخت‌فیلیپین‌صورت گرفت‌دراین عکس«ماسی‌شی»ملکه‌زیبائی فرمز پس‌از انتخاب شدن بعنوان‌ملکه زیبائی آسیا درحالیکه تاج‌مخصوص بسرو عصا بدست دارد در میان عده‌ای از ملکه های‌زیبائی‌شرکت کننده در مسابقات دیده می‌شود. عکس رادیوئی اطلاعات

زنجیر محافظت پلیس در اطراف شهرهای فرانسه

پاریس– آسوشیتد پرس –پلیس فرانسه یك زنجیر محافظت بدور پاریس‌و شهر های‌بزرك دیگر کشید تا فعالیت‌های تروریستی‌را سرکوب کند ، زیرا ممکن است این فعالیت ها سبب بروز حوادثی‌شود که‌دولت دوگل را تهدید نماید .

در آخر هفته ۸ فقره انفجاربمب در پاریس رخ‌داده است. برهشیاری پلیس بخصوص ازاین نظر افزوده شده که یك مامور ۵۱ ساله پلیس بنام «مارك‌مورل» میخواست اتومبیلی را متوقف نماید ، اتومبیل به او زد و ۳۰ متر او را روی زمین کشاند . این مامور بعدا در بیمارستان درگذشت .

دولت اعلام کرد طبق یك قانون که صد سال قدمت دارد حمل و ساخت وداشتن مواد منفجره ممنوع است و متخلفین به شش ماه تا ۵ سال حبس و ۲۰۰۰ دلار جریمه محکوم خواهند شد .ضمن تظاهرات هفته اخیر عده زیادی از جوانان‌در پاریس و ۱۲۴ جوان در «گرنوبل» دستگیر شده‌اند .

کابینه نیکسون تشکیل شد

نیویورك –یونایتدپرس – امروز اعلام شد که ریچارد نیکسون‌رئیس جمهوری منتخب آمریکا کابینه‌خود راتعیین کرد و ساعت ۶٫۳۰ صبح پنجشنبه (بوقت تهران)آنها رامعرفی خواهد کرد. زیگل سخنگوی نیکسون گفت که نیکسون در این ساعت با ۱۲عضو کابینه‌اش درهتل «شورهام» حاضر میشود و آنها را معرفی میکند. وی‌گفت ۱۲ عضو کابینه همگی انتخاب شده‌اند و ممکن است تاآنروز عده‌ای ازمقامات عالیرتبه دیگر نیز انتخاب ومعرفی شوند .

وی پس‌از تشکیل جلسه بااعضای کابینه، بعداز ظهر آن روز به واشنگتن‌برخواهد گشت .

اگرچه نیکسون و همکارانش سکوت کامل درباره هویت اعضاء کابینه پیشه کرده‌اند اما گفته‌می‌شود این اشخاص‌در کابینه شرکت دارند.» :

ملوین‌لیرد ، عضو کنگره وزیر دفاع میشود.دوگلاس دیلون‌بانکدار نیویورکی وزیر خارجه ، جان‌میچل شریك سابق نیکسون در «موسسه فضائی نیکسون وشرکاء» دادستان کل میشود.

«رابرت فینچ» دوست نزدیك‌نیکسون وزیر بهداری و آموزش میشود ، «دانیل موی‌نیهان»، جامعه شناس دانشگاه هاروارددوزیرمسکن میشود. «جان‌ولپه» میلیونر خانه‌سازو صاحب مستغلات وزیر حمل ونقل ، جرج رومنی، رئیس هیئت مدیره کمپانی «آمریکن موتور» وزیر بازرگانی ، دوید کندی‌رئیس‌بانك ایلینویزوزیر دارائی، «وینتون بلاونت» رئیس اطاق بازرگانی آمریکا وزیر پست و تلگراف ، در مورد بقیه وزراءنامهائی برده میشود اما هیچیك مسلم‌نیست.

نیکسون یك‌نفر سیاهپوست رابه عضویت کادر رهبری کاخ سفید برگزید .

از روزشنبه ۲۳ آذر

در

سینمابلوار

خیابان بولوار – مقابل پارك فرح

حرس بزن چه کسی برای شام میاید

فیلمی از کمپانی کلمبیا

رنگی

هنرپیشگان

اسپنسر تریسی

سیدنی پواتیه

کاترین هیبورن

کاترین هاوتن

جایزه تلویزیون ملی ایران درجشن هنر شیراز

جایزه دوم نمایشنامه نویسی جشن هنر ۱۳۴۷

پژوهشی ژرف و سترگ و نو ...

نوشته‌ی : عباس نعلبندیان توسط. گروه

شاهین‌سرکیسیان طراح و کارگردان : آربی آوانسیان

از ۲۴ آذر تا ۹ دی ساعت (۸) بعد از ظهر

تالار انجمن ایران و آمریکا

(عباس‌آباد)

بهای بلیط : ۱۰۰ ریال برای اعضاء و دانشجویان۵۰ ریال

آ–۵۸۰۰۶

سررسیدنامه

۱۳۴۸ اقبال منتشر شد

بهای سر رسید نامه یکساله ۵۰ ریال

بهای‌سررسید نامه دوساله ۱۰۰ ریال

بهای سررسید نامه پنج ساله ۲۵۰ ریال

خیابان شاه‌آباد . شرکت‌اقبال تلفن ۳۳۸۷۰۱

سفارشات تلفن پذیرفته میشود

کشتیهای جنگی شوروی در مقابل ناوگان امریکا

استانبول ـ آسوشیتدپرس ـ رویتر ـ کشتی های جنگی امریکا علیرغم اعتراضات شدید شوروی وارد دریای سیاه شدند و بطرف آبهای مرزی شوروی بحرکت خود ادامه دادند. اما کشتی های امریکائی هنگام ورود به دریای سیاه سه ناوشکن شوروی را درروی دستگاه رادار در نزدیکی خود مشاهده کردند.

هنوز معلوم نیست عکس العمل بعدی شورویها در برابر ورود کشتی های جنگی امریکا چه خواهد بود. همزمان باورود این کشتی ها به دریای سیاه که شوروی آن را دریاچه داخلی خود میداند یك فرمانده پیمان ناتو اعلام کرد که شوروی دریای مدیترانه رامورد هجوم قرار داده است. باید توجه داشت که بدنبال ورود ناوگان شوروی به دریای مدیترانه و تقویت روزافزون این ناوگان بود که امریکا تصمیم گرفت کشتی های جنگی خود را به دریای سیاه بفرستد.

● **ادامه میدهند**

یك سخنگوی ناوگان ششم در ناپل گفت «ناو های ما بطور منظم در دریای سیاه بعملیات خواهند پرداخت و ما امیدواریم این عملیات ادامه یابد» در حدود ۱۶۰۰ کیلو متر از سواحل دریای سیاه مال شوروی است و بقیه آن مال ترکیه، رومانی و بلغارستان میباشد.)

همزمان با این دولت ترکیه اعلام کرد که پرونده ورود دو ناوشکن امریکائی را بدریای سیاه «بسته» تلقی میکند. سفارت شوروی در آنکارا به این کار اعتراض کرده بود، اما وزارت خارجه ترکیه این اعتراض را رد کرده بود.

ناظران نظامی عقیده دارند که ورود دو ناوشکن امریکائی بدریای سیاه اقدام متقابل امریکا دربرابر ورود ناوگان شوروی به دریای مدیترانه است که سابقا فقط جایگاه ناوگان ششم امریکا شناخته میشد.

درحال حاضر ۴۰ تا ۵۰ کشتی شوروی در دریای مدیترانه مشغول عملیات هستند.

امریکائی ها در برابر اعتراض شوروی که میگوید طبق قرارداد «مونترو» کشتی های دارای سلاحهای سنگین حق ورود به دریای سیاه را ندارند جواب میدهند درموقع انعقاد پیمان مونترو، یعنی سی سال پیش، چنین سلاح هائی وجود نداشتند.

چند دقیقه پس از ورود ناوهای امریکائی، خبرگزاری بلغارستان اعلامیه‌ای صادر کرد و این کشتی ها را مهمانان ناخوانده‌ای نامید که برای «تحریکات و وخیم کردن اوضاع بین‌المللی» وارد دریای سیاه شده‌اند. اگر امریکا خیال میکند با این دوناو میتواند کشورهای سوسیالیستی را مرعوب کند یا اطلاعات غلط به آن داده‌اند، یا زیادی روی نیروی خود حساب می کند.

● **حمله شوروی**

دریادار «لوچیدنواستوگلی» فرمانده ایتالیائی نیروی دریائی ناتو درجنوب اروپا امروز اظهار نظر کرد که شوروی برای دست یافتن به برخی هدف های معین سیاسی مدیترانه را در معرض تهاجم قرار داده است. دریادار «لوچیدنو» که در اجتماع گروه اروپا واتلانتیك در لندن سخن میگفت اضافه کرد که شوروی دریای مدیترانه را اکنون به یك میدان آزمایش به منظور دست یافتن بمناطق نفوذ جدید قرار داده است.

به عقیده دریادار ایتالیائی هدف شوروی این است که بدین وسیله به اعماق نواحی گسترده‌ای که در پشت خط دفاعی اروپای غربی قرار دارند رخنه کند.

● **اقدامات تحریك آمیز**

خبرگزاری تاس طی اعلامیه جدیدی امریکا را به یك سلسله اقدامات تحریك آمیز دراروپای مرکزی ودریای سیاه متهم کرد.

مفسر تاس نوشت که اعزام ناوهای امریکائی بدریای سیاه، همزمان با استقرار مرکز اکتشافات هوائی ناتو درناپل بوده است که وظیفه آن جاسوسی بر کشتی های کشورهای دیگر درمدیترانه است.

مانور نیروهای ناتو در ۵۰ کیلومتری مرز چکسلواکی که قرار است در ژانویه صورت گیرد یکی دیگر از تحریکات امریکا تلقی شده است مفسر تاس به مطبوعات انگلیس نیز حمله کرده و آنها را «مدافع و توجیه کننده سیاست تحریك آمیز امریکا» دانسته است.

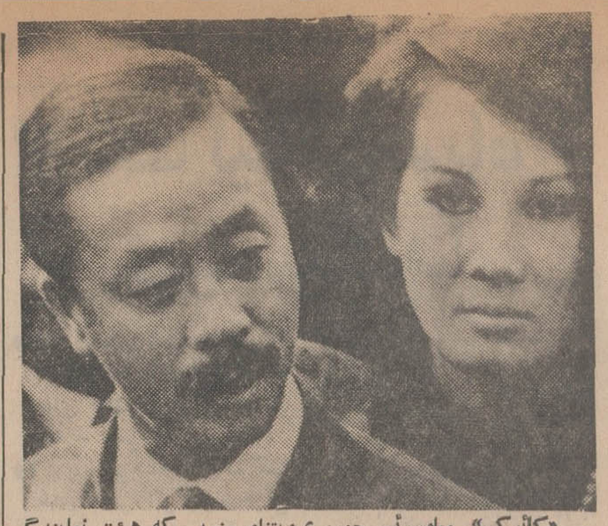

«کائوکی» معاون رئیس جمهوری ویتنام جنوبی که هیئت نمایندگی این کشور را در کنفرانس صلح پاریس رهبری می کند امروز گفت وی طرح تازه‌ای برای صلح با خود به پاریس آورده است. وبرای همین منظور او مرتب با نمایندگان امریکا در تماس خواهد بود. این عکس کائوکی وهمسرش را هنگام خروج از محل هیئت نمایندگی امریکا در پاریس نشان میدهد.

۸۰ معدنچی زنده بگور شدند

آتن ـ یونایتدپرس ـ انفجاری در بزرگ ترین معادن زغال سنگ یونان رخ داد و بیش از هشتاد کارگر در زیر زمین دفن شده‌اند. اولین گزارش حاکی است که جسد ۹ تن از کارگران بدست آمده و ۱۲ نفر بسختی زخمی شده‌اند واز سرنوشت بقیه خبری نیست.

این معدن در جزیره «آونا» در دریای اژه در ۸۰ کیلومتری شمال آتن واقع بود. علت انفجار معلوم نیست و احتمال زیاد میرود که اکثر کارگرانی که در زیرزمین مانده‌اند، ازبین بروند. گروه های نجات از آتن برای کمك به این محل هجوم آورده‌اند.

موج جدید اعتصاب در ایتالیا

رم ـ یونایتدپرس ـ موج جدید اعتصاب بزرك دیگری ازامروز در ایتالیا آغازشد.

هزاران کارگر در «کالابرنیا» واقع در نواحی فقیر جنوب ایتالیا برای مزدبیشتر و کاربرای بیکاران دست باعتصاب زدند.

اتحادیه ها دراین هفته دعوت کرده‌اند که هرروز هفته دریکی از استانهای ایتالیا اعتصاب شود تا دولت تحت فشار قرار گیرد وبرای اصلاحات اقتصادی اقدام فوری نماید.

همزمان بااین مذاکرات «ماریانو رومور» نخست‌وزیر ایتالیا برای تشکیل کابینه ائتلافی میانه‌رو دست چپ ادامه دارد و احتمالا روز چهارشنبه تشکیل این کابینه اعلام خواهد شد.

هفته سازمان ملل

سازمان ملل متحد ـ اوتانت دبیر کل سازمان ملل متحد پیشنهاد کرد که درژوئن ۱۹۷۰ به مناسبت بیست و پنجمین سالگرد تاسیس سازمان ملل متحد جلسه مخصوصی از روسای کشور های مختلف تشکیل شود.

اوتانت همچنین پیشنهاد کرده است هفته ای که به ۲۶ ماه ژوئن ۱۹۷۰ ختم میشود بیادبود اعضای منشور ملل در سانفرانسیسکو هفته سازمان ملل متحد اعلام شود. منشور ملل متحد در ۲۶ ژوئن سال ۱۹۴۵ درسانفرانسیسکو به امضاء رسید

سفر ویلسون

لندن ـ مقامات رسمی در لندن اظهارداشتند که هارولد ویلسون نخست‌وزیر انگلیس در ماه فوریه آینده به دعوت «کورت گزینگر» صدراعظم آلمان غربی به بن مسافرت خواهد کرد.

قراراست ماه آینده نیز ویلی برانت وزیر امور خارجه آلمان غربی برای مذاکره با مایکل استوارت وزیر خارجه انگلیس وارد لندن شود.

قلب مصنوعی

واشنگتن ـ سفارت شوروی اعلام داشت که دانشمندان و مهندسین آن کشور پس ازدو سال کار مداوم توانسته اند یك قلب مصنوعی بسازند که در آینده ممکن است بجای قلب طبیعی مورد استفاده قرار گیرد.

قلب مصنوعی در نخستین آزمایش برای مدت چندین ساعت بجای قلب طبیعی یك سك کار کرده است.

اشغال سفارت

استانبول ـ سفارت ترکیه در پایتخت استرالیا از دیروز توسط مالك آن اشغال شده است.

ظاهرا علت اشغال سفارتخانه عدم پرداخت اجاره بها ازطرف مقامات ترکیه است

دوستت دارم مادر

۲۵ آذر، روز مادر

مادر!

من بلیط اعانه ملی مخصوص روز مادر رابه تو هدیه میکنم تا دعای خیر هزاران هزار مادری راکه از عواید بلیط های اعانه ملی شفا می‌یابند، حامی و نگهدار سلامت تو کرده باشم.

دوستت دارم مادر

لباسشوئی فیلکو

۵ کیلوئی تمام اتوماتیک

از صبح چهارشنبه ۲۷ آذر برنامه مخصوص عید فطر

سیپرنیا کرشا متوسلانی در فیلم

ریکاردو

رنگی ایستمن کالر

برنامه مخصوص عید فطر ۱۳۴۷

عظیم‌ترین وپرشکوه ترین رویداد سینمای ملی ایران

یوسف وزلیخا

سینماسکوپ ـ رنگی (ایستمن کالر)

باشرکت:

فروزان ـ فخرالدین ـ ظهوری

فیلمی که تمام مطبوعات و منتقدان جهان آنرا ستوده و بزرگترین اثر سینمائی سال دانسته‌اند

از روز شنبه در سینما پارامونت

وارن بیتی . فی داناوی ... درجنجالی‌ترین فیلم قرن

برنده ۲ جایزه اسکار

بانی و کلاید

باشرکت: مایکل پولارد ـ جین هاکمن ـ استل پارسونز

بکارگردانی: آرتورپن (کارگردان فیلم «تعقیب»)

تهیه کننده: وارن بیتی ـ موزیك از: چارلز استراوز محصول برادران وارنر ـ سون آرتز

برنده دوجایزه اسکارو کاندیدای ۹ جایزه بزرك سینمائی

آخرین و زیبا ترین مد لباس خانم ها و آقایان شیك پوش جهان از فیلم بانی و کلاید اقتباس گردیده وبنام مد بانی وکلاید معروف است.

آهنك های فیلم بانی وکلاید جدید ترین آهنگهای روزشناخته شده است

سانسها ۱۰٫۳۰ صبح ۳ـ ۵٫۱۵ ـ ۷٫۳۰ ـ ۹٫۴۵ بعدازظهر

گیشه سینما همه روزه برای رزرو بلیط آماده است

برنامه آینده

سینه موند

اولین سینمای خانواده ها و کودکان تهران

لورل وهاردی، بزرگترین قهرمانان خنده و شادی در تاریخ سینما اینك بازگشته‌اند تا در بهترین و عالیترین فیلم خود همه را غرق شادی و سرور نمایند.

مترو گلدوین مایر تقدیم میکند

لورل و هاردی در فیلم

بهترین سالهای لورل و هاردی

از روز شنبه در سینما آتلانتیک

مسائل جوانان امروزی و برخورد آنها با زندگی ماشینی و عشق وعاطفه موثرترین درام عشقی سال رابوجود آورد.

ژاک برل . امانوئل ریوا

رنه داری . شانتال مارتن

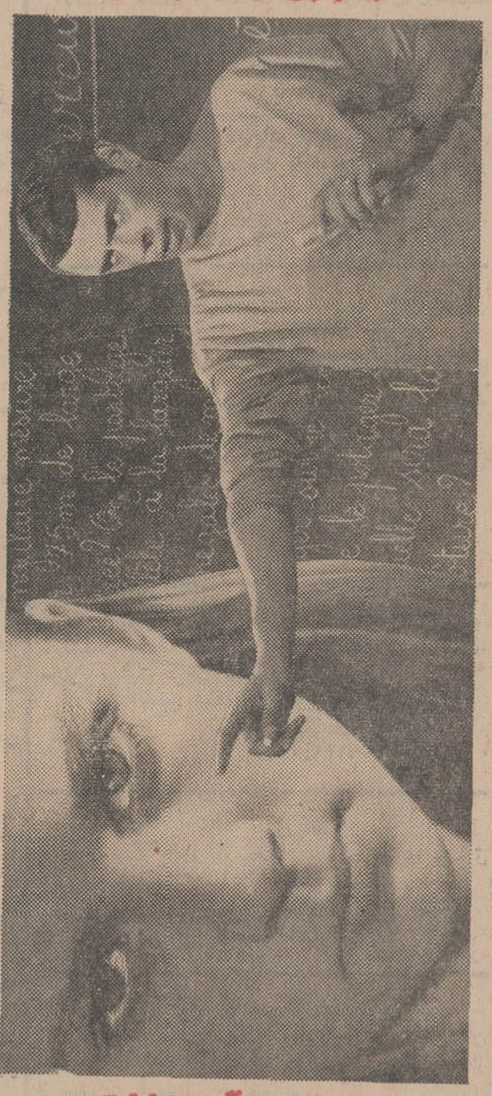

درفیلمی بکارگردان: آندره کایات

افترا

رنگی Les Risques du Métier

از صبح پنجشنبه ۲۸ آذر

سرآغاز فصل سینمائی و برنامه مخصوص وممتاز

سینما دیاموند

فوکس قرن بیستم بعداز موفقیت «اشکها ولبخندها» جدیدترین فیلم «جولی اندروز» را تقدیم میکند

جولی اندروز

در فیلمی از: رابرت وایز کارگردان «اشکها ولبخندها»

ستاره

رنگی ـ بطریقه ۷۰ میلیمتری

با صدای استریوفونیك ۶ باندی

باشرکت: ریچارد کرنا ـ مایکل کریگ ـ دانیل ماسی

بلیط از هم اکنون درگیشه سینما دیاموند رزرو میشود

سئانسها ۱۱ صبح ـ ۳ ـ ۶٫۱۵ ـ ۹٫۳۰ بعد از ظهر.

سلب مصونیت از وکیل مجلس

در کمیسیون دادگستری تحت رسیدگی است

کمیسیون دادگستری مجلس شورای ملی ساعت ۹ بامداد دیروز بریاست آقای مهدی شیخ‌الاسلامی تشکیل گردید . دراین جلسه آقای پرتو وزیر دادگستری ، دادستان دیوان کیفر و بازپرس های پرونده اتهامی آقای باقربیات عضو سابق هیئت‌مدیره شرکت واحد اتوبوسرانی تهران و نماینده دوره بیست‌ودوم مجلس شورای ملی از تهران که تقاضای سلب مصونیت پارلمانی او شده است ، حضور داشتند .

وقت کمیسیون دیروز که سری بود و بمدت هشت ساعت بلاانقطاع ادامه داشت ، مصروف بحث و بررسی پرونده و سئوال از بازپرس ها و استماع دلایل آنان گردید و درحدود ساعت یازده آقای بیات بدعوت کمیسیون در جلسه حضور یافت و به بسیاری از سئوالات پاسخ گفت .

کمیسیون دادگستری مجلس شورای ملی تاکنون دردو جلسه بمدت سیزده ساعت به تقاضای وزارت دادگستری درخصوص سلب مصونیت نمایندگی آقای باقر بیات نماینده تهران رسیدگی کرده است و دنباله بحث در پرونده به جلسه روز چهارشنبه موکول گردید .

امروز گفته شد ممکن است در جلسه چهارشنبه کمیسیون دادگستری مجددا از آقای بیات سئوال هائی شود و در پایان جلسه نظر کمیسیون اعلام گردد .

چنانچه نظر کمیسیون دادگستری مجلس شورای ملی در پایان جلسه فردا اعلام نشود حتما در جلسه روز شنبه اعلام خواهد شد و این نظر طی گزارشی در جلسه روز یکشنبه مجلس قرائت و به رد یا قبول آن رای گرفته خواهد شد .

درجلسه‌ای که گزارش کمیسیون دادگستری قرائت میگردد آقای بیات میتواند بمدت نیمساعت و دو نفر نیز بعنوان مخالف و موافق گزارش کمیسیون هریك بمدت نیم ساعت صحبت کنند .

پیکار با بیسوادی اجباری میشود

● هر با سواد موظف میشود که یك بیسواد را با سواد کند

● **فارغ‌التحصیلان هنگام خروج از کشور باید مدرك با سواد کردن یك بیسواد را ارائه دهند**

● بیسوادان موظفند تا پایان مهلتی که تعیین میشود با سواد شوند

تاده‌سال دیگر کلیه ایرانیانی که کمتر ازچهل سال دارند باسواد میشوند درحال حاضر هفتاد درصد از جمعیت ایران‌سواد ندارند .

این مطلب وسیله خبرگزاری های‌خارجی منتشر شده‌و مورد تائید کمیته ملی‌پیکار با بیسوادی قرار گرفته است .

● **قانون مبارزه**

خبرنگار ما گزارش میدهد. اخیرا وزارت آموزش و پرورش لایحه‌ای تقدیم مجلس کرده است که بموجب آن پیکار بابیسوادی بعنوان یك وظیفه ملی برای‌هر فرد ایرانی شناخته میشود . متن لایحه مزبور باین شرح است .

* **ماده واحده**

ازتاریخ تصویب این‌قانون پیکار با بیسوادی بعنوان وظیفه ملی واجباری هر فرد ایرانی مشمول این‌قانون و آئین‌نامه های اجرائی آن اعلام میشود .

کلیه افراد ایرانی مشمول این‌قانون‌اعم از باسواد وبی‌سواد موظف بشرکت در این وظیفه ملی می‌باشند .

باسوادان موظفند خواندن و نوشتن و حساب کردن را برطبق برنامه خاصی و در مدت معین به عده‌ای از بیسوادان‌تعلیم دهندو بیسوادان موظفند خواندن ونوشتن و حساب کردن را برطبق‌برنامه کمیته‌ملی مبارزه با بیسوادی تا انقضای مهلتی که تعیین خواهد شد بیاموزند .

تبصره ۱ـ آئین‌نامه اجرائی این قانون بمنظور تعیین شرایط افرادی که مشمول این‌قانون خواهند شدو نحوه اجرا و تعیین حدود وظایف سازمان های مسئول و غیره از طرف کمیته ملی پیکار بابیسوادی‌تنظیم وباتائید هیئت‌دولت برای‌تصویب کمیسیون های مربوط دو مجلس تقدیم خواهد شد وپس‌از تصویب کمیسیون‌هاقابل اجراست.

تبصره۲ـ مقررات اجرائی این قانون باید بطریقی تنظیم شود که براثر آن تاحداکثر ده سال ازاین تاریخ کلیه ایرانیانی که کمتر از چهل سال دارند ازفواید و مزایای سواد بهره‌مند شوند.

* **آئین‌نامه**

همانطور که‌در لایحه پیش‌بینی شده است بموجب آئین‌نامه‌ای ترتیب شرکت افراددرپیکار با بیسوادی مشخص خواهد شد .

خبرگزاری آسوشیتدپرس در این‌زمینه گزارش میدهد :

دولت ایران یك‌اقدام مهم دیگر را برای ریشه‌کن کردن‌بیسوادی بمورد اجرا خواهد گذاشت واز تمام فارغ‌التحصیلانی که قصد مسافرت بخارج دارند خواهد خواست تاموقع خروج‌از مملکت مدارکی ارائه دهند که‌نشان دهد آنها حداقل یك نفررابا سواد کرده‌اند و یا هزینه باسواد شدن یکنفر را پرداخت‌نموده‌اند.

هیئت عراقی فردا از تهران عزیمت میکند

بازدید رسمی هیئت عالیرتبه عراقی از ایران فردا پایان میابد واین هیئت که از روز پنجشنبه گذشته میهمان رسمی دولت ایران بود ، تهران را مستقیما بسوی بغداد ترك‌خواهد کرد .

هیئت برجسته عراقی امروز ازدو واحد صنعتی دیدن کرد و عصر امروز را بخرید در تهران گذرانید.

دیشب از طرف آقای محمدحسین آل‌یاسین سفیر عراق دردربار شاهنشاهی ضیافتی بافتخار سپهبد التکریتی معاون نخست‌وزیر ووزیر دفاع عراق وعبدالکریم‌شیخلی‌وزیر خارجه عراق در محل سفارت عراق در تهران برپا بود .

دراین ضیافت آقای اسدالله‌علم وزیر دربار شاهنشاهی ، اردشیر زاهدی وزیر خارجه ،تیمسارسپهبد نصیری معاون نخست وزیر و شخصیت‌های برجسته‌سیاسی‌ایران وروسای نمایندگی های سیاسی مقیم تهران حضور داشتند .

معاون نخست وزیر عراق که‌با انیفورم نیروی هوائی عراق دراین ضیافت شرکت کرده بودازدیدار خویش‌از اصفهان‌باخبرنگاران‌سخن گفت .وی گفت که بطور غیرقابل توصیفی تحت تاثیر هنر معماری ایران قرار گرفته‌است‌واگرفرصت میداشت چند روزی به دیدار ازاین شاهکار های معماری می‌پرداخت .ژنرال۴۳ ساله عراق‌بامور هنری از جمله موسیقی و نقاشی‌نیز علاقه خاصی دارد .

در ضیافت‌دیشب سفارت عراق با انواع شیرینی ها و غذا های ایرانی وعراقی از میهمانان‌پذیرائی شدواین ضیافت که از ساعت‌هفت ونیم‌بعد از ظهر آغاز گردیده بود تا ساعت ده شب‌ادامه داشت .

آقایان اردشیر زاهدی وزیرخارجه، اسدالله علم وزیر دربار شاهنشاهی وسپهبد التکریتی معاون نخست‌وزیرعراق در ضیافت دیشب‌سفارت عراق

سیل فارس پانصدخانه را ویران کرد

ریزش باران شدید و پی در پی ، در فارس ویرانی ببار آورد و عده زیادی از هموطنان ما را بی خانمان کرد . این بار هم‌منطقه‌محنت دیده لار که چندین بار دستخوش خشم طبیعت شده بود سپر بلا گردید و تعداد زیادی از خانه ها بعلت سیل شدید بروی زمین خوابید و گروهی از مردم این شهر و توابع آن قربانی شدند .

مشروح گزارش خبرنگاران ما در فارس ،در باره سیل لارستان وبوشهر از اینقرار است :

بدنبال بارندگی شدید و کوهستانی بودن منطقه ، سیل منطقه‌لارستان را در بر گرفته است ، در شهر جدید لار، سیل دویست خانه را ویران کرد و کلیه اثاثیه و لوازم آنها را با خود برد، در قریه‌خور ۵ کیلو متری لار ، دوازده خانه بروی ساکنان آن فرود آمد و تاکنون اجساد پنج نفر آنها اززیر گل ولای بیرون کشیده شده است.

● ۱٦ نفر کشته

منطقه «لامرد» بیش از سایر نقاط لارستان در جریان سیل‌اخیر آسیب دیده است ، در این‌ناحیه **۹۲** واحد مسکونی بکلی خراب شده و جمد **۱٦** نفر از زیر آوار خارج گردیده است .

یکصد خانواده در لامرد خانه و کاشانه و کلیه هستی خود را از دست داده‌اند .

● هواپیما برگشت

جمعیت شیر و خورشید سرخ شیراز با همکاری نیروی هوائی ارتش سوم وژاندارمری فارس ، تعدادی پتو ، و مقدارمورد نیاز خواربار با چند فروند هواپیما به منطقه لامرد فرستاد لیکن انقلاب هوا و تراکم مه مانع از نشستن هواپیما ها شد و بدون نتیجه به شیراز برگشتند . قرار شد بعداز ظهر دیروز هواپیما های مذکور مجددا بطرف مناطق سیلزده‌پرواز کرده وسیله چتر نجات محمولات خودرا برای آسیب دیدگان فرو ریزند.

● ۲۰۰ خانه دیگر

خبرنگار ما در شیراز آخروقت دیشب گزارش داد : سیل قریه (چاه مبارك) سی کیلومتری‌بوشهر را درهم کوبید و در این منطقه دویست خانه را خراب کرده و پانزده نفر را کشته است ـ عصر دیروز اجساد قربانیان سیل در (چاه مبارك) بخاك سپرده شد

● **ویرانی پانصد خانه**

تاکنون رقم صحیحی از میزان خسارات و تلفات سیل لارستان و بوشهر بدست نیامده است . ولی طبق گزارشهائی که تاکنون از طرف مقامات محلی به‌شیروخورشید سرخ و استانداری فارس رسیده است تاکنون قریب پانصد خانه ویران شده و در حدود چهل نفر جان‌خودرا ازدست داده‌اند. بعضی از جاده های این استان راسیلاب فراگرفته و جریان سیل راه کازرون بوشهر را قطع کرد.

*** در کاشمر**

خبرنگار ما در کاشمر گزارش داد : ریزش باران تا این ساعت ادامه دارد . شدت بارندگی سیزده مغازه و خانه را در این شهر فرو ریخت و خسارات زیادی ببار آورد . رودخانه های «قلقلی»و «مغان» که در اطراف کاشمر جریان دارند بر اثر بارندگیهای سیل‌آسا طغیان کرده و قسمتی‌از محصول کشاورزی اطراف خود را شسته و با خود برده است .براثر شدت‌بارندگی چندین خانه‌روستائی بکلی ویران گردید . در این حادثه دختر بچه ٦ ساله‌ای بنام سیما میانی زیر آوار ماند وکشته شد .

*** در اسفراین**

خبرنگار ما در اسفراین گزارش داد : براثر شدت بارندگی دیوار حمامی در قریه « پرتان » ازتوابع اسفراین فرو ریخت و مردی بنام محمد زیر آوار رفت و جانسپرد.

در ارتفاعات این منطقه ازجمله کوههای «گدارمین‌سینی» برف سنگینی بزمین نشست و سه نفر باسامی : حسن میل‌لنگی ،احمد کوهستانی و مرد ٤۳ ساله‌ای که هنوز هویت وی معلوم نشده است براثر سرما زدگی در کوههای مذکور جانسپردند .همچنین یکصد وبیست راس گاو و گوسفنددراین منطقه طعمه سیل گردیدند.

● **در بجنورد**

بر اثر ریزش باران‌چندین‌خانه و مغازه در بجنورد بطور کلی ویران گردید . قسمتی از جاده های بجنورد ـ سمناب و بجنورد مانع بر اثر جاری شدن سیلاب شسته شده وبصورت‌مرداب‌درآمده است . بطوریکه عبور و مرور در این جاده ها امکان پذیر نیست بهمین علت صدور محصول چغندر قند و پنبه از بجنورد متوقف شده است .

*** درطبیات**

بدنبال ریزش بارانهای سیل آسای چند روز اخیر در طبیات و حومه قسمتی از جاده طبیات ـ افغانستان براثر جاری شدن سیل شسته شده و شکل باتلاق یافته است.هم‌اکنون یکصدوپنجاه‌دستگاه اتوبوس مسافربری و کامیون که از طبیات قصد عزیمت بطرف افغانستان را دارند در جاده‌هامتوقف شده‌اند .

● **مسافران سرگردان**

آخرین گزارش رسیده از مشهد حاکیست : جاده مشهد ـ کلات که‌براثر بارندگی و ریزش برف‌بسته‌شده همچنان‌مسدود است مسافرین اتوبوسهائیکه‌ازمشهدعازم کلات بودند در قریه «برازنده » یکی از قراء تابعه کلات متوقف شده وچون آذوقه و پوشاك ندارند در نگرانی عمیقی بسر میبرند .

اوپك لیست‌سیاه تهیه میکند!

● **به کشور های صنعتی‌که موجب تنزل‌مصنوعی‌قیمت های نفت میشوند ،حقوق جدید نفتی داده نمیشود**

● اوپك بی‌بندوباری‌شرکت های نفتی‌رابرای‌استخراج ذخائر نفتی محکوم‌کرد

اوپك لیستی از کشور های‌صنعتی راکه سیاست آنها موجب تنزل مصنوعی قیمت های نفتی در بازار هان جهان میشود ، تهیه میکندو آنرا به‌کشور های عضو معرفی و توصیه میکند که هیچگونه حقوق جدید نفتی به شرکت هائی‌که‌دول متبوع آنها دارای چنین سیاستی هستند داده نشود .

قطعنامه شماره ۹٤ هفدهمین اجلاسیه اوپك ، مربوط به‌این مسئله میباشد وبدبیر کل ماموریت داده شده که در باره سیاست کشور های فوق‌الذکربررسی‌ومداقه مداوم بعمل آورد ونتیجه را به کنفرانس های بعدی گزارش دهد تاکنفرانس پس از تصویب آنرا بدول عضو اوپك ابلاغ کند.

*** روش سودمند**

کنفرانس در قطعنامه دیگری محدودیت جدیدی برای بی‌بند و باری کمپانیهای نفتی در استخراج بی‌حدوحساب ذخایر نفتی بوجود آورده‌است . قطعنامه ۹۳ کنفرانس اوپك حاکی است‌که بهره‌برداری از منابع نفتی باید طبق روش‌های سودمند و صحیح صورت گیرد ، تا از اتلاف آن‌جلوگیری شده و حداکثر تولید میسر گردد.

بهمین جهت‌به کشور های عضو توصیه‌گردیده که برای حمایت منافع قانونی در حفظ منابع‌طبیعی، مقررات جدیدی بتصویب برسانند.

اوپك طرح نمونه‌ای برای این مسئله تهیه کرده که‌قرار شده‌است پس از اصلاحاتی بعنوان « آئین نامه مربوط به حفظ منابع‌طبیعی» به دولت های عضو توصیه گردد.

*** قیمت عادلانه**

سومین تصمیم مهم کنفرانس مربوط به تشویق‌و حمایت«قیمت های عادلانه اعلان شده » میباشد. قیمت‌نفت‌براساس دوری ونزدیکی مناطق تولید به بازار اروپا وسبکی وسنگینی وزن مخصوص نفت‌تعیین میشود.

بعضی از کشور ها از جمله لیبی از این قیمت ها بطورعادلانه استفاده نمیکنند .این‌امر علاوه‌بر آنکه به خود لیبی ضرر میزند به کشور های دیگر نیز لطمه وارد می آورد . بهمین جهت درقطعنامه ۹۵ کنفرانس توصیه شده : **کشور های عضو اطمینان حاصل کنند که قیمت های اعلان شده‌با قیمت های‌مبنای‌محاسبه مالیاتی صادرات‌نفتی، با در نظر داشتن تفاوت در وزن مخصوص وجنس نفت صادراتی و موقعیت جغرافیائی بایکدیگر مطابقت‌داشته باشد وبه دبیر کل ماموریت‌میدهد‌که باکشور های عضو به منظور تعیین‌حدود تفاوت موجود در قیمت ها تماس گرفته و نتیجه را به کنفرانس بعد گزارش دهد.**

اطلاعیه کیف وکفش قادری «پیکو»

باطلاع میرساند که چون روز پرشکوه مادر مصادف باچهارمین سالگرد این فروشگاه میباشد لذا بدین مناسبت ازتاریخ۱۸تا۲۵ آذرماه جاری ٤۰ درصد درقیمت کیف و کفشهای حاضر خود تخفیف منظور مینماید . آ_۸۱۲۸ ۵

خیابان ویلا ـ نرسیده به چهار راه ثریا ـ تلفن۴۹۸٦۷

آگهی مناقصه

سازمان غله کشور حمل مقدار ۱۲۵۰ تن گندم از انبار های دارائی ساوه بسیلوی تهران را بمناقصه میگذارد پیشنهادات تاساعت ده صبح روز هفتم دیماه ٤۷ قبول و ساعت یازده همان روز باز و قرائت خواهد شد طالبین برای کسب اطلاع بیشتر از مفاد و شرایط مناقصه و طرح پیمان باداره حمل‌و نقل سازمان غله کشور مراجعه فرمایند م الف ۹۱۸۸

احمد برومند ، معاون سازمان غله‌کشور

آ_۲ـ۱ ۵۸۲۰٤

تسلیت

سرکار علیه خانم شریعتمداری معاونت محترم دبیرستان بهمنیار

مصیبت وارده را تسلیت عرض نموده وخودرادر غم شما شریك میدانم .

اکرم‌معتمد

آ_۵۸۳۳۰

جناب آقای دکتر علی‌اکبر میرحسینی رئیس دبیرستان صمیمی

به‌تسلی ماتم‌عظیمت دوستان سوگوار غم بزرگت میباشند .

احمد جلالیان ، حسام‌الدین نراقی‌پور ، عباس غفاری ، حسین پروزیان ، علی فلاح مقدم، محمدصمیمی

آ_۲ ۹۷۲۳

جناب آقای دکتر علی‌اکبر میرحسینی رئیس دبیرستان صمیمی

دبیران و کارمندان دبیرستان ملی بینامصیبت وارده را عمیقا تسلیت میگویند .

رئیس دبیرستان سینا ـ فخری پروزیان

آ_۰۲۵

سرکار خانم دهشور

تسلیت مارا بپذیر و مارا در غم خود شریك‌بدان

از طرف کارکنان دبستان عبرت ـ زهراصبوری

آ_۲۹۱۰۱

آقای مهندس احمد حسینی یزدی

همکاران شما در کارخانه قند همدان مصیبت وارده را تسلیت عرض نموده بقای‌عمر بازماندگان‌را از خداوند متعال مسئلت دارند .

کارخانه قند همدان ـ مهندس ذاکرزاده

آ_۵۷۹۹۲

کارمندان کارخانجات ریسندگی وبافندگی نجف‌آباد درگذشت شادروان مرحوم حسین هوتن‌مدیروموسس کارخانجات نجف‌آباد را بخانواده آنمرحوم و اولیاء محترم شرکت تسلیت عرض نموده بقاءعمربازماندگان وتوفیق در پیروی از نیات خیرخواهانه آن مرحوم رااز ایزد متعال مسئلت مینمایند .

آ_۵۸۰۳٤

احسنی‌عزیز

فوت پدر بزرگوارت را به‌تو و خانواده‌ات تسلیت میگوئیم .

از طرف ریاضی یك دبیرستان‌رهنما ـ غفاری‌ـخیابانی

آ_۲۹۰٦۵

جناب آقای مهندس حسین سمیعی

اعضاء هیئت مدیره و کلیه کارمندان شرکت‌های ساختمانی رایت وبازرگانی ته‌یورك بدینوسیله فوت ناگهانی همشیره محترم را تسلیت عرض نموده بقاء عمر آنجناب و خانواده گرامی را از درگاه احدیت خواستاریم .

شرکت رایت ـ شرکت‌ته‌یورك

آ_۲۹۰٦۳

جناب آقای نعمتی

باکمال تاسف درگذشت اخوی گرام را تسلیت عرض نموده خودرا در غم شماوخانواده شریك‌میدانیم

عبداله‌اسحاقی ، حاجی‌باباوابوالقاسم و منوچهر اسحاقی ، جواد محبی و عباس کوثریان

آ_۲۹۰۷۳

جناب آقای دکتر عطیفه

مصیبت وارده را حضور جنابعالی و همسر گرامی‌تان تسلیت عرض میکنیم .

دکتر احمد هاتف وبانو

آ_۲۹۰۸۳

باکمال تاسف وتاثر درگذشت شادروان سلطان مهدی آموده رابخانواده های عزادارخصوصابانو فرح آموده همسر گرامی آن مرحوم تسلیت عرض مینمائیم .

روحی وحمید مجتهدی

آ_۵۸۲٦٤

باکمال تاثر فوت ناگهانی دوست عزیزمان علی فتحی کارمند شریف وقدیمی وزارت راه را بعموم خانواده‌های محترم فتحی واهورهوش بویژه همسر و فرزندان آن مرحوم صمیمانه تسلیت میگوئیم .

غلامعباس مجیری وبانو ـ غلامرضا مجیری

آ_۵۸۲۸٦

درگذشت شادروان محمدرضاستوده‌رابجناب آقای عبدالکریم عموئی وبانو تسلیت عرض مینمائیم .

مینونبوی ـ دکتر سیف‌الدین نبوی

آ_۲۸۲۸۸

درگذشت شادروان فاطمه شریعتمدار را بجناب آقای جعفر شریعت‌مداری نویسنده سرشناس تسلیت عرض‌مینماید .

دکتر سیف‌الدین نبوی

آ_۵۸۲۸۸

سرکار سرگرد برجی کرمانی

بانهایت تاسف درگذشت مادر گرامیتان راتسلیت عرض نموده واز صمیم قلب درغم شما شریك‌هستیم.

شیراز ـ دوره عالی کلاس(الف)

آ_۵۷۹۸۸

جناب آقای ذبیح‌اله صوفی بامداد

بانهایت تاسف مصیبت وارده را بجنابعالی وبانو از طرف خود و دوستان تسلیت عرض مینمایم .

خوی ـ ریشه‌کنی مالاریا‌ـمهبد

آ_۵۸۲٤۲

جناب آقای محمود هوتن

مصیبت وارده را تسلیت عرض مینمائیم

عطاءاله امین صالحی ـ حمید امین‌صالحی

آ_۲۹۱۳۳

سرکارسروان مسعود زمانی

درکمال تاثر مصیبت وارده را بشما و خانم‌محترمه تسلیت عرض مینمایم .

سرهنك طلوعی و بانو

آ_۲۹۱۳۱

سرکار علیه خانم سیداحمدیان

باکمال تاسف مصیبت وارده را بسرکار وخانواده محترم تسلیت عرض مینماید .

رئیس انجمن همکاری خانه و مدرسه دبیرستان وحید دستگردی ـ محمودی

آ_۲۹۱۳۹

خانم کبری غفاری

مصیبت وارده را بخاندان محترم غفاری وشارق خصوصا جنابعالی تسلیت عرض مینمائیم .

حسنعلی صیادی ـ ملوك حاجی

آ_۲۹۱۵۹

جناب آقای مهندس انورغفاری وبانو

باقلبی اندوهگین مراتب تسلیت خودرا بحضورتان تقدیم داشته بقاء و سلامتی خاندان محترم را از حضرت باریتعالی خواستاریم .

خانواده قطبی

آ_۲۹۱۷۱

آقای عباس اباذری

همکاران شما فقدان پدر بزرگوارتان‌راصمیمانه تسلیت میگویند . سلامتی شما و خاندان محترم را از درگاه خداوند مسئلت داریم .

کارمندان گروه نقشه‌برداری کارخانه‌آریامهر‌ـاصفهان

آ_۵۸۳۱٤

توضیح

تاریخ دعوت‌سهامداران شرکت آریا موتور که در شماره ۱۷۷٦۰ روزنامه اطلاعات چاپ‌شده۲۰ر۱۰ر۴۷ صحیح است بدینوسیله تذکر می دهد .

آ_ ۲۹۰۷۹

چه‌دنیای شلوغ ، پلوغی

* کعبه آمال

پارس‌آباد مغان : دوسالست که دو دستگاه موتور برق را در یك اطاق دربسته زندانی کرده‌اند .
آمد و رفت هیئت ها و مدیر عامل ها و صرف‌هزینه ها ، طبق معمول بود .
اما در ساختمان باز نشد که نشد .
عده‌ای از اهالی «پارس‌آباد مغان» استدعا دارند که اگر این موتور ها بکار نمی افتند لااقل شب های جمعه درساختمان را باز کنند تا اهالی بزیارت این «کعبه آمال» توفیق یابند .

* ما به اهالی اطمینان میدهیم که تا دو سال دیگر حتما این آرزو عملی خواهد شد .

* قصابی نمونه

کرمانشاه : اینجا ظاهرا گوشه‌ای از پالاژ است ، چندتا گوسفند توی رختکن مشغول عریان شدن هستند و باد بازیگر پائیزی در های رختکن را گشوده است .
قبل از خواندن شرح عکس چنین چیزی بنظر ما رسید . بعد دیدیم که ای دل غافل چه اشتباهی کرده‌ایم، اینجا قصابی نمونه کرمانشاه است . و اگر یخچال و آب‌و برق و سایر تجهیزات ندارد لااقل گوشت که دارد برخلاف دکان های دیگر که همه‌چیز دارند بجز لاشه های ترو تمیز گوسفند !

* هر پنجاه ودوثانیه یك نفر

دکتر «راموس کالوان» پزشك مکزیکی در کنگره بین‌المللی حمایت از اطفال گفت «در امریکای لاتین هر پنجاه‌ودو ثانیه یك کودك از نداشتن غذا می‌میرد .»
دکتر «کالوان» افزودکه این آمارراز روی گزارش سازمان جهانی بهداشت و سازمان بهداشت امریکای‌لاتین ذکر میکند .
دکتر «کالوان» گفت : «در منطقه‌ای که نیمی از ۲۴۵ میلیون جمعیت آنرا اطفال یك‌تا پانزده ساله تشکیل میدهند هرسال ۷ر۵ میلیون کودك از نداشتن غذا میمیرند و اکثر این اطفال نیز دختربچه هستند .»

● گاودار خوش شانس

آقای «دیوید سینکلر» کشاورز انگلیسی پس از تحمل مخارجی بمیزان ۳۰۰ لیره ۱۲ گاونر و ماده خود را برای شرکت دادن درنمایش «بهترین گاو»در«اسمیت‌فیلد» انگلستان گسیل داشت .
ولی هرگز گمان نمیکرد چه موفقیتی درانتظار او است . گاو های «سینکلر» از هرلحاظ رکورد ها وضوابط قبلی را درهم شکستند و موفق شدند تمام جوایزی را که برای گاو های ماده و گاو های نر تخصیص داده‌شده بود بربایند . «سینکلر»همچنین جامی‌راکه ملکه‌انگلستان برای این مسابقه گذاشته بود بدست آورد.

شرکت سهامی خطوط کشتیرانی ملی آریا
کشتی راگار
M/ V RAGAR
سفر چهارم
در حدود ۲۵ اذرماه ۱۳۴۷ وارد خلیج‌فارس شده و بشرح زیر تخلیه و بارگیری خواهد نمود :
بندر بوشهر ۲۵ر۹ر۱۳۴۷
بندر شاهپور ۲۷ر۹ر۱۳۴۷
بندر خرمشهر ۲۹ر۹ر۱۳۴۷
کشتی مزبور ضمن تخلیه‌ی محموله های وارداتی تا۱۸ر۱۰ر۴۷ در خرمشهر برای بنادر : هامبورك ، برمن ، روتردام ، آنتورپ محموله های صادراتی قبول خواهد نمود
نشانی اداره مرکزی :خیابان حافظ ساختمان بانك کار طبقه‌ی ششم ، تلفن ٤ـ٦٤١٧٣
شعبه ونمایندگی: در سراسر بنادر خلیج فارس.
۱ـ۲ اجـ۵۸۱۹٤

آگهی
قابل‌توجه دیپلمه‌های قبول شده درامتحان استخدام سازمان‌دامپروری کل‌کشور
نظر باین که هفت نفر از قبول شدگان در امتحان کتبی‌رور ۳۰ر۸ر۴۷ بشرح زیر صبرا له اسکندری ، منوچهر جعفری ،نور محمد قنبری ، رشید کسائی گیوی ، رحیم یعقوبیان ، محمد تقی آتش ، محمد علی کریمی .
تاکنون برای مصاحبه بسازمان دامپروری مراجعه ننموده‌اند بدین وسیله باطلاع آنان میرساند چنانچه تاروز چهار شنبه ۲۷ر۹ر٤۷ برای مصاحبه خود رابسازمان مزبور معرفی ننمایند به تقاضای استخدام آنان ترتیب‌اثر داده نشده و از افراد ذخیره استفاده خواهد شد . م‌الف ۹۲٦٦
وزیر کشاورزی
آـ۵۸۲۱٤

سوماترا

زاهد ریاکار !

«حاج سعید ادریس عبدالرحمن» «زاهد ریاکاری» که مدتها در زیر نقاب دین خانه‌اش‌واقع در«پالمبانك» در «سوماترا» رامرکز عیش‌و نوش و فسق‌و فجور قرار داده بود ،باتهام اهانت به مقدسات‌دینی دستگیرشد.
«حاج‌سعید» زندگی‌بسیار مجللی برای خود فراهم کرده بود و با چهار زن عقدی و سه معشوقه خود روزگار را به خوشی میگذرانید .
هریك از همسران «سعید» یکی از اتاق های خانه را بخود اختصاص داده بودند و زندگی باشکوهی فراهم آورده بودند . در هریك از اتاق‌ها یکدستگاه‌ضبط‌صوت وانواع و اقسام وسائل تفریح آماده شده بود .
اما «سعید» ادعا میکرد که‌همسران و طرفداران او که از بیست دختر و پسر جوان تشکیل میشدند دین داران واقعی هستند و دیگران رااز دین بوئی نبرده‌اند !
مامورین پلیس که از مدتهاقبل نسبت به فعالیت های «حاج سعید» مظنون شده بودند با اجازه مقامات قضائی وارد اتاق کار او شدند وبا بدست آوردن عکس های مختلف‌از داخل قفسه مخصوص «پرونده های محرمانه» بهویت‌اصلی‌اش پی‌بردند.
باین ترتیب «شیخ سعید» سال‌ها در لباس‌دین به فسق‌و فجور مشغول بود و حتی پول آب‌و برق او را همسایه هایش می پرداخته‌اند .

مطبوعات جهان

منجیل‌آباد ، شهریار

نامه‌ها بازنشسته‌شدند !

آگهی
«۵۰ روزاست که نامه‌رسان پست منجیل‌آباد شهریار گمشده !
از یابنده‌تقاضامیشود برای دریافت جایزه خود که ده‌عدد تمبرباطل‌نشده‌است ـ بمتصدی صندوق‌پست‌منجیل‌آبادمراجعه نماید .»

درست ۵۰ روز پیش بود که نامه‌رسان پست فرار را برقرار ترجیح داد !
سابقا این نامه‌رسان محرم اسرار مردم بود و پیام های خوشحال کننده یا نومید کننده‌ای در کیف‌خود داشت.

گرچه دیر به دیر بخانه های مردم سر میزد اما هرچه بود بد نبود هرچند غالباهدف تیر ملامت اطرافیان قرار می گرفت .
می گفتند که‌نامه های‌مردم را موقعی به آنان میرساند که دیگر حکم «نوشدارو پس از مرگ سهراب» را دارد و غالبا او را به جاندارانی‌چون سنگ‌پشت و مورچه تشبیه می کردند و او فقط سربسته می گفت :
«تقصیر من نیست کار از جای دیگر عیب میکند» . تا اینکه پستچی‌اداره‌بست !پنجاه روز پیش بطور پنهانی برای یکی از دوستانش توضیح داد که «کار از کجا عیب میکند» و گذاشت و رفت . هنوز که هنوز است نه‌جای‌او معلوم‌شده و نه دوست او اعتراف کرده که«راز سربسته» پستچی چه بوده است .
و اما
چون تمبر در دسترس نمی باشد (حالا معلوم نیست چرا؟) نامه های تمبر نخورده مردم کماکان درصندوق پست‌دوران بازنشستگی خودرا میگذرانند.

تبریز

شانس آوردید ، تمام شد !

اینجا یك چلوکبابی است یك چلوکبابی مدرن که دوتا تابلو دارد : «حاضر است» و «تمام شد» اگر تابلوی «حاضر است» بالای در باشد از پله ها بالا می روید کاروانسرائی می بینید که با جاجیم کف آنرا مفروش کرده‌اند و در هرگوشه آن بروی چهار زانو نشسته‌اند و مشغول غذا خوردن هستند .
شانس آورده‌اید که حالا تابلوی «تمام شد» بالای در است !

توضیحی درباب «جنگل مصنوعی»

درهمین صفحه خواندید که‌در حول‌وحوش یك‌جنگل طبیعی در «چهارزبر» یك تکه زمین بود که قرار بودجنگل مصنوعی باشد و جز چند نهال خشك درآن دیده نمیشود.
«وزارت منابع طبیعی» توضیح داده که ایجاد قطعات جنگل کاری دیم آزمایشی همانطورکه ازاسم‌آن پیداست بمنظور مطالعه در نحوه رویش درختان غیربومی و در شرایط آب‌و هوای خالص هر منطقه و بررسی خصوصیات فنی مربوطه میباشد .
ما در این مورد اعتراضی نداشته و نداریم فقط پیشنهاد میکنیم که برای تکمیل (آزمایش رویش درختان غیربومی) کل درختان جنگل طبیعی «چهار زبر» راکنده و درآب و هوای دیگری مثلا در کویر بکارند شایدنتایج درخشانی عاید شود .

ایران وجهان

نیویورك

مسابقه هوش : جوراب‌بافها را پیدا کنید !

اینجا کاروانسراست،چند کوبی و جعبه در طبقه دوم ! عمارت چنین حکم میکند .
اینجا پارکینك ارابه های‌دستی و اصطبل آزاد چارپایان باربردار است !
اما اگر از یکنفر که به اوضاع و احوال اینجا کاملا وارد باشد بپرسید خواهد گفت‌اینجا کارخانه جوراب بافی است . یکبار دیگربه عکس نگاه کنید ظاهرا هیچ‌چیزاین مدعا را ثابت نمی کند .
اما اگر کاری نداشته باشید و فرصت کنید که در حجره های دوروبر گردش کنید ، خواهید دید که در یك محیط دویست درصد بهداشتی ! درحدود دویست کارگر به بافتن جوراب مشغولند .
البته ممکن است با دقت بیشتر، چیز های‌دیگری نیزدر این‌سرزمین عجایب کشف کنید که گفته‌اند عاقبت جوینده یابنده بود .

وزارت دارائی
اداره‌کل گمرك
اداره گمرك خرمشهر
شماره ۲ر۷ر۶۱۹٤۷ تاریخ ۲٦ر۸ر۴۷
آگهی مزایده
اداره گمرك خرمشهر مقدار سیصدو سی و دو هزار وهشتصد و هفتاد و سه کیلو «۳۳۲۸۷۳ کیلو» آهن آلات متروکه‌بشرح‌زیر
الف‌ـآهن نبشی‌زنك زده کج‌ومعوج ۱۲۲۷۹ کیلوو آهن نبشی زنك زده سالم ۹۳٤۰ کیلو
ب‌ـتیر آهن زنك زده کج‌و معوج۲٤۳۷۵۱ کیلو
ج‌ـآهن میله گرد سالم زنك زده ٦۲٦۵۷ کیلو
د‌ـآهن تسمه سالم زنك زده ۳۸۵۷ کیلو
هـ‌آهن مفتول سالم زنك زده ۹۸۸ کیلو
بمزایده می گذارد و پیشنهاد دهندگان :
۱ـباید ۵در صد ارزش پیشنهادی را اوراق خزانه باداره‌حساب دارای کل گمرك یاگمرك‌محل تسلیم وقبض‌رسیددریافتی را پیوست پیشنهاد نمایند .
۲ـپیشنهادات بایستی‌تاتاریخ یکشنبه‌دوم‌دیماه ۱۳۴۷ ساعت ده صبح لاك ومهر شده بدفتر ادارات گمرك خرمشهر باقید عبارت«مربوط‌بمزایده آهن آلات» در قبال دریافت رسید تسلیم گردد و پیشنهادات واصله در ساعت یازده صبح همانروز در دفتر معاونت ادارات گمرك خرمشهر مفتوح و قرائت خواهدشد و در ظرف مدت سه روز نسبچه رسیدگی و قرائت آراء اعلام‌خواهد شد و ارزش هر قلم آهن آلات جداگانه و تفکیکا تعیین گردد
۳ـهزینه درج آگهی و هر گونه هزینه احتمالی دیگری بعهده خریداران است و برنده مزایده باید در ظرف مدت پنج روز بهای پیشنهادی رابپرداخت وکالا رادر محوطه انبار فعلیه تحویل بگیرد والا سپرده موضوع بند یك بنفع خزانه کشور ضبط ، معامله با برنده دوم‌انجام‌خواهد شد و تسلیم پیشنهاد به منزل قبول کلیه شرایط این آگهی می باشد .
٤ـبه پیشنهادات‌فاقد قبض سپرده یا فیش بانکی و مشروط و مبهم و پیشنهاداتیکه بعداز موعد مقرر برسد ترتیب اثر داد نخواهد شد و حضور پیشنهاد دهندگان در جلسه آزاداست ولی پیشنهاد حضوری ممنوع است
۵ـداوطلبین بادریافت مشخصات و مراجعه بدایره کالای متروکه و انباردار مربوطه در فعلیه می توانند کالا را از نزدیك رویت نمایند ضمنا اداره گمرك مجاز خواهدبود تا ۲۵ درصد از مقدار جنس را کسر و یا اضافه نماید ، اداره دررد یك کلیه پیشنهادات مختار است م‌الف ۹۰۷۵
مدیر ادارات گمرك خرمشهر . پارسا
۱ـ ۳ آـ۵۷۱۰۰

صندوق پس‌انداز مسکن
بانك رهنی ایران
یك جایزه ممتاز
۲ر۰۰۰ر۰۰۰ ریالی
و۳/۳۰۰/۰۰۰ ریال جوایز دیگر
بشما تقدیم میکند
درصورتیکه تاسیزدهم‌دیماه ۴۷ دریکی ازشعب
بانك رهنی ایران
حساب پس‌انداز مسکن
افتتاح فرمائید
م الف ۸۷٦۷

خطر سیل در شمیران، ابدی است!

ساکنین امامزاده قاسم و گلابدره، برای رفت‌وآمد بمحل‌سکونت خودراه ندارند!

چهل‌وسومین جلسه هیئت مشورتی اطلاعات در شمیران با حضور کلیه اعضاء در دفتر سرپرستی روزنامه اطلاعات‌در استان مرکزی تشکیل شد. مهمترین مسائل مورد بحث جلسه در باره خرابی بازار تجریش، کثیف بودن گرمابه‌های عمومی ،عدم توجه بساختمان سیل بند در محمودیه‌شمیران، کم عرض بودن جاده امامزاده قاسم‌و مشکلات ساکنین گلابدره بود که‌توسط شش تن‌از اعضای هیئت مشورتی مطرح گردید . تفصیل مذاکرات این جلسه بر اساس گزارش خبرنگار ما در شمیران بشرح زیر است:

* دعوت از شهردار تهران

آقای مشیری عضو هیئت مشورتی در آغاز جلسه پیشنهاد کرد اعضای هیئت مشورتی روزنامه اطلاعات در حضور مهندس مشیری شهردار تهران وفرهودی رئیس انجمن شهر یك جلسه مشترك تشکیل دهند و خواستهای مردم شهرستان شمیران را با آنان در میان بگذارند ...

این پیشنهاد مورد توجه کلیه اعضای هیئت قرار گرفت و ازآقایان مهندس شهرستانی وفرهودی دعوت بعمل‌آمد تا در جلسه بعدی هیئت مشورتی که در تاریخ بیست وششم آذر ماه‌جاری تشکیل میگرددشرکت نمایند.

● خرابی بازار تجریش

اعضای هیئت مشورتی آنگاه بحث و تبادل‌نظر پیرامون گرفتاریهای مردم را آغاز کردند. آقای حاج فرزانه موضوع خرابی بازار تجریش را پیش کشید و ضمن اشاره به بلاتکلیفی کسبه بازار اظهارداشت: در حال حاضر قسمتی از سقف بازار خراب است و کسبه میخواهند آنرا تعمیر کنند اما مقامات مسئول مانع میشوند! میخواهم‌بپرسم‌این‌بلاتکلیفی وسرگردانی کسبه تاکی بایدادامه داشته باشد ؟چند روز قبل عده‌ای‌از کسبه بازار بمن مراجعه کردند و تقاضا داشتند که موضوع را در جلسه هیئت مشورتی مطرح کنیم شاید به نتیجه مثبت برسد.

حاج فرزانه

* نقش بازرسان‌شاهنشاهی

بعد ، آقای سهرابیان بازرس شاهنشاهی پیرامون نقش موثر و ارزنده هیئتهای بازرسی شاهنشاهی در نقاط مختلف کشور مطالبی ایراد کر دو ضمن آن گفت :

خوشبختانه بازرسان شاهنشاهی بارزش خدمات وفعالیتهای هیئتهای مشورتی اطلاعات در شهرستانها پی برده‌اند و روی این اصل مرتب در جلسات هیئتهای مشورتی شرکت میکنند.. امید ما اینستکه هیئت بازرسی شاهنشاهی در استان مرکز هرچه زودتر کار خود را شروع نماید تا بتوانیم از طریق تشکیل یك جلسه مشترك،خواستهای عمومی‌و مشکلات مردم شمیران را که در جلسات‌قبلی هیئت مشورتی عنوان گردیده اما مورد توجه قرار نگرفته است در حضور آنان مطرح سازیم ...

سهرابیان

* گرمابه‌های کثیف

خانم اکبر

ناطق بعدی ، خانم عزت اکبر بود که در باره کثیف بودن گرمابه‌های عمومی صحبت کرد و یادآور شد:دراغلب گرمابه‌های این‌شهراصول‌بهداشتی رعایت نمیشودو گرمابه داران بوضع نظافت حمامها توجه ندارند . نرخ استفاده از گرمابه هم حساب و کتابی ندارد و صاحب‌حمام بمشتریان اجحاف میکند . انتظار داریم برای رفع مشکلات فوق ، متصدیان امر اقدام فوری معمول دارند.

* خطر جاودانی !

«مثل اینکه مقدر است شهرستان شمیران تا ابد در مقابل خطر سیل بیدفاع باشد وپس از هر باران‌کی شدید ، دهها خانه و مغازه مردم این شهرستان درهم کوبیده‌شودو عده‌ای سرگردان و بیخانمان گردند!»

آقای سهرابیان با ایرادمطلب فوق‌ادامه داد : همانطور که پیش بینی میشد، امسال با اولین بارندگی در شمیران ، سیل قسمتی‌ازخانه‌های‌محمودیه را فرا گرفت وخساراتی ببار آورد .

تردید نیست که براثر بارندگیهای شدید زمستانی، بازهم در محمودیه سیل جاری خواهد شد و خسارات دیگری وارد خواهد ساخت . آیا حقیقتا هیچ دستگاهی خود را مسئول ساختمان سیل بند در محمودیه شمیران نمیداند؟آیا هیچکس تصمیم ندارد پیش از واقعه بفکر علاج و چاره آن باشد ؟ آیاتا این حد مسئولین امر نسبت بحفظ جان و مال مردمی که زندگیشان هرلحظه در معرض تهدید است بی‌اعتنا وخونسرد هستند و با اینکه میدانند باشروع‌فصل بارندگی محمودیه شمیران راسیل فرا میگیرد معهذا هیچ قدمی در مورد ساختمان سیل‌بند یاسیل برگردان بر نمیدارند !؟ خدا آخر و عاقبت مردم محمودیه را در برابر اینهمه دلسوزی و اظهار محبت متصدیان امور بخیر گرداند !

● نتیجه منفی است

تدین

مسئله ترافیك‌جاده قدیم شمیران موضوع دیگر موردبحث جلسه بود که توسط آقای تدین عنوان گردید . وی در این زمینه گفت: شنیده میشود که برای بهبودترافیك جاده‌قدیم

شمیران ، میخواهند از همان طرح نمونه جاده پهلوی استفاده کنند در حالی که فریاد رانندگان از طرح ترافیك جاده پهلوی به خدا رسید ! بنده بااطمینان میگویم که اگرطرح مذکور در جاده قدیم شمیران‌اجراء شود، نتیجه صد در صد منفی‌خواهد بود و تصادفات در این جاده‌افزایش خواهد یافت. آخر در خیابانی که‌یك متر اسفالت سالم ندارد‌چطور میتوان طرح ترافیك نمونه را بمرحله‌اجراء در آورد ؟!

* تعریض جاده

فلاح

سپس‌آقای فلاح‌بکمی عرض جاده امامزاده قاسم اشاره نمود و از عدم‌توجه مقامات‌مسئول در جهت تعریض این جاده گله کرد . وی گفت : همانطور که‌در جلسات قبل یادآور شده‌ایم : کمی عرض جاده امامزاده قاسم همواره موجب بروز حوادث ناگوار رانندگی‌میشود وشش هزار نفرجمعیت امامزاده‌قاسم از نظر رفت و آمد در مضیقه هستند. بااینکه ساکنین امامزاده قاسم‌مانند سایر افراد مملکت ، مالیاتهای‌تعیین شده را باضافه عوارض سطح‌شهر پرداخت میکنند و باید از آب وبرق وتلفن و اسفالت و سایر مزایای شهری استفاده کنند، متاسفانه‌چنین نیست و اهالی این منطقه ، نه جاده دارند ، نه وسیله رفت و آمد ،نه آب آشامیدنی و نه بهداشت ! از طرفی خطر سیل هم مرتب هستی انان را تهدید میکند وبرناراحتی و اضطرابشان میافزاید ... سال قبل براثر سیل قسمتی از جاده گلابدره ویران شد و پل رودخانه منهدم گردید ...

مردم با استفاده از چوب درختان راهی برای خود باز کردند امااینراه هم چندی قبل براثر بارندگی شدید خراب شد و در نتیجه مردم گلابدره برای رفت و آمد بمحل سکونت‌خود باید به امامزاده قاسم بیایند!چنانچه شرکت واحد اتوبوسرانی یکی دو دستگاه اتوبوس یا مینی‌بوس در جاده‌ای که از در بند به گلابدره کشیده شده بکار اندازد ، تاحدودی مشکل رفت و آمد ساکنین گلابدره از بین خواهد رفت.

اخبار شهرستانها

یك سنگك پزی در تبریز سوخت

در یك آتش سوزی نسبتا شدید که ساعت ده صبح دیروز در مغازه سنگك پزی شماره ١٤٨ واقع در خیابان منجم تبریز براثر انفجار موتور مغازه رویداد کلیه وسائل واثاثیه موجود در مغازه‌سوخت و از بین رفت .

خبرنگارمادرتبریز گزارش داد : سنگك پزی متعلق بدو نفر باسامی حاج عباس جهان آرا و حاج ابراهیم شیر زادبوده که درحدود دویست هزار ریال خسارت به آنها وارد آمده است .

کشف مواد مخدره

روز گذشته مامورین ژاندارمری پاسگاه «نهم آبان» هنگام بازرسی از منازل کوی نهم آبان کرج‌موفق به کشف یك دستگاه نگاری ، دو دستگاه وافور و مقدار ٢٦ گرم سوخته و ١٧ گرم تریاك گردیدند.

خبرنگار ما در کرج گزارش داد : اشیاء مکشوفه به پاسگاه ژاندارمری نهم آبان حمل شد و سه نفر باسامی : حسن‌امامی ،رحیم فرزند علی خشتزن و اکبر فراهانی ساکنین کوی نهم آبان دستگیر گردیدند .

تشکیل کلاس
مبارزه با موش

آقای «هسترویکمن» کارشناس مبارزه‌باموش‌سازمان بهداشت‌جهانی بمنظور تنظیم برنامه مبارزه با موش دربنادرجنوبی‌ایران وارد آبادان‌شدو مورداستقبال‌روسای‌بهداری‌وبهداشت این شهر قرار گرفت خبرنگار مادر آبادان گزارش داد : آقای «هستر ویکمن» کلاسی باشرکت ٤٣ نفر از مامورین قرنطینه‌های مبارزه با موش بنادر آبادان ، خرمشهر ، بندر عباس ، بوشهر ، بندر شاهپور در بندر خرمشهر تشکیل داد.

٢٠ هزار تن‌گندم آذربایجان به ترکیه صادر میشود

صبح روز گذشته دوتن از مقامات عالیرتبه وزارت اصلاحات ارضی داد: ازطرف‌اداره‌کل‌آبادانی ومسکن ترکیه بمنظور تحویل ٢٠هزار تن گندم که‌از محصول آذربایجان کرمان بمنظور نوسازی قراء خریداری شده است وارد تبریز شدند .

بنابگزارش خبرنگار مادر تبریز : بموجب قراردادیکه بین مقامات روستائی در قراء این منطقه‌ساخته ادارهٔ غله‌استان آذربایجان شرقی و نمایندگان وزارت اصلاحات ارضی میشود . همچنین یك توالت عمومی ترکیه منعقد شد مقرر گردید این مقدار گندم ظرف‌سه ماه و روزانه در قریه «قاسم‌آباد» نرماشیر ایجاد ٢٥٠تن‌در مرزبازرگان بمقامات ترکیه تحویل شود. تحویل گندم به میگردد. ترکیه ، از فردا آغاز میگردد.

خانه‌های روستائی

خبرنگار مادر نرماشیر گزارش داد: ازطرف‌اداره‌کل‌آبادانی ومسکن «نرماشیر»از توابع کرمان ده خانه خریداری شده است وارد تبریز شدند .

بانقشه جدید شهر
انجمن‌شهر اهواز مخالفت کرد

روز گذشته انجمن شهر اهواز بمنظور رسیدگی بنحوه اجرای نقشهٔ جامع‌شهر یك جلسه فوق‌العاده در سالن شهرداری تشکیل داد .

گزارش خبرنگار ما در اهواز حاکیست :دراین جلسه اعضای انجمن شهر با اکثریت آراءنقشه فعلی شهر را ناقص و آن را محتاج تجدیدنظر دانستند . اعضای‌انجمن معتقدند این نقشه که از شورای عالی شهرسازی اهواز احاله شده مانع انجام‌فعالیت های ساختمانی شده‌است .درپایان تصمیم گرفته‌شد درکمیسیونی‌مرکب ازنمایندگان وزارت کشور ، وزارت آبادانی و مسکن ، مهندسی‌مشاور شهرداری اهواز و چندتن از اعضای انجمن شهر نقشه بهتر و جامع‌تری برای اهواز تهیه گردد و تازمانیکه نقشه مزبور تهیه وآگهی اجرای آن منتشر نشده است کلیه امور ساختمانی ادامه داشته باشد وپروانه برای ایجاد بناهای جدید صادر گردد .

مامورین آگاهی اردبیل
از دو جوان ٢ کیلو طلاکشف کردند

روز گذشته مامورین آگاهی اردبیل دربازار اردبیل به‌دو نفر جوان‌باسامی اکبر فرزند عباس و حمدالله فرزند اسدالله که مقدار دو کیلو طلاآلات باخود حمل میکردند مظنون شدند و آنهارا تحت نظر گرفتند .

خبرنگار ما در اردبیل گزارش داد: مامورین که متوجه شدند جوانان مزبور درصدد فروش طلاهاهستند آنها را دستگیر کرده و تحویل آگاهی شهربانی دادند . دربازجوئی که از دوجوان بعمل آمد آنها اظهار داشتند کار ما طلافروشی است و بکلیه شهر های ایران مسافرت میکنیم .

چون مامورین بگفتار ایشان مشکوك بودند طلاهای مذکور ضبط گردید و صاحبان آنها تحت نظر قرار گرفتند تااز شهر های تبریز وتهران درمورد صحت گفتار ایشان سئوال شود .

بطرف‌کارخانه ذوب آهن
سیل کارگر سرازیر است

سیل‌کارگران برای استخدام در کارخانجات ملی ذوب آهن در سراسر کشور به روستاهای اطراف کارخانه سرازیر شده است.

خبرنگار مادر سده‌لنجان گزارش داد : دردهکده «چمنگران» از توابع اصفهان که نزدیکترین فاصله را بامرکز ذوب‌آهن دارد منزل برای سکونت پیدا نمیشود ودر اطراف این قریه کارگران اردوزده‌اند وزیر چادرها بسر میبرند ، این کارگران از مقامات مسئول تقاضای بذل‌توجه و اقدام فوری برای تامین‌مسکن دارند .

خانه‌ای سوخت

طی آتش سوزی شدیدی که دریکی از منازل خیابان «دکترالهی» زیرآب بوقوع پیوست قسمتی از سقف ووسائل‌خانه سوخت وخسارات زیادی بصاحبش وارد آمد.

خبرنگار مادرزیرآب گزارش‌داد:

پژمان بختیاری در دانشگاه پهلوی‌شیراز
درباره شعرفارسی سخنرانی کرد

پژمان‌بختیاری شاعر گرانقدر که‌بدعوت دانشگاه پهلوی شیراز باین شهرستان وارد شده‌است شب گذشته در جلسه‌ای که‌در تالار پورداود شیراز تشکیل شد پیرامون شعرو ادب و مقررات شعر فارسی بیاناتی ایراد کردو سپس چند قطعه از سروده‌خودرا برای حاضرین خواند که‌مورد توجه قرار گرفت .

خبرنگار ما درشیراز گزارش داد: آنگاه آقای نهاوندی رئیس دانشگاه پهلوی شیراز ضمن سخنانی از پژمان بختیاری تشکر کرد و اضافه نمود این دانشگاه از عده‌ای‌شاعران معاصر دعوت بعمل آورده است که‌بشیراز خواهند آمد و نظرات خودرا درباره شعر معاصر باحضورعلاقمندان با ادبیات بیان خواهند داشت .

تونیج مسئولین امور بارهٔ تقاضاهای مردم

یزد

در مورد مطلب مربوط به ساختمان فرودگاه آتش از لوله بخاری به تیرهای‌چوبی سقف‌اطاق سرایت کرد .

یزد و آسفالت باند آن ، همچنین آسفالت‌اساسی جاده یزد - نائین و یزد - کرمان که در جلسه مشترك بازرسان شاهنشاهی‌و هیئت مشورتی‌روزنامه اطلاعات در یزد مطرح شد و خبرش در این صفحه درج گردید ، توضیحی بشرح زیر از طرف آقای بیداریان رئیس اداره اطلاعات و روابط عمومی وزارت‌راه رسیده است .

«... ساختمان فرودگاه یزد و آسفالت باند آن خاتمه یافته ولی تدارك تجهیزات آن از قبیل تامین برق و وسائل هدایت هواپیما وغیره دردست اقدام است و احتمالا تا یکسال دیگر با تامین کادر فنی لازم و تکمیل تجهیزات فرودگاه یزد آماده بهره‌برداری خواهد شد . ضمنا راه یزد - نائین آسفالت شده و قریبا ساختمان و آسفالت اساسی راه کرمان - یزد شروع خواهد گردید .»

جدول کلمات متقاطع شماره ٣٩١٣

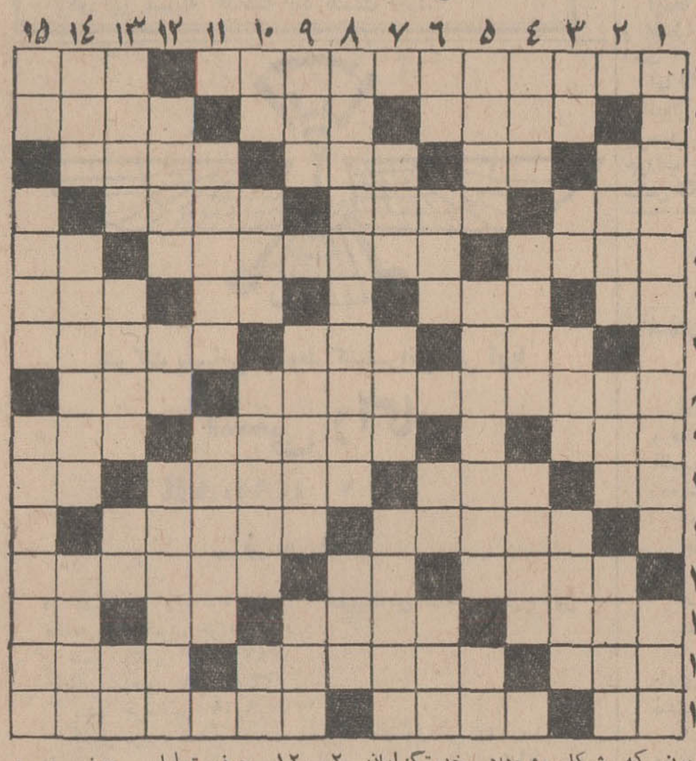

افقی :١- اززاههای تامین آینده که در همه بانکهاهست -یکی از متفرعات آهن ٢- از ماههای فرنگی و خدای جنك - مقام و منزلت- حتمی‌وضروری ٣- اولین عدد - یارو مددکار مرد - جور و بیداد و ظلم - خلق‌الله وهمه افراد ٤ - از بازیهای ایرانی ورایج در بسیاری از کشور های جهان - پریدو زیرورو شد - زمین را میکند حالا برای چه خدا میداند ٥- عضو بویائی - تفریحگاه معروفی در آمریکا - نه من نه‌تو ٦- عدد منفی -سرور و مولا- میدهندو گیرمیاندازند - دون و فرومایه ٧ - مجلس شیوخ -بغلط در را گویند - گاهی از مزاحمت دیگران آدمی چنین میشود ٨- گوشه‌ای در دستگاه همایون که در این اواخر بصورت مستقل می خوانند - شهری در سوئیس ٩ - اسرافیل به آن خفتگان قرن را بیدار میکند- به‌آدم موذی گویند- قهرمان بدست گیرد و خانم به دوش اندازد ١٠ - بیکاره و بیهوده گرد- جرم وگناه -یکی از ماههای رومی - محل و مکان ١١ - نوعی آهنگ درموسیقی کلاسیك -منظور سال١٣٤٧است ١٢ -کلمه فرنگی متداول بجای متشرم -جنس قوی وزیبا- از موسیقیدانان نسل‌گذشته ١٣- منزل‌و محل سکونت- بهترین دوست و همنشین - بوی رطوبت - مرغ غروب میرود ١٤- نظرونگاه - پرچمی که‌دراصل پیش بندآهنگری بود -به جای رطوبتی گویند ١٥ - بزرك - کار ها- مسئولش کاری ندارد ولی برای دیگران کار پیدا میکند .

عمودی : ١- بزرگترین صوفی اوایل که عرفان را در دنیای اسلام شکل وفرم‌داد -خدمتگزاران ٢- زشت وبغایت بد منظره - نوع بیابانی آن معروفتر است -بی‌آن خمیر فطیر است ٣-مادر عرب - رودی درشوروی - قصه و حکایت- ذغال را از خاکه جدا میکند ٤- مرغ شکاری - هاون و دسته هاون- تظاهر احترام و محبت ٥- پارچه ابریشمی - از مراسم شب‌چهارشنبه سوری -میگویند بغربال است ٦- ازچاشنی‌ها - بلیغ‌و شیواوبلند - علامت جمع- پوکربازدر جلومینهد ٧- سازمانی معروف در آمریکا - زمین وسیع و سبز و خرم - از ترکیبات الکل در پزشکی ٨- قهرمان یك سری داستانهای‌پلیسی همزمان باشرلوك‌هلمز - عقیده و نظر ٩- واحد پول طلا در قدیم - برادر کامبوزیا - مخزن بنزین در ماشین ١٠- برجستگی ته گیوه - اکنون - از گلهای بهاری - بوی رطوبت ١١- بیچاره و فلك‌زده - بزرگترین نویسنده کلاسیك‌فرانسه ١٢- حرف تعلیل - هدف دوسه شیرین - آدمی را بتراز آن علتی نیست ١٣- هنوز عده‌ای در آن می نشینند - باغ بزرك - نت منفی-بنده وشما ١٤- زراعت بامید خدا - از سبزیهای پرخاصیت -لازم بودن‌و واجب بودن ١٥- از ضمایر متصل- امید است فکر شما چنین نباشد محافظت کردن و مراقب بودن .

حل جدول شماره ٣٩١٢

بهار و خون و افیون

نوشته احمد احرار

-١٣٤-

طولی نکشید که پریخان خانم نیز بر راز معاشرت ها و زندگی خصوصی برادرش واقف شد و اورا برانگیخت تا ازین نقطه ضعف علیه اسمعیل استفاده کند . اما اسمعیل آنچنان مردم را از کوچك و بزرك تحت‌تاثیرنفوذ رعب‌آور خویش قرار داده بودکه درچهاردیواری مملکت قزلباش کسی جرات نمیکردبه مخالفت وی دهان باز کند و پریخان‌خانم چون مصمم بود بهر ترتیب شده طشت رسوائی اسمعیل و حکومت او را از بام فرو بیندازد ، ناگزیر ذهنش متوجه دشمنان ورقبای خارجی اسمعیل شد

همزمان با سلطنت اسمعیل در ایران ، سلطانمراد وارث و جانشین سلطان سلیم که‌درآخرین‌سالهای‌سلطنت‌شاه‌طهماسب ملك هستی را وداع گفته بود قلمرو امپراطوری آل عثمان را تحت فرمان داشت و باعتبار عهد نامه‌ای که میان جدش سلطان سلیمان و شاه طهماسب منعقد شده بود و یك صلح دائمی را مابین دو مملکت تضمین میکرد، نسبت بهمسایه شرقی خود رفتاری دوستانه داشت . این عهدنامه بدنبال چندین بار لشکر کشی و مجادله بی فرجام از طرف امپراطوران آل عثمان بسرحدات کشور قزلباش انعقاد یافته بود و سلاطین‌عثمانی مصلحت خود را در بی نظری نسبت‌به حدود و ثغور پادشاهان قزلباش تشخیص داده بودند و همین امنیت خاطر ازجانب مرز ها و رقبای خارجی به اسمعیل فرصت میداد که توجه خود را مطلقا متوجه داخل و رقبای داخلی ساخته ، قدرت حکومت رایکجابر سرمردم‌مسلط کند.پریخان‌خانم میدانست که اگر « باب عالی » خود را برعایت عهد نامه‌دوستی با دولت قزلباش پای بند نشان میدهد نه بخاطر حفظ تعهدات اخلاقی است ، بلکه ناشی از تاثیر ضرب شستی است که بهادران قزلباش در زمان سلطنت پدر و جدش به اسلاف سلطانمراد خان و سرداران معروف عثمانی نشان داده‌اند در حالیکه اگر سلطان مراد مطمئن شود بجای شاه اسمعیل و شاه طهماسب مردی افیون خوار و منحرف و ستمکار بر مملکت قزلباش فرمان میراند وصرفا از وحشت بیداد گریهای اوست که‌مردم زبان در کام کشیده خود رابحکومت‌وی تسلیم کرده‌اند حتی ساعتی در تاخت آوردن بسر زمینهای شرقی درنك‌نخواهد کرد و همانقدر که دست و بال اسمعیل در یك جدال خارجی بند شود فرصت مناسب‌برای ضربه زدن بحکومت وی از داخل مملکت فراهم خواهد شد .

این خیالات او را بر آن داشت که بجستجوی سفیر موثق و قابل اطمینانی برای اعزام بقلمرو روم و تشریح کردن اوضاع ایران در دربار باب‌عالی برآیدو ناگهان بخاطرش گذشت که چه بهتر این وظیفه رایکی از برادران و یکی از همسران شاه متفقا تعهد و ایفا کنند.

پریخان خانم هنوز خود را از آن درجه نفوذوقدرت دردستگاه حکومت‌برخوردار میدانست که اگر لازم شد ترتیب چنان کاری را فراهم سازد و کسانی راازداخل دستگاه سلطنت و حکومت اسمعیل‌فرار داده تا مرز روم برساند وبه باب‌عالی پناهنده سازد

با این تصمیم پریخان خانم نزد مرجانه رفت و پس از آنکه اطمینان داد امید خلاصی از زندان اسمعیل برای امامقلی میرزاوجوددارد و او نیز دیر یا زودبراهی خواهد رفت که قبلا مصطفی میرزا وسلیمان میرزارفته اند، شمه‌ای نیز از آنچه در باره زندگانی خصوصی و معاشرت های خاص‌او میدانست برشمرد و گفت :

این حقیقت حال است و اگر وضع بدینگونه‌ادامه‌پیدا کند نه‌تنها نواب امامقلی میرزا باآتش قهر و ستم اسمعیل خواهد سوخت بلکه تو نیز ناگزیر خواهی بود بمرك تدریجی درین گوشه عزلت و غربت تسلیم شوی بی آنکه دست نوازش همسری برسرت کشیده شود و از اسمعیل اعتنا و توجهی مشاهده‌کنی...حال اگر رای تو بر استخلاص ازین‌جهنم تعلق بگیرد من تعهدمیکنم‌وسایلی فراهم آورده ترا با امامقلی میرزا بدربار باب عالی فرار بدهم و پیش از آنکه اسمعیل بخود بجنبد هر دوی شما در سایه حمایت سلطان مرادخان قرار یافته باشید ... حاجت باظهار نیست که این اقدام مخاطره آمیز جزء مهمی از مبارزه من برای واژگون ساختن اساس تخت و بخت اسمعیل است‌و خطراتی را که بغالب احتمال در برخواهد داشت برخود میخرم بامید آنکه شمابتوانید احوالات شخصیه و کیفیات رفتار و کردار اسمعیل را نزد پادشاه عثمانی منعکس و او را بتاخت آوردن برسر اسمعیل تحریص و ترغیب‌کنید. چون‌تاوقتی پای چنین‌آزمایشی پیش نیاید امرای قزلباش مرشد و ولیعنمت خود را آنچنانکه باید نخواهند شناخت و تنها در معرکه چنان جدالی است که خواه ناخواه بزدلی و ضعف و بیمایگی این‌برادر بی جوهر آشکار خواهد شد و همگان را معلوم میشود تیغ او فقط در مقام قتل عام ابناء دودمان صفی و کشتاربیگناهان برنده و تیز و خونریز است !

مرجانه‌میدانست که تن دادن‌باین‌پیشنهاد در حکم اقدام بنوعی خودکشی است اما هنگامی که بسخنان پریخان خانم فکر میکرد و بخاطر میآورد زندگی او در حرمسرای اسمعیل فی‌الواقع چیزی جز مرك تدریجی نیست راضی شد و قبول کرد که خود را برای فرار از قزوین و پناهنده شدن به دربار سلاطین آل عثمان آماده سازد .

باوجود این پریخان خانم در نقشه خویش موفقیتی بدست نیاورد ، زیرا امامقلی‌میرزا ازپیشنهادپناهنده‌شدن به باب عالی‌استقبال نکرد و در جواب پیغام پریخان خانم‌گفت:

- من یك صوفی زاده بدنیا آمده‌ام و صوفی‌زاده‌ازجهان خواهم رفت و در مسلك صوفیگری ننگی بالاتر از آن نیست که‌خود را بدشمن تسلیم کند .. من خوشتر دارم عمری در زندان سرد و تیره برادرم باخفت و خواری جفت باشم تا آنکه ساعتی راحت حمایت بیگانه ای در فردوس برین بسر آورم !

پریخان خانم برای آنکه امامقلی میرزا راازاین‌اندیشه‌منصرف و با نقشه فرارهمراه سازد بازهم بتلاش بیحاصل خود دامه داد و حتی بجهت پیشرفت منظور خویش از مرجانه کمك خواست و او را واسطه قرار داد اما باوجود آنکه وسائل فرار از همه جهت فراهم گشته بود شاهزاده از حرف اول خود عدول نمیکرد و سرانجام پریخان خانم چاره‌ای ندید جز آنکه همه چیز را فراموش کرده بشکست دیگری اقرار آورد.

تهیه از: سرویس شهرستانها ، تنظیم از سرویس رپرتاژ روزنامه اطلاعات

تورهاوآد مهادرانتظار ماهی!

سالی ۲۲۰ تن ماهی خاویار صیدمیشود

صیادان بعد از بیرون کشیدن تور از دریا و تخلیه ماهیها سرگرم پاك کردن تور هستند .

زمستان فصل ماهی خوردن است و «ماهی‌خور جماعت» دراین فصل منتظر صید ماهی از دریا و فروش آن در بازار میباشد و با علاقه خاصی هرخبر و آگهی مربوط به ماهی و صید رادر روزنامه میخواند .

از طبقه «ماهیخور» که بگذریم ، ماهی در کشور ما سالها وسیله‌معاش دو صنف صیاد و سماك بود و درسال های اخیر که صید ماهی کم شده صیادان و سماکان نیز گرفتاریهائی پیدا کرده‌اند .

● شرکت‌های تعاونی

صیادان که درسالهای گذشته اکثرا بطور مستقل و گاه برای‌افراد دیگر کار میکردند امسال ، سومین سالی است که متشکل شده‌اند .

دو سال قبل مسئولین شیلات‌صلاح دراین دیدند که برای جلوگیری از صید بی رویه طی آئین‌نامه خاصی برای صیادان شرکت های تعاونی تشکیل دهند .

در اولین سال کار شرکت های تعاونی ، شیلات اجازه صید در ۳۰ نقطه‌دریای خزررابا «پره» که‌مشخصات آن از طرف شیلات تعیین شده بود به صیادان عضو شرکت های‌تعاونی داد .

سال گذشته شیلات با عده‌ای‌صیاد بیکار روبرو شد و پس از رسیدگی بشکایات متعدد آنان ، ده شرکت دیگر بر «شرکت های تعاونی صید ماهی» اضافه نمود .دراین ۴۰ شرکت تعاونی قریب چهارصد هزار صیاد عضویت دارند .

● اعاز صید

صیدی که وسیله صیادان این ۴۰ شرکت تعاونی انجام میگیرد از اول آبانماه شروع میشود و تا ۱۵ اسفند ادامه دارد . شرکتها ، صید روزانه خود را تحویل شیلات میدهند و در صورتیکه اندازه ماهی از استانداردی که شیلات‌تعیین کرده کوچکتر باشد صیادان موظفند ماهی را دوباره به دریا رها کنند .

شرکت شیلات برای‌هر کیلوماهی ازانواع‌مختلف مبلغی معین به‌صیادان میپردازد و سپس هزینه حمل ازکنار دریاومخارج سردخانه و حمل به‌بازار های فروش‌را بر روی قیمت خریداری شده میافزاید و باین ترتیب قیمت فروش را تعیین میکند .

باستثنای صیادان ، خودشرکت‌نیز راساًبوسیله تورو تراکتور که‌احتیاج به‌نیروی انسانی ندارد اقدام بصید میکند و این صید پشتوانه ذخیره سردخانه است .

همچنین شیلات در دو فصل دیگر اقدام به صید ماهی های خاویار در صیدگاه های خود مینماید و باین ترتیب خاویار صادراتی‌و مصرفی کشور را تهیه میکند. گوشت ماهی‌خاویار از لذیذترین گوشت ماهیهای شمال است‌واز لحاظ شرعی نیز بعلت‌فلس‌دار‌بودن حرام نیست‌ولی‌چون فلسهای این ماهی بسیار ریز است جمعی‌در حلال بودن گوشت آن تردیده‌دارند.

● صید بهاره

صید ماهیهای «تاس» و «اوزون‌برون» از ۱۶ بهمن الی ۱۰ خرداد سال بعد وسیله صیادان فصلی که شیلات استخدام میکند ادامه دارد این صید را «صید بهاره» میگویند و ازپانزدهم مرداد ماه تا۱۰مهر هرسال صید «تاس ماهی» ادامه داردواین صیدرا «صید پائیزه» مینامند . این دو صید در نواحی ۱ و ۲ و ۳ شیلات انجام میگیرد .

در ناحیه ٤ شیلات (بندر شاه)نیز صید انواع ماهی خاویار از ۲۵ مرداد شروع میشود و تا آخر اردیبهشت سال بعد ادامه دارد . صید ماهی خاویار با قایق و در محوطه وسط‌دریا انجام میگیرد و صیادان شب دامها را در آب میگذارند و نزدیکی صبح برای جمع دامها‌بدریامیروند.

خاویاری که از صید این نوع ماهیها گرفته میشود در بازار های دنیا مشتری های پرو پا قرصی دارندو قیمت این فرآورده های دریائی نیز گزاف است .

● خاویار صادراتی

میزان خاویاری که شرکت شیلات از اول مرداد ٤٦ تا اول مرداد ٤٧ به کشورهای مختلف‌صادر کرده‌عبارتست از ۲۴۱۷٫۶ کیلوبه‌اروپا ، ۶۳۰۳٫۵ کیلو به امریکا، ۸۴۹۹۸٫٤ کیلو به شوروی و ۲۷۶۲۰٫۱۸ کیلو برای مصرف داخلی میزان صید یکساله خاویار در فصل صید سال ٤٦-٤٧ عبارت بوداز خاویار «بگوما» ۳۹۰۰۰ کیلو خاویار «تاس ماهی» ۶۳٤۶۰ کیلو خاویار «سوروگا» ۸۳٤۵۰ کیلو و خاویار فشرده ۱۸٤٤۲ کیلو .

در سال‌بطور متوسط ۲۲۰ تن‌انواع ماهی خاویار صید میشود .

خاویار«بگوما» از«فیل ماهی»بدست می‌آید و دارای ۳ درجه میباشد . خاویار «استرا» از «تاس‌ماهی» است و خاویار «سوروگا» از ماهی «ازون‌برون» بدست می‌آید مقاومت این خاویار در برابر فساد و عفونت بیش از خاویار های دیگر است .

قیمت‌خاویار ایران که مرغوب‌ترین خاویار جهان است در کشور های مختلف متفاوت‌است و شرکت‌شیلات با کشور های مشتری‌خاویار قرارداد های جداگانه‌ای دارد .

● ماهی های خوراکی

صید بی رویه درسالهای گذشته، عقب رفتن آب دریا و خشك شدن مردابهای‌اطراف‌دریای مازندران‌موجب کم شدن ماهی‌در دریای‌شمال گردیده است. اینك‌ماهی‌آزاد که خوش‌خوراك‌ترین و گرانبهاترین ماهی‌دریای‌شمال است بندرت یافت میشود و صید آن نیز اکیدا قدغن است .

بعد از ماهی آزاد ، ماهی سفید بیش از هر ماهی دیگر طرفدار دارد. ولی نسل آن نیز کم‌شده و صیدقابل توجهی از این ماهی‌نمیشود، ولی در عوض صید ماهی‌کفال و کپوررضایت بخش است .

مسئولین شیلات میگویند : «صید وفروش‌ماهی سفید برای شیلات‌زیان‌آور است وهمه ساله شرکت مبلغ قابل توجهی روی این ماهی ضرر میدهد و چنانچه درآمد فروش‌خاویار نباشد شیلات نمیتواند ضرر این‌ماهی را تقبل کند . »

انواع دیگرماهیهای خوراکی‌دریای شمال عارتند از : «سوف ، ماش ماهی ، ماهی‌سیم ، سس ماهی ،ماهی کولی، شاکولی ،سیاکولی، اسبله، هرنیك (شکماهی) ، اردك ماهی ، ماهی کلمه ، ماهی دراکول . »

ماهی‌خورها کم‌کم به خوردن این ماهیها پرداخته‌اند و شیلات نیزسعی دارد با عرضه کردن ماهی های‌دیگر که بمقدار فراوان در دریای شمال یافت میشوند مذاق ماهی خورها رابه طعم آنها عادت دهد .

● رقیب شمالیها

شمالیها خصوصا گیلانیها مردم تهران را در خوردن ماهی برای خود رقیبی سرسخت‌میدانند و عقیده‌دارند که تهرانیها فقط چند سال است که بخوردن ماهی عادت کرده‌اند و در گذشته فقط نامی ازماهی میدانستند و از زمانی که تهرانیها ماهی‌خوری را آغاز نموده‌اند ، ماهی برای مردم شمال حکم کیمیا را پیدا کرده‌است.

شمالیها میگویند : «مادر خوردن ماهی برتهرانیهارجحان‌داریم وشیلات نباید ازماهیهوی تهرانیهابخود هراس راه دهد بلکه باید سعی کند که اول ماهی مردم‌شمال را تامین نماید.

در حالیکه در حال حاضر شیلات با سردخانه‌های مجهز خود هرچه ماهی صید میشود برای تهرانیها انبار و ذخیره میکند . »

● آخرین سال پربرکت

در سال ۱۳۳۵ ماهی بمقدارفراوان صید شد ، در آن سال ماهی سفیدو سایر انواع‌ماهی آنقدر فراوان بود که در تمام خانه‌ها و کوچه‌ها و انبار های شهرهای ساحلی و تهران‌بوفور در دسترس مردم قرار داشت و قیمت ماهی سفید که‌اینك بین ٤۰۰ الی ۵۰۰ریال درنوسان است بیش از ۲۰ الی ۳۰ ریال نبود و مقدار ماهی بعلت نداشتن مشتری در خمره های ماهی شورکنی و کارگاه های دودی کردن ماهی رفت . از آن سال‌به‌بعد ماهی کم شد و صید سال بسال رو به تقلیل رفت .

شیلات‌برای جلوگیری از انقراض نسل ماهی سفید و کم شدن صید، کارگاه های تکثیر مصنوعی ماهی بوجود آورده است ولی محصول این کارگاه ها تکافوی تقاضای ماهی‌خورها را نمیدهد .

سال گذشته حدود ٦٤۰ تن‌انواع ماهی‌فلس‌دار (باستثنای ماهی‌خاویار) صیدشدکه با صید اختصاصی‌شیلات به حدود ۷۰۰ تن رسید .

● صید گاهها

شیلات در سراسر دریای خزر فعالیت داردودر دهانه اکثر رودخانه‌ها ودر دریا انواع ماهی صید میشود و صیدگاه هائی که اختصاص بماهی خاویارداردعبارتست‌از: «خواجه‌گری، آشور کوچك ،سیاه‌آب ،خواجه‌نفس، گمیشان تر کمنی .

● مواد غذائی ماهی

ماهی منبع سرشار پروتئین که اساسی‌ترین ماده غذائی‌است میباشد و مواد غذائی ماهیهای شمال عبارت است از :

«فیل ماهی» : ۱ر۷٤ در صد آب- ۷ر۲درصد چربی - ۱۷ر۷ در صد پروتئین .

«تاس‌ماهی » : ۱ر۷۲درصدآب - ۱۱درصد چربی -۶ر۱۵درصدپروتئین.

«اوزون برون» : ۷ر۷۱در صدآب- ۹ر۵ در صد چربی - ۱۷ر۸ در صد پروتئین .

«ماهی سفید» : ۱۸ر۷٤در صدآب- ٤۸ر٤درصدچربی ۲٤ر۲۱درصدمواد پروتئین .

«ماهی کلمه»: ۶۷ر۷۶درصدآب- ۲ر٤۷ درصد چربی- ۴۶ر۱۹درصد پروتئین .

«کپور » : ۶۷ر۷۸درصدآب-۷۶ر۲ درصد چربی -۵۷ر۱۷ درصد پروتئین

«ماهی‌سوف » : ۰۸ر۷۸درصدآب- ۹٤ر۰ در صد چربی - ۰۶ر۲۰ در صد پروتئین .

«ماهی تمال » : ۱۶ر۶۸درصد آب- ۹٤ر۱۰ در صد چربی - ۸۰ر۱۹ در صدپروتئین .

«شك ماهی» : ۵۵ر۶۹در صد آب- ۳۲ر۱۱ در صد چربی - ۹٤ر۱۸ در صد پروتئین .

● سردخانه‌های شیلات

شیلات برای نگهداری ماهی های صید شده تا هنگام عرضه آن به بازار سردخانه هائی تهیه کرده که ماهیها را بصورت منجمددر آن‌سالم نگاه‌میدارد .

درحال‌حاضر شیلات در چهار محل سردخانه دارد :

۱- سردخانه بندر پهلوی بظرفیت ۵۰۰ تن که در صورت فشرده‌نمودن میتواند تا یکهزار تن ماهی در آن ذخیره کند .

۲- سردخانه‌بندر فرحناز -بظرفیت ۱۵۰ تن که در صورت‌فشرده کردن تا ۲۵۰ تن ظرفیت دارد .

۳- سردخانه بندر شاه با ظرفیت ۳۰۰ تن که در صورت فشرده‌نمودن تا ٤۰۰ تن گنجایش دارد .

٤-سردخانه بابلسر باظرفیت ۱۰۰ تن که‌بافشرده‌کردن تا۲۰۰تن‌میتواند ماهی ذخیره کند .

روز رپرتاژ

گیلانیها روزمینه‌ماهی تهرانیهارارقیب‌میدانند

قابل توجه صاحبان کارخانجات و مؤسسات تولیدی

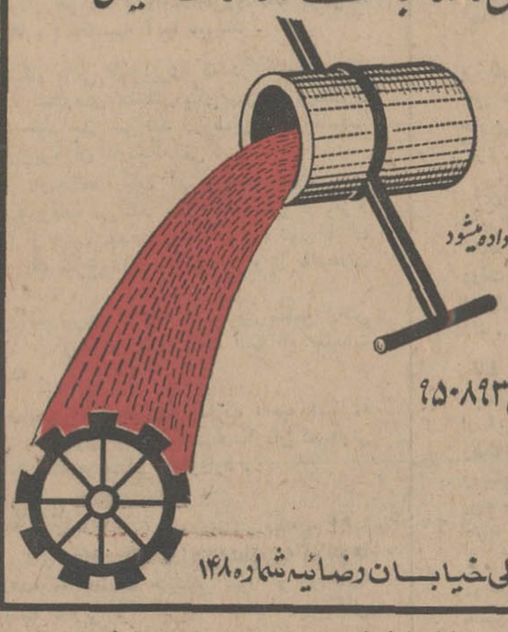

قطعات ریخته شده از فلزات قابل مذاب
از ۲۵ کرم الی ۵ تن هر قطعه ریخته و تحویل داده میشود

ایران ذوب فلز : تلفن ۵۰۸۹۳

آدرس : اسکندری شمالی خیابان رضائیه شماره ۱۴۸

لوازمات صنعتی وفنی مربوط به کارخانجات را جهت فروش و توزیع به موسسات تولیدی میپذیریم . آ-۵۸۱٤٤

مادر
چه چیزی بهتر از آرامش
خیال میتوانم بتو هدیه کنم
۲۵ آذر روز مادر

حساب تشکیل
سرمایه
بانك عمران

باجوایز ومزایای
یک ملیون و دویست هزار تومان
وام دهساله بدون بهره
بیمه مجانی در مقابل تصادف با وسائط نقلیه
وام تا سه برابر موجودی
مادام العمر ماهی دوهزار تومان

ارمغان
نامهٔ ادب دوستان
وسخن سنجان
شماره هشتم از دورهٔ سی‌و هفتم منتشر گردید . نویسندگان و گویندگان :مهران، رفیع،زکریای رازی ، یکتا ، بشارت ، عنقا ، قوکاسیان، پارسا،مدرسی‌چهاردهی، جعفری، شهاب، صفی‌زاده، کی‌منش، آزاده، کلبادی ، معمائی، صدیق ، کلانتری، نسیم .

از: فیگارو (چاپ پاریس)

ترجمه :علی بهارلو

الفتح: دوران ناصر سپری شده است

چریکی واقعی در داخل سرزمین‌های اشغالی دست بزنند زیرا موقعیت محل برای عملیات چریکی چندان مناسب نیست .

درساحل غربی رود اردن و فلات «گولان»پناهگاه کافی برای جنگهای چریکی وجود ندارد.ازآن گذشته نیروهای اسرائیل برای مبارزه با عملیات چریکی تعلیمات بسیار خوبی دیده‌اند و دارای تحرک‌فوق‌العاده هستند . سرویس‌های اطلاعاتی اسرائیل نیز بابدست‌آوردن نقشه عملیات چریکها به‌آسانی آنهارا غافلگیر میکند و باین ترتیب اغلب نوددرصد کماندوها دراثنای عملیات کشته میشوند .

*** تحدید عملیات**

از این‌رو رهبران سازمانهای بزرگ کماندوئی عجالتا عملیات چریکی را محدود کرده و در صددایجاد شبکه بزرگی‌درداخل سرزمین‌های اشغالی برآمده‌اند

عملیات نظامی سازمانهای کماندوئی در حال‌حاضر حمله به «کیبوتس»های مرزی محدود شده‌است .

از جنبه تکنیکی این کارنه‌زیاد دشوار است ونه خطرناک ، باین‌ترتیب که گروه کوچکی از کماندوها خودرا بساحل رودخانه میرساند . یك خمپاره‌انداز کار میگذارد وپس از شلیك چند خمپاره بسرعت بسوی اردوگاه خود عقب‌نشینی میکند

لژیون عرب نیز اغلب باآتش توپخانه خود از آنها حمایت میکند . ازاینجااست که اسرائیلی‌هابعد ازظهرها هرجنبنده‌ای را زیر آتش می‌گیرند . آن‌ها تاساعت دوبعدازظهر بعلت وجود کشاورزان اردنی که در مزارع مشغول کار میشوند از تیراندازی بسوی مواضع واقعی‌درساحل غربی رودخانه خودداری‌میکنند.

آخرین فرصت !
کاریکاتور از: هرالدتریبون

سرویس های اطلاعاتی اسرائیل ، با بدست آوردن نقشه عملیات چریك ها به‌آسانی عملیات آنهارا خنثی میکنند

چریکها در سکوت کامل از جنگل کوچك درختان سرسبز بلوط که شاخه‌های انبوه آنها بروی رودخانه بزرگی سایه افکنده است خارج میشوند ودر حالیکه تفنگهای خودکار ساخت شوروی را در دست دارند بحال خمیده بستون یك بجلو میدوند ، یکی پس از دیگری بسرعت از روی پشته‌خاك گذشته و سپس از روی‌آتش بزرگی که‌از لاستیك‌های کهنه و بنزین بوجود آمده است می‌پرند و بلافاصله اززیر یك‌شبکه سیم‌های خاردار خزیده بیدرنك‌داخل‌رودخانه میشوند. در بعضی‌جاها ، آب‌تاسینه آنها میرسد .

دراین هنگام مربی الجزایری که در کنار رودخانه کمین کرده شانه‌های فشنك‌رایکی پس از دیگری بسوی افراد خود خالی می‌کند در همین حال یك‌نفر دیگر آنهارازیرباران نارنجك می‌گیرد .

انفجار نارنجك‌ها ذرات آب و قطعات‌متلاشی‌شده سنك‌هارا بهواپرتاب می‌کند . ناگهان یکی از افراد تعادل خودرا از دست میدهد روی آب میافتدودراطراف او رودخانه رنك سرخ‌بخود می‌گیرد . او از ناحیه‌ران زخمی شده است .

مربی الجزایری که یك افسر پار سابق ارتش فرانسه است میگوید «چاره‌ای نیست آنها بایدتعلیمات جدی بگیرند» .

این صحنه در نقطه‌ای از مغرب ناحیه «سالت» روی میدهد . بسیاری از اردوگاههای‌سازمان کماندوئی «الفتح» دراین منطقه جنگلی قراردارد .

● عبور باشنا

وجود نهرهای متعدد آب دراین منطقه به‌کماندوها امکان میدهد که عملیات چریکی عبور از رودخانه «اردن» راباشنا بخوبی فرا گیرند عملیات چریکی همین کماندوهااست که به‌بروز حوادث وخیم مرزی منتهی میشود .

مرکز ستاد «یاسرعرفه» که یکی از رهبران اصلی سازمان الفتح است تااین‌اواخر در این منطقه قرار داشت . «یاسرعرفه» که در سال ۱۹۳۹ در اورشلیم بدنیا چشم‌باز کرد ، تحصیلات خودرادررشته‌مهندسی در قاهره‌بپایان رسانیده و بزبانهای فرانسه وانگلیسی آشنائی کامل دارد .

او تاسال ۱۹۵۷ رئیس فدراسیون دانشجویان فلسطین بود و مدتی بادرجه سرگردی در ارتش مصر خدمت کرده است «الفتح» نیرومندترین‌وچشم‌گیرترین سازمانهای کماندوئی فلسطین است سازمان آزادی بخش‌فلسطین که سابقا احمد شقیری فرماندهی آن‌را بعهده داشت هنوز در مصر فعالیت می‌کند ولی مصری هابشدت آن را تحت کنترل قرارداده‌اند .

نظریه «الفتح» نسبت به‌اسرائیل بانظریات کشورهای عربی اختلاف فاحش دارد . کشورهای عربی حاضرند وجود یك کشور یهودیرا در همسایگی خود ولی بامرز های ۱۹۴۷ بپذیرند در حالیکه الفتح خواستار تشکیل یك کشور جدید فلسطین است که در آن اعراب و یهودیان باحقوق مساوی درکنار یکدیگرزندگی کنند.

*** کمیته هم‌آهنگی**

از روز ۱۶ نوامبر یك کمیته «هم‌آهنگی‌سیاسی و نظامی» درعمان مشغول کار شده و نمایندگان «سازمان آزادی‌بخش فلسطین» سازمانهای الفتح‌وجبهه آزادی‌بخش فلسطین در آن شرکت دارند . بااینکه نمایندگان جبهه آزادی‌بخش ملی در این کمیته‌گاه‌لا در اقلیت هستند ولی از نفوذواعتبار فراوان‌برخوردارند در میان سازمانهای کماندوئی جبهه آزادی‌بخش‌ازهمه افراطی‌تروتندروتر است.

رهبران الفتح که در راس آنها«یاسرعرفه»قرار دارد این روش افراطی راطرد نمیکنند ولی در میان «عاصفه» (قسمت عملیاتی الفتح) که از خشن‌ترین جوان‌ترین افراد تشکیل میشود جبهه آزادی‌بخش محبوبیت زیاد دارد .

بااینکه «الفتح» یك سازمان‌میانه‌رواست‌معذلك باعملیات چریکی که پس از جنك شش روزه آغاز کرده جهان عرب را وادار کرده است که در قبال اسرائیل روش خشن‌تری درپیش گیرند . ازنظر فلسطینی‌ها دیگر دوران ناصر سپری شده است‌آنها حتی سرهنك بومدین را متعلق بزمان گذشته میدانند آنها میگویند انقلاب‌مصر ، استقلال الجزایرودکترین بعث‌دیگر حوادث تاریخ‌گذشته راتشکیل میدهند در حالیکه عصر فلسطین تازه آغاز میشود .

● تهدید نظامی

بااینحال مبارزه مسلحانه سازمانهای فلسطینی‌برای کشور اسرائیل یك تهدید نظامی جدی بوجودنمی‌آورد امروزه رهبران «الفتح» وجبهه آزادی بخش ملی‌بخوبی میدانند که تبدیل اسرائیل بیك الجزایر یا ویت‌نام جدید امکان‌پذیر نیست هفده ماه پس از جنك ژوئن ۱۹۶۷ این سازمانهاهنوز نتوانسته‌اند بیك عملیات

از: مطبوعات جهان

ایوبخان و دستجات چپ!

آیا کمونیستهای‌طرفدار شوروی در اغتشاشات پاکستان دست دارند ؟

پرزیدنت ایوبخان در نطق اول ماه‌دسامبر خود هم میهنان خویش را ازخطر مداخله خارجی در امور داخلی پاکستان برحذر کرد .

این نطق بطور عمده درباره تظاهرات اخیرپاکستان غربی‌بود . ایوبخان علل‌این تظاهرات را تشریح کرد واقداماتی را که دولت برای رفع نارضائی ها ، بخصوص درمیان جوانان ، بعمل می‌آورد توضیح داد .

ناظران سیاسی روش خود دارانه و سیاستمدارانه ایوبخان راستوده‌اند ولی از اینکه ایوبخان تظاهرات داخلی را زمینه‌ای برای توطئه های خارجی میداند ومیگوید ما باید آگاهانه یا ناآگاهانه بدام این توطئه ها بیفتیم تعجب‌کرده‌اند.

قبل از این نطق هرگز اشاره‌ای نشده بود که دول‌خارجی حتی علاقه اندکی به مداخله در اغتشاشات پاکستان داشته باشند . اما اکنون این سئوال پیش می‌آید که اخطار ایوبخان متوجه کدام دولت است ؟

پاسخ این سئوال در نگرانی روزافزون ایوبخان به رشد ایدئولوژی کمونیستی در پاکستان واین عقیده محافل دولتی است که میگویند خلرجیان عناصر دست چپ پاکستان را تشویق کرده‌اند که از اغتشاشات فعلی بهره‌برداری کنند .

پاکستان شرقی آشوب خیزترین‌قسمت پاکستان شمرده میشود و اغتشاشات پاکستان غربی بتازگی به پاکستان شرقی گسترش یافته است .

این مطلب بیشترعجیب است‌وقتی توجه شود که احزاب سیاسی‌طرفدار کمونیسم (کمونیسم بمعنای‌اخص کلمه درپاکستان غیر قانونی است)شدیدابا رژیم ایوبخان مخالف بوده‌اند . مهمترین این احزاب حزب عوامی است که پس از تفرقه بین چین و شوروی بدو گروه طرفدارپکن و طرفدار مسکو تقسیم شده‌وگروه طرفدار مسکو توجه دقیقی به رهبری سیاسی شوروی بعمل می آورد .

ازدیاد شگفت‌انگیز

در این اثنا فعالیت‌های جناح طرفدار مسکو بطور شگفت‌انگیزی زیاد شده است در تاریخ ۱۷ نوامبر این جناح یك میتینك دسته جمعی در داکا برگزار نمود و از آن تاریخ تابحال مرتب میتینك‌های دیگری در خیابانهای داکا برگزار کرده است‌مقامات محلی از جهش ناگهانی این‌جناح درتعجب میباشند دولت‌کوشش میکند که منابع‌درآمد این حزب را کشف نماید و مخصوصا توجه خود را معطوف اخباری داشته است که‌حاکی از کمك خارجی به حزب است .

در این مقوله شایعه مربوط باینکه یك کنسول اروپای شرقی به حزب فوق کمك میکند و حتی بلندگو در اختیارآن‌میگذارد تائید نشده است .

چه اگر حزب از خارج کمکهای مادی دریافت میداشت عاقلانه است که انتظار داشته باشیم در توزیع کمك‌ها تکنیك پیشرفته‌تری مورد استفاده قرار میداد .

بیشتر ناظرین اطمینان دارند که‌پرزیدنت ایوبخان بردشواریهای فعلی پیروزمیگردد و به عبارت واضح‌تر گفته میشود که خطرجدی که ثبات پاکستان را تهدید میکند بیشتر درمورد جناح طرفدارمسکو که دارای سازمان خوب و هزینه کافی است صادق است تا در مورد جوانان واهالی دست‌چپی پاکستان‌غربی که بطور نامنظم دست به میتینك میزنند .

یك ایستگاه رادیو مسکو که «رادیو صلح و پیشرفت» نام دارد مرتب برای پاکستان شرقی برنامه پخش می کند و در واقع برای پیروان رونس مسکو ، راهنمائی سیاسی بعمل می‌آورد .

در بیست نوامبر این رادیو نیمساعت درباره تکنیك های انقلابی توضیح داد .

● فعالیت قانونی

مفسران روسی تاکید خاصی روی تعلیمات لنین می‌کنند که کار قانونی وغیر قانونی باید برای‌ایجاد انقلاب‌توام انجام گیرد . از شنوندگان درخواست میشود که در سازمانهای قانونی موجود فعالیت کنند ودر عین حال فعالیت های زیرزمینی خود را ادامه دهند از اغتشاشات وشدت عمل بپرهیزند تاوقتی زمان برای اتحادعمل‌کارگران ودهقانان فرا برسد و موفقیت انقلاب را تضمین کند .

بااین فرض که که جناح‌طرفدار مسکو این نصایح را گوش کرده‌است این مطلب که چرا اغتشاشات پاکستان شرقی گسترش نیافته روشن میشود.

دلایل دیگر برتاکید این روش آن است که جناح طرفدارمسکو طبق‌توصه لنین باهمکاری‌باسایرگروههای سیاسی برنفوذ خود میافزاید . طبق اظهارمنابع مطلع‌قرار است یك هیئت نمایندگی از مخالفان دولت در این ماه ضمن سفری به پاکستان غربی با ایوبخان ملاقات کند .

این هیئت‌کوشش خواهدکردامتیازاتی از ایوبخان درباره مسائل محلی بگیرد، از جمله اینکه تغییراتی‌درقانون‌انتخابات بعمل آید و پاکستان شرقی انتخابات جداگانه‌ای انجام دهد .

جناح طرفدار مسکواکنون می‌کوشد یك جبهه باشرکت همه احزاب مخالف بوجود آوردو بنام همگی از دولت تقاضا های مزبور را بکند . در صورت موافقت ایوبخان با این تقاضا حیثیت دست‌چپی ها در پاکستان شرقی باز هم افزایش خواهد یافت .

مسائل کشور های درحال رشد

مسائل اساسی
نسل جوان محکوم نیست

*** بلند نگاهداشتن‌مو همانقدرانقلابی است که کوتاه کردن آن‌درگذشته**

من همیشه از اینکه درباره جوانان‌چیز بنویسم امتناع دارم . شاید یکی‌ازدلائل آن این باشد که در آستانه سی‌وهشت سالگی هنوز خودرا جوان میدانم . اما حقیقت امر اینست که من بحث‌هائی را که در باره جوانان در نشریات مختلف نوشته میشود بطور کلی به‌دوصورت دیده‌ام که هیچکدام را برای حل مسئله جوانان ـ اگر بتوان گفت‌واقعا مسئله‌ای درمیان باشد ـ قانع کننده ندیده‌ام . گروهی بدون سبب راه دشنام را درپیش میگیرند و موارد استثنائی را بمنزله حقایق مسلم و عمومی جلوه‌گر میسازند و حربه‌ای میابند برای سرزنش کردن نسلی که باید اداره دنیای فردا را به دست آنها بسپاریم . گروه دوم اکثرا آنها هستند که بخاطر جلب جوانان و افزایش تیراژ نشریات خود بطوردربست و یکجا بدفاع از جوانان میپردازند وهر عملی راکه از طرف هردسته از جوانان سربزند ناشی از خصلت جوانی آنها و نشان تحول ضروری و اجباری جامعه میپندارند .

*** عمق مسئله**

دراین میان واقعا تعداد کمی ازبحث هائی که در مورد جوانان نوشته‌میشود بامطالعه کافی و توجه به‌عمق مسئله میباشد .

به‌بینیم آنچه بنام «مسئله‌جوانان» نمایانده میشود از کجا مایه میگیرد :

رفتاری خلاف عرف‌وعادت مرسوم‌جامعه از جوانان سرمیزند و جامعه یا بهتر است گفته شود سالخوردگان جامعه که به‌رفتار خود عادت کرده‌اندابن رفتارتازه راخلاف مقدسات جامعه فرض میکنندو جوانان را سرزنش و تکوهش میکنند

دراین میان گروهی ـ واکثرا گروهی غیرجوان ـ برای بفروش‌رساندن کالای خود که ممکن است یك لباس تازه و یایك مخدر تازه باشد به‌میان جوانان می‌افتند درست از همین نقطه بایدمسائل راازیکدیگر تفکیك کرد . اینکه‌جوانان در جامعه ما یاهر جامعه دیگر موی‌خود را به‌شکلی تازه آرایش کنند یا لباسی غیر از آنچه بنده و جنابعالی میپوشیم بتن کنند و یا معاشرت‌های ساده با جنس مخالف را انتخاب کنند مطلقا و تحت هیچ‌عاملی قابل سرزنش نیست . چه‌کسی گفته است که موی سر فرضا باید کوتاه باشد و بلند نباشد؟.نخستین مردی که اقدام به‌کوتاه‌کردن موی‌سر خود کرد همانقدر انقلاب به‌راه انداخت که گیسوبلندهای امروزه در هر عصرو زمانی در تاریخ‌بوجودآمدن مد جدید در ابتدا غوغای کسانی راکه به مدهای‌قبلی عادت کرده بودند برانگیخته است ولی بعد ، مدخودبخود دارای آنچنان فشار اجتماعی میشود که بدون تفکر مورد تقلید قرار میگیرد . همین نکته‌است که موسسات بازرگانی راکه ایجاد وتقویت مدهای عجیب و غریب وامیدارد تا سود‌های هنگفتی بجنك آورند . اینها اغلب آدمهای مسن و جاافتاده‌ای هستند ولی خوب میدانند که جوانان بنابه خصلت روح تازه‌جوی خود بهترین شکارهای آنها هستند !

دراین‌میان آنها که انقلابی هستند و زودتر بسوی پدیده‌های نوگرایش پیدا میکنند مورد سرزنش جامعه قرار می‌گیرند . سرزنشی که بهیچوجه‌اساسی و اصولی نیست . اینان در حقیقت خود را قربانی میکنند تایك مدتازه‌باصطلاح جاافتد و دیگران بدون زحمت و ناراحتی از آن پیروی کنند باین ترتیب اولین جوانانی که مدهای‌تازه‌رااستعمال‌میکنند وبکار میبرند جرات و جسارت استفاده‌از ابتکارات دیگران را دارندولی‌گروههای بعدی فقط آدمهای مقلد هستند

بدیهی است هرمدی بعلت اینکه تازه هست خوب نیست بلکه از نظر اصولی مد باید منطقی و اصولی باشد ،ولی اگر بجای سرزنش‌کردن مدسازها و موسسات تبلیغاتی که روح و اندیشه جوانان را موقتا سلب میکند جوانان راسرزنش کنیم بدون‌شك‌اشتباه کرده‌ایم. واگر جامعه نمیتواند مدی را هضم کند باید قبل از همه‌گیرشدن ، سازندگان راازادامه ساختن آن، بخصوص منع نماید بی‌آنکه به‌پدیده‌ثانوی که‌استفاده کنندگان پرشور ازمدها باشند توهینی روادارد .

*** لطمه به ارزشهای واقعی**

اما بحث درباره یك ماده مخدر که جوانان را بسوی خود میکشاند شکل دیگری دارد . بعبارت دیگر بلندی یا کوتاهی موی سر و یا تنگی و گشادی دهنه شلوار ویا بلندی و کوتاهی کت یادامن هیچگونه لطمه‌ای به ارزشهای واقعی جامعه وارد نمی‌آورد . یك دختر مینی‌ژوپ‌پوش یایك جوان باصطلاح «آلامد» احیانا میتوانند درآزمایشگاهها و موسسات تحقیقاتی بدون اینکه وضع لباس و آرایش آنها تاثیری درکارآنها داشته باشد تحقیقات علمی دقیقی را دنبال کنند ویا خالق‌آثارهنری‌ارزشمندی باشند . اما در مورد استعمال موادمخدر مسئله سلامت یك ملت در میان است‌و باید سیاست قاطعی برای ازبین‌بردن‌هر نوع اعتیاد مضر طرح واجرا گردد

ولی حتی در اینمورد مقصرین واقعی بازماندگان و توزیع کنندگان این محصولات هستند و آنها هستند که‌باید به‌شدیدترین و موثرترین وضعی تنبیه شوند واز ادامه کار آنها جلوگیری شود . یك معتاد بیگناه و فریب‌خورده‌را باید معالجه کرد ولی کسانی راکه به آتش اعتیادات‌مضر در جامعه‌دامن‌میزنند باید بسختی عقوبت کرد .

بااینهمه چه در زمینه مدهای عجیب و غریب و چه در زمینه اعتیادات مضراگر گناه را بگردن یك نسل بگذاریم وهمه جوانان را محکوم کنیم نه‌فقط‌ازانصاف و عدالت دور افتاده‌ایم بلکه هیچگونه کمکی هم به‌حل مسئله‌ای که‌فقط‌به‌عده بسیار کمی‌ازافراد مربوط‌میشودنکرده‌ایم. بهمین دلیل است که من همیشه نسبت‌به این مسئله که بحث در باره جوانان‌را بیش از حدبزرك کنند و بایك قضاوت کلی یك نسل‌رامحکوم و سرزنش‌کنند بکلی مخالف بوده‌ام . در کدام‌عصربوده که فساد همهٔ افراد یك نسل را برداشته باشد ؟

همین امروز که ظاهرا بین جوانان پاره‌ای مدهای غیرقابل هضم جامعه‌رواج دارد و اعتیادات مضر از طرف گروهی شیاد و سوداگر مرگ بین جوانان‌توسعه داده میشود میلیونها جوان به‌کار خلاق وسازنده اشتغال دارند .در مدارس و دانشگاهها ـ در کارگاهها و مزارع ـ در هرگوشه و کنار جوانانی شریف و زحمتکش بدون سروصدا به کارهای سودمند اجتماعی اشتغال دارند و باعشق وایمان فردای بهتری راپی‌ریزی‌مینمایند

تعداد این گروه از حیث کثرت با آنعده معدود معتاد ویا آنها که‌رفتارشان خلاف عرف و عادت جاری جامعه‌میباشد بهیچوجه قابل قیاس نیست بدون‌درنظر گرفتن کار وزحمت این گروه وسیع قضاوت درباره جوانان دور از منطق و واقعیات است . این بحث رافردا دنبال میکنیم .

در افریقا چه‌خبر است؟

موریتانی
خط رابط بین سیاه وسفید

کشور موریتانی در جمع کشورهای افریقائی به فعالیت وسیع دست زده‌است هفته گذشته رئیس جمهوری موریتانی به الجزایر و مصر و زامبیا و تانزانیا سفر کرد موریتانی میخواهد که میان کشورهای افریقای سیاه و سفید خط رابطی تشکیل دهد .

موریتانی از کشورهای نوخاسته افریقاست و با سیاستی که در مسائل‌جهانی اتخاذ کرده نفوذ قابل‌توجهی در میان کشورهای افریقائی بدست آورده است .

مراکش

گذرنامه‌ها را بسوزانید

«گذرنامه‌هارا بسوزانید عصر ویزا و روادید بسرسیده است» این شعاری بود که وزیر توریسم مراکش در برابر گروه زیادی از فعالین مراکشی داد .

او به فعالیت‌های زیادی که در مراکش جریان دارد اشاره کردوگفت زمان‌اینکه مراکشی‌ها از کشور خارج شوند بسررسیده است و اینك در مراکش‌زمینه‌فعالیت وسیع فراهم آمده است‌در حقیقت هفته گذشته کنفرانس های متعددوپی‌درپی درپایتخت مراکش تشکیل گردیده‌است

گینه

دوستی‌با یوگوسلاوی

چند روز قبل میان گینه و یوگسلاوی موافقت‌نامه‌ای امضاء شد و بموجب آن یوگسلاوی قرار است‌یکصد کیلومتر برق جریان قوی در گینه بسازد .

یوگسلاوی همچنین قرار است یك منبع آب درگینه بسازد که هزینه ساختمان آن به ۱۵۰۰ میلیون فرانك گینه تخمین زده میشود .

در کار همین همکاریها فرانسه قرار است معادل ۱۸۸٫۸ میلیون فرانك در کامرون سرمایه‌گذاری کند.

ولی مهمترین موافقت‌نامه قراردادی است که نیجریه با شوروی برای تاسیس صنایع ذوب آهن‌امضاء‌کرده است .

داهومی

توسعه‌صنایع پارچه‌بافی

روز قبل «استانیسلاس ـ بدمون» وزیر اقتصاد داهومی نخستین سنك بنای صنایع پارچه‌بافی داهومی را بزمین زد .

وزیر اقتصاد داهومی در نطقی که خطاب به‌شخصیت های کشور و مقامات سیاسی خارجی ایراد کرد گفت افریقا و داهومی موقعیت‌های مناسب برای‌همکاری صادقانه در راه سعادت و صلح رابه جهانیان عرضه میکنند .

در ساختمان این کارخانه ۱۵٪ سهام را دولت داهومی دارد ...

سومالی

تحریم کنفرانس افریقا ـ آمریکا

کمیته آسیائی و افریقائی سومالی نامه‌ای به دبیر کل سازمان وحدت افریقا ارسال داشته و ضمن آن‌درخواست کرده است به کنفرانس «افریقا ـ آمریکا» که در کنیا افتتاح گردیده است تحریم شود

این کنفرانس که‌بنا به ابتکار پرزیدنت «کنیاتا» وبا شرکت نخست‌وزیر سومالی تشکیل گردیده است قرار است هرسال تشکیل شود.

لیبریا :

ملاقات دو رئیس جمهوری

پرزیدنت «بوانی» رئیس جمهوری ساحل عاج‌وپرزیدنت «تومان» رئیس جمهوری لیبریا بایکدیگر ملاقات کردند . این ملاقات پس از افتتاح جاده تازه‌ای که‌ساحل عاج را به‌لیبریا مربوط می‌کند صورت گرفت .

باپرتاب رصدخانه فضائی اسرار کهکشان‌ها فاش میشود

تحولی عظیم در نجوم

رصدخانه مداری

*** رصد خانه فضائی بدون اینکه مانعی مثل اتمسفر در سرراهش باشد دریکروزقادر است اطلاعاتی راکه طی ۱۵ سال گذشته بدست آمده ضبط‌کند .**

رصدخانه خودکاری که امریکائیها بنام «او . ۲ . او ـ ۲» بفضا پرتاب کردند بزودی انقلاب بزرگی در عالم ستاره شناسی بوجودآورده وبسیاری از اسرار کائنات را برای دانشمندان فاش خواهد ساخت .

این رصدخانه دو هزار کیلوئی که بیازده تلسکوپ قوی مجهز میباشداز دیروز در ارتفاع هشتصد کیلومتری روی یکمدار دایره‌ای شکل بدورزمین گردش میکند و میتواند برای مدت چندین ساعت نقطه معین از فضا را بطور ثابت رصد کند .

تاکنون ستاره شناسان هرگز نتوانسته‌اند آسمان را از ماوراء جو مورد بررسی قرار دهند و اتمسفر همیشه بین آنها حایل بوده است . میدانیم که اتمسفر عامل اصلی تغییر جهت‌تشعشعات نورانی‌است . ازاین‌رو میتوانیم بگوئیم که‌تاکنون دانشمندان از یك زندان اتمسفر ستارگان آسمان دارصدمیکردند. قسمت اعظم‌تشعشعات مخصوصا بیشترین مقداراشعه ماوراء بنفش بوسیله «اوزون» «استراتسفر» در شصت کیلومتری سطح زمین قرار دارد .

• حس کنجکاوی

اما این آسمان یا فضای بی‌پایان که از زمین نمی‌توان بآسانی و آن‌طور که هست‌آنرا تماشاکرد آزمایشگاه غیرقابل تصوری‌است‌که حس‌کنجکاوی دانشمندان را بشدت تحریك میکند. در این آزمایشگاه شگفت‌انگیز انواع و اقسام نمونه ماده و تشعشعات از موادی که هر سانتیمتر مکعب آن چندین تن وزن‌دارد گرفته تاگازهائی که هر کیلومتر مکعب حاوی یکصد هزارم گرم از این گازها است وجود دارد .

اطلاعاتی که این رصدخانه در یك روز از ستارگان و کهکشان ها بدست خواهد آورد معادل اطلاعاتی خواهد بود که‌چهل‌موشك فضاشنائی درعرض پانزده سال اخیر بدست آورده‌اند.

بعقیده دانشمندان همانطور که‌گالیله در سال ۱۶۰۹ با اختراع نخستین دوربین نجومی انقلاب‌بزرگی درستاره شناسی بوجودآورد رصدخانه مداری امریکا نیز تحول عظیمی در این رشته از دانش بشری بوجود خواهد آورد.

هدف رصدخانه مداری بیشتر ستارگان فوق‌العاده جوان است که درقسمت ماوراءبنفش «طیف شمسی» قرار دارند و چشم انسان و حتی رصدخانه هائی که در روی زمین‌قرار دارد از دیدن آنها عاجز است از عمر بعضی از این ستارگان بیش از چند هزارسال نمیگذرد درحالیکه عمر خورشید ما در حدودپنج میلیاردسال است .

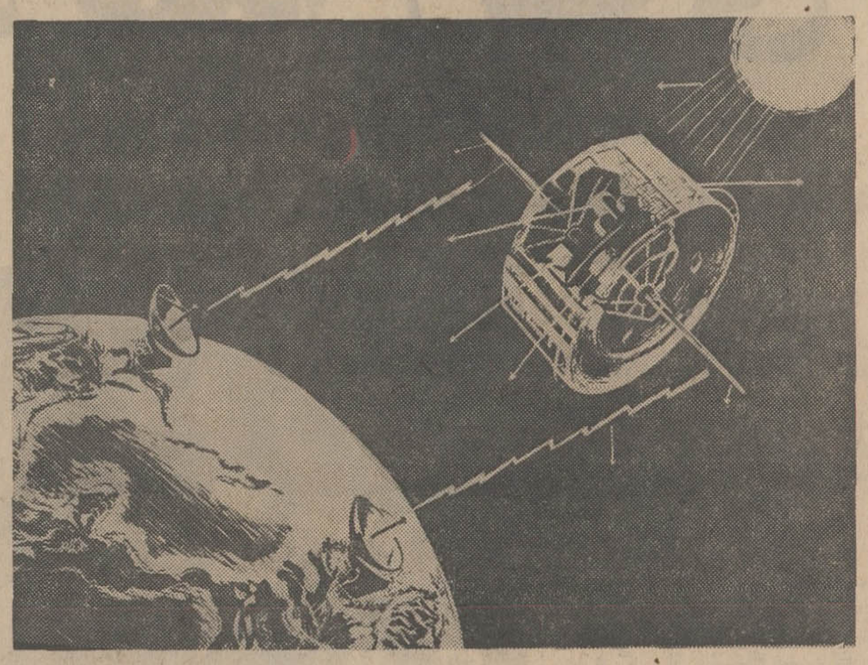

منظره‌ای ازنحوه عمل یك‌رصدخانه فضائی

• احوال کهکشانها

رصدخانه مداری امریکا همچنین ازها و غبار وذراتی را که بین ستارگان وجود دارد مورد بررسی قرار خواهد داد . این مواد است که ستارگان را تشکیل میدهد .

هدف دیگررصدخانه مداری‌مطالعه در احوال کهکشان «آندروماند» یا کهکشانی است که به کهکشان ما شباهت زیاددارد. فاصله این‌کهکشان اززمین مادرحدود دومیلیون‌سال‌نوری است وبیش از سیصدمیلیارد ستاره دارد . باوجود بعد مسافت این کهکشان در نیمکره شمالی شبها مثل لکه سفیدی بچشم میخورد .

در منظومه شمسی نیز رصدخانه مداری آزمایش هائی درباره کرات مریخ ، زحل ، مشتری و نپتون بعمل خواهد آود .

نوشته : دکترپریور

لیموترش : میوه نگهبان بدن

*** مصرف بیش‌از اندازه لیمو ترش استخوانها راسست‌می کند .**

اصل این میوه از هندوستان بوده و هنوز هم درختهای آن بصورت وحشی وتربیت شده‌در آن‌کشور بحد وفور موجود است بعدها از آنجا به جنوب ایران ـ جهرم ـ بندرعباس ـ میناب ـ شیراز و سایر نواحی گرمسیری و مرطوب نیز آورده شد.

آنچه که در همه لیموترشها بحد وفور موجود است اسید اسکوربیك یا ویتامین ث است که بهترین و مهمترین خاصیت را بدان میدهد.

ویتامین ث‌موجود در لیمو ترش چه فایده دارد ؟

ویتامین ث دفاع بدن را در مقابل بیماریهای مختلف زیاد میکندمخاطها را محکم میسازد از خونریزی های بی‌موقع جلوگیری‌میکندو تغذیه عمومی بدن را مرتب میسازد لیمو ترش سرشارترین میوه از لحاظ ویتامین‌ث است لیمو ترش اگر بمانند از میزان ویتامین ث‌اش کم میشود و عصاره آن نیز اگر یکسال بماند نصف ویتامین خود را از دست داده است .

عصاره لیموترش بعکس آنچه که معمول است برای سرما خوردگی زیان‌آور نیست .

ولی ترشی آن اغلب سبب تحریك مخاط گلو و دهان میشود و ایجاد سرفه های‌خشك و خشن میکند وبنابراین در مصرف آن باید احتیاط‌کرد.

مصرف لیموترش بعقیده بوعلی‌سینا برای‌بیمارانی که ناراحتی های قلبی دارند و بطپش قلب‌واضطراب گرفتارند مفید است ولی در بیماران مبتلا بعوارض معدی باید در مصرف آن کمی محتاط بود چه سبب‌تحریك مخاط معده و سوزش و ناراحتیهای مخصوص آن میشود .

لیمو ترش بعلت اسید سیتریك که دارد بحل کردن سنگهای صفراوی و کلیوی کمك شایانی میکندو از اینراه برای درمان مزاجهای آرتریتیك و آنهاکه‌بورم مفاصل‌ودردآنها گرفتارند داروی خوبی است و از اینرومصرف آنرا در روماتیسم و نقرس بسیار ستوده‌اند .

*** لیموترش ضرر هم دارد**

مصرف لیموترش با همه محاسن و خوبیهایش اگر ازحدمعول گذشت‌سبب سست شدن استخوانها و حل شدن فسفاتهای مخصوص آن میشود واز اینرو باید در مصرف آن زیاده‌روی نکرد .

مسلما همه میدانیم مالش عصاره لیموترش‌روی پوست های چرب سبب لطافت و حفظ طراوت آن میشود وبه همین دلیل مخلوط آنرا با گلیسیرین و کمی ادوکلن برای ماساژ صورت و دست ستوده‌اند .

آنها که ناخنهای شکننده دارند میتوانند هفته‌ئی یکبار آنها را با آب لیموترش ماساژدهندواثر آنرابیینند. برای تمیز وسفید کردن دندانها نیز هفته یکبار میتوان آنهارا با آب‌لیمو ترش ماساژ داد بشرط آنکه پس از آن دوباردهان‌رابامحلول جوش‌شیرین تمیز کرد تا اثر ترشی‌زای لیموترش از بین برود و دندانها خراب نگردد.

آگهی دعوت مجمع همگانی

مجمع همگانی عادی سالیانه شرکت تعاونی مصرف گفتار ساعت ۹ الی ۱۱ صبح روز جمعه بیست‌و نهم آذر ماه ۴۷ در سالن محمد رضاشاه پهلوی تشکیل میگردد .

دستور جلسه

۱ـ گزارش هیئت مدیره و بازرسان
۲ـ تصویب ترازنامه سال ۴۶ و بودجه پیش‌بینی سال ۴۷
۳ـ انتخاب دو نفر بازرسان شرکت .

از صاحبان سهام تقاضا میشود برای حضور در جلسه‌دفتر خرید جنسی خود را همراه داشته باشند .

آ ـ ۲۸۳۴۱ رئیس هیئت مدیره ـ کریم‌خونسار

واحد گرم کن UNIT HEATER

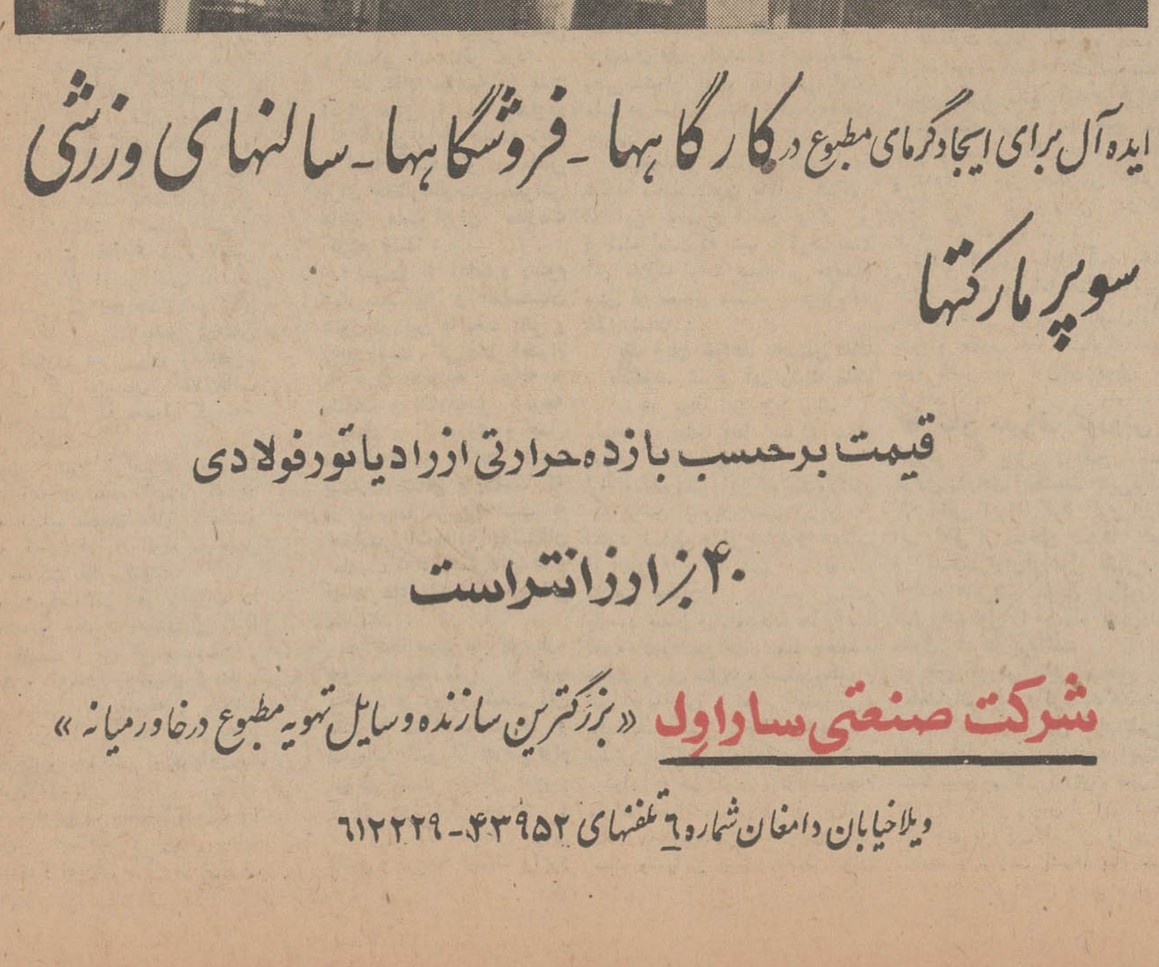

ایده آل برای ایجاد گرمای مطبوع در کارگاهها ـ فروشگاهها ـ سالنهای ورزشی سوپرمارکتها

قیمت برحسب بازده حرارتی ازرادیاتور فولادی ۴۰ برارزانتراست

شرکت صنعتی ساراول «بزرگترین سازنده وسایل تهویه مطبوع درخاورمیانه»

ویلاخیابان دامغان شماره ۶ تلفنهای ۴۳۹۵۲ ـ ۶۱۲۲۲۹

بخاری‌های گازی

اونیورسال

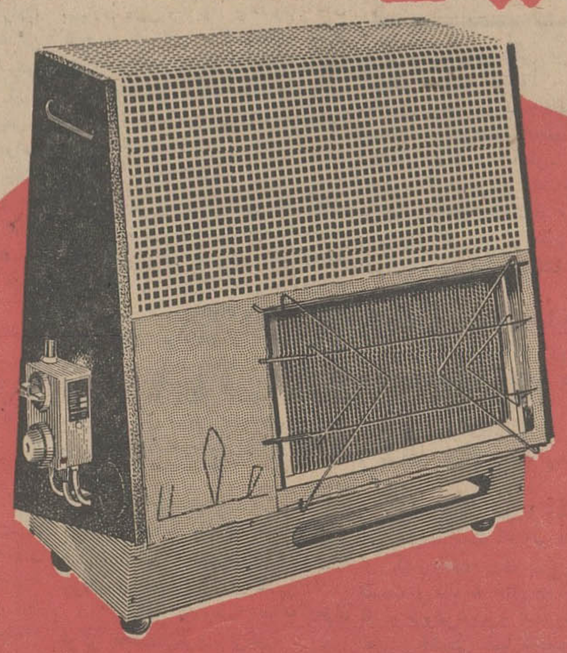

مدل مبله ثابت مخصوص سالنها ـ تالارهای کنفرانس با قدرت حرارتی فوق العاده

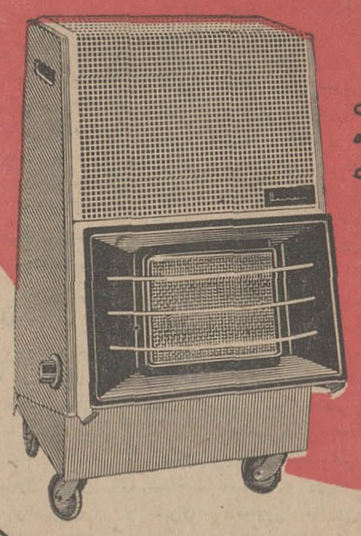

بخاری گازی متحرک اونیورسال مجهز به چرخهای گردان بوده واستفاده از آن بسیار سهل است

مدل سرپائی ـ برای استفاده درکارگاهها ـ دفاتر تخصصی گلخانه‌ها و باغات

بخاری گازی اونیورسال

تازه‌ترین وسیله برای گرمای بیشتر وهوای مطبوعتر

نمایشگاه اونیورسال ـ خیابان تخت جمشید ـ مقابل ایران سوپر ـ تلفن ۴۵۰۷۲

Universal

G.A.M.A عضو اتحادیه سازندگان وسایل گازی امریکا

COMPLIES WITH NATIONAL SAFETY REQUIREMENTS AMERICAN GAS ASSOCIATION APPROVED

در دومین جلسه هفتگی سخنرانی دانشگاه پهلوی شیراز چه گذشت؟

نقش ایران در ایجاد تمدن بشری

عنوان سخنرانی آقای دکتر همایونفر معاون وزارت اطلاعات در دومین جلسه سخنرانی دانشگاه پهلوی شیراز بود

اسکندر، عرب، مغول و ترکان غز، همه و همه با ایران تاختند ولی ایرانی برجای ماند و تمدن درخشانش را در بسیط زمین پراکند

بطوریکه خوانندگان محترم اطلاع دارند از طرف دانشگاه پهلوی شیراز ترتیبی داده شده است که هرهفته یکروز جلسات سخنرانی تشکیل گردد و شخصیتهای برجسته مملکتی پیرامون مسائل مورد علاقه دانشجویان و امور مختلف سخنرانی نمایند

این هفته نیز جلسه مزبور با حضور آقای دکتر نهاوندی رئیس و استادان و دانشجویان دانشگاه پهلوی در تالار تاجگذاری تشکیل یافت و آقای دکتر همایونفر معاون وزارت اطلاعات پیرامون نقش ایران در ایجاد تمدن بشری صحبت کرد.

تجلیل از دکتر نهاوندی

در آغاز این مراسم آقای دکتر همایونفر از شخصیت علمی آقای دکتر نهاوندی تجلیل کرد و خاطر نشان ساخت که ترتیب این جلسات برای دانشگاه و دانشگاهیان فوق‌العاده مفید است . وی آنگاه سخنرانی خود را با این جملات آغاز نمود .

* اعتلای نام ایران

تاریخ پر افتخار ملت ایران شاهد تلاش ملتی کهنسال است که در طی قرون متمادی برای اعتلای نام وطنش ، وبرای خدمت به بشریت و انسانیت کوشش فراوان وتلاش و استقلال خود نباشد و قادر به حفظ و حراست اصول ملی خویش از آب درآید.

تفاخری که ما بر گذشته خود داریم و تکیه‌ای که براین همه آبرو و اعتبار می زنیم بحکم شواهد زنده تاریخی است که غالب آنها بدست اروپائیان کشف و تالیف و تدوین شده و ما اتخاذ سند می کنیم از گفته خود آنها یعنی مللی غیر ایرانی که اگر رفیق ما هستند نمی توانند که رقیب ما نباشند (خارجیان)

* بهره برداری عاقلانه

آنها گفته و میگویند که ملت ایران در طول تاریخ پرافتخارش چگونه مللی چون یونانی و عرب و ترک و مغول را در خود حل کرده و چگونه از مظاهر خوب تمدن آنها برای تکمیل و تکامل تمدنش بهره برداری عاقلانه کرده است وباز آنها نوشته و مینویسند که تلاش ایرانیان در قرون مختلط از اصیل‌ترین تلاشهای گروه های بشری بوده است .

پس ما حق داریم که براین دیوار عظیم تاریخ مان تکیه کنیم و قصه سربلندی ملت ایران را بگوش فرزندان امروز برسانیم .

این وجدوسماع ما مجازی نبود
این رقص که میکنیم بازی نبود
بابی‌خبران بگوی کی بی‌خبران
بیهوده سخن باین درازی نبود

اما چنانکه عرض کردم در اینجا ودرباره نحوه مقاومت این ملت وبیان فلسفه بقای ایران در مقابل سیر حوادث قصد بسط مقابل نداریم... غرضمان اشاره‌ای است آنها مختصر وفهرست‌وار بسهم پرارزش این ملت در ساختن بنای پرشکوه تمدن جهانی

میخواهیم سهم ایرانی را در شئون مختلف تمدن یادآور شویم. اما این موضوع آنقدر بزرگ و پردامنه است که تنها ذکر فهرست آن ملازمه وقت بسیار و حوصله بیش از معمول مستمعین عزیز دارد بقول شاعر :

یك زبان خواهد به پهنای فلك
تابگوید شرح آن رشك ملك

اما در میان این همه سهم و سهام در اینجا فقط بذکر سهام معنوی قناعت می کنیم .

اول وبادی نظر این طور تصور شود که غرض از بیان سهم ایران در ایجاد تمدن جهانی مثلا ذکر خدمات ایرانیان در کار شهر سازی ... یا هنر معماری . یا ایجاد پست و یا سد بستن بر رودخانه ها و یا نحوه اردوکشی ها . ویا مجسمه سازی و پل سازی و سکه زدن و عمارت ساختن و نظایر اینها می‌باشد اما باکمی توجه وابراز حوصله بیشتر عنایتتان را بنکته دیگری مبذول خواهم کرد که در مقام مقایسه بمراتب قیمتی تر از این نوع کارها محسوب می‌باشد و آن سهمی است وسهامی است که ملت ایران در کار ارشاد بشرها و جلب عواطف انسانها بسوی یکدیگر داشته.

من از پاسارگاد و تخت جمشید وبیستون وپل‌اله وردی‌خان ومسجد شیخ لطف‌الله ونظائر اینها مطلبی راعنوان نمی کنم و اصولا قصد عنوان هم ندارم .. من از ظروف سفالین قیمتی وشمشیر وسکه وجام طلای خشایارشاه ویانقوش برجسته نقش رستم و آثار محو شده شهر صددروازه(دامغان) وامثال اینها نمی خواهم چیزی بعرضتان برسانم. هنر معماری مجسمه سازی ـ سد سازی و شهر سازی را بیان نمی کنم .بلکه هنر آدم سازی وهنر توجه به آدمها و انسانها که هنر اول این ملت بود و هست مورد نظر و مقصود کلام اینجانب می باشد

* ۲۵۰۰ سال پیش

قریب ۲۵۰۰ سال پیش مردی بنام کوروش حکومتی در ایران دائر می کند . بنام این ملت وبکام این ملت . سرداران وجنگجویان خود را متحد ساخته و با قدرتی بی نظیر به تسخیر کشور های همجوار ومناطق دوردست میپردازد و بالاخره بزرگترین شهر زمان خود یعنی بابل را فتح میکند. پس از ورود باین شهر که در آن اسیران ملت های مختلفی از جمله ملت یهود سالها بلکه نزدیك به یك قرن گرفتار و محبوس بودند بدستور کوروش آزاد میشوند .

قبل از کوروش بخت النصر یا (نبوکودنوسور) زعمای ملت یهود و آسور وبسیاری ملل دیگر را باسارت ببابل آورده و محبوس کرده بود . آنها را شکنجه میداد. آزار میکرد مانع آزادی فرایض دینی میشد برای آنها هیچ نوع حقی و حقوقی قائل نبود . باظلم و تعدی و جبر حکومتی جابرانه دائر کرده بود و رعبی در دلها فراهم آورده بود ..

وقتی کورش ببابل آمد بخت‌النصر مرده بود اما اعقاب او رویه پدر را دنبال کرده و باصل آزادی بشر و حقوق حقه انسانهای عصر خود تاسر حد توانائی تجاوز می کردند ...

● نطق معروف کوروش

کورش که بابل را فتح کرد آزادی را آزادی بخشید. باین ترتیب که نطقی ایراد کرد اثر و ارزش این نطق از ساختن صدها قصر و کشف هزاران فورمول علمی برای نجات و رهائی بشر مفیدتر بود کوروش قدم وقلم اول را در راه نشان دادن حقوق بشرها برداشت

نطق کورش راهی صحیح را به زمامداران دنیا و گردانندگان جهان نشان داد که درس اول کتاب بشریت وفصل اول درس انسانیت است.

بنده میخواهم کار کورش و نطق این مردبزرگ تاریخ و پس از آن گفته و گفته‌های بزرگان ایرانی را درباره سعادت و سلامت بشرها بنام سهام معنوی و سهام واقعی و یابهتر بگویم بهترین سهام ایران در ایجاد کاخ تمدن جهانی عرضه و عنوان کنم .

ازدل سازی این ملت در طول تاریخ سخن بگویم نه از گل سازی اش .

تطق کورش را برستونی از گل نوشتند و ستون را در معبر عموم برپا کردند . ان ستون پس ازسال ها اززیرخاك بیرون امد و کشف شد. اروپائیان خطوط منقوش برآن ستون راخواندند و برزبان امروزی ترجمه کردند :

معلوم شد کورش فرمان داده‌است که زندانیان آزادند هرکس بهرمحل مایل است میتواند برود(اصل آزادی تعیین محل‌سکنی)هرکس .هرخدائی وهرمذهبی را قبول دارد به‌پرستش آن خداو اطاعت از آن مذهب آزاد است (اصل آزادی در انتخاب دین و عقیده) . هرکس هرچه‌میخواهد میتواند بگوید (اصل آزادی بیان) و خلاصه هیچکس بنام آزادی حق تجاوز بدیگری و دیگران را ندارد و بسیاری مسائل ومباحث انسانی دیگر که جای ذکرش اینجا هست و اینجانیست ...

مفاد این اعلامیه که در ۲۵قرن پیش کورش منتشر کرده و مفاد اعلامیه حقوق بشر دراین سالها که از طرف سازمان ملل متحد انتشار یافته دارای یك مفهوم و یك روح منظور است .

من میخواهم عرض کنم مافرزندان کورش هستیم و کورش‌فرزندایرانی است که‌در۲۵۰۰ سال پیش سهمی عظیم در آزادی بخشیدن به بشرها ورعایت حقوق انسانها داشته و این سهم را عملا و قدما و قلما بجامعه زمان خود و دنیای زمان خویش تسلیم کرده‌است .

چیز ساده و پیش‌پاافتاده‌ای بنظرتان نیاید . کاری عظیم و فکری عظیم تربوده که مردی بدون دیدن مکتب ومدرسه و صرفا براساس خصائص ذاتی واصالت نژادی‌اش بفکر رفاه بشرهای دیگری بیفتد و غرور و موفقیت و نخوت ریاست دامنگیر وجودش نشود . و کاری کند که دنیا باتجلیل و احترامی خاص نام اورا در صفحات تاریخ‌ضبط و ثبت نماید .

* آثار ساسانیان

پندنامه اردشیر بابکان و چند اثر رنك باخته که از دوران قبل‌از حمله عرب برای ماملت باقی‌مانده و اصول اخلاقی مانند گفتار نیك و کردار نیك و پندارنیك و قصص و روایاتی که به‌پادشاهان و بزرگان ایران قدیم مانند نوشیروان و اردشیر وهخامنش‌نسبت میدهند همه نمودداری از توجه خاص این ملت بامور انسانی وارشادی بشرها بوده و می‌باشد .

سهم عظیم ادبیات فارسی درکار شناخت روح و دریافت طبع بشرها و تذکر دروسی اخلاقی وتربیتی و ایراد پند واندرز بمنظور تامین سعادت واقعی مردم درلابلای گفته ها و نوشته ها وسرودهای این‌زبان سهمی نیست که بتوان‌باسایرسهام ایران درایجاد تمدن جهانی‌مقایسه نمود سهام مامثلا درکار : معماری وحجاری و نجاری سهمی بوده در کار جسم تمدن اما منطق‌الطیرشیخ عطار یاقابوس نامه عنصرالمعالی و یاشاهنامه حکیم‌ابوالقاسم فردوسی وبوستان و گلستان سعدی و حدیقه سنائی و غزلیات شمس ورباعیات‌خیام ودیوان خواجه حافظ سهامی بوده‌اند که این ملت‌در پرداخت‌جان تمدن بکار برده‌است .

مانه تنها خشت و خشت های بسیاری دربن و دیوار و ستون های کاخ تمدن باقی گذارده‌ایم بلکه چراغ‌هائی نورانی در زوایا و فضا های مختلف و صحنه های متعددداین کارگاه عظیم‌آنهم برای‌همیشه‌روشن وبرپاساخته‌ایم .

* خدمات سعدی

کی‌ودرکجا ... چه کسی ودرکجا.. میتواند منکر خدمتی بشود که‌مردی چون سعدی در عصری درهم ریخته و طوفانی و مبهم و تاریك ومشئوم چون عصر مغول انجام داده و آثاری عظیم چون بوستان و گلستان به بشریت تقدیم نموده‌است که‌سرگل آن آثار را باید امروزه برسردر سازمان ملل متحد بخط‌جلی‌نگاشت و برآن نوشته چشم ادب و احترام سائید .

یعنی : این سه بیت

بنی‌ادم اعضای یکدیگرند
که در آفرینش زیك گوهرند
چوعضوی بدرد آورد روزگار
دگر عضوهارا نماند قرار
توکز محنت‌دیگران بی‌غمی
نه‌شاید که‌نامت نهند آدمی

این اشعار عالی‌ترین‌درس‌ارشادی بشرها ، و جامع‌ترین نسخه تامین صلح جهانی است و درکجا و چه کسی میتواند منکر شود که«صلح» مطلوبترین وارزنده‌ترین خواسته‌های بشری نیست گلستان سعدی را بازکنید ... ازباب اول تاسطر آخر هیچ انسیکلوپدیای جامع‌تربیتی را چنین موجزو منقح و منظم بدست نخواهید آورد که دردهای بشرها و درمان‌های روح و جان آنها را در کلامی بفصاحت کلام سعدی بیان کرده‌باشد .

چه سهمی در کار معنویت و بیداری وهوشیاری انسانها ازسهم ادب فارسی قیمتی‌تر سراغ دارید.؟

ادبیات هیچ ملتی چه‌از نقطه‌نظر صورت وچه از نقطه نظر سیرت و شناخت انسانها و دریافت طبایع بشری و تجویز بهترین داروهای روحی به پایه ادبیات فارسی نمی‌رسد .

ما نخوانده‌ایم وبی‌خبریم و نمی دانیم که مثلا در دریای خروشان مثنوی یا آسمان روشن وباصفای غزلیات شمس چه‌شورها وچه‌حالها وچه رازها وچه نیازهاوجود دارد .. بظاهر مشتی شعر است وبه باطن جهانیست افتاده در گوشه‌ای ....

این‌یك‌امر طبیعی‌است که تنازع بقاء موجب تحرك نامساعد.. جنك بین ملت‌ها جنك بین گروه‌ها .. جنك بین طایفه‌ها.. جنك بین‌تنها و بالاخره جنك بین انسان وخودش میشود اما علاج این همه جنك .. پناه بردن به جنك لفاظی از ارشاد و راهنمائی است که بهترین آنها در ابیات وادبیات فارسی میباشد . باین چند شعر توجه کنید :

نیکخواهان دهند پند ولیك
نیك بختان بوند پند پذیر
هرکه‌عیب دگران‌پیش‌توآوردوشمرد
بی‌گمان‌عیب‌توپیش‌دگران‌خواهدبرد
ابر اگر آب زندگی بارد
هرگز از شاخ بید برنخوری
با فرومایه روزگار مبر
گرنی بوریا شکر نخوری
گر گزندت رسد ز خلق مرنج
که نه راحت رسد ز خلق ونه رنج
از خدا دان خلاف دشمن و دوست
که دل و درد در تصرف اوست
سنگی به‌چند سال شود لعل‌پاره‌ای
زنهار تا به‌یك‌نفسش نشکنی به‌سنك
میازار موری که دانه کش است
که‌جان‌داردوجان شیرین‌خوش‌است
سیه اندرون باشد و سنگدل
که خواهد که موری شود تنگدل

ملاحظه بفرمائید این اشعار با جان ما چه می‌کنند؟ برای صرفه‌و سلوك در زندگی ـ برای توجه به های‌ساختگی تا تر هارقص‌های زننده و کم‌هنر بالرین‌ها، خرده‌ای آرامش واقعی وسکون‌باطن بفرزندان آدمی هدیه نکرده است .

بروانی آب در حرکت هستیم . بسرعت باددر آسمانها پرواز کرده برپای لنك ستارگان خدا سنك خودخواهی میزنیم. بلحظه‌ای صدای دوست و آشنا را از صدها فرسنك میگیریم بیك چشم برهم زدن از اقصی نقاط عالم اخبار واحادیث‌را دریافت می‌نمائیم یعنی مجموعا قادر تریم دونده‌تریم رونده‌تروشونده‌تر. اما هیچ یك ازاین قدرت‌ها موجب بیداری وروشنی باطن ما نمیشود دلهره‌ها و ناکامیها . درهم فرو رفتن‌ها و آشفتگی‌ها همه وجود دارند شدیدتر از گذشته وموذی‌تر از سابق .....

رنج می‌بریم و از رنج تمدن امروزی طرفی نمی‌بندیم، هیچ زمانی بقدر امروز مد ومعمول ورنك و وارنگی دربساط زندگی‌مان وجود نداشته واین همه وسیله و ابزار و اسباب کار برایمان فراهم نشده بود، اما با اینکه برسفره رنگین تمدن مهمان روزگار هستیم خود حس میکنیم که اشتهای زندگی کردن راآنچنانکه پدران ماداشتند نداریم ومانند آنها از مظاهرطبیعت لذت نمی‌بریم چرا؟ چون. بردلها و عواطف واحساسات یکدیگر متکی نیستیم بلکه عقلها نوك تیزتر و مزاحم‌تر و مهاجم‌تر بارآمده‌اند .

* جوهر معنویت

بشر روز اول با دست و چنگال بجان هم می‌افتاد و بشر قرن اتم امروزی با فکر تند وبرنده وباعقل وفهم نه‌احساس وعاطفه‌روح یکدیگر را آزار میدهد ... چرا؟

چون از جوهر معنویت بقدرلزوم برآب تمدن نمی‌ریزیم. آزادتر و عریان‌تر بگویم هرچه دست بشر بقدرت‌های مادی بیشتر رسیده و ابزار تمدن خشك وپرصدا وبی‌روح امروزی بیشتر در دسترس قرار گرفته معنویت و بشر دوستی وغم دیگری خوردن دراو ضعیف‌ترشده است .

چنین تمدنی ما را بجلومی‌برد . اما هرگز ببالا نخواهد کشاند .

جمعیت جهان زیاد خواهد شد . شهرها مجهزتر مطبق‌تر وروشن‌تر خواهند گردید وشاید وبلکه‌بطور قطع این امید در پیش باشد که روزی فاصله بین‌شهرها کشته‌شود وهرآن جهان در زیر پای بشر به آنی قابل گذران‌گردد لیکن‌فاصله دلها و باطن‌ها روز بروز زیاد تر خواهد شد .

آن تمدنی که اساسش معنویت و ابزار واسبابش مروت و صفا و جوانمردی وگذشت وعاطفه‌ومهمان نوازی، واغماض وصلح و آشتی و صدق وراستی ودرستی بود بطرف برچیده شدن کشیده میشود و تمدنی محاسب ومزاحم، پرقدرت‌وپرشتاب که همه‌چیز را با سنك عقل و ترازوی حساب‌می‌سنجد جای‌گزین آن خواهد گشت .

آن تمدنی‌که برسفره اخلاصش دودشمن خونین می نشستند و با آب گذشت و جوانمردی دلهای پرکین خودرامی شستند باتمدنی‌که امروز برادری برادرش را بریك سفره جای نمی دهد و اگر جای بدهد هریك باعتبار سهم وحصه (کوپن) خودبرخود مهمان‌اند نه‌بر برادر خویش ... فرق بسیار دارد...

در چنین‌زمانی اگر افکار انسانی و آسمانی بزرگانی چون سعدی شیرازی و ملای‌رومی‌و حکیم‌سنائی غزنوی و عمرخیام و نظائر این

بقیه در صفحه ۱۱

آقای دکتر همایونفر معاون وزارت اطلاعات در حال سخنرانی درباره مقام ایران درایجاد تمدن بشری در سالن تاجگذاری دانشگاه پهلوی .
درصف جلو آقای دکتر نهاوندی رياست‌دانشگاه پهلوی‌را هنگام استماع نطق آقای دکترهمایونفر مشاهده میفرمائید

اعلامیه‌معروف کوروش کبیر در ۲۵۰۰ سال پیش که مفاد آن آزادی انتخاب محل سکونت ، آزادی در انتخاب دین وعقیده و آزادی بیان بوده با اعلامیه‌حقوق بشر هماهنك و هردو دارای یك مفهوم و روح و منظور است .

در دنیای امروز که اصل سرعت موجب دلهره وعدم اعتماد ونگرانی وبسیاری التهابات روانی دیگر افراد بشر شده ، وجود ماشین ورسیدن باتم وحتی وصول بکره‌ماه ومشتری اندکی هم ازاینهمه سرکشی ها و طغیانهای روانی نمی‌کاهد

موسیقی ریاضی

گفت‌وشنودی با «یانیس گزناکیس» آرشیتکت وآهنگساز معروف یونانی

دیوارهای موسیقی کهن فرو میریزد

گزناکیس

۱۰ «مرکز هنری» جدید در تهران ساخته می شود

« یانیس گزناکیس » آهنگساز معروف یونانی بنابدعوت سازمان جشن هنر بایران آمده. است تاطرح تهیه یك مرکز هنری منحصر بفرد را در شیراز آماده نماید .

گزناکیس بعداز ظهر یکشنبه ضمن یك‌مصاحبه مطبوعاتی اطلاعاتی درمورد نحوه کار خود و مرکز هنری مورد بحث، در اختیار نمایندگان جراید پایتخت گذارد.

ابتدا ایرج گرگین بمعرفی‌بیشتر گزناکیس پرداخت وبعد فرخ‌غفاری گفت :

بدستور علیاحضرت شهیانو یك مرکز هنری درشیراز ساخته‌خواهد شد ودر نظر است همانگونه که علیاحضرت فرموده‌اند ده مرکز هنری در تهران ومشابه آن درسایر شهرستانها تاسیس شود .

این مراکز مغایرتی با خانه‌های فرهنگ که وزارت فرهنگ و هنر تشکیل داده است ندارد و بکلی برنامه‌ای جداگانه دارد .

آقای گزناکیس که خود آرشیتکت‌است مدتی‌نیزبابزرگترین آرشیتکت معاصر دنیا کار کرده است وبا تبحری که‌درامر آهنگ‌سازی دارد در تلفیق موسیقی و ریاضیات کوشیده و آهنگهائی با استفاده از تکنیك ریاضی‌ساخته است .

گزناکیس استاد همین رشته‌در دانشگاه «ایندیانا» آمریکاست .

سپس درهمین زمینه‌ازآرشیتکت و آهنگساز یونانی سئوال شد .

گزناکیس : عروسی مشکلی است! عروسی ریاضی وموسیقی .

اصوات دارای نهادهای اصلی ریاضی هستند. ریاضیات خودش وسیله بیان انسانی است . برای استفاده عملی‌ازماشینهای‌الکترونیك استفاده می‌کنم .

سئوال - در مورد نهاد ریاضی اصوات توضیح بیشتری بدهید .

گزناکیس : دراین مورد ازنظر جسمی و فیزیکی صحبت‌نمی‌کنیم. در اصوات می‌توان کاراکترهای مختلفی پیدا کرد .

اصوات ساختمان منظمی دارند که می‌شود آنهارا دسته‌بندی کرد و بدین وسیله می‌توانیم‌بین اصوات و ارقام فوائدمشابه‌ای بوجودآوریم.

سئوال - ازماشینهای الکترونیکی بچه نحو استفاده می‌شود ؟

گزناکیس: ماشینهای الکترونیکی دو نقش دارند ایجاد اصوات و آهنگسازی . برای استفاده در آهنگسازی‌از ماشینهای‌الکترونیکی همانند معادلات جبری عمل می‌کنیم از ماشینهای الکترونیك‌تولید صدا هم می‌توان کرد .

سئوال - بااین‌ترتیب ذوق‌طبیعی آهنگساز و شنونده آهنگ تحت - الشعاع ریاضیات و ماشین قرار می‌گیرد وهر دو برای بوجود آوردن ودرك موسیقی بایدباریاضی آشنائی داشته باشند .

گزناکیس : آهنگسازباید حتما ریاضی بداندامّا شنونده‌اگرریاضی ندانست‌هم مهم‌نیست اگرخودآهنگ نتیجه ندهد باید تئوری را عوض کرد .

عامل خلاقه انسان باید همیشه پابرجا بماند .

سئوال - حالا ممکن‌است‌درمورد معماری در ارائه هنر امروزنقش مهمی دارد. موقعیت زمان‌ما ایجاب می‌کند که شکل تاتر فعلی راکه از تاتر قدیم یونان حفظ‌کرده‌ایم، بهم بزنیم .

این هسته‌ی اصلی کار ما در شیراز است که تاکنون در هیچ نقطه دنیا نظیر آن بوجود نیامده واز آن استفاده نشده است یافتن راه حل معماری و فضائی برای‌بهتر ارائه نمودن هنر امروز .

اینکار در شیراز بسیار خوب انجام می‌گیرد چون دارای « جشن هنر»ی است که دنیا کم‌کم آنرا می شناسد .

این مرکز دوکار اساسی‌خواهد داشت. تربیت جوانان ایرانی و خارجی بصورتی که توضیح‌داده‌شد و تربیت مردم، ازدانشجویان‌تامردم عادی شیراز .

همانطور که می‌دانید هر هنری بدون تماشاگر خشك است ومرده. کمااینکه بعضی از فستیوال های بزرگ جهان بعلت توجه‌نکردن‌باین امر در شرف تعطیل است .

سئوال - این مرکز چه وقت و در چه محلی ساخته خواهد شد ؟

گزناکیس : دو، سه طرح در دست تهیه است. مرکز مزبور باحتمال زیاد نزدیك‌دانشگاه شیراز یا تخت جمشید ساخته خواهدشد وامیدواریم هرچه زودتر .

سئوال - چه کسانی دراین‌مرکز پذیرفته خواهند شد ؟

گزناکیس : درمرکز هنرشیراز روی کلیه هنرهای معاصر کار خواهد شد .

ولی اینجا مرکزی برای تکمیل هنر نوازندگان پیانو یا ویلون نیست. احتمال وروذی هم نخواهیم داشت. ولی انتخاب هست.

بدبختانه تجربه نشان داده‌است که مراکز هنری معمولی بیشتر استعدادها را یکسان می‌کند .

برای انتخاب افراد سوالاتی از آنها خواهد شد ودر ضمن وسائلی بطور آزمایش در اختیارشان قرار خواهد گرفت .

باید بینش کلی افراد را چه‌در مورد موسیقی وچه‌در مسائل فلسفی تغییر داد وآنها را بریاضیات وارد کرد .

* نت نویسی «نومریك»

داوطلبان تحصیل در این مرکز باید گوش خوبی داشته باشند . تجربه‌ای نسبت به موسیقی داشته باشند ویا فقط علاقمند بآن. اگر نت‌هم ندانند مهم نیست. بااستفاده از ماشین الکترونیك نت نویسی بسبك قدیم از بین می‌رود وما با نمره‌ها سروکار خواهیم داشت : «نت‌نویسی نومریك» .

سئوال - چه کسانی‌دراین‌مرکز تدریس می‌کنند ؟

گزناکیس : یك عده بطوردائم و عده‌ای متخصص که برای شش ماه یا یکسال دعوت خواهند شد.

قرار است خود گزناکیس‌ضمن دادن طرح ساختمان مرکز مزبور که‌البته بکمك آرشیتکت‌های‌ایرانی بانجام خواهد رسید . سرپرستی مرکز هنری‌شیراز رابعهده‌بگیرد.

مراکز هنری معمولی بیشتر استعدادها را یکسان میکند

مراکز هنری ونحوه کار آنها توضیح بدهید ؟

گزناکیس : شکی نیست که هنرهای اصلی جدید بکلی روش تماس با شنونده یا تماشاگر و همچنین تولید را تغییر داده‌اند .

مسابقه بزرگ عکاسی

پارکینگ کفش

عکاسان حرفه‌ای کار های جالب توجهی برای شرکت‌در مسابقه بزرك عکاسی‌سرویس هنری ارائه می دهند .

عکس این شماره راباعنوان «پارکینك کفش» آقای‌عظیم اسکوئی از عکاسی آلبرت گرفته و برای ما فرستاده است .

صاحبان کفش ها برای نماز رفته‌اند اگر دقت کنیدبا ملاحظه هر کفش می توانید به ماهیت درونی صاحب آن پی ببرید .

مشخصات تهیه این عکس بشرح زیر می باشد.

دوربین - رولیفلکس

سرعت - یك صد و بیست و پنجم .

نوع فیلم اگفا «۲۴ دین »

فرخ غفاری، گزناکیس وایرج‌گرگین

گزارش امروز

در گذشت «ماری بوردن»

«ماری بوردن»نوولیست مشهور و همسرژنرال«اسپیر» که‌درسال ۱۹۴۰ ژنرال دوگل رابه‌انگلستان آورد چند روز قبل در منزل شخصی خود درگذشت

بوردن که در موقع مرك هشتادمین سال خود را می گذرانید در آمریکا متولد گردید وسپس به انگلستان مسافرت نمود و درسال ۱۹۱۸ با «سرادواردااسپیر » رئیس هیئت نظامی انگلستان در پاریس ازدواج نمود .

اولین نوول ماری‌بوردن در سال ۱۹۲۳ منتشر گردیدو پرفروش ترین کتاب سال درانگلستان شناخته‌شد .

آخرین اثر او نیز به‌نام «لئوپاردگرسنه » در سال ۱۹۵۶منتشر گردید . یکی از آثار معروف‌اوبنام « تکنیك ازدواج» که در سال ۱۹۳۳ منتشر گردید سالها موردبحث وجدل محافل مختلف‌اجتماعی اروپابود.

ماری‌بوردن در این کتاب سه اصل مهم را پایه‌سعادت ازدواج دانسته‌است .

۱- موقوف کردن ماه‌عسل

۲-مشکل کردن ازدواج پرفروش ترین کتاب سال درانگلستان شناخته‌شد .

اندیشه و تفکر

نقش ایران در تمدن بشری

بقیه از صفحه ۱۰

بزرگان ایران زمین در دنیا رواج پیدا کند مانند چراغهائی خواهد بود که مسیر حرکت هارا روشن‌تر وپیچ‌وخم های تلاش و تحرك بشرها را معلوم تر و معین‌تر خواهندکرد وآنوقت‌بهتر میدانیم‌وبهتر میفهمیم که باروشن بودن راه و مشخص بودن حدعبور ازشدت تصادم و قهر تصادف هاتاچه حد و اندازه کاسته خواهد شد .

باید جهان‌را بکمك‌معنویانی که در شرق و بخصوص در ایران بوده از این همه حرص‌وآزوپر طلبی و پرخواهی نجات داد .

* دوام نمیکند

تمدن امروزی قابل دوام نیست . نه‌طبابت باصالت سابق وجود دارد‌و نه قضاوت به صداقت گذشته. هیچ کس باشور و عشق و بخاطر دلو احساس و عاطفه‌اش نمی‌دود همه بخاطر مزد و نتیجه معمولی در رفت و حرکت و تلاشند .

غرض از این همه دویدن هارسیدن به آنجا است که از آزاردیگران مصون باشیم و دیگران نیز ازآزار ما محفوظ نمانند . اما بشر امروز که تمرین مروت و تمرین عدالت نکرده و آشنائی بعدالت اجتماعی ندارد و بشری که حسن‌تملك وجمع ثروت دیده دلش راکور کرده اگر درسایه متمکن شدن از گزند دیگران یادیگری مصون بماند از گزند غریزه خود خواهی وطمع خویش نیز مصون خواهد بود ؟وآیا درسایه محفوظ ماندن از آزارمحیط دچار آزار درون خواهد بود ؟

آمار انتحار در کشورهای مختلف دنیا در سنوات اخیر بسیار جالب و قابل مطالعه است مثلا در کشور سوئدکه تمدنی عالی دارد و زندگی مردم برپایه اصول و قواعد بسیار خشك و منظمی استوار میباشد . قاعدتا باید تعداد انتحارکنندگان کمتر ازبسیاری از کشور های دیگر باشد . امابرعکس آنچه که انتظارداریم دراین‌کشورتعدادانتحار کنندگانش بیش‌از بسیاری از کشور های دیگر جهان است چرا ؟ برای اینکه این همه وسیله وابزار برای گرداندن یك زندگی مرفه و منظم و پرانضباط در کشور سوئد فراهم شده فقط در صورت زندگی مردم آنچناتاثیر دارد در مقابل‌عصیان ها ودرباطن مردم محبوس تروعقده ها در جان آنها پیچیده ترشده ناگزیر وقتی چشم امید بسوی دوست و همسایه‌و خویش و برادر بسته‌گشت بجان خودخواهند افتادو در غرقاب‌خیالات خویش غرق خواهند شد ...یعنی... انتحار خواهند کرد .

اجتماعات بشری براساس‌امیدواری انسانها از هم وانتظار فرزندان آدمی از یکدیگر بوجود آمده. البته برای بهتر گرداندن امور این اجتماع قوانینی نیز لازم است ووسائلی‌مورد لزوم میباشد ولی اگر در تدوین این‌قوانین‌رعایت عواطف‌واحساسات بشرها نشود وصرفا تدبیر ما وعقل ها و حسابها خمیرمایه تنظیم قوانین وتدوین آئین‌نامه ها باشد بدادهم نخواهند رسید آنچنان که می‌بینیم نمیرسند ... و مثلا درپای قصرها و عمارات پنجاه شصت طبقه‌متمکنین برادران آنها باپلاسی ژنده زندگی میکنند و سیاه و سپید چون برده و آقا در این قرن سپید بصورت لکه سیاهی دلها را میزند و مادر اعتقادو اعتماد به این تمدن راعقیم میسازد.

سهم بزرك تمدن ما ایرانیان‌در گذشته این بوده که هرکجا خشتی برای بنای تازه‌ای برزمین نهادیم شمعی از اخلاق و هدایت نیز در کنار آن روشن کردیم تابشر ها تلاششان صرفا بخاطر آسایش عمومی و اعتماد بیکدیگر و اتفاق وانسانیت باشد :

مقصد زکاخ وطره ایوان نگاشتن کاشانه های سربفلك رابرافراشتن دانی که چیست تابمراد دل اندر او یك لحظه دوستی بتوان شاد داشتن

* نوری از ایران

تاچندی پیش تمدن دنیا بانور حقیقتی که بیشترش‌و یا سهم‌زیادی از ایران عزیز به بیرون تابیده شده بود تلوتلوئی خاص داشت وآثاری عظیم در راه سعادت و بشریت به وجود آورده بود اما چنانچه گفتم در یك قرن اخیرو به تدریج کفه مادیات بر صفحه معنویات چربیده و دود این همه خواستن و داد این همه مطالبه کردن از درخشیدن خورشید معنی‌و معنویت‌شده است.

کشورهای بزرك دنیا که باتم رسیدند تازه فهمیدند که این‌تند روی علم بدون آنکه بر عصای اخلاق تکیه کندچه خطروخطراتی درپیش دارد .

دنیای امروز نگران علم امروز است و دنیای‌دیروز متکی براخلاق دیروز بود .

جنك بین‌المللی اول ودوم نموداری روشن از شقاوت علم هاو قساوت فکرها بوده اخطاری است که علم بی اخلاق بدنیای متمدن امروزی کرده و می‌کند .

گردانندگان جهان امروز اسیر علوم عالمانند اگر اتم کشف نشده بود راحت‌تر بودیم وحال‌که کشف شده اگر بدست عالم ذی‌اخلاق یا عامل خوش اخلاق سپرده شود نه تنها جای نگرانی نیست بلکه دربن این ذره زرین علمی آفتابی از توفیق و سعادت پیدا خواهیم کرد ، و نگران کن‌فیکون‌شدن‌دنیایعنی ازبین‌رفتن میراث‌چندصد قرن‌از تلاش‌بشرها نخواهیم بود .

بزرگان دنیا برای بحث درباره جلوگیری از خطر اتم یعنی علم (۱) و جلوگیری از خطر جنك و بعبارتی دیگر برای تامین صلح‌در سازمان ملل متحد دور هم گرد آمدند . دیدند اگر جلوی علم سرکش وقادر امروزی مهار نشود دنیا بطرف نیستی کشانده خواهد شد

روسها باتم رسیدند . امریکائیها باتم رسیدند . انگلیس‌و فرانسه‌و آلمان نیز بدنبال آنها دویدند و رسیدند چین وژاپن وهندنیزآماده

آقای دکتر همایونفر درحال سخنرانی

حضور در صحنه‌این کارزارند .

پس بزودی کارهازار میشود علاج اینست که بقدرتی بالاتر از اتم پناه بریم . برویم ودر سازمان ملل متحد بنشینیم و گفتگوکنیم خون یتیمان بیگناه را . جان‌نیمه زنده بیمارانرا.بیگناهی کودکانرا شفیع صلح ووسیله جلوگیری‌از تعرض ملل بیکدیگر قرار دهیم. فریاد کنیم که ماهواخواه‌صلحیم. چرا باید بشرهای بیگناه درگوشه وکنار جهان طعمه آتش تجاوز و حرص ومزاحمت دیگران واقع شوند ؟

* اخلاق نه علم

این گفتگو هارا که درسازمان ملل بعمل می‌آید مجموعا‌اخلاقیات میگوئیم نه علوم و این همان اخلاقیاتی است که قدرتش‌برعلوم می‌چربدوجلوی جنك اتمی‌راگرفته ومیگیرد .

پس قادر تر و باهرتر از علم اخلاق است احتیاج بشر بیش از احتیاج به علم نیازی است که‌به اخلاق دارد

ایرانی در طول‌تاریخش‌به اخلاق و اخلاقیات جهانیان خدمت کرده .ازنطق کورش وگفته اردشیروتعلیم‌زردتشت واندرز بوذرجمهر حکیم و تدبیرخواجه‌نظام‌الملك گرفته تاتعالیم امام احمد غزالی و عمر خیام و شیخ عطاروالی آخر همه جا و همیشه غرض وهدف تامین سعادت‌وآسایش بشرها بوده . هدف بدست آوردن و بدست سپردن سرمشق هائی‌بوده که صلح ظاهر جهان باصفای باطن‌و آرامش‌خاطر بدل‌گردد. بمردی که ملك‌سراسرزمین نیارزد که خونی‌چکد برزمین

تمدن امروزی خواه وناخواه مجبور و محکوم بقبول معنویات می باشد .

ازبیتلها ... کاری ساخته نیست چنانچه گفتند باید به دیدها‌توجه داشت .

* چراغ هدایت

همانطوریکه وجود چراغ در هر خانه و شهر و کوی وبرزن لازم است از چراغ هدایت و ارشاد نیز باید کمال استفاده را برد. مایه‌این روشنائی بیشتر در شرق و پیش‌ما ایرانیان بوده و هست و دنیاکمال استفاده را در گذشته از آن‌کرده ودر امروز نیز باید بکند و این است آن سهم عظیمی که تمدن ما در روشن کردن واحداث کاخ‌تمدن جهانی داشته و داراست .

آیا مشعلی که کورش بانطق خویش در بابل برافروخت یامشعلی که‌اردشیر بابکان بابوجود آوردن سلسله متمدن ساسانی برپا داشت وبا مشعل هائیکه امثال یعقوب‌لیث صفاری بنام جوانمردان و ابوریحان بیرونی و بوعلی غزنوی ، خواجه عبدالله‌انصاری، شیخ‌محمودشبستری نظام الملك، سعدی ، حافظ شیخ بهائی،در جهان متمدن‌برافروخته‌اند خاموش شدنی است .؟

اینها گل های تمدن نیستند که ازبادوباران گزندیابند اینهاانوارى تابناك‌اند که کاخ تمدن جهانی را روشن کرده‌اند جان بتمدن بخشیده‌اند .اینها روح‌تمدن بشری رازنده‌تر امیدوارتر وانسانی‌تر از آب‌در آورده‌اند .

گوش کنید ببینید سعدی چه گفته :

ایهاالناس جهان جای تن آسانی نیست
مردانا بجهان داشتن ارزانی نیست
خفتگان راچه‌خبرزمزمه مرغ سحر
حیوان راخبر از عالم انسانی نیست
داروی تربیت از پیرطریقت بستان
کادمی را بتراز علت نادانی نیست
روی‌اگر چند پریچهره وزیباباشد
نتوان دید در آئینه که‌نورانی‌نیست
شب مردان خداروزجهان‌افروزاست
روشنان‌رابه حقیقت‌شب‌ظلمانی‌نیست
پنجه دیوبه بازوی ریاضت بشکن
کاین بسرپنجه‌گی بازوی جسمانی نیست
طاعت‌آن نیست‌که برخاك‌نهی‌پیشانی
صدق پیش آرکه اخلاص به‌پیشانی نیست
حذراز پیروی نفس که در راه خدا
مردم‌افکن ترازاین‌غول بیابانی‌نیست

یك نصحیت زسرصدق جهانی ارزد
مشنواردرسخنم فایده‌درجهانی‌نیست

اگر قبول کنیم که وجود بشرها فقط مقهورو مطیع عقل آنهااست وبرای عشق و شور واحساس سهمی در جان ما و سهامی در زندگی ما وجود ندارد باید هنر ها را بدور ریخته وعلم هارا بدوش بکشیم.

موسیقی ، نقاشی ، زیبائی و طراوت که گوش و چشم جان مارا سیراب میکنند از سفره تمدن‌به کناری گذارده شوند بشری شویم بی‌احساس و بی‌شورو حال وپرتروت ومال وشما خود میدانید که این خلاف طبیعت و مغایر باروح انسان و انسانیت است .

واساسا این عشق است که مارا بکار وامیدارد . بزنده بودن امیدوار میکند و بزندگی دلبسته تر میسازد ومایه حیات وپایه حسنات مامی شود .

ماملتی هستیم باعشق و شور و ادب . ادبیات ما عشق ها را پرورش میدهد و شورها را بهیجان می‌آورد ناگزیر خرابی مغول ، غارت میر تیمور ، و حمله عرب وچپاول ترکان غزرابه آب گذشت واغماض می‌شوئیم و باعشق و شورلگدبر گور این مهاجمین میزنیم و می گوئیم هرچه دیرنیاید دلبستگی را نشاید ونه تنها بگذشته خود میبالیم بلکه این سهام معنوی برای آینده خود و دنیا نیز مفید و موثر می - شناسیم .

هرگز نمیرد آنکه دلش‌زنده‌شد‌بعشق
ثبت است در جریده عالم‌دوام ما

البته مایه نجات ما ایرانیان در مقابل طوفان‌حوادث‌و جذرومدتاریخ و سیر زمان ذخائر معنوی و الهامات اخلاقی و آسمانی بوده است که قسمت اعظمش بخصوص در آثار ادبی ایران جمع و موجود میباشد .

اما با تمام تکیه‌ای که باید بر گذشته خود بکنیم وباتوجه عمیقی که باید به ارزش کمکهای‌معنوی ایران در ایجاد تمدن جهانی داشته باشیم از یك حقیقت مسلم نیز نباید گریزان و روگردان باشیم و آن اینکه مسیر زمان رانمی شود تغییر داد و قافله تاریخ را معطل نمی‌توان گذاشت .

نمی توان بدنیا فرمان ایست‌داد تا از سرنو قدمش را باقدم های ما هم‌آهنگ کند و راهش را باماهمراه سازد .

● ما باید پیش برویم

دنیا راهی راطی میکند با سرعت با عجله وباشتابزدگی :

مابایدبه‌او برسیم و از او هم جلوتر قدم برداریم زیرا ادعاداریم و بحث هم ادعا داریم که مشعل معنی در دست ماست .نورهدایت و چراغ راه را تاریخ و پدرانمان بدست ما سپرده‌اند . پس با چراغی باین‌پرنوری‌ومشعلی‌باین‌درخشندگی درپس قافله ماندن یابدنبال قافله دویدن خود رسوا کردن است نه سودی به آنان میرسد نه صدائی از مابگوش دنیا میرساند .

باید بااتکاء به اصول اخلاقی گذشته و بدون اینکه شرط اصلی دریافت تمدن فرنگی را رها کردن اصول ملی خود بدانیم خوبیهای آنها را بیاموزیم و مانند آنهاهمت و جدیت نشان دهیم .

هرچه نداریم بدست آوریم‌هر چه نکرده‌ایم بکنیم و در این‌میانه از آنها خوش روحیه ترو روحانی‌تر باشیم چراکه ماکتاب حقیقی‌بدست داریم چون کتاب ادب فارسی .

گذشته جانانه‌ای داریم چون تاریخ روشن گذشتگانمان . عقب نیستیم چون امیدوار و زنده‌ایم جلو خواهیم رفت چون مشعل داریم و همیشه‌جلودار و مشعل داربوده‌ایم.

جوانان مابایدبرمتکای تاریخ تکیه کنندو گذشته‌را وسیله‌توفیق آینده بدانند و در این میانه به نچه پدرانمان برایمان گذارده‌اند قناعت نکرده و آنرا کافی برای نیل بمقصود ووصول بمقصدندانند تا سعادت خود و نجات بشریت را چون گذشته تامین و به نسل های آینده بشری تفویض کنند .

بکاشتندو بخوردیم‌و کاشتیم‌وخورند چوبنگری‌همه بزیگران‌دیگریم

شیادیهای شما

تلفن ۳۱۱۲۲۰ ۳۱۱۲۲۴

استخدام

آگهی استخدام
چند نفر آقا و خانم

که وارد بامور وزیتوری باشند مورد نیاز است واجدین شرایط مشخصات کامل خودرا با یك قطعه عکس براهنمای شماره ۳۲۷ روزنامه اطلاعات ارسال دارند.

داوطلبان استخدام

برای اولین بار با توجه به احتیاجات موسسات دولتی شرکت ها کارخانجات دولتی و ملی وبانك ها کلاس فشرده و کامل علمی و عملی دفترداری دوبل وحسابداری عالی که شامل حسابداری صنعتی، دولتی ، بازرگانی ، حساب رسی، بایگانی ، پروژه بانکداری ،قوانین مالیاتی و تجارتی همراه با ماشین حساب برقی و ماشین نویسی‌مجانی میباشد تحت نظر آقای منوچهر جمشیدی مولف کتابهای‌حسابداری تشکیل و شهریه این دوره کامل بمنظور معرفی بعموم بجای ۶۰۰ تومان فقط ۱۰۰ تومان باقساط دریافت میشود با گذراندن این کلاس واخذ دیپلم آن بکمك و راهنمائی استخدام میشوید.

آموزشگاه فرهنك شاهرضابنبش ایرانشهر

یك کارخانه نساجی

در ۲۵۰ کیلومتری تهران برای تکمیل‌کادر فنی خود احتیاج به افراد ذیل دارد :

۱ـ مهندس‌نساجی رشته‌رنگرزی باحداقل سه‌سال سابقه کار .
۲ـ دیپلمه رنگرزی
۳ـ مهندس‌نساجی‌رشته‌ریسندگی وبافندگی .

داوطلبان باذکرمشخصات کامل وسابقه کارخود باراهنمای ۳۲۱ روزنامه‌اطلاعات مکاتبه نمایند .

۱ـ ٤ آ ـ ۲۸۷۰۳

بچندنفر دوشیزه وآقا

جهت کار ویزیتوری و منشیگری نیازمندیم . متقاضیان از ساعت ۸ تا ۱۲ صبح‌و ۳ و نیم تا ۸ بعد از ظهر به خیابان شاهرضابین‌روزولت و بهار خیابان خاقانی دست چپ پلاك۳۸ طبقه دوم سازمان سوژه مراجعه فرمایند .

۱ـ ۲ آ ـ ۲۸۹٤۱

کودکستان سراج

سه نفر راننده برای ماشین های کودکستان باشرایط زیر استخدام میکند

۱ ـ متاهل بوده و کمتر ازسی سال نداشته باشد .
۲ـ دارای گواهینامه دو همکانی باشد

داوطلبان میتوانند همه روزه از ساعت ۸ و نیم تا ۳و نیم بعد از ظهر به کودکستان سراج واقع در چهار راه گمرك امیریه روبروی پمپ بنزین و یا با تلفن۶۵۲۸۲ مراجعه نمایند .

۱ـ ۲ آ ـ ۸۹۶۱ ۲

یکنفر مستخدمه برای

کار منزل و نگهداری یك بچه بطور شبانه روز با حقوق مکفی مورد نیاز است بین ساعت ٤ تا۶ بعداز ظهر باتلفن ۶۲٤۸۱۰

۱ـ ۲ آ ـ ۲۸۸۹۱

شرکت تیگریس

باشخاص زیر نیازمند است :

۱ـ کارمند برای خرید و امور دفتری با حداقل تحصیلات سیکل اول و آشنائی به بازار و ابزار ـ آلات دارای گواهی نامه رانندگی موتور سیکلت
۲ـ کارگر جوشکار
۳ـ کارگر قالب ساز

داوطلبان میتوانند هر روز از ساعت ۹ الی ۱۲ صبح به ادرس زیر مراجعه فرمایند :

اول جاده شمالی کرج خیابان جنب پارکت سازی کشوری شرکت تیگریس .

۱ـ ۲ ا ـ ۷۶۷۶ ۵

کارخانه کفش جنرال

به‌تعدادی استاد کار کفش و کارگر کفش دوز جهت ساخت رویه کفش وکارکشی آن‌نیازمنداست.ازواجدین شرایط تقاضا میشود به کارخانه کفش جنرال ـنارمك مقابل کارخانه برق مراجعه نمایند.

۱ـ۵۸۱۵۰

عده‌ای زن و مرد

جهت نظافت و تدریس استخدام میشوند تلفن ۹۵۲۷۸۹ از ۵تا۸

۱ـ ۲ آ ـ ۲٤۶۵

صدها فارغ التحصیل هنرستانهای صنعتی و انستیتو تکنولوژی برای اعزام به اروپا

کارخانجات صنعتی ایران ناسیونال برای تامین کادر فنی خود یکصد نفر از فارغ‌التحصیلان انستیتو ـ تکنولوژی یا هنرستانهای صنعتی را دررشته‌های ریخته گری ، فلز کاری‌و ماشین‌ابزار استخدام میکند.

داوطلبان از ساعت ۹تا ۱۱ صبح روزهای غیر تعطیل بامدارك‌تحصیلی وبرگ انجام خدمت وظیفه یا معافی غیر پزشکی به کارگزینی کارخانه واقع در کیلو متر ۱۸ جاده کرج مراجعه و ثبت‌نام نمایند.

داوطلبان مقیم شهرستانها میتوانند فتوکپی مدارك خودرا وسیله‌صندوق پستی شماره ۲۷۷۷ ارسال دارند.از داوطلبان مسابقه ورودی بصورت مصاحبه بعمل خواهد آمد وقبول‌ـ شدگان در امتحان ورودی پس از شش ماه کارآموزی برای تکمیل معلومات بکشورهای اروپـائـی وامریکائی اعزام خواهند شد.

به کارآموزان در مدت شش ماه کارآموزی حقوق کافی پرداخت میشود.

کسانیکه بزبان انگلیسی آشنائی کامل ودررشته خودسابقه کارداشته باشند حق تقدم خواهند داشت.

۱ـ۵۸۰۵۰

یك شرکت ایرانی

برای کار برنامه نویسی ماشینهای الکترونیکی حساب تعدادی لیسانسیه که خدمت زیر پرچم را انجام داده باشند استخدام مینماید .کسانیکه در کار حسابداری سابقه کار داشته وبزبان انگلیسی آشنا باشندارجحیت دارند . متمنی است تقاضای کتبی خود رابه صندوق پستی شماره۱۹۱۸ تهران ارسال دارید.

۱ـ۳ ۱ـ۵۷٤۹۲

یك واحد صنعتی چندنفر

فروشنده مرد که سابقه کارفروش یا ویزیتوری‌داشته باشندبرای‌خدمت درتهران وشهرستانها باشرایط‌زیر استخدام میکند.

۱ـ دارابودن دیپلم متوسطه یا حدود آن
۲ـ دارابودن برگ خاتمه خدمت‌یا معافی دائم
۳ـ سپردن تضمین کافی
٤ـ حداقل سن ۲۵سال وحداکثر ۳۵ سال

واجدین شرایط روز چهارشنبه ۲۰ آذرماه بین ساعت ٤الی۶ بعداز ظهربه‌غرب راه‌آهن‌خیابان کشتارگاه شماره ۱۵۱ مراجعه نمایند.

۱ـ ۳ آ ـ ۵۷٤۹۰

چندنفر دوشیزه یا بانو

که تخصص درماساژوماسك‌داشته باشند برای یك سالن زیبائی‌معروف استخدام میشوند ۵ تا۸ بعد ازظهر تلفن ۶۵۹۶۱

۱ـ۳ ا ـ ۲۳۸۲

استخدام

یك خدمتکار زن برای شبانه‌روز نیازمندیم تلفن ۶۲۶۰٤۹

۱ـ۲ ا ـ ۵۸۰٤۸

بچندنفر دوشیزه لباس

عروسك دوز نیازمندیم تلفن۴۸۶۵۶

۱ـ ٤ ا ـ ۲۹۰۵۱

آگهی استخدام

ژاندارمری کل کشور برای نگهداری آسانسورهای موجود در مرکز احتیاج به دو نفر تعمیرکار و سرویس کار آسانسور دارد که‌پس از انجام آزمایش در حرفه مزبوربر اساس قانون کار استخدام مینماید داوطلبان میتوانند تاآخر آذرماه سال جاری همه روزه‌درساعات‌اداری به‌آجودانی کل ژاندارمری شعبه استخدام واقع در میدان ۲٤ اسفند خیابان سی‌متری ستاد ژاندارمری مراجعه نمایند .م.الف۹۰۶۰

ژاندارمری کل‌کشور

۱ـ۳ ا ـ ۵۷۶٤۶

استخدام میشود

دونفر انباردار که سن‌آنها بین ۳۰تا ۵۰ سال ودارای یك میلیون ریال تضمین ملکی باشندبرای‌خدمت در کارخانه قند لرستان (حومه بروجرد) مورد نیاز است حق تقدم بااشخاص باسابقه میباشد طالبین بشرکت مسهامی قند لرستان‌واقع‌در ساختمان فیات ، دروازه دولت‌مراجعه نمایند.

شرکت سهامی صنعتی قندلرستان

۱ـ۵۸۰۸۶

تحصیلدار با حقوق مکفی استخدام میشود

شرایط:
سن ۲۵ تا ۳۰ سال
تحصیلات حدود سیکل اول
سابقه کار در تحصیلداری و وصول
داشتن گواهینامه رانندگی موتورسیکلت
برگ عدم سوءپیشینه
حسن سابقه‌در کار سابق‌وداشتن رضایت‌نامه
برگ‌معافی یاخاتمه خدمت‌نظام‌وظیفه
سیصد هزارریال‌تضمین‌ملکی
واجدین شرایطمی توانند بادر دست‌داشتن دو قطعه عکس‌ویکبرگ رونوشت شناسنامه ساعت ۱۰صبح هرروز بدفتر شرکت سهامـی پرورویمی ایران در کیلومتر ۱۸ جاده کرج مقابل کارخانه ایران ناسیونال مراجعه نمایند .

۱ـ۵ آ ـ ۲۸۶۲۵

یك شرکت درجه یك

راهسازی یك‌نفر مهندس دیپلمه که در کار های بتون پیش فشرده دارای تجربه کافی باشد با حقوق مکفی استخدام مینماید .

از واجدین شرائط خواهشمند است با تلفن ۶۱۳۰۱۶ اقای‌معینی تماس حاصل فرمائید .

۱ـ۲ آ ـ ۲۸۸۷۵

چند نفر رنك کار

قطعات فلزی که دارای برگ‌خاتمه خدمت و یا معافی دائم هستندمورد احتیاج است به تلفن ۶۲۷۲۷۰ مراجعه شود .

۱ـ ۵ آ ـ ۵۷۸۲۶

یك خدمتکار زن

شبانه‌روزی‌نیازمندیم تلفن۷۶۲٤۸۲

۱ـ۲ ا ـ ۲٤۲۸

سالن ارایش مونیکا

واقع در میدان برق الستوم(نرسیده به‌ارباشهر) بیکنفر کارگر زن که بتواند آرایشگاه را مستقلا اداره کند احتیاج دارد. تلفن ۹۱۲۳۸

۱ـ۵۷۹۹۰

آگهی استخدام ماشین‌نویس

شرکت ایران سربروس به یك نفر ماشین نویس تمام وقت ورزیده فارسی ولاتین‌نیازمند است داوطلبان به‌خیابان تخت جمشید شماره ۵۹۳ یا تلفن ۷٤۹۰۷ مراجعه فرماید.

۲۹۱۱۱ آ ـ

استخدام راننده پایه دو

انجمن ملی حمایت کودکان چند نفر راننده که دارای گواهینامه‌پایه دوهمگانی باشد استخدام مینماید.

خواستاران میتوانند همه روزه‌از ساعت۸الی ۱ بعدازظهر به کارگزینی انجمن واقع درخیابان پهلوی جنب کوچه نکوئی شماره ۲۸ مراجعه نمایند.

۱ـ۲ آ ـ ۵۸۰۹۰

شرکت تولیدی مرکب ایران

به یك‌نفر مترجم خانم و یا آقابرای تمام وقت که بتواند مکاتبات فرانسه وانگلیسی را بنحو احسن انجام‌داده واز ماشین نویسی فارسی و لاتین‌هم اطلاع داشته باشد نیازمند می‌باشد لطفا به‌تلفن۷۷٤۱۹۶ مراجعه‌فرمائید

۵۸۱۱٤ آ ـ

آگهی استخدام

سازمان شاهنشاهی خدمات‌اجتماعی برای خدمت در موسسات خود به چندتن راننده که حداقل دارای گواهینامه پایه دو همگانی باشند نیازمند است. داوطلبان میتوانند تا پایان آذرماه جاری همه روز صبحها برای ثبت نام واطلاع از شرایط استخدام بکارگزینی سازمان‌خیابان قوام‌السلطنه مراجعه نمایند.

۱ـ۲ ۱ـ۵۸۰۱۲

استخدام مهندس کشاورزی

شرکت خصوصی دفع افات‌نباتی بیك نفر مهندس کشاورزی که‌حائز شرائط زیر باشد و در مشهداقامت ودر استان خراسان‌انجام وظیفه‌نماید نیازمند است:

۱ـ اشنائی کامل‌بزبان انگلیسی ویاآلمانی
۲ـدارا بودن گواهینامه رانندگی
۳ـ سن بیش از چهل سال‌نباشد.

داوطلبان تقاضای خود را بارونوشت آخرین مدرك تحصیلی و یك‌برگ رونوشت شناسنامه و یك قطعه‌عکس بنشانی زیر ارسال دارند .

تهران ـصندوق پستی ۱۲۳۲و۱۲

۱ـ۳ ا ـ ۵۷۷۸۶

استخدام سکرتر وتلفنچی

دوشیزه یابانوی سکرتر وتلفنچی که ماشین نویسی بداند برای تمام وقت استخدام میشود.

واجدین‌شرایط‌فوق روزچهارشنبه از ساعت۵الی ۷ بعد ازظهر باتلفن ۶۷۳۸۰ تماس حاصل فرمائید.

۵۸۰۹۶ آ ـ

شرکت داروئی معتبری

احتیاج فوری بیك انباردار باتجربه دارد شرایط :

۱ـ دانستن زبان انگلیسی‌ضروری است.
۲ـ داشتن حداقل ۵سال سابقه انبارداری .
۳ـ اطلاع از سیستم فهرست موجودی .

این سمت شغلی است دائمی‌یا شرایط مناسب

برای تعیین وقت مصاحبه‌لطفابا تلفن ۶۸۵۹۱ تماس حاصل‌نمائید.

۲۹۰۶۷ آ ـ

آگهی استخدام

دوشیزه یابانوئی که آشنا به‌تایپ فارسی و تصدی تلفن‌و اطلاعات‌باشد برای تمام وقت استخدام میشود.نشانی خیابان شاه ـساختمان آلومینیوم طبقه دوم شماره ۲۱۹

۵۸۱۰۶ ا ـ

جنرال

استخدام مینماید

۱ـطراح قالب باسابقه
۲ـ دیپلمه مرد یا خانم که به مکاتبات تجارتی انگلیسی آشنا و سابقه داشته باشند

آدرس : جاده قدیم کرج کیلو متر ۸

تلفن ۹۵۲۷۹۰ـ ۹۵۳۷۵۲

۱ـ۲ آ ـ ۵۸۱٤۰

یك دوشیزه یابانو ارمنی

که وارد بفن آرایش باشدنیازمندیم بتلفن ۷۷۳۷۰۶ مراجعه فرمائید

۲۹۰۳۳ آ ـ

گمشده

چکهای شماره

٤۲۶۱۰۱ تا ٤۲۶۱۲۵ بانك‌صادرات شعبه نازی آباد میدان مرکز از حساب شماره ۷۵۷ جعفر حاتمی سعید آبادی مفقودگردیده وازدرجه اعتبار ساقط است.

۲۹۰٤۳ ا ـ

کارت بازرگانی

شماره ۲۷۶۳۹ اینجانب ژور امراد خانی قراجلو مفقود گردیده‌وازدرجه اعتبار ساقط است.

۲۹۰٤۷ آ ـ

شستشوی مبل وفرش

شستشوی مبل وفرش‌ادیب

مبل‌و فرش‌و تشك های‌ماشین درجای‌خودتمیز مینمایدتلفن۹۵۲٤۵٤

۱ـ۲۶ آ ـ ۱۹۶۱

شستشوی مبل وفرش‌ساحل

نظافت مبلمان‌و پلیش وسیله‌دستگاه برقی در جای خود تلفن ۹۱۵۶۵

۱ـ۲۶ آ ـ ۱۹۶۰

قالیشوئی اطمینان
تلفن ۳۵۰۱٤٤

دارای ۲۰ سال سابقه و مجهزترین سرویس سیار فرشهای شما را از محلتان تحویل گرفته و پس‌از لکه گیری و شستشوی کامل در اسرع وقت در محل تحویل میدهد ضمنا رفوگری انواع فرش‌پذیرفته میشود . نشانی سه راه‌امین‌حضور

۱ـ۲۶ ا ـ ۲۳۸۳

شستشوی مبل وفرش کلین سرویس‌مهر مبتکر پیشرو

نظافت مبل‌و فرش در جای خود یا مواد آزمایش شده با دستگاه منحصر بفرد تلفن ۹۵۲۵٤۶

دوراکلین سرویس بین‌المللی آمریکا

تاول‌ماستر ایران مبلمان وفرش و وابسته به‌کارخانجات خشك‌شوئی صندلی و سقف اتومبیل شمارا در محل بدون شکافتن باموادخارجی ودستگاه های اتوماتیك تمیز مینماید تلفن های ۷۵۸۳۹۵ و ۷۵۸۳۹۶

۱ـ۱۵ آ ـ ۲۰۱۷

برای ساختمان شما

رفع گرفتگی لوله ساختمان
در ۲ دقیقه سازمان تراکم
تلفن ۸۸۱۶۸۱

لوله بازکنی فاضل آب
دراسرع وقت باارزانترین
قیمت تلفن: ۹۲۹۲۲

لوله بازکنی فاضل آب
با دستگاه تراکم هوا
تلفن ۶۴۶۳۵

نقاشی ساختمانی جانفدا
فوری ارزان باقساط ۷۸۱۹۷۷

۱ـ۳۰ ا ـ ۲۰۵۶

رفع گرفتگی لوله ساختمان
با دستگاه تراکم هوا ـ تلفن ۷۸۷۲۷

فروشگاه کالای ساختمان ترابی

فروشنده کلیه لوازم ساختمانی و نمایندگی کاشی ایرانا ، تهران روزولت‌بالای میدان ۲۵ شهریور

تلفن ۶۲٤٤۲۶ ـ۶۲٤۳۵۸

۱ـ۵ آ ـ ۲٤۲۶

خرید فضل

ایرانتال

تولید کننده انواع لباس بانوان تخت جمشید چهار راه‌ویلا پلاك۱٤٤

۱ـ۵ آ ـ ۲٤۱۷

فروشگاه بل فی

خیابان شاه مقابل بانك صادرات تلفن ٤۲۳۵۶

فروشنده بهترین کیف و کفش زنانه

۱ـ۵ آ ـ ۲٤۱۹

کفاشی برادران سروش

فروشنده کیف و کفش زنانه‌میدان بهارستان مقابل کتابخانه مجلس تلفن ۳۳۷۸۵۰

۱ـ۵ آ ـ ۲٤۱۲

فروشگاه بچه

فروشنده انواع لباس ولوازم‌خورد سالان خیابان بهار نرسیده به‌تخت جمشید تلفن ۷۵۶۹۹۶

۱ـ۵ آ ـ ۲٤۱۱

آون بزرك

خیابان پهلوی بالاتر از سینما امپایر تلفن ۶۲٤۹۲۷فروشنده انواع‌پوشاك زنانه وبهترین پالتو و مانتو ـوبارانی

۱ـ۵ آ ـ ۲٤۱۶

تریکو مارال

تهیه کننده بهترین و مدرن ترین پوشاك نوزاد در ایران

شاه اباد پاساژ اقبال تلفن۳۳۲۳۲۳

۱ـ ۵ آ ـ ۲٤۲۲

فروشگاه آ ـ اس ـ آ

حراج کاموا وبلوز زنانه پهلوی مقابل بانك تهران

۱ـ۵ آ ـ ۲٤۲۱

متفرقه

شماره تلفن جدید جرثقیل

صادقیان ۳۱۲۰۹۱ سرچشمه

تانکر سازی لوپ

تانکر از ۵۰۰تا ۵۰۰۰۰ لیتر موجود سفارشات ٤۸ساعته انجام میگردد خیابان قزوین تلفن ۹٤٤۱٤

محضر قوام
دفترخانه‌اسناد رسمی۲۰۹

ازدواج ۱۲۵و طلاق ۵۰

خیابان پهلوی ضلع جنوبی بلوار الیزابت تلفن ۶۱۳۷۸۲

۱ـ۲۶ آ ـ ۲۰۷۵

دفتر اسناد رسمی شماره۱۲
قلهك ـ گواهی امضاء

ازدواج ۲۲ـ طلاق ۱۲ سردفتر محمدرضا خلیل‌هدایت قلهك ـنبش کوچه شیرین‌تلفن‌های‌دفتر ۸۶۸۱۱ـ ۸۵۱۲۱۹

۱ـ۲۶ آ ـ ۲۰۷۲

قابل توجه اهالی محترم‌تهران
قنادی مونالیزا افتتاح شد .
آدرس ، خیابان حافظ چهار راه‌عزیزخان تلفن ۶۰۸٤۲

۱ـ۱۵ آ ـ ۲۲۳٤

خیاطی لونا ملکشاهی سابق

واقع در چهار راه پل‌چوبی مجددا شروع بکار و در خدمت مشتریان گرامی خواهدبود .

۱ـ۲۶ آ ـ ۲۱۲۸

جرثقیل توکل

بادکلهای ۶۰ متری خیابان ری میدانشاه تلفن ۵۰۶۹۱ و ۵۸٤۷۹و ۵۵۸۲۸

تعمیرگاه تکنیك ماشین راه

تعمیرات کلیه ماشین الات‌سنگین راهسازی تهران ـ خیابان قزوین روبروی پمپ بنزین داخل گاراژ محمدی تلفن۹۵۱۱۰۳

یکعدد صندوق پست

در پستخانه مرکز نیازمندیم دارندگان بتلفن ۳۰٤۷۲۹ مراجعه فرمایند.

۳۱۲۰۹۶

شماره جدیدفروشگاه حاجی‌صفار درخیابان امیر کبیر است .

۱ـ ۳ آ ـ ۵۸۱۹۸

کارگاه فنی احمدی

تعمیرات هرنوع ماشین آلات راه سازی خیابان‌قزوین‌چهارراه‌عسگری گاراژ میترا تلفن ۹۲٤۷۶

تلفنهای روزنامه اطلاعات

شماره‌های جدید
تلفن‌های اطلاعات

شماره‌های جدید تلفنهای موسسه اطلاعات بشرح زیر میباشد :

تلفنخانه	۳۱۱۰۷۱
سردبیر روزنامه	۳۱۱۲۱۰
سرویس اقتصادی ـ سیاسی	۳۱۱۲۱۱
سرویس حوادث	۳۱۱۲۱۲
شعبه آگهی‌ها	۳۱۱۲۱۳
نیازمندیها	۳۱۱۲۲۰
نیازمندیها	۳۱۱۲۲٤
سازمان تنظیم آگهی	۳۱۱۲۱٤
سازمان تنظیم آگهی	۳۱۱۲۱۵
آگهی سینمائی	۳۱۱۲۱۶
سازمان شهرستانها	۳۱۱۲۰۱
سازمان شهرستانها	۳۱۱۲۰۲
سازمان شهرستانها	۳۱۱۲۰۳
آگهی شهرستانها	۳۱۱۲۲۱
اطلاعات هفتگی	۳۱۱۲۰٤
اطلاعات بانوان	۳۱۱۲۰۰
طلاعات جوانان	۳۱۱۲۰۵
اطلاعات‌دختران‌وپسران	۳۱۱۲۰۶
مجله‌الاخاء	۳۱۱۲۲۲
ژورنال دوتهران و تهران جرنال	۳۱۱۲۱۸
ایونمان ژورنال دوتهران	۳۱۱۲۱۷
آگهی محلات	۳۱۱۲۰۸
آگهی تهران جرنال و ژورنال‌دو تهران	۳۱۱۲۲۳

کف پوش
مکاکرم
متر مربع ۱۸ تومان
ساختمان آلومینیوم طبقه دوم تلفن : ۶۲۲۶ـ۶۰۳۵

راهنمای پزشکی اطلاعات

متخصص جراحی مغز
دکتر محمود عالم ـ متخصص جراحی مغز و اعصاب
چهار راه شاه اول سیمرغ تلفن ۶۱۱۲۱۲ و ۷۵۸۶۴۳

متخصصین بیماری پوست
دکتر نوری ، متخصص بیماریهای پوست و موی سر تلفن ۳۳٤۷۳۲
جاده قدیم شمیران باغ صبا ایستگاه سلیم ۳تا۶ بقیه‌باتعیین‌وقت‌قبلی

دکتر خشنود ، متخصص بیماری های پوست .
شاهرضا مقابل لاله‌زار نو تلفن ۴۹۶۳۲ پذیرائی با تعیین وقت‌قبلی

موی سر ـ پوست دکترمرتضی سر فراز
باجدید ترین وسائل درمانی مربوطه از امریکا مراجعت نموده خیابان قدیم شمیران ، سید خندان پذیرائی صبح و عصر

متخصص بیماری ریوی و سل
دکتر هوشنك طبیب‌زاده خیابان پهلوی نزدیك سینما مهتاب۴۰۵۰۲

دکتر بهمن جوانمردی متخصص امراض ریوی و عمومی
پذیرائی صبح و عصر خیابان پهلوی مقابل کافه‌شهرداری تلفن۶٤۳۵۱

مفاصل‌استخوان‌ـمتخصص ارتوپدی
دکتر کیوان گوهر درخشان ـ خیابان کاخ جنوبی
کوچه هلالی شماره۱۱ پذیرائی ۵ تا ۸ بعد از ظهر تلفن ٤۱۷۰٤

متخصص امراض زنان
دکتر افتخار سنجر پذیرائی بعد از ظهر ها چهار راه شاه‌کوچه‌سیمرغ
تلفن ٤٤۲۸۹ ـ ۶۱۱۰۸۵ ـ ۶۳۲۷۷۰

متخصصین‌بیماری چشم
دکتر نبوی متخصص چشم
خیابان پهلوی پائین چهار راه شاه کوچه ملك ۲ تا ۵ بعد از ظهر

دکتر هوشنك برجیس جراح ومتخصص چشم از امریکا
دارای تخصص در عینك نامرئی خیابان بزرگمهر شماره ۶ تلفن ۶۹۰۱۲ پذیرائی صبح و عصر

متخصصین بیماری خون
دکتر نصرت‌الله گرجی از دانشگاه پاریس دروازه دولت۳۳٤۳۸۹

متخصصین بیماری جهاز هاضمه
بیماریهای معده ، کبد وروده، بواسیر بدون عمل جراحی‌دکتررفیعی متخصص از دانشگاه پاریس جامی اول کوچه پاریس تلفن ٤۸۱۸۹

درمان بواسیر بدون جراحی ، فیستول ، فیسور با متد موثر دکتر عباس نیك نژاد خیابان گرگان جنوبی گرامی عصر ها تلفن ۷۵۵۷۷۵

درمان بیماری‌های رماتیسمی داخلی
دکتر ناصر برجیس صبح و عصر خیابان سپه چهار راه بهلوی

درمان فلج و رماتیسم
معالجه فلج ، فشار خون با روش هموپاتیك بیسابقه درایران‌دکتر حسن بهره‌مند از دانشگاه هند با چهل سال سابقه ـ شعدی شمال بیمه ۳۰۱۶۱۷ ـ ۸۶۳۲۸

بیماری های داخلی
دکتر فرنوش داخلی پوست و تناسلی امیریه اول منیریه صبح وعصر ٤۸۵۵۵

دکترمحمدعلی صدیقی ـ داخلی پوست آمیزشی ترك هروئین
ترك الکل شاه چهار راه فرودین پذیرائی صبح وعصر تلفن ٤۹۵۲۶

ترك‌تریاك‌وهروئین
دکتر صفائی با ۲۹ سال سابقه و متدجدید بستری و سرپائی سعدی شمالی جنب بانك بیمه ۳۰٤۱۵۳

ترك تریاك دکتر رحمانی ـ متخصص امراض اعصاب روح
ازدانشگاه لندن خیابان‌پهلوی بالاتر ازخیابان امیراکرم‌تلفن ٤۵۱۱٤

بیماریهای آمیزشی
دکتر یحیی صدری
بیماریهای‌آمیزشی‌ومجاری‌ادرار ، میدان‌بهارستان خیابان‌صفی‌علیشاه

دکتر معانی ـ بیماریهای آمیزشی ، فردوسی مقابل بانك‌ملی پس‌انداز

دکترمحمدرضامسدد ـ بیماری‌های آمیزشی ـ دروازه دولت ۳۳٤۳۸۹

دکترجناب‌زاده‌بیماریهای‌آمیزشی‌خیابان منوچهری مقابل کوچه‌ژاندارك

دکتر احتیاطی دیپلمه امریکا
بیماریهای آمیزشی ، مجاری ادرار سپه چهار راه پهلوی‌تلفن۶۸۴۸۷

دکتر دانشگر امراض مقاربتی و مجاری ادرار سپه مقابل پستخانه ۳۰۲٤۱۶

فیزیوتراپی
دکتر قیصر درمان فلج ها ـ دردهای عصبی و عضلانی ـرماتیسم و سیاتیك. تخت جمشید چهارراه‌بهار کوچه آفتاب تلفن ۲۶۵۶۱٤

امبولانس اورژانس ۲٤ اسفند تلفن‌های ۶٤۲۳۳و ٤۹۷۵۶

کلینیك شبانه روزی دکتر فرخندی ـ دکتر مهدوی
مجهز بتمام وسایل مدرن پزشکی‌دندانپزشکی ـمامائی ـ اورژانس‌در تمام ساعات‌شبانه روز اماده‌پذیرائی از بیماران محترم میباشد .
خیابان‌قصرالدشت چهارراه اریانا تلفن ۹۱۵۴۹

کلینیك شبانه روزی‌دکتر پرتو ـ دکتر حلمی
مجهز به کلیه وسایل مدرن‌درمانی درتمام مدت ۲٤ ساعت اماده پذیرائی بیماران محترم است .
میدان کندی ـخیابان تاج اول‌خیابان نمازی دوم تلفن ۹۵۲۶۹٤

داروخانه‌ها

داروخانه شبانه روزی نخت جمشید
در تمام ساعات شبانه روزی در خدمت شما است تلفن ۶۸۱۰۱و۶۷۸۲۳

داروخانه شبانه روزی بارس
جاده پهلوی شمال پارك ساعی تلفن ۶۲۰۲۷۹ و ۶۲۹٤۹۱

داروخانه مهران شیرو خورشید چهار راه استخر تلفن ۹۰٤۰۷

اطلاعات- سه‌شنبه۱۹ آذرماه۱۳۴۷- شماره ۱۲۷۶۲

نیازمندیهای شما

تلفن ۳۱۱۲۲۰ ۳۱۱۲۲۴

خرید و فروش اثاثیه

خرید

فرش کیهان تلفن ۷۶۳۷۷۶
انواع قالی وقالیچه کهنه‌ونو
مخصوصا قالی‌های سنگین قیمت راخریداریم بهتر است برای‌معاملات هرنوع فرش باسازمان فرش کیهان تماس بگیرید چون مشاورما مجانا در اختیار شما خواهد بود.
۱ـ۳۰ آـ۲۱۵۲

فرش رضوی ۷۶۴۸۰۰
روزولت میدان ۲۵ شهریورخریدار فرشهای نوو کهنه صادراتی تحت نظر کار شناس مطلع با قیمت منصفانه می‌باشد موقع خرید و فروش باتلفن ۷۶۴۸۰۰ مکالمه فرمائید.

فرش گلشن تلفنهای ۶۲۸۳۵۵ و ۶۲۱۴۲۱
انواع فرشهای‌نو از تمام شهرستان ها موجود میباشد . قیمت یك كلام در ضمن فرش نو و کهنه‌خریداریم
۱ـ۲۶ ـ۲۲۸۱

فرش میمنت (عطابخشی)
بهترین خریدارفرشهای کهنه و فروشنده عالیترین فرشهای بافت ایران‌نقدواقساط تلفن ۹۴۷۱۵
۱ـ۲۵ آـ۱۵۶۸

فروشگاه معینی
علاوه بر خرید قالی، کهنه‌شمافرش راباصدی ۲۰ تخفیف عرضه می - نماید سرای بوعلی جنب بانك‌سپه شماره ۳۷ تلفن ۲۸۹۶۴
۱ـ۲۶ اـ۱۹۹۵

فروشگاه و نمایشگاه آسیا
یخچال -تلویزیون - اجاق گاز و فرش عادلانه خریداریم شاه -چهار راه پیروز تلفن ۶۱۲۸۳۲
۱ـ۲۶ آـ۱۷۴۸

فروشگاه‌صفا تلفن۳۵۲۸۷۶
کلیه لوازم منزل شما را در اسرع وقت با اطلاع تلفنی در محل نقدا عادلانه خریداری مینماید .

فرش نقد و اقساط
فرش درگاهی
چهارراه حسن‌آباد تلفن ۶۶۶۸۷
۱ـ۲۶ آـ۲۰۹۲

فرش طوسی تلفن ۷۵۹۰۲۹
قالی و قالیچه کهنه شما را برای صادرات از سایرین بهتر میخرد
۱ـ۲۵ اـ۱۸۳۴

فرش ملك تلفن ۷۶۴۶۱۷
فرش کهنه نقدا خریداریم فرش های نو موجود است باغ صبا
۱ـ۲۶ آـ۱۸۶۹

فروشگاه آرمان تلفن ۶۹۶۲۳
بهترین خریدار تلویزیون فرش چراغ گاز و هرنوع یخچال نفتی
۲ـ۶ اـ۲۱۱۳

فرش شایان تلفن ۶۱۳۳۸۱
خریدار انواع فرشهای کهنه ونو
۱ـ۲۶ اـ۲۲۲۵

فرش اردیبهشت‌تلفن۶۸۱۶۴
باپول نقد و قیمت عالی فرشهای کهنه را خریداریم شاه چهارراه اردیبهشت پلاك ۳۳۳ ـاسدی
۱ـ۳۰ آـ۲۲۶۳

فروشگاه صمد تلفن ۴۹۹۸۵
عمده خریدار همه رقم فرش کهنه‌و اشیاء قدیمی وسایر لوازم
۱ـ۶ ۲ آـ۲۳۱۱

فرش فروردین تلفن ۴۳۰۸۵
بهترین خریدار فرش های کهنه ونو ۱ـ۶ ۲ آـ۲۲۶۴

فروشگاه سعید - سرچشمه
خریدار اثاث خانگی ، فرشهای سنگین‌قیمت ۳۳۸۶۶۷ و ۲۳۳۷۶
۱ـ۶ ۲ آـ۲۲۶۶

فروشگاه نیك ۷۵۷۵۴۶
منصف‌ترین خریدار کالای دست دوم مخصوصا فرشهای کهنه و نو
۱ـ۲۶ آـ۲۲۸۰

فروشگاه خالقی
تلفن های ۳۰۳۰۸۰ و ۳۵۲۰۹۰ فرش کهنه و نو ویخچال.تلویزیون و لوازم منزل شما را خریداریم
۱ـ۳۰ آـ۳۳۵۱

نمایشگاه شایان‌فر ۶۰۹۴۰
بهترین خریدار فرشهای کهنه‌ونو
۱ـ۲۶ آـ۲۱۸۶

نمایشگاه های مبل

پیراهن مبل ۳۳۹۵۰۵
تعویض پارچه‌مبل ۳۳۹۵۰۵
پرده دوزی شهرزاد ۳۳۹۵۰۵
۱ـ۲۶ آـ۲۳۱۲۱

پرده دوزی‌ارجمند ۳۳۷۳۷۰
۱ـ۲۶ آـ۱۹۸۳

برای ... دفتر متخصصین ما مراجعه فرمائید
زندگی نو- تخت‌جمشید ۳۱۱ طبقه دوم

تعمیرات

تعمیرگاه‌تلویزیون الکترون
تلفن ۷۶۳۶۸۲
آماده برای نصب کنورتور جهت فرستنده دولتی و آموزش و پرورش روی هر نوع تلویزیون و تعمیر تلویزیون آرسی‌آی- شاوب‌لورنس تلفنکن . سیبرا- فیلیپس و سایر مارکها سرویس مجهز وسیار در منزل بویژه شمیرانات
۱ـ۱۵ آـ۱۷۴۹

شرکت سهامی رادیو تلویزیون ایران
جهت‌نصب کنورتوروتعمیر تلویزیون های R.T.I. - R.C.A. که‌تحت نظر متخصصین کار آزموده‌انجام میگیرد به تعمیرگاه خودتان به شماره های ۹۰۳۱۹ و ۹۰۳۲۰ و ۹۰۳۲۱ مراجعه نمائید .

اهم‌الکترونیك سرویس
تعمیر تلویزیون های‌شاوب‌لورنس آر-تی- آی- فیلیپس -تلفنکن - گروندیك -نصب کنورتور۶۲۴۸۱۷
۱۳۱ آـ۱۹۷۲

تعمیرگاه یخچال‌فریجید ۷۲۳۳۶
۱ـ۲۶ اـ۱۵۴۶

شرکت مهندسین تلویزیون
سرویس سیار در تمام شهر‌تعمیرات انواع تلویزیون و دستگاه‌های الکترونیك با‌کارمزد کم ۶۱۱۲۳۴
۱ـ۳۰ آـ۲۲۷۶

سرویس تلویزیون R.C
تعمیر انواع تلویزیون ۴۸۵۳۳
۱ـ۳۰ آـ۲۲۷۴

سرویس انواع تلویزیون
درتمام ساعات برنامه ۶۴۳۴۸
۱ـ۳۰ آـ۲۲۷۵

تعمیرگاه تلویزیون غرب
باسابقه درخشان زیرنظر مخصصین مجرب تعمیر انواع‌تلویزیون ونصب کنورتوراتوماتیك آلمانی‌با سرویس سیار تلفن ۷۵۴۵۰
۱ـ۲۶ آـ۱۹۱۷

سرویس رادیو و تلویزیون‌پارامونت تلفن ۶۴۴۴۸

سرویس‌ونصب‌انواع‌بخاری
آبگرمکن و کولر کانال کشی ساختمان تلفن ۷۶۵۲۶۴
۱ـ۲۰ اـ۲۳۴۵

آنتن تلویزیون

آنتن تمام کانال‌خارجی
موجود نصب مجانی ۷۵۴۵۰
۱ـ۱۵ اـ۲۳۴۸

معاملات املاك، مستغلات واتومبیل

فروش

خرید و فروش اراضی نارمك
تهران‌پارس- پول‌شرطی- بازرگانی امینی تلفن ۷۹۰۰۹۰
۱ـ۳۰ آـ۱۷۶۸

تلفن ۴۰۰۰۰ و ۶۰۰۰۰
اجاره‌منازل بخارجیان‌وفروش ویلا - مستغلات و زمین

اراضی جنت‌آباد باغ‌فیض
کوهك فروشنده‌ایم ۴۵۶۲۵
۱ـ۲۶ آـ۲۲۶۹

برای فروش فوری خانه
مستغلات و ویلا زمین و تلفن درشهر و شمیرانات سازمان تعاون تلفن ۴۵۰۵۷ مراجعه فرمائید .
۱ـ۲۰ اـ۲۲۹۳

خانه‌ای سه طبقه
هر طبقه پنج اطاق‌و سه مغازه‌چهار راه عزیز خان جنب بهداری ارتش بفروش میرسد ۴۱۶۷۰
۱ـ۴ آـ۲۸۹۶۷

بفروش میرسد
باغ‌میوه ومسکونی بمساحت یك هکتار که‌در ایجادآن نهایت‌سلیقه بکار برده شده واقع‌در جاده کرج- شاهدشت دو کیلو متری جنوب اتوبان . برای اطلاع بیشتر به‌تلفن ۷۶۱۵۶۷ مراجعه فرمایند .
۱ـ۳ آـ۲۸۵۴۷

درخیابان نایب السلطنه
منزلی بمساحت ۲۵۰ متر مربع دارای ۶اطاق باتمام وسائل با آب وبرق‌و تلفن بفروش میرسد بتلفن ۸۵۰۱۵۴ مراجعه نمائید.
۱ـ ۲ ۱ـ۲۹۱۲۱

اراضی گوهردشت را
باسند مالکیت و قباله رسمی‌بخرید وفریب قولنامه را نخورید
۱ـ ۳ آـ۲۹۰۳۹

خانه فروشی در یوسف‌آباد
سیصد متر بابنای دو مرتبه هفت اطاق و تلفن از پهلوی اول‌خیابان محمد رضاشاه۳۳۹۷۸۴بنگاه کوشان
۱ـ۳ اـ۵۸۱۶۰

زمین فروشی در فیشرآباد
۱۴۰۰ متر ۳۳۹۷۸۴ بنگاه کوشان
اـ۵۸۱۵۶

خانه فروشی درعباس‌آباد
۵۰۰ متر بابنای یك طبقه تلفن وشش اطاق ۳۳۹۷۸۴ بنگاه کوشان
۱ـ۵۸۱۵۸

یوسف آباد کاخ اول
زمین فروشی ۷۰۰ متر بر کاخ ۳۳۹۷۸۴ بنگاه کوشان
۱ـ۵۸۱۵۴

پهلوی دره قشلاق داودیه
قیطریه - ولنجك عابدی ۷۷۰۴۷۷
۱ـ۲۶ اـ۲۰۸۰

از ۲۴ اسفند تا کرج و کرج‌تا
قزوین براسفالت خریداریم ۴۸۴۶۳
۱ـ۲۰ آـ۲۳۴۶

ام .ام.سی خرگوش‌دره
ام . آر .اس جاده کرج۹۴۰۶۹
۱ـ۲۶ آـ۲۴۰۵

جنت آباد باغ فیض گیشا
کوهك ویسك جاده کرج ۴۸۴۶۳
۱ـ۲۴ آـ۳۰۶ ۲

دفتر براتی - شمیران
خیابان پهلوی باغ فردوس۸۵۲۵۷۵
۱ـ۲۶ ۲ آـ۲۱۹۸

دفتر پارس خریدار زمین
وخانه‌های ویلائی مستغلات در عباس اباد و شمیرانات ۷۶۱۵۵۸
۱ـ۲۶ آـ۲۲۸۸

لتمال ام ام‌سی‌هاشمی‌ویسك
خرگوش دره‌طرشت‌فرحزاد ۴۸۴۶۳
۱ـ۴ آـ۲۳۰۵

اراضی‌کیشا قلقلی
یوسف‌آباد خریداریم ۶۳۱۵۲۴
۱ـ۲۴ اـ۲۳۰۳

اراضی شمال شهر
نقدا خریداریم ۷۷۰۲۷۳
۱ـ۱۰ آـ۲۴۱۸

اراضی کوهك خرگوش‌دره
عباس‌آباد جنت‌آباد باغ‌فیض‌سازمان برنامه خریداریم تلفن ۶۶۲۰۳
۱ـ۱۰ ۲۳۹۴

اجاره داده میشود

سازمان تعاون ۴۵۰۵۷
خانه و مستغلات شما را فورااجاره میدهد .

مطب دکتر
مقابل سینما رادیو سیتی به قیمت ارزان عصر هاتلفن ۴۹۳۷۴
۱ـ۳ آـ۲۸۸۷۱

یك باب خانه
واقع در خیابان وصال شیرازی‌چهار راه بزرگمهر مناسب برای شر کت هاو ادارات دولتی اجاره داده می شود طالبین‌به‌تلفن ۴۳۵۱۹ مراجعه نمایند .
۱ـ۲ آـ۴۲۰ ۲

اجاره برای هتل یا سایر مشاغل
درجاده قدیم شمیران مقابل سینما مولن روژ تعداد ۳۲ اطاق و ۸باب مغازه یکجا و جداگانه اجاره داده میشود خواستاران بدفتر ساختمان یاصبحها و شبها به تلفن ۴۶۹۵۴ مراجعه فرمایند .
۱ـ ۲ آـ۲۸۹۴۵

یك دستگاه آپارتمان
مجهز به چهار اطاق اشپزخانه حمام در خیابان سعدی «مطبوعی» اجاره داده میشود تلفن۳۳۲۱۶۶
۱ـ ۳ اـ۵۷۹۷۲

در بلوار الیزابت
یکدستگاه آپارتمان در طبقه‌دوم شمل ۴ اطاق و هال و سرویس و تلفن بین‌خیابان کاخ‌شمالی ومیکده انتهای کوچه سعید نبش کوچه‌ابرار شماره ۵۳ باجاره واگذار میشود.
۱ـ۵ آـ۵۸۱۴۶

خانه‌ای بمساحت ۶۰۰متر
دارای پنج اطاق باسرویس کامل آب و برق و تلفن واقع در کوچه معاون السلطان نزدیك سه‌راه‌امین حضور بدون واسطه‌اجاره داده‌میشود تلفن ۳۳۵۴۵۵
۱ـ ۲ اـ۲۴۳۷

اجاره میشود

بخارجیان مستغلات مدرن
شما را در شهر و شمیرانات‌اجاره میدهیم تلفن ۶۱۲۹۶۴و ۴۹۷۱۳
۱ـ۲۶ اـ۲۲۹۸

مورد نیاز برای اجاره
درفاصله‌بین خیابان شاهرضاو عباس اباد نعمیر گاهی آماده بکاربمساحت تقریبی ۱۰۰۰ متر برای اجاره‌مورد احتیاج است لطفا در صورت علاقه بتلفن ۳۳۹۵۷۰ اطلاع فرمائید.
۱ـ۳ آـ۵۸۰۲۶

خریداری میشود

دفتر مسعود ۷۷۰۲۴۱
خریدار اراضی دره قشلاق‌داودیه ودروس مبارك آباد ، قیطریه
۱ـ۲۶ اـ۲۴۳۶

بنگاه کوشان ۳۳۹۷۸۴
لاله‌زار جنوبی شماره ۲۲
فروشنده املاك در تهران ، کرج وشمیرانات فقط کافیست قیمت و مشخصات ملك خودرا کتبا یاوسیله پست یا تلفن۳۳۹۷۸۴ اطلاع‌فرمائید
۱ـ۳ آـ۵۷۳۳۴

اراضی طرشت .ام.ام. سی
کوهك، خرگوش‌دره ، باغ فیض، جنت‌اباد ، هاشمی، کن‌جاده کرج، فرحزاد تلفن ۶۱۱۷۷۱
۱ـ۲۶ اـ۱۸۰۶

خرید خانه تعدادی خانه و مستغلات تا ۱۵۰ هزارتومان فورا خریداریم ۶۸۴۴۱
۱ـ۲۰ اـ۲۲۹۴

زمینهای زعفرانیه دره‌قشلاق
سکانیز وسعادت آباد عباس‌آباد را خریداریم بازرگانی جلالی خیابان بهلوی‌تلفن های۶۲۲۶۴۱۱،۶۲۴۱۹۳
۱ـ۳۰ آـ۴۱۶۸۰

پهلوی ولنجك زعفرانیه
فرمانیه خریداریم نراقی ۸۴۱۴۲
۱ـ۲۰ اـ۲۳۶۲

اراضی ندید یوسف‌آباد
را خریداریم دفتر زهره ۶۲۲۳۸۰
۱ـ۱۰ اـ۲۳۵

موسسه امور خارجیان
منازل شمارا بخارجیان اجاره‌میدهد تخت‌جمشید شرقی ۵۰۳ ـ۷۱۷۸۲
۱ـ۲۶ آـ۲۲۶۷

واگذار میشود

یك مغازه در شهر آرا
واگذار میشود با تلفن ۷۶۳۷۸۱ تماس گرفته شود .
۱ـ۲ آـ۲۴۲۹

دو اطاق درساختمان
پلاسکو باتلفن واگذار میشود با تلفن ۷۶۳۷۸۱ تماس گرفته‌شود

آموزشگاه آرایش باتمام وسائل
دربهترین نقطه‌شهر‌بعلت مسافرت خارجه واگذار میشودتلفن ۹۵۰۸۶۹ از ۱۲تا ۶بعد ازظهر .
۱ـ۵ اـ۲۴۳۸

فروش اتومبیل

فیات ۱۲۴ مدل
۱۹۶۹ وارد شد شر کت سهامی‌عماد تلفن های ۳۰۴۱۸۱و ۳۰۴۴۷۲ فروشگاه امیر تلفن۹۰۰۹۰

انواع فولکس‌واگنهای۱۹۶۹
را ازشر کت سهامی عماد خیابان امیر کبیر خیابان ملت تلفن های ۳۰۴۱۸۱ و ۳۰۴۴۷۲ خریداری فرمائید .

اولین بازار اتومبیل‌درایران
خرید و فروش و معاوضه اتومبیل بقیمت روز و عادلانه انجام میشود سرچشمه توقفگاه کاروان۳۰۱۳۲۷
۱ـ۲۶ آـ۲۳۶۶

نمایشگاه اتومبیل صادقی
نماینده رسمی‌اتومبیل های آریا وشاهین اتومبیل دست دوم شمارا بعنوان پیش قسط‌قبول میکندخیابان شاه تلفن های :۶۷۵۸۰ و۴۱۵۰۰
۱ـ۵۰ آـ۲۳۹۵

نمایشگاه وفروشگاه اتوپارك
نماینده رسمی اتومبیلهای‌آریاو شاهین باقساط ۴۰ ماهه هر نوع اتومبیل دست دوم شمارا بعنوان‌پیش قسط قبول میکند بتلفن ۶۱۳۴۳۱ مراجعه فرمائید.
۱ـ۵ اـ۲۴۳۹

کرایه

اتولوکس
اتومبیلهای تشریفاتی باراننده برای داخل و خارج تهران میدان فردوسی ۴۴۶۰۵و ۶۱۱۲۷۰
۱ـ۱۰ آـ۲۳۸۲

استیشن برای مدارس
کرایه داده میشود تلفن۳۳۷۶۲۹

معاملات پول

پول شرطی باسود بانکی ۴۸۴۶۳
۱ـ۲۴ آـ۲۳۰۸

پول‌تومانی۲ شاهی ۷۳۵۴۱
۱ـ۲۶ آـ۲۱۱۲

پول‌تومانی ۲شاهی۶۲۸۰۹۰
۱ـ۲۶ اـ۲۲۹۷

برای پول شرطی شما
مبیع مطمئن همیشه اماده۷۶۲۱۵۹
۱ـ۲۶ آـ۲۳۴۳

پول شرطی نیازمندیم ۴۸۴۶۳
۱ـ۲۶ اـ۲۲۰۴

قبوض

قبوض قالی قالیچه بانك کارگشائی خریداریم ۴۰۶۱۵

قبوض اصلاحات ارضی بیواسطه خریداریم یا کیور۲۲۷۲۹ و۶۲۷۶۹۷
۱ـ۲۶ آـ۱۹۲۶

قبوض قالی بانك کارگشائی
اضافه‌تر از قیمت ارزیابی شده خریداری میشود بازار کفاشها سرای مهدیه ، اردهالی‌تلفن۲۳۴۸۲
۱ـ۲۶ آـ۲۳۲۷

دارندگان قبوض
خرید زمین از شرکت منحله .ام‌ام. سی. لطفا بنشانی میدان ۲۴ اسفند اول امیرآباد پلاك ۷۲و۷۴ مراجعه فرمایند.

سازمانهای فنی و فرهنگی

ماشین نویسی مجانی
برای آشنائی‌با انجمن هم‌میتوانند ۱۵ روز از کلاس ماشین نویسی فارسی و انگلیسی مجانا استفاده نمایند کار و آموزش ۴۹۴۹۴

فقط ۴ نفر دیگر
برای کلاسهای رادیو تلویزیون ترانزیستوری‌نقشه کشی برق و فشار قوی میپذیریم به فارغ - التحصیلان گواهینامه رسمی داده میشود کارآموزش تلفن ۴۹۴۹۴
۱ـ۱۵ اـ۲۳۶۶

پانسیون شبانه روزی ارمغان تربیت
عده‌ای کودك ۳ تا ۱۱ ساله را می پذیرد . جاده پهلوی سه راه عباس‌آباد تلفن۶۲۹۴۲۴

مکالمه انگلیسی بسبك
ابتکاری وبی سابقه بطریق سمعی و بصری با ۶۰۰۰ ریال بمدت شش‌ماه باتضمین فرا گیرید . ضمنا برای ترم زمستانی ، انگلیسی عالی و فشرده و همچنین کلاسهای کنکور نام نویسی میشود تلفن ۴۵۶۷۲
۱ـ۳ ۱ـ۱ـ۵۸۰۹۲

هنرستان رقص
زیر نظر استاد الفردلازاریان
رقصهای مدرن سالن (دو نفری) بابهترین اسلوب و کمترین مدت نشانی ـشاهرضا اول خیابان وصال شیرازی کاخ هنر تلفن ۴۹۳۷۳
۱ـ ۳ اـ۲۴۶۲

ادبیات وزبان عربی مشکل نیست
زیرا میتوانید باروش‌ابتکاری دارالعلوم العربیه در کمترین مدت وارزانترین شهریه عربی را بیاموزید دروازه شمیران تلفن ۷۳۷۶۶
۱ـ ۲ آـ۲۴۶۸

تعلیم رانندگی
هنرستان فنی‌رانندگی‌پرستو
مر کز آموزش صحیح و رانندگی و مکانیکی و ترافیك خیابان شاپور چهارراه گمرك تلفن ۲۳۹۱۶

تدریس خصوصی

ابتدائی - متوسطه
در منزل شما ودر مدرسه ماتلفن ۲۴۷۹۱
۱ـ۲ اـ۲۴۶۴

انگلیسی یا فرانسه
در منزل شما یادر منزل خانم‌یا آقای خارجی تلفن۴۷۱۴۱ و۴۲۰۸۶
۱ـ۲۶ آـ۲۴۰۱

تدریس و مکالمه‌انگلیسی
خصوصی توسط معلم خارجی بالای چهارراه یوسف اباد- کوچه ازهری شماره ۱طبقه سوم
۱ـ ۳ آـ۲۹۰۲۷

تدریس خصوصی
متوسطه ابتدائی در منزل‌شماودر مدرسه ماساعت۵تا۸تلفن ۹۵۲۷۸۹
۱ـ۲ ۱ـ۱ـ۲۴۶۶

شریک

گروههای فرهنگی وآموزشگاههای شبانه معتبر
یك آموزشگاه انگلیسی بسیار آبرومند و مشهور مایل‌است بایکی ازشماها شر کت کندبتلفن۴۵۶۷۲ تماس بگیرید.
۱ـ۳ ۱ـ۵۸۰۹۴

صاحب امتیاز و مدیر مسئول
عباس مسعودی
خیابان خیام - ایران چاپ
تلفنخانه اطلاعات ۳۱۱۰۷۰تا ۳۱۱۰۸۳
شعبه‌آگهی‌ها ۳۱۱۲۱۳
نیازمندیها ۳۱۱۲۲۰

برنامه سینماها

بعلت ایام سوکواری برنامه سینماها تعطیل است

سازمانهای فنی و فرهنگی

آموزشگاه خیاطی و گلسازی واحدی
جهت دوره جدید بامتدگرلاوین هنرجو میپذیرد - بفرهنگیان تخفیف داده میشود.
نشانی : میدان عشرت (ضلع شرقی) تلفن ۷۶۳۱۱۴
۱ـ۲ آـ۲۴۶۱

آموزشگاه استیك (زیبائی)
آرایش ماهدخت (باامتیاز رسمی از مدرسه بین‌المللی) اولین وتنها آموزشگاهی در ایران است که بهنرجویان پس از گذراندن یکدوره تخصصی جهت پوست دیپلم بین‌المللی استیك میدهد.
نشانی : خیابان نارمك سیمتری اول جویبار تلفن ۷۹۹۹۴
۱ـ۲ آـ۲۴۶۰

سازمان فرهنگی‌کیان - دبستان روش زندگی
بابهترین معلمین ورزش تدریس پیشرفت صد درصد درس و اخلاق دانش آموزان را تضمین مینماید.
خیابان آیزنهاور -خیابان کسری
آـ۲ آـ۲۳۵۹

آموزشگاه خیاطی نیلوفر
از اول آذر ماه دوره زمستانی خود را شروع کرده و هنرجو میپذیرد دفتر آموزشگاه همه روزه صبح و عصر دایر است.
بین‌قصرالدشت وسپه غربی تلفن ۹۱۷۹۳
۱ـ۲ آـ۲۴۵۸

آموزشگاه آرایش وخیاطی مهران
جهت دوره جدید زمستانی هنرجو میپذیرد بفرهنگیان تخفیف داده میشود .
شاهپور اول ارامنه تلفن ۵۳۹۴۱

آموزشگاه خیاطی و گلسازی یوسفی
جهت دوره زمستانی بامتد گرلاوین هنرجو می‌پذیرد - به کارمند دولت تخفیف داده میشود .
نشانی : قلهك جنب شهرداری تلفن ۸۱۹۱۰
۱ـ۲ آـ۲۳۵۶

آموزشگاه آرایش مژه
هنرجو میپذیرد بفرهنگیان تخفیف داده میشود ژاله شکوفه کوچه امیری تلفن ۳۳۳۹۹۹

آموزشگاه خیاطی‌وآرایش وماشین نویسی موزون
جهت دوره‌های جدید زمستانی هنرجو میپذیرد و در اسرع وقت هنرجویان باخذ گواهینامه نائل میشوند ، شاهرضا پل‌چوبی تلفن ۷۵۶۲۲۶
۱ـ۲ آـ۲۴۵۴

آموزشگاه خیاطی پرتوی
جهت دوره جدید کامل خیاطی بمدت کوتاه برش و دوخت‌بامتد گرلاوین هنرجو میپذیرد.
خیابان امیریه مقابل منیریه آموزشگاه پرتوی تلفن ۶۱۱۱۰۱
۱ـ۲ آـ۲۴۵۳

کلاسهای شبانه فروزنده اربابی
همه روزه ثبت‌نام مینماید ژاله نرسیده به چهارراه آب سردار جنب روزنامه مهر ایران شماره ۳۱۴و ۳۱۶ تلفن ۳۲۰۴۷
۱ـ۲ آـ۲۴۵۲

آموزشگاه خیاطی وگلسازی پارس
جهت دوره جدید هنرجو میپذیرد
بوذرجمهری غربی مقابل پمپ بنزین تلفن ۵۸۰۱۹۰
۱ـ ۲ آـ۲۴۵۱

آموزشگاه ماشین نویسی ربانی
تنها موسسه مطمئنی که می‌تواند با مجهزترین وسایل‌وبهترین متد در محیطی وسیع وسالم فن ماشین نویسی فارسی و لاتین‌را آموخته و شمارا برای استخدام فوری در ادارات آماده کند. محل جدید شاه آباد مقابل سینما حافظ تلفن ۳۳۷۱۳۵

قابل توجه آقایان
آموزشگاه آرایش و زیبائی روز دارای امتیاز رسمی ازوزارت آموزش و پرورش و دیپلم تخصصی‌از پاریس، هامبورك، دارمشتات، کلاس تعلیم آرایش وزیبائی بطریقه علمی و عملی . نشانی : سیمتری ، فرحجنوبی نرسیده بچهارراه تخت طاوس شماره ۲۳۷ تلفن ۷۶۲۹۳۴
۱ـ۸ اـ۵۵۳۸

آموزشگاه خیاطی لادن
جهت دوره زمستانی برای رشته‌های خیاطی علمی و عملی هنرجو میپذیرد ،نشانی : انتهای خیابان زرتشت خیابان قادسی کوچه‌مرجان تلفن ۶۲۴۹۷۷ شماره ۵۰
۱ـ۲ آـ۲۴۴۸

آموزشگاه خیاطی نوید
جهت دوره‌های خیاطی ، گلسازی ، شمع‌سازی ، حصیر باقی ، خیابان بهار کوچه معاونی کوی فرهاد پلاك ۱۱تلفن ۷۵۶۰۰۳

آموزشگاه ماشین نویسی رشدیه
فن تند نویسی وماشین نویسی لاتین را در مدت کوتاهی ماهیانه کنتراتی میاموزد و وسائل استخدام شما را در موسسات فراهم میسازد خیابان آذربایجان ، میدان رشدیه تلفن ۹۵۰۳۰۲
۱ـ۲ آـ۲۴۴۹

دبستان منصوره (میرزائی نارمك) (کرولالها)
نشانی: خیابان چهل‌وششمتری نارمك جنب درمانگاه تلفن۷۹۰۳۶۶ بامتد گلوبال بلژیکی بکودکان کرولال تعلیم داده میشود.
۱ـ۲ آـ۲۴۴۵

موسسه زیبائی لیلی اعتضادی
کم‌کردن وزن تا ده کیلو در ماه حمام سونا و پارافین وماساژ خیابان حقوقی شماره ۱۵۶ تلفن ۷۱۰۵۵

آموزشگاه ماشین نویسی آسیا
بااسلوب جدید و ماشینهای مدرن و آخرین مدل المپیا دوره کامل فارسی و لاتین را می‌آموزد خیابان شاهپور جنب وزیردفتر
۱ـ۲ آـ۲۴۴۳

موسسه زیبائی لیلی اعتضادی
بدونفر هنرجو مجانا تعلیم میدهد خیابان حقوقی شماره ۱۵۶
۱ـ۲ آـ۲۴۴۲

۴۰ سال قبل از همین روز

دارالمعلمات ابتدائی برای تهیه معلم در ولایات

نظر باینکه اعزام معلمه از مرکز به ولایات خیلی مشکل است وزارت معارف برای اینکه در خود محل معلمه تهیه نماید مقرر داشته است که دوره اول مدارس متوسطه ولایات تبدیل به دارالمعلمات ابتدائی گردد که هم معلمه برای مدارس ابتدائی تهیه شود و هم محصلات تحصیلات دوره اول متوسطه را بنمایند.

پروگرام دارالمعلمات های مذکور نیز از طرف اداره تعلیمات عمومی تهیه و بتصویب مقامات مربوطه رسیده است و برطبق این پروگرام دوره دارالمعلمات ابتدائی سه سال خواهد بود و دارندگان تصدیق شش ساله ابتدائی میتوانند در آن داخل شوند و در سال سوم محصلات در هر هفته دوازده ساعت در مدارس ابتدائی بتدریس مشغول خواهند شد.

افتتاح مدرسه در جزیره سلبوخ

تاسیس دو باب مدرسه ابتدائی برای عشایر عرب در خوزستان پیش‌بینی شده بود وزارت معارف یکباب از این دو مدرسه را در جزیره حاجی سلبوخ تاسیس نمود و مراسم افتتاح آن با حضور نمایندگان دوائر دولتی خوزستان و عده زیادی از محترمین انجام گرفت و همان روز اول افتتاح بیست نفر شاگرد اسم نویسی کردند.

تجدید کنترات «دکرکر»

کمیسیون بودجه مجلس لایحه تجدید کنترات رئیس کل گمرکات را بشرح ذیل تصویب نمود:

ماده واحده - بدولت اجازه داده میشود کنترات مسیو «دکرکر» رئیس کل گمرکات را از اول فروردین ۱۳۰۹ باهمان شرایط و مقررات منظوره در کنترات دوساله اخیر مشارالیه و افزایش سالیانه یکهزار تومان برحقوق مشارالیه برای مدت سه سال تجدید و تمدید نماید.

کنترات دکتر گراندل

لایحه کنترات دکتر گراندل تبعه دولت فرانسه متخصص در کارهای میکروب شناسی برای ریاست قسمت فنی و اداری موسسه پاستور ایران نیز در کمیسیون بودجه مجلس بتصویب رسید که باسالی هفت هزار و دویست تومان برای مدت سه سال تجدید استخدام شود و تحت تعلیمات رئیس کل صحیه انجام وظیفه نماید تا مبلغ پانصد تومان برای مخارج مراجعت متخصص مزبور بدولت اعتبار داده میشود.

افزایش تعرفه گمرکی دول

بعد از جنگ بین‌المللی اول و پیدایش چند دولت جدید بسیاری از دول عالم دائما تعرفه گمرکی خود را زیاد می‌کردند بطوریکه باعث شکست اقتصادی در ممالک دنیا میگردید. در جلسه اخیر جامعه ملل بعضی از نمایندگان پیشنهاد کردند که برای متارکه و جلوگیری از ازدیاد تعرفه گمرکی کنفرانس بین‌المللی تشکیل شود و این پیشنهاد بتصویب مجمع اتفاق ملل رسید و در نتیجه دارالانشاء جامعه ملل بکلیه دول عضو از جمله ایران اطلاع داده است که این کنفرانس در ماه ژانویه ۱۹۳۰ در ژنو تشکیل خواهد شد و ایران میتواند نمایندگان خود را تعیین و معرفی نماید.

مرگ شارژ دافر ژاپون

میسو ناروسیه شارژدافر سفارت ژاپون در طهران که مدت ۹ ماه درایران خدمت میکرد براثر عارضه قلبی درفانی راوداع گفت پس از وصول دستور انتقال جنازه به ژاپون مراسم تشییع جنازه رسمی معمول میگردد.

اعلان اداره کل پست

خاطر عموم را مستحضر میدارد که روابط پستی بین هندوستان و کلیه نقاط افغانستان که تا این اواخر مقطوع بود مجددا مستقر شده است بعموم دفاتر پستی دستور داده شد مراسلات بمقصد افغانستان را قبول و از طریق هندوستان ارسال دارند.

رئیس کل پست - عبدالباقی معزی

پریچهر کتابیست خواندنی

بقلم آقای میر محمد حجازی نویسنده کتاب هما و روان‌شناسی در کتابخانه حافظ در لاله‌زار و فروردین در خیابان رفاهی بقیمت چهار قران و دهشاهی بفروش میرسد.

سریال کبیر طارزان

خانمها. آقایان از امشب در سینما تهران طارزان تربیت شده از شیرپستان میمون بمعرض نمایش گذارده میشود البته این سریال مهم و مشهور عالم لازم بشرح و تمجید نیست بدیهی است پس ازملاحظه تمجید خواهید نمود بعلاوه در فواصل پرده های سینما نمایشات رقص های شرقی، لزگی، گرجی، و امریکائی توسط آرتیست های ماهر (مسیو ها هاموورد لف سرامو) آرتیستهای جدید الورود که دارای مدال های متعدد می‌باشند بمعرض تماشا گذارده خواهد شد.

(نقل از اطلاعات ۱۹ آذر ۱۳۰۸)

دیرتاز آگهی از نماینده اطلاعات در آغاجاری

قائم مقام رئیس هیئت‌مدیره و مدیرعامل شرکت ملی نفت ایران، رئیس کل عملیات غیرصنعتی درحوزه قرارداد و قائم مقام رئیس کمیته پیکار بابیسوادی مناطق نفتخیز

از فعالیتهای مثبت و مفید انجمن فرهنگی در منطقه آغاجاری بازدید کردند

چند روز پیش آقای مهندس خسرو هدایت قائم مقام ریاست هیئت مدیره و مدیریت عامل شرکت ملی نفت ایران بهمراه آقای مهندس مصدقی ریاست کل عملیات غیر صنعتی درحوزه قرارداد و آقای مهندس عزالدین شهمنش قائم مقام رئیس کمیته پیکار با بیسوادی مناطق نفتخیز با هواپیما وارد آغا جاری گردیدند.

در فرودگاه روسای ادارات دولتی و کارمندان صنعت نفت و اعضاء انجمن فرهنگی و اعضاء کمیته پیکار با بیسوادی ازایشان استقبال نمودند.

آقای مهندس هدایت وهمراهان بلافاصله از ۴۵ باب منازلی که توسط انجمن فرهنگی برای دبیران و آموزگاران ساخته شده و همچنین از باشگاه جدید البناء کارگران صنعت نفت و استخر شنای تازه‌ساز کارمندان که وسیله شرکت ملی نفت بنا و موردبهره‌برداری واقع شده‌اند بازدید و در هر مورد توضیحات لازم وسیله آقای مترجمی رئیس منطقه شرکت ملی نفت و رئیس انجمن فرهنگی بسمع میرسید.

سپس برای مشاهده فعالیت‌های کمیته پیکار با بیسوادی عازم قریه پریسیه در ۱۲ کیلومتری آغاجاری گردید. در سر راه ساختمان مهد کودک که از طرف جمعیت خیریه فرح پهلوی در حال بنا است و همچنین بقیه ساختمانهای انجمن فرهنگی را بازدید نمود. درقریه پریسیه گزارشی از طرف مسئولان کمیته پیکار با بیسوادی باطلاع ایشان رسید و آقای مهندس هدایت ضمن سئوالاتی از نوآموزان کلاس از پیشرفت آنها اظهار خوشحالی نموده و دستورات موکدی درمورد پیشرفت آنان به متصدیان مربوطه داد.

ساعت ۱۴ همان روز در جلسه هیئت مدیره باشگاه لاینز شرکت و گزارش آقای مترجمی رئیس باشگاه لاینز آغا جاری را استماع نمود. آقای مهندس هدایت از فعالیت های باشگاه اظهار رضایت نموده و راهنمائیها و دستوراتی در باره شرکت شیر زنان نسبت به خدمت به روستا نشینان وبخصوص زنان نو آموز کلاسهای پیکار با بیسوادی صادر کرد.

در ساعت ۱۴½ آقای مهندس هدایت و همراهان به سالن فاریابی که گنجایش ۴۰۰ نفر را داشته و بنای آن اخیرا وسیله انجمن فرهنگی پایان یافته است حضور بهمرسانید پس از نواختن سرود شاهنشاهی آقای کمال مترجمی رئیس شرکت ملی نفت ایران منطقه آغا جاری و رئیس انجمن فرهنگی گزارش مشروحی از اقدامات انجام شده را بیان و اظهار نمود که به پیروی از منویات شاهنشاه آریامهر و بمنظور ارتقاء سطح آموزش و پرورش درمنطقه نفتخیز آغاجاری انجمن فرهنگی از سه سال و نیم پیش برای رفاه حال دانش آموزان و کارکنان آموزش و پرورش اقداماتی بشرح ذیل در دو مرحله انجام داده است

آقای مهندس خسرو هدایت هنگام نصب درجه به سینه آقای مترجمی

مرحله اول

۱- ساختمان ۸ باب منزل سه اطاقه برای دبیران و آموزگاران به ارزش ۲٫۶۵۰٫۰۰۰ ریال

۲- ساختمان ۱۴ کلاس درس و ۸ اطاق برای سکونت کارکنان مجرد به ارزش ۲٫۰۵۰٫۰۰۰ ریال

مرحله دوم

۱- ساختمان ۶ کلاس درس در دبیرستانهای آغا جاری به ارزش ۵۴۵٫۰۰۰ ریال

۲- ساختمان ۱۰ باب خانه ۲ اطاقه و ۱۰ باب خانه سه اطاقه با سرویسهای آن به ارزش ۵٫۴۳۲٫۶۵۰ ریال

۳- ساختمان ۱۰ باب خانه سه اطاقه و ۱۵ باب خانه دو اطاقه و سرویس های آن به ارزش ۶٫۷۳۵٫۰۰۰ ریال

۴- ساختمان یکباب سالن اجتماعات در دبیرستان فاریابی که گنجایش ۴۰۰ نفر را دارد به ارزش ۱٫۶۰۰٫۰۰۰ ریال

۵- ساختمان دبستان ۱۲ کلاسه ملی تاج به ارزش ۲٫۴۰۰٫۰۰۰ ریال

انجام پروژه های فوق از محل کمکهای نقدی جناب آقای دکتر اقبال و آقای استاندار و شرکت های عامل نفت ایران میسر و قسمت اعظم آهن آلات مصرفی در ساختمان های فوق بنا بدستور و موافقت آقای دکتر اقبال از انبار های مازاد شرکت ملی نفت ایران تامین گردیده است

آقای مترجمی اظهار داشت که انجام پروژه های فوق بدون کمک های جناب آقای دکتر اقبال میسر نمی بود و بهمین مناسبت از طرف خود و اعضاء هیئت مدیره و قاطبه فرهنگیان از ایشان تشکر نمود.

رئیس انجمن فرهنگی همچنین کمک های آقای مهندس هدایت و آقای مهندس مصدقی و شرکت های عامل و آقای مهندس توانا رامورد ستایش قرار داده و در پایان از آقای مهندس هدایت درخواست نمود که جعبه محتوی کلید ۴۵ باب منزل و کلید سالن تازه‌ساز فاریابی را به آقای پوریرویز اهداء نماید. در این موقع آقای مهندس هدایت پشت تریبون قرار گرفته و ضمن قدردانی از فعالیت های انجمن فرهنگی اظهار داشت که خدمت به شاهنشاه آریامهر وملت میباید ازجنبه حرف زدن خارج شد وبه مرحله عمل درآید وضمن اشاره به جعبه محتوی کلید منازل تازه ساز بیان داشت که انجمن فرهنگی آغا جاری قدمهای مثبت برداشته و ثمره آن به شکل عملی درآمده و امروز ۴۵ خانواده از کارکنان آموزش و پرورش آغاجاری دارای مسکن میشوند. دانش آموزان دارای کلاسهای بیشتر و سالن‌های مجهز تر گردیده‌اندو اشکالات قبلی آنان بر طرف شده است.

آقای هدایت سپس افزود که اعضاء انجمن فرهنگی را کلا کارگران و کارمندان صنعت نفت تشکیل میدهد که باپرداخت مبالغی بطور مستمر و ماهیانه سرمایه انجمن را تدارک دیده وسپس شرکت های عامل نفت هم برابر سرمایه جمع‌آوری شده مبلغی پرداخت و اقدام بساختمان چنین بناهائی می نمایند و این در خور همه گونه تحسین و تمجید است.

آقای هدایت در پایان سخنان خود اظهار داشت که از موقعیت استفاده نموده و نشان مخصوص باشگاه بین‌المللی لاینز را که برای آقای مترجمی واصل شده به ایشان اهداء میمایم و پس از این مراسم جعبه محتوی کلید منازل و سالن دبیرستان فاریابی را به آقای پوریرویز مدیر کل اداره آموزش و پرورش استان خوزستان تسلیم نمود.

در این هنگام آقای پور پرویز و بعد از ایشان آقای صفوی رئیس اداره آموزش و پرورش آغاجاری ضمن سپاسگزاری از آقای دکتر اقبال که همواره پیش قدم در راه اجرای منویات شاهنشاه آریامهر میباشند از کمکهای آقای مهندس هدایت و آقای مهندس مصدقی و آقای مترجمی و آقای مهندس توانا واعضاء هیئت مدیره انجمن فرهنگی آغا جاری ابراز امتنان و تشکر نمود.

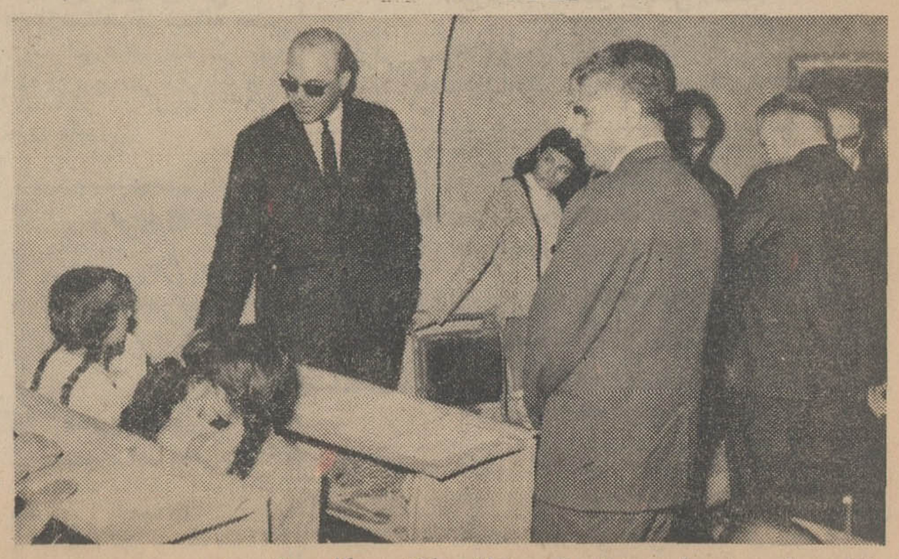

آقای مهندس مصدقی وعده‌ای ازهمراهان درکلاس پیکار بابیسوادی پریسیه

هیاهوی شهر

پوران گوگوش ملکه خوانندگان ایران

* پرسابقه

۱- پوران	۳۳۰۰۱ رای		
۲- حمیرا	۳۱۷۵۶ رای		
۳- مرضیه	۲۳۸۴۳ رای		
۴- مهستی	۱۸۳۹۵ رای		
۵- رویا	۱۷۸۰۲ رای		

* جوانان

۱- گوگوش	۳۳۴۵۷ رای		
۲- رامش	۲۹۳۳۶ رای		
۳- پرتو	۲۲۴۷۱ رای		
۴- عهدیه	۱۸۷۵۶ رای		
۵- آلیس	۱۷۶۰۵ رای		

بیش ازپنجاه هزار جوان با رای خود خوانندگان مورد علاقه‌اشان را بعنوان ملکه خوانندگان انتخاب کردند.

این رای‌گیری از طرف مجله جوانان انجام گرفت رای گیری در دو دسته پرسابقه و جوان صورت گرفت ودرنتیجه پوران خواننده پراستعداد و هنرمند رادیو در گروه خوانندگان پرسابقه موفق شد تمام رقبای هنرمند خود را پشت سر گذارد.

گوگوش با امتیاز فراوانی بردیگر خوانندگان نسل جوان پیروز شد و ملکه خوانندگان این گروه گردید.

نتیجه کلی آمارگیری و آراء برندگان تا نفر پنجم هر گروه بشرح مقابل است.

ابلاغ سیما بینا لغو گردید

خبر اینکه. ابلاغ رادیوئی سیما بینا خواننده جوان ولی پرسابقه رادیو لغو گردید! روایتها در مورد این اقدام مختلف است یکی اینکه شوهر ایشان با ادامه کار خوانندگی مخالف است و دیگر گرفتاری فراوان او در امور تحصیلی.

بهرحال باعث تاسف است.

آهنگی نو و آهنگسازی جدید

موسیقی ایرانی بازگو کننده روحیات هرایرانی است

جندی است با اجرای ترانه زیبای کلبه من که باصدای عهدیه از رادیو پخش شد موزیسین جوانی به سلك آهنگ سازان رادیو پیوسته و کاری خوب ارائه داده است. ضمن این مطلب با آقای احسان‌الله هوربد سازنده آهنگ بیشتر آشنا می‌شوید

● **آشنائی با آهنگساز**

احسان‌الله هوربد پس از پایان دوره ابتدائی و آشنائی با موسیقی ایرانی وارد هنرستان عالی موسیقی کشور شد در سالهای اول و دوم بنواختن ویلن و ابوا پرداخت و واز سال دوم هنرسان به‌نوازندگی ابوا در ارکسترهای سمفونیك که در آن زمان توسط روبیك گریگوریان اداره میشد مشغول گشت «در کلاس نهم» به انگیزه اینکه می خواست ثمره دانش کلاسیك خود رابرای بهبود و معرفی موسیقی ایرانی بکار برد و برای انجام این اندیشه که انگیزه مهم میهن بود بایستی بردیفهای ایرانی آشنا باشد بخدمت استاد ابوالحسن صبا شتافته مدت ۱۹ ماه بفرا گرفتن موسیقی ایرانی ادامه داد و پس از کمی آشنائی باپیانو و گذراندن کنکور وارد رشته تخصصی هارمونی شد ودر خرداد ۱۳۳۲ موفق باخذ دیپلم هارمنی گردید وسر انجام در خرداد ۱۳۳۶ بادرجه لیسانس از هنرستان عالی موسیقی کشور فارغ التحصیل شد. ناهبرده پس از اخذ لیسانس برای گسترش دانش خود در زمینه آهنگ سازی یکسال دیگر درهنرستان عالی موسیقی تحصیل و موفق باخذ این شهادت نامه ها گردید:

شهادت‌نامه های پایان رشته تئوری موسیقی ایرانی، فرم و استتیك و ادبیات فارسی.

هوربد مدت سه سال دروس علمی و عملی مشروحه زیر را در هنرستان موسیقی تبریز تدریس نموده است.

«تلفیق شعر و موسیقی، هارمنی کلاسیك، فرم‌واستتیك، آکوستیك تئوری موسیقی، وویلن ایرانی»

هوربد

● **موسیقی فعلی ایران**

هوربد در مورد موسیقی ایران عقیده دارد که کشور ایران همان گونه که از لحاظ تمدن دارای سابقه زیادی است از نظر موسیقی نیز از دیرباز دارای استادان شایسته‌ای چون فارابی بوده که هنوز هم از نظریه های آنان بهره برداری می شود. ایران از نظر موسیقی بسیار غنی است این سرزمین دارای موسیقی اصیل و پاکی است که اصالت ویژه آن بازگو کننده روحیات وغوالم درونی هر ایرانی است. ظرافت و لطافت مخصوصی که در فولکلور های ایران نهفته است در کمتر جای جهان پیدا میشود.

سرویس اکسپرس ایران

سفرکشتی از هامبورگ
به بوشهر: ۱۷ - ۲۱ روز
به خرمشهر: ۱۹ - ۲۳ روز

سرویس سریع و مستقیم به: بوشهر خرمشهر

برنامه های دوهفتگی
از: برمن - هامبورگ به: بوشهر - خرمشهر

کشتی «شواتزن‌فلس» (هانزا)	۱۲ر۱۰	۱۲ر۱۳	۱ر۱۷	۱ر۱۹
« «لیبن‌فلس» (هانزا)	۱۲ر۲۳	۱۲ر۲۷	۱ر۲۷	۱ر۳۰
« «گرایفن‌فلس» (هانزا)	۷ ر۱	۱ر۱۰	۲ر۱۴	۲ر۱۶
« «می‌نیکوی» (اسکاندیناوی)	۱ر۲۱	۱ر۲۴	۲ر۲۶	۲ر۲۸
« «لیختن‌فلس» (هانزا)	۲ر۴	۲ر۷	۳ر۱۲	۳ر۱۴

خط کشتیرانی هانزا - خط کشتیرانی هلند و خلیج فارس
خطوط کشتیرانی اسکاندیناوی خاورمیانه

توضیح اینکه بواسطه اعزام کشتیها از طریق دماغه امید مدت سفر آنها بوشهر ۳۱ الی ۳۳ روز و بخرمشهر ۳۲ الی ۳۴ روز طول میکشد.

۱- ۵۸۰۱۸

از : «پلاسور»

حق با کسیست که میماند

انتقاد

هرچیز تازه بسختی میتواند در پیرامون خویش موقعیت ممتازی بدست آورد .

«تازه» درابتدا شکل مشخصی ندارد . تنها یك استعداد است، یك آمادگی است و بعد شکل میگیرد و خود را عرضه میکند.

در دنیائی که در آن هیچ چیز تازه نیست ، سرکشیدن و قد راست کردن و اظهاروجود کردن خیلی هنر میخواهد .

غالبا «تازه» سیرمعینی دارد: مدتها برای زنده بودن و زنده ماندن باجنگیدن وسرانجام فاتح شدن و خود را در زمانی کوتاه به‌ثبت رساندن ، این راه‌زندگی اوست .

آیا هدف حیات همین بثبت رساندن می‌تواند باشد ؟

مثالی کوتاه میزنم :

«میکل آنژ» مجسمه‌ای دارد بنام «داود» این مجسمه درکمال زیبائی است و جوانی و جذبه روحانیش هر بیننده‌را بشگفتی و تحسین میافکند .

«میکل آنژ» پاره‌ای از روح و ایمان خود را در این مجسمه بودیعه نهاده است و همچنین تمام استادی وظرافتش را، قوت و فن کار خود را در پای این مجسمه بلند وزیبا ریخته وآنرا آیتی از جاودانگی و جوانی ساخته است .

وقتی که برای اولین بار این مجسمه رادر میدان شهر نصب کردند فکر میکنید خلق‌الله چگونه با این زیبائی و ظرافت روبرو شدند ؟

آهالی محترم «فلورانس» آنرا سنگسار کردند .

این «تازه»درآنها بجای عشق، خشم آفریده بود . ماجراجویان میگفتند : «مجسمه داود چرا برهنه است ؟»

ومیغزودند : «این مخالف تمام شئون‌ملی و مذهبی‌ماست!»

«میکل آنژ» گفته بود : «من اورا آنگونه آفریده‌ام که خدا آفرید برهنه و زیبا.» اما این تازه برای مردم هنوز زود بود. جا نیافتاده بودسالها میبایست بگذرد تا کسان دیگر نیز بیایند و آثاری عرضه کنند که‌مردم دریابند . «داود» میکل آنژ در برابر این کارها چقدر معصوم‌و «پوشیده» است .

یکروز «گالیله‌ئو گالیله‌ئی» دریافت.»

آنان نه در برابر «گالیله» بلکه در برابر «تازه» مقاومت میکردند . خیلی مشکل‌بود ،تمام اندیشه‌ها کتابها ، خوانده‌ها و شنیده‌هایشان رایکباره‌فراموش کنند . آخر آن ادعاها و عمرهای تلف شده دود چراغها و قمپز درکردن‌ها چه میشد ؟

هیچکس‌درتلسکوپ نگاه‌نکرد، حتی دانشمندترین آنان . فقط گفتند : «آنچه که تومیگوئی با علم ما سازگار نیست» و او را گرفتند و محاکمه کردند و مجبورش کردند که گواهی تلسکوپها را نادیده بگیرد وحرف آن بزرگان را طوطی‌وار تکرار کند که«زمین ساکن‌است وحرف قدما راست است.»

در سراسر تاریخ ، فکر تازه، محصول تازه ، کار تازه همیشه بامقاومت روبرو شده‌است ویك چیز باعث‌تاسف است . همیشه این «تازه» از طرف کسانی با انکار روبرو میشود که خود نیزدوره‌ای نوجوی وتازه‌اندیش بوده‌اند .

«پدران و فرزندان» گواه مضحکی بر این قضیه هستند. هربدری در جوانی آزادی و عصیان را حقی برای خود میشمرد ، افکار پیشینیان را کهنه می‌شمارد و میخواهد که طرحی نو درافکند و دنیا را دگرگون سازد . سدها و حصار های محدود کننده را می‌شکند و جلو میرود و چون حقانیتش در دوره‌ای از زمان با پیروزی یا ناکامیش قرین گردید در همین مرحله درنك می‌کند و فکرش‌در این محدوده‌زمانی‌تثبیت میشود.

او که ذهنش و اندیشه‌اش بعللی متوقف‌شده و بطورضمنی و ناخودآگاه می‌پندارد که زمان نیز بااو متوقف شده است و اندیشه اومیتواند برای همیشه راه حلهای کافی و لازم برای مشکلات این دنیا یالااقل دنیای دور وبرش ارائه دهد . نسل بعدی میآید با دید تازه اطوار و حرکات تازه وحرفهای تازه.

«پدر» که افکار خود را الی‌الابد جامع‌وتازه می‌پنداشت از نادانی و نایختگی «پسر» بستوه می‌آید ، نصیحت میکند، بجدال برمیخیزد ، در آخر به دشنام و نفرین مبادرت می‌کند وگاهی هم اجبارا حرفهای تازه را قبول می‌کند .

دانستن یك‌نکته دراین میانه، در این جدال دائمی کهنه وتازه اهمیت دارد .

تازه بودن و تازگی داشتن شخصا در زمان ظهور آن ،ممکن است هیاهوئی برانگیزد و جاذبه‌ای داشته باشد . پس از مدتی «تازه‌ها» به «کهنه‌ها»می‌پیوندند و در اینجاست که داوری تاریخ آغاز میشود .

زمان در غربال بزرك خود که گاه سوراخهاو پارگیهای درشتی دارد ـ همه چیز را می‌غلتاند و گاه تنها چیزهائی درته غربال میماند که هیچکس فکرش را نمیکرده است .

کتاب «مائده های زمینی»از «آندره ژید» در عرض ۳۰ سال فقط پنج جلد بفروش رفت و پس از این زمان دراز ناگهان جامعه هنری فرانسه «انجیل جدید جوانان» را کشف کردو کار به تیراژهای سرسام‌آور کشید .

وقتی برادران «رایت» اولین هواپیماها را آزمایش میکردند، هیچکس آنانرا وبازیچه‌شان را جدی نگرفت . همانطور که حالا کسی معاندان آنانرا جدی نمی‌گیرد .

یا مثلا «پیکاسو» را دیدیم‌که چگونه جهانی را به مخالفت‌خود برانگیخت و اکنون می‌بینیم‌که حتی در دوردست ترین دهات مردم عامی لباسهائی می‌پوشند که طرح کوبیستی دارد و حتی طرح بشقابها ، خودنویسها و پنجره‌ها نیز ازاین‌شیوه درامان نمانده است .

با مطالعه‌ای شتابزده در تاریخ بدین نتیجه میرسیم که جدال کهنه و تازه فقط جدالی ظاهریست و آنچه که حقانیت دارد و درزمان پایدار میماند چیزیست که‌گوهری اصیل دارد و آن مایه‌انسانی‌است که‌همواره باانسان ودرکنار انسان میماند و هرچه که با دروغزنی وپشت هم‌اندازی روزگاری اعتباری یافته در روزگاری دیگر نابود میشود . چه بسا کهنه ها که چون غزل حافظ و آئین نوروز همیشه در زمانو تاریخ‌زنده‌اند وچنان تازه‌که‌گوئی همین امروز پدید آمده‌اند .

و چه «تازه‌ها» که مرده بدنیا میآیند و از تازه بودن تنها «ادعا»یش را دارند و بس .

برای ماندن در دنیا ویادگار ماندن تنها میباید چیزی‌انسانی باآن همراه باشد .

واین مشخصه انسانی زانه با تبلیغات میشود آفرید نه با دوز و کلك چرا که‌تاریخ بیرحم است و «جانب هیچ آشنا نگاه ندارد».

نظر نویسندگان اطلاعات

آئین‌نامه امتحانات

از مدتها قبل مسئله تغییر سیستم امتحانات مدارس مورد بحث و گفتگوی صاحبنظران فرهنگی قرار گرفته بود تا اینکه دراین اواخر بالاخره آئین‌نامه‌ای برای امتحانات مدارس نهیه وبه تصویب رسید . در آئین‌نامه‌جدید برای هر یك از دروس ارزش واحدی در نظرگرفته شده است عده ای از فرهنگیان اتخاذ این روش را راه تازه و متناسبی برای بالا بردن سطح اطلاعات دانش آموزان میدانند و عده‌ای نیز معتقد هستند که برای این کار نباید شتاب بسیار کرد زیرا دانش‌آموزان‌باید بتدریج درصدد بالابردن معلومات خود برآیند البته وزارت آموزش و پرورش در نظر دارد انتخاب حد نصاب نمره را از دو سال دیگر اجرا کند و مقامات مسئول اظهار نظر میکنند که تا آن تاریخ دانش‌آموزان عقب افتاده می توانند برای جبران عقب افتادگی خوددر یك یا چند درس اقدام کنند .من کاری باین ندارم که کدامیك از این دو اظهار نظر درست است‌ولی حق اینست که وزارت آموزش و پرورش از نتایج اقدامات خوددر موردامتحانات هر چه زودتردانش آموزان‌راباخبر کند تا در صورت اجرای آئین‌نامه جدید امتحانات در سال جاری آنان از چگونگی تصمیمات مقامات وزارت آموزش و پرورش بی‌خبر نباشند دراینجا باید اذعان کرد که برنامه های مدارس با ده یا بیست سال‌قبل تفاوتی نکرده است و بایدموجباتی را فراهم کرد که برنامه مدارس با آخرین روش های تحصیلی ممالك پیشرفته دنیا منطبق شود تا دانش آموز بیهوده ۱۲ سال از عمر خود را صرف تحصیل‌نکند وحداقل بعد ازخاتمه تحصیلات خود اطلاعاتی در باره مسائل ضروری زندگی پیداکند.

محسن‌فتحی

جنجال برسر هیچ

دو بعد از ظهر پس از انجام کارطاقت‌فرسابرای تمدد اعصاب در گوشه اطاق چشم برهم نهاده بودم که ناگهان صدای گریه و شیون کودکی در کوچه بلند شدو لحظه‌ای بعد جنجالی بزرك بپاخاست و چندزن و مرد در حالیکه بیکدیگر ناسزا میگفتند شروع به‌زدوخورد نمودند .

من از پنجره اطاق که مشرف به کوچه بود صحنه زدوخورد را تماشا میکردم . گفت و شنود مشاجره و ناسزاگوئی طرفین نشان میداد که دو کودك همسایه هنگام توپ بازی دعوایشان شده و کودکی که قوی‌تر بوده مشتی برسر دوست و همبازی خود زده و کودك گریه‌کنان خود را به پدر و مادر که آنها نیز برای‌تمدد و تسکین اعصاب در خواب بودند رسانده و موجب ناراحتی آنها را فراهم ساخته است .

پدر و مادر از خواب پریده و ناراحت به کوچه آمدند و با ناسزاگوئی هل من مبارز طلبیدند . براثر فحاشی این دو ، پدر و مادر طفل ضارب نیز به کوچه آمدند و جنجالی بزرك بپا کردند و موجبات ناراحتی همه‌همسایگان را فراهم نمودند و براثر سروصدای‌زیاد همه اهالی کوچه از خرد و کلان به کوچه ریختند و سرگرم تماشای صحنه زدوخورد شدند . در این واقعه چندنفربعنوان میانجی دخالت کردند . که آنها نیز کتك خوردند و موافق و مخالف به جان هم افتادند و نزاع دامنه‌دار شد .

بیش از نیمساعت از این جنجال گذشته بود که ناگهان‌پیر مردی از اهالی محل خود را به وسط معرکه انداخت و با صدای لرزان گفت واقعا خجالت نمیکشید بخاطر هیچ جنجالی بپا کرده‌اید و خواب و آسایش را از همسایگان خود سلب کرده‌اید . پیرمرد افزود برای‌دوکودك که ساعتی بعد با هم آشتی میکنند و بازی را از سرمیگیرند زشت است عده‌ای بزرگسال به جان هم افتند ؟

گوئی سخنان این پیرمرد سفید موی در آن جمع موثر افتاد و لحظه‌ای بعد جنجال پایان یافت وطرفین دعوا به‌خانه های خود بازگشتند و چند دقیقه بعد کوچه از تماشاگران خالی شد .

هنوز ۱۵ دقیقه از این ماجرا نگذشته بود که آن دو کودك که این جنجال را به‌پا کرده‌بودند از خواب رفتن اولیای خود استفاده نموده به کوچه آمدند و بی‌خیال سرگرم توپ بازی شدند ، در حالیکه پدران و مادران آنها لحظه ای پیش به جان هم‌افتاده بودند .

فردوس قربانی

جرائد ـ سرویس اتوبوسرانی شبانه دائر میشود

خواب خوش ...!

آگهی مناقصه آزاد شهرداری رفسنجان

طبق تصویب نامه‌های انجمن محترم شهر رفسنجان .

شهرداری رفسنجان زیر سازی واسفالت کاری کلیه خیابانهای خاکی و کوچه‌های شهر رفسنجان بانضمام کلیه عملیات مربوطه از قبیل جدول سازی . پل سازی و حفرچاه در کوچه‌های موردنظر راکه هزینه انجام آنها در حدود ۷۰۰۰۰۰۰۰ ریال پیش بینی گردیده است بشرح زیر بمناقصه واگذار مینماید.

۱ـ شرکتهائی که توسط دفتر مهندسی استان درجه بندی نشده‌اند پس از اخذ برك صلاحیت فنی از دفتر مهندسی مدارك مناقصه به‌آنها داده خواهد شد.

۲ـ داوطلب باید مبلغ ۵۰۰۰۰۰ریال پانصد هزار ریال وجه‌نقد بحساب سپرده شماره ۴۳۵ شهرداری رفسنجان واریز و فیش‌آنرا وياتضمین نامه بانکی ویا اسناد خزانه بهمین مبلغ ضمیمه پیشنهاد خود نماید .

۳ـ مشخصات و مدارك مناقصه در مقابل اخذ مبلغ ۱۰۰۰ریال وجه نقد بصندوق شهرداری از تاریخ ۱۰ر۱۰ر۴۷ در اختیار مقاطعه کاران قرار خواهد گرفت.

۴ـ شرکت‌های داوطلب بایستی پیشنهادات خود را در دو پاکت الف وب لاك و مهر شده بشرح زیر تا آخر وقت اداری‌روزسه‌شنبه ۱۵ر۱۱ر۴۷ بشهرداری رفسنجان تسلیم و رسید دریافت دارند.

پاکت الف ـ محتوی اسناد خزانه ویارسید بانکی و یا تضمین نامه و دفترچه مشخصات وواحد بها و نقشه‌ها و برك صلاحیت‌فنی ومالی و نمونه قرار داد و کلیه اسناد مناقصه خواهد بود که‌همگی ممهور بوده وجمله ملاحظه شد نوشته و امضاء شده باشد پاکت ب ـ محتوی برك پیشنهاد بدون قلم خوردگی که ممهور وامضاء شده باشد خواهد بود.

۵ـ پیشنهادات در ساعت ٤ بعد ازظهر روز سه‌شنبه ۱۵ر۱۱ر۴۷ در حضور کمیسیونی باشرکت اعضاء محترم انجمن شهر در محل شهرداری رفسنجان باز و قرائت خواهدشد.حضور پیشنهاد دهندگان در کمیسیون آزاد و کمیسیون دردو یاقبول یك یاکلیه پیشنهادات باذکر دلیل مختار خواهد بود.

۶ـ مدت انجام کار از تاریخ امضاء قرار داد دوسال است ودر صورت اضافه شدن ۲۵٪ بهمان نسبت به مدت‌قرارداد افزوده‌خواهد شد.

۷ـ پیشنهادات مشروط و مبهم و فاقد سپرده و نیز به پیشنهاداتیکه خارج‌از موعد مقرر برسد ترتیب اثر داده نخواهد شد.

۸ـ نتیجه مناقصه پس از انجام تشریفات اعلام خواهد شد.اسناد سپرده نفر دوم وسوم نگهداری میشود چنانچه برنده مناقصه‌پس از موعد مقرر وابلاغ کتبی شهرداری حاضر بانعقاد قرار داد نشود اسناد سپرده وی بنفع شهرداری ضبط ویا نفر دوم قرار داد منعقد خواهد شد.

۹ـ کلیه هزینه‌های متعلقه به مناقصه و قرار داد اعم از مالیات. عوارض و غیره بعهده برنده مناقصه است و شهرداری تا میزان ۵درصد کل قرار داد پس از عقد قرار داد در قبال اخذ تضمین‌بانکی معادل مبلغ مذکور بعنوان پیش پرداخت‌شروع کارخواهدپرداخت.

شهردار رفسنجان ـ چوبك

اطلاعیه پلیس راه آهن

در تاریخ ۱۶ شهریور ماه ۱۳۴۷ یکعدد دستبند لیره در سکوی ایستگاه راه آهن مشهد پیدا شده و صاحب‌آن می تواند برای دریافت دستبند به پلیس راه آهن مرکز مراجعه نماید .

آ ـ ۵۸۲۰۲

آگهی دعوت مجمع عمومی فوق‌العاده

مجمع عمومی فوق‌العاده شرکت سهامی کوروش در ساعت ۵ بعداز ظهر روز سه شنبه دهم دی ماه ۱۳۴۷ در محل دفتر شرکت واقع در خیابان فردوسی کوچه خندان پلاك ٥٤ منعقد میگردد .

از صاحبان سهام تقاضا میشود با مراعات ماده ۳۹ اساسنامه در جمع نامبرده حضوربهمرسانند .

دستور جلسه :

۱ـ تقلیل سرمایه

۲ـ تغییر بعضی از مواد اساسنامه

هیئت مدیره شرکت سهامی کوروش

آ ـ ۲۹۰۷۵

خلاصه آگهی مزایده

آستانقدس رضوی کارخانه خبازی جدیدالاحداث بیمارستان شاهرضا رابرای مدت ۱۰ سال باجاره واگذار مینماید.

داوطلبان میتوانند پیشنهاد خودرا باتوجه بشرایط مندرجه در آگهی تفصیلی شماره ۴۹۴۲ـ ۱۲ـ۹ـ۴۷ که در طهران‌و مشهددر معابر عمومی و تابلو جلو درب‌دارالتولیه الصاق شده تا ساعت ۱۰ صبح روز سه‌شنبه دهم دیماه ۱۳۴۷ بدفتر تولیت عظمی در مشهد تسلیم و در مزایده شرکت نمایند.

سپرده مزایده مبلغ یکصد هزار ریال است .

نیابت تولیت عظمی

آ ـ ۵۸۱۲۲

تلویزیون ملی ایران

برنامه امشب

۱۷ـ۰۰ اعلام برنامه
۱۷ـ۰۱ ندای آسمانی
۱۷ـ۰۵ دعای قبل از افطار
۱۷ـ۱۱ اذان
۱۷ـ۱۷ تلاوت آیاتی از کلام‌اله مجید
۱۷ـ۴۵ اشعار مذهبی
۱۸ـ۰۰ برنامه کودکان
۱۸ـ۱۵ مثنوی
۱۸ـ۳۰ داستان های مذهبی در ادبیات فارسی
۱۹ـ۰۰ اخبار
۱۹ـ۱۵ ورزش
۱۹ـ۳۰ شما و تلویزیون
۲۰ـ۰۰ سخنرانی مذهبی
۲۰ـ۳۰ اخبار
۲۱ـ۰۰ میز گرد در باره نمایش مذهبی
۲۱ـ۳۰ پایان

در صورت مساعد بودن‌هوا و اجرای مسابقه فوتبال از ساعت ۱۸ الی۲۰ربرنامه مسابقه فوتبال از امجدیه مستقیما پخش خواهد شد .

RIJEKA JUGOSLAVIJA

JUGOLINIJA

خطوط کشتیرانی یوگوسلاوی

ورود وحرکت کشتیها درسرویس ایران وعراق

کشتی ترچی‌مای	سفر ٦٨ر٤	سیزدهم آذر در بندرعباس بار پیاده کرد وشانزدهم آذر در خرمشهر بارگیری صادراتی می‌نماید .
کشتی اولیانیك	سفر ٦٨ر٤	۲۲ مهر از رییکا حرکت و اول دی به خرمشهر خواهد رسید .
کشتی ترپکا	سفر ٦٨ر٣	۱۲ آبان از تریست مستقیما به خرمشهر عزیمت‌و ۲۱ آذر به خرمشهر خواهد رسید .
کشتی نیکلاتسلا	سفر ٦٩ر١	۸ آذر از تریست عزیمت و دوم بهمن به خرمشهر خواهد رسید .
کشتی ماکدونیا	سفر ٦٩ر١	از ۹ تا ۲۷آذردر بنادر ادریاتیك بارگیری‌ومستقیما به خرمشهر عزیمت وپنجم بهمن به‌خرمشهر خواهد رسید .
کشتی کوزوو	سفر ٦٩ر١	از ۲۵ دی تا ۱۰ بهمن در بنادر ادریاتیك بارگیری و به‌خلیج فارس عزیمت می‌نماید و ۲۷ اسفند به خرمشهر خواهد رسید .

حمل بار بمقصد آرژانتین ـ اوروگوئه وبرزیل با ترانس شیپمنت در رییکا پذیرفته می‌شود

تاریخ ومسیر حرکت‌کشتیها قابل تغییر ، بااطلاع و یا بدون اطلاع قبلی، میباشد .

برای‌هرگونه اطلاعات، ذخیره‌جا ، دستور تحویل و خصوصیات دیگر لطفا با نماینده کل ما در ایران : شرکت بار و کشتیرانی ، تماس بگیرید .

CARGO & SHIPPING S. A.

تهران :
خیابان سعدی ۱۶۸
تلفن ۳۰۴۵۴۰ـ۳۰۴۸۲۵
تلکس : ۲۰۵۳

خرمشهر :
خیابان شاهپور
تلفن : ۳۶۷۷ـ ۲۹۶۰
تلکس : ۴۰۲۲

تلگرافی: باب شیب ـ تهران
تلگرافی : باب شیب ـ خرمشهر

وبازرس خط کشتیرانی درخرمشهر

آگهی دعوت بامتحان استخدامی

شهربانی کل کشور پیرو آگهی‌قبلی‌درمورداستخدام پزشك وسایر کارکنان‌موردنیازبدینوسیله از اشخاص واجد شرایطی که تاتاریخ ۲۷ر۷ر۴۷ در اداره کارگزینی شهربانی تقاضای استخدام نموده‌اند دعوت مینماید که در روز و ساعات‌تعیین‌شده در زیر برای دریافت کارت شرکت در امتحانات کتبی در سالن امتحانات سازمان اموراداری و استخدامی کشور واقع در خیابان ویلا خیابان اسفندیاری قسمت آزمایش و انتخاب‌حضور بهمرسانند .

۱ـ ساعت ۸ر۳۰صبح‌روز چهارشنبه ۴ر۱۰ر۴۷ پزشك متخصص بیهوشی ـ پزشك متخصص گوش و حلق و بینی پزشك متخصص داخلی

۲ـ ساعت ۸ر۳۰ صبح روز شنبه ۷ر۱۰ر۴۷ پزشك متخصص بیماریهای زنان ـ پزشك عمومی
ساعت ۱۳ر۳۰ صبح روز شنبه ۷ر۱۰ر۴۷ پزشك روانشناس

۳ـ ساعت ۸ر۳۰ صبح روز دوشنبه۹ر۱۰ر۴۷ بهیار
ساعت ۱۳ر۳۰ صبح روزدوشنبه۹ر۱۰ر۴۷ پرستار

۴ـ ساعت۸ر۳۰ صبح سه‌شنبه ۱۰ر۱۰ر۴۷ کمك داروساز
ساعت ۱۳ر۳۰ صبح سه‌شنبه ۱۰ر۱۰ر۴۷ مهندس راه و ساختمان

۵ـ ساعت ۸ر۳۰ صبح روزچهارشنبه۱۱ر۱۰ر۴۷ کارشناس‌امور اجتماعی

۶ـ ساعت ۸ر۳۰ صبح روز شنبه ۱۴ر۱۰ر۴۷ بایگان

۷ـ ساعت ۸ر۳۰ صبح روز یکشنبه ۱۵ر۱۰ر۴۷ تکنیسین رادیولژی
ساعت ۱۳ر۳۰ صبح روز یکشنبه ۱۵ر۱۰ر۴۷ تکنیسین آزمایشگاهی

۸ـ ساعت ۸ر۳۰ صبح‌روز سه‌شنبه ۱۷ر۱۰ر۴۷ تلگرافچی

۹ـ ساعت ۸ر۳۰ صبح‌روزچهارشنبه۱۸ر۱۰ر۴۷ مصاحبه باپزشك متخصص آزمایشگاه
ساعت ۹ صبح روز چهارشنبه ۱۸ر۱۰ر۴۷ مصاحبه باپزشك متخصص اعصاب وروان

۱۰ـ ساعت ۸ر۳۰ صبح روزشنبه۲۱ر۱۰ر۴۷ مصاحبه بابایگان

م الف ۹۰۴۵

شهربانی کل کشور

مردم — اطلاعات ۱۳۰۴ — مردم — اطلاعات ۱۳۰۴ — مردم — اطلاعات ۱۳۰۴ — مردم — اطلاعات ۱۳۰۴ — مردم

نامه‌های شما

نقش استهلاک در اقتصاد جامعه

همگام با پیشرفت تکنولوژی و پیدایش مکانیزاسیون و اتوماسیون درامر تولیدوخدمت موضوع استهلاك بصورت یك عضو حیاتی در پیکر اقتصاد کشور های پیشرفته و درحال توسعه ظاهر گردیده است .

البته مسلم است که نمیتوان معیار صحیحی برای تعیین عمر یك ماشین بدست آورد ولی‌سعی میشود بادرنظرگرفتن کیفیات وخصوصیات مختلف حتی‌الامکان این معیار از صورت برآورد تقریبی خود بسوی واقعیت امر گرایش نماید .

مهمترین کیفیات و خصوصیات فوق عبارت‌از نوع‌ماشین ـ چگونگی استفاده و رسیدگی به آن ـ کثرت استفاده و بالاخره مدت استفاده‌بوده که ملاك عمل واقع میگردند. هریك ازشرایط فوق‌لازم بوده ولی‌منحصرا کافی نیست .

چندی قبل اداره راهنمائی و رانندگی از استفاده تعداد زیادی اتومبیل صرفا بعلت گازوئیلی بودن و مدت استفاده جلوگیری بعمل آورد و حال آنکه ممکن‌بود ازوجود چنین اتومبیل هائی در خارج از شهر استفاده شود . و اینك از کار تاکسی های‌مدل ۱۹۵۸ ببائین‌ممانعت بعمل می آورد . باتوجه بمراتب فوق بعقیده مسئولین امر تنها مدت خرید و استفاده از اتومبیل برای تعیین عمر آن کافی خواهد بود ؟ آیا این امکان وجود ندارد که‌یك اتومبیل مدل ۱۹۵۸ بهتر و بیشتر از یك اتومبیل مدل ۱۹۶۵ کار نماید ؟ آیا این اقدام بحیات اقتصاد ملی کشور لطمه‌ای وارد نمیسازد ؟ و بالاخره آیا بهتر نبود که اداره راهنمائی و رانندگی با استفاده از وجود متخصصین و افسران فنی‌خود در فواصل معین عمر کلیه اتومبیل ها را با بازرسی و معاینه دقیق‌بدون درنظر گرفتن نوع و مدل آنهاتعیین می نمود .؟

علی‌محمد نوذری ـ دانشجوی رشته مدیریت بازرگانی

*** هنوز ثبت نام‌میشود!**

دراول سال تحصیلی جاری به‌روسای ادارات آموزش و پرورش اختیار داده شد که می توانند متولدین نیمه دوم سال ۴۱را در کلاس اول پذیرند و هنوز که دو ماه‌از سال تحصیلی می گذرد ،این ثبت‌نام در آذربایجان غربی ادامه دارد و هربار که خواستیم بدایره‌مربوطه‌مطلب را متذکر شویم ، از رئیس دایره خبری نبود وشاید بعلت اشتغالاتی که بشغلهای دیگر دارند نمی تواند ،باین دایره کاملا برسد و در نتیجه در کلاس اول ابتدائی هر روز یك‌شاگرد تازه وارد میشود که علاوه‌بر آنکه این کودك نمی‌تواند دو ماه درس عقب افتاده را جبران کند مانع پیشرفت سایر دانش آموزان هم می گردد و مشکل‌معلم‌را افزایش‌میدهد .

آموزگار کلاس اول

نوشته : الف شیروانی

نرده‌کشی خیابانها کار درستی است!

خلافکاران را باید بلافاصله بدادگاه فرستاد

عقیده آزاد !

بگذار یکنفر با اقدام اداره راهنمائی و سازمان (ترافیك) در خیابان پهلوی (که باتوجه به روانشناسی این مردم) بخصوص نوجوانان مورد آزمایش قرارگرفته موافقت نماید .

آری ـ من‌صددرصد بانرده‌کشی ها و بلوك گذاری در تمام خیابان های شهر و مهار نمودن رانندگان خاطی موافقم .

*** مخالفین طرح**

اگر دقت کرده باشید مخالف های‌این (آخرالدواء) همان‌رانندگان (تازه به اتومبیل رسیده) دست‌پاچه که هوس سبقت جوئی دارند و تاکسیرانان بی‌بندوبار میباشند وبس .

مگر ممکن است ما مردم رابطور عادی با مقررات آشنا کرد ؟

آیا فراموش کرده‌اید قبل از آنکه جلو ما نرده آهنی بکشند موقع سوار شدن به اتوبوس‌چگونه از سرو دوش همدیگر بالامیرفتیم؟

من خودم سال ها است اتومبیل سوار هستم و هر روزمی بینم‌چگونه تاکسی ها و موتوسیکلت ها و دوچرخه ها و اخیرا سه‌چرخه های بارکش ازچپ وراست سبقت‌گرفته وبی‌پروا جلوی اتومبیل‌های دیگران می پیچند و کسانی را که بمقررات احترام میگذارند مسخره میکنند .

*** بمن میخندند !**

من پیاده‌روی هم میکنم وهمیشه از محل های خط‌کشی شده عبور میکنم . ولی بعضی اتومبیل سوار های تازه بدوران رسیده باحداکثر سرعت جلو پای من ترمز کرده و قاه‌قاه میخندند !

*** در دنیا**

در تمام دنیا ـ در اروپا و امریکا محال است یك وسیله کندرو ـ یك اتوبوس ـ یك کامیون یایك‌سه‌چرخه باری وسط خیابان را اشغال کند و وسائل تندرو را پشت‌سر خود معطل کند . بهمین جهت محال است اتومبیل های تندرو از دست راست سبقت بگیرند .

در اینجا اتوبوس شرکت واحد یا کامیون آجرکشی وسط خیابان را گرفته و با نهایت خونسردی سلانه ، سلانه میراند و صد ها اتومبیل را عقب سر معطل یامجبور بسبقت از چپ و راست نموده وعبور و مرور را مختل می نماید .

آیا پلیس راهنمائی چاره‌ای‌جز مهار کردن ما با بلوك های سیمانی و نرده آهنی میداشت ؟

***

میدانید چرا بنوشتن این‌مختصر مبادرت کرده‌ام ؟

بعضی روز ها از خیابان پهلوی بخانه خود میروم و دقت کرده‌ام چگونه برانندگان هایاد داده‌اندهرکس برروی خط خود حرکت کند ـ وسائل کندرو ازدست راست‌خیابان میروند و وسائل تندرو رعایت محل توقف و ایستگاه‌های اتوبوس ومحل های پارك اتومبیل ها را می نمایند ـ اگر بخواهند بخیابان های فرعی بپیچند جای آنرا نشان داده‌اند ـ اگر بخواهند دور بزنند محل آنرا تعیین کرده‌اند و بدین ترتیب همه راننده ها را (مجبور !) نموده‌اند بوظیفه قانونی و اخلاقی و انسانی خود عمل نمایند .

معهذا بچشم خود دیدم بازهم اتوبوس شرکت‌واحدازوسط خیابان جلو من پیچید که به ایستگاه‌خود برود . یك جوان با یك سرعت سرسام‌آور از چپ براست و از راست به‌چپ (قیقاج)میرفت وسبقت میگرفت که زود تر بیك خانم‌راننده برسد و چشمك بزند !

● موافقم

من نه‌تنها با اینکار راهنمائی و رانندگی صددرصد موافقم ـ بلکه عقیده دارم یك گروهان پلیس موتوسیکلت سوار در تمام خیابان های پررفت‌وآمد شهر دائما حرکت نموده و متخلفین را در همان محل توقف گرفته و علاوه بر جریمه نقدی بدادگاه بفرستند .

بخدا وقتی یکنفر خارجی که مهمان من بود فلسفه نرده‌کشی خیابان فردوسی را پرسید ـ داشتم از خجالت آب میشدم تا جواب او را دادم .

کی میگوید خیابان تهران تنك است و گنجایش صد هزار وسیله نقلیه را ندارد ؟

کی میگوید تهران قدرت‌کشش اینهمه اتومبیل را ندارد ؟

هرکس شهر لندن را با چند میلیون جمعیت و آنهمه وسائل‌نقلیه موتوری و آن خیابان های تنك و پرپیچ‌و خم دیده باشد باین بیهوده گوئی ها میخندد .

خلاصه من عقیده ندارم این‌عمل بسیار بجای پلیس راهنمائی‌راتخطئه کنند .

نکته‌ها بهانه‌ها

● هرجا بوی نفت بیاید !

چند روز پیش ناگهان شایع شد که آب بعضی از چاه های «قلهك» بوی نفت میدهد .و بعد از انتشار این خبر ، تعداد زیادی از توریست ها در آن حوالی دیده شدند و چند روز بعد که معلوم شد «بوی نفت» بعلت سوراخ شدن منبع عامل فروش مواد نفتی بوده و صحبت چاه نفت دربین نیست ، کم‌کم توریست ها هم از حوالی قلهك پراکنده شدند !

***

*** یك پیشنهاد برای حل‌مشکل میدان شهناز**

باهمه‌داد‌وبیدادی که مردم راه‌انداخته اند . مامورین حفاری شرکت برق‌همچنان مشغول کندن میدان شهناز هستند وخیال‌دست‌برداشتن هم ندارند .از آنجاکه مطمئنا پس‌ازاتمام‌کارواسفالت میدان ،سه چهارروز بعدش‌دوباره دل وروده میدان‌رابیرون خواهند ریخت پیشنهادمی‌کنم که برای آسانی‌کارهمین حالا ،توی‌دل‌میدان شهناز یك(زیپ) بلندکار بگذارند که راحت هردو سه روز یکدفعه بتوانند زیپش را باز کنند و دوباره ببندند !

***

● خانم‌ها خوش سلیقه‌اند !

اینرا هم برای خانم های راننده ساخته‌اند (راست و دروغش پای خودشان) که سرچهارراه ، چراغ سبزشد، زرد شد ، قرمز شد و دوباره سبز شد و خانم همینطور مشغول صحبت با بغل‌دستی بود و توجهی به چراغ نمی کرد ، بالاخره مامور راهنمائی جلو رفت و گفت :

ـ رنك های دیگرش را نداریم ، هیچکدام از این سه رنك را پسند نکردید ؟

گفتگوی تلفنی

● نیم نصفه

در خیابان آریامهر جنوبی نزدیك بهیاری قرح یك تیر چراغ برق که در اثرتصادف نصفه شده وباقیمانده هم به صورت معلق‌باقی مانده‌است وهردم احتمال‌میرود که‌برسر عابری فرود آید و اورا هم نصف کند ،تاسری نصف نشده این‌تیرنصفه رابردارند.

محترم وحیدی

*** بخشنامه بی‌ثمر**

بعضی از مدارس ملی با اینکه بخشنامه اخیر وزارت آموزش و پرورش در مورد قدغن بودن اضافه کردن‌بر شهریه را دریافت داشته‌اند مع‌الوصف حدود ۱۵۰۰ریال شهریه و یکهزار ریال به کرایه اتوبوس بچه هااضافه کرده‌اند ، خوبست وزارت آموزش و پرورش فقط‌اکتفاء بارسال بخشنامه خشك‌وخالی نکندوچندبازرس هم‌بفرستد، تاسند، کدام مدرسه گوشش بدهکار اینگونه بخشنامه است !

اکرم مجسنی تبریزی

*** دود سیگار**

بعلت احتراق ناقص‌تولید گاز کربنیك‌مشود این‌عمل بوسیله سیگارکشها درسالن سینماها انجام مشود ودیگر مشتریان را دچار سردرد و استفراغ ننماید ، بگوئید اولاسیگارکشیدن‌را درداخل سینماها ممنوع کنند واگر مقدور نیست که از کشیدن سیگار جلوگیری کنند ،حد اقل درهفته یك‌روزرا اختصاص بکسانی‌بدهند که‌معتاد بدود نیستند .

دکتر اسمعیل علامه

● استفاده ببرید

مینی بوسهای خط ۱۵۹ خیلی کم است ،صبحهاصف مینی‌بوس بطول یکصد متر میرسد ،شرکت‌واحدهم‌همین میخواهد که ۳ریال راه‌ریال بگیرد واتوبوس کوچك را مینی‌بوس بگوید ،حالا که شده ،ولی چراازاین پولهای کنار خیابان با اضافه کردن چندمینی‌بوس استفاده‌بیشتری نمی برند !؟

شاهرخ شهیدی

*** کمك واقعی**

قبلا در همین ستون در مورد مینی بوسهای خط ۱۵۵ نوشتید و مثل اینکه‌یکی دو دستگاه مینی‌بوس هم اضافه کرده‌اند ،ولی فکر اساسی برای مسافرین وسط‌خط‌نشده زیرا این مینی‌بوسهای‌اضافی هم بمامسافرین‌وسط‌خط نمی رسد و اگر چند مینی‌بوس دیگر اضافه شود،شاید کمکی واقعی بمسافرین‌این‌خط شده باشد .

شاهین

پول های کوچك امروز بنیان گذار سرمایه های بزرگ فرداست .

بانك اعتبارات تعاونی توزیع

حساب پس انداز (تأمین مکن) افتتاح فرمائید واز

۱۵۰۰ سکه پهلوی طلا

جوایز سالانه آن که بزودی قرعه کشی میشود بهره مند شوید .

حداقل موجودی فقط ۱۰۰۰ ریال

فقط تاشنبه‌سی‌ام آذر ماه

«عید سعید فطر»

فرصت دارید تا با افتتاح حساب پس انداز در

بانك اعتبارات تعاونی توزیع

در قرعه کشی ۱۵۰۰ سکه پهلوی طلا شرکت فرمائید .

بخاری ارج

زمستان را برای شما دلپذیر میسازد .

درکنار آن بآسودگی بنشینید ، کار کنید ، بخوابید و فصل سرد را شادکام بسر آورید .

مدل ۱۶۲ ـ آذر

روابط عمومی ارج

اجتماعی

تجلیل مجلسین از روز حقوق بشر

نطق رئیس مجلس

آقای عبداله ریاضی‌رئیس مجلس شورای ملی درجلسه اخیر مجلس چنین اظهار داشت:

بیست سال پیش روز نوزدهم آذر ماه ۱۳۲۷ اعلامیه حقوق بشر در مجمع عمومی سازمان ملل متحد تصویب شد. صدور چنین اعلامیه‌ای پس از پایان یافتن جنك جهانی دوم جزء برنامه‌های اساسی سازمان ملل متحد بود لیکن دوسال طول کشید تا این اعلامیه بتصویب نهائی برسد واجرای مفاد آن که در خیر وصلاح جامعه بشریت بود از همه کشورها وملتهای جهان خواسته شود.

هدف این اعلامیه چنانکه ازنام آن برمی‌آید حرمت به‌آزادی‌های مدنی واجتماعی واقتصادی همه‌افراد بشر بدون امتیاز نژاد و زبان وجنس ومذهب و برقراری مساوات کامل‌و برابری وبرادری وبرخورداری همه ابناء بشر از حقوق و مزایای انسانی است.

صدور این اعلامیه بلافاصله‌پس از جنك جهانی دوم نتیجه مستقیم انکار و تحقیر حقوق بشری واعمال ناروائی بود که در جریان جنك‌پیش آمد چنانکه‌وجدان بشریت وشرافت انسانیت رابیزار میساخت. این هتك حرمت‌وچشم پوشیدن‌ازاصول اخلاقی وحقیقت انسانیت سازمان ملل متحد رابرآن داشت که هرچه زودتر اصولی که همه‌جهانیان‌آنرا بپذیرند در این باب تدوین وتصویب کند و اجرای آنرا ازهمه کشورهاوملتهای عضو بخواهد چنانکه در آینده‌همه ابناء بشر از اینگونه تجاوزات غیر انسانی مصون‌و درامان باشند.

هنگامی که این اعلامیه صادرشد با حسن استقبال همه جهانیان مواجه گشت‌وبتوصیه کمیسیون مخصوص حقوق بشر در قانون اساسی بیشتر کشورهائیکه پس از صدور این اعلامیه استقلال یافته و بعضویت سازمان ملل متحد درآمدند مفادآن گنجانیده شد.

در اینجا باید عرض کنم که مفهوم واقعی اعلامیه حقوق بشرقرنها پیش از آنکه باین صورت تدوین‌و تصویب شود در کشورما مجری و متبع بوده است.

اصول دین مبین اسلام نیز متکی برعایت حرمت حقوق‌انسانی وبرابری ومساوات است و در قانون اساسی کشورما که شصت وسه سال پیش نوشته شد در چند اصل از اصول مفاد اعلامیه حقوق بشر صریحاپیش بینی گشت.

اکنون نیز مفتخریم که درعصری زندگی‌میکنیم که بااجرای‌منشورهای مقدس انقلاب شاه‌ومردم توانسته‌ایم برهبری پیشوای بزرك خود مبانی حقیقی حقوق‌بشری را چنانچه‌واقعیت اعلامیه حقوق بشر برآن متکی‌است. بموقع اجراء در آوریم

باحسن تصادف در اردیبهشت ماه امسال کنفرانس بین‌المللی حقوق بشر بمناسبت بیستمین سال‌تصویب این اعلامیه در عمارت جدید مجلس شورای ملی گشایش یافت و این ساختمان که فی‌الواقع یکی ازمراکز مهم تحقق بخشیدن باصول‌وهدفهای این اعلامیه جهانی بود و خواهدبود پیش از آنکه مورد استفاده مجلس قرار گیرد بعنوان‌مقر این کنفرانس جهانی اختصاص‌یافت‌و چنانکه‌دیدیم بخوبی وبا نظم کامل آغاز و انجام پذیرفت.

مجلس شورایملی این حسن‌تصادف رابفال نیك میگیردوچون روزنوزدهم آذرماه که مصادف باسالروزتصویب اعلامیه جهانی است امسال بعلت تصادف باروزنوزدهم‌ماه مبارك‌رمضان مجلس جلسه نخواهد داشت دراین جلسه تبریك و تهنیت قلبی خود و نمایندگان رابمناسبت صدور اعلامیه حقوق بشر بعموم ملل جهان تقدیم میکند ودر پایان سخن‌سپاسگزاری مجلس شورای ملی را به پیشگاه شاهنشاه آریامهر که ملت و کشور خودرااینگونه‌باواقع بینی‌و دوراندیشی وآزادی ومساوات واقعی و رستگاری فردی واجتماعی رهبری فرموده و میفرمایند تقدیم میدارد.

نطق نائب رئیس مجلس سنا.

سناتور عباس مسعودی‌نایب رئیس مجلس سنا در جلسه دیروز آن مجلس گفت:

چون فردا وروز های بعد ازآن مصادف با ایام سوگواری است‌قبل از بیان هر مطلبی بنا بوظیفه‌ایمانی خود لازم‌میدانم که‌بمناسبت‌شهادت رادمرد بزرك اسلام مولای متقیان امیر مومنان مراتب تاثر و اندوه و همدردی‌خود و سناتورهای‌محترم را با عموم شیعیان ایران و جهان ابراز دارم.

مطلب دیگر اینست که همه ساله بمناسبت روز صدور اعلامیه حقوق بشر در مجلس سنا نطق هائی ایراد میشد و از این روز بزرك که یکی از روز های‌خجسته تاریخی است تجلیل بعمل می آمد. همانطور که عرض کردم‌چون امسال روز ۱۹ آذر یعنی‌روزصدور اعلامیه جهانی حقوق بشر مصادف با روز عزاداری ما شیعیانست بمورد خواهد بود که همین امروز در این جلسه مختصری به عرض همکاران گرامی برسانم.

خوشبختانه امسال برای ملت ایران روز اعلامیه حقوق بشر با افتخارات بیشتری همراه است زیرا پس از بیست سال که از روز صدور اعلامیه گذشته بود نخستین کنفرانس بین‌المللی‌حقوق بشر در اردیبهشت ماه همین‌امسال در تهران منعقد گردید و مسائل مربوط بحقوق بشر و آثاری که در عرض بیست سال از اصول اعلامیه ظاهر گشته مورد بحث و بررسی قرار گرفت.

این کنفرانس که با حضور اوتانت دبیر کل‌سازمان‌ملل متحدوشرکت ۴۹۹ نماینده از ۸۴ کشور باناطق پر معنا و الهام بخش شاهنشاه آریامهر گشایش یافت از نظر بین‌المللی و انسانی واجد اهمیت بسیاری بود.

صدور قطعنامه های مختلف در پایان کنفرانس بخصوص اعلامیه تهران که عنوان منشوربزرك‌تهران بدان داده شد نام کشور و ملت ما راکه همواره به بشر دوستی‌و اجرای اصول انسانی شهرت یافته در تاریخ جهان قرین‌افتخاربیشتری ساخت.

اعلامیه مزبور که اهمیتش از اصول اولیه حقوق بشر کمترنیست در میان نمایندگان ملل مختلف بعنوان منشور بزرك تهران لقب پیدا کردوتحت عنوان «پیام تهران برای عالم بشریت» زینت بخش مطبوعات جهان گردید.

این اعلامیه برای یکبار دیگر دلبستگی و علاقه ملتی را که شاهنشاهش (کورش کبیر) دردو هزار و پانصد سال پیش‌اولین‌سنك حقوق بشر را کار گذاشته‌باصول انسانی و بشری ثابت و مدلل داشت.

نکاتی که در اعلامیه تهران منعکس است اهمیت آنرا بخوبی روشن میسازد. دراین‌اعلامیه‌مسائل مربوط بتبعیضات نژادی، خلع سلاح عمومی، حقوق زنان، مبارزه با جهل و بیسوادی، حقوق‌اقتصادی واجتماعی، تعلیم و تربیت‌جوانان، مسئله استعمار و مسائل مهم‌دیگر مورد توجه و دقت قرار گرفته است.

در این اعلامیه عقیده‌شاهنشاه خردمند ما راجع به ازبین بردن شکاف بین ملل ثروتمند و ملل فقیر بمنظور تامین بهتر و بیشتر حقوق و آزادی جوامع بشری کاملا ملحوظ و مورد نظر بوده‌است.

اعلامیه تهران که در حقیقت مکمل یا متمم اعلامیه جهانی‌حقوق بشر است یك سند مهم تاریخی است که تصمیم ملت ایران وملل بشر دوست جهان را به‌تلاش و کوشش برای تحقق کامل حقوق بشر ثابت میدارد.

ملت ایران که همواره‌دراجرای حقوق بشر علاقه کامل بخرج‌داده و گذشته از سابقه تاریخی اصول اساسی حقوق بشری را در قانون اساسی خود محفوظ داشته باین اعلامیه بنظر تکریم و احترام می نگرد.

اینك وظیفه خود میداند که از طرف نمایندگان مجلس سنامراتب سپاسگزاری خود را به پیشگاه مبارك شاهنشاه آریامهر که با ابتکار خاص خود موقعیت بین‌المللی و حیثیت انسانی ما را تا این‌حد بالا برده‌اند تقدیم دارم و بااغتنام فرصت روز صدور اعلامیه جهانی حقوق بشر را که در حقیقت یکی از اعیاد بین‌المللی است بملت‌بشر دوست ایران و ملت های بشر دوست جهان تبریك گویم.

اطلاعات
دختران وپسران
سه‌شنبه‌ها منتشر می‌شود

از: دکتر محمد رضا صالحی کرمانی

نامه به «مالك اشتر» یك سند تاریخی

علی (ع): همه‌انسانهادر برابر خدایکسانند

در قسمت پیشین این مقاله شما را با خصوصیات حضرت علی علیه‌السلام آشنا کردیم و اینك به بررسی فرمان آن حضرت خطاب به «مالك‌اشتر» فرمانروای مصر می‌پردازیم

ازنظر اسلام زمامدار و ان کس که‌درراس سازمان های مختلف مملکتی قرار گرفته است باید واجد صفات زیر باشد:

۱- قبل از بیان نخستین صفت باید این‌نکته را متذکر شویم که رئیس امت و ملت اسلامی «خدا» است و حاکم موقعیتی جز این ندارد که‌باید قوانین و مقررات خدا را در بین ملت اسلامی اجراکند. در ملت اسلامی حاکم باسائر افراد مردم هیچگونه تفاوتی ندارد همه و ازآنجمله حاکم باید فرمانبردار و مطیع خدا باشند. همه در برابرقوانین و مقررات الهی یکسان هستند بنابراین نخستین صفتی را که علی علیه‌السلام برای زمامدار مسلمین لازم و ضروری میداند عبارت است از «تقوی واطاعت اوامر الهی و جلب رضایت او.»

زمامدار باید دارای قدرت پرهیز از گناه‌باشد، این نیرو دراو باشد که هیچگاه مطیع هوس نشود و براه انحراف و قانون شکنی نرود و در انجام اوامر الهی و جلب رضایت‌او سستی نورزد.

۲- انسان دوست باشد و قلبش نسبت بتمام‌مردم سرشار از مهرو محبت ولطف. زمامدار باید نسبت بتمام مردمی که‌در حوزه حکومت او هستند با چشم مهر و محبت نگاه کند، چه‌نسبت به‌آنها که از نظر عقیده مخالف او هستند و چه نسبت‌به‌آنها که‌بااو هم‌عقیده. دراینجا امام «علی‌بن‌ابیطالب» مردمی را که‌در حوزه حکومت «مالك» بوده‌اند بدو دسته‌تقسیم می کند می گوید: «آنان بر دو دسته‌اند یا برادر دینی تواندو یالااقل انسانهائی هستند‌مانند تو. بابیان این جمله‌امام دستور داده است که شهپر عواطف‌و مهر ومحبت زمامدار باید حتی ازمرز ایمان و عقیده نیزبگذرد وبمرز انسانیت برسد، «مالك» راموظف میکند که‌بنام انسانیت حتی نسبت بمردمی که‌مسلمان نیستند مهربورزد و آنها را نیز مانند مسلمانان که هم‌عقیده او هستند، دوست‌بدارد.

۳- عفوگذشت داشته باشد.

میفرماید: «ای «مالك» همان طور که انتظار داری خداوند باچشم عفو و گذشت بر تو بنگرد، تونیز باید نسبت به آنانکه درشعاع حکومتت‌بسر میبرند باچشم عفو و گذشت بنگری».

۴- نه‌کورکورانه اوامر دیگران رااطاعت کند ونه‌انتظار داشته‌باشد که‌مردم اوامراو را کورکورانه اطاعت کنند.

همه چیز باید در میزان‌حق سنجیده شود واگر دستوری برخلاف موازین حق وعدالت بود ازانجام ان‌سرباز زند، نه‌اینکه باجمله «المامور و معذور» هرفرمان ناحقی رااجرا کند.

مردم نیز دراین قسمت باید ازآزادی عمل کاملی برخوردار باشند و تاآنجا تن‌بفرمان‌دهند که آن فرمان برطبق شئون حق‌و عدالت باشد وآنگاه که از مسیرحق‌و عدالت خارج‌شود مردم این آزادی رادارند که از اطاعت سرباززنند و گوش بفرمانهائی که‌برخلاف حق و عدالت است ندهند.

۵- فرماندهی او را متکبرو خودپسند نگرداند.

آنگاه که فرماندهی حالت خودپسندی و کبر در توبوجود آورد، بمملکت وسیع وپهناور خداوند متعال نظر کن چه آنکه این نظر واین اندیشه حالت کبرو خودپسندی را فرو می‌نشاند.

۶- براساس انصاف و عدل بامردم رفتار کند.

انصاف و عدل برنامه‌اصلی واولی حکومت‌است بایدمراقب باشی که‌هم‌خودت‌وهم‌خویشانت وهم نزدیکانت و دوستانت‌با مردم براساس عدل وانصاف رفتار کنند، چه‌آنکه هیچ چیز سریع تر از ظلم چهره مملکت‌را تغییر نمی دهد و نعمت‌های الهی را زائل نمی سازد.

۷- بیش‌از هرچیز جلب رضایت‌مردم واقامه عدل‌وحق رادوست‌داشته باشد.

زمامدار باید به‌افکار عمومی توجه‌خاص‌داشته‌باشد وجلب رضایت توده جمعیت‌را برمبنای اقلیتی که‌خودرا به‌او نزدیك کرده‌اند، ترجیح دهد.

۸- عیب‌مردم را بپوشاند.

زمامدار این حق‌راندارد که درکار های پنهانی وزندگانی خصوصی مردم دخالت نموده واحیانا اسرار و رموز آنهارا فاش و عیوب آنان را آشکار سازد، تنها وظیفه زمامدار حفظ نظم جامعه‌وپاك کردن بدیها وگناهان از مردم است تا آن حد که این گناهان وبدیها ظاهر و آشکارباشند واما امور پنهانی ونا اشکار مربوط به خدا است واو است کیفر دهنده آنها.

۹- مشاورین خودرا ازبین مردم بخیل و ترسو وحریص انتخاب نکند زیرا بخیل‌آدمی رااز نیکی و بخشش بازمی‌دارد وانسان رااز فقر و تنگدستی می‌ترساند و ترسو نیز عزم واراده زمامدار را تضعیف می کند. و حریص نیزبه موجب حرص وطمعی که دارد زمامدار را به جمع مال و ثروت گو اینکه ازراه ظلم و ستم انجام گیرد، تشویق می کند.

۱۰- زمامدار باید خادم را پاداش دهد وخائن‌را کیفر و نیکوکار وبدکارو خادم و خائن‌در نظراو مساوی نباشد.

چه آنکه در غیراینصورت آدم نیکوکار به نیکی بی رغبت می شود وآدم بدکار و خائن نسبت‌به بدی و خیانت جرئت بیشتری پیدا میکند.

۱۱- نسبت به‌مردم‌خوشبین باشد. و آنچه که این‌خوش بینی را تقویت می‌کندعبارت است از نیکی کردن به آنها وسبك کردن بار های آنان ونداشتن توقعات بی‌جاازآنان

۱۲- سنت شکن نباشد و آداب ورسوم پسندیده ای را که بزرگان ملت در بین مردم برقرار کرده‌اند ومردم نیزنسبت‌به آنها انس وعادت پیدا نموده‌اند، از بین نبرد.

۱۳- برای اصلاحات مملکتی از کادرهای‌متخصص ودرس خوانده ودانشمند استفاده کند.

هیئت وزراء

در منطق علی علیه‌السلام وزراء نیز باید واجد صفات‌و خصوصیاتی باشند که ذیلا بشرح آنها می پردازیم:

۱- بدترین وزیر، وزیری است‌که روزی در دستگاه‌ظلم وستم وزارت کرده‌وسابقه همکاری باگناهکاران وستمگران‌راداشته باشد.

علی علیه‌السلام بمالك‌زمامدار مصردستور می دهد که‌وزراء خودرا از بین این قبیل شخصیت های بد سابقه انتخاب نکند.

۲- وزیر باید بدون اینکه دارای سابقه ننگین بوده‌باشد ازاندیشه نیك و قاطعیت لازم نیزبرخوردار باشد، چه‌آنکه دربین شخصیت ها پیدا می شوند کسانی که بدون‌سابقه همکاری‌باستمگران‌دارای‌افکار واندیشه های استواروقاطعیت وکاربری لازم‌می باشند و زمامدار باید وزراء خودرا از بین‌این قبیل مردم انتخاب کند.

۳- بهترین‌وزیر، وزیری‌است که سخن حق‌را که در عین حال تلخ هم هست پیش از همه‌به زمامدار بگوید.

۴- زمامدار رانستاید ونسبت به او متملق وچاپلوس‌نباشد، اگرچه‌زمامدار راناخوش‌آید،

۵- دوستان وهمنشینان‌خود را از بین مردم پرهیزکار و راستگو انتخاب کند.

سپاهیان

علی علیه‌السلام جامعه را به طبقاتی تقسیم میکند که یك طبقه از آنها سپاهیان هستند و برای سپاهیان خصوصیات وشرائطی ذکر میفرماید بشرح زیر:

۱- سپاهی باید از نظر مادی در آسایش باشد وحقوق واجبی که خدا درنظام‌اجتماعی اسلام برای او تعیین کرده است بوی پرداخت شود.

۲- افسر و فرمانده سپاه باید کسی باشد که سخن خدا و پیغمبر و پیشوا را بجان بشنود وازفرمان‌آنهاسرپیچی نکند.

۳- افسر بایدزودخشمگین نشود.

۴- بردبار و صبور باشد.

۵- عذر گناهکاران را بپذیرد

۶- نسبت بضعفا و بیچارگان رئوف و مهربان باشد.

۷- نسبت بزورمندان و ستمگران، سختگیر ومتکبر باشد

۸- ناروا و درشتی او رااز متانت وسنگینی خارج نکند.

۹- بایدبدن‌ملایمت ونرمی از انجام وظیفه سربازنزند

۱۰- افسرباید از خانواده های نجیب و پاك‌سرشت‌باشد.

۱۱- سوءپیشینه نداشته باشد

۱۲- شجاع وسخی‌وبزرگوار وجوانمرد باشد

۱۳- پیشوا باید همچون پدری مهربان بزندگی‌افسران برسد.

۱۴- زمامدار باید به‌افسران نیکی و احسان کند و احسان به آنها را بزرك نپندارد

۱۵- فرمانده سپاه باید کسی باشد که‌باافرادلشگر، خود را برابر و مساوی‌بداند.

۱۶- افسر باید ازاختیارات قانونی خود بنفع سرو سامان بخشیدن بزندگی مادی‌سرباز استفاده کند و آنچنان به زندگی آنها و عائله آنها وسعت دهد که هیچ فکری جز فکر جنك بادشمن برای سرباز باقی نماند

در شماره آینده: صفات قاضی ووظایف ماموران

آشنائی باآنهاکه شب درس میخوانند

۳۳۵۰ آموزشگاه درتهران چه‌میکنند؟

درس خواندن و فراگرفتن معلومات بیشتر، همیشه‌وسیله است. وسیله برای راه پیدا کردن به جهانی وسیعتر و وسیله‌ای برای یافتن بینش و جهان بینی بیشتر...

کودکی که درس میخواند، خودش هدفی ندارد، او در راهی است که بزرگترها بدان‌سوقش میدهند، شاید پس از چند سال درس خواندن هدفی بیابدو شاید هدفی که یافته مغایر و مخالف نظر پدرومادرش باشد. بهمین جهت برای‌آنها که‌تحت تکفل پدر و یا ولی دیگری هستند اکثرا هدفی جز هدف اینها مطرح نیست مگر آنکه ولی طفل با طفل همفکری‌داشته باشد.

اما آنها که در سنین بالا درس میخوانند، بدنبال هدف خودهستند، میدانند برای چه درس میخوانند و منظورشان چیست ولی افسوس که تلاش معاش‌وگذران زندگی‌خانوادگی و کار نمیگذارد آنطور که میخواهند تن بدرس خواندن بدهند.

بااین وجود پیگیری و تلاشی که بزرگسالان محصل دارند بمراتب بیشتر از خردسالان است.

اگر قصد از درس خواندن یافتن جهان بینی وسیعتر و بینش بیشتر باشد این کار با مطالعه امکان‌پذیر است و بهمین‌جهت بزرگسالان‌محصل کمتر در این اندیشه هستند، انگیزه های دیگری آنهارابسوی درس‌خواندن میکشد.

صرفنظر از آنها که اصولا سواد ندارند و میخواهند باسواد شوند محصلین بزرك سال یا کارمندانی هستند که میخواهند با گرفتن‌مدرك تحصیلی مقام و موقعیت اداری خودرا تثبیت کنند یا با فراگرفتن یکی‌از رشته های تخصصی ویازبان خارجی راهی جدید بروی خود بگشایند یا افرادی هستند که‌میخواهند بافراگرفتن یك تخصص کاری برای خود پیدا کنند و یاکسبی بارونق پیشه‌گیرند.

*** آموزشگاه های شبانه**

اغلب این افراد که پس از سالها دوباره بفکر درس خواندن افتاده‌اند متاهل هستند روزها کار میکنند و پس از فراغت از کار روزانه به آموزشگاه های شبانه می‌آیند.

آموزشگاه هائی که در تهران‌وجود دارد تنها علمی نیست و در بعضی آنها سایر هنرها و فنون از قبیل خیاطی، گلسازی، آرایش، نقشه کشی، بازرگانی، منشی‌گری، حسابداری و بانکداری می‌آموزند.

بهرحال همه این گروه‌ها، باید از اراده و عزمی استوار برخوردار باشند چه در سنین بالا درس‌خواندن بهر صورت که هست مشکل است.

برای این عده در تهران‌آموزشگاه های شبانه فراوانی وجود دارد که‌در حال حاضر هزاران زن و مرد در آن به تحصیل اشتغال دارند وساعت‌های متمادی از وقت خود را روی میز و فیمکت این آموزشگاه ها میگذرانند.

همچنین در رشته های دیگر ازقبیل علوم اداری - مدیریت و روانشناسی- سخنرانی-نیز آموزشگاه هائی‌تاسیس شده ولی رونق بازار آموزشگاه های علمی و خیاطی - ماشین نویسی و آرایش‌چندین‌برابر سایرآموزشگاه‌ها است.

در تهران در سال های اخیر به سبب استقبال بیش از حد مردم ازاین نوع آموزشگاه هاتعداد زیادی بوجود آمده که رویهم تعداد آنهادر تمام‌رشته‌ها در حدود ۳۳۵۰ میباشد. دراین میان ۲۸۰۰ آموزشگاه شبانه علمی بیشترین رقم را دارا میباشند.

با اینکه داوطلب شرکت در کلاسها زیاد است‌ولی بخوبی‌پیداست که تعداد این آموزشگاه ها بیش از حد لزوم است.

سال گذشته وزارت آموزش و پرورش با انتشارآئین‌نامه‌ای خواست بوضع‌نامرتب بعضی‌ازاین‌آموزشگاه‌ها سرو سامانی دهد و بتازگی هیئتی برای رسیدگی بوضع آنها تعیین‌شد و پس از رسیدگی آنهائی که فاقد شرایط مناسب برای تدریس بود تعطیل گردید و پروانه‌هایشان هم‌لغو شد. ازاین پس اداره این‌آموزشگاه‌ها تحت نظر مسئولان وزارت آموزش و پرورش قرار خواهد گرفت.

قبلا آئین‌نامه‌ای برای تعیین‌مقدار شهریه‌ها موجود نبود و هریك ازآنها بدلخواه مقدار آن را تعیین میکردند که گاهی واقعا زیاد و نابجا بود. دیگر اینکه بسیاری از این‌موسسات در صدد این نبودند که از سود یا درآمدی که‌ازاین راه بدست‌می‌آورند **برتجهیزات و کادر خود بیافزایند روز بروزهم وضع آنها وتشکیلاتشان بعوض آنکه رو به بهبودی برود بدتر و فرسوده‌تر میشد.**

اخیرا آئین‌نامه‌ای وضع شد که بموجب آن شرایط مختلفی برای تاسیس آموزشگاه ها در نظرگرفته شده ازجمله اینکه‌آموزشگاه‌دخترانه برای تدریس در کلاس های خودباید کسانی را انتخاب کنند که صلاحیت اخلاقی داشته و متاهل باشند وحداقل سنشان نیز از ۳۰ سال کمترنباشد. همچنین‌صاحبان‌آموزشگاه‌های ابتدائی باید حداقل دارای گواهینامه دوره متوسطه و صاحبان آموزشگاه های متوسطه باید حداقل دارای دانشنامه لیسانس باشند و آنهائی هم که‌مایل بگشایش آموزشگاه های فنی ازقبیل ماشین‌نویسی-بازرگانی -حسابداری- نقشه‌برداری هستند باید مدارکی در رشته های فوق لیسانس یا معادل‌آن داشته باشند.

این اشخاص میتوانند پس از گذراندن

*** گذراندن امتحان**

امتحانات احراز صلاحیت فنی دررشته مورد تقاضای خود و بارعایت سایر شرایط به تاسیس آموزشگاه مورد نظر اقدام بنمایند.

این‌آموزشگاه ها هیچ نوع کمك نقدی از وزارت آموزش و پرورش دریافت نمیکنندولی وزارتخانه بوسیله بازرسان‌مخصوص‌نظارت کلی‌بردرآمد و مخارج و طرز اداره آنها دارد و علاوه براین هر آموزشگاهی موظف است هر ماه گزارشی از کاریکماهه خود را به اداره‌کل آموزش وپرورش بزرگسالان تسلیم دارد.

مطلبی که ذکرآن‌در اینجاضروری بنظر میرسد وضع افرادی است‌که در کلاسهای پیکار بابیسوادی‌شرکت میکنند و موفق بگرفتن کارنامه‌چهارم ابتدائی میشوندامابعلت نبودن‌مراکزی که دروس مربوط به سالهای پنجم‌و ششم‌ابتدائی‌راتدریس کند‌تحصیلاتشان نیمه کاره میماند.

از نظر اهمیتی که‌این موضوع‌دارد ایجاد آموزشگاه های شبانه ملی و یا دولتی از قبیل کلاسهای «پیکار» بابیسوادی با در نظر گرفتن وضع فعلی بسیار ضروری و بجا بنظر میرسد.

دانش آموزان آموزشگاه ها غالبا مصدر کاری هستند و علاوه بر این مسئولیت سنگین اداره‌خانواده رانیز بدوش میکشند بنابراین فرصت‌کمی برای مطالعه و یادگیری درسهادارند و علاوه براین بیشتر محصلین آموزشگاه های شبانه سالهای زیادی ترك تحصیل دارند و بیشتر آنچه‌را که قبلا فراگرفته‌اند از یادبرده‌اند بنابراین دبیران عادی و یا کم‌تجربه بهیچوجه قادر به تعلیم این قبیل اشخاص نیستند و کادر آموزشی‌این آموزشگاه هااحتیاج به داشتن‌معلمان کارآزموده و با تجربه خواهد داشت که دراین روزگار وجود آنها مانند کیمیاست.

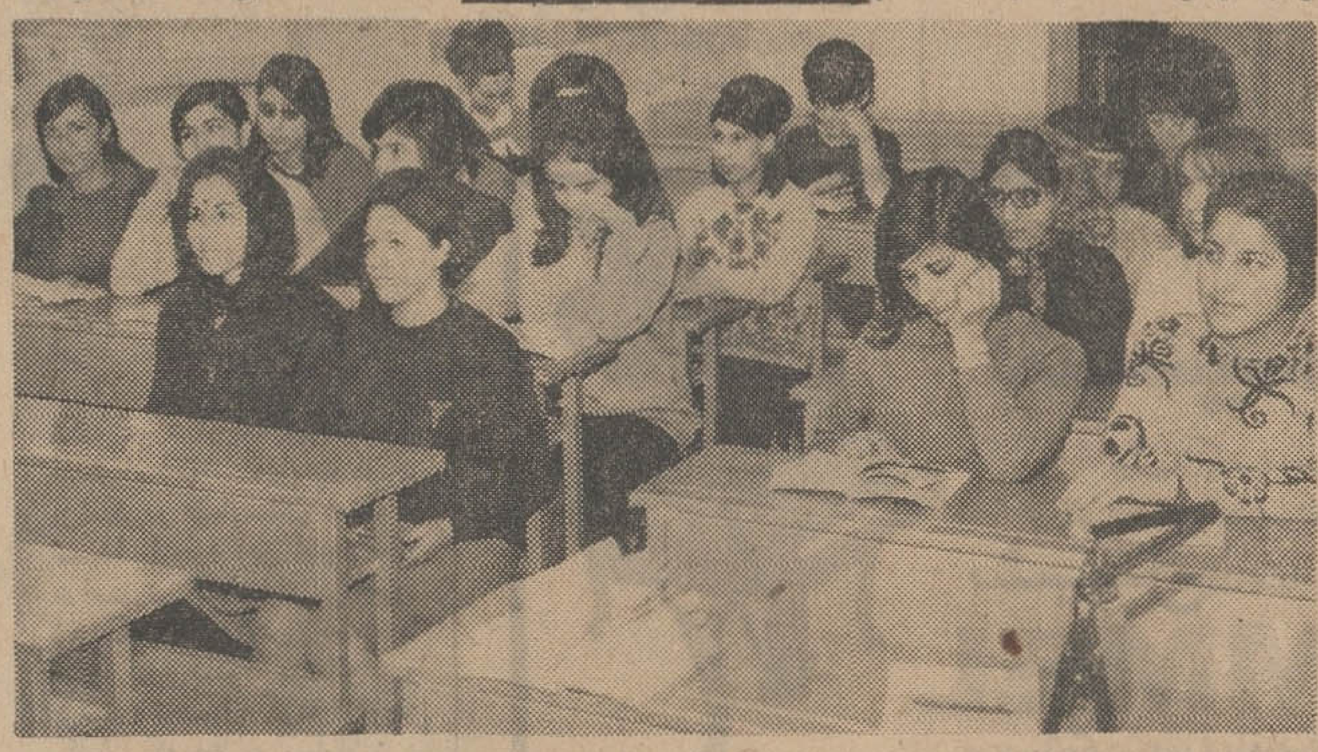

دریك آموزشگاه شبانه

اخبار «شهر»

*** خیابان ندید**

مردم یوسف آباد غربی خیابان ساختند و صاحبان خانه هاپول رویهم گذاشتند، بولدوزر کرایه کردند و در اراضی «ندید» یوسف آباد خیابان جدیدی احداث کردند.

مردم این منطقه که سالهای سال از کوه و کمر و تپه‌های اراضی «ندید» رفت و آمد کرده‌اند پس از آنکه سالها بانتظار ماندند تصمیم براینکار گرفتند و برای اولین‌بار در تاریخ شهر تهران خودشان‌وظایف شهرداری را بعهده گرفتند. یوسف آباد در حال حاضر از آبادترین محلات است شرق آن رجال نشین بوده و از سالها پیش بهزینه شهرداری آباد شده و برای آنکه غرب این کوی نیز آباد شود با همکاری شهرداری ناحیه راه تازه ای برای آنجا ساخته شد.

*** مشکل در پل رومی**

امتداد مسیر اتوبان کرج از هتل هیلتون بسوی مشرق درمنطقه پل رومی با اشکال روبرو شده است. در این ناحیه مسیر اتوبان باید از اراضی یکی از دو سفارت خانه خارجی عبور داده شود و چون انجام اینکار بدون جلب رضایت مقامات سفارت خانه هاصحیح نیست رو ی‌این اصل مطالعه این نقشه دچار اشکال شده است.

*** ابزار جدید برای‌زباله**

فکر افزایش حقوق رفتگران و دادن لباس رسمی بافراد این گروه مطرح شده است. مسئولان شهرداری در نظر دارند با دادن ابزار کار جدید و متحرك به رفتگران برای جمع‌آوری سریع زباله تهران اقدام نمایند.

شهر تهران هر روز نزدیك به هزار تن زباله دارد. برای حمل و جمع‌آوری این همه زباله نزدیك به یکصد کامیون و سه هزاررفتگر فعالیت میکنند و در بیشتر از چهار صد و پنجاه مرکز داخل شهر این زباله ها جمع آوری میگردد.

کمك «وین» بزلزله‌زدگان خراسان!

طبق گزارش آقای «امیر اصلان افشار» سفیر شاهنشاه آریامهر در وین یك کمیته ملی بمنظور کمك‌برای نوسازی مناطق زلزله زده خراسان تشکیل شده است. ریاست این‌کمیته راخانم‌دکتر «کرله» دختر مرحوم‌دکتر «شارف» رئیس جمهور فقید اطریش عهده‌دار میباشد.

خانم دکتر «کرله» اخیرا حین یك ملاقات با آقای «افشار» چکی بمبلغ هزار دلار برای نوسازی مناطق‌زلزله‌زده به ایشان اهداء کرد.

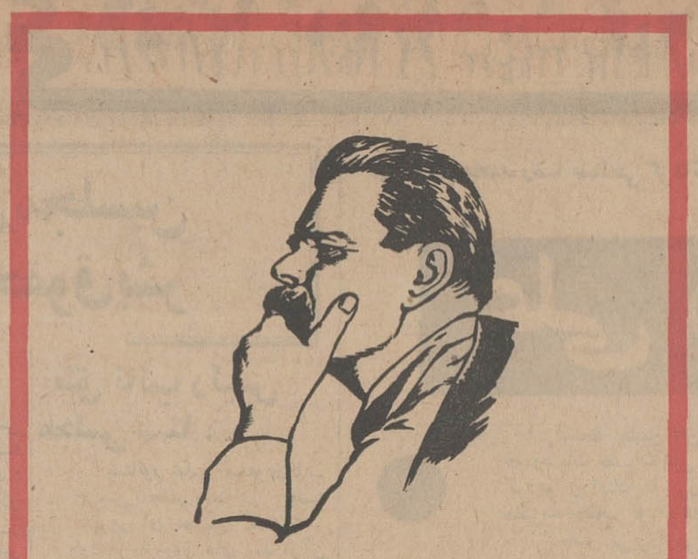

مادر را ستایش کنیم که منبع فنا ناپذیر حیات است

«ماکسیم گورکی»

مادر!

در اوج آرزوهای خود همیشه سلامت تر از خدای بزرگ خواسته‌ام و در ۲۵ آذر که روز ستایش مقام باشکوه تو است بلیط اعانه ملی مخصوص روز مادر را تقدیمت میکنم تا دعای خیر هزاران هزار انسانی که از عواید این بلیط‌ها شفا می‌یابند، همیشه بدرقه راه زندگی و نگهدار سلامت تو باشد.

دوستت دارم، مادر

سنن قدیمی خانواده‌ها و ضرورت اجتماع کنونی درمقابل هم

خانه یا بیمارستان؟

مرگ و میر در میان نوزادانی که در منزل بدنیا می‌آیند بیشتر است

* پرداخت حق‌الزحمه پزشک برای زائوی متوسط‌الحال مقدور نیست.

زایمان در کدام اصلح است؟

باوجود آنکه بکرات نوزادانی که درمنزل بدنیا آمده‌اند بر اثر عدم بهداشت لازم محیط تلف شده‌اند معهذا اغلب مادران محیط خانه را برای وضع حمل به بیمارستان ترجیح میدهند.

طی چند سال اخیر که اقداماتی در زمینه ایجاد زایشگاههای رایگان وارزانقیمت بعمل آمده ووضع حمل در چند زایشگاه مجهز بدون خرج تمام می شود باز هم این اعتقاد عمومی در بین توده زنان موجود است که مگر مادر های ما که در منزل فرزندانشان رابدنیا آوردندچه شدند!

این مشکل تنهادر کشور ما موجود نیست بلکه در اکثر کشور های جهان زنان برهمین اعتقاد هستند.

اخیرا این مسئله موردتوجه متخصصین انگلیسی قرار گرفت وباتوجه به مرگ و میر نوزادانی که در منزل بدنیا آمده‌اند متخصصین اعلام کردند که وضع حمل در بیمارستان برای زنان مناسب تراست و حتی از مادران انگلیسی خواستند که حتما لااقل برای بدنیا آوردن اولین طفل خود به بیمارستان مراجعه کنند.

● مخارج سنگین

درکشور ما عده‌ای اززنان براثر عدم تناسب مخارج بیمارستانها وبودجه خانواده، خانه را برای وضع حمل ترجیح میدهند زیرا طی چند سال اخیر باوجود تاسیس زایشگاهها برای مادران بی‌بضاعت در مقابل زایشگاههایی نیز با کمک چند پزشک معروف بوجود آمده که وضع حمل در آنها به بودجه سنگینی نیاز دارد که پرداخت آن برای طبقه متوسط خالی از اشکال نیست.

* حق‌الزحمه پزشکان!

بعضی از پزشکان تهرانی بهیچوجه در منزل از بیمار خود عیادت نمی کنند و در صورتیکه مادری از آنها بخواهد که کودکشان را در منزل بدنیا بیاورند از آمدن ببالین او خودداری می کنند و معمولا در زایشگاه هائی فعالیت می کنند که درمنافع آن مرکز نیز سهیم هستند.

اکثر پزشکان ورزیده در حال حاضر برای یک زایمان طبیعی بیشتر از هشتصد تومان حق‌الزحمه می گیرند و پرداخت یک چنین پولی به پزشک تحمیلی به بودجه خانواده محسوب میشود.

از آن عده معدود که با چشم وهم‌چشمی دوست و آشنا چنین مخارجی را قبول می کنند صرفنظر می شود و بحث ما بیشتر درمورد کسانی است که از پرداخت یک چنین مخارجی سرباز می زنند.

در بعضی کشور ها مدت استراحت در بیمارستان پس از وضع حمل را دوشبانه‌روز تعیین کرده‌اند که ضمن اینکه نوزاد درمحیطی مطمئن از لحاظ بهداشتی بدنیا آید مادر نیز پس از مدت کوتاهی به میان افراد خانواده باز گردد.

آنچه که بیشتر از هر نکته مورد توجه متخصصین است امکان اقدامات فوری پزشکی در بیمارستان است. معهذا باوجود این اظهار نظر در صورتی که تعداد مراجعین زایشگاهها افزایش یابد. با توجه به کمبود پزشک و پرستار تحصیل کرده ازتوجه کاملی که قبلا به بیماران می‌شده کاسته می گردد.

* فقدان وسیله نقلیه

درحال حاضر یکی از مشکلاتی که خصوصا در تهران برای زنان حامله وجود دارد عدم دسترسی به وسیله نقلیه در آخرین لحظات بارداری است چندی قبل زن جوانی که ساعتها در انتظار تاکسی ایستاده بود جانش را از دست دادو بعلاوه همین دو هفته قبل نوزادی در یکی از بیمارستان های تهران بستری بود که مادر بر اثر عدم دسترسی به وسیله او را در محیط نامناسبی از لحاظ بهداشتی بدنیا آورده وطفل چند روزه، او مبتلا به گزاز شده بود.

ازاین موارد مکرر پیش می آید و اتلاف وقت که در مرگ وزندگی مادر ونوزاد هردو بسیار موثر است از جمله مسائلی است که موردتوجه پزشکان است.

* تنهایی!

آنچه مسلم است بطور قطع هیچگونه مشکلی برای زنان باردار در موقع وضع حمل در بیمارستان وجود ندارد ولی آنچه که در این مورد مانع اصرار متخصصین می شود بحرانی است که وضع روحی زن در روزهای تنهایی بیمارستان بوجود می آید. زیرا مادران پس از بدنیا آوردن کودک خود دچار نگرانی ها و تشویش‌هایی میشوند که تحمل آن حالات در خلوت تنهایی بیمارستان چندان ساده و آسان نیست. در صورتیکه تحمل روزهای پس از وضع حمل در منزل باتوجه به آداب و رسومی که در خانواده های ایرانی وجود دارد چندان مشکل نیست وبراثر بازدیدها هرچند که کسل کننده باشد زن فرصت اندیشیدن به خود را ندارد.

یکی از پزشکان می گوید: من می توانم تعداد زیادی از زنانی را که تمایل به وضع حمل در بیمارستان نداشتند ولی با اصرار شوهر خود ببیمارستان رفته‌اند نام ببرم که پس از بازگشت از بیمارستان دارای روحیه‌ای فوق‌العاده نامناسب بوده واز بیمارستان بطور عجیبی ترس ووحشت دارند.

اخبار زنان

بازار کریسمس خانم‌های خارجی در تهران

بعداز ظهر رور جمعه زنان خارجی مقیم تهران برای خارجیهایی که در تهران زندگی میکنند یك فروش مخصوص در یکی از هتلها ترتیب داده بودند.

دراین بازار که بمناسبت عید مسیحیان همه ساله با کوشش عده‌ای از خارجیها ترتیب داده می شود اجناس مورد نیاز خانواده هاخصوصا بچه ها به قیمت بسیار ارزان بفروش میرسد.

کودکان بهترین اسباب ـ بازیها و البسه را از این بازار برای خود انتخاب می ـ کنندوخانم های فروشنده که اغلب در تهیه اسباب بازیهای پنبه‌ای این بازار سهیم بوده‌اند هدایایی بین کودکان توزیع میکنند.

هرپس ای . بی . اس

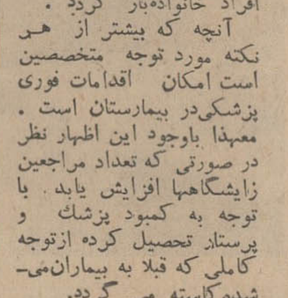

برای جلوگیری قطعی ریزش مو و پوشاندن طبیعی طاسی سر لطفا همین امروز برای کسب اطلاعات به قسمت آقایان سازمان ای. بی. اس خیابان پهلوی جنب سینما امپایر مراجعه فرمائید.

روغن کرمانشاهی

و شهرضائی خالص مارك معتمدی در حلبیهای ۳ تا ۱۸ کیلوئی بوذرجمهری سرای حافظ تلفن ۲۴۷۹۷ آ ـ ۵۸۱۴۸

لغت‌نامه دهخدا

مجلدات ۱۳۸ و ۱۳۹ و ۱۴۰ و ۱۴۱ منتشر شد ومجلدات ۱۴۲ ـ ۱۴۴ تحت صحافی است.

ستون قلبهای شکسته به زنان ومردانی اختصاص دارد که در زندگی با مشکلی روبرو هستند.

ما از کلیه خوانندگان صفحه زنان میخواهیم که مشکلات خود و بستگانشان را باخوانندگان صفحه زنان درمیان بگذارند چه بازگویی مشکل سنگینی آن را کم می‌کند.

لطفا روی پاکت بنویسید روزنامه اطلاعات. صفحه زنان.

● غریبه!

زنی پنجاه و چهارساله و بیوه هستم. چهار پسر دارم که بزرگترینشان دوره دانشکده را تمام کرده و کوچکترینشان دوره دبیرستان را ... و من برای اداره زندگی آنها کلیه ثروت و موروثی‌ام را از دست داده‌ام تا احساس سر ـ شکستگی و کمبودی نکنند.

پسرهایم اغلب بگو ومگو دارند. عجیب اینست که با تمام اختلاف سلیقه و تضادی که در افکار واعمالشان وجود دارد در برابر من جبهه واحدی تشکیل داده‌اند.

برای من بهیچوجه اهمیتی قائل نیستند نه بعنوان یك مادر و نه بعنوان یك موجود زنده!

اغلب مرا سمبل عقب افتادگی و پیری میدانند و با وجود آنکه عشق فراوانی به آنها دارم بتدریج این درد را احساس می کنم به حاصل و ثمره زندگی من که همین چهار فرزند هستند درفاصله بسیار از من بسر می‌برند و حتی نسبت بمن از بیگانه ها هم غریبه‌ترند..

طلعت ـ ج

هنر برتر از گوهر آمد پدید. بفرزندان خود هنر ارزنده بیاموزید

شیمل

بیش از یکصد سال است که در خدمت هنرمندان جهان است،

شیمل شاهکار هنر و صنعت آلمان

SCHIMMEL

نماینده انحصاری: شرکت تجارتی رفاهیت با مسئولیت محدود ـ پروانه سابق

خیابان نادری ـ مقابل کوچه نوبهار ـ شماره ۴۴۳ ـ تلفن: ۴۶۸۳۵

نمایشگاه هنری چکسلواکی

(طراحی، بلور وشیشه‌کاری)

موزه نوبنیاد ایران باستان

۱۶ تا ۲۴ آذرماه ۱۳۴۷ ـ از ساعت ۹ صبح تا ۱ بعد ازظهر واز ۳ تا ۶ بعدازظهر

الف ۹۱۱۰ ـ ۱ ـ ۶ آ ـ ۵۷۶۰۸

مرکز تکامل صنعتی ومدیریت

وابسته باطاق صنایع و معادن ایران

برای پنجمین دوره جوشکاری در رشته های برق و یا گاز ـ استیلن کار آموزی پذیرد داوطلبان باید معلوماتی لااقل در حدود سوم متوسطه یا بیشتر داشته و خدمت وظیفه را انجام داده باشند

مدت کار آموزی شش ماه و فقط چهار ساعت در هر روز می باشد.

برای هزینه کار آموزی از هر داوطلب مبلغ هشت هزار ریال در دو قسط اخذ خواهد گردید بکار آموزانی که در آخر دوره امتحانات مربوطه را با موفقیت بگذرانند گواهینامه رسمی از طرف اطاق صنایع و معادن ایران اعطاء خواهد گردید.

داوطلبان میتوانند برای کسب اطلاع و ثبت نام تا روز بیست و پنجم آذرماه جاری بدفتر مرکز تکامل صنعتی و مدیریت واقع در اطاق صنایع و معادن ایران خیابان تخت جمشید شماره ۵۷ مراجعه نمایند. مرکز تکامل صنعتی و مدیریت

۱ ـ ۲ آ ـ ۵۷۸۰۲

آگهی مناقصه

پایگاه وحدتی دزفول مقدار ۸۵ تن گوشت گوسفند را از طریق مناقصه خریداری مینماید. پیشنهاد دهندگان میتوانند بامراجعه بدفتر ماتریل پایگاه وحدتی دزفول وملاحظه برگ شرائط و مشخصات مناقصه پیشنهاد خود را طبق مفاد مندرج در شرائط معامله تنظیم وتاساعت ۹ صبح روز یکشنبه ۴۷ر۱۰ر۱ بدفتر آجودانی پایگاه تسلیم نمایند.

پایگاه وحدتی دزفول

۱ ـ ۵۸۱۲۰

اطلاعیه

بانک رهنی ایران

نظر بمقتضیات کنونی وتصمیمات شورای پول واعتبار که افزایش نرخ بهره بانك ها را ایجاب کرده‌است وطبعا دروضع اعتباری بانك رهنی ایران هم موثر میباشد باطلاع عموم هموطنان عزیز میرساند که به نرخ بهره وام‌های پس‌انداز مسکن از اول سال ۱۳۴۸ یك درصد افزوده خواهد شد **ولی این افزایش، برای رعایت حال مشتریان محترم، مشمول کسانی که در حال حاضر حساب پس‌انداز مسکن دارند و کسانی که تاآخر روز ۲۹ اسفند ۱۳۴۷ دریکی از شعب تهران ویا شهرستانها افتتاح حساب پس انداز مسکن نمایند نخواهد شد.**

بعبارت دیگر این مشتریان در موقع دریافت وام در هر تاریخی که باشد از نرخ بهره کنونی یعنی هفت درصد برای ساختمان و ۹ درصد برای خرید خانه استفاده خواهند کرد.

علاقمندان برای کسب اطلاعات بیشتر بیکی از شعب بانك رهنی ایران در مرکز وشهرستانها مراجعه فرمایند. م. الف ۹۱۹۲

بانك رهنی ایران

آگهی مناقصه شماره ۵ مورخه ۴۷ر۸ر۲۳ نوبت اول

۱ ـ سررشته داری قرارگاه ستاد بزرگ ارتشتاران در ـ یافت فهرست کاغذ ها وبرگ شرایط معامله پیشنهاد خود را طبق مفاد مندرجه در شرایط معامله تنظیم و تا ساعت ۱۰ روز ۴۷ر۱۱ر۱۲ بدفتر سررشته داری مذکور تسلیم نمایند.

۲ ـ پیشنهاد دهندگان میتوانند با مراجعه بدفتر سررشته داری قرارگاه ستاد بزرگ ارتشتاران جهت مصرف ۶ قلم کاغذ مورد نیاز ماشین های ای ـ بی ـ ام سیستم ۳۶۰ مدل ۳۰ مرکز محاسبات الکترونیکی را طبق مشخصات از طریق مناقصه و گشایش اعتبار خریداری مینماید.

قرارگاه ستاد بزرگ ارتشتاران

آ ـ ۵۷۹۳۸ ۱ ـ ۳

لباسشوئی تمام اتوماتیک ۵ کیلوئی زانوسی

بهترین مددکار هر کدبانوست

سرویس ولوازم یدکی زانوسی مجانی است

۲۴۴۵ میلیون ریال در صنایع سرمایه گذاری شد

تفسیر اقتصادی روز

از : حبیب چینی

کنفرانس ناموفق بال

در کمتر از دو هفته ، بحران شدید پولی اروپا یکبار دیگر آثار بحران پولی در اروپا آشکار شده است . ظاهرا اینبار نقطه شروع بحران از لیره استرلینگ و بهتر است گفته شود از لیره آسیب پذیر آغاز شده است .

فرانسه سیاست خشنی در قبال فرانک در پیش گرفته بطوری که حتی در مرز ها مسافرین خروجی بازرسی می شوند تا مبلغی بیش از ۵۰۰ فرانک فرانسه همراه خود به خارج نبرند . این خود، نشانه ترس از ضعف فرانک است که ممکن است اینگونه فرانکها در خارج به پول دیگری تبدیل شود وتعهدات فوری پرداخت طلا بدوش بانک دوفرانس بگذارد . بهر صورت این اقدامات که در تفسیر های قبلی خود آنها را موقتی وغیر قاطع نام بردیم سبب از بین رفتن فشار بر سیستم پولی اروپائی نشده است و همانطور که تذکر دادیم مادام که در اروپا تعادلی درپشتوانه واقعی پولها و هم ارزی آنها ایجاد نشود هر لحظه ممکن است یکی از پول هامورد تهدید قرار گیرد و اثرات ناخوش آیندی روی پول سایر کشور ها قرار دهد.

اینک نقطه ضعف لیره سبب توجه سفته بازان به این پول شده است و باز هم فرار از لیره سبب توجه به خرید مارک شده است . باین ترتیب ظاهرا مارک قادر نخواهد بود تفوق معنوی خود را برسایر پولهای اروپائی حفظ کند و دیر یازود باید درهم ارزی پولهای اروپا تعادل جدیدی برقرار شود . این تعادل الزاما باید بتواند بر اساسی باشد که مقدار واحدی از پول هر یك از این کشور ها که برابر پشتوانه معین و مساوی طلا باشد در هر یك از کشور های اروپائی کم و بیش قدرت خرید واحدی داشته باشد . یعنی مثلا با ۱۰۰ فرانك در فرانسه بتوان همانقدر کالا در این کشور خرید که فرضا با ۸ لیره در انگلستان همان مقدار کالا بتوان خریداری کرد و یا با ۸۰ مارك آلمان در آلمان همان کالا را خریداری کردو در عین حال محتوی طلای ۱۰۰ فرانك برابر ۸ لیره و برابر ۸۰ مارك وضع شود . این مکانیسم سالمی است که سفته بازی روی هر یك ازاین پولها را علیه پول دیگر متوقف خواهد ساخت . بدیهی است ازسدهای گمرکی و حقوق و عوارض گمرکی و موانع صادرات و واردات نیستیم ، اما عملا در اروپا این سد ها یابرداشته شده یابطور مساوی و یکنواخت درآمده است . بنابراین مادام که در قدرت خرید پولهای اروپا همسانی بوجود نیایدهر دارنده پول سعی میکند پول خود را به پول کشوری تبدیل کند که با در آینده قدرت بیشتری خواهد داشت و یادر حال حاضر با مقداری بیشتر کالا مبادله میشود .

حالت فرار از پول در یك کشور مشکلات بسیاری به وجود می اورد تا جائی که یك کشور ممکن است ذخایر طلا و ارز های قابل اطمینان خود را از دست بدهد و دچار یکنوع افلاس گردد .

احساس همین عدم تعادل در ارزش و برابری پول های اروپاست که روسای بانك های مرکزی اروپا را در کنفرانس بال به پیدا کردن یك راه حل مطمئن واداشته است و آن اینست که هر گاه کشوری دچار ضعف پولی شود سایر کشور های اروپای غربی و ایالات متحده آنقدر به او اعتبار موقت با بهره ارزان بدهند که بتواند فشار سفته بازان راروی پول خود خنثی نماید . در حقیقت با این سیاست بانکداران اروپا قبول میکنند که هر فشاری روی پول هریك از کشور های منطقه وارد شود مساله‌ای است که به همه آنها مربوط میشود . و در عین حال سفته بازان متوجه شوند که حتی در طویل مدت قدرت سفته بازی روی پول هیچیك از کشور های اروپائی که عملا پول سایر کشور ها به کمك آن میشتابد و مانع تنزل یا ترقی ارزش پول های اروپائی خواهد شد، نخواهند داشت . منتهی دراین مورد نکته‌ای وجود دارد و آن این که کشوری که باضعف پولی روبرو میشود اعتباری با بهره میگیرد که بالاخره بایداصل و بهره پول خود را بپردازد واگر در این فاصله نتواند باطرح و اجرای برنامه مفیدی اصل وبهره اعتبار دریافتی را احیا کند در سر رسید فشار بیشتری به بودجه ان کشور وترازپرداختهایش وارد خواهد شد و این موضوع بخودی خود عامل مجددی است برای فشار بر پول کشور مزبور و بالا رفتن قیمت ها و سفته بازی مجدد روی پول ان کشور . باین ترتیب حتی اگر در کوتاه مدت تصمیمی که گفته میشود کنفرانس بال اتخاذ خواهد نمود . «که این تصمیم عملا اعلام نشد» مفید باشد در طویل مدت گرهی از مشکلات پولی اروپا نخواهد گشود و یکبار دیگر نظراتی که در سلسله مقالات « آیا بحران پولی اروپا خاتمه یافته است » عنوان کردیم اهمیت و ارزش خود را نشان میدهد اماچه وقت میتوان نظام اقتصادی اروپا را برپایه هم ارزی عوامل اقتصادی استوار نمود مساله امروز و فردا نیست ولاجرم باز هم بایدشاهد بی نظمی هائی در نظام پولی جهان باشیم .

اقتصاد

● فقط در صنایع فلزی ۱۴۸۵ میلیون ریال سرمایه گذاری شده است

در نیمه اول سال جاری وزارت اقتصاد جمعا ۶۸ پروانه بهره‌برداری و ۲۸۲ فقره پروانه تاسیس صادر کرده است . کل سرمایه برای ایجاد واحد های تولیدی و بهره‌برداری از آنها در حدود ۲۴۴۵ میلیون ریال میباشد . از این مبلغ ۱۰۸۱ میلیون ریال برای خرید و ورود ماشینها و مبلغ ۵۶۲ میلیون ریال برای عملیات ساختمانی سرمایه‌گذاری شده و بقیه بصورت سرمایه در گردش میباشد

آقای مهندس شاهین مدیر کل آمار وزارت اقتصاد ضمن انتشار نتایج سرمایه‌گزاریهای صنعتی کشور در ششماهه اول امسال گفت اگر همه صاحبان سرمایه وقتیکه میخواهند کارگاه صنعتی جدیدی را احداث ویا از یك کارگاه صنعتی بهره‌برداری نمایند برای کسب پروانه به وزارت اقتصاد مراجعه کنند آمار سرمایه ـ گزاری واقعا منعکس کننده سرمایه‌ـ گزاری واقعی خواهد بود ولی متاسفانه همه صاحبان سرمایه برای کسب پروانه مراجعه نمیکنند و از طرف دیگر بعضی از صاحبان صنایع که پروانه تاسیس دریافت داشته‌اند اقدامی برای تاسیس کارگاه نمی نمایند . اینك مهمترین واحد های تولیدی نیمه اول سال جاری و میزان سرمایه‌گزاری آنها را مورد بررسی قرار میدهیم .

● صنایع غذائی

در نیمه اول سال ۱۳۴۷ تعداد ۱۵ واحد تولیدی در رشته صنایع غذائی آغاز بفعالیت کرد . برای ایجاد این واحد ها ۲۲۷ میلیون ریال سرمایه بکار رفته که از این مبلغ ۱۱۶ میلیون ریال برای خرید و ورود ماشین ها و ۸۱ میلیون ریال صرف عملیات ساختمانی شده است .

● صنایع نساجی

در ششماهه اول امسال ۶ واحد تولیدی در صنایع نساجی آغاز بکار کرد و برای بهره‌برداری از آنها ۱۷۱ میلیون ریال سرمایه‌گزاری شده است از این مبلغ ۵۹ میلیون ریال صرف خرید ماشین ها و ۱۶ میلیون برای امور ساختمانی و بقیه بصورت سرمایه درگردش بوده است .

● صنایع ساختمانی

در نیمه اول امسال ۱۶ واحد تولیدی در صنایع سلولزی وساختمانی ایجاد شد و برای ایجاد این واحدها ۲۲۲ میلیون ریال سرمایه‌گزاری شد که از این مبلغ حدود دو سوم آن برای خرید ماشین ها صرف شده است .

* صنایع فلزی

بزرگترین رقم سرمایه‌گزاری مربوط به بخش صنایع فلزی میباشد وبه تنهائی در نیمه اول امسال در این بخش ۱۲۸۵ میلیون ریال سرمایه‌ـ گزاری شده و این مبلغ روبهم حدود ۶۰ درصد کل سرمایه گزاری در ششماهه اول امسال میباشد .

از مبلغ سرمایه‌گزاری شده ۶۴۳ میلیون ریال برای خرید و واردکردن ماشینها و مبلغ ۲۹۱ میلیون ریال صرف امود ساختمانی شده و بقیه بصورت سرمایه‌درگردش میباشد .در این رشته از صنعت ۹۵۲ نفر مشغول بکار شدند .

* صنایع شیمیائی

در نیمه اول سال ۱۳۴۷ تعداد ۸ واحد تولیدی در رشته صنایع شیمیائی و داروئی آغاز بکار کرد و برای ایجاد آنها ۲۵۹ میلیون ریال سرمایه‌گزاری شد که از این مبلغ ۹۱ میلیون ریال صرف خرید ماشینها و ۹۹ میلیون ریال برای انجام ساختمانی بمصرف رسیده است .

* کارخانه‌های بزرك

چنانچه میزان سرمایه گزاری در ششماهه اول امسال مورد بررسی دقیق قرار گیرد معلوم میشود که در ۹ واحد از آنها بیش از ۵۰ میلیون ریال سرمایه‌گزاری شده است . این واحد هاشامل تولید تخته ، رنك ، دارو ، لوله فاضل آب ، تیغ میغ و بزرگترین رقم با ۱۰۲۰ میلیون ریال سرمایه‌گزاری مربوط به لوله‌سازی میباشد .

صنعت

درکمتر از دوهفته ازبحران پولی اروپا :

نشانه‌های بحران اجتناب ناپذیر پولی آشکار شده است

بال ـ روسای بانکهای مرکزی غرب جلسه ماهانه خود را برای مطالعه در مورد وضع سیستم ـ بین‌المللی پول در بال تشکیل دادند. در این جلسه راجع به طرق جلوـ گیری از عملیات سفته بازان مذاکراتی انجام شد .

روز جمعه هنگام بسته شدن بورسها اوضاع بسختی بحرانی بود زیرا لیره استرلینگ ،فرانك فرانسه و دلار آمریکا مرتبا ضعیف شده فرانك سویس و مارك آلمان غربی تقاضای بیشتری پیدا میکرد لکن هنوز اوضاع بشدت چند هفته قبل، پیش از کنفرانس بن ،بحرانی نشده بود لکن بهر حال نشانه هائی از بحران اجتناب ناپذیر پولی نمایان شده است .

علاوه بر این شرکت کنندگان در کنفرانس راجع به ۲ میلیارد دلار اعتباری که اعطای آن به فرانسه در کنفرانس بن مورد تصویب قرار گرفته بودنیز مذاکراتی انجام دادند .

با وجود آنکه بانکداران سویسی تایید نمی کنند لکن بنظر میرسد روسای بانکهای مرکزی غربی در جلسات دو روزه این کنفرانس در صدد از بین بردن عواملی هستند که باعث حمله اخیر به مارك شده بود و بدین منظور نقشه هائی طرح شده است .

ضمنا شایعاتی که در مورد این ملاقات پشت درهای بسته بگوش میرسد حاکی از این مطلب است که گفتگوهائی در مورد فروش طلای آفریقای جنوبی به بانکهای مرکزی کشورهای مختلف صورت گرفته است. آفریقای جنوبی اخیرا در بازار آزاد زوریخ دست بفروش طلازده است .

شایعات تائید نشده حاکی از این موضوع است که طرح ایجاد یك صندوق دائمی پول موردبحث نمایندگان شرکت کننده در کنفرانس بال است لکن هنوز اعلامیه‌ای در این باره منتشر نشده است .

یونایتد پرس در آخرین گزارشاتی که در این زمینه به تهران مخابره کرده است وجود مذاکراتی در مورد تثبیت پولهای دنیا را تائید کرده لکن در این زمینه ازتشتت آراء در کنفرانس نیز ذکری کرده است .

حمایت ازپولهای دنیا طبق طرحی که مطرح شده بدین ترتیب است که هر گاه پول کشوری تحت فشار قرار گرفت میتواند از کشورهای دیگر که دارای پول محکمی هستند اعتباری با مدت معین گرفته پس از برطرف شدن بحران آنرا بـ بهره ناچیزی مسترد دارد .

آلمان غربی با این فرمول کاملا موافق است و آنرا بهترین طرح کوتاه مدت میداند .

بریتانیا و فرانسه نیز از این طرح حمایت میکنند زیرا بعقیده آنها در صورتی که سفته بازان متوجه شوند اقتصاد بین‌المللی با استحکام رودرروی آنها قرار گرفته است از حملات خود بمنظور کاهش ارزش رسمی پولهای این دو کشور خواهند کاست .

مطابق معمول شرکت کنندگان در کنفرانس کلیه شایعات رابغیر از آنکه طرح صندوق دائمی پول در دستور مذاکرات قرار داشته است تکذیب کردند.بنظر نمیرسد سر انجام این بانکداران به توافق رسندزیرا تصویب چنین طرحی مستلزم چند هفته مطالعه دقیق است .

بانکداران خصوصی سویس اظهار نظر میکنند این طرح باعث سرد کردن آتش سفته بازی خواهدشد لکن بهر حال ضعف اساسی سیستم پولی فعلی را بر طرف نخواهد کرد .

این بانکداران عقیده دارند تا وقتی نرخ ارز ها همچنان ثابت باشد کشور هائی که دچار کسری موازنه پرداخت ها هستند و نمی توانند صادرات خود را به پایهٔ واردات خویش برسانند دچارفشار های شدید خواهند شد .

این عده افزودند :

بوجود آمدن نرخهای متغیر که بوسیله کسری و اضافی موازنه پرداختهای ملی محدود میشود تنها راه حل موجود است . بایدسیستم بین‌المللی پولی تحولی یابد واین جز بوسیله کنفرانس بال ممکن نیست .

منابع رسمی بال گفتند هرزمان که فرانسه لازم بداند اعتبار ۲ میلیارد دلاری به این کشور داده خواهد شد لکن در وضع فعلی این امر لازم بنظر نمیرسد .علاوه بر این شرکت کنندگان در کنفرانس شایعات مربوط به درخواست انگلستان راجع به اعتبار مجدد را تکذیب کردند .

یك منبع رسمی اضافه کرد وی در باره این اعتبار چیزی نشنیده است ووضع لیره مانند فرانك و مارك مورد بر رسی قرار گرفته است .

باخرید بلیط اعانه‌ملی

هم یك میلیون ریال پول نقد بدست آورد وهم پیکان ۴۷

سرکار سرپاسبان سید حسین موسوی مسرت ،راننده شهربانی آمل باخرید بلیط اعانه ملی هم یك میلیون ریال پول نقد و هم پیکان جایزه اولین قهرمان شانس بلیط های اعانه ملی بدست آورد

« سرکار عجب شانس آوردی ! خوش بسعادتت ، از همین حالا کارت سکه است »....

سرکارسرپاسبان سیدحسین موسوی مسرت راننده شهربانی آمل، برنده جایزه یك میلیون ریالی وقهرمان شانس هفته قبل بلیطهای اعانه ملی گفت : وقتی سرم را بلند کردم یکی از آشنایان رادیدم که بشماره برنده من نگاه می کند و مرتب راجع به شانس بزرگی که نصیب من شده حرف می‌زند ، این بود که بلیط را تاکردم گذاشتم توی جیبم و اتومبیل سرویس را بردم شهربانی ، وبجناب رئیس مطلب را عرض کردم . ایشان هم بمن تبریك گفتند وبمن مرخصی دادند که برای گرفتن جایزه یك میلیون ریالی بطهران بیایم . واقعا هیچ وقت این حادثه را فراموش نمی‌ـ کنم ،اگر آنروز برای بنزین خریدن به پمپ بنزین نرفته بودم آلان ثروتمند نبودم. آنروز درپمپ بنزین بلیط فروش همیشگی ازراه رسید و گفت یك بلیط دیگر برایت نگهداشته‌ام و منهم این بلیط را برداشتم و هنوز ۲۴ ساعت از ماجرا نگذشته بود که برنده یك میلیون ریال شدم .

سپس آقای میر حسین موسوی درمورد جایزه قهرمان‌شانس اظهار نمود :من جایزه‌ام آنقدر بزرك بود که دیگر آرزوی بردن پیکان را نداشتم .وقتی اولین قهرمان‌شانس شدم و اتومبیل پیکان ۴۷ را بمن دادند واقعا ازخوشحالی درآسمانها سیر می کردم ، چون سال هاست راننده سرویس هستم ولی حالا با یك میلیون ریالی که بدست آورده‌ام علاوه برآنکه ایام بازنشستگی را با آسودگی خواهم گذراند از اتومبیل سواری شخصی نیز استفاده خواهم کرد .

آقای موسوی در مورد

آقای آیدین جهانجو فروشنده بلیط های اعانه ملی ، خود عاشق خرید بلیط اعانه ملی است وتاکنون چندین بار برنده جوایز گوناگون شده است.هفته گذشته نیز برنده ۶۵ جایزه شش تومانی یك جایزه چهل هزار ریال ماقبل شماره ده هزار تومانی ویك جایزه یکصد هزار ریالی گردید و علاوه برآن قهرمان شانس دوم نیز شد و یك دستگاه پیکان هم بدست آورد.

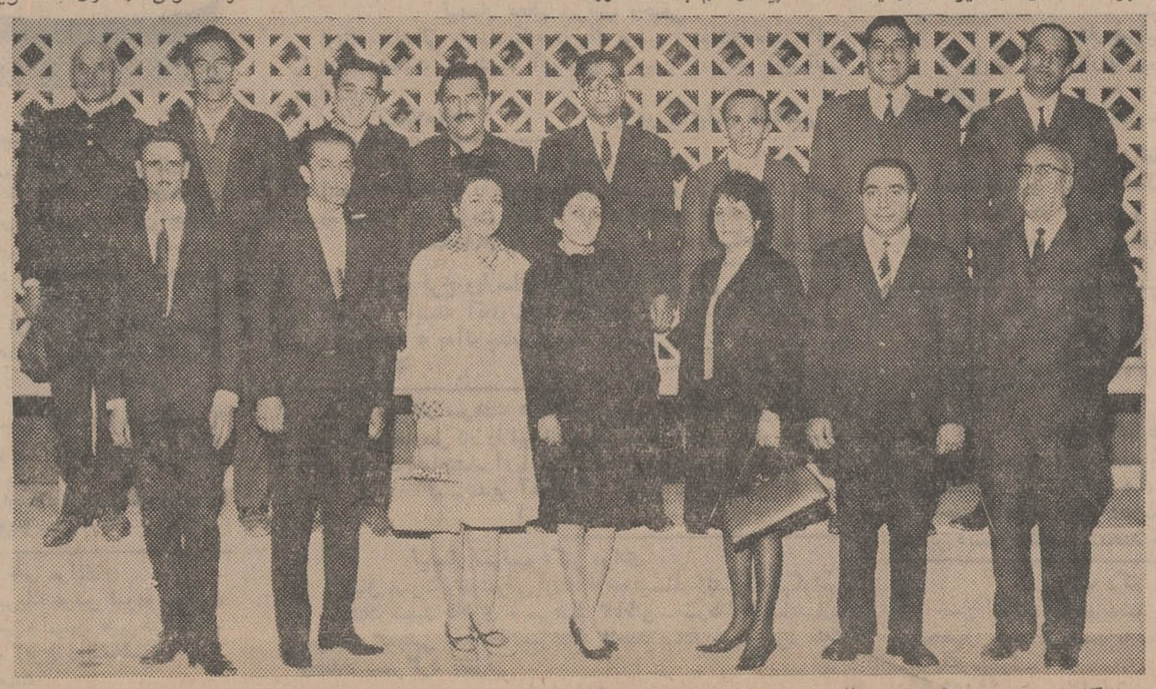

برندگان جوایز یك میلیون ریالی و دویست هزار ریالی ویك صد هزار ریالی چند لحظه قبل از تعیین دو قهرمان شانس

خوشحالی اعضای خانواده‌اش اظهار نمود : من ۳ فرزند دارم که هرسه ازدواج کرده‌اند و تعداد نوه‌هایم به ۹ نفر می‌رسد واعضای خانواده‌ام مجموعا ۲۱ نفرند که آنها بعلت موفقیت من امشب سفره ۲۱ نفره را بالبخند و شادی از همیشه رنگین‌تر ساخته‌اند .

* دومین قهرمان شانس

اسم من آیدین و فامیلی‌ام جهان‌ـ جو می‌باشد در جنب بانك مرکزی خیابان فردوسی بلیط اعانه ملی می فروشم و خودم نیز عاشق خرید بلیط اعانه ملی هستم، تابحال بارها یکهزار و دوهزار تومان برده‌ام . هفته قبل وقتی قرعه کشی انجام شد دیدم یك بلیطم صد هزار ریال و یکی ده هزار ریال و یك بلیطم جایزه ماقبل ده هزار تومانی و ۶۵ بلیطم هرکدام ۶۰ ریال برده‌اند. وقتی خانمم ازماجرا باخبر شد خیلی خوشحال شد و گفت الحمدالله از اجاره نشینی راحت شدیم . من فورا منزلی در نازی‌آباد خریدم و در انتظار شانس مجدد نشستم ، شانس مجدد من دوباره بسراغم آمد ودر قرعه کشی قهرمان‌شانس، دومین قهرمان شانس شدم و یك پیکان ۴۷ جایزه گرفتم حالا می خواهم خانه‌ی بزرگتری بخرم و قسمتی از آنرا اجاره بدهم تاهمجا برای بازی فرزندانم باز شود و هم با اجاره قسمتی از منزل ماهیانه مبلغی بدست بیاورم .

* سایر برندگان جوایز بزرك

آقای احمد فیروز ، آموزگار ، ساکن مراغه .برنده دویست هزار ریال .

آقای ادوارت خاچاطوریان دانش آموز تهران برنده یکصد هزار ریال ، آقای رضا کرمانی القریشی کارمند از اصفهان برنده یکصد هزار ریال ، بانوان فاطمه رشدیه و پوراندخت بردبار خانه‌دار از تهران برنده یکصد هزار ریال (شرکتی) آقای ماشاءاله یزدانی راننده از تهران برنده یکصد هزار ریال ، آقای خان‌بابا قازاریان کارمند بازنشسته از تهران برنده یکصد هزار ریال ،آقای ستار ستارزاده آموزگار از تهران برنده یکصد هزار ریال ، آقای نصرت‌اله علی محمدی مبل‌ساز از تهران برنده یکصد هزار ریال ، بانوان طاهر، فخربخش و قشنك حاج قهرمان زاده از تهران برنده یکصد هزار ریال ،آقای یداله میرزائی نوکنده کشاورز از بندر پهلوی برنده یك صد هزار ریال ، آقای غلامرضا رضائی کامیوندار از کنگاور برنده یکصد هزار ریال ، آقای یونس عزیزی خیری گروهبان ازمراغه برنده یکصد هزار ریال ،بانو اصلی صادقی پیرشگفتی خانه‌دار ازشیراز برنده یکصد هزار ریال ،آقای علی پاشاحبیبی کشاورز از همدان برنده یکصد هزار ریال،آقای عبدالرضا لاوربورشاهزندی کارمند از مسجد سلیمان برنده یکصد هزار ریال، آقایان منصور رفعتی رحیم زاده و ولی مهرشاد رفعتی رحیم زاده از ساری برنده یکصد هزار ریال (شرکتی) ،آقای محمد پورعلیزاده حقی کتابفروش از لنگرود برنده یکصد هزار ریال .

دیدار پرشکوه درویمبلی

فرداشب تیمهای ملی فوتبال انگلیس و بلغارستان دیدار میکنند

ورزش

فردا شب ساعت شش بعد ازظهر بوقت لندن ، بار دیگر استادیوم ویمبلی لندن شاهد پیکار سفیدپوش های تیم ملی فوتبال انگلستان در یك مسابقه رسمی خواهد بود .

حریف تیم ملی انگلیس ، تیم‌ملی فوتبال بلغارستان است که در اروپای شرقی یکی از کشورهای بزرك و صاحب فوتبال شناخته شده است .

«سرالف رمزی» مربی تیم ملی فوتبال انگلستان ، برای این دیدار از دو هفته قبل بیست و دو بازیکن مورد نظر خود رابااین‌شرح انتخاب و نام آنها را اعلام کرده است .

گوردون بنکس و جیم وست (دروازه‌بان) ، تری کوپر ، مك نابی، کیت‌نیوتون ، رایت،جاکی چارلتون، هانتر ، لابون ، بابی‌مور ، مولری ، نابی‌استایلز، جف آستل ، آلن‌بال، کولین‌بل، بابی چارلتون،راجرهانت، جفری هورست،فرانسیس لی ،مارتین پیترز ، رادفورد و پیترتامپسون ،

بازیکنان منتخب در طول دوهفته گذشته در کنار تمام تمرینات باشگاهی خود ، در اردوی تمرینی‌تیم ملی بوده‌اند و رمزی ، کسی که در سال ۱۹۶۶ انگلستان،رابرای‌نخستین بار فاتح جام جهانی «ژول ریمه» کرد، بار دیگر همان روش قبل از بازیهای سال ۱۹۶۶ را پیشه خود کرده است باین ترتیب که درطول‌مدت‌دوهفته گذشته، رمزی‌دوبار در مصاحبه مطبوعاتی‌با خبرنگاران شرکت‌کرده ودر هر دو این مصاحبه ها از عمده مطلب او این طور نتیجه گرفته شده است که انگلستان باپیروزی روبرو خواهد بود .

البته گفته‌های سرالف رمزی‌برای برد در برابر بلغارستان تنها نیست چون اینطور که از متن گفته‌های مربی پیر انگلستان بر می‌آید ،او مقصود اصلی‌اش جام جهانی سال ۱۹۷۰ مکزیکو است .

ولی برای رمزی اگر قرار باشد پیروزی نهائی رسیدن مجدد به «جام ژول ریمه» در مسابقات مکزیکو باشد اول باید بنزدیکترین دیدار آنها فکر کرد ؛ دیدار فرداشب با تیم ملی بلغارستان .

● چهره‌های تازه‌خط حمله

با نگاهی کوتاه به لیست‌نفرات انتخابی رمزی که هرگز یازده تن ثابث آن تا آخرین لحظه ورود بازیکنان به محوطه چمن استادیوم معلوم نبوده‌اند . اولین مورد قابل توجه ، وجود سه بازیکن جدیدبرای خط حمله است که‌هرگز درگذشته حتی یکبار هم‌برای‌بازی در تیم‌ملی دعوت نشده‌اند .

از نقطه نظر انتخاب بازیکنان تازه از جانب رمزی ، بهیچ وجه نمی توان کوچکترین تردیدی درانتخاب او داشت ، چون اگر بیاد داشته باشید درست یکسال قبل‌ازمسابقات جهانی ۱۹۶۶ لندن«رمزی» جفری هورست و مارتین پیترز را به تیم ملی راه داد و ایندو بودند که در فینال جام در برابر آلمان غربی گلهای پیروزی انگلستان را به حریف تحمیل کردند .

پس باین ترتیب باید قبول کرد که رمزی ، حتی در مورد افکار خودش هم ، تاریخ را تکرار می ـ کند .

حالا به سه بازیکن انتخابی‌وتازه رمزی توجه کنیم . «جف آستل»از وست‌برومویچ«فرانسیس‌لی»ازمنچستر سیتی‌و «جان رادفورد» از آرسنال.هر سه این‌بازیکن بهمراه‌جیمی گریوز بازیکن‌سابق تیم ملی و حال حاضر تیم‌باشگاه‌نوتینگهام‌بهترین گلزنهای حال حاضر مسابقات باشگاهی هستند ، هر چندکه «جیمی گریوز» رقمی بالاتر از سه تن دیگردارد و عجیب اینجاست که رمزی همچنان به نام او خط قرمز کشیده است .

دوتن دیگر باشند که انتخاب نهائی از میان آنها دوتن بیشتر نخواهند بود.

* بخارست و شانس های از دست رفته

تیم ملی انگلیس در آخرین دیدار خود در بخارست باتیم‌ملی رومانی مسابقه داد که در عین قدرت بسیار خطدفاعی این تیم، خط حمله انگلیس درشکلی‌بسیار تاسف بار ظاهر شد . چون پس‌از پایان مسابقه بانتیجه مساوی‌وبدون گل. این عقیده خودرمزی واکثر ناظرین به مسابقه بود که این دیدار را دیداری مملواز شانسهای

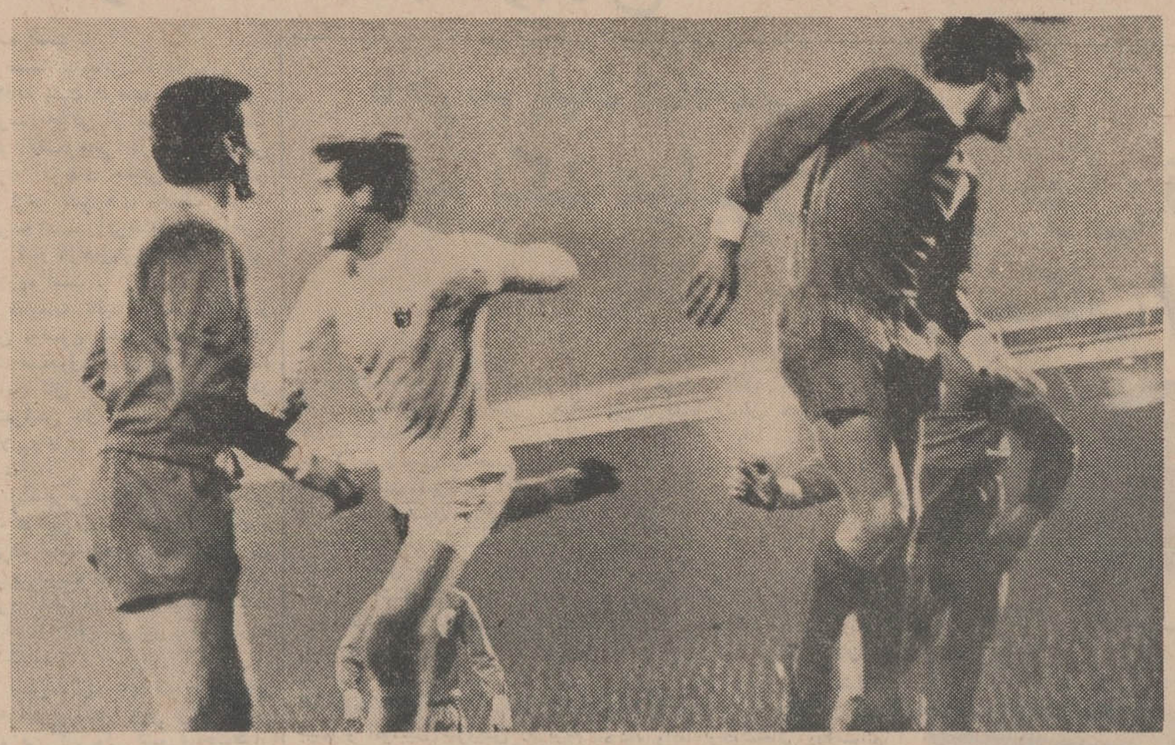

ماه گذشته مردان سرالف‌رمزی در بخارست بعداز ۹۰ دقیقه تلاش بدون گل باتیم ملی‌رومانی مساوی شدند و این چیزی بودکه از نابسامانی خط حمله انگلستان حکایت میکرد و حالا شاید تحت تاثیر همان دیدار ناامید کننده است که مربی سالخورده‌انگلستان چهره های جدیدی برای خط حمله نامزد کرده است .

از دست رفته برای انگلیس نام دادند .

ولی این نظر رمزی موجب ساکت ماندن مفسران فوتبال‌در انگلیس نگردید وتا سرحدامکان رمزی بخاطر عدم موفقیت خط حمله‌اش در مسابقه بارومانی‌مورد حمله قرار گرفت و شاید همان حملات روزنامه ها بود که رمزی مجبور شد خیلی زودتر هدفهاو کارهای در دست انجامش را برای قدرت بخشیدن تیم ملی فوتبال انگلیس خصوصا در خط حمله در مکزیکو سه الی چهار بابی‌ـ چارلتون نمونه در زمین داشته باشد ،چارلتونهائی که چون چارلتون بزرك هنوز حتی بمرز بیست و سه سالگی هم نرسیده باشند .

* تجربه‌وقدرت‌جوانی

رمزی سرسختانه اعتقاد داردکه برای جلورفتن و فاتح بودن در مکزیکو بایدهمراه تجربه‌بازیکنان قدیمی ، قدرت جوانان بکارگرفته شود وروی همین اصل‌ازهمین‌بازی فرداشب خود ،روشی تازه‌برگزیده است، روش ۳ـ۳ـ۴ نفوذی،شاید از نقطه نظر ظاهر روش ۳ـ۳ـ۴ روشی قدیمی‌برای انگلیسیها‌باشد، ولی هرگز رمزی بااین روش‌فرمان حمله مطلق را به تیم نداده‌است، وتصمیم دارد دربرابر نمایندگان فوتبال بلغارستان برای نخستین‌بار این روش تهاجمی بسیار سخت‌را برای تیم خودش امتحان کند.

رمزی عقیده دارد حداقل‌استفاده اجرای کامل روش ۳ـ۳ـ۴حمله‌ای در بازیهای دوستانه رسمی این است‌که تیم بیك‌فرمایده‌آل‌خواهد رسید و نقص‌های احتمالی‌در عدم هماهنگی نفرات دو خطمیانی‌وحمله انبری» هر دفاعی را در هم‌بریزیم رمزی فقط با حمله مطلق قصد فتح جام بعدی (ژول‌ریمه) را دارد.

بهرحال برای دیدار فردا شب یاران رمزی بنابه‌گفته خودش در فرمی آماده و تا حدی ایده‌آل‌بسر می‌برند و برخلاف چهار بازی اخیر ورسمی انگلستان در ماههای گذشته که فورواردهای انگلیسی فقط دو گل بدست آورده‌اند . باید فرداشب چندین‌بارشاهد فروریختن دروازه بلغارستان باشیم .

ولی از خبرهائی که ازبلغارستان می آید . همین آمادگی هم برای آنها بوجود آمده .

بلغارها که در مسابقات فوتبال جام جهانی ۱۹۶۶ و یا مسابقات فوتبال جام ملتهای اروپا هیچیك‌با موفقیت روبرو نبوده‌اند با امید بسیار به لندن می آیند تا حداقل‌در برابر تیم قهرمان جهان به نتیجه مساوی که ماه پیش رومانی دست یافت . دست یابند .

توضیح اینکه مطلبی که دیشب راجع بفوتبال قهرمانی باشگاههای اروپا اشتباها باتیتر تیم ملی‌فوتبال انگلستان انتخاب‌شد «بچاپ»رسید هفته گذشته قبل از انجام دیداردو تیم «رئال مادرید» از اسپانیا و «راپیدوین» از طرف خبرگزاریها تفسیر شده بود ، ولی بعد ازآن که «راپیدوین» با نتیجه «۱ـ۲»در مادرید مغلوب گردید و به علت پیروزی «۰ـ۱» در دیدار نخست‌که در وین انجام گرفته بود درمجموع «۲ـ۳» پیروز شد «یك گل درخانه حریف دوگل حساب میشود »عملا بعنوان تیم شناخته شده در دوریك چهارم‌نهائی دربرابرمنچسترینوایتد قرار خواهد گرفت ، از این دوکه بگذریم تیم سلتیك از اسکاتلندبا «آ . ث .میلان» قهرمان ایتالیا ، اسپارتاك ترناوا قهرمان باشگاههای چکسلواکی با «آ. ا.ك» آتن از یونان و «بنفیکا» از پرتقال با «آژاکس» هلند بازیهای این‌دور را به پایان خواهند رساند ، به این ترتیب ضمن آنکه پیش بینی با رویدادهای غیرمنتظره‌ای که‌بوجود آمده واز آن جمله حذف «رئال مادرید» وسیله «راپیدوین» میباشد درهرحال‌دوتیم سلتیك‌ازاسکاتلند، منچستر یونایتد از انگلستان وتیم صاحب نام آ.ث.میلان از ایتالیا درکنار «بنفیکا» بیشتر از دیگران در این جمع صاحب شانس برای تصاحب جام باشگاههای اروپا می باشند .

بسکتبال کاپ شهبانوفرح

از فردا شب مسابقات قهرمانی دستجات آزاد تهران آغاز میگردد

مسابقات بسکتبال دستجات آزاد بانوان پایتخت که بانام کاپ شهبانو فرح طول چند سال گذشته با استقبال و هیجان فراوان برگزار گردیده برای تعیین تیم قهرمان سال ۱۳۴۷ دراین سری مسابقات از بعد از ظهر چهار شنبه ۲۰ آذرماه «فردا» باشرکت ۷ تیم به‌این شرح دریك گروه بطور دو حذفی انجام خواهد شد ، شرکت کنندگان امسال برای تصاحب کاپ شهبانو فرح در بسکتبال بانوان عبارتند از : ارارات ، انجمن دوشیزگان و بانوان، کلوپ صدری ، تاج ، شهربانی ، پاس و کوشش مریم ، که دراین جمع تیمهای انجمن دوشیزگان و بانوان ، تاج، ارارات و پاس شناخته شده تراز دیگران میباشند ولی در هر حال برای شناخت چهره واقعی تیم هاباتغییروتحولی که در آرایش تیمها بوجود آمده‌است باید در انتظار برگزاری اولین دوره مسابقات باشیم .

در مراسم قرعه کشی این سری بازیها که بعد از ظهر یکشنبه در محل دفتر مشترك فدراسیون ها با حضور اعضای هیئت بسکتبال تهران و سر پرست تیمهای شرکت کننده انجام شد، در نخستین دیدار که ساعت پنج و نیم بعدازظهر فردا در سالن سر پوشیده استادیوم فرح‌برگزار خواهد شد تیمهای آرارات و کوشش مریم مسابقات را آغاز خواهند کرد ، شنبه ۲۳ آذر دومین شب بازیها شاهد دیدار کلوپ صدری با انجمن دوشیزگان و بانوان خواهد بودو تاج باشهربانی به‌این ترتیب تیم پاس دردور نخست بحکم قرعه استراحت خواهد داشت و اولین بازی خود را در هفته آینده بایکی از سه تیم پیروز برگزار خواهد نمود .

به‌این ترتیب در جدول دو حذفی این هفت تیم بعد از برگزاری سیزده مسابقه که اگر در جریان بازیها وقفه‌ای بوجودنیاید کمتر از ده روز بطول خواهد انجامید تیم قهرمان مسابقات بسکتبال کاپ شهبانو فرح‌رادرسال ۱۳۴۷ خواهیم شناخت .

سفر قهرمانان پینك‌پنك ایران بشوروی

تیم ملی پینك پنك مردان و زنان ایران برای‌برگزاری چند مسابقه در جمهوریهای شوروی ساعت شش و ده دقیقه بعداز ظهر دیروز به سرپرستی آقای غفور آلبارئیس فدراسیون پینك‌پنك‌باقطار تهران را بقصد جلفا ترك کردند .

آگهی استخدام رسمی وزارت دادگستری

بر حسب نامه شماره ۳۶۹۶۱ آ مورخ ۱۰ر۹ر۴۷ سازمان امور اداری واستخدامی کشور بدینوسیله باطلاع نامبردگان‌زیر که در امتحانات و مسابقات استخدامی سازمان امور اداری و استخدامی کشور شرکت نموده و قبول شده و برای شغل تقریر نویسی بوزارت دادگستری معرفی گردیده‌اند میرساند که حد اکثر تاآخر وقت اداری روز یکشنبه اول دیماه باددست داشتن دو برك رونوشت یا فتوکپی دیپلم کامل متوسطه و سه برك رونوشت یا فتوکپی برك خاتمه خدمت وظیفه و یا برك‌معافیت و چهار برك رونوشت‌شناسنامه و یك برك گواهی عدم سوءپیشینه و دوازده قطعه عکس ۴×۶ بامعرفی‌نامه اداره کار محل اداره کارگزینی وزارت دادگستری درتهران مراجعه نمایند .

بدیهی است چنانچه در مدت مقرر مراجعه نکنند از نفرات ذخیره استفاده خواهد شد ضمنا کلیه پذیرفته شدگان باید دوره آموزش سه ماهه قبل از خدمت دادر تهران با موفقیت‌به پایان رسانیده واین مدت‌جزءدوره‌آزمایشی داوطلبان محسوب ودرمدت مزبور از حقوق موقت شغلی استفاده‌خواهند کرد .

نام ونام خانوادگی	محل خدمت
۱ـ آقای فریدون پوراحمد آبکنار	رشت
۲ـ آقای علی حسن ایزدارا	لاهیجان
۳ـ آقای میر عیسی ضیائی‌ضیابری	لاهیجان
٤ـ آقای جهانگیر قره چماقلو	گنبد کاوس
٥ـ آقای سید مرتضی سیدپور	نوشهر
٦ـ آقای محمد رشیدی لهق	مراغه
۷ـ نخشعلی جلیلی یزدی	اردبیل
۸ـ آقای میر علی اکبر مرتضائی مهین	مشکین شهر
۹ـ آقای فیض‌اله پاوری	مشکین شهر
۱۰ـ آقای اسمعیل همدانلو	خوی
۱۱ـ آقای سید محمد حسین تدین اسلامی	کرمانشاه
۱۲ـ آقای سید محمد ناطق الاسلام	همدان
۱۳ـ آقای محمد حکیمیان	ملایر
۱٤ـ آقای محمدتقی‌افضلی‌هرسینی	نهاوند
۱٥ـ آقای حیدر علی طهماسبی	اهواز
۱٦ـ آقای سید محمود اروند	دزفول
۱۷ـ آقای منصور محمدی	الیگودرز
۱۸ـ آقای حسین صادقی نژاد	الیگودرز
۱۹ـ آقای قاسم جم اسدم	بروجرد
۲۰ـ آقای رحیم صالحی	خرم آباد
۲۱ـ آقای سید علی اکبرجعفری موسوی شوشتری	خرمشهر
۲۲ـ آقای انور رحمانی	کوهدشت
۲۳ـ آقای‌نظام‌اختری	بوشهر
۲٤ـ آقای عبدالرضا پولادی فر	جهرم
۲٥ـ آقای بهزاد مهربان جهرمی	لارستان
۲٦ـ آقای حسن پور کاظم‌خالصی	فسا
۲۷ـ آقای‌مهدی هدایت‌اللهی پور	بم
۲۸ـ آقای‌علی نبی‌اسدزاده‌سرجانی	بندر عباس
۲۹ـ آقای غلامرضا آموزگاردراینی	بندرعباس
۳۰ـ آقای فرهنگ سرخوش	بندر لنگه
۳۱ـ آقای محمود ارجمند	نیشابور
۳۲ـ آقای مرتضی قلی شکوهی	بیرجند
۳۳ـ آقای محمد مهدی زنگنه‌نیاز آبادی	تربت حیدریه
۳٤ـ آقای محمد رضا ابریشمی	کاشمر
۳٥ـ آقای عطا عارف	قوچان
۳٦ـ آقای محمد اسمعیل لامع	سبزوار
۳۷ـ آقای ستار محمد حسینی	بجنورد
۳۸ـ آقای عزت‌اله صمیمی‌املی	قائنات
۳۹ـ آقای محمد دیانتی	خواف
٤۰ـ آقای حاتم دلفانی	اسفراین
٤۱ـ آقای منصور قادری	گلپایگان
٤۲ـ آقای مرتضی انگورانی	بروجن
٤۳ـ آقای یوسف فیض	بروجن
٤٤ـ آقای عباس نصر آبادی	شهرکرد
٤٥ـ آقای محمد رضا صمدی	فریدن
٤٦ـ آقای سید مصطفی میرسید علیان	سنندج
٤۷ـ آقای محمود حمیدی	سقز
٤۸ـ آقای محمود ایزد پناه	ایرانشهر
٤۹ـ آقای لطفعلی‌حجانی کوهنبائی	خاش

۱ـ۳ آ ـ ۵۷۶۴۴

رئیس اداره کارگزینی

الف ۹۰۵۷

لاس‌وگاس (آمریکا)

«جان کارلوس»برنده مدال برنز المپیك در دو ۲۰۰ متر ودارنده رکورد ۱۹ر۷ ثانیه بهترین رکورد دنیا اعلام کرد هفته آینده یکبار دیگر رکوردگیری‌خواهدنمود. مراسم این رکوردگیری که‌از جانب فدراسیون دو ومیدانی امریکا تشکیل شده است فقط‌برای سنجش قدرت قهرمانان حال حاضر امریکا است .

کارلوس اظهار داشته است حداقل در این رکوردگیری، رکورد ۱۹ر۷ خود را تکرار خواهد کرد .

تبریکات

جناب آقای داودزاده ریاست محترم بخش۸

در دوران ریاست جنابعالی دربخش٦ همه دبیران و کارکنان آموزشگاه ها از طرز رفتار و زحمات شبانه روزی جنابعالی راضی و خشنود بودند و دبیران دبیرستان‌فروهر باین جانبان ماموریت دادند که مراتب قدرشناسی و حق‌شناسی آنها را نسبت به‌همکار صدیق‌و صمیمی خود ابراز داریم. امیدواریم درهمه خدمات فرهنگی موفق باشید.

ازطرف دبیران‌و کارکنان دبیرستان فروهر ـ صدیقه‌دبیرمنش. مهرانگیز امیرصحی . پروین‌بهمنی.احمد گرجی. سید فضل‌اله صفا. مرتضی عشقی

آ ـ ۲۹۰۱

جناب آقای کمال‌الدین آقا حسینی ریاست محترم‌بخش٦

انتصاب جنابعالی رابریاست بزرگترین بخش فرهنگی تهران تبریك میگوییم .

از طرف دبیران‌و کارکنان دبیرستان فروهر صدیقه‌دبیرمنش

آ ـ ۲۹۳۰۱

تیمسار سرتیپ دکتر علی مرادی

ارتقاء شایسته و بجا را به‌آنمقام تبریك عرض نموده موفقیت شما را درراه خدمت‌به‌شاهنشاه آریامهر و میهن عزیزخواستارم.

خرمشهر ـ سازمان آب ـ ایرج دولتشاهی

آ ـ ۵۸۰۴۴

جناب آقای یوسف رئیس سمیعی

انتصاب جنابعالی را بمعاونت وزارت دادگستری صمیمانه تبریك عرض مینماید .

آ ـ ۵۸۰۷۶ **سرهنك چنگیزلوای مختاری**

تیمسار معظم سرتیپ رحیمی

ارتقاء جنابعالی را صمیمانه تبریك عرض ، موفقیت‌حضرتعالی را درراه خدمت بشاهنشاه آریامهر و میهن ازدرگاه باریتعالی خواستارم

آ ـ ۵۸۰۷۸ **قزوین ـ عباس طهماسبی**

جناب آقای قاسم رئیسیان

انتصاب آنجناب را به‌دادستانی استان مرکز تبریك عرض نموده توفیق روز افزون شما را از ایزد متعال خواستارم.

آ ـ ۲۹۱۰۹ **محمد ناصر شریف**

جناب فرخ‌روپارسای وزیر محترم آموزش وپرورش

انتصاب شایسته آقای احمد جلالیان را بریاست آموزش و پرورش ناحیه ٥ به‌آن جناب تبریك عرض‌می‌کنم .

آ ـ ۲۹۱۰۵ **احمد مرادی**

سرکار سرهنك درخشانفر ریاست محترم شهربانی‌قم

ارتقاء درجه سرکار را تبریك عرض نموده توفیق بیشتر جنابعالی را در خدمت بشاهنشاه آریامهر از خداوند خواستارم

قم ـ مدیر آموزشگاه کریمی ـ سید حسن کریمی

آ ـ ۵۷۹۸۰

تیمسار سرتیپ دکتر مرادی

باکمال مسرت وخوشوقتی ارتقاء درجه تیمسار راتبریك میگوئیم

سرهنك سعید طاهری ـ سرهنك ۲باطنی ـ سرهنك۲ ساعتساز ـ سرهنك ۲مجتبی سجادی ـسرهنك ۲احمد صادقی ـسرگرد ملك محمدی ـسرگرد نصرتی

۱ـ۵۸۱۰۴

جناب آقای جمال بزرگمهر رئیس محترم دارائی منطقه ۲تهران

دوستان وهمکلاسان فارغ‌التصیل دارائی از ارتقاءموفقیت‌آمیز شما خوشحال وخورسند هستند همچنان طالب و آرزومند فراهم شدن موجبات شایستگی جنابعالی می باشند.

آ ـ ۲۹۰۳۵ **همکلاسان شما**

تیمسار سرتیپ دکتر علی‌مرادی

با نهایت مسرت ارتقاء درجه تیمسارمحترم را تبریك عرض می نمایم .

آ ـ ۵۸۰۴۲ **خرمشهر ـ سرهنك دکتر حسین یساری**

سرکار خانم فرانك ادیبی

اعضاء جمعیت زنان دانشگاهی ایران انتصاب شایسته شمارا بریاست بخش دو آموزش و پرورش تبریك می‌گویند و برایتان در انجام وظائف محوله آرزوی توفیق روز افزون دارند .

آ ـ ۵۸۰۸۲

مقام محترم مدیر کل آموزش و پرورش استان مرکز

انتصاب شایسته آقای عبدالعلی انواری را بسمت معاونت ناحیه ۱۰ صمیمانه تبریك میگوید

آ ـ ۲۹۰۷۱ **محمد علی‌احمدی**

جناب دکتر فرخ روپارسای

حسن انتصاب آقای احمد جلالیان را که از فرهنگیان شایسته می‌باشند به‌ریاست ناحیه ٥آموزش و پرورش تبریك میگوئیم

احمد مشتاق ـ رئیس دبیرستان انوشیروان دادگر ـ ملك‌نوشین مدیر دبستان اعتصام ـمحمد رضا کریمی مدیر دبستان توحید

جناب دکتر فرخ روپارسای

حسن انتصاب آقای محمد امیرجلالی که از فرهنگیان شایسته وتحصیل کرده می‌باشند به سمت معاونت ناحیه۸ آموزش وپرورش تبریك میگوئیم

آ ـ ۲۹۰۶۹ **ملك نوشین ـ محمد رضا کریمی ـ احمدمشتاق**

خبرهای روز

تابلو های تاجگذاری در نمایشگاه لندن

رادیو لندن - سه تابلو نقاشی ازمراسم فرخنده‌تاجگذاری‌شاهنشاه آریامهر و علیاحضرت شهبانوفرح که بوسیله هنرمند فرانسوی « ایزدوئر » نقاشی شده در نمایشگاه نقاشی که در لندن بمدت‌دو هفته دایر است به معرض تماشا گذاشته شده است .

هنرمند فرانسوی که همزمان با برگزاری مراسم تاجگذاری در تهران بود یکصد تابلو کشید که شش عدد آن خریداری شد .

سه تابلوئی که هنرمندفرانسوی درلندن‌به معرض‌تماشا و فروش نهاده دو عدد تصویر های تخت جمشید و اصفهان‌را شامل استو دیگری علیاحضرت‌شهبانورادرلباس تاجگذاری نشان‌میدهد .

این تابلو توسط کریستین‌فورد طراح معروف خریداری شد .

بازگشت رئیس مجلس‌سنا

آقای شریف‌امامی رئیس مجلس سنا که هفته گذشته عازم اروپا شده بود امشب بتهران بازمیگردد .

کمک شهربانی کل به زلزله‌زدگان

سخنگوی جمعیت‌شیروخورشیدسرخ ایران امروز اعلام کرد‌یدستور تیمسار سپهبد مبصر رئیس شهربانی کل کشور مبلغ شش میلیون ریال کمک کارکنان شهربانی کل برای زلزله زدگان خراسان در اختیار شیر و خورشیدسرخ قرارگرفت .قراراست ازمحل این مبلغ تعدادی خانه های پیش ساخته شده تهیه و در مناطق مختلف آسیب دیده خراسان نصب شود .

مدیرکل آموزش

آقای علی اشرف دبیر، مدیرکل سابق امور اداری وزارت اطلاعات بسمت‌مدیرکل‌آموزش این‌وزارتخانه منصوب ومشغول کارشد .

استادیوم تاکستان

درزمینی‌به مساحت ۲۲هزارمتر مربع که از طرف شاهنشاه‌آریامهر برای احداث استادیوم ورزشی در تاکستان قزوین‌به سازمان تربیت بدنی‌اعطاء شده چند میدان بازی ساخته خواهد شد .

سند مالکیت این زمین امروز به سازمان تربیت بدنی واگذار گردید .

درگذشت رئیس هیئت‌مدیره شیرو خورشید سرخ همدان

نیمه شب‌گذشته آقای حاج‌محمد مسیحی بزرگ خاندان مسیحی و رئیس هیئت مدیره شیرو خورشید سرخ همدان‌وعضوانجمن‌شهر اینشهرستان بدرود زندگی گفت .

همدان -خبرنگار اطلاعات

بازدید وزیر دادگستری از ثبت کل

صبح امروز آقای پرتو وزیر دادگستری از اداره کل ثبت بازدید کرد. دراین بازدید وزیر دادگستری خطاب بروسای‌ادارات‌ثبت که‌بوسیله آقای عطارد معاون وزارت‌دادگستری وسرپرست ثبت کل بایشان معرفی شده بودند ، اظهار داشت : انقلاب اداری این نیست که ماموری جهت راهنمائی ارباب رجوع در مقابل در ثبت بایستد ، بلکه انقلاب اداری واقعی تحرك و سرعت در کار و کنار گذاشتن‌روشهای‌کهنه سابق‌میباشد.

مراسم توزیع جوائز حقوق‌بشر

سازمان ملل متحد - خبرگزاری فرانسه - مجمع عمومی سازمان‌ملل متحد روز گذشته‌بمناسبت بیستمین سالروز صدور اعلامیه حقوق بشر یك جلسه رسمی تشکیل داد .

در این جلسه جوائز شخصیت هائی که در سال ۱۹۶۸ در زمینه حقوق بشرمنشاء خدمات برجسته‌ای بوده‌اند بین برندگان توزیع شد. برندگان جوایز عبارتند از : «ماریون‌بین‌شی» از شیلی ، «رنه‌کاسن» فرانسه ، مهرانگیز منوچهریان» ایران، «پترامليانوويچ» اوکرائین ،«آلتابور روزولت»امریکا، البرت لوتلی افریقای جنوبی .

دو نفر اخیر پس‌از مرگ بدریافت این جایزه نائل شده‌اند .

در جریان این مراسم نطق هائی توسط والاحضرت شاهدخت‌اشرف پهلوی که‌ریاست کنفرانس‌بین‌المللی حقوق بشررا درتهران بعهده‌داشتند و چند نفر دیگراز نمایندگان کشور های دیگر ایراد شد .

شهردار به خانمها قول پست حساس داد

شهردار تهران‌بدنبال درخواست زنان کارمند شهرداری در مورد سپردن کارهای حساس به آنان قول مساعد داد‌که اگر خانمها از خود در انجام کارهای شهری‌لیاقت نشان دهند حتما مصدر خدمات حساس شهری خواهند شد .

خانمهای عضوشهرداری ازمیان خود خانم نصرت لیقوانی را که مدت بیست‌و سه سال‌بدون‌داشتن شوهر چهار فرزند خویش‌را تربیت کرده و بثمر رسانده همراه بادوتن دیگر از مادران سازمان تربیتی شهر تهران بعنوان مادر سال انتخاب کرده‌اند و طی مراسمی که درروزمادر در شهرداری تهران برگزار خواهد شد به‌مادران‌نمونه شهر تهران جوایزی اهدا می‌شود.

مدیر کل بازرسی وزارت دادگستری

ازطرف‌آقای پرتو وزیردادگستری آقای ناصر مجیدیه بسمت مدیر کل‌بازرسی‌وزارت‌دادگستری‌منصوب گردید . آقای مجیدیه دارای ۲۰ سال سابقه خدمت قضائی بوده و مراحل خدمت را از دادیاری و بازپرسی و دادستانی شهرستانها شروع کرده‌و سپس بمدت چهار سال معاون اول‌ثبت کل بوده‌آخرین سمت مدیر کل جدید بازرسی ، ریاست دادگستری استان گیلان بوده‌است .

قطعنامه ایران درباره آوارگان عرب

سازمان‌ملل‌متحد -خبرگزاری فرانسه -۱۹ - آذر - نمایندگان ایران ، سنگال ، پاکستان و ترکیه روز دوشنبه‌قطعنامه‌مشترکی به کمیسیون سیاسی مخصوص مجمع عمومی سازمان ملل متحد تسلیم کردند و ضمن‌آن‌ازاسرائیل خواستند که بلافاصله تدابیرفوری وموثری برای تضمین بازگشت بدون تاخیر آوارگان عرب که سرزمین آباء و اجدادیشان‌را پس‌از اشغال شدن بوسیله ارتش اسرائیل ترك گفته اند بعمل آورد .

کمیسیون سیاسی مخصوص مجمع عمومی در حال‌حاضرسرگرم بحث درباره وضع اعراب آواره فلسطین است .

رئیس روابط عمومی اوقاف

ازطرف آقای نصیرعصار معاون نخست وزیر آقای دکتر ابوالقاسم مشیری بسمت رئیس اداره کل اطلاعات و روابط عمومی سازمان اوقاف منصوب و مشغول کارشد .

پیش‌بینی هوا

هوای‌استانهای آذربایجان قسمتی ابری بتدریج برمقدار ابرها افزوده شده وهمراه با ریزش خفیف برف‌خصوصادر نواحی کوهستانی ، هوای سواحل بحرخزر صاف به تدریج قسمتی ابری خواهد شد . هوای استانهای‌سیستان بلوچستان ، خراسان ابری همراه بابارندگی که بتدریج از مقدار ابرها کاسته شده‌و ازاوایل امشب صاف خواهد شد ، هوای تهران وبقیه‌نقاط صاف‌تاکمی ابری پیش بینی می‌شود ،ضمنا حداکثردرجه حرارت‌امروز تهران نسبت به روز گذشته تغییر محسوسی نکرده‌است .

گرمترین نقطه در ۲۴ ساعت گذشته چاه بهار تا حداکثر ۲۸وحداقل۲۱،سردترین نقطه شهر کرد با حداکثر ۵ وحداقل ۴درجه زیر صفر ودرجه حرارت‌تهران درهمین مدت حداکثر ۱۰ و حداقل۱ درجه بوده‌است .

تقویم اطلاعات

سه‌شنبه - نوزدهم آذر ماه ۱۳۴۷ - نوزدهم‌رمضان‌المبارك ۱۳۸۸ - دهم دسامبر ۱۹۶۸

ساعات شرعی

استخراج دکتررياضی کرمانی توپ افطار ساعت ۵و۱۱ دقیقه توپ سحر (فردا) ساعت ۵و۲۴دقیقه -طلوع‌آفتاب(فردا) ساعت ۷ - ظهر شرعی (فردا) ساعت ۱۱و۵۸ دقیقه

سیل فارس پانصد خانه‌راویران کرد

جریان سیل در بندرعباس نیز باعث ویرانی و خرابی راههای ارتباطی گردید و خسارات زیادی ببارآورد .

هم‌اکنون راههای ارتباطی‌میناب بندر عباس «وایسین» مسدود شده ورفت‌و آمد در اینراهها صورت نمی‌گیرد سیلاب اکثر کوچه هاو خیابانهای شهر بندر عباس را فرا گرفته است .

● قربانیان سیل

سیل در قریه خور واقع دره کیلومتری لار هفتاد درصد خانه‌ها را ویران کرده و تاکنون چندین جسد از زیر آوار خارج شده‌است هم‌اکنون امدادگران‌شیروخورشید سرخ وماموربن ژاندارمری مشغول کمك باهالی هستند ضمنا براثر جریان سیل راه لار به شیراز مسدود گردیده است .

● قریه احشام خراب شد

بدنبال بارندگیهای چندروزاخیر دربندر لنگه روز گذشته سیل شدیدی در بخش گاوبندی جاری شد و تعداد زیادی خانه های اهالی راخراب کرد .

سیل در قریه احشام واقع در۴ کیلومتری گاوبندی کلیه خانه‌ها رامنهدم‌ساخت وسه‌نفر باسامی عایشه روچك ،لیلابدیعی ۳۰ ساله ودوشیزه ستم‌کش ٤ ساله‌راقربانی گرفت .

● خسارات سیل

براثر بارندگی که از عصر روز جمعه در تربت حیدریه آغاز گردیده‌اکثر رودخانه‌هاطغیان کرده وسیل خسارات زیادی بکشاورزان وارد کرده است .

● طغیان هلیل‌رود

گزارش خبرنگار مادر جیرفت حاکیست : بدنبال ریزش بارانهای سیل‌آسا درجیرفت رودخانه «هلیل رود» طغیان کرد و خساراتی ببار آورد .

● در خراسان

ریزش برف وباران و تگرگ در استان خراسان همچنان ادامه‌دارد ودر بعضی از شهر های استان‌باعث جاری شدن سیل و انهدام چندین خانه مسکونی گردیده است .

ازنیمه‌شب گذشته ریزش برف سنگینی در قوچان آغاز شد وصدها راس گوسفند دراین شهرستان بر اثرسرما زدگی از بین‌رفتند .

جاده های ارتباطی خراسان به علت شدت بارندگی وبرف اکثرا لغزنده شده و عبور ومرور وسائط نقلیه دراین‌راهها بشدت از طرف ماموران راهنمائی وپلیس راه کنترل میشود .

در شهرستان طبس بدنبال سه شبانه‌روز بارندگی مداوم چند جاده فرعی مسدودشدو سیلاب‌اکثر کوچه هاوخیابانهای شهررا فراگرفت . قسمتی از جاده شوسه طبس ،مشهد آسیب دیده است .

در قریه «نکار» دونفر باسامی حاج‌ملاکبر ۳۵ ساله ومحمد ۸ساله براثر ریزش آوار کشته شدند .

ریزش برف وباران شدید در نیشابور از عصر روزگذشته متناوبا ادامه دارد‌و بهمین جهت امروزشهر نیشابور بحالت نیمه تعطیل درآمد.

ریزش‌برف‌در ارتفاعات «بینالود» قدمگاه ، «درءرود» نوجان کماکان ادامه‌دارد و هوای شهر های‌استان خراسان بشدت سرد شده است.

تقاضای مردم لار

بارندگی‌که از چند روز قبل درلار وحومه شروع شده بود نیمه شب پریشب شدت‌یافت و متعاقب آن سیل مهیبی جاری گردید بطوریکه در ظرف مدت کمی کلیه خیابانها و کوچه و اکثر منازل‌را فرا گرفت خانه های‌زیادی‌رامنهدم ساخت .

سیل عبور و مرور در کوچه ها وخیابانهای شهر را بطور کلی متوقف نمود .

گزارشهای رسیده حاکیست : سیل درقراءخورولامرد نیزخسارات کلی‌وارد ساخته و تلفات زیادی به‌بار آورده که هنوز از تعدادودقیق آن‌اطلاع کاملی‌دردست نیست .

جریان سیل از طرف مدیرعامل شیروخورشید لاربه آقای خطیبی مدیر عامل جمعیت شیروخورشید ایران گزارش‌شد وتقاضای‌ارسال تعداد زیادی چادر ، پوشاك ، پتوو خواربار گردید .

آوج

ریزش برف‌در آوج وحومه که ازدیروز آغاز شده بود تا نیمه شب گذشته‌ادامه‌داشت.طی اینمدت برف سنگینی گردنه آوج‌راپوشاند طبق آخرین گزارش رسیده‌گردنه آوج باز شده است .

*** با هواپیما آذوقه ریخته‌شد**

فعالیت‌و تلاش‌امدادگران شیرو خورشید سرخ استان فارس با همکاری فرماندهان‌وافرادارتش‌سوم برای‌کمك به سیلزدگان قراء

بقیه از صفحه ٤

آسیب‌دیده این‌منطقه همچنان‌ادامه دارد .

صبح امروز یك فروندهواپیمای «ت -۱۰۳» وابسته به گروهان بارریزی ارتش سوم برای ریختن مقداری پتو، چادر ، چای و سایر لوازم ضروری برای آسیب‌دیدگان از پایگاه پنجاهم شیراز به آسمان پرواز کرد و به کمك سیلزدگان قراءاستان‌فارس شتافت .کمك به مردم آسیب‌دیده دهکده های سیل زده از راههای زمینی وهوائی‌توسط ماموران وامدادگران جمعیت های شیرو خورشید سرخ بطور پی‌گیر ادامه دارد .

تاآخرین ساعا ت‌امروز چندین جسد دیگر از زیر آوار خارج‌شد وبرتعداد کشته شدگان سیل اخیر لار چند تن دیگر افزوده گشت . ضمنا یك فروند هلی‌کوپتری که از طریق بندر عباس بکمك مردم‌سیل زده لار شتافته است همچنان به ریختن‌مواد غذائی و لوازم ووسائل موردنیاز در دهات آسیب دیده مشغول می باشد .

سرنشینان این‌هلی‌کوپترامداد- گران شیر خورشید سرخ می - باشند .

*** طوفان‌خارك‌دوقربانی‌گرفت**

بدنبال انقلاب هوا از نیمه شب پریشب ریزش‌باران شدیدی توام بارعد و برق و صدا های مهیب آسمانی در جزیره خارك شروع شد وموجب وحشت و اضطراب اهالی گردید .

این‌بارندگی که تانزدیکی های ظهرادامه‌داشت باعث‌تعطیل مدارس وکلیه شرکت هائی که در خارك مشغول کار هستند گردیدوافسران نیروی دریائی خارك‌جهت‌جلوگیری ازخطرات‌احتمالی‌ناشی‌از سیل‌بحالت آماده باش‌درآمدند .

خبرنگارما در جزیره خارك که این‌گزارش‌راداده‌است اضافه کرد: بدنبال این‌بارندگی دریا نیز طوفانی شدودونفر متخصص خارجی که از طرف شرکت آجیب‌درآبهای‌خلیج فارس مشغول حفاری بودند ازبالای کشتی‌بدریا سقوط کردند در نتیجه یکی‌از آنها درگذشت ولی‌دیگری نجات یافت .

ضمنابراثر طوفانی بودن دریا راه دریائی بوشهر -گناوه وبوشهر آبادان تعطیل‌می‌باشد و کشتی های نفتی قدرت پهلو گرفتن دراسکله راندارند و اکثر آنها در کنار خارك لنگرانداخته اند .

پیدا شد

خبرنگار ما دربندر بوشهرآخر وقت امروز تلفنی گزارش داد : آقای جلال جهان میر سرپرست سازمان عمران و آبادی بنادر و جزایرجنوب درحالیکه درمحاصره سیل قرار گرفته‌بود توسط امداد گران شیروخورشید سرخ نجات یافت وبارد بندر لنگه شد .

بزرگترین دزدی در تاریخ ژاپن

دنباله اخبار خارجه

توکیو - خبرگزاری‌فرانسه- یك گانگستر جوان ۲۲ ساله ژاپنی با نیرنك حیرت‌آوری که بکار زد توانست سیصد میلیون «ین»(درحدود ۷میلیون تومان) را بسرقت ببرد .

تا کنون در تاریخ ژاپن دزدی چنین مبلغ هنگفتی سابقه نداشته است گانگستر ژاپنی که خود را به لباس افسر پلیس در آورده بود جلو اتومبیل یکی از بانکها را که حامل سیصد میلیون ین پول نقد بوده‌می‌گیرد‌و بجای‌سر- نشین آن دستور میدهد که فورا پیاده شوند واضافه میکند ازاداره پلیس بوی اطلاع داده‌اند که یك بمب ساعت شمار در اتومبیل‌بانك کار گذاشته شده است.

سرنشینان اتومبیل فورا از اتومبیل بیرون‌میپرند وافسرپلیس قلابی برای پیدا کردن « بمب» داخل اتومبیل میشود و در یك چشم بهم زدن پشت فرمان‌نشسته ودر میان حیرت ماموربن محافظ بانك اتومبیل را بسرعت بحرکت درآورده از نظر ناپدید میشود .

هنوز کوشش ماموربن پلیس‌برای پیدا کردن گانگستر جوان‌به‌نتیجه نرسیده است .

تظاهرات عناصر مخالف دولت‌درپاکستان غربی و شرقی ادامه‌دارد‌ودیروزدر «داکا» پایتخت پاکستان شرقی تظاهراتی برپا گردید که نسبت‌به روزهای قبل بزرگتر بود .

هنگامی‌که تظاهر کنندگان‌چندا‌تومبیل را آتش زدند پلیس برای متفرق کردن آنهاوباز گرداندن آرامش گاز اشك آورب‌کار برد .دراین عکس یك‌صحنه ازتظاهرات‌دیروز «داکا »دیده می شود . تظاهر کنندگان پلاکاردهائی که‌روی آنها شعار نوشته شده همراه‌دارند . عکس‌رادیوئی اطلاعات

روابط تیتو و ناصر تیره شده‌است

بلگراد - یونایتدپرس - ۱۹ آذر - منابع دیپلماتیك امروزدر بلگراداظهار داشتند که‌جانبداری رژیم عبدالناصر از اشغال چکسلواکی بوسیله شوروی موجب تیرگی روابط بین ناصر وتیتو گردیده است . باوجود این منابع‌فوق خاطر نشان ساختند که در سیاست یوگسلاوی در خاور میانه تغییری حاصل نشده است یکی از این‌مقامات گفت تا آنجا که موضوع مورد علاقه ماست تا وقتیکه اسرائیل بحد ومرز های خود از جنك عقب نشینی نکند تجاوزکار است . اما دفاع ناصر از مداخله شوروی در چکسلواکی سخت بلگراد را ناراحت کرده است .

سران چکسلواکی معتقدند که‌فرقی بین تجاوز اسرائیل به‌اعراب وتجاوز شوروی به چکسلوکی وجود ندارد ، تجاوز بهر نحوی که‌باشد تجاوز است.

اسرائیل به ملك حسین التیماتوم داد

قاهره -یونایتدپرس - ۱۹آذر - روزنامه الاهرام چاپ قاهره درشماره امروز خود نوشته است ملك حسین به سربازان خود هشدار دادکه باید در انتظار حمله بزرك‌اسرائیل باشند. این روزنامه در اول مقاله خود بنقل از یك روزنامه اردنی نوشته است که ملك حسین این سخنان را در حضور افسران فرماندهی جناح‌شرق بیان نمود. ملك حسین گفت که عملیات نظامی میداندواوباید درانتظار نتایج وخیم‌آن باشد ».

هم از راه زمینی وهوائی بزودی افزایش مییابد .

پادشاه اردن افشاء نمود که یك پیام التیماتوم بوسیله یکی ازسفرای خارجی بیطرف دریافت داشته است. مضمون این پیام بقرار زیر است: «اسرائیل نمیتواند بیش‌از این‌در مقابل حملات خرابکارانه‌جبهه نجات فلسطین ساکت بماند. دولت‌اسرائیل شخص ملك‌حسین را مسئول تمام عملیات نظامی میداندواوباید درانتظار نتایج وخیم‌آن باشد ».

قرنیه‌چشم‌گوساله‌را به انسان‌پیوند زدند

بچشم راست یك جوان قرنیه چشم یك گوساله پیوند شد وچشم معیوب این جوان بینائی خود راباز یافت .

این عمل‌جراحی بزرك و درعین حال جالب توسط دکتر محب‌اله آزاده متخصص جراحی چشم در بیمارستان ایران انجام شده‌است.

جوانی که با پیوند چشم گوساله قدرت بینائی‌پیدا کرده قاسم‌شیبانی نام دارد و تکنیسین آزمایشگاه بهداری شهرستان مشهدمیباشد.

این جوان که اکنون حالش خوب‌است بخبرنگار ما گفت: از چندی قبل در چشم راست من لکه‌ای پیدا شد ودیدآن کم‌کم از بین رفت ، بامراجعه به پزشك معلوم شد که در ایران چاره‌ای ندارد و برای بازیافتن قدرت دید خود باید به خارج سفر کنم ولی سرنوشت مراسر راه دکتر آزاده قرار داد و دکتر قرارشد یك عمل مهم روی چشم من انجام دهد

در دونوبت که چشم عمل شده مرا برای تجدید «پانسمان» باز کردند احساس کردم که با چشم راست خود اشیاء را میبینم .

● پیوند قرنیه

آقای دکتر محب اله آزاده به خبرنگاران گفت : پیوند قرنیه انسان به انسان تاکنون زیاد انجام شده ولی پیوند قرنیه حیوان به انسان سابقه نداشته‌است‌باموفقیتی که در این عمل بدست آمده است میتوان به پیوند اعضای‌حیوانات‌به انسان امیدوار بود .

فعلا معالجه روی این بیمار کامل نشده‌است ۶۰ بخیه‌از ۸بخیه‌پیوند برداشته شده است مابقی‌نیز بزودی برداشته خواهد شد .

عمل در حدود یك ساعت و نیم تا دو ساعت بطول انجامید در این عمل از پزشك متخصص جراحی پلاستیك نیز استفاده شده‌است.

*** دنیا از چشم گوساله**

جوانی که عمل پیوند قرنیه گوساله روی چشم‌راست او انجام شده بشوخی به خبرنگار ماگفت.

از این پس‌من‌باچشم راست‌خود دنیا را از دریچه چشم یك‌گوساله خواهم دید !

● بیسابقه است

آقای دکترحجت‌اله آزاده گفت: انجام پیوند عمل قرنیه چشم‌گوساله به‌انسان تاکنون در ایران بیسابقه بوده است وبرای اولین بار است که این عمل انجام میشود وموفقیت آمیز ازآب درمی‌آید .

گزارش خبرنگاران ما درذفول واهواز حاکیست : وی هنگامی مبادرت بخودکشی نمود که از طرف ماموران انتظامی ذفول‌تحت محاصره قرارگرفته بود

قاتل قطب خودکشی کرد

سحرگاه امروز محمدعلی‌اجرتی متهم بقتل آقایان قطب مدیرعامل شیروخورشید سرخ دزفول، سید عزیزاله آذریان و ضارب پاسبان «حمریان» در یکی از باغات‌حومه دزفول درباغی معروف‌به «اسدبك» با شلیك گلوله به شقیقه خود بزندگی‌اش خاتمه‌داد وبدینترتیب پرونده قتل آقایان قطب و آذریان که از چندی قبل نظر محافل مختلف خوزستان را بسوی خود جلب کرده بود با مرك وی بسته شد .

شخصیت‌های عالیمقام عراقی در کارخانجات شرکت سهامی جیپ

بقیه از صفحه اول

واعضای هیئت عالیرتبه عراقی که میهمان دولت شاهنشاهی هستند قرار گرفت .

تیمسار سپهبد التکریتی نایب نخست وزیر ووزیر دفاع عراق، آقای عبدالکریم الشیخلی وزیر امورخارجه، تیمسار سرلشکر عبدالجبار شنشل معاون ستاد ارتش و۱۳ تن دیگر از شخصیت های عالیمقام عراقی هنگام ورودبمحوطه کارخانجات شرکت‌سهامی جیپ‌مورد استقبال مدیران این‌شرکت قرار گرفتند و سپس به بازدید از قسمت های مختلف کارخانجات سازنده اتومبیلهای جیپ و آریا و شاهین پرداختند .

درطول بازدید مسئولان هر قسمت توضیحات لازم را در اختیارمیهمانان عراقی قرار میدادند .

تیمسار سپهبد التکریتی که هنگام افتتاح نمایشگاه بغداد درپائیز گذشته در غرفه عظیم شرکت سهامی جیپ، از نزدیك اتومبیلهای آریا و شاهین را بازدید کرده بودند در بازدیدامروز خود نیز پیشرفتهای عظیم ایران رادر زمینه صنایع اتومبیل مورد تحسین وشگفتی قرار دادند .

معاون نخست‌وزیر و وزیر دفاع عراق از طرف‌ملت عراق این‌پیشرفتها را که نتایج انقلاب شاه و مردم است بملت ایران تبریك گفتند و موفقیت های بیشتری را برای کارخانجات اتومبیل سازی آریا و شاهین آرزو کردند .

بازهم گوشت کمیاب شد

ازسه‌روز پیش باز هم گوشت در تهران کمیاب شده‌ودر اکثر محلات گوشت در دکانها موجود نیست . کمیابی گوشت در این فصل سال وماه مبارك رمضان مشکلاتی برای مردم پیش آورده است .

● قطع شد

امروز خبرنگار اطلاعات خبر داد که حمل گوشت از بلغارستان به تهران قطع‌شده است . درمدت دو ماه‌گذشته ازکشور منجمد به‌تهران حمل گردید و چون در کشور بلغارستان فصل ممنوعیت کشتار آغاز گردیده باین سبب آوردن گوشت ازآنجا ممکن نیست. همچنین دراین مدت‌هزار تن‌گوشت اروگوئه نیز درتهران مصرف شده‌و درحال حاضر روزانه دوهزار راس گوسفند از ترکیه به‌تهران حمل میشود .

بموجب آمار کشتارگاه تهران آمار کشتار در سه روز گذشته‌به شرح زیر است .

پریروز چهارهزارو هشتصدراس، دیروز پنجهزار راس و امروز چهار هزار راس و باین ترتیب دراین‌مدت سه‌روز جمعا ده هزار راس گوسفند از کشتار تهران که روزانه بالغ‌بر هفت هزارراس میگردد کاسته‌شده است .

● کشتار گاو

وضع کشتار گاو در کشتارگاه تهران عادی است وازاین‌نظر تابحال کمبودی نبوده است‌ولی بعلت کاهش گوشت گوسفند مردم وخریداران به‌دکانهای گوشت گاو فروشی‌روی آورده و در مدت کوتاهی گوشت این دکانها نیز تمام میشود .

*** تامین گوشت**

یك مقام سازمان گوشت امروز اعلام داشت : در حال حاضر گوشت مورد احتیاج ، از دامهای داخلی و قسمتی هم‌از گوسفند های‌خریداری شده از ترکیه که بتدریج وارد ایران میشود تامین میگردد .

آئین نامه جدید امتحانات

بقیه از صفحه اول

فقط امسال در مورد سالهای اول‌تا چهارم متوسطه اجرا کنندو اجرای آئین‌نامه مربوط بسال پنجم‌متوسطه را به‌سال تحصیلی آینده وسال های ششم متوسطه‌را به سال ۴۹و ۵۰موکول نمایند .

یك‌مقام مطلع درباره اتخاذاین تصمیم به خبرنگار ما گفت چون در آئین‌نامه سال ششم متوسطه نهائی‌وسال پنجم متوسطه تغییرات زیادی صورت گرفته است واجرای این قسمت از آئین‌نامه امتحانات مستلزم تغییر دفاتری است‌و تغییر کارنامه ها می باشد از این جهت انجام اینکار بسال‌آینده و سال۴۹ و۵۰موکول شد تا پیش‌بینی های اجرائی‌از هم اکنون فراهم شود. طبق اطلاع خبرنگارما با اجرای آئین‌نامه مربوط‌بدوره اول متوسطه مسئله مردودی در امتحانات‌خرداد ماه ازمیان برداشته شده است و دانش‌آموزان با هرچند تجدیدی که داشته‌باشند می توانند در امتحانات شهریور ماه‌شرکت‌کنند.

ضمنا حداقل نمره درسی دانش آموزان سالهای اول تاسوم‌متوسطه در هردرس -به استثنای ادبیات فارسی وانقلاب سفید که‌برای‌آنها نمره ۱۰ منظور شده است ، نمره ۷ است .

*** تغییر رشته**

بقرار اطلاع برای تغییر رشته دانش آموزان دوره اول متوسطه نیز تسهیلاتی فراهم شده است و در صورتیکه دانش آموزی برای انتخاب رشته تحصیلی (ادبی ، ریاضی ، طبیعی) نمره قبولی را بدست نیاورد ،دیگر مجبور نیست که یکسال‌دیگردوره همان کلاس راکه گذرانیده است طی کند وبا تصویب شورای‌دبیران می تواند بکلاس بالاتر برود . درسال‌چهارم متوسطه نیز چنانچه دانش آموزان دریك یادو درس اختصاصی نمره ۵یا ۷ بیاورند باکمك‌شورای‌دبیران می‌توانند فقط برای یکسال‌با ارفاق به کلاس‌بالاتر ارتقاء پیدا کنند.

طرح آپارتمان‌ها

بقیه از صفحه اول

خواهدشد. نوع‌دوم‌مربوط‌به‌آپارتمان های گران‌قیمت است که دراراضی شمال شهر ساخته خواهد شد و تعداد اطاقهای آن به‌پنج میرسد.

ازنوع اول هنوز نقشه وبرنامه خاصی دردست نیست ولی هدف اینست که سازمان مسکن اراضی مورد احتیاج راتامین‌ونقشه ساختمانی وفنی آنرا تهیه وبه‌بانك رهنی اعلام دارد. بانك رهنی و سازمان مسکن ۷۰درصد هزینه ساختمانی را تامین وبقیه که ۳۰درصد می‌باشد توسط متقاضی دردوقسط پرداخت میگردد. قسط اول هنگامی پرداخت میشود که متقاضی قرارداد را امضاءمیکند وقسط دوم‌باید هنگامی پرداخت‌شود که متقاضی خانه‌را تحویل میگیرد. هریك از اقساط ۱۵ درصد قیمت خانه است .

*** آسمانخراش**

نوع‌دیگر آپارتمانهای گران‌قیمت است که بشکل آسمانخراش ۱۰تا ۱۵طبقه در اراضی بهجت‌آباد ومقابل پارك‌ساعی در خیابان پهلوی ساخته خواهد شد .

این نوع آپارتمان هااز تجهیزات مدرن از قبیل آسانسور ، تهویه و نظایر آن برخوردار است و بعلت آنکه دراراضی گران‌قیمت بنامی- شود قیمتی بیش‌از آپارتمان‌های نوع اول دارد .

گزارش خبرنگار ما حاکیست که از چندی‌قبل‌دوطرح‌مربوط‌به‌آسمان- خراش۱۵طبقه بهجت‌آبادو ۱۰ طبقه مقابل پارك‌ساعی حاضر شده است.

*** وسعت**

خبرنگار ما اضافه میکند وسعت هرواحد ساختمانی در آپارتمان‌های گران قیمت که شامل ٤ یا ۵ اطاق خواهد بود جمعا درحدود ۲۰۰متر میباشد .

طرح این آپارتمان‌ها آماده‌است و ظرف چند روز آینده از طرف سازمان مسکن به بانك رهنی ایران ارائه خواهد شد ، تا پس‌از تصویب و تائید بانك مقدمات کار ساختمانی فراهم شود . نوع دیگر آپارتمان ها که برای طبقات کم‌درآمد و یا با درآمد متوسط ساخته میشود ۳ تا ۴ اطاق خواهد داشت و حدود ۱۰۰ متر مساحت آن‌میباشد .برای قیمت گذاری این دو نوع آپارتمان که اوایل بهمن ماه جاری ماکت آنها برای بازدید متقاضیان‌عرضه خواهد شد ، کارشناسان سازمان مسکن مشغول بررسی و برآورد قیمت میباشند و قیمت ها هنگام‌ارائه ماکت اعلام میشود .

ماجرائی که «عشق» آفریننده آن بود بازدواج انجامید !...

طلبکار از شکایت خود صرفنظر کرد و بدهکاران آزاد شدند...

احمداز شکایت صرفنظر کرد

- مریم در دادسرا حاضر شد بااحمدانصاری‌ازدواج کند و احمد ازشکایت‌خود صرفنظر کرد
- مامورین برای دستگیری محمد که طراح و مجری اصلی ماجرا شناخته شد بتلاش پرداختند

درشماره پیش‌باطلاع‌خوانندگان گرامی رساندیم که‌مردی بنام‌احمد انصاری چند روز پیش به پاسگاه ژاندارمری لشگرك مراجعه واز ماجرائی که بدهکارانش ازبرای وی بوجود آورده بودند پرده برداشت .

انصاری پس از بازگو کردن ماجرای خود شماره تلفن و آدرس خانه مریم رادراختیار رئیس‌پاسگاه گذارد و فعالیت برای دستگیری متهمین آغازشد .

جریان‌این حادثه توسط‌سرکار میربلوك رئیس پاسگاه لشگرك به سروان فرخبخش فرمانده گروهان ژاندارمری تهران‌نو گزارش‌داده شدو فرمانده گروهان رئیس پاسگاه و چندتن ازماموران‌راماموراساخت که بادردست داشتن نشانی های موجود برای دستگیری‌متهمین پرونده وارد عمل شوند .

● ناپدید گردید

مامورین نخست بدر خانه مریم رفتند و با اجازه کتبی دادستان زنك خانه مزبور را بصدا درآوردند اما جوابی نشنیدند . اندکی بعد یکی‌از مامورین که دراطراف خانه بگشت مشغول بود ناگهان متوجه شد که دختری از ساکنین خانه بر روی‌پشت‌بام آمد ودرحالیکه سعی داشت جلب‌توجه کسی رانکند‌نگاهی بکوچه انداخت ودوباره‌ناپدید گردید .

چون برای مامورین محرز گردیده بود که ممکن است ساکنین خانه بوسیله تلفن جریان تعقیب را به دیگر متهمان اطلاع دهد یکی از مامورین ماموریت یافت که تلفن‌خانه مزبور راتحت‌کنترل ومراقبت قرار دهد .

● تلفن ناشناس

دیری‌نپائید که‌تلفن ژاندارمری تهران‌نو بصدا درآمد ومردی از آن سوی‌تلفن بفرمانده گروهان اطلاع داد که‌امشب عده‌ای دور و اطراف خانه‌وی جمع شده و مزاحمت وی رافراهم آورده‌اند .وی‌سپس‌آدرس خانه خود را دراختیار مامورین قرارداد .

مامورین ژاندارمری فورا ارتباط تلفنی این‌خانه را باسایر نقاط‌قطع کردند و بالباس مبدل تاصبح به کشیك خود ادامه دادند و در ساعات اولیه صبح هنگامیکه‌حمیدو مریم وخواهرش قصد خارج شدن ازخانه راداشتند توسط مامورین دستگیروبه پاسگاه آورده‌شدند.

مریم‌در بازجوئی گفت : من اصلا این‌مرد (انصاری) رادوست نداشتم اما اونسبت بمن اظهار علاقه می کردو اصرار داشت که‌ماهرچه‌زودتر باهمدیگر ازدواج کنیم. من ازاین ماجرا اطلاعی نداشتم ونمی‌دانستم که این ماجرا روی‌طلب‌و بدهکاری‌دورمیزده است .

مامورین سپس باتفاق احمد وبا دردست داشتن آدرس حسین به سراغ وی رفتند و ساعت درحدود یك‌پس‌از نیمه شب هنگامی که حسین باموتور سرکوچه نمایان‌شد احمد وی‌را شناخت . و مامورین وی رادستگیر کرده به پاسگاه ژاندارمری آوردند .

● نزاع و کتك کاری

حسین‌در بازجوئی‌اظهارات انصاری‌رارد کرد و گفت : آنروزمحمد از من دعوت کرد که برای گردش وهواخوری به بیرون شهر برویم . وقتی ازشهر خارج شدیم ناگهان مشاهده کردم‌که اتومبیلی از دورنمایان شدووقتی بمانزدیك شد محمد بی‌درنگ از ماشین پیاده‌شد وبا حمید یکی از سرنشینان اتومبیل دیگر برسر انصاری ریختند ربباوی به نزاع و کتك کاری پرداختند . من خواستم مانع آندو شوم اما یکمرتبه پایم پیچ‌خورد و نقش زمین شدم‌و درد شدیدپا سبب شد که نتوانم میانجیگری کنم ...

حمید و محمد همچنین بمن اعتراض کردند که به آنها کمك نکردم سپس انصاری‌را در بیابان بحال خود رها کرده وهرکدام‌سوار اتومبیل های خود شده و مرا نیز به شهر آوردند .

من‌از این ماجرا سردر نیاوردم‌و ماجرای آنشب هنوز که هنوز است برایم بصورت معمائی جلوه‌گراست

* مدارك بهادار

حمید یکی‌دیگراز متهمان پرونده‌در بازجوئی گفت : احمد انصاری مدارك و اسناد بهادار مرا ازشخصی‌خریداری کرده بود ومی‌خواست بزور آنها رااز من وصول کند اما نقشه بیرون بردن احمد و ربودن چکهای‌تضمین شده وکتك زدن وی‌را محمد طرح کرده‌و در حقیقت وی آفریننده و مسبب‌اصلی این ماجرا بوده‌است .

متهمین همراه باپرونده‌صبح‌دیروز به دادسرای شمیران‌اعزام گردیدند ورسیدگی به‌پرونده‌به‌آقای‌مسوات بازپرس‌دادسرای شمیران محول‌شد

● در دادسرای شمیران

گزارش خبرنگار ما حاکیست که در دادسرای شمیران‌باآمادگی مریم‌در مورد ازدواج‌با احمدقضیه رنك‌دیگری بخودگرفت‌احمدشاکی این‌ماجرا با رضایت مریم در مورد قبول همسری‌وی حاضر شد از شکایت خود صرفنظر کند .وچون

مریم با ازدواج موافقت کرد

برای بازپرس دادسرا مسلم شد که طراح اصلی و اجراء کننده این ماجرا محمد می باشد که هم اکنون فراری است ،لذا با گذشت احمد دستور آزادی دیگر متهمین پرونده‌را صادر کرد . مامورین اکنون برای دستگیری محمد که گفته می شود بخارج فرار کرده است تلاش می کنند .

دوستت دارم مادر

۲۵ آذر ، روز مادر

مادر !

من بلیط اعانه ملی مخصوص روز مادر رابه تو هدیه میکنم تا دعای خیر هزاران هزار مادری راکه از عواید بلیط های اعانه ملی شفا می‌یابند، حامی و نگهدار سلامت تو کرده باشم.

دوستت دارم مادر

اعضای باند قاچاقچیان مسلح بدام افتادند...

یاور تقی دوست پس از این که مدت شش سال ونیم بجرم قاچاق مواد مخدر زندانی بود اخیرا از زندان آزاد گردید . وی پس از خروج از زندان بازیند وعبرت نگرفت و با قاچاقچی دیگری به‌نام جهانگیر مشمول که‌باتهام قاچاق ۱۶۰ کیلوگرم تریاك متواری‌بودو یکبار نیزهدف گلوله مامورین ژاندارمری قرارگرفته بود طرح دوستی‌و همکاری ریخت . ایندونفر سپس مسلحانه از ترکیه‌تریاك‌و مرفین بایران وارد کرده از کوره راه های آذربایجان به قاچاقچیان دیگرشهر هامیفروختند.

تعویض شماره اتومبیل

ماموران دسته‌اول اداره مبارزه با مواد مخدربه‌سرپرستی‌سرکار سرگرد طاهری اعمال وفعالیت های این باند مسلح و خطرناك راتحت کنترل ومراقبت‌قرار دادندو متوجه شدند که‌ایندو قاچاقچی با دونفر دیگرازقاچاقچیان‌مواد مخدرباسامی غلامحسین خانجانی«عموی جهانگیر مشمول » ویوسف افشاری با یك جیپ‌ویك‌اتومبیل آریای مدل ۶۸ بشماره ۲۹۳۸ تهران ۳۲ درگوشه و کنار تهران تماس هائی‌برقرار می کنند و پیوسته شماره اتومبیل مورداستفاده خود را تعویض‌می کنند.

● جریان دستگیری

هنگام حمله ماموران برای دستگیری قاچاقچیان مسلح جهانگیر مشمول به یاور تقی دوست که‌حامل یك قبضه مسلسل روسی ۳۰ تیر بود دستورتیراندازی‌داد لیکن‌پیش از آنکه موفق‌به چکانیدن ماشه‌اسلحه‌خودشود،به‌وسیله ماموران خلع سلاح گردید .

دراین برخوردخطرناك‌و مسلحانه ماموران اداره‌مبارزه با مواد مخدر از این باندمسلح‌وخطرناك مقدار ۲۰۰ر۵ کیلو گرم مورفین پخته‌یك قبضه مسلسل روسی ۳۰ تیر مارك شینگوك- ۲۰۸ تیرفشنك - سه خشاب ۳۰ تیری و ۱۰ عدد شانه ده تیری کشف کردندوآنها راتحویل مقامات قضائی‌دادند.

اظهارات سرهنك پیروزفر

سرهنك پیروزفر رئیس اداره مبارزه‌بامواد‌مخدربه‌خبرنگاراطلاعات گفت‌این قاچاقچیان همدست عبدالوهاب‌یکی‌ازقاچاقچیان معروف آذربایجان غربی هستند که‌اکنون در زندان بسرمیبرد . عبدالوهاب همان‌کسی است‌که مدت هاباتهام قاچاقچیگری تحت‌تعقیب ماموران بوده ودر آذربایجان «آهوی‌صحرا» لقب‌گرفته‌است .

رئیس‌اداره مبارزه با مواد مخدر افزود : چندسال پیش این‌شخص بطرز ماهرانه‌ای از زندان رضائیه گریخت اما ماموران توانستند او را دستگیر کنند.

اعضای باند - سلاح و مواد مخدر کشف شده

قابل توجه مالکین محترم کوی کارکنان دولت واقع در جاده آبادان-خرمشهر

اشخاصیکه مایل بفروش زمین میباشند،می توانند به بازرگانی احمد کریمیان. آبادان - خیابان زند مراجعه فرمایند ضمنا اشخاصیکه در حال حاضر درسایر شهرستانها ساکن هستند در صورت تمایل میتوانند جهت فروش زمین خود واقع درکوی نامبرده ضمن‌تعیین‌مشخصات آن با آدرس فوق مکاتبه فرمایند . ۱-۳ آ-۵۷۵۲۸

روز شنبه درسینماهای

رادیوسیتی - ادئون

نیاگارا - ب . ب

کتاب بزرك و پرفروش «ویلیام شایور» که میلیونها نفر را در سراسر جهان با اسرار ظهور و سقوط رایش سوم وبقدرت رسیدن هیتلر و سپس شکست و نابودی او آشنا کرد توسط کمپانی مترو گلدوین‌مایر بصورت فیلمی درآمده است صدباراز کتابش گیراتر ، جذابتر ، مهیج‌تر و شگفت‌آورتر.

کلاه موتورسیکلت سوار

طلق موتورسیکلت

قطعات موتورسیکلت

بازرگانی محمدعلی حمیدین

مقابل‌مسجدشاه‌تلفن ۲۲۲۱۹

از روز شنبه درسینماهای

اروپا - رکس

آسیا - پاسیفیك

میامی - همای

تیسفون

بوسه خونین

رنگی محصول ترکیه

باشرکت

بهولیا کوچی گیت

ادیز بهون

کارتال تیبت

نوری آلتینوك

عید فطر

فقط یك فیلم

آلن دلون

درفیلم رنگی

سامورای

باشرکت

ناتالی دلون

فرانسوا پریه

هیجان و دلهره‌ای که در سراسر این فیلم موج‌میزند، یك لحظه تماشاچی را راحت نمی‌گذارد .

از روز شنبه درسینماهای

مترو پل - سانترال

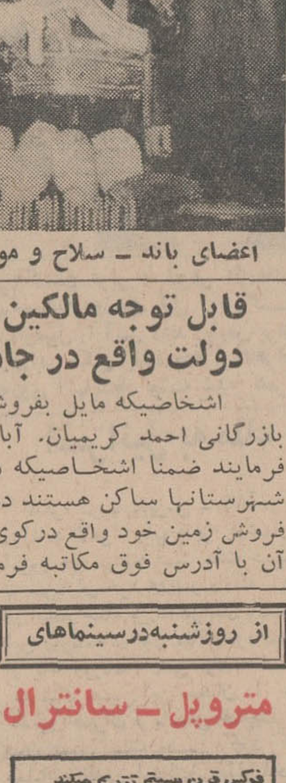

از روز شنبه در سینماهای

حافظ - رویال

کاپری - سهیلا

عید فطر در مولن روژها

تهران‌در تسخیر عظیم‌ترین وباشکوه ترین فیلم تاریخ سینما

چارلتون هستون

لارنس اولیویر

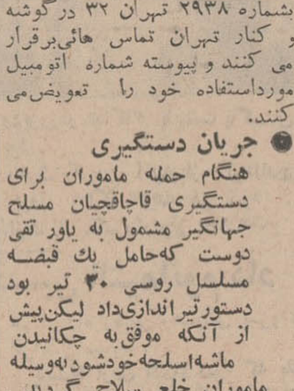

خارطوم

پاناویژن - رنگی

KHARTOUM

محصول یونایتدارتیست

از روز شنبه درسینماهای

ایفل - پولیدور

بزودی

آوازه شهرت این اثر شگفت و پر احساس در سراسرایران خواهد پیچید .

آلن دلون و ماریان فیت فول

درفیلم بتهوون ، چکه‌گاردیف

دختری با موتورسیکلت

LA MOTOCYCLETTE

رنگی

باشرکت: روژه‌هوشن . جاریوس‌گورینگ

فیلمی که سلیقه‌های مشکل‌پسند را ارضاء خواهدکرد

از روز چهارشنبه ۲۷ آذرماه در بزرگترین سینماهای پایتخت

اثری گرانقدر ازسرآمد کارگردانان سینمای ایران

اثری از: سیامك یاسمی

برآسمان نوشت

بهروز وثوقی فروزان ظهوری

سینماسکوپ - رنگی آ-۵۶۶۸۶

رضا فاضلی و جعفری پانته پاسکال پتی درفیلم رنگی

جائی برای مردن پیدا کن

بانك ایران وخاورمیانه

بانهایت خوشوقتی باطلاع عموم میرساندکه

شعبه تخت طاووس بانك

واقع درخیابان تخت طاووس ، بین خیابان نادرشاه افشار از تاریخ ۱۶ آذرماه ۱۳۴۷ افتتاح وآمادهٔ انجام همه‌گونه معاملات بانکی است .

مجالس ترحیم

خانواده‌های : مهدویان ، احمدی ، مشایخی ، قاضی ، فاضلی ، احمدیان ، فرجی ، هشامی ، خشوعی قدوسی ، شریفی ، روغنی ، جوادی ، معصومی، مظهری قاسمی ، اصغری

بانهایت تاسف درگذشت شادروان عبدالقدوس مهدویان خوانساری فرزند مرحوم حجت‌الاسلام حاجی میرزا یوسف مهدویان راباطلاع فامیل و دوستان و همشهریان محترم میرساند . مجلس ختم مردانه فقید سعید روز چهارشنبه ۲۰ر۹ر۴۷ از ساعت ۳الی۵ بعداز ظهر در مسجد فخرالدوله واقع در دروازه شمیران و مجلس ختم زنانه بعدازظهر همان روز از ساعت۲الی ۴ بعدازظهر در منزل شخصی آن مرحوم‌واقع درخیابان ایران‌مهر بالاتر از چهارراه صفا کوچه امیدی پلاك ۱۸۸ منعقد می‌باشد .

آ_۵۸۱۱۲

بعموم بازماندگان آنمرحوم مصیبت وارده‌راتسلیت میدهیم

کل نفس ذائقة الموت

خانواده‌های : باستانی ، مهاجرتدین ، فولادی، زاهدی ، ایران‌نژاد ، کاظمی ، میرانی ، نوربخش

فوت مرحوم درویش باستانی بزرك خانواده باستانی کرمانشاهی را در تهران باطلاع بستگان و آشنایان میرسانند مخارج ختم طبق وصیت آنمرحوم بمصرف امور خیریه خواهد رسید .

آ_۵۸۲۳۸

مصیبت وارده را بعموم بازماندگان آن‌مرحوم‌تسلیت میدهیم

فوت‌ناگهانی شادروان علی‌فتحی شوهر همشیره آقای نصراله اهورهوش شیرازی مدیر روزنامه‌جوشن موجب تاسف است . برای شادی روان آن مرحوم مجلس یادبودی روز چهارشنبه ۲۰آذرماه ۱۳۴۷ از ساعت۳تا۴ بعدازظهر در مسجد ارك منعقد میگردد.

سردارفاخر حکمت ، عبدالرحمن فرامرزی ، دکتر مصباح‌زاده ، دکترعلی‌بهزادی ، صادق‌بهداد، عباسقلی عرب شیبانی ، رضاپورسالار ، پارسا تویسرکانی ، دکتر مهدی پرهام ، کاظم‌پزشکی ، علی هاشمیان ، باقر کیخسرومقدم ، علیرضا فداکار ، صادق‌سرفراز هاشم پورطباطبائی ، حسن شهیدی ، هوشنك‌دژبخش، ناصرمیرزائی ، حسن یوسف‌زاده تهرانی ، اسکندری سیدمحمدتقی مقیمی ، محسن مقیمی

آ_۲۹۱۳۷

باکمال تاسف حادثه غم‌انگیز ناگهانی شادروان علی‌فتحی کارمند صدیق وزارت راه را باطلاع‌میرساند مجلس یادبود آن مرحوم روز چهارشنبه ۲۰ آذرماه ۱۳۴۷ از ساعت ۳تا۴ بعدازظهر در مسجد ارك‌برگزار خواهد شد و مجلس ختم زنانه درکوی کن کوی کیهان پلاك ۲منزل آن مرحوم همانروز برپا میباشد .

خانواده‌های : فتحی ، اهورهوش ، نوروزی، حشمت

آ_۲۹۰۸۵

بعموم بازماندگان آن مرحوم بویژه آقای اهورهوش مصیبت وارده را تسلیت میدهیم

بانهایت تاسف درگذشت جانگداز آقای ابراهیم خدائی معاون دبستان اسفندیار و دانشجوی سال‌چهارم دانشکده الهیات راباستحضار میرساند . مجلس ختم فقیدسعید روز چهارشنبه ۲۰ر۹ر۴۷ از ساعت ۲ونیم تا۴ونیم بعدازظهر در مسجد امام‌جعفر صادق درخیابان آریانا ـ اشرف‌پهلوی منعقد میباشد .

دانشجویان " " م دانشکده الهیات

آ_۲۹۱۶۵

باکمال تاسف درگذشت جانگداز آقای ابراهیم خدائی راباطلاع همشهریان میرساند . مجلس ختمی‌از ساعت ۲ونیم تا۴ونیم بعدازظهرروزچهارشنبه۲۰ر۹ر۴۷ در مسجد امام‌جعفر صادق در خیابان اشرف پهلوی منعقد است .

هیئت محمدآبادیهای دامغانی

آ_۲۹۱۶۵

خانواده‌های : خدائی ، عزیزیان،داوری ، زهره‌نژاد رضائی

باانده فراوان درگذشت جانگداز آقای ابراهیم خدائی را باستحضار بستگان و آشنایان وهمشهریان میرسانند . مجلس ختم فقید سعید روز چهارشنبه ۲۰ر۹ر۴۷ از ساعت ۲ونیم تا۴ونیم بعدازظهر درمسجد امام‌جعفر صادق واقع در خیابان اشرف پهلوی‌برگزار میشود .

آ_۲۹۱۶۵

بعموم بازماندگان آنمرحوم مصیبت وارده راتسلیت میدهیم

بانهایت تاسف درگذشت جانگداز آقای ابراهیم خدائی معاون دبستان اسفندیار و دانشجوی سال‌چهارم دانشکده الهیات راباستحضار میرساند . مجلس ختم فقیدسعید روز چهارشنبه ۲۰ر۹ر۴۷ از ساعت ۲ونیم تا۴ونیم بعدازظهر در مسجد امام‌جعفر صادق درخیابان آریانا ـ اشرف‌پهلوی منعقد میباشد .

دانشجویان " " م دانشکده الهیات

آ_۲۹۱۶۵

باکمال تاسف درگذشت جانگداز آقای ابراهیم خدائی راباطلاع همشهریان میرساند . مجلس ختمی‌از ساعت ۲ونیم تا۴ونیم بعدازظهرروزچهارشنبه۲۰ر۹ر۴۷ در مسجد امام‌جعفر صادق در خیابان اشرف پهلوی منعقد است .

هیئت محمدآبادیهای دامغانی

آ_۲۹۱۶۵

خانواده‌های : خدائی ، عزیزیان،داوری ، زهره‌نژاد رضائی

باانده فراوان درگذشت جانگداز آقای ابراهیم خدائی را باستحضار بستگان و آشنایان وهمشهریان میرسانند . مجلس ختم فقید سعید روز چهارشنبه ۲۰ر۹ر۴۷ از ساعت ۲ونیم تا۴ونیم بعدازظهر درمسجد امام‌جعفر صادق واقع در خیابان اشرف پهلوی‌برگزار میشود .

آ_۲۹۱۶۵

بعموم بازماندگان آنمرحوم مصیبت وارده راتسلیت میدهیم

بانهایت تاسف درگذشت بانو صغری مصطفوی‌تهرانی مادر جلال مصطفوی تهرانی راباطلاع اقوام و دوستان میرساند . مجلس ختم‌ازساعت۳ الی ۵ بعدازظهر روز چهارشنبه ۲۰ آذرماه در مسجد آشتیانیها واقع در خیابان شهباز ایستگاه ناصری منعقد است .

حاج ابوالقاسم تهرانی ، حاج‌اسداله شکرابی

خانواده‌های : محمدی ، حاج‌ناصر شکرابی ، حاج‌سید شکراله‌میرمحسنی ، قاسمی ، درودی‌زاده ، کرمی، عسگری ، میراسماعیلی ، سیدجلال‌مصطفوی تهرانی

آ_۵۸۲۴۴

مصیبت وارده را بعموم بازماندگان آن مرحومه تسلیت میدهیم

سازمان صنایع نظامی بانهایت تاسف درگذشت سرکار سرهنك‌احمد شاهسوندبغدادی افسر این سازمان را باطلاع میرساند . مجلس ترحیم آن‌مرحوم از ساعت ۱۱ونیم الی ۱۳ونیم روز چهارشنبه۲۰ر۹ر۴۷ در مسجد مجد منعقد می‌باشد .

سپهبد حسن طوفانیان

آ_۲۹۰۹۵

خانواده‌های شاهسوند بغدادی ، مهندس پرزین ارخلو ، عزت‌زاده ، فلاح ، والی ، گل‌برگی ، رفیع، منشی‌زاده ، قره‌بیگلو ، دلشاد ، کرملو جعفرپور

بانهایت تاسف درگذشت ناگهانی سرکارسرهنك شاهسوندبغدادی راباطلاع دوستان‌و آشنایان‌میرسانند مجلس ترحیم مردانه آن‌مرحوم از ساعت ۱۱٫۳۰الی ۱۳٫۳۰ روز چهارشنبه ۲۰ر۹ر۴۷ در مسجد محدوختم زنانه در همان روز و ساعت در شبستان مسجد مجد منعقد می‌باشد .

آ_۲۹۰۹۷

بعموم افراد خانواده‌های عزادار مصیبت وارده را تسلیت میدهیم

خانواده‌های : صالحی ، پارسا ، کریمی، محمودیان عسگری ، وحیدنهمی ، شکری‌حبیبی ، ویك‌ساری ، صادقی ، حاج‌مهدی ، محبوبیان، غیب‌اللهی، انوشیروانی فیض‌محمدی ، زاغری ، نصیری ، جعفری

بانهایت تاسف فوت مرحومه مغفوره بانوفاطمه صالحی‌تفرشی راباطلاع میرسانند . مجلس ختم آن مرحومه روز پنجشنبه ۲۱ر۹ر۴۷ از ساعت ۲ونیم تا ۴ونیم بعدازظهر در مسجد ثقفی واقع در امیریه چهارراه مختاری کوچه ثقفی و مجلس ختم زنانه‌همان روز در منزل آنمرحومه واقع در خیابان‌امیریه‌خیابان انصاری کاشی ۶۸ منعقد میباشد .

حاج‌رضاصالحی ، محمدتقی‌صالحی ، حاج‌محمود صالحی ، حاج‌احمد صالحی ، قاسم صالحی

آ_۲۹۲۳۱

بعموم بازماندگان آنمرحومه مصیبت وارده‌راتسلیت میدهیم

در مسجد جامع همدان

خانواده‌های : مسچی ، عراقچی ، روحانی ، الفت، شریف‌زاده ، صرافان ، رئوفی ، معز، فرسائی، شریفی فرشچی ، دزفولی ، اسمعیل‌زاده ، صادقی، لاله‌جینی، تحریری ، بهمرام ، وکیلیان ، یوسفی برهانی، احدی نوری ، علافچی ، افتخاری ، مبشری، اقبالیان ، قدسی، واسدیانی

فوت‌ناگهانی آقای حاج‌محمدمسچی بزرك خاندان مسچی را در همدان باطلاع میرسانند. مجلس ختم آنمرحوم روزهای چهارشنبه و پنجشنبه ۲۰و۲۱ آذر ازساعت ۶ونیم تا۹ بعدازظهر در مسجد جامع همدان منعقد است .

آ_۵۸۳۴۶

بعموم‌بازماندگان آنمرحوم‌مصیبت وارده‌را تسلیت میدهیم

یادبود

چون‌سالروزدرگذشت‌مادربزرگوارم (بانوسلطان‌مهدوی روانبخش) مصادف با مرك‌جانگداز یگانه فرزند عزیزم نیلوفر روانبخش شده‌است لذا بعلت تالمات شدید روحی هزینه مراسم یادبود آن مرحومه صرف‌امور خیریه شد.

آ_۲۹۰۶۱

پرویزروانبخش

بمناسبت سالروز درگذشت پدر عزیزم حاج‌حسین خان‌ممیزی که مصادف با چهارشنبه ۲۰ر۹ر۱۳۴۷ و شهادت مولای متقیان علی (ع) میباشد هزینه مراسم یادبود بمصرف امور خیریه خواهد رسید .

آ_۲۹۲۲۱

غلامحسین‌ممیزی

بمناسبت هفته درگذشت شادروان حسین‌هوتن مجلسی در آرامگاه ظهیرالدوله در شمیران در روز چهارشنبه ۲۰ آذرماه از ساعت۲ونیم تا ۴ونیم‌برگزار خواهد گردید از دوستان و بستگان خواهشمنداست برای شادی روح آنمرحوم با حضور خودمارا‌سرافراز فرمایند وسیله برای ایاب وذهاب از منزل آن مرحوم چاله‌هرز کوچه همایون شماره ۵ آماده است .

آ_۲۹۱۴۱

خانواده‌هوتن

پایان اولین سال‌فوت روانشاد مصطفی دولت‌آبادی

چون روز چهارشنبه ۲۰ آذرماه جاری مصادف باماه رمضان و عزای بزرك مذهبی میباشد مراسم‌سال برگزار نخواهد شدوهزینه‌آن بمصرف‌تهیه‌لباس‌برای کودکان ایتام رسید .

خاندان دولت‌آبادی

آ_۲۹۱۴۵

بمناسبت سالروز درگذشت پدر عزیزم حاج‌حسین خان‌ممیزی که مصادف با چهارشنبه ۲۰ر۹ر۱۳۴۷ و شهادت مولای متقیان علی (ع) میباشد هزینه مراسم یادبود بمصرف امور خیریه خواهد رسید .

آ_۲۹۲۲۱

غلامحسین‌ممیزی

بانهایت تاسف درگذشت شادروان حاج‌مهدی بصیریان پدر همکار محترم آقای دکترحسن‌بصیریان رئیس درمانگاه این دانشکده را باطلاع دوستان و آشنایان وهمکاران میرساند . مجلس ترحیم فقید سعید روز چهارشنبه ۲۰ر۹ر۴۷ از ساعت ۲ونیم بعداز ظهر در مسجد مجد برگزار میگردد .

دانشکده دندانپزشکی دانشگاه تهران

آ_۱۸۳۳۶

خانواده‌های : بصیریان ، داروئیان ، صالحی ، حریری ، فروزانی ، هیئت ، جنابی ، نادرجاه، کشاورزی آزوین ، فرورقی ، مطیر ، طاهرپور ، ملکی، گنجه‌ای

بانهایت تاسف و تاثر درگذشت مهدی بصیریان بزرك خاندان‌بصیریان راباطلاع دوستان و آشنایان میرسانند . مجلس ختم‌مردانه‌روزچهارشنبه۲۰ر۹ر۴۷ از ساعت ۲ونیم تا۴ونیم بعدازظهر در مسجد مجد و مجلس ختم زنانه در همان روزو ساعت‌درمنزل‌مهندس اسداله بصیریان خیابان شمیران ایستگاه مینا خیابان مازیار پلاك ۲۵ برقرار می‌باشد .

مهندس اسداله بصیریان ، دکترحسن بصیریان

حسین بصیریان ، حمید بصیریان ، سعید بصیریان، عباس داروئیان ، حسن صالحی ، حاج‌محمدعلی‌حریری بزرك‌جنابی ، مهندس غلامعلی فروزانی ، رضا هیئت، سرهنك حسن نادرجاه ، احمد کشاورزی ، محمود کشاورزی ، اکبرآزوین ، مهندس اصغر آزوین ، دکترحسین فرورقی ، محمود مطیر

آ_۲۹۱۵۱

بعموم بازماندگان آنمرحوم مصیبت وارده راتسلیت میدهیم

بانهایت تاسف وتاثر درگذشت مرحوم سلطان مهدی‌آموده کارمند عالیرتبه بازنشسته این وزارت‌را باطلاع میرساند. مجلس ترحیم روز چهارشنبه بیستم آذرماه جاری از ساعت ۹تا۱۱ صبح در مسجد مجد برگزار خواهد بود .

وزارت پست و تلگراف وتلفن

آ_۲۹۰۸۱

باکمال تاسف درگذشت جناب آقای سلطان‌مهدی آموده‌عضو هیئت مدیره شرکت سهامی قند قهستان راباطلاع عموم میرساند . مجلس ترحیم آن مرحوم‌روز چهارشنبه بیستم آذرماه جاری از ساعت نه‌تا یازده‌در مسجد مجد منعقد خواهد شد .

بانك اعتبارات صنعتی

۲ـ۲ آ_۲۹۲۰۳

بسمه‌تعالی

باکمال تاسف درگذشت مرحوم مغفور جناب‌آقای سلطان‌مهدی آموده عضو هیئت مدیره شرکت سهامی قند قهستان و همکار این شرکت را باطلاع میرساند. مجلس ترحیم آن مرحوم روز چهارشنبه بیستم آذرماه جاری از ساعت ۹تا۱۱ صبح در مسجد مجد منعقد خواهد شد .

شرکت سهامی‌سیمان‌فارس و خوزستان ـ مهندس‌سالور

۲ـ۲ آ_۴۹۲۰۳

بسمه‌تعالی

باکمال تاسف درگذشت مرحوم مغفور جناب‌آقای سلطان‌مهدی آموده عضو هیئت مدیره این شرکت‌را باطلاع میرساند . مجلس ترحیم آن مرحوم روزچهارشنبه بیستم آذرماه جاری از ساعت ۹تا۱۱ صبح در مسجد مجد منعقد خواهد شد .

شرکت سهامی قند قهستان ـ مهندس اسدی

۲ـ۲ آ_۴۹۲۰۳

بسمه تعالی

خانواده‌های : آموده ، امیرفیض ، نوبان ، کسروی گیلانشاه ، خسروانی ، یارافشار ، محمودیان، سلیمانی گلستانی ، مجتهدی ، ایمانی ، خلعت‌بری ، خسروپور پیراهن‌چی ، یمینی ، طوسی ، شه‌پور ، امین ، مهران باوند ، کلباسی

باکمال تاثر و تاسف فوت ناگهانی مرحوم سلطان‌مهدی آموده عضو هیئت مدیره شرکت‌سهامی قند قهستان و صاحب‌منصب عالیرتبه بازنشسته‌وزارت پست و تلگراف و تلفن را باطلاع خویشان و دوستان و آشنایان میرساند . مجلس ترحیم مردانه از ساعت ۹الی ۱۱ روز چهارشنبه ۲۰ر۹ر۱۳۴۷ در مسجد مجد و ترحیم زنانه در همان روز و همان ساعت در منزل شخصی آن‌مرحوم واقع در باغ‌صبا خیابان ملك‌خیابان میرهادی کوچه نبوی شماره ۶ منعقد می‌باشد .

۲ـ۲ آ_۴۹۲۰۳

بانهایت‌تاسف درگذشت بانو معصومه قوامی‌امین مادر آقای رحمن قوامی کارشناس‌این‌وزارت راباطلاع میرساند . مجلس ختم مردانه آنمرحومه‌روزچهارشنبه ۲۰ر۹ر۴۷ از ساعت ۹تا۱۱ صبح در مسجد فخرالدوله واقع در دروازه شمیران برگزار میگردد .

وزیر منابع طبیعی

آ_۲۹۱۴۳

بمناسبت درگذشت مرحوم حاجی‌محمدعلی گازری که یکی از مردان خیراندیش شورای عالی انجمنهای جنوب‌شهر بوده و برای عمران و آبادی عودلاجان‌و پامنار وتکیه رضاقلیخان خدماتی نموده نامش‌رامعدلی طلاگذاردند . برای شادی روح آنمرحوم‌ازطرف‌شورای عالی انجمنهای جنوب تهران مجلس ختمی از ساعت ۲ونیم تا۴ونیم (فردا) در مسجد حاجی ابوالفتح(میدان شاه) منعقد است خواهشمند است عموم اعضاءانجمنها شرکت نمایند .

رئیس شورای انجمنهای جنوب تهران

آ_۲۹۱۴۹ حسن بهبودگر

بعموم بازماندگان آنمرحوم مصیبت وارده راتسلیت میدهیم

بمناسبت تصادف روز پنجشنبه ۲۱ رمضان ۲۱ آذرباشب سال وفات مادر عزیزم بانوطاهره میرزاده بهبهانی مجلس یادبودی از ساعت ۴ونیم تا۸ بعدازظهر در بنده‌منزل خیابان آمل برقرار است از خانم‌های محترم و سروران گرام متوقعم برای شادی روح آن مرحومه باشرکت خود در مجلس مزبور مفتخر و سرافرازم فرمایند .

هاشمیه بهبهانی (سجادیان)

۲ـ۲ آ_۲۹۱۲۵

بمناسبت سالروز شادروان محمود زمانیان‌جهرمی از ساعت ۳تا۴بعدازظهر روز پنجشنبه ۲۱ آذر ۴۷ مجلس یادبودی در منزل‌فقید سعید (خیابان آریامهر کوچه داراب ـ شماره ۶۸) برپاست . تشریف‌فرمائی و حضور خویشان و دوستان‌موجب مزیدامتنان خواهد بود .

خانواده‌های : زمانیان و شاهنده

آ_۲۹۰۷۷

باطلاع دوستان وبستگان میرساند بمناسبت اولین سالگرد درگذشت مرحومه بانو حاجیه احترام‌الملوك محب‌خسروی مجلس یادبودی در روز چهارشنبه ۲۰ ماه مبارك رمضان از ساعت ۲ونیم تا۴ونیم بعدازظهر در آرامگاه‌خانوادگی واقع در ابن‌بابویه برگزار میگردد .

خانواده محب خسروی

آ_۲۹۱۱۳

تسلیت

استاد معظم جناب آقای دکتر روح‌اله پاکروان

بانهایت تاثر مصیبت وارده را به‌آن استادارجمند و خاندان گرامی تسلیت عرض می‌نمائیم .

بانودکتر حجازی ، بانودکتر نوحی ، سوسن پارسای ، دکترمحمدی دوستدار ، دکتر فلاحیان ، دکتر ملك‌زاده خراسانی ، شهامت

آ_۵۸۲۸۴

بانهایت تاسف فوت شادروان حسین هوتن مدیر و موسس کارخانجات ریسندگی و بافندگی نجف‌آباد رابکلیه بازماندگان آنمرحوم و هیئت مدیره آن شرکت تسلیت عرض نموده بقاء عمر و سلامتی کلیه فامیل و بستگان رااز درگاه ایزدمتعال مسئلت مینمائیم

سندیکای کارگران کارخانجات ریسندگی وبافندگی نجف‌آباد

آ_۵۸۳۱۲

درگذشت نابهنگام شادروان محمدرضا ستوده رابعموم فامیل بخصوص به‌بازماندگان آنمرحوم‌تسلیت عرض مینمائیم .

خانواده‌حمیدی انارکی

آ_۲۹۱۰۵

گروه فرهنگی هدف

مصیبت جان‌گداز وارده به‌همکار ارجمندخودآقای قاسم رضائی راصمیمانه به‌ایشان و خانواده محترمشان تسلیت می‌گوید .

آ_۵۸۳۲۴

جناب آقای احمدشارق

بانهایت تاسف مصیبت وارده را به‌آنجناب تسلیت گفته ازخداوند متعال بقاء بازماندگان‌وصبر وشکیبائی برای جنابعالی خواستار است .

انجمن معاونت زنان شهرداری ناحیه۸

آ_۲۹۰۹۹

سرکار سروان عباس گرانمایه

از طرف خود و همکارانم مصیبت وارده را بسرکار وفامیل محترم تسلیت میگویم .

سپهبد حسن‌طوفانیان

آ_۲۹۰۹۳

آقای مهندس امیرمسرور

دوستان و همکاران آزمایشگاه خاك‌شناسی‌ملی ضمن ابراز همدردی وتاسف‌مصیبت‌وارده را بجنابعالی تسلیت عرض نموده سعادت و سلامت سرکار وفامیل محترمتان راخواستارند .

هاروطونیان ، معارفی ، مویدنیا ، دربندی، بویری سپهرنیا ، قره‌ترکی ، جفائی ، راه‌آف ، طهماسبی ، سمیاری ، همایونی ، ایمانی

آ_۲۹۰۸۹

سرکار سرهنك احمد میرنصیری

از طرف خود و همکاران مصیبت وارده راتسلیت عرض نموده و سلامتی جنابعالی و بازماندگان رااز خداوند متعال مسئلت مینماید .

سرهنك ۳محمدسجادی

آ_۲۹۱۷۵

دوست بزرگوار و همکار ارجمند آقای دکتر حسن بصیریان

بدینوسیله مصیبت وارده را تسلیت عرض‌کرده بقاء و سلامتی شما و خانواده محترم را از خداوند خواستارم .

دکتر حسینعلی‌ایروانی

آ_۲۹۱۷۹

دوست‌عزیز جناب آقای دکتر بصیریان

مصیبت وارده را بشما و خانواده گرامیتان‌قلبا تسلیت عرض میکنم

دکتر ناصر معین‌زاده ـ دکتر مرتضی‌معین‌زاده

آ_۲۹۱۸۱

دوست و همکار عزیز آقای دکتر بصیریان

مصیبت وارده را به‌جنابعالی و خانواده محترم تسلیت میکویم .

دکترامینی

آ_۲۹۱۸۳

سرکار سروان گرانمایه

کادر و هنرجویان هنرستان سازمان صنایع‌نظامی مصیبت وارده را بشما و خانواده محترمتان تسلیت عرض مینمایند .

سرهنك گردآئی‌فر

آ_۵۸۳۷۰

ولتکن‌منکم‌امة یدعون‌الی‌الخیر

حسینیه ارشاد

ضمن عرض تسلیت بعموم شیعیان جهان و مسئلت توفیق آنان از خداوند متعال ، بدینوسیله تغییرجزئی در برنامه‌های حسینیه درایام سوگواری و لیالی‌احیاء رابشرح زیر اعلام میدارد :

۱ـ در شبهای چهارشنبه و پنجشنبه (بعداز سخنران اول که‌قبلا اعلام شده‌است) سخنرانی جناب آقای حسن روحانی تحت عنوان «نمونه کامل تعلیمات اسلامی» از ساعت ۹½ بمد ت‌یکساعت ۲شب جمعه (بعداز سخنران اول)سخنرانی جناب آقای مهندس مصطفی کتیرائی پیرامون «حکومت حضرت علی (ع)» از ساعت ۹½بمدت یکساعت

ضمنا روزهای نوزدهم تابیست‌ودوم از ساعت۱½ بعداز ظهر جناب آقای مرتضی مطهری درباره«جاذبه ودافعه حضرت علی(ع)» سخنرانی میفرمایند

موسسه خیریه تعلیماتی و تحقیقات علمی و دینی

حسینیه ارشاد

آ_۵۸۳۳۴

سپاسگزاری

از ذوات محترم که در مراسم تدفین و مجالس ترحیم و شب هفت مرحوم میرمحمود آتاوکیلی‌شرکت وخانواده آنمرحوم را مورد لطف و عنایت قرارداده‌اند فوق‌العاده سپاسگزار و چنانچه بواسطه تالمات روحی تاخیری در عرض تشکر حضوری حاصل شود طلب عفو مینماید .

خاندان آتاوکیلی وخانواده‌های وابسته

آ_۵۸۲۴۰

از سروران گرامی که باحضور خود در مراسم تشییع جنازه و مجلس یادبود مادر مرحومه‌ام موجب تسلی خاطر گردیده ویا بوسیله جراید و نامه‌مصیبت وارده را تسلیت گفته‌اند تشکر می‌نمایم . اگر در اظهار تشکر حضوری قصور گردیده پوزش می‌طلبم.

احمد سخاورز

آ_۲۹۱۲۹

بدینوسیله از عموم اقوام و دوستان و همکاران وزوسای عالیقدر که ابراز مرحمت فرموده و باشرکت در مراسم تشییع و مجالس ترحیم و ختم ویا وسیله تلگراف و نامه و یادرج آگهی در جراید درگذشت مادر عزیزم را تسلیت گفته و موجب تسلی خاطر بازماندگان گشته‌اند صمیمانه تشکر نموده و چنانچه بعلت تالمات روحی مجال عرض تشکر حضوری از فردافرد نباشد از جانب خود وسایربازماندگان پوزش می‌طلبد واز خدای بزرك برای همه آنان سلامت و سعادت مسئلت دارد .

سیروس شایگان

آ_۲۹۰۹۱

دوست عزیز جناب آقای دکتر بصیریان

از مصیبت وارده بی‌نهایت متاثر و قلبا تسلیت عرض میکند .

دکترنقوی

آ_۲۹۱۸۵

استاد ارجمند جناب آقای دکتر بصیریان

مصیبت وارده را تسلیت عرض‌مینمائیم

دانشجویان سال دوم بهداشت دهان

آ_۲۹۱۸۷

جناب آقای قاسم رضائی وبانو

فوت فرزند دلبندتان موجب نهایت تاثر وتالم گردید خواهشمنداست مارا در غم خود شریك بدانید

رشت ـ پرویز سماك ـ مهندس سیامك ـ مرتضی آتشکاری

آ_۵۸۳۴۲

سرکار ستوان دوم دستیاری

مصیبت وارده را بشما وفامیل محترمتان‌صمیمانه تسلیت عرض مینماید .

ستوان‌دوم اسکندری ، ستوان‌دوم بیات ، ستوان دوم‌هاشمی ، ستوان‌دوم یزدانیان، ستوان‌دوم‌هوشك‌نیا

آ_۵۸۳۴۰

سرکار ستوان یکم محمدآل‌یاسین

بااظهار همدردی مصیبت وارده را تسلیت عرض می‌کنم

اهواز ـ ستوان یکم قدرت‌اله شکراللهی

آ_۵۸۳۴۸

دبیر محترم خانم شایگان

مصیبت وارده را تسلیت میگوئیم

پنجم طبیعی نوباوگان ضرابی

آ_۲۹۱۹۷

بانهایت تاسف وتاثر درگذشت پدر گرامی آقای اسداله بصیریان را تسلیت می‌گوید

سازمان برنامه

آ_۵۸۳۵۸

دوست و همکار عزیز آقای دکتر بصیریان

مصیبت وارده را به‌جنابعالی و خانواده محترم تسلیت میگوییم .

دکترهادی اسلامبولچی

آ_۲۹۱۸۹

جناب‌آقای رستگار رازی

مصیبت وارده را تسلیت عرض می‌کنم .

سرهنك دیباج

آ_۲۹۲۳۹

دوست و همکار عزیز آقای مهندس خسرو رحیمیان

باکمال تاسف درگذشت پدر گرامیتان‌راتسلیت عرض مینمائیم وخودرا در غم و اندوه خانواده رحیمیان شریك وسهیم دانسته وبقای عمروسلامت کلیه اعضاء خاندان محترم رحیمیان‌راخواهانیم .

مهندس احمد اتابیگی ، مهندس یوسف‌اردبیلی، مهندس عبدالمجید بهمنش ، مهندس غلامحسین بهمنیار ، مهندس محمد باقر صدیقی تنکابنی، مهندس مهدی یك‌کلام‌کاشانی

آ_۲۹۲۴۱

اطلاعات بانوان ۱۳۰۲

سه‌شنبه
- نوزدهم رمضان ۱۳۸۸
- دهم دسامبر ۱۹۶۸
- شماره ۱۲۷۶۲
- سال چهل و سوم

گفتگوئی باشهبانوی ایران بمناسبت روزمادر

بمناسبت فرارسیدن روز مادر ، مجله اطلاعات بانوان یك شماره مخصوص در ۱۰۰ صفحه تدارك دیده که قسمت عمده آن به مباحثی در زمینه بزرگداشت «مادر» اختصاص یافته است .

برجسته ترین مطلب شماره مخصوص مجله اطلاعات بانوان ، یك رپورتاژ و گفتگوی اختصاصی با علیاحضرت شهبانو است که در ۶ صفحه همراه با تازه ترین عکس های شهبانو و والاحضرت ها بچاپ رسیده است . در این گفتگو ، شهبانو درباره مادر وآنچه بزندگی این موجود گرامی مربوط می شود ، سخنان حکیمانه‌ای بیان داشته‌اند و به نکات تازه‌ای درمورد اصولی که بعنوان یك مادر نسبت به فرزندان خود بکارمیبرند ، اشاره فرموده‌اند .

شماره مخصوص روز مادر (۲۵ آذر) مجله اطلاعات بانوان بعلت درپیش بودن روز های سوگواری شهادت حضرت علی (ع) از روز چهارشنبه همین هفته (فردا) انتشار میابد .

عکس بالا تازه‌ترین عکسی است که توسط خبرنگار عکاس اطلاعات بانوان با کسب اجازه از علیاحضرت شهبانو و والاحضرت رضا پهلوی ولیعهد و والاحضرت فرحناز و والاحضرت علیرضا پهلوی برداشته شده است.

استخدام کارمند

قبل از تامین اعتبار ممنوع شد

● تامین اعتبار نیزمیبایست توسط دفتر بودجه مورد تائید قرار گیرد

کلیه‌استخدام کارمندان دردستگاه های دولتی ، قبل از آنکه اعتبار حقوقی آنان پایدار گردد ممنوع شد.

تامین‌اعتبار حقوقی بایستی قبلا توسط دفتربودجه مورد تائید قرار گیرد.

این‌دستور را آقای نخست‌وزیر قبل‌از مسافرت بامریکاصادر نمودو بخشنامه اجرائی آن‌امروز بوزارت‌خانه هاو موسسات دولتی ارسال گردید.

وزارتخانه هاو موسسات مشمول قانون‌استخدام موظف هستند قبل‌از اقدام باستخدام تامین اعتبار لازم رابنمایندوپس از تائید دفتربودجه مراتب را همراه با موافقت کسب شده‌بسازمان‌اموراداری واستخدامی کشور ارسال دارند.

طبق‌این‌دستور سازمان امور اداری پیشنهادات وزارتخانه‌هاراکه فاقد موافقت با تامین اعتبار ازطرف دفتربودجه باشد مورد توجه قرار نخواهد داد.

تامین‌اعتبار استخدام ها بایستی از محل درآمد عمومی وبودجه وزارتخانه هاو موسسات دولتی‌انجام گیردو هیچیك از موسسات اجازه نخواهند داشت‌از محل درآمدهای اختصاصی خوداقدام باستخدام بنمایند.

این‌دستور بدان جهت صادرگردیده تاحتی‌المقدور از استخدامهای غیر ضروری جلوگیری بعمل‌آید .

سازمان اموراداری با توجه‌بنکات فوق و موجود بودن پست‌سازمانی در دستگاه متقاضی اقدام باگهی استخدام جدید مینمایدو کلیه داوطلبان استخدام در هر یك از دستگاه های دولتی بایستی قبلادر امتحانات سازمان‌اموراداری‌موفقیت حاصل نمایند وپس از یك‌مصاحبه رسماجهت‌استخدام‌بدستگاه‌مربوطه معرفی گردند.

وزارتخانه هاو موسسات دولتی که‌سازمان پیشنهادی آنان تکمیل وبتصویب اموراداری نرسیده باشد نمیتوانند کارمند جدید استخدام نمایند ، مگر آنکه پست ثابت سازمانی برای شغل مزبور وجود داشته باشد.

۲ مدیر کل و چند رئیس اداره تغییر کردند

صبح امروزاین‌انتصابات دروزارت دارائی صورت گرفت :

آقایان اردشیر مظهری بسمت مدیر کل‌اسناد خزانه واوراق‌بهادار، فرج‌الله آرام بسمت مدیر کل‌امور مالی دانشگاه تهران، مهدی‌مهران بسمت ذیحساب و رئیس حسابداری سازمان گوشت کشور ، محمود بادامچی بسمت ذیحساب و رئیس حسابداری سازمان امور اداری و استخدامی کشور ، پرویز نوذری به سمت معاون‌کل بقایای مالیات های مستقیم ، اسدالله فرتاش بسمت معاون کل‌بقایای‌مالیات های‌مستقیم، مجید کیانپور بسمت معاون کل بقایای مالیات های مستقیم ، ناصر زنگنه بسمت ذیحساب ورئیس اداره حسابداری‌نظارت‌برموادمخدره، نورالله معظمی بسمت ذیحساب و رئیس اداره‌حسابداری انستیتوبررسی آفات نباتی ، حسنعلی اسفندیاری بسمت ذیحساب و رئیس اداره‌دارائی شهرستان شیراز ، ستوده‌نیا بسمت رئیس دارائی منطقه شش تهران.

تلقیح واکسن سرخك دردبستانها و کودکستانها

بدنبال شیوع بیماری سرخك‌بین اطفال در تهران بهداری آموزشگاه ها تلقیح عمومی دانش آموزان کودکستانها و دبستانهای تهران را علیه بیماری سرخك آغاز کرد .

این برنامه فعلا درنواحی ۳و ۷ آغاز شده است و بتدریج درسایر نواحی تهران نیز اجرا خواهدشد.

طبق گزارش خبرنگار ما اداره کل بهداری آموزشگاهها کار واکسیناسیون کودکان کودکستان ها ودبستانها را با همکاری دانشکده بهداشت دانشگاه تهران در نواحی فرهنگی تهران آغاز کرده است و همه‌روزه عده‌ای‌از دانش‌آموزان علیه بیماری سرخك واکسینه میشوند .

طبق اظهارنظر مقامات بهداشتی، بیماری سرخك به علت تغییرفصل همه‌ساله دراینموقع از سال شیوع پیدا میکند .

وزیر کشور گفت :

تغییر کامل قانون انتخابات تحت بررسی است

● وزارت کشوربرای‌تغییر قانون انتخابات از احزاب نظر خواست

کمیته بررسی امور شهرداریها و انجمن های شهر در حزب ایران نوین تشکیل شد و در این‌کمیته گروههای راهنما مشکلات شهری را در سراسر کشور مطالعه میکنند دیشب آقای خسروانی وزیر کشور در جلسه حزب ایران نوین اعلام کرد که‌از طرف کمیته بررسی امور شهرداریها بخشنامه‌ای برای کلیه انجمن های شهر فرستاده خواهد شد تا در صورت داشتن طرح و پیشنهادی مراتب را به کمیته حزبی اطلاع دهند این کمیته ضمن بررسی نظرات و مشکلات رای حل آنهااقدام خواهد کرد .

تغییر قانون

وزیر کشوردراین کمیته گفت‌برای تدوین قانون کامل برای انتخابات مطالعه دد وزارت کشور آغاز شده‌واز وزارت خارجه خواسته شده است تا متن مترقی‌ترین‌قوانین انتخاباتی‌جهان را در اختیاد کمیته مامور این کار بگذارند و همچنین ازطرف این‌وزارت طی نامه هائی از احزاب مردم و پان‌ایرانیست خواسته شده است که در این مورد نظرات خود را برای وزارت کشور ارسال دارند .

وزیر کشور گفت در کشور ما هر وقت انتخاباتی میشود بدنبال آن پرونده هائی تشکیل میگردد و سال های سال این پرونده ها میماند و درست بمانند آنست که در این کشور اصل برشکایت‌است‌وزیر کشورافزود که باید قانونی برای‌انتخابات نوشته شود که‌وقتی انتخابات شد دیگرکسی از آن شاکی نباشدواین‌اقدام میتواند قدم بزرگی در راه هماهنك کردن‌مردم ونزدیك کردن نظرات احزاب بشود.

مدلهای‌سال ۶۹ آریاو شاهین تغییر نمیکند

شرکت سهامی جیپ ، سازنده اتومبیلهای جیپ و آریاو شاهین در نظر ندارند برای سال ۱۹۶۹ میلادی مدل های تازه‌ای از آریا وشاهین عرضه کند و اتومبیلهای سال ۱۹۶۹ باسال ۱۹۶۸ هیچگونه تفاوتی نخواهند داشت ، زیرا شرکت سهامی جیپ عقیده ندارد که هرسال مدلهای اتومبیل تعویض شود و این کاررابصلاح خریداران این اتومبیلها نمیداند قیمت آریا در حال حاضر ۲۷۵٫۷۱۵ ریال‌وقیمت شاهین‌نیز ۲۳۷٫۶۲۰ ریال بدون احتساب ۵٪ اسفالت است .

آریا وشاهین همان مدل رامبلر آمریکائی ساخت امریکن موتورز است که در مسابقات بزرك لندن ـ سیدنی نیز شرکت داشت ودر ایران بنامهای آریاوشاهین ساخته میشود .

در مورد تعداد اتومبیلهای آریاوشاهین‌نیز رقم تولید سال ۱۳۴۷ نه‌هزار (۹۰۰۰) دستگاه پیش‌بینی‌میشودوشرکت‌سهامی جیپ در نظر دارد برنامه تولید آریاوشاهین را در سال ۱۳۴۸ به هیجده هزار (۱۸۰۰۰) دستگاه برساند .

پرهیجان‌ترین قسمت مسابقات فوتبال بین

تیم باکو شوروی و پرسپولیس تهران

جمعه ساعت ۶ بعد ازظهر

سازمان‌های ورزشی آزمایش ازهمه‌علاقمندان دعوت میکند تا این مسابقه بی‌نظیر و جالب را تماشا کنند .

روز مادر همراه دسته چك اعانه‌ملی دعای خیر هزاران بیمار مستمند را که ازمحل عواید بلیطهای اعانه ملی شفا میابند پشتیبان سلامت مادر خود سازید

دوستت دارم مادر

تمام قلب من مادر در این هدیه طپش دارد
بگیر از من ، بگیرازمن
که اینك صدهزاران مادر و کودك
که تضمین میکند این هدیه بهبودی و شادابی آنها را
از اعماق ضمیر خویش ،همه فریاد میدارند ،
سلامت باش ای مادر ،

سلامت باش ای مادر

پیکان مروارید جایزه بلیطهای اعانه‌ملی مخصوص روزمادر

قابل‌توجه آقایان پزشکان و داروخانه‌های محترم‌کشور

سرپازیل از یدرکس‌کا

Serpasil-Esidrex-K

که مدتی نایاب بود به مقدارکافی‌واردشد .

آ ـ ۴۹۰۵۹ شرکت سهامی مات ـ کوچه‌برلن

فروش‌مغازه‌درساختمان‌آلومینیوم

محل کتابخانه لاروس در ساختمان آلومینیوم،خیابان شاه با قسمتهای زیر زمین و فوقانی کلا بعلت تغییر محل بفروش میرسد . تلفن ۴۳۰۷۰

۱ ـ ۲ آ ـ ۵۸۰۷۲

مجمع عمومی فوق‌العاده جامعه داروسازان ایران

طبق تصمیم هیئت‌مدیره و پیرو اساسنامه جامعه مجمع عمومی فوق‌العاده جامعه دارو سازان ایران در روز جمعه ششم دیماه ۱۳۴۷ در سالن ستاره بلوار واقع در خیابان بلوار الیزابت (جنب سینما بلوار) ساعت ۲ بعداز ظهر تشکیل میشود .

دستور جلسه : بررسی و تصویب اساسنامه جدید

از عموم همکاران محترم داروساز خواهشمند است با کارت عضویت در جلسه حضور بهمرسانند .

هیئت مدیره جامعه داروسازان ایران

آ ـ ۲۹۱۶۳

روزنامه فردا

فردا منتشر میشود

روزنامه دیپلمات

چهارشنبه‌ها خواندنی است

آ ـ ۵۴۶۱۶

HAWI LUX هاویلوکس

معتبرترین نام در صنعت رنگسازی

جناب آقای پرتو وزیر محترم دادگستری

انتصابات اخیر در وزارت دادگستری بویژه انتصاب آقای کریم شایسته به‌ریاست شعبه دهم دادگاه استان مرکز که مبین حسن تدبیر و تشخیص آنجناب میباشد صمیمانه تبریك عرض مینمایم .

بیژن تابانی

(اطلاعیه)

بدینوسیله باطلاع میرساندکه این شرکت بمنظور رفاه مشتریان محترم هیچگونه تغییری در بهای‌فرش نداده است و فرشهای تولیدی خودراکه در کارگاههای‌اختصاصی زیرنظر استاد کاران متخصص تهیه میشود با همان‌شرایط وقیمتهای سابق بفروش میرساند .

شرکت سهامی فرش ایران

خیابان فردوسی شماره ۱۶۰

آ ـ ۵۸۰۸۴

اطلاعیه شرکت رنگسازی ایران با مسئولیت محدود

قسمت فروش شرکت بمحل کارخانه (جاده تهران ساوه کیلومتر۶ از سه راه آذری) انتقال یافته است .

تلفن ۹۵۴۳۱۸ و۹۵۳۶۰۷

تلفن انبار شهر ۳۰۲۳۱۸ و ۳۰۱۴۰۹

صندوق پست تهران ۸ـ۶۱۳۹

WANTED

Two young men with electrical background and some college education in field of electricity (not necessarily with degree) are needed for a full time job in electrical products department. Knowledge of English is required. Please write your qualifications to: SHABRANG COMPANY 367 Takhte-Jamshid Ave.

استخدام

شرکت شبرنك هشت نفر مرد جوان را باتحصیلات بالاتر ازدیپلم (ولوناتمام) که زبان انگلیسی بدانند و سن آنها بین ۲۴ تا ۲۳ باشد برای تمام روز استخدام مینماید. داوطلبان لطفا مشخصات کامل خودرا به شرکت شبرنك ـ خیابان تخت جمشید مقابل سفارت آمریکا ارسال دارند .

آ ـ ۵۸۱۳۲

تلویزیون

جام جهان نما