پس ازامضای قرارداد مهم منع گسترش سلاحهای اتمی:

امریکا و شوروی سلاح اتمی را مهار میکنند

الکسی کاسیگین
جانسون اعلام کرد که امریکا و شوروی برای مذاکره درباره محدود کردن و کنترل سلاحهای اتمی توافق کرده‌اند

●

کاسیگین گفت خطر جنگ اتمی کاهش یافته است

●

دولت شوروی برای خلع سلاح کامل و جهانی یک طرح ۹ ماده‌ای به تمام کشور های دنیا پیشنهاد نمود درصفحه ۲

اطلاعات ۱۳۰۴ ۲۴

سه‌شنبه یازدهم تیرماه ۱۳۴۷ . . . . . شماره ۱۲۶۲۵
. . . . . سال چهل وسوم . . . . . تکشماره ٤ ریال

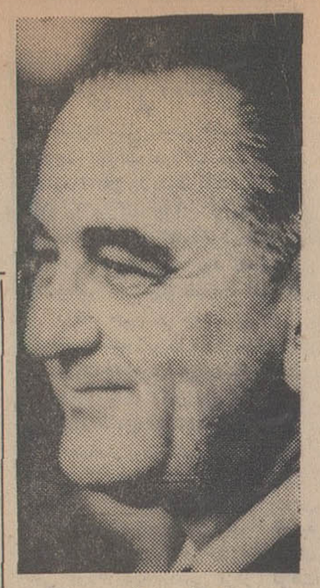

پرزیدنت جانسون

کنکور

سئوالات فیزیک، شیمی و مکانیک

کنکور امروز دانشکده صنعتی تهران

●

امروز عده‌ای ازداوطلبان در قسمت دوم کنکور پلی تکنیک شرکت نکردند

●

رئیس دانشگاه پلیس گفت: داوطلبان آنقدر توصیه آورده‌اند که من ناچارم تا نیمه های شب خودرا مخفی کنم !

در صفحه بیست‌ویکم

شاهنشاه به ژنرال دوگل تبریک گفتند

شاهنشاه آریامهر تلگرام تبریکی به عنوان حضرت رئیس جمهوری فرانسه باین شرح مخابره فرمودند :

حضرت ژنرال شارل دوگل رئیس جمهوری فرانسه پاریس

بمناسبت اعتماد کاملی که ملت فرانسه نسبت به شخصیت بارز آن حضرت مجددا ابراز نموده است صمیمانه تبریک می گویم وتوفیق کامل آن حضرت رادر انجام وظیفه خطیر ملی که بعهده دارند ، آرزو می کنم اقدام مردم فرانسه مورد تحسین جهانیان است .سعادت ونیکبختی ملت شمارا آرزومندم

محمد رضا پهلوی

برای تشویق حمل گوسفند به تهران

قیمت گوسفند بالا رفت

● گوشت گاو نیز کمیاب شد

* گوشت از شهرستانها وارد تهران میشود

* تا ۳ هزار تن گوشت از راوپای شرقی خریداری میشود در صفحه چهارم

اسکناس ۵۰۰ تومانی منتشر شد

سخنگوی بانك مرکزی ایران اعلام داشت : اسکناس های پانصد تومانی جدید ، به مزین به تمثال شاهنشاه

بقیه در صفحه بیست‌ویکم

اخطار وزارت بهداری

به پزشکان و موسسات پزشکی وداروسازان

در صفحه بیست‌ویکم

جشن پیروزی دوگل

اینها مردم پاریس هستند که پیروزی دوگل را جشن گرفته‌اند. زنان و مردان پاریسی درحالیکه سوار بر اتومبیل ها هستند از خیابان های پاریس می گذرند و بطرفداری دوگل شعار میدهند . دراین عکس یك زن فرانسوی شعاری بدست دارد که روی آن نوشته « آزادی چیزی است که باید از آن دفاع کرد ».

عکس رادیوئی اطلاعات

نماینده زنان درمجلس شورایملی گفت :

تعدد زوجات مشروط تحمل پذیر است

دومین جلسه سمینار بررسی نتایج اجرائی قانون حمایت خانواده عصر دیروز تشکیل شد ودر این جلسه مشکلات اقلیت های مذهبی بااجرای قانون حمایت خانواده مورد بحث قرار گرفت .

خانم میرانگیز دولتشاهی نماینده طبقه زنان در مجلس شورایملی نیز ضمن تشریح دلایل خود درباره تعداد زوجات گفت :

برای دست یافتن بیك قانون ایده آل باید مرحله به مرحله پیش رفت بنظر من باید به واقعیت های زندگی مردم توجه داشت . و تعدد زوجات مشروط در شرایط فعلی وبا اجازه دادگاه تحمل پذیر است .

مشروح مذاکرات سمینار بررسی نتایج اجرائی قانون حمایت خانواده در صفحه زنان (۸) چاپ شده است.

سفیر امریکا در مسکو گفت :

توقیف هواپیما روابط امریکا و شوروی را تیره میکند

درصفحه ۳

درپیشگاه شاهنشاه وشهبانو

کانون اطفال بزهکار

فردا در کوی کن افتتاح میگردد

* مهندسان وزارت آبادانی و مسکن قولی را که به نخست وزیر داده بودند، بانجام رساندند

عصر فردا شاهنشاه آریامهر کانون اصلاح کودکان بزهکار را افتتاح خواهند فرمود .

در مراسم افتتاح این کانون علیاحضرت شهبانو نیز حضور خواهند داشت .

بقیه در صفحه بیست و دوم

علائم راهنمائی ورانندگی تغییر میکند

●

مشخصات علائم جدید تعیین شد

●

جزوه های آئین نامه جدید راهنمائی و رانندگی در اختیار مردم گذاشته میشود

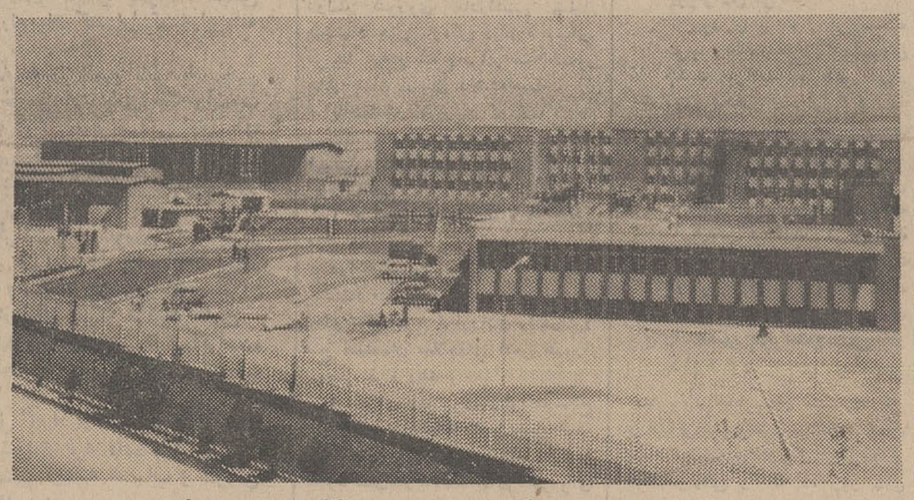

نمائی از تاسیسات کانون اطفال بزهکار که فردا در پیشگاه اعلیحضرتین افتتاح میشود .

توقف در راست ممنوع

یکی از علائم جدید

جزوه آئین نامه جدید راهنمائی و رانندگی برای اینکه در اختیار مردم گذاشته شود در نسخه‌های متعدد چاپ شد در این آئین نامه علائم جدید راهنمائی و رانندگی که در کنفرانس بین‌المللی ژنو به تصویب رسیده مشخص گردیده است .

بقیه در صفحه بیست‌ویکم

اغلب اینطور اتفاق می‌افتد!

درصفحه ۱۹

آگهی دانشسرای عالی برای اطلاع داوطلبان تحصیل در دوره‌ی مدرسی ریاضیات

درصفحه ۱۲

۱ـ۳ آ ـ ۲۰۳۸٤

آگهی برای اطلاع داوطلبان عضویت شوراهای داوری پایتخت

بموجب بررسی که شده عده‌ای از داوطلبان عضویت شوراهای داوری درخواست خودرا بدون تسلیم دلائل و مدارك ویابدون ذکر حوزه‌ایکه از آنجا داوطلب می‌باشند بمسئولان دادگاههای شهرستان تهران وبخش شهری تسلیم و تاکنون نیز نسبت به تکمیل آن اقدامی بعمل نیاورده‌اند که این امر ممکن است سبب اظهار نظر کمیسیون قانونی بررد صلاحیت آنان بشود . اینك بمنظور جلوگیری از تضییع حق این اشخاص مراتب آگهی وتقاضا میشود که قبل از انقضاء مدت مقرر (ساعت ۷ عصر جمعه ۱٤ تیر) بمحلهای تسلیم تقاضا مراجعه و نسبت برفع نقائص تقاضای خود اقدام نمایند تادر اجرای ماده ۹ قانون تشکیل شورا های داوری از حیث اظهار نظر نسبت بصلاحیت قانونی ایشان اشکالی بوجود نیاید . الف ۳٤۷۰

خوشخو ـ رئیس اداره امور شوراهای داوری

آ ـ ۲۰۳٤۸

شرکت ملی نفت ایران دانشکده نفت آبادان

پذیرش دانشجو

بدینوسیله باطلاع کلیه داوطلبان ورود به دانشکده نفت آبادان میرساند که برای ثبت‌نام درکنکور دانشکده باید برك درخواست ورود به دانشکده راکه برای آنها ازآبادان ارسال گردیده است تکمیل نموده وآنرا طوری بدانشکده نفت آبادان ارسال دارند که تاقبل از بیستم تیرماه ۱۳۴۷ بدفتردانشکده‌رسیده باشد . بدرخواست هائی‌که بعدازاین تاریخ برسد ترتیب اثر داده نمیشود . آ ـ ۲۰٤۸۲ ۱ـ۳

ارساگاز

مشترکین محترم شرکت سهامی ارساگاز لطفا برای سفارش گاز بوسیله تلفن های ٤٤۸۰۲ و٤٦۷٦٦ و ٦۹۷٤٥ باشرکت تماس گرفته و اطلاع فرمایند .

آ ـ ۲۰۰۷۸

ارزهای صادراتی پیش خرید میشود

بمنظور جلوگیری از زیان صادرکنندگان کالا در صورت تنزل یا تضعیف ارزهای مختلف بانك ملی ایران پیرو تصمیم بانك مرکزی ایران آماده است که ارزهای صادرکنندگان ایرانی را بمظنه بین‌المللی برای تحویل یك ماهه ، دو ماهه یاسه ماهه پیش خرید نماید .

وارد کنندگان نیز در صورت تمایل میتوانند ارزهای مورد نیاز خود رابطور سلف یکماهه ،دو ماهه یاسه ماهه پیش‌خرید نمایندکه ازنوسانات احتمالی نرخ ارز مصون باشند .

علاقمندان میتوانند برای کسب اطلاعات بیشتر بمتصدیان شعبه های ارزی این بانك مراجعه فرمایند . بانك ملی ایران

الاخاء منتشر شد

از روزنامه فروشها خریداری فرمائید

اطلاعیه

تبدیل شماره تلفنهای برق تهران

بمنظور گشایش درامر ارتباط تلفنی مشترکین محترم پایتخت بابرق تهران واز آنجهت‌که شماره‌های ۷٦۳۰۲۰ تا ۷٦۳۰۲۹ نمیتوانست تاحد لزوم گره‌گشای مراجعین محترم برق تهران باشد ترتیبی داده شدو ۹ شماره مذکور بیك شماره چهار رقمی که عبارت از (۳۰٦۱) میباشد تبدیل گردید

شماره مذکور ازصبح روز دوشنبه دهم تیرماه ۱۳٤۷ دراختیار ساکنین محترم پایتخت قرار گرفت .

از مشترکان گرامی واهالی محترم تهران تقاضا دارد برای ارتباط با برق تهران ازشماره (۳۰٦۱) استفاده فرمایند.

امید میرود که بااین اقدام رضایت اهالی محترم پایتخت درامر ارتباط تلفنی باسازمان مرکزی این شرکت بنحومطلوب تامین گردد.

شرکت برق منطقه‌ای تهران

آ ـ ۲۰۰۱۲

وزارت فرهنگ و هنر برای واحدهای آموزشی خود داوطلب میپذیرد

درصفحه ۱۲

در سراسر جهان بی . او . اِ . سی ازشما مواظبت میکند

BOAC سرویس جهانی آن دوباره در خدمت شماست

سرمقاله

یک رأی مخالف برای اغتشاش !

هر پایان اولین دور انتخابات فرانسه ، ما نوشتیم که پیروزی غیر منتظره دوگل و جبهه طرفداروی نه‌تنها جواب مثبت به دوگل بلکه در عین حال جواب منفی ملت فرانسه است به شورش مامه وحوادثی که به تجدید انتخابات و مراجعه به آراء مردم‌انجامید.

این نکته را نتیجه انتخابات دور دوم در فرانسه بیشتر ازپیش اثبات و تایید کرد. دور دوم انتخابات دوگل را در اوج پیروزی یا بگفته ناظران سیاسی در مرحله موفقیت مطلق قرار داد . موفقیتی که در تاریخ جمهوری فرانسه نظیر ندارد و حتی پیروزیهای زندگی هفتاد و هشت ساله شخص ژنرال دوگل‌هیچکدام بپای آن نمیرسد.

چطور دوگل توانست‌این چنین اکثریت عظیمی از مردم فرانسه را علیرغم صف‌آرائی چپ‌ها و راستها ومخالفان قسم‌خورده‌خویش جلب کند و چرا تابحال ، در موارد دیگری که طی دهسال‌حکومت اخیر خود به آراء عمومی مراجعه کرده است، هیچوقت همچو اکثریتی بطرفداری او در انتخابات فرانسه مداخله نکرده‌بود ؟

دلیلش اینست که در دفعات قبل دوگل نماینده یك سیاست خاص بود با افتخارات شخصی که از خدمات درخشان نظامی و سیاسی وی در حساس‌ترین لحظات تاریخ معاصر فرانسه حاصل شده است . تابحال هر وقت ژنرال دو گل سرنوشت حکومت و سیاست‌خود را در معرض قضاوت واعلام نظر ملت فرانسه قرار میداد اکثریتی از مردم فرانسه یا ازسر همراهی باسیاست خارجی وداخلی وی ، یا از روی اعتماد و اعتقاد به شخص ژنرال درانتخابات شرکت و برنامه دوگل و دولت اورا تایید میکردند. اما این‌مرتبه آراء دیگری نیز برای طبیعی طرفداران دوگل و «گلیست»ها اضافه شد. آراء مردمی که شاید تاپیشامد اخیر به دوگل وسیاست وی اعتقاد چندانی نداشتند ، و مردمی که اصولا کمتر بمداخله‌در امور سیاسی و اجتماعی رغبت میکنند و بیشتر مایلند ناظربیطرفی باقی بمانند، ومردمی که بطور کلی هرگاه در شرایط عادی‌بتجدید انتخابات و مراجعه به‌آراء عمومی اقدام میشد در انتخابات شرکت نمیکردند و بفرض که شرکت میکردند معلوم نبود رای خودرا بجبهه طرفداران دوگل بدهند .

اما این مردم به اکثریت طرفدار دوگل پیوستند و دوگل را به‌یك پیروزی خارق‌العاده وبی‌مانند رسانیدند . چرا که دوگل در جریان انتخابات اخیر فرانسه تنها همان سرباز سالخورده‌فرانسوی باغرورها و افتخارات نظامی و تنها نماینده سیاست خارجی و داخلی جمهوری پنجم ، یعنی حکومت مخلوق خود ، تلقی نمیشد بلکه در عین حال نماینده نظم و ثبات‌وامنیت‌ونقطه مقابل‌جبهه آنارشیست‌ها وهرج‌ومرج طلبان بود و ملت فرانسه دوگل را بعنوان‌سمبل نظم‌و امنیت و قانون مورد حمایت و تایید قاطعانه خود قرار داد.

پس ماموریت بزرك دوگل و جبهه طرفدار وی بعدازین پیروزی چشمگیر و درخشان ، در درجه اول حفظ امنیت و ثبات‌فرانسه است و سپس تامین اصلاحاتی که صورت وقوع پیدا نمیکند مگر درسایه نظم وامنیت و ثبات .

این مسئله امروز بعنوان یك اصل غیر قابل تردید در همه دنیا شناخته شده است و بهمین سبب در هر نقطه‌ای‌ازجهان که قرار باشد جامعه‌یی از مواهب پیشرفت و رفاه بهره‌مند شود معماران اجتماع کار خود را بامحکم ساختن زیر بنایی از خشت و گل ثبات و امنیت شروع میکنند. کماآنکه هر جا بخواهند اساس زندگی ورفاه و سعادت یك اجتماعی‌راویران کنند‌اول تیشه‌رابریشه امنیت و ثبات میزنند.

ملت فرانسه ،طی حوادث ماه مه به رای‌العین ناظر یك چنین توطئه‌یی بود . توطئه‌یی که عوامل خارجی بدستیاری‌رجاله وآشوب طلب برای واژگون ساختن فرانسه دوگل ، فرانسه‌یی که‌میرفت سالهای ناخوشی و تزلزل رافراموش کند و روی جاده پیشرفت و افتخار قدم گذاشته بود ، ترتیب داده و با مهارت بمعرض اجرا گذاردند .

آنچه ملت فرانسه دید ، از برافراشتن‌پرچم‌شورش واعتراض‌در دانشگاهها ومدارس تا تبدیل پاریس زیبا به یك تل زباله و تجاوز رجاله بحریم خانه و زندگی مردم وشکستن مرز خوابگاه دختران دانشجووغیره‌وغیره‌نمونه‌کوچکی‌بودازدلیائی که فرصت طلبان سیاسی بمردم فرانسه وعده میدادندو عوامل‌خارجی خواب‌آنرادیده بودند .اما همین تجربه کوتاه مدت نیز بقیمت‌گزافی برای‌ملت فرانسه تمام شد.

وراست گفته‌اند همکاران دوگل که ابراز اعتماد ملت فرانسه، آنها را در مقابل مسئولیت بس دشواری قرار داده‌اند . زیر تنها جبران ضررهای مستقیم وغیر مستقیم دوهفته اعتصاب و شورش چیزیست که به‌آسانی ممکن نخواهد بود .

این کفاره را ملت فرانسه باید بپردازد تاعبرتی باشدبرای‌عموم ملل عالم که بدانند شوخی بامظاهر ثبات وامنیت و اعتبار کشور وآنچه بقیمت سالها صرف وقت و همت و کوشش بدست‌میاید،چه بدفرجام وندامت‌آور و غیر قابل جبران است.

امریکا و شوروی سلاح اتمی را مهار میکنند

واشنگتن ـ رویتر ـ آسوشیتدپرس ـ خبرگزاری فرانسه ـ در ۲۴ ساعت‌گذشته یك‌قرارداد بزرك وتاریخی‌درواشنگتن ومسکو ولندن‌بامضاء رسید واعلام شدکه امریکا و شوروی برای بتوافق رسیدن درمورد یکی از مهمترین مسائل بحرانی دنیای امروز یعنی محدودیت وکنترل سلاحهای اتمی بزودی وارد مذاکره میشوند، وزرای‌خارجه امریکا و شوروی وانگلیس در پایتخت های کشورهای خود دیرور قرارداد منع گسترش سلاحهای اتمی را امضاء کردند .

درمسکو در مراسم‌امضای قرارداد کاسیگین نطق مهمی ایراد کرد وبرای خلع‌سلاح کامل و همگانی یك طرح ۹ ماده ای پیشنهاد نمود . درآمریکا پرزیدنت جانسون اعلام داشت که شوروی و امریکا برای مذاکره درباره محدود کردن سلاحهای اتمی بتوافق رسیده اند .

در لندن نیز وزیر خارجه انگلیس و سفرای آمریکا و شوروی این قرار داد را امضاء کردند

بلافاصله بعدازاینکه دولتهای بزرك امضای خود را پای این قرار داد گذاردند ۵۱ کشور دیگر جهان و از جمله ایران نیز قرار داد مزبور را امضاء کردند .

* پیشنهاد کاسیگین

الکسی‌کاسیگین نخست‌وزیر شوروی ضمن نطق‌کوتاهی‌که در مراسم‌امضای قرارداد جلوگیری از گسترش سلاح های اتمی ایراد کرد گفت این‌قرارداد پیروزی بزرگی‌برای آرمان صلح‌است کاسیگین افزود : «از هنگام پیدایش سلاحهای اتمی‌شوروی همواره‌کوشش کرده است که بشریت را از تهدید یك جنك اتمی نجات دهد . قراردادی که امروز در این زمینه امضاء میشود قدم مهمی‌است که‌دراین‌راه برداشته شده است زیرا با ایجاد موانعی در راه گسترش سلاحهای اتمی خطر جنك اتمی کاهش میبابد .

کاسیگین گفت که قطعنامه شورای امنیت‌سازمان‌ملل‌متحددرمورد‌تضمین امنیت‌کشورهای‌امضاءکننده قرارداد مکمل قرارداد جلوگیری از گسترش سلاحهای اتمی است و دولت شوروی همانطور که در شورای امنیت اعلام داشته حاضر است مقررات قطعنامه را بطور کامل بمورد اجرا درآورد.

کاسیگین در پایان اضافه کرد که دولت شوروی یادداشتی شامل پیشنهاد های تازه‌ای درباره مسائل مربوط بخلع سلاح برای همه کشور های جهان ارسال داشته‌است .

یادداشت شوروی که از طریق دیپلماتیك برای همه دولتهای جهان فرستاده شده شامل پیشنهاد های زیرین است :

۱ ـ ممنوعیت استفاده از سلاح های اتمی .

دولت شوروی برای‌حل این مسئله پیشنهاد میکند که کمیته هیجده‌نفری (خلع سلاح)طرح قراردادی را درباره منع استعمال سلاحهای اتمی مورد بررسی قرار دهد .

۲ ـ برای جلوگیری از تولید سلاح های اتمی اقدامات لازم بعمل آید. دولت شوروی‌پیشنهاد میکند که کلیه کشور های‌دارنده‌سلاحهای اتمی‌برای پایان دادن به تولید سلاحهای اتمی و کم کردن ذخایر سلاحهای اتمی و بالاخره از بین بردن کامل سلاحهای اتمی تحت کنترل کامل بین‌المللی با یکدیگر وارد مذاکره شوند .

۳ـ محدودیت تولید وسائل حمل سلاح‌های اتمی‌دولت شوروی پیشنهاد میکندکه‌تولید وسائل حمل سلاحهای اتمی‌بشدت محدودشود .این اقدامی است‌که به ازبین‌بردن‌تهدید جنك‌اتمی منجر خواهد شد .

۴ـممنوعیت پرواز هواپیما های حامل سلاحهای اتمی در خارج از حدود مرز های ملی و همچنین ممنوعیت فعالیت زیر دریائی های حامل موشکهای اتمی .

از جنبه نظامی‌پرواز بمب‌افکن‌های حامل سلاحهای اتمی کاملا بی‌معنی است زیرا با بودن موشکهای اتمی بیدرنك قدغن شود .

۵ ـ منع آزمایش های اتمی زیر ـ زمینی .

دولت شوروی حاضر است بدون درنك قراردادی درباره ممنوعیت آزمایشهای اتمی زیر زمینی امضاء کند .

۶ـ ممنوعیت استفاده‌از سلاحهای شیمیائی و میکربی

دولت شوروی پیشنهاد میکند که کمیته ۱۸ نفری ژنو وسائل وشیوه هائی برای ممنوعیت استفاده ازسلاح های شیمیائی و میکربی مورد بررسی قرار دهد .

۷ ـ از بین بردن پایگاههای‌نظامی درکشور های خارجی .

بنظر دولت شوروی این پایگاهها یك‌خطر جدی‌برای صلح جهان بوجود میآورند . این‌موضوع را جنك‌تجاوز‌کارانه امریکا در ویتنام ، بحران‌ها و نبردهائی که در سایر قسمت های جهان روی میدهد ثابت می‌کند .

۸ ـ اقدامات برای خلع سلاح منطقه‌ای . دولت شوروی معتقد است که کلیه کشورهای جهان اعم از کوچك و بزرك میتوانند تعهداتی‌دراین زمینه بعهده بگیرند .

دولت شوروی‌همچنین از پیشنهاد های مربوط به‌خلع سلاح منطقه‌ای‌و تقلیل تسلیحات‌درقسمت های‌مختلف جهان از جمله خاور میانه پشتیبانی میکند .

اقداماتی که برای تقلیل مسابقه تسلیحاتی در خاور میانه بعمل‌میآید طبعا باید از بین بردن آثار تجاوز اسرائیل در کشور های عربی مشروط باشد و قبل از هر چیز نیرو های اسرائیل سرزمین اشغالی عربی را تخلیه کند .

۹ـ استفاده مسالمت‌آمیز ازقمر ها و اقیانوسها .

دولت شوروی پیشنهاد میکند که زیر دریاها در خارج حدود قلمرو فعلی آبهای ساحلی برای مصارف مسالمت‌آمیز مورد استفاده قرار گیرد.

* توافق کردند

پرزیدنت جانسون امروز اعلام کرد امریکا و شوروی موافقت کردند هر چه رودتر برای محدود کردن و تقلیل‌سلاحهای اتمی با یکدیگر وارد مذاکره شوند .

پرزیدنت جانسون این نطق را در تاخ سفید و در مراسم امضاء قرار داد منع گسترش سلاحهای اتمی ایراد نمود .

او گفت ما امیدواریم که‌مذاکرات آینده ما با شوروی با همان‌روحیه همکاری که در مذاکرات مربوط به منع گسترش‌سلاحهای اتمی وجود داشت انجام شود .

لیندون جانسون بهنگام امضاء قرار داد جلو گیری از گسترش سلاحهای اتمی گفت در این لحظه بسیار خرسندم که بجهانیان امضاء قرار داد بسیار پرمعنی راکه شخصا شیفته انعقاد آن بودم و از سال ۱۹۶۴ برای تحقق یافتن آن تلاش میکردم اعلام کنم .

من اعلام میدارم که امریکا و شوروی بزودی پیرامون محدود ساختن‌وسائل‌حمل اتمی‌استراتژیکی تعرضی وسیستم‌های دفاعی ضد موشکهای بالستیك مذاکره‌میکنند. مذاکرات در این زمینه بسیاربغرنج است . در این مورد ما خیالباف نیستیم . میدانیم‌چقدرباید باشکیبائی به مشکلات آینده اندیشید و بر نگرانیها و بدبینیها فائق آمد. لکن یقین دارم روح مصالحه وسازش‌که ما رابه انعقاد قرار داد کنونی‌رساند موجب آن خواهد شد که درمورد مسائل ذکر شده‌نیز به‌توافق برسیم.

پرزیدنت جانسون گفت دولت وملت آمریکا تلاش خواهند کرد تاروزی جهان از شب جنك خارج شده ووارد سحرگاه عقل و منطق و امنیت گردد. برای رسیدن باین هدف مثن صمیمانه خودرا متعهداعلام میکنم . محافل رسمی امریکا از افشا کردن این موضوع که چه‌چیز موجب آن گردید امریکا وشوروی ناگهان با مذاکره در باره محدود کردن سلاحهای اتمی توافق کنند خودداری میکنند لکن تائیدمیکنند که شروع این مذاکرات برابر شروع مذاکرات ویتنام شمالی و امریکا در پاریس اهمیت دارد.

پرزیدنت جانسون افزود همانطور که در قطعنامه مصوبه شورای‌امنیت ذکر شده من تکرار میکنم که امریکا اعلام میدارد چنانچه یکی از کشورهای غیر اتمی امضاء‌کننده قرار داد منع گسترش سلاحهای اتمی مورد حمله اتمی قرار گرفت امریکا به کمك او بشتابد.

پرزیدنت جانسون تائید کرد که قرار داد جلوگیری از گسترش سلاحهای اتمی مهمترین قرارداد جهانی است که در عصر اتمی‌منعقد شده است.تاشب گذشته ۵۱ کشور قرار داد جلوگیری از گسترش سلاحهای اتمی را امضاء کردند.

دولت آلمان غربی هنوز این‌قرار داد راامضاء نکرده .سخنگوی این دولت شب گذشته گفت آلمان‌باید بدقت این قرار داد را موردبررسی قرار دهد وی افزود این قرار دادتا پیش از مطالعه دقیق بامضاء دولت آلمان غربی نخواهد رسید.

باید خاطرنشان شود که دول فرانسه و چین کمونیست و هند مخالف این قرار داد هستند.

هند و فرانسه معتقد هستند این قرار داد امنیت کامل دول رادر برابر حملات اتمی تضمین نمیکند.

* مذاکره فوری

دولت شوروی اعلام کرد که‌ما امریکا بتوافق رسیده که‌مذاکرات فوری درباره محدود کردن‌سیستم های حمل سلاح های اتمی‌وسیستم دفاع ضد موشکی بین دو کشور آغاز شود .

این اعلامیه چند دقیقه‌ای پس از آنکه در واشنگتن پخش شد توسط خبرگزاری تاس در مسکو منتشر گردید .

سفارت امریکا در مسکو حاضر نشد درباره‌این‌اعلامیه تاس‌توضیح دهد ومنابع شوروی نیز مطلبی درباره محل وقوع مذاکرات مزبور برزبان نیاوردند . منابع دیپلماتیك میگویند تامبسون سفیر امریکادر شوروی که هفته پیش ظاهرابرای دریافت درجه دکترای افتخاری از دانشگاه برلین به امریکا آمده‌بود در واقع برای مشورت در این‌مورد احضار شده بوده است همزمان‌با همین سفر بود که گرومیکو در شورای عالی اتحاد شوروی گفت شوروی‌درمذاکرات‌دوجانبه‌موضوعات فوق با امریکا آمادگی دارد .

این عکس درمراسم امضای قرارداد منع گسترش سلاحهای اتمی درکاخ کرملین درمسکوبرداشته‌شده‌است. اندره‌گرومیکو وزیرخارجه شوروی (سمت‌راست) وتامپسون‌سفیرامریکا درمسکو هنگام امضای‌قرارداد دیده میشوند .

درپشت‌سرآنها الکسی کاسیگین‌نخست‌وزیر شوروی (نفر سوم از سمت‌راست) ووزیردفاع شوروی(نفر اول‌ازسمت‌راست) وعده‌ای‌ازدیپلمات های امریکائی دیده میشوند .

عکس رادیوئی اطلاعات

چین پاکت را پس فرستاد

سازمان‌ملل ـ چین‌کمونیست امروز تلگراف اوتانت دبیرکل سازمان ملل را بدون آنکه پاکت آن را بازکند برای او پس فرستاد . در این تلگراف اوتانت از چین دعوت کرده بود که در کنفرانس اتمی ژنو شرکت کند.

دولت چین در جواب پیام اوتانت پاسخ زیر را باوفرستاد:

دولت‌جمهوری چین‌هیچگونه رابطه‌ای با سازمان ملل ندارد و ما از قبول تلگراف ۲۵ ژوئن شماخودداری می کنیم .

پس از پیروزی درانتخابات :

دوگل دست باصلاحات میزند

پاریس ـ اول ژوئیه ـ خبرگزاری فرانسه

پیروزی بزرك و بی سابقه حزب وحدت برای جمهوری جدید (دوگلیستها) هنوز مورد بحث محافل سیاسی فرانسه است.تمام روزنامه های‌فرانسه این پیروزی را بعنوان تحکیم موقعیت ژنرال دوگل و نفوذی که هنوز او در بین ملت فرانسه دارد تلقی کرده‌اند. دوگل شب گذشته از کلمبی‌له‌دوا‌گلیز به پاریس بازگشت و بلافاصله ژرژ پمپیدو نخست‌وزیرفرانسه را بحضور پذیرفت و مدتی بااو مذاکره کرد.

منابع‌موثق‌خاطرنشان میسازند که این مذاکرات پیرامون ترکیب حکومت آینده فرانسه بود ژنرال دوگل‌مصمم است قولهائی را که در روز های بحرانی در زمینه اصلاحات امور فرهنگی و اقتصادی بملت فرانسه داده است اجرا کند و برای‌اجرای این برنامه ها نیازمند همکارانی مصمم ، با انرژی و با حسن نیت است .

ژرژ پمپیدو نخست وزیر فرانسه شب گذشته به اکثریت دوگلیست پارلمان گفت خروج پیروزمندانه از انتخابات باید موجب آن گردد که اکثریت دوگلیست در پاسخ به‌بحرانی که در ماه مه فرانسه را تکان داد یك سیاست اصلاحی موثر در پیش‌گیرد برای نخستین بار پس از انتخابات تمام نمایندگان دوگلیست وجمهوری‌خواهان مستقل اجتماع کرده و ژرژ پومپیدو بیاناتی در برابر آنان ایراد نمود .

تعداد نمایندگان اکثریت بقدری زیادبود(۳۵۵نماینده) که ژرژپومپیدو اجبارا‌ناگزیربه استفاده از سالن‌های یکی از بزرگترین هتل های پاریس شده بود .

نخستین‌جلسه‌مجلس جدیدفرانسه روزیازدهم ژوئیه گشایش میابد .

ژرژ پومپیدو در سخنان خود خاطرنشان ساخت که پس از حزب وحدت برای دفاع از جمهوری جدید که در انتخابات اخیر ۹۹ رای بیشتر از گذشته بدست آورد وظایف‌مهم‌و سنگینی‌دربرابر اکثریت قرارمیدهد. این وظیفه در مرحله اول اجرای برنامه های اصلاحی است .

● تحکیم فرانك

در فردای انتخابات فرانسه‌فرانك فرانسه در جهان تحکیم یافت . در لندن نرخ فرانك افزایش یافت (هر لیره برابر ۱۱٫۸۴۳۰ فرانك) .

نرخ رسمی تسعیر فرانك در زوریخ نیز افزایش یافت .

* حمله کردند

در «گودالوپ » عده‌ای کوماندو ناشناس امروز به کاندیدای ـ پیروزمند طرفدار دوگل در این سر زمین وابسته به فرانسه حمله کردند وقتی هیئت طرفداران این کاندیدا در شهر . پیروزی خود را جشن گرفته بودند کوکتیل‌های مولوتف بسوی آنان پرتاب شدو هشت نفر از آنان بسختی سوختند بطوریکه چهار نفر را برای معالجه با هواپیما به پاریس فرستادند .

« گودالوپ » در دریای‌کارائیب قرار دارد و سابقا مستعمره فرانسه بوده و اکنون جزء بخش ماوراء بحار فرانسه‌است .در این منطقه که جزایر آنتیل کوچك نامیده میشود مدتی است تمایلات‌استقلال طلبی بالا گرفته است .

● تفسیرتاس

خبرگزاری تاس در تفسیر کوتاهی راجع‌به انتخابات فرانسه‌خاطر نشان کرد که پرزیدنت دوگل اکنون‌از اکثریتی در پارلمان برخوردارا‌ست که هرگز نداشته است.

تاس گزارش داد احزاب دست راستی در موقع انتخابات به حمله بی‌سابقه‌روانی بمردم‌فرانسه‌پرداختند وادعا کردند که پیروزی عناصرچپ وبخصوص حزب کمونیست باعث انحلال جمهوری خواهد شد اما نتیجه انتخابات نشان داد که‌حزب کمونیست بعنوان یك نیروی بزرك رهبری در فرانسه باقی مانده‌است.

طرد خارجی‌ها

به « سیدو » سفیر فرانسه در آلمان دستور داده‌شدعلیه لحن مقامات‌آلمانی در مورد اخراج خارجیان در بحران ماه مه فرانسه‌اعتراض کند .

هنوز معلوم نیست «سیدو» این یاد داشت اعتراض را صادر کند وزارت خارجه فرانسه توضیح داده که در جریان ماه مه عده‌ای که تابعیت فرانسوی نداشتند در تظاهرات و شورش‌های‌پاریس شرکت کردند ودولت‌فرانسه آنها را اخراج نموده و این حق دولت فرانسه به اخراج عناصر نامطلوب بوده است و از این بابت انتقادی بر دولت فرانسه وارد نیست .

جنگ نارنجك دستی در سایگون

سایگون ـ آسوشیتد پرس ـ چتر بازان امریکائی طی یك جنك نارنجك دستی به ۲۰۰ ویت کنك حمله کردند و حمله آنانرا دفع نمودند سخنگوی امریکا گفت این چتر بازان بقدری شجاعت نشان دادند که فرمانده فی‌المجلس در محل نبرد ۱۶ مدال جنگی بین آنان توزیع کرد .

هواپیما های ب ـ ۵۲ امریکائی دیروز پنج‌بار منطقه‌غیرنظامی‌را مورد حمله قرار دادند و هشت بار نیز اطراف سایگون را که مشکوك به تمرکز چریك ها در آن بودند بمباران کردند .

هواپیما های امریکائی ۱۳۹ ماموریت جنگی علیه ویتنام شمالی انجام دادند . که در شش هفته اخیر بی سابقه بوده است‌درحوالی «خسان » در نبردی بین‌تفنگداران امریکائی و نیرو های ویتنام‌شمالی ۴۰ سرباز کمونیست کشته شدند حمله امریکائیها با توپخانه بودو توسط هواپیما ها حمایت میشد . در این نبرد دو تفنگدار امریکائی زخمی شدند .

در نبرد دیگری که در شمال غربی سایگون در گرفت۳۶چریك کشته شدند .

● نام ویت‌کنك

وزیر خارجه ویتنام جنوبی‌امروز به همه سفراء ویتنام جنوبی در خارج دستور داد که از جبهه‌نجات ملی که سازمان سیاسی‌ویت کنك است بعنوان یك واحد فرعی ویتنام شمالی نام برند وی گفت بکار بردن این نام وضع این سازمان را روشن خواهد کرد که قوای کمکی هانوی است نه یك تشکیلات متعلق به‌ویتنام‌جنوبی در مکاتبات اداری داخلی ویتنام جنوبی جبهه نجات ملی بهمین نام خوانده میشود .

* کمك به ویتنام

کاسیگین نخست وزیر شوروی امروز کمك نظامی و اقتصادی شوروی را به ویتنام شمالی با نماینده هانوی بنام « لوتان مکی» که معاون نخست وزیر ویتنام شمالی است مورد بحث قرار داد.

«مکی » هفته‌پیش‌برای‌مذاکرات سالانه به منظور تمدید و تجدید قرار داد های کمك وارد مسکو شده‌بود.کاسیگین‌قبلا‌با«لوتوك‌تو » نماینده هانوی در کنفرانس‌پاریس که از راه مسکو به هانوی بر می گشت مذاکره کرده بود .

مؤسسه‌فرهنگی حامدی

کودکستان دبستان دبیرستان

پدران و مادران‌گرامی

دبیرستان ملی دخترانه حامدی

بنا بخواست اولیای‌محترم دانش‌آموزان درسال تحصیلی ۴۸ـ۴۷ باکادر قوی برای سیکل اول‌وسیکل‌دوم رشته‌طبیعی ثبت نام می‌نماید .ضمنا کلاسهای تابستانی ـ تقویتی و تجدیدی دائر است .

قلهك ـ خیابان دولت شماره ۱۰۵ تلفن ۸۱۳۹۶

۱ـ۳ آ ـ ۱۹۴۴۰

خواص درمانی هوا و آب دریا

تاثیر آنها در مبارزه علیه پیری

کتاب حاوی روشهای‌استفاده از مزایای بهداشتی دریا

نگارش : دکتر عبدالحسین مقتدر مژدهی

مرکز پخش ـ کتابفروشی چهر ـ مقابل دانشگاه‌تهران

آ ـ ۱۰۵۵۹

کودکستان و دبستان معتضد

باطلاع میرساند که کلیه دانش‌آموزان ششم درخرداد ماه صددرصد موفق شدند (کلاسهای تابستانی شامل‌شنا وزبان دائراست) نامنویسی از اول تیرماه بلوار ۲۱ آذر تلفن ۴۰۶۷۱ آ ـ ۲۰۲۷۶

آگهی بداوطلبان

کلیه داوطلبان آموزشگاه افسری‌جزء ژاندارمری‌که در مرکزفرهنگی ژاندارمری کل ثبت نام نموده‌اند جهت اخذ کارت بمرکز مزبور مراجعه و از روز دهم تیر ماه ۱۳۴۷ هم آزمایش شروع خواهد شد . الف۳۴۶۸

۱ـ۳ آ ـ ۲۰۱۵۶ ژاندارمری کل کشور

آموزشگاه‌طاهری

کلاسهای انگلیسی کنکور ـ مبتدی ـ متوسطه ـ عالی. کلاسهای LOWER-CAMBRIDGE کلاسهای تقویتی و تجدیدی برای تمام دوره دبیرستان : صبح ها و عصرها نام‌نویسی : صبح از ۸ تا۱۲ بعد از ظهر از ۵ تا ۸ نشانی : خیابان آناتول‌فرانس شماره ۵۳ ـ۵۱ تلفن۴۳۸۵۵ آ ـ ۲۰۲۹۴

کلاسهای انگلیسی‌انجمن ایران‌وامریکا

ثبت‌نام برای کلاس های سه روز در هفته که در ساعات چهار تا شش و شش‌وربع تا هشت‌وربع بعد از ظهر روز های زوج و شش‌وربع تا هشت‌وربع روز های فرد تشکیل میشود بین ساعات چهار الی هفت عصر بترتیب زیر انجام خواهد شد .

روز چهارشنبه دوازدهم تیرماه‌ثبت‌نام برای کلاس‌های یك‌تاپنج

روز دوشنبه پانزدهم تیر ماه ثبت‌نام‌برای کلاس‌های شش به‌بالا

روز یکشنبه شانزدهم تیر ماه ثبت‌نام برای کلیه کلاس ها در صورتی که جای خالی وجود داشته باشد .

ضمنا چون پنجشنبه ۱۳ تیر یك تعطیل امریکائی است‌امتحان تعیین قوه‌برای داوطلبان جدید فقط درروز های ثبت‌نام از ساعت ۳تا۶ بعد از ظهر بعمل خواهد آمد .

نشانی ـ خیابان وصال شیرازی تلفن ۴۷۱۴۰ و ۴۰۵۰۱

۱ـ۴ آ ـ ۱۹۶۶۰

کنار دریا

کیلومتر ۱۴ نوشهر ـ محمود آباد ۷۰۰۰ متر زمین با سند مالکیت عرصه‌واعیان متری۱۲تومان بفروش میرسد تلفن ۸۸۲۹۹۲ آ ـ ۲۰۶۰۵

پانسیون‌کودکان انجمن فرهنگی پروین

برای کودکستان و دبستان روزانه و شبانه روزی در باغ‌زیبای هزار متری واقع در تهران‌نو خیابان مازندران بامربیان آزموده ومدرن‌ترین وسائل تحصیلی بازی غذای گرم وماشین ثبت نام میشود تلفن ۷۸۷۷۴

آ ـ ۲۰۲۷۸

«اطلاعیه»

گروه فرهنگی ظفر افتتاح شد

دفتر دبستان شماره ۱ آماده برای ثبت‌نام دانش‌آموزان‌است نشانی : امیرآباد شمالی خیابان رستم تلفن ۶۳۰۸۲۹

آ ـ ۲۰۲۸۴

چاپ پنجم

طبیب‌خانواده

بهترین کتاب بهداشتی وطبی‌برای‌خانواده‌ها

منتشر شد و بها ۲۰۰ ریال

کتابخانه اقبال . خیابان شاه‌آباد .

کتابخانه الفی . خیابان فرح شمالی

اخبار تلگرافی

لیون ـ شش واگن قطار سریع‌السیر پاریس ـ لیون در نزدیکی شهر لیون از خط خارج شد و در این حادثه دست کم شش نفر کشته شدند و بیش از ۶۰ تن زخمی گردیدند.

فرانکفورت ـ «فرتیزبور» یکی از «شکارچیان» شماره یك ضد ـ نازی در آلمان غربی برائر سکته قلبی درگذشت «بور» که دادستان فرانکفورت بود ٦٤ سال داشت و پس از پایان جنك دوم جهانی در دستگیری جنایتکاران نازی و کیفردادن آنها نقش بزرگی ایفاء کرد.

«گیدون هوسز» دادستان سابق اسرائیل ضمن یك نطق رادیوئی اظهار داشت که «فرتیز بور» در ماجرای دستگیری «آیشمان» جنایتکار نازی نقش بزرگی داشت.

مسکو ـ «نیکلاپادگورنی» صدرهیئت رئیسه شورای عالی شوروی پس از شرکت در مراسم هفتاد و پنجمین سالگرد تولد «والتر ـ اولبریخت» رهبر حزب کمونیست آلمان شرقی از برلن بمسکو بازگشت پادگورنی باین مناسبت یك قطعه نشان انقلاب اکتبر به اولبریخت تسلیم کرد.

نایروبی ـ «بابی کندی» پسر چهارده ساله رابرت کندی سناتور فقید امریکا که اکنون در نایروبی بسر می برد امروز با «جوموکنیاتا» رئیس جمهوری کنیا ملاقات کرد. سفیر کبیر امریکا در نایروبی نیز در این ملاقات همراه کندی جوان بود. «بابی» فردا «کنیا» را بسوی تانزانیا ترك می کند.

مسکو ـ اعضای هیئت نظامی پاکستان در یك پایگاه نزدیك مسکو از هواپیماهای جنگنده و هلیکوپتر های نظامی شوروی دیدن کردند. این هیئت که ریاست آن را ژنرال یحیی خان فرمانده کل نیرو های پاکستان بعهده دارد برای مذاکره در باره خرید اسلحه بشوروی سفر کرده است.

لوس آنجلس ـ مادر «سرحان بشاره» متهم بقتل رابرت کندی امروز برای نخستین بار پسرش را در زندان ملاقات کرد.

وی دومین عضو خانواده سرحان است که با متهم بقتل رابرت کندی ملاقات می کند. در این ملاقات عادل برادر ۲۸ ساله سرحان نیز همراه مادرش بود.

انفجار عظیم در شمال دریای خزر

اوپسالا ـ سوئد ـ رویتر ـ موسسه زلزله‌نگاری شر «اوپسالا» در سوئد لرزشی را که ظاهرا ناشی از یك انفجار بزرك زیر زمینی در شمال دریای خزر بوده است ثبت کرد پرفسور باشا رئیس این موسسه گفت بسیار عجیب است که در این منطقه زلزله بوقوع پیوندد زیرا چنین سابقه ای وجود نداشته است انفجار مزبور از درجه ۱۲ یعنی از شدید ترین انفجار ها بوده است، شوروی معمولا درمنطقه‌ای درقزاقستان که در دو هزار و صد کیلومتری شرق دریای خزر است آزمایش های اتمی انجام می‌دهد.

سفیر امریکا درمسکو گفت:

توقیف هواپیما روابط امریکا و شوروی را تیره میکند

مسکو ـ رویتر ـ ماجرای توقیف یك هواپیمای امریکائی که حامل ۲۳۱ سرنشین از امریکا به ویتنام بوده همچنان لاینحل مانده و کشمکش امریکا وشوروی برسر آن هیچگونه نتیجه ای ببار نیاورده است.

ازتعداد سرنشینان هواپیما ظاهرا ۲۱٤ نفر آنها سرباز و بقیه از کارکنان هواپیما می باشند.

تامپسون سفیر امریکا دیروز شخصا از کاسیگین نخست وزیر شوروی خواست هواپیمای نیروبر امریکائی را که توسط جتهای شوروی مجبور بفرود در جزایر «گوریل» شده آزاد کند.

در این مذاکرات پنج دقیقه‌ای که گرومیکو وزیرخارجه و گرچکو وزیر دفاع شوروی نیز در آن حاضر بودند تامپسون گفت امیدوار است هواپیمای «دی.سی ـ۸» که با ۲۳۱ نفر سرنشین مجبور به فرود در جزایر گوریل شده به پرواز خود بسوی ویتنام ادامه دهد وی افزود که این حادثه میتواند روابط امریکا شوروی را تیره کند رهبران شوروی جواب داده‌اند که به این قضیه رسیدگی خواهند کرد. وزارت خارجه امریکا اعلام کرد کاسیگین هیچ اطمینانی برای آزاد کردن هواپیما و سرنشینان آن نداده است.

این هواپیما اصلا غیر نظامی بود وتوسط ارتش امریکا برای رساندن سربازان به ویتنام اجاره شده بوده است بدلایلی که روشن نیست مسیر خود را که از «سیاتل» امریکا به ویتنام بوده تغییر داده و توسط جنگنده‌های شوروی در جزایر گوریل شوروی در اقیانوس آرام مجبور بفرود آمدن شده است

زلزله‌های شدید در توکیو

توکیو ـ رویتر ـ زلزله‌هائی که از لحاظ شدت در ۱۲ سال اخیر بی‌سابقه بود دیشب توکیو را بلرزه درآورد یك نفر از ترس زلزله از حمله قلبی مرد و ۵ نفر مجروح شدند زلزله ساختمانهای بلند را به نوسان در آورد ظروف رادر خانه‌ها شکست و عبور و مرور را متوقف کرد.

مقامات انتظامی جلوی فاجعه‌های بسیاری را با آرام کردن مردم گرفتند از جمله در اثر هراس نزدیك بود در میدان فوتبال توکیو و همچنین بلندترین ساختمان آن حوادثی در اثر ازدحام رخ دهد که جلوگیری شد. بعلت زلزله ۱۳۳ قطار از حرکت باز ماندند و ۲۳۱ قطار با تاخیر برنامه‌های خود را انجام دادند زلزله برای مدتی سبب قطع برق وارتباطات گردید.

لبنان نگران حمله اسرائیل است

بیروت ـ رویتر ـ مهمترین حادثه ۲٤ ساعت گذشته خاورمیانه عربی تیراندازی بین نیرو های اسرائیل واردن بوده است.

سخنگوی ارتش اسرائیل اعلام کرد نیرو های اسرائیل واردن ۵۰ دقیقه به سوی مواضع یکدیگر تیراندازی کردند.

وی افزود این حادثه در ناحیه «پل دامیه» روی داد و تلفاتی به نیرو های اسرائیل وارد نیامد سخنگوی ارتش اسرائیل گفت یك جیپ اسرائیلی با مین برخورد کرده و منفجر شد. در این حادثه یك سرباز اسرائیلی مجروح شد درعین حال یك اژدرافکن اسرائیلی سه کشتی ماهیگیری مصری را توقیف کرد و پس از مدتی آنها را آزاد نمود.

● **نگرانی درلبنان**

در دهکده‌های مرزی اسرائیل و لبنان بدنبال شلیك اخیر اسرائیلی‌ها نگرانی روز افزونی پدیدار شده است روستائیان نمایندگانی به بیروت فرستاده و از رهبران لبنان درخواست کرده‌اند لایحه استحکام مرزی را که مایه حفاظت آنان خواهد شد تصویب کند اسرائیل به این عنوان که این یك حمله انتقامی برضد چریکهای عرب بوده روش خود را توجیه میکند اما روستائیان و دولت لبنان بشدت این مطلب را تکذیب میکنند.

لبنان اگر چه در گفتار خودرا باروحیه عمومی اعراب برضد اسرائیل تطبیق میدهد اما در عمل براه‌خود که مایل به درگیری فعالانه با اسرائیل نیست ادامه میدهد.

حتی در جنك خاورمیانه که اردن سوریه و مصر فعالانه شرکت کردند لبنان کنار ایستاده بود ولی اکنون دولت لبنان مشغول اقداماتی برای تحکیم مرزهای خویش است.

*** تجاوز اسرائیل**

روزنامه پراودا باردیگر به تجاوز اسرائیل در خاورمیانه حمله کرده وآنرا مسئول ادامه بحران خاورمیانه دانست.

مفسر پراودا نوشت این افسانه امپریالیستی باید یکبار مردود شناخته شود که اسرائیل بیچاره و بی پناه مورد تهدید جهان عرب قرار گرفته است حال آنکه اسرائیل با آگاهی و تعمد کامل قوانین بین ـ المللی را زیر پا گذاشته و تصمیمات شورای امنیت و مجمع عمومی سازمان ملل را به هیچ گرفته است پراودا می نویسد سیاست ماجراجویانه اسرائیل و تحریکات آن بر ضد مصر اردن سوریه ولبنان مایه ادامه بحران خاورمیانه است.

نژادپرستان افریقای جنوبی که دشمنان سوگند خورده مردم افریقا هستند همدست اسرائیل بشمار میروند. همدست دیگر اسرائیل انتقامجویان آلمان غربی ونازیهای سابقند که اسرائیل با آنان تماس دارد.

موج گرمای طاقت‌فرسا در اروپا

پاریس ـ ۲ ژوئیه ـ خبرگزاری فرانسه ـ موج گرما تمام اروپا را فرا گرفت.

درمادرید گرما طاقت‌فرسا شده. درجه حرارت در مادرید به ٤۸ درجه بالای صفر رسیده است.

درشهر های ساحلی هزاران تن از مردم بسوی پلاژها واستخر ها روی آورده‌اند. تنها در حومه مادرید پنج تن بعلت گرما مردند.

درآلمان درجه حرارت در سایه به ۳۳ درجه بالای صفر رسیده واین کم نظیر است درلندن حرارتی که مردم انگلستان بیاد ندارند زندگی همگان را فلج کرده. گرما پل مشهور معلق برج لندن را از کار انداخته. بعلت گرما دستگاه ظریف این پل متحرك از کار افتاد.

پل برای عبور یك کشتی بلند شد لکن به علت خراب شدن دستگاه ظریف آن دیگر باز نشد بهمین جهت ترافیك رادر لندن با مشکل روبرو ساخته

● **توده شن**

توده های عظیم شن و غبار سرخ رنگی که ازصحرای فریقا برخاسته سراسر لندن را پوشانیده است اتومبیل ها سقف خانه ها و برك درختان با یك طبقه ضخیم غبار سرخ رنك پوشیده است. امروز تلفن های اداره هوا شناسی و روزنامه های لندن آنی از کار نمی افتاد و مردم میخواستند در باره این غبار سرخ رنك اطلاعاتی بدست آورند بعضی ها خیال می کردند که این گرد سرخ رنك خاکستر اتمی است.

کار شناسان انگلیسی اظهار داشتند گردبادی که اخیرا در صحرا روی داد شن‌های اینمنطقه را تا ارتفاع شش هزار متری بالا برده و توده ابری که باین ترتیب از گرد و غبار بوجود آمده قسمتی از اقیانوس اطلس را پیموده و بسوی انگلیس سرازیر شده‌است.

جان لنون بیتل عاشق شد!

لندن ـ جان لنون بیتل اعلام کرد که عاشق یوکو اونو هنرمند پیشگام ژاپنی است مطبوعات ـ انگلیسی خبر داده بودند که ازدواج شش ساله جان لنون به پایان می رسد و خود لنون توضیح داد که همسرش برای فسخ ازدواج با وکیل خود مشورت نموده است.

لنون و همسرش کودك پنج ساله‌ای دارند که قبل از شهرت رسیدن بیتلها متولد شده‌است و لنون با وجود داشتن زن و بچه دائما با هنرمند ۳٤ ساله ژاپنی دست در دست یکدیگر دیده میشوند. از لنون سئوال شد زنش فعلا کجاست او گفت اصلا خبر ندارم.

سردخانه
ثابت و متحرك

بخ‌سازی
نیم تن تا ۱۰۰ تن

سردخانه
کامیون و تریلی

شرکت مدرن تکنیك
خیابان شاه. کاخ شمالی شماره ۱٤٦ تلفن ۶۵۰۱۶

انواع بتونیر از ۱۲۰ الی ۷۵۰ لیتر
شرکت تولیما سه راه آذرین ۹۴۳۴۴

سخن

مجله ادبیات و دانش و هنر امروز شماره دوم دوره هجدهم

هستی و چیستی، از منوچهر بزرگمهر ـ برتولت برشت در سینما، ازمیشل آندریو ـ برنارد شاو، از برتراندراسل ـ شعر فارسی در هندوستان ـ وامق و عذرای عنصری، ازدکتر محجوب فصلی از کتاب گدایان معجزه، اثر گئورگیو ـ خانواده‌ها دوستان، دارم (داستان) از ژان کو ـ جمع آوری افسانه‌های ایرانی، از دکتر فریدون دهمن ـ تشریف و تشریفات از دکتر محمد دبیرسیاقی و مطالب گوناگون دیگر منتشر شد.

آگهی مناقصه شماره ۲

شهربانی کل کشور سرویس و نگهداری و تعمیرات و نصب قطعات یدکی آسانسورها و مونتدوسیه ادارات تابعه رابمدت یکسال بمناقصه می گذارد. داوطلبان شرکت در مناقصه می توانند به دایره امورمالی این اداره واقع در انتهای خیابان شاه میدان محمد رضاشاه مراجعه و برك شرایط را دریافت و پیشنهادات خودرا تاساعت نه صبح روز ۲٤ تیرماه سال جاری به دایره دبیرخانه این اداره تسلیم و رسید اخذ نمایند پیشنهادات رسیده درساعت ده صبح همین روز ۲٤ ر ٤۷ ر در کمیسیون مناقصه بازورسیدگی خواهد شد حضور پیشنهاد دهندگان در جلسه کمیسیون مناقصه الزامی است و در صورت عدم حضور کمیسیون تصمیم مقتضی اتخاذ خواهد نمود و کمیسیون در رد یا قبول یك یا کلیه پیشنهادات مختار است پیشنهاد دهندگان باید مبلغ ده هزار ریال اوراق اسنادخزانه بعنوان سپرده بصندوق اداره کل امورمالی تودیع ورسید مربوطه را ضمیمه پیشنهاد خودنمایند به پیشنهادات فاقد رسید مذکور ترتیب اثرداده نخواهد شد. الف ۳۳۵۳

۱ ـ ۲ آ ـ ۲۰۱۷٤ اداره مهندسی ورفاه

بعد از یك انتظار طولانی ـ بالاخره

از صبح ۵ شنبه ۱۳ تیرماه

فقط در **سینما آتلانتیك**

فیلم انتخابی انگلستان برای فستیوال کان

درك بوگارد ـ ژاکلین ساسار

و **استانلی بیکر** در فیلمی بکارگردانی: جورف لوزی

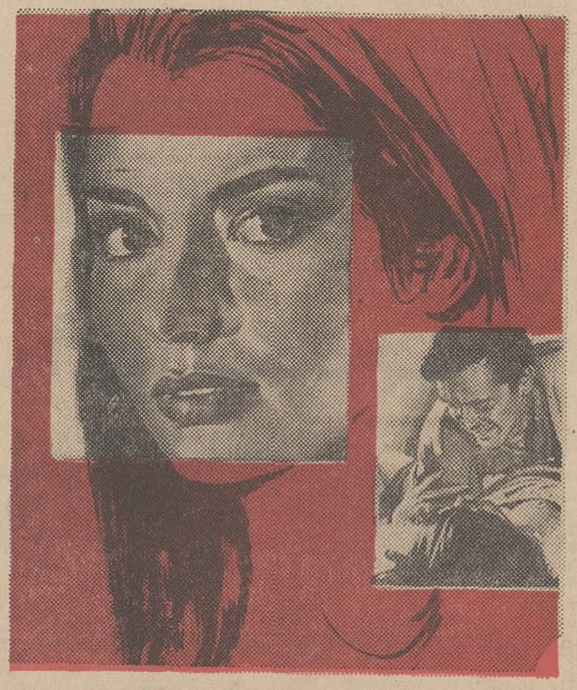

تصادف

ACCIDENT سینماسکوپ ـ رنگی

از صبح پنجشنبه در سینما دیاموند

بعداز موفقیت خارق‌العاده فیلم «گر فتار» باردیگر اثری گرانقدر از یك عشق شورانگیز به دوستداران فیلمهای بزرك وسطح عالی تقدیم میشود

گیشه سینما دیاموند همه روزه برای رزرو بلیط آماده است.
سانسها ۱۱ صبح ـ ۳ ر ۱۵ ـ ۵ ر ۳۰ ـ ۷ ر ۳۰ ـ ۹ ر ٤۵ بعدازظهر. آ ـ ۲۰۳٤۲

اطلاعیه باشگاه قصر یخ

برنامه تابستانی «دینردانسان» از پنجشنبه ۱۳ تیرماه هرشب در تراس زیبا و فرح‌انگیز باشگاه با ارکستر معروف «فا ـ لا ـ دو» وخواننده محبوب «ضیاء» برگزار میشود آ ـ ۲۰۳۳٤

از فردا صبح در سینماهای رادیوسیتی ـ ب.ب ـ نیاگارا

عشق وعاشقی را در هیچ فیلمی باین جذابیت و ملاحت ندیده‌اید..

سیلوا کوشینا ـ مارگارت لی

داری کول ـ دومینیك بوشرو ـ کارول براون ـ فرانسی آنگلاد

در فیلم **تخت برای دو نفر**

لایحه متمم قانون استخدام

درکمیسیونی مورد بررسی وتنظیم قرار گرفته است

*** بموجب این لایحه برخی از کارمندان فنی درگروههای بالاتر قرار میگیرند**

برای تنظیم لایحه متمم قانون استخدام ، کمیسیونی مشغول بررسی نظرات و پیشنهاداتیست که از طرف سازمان های دولتی و وزارتخانه ها واصل می شود .

این پیشنهادات مربوط به اشکالاتیست که در جریان پیاده کردن قانون استخدام مشاهده شده است . همانطور که قبلا به اطلاع خوانندگان محترم رساندیم ، لایحه متمم قانون استخدام دراوائل شهریور ماه بوسیله دولت به مجلس تقدیم خواهد شد

خبرنگار ما گزارش میدهد : دراجرای قانون استخدام مواردی پیش آمده است که کارمندانی که هنگام تبدیل و تطبیق درگروه های پائین قرار می گیرند ، اطلاعاتی بالاتر از گروه خود دارند ویانوع کار آنها در سطح بالاتری قراردارد

باین منظور در تهیه لایحه متمم قانون استخدام سعی خواهد شد این نوع کارمندان ، در گروه های بالاتری که متناسب با وضع شغلی آنها است قرار بگیرند.

خبرنگار ما اضافه می کند : تاکنون طرحهائی در مورد کارمندان فنی راه آهن ، از قبیل سوزن‌بانان آتشکاران ولکوموتیورانان، مورد بررسی قرار گرفته و ضمنا «تلفنچی های کاریر» که مطابق قانون استخدام در گروه یك قرار می ـ گیرند احتمالا یك یادو گروه بالاتر خواهند رفت . و همچنین ماموران فنی راه آهن در گروههای بالاتر از گروه یك قرار خواهند گرفت.

درگزارش خبرنگار ما اضافه گردیده که در صورت لزوم در سایر موارد نیز ممکن است در گروه کارمندان تجدید نظر شود .

جشن یکصدمین سال کنفدراسیون کانادا

آقای دکتر منوچهر اقبال مدیر عامل شرکت ملی نفت وبانو از جمله شخصیت هائی بوده‌اند که دیشب در جشن سفارت کانادا که بمناسبت یکصدمین سال کنفدراسیون کانادا وروز ملی آنکشور ترتیب یافته بود شرکت کردند و اینروز رابه آقای « کریستو فرابرتس » سفیر کانادا در تهران و بانو « سمت‌ـ راست » تبریك گفتند .

جمعی از نمایندگان دو مجلس معاونان وزارت اطلاعات و خارجه روسای نمایندگی های سیاسی مقیم تهران نیز در این ضیافت حضور یافتند .

قیمت گوسفند بالا رفت

امروز در کشتارگاه تهران پنجهزار راس گوسفند کشتار شد و این رقم دو برابر کشتار روزانه چند روز گذشته است تا برقراری وضع عادی گوشت در تهران کشتار سه هزار گوسفند دیگر ضروری است .

خبرنگار اطلاعات گزارش میدهد: کشتارکنندگان تا ساعت ده بامداد امروز پنجهزار راس گوسفند برای کشتار امروز خریداری کرده بودند. در مدت یك هفته گذشته حداکثر تعداد کشتار تهران روزانه از سه هزارراس تجاوز نکرده بود .

شهرداری تهران ضمن خرید چهار صدهزارراس گوسفند از کشورترکیه برای جلوگیری از کمبود گوشت در فصول آینده نیز اقدام کرده و برای حمل گوشت از کشور آرژانتین نیز قراردادی بسته است .

* افزایش قیمت

از امروز بدستور شهرداری قیمت خرید گوسفند در میدان کشتارگاه از ده تا پانده ریال افزایش یافت و مسئولان کشتارگاه اعلام کردند که این اقدام موجب افزایش حمل احشام بیشتری به تهران خواهد شد .

خبرنگار اطلاعات امروز با چندتن از دکانداران گوشت تماس گرفت و آنها گفتند که شصت در صد دکان های قصابی تهران بدون گوشت بوده و تعطیل کرده‌اند . بعضی از دکانها نیزکه گوشت دارند ، به قیمت گرانتری میفروشند و بمردم اجحاف میکنند

* شیشك

دکانداران اعلام کردند که همه‌روزه در تهران چند صد بز و بزغاله در محلات حومه و کن کشتار شده وگوشت آنها را در دکانها بعنوان گوشت شیشك و کیلوئی یکصد و بیست ریال بمردم میفروشند .

طی مدتی که از تعداد کشتار تهران کاسته‌شده ، گوشت گاو نیز در دکانها کمیاب وگران شده است . اداره کشتارگاه اعلام کرد که تعداد کشتار گاو به نصف کاهش یافته است .

● گوشت مرغ

کمیابی گوشت گاو و گوسفند موجب افزایش کشتار مرغ شده و طبق آماری که روز گذشته و بوسیله اتحادیه صنف پرنده فروش انتشار یافت در سراسر تهران چهل هزار مرغ و خروس کشتار شده وبفروش رفته است . روی اصل کمی زمینه گوشت فروشندگان مرغ قیمت گوشت مرغ را افزایش دادند.

● آبدوغ خیار

امروز اتحادیه صنف فروشندگان لبنیات اعلام داشت که طی هفته گذشته فروش ماست فوق‌العاده افزایش یافته است . جمعی از مردم تهران بسبب کمی گوشت بجای بار‌ـ کردن آبگوشت ، ماست و خیار و آبدوغ خیار را که در عین حال غذای فصل است «علم» کرده و خودرالااقل برای مدتی از قید کمی و گرانی گوشت رهانیده‌اند .

● اجازه

آقای منوچهر پیروز قائم مقام شهردار امروز اعلام کرد که برای جبران کمبود گوشت تهران بطور موقت به دکانداران گوشت فروشی تهران اجازه داده شد تا از شهرستانها گوشت به تهران بیاورند. قائم‌مقام شهردار همچنین گفت : آقایان دکتر کوشیار از وزارت اقتصاد و دکتر جفرودی از کشتارگاه تهران با اختیار تام برای خرید گوشت از کشور های اروپای شرقی به رومانی و بلغارستان پروازودر آنجا هرمقدار که احتیاج باشد گوشت خریداری خواهند کرد . آقای پیروز اظهار داشت که مقدار خرید گوشت بین هزار وپانصد تا سه هزار تن خواهد بود

شهرداری اعلام داشت که قیمت گوشت بهیچوجه اضافه نخواهد شد ونرخ گوشت خریداری از اروپای شرقی نیز به مراتب متعادل‌تر ازنرخ گوشت تهران است. مسئولان شهرداری اعلام کردند که گوشت خریداری از کشور های اروپای شرقی به نرخ شهرداری فروخته می‌شود .

بزرگترین قمارخانه

شمال ، در رشت کشف شد

یك مرکز قمار در رشت کشف و تعطیل گردید و صاحب آن به نام غلام سلیمانی در حین فرار توسط رئیس و ماموران کلانتری ۲ رشت دستگیر شد . این قمارخانه . در یکی از هتلهای رشت دائر شده بود و برای پیشگیری از سوءظن و ورود احتمالی ماموران بقمارخانه یك در بزرك برقی و چندین چراغ مخصوص علامت دهنده در آن نصب شده و عده‌ای محافظ نیز در اطراف آن گمارده شده بودند . علاوه بر این در زیر زمینی قمارخانه راهرو طویلی ایجاد شده بود تادر صورت ورود مامورین ، مشتریان قمارخانه بتوانند به آسانی فرار کنند

دراین قمارخانه مقدار زیادی وسائل قمار و ۲ میلیون ریال وجه نقد ضبط شد .

تقویم اطلاعات

سه‌شنبه ـ یازدهم تیرماه ۱۳۴۷ ـ پنجم ربیع الثانی ۱۳۸۸ دوم ژوئیه ۱۹۶۸

ساعات شرعی

استخراج دکتر ریاضی کرمانی
اذان صبح ساعت ۲و۵۷ دقیقه
طلوع آفتاب ساعت ٤و۵۲ دقیقه
ظهر شرعی ساعت ۱۲و۸ دقیقه
اذان مغرب ساعت ۷و٤۳ دقیقه

برنامه امشب

تلویزیون ایران

۱۷٫۰۰ اعلام برنامه
۱۷٫۰۳ تقویم روز
۱۷٫۱۰ برنامه سینمائی (کشتی بردگان سفید)
۱۹٫۰۰ هنرستان عالی موسیقی
۱۹٫۳۰ اخبار
۲۰٫۰۰ تك مضراب
۲۰٫۳۰ التهاب
۲۱٫۳۰ هیلی‌بیلی‌ها
۲۲٫۰۰ شاکی
۲۲٫۱۵ شما و سینما
۲۲٫۳۰ آخرین اخبار
۲۲٫۳۵ تهران دیروزوامروز (توسط ناصر نجمی)
۲۲٫۵۰ برنامه سینمائی (دام مخوف) باشرکت ادی کنستانتین

برنامه نیمروزی (فردا)

۱۳٫۰۰ اعلام برنامه
۱۳٫۰٤ نیازمندیها
۱۳٫۱۵ کارگر
۱۳٫۳۰ تك مضراب
۱۳٫٤۵ نقشی از ستارگان
۱٤٫۳۰ اخبار و پایان

رادیو ایران

ساعت ۱۸٫۰۳ اعلا برنامه بخش سوم
ساعت ۱۸٫۰٦ برنامه دهقان
ساعت ۱۸٫۳۰ موسیقی ایرانی
ساعت ۱۹ اخبار
ساعت ۱۹٫۰۳ نگاهی به ایران امروز
ساعت ۱۹٫۱۵ شاخه گل
ساعت ۱۹٫۳۰ ارتش
ساعت ۲۰ اخبار ـ تفسیر داخلی
ساعت ۲۰٫۳۰ موسیقی ایرانی
ساعت ۲۰٫۵۳ آگهی های تجارتی
ساعت ۲۱ فرهنك مردم
ساعت ۲۱٫۳۰ گلها
ساعت ۲۲ داستان شب
ساعت ۲۲٫۳۰ موسیقی ایرانی
ساعت ۲۳ اخبار
ساعت ۲۳٫۰۳ موسیقی کلاسیك
ساعت ۲۳٫۵۹ پایان بخش سوم

۱۸٫۰۰ صفحات درخواستی
۱۸٫۳۰ اعلام برنامه
۱۸٫۳۳ خلاصه اخبار
۱۸٫٤۱ تدریس زبان فرانسه
۱۸٫۵۵ کمپانی خنده
۱۹٫۰۰ برنامه بچه‌ها
۱۹٫۳۰ ورزش
۲۰٫۰۰ شهرعریان
۲۰٫۳۰ اخبار
۲۱٫۰۰ بت ماسترسون
۲۱٫۳۰ واریته استودیو (ب)
۲۲٫۰۰ برادران سالیوان
۲۲٫۵۰ اعلام برنامه روز بعد

برنامه بامدادی «فردا»

٦٫۳۰ آغاز
٦٫۳۲ نیایش
٦٫۳۵ ورزش
٦٫٤۵ مضحك قلمی
۷٫۰۰ موسیقی ایرانی
۷٫۳۰ اخبار
۷٫۳۵ فیلم زنان هفت‌تیر بند
۸٫۰۰ پایان

برنامه امشب

تلویزیون آمریکا

ساعت ۱۸ خلاصه اخبار جهان
۱۸٫۱۵ بررسی مطبوعات
۱۹٫۰۵ هولابالو
۱۹٫۳۰ سرزمین سرسبز
۲۰ سرنوشت
۲۱ خلاصه اخبار جهان
۲۱٫۰۵ رداسکلتون
۲۱٫۵۵ تماشاخانه (۹۰)
ساعت ۱۸ اخبار

پیش بینی هوا

پیش بینی وضع هوای ایران تا ظهر فردا

هوای کرانه های دریای مازندران قسمتی ابری در بعضی نقاط تمام ابری همراه بابارندگی خواهد بود .

هوای استان‌های آذربایجان صاف بتدریج قسمتی ابری در بعدازظهر وامشب همراه باباد نسبتا شدید و رگبار های پراکنده خواهد بود .

هوای تهران و بقیه نقاط صاف گاهی همراه با کمی ابر و غبارآلود خواهد بود .

گرمترین نقطه در ۲٤ ساعت گذشته زابل با حداکثر ٤٦ و خنك ترین نقطه همدان با حداکثر ۳۲ و حداقل ۱۰ درجه گزارش شده است .

حداکثر درجه حرارت تهران ۳۷ و حداقل ۲۲ درجه بوده است .

برنامه انجمن ایران وآمریکا

شب‌نشینی امریکن فیلدسرویس پس‌فردا پنجشنبه ۱۳ تیر ۸٫۷ شب

آگهی مدیر تصفیه مقوا سازی تپه‌سیف

چون طبق آگهی شماره ٦٫۲٦٦٤ مورخ ۱٦٫۲٫۱۳٤۷ روزنامه رسمی شماره ٦۷٦۳ شرکت مقواسازی تپه سیف با مسئولیت محدود برچیده شده و اینجانب بنشانی خیابان بوذرجمهری غربی کوچه مستوفی الممالك شماره ۵۲ بسمت مدیر تصفیه تعیین ومعرفی شده‌ام لذا طبق ماده ۲۱۵ قانون تجارت بعموم اشخاص حقیقی وحقوقی اعم از اشخاص و شرکتها و ادارات دولتی که احتمالا ادعا و طلبی از شرکت مذکور دارند اعلام میگردد از تاریخ فوق لغایت یکسال شمسی با مدارك مثبته خود باینجانب مراجعه نمایند بدیهی است پس از انقضاء یکسال هیچگونه ادعائی ازهیچ مرجعی پذیرفته نخواهد شد .

مدیر تصفیه شرکت منحله مقوا سازی تپه سیف با مسئولیت محدود ـ رضا بوترابی

آ ـ ۱۰۵۰۷ ۱ـ۲

علاوه برسینماهای نمایش دهنده فیلم

زیباودلربا

که درصفحه هفتم امروز چاپ شده

سینماکاپری ازفردا صبح

نیز این فیلم را نمایش میدهد

آگهی

بدین‌وسیله از اشخاصی که خودرا طلبکار شرکت سهامی کارخانه وطن اصفهان میدانند تقاضا میشود درظرف یکماه رونوشت مصدق یافتو کپی کامل مدارك طلب خودرا به‌حسابداری کارخانه ارائه دهند تاپس از رسیدگی ترتیبی برای واریزی آن داده‌شود .

هیئت مدیره شرکت سهامی کارخانه وطن اصفهان

●*●

آگهی دعوت ازصاحبان سهام شرکت سهامی کارخانه وطن اصفهان

بدین‌وسیله باطلاع عموم سهامداران شرکت سهامی کارخانه وطن اصفهان میرساند که مجمع عمومی فوق‌العاده شرکت روز جمعه چهارم امردادماه ۱۳٤۷ ساعت شش بعدازظهر درمنزل آقای حاج میرزا محمد کازرونی دراصفهان بمنظور زیر:

۱ـ افزایش هفتاد میلیون ریال سهام ممتازه بسرمایه واختصاص آن بسازمان برنامه

۲ـ اسقاط حق اولویت سهامداران کنونی نسبت خرید سهام ممتازه فوق

۳ـ مزایائی که باید برای سهام بالا به‌تصویب برسد از قبیل سودسالیانه ـ حق رای درمجمع عمومی ـ برداشت از دارائی شرکت (درصورت انحلال یاورشکستگی) حق دعوت مجامع عمومی و تفویض هرگونه اختیاراتیکه سازمان برنامه بخواهند .

٤ـ اصلاح مواد اساسنامه مربوط بمواردبالا

تشکیل و ازسهامداران محترم تقاضامیشود که بارعایت مواد اساسنامه درمجمع مزبور حضور پیداکنند و باهمیت موضوعاتی که مطرح خواهدشد توجه داشته باشند .

هیئت مدیره شرکت سهامی کارخانه وطن اصفهان

آگهی استخدام پرستار کارآموز برای آموزشگاه عالی پرستاری آبادان

پیرو آگهی مربوط به استخدام پرستار کارآموز بدینوسیله ازکلیه کسانیکه برای شرکت درامتحان مربوطه نام‌نویسی نموده وکارت ورودی دریافت داشته‌اند دعوت میشود روز چهارشنبه ۱۲ تیرماه ۱۳٤۷ ساعت ۷ صبح در دبیرستان البرز چهارراه کالج حضور یابند .

انجمن دوشیزگان و بانوان

کلاسهای تابستانی

دوره از ۱۵ روز تاسه ماه

خیاطی ـ آشپزی ـ منشیگری ـ ماشین نویسی ـ آرایش وزیبائی ـ نقشه کشی ـ کتابداری ـ گلسازی ـ گل آرائی ـ رقص وموسیقی ـ فارسی کمکهای اولیه ـ سنگدوزی و ...

برای نامنویسی بدبیرخانه انجمن دوشیزگان و بانوان (خیابان بهار شمالی ـ نبش نامجو ـ تلفن های ۷۵٦۸۳۱ و ۷٦٤۹۸٤) مراجعه فرمائید

سپید و سیاه

فردا

شماره مخصوص تابستان

سپیدوسیاه

بارپورتاژها و داستانهای اختصاصی وصفحات اضافی منتشر میشود

بها ۱۵ ریال

آ ـ ۲۰٤۳۸

با هرپیس آی، بی، اس ۱۵ سال جوانتر شوید

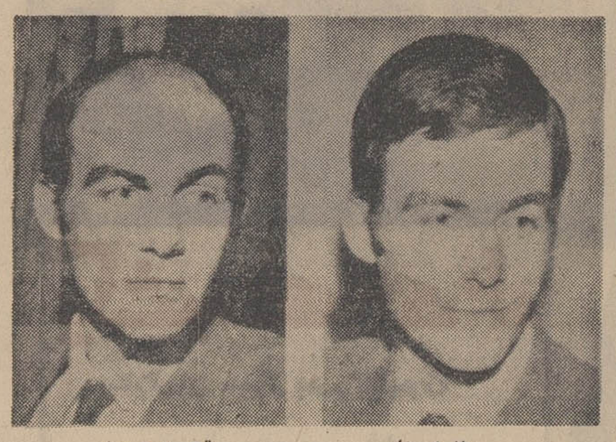

بعداز استفاده — قبل از استفاده

قسمت آقایان از گیسوی آی ،بی ، اس بانوان مجزا است .
خیابان پهلوی ـ جنب سینما امپایر ـ ساختمان آی ،بی ،اس
تلفن ٦۲۳۹۰۰ آ ـ ۲۰٦۰۲

ازفردا شب در

درایوین سینما تهران پارس

شون کانری ـ جینالولوبریجیدا درفیلم

زن پوشالی

رنگی ـ سئانسها ۷٫٤۵ ـ ۹٫٤۵ بعدازظهر

سئوال ازاداره امور اصناف شهرداری

در یکی دو ماه اخیر یکی از کتابفروشان تهران برخلاف عرف و حدود صنفی کتابفروشی در بازار بین‌الحرمین که حداقل آن بموجب مقررات آئین‌نامه اتحادیه ناشران و کتابفروشان صدمتر است در چند متری مغازه کتابفروشی اینجانب و دیگران شعبه فروش کتاب دایر کرده است .

این اقدام که برخلاف عرف بازار و مقررات حدود صنفی بوده و با اعتراض اینجانب ومخالفت اتحادیه ناشران و کتابفروشان و شورای عالی اصناف روبرو شده و همه آنها تعطیل شعبه فروش مزبور را که بر خلاف مقررات دایر شده خواستار شده‌اند ، با اینحال تابحال مامورین دراین زمینه اقدامی ننموده و اجازه داده‌اند که کار خلاف استمرار داشته باشد .

نکته جالب آنست که کتابفروش مزبور این همه معابر و خیابان های تهران را که در هیچکدام آنها یك کتابفروشی وجود ندارد رها کرده ودربازار که درمنطقه محدودی چندین کتابفروشی موجود است بدون داشتن پروانه کسب اقدام به تاسیس شعبه کتابفروشی کرده و موجب رکود کسب و کار کتابفروشان دیگر شده است .

خیلی بجا خواهد بود که اداره امور اصناف شهرداری در این مورد اظهار نظر کنند و بگویند که براساس کدام مقررات و عرف باین کتابفروشی اجازه داده‌اند که پا روی حق همکاران صنفی خود بگذارد و کار خلاف را در جامعه ترویج دهد .

آ ـ ۲۰٤۱٤ **مدیر سازمان انتشارات جاویدان**

آموزشگاه خیام

باهمکاری آقایان : ایرج بهرامی ـ شکریز ـ فروتن ـ حمیدقدس ـ واحدی ـ دکتر عشق‌پور ـ نعیمی برای دوره دوم و اول تجدیدی و تقویتی ثبت نام میکند .

خیابان شاه چهارراه سیمتری اول نشاط تلفن ۱۹۷٤۰

حق تدریس برای تمام دروس دوره اول ۲۰۰ ریال ودوره دوم ۳۰۰ ریال است ..

آ ـ ۲۰۲۹۲

در سراسرجهان بی . او . اِ . سی ازشما مواظبت میکند

BOAC

وسرویس جهانی آن دوباره درخدمت شماست

اطلاعات : دنیادریکروز... اطلاعات : دنیادریکروز... اطلاعات : دنیادریکروز... اطلاعات : دنیادریکروز

هاری

محمدحسین تعهد داده بودتولد سگی که احتمالا او را به بیماری هاری دچار کرده بیابد امابعوض اجرای تعهد خودکشی کرد !

● کلمه نامطلوب

* دیروزیك «شوهر» ۱۶۰۰ تومان بابت یك کلمه نامطلوب که پدرزنش به همسراوزدجریمه پرداخت .منصورو زنش دیروز ناهار را مهمان علی پدر زن خود بودند . علی درآنای ناهار دخترش را «پرخور» خواند و همین امر سبب بروز مشاجره میان پدرودخترشد. زن منصور برای ترسانیدن پدرش به آشپزخانه رفت یك لیوان آب سرکشید و چنین وانمود کرد که خود را مسموم کرده‌است منصور که نگران حال زنش شده بود او را به اتومبیل خود سوار کرد وبوق زنان و باعجله رهسپار بیمارستان شد که درمیان راه با اتومبیل آخرین سیستمی تصادف کرد و برای جلب رضایت صاحب آن ۱۶۰۰ تومان پرداخت کرد تازه‌وقتی به بیمارستان رسید دکتر ها گفتند که زنش مسموم نشده است .

در گوشه و کنار شهر

نتیجه تحقیق از: نوشیروان کیهانی زاده

● علت دزدی

* دزدی که دیروز در یك دادگاه جنحه به ۶ ماه حبس محکوم شد علت دزدی خود را اینطور تعریف کرد : یك روز که دراطاق خلوتی سیگار دودمیکردم پدرم سرزده وارد شد، ازخجالت فرار کردم واز شهر خود به تهران آمدم و در اینجا چون کاری نداشتم دزد شدم !

● قول شرف

* مرد ۴۰ ساله‌ای که باتهام «مست بازی در خیابان» توسط پلیس دستگیرشدو برای تعیین میزان مستی به پزشکی قانونی معرفی گردید گفت به این جهت مشروب خوردم که بتوانم زنم را کتك بزنم .

این مرد قبل از ازدواج به زنش قول شرف داده بود که هرگز او راکتك نزند ومشروب خورد تا در حال غیر طبیعی قول خود را نقض کند .

پایان زندگی غم انگیز رفتگر لنگرود !

لنگرود . کمالی خبرنگار اطلاعات : محمدحسین خوش بازارده رفتگر شهرداری لنگرود که دو عیال و دوازده فرزند دارد بعد از خواندن نماز درحدود ساعت پنج صبح از خانه‌اش خارج میشود ، هواکاملا روشن شده ، باران ریزی میبارد .

بوی نم و رطوبت از زمین بلند میشود . محمدحسین درحالی که چرخ رفتگریش هنوز خالی است بدون وسواس اطرافش را نگاه میکند و هرجا زباله‌ای می بیند بابیحالی آنرا بوسیله بیلی که خودش بایك تکه حلبی ویك چوب بلند ساخته اززمین برمیدارد ومیاندازدتوی چرخش. این بازرسی بدون آنکه با هیجانی همراه باشد ادامه میابد تا ناگهان چشم رفتگر میافتد به توله‌سك کوچك و آب کشیده‌ای که ظاهرا هوای نمور بهار لنگرود تا مغز استخوانش نفوذ کرده و حیوان را ازپا درآورده است .

محمدحسین یقین میکند که توله‌سك مرده . دولا میشود . گردن حیوان زبان بسته را میگیرد که بیاندازدش توی چرخ اما در این لحظه توله‌سك که هراسان از خواب پریده بحکم غریزه آباءواجدادیش براق میشود و دست متجاوز محمدحسین را گاز میگیرد . رفتگر فریادی میکشد و توله را رها میکند ...

● دوساعت بعد

محمدحسین ساعتها با افکار ترس‌آوری که به مغزش هجوم آورده دست‌و پنجه نرم میکند و بالاخره تصمیم خودش رامی گیرد . باید خودش را بدکتر نشان‌بدهد. درحالی که چندساعت ازآن لحظه‌لعنتی گذشته عاقبت بارنك پریده خودرا به‌مطب دکتر میرساند . ماوقع را تعریف میکند و اتفاقا دکتر هم اظهار نظر میکند که توله‌سك هار بوده و اگر محمدحسین فورا معالجه نشود ظرف ۲۰ روزبه مرض هاری دچار خواهد شد ، بجان مردم خواهدافتاد و عاقبت خودش هم ازبین خواهد رفت . دکتر اضافه میکند که محمدحسین باید هرچه زود تر خودش را به بیمارستان برساند .

*** کابوس**

رفتگر دوزنه لنگرودی درحالی راه بیمارستان را درپیش گرفته که ترس از هار شدن او مثل یك کابوس برذهن هردو عیالش چیره شده . آنها از دیروز تا حالا دیگر بکلی مطمئن شده‌اند که خداوند محمدحسین را به مجازاتی سخت محکوم کرده وآنها اولین قربانیانی هستند که باید به آتش او بسوزند .

در بیمارستان بدون اینکه کسی حتی زحمت معاینه کردن زخم‌دست محمدحسین را بخود بدهد باو گوشزد میکنند که باید فورا خود رابه بیمارستان پورسینای رشت که در مرکز استان قرار دارد و وسایلش مجهز تر است برساند . ضمنا نامه‌ای هم بدستش میدهند که به‌مقامات آن بیمارستان ارائه دهد و مورد مداوا قرار گیرد .

*** روز یازدهم**

امروز یازدهمین روزی است که محمدحسین بحال غریبی و دربدری توی رشت سرگردان است . صرف نظر از چندروز اول که صرف گذشتن از دالان پرپیچ‌وخم تشریفات اداری وقانونی‌شده حالا نزدیك یك هفته است که هر روز چند تا آمپول به بدنش فرو میکنند . شبها با فکر دوتا عیال و دوازده تا بچه‌اش بخواب میرود و صبح ها با فکر هار شدن‌و گزیدن‌پروپای مردم ، هراسان از خواب میپرد .

مقامات مسئول بیمارستان‌پورسینای رشت در این مدت چندین‌بار او را به محاکمه کشیده‌اند که توله‌سك چطور دستش را گزیده ؟ وزنش چقدر بود ، صدایش‌موقع زوزه کشیدن زیر بوده یا بم ؟ این‌سئوال ها وده‌ها جور سئوالات دیگر محمد حسین بیچاره را بکلی کلافه کرده . از همه مهمتر برایش تردیدی نمانده که هار شدنش حتمی است .

● بریدن سر توله‌سك

امروز در بیمارستان پورسینای رشت به محمدحسین دستور دادند که باید حتما توله‌سك را پیدا کند . سرش را ببرد و آنرا برای معاینه تشخیص هاری به بیمارستان بیاورد .

برای محکم کاری تعهدی هم از محمدحسین گرفته میشود که مبادا پس از برگشتن به لنگرود دستور پزشکان را فراموش کند و برود پی کارش .

● تریاك

محمدحسین درحالی که آخرین امیدهایش را از دست داده با دو- سه تومان پولی که از تتمه حقوق سپوری برایش مانده مقداری تریاك میخرد . ۲ ساعت پس از نیمه شب تریاك را میخورد . چند ساعت بعد اورا به بیمارستان میرسانند اما دیگر کار از کار گذشته است .

از دیروز تا امروز

*** پاریس**

روز ۲۸ ژوئن ، در شهر استراسبورك (فرانسه) چهار مرد مسلح به مسلسل سبك ، نقاب بر چهره به محل پول های بانك که در ماشین قرار داشت هجوم بردند و مبلغ ۵۰۰ر۰۰۰ فرانك را، درعرض چند دقیقه از ماشین بیرون آورده وپس از انداختن بمب های کوچك حاوی گرد حشره‌کش بروی محافظین‌فرار میکنند .

*** پاریس**

از چند ماه قبل شکایاتی از طرف اشخاص و مسافرین دایر بر فقدان اشیاء گرانبها نظیر جواهرات، لوازم عکاسی، ترانزیستور ، و دوربین میشد. پیرو این شکایات تحقیقات جدی‌درفرودگاه‌صورت گرفت. تا اینکه چندی قبل یکی از قاچاق فروشان که در حال فروش‌اشیاء‌مسروقه بوددستگیر گردید و همین شخص در اعتراف خود تمام همدستان خود را نام برد ودرنتیجه ۱۱ نفر دستگیر شدند .

*** پاریس**

لاستیك عقب اتوبوسی در شهر بردو ، (فرانسه) ناگهان میترکد .شدت ترکیدن آنقدر بود که یك زن عابر درائر برخوردطوقه‌لاستیك درمیگذرد فشارباد ناشی‌از انفجارلاستیك یك صف طویل مسافرین را بهم میریزد و باعث خرد شدن شیشه های یك ساختمان سه طبقه میشود . درائر برخورد خرده های شیشه‌با مسافرین عده‌ای مجروح میشوند .

مطبوعات جهان

نوه آقای میلیاردر !

به آقای «پل گتی» میلیاردر معروف و از صاحبان صنایع نفت ، هفته گذشته خداوند نوه‌ای عنایت فرمود که نام عجیب وغریب «تاراگابریل- گالاکسی گرامافون گتی» بر او گذاشته شد .

وقتی که از مادر نوه آقای گتی سئوال شد که فلسفه‌این اسم‌عجیب و غریب چیست . جواب داد : **«من و شوهرم هردوبه خرافات‌عقیده داریم از اینروکلمه گالاکسی‌بمعنی کهکشان را باسم او اضافه کردیم. اما برای گرامافون باید بگویم‌که گرامافون دستگاه مورد علاقه پدر بزرك دخترم «پل‌گتی» است !» .**

بحق چیزهای نشنیده‌و ندیده....

بهر حال ، در عکس عروس آقای گتی با فرزند نورسیده وخوشبختش دیده میشود .

دیلی اکسپرس

عروس ۷۵ ساله و داماد ۹۷ ساله

حوری صدری ۷۵ ساله هفته گذشته دردفتر ازدواج «پیربست لولمان» بعقد حسین مظلومی ۹۷ ساله درآمد .

در جشن‌این ازدواج فرخنده عده زیادی از اهالی محل شرکت کردند .

فیروز لطیفی : خبرنگار اطلاعات در پیربست .

زیر آسمان کبود

ورامین: فخرالدین میری (خبرنگار اطلاعات) : کامیون شماره ۲۴۶۹ اهواز در خیابان پهلوی ورامین دختربچه ۹ ساله‌ای را زیر گرفت و کشت . راننده کامیون دستگیر و جریان تحت رسیدگی قرار گرفت.

آبیك : حسینی (خبرنگار اطلاعات): کامیون کمپرسی شماره ۳۷۱۳ تهران ۴۱ در جاده آبیك دوچرخه سوار ۱۲ ساله‌ای را زیر گرفت و کشت . علت حادثه سرعت زیاد کامیون تشخیص داده شد .

شهر ری : دانشپور (خبرنگار اطلاعات): مجیدرمضانی ۱۶ ساله ، پس از تزریق پنی‌سیلین در بیمارستان شهرری درگذشت . جریان امر در کلانتری شهرری بنابه تقاضای والدین متوفی تحت رسیدگی قرار گرفت .

قزوین : شریعت‌زاده (خبرنگار اطلاعات) : اتوبوس مسافر بری شماره ۱۰۲ با وانت بارکش شماره ۷۲۸۴ در کیلومتر ۳۰ جاده کرج ـ قزوین تصادف نمود که منجر به کشته شدن راننده وانت گردید و راننده اتوبوس دستگیر گردید .

بادرود کاشان : رحمت‌الله شاهرخی (خبرنگار اطلاعات): عده‌ای از کشاورزان بادرود کاشان بخاطر یك دقیقه آب بجان همدیگر افتادند . این حادثه منجر به مجروح‌شدن ۸ نفر گردید و دو نفر از مجروحین روانه بیمارستان کشته بستری گردیدند .

شهر موشهای عظیم‌الجثه و سوسکهای چلاق

موش های خرمشهر که در ایران از نظر جثه و چالاکی منحصر بفردند . بزرگی آنها کمتراز گربه‌نیست ومسکنشان نیز بجای اینکه لابلای گونی های آردو گندم‌باشد درجوی های سرپوشیده و فاضل‌آب مستراح هاست .

سازمان آب سال گذشته شروع به‌روکش کردن‌جوی‌ها نمود و باعث دعاگوئی مردم شد. ولی‌پس ازمدتی که‌موش و سوسك در شهر فراوان شد بدنبال علت گشتندو معلوم‌شد فاضل‌آب مستراح های بعضی از منازل نیز این جوی های سرپوشیده که مخصوص آب دستشوئی است وصل شده . ظاهرا از هر منزلی ۳۰۰۰ الی ۱۰۰۰۰ ریال (بطور غیرقانونی) دریافت داشته‌اند و فاضل‌آب مستراح ها را اتصال به جوی ها داده‌اند . همین اتصال‌باعث بخطر افتادن بهداشت این شهر گردیده . زیرا موش ها و سوسك ها که مسکنی جز جوی ها ندارند باآمدو شدبه چاه های مستراح وقتی وارد منازل میشوند ورژه میروند هزاران میکرب و کثافت را با خود نقل‌و انتقال میدهند و با تغذیه و زندگی در چاه مستراح ها تولید مثلشان روبه تزاید میگذارد .

در مراسم زدن اولین کلنك کارخانه تراکتورسازی ایران‌درتبریز آقای مهندس توکلی مدیر عامل‌شرکت‌سهامی وصنعتی‌وتولیدی ماشین سازی‌تبریز وآقای‌مهندس‌فولادیون مدیرعامل‌کارخانه تراکتور سازی ایران‌آقای‌مهندس‌داریوش ارجمند نماینده کارخانجات‌مهندس‌سیروس ارجمندپیمانکار کارهای ساختمانی وفلزی‌کارخانه را به آقای مهندس‌سرلك استاندار آذربایجان شرقی معرفی نمود و ایشان به آقای استاندار خیرمقدم و تهنیت میگوید .

افتخار ساخت‌ونصب سالنهای فلزی وکار های بتون ریزی و ساختمانی

کارخانه تراکتورسازی ایران

که تحت عنایت **شاهنشاه محبوب** درمنطقه رواسان‌تبریز

شروع گردید به مهندسین وکارگران

کارخانجات مهندس سیروس ارجمند

داده شده است

۲ ر۰۰۰ ر۰۰۰ ریال جایزه ممتاز

صندوق پس انداز مسکن بانك رهنی ایران

امسال بقیدقرعه به‌یکی از دارندگان حساب این صندوق پرداخت خواهد شد

مجموع کل جوائز صندوق پس انداز مسکن بانك رهنی ایران

۵ ر۳۰۰ ر۰۰۰ ریال

میباشد که‌بیش ازده هزار نفر از صاحبان حساب‌بقیدقرعه از آن استفاده خواهند کرد از همین امروز برای خودوفرزندانتان‌دریکی‌ازشعب بانك رهنی ایران درمرکز و شهرستانهایك حساب پس‌انداز مسکن افتتاح فرمائید .

آ ـ ۱۹۶۷۶

درچهل‌و دومین جلسه هیئت مشورتی روزنامه اطلاعات در تبریز گفته‌شد

ادارات تبریز، اجاره نشینی را ترجیح میدهند!

صدی پانزده‌عوارض برق در تبریز به‌چه‌مجوزی ازمردم وصول میشود؟

مردم تبریز منتظرند تاساختمان استخر شاه که‌تخریب‌شده بطرز زیبائی تجدید بناشود

لزوم استقرار ادارات بریز در ساختمان های دولتی ، گرانی قیمت دارو در تبریز ، وصول صدی پانزده عوارض برق که از اهالی بطور مرتب اخذ میگردد،تسریع درتحویل نقشه جامع شهر ، ایجاد یك هتل مجهزو مجلل در این شهرستان و توجه بحفظ و حراست آثارتاریخی‌وباستانی دراین شهر ،اهم مسائل مورد بحث چهل و دومین جلسه هیئت مشورتی‌روزنامه اطلاعات در تبریز را تشکیل میداد.

گزارش خبرنگار ما در تبریز حاکیست : هیئت مشورتی روزنامه اطلاعات در تبریز ، در این هفته سومین سال فعالیت خود را جشن گرفت و رئیس هیئت مشورتی در این شهر بتفصیل پیرامون اقدامات وخدمات و پیشنهادات بموقع اعضای هیئت‌در سه سال گذشته‌سخن گفت و نقش موثر و همکاری صمیمانه اعضای هیئت مشورتی را در زمینه منعکس کردن خواست های تیمسار امین عمومی ستود ...

بازگو کردن فعالیت های هیئت مشورتی در آغاز چهل‌و دومین‌جلسه هیئت بوسیله تیمسار امین صورت گرفت . رئیس هیئت مشورتی‌ضمن سخنان خود گفت :در طول سه‌سال گذشته همچنانکه دربدو امر مورد نظر بود، هیئت مشورتی موفق‌شدبا تشکیل جلسات مستمر وارائه‌نظرات وپیشنهاد های متعدد در جهت خیرو صلاح مردم و حل معضلات عمومی قدمهای موثری بردارد . علاقمندی اعضای هیئت هم بشرکت مرتب در جلسات وطرح مسائل‌مورد نظرعامه، خودقابل ستایش و تقدیر فراوان است و بپاس این موفقیت ،سومین سالگرد فعالیت هیئت مشورتی‌تبریز رابا تشکیل همین جلسه جشن‌می‌گیریم.

***

*** ادارات اجاره‌نشین**

آقای احمد عماد نایب رئیس هیئت مشورتی پس‌از برگزاری‌مراسم مخصوصی که‌بمناسبت سومین سالگرد فعالیت هیئت مشورتی اطلاعات در تبریز ترتیب یافته بود ،شروع‌بسخن کرد ودرباره لزوم استقرارادارات دولتی در ساختمان های دولتی مطالبی بیان داشت .

آقای عماد ضمن سخنان خود گفت : هم‌اکنون ادارات فرهنك و هنر ، اطلاعات ورادیو ، اصلاحات ارضی و تعاون روستائی ، اوقاف ، اداره کارو امور اجتماعی ، بانك کشاورزی ، ثبت‌اسناد و املاك ، ثبت‌احوال ، شرکت بیمه ، بانك سپه و شرکت ملی نفت منطقه آذربایجان در ساختمانهای اجاره‌ای مستقر هستند ورحالیکه اکثر این ادارات برای ایجاد ساختمان ، زمین هائی دراختیار دارند .

قدر مسلم اگر این ادارات در ساختمانهای مدرن و نوساز دولتی مستقر شوند، همه‌ماهه مبلغ‌هنگفتی که‌هراداره بابت اجاره محل می‌دهد، بنفع صندوق‌دولت صرفه‌جوئی خواهدشد وهم در زیبائی و نوسازی شهر تبریزتحولی پدید خواهدآمد.

● بنام سرداران ملی

آقای پاکروان

آقای پاکروان در دیگر جلسه اظهار داشت : کار ساختمان بلوار منجم تبریز در شرف اتمام است و پیشنهاد میکنم بپاس خدمات دوسردار غیور ملی ، ستارخان و باقر خان، این بلوار بنام یکی‌از این‌دوآزادیخواه‌وافعی ایران نامگذاری شود.

● گرانی دارو

آقای رابط

گرانی نرخ دارو در تبریز موضوع دیگر مورد بحث جلسه اخیر هیئت مشورتی بود که توسط آقای‌رابط‌عنوان گردید . عضو هیئت مشورتی در این زمینه اظهار داشت : بااینکه چند موسسه تولید دارو در ایران وجود دارد وبرای داروهای وطنی عوارض گمرکی پرداخت نمیشود، معهذا نرخ آن بسیار گران است‌و مثلا قیمت‌برخی داروها درآذربایجان چندین برابر دواجات مشابه آن در کشور های همجوار ازجمله ترکیه میباشد .

● علت چیست

دکتر مرتضوی

دکتر مرتضوی در تعقیب‌موضوع فوق ضمن تأیید سخنان آقای رابط اظهار داشت : مسئله دارو و گرانی نرخ‌آن‌تاکنون‌چندین بار مطرح شده اما هیچکس دلیل قطعی این گرانی را نمیداند ...

*** باچه مجوزی**

ناطق آنگاه به‌صدی پانزده‌عوارض برق که از طرف شرکت برق منطقه‌ای مرتبا از اهالی اخذ می‌گردد اشاره کرد و افزود : شرکت برق معتقد است که مبلغ وصولی‌از اهالی را بابت روشنائی خیابانها و معابر عمومی بشهرداری میدهد و شهرداری مدعی است که وصول این پول بشهرداری مربوط نیست و شرکت برق‌خودش آنرا میگیرد! فقط میخواهیم بدانیم دستگاهی که این مبلغ رااز مردم اخذ میکند از مقامات بالاتر مجوزی کسب کرده است یا خیر ؟

*** نقشه جامع شهر**

آقای دکتر مرتضوی ، همچنین در مورد نقشه جدید و جامع شهر تبریز اظهار داشت : باتوجه به شروع فصل ساختمانی و محدود بودن فصل در آذربایجان ، بسیار بجا است که براساس نقشه جدید شهر ، تسهیلاتی برای متقاضیان جهت شروع کار های ساختمانی بوجود آید .

● در حال افزایش

آقای اعلایاف

آقای اعلایاف ناطق دیگر جلسه در این زمینه گفت : هرچه درتهیه‌نقشه جامع‌شهر تاخیر روی دهد، ضرر آن بدون شك بیشتر متوجه‌شهرداری‌خواهد شد زیرا در تبریز هر روز برقیمت زمینها افزوده میشود . گواینکه فعلا هم شهرداری قادر به پیاده کردن نقشه جامع شهر نیست واز قرائن چنین برمی‌آید که‌برای انجام آن از سازمان برنامه کمك گرفته شود .

● شهر بی‌هتل

دکتر محسنی

تبریز با همه‌موقعیت های توریستی،صنعتی، تجارتی و اقتصادیش ، هنوز فاقد یك هتل مجهز وآبرومنداست! این مطلب را آقای دکتر علی‌محسنی یکی دیگر از اعضای هیئت مشورتی در جلسه اخیر بیان داشت. ناطق‌افزود : هروقت در اینمورد پیشنهادی بشود ، مسئولین امرمی‌گویند که‌زمین مورد احتیاج برای ساختمان هتل باید از طرف اهالی واگذار شود . آیا اینهم شددلیل؟ مگر سازمانی که قصد ایجاد هتل در تبریز را داشته باشد ، خود آن اندازه استطاعت ندارد که زمین مورد احتیاج برای ساختمان هتل راتهیه کند ؟

آیا بخاطر همین اشکال جزئی ، مرکز آذربایجان شرقی با اینهمه موقعیتش نباید یك هتل آبرومندو مجهز داشته باشد ؟

***

● خرابی استخر شاه

آخرین موضوع مورد بحث جلسه در باره لزوم توجه به آثار تاریخی و باستانی تبریز بود که آقای دکتر مرتضوی آنرا عنوان کرد .

عضو هیئت مشورتی ضمن سخنان مشروح خود در این مورد ،بخرابی‌ساختمان استخر شاه اشاره کرد و گفت : ساختمان این استخر دارای اهمیت تاریخی بود و هر آذربایجانی بوجود آن افتخار میکرد . چندی پیش ، عده‌ای مهندس بی‌صلاحیت‌باین دلیل که ساختمان براثر نفوذ آب در حال ویرانی است دستور تخریب آنرا صادر کردند اما از استحکام ساختمان همین بس که‌برای خراب کردن‌آن ازبیل و کلنك برقی استفاده شد ! همانطور که در یکی از جلسات قبلی هیئت مشورتی بحث‌شد، هیچ بعید نیست‌که بدنبال تخریب استخر شاه ، عده‌ای بابیل و کلنك بجان بقیه ساختمانهای تاریخی این شهر، بیفتند و آنهارا بیهانه کهنگی و فرسودگی درهم بکوبند ! بنمایندگی از طرف کلیه اعضای هیئت مشورتی‌و طبقات مختلف مردم ، پیشنهاد میکنم درآینده برای بوجود آوردن هرگونه تغییرات در ساختمانهای تاریخی ، هیئتی مرکب از افراد صلاحیت‌دار و مطلع تشکیل شود تا آنان بتوانند با بررسی های کامل‌و دقیق ، تا آخرین حد امکان از خراب کردن و نابودی ساختمان های‌تاریخی‌وباستانی تبریز جلوگیری نمایند .

***

با توجه باظهارات عضو هیئت مشورتی درباره لزوم حفظ هرچه بیشتر آثار تاریخی تبریز، لازم‌می‌دانیم قسمتی‌ازمصاحبه آقای‌مهندس سرلك استاندار آذربایجان شرقی راکه‌پس‌ازپایان کنفرانس‌استانداران در تهران ومراجعت به تبریز ترتیب دادند . وضمن آن بوضع ساختمان استخر شاه اشاره کرده‌اند ذیلا درج نمائیم :

«... برای جلب سیاحان ،استخر شاه تبریز باید بصورت یك مرکز مهم توریستی کشور درآید زیرادر این محل کلیه امکانات وجوددارد. بااعتباری که‌در برنامه چهارم‌آبادانی کشور درنظر گرفته شده ،ساختمان استخر شاه که براثر رطوبت و قدمت آسیب دیده ، مرمت میشود وساختمان آن‌بطرز مدرن وآبرومند بنا میشود.»

ادارات دولتی تبریز ترجیح داده‌اند که‌در ساختمانهای اجاره‌ای مستقر باشند !

●*●

بلوار منجم تبریز باید بنام یکی از سرداران ملی نامگذاری شود

●*●

نرخ دارو در تبریز از قیمت داروهای مشابه آن‌در کشور های‌همجوار بمراتب گرانتر است !

●*●

شهر تبریز با همه موقعیتهایش هنوز یك هتل مجهز و آبرومند ندارد

نمایندگان اطلاعات درخدمت مردم

تقاضای اهالی «کوهبنان» از مسئولین بهداری استان کرمان

« ... تنها مامور سیار مایه کوبی درمنطقه «کوهبنان » کرمان چندسال قبل بدرود حیات گفته و از آنسال تاکنون مامور دیگری بجای وی تعیین نشده است ... !»

این مطلب راعده‌ای ازاهالی کوهبنان با مراجعه بدفتر نمایندگی اطلاعات اظهار داشتند . آنان اضافه کردند : مرحوم عبدالحسین کاظمی‌تنها مامورى بود که در منطقه کوهبنان بطور سیار نسبت بمایه کوبی اطفال علیه بیماری آبله اقدام میکرد و پس از درگذشت وی تاکنون که چند سال میگذرد ، هنوز شخص دیگری بجای او تعیین‌نگردیده است . ساکنین کوهبنان از متصدیان بهداری استان تقاضا دارند نسبت باعزام یکنفر مایه کوب آبله سیار باین منطقه اقدام نمایند .

ریزش تگرگ ، سرمایه کشاورزان دهات «نیر»رانابودساخت

براثر ریزش تگرگ شدید در روستای«بلقیس آباد یورنجی » از توابع بخش «نیر » اردبیل ، قسمت عمده زراعت کشاورزان این منطقه از جمله گندم و حبوبات آنها از بین رفت و صاحبان مزارع سرمایه خود را از دست دادند ...

مطلب فوق را اعضای انجمن ده و جمعی اززارعین قریه بلقیس آباد با مراجعه بدفترنمایندگی اطلاعات در «نیر » عنوان کردند .

روستائیان و کشت کاران قریه‌مذکور درپایان تقاضا نمودند که از طرف مقامات کشاورزی برای ادامه فعالیت کشاورزی به آنان کمك‌شود.

ساختمان تاریخی در شرف انهدام ....

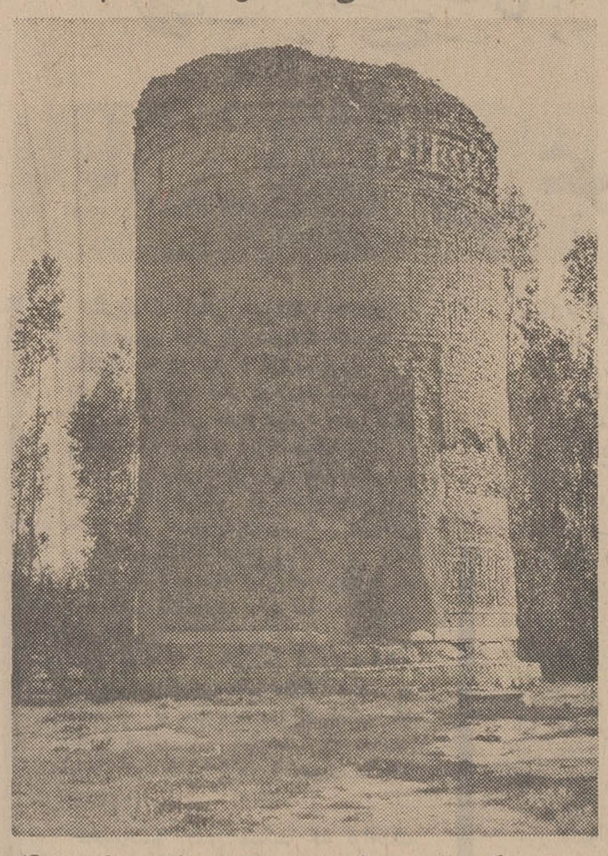

این عکس از مقبره شیخ حیدر یاسیدجلال‌الدین که از آثار تاریخی مشکین شهر محسوب میشود گرفته شده است . برخی از معتمدین محلی معتقدند که شیخ حیدر پدر شیخ صفی‌الدین اردبیلی بوده و بهمین جهت مقبره شیخ حیدر تشابه کاملی بایکی از برجهای مقبره شیخ‌صفی‌الدین دارد ...

دراطراف این گنبد یابرج ،کاشیهای فیروزه‌ای نصب شده و ارتفاع فعلی آن بیش از ۱۸ متر است . این بنای با ارزش تاریخی در مشگین شهر براثر گذشت زمان رو بانهدام و خرابی نهاده و چادارد که مسئولین امر برای تعمیر اساسی ان اقدام فوری بعمل آورند...

خبرنگار اطلاعات : صفرنیا

اخبار شهرستانها

کشت دانه‌های روغنی در دامغان

بافعالیت کشاورزان شهرستان دامغان کشت دانه های روغنی افتابگردان و سویا بطور نمونه در دویست هکتار ازاراضی مزروعی این شهرستان صورت گرفت و نتیجه تلاش کشاورزان تاکنون رضایتبخش بوده‌است

بنابگزارش خبرنگار ما در دامغان : وسعت زمین های زراعی و کمبود آب دامغان، موجب گردیدکه کشاورزان بکشت‌دانه های روغنی رو آورند و چنانچه نسبت بایجاد سد در «چشمه علی» دامغان اقدام شود ، روستائیان بار دیگر بکشت چغندر قندو حتی نیشکر در این شهرستان دست خواهند زد

۵۰۰ دهکده‌در کرمانشاه

دارای‌ارتباط‌پستی‌وتلگرافی‌شدند

بمنظور توسعه شبکه تلفن کاریر در سطح استان کرمانشاهان و برقراری ارتباط پستی بین روستا های این استان ، یك دستگاه ترمینال ۱۲ کانالی کاریر در کرمانشاه نصب شد و یك گروه مجهز موتوری خطوط ارتباطی بین چندشهرستان و بخش را در استان کرمانشاه تحت کنترل شبانه‌روزی قرار دادند .

گزارش خبرنگار ما در کرمانشاه حاکیست :هم اکنون مناطق روانسر ، پاوه و نوسود بامرکز استان ارتباط تلفنی کاریر دارندو کابل کشی بین گیلانغرب به نفت شاه و سومار و همچنین‌سنقر و کلیائی باسد اباد انجام شده است . افتتاح دفاتر جدید پستی و تلگرافی در طاق بستان ، کرند ، گواور ، صحنه ،جعفر اباد ، دربند ، پاوه ، جوانرود و نصب صندوق های پست در روستا های استان نیز موجب گردید که بیش از پانصد دهکده دارای ارتباط پستی و تلگرافی شوند . درنقاط کنکاور ، سرپل ذهاب و خسروی دستگاه های تله تایپ نصب شده و در پاوه و کرمانشاه دستگاه‌های بی سیم شروع بکار نموده است . نگهداری خطوط ارتباطی در قصر شیرین و بخشها و قصبات اطراف، بعهده یك گروه مجهز موتوری میباشد . این عده در نقاط قصر شیرین ، خسروی ، سرپل ذهاب، کرند و گیلانغرب فعالیت دارند.

کامیون

سنك‌انداز !

چرخ عقب کامیونی که دیروز از قزوین عازم همدان بود در نزدیکی تاکستان هنگام عبور ازروی‌قلوه‌سنگی که در جاده افتاده بود آنرا بطرف اتوبوسی که در کنار کامیون در حرکت بودپرتاب کرد.

شدت بن خورد سنك به شیشه اتوبوس بحدی بود که شیشه درهم شکست و سنك وارد اتوبوس شد و بر سر علی‌اصغررحمان‌پور (یکی از مسافران اتوبوس) برخورد کرد و او را کشت مسافر دیگری به نام حاج آقا طاهر خانی نیز بعلت‌اصابت خرده شیشه های پنجره اتوبوس مجروح گردید .

دهکده ای بزمین فرو میرود!

۶۰۰ نفرساکنین این دهکده‌خانه‌های خودراتخلیه کرده‌اند

● سی و دو دستگاه چادر ومقداری‌خوراکی‌دراختیار اهالی قریه قرار گرفت

بدنبال گزارش قبلی در مورد بزمین فرو رفتن قریه «چیرکندی » از توابع‌بخش چاپیار ، در آذربایجان ، صبح امروز اقایان مصروفی بخشدار و عزیز فیض‌اللهی مدیر عامل جمعیت شیر و خورشید قره ضیاءالدین به قریه مذکور عزیمت نمودند. ضمن بازدید معلوم شد که کلیه منازل مسکونی‌این‌قریه که دارای ۶۰۰ نفرجمعیت‌می باشد براثر حرکات زمین ویران گردیده و اهالی در وحشت و هراس بسر میبرند. براثر اقدامات بخشداری چاپیاروجمعیت‌شیروخورشید قره ضیاءالدین ، آقای دکتر کیانپور استاندار آذربایجان غربی بشیرو خورشید سرخ شهرستان ماکو دستور داد تا وسائل مورد نیاز به اسیب دیدگان تهیه و دراختیارانها بگذارند . صبح امروز تعداد ۳۲ دستگاه چادر بقره ـ ضیاءالدین حمل گردید . ضمنا دستور داده شد نامقدار زیادی خوراکی از قبیل نان، قند ، چای ، روغن ، خرماو برنج تهیه و در بین اسیب دیدگان توزیع شود.همچنین آقای فیض‌اللهی از مرکز تقاضای ارسال ۷۰ دستگاه چادر نمود ، کلیه‌اهالی این قریه منازل خود را رها کرده و به بیابان ها و کوهپایه‌ها پناه برده‌اند .

توضیح و پوزش

ضمن خبری که تحت عنوان «فرماندار رودسر تدریس میکند » دراین صفحه چاپ شد متاسفانه در درج نام فرماندار رودسر اشتباهی رویداد بود که با عرض پوزش توضیح میدهیم فرماندار شهرستان رودسر آقای مجید پاشا ابراهیمی میباشند .

جوانی پس‌از قتل همسر دوستش

خودرابضرب گلوله کشت

بعداز ظهر دیروز جوانی بنام امان‌الله اسلامی بعلت نامعلومی همسر دوست خود « محمد رضا کیماز » ساکن نراق از توابع دلیجان را بضرب گلوله از پای درآورد و سپس خود را کشت .

بنابگزارش خبرنگار ما در نراق : مامورین انتظامی با اطلاع ازجریان رهسپار محل شدند و جنازه ها پس از انجام تشریفات قانونی‌دفن گردید . پرونده امر تحت‌رسیدگی میباشد .

بهار وخون وافیون

نوشته احمد احرار

-۱۷-

شاهزاده فکری کرد و گفت :

ـ فراهم ساختن پول کار مشکلی نیست . اماعمده اینست که بتوانی پول راباوسیله مطمئنی بدست یاران خود برسانی ... چون مداخله دراینکار برای من مقدور نیست و تصور نمیکنم که خواهرم نیز حاضر شود خود را دراینگونه امور آلوده سازد .

خان احمد گفت :

ـ من در پایتخت کسی را دارم که اگر پول به اختیارش گذارده شودآنرا به‌یاران ما درلاهیجان خواهد رسانید !

اسمعیل میرزا دوچشم درشت میشی رنك‌خود رادر چشمان خان احمد دوخت و پرسید :

ـ تا این درجه باو اعتماد میکنی ؟

خان احمد تایید کرد :

ـ بیشتر ازین ... باو همانقدر اعتماد دارم که نسبت بخودم !

اسمعیل میرزا قانع شد وگفت :

ـ دراین صورت باید او را خبر دهیم که در جامه صوفیان به قهقهه بیاید و پول راتحویل بگیرد ...

خان احمد باتعجب پرسید :

ـ در قهقهه ؟!

اسمعیل میرزا خندید :

ـ آری ، در قهقهه ... این پول را من از جیب‌خودم بتو قرض میدهم که هرگاه برسر ملك خود بازگشتی تادیه کنی !

خان احمد پذیرفت و اسمعیل میرزا دست بکار شد . اما در حالیکه آندو انتظار نماینده خان احمد را می کشیدند غفلتا سرو کله چندتن از امرای قزلباش تحت ریاست پیره محمد خان استاجلو درقهقهه پیداشد. امرای قزلباش یکروز غروب وارد قهقهه شدند و بدون توقف در دهکده ، یکراست راه قلعه راپیش گرفتند از دروازه بزرك قلعه گذشتند و باتفاق‌اصلان‌بیك که‌در آستانه قلعه باستقبال ایشان شتافته بود بخانه او رفتند .

باورود ناگهانی امرای قزلباش حیرت و دهشت عجیبی بر قلعه قهقهه و دهکده و منازل اطراف ان سایه افکند . خاصه اینکه ریاست این جمع باپیره محمدخان یکی از سران استاجلو بود و همه میدانستند که طایفه استاجلو هواخواه حیدر میرزا برادر کوچکتر و رقیب سرسخت اسمعیل میرزا است .

بعکس اکثر اهالی قهقهه که ورود ناگهانی این جمع رابا سرنوشت اسمعیل میرزا مربوط میدانستند ، خان احمد اطمینان داشت که پای او در میان است و مخصوصا ازین میترسید که مبادا ماجرای پیام وی‌بقزوین و قول‌و قرارش با اسمعیل میرزا از پرده بیرون افتاده باشد . بهمین جهت شتابان خودرا به اقامتگاه اسمعیل میرزا رسانید و در آنجا از زبان شاهزاده شنید که‌امرای قزلباش بمنظور بعضی تحقیقات درباره او به‌قهقهه آمده‌اند. اسمعیل میرزا توصیه‌کرد که خان احمد بخانه خودبر گردد و تاروزی که امرای قزلباش در قلعه‌اند کمتر از خانه خارج شود و اگر تصادفا ازاو نیز چیزی درباره‌شاهزاده سئوال کردند مطلقا نسبت بکار های او اظهار بیگانگی کند .

روز بعد ،وقتی موضوع ماموریت امرای قزلباش در قلعه جسته و گریخته شایع شد ، خان‌احمد نیزبحقیقت امرپی برد و دریافت که اسمعیل میرزا به برداشت های پنهانی و غیر مجاز از خزائن سلطنتی متهم شده است .

بازگشت استاندارخوزستان

آقای سالور استاندار خوزستان که‌چندی قبل بمنظور معالجه به انگلستان عزیمت کرده بود، شب گذشته باهواز مراجعت نمود واز امروز شروع بکار کرد .

برنامه تلویزیون ایران
فرستنده آبادان

چهارشنبه ۱۲ر٤ر٤۷

ساعت ۶ر۰۰ سلام شاهنشاهی
ساعت ۶ر۰۱ اعلام برنامه
ساعت ۶ر۰۳ کارتون
ساعت ۶ر۳۰ گنجین
ساعت ۷ر۰۰ صنعت نفت
ساعت ۸ر۰۰ موسیقی وزارتفرهنك و هنر
ساعت ۸ر۳۰ تعقیب
ساعت ۹ر۳۰ اخبار بافیلم
ساعت ۹ر٤۵ هیلی بیلی ها
ساعت ۱۰ر۱۵ برخورد اندیشه ها
ساعت ۱۰ر٤۵ برادوی

رپرتاژ روز

تولید غذای مصنوعی احتیاجات ۴۵ هزار میلیون جمعیت را برآورده خواهد ساخت

اوقات فراغت انسان آنقدر طاقت‌فرسا میشود که سلامتی وی را دچار خطر میسازد

در اوائل قرن بیست و یکم ربع جمعیت دنیا در نقاط شهری زندگی خواهند کرد

مشکلات زندگی جهان فردا

شهرسازی در آینده با توجه باحتیاج انسان به طبیعت خواهد بود

انسان فردا از کمبود روشنائی ، هوا و فضا وحشت دارد

برخی از روانشناسان معتقدند ماشین دشمن انسان است و باید انسان را بسوی طبیعت اصلی او راهنمائی کرد

بمناسبت بیستمین سال تاسیس سازمان بهداشت جهانی روزنامه های جهان مطالبی در مورد مشکلات زندگی انسان در جهان فردا منتشر ساخته ومسائل مختلفی راکه در آینده برای انسان مطرح خواهد بود مانند مسئله تغذیه ، تراکم جمعیت، مسکن فضا و حتی تفریحات ومسائل روانی را مورد بحث قرار داده‌اند بهمین مناسبت اداره آموزش بهداشت عمومی وزارت بهداری نشریه‌ای منتشر ساخته که آمار وبرخی ازمطالب آن دراین رپورتاژ مورد استفاده قرار گرفته است .

مفهوم هر دوران تاریخ فقط ازلحاظ مردمیست که در آن دوران زندگی میکنند . سال دو هزار که فقط ۳۲ بار با گردش زمین بدور خورشید از زمان کنونی فاصله دارد از لحاظ تعداد نفوس یعنی افزایش خارق‌العاده بشر بسیار قابل توجه خواهد بود.

طبق آخرین شواهد و مدارک دقیقی که در حال حاضر در دسترس است جمعیت امروز در آن موقع دوبرابر خواهد شد .

از قرنها پیش جمعیت جهان مرتب روبافزایش بوده‌است ولی این رشد اکنون رو بسرعت نهاده‌است .

● جمعیت جهان در دوهزار سال قبل

بنابر آنچه کارشناسان می‌گویند دراوایل تاریخ میلادی جمعیت جهان فقط در حدود دویست یا سیصد میلیون نفر بوده‌است وشانزده قرن طول کشید که این میزان دوبرابر گردد ، ولی این جمعیت در سال ۱۸۵۰ به هزار میلیون و در حدود سال ۱۹۳۰ به دو هزار میلیون رسیده بود . این میزان افزایش رفته رفته سرعت بیشتری بخود گرفته و ایجاد اثراتی نموده‌است که خیلی ها در این مورد قضاوت هائی میکنند . مثلا میگویند که کره‌خاکی قادر به تهیه غذابرای عده نامحدودی نخواهد بود ، حتی هم اکنون در سال ۱۹۶۸ فقط چند کشور معدود برخوردار از وفور مواد غذائی هستند .

● غذای مصنوعی

ولی البته اشتباه خواهد بود که باین مشکل با نظر بدبینی نگاه کنیم چون به ثبوت نرسیده که کره زمین ما قادر به تغذیه تعداد خیلی بیشتری جمعیت نخواهد بود. نظر قطعی کارشناسان اقتصادی انگلستان بر این است که با حداکثر استفاده از علوم و تکنولوژی تولید غذای مصنوعی برای نگاهداری ۴۵ هزار میلیون جمعیت امکان پذیر خواهد بود. ولی این رقم از طرف مقامات دیگر مورد اعتراض قرار گرفته چون چنین جمعیت

در سال ۲۰۰۰ میلادی جمعیت دنیا دوبرابر خواهد شد

عظیم جهانی موجب فشار های غیر قابل تحمل دیگری بر منابع ما خواهد گردید .

✻ سوء تغذیه

ولی در ضمن نباید فراموش کرد که امروز کشورهای زیادی وجود دارند که بعلت قلت تراکم جمعیت نمی توانند کشاورزی خودرا بنحو موثری توسعه دهند . همیشه آن کشور هائی که تراکم جمعیتشان بیش از همه است دچار اشکالات تغذیه‌ای نمی باشند بلکه حتی در کشور هائی که نسبت جمعیت به وسعت برابر با یکنفر در یك کیلو متر مربع است و همچنین در نواحی کم جمعیت آمریکای جنوبی وآفریقا سوء تغذیه وجوددارد و از طرف دیگر کشورهای پرجمعیتی ازقبیل بلژیك و هلند دارای مواد غذائی فراوان می‌باشند .

● هوا و فضا

انسان فردا از کمبود روشنائی ،هوا و فضا وحشت دارد و از همه مهمتر زندگی انفرادی و بهداشت جسمی وروانی خودرا در معرض خطر می بیند امروز شهرهای بزرك وکوچك احتیاجات انسان را در جنبه‌های مختلف تامین میکنند اما باید دید که آیا این امر درجهان فردا هم مصداق خواهد داشت ؟ در شهر های صنعتی ملیت‌های مختلف وجود دارند که عامل تراکم جمعیت در کشورهای توسعه یافته است و این امر سبب گردیده که دراطراف شهرهای بزرك صنعتی شهر های کوچکی بوجود آیند که متاسفانه فاقد تجهیزات ابتدائی بهداشتی هستند. هیاهوئی که امروز در خیابان های این شهرهای بزرك بخصوص مناطق مجاور فرودگاه ها بچشم می‌خورد و همچنین وجود دوداگزوز ماشینها و عجله مردم در انجام کارها و دیگرنابسامانی های روزانه زندگی برای ماناراحتی های روانی و عصبی بوجود آورده است .

انسان فردا برای مقابله با این مسائل تلاش می کند و بهمان اندازه که به پول احتیاج دارد به وقت هم نیازمند است تابر مشکلات فایق آید . بعلاوه باید اضافه کرد که مسائل اجتماعی از طرحهای اقتصادی تفکیك ناپذیر بوده و شرایط و خصوصیات کار ومسکن وبهداشت رانیز تحت تاثیر قرارمی دهد خلاصه هر قدمی که برای حل این مشکلات برداشته میشود باید تمام اطراف و جوانب کار را در نظر گرفت تابتوان نتیجه مثبتی بدست آورد .

✻ آلودگی هوا

برای رفاه و تامین بهداشت جهان فردا لوله کشی تصفیه آب وسیستم فاضل آب در شهرهای بزرك یکی از نکات مهم و اساسی محسوب می شود . بدبختانه هوای امروز ما آلوده است و البته این وضع از زمان قدیم باشکال مختلف وجود داشته است . حتی در قرن نوزدهم که ذغال نقش مهمی را بازی می کرد آلودگی هوا در بعضی نقاط در مقام مقایسه با امروز بیشتر بوده‌است . اگر چه امروزه از زندگی قدیمی خبری نیست ولی آلودگی که در اثر ازدیاد وسایط نقلیه بوجود آمده است کمتراز آلودگی هوای آنروزها نیست در حقیقت اتومبیل در آلودگی هوای شهرها نقش درجه دوم دارد. مهم ترین عامل درآلودگی هوا بخصوص در زمستان گاز و دود بخاری‌های خانگی است و در شهرهای صنعتی استفاده از مواد نفتی که رفته‌رفته بیشتر می گردد .

● ارمغان زندگی امروز

وجود سرو صدا ارمغان زندگی امروزه است و این شاید نشانه بزرگترین اختلاف و مقایسه با گذشته باشد در شهرهای بزرك مانند رم این سرو صدا روز وشب بدون وقفه ادامه دارد . صدای تلویزیون ، فریاد و ضجه بچه‌ها وصدای دلخراش ترافیك خیابان‌ها آلات موسیقی جاز، حرکت سرسام آور وسایط نقلیه و صدای گوش خراش تایپ ماشین تلکس وصدای آسانسور تاپاسی از شب بگوش میرسد ممکن است هر کدام از این صداها بطور جداگانه قابل تحمل باشد اما در ترکیب باعث بیخوابی و ناراحتی های عصبی و بیماری‌های قلبی می گردد . گرچه دلیل مخصوص برای قتل و آدم کشی و تجاوز و اعتیاد به مواد مخدره و الکل وجود ندارد اما عواملی وجود دارد که در ترویج واشاعه این خصوصیات در شهر های بزرك کمك موثری می‌نماید پزشکان و مربیان و مددکاران اجتماعی کلیه این مسائل اجتماعی راعمیقا مورد مطالعه قرارداده و همگی متفق‌القول هستند که برای حل مسائل و معضلات اجتماعی که به آنها اشاره شده باید مطالعات عمیقی توسط متخصصین انجام گیرد.

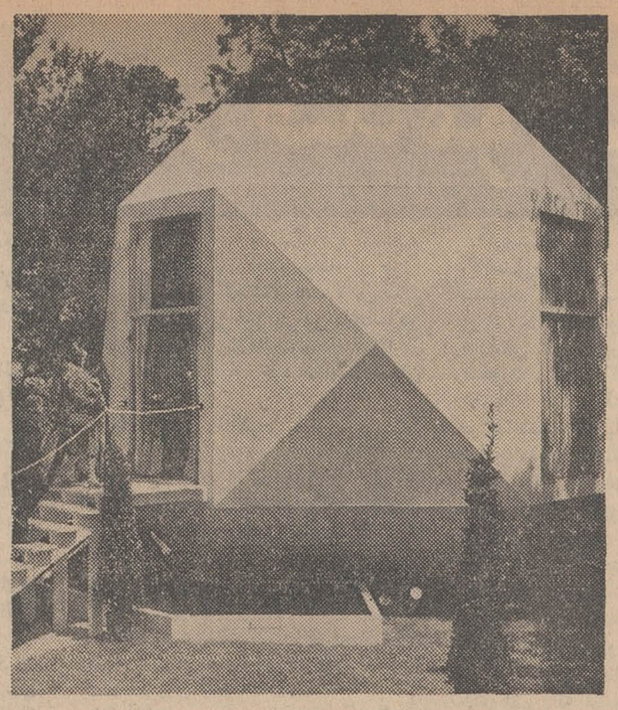

در ساختمان های آینده معماران سعی میکنند انسان را به طبیعت برگردانند .

* طبیعت و مغایر طبیعت

در شهرهای فردا بشر منتهای سعی خودرا برای رسیدن به مقاصد خود بکارخواهدبرد و این فقط باین منظور نیست که در اوائل قرن بیست و یکم ربع جمعیت دنیا در نقاط شهری زندگی خواهند کرد. بلکه باین منظور است که بشر امروز باید خودش را باامکانات زندگی شهری آینده ازلحاظ مختلف منطبق سازد. ما هنوز موفق بحل این تضاد ها که مبتلا به ما هستند نشده‌ایم زیرا بشر از ماوای خودش گریزان است و در جستجوی اجتماعات بزرگتری است . بعلاوه انسان امروز سعی میکند در اجتماعات آزاد و مستقل زندگی کنند و کلیه وسایل زندگی برایش فراهم باشد وتبعیض وجودنداشته باشد .از آنجائی که برنامه‌های شهرسازی در گذشته از روی روش همبستگی های جمعیت شناسی و شهرسازی نبوده‌است امروز نقش این امر بعهده شهرسازان و مهندسین معمار واگذارشده است .

● اجتناب‌ناپذیر

در شهرها وجود مناطق سبز وخرم امری اجتناب ناپذیر است به عقیده کارشناسان شهر سازی برای همبستگی مستقیم انسان با طبیعت بایستی درشهرها واطراف محل سکونت مردم اقدام باحداث جنگل های مصنوعی نمود .

تجربه نشان میدهد گرچه ساعات کار درادارات و کارخانجات تقلیل پیدا کرده‌اما در عوض اوقات فراغت انسان آنقدر طاقت فرسا شده که حتی سلامتیش رامورد تهدید قرار داده است .

✻ راه حل

راه حلی که در وهله اول بنظرمی رسد این است که باید مانند اکثر کشورهای پیشرفته جهان چون انگلستان و سوئد از تمرکز کارخانه ها در یك محل جلوگیری کرد و کارخانه ها بطور پراکنده در شهرها بر پاشود . در شهرهای کوچك و جدید الاحداث که مرتبا در حال ازدیاد جمعیت است باید قبل از هر چیز برای محل سکونت مردم و محل کارشان چاره جوئی کرد و این اقدامات باید در شهرهای کوچك وبزرك یکسان باشد .بموازات این اقدامات ابتدائی باید بادید وسیع تری به نوسازی شهر ها توجه مبذول داشت و نقشه هارا هماهنك بااحتیاجات وخواسته های زندگی ساکنین آنها طرح ریزی و بنا کرد.

● ماشین دشمن انسان

برخی از جامعه شناسان معتقد هستند که ماشین اندك اندك انسان رااز طبیعت وخوی اصلی خود دور میکند و مشکلات فراوانی بوجود می آورد . بطوریکه انسان فردا اگر چه کلیه وسایل زندگی رادراختیار دارد ولی از زندگی خود چندان لذت نمی‌برد چه ماشین عاطفه و احساس را تضعیف کرده‌است .

این مبحث نیز فکر روانشناسان و جامعه شناسان رابخود مشغول ساخته و به جستجوی راه حل‌هائی واداشته است تا آنجا که گفته میشود در آینده نزدیك طرزتفکر روانشناسان وراه حل هائی که پیداخواهند کرد بطور مستقیم در امر شهر سازی موثر میشودو معماران بیشتر بسوی طبیعت وزندگی طبیعی هزارها سال پیش گرایش پیدا میکنند .

دختران وپسران ایران
روز سه‌شنبه هرهفته فقط یك مجله می‌خوانند .
اطلاعات
دختران وپسران

از فردا صبح — درسینماهای — از فردا صبح
اروپا (شاه‌آباد) ـ پولیدور ـ ریولی
«کاتریس اسپاك» زیباترین ودلرباترین سارق دنیا باتفاق چندتا ازناشی‌ترین دزدان روزگار دست بسرقتی میزنند که ازلحظه اول تاپایان فیلم تماشاگررا غرق شادی و خنده میکند .
کاترین اسپاك ♡ فیلیپ لروی ♡ گاستون موشین

درفیلم رنگی زیبا و دلربا
آ ـ ۲۰۳۲۸

اطلاعات سال
با چهار کتاب خواندنی و با ارزش
و دو آلبوم نفیس در ۹۰۰ صفحه

برنامه آینده مولن روژها
۵ ملوان برای ۱۰۰ دختر
دیالسکوپ رنگی
ویرنالیزی
اگوتونیاتسی
لیتل تونی
ماریوکاروتنوتو
پهلن شانل
وکمی هم
چیچو و فرانکو

بچه‌ها ! بچه‌ها !
اگه داستانهای مارو که از هفته آینده در این روزنامه چاپ میشه جمع کنین و برای ما بفرستین یکجلد کتاب کارتون جنرال و کارت شرکت در مسابقه‌ی تلویزیونی جنرال را دریافت خواهید کرد.
به برنده این مسابقه و خانواده‌ی او جوایز ارزنده و خوبی تعلق خواهد گرفت .
کارخانجات صنعتی
جنرال

از : هرالدتریبون (چاپ آمریکا)

ترجمه : هوشنگ کوچک شوشتری

امریکا ـ شوروی ■ دیوار ضد موشکی شکست!

● شوروی پس از یکسال سکوت اعلام کرد حاضر است از برپا کردن دیوار ضد موشکی خودداری کند

اتحاد شوروی پس‌از درانتظار گذاشتن ایالات متحده بمدت یکسال ، اعلام کرد که حاضر است در مذاکرات دفاع ضد موشکی باایالات متحده وارد مذاکره شود ، جانسون رئیس جمهور آمریکا درسال گذشته چنین پیشنهادی را به شوروی داده بود ، تمایل شوروی به آغاز مذاکرات روز بیست‌وهفتم ژوئیه بوسیله آقای «آندره گرومیکو» وزیر امورخارجه شوروی در اجلاسیه شورای وزیران اتحاد جماهیر شوروی اعلام شد .

گرومیکو اظهار داشت که مذاکرات میتواند دراطراف محدودکردن سلاحها و همچنین تهدیدهای موشکی آغاز گردد.

در واقع سخنان گرومیکو پاسخ به نامه‌ای بود که در سال ۱۹۶۷ از طرف پرزیدنت جانسون برای آقای کوسیگین نخست‌وزیر شوروی ارسال شده و در آن پیشنهاد شده بود که قدرت‌های بزرگ بیش‌از این در مسابقه تسلیحاتی اصرار نورزند ، آقای کوسیگین قبلا هم‌جوابی به آقای جانسون داده بود ولی اوضاع آشفته جهان از عملی‌ساختن این تز و آغاز مذاکرات دیپلوماتیک بین شوروی و آمریکا ممانعت بعمل آورده بود.

بهرحال ارتباطات واشنگتن و مسکو دراین زمینه برای مدت یکماه از طرف مسکو مسکوت گذاشته شد ، دیپلمات های آمریکائی از این هراس داشتند که امکان دارد نظامیان شوروی در قبال آغاز چنین مذاکراتی از خود مقاومت نشان داده باشند .

● امکان مذاکره

آقای گرومیکو در نطق نود دقیقه‌ای خود در شورایعالی جماهیر شوروی همچنین تذکر داد که تمایل شوروی به آغاز مذاکرات محدودیت سلاحهای موشکی دلیل براقدام برای این مذاکرات نیست، زیرا شوروی عقیده دارد تاهنگامی که آمریکا در ویتنام درگیر جنگ است امکان ایجاد هیچگونه ارتباط مسالمت‌آمیز با اتحاد شوروی وجود ندارد .

اما ناظران سیاسی معتقدند که همین تمایل شوروی به آغاز مذاکرات ممکن است حتی تخفیفی در جنگ ویتنام بوجود آورد زیرا در حال حاضر کلیه عوامل نزدیک‌کننده امریکا و شوروی در گرو جنگ ویتنام هستند و علم باین مسئله ممکن است امریکا را در خارج‌شدن از بن‌بست ویتنام واقع‌بین‌تر گرداند .

سخنان گرومیکو در واقع اولین پاسخ رسمی به رئیس جمهور آمریکا در زمینه‌های سیاسی است ، زیرا قبلا بین آمریکا و شوروی روابط اقتصادی‌وعلمی چندی‌برقرار گردیده است .

گرومیکو اشاره کرد که در کنفرانس گلاسبورو آقای جانسون به کوسیگین پیشنهاد کرده است که لزوم نزدیکی بیشتر در تمام زمینه‌های سیاسی، اقتصادی فرهنگی بین شوروی و آمریکا بچشم میخورد ، این‌دوکشور با داشتن روابط دوستانه بیشتر قادرند در جهت منافع مردم جهان قدمهای موثری بردارند . اما پیشنهاد جانسون در انتظار پاسخ کوسیگین همچنان معلق ماند ، تنها جوابی راکه آقای جانسون در این کنفرانس دریافت داشت این بود که: «اگر ایالات متحده حقیقتاخواهان روابط دوستانه‌تری است بهتر است اولا به‌جنگ ویتنام خاتمه دهد . ثانیا از دخالت در امور کشورهای دیگر خودداری کند و ثالثا دست از اعمال قدرت درمقابل کشور های فقیر که قدرت برابری نظامی‌باآورا ندارند جلوگیری کند .»

آقای گرومیکو افزود ، شوروی ازنظر اصولی با برقراری روابط دوستانه با آمریکا مخالفتی ندارد و میگوید«دلیلی برای خصومت بین کشورهای ما وجود ندارد ، اما امریکا همیشه این خصومت راآشکار ساخته است ، مابامنیت خودو کشورهای دوستمان اهمیت زیادی قائلیم وآمریکا نیز نباید امنیت این کشورها را نادیده بگیرد .»

گرومیکو در نطق خود اضافه کرد : «بهرحال هنوز موانع زیادی درراه ایجاد برقراری روابط دوستانه بین ماوایالات متحده وجود دارد . کشورهای مابایداز اعمال خصومت و خشونت نسبت به هر کشور ومنافع هراجتماع خودداری کنند، توسعه روابط دوستانه ما با آمریکا صرفا در گرو اعمال و سیاست‌جهانی آمریکا است.»

● اوضاع آشفته

وزیر امور خارجه شوروی تاکید کرد که تاخیر اتحاد شوروی در پاسخگوئی بامریکا در مورد شکستن دیوار دفاع ضدموشکی دلیلی جز اوضاع آشفته بین‌المللی که آمریکا موجد آنست نداشته است و اضافه میکند : «اتحاد شوروی بااطلاع‌ازاثرات مخرب وغیرقابل کنترل نیروی هسته‌ای همیشه تمایل به حل این مسئله بین قدرتهای بزرگ‌داشته است ، ما حاضریم در تمام زمینه‌های محدوداساختن سلاح هسته‌ای ، طرحهای استراتژیکی ، چه تهاجمی وچه دفاعی‌و سلاح موشکی باتمام کشورها از جمله ایالات متحده تبادل نظر کنیم.»

نطق پرحسن‌نیت گرومیکو در تمام کشورهای جهان بااستقبال مواجه شده است ، هرچند آمریکائیها عقیده دارند در قبال روی خوش اخیر شوروی‌مقامات نظامی روس درحال کشیدن دیوار دفاعی ضدموشکی بدور مسکو هستند ولی‌هیچ آثاری از بسط وتوسعه این دیوار بشهر های دیگر شوروی دردست نیست .

«نیروهای ویت‌کنگ در آستانه ورود بسایگون هستند.» سرباز آمریکائی بدوستش: «کاش‌میتوانستم‌تقاضای‌مرخصیم رابرای گذراندن یکهفته‌درسایگون‌پس‌بگیرم.»

کاریکاتور از : هرالدتریبون

«ناگا» ویت کنگ دیگر

چریکهای هندی‌وبرمه‌ای جبهه تازه‌ای رادرآسیای جنوب شرقی بازمیکنند

پس از استقلال هند وبرمه‌درسال ۱۹۴۷ این دوکشور بامشکلات عمده داخلی و خارجی زیادی روبرو بودند اما هیچکدام از این مشکلات آنقدرها که موقعیت و استقلال این‌دوکشور را تهدید کنند اهمیت نداشتند مگریکی !

در مرزهای این دوکشور قبایلی‌بودند که بطور پراکنده باامکانات‌محلی‌موجود روزگار میگذراندند ، در زمانیکه‌این کشورها تحت استعمار انگلیس قرار داشتند ، این دولت باحیل‌ووسائل‌مختلف آرامش این قبایل راحفظ میکرد .اماپس از دادن استقلال باین سرزمینهاآرامش قبایل مرزنشین این‌دوکشور نیز به‌پایان رسید ، دول هند و برمه در قبال این ناراحتیها سعی کردند با دادن مقداری اختیارات محلی باین قبایل موقتا سروصدای آنهارا بخوابانند . اماموفقیت‌آنها دراین امر نسبی بود زیرا آنها تقاضاها وادعاهای بیشتری داشتند . روسای‌قبایل در صدد بودند بین قبایل پراکنده این سرزمین بمنظور مقابله با نیرو های‌هند وبرمه اتحاد و همبستگی ایجاد کنند و برای تحقق‌بخشیدن باین هدف به‌تدریج گروههای چریک‌را برای کارزار باارتش های هند و برمه تشکیل دادند .

عاملی که مقامات هندی و برمه‌ای را در مبارزه بااین چریکها امیدوارمیساخت پراکندگی وعدم سهولت دسترسی آنها به‌یکدیگر بود .

فاصله مرزی وطبیعی بین هند و برمه مانع از آن بوده‌است که این قبایل‌ارتباط دائم بین خودرا حفظ کنند.

● جناح غیر کمونیست

چندسال قبل سیاستمداران مخالف‌دولت برمه تصمیم گرفتند که ا زاین قبایل‌در صحنه سیاست داخلی استفاده کرده و از آنها جناحی غیرکمونیست ولی ضد دولتی بسازند . اما سران این‌قبایل، بخصوص دوقبیله «کاچین» و «کارن» ترجیح دادند که هدف خود رادرهمکاری باحزب کمونیست برمه انتخاب کنند ،و ازهمان اوان مشاهده میشد که همکاری باحزب کمونیست هرگز آنهارا ازمسلح شدن بازنداشت . وحالا اوضاع بکلی تغییر کرده و وارد مراحل جدیدتری‌شده است . جنگجویان «ناگا» در هند توانسته‌اند اتحاد کاملی را با قبیله‌دیگر هندی یعنی «میزوس» بوجود آورده و متحدا همبستگی عملی با «ناگا»ها و «کاچین»های برمه‌ای پیدا کنند.

● اثرانگشت‌چین‌کمونیست

در ماههای اخیر جنگهائی که کسی تصور آنرا نمیکرد بین ناگاها که سرزمین خودرا «ناگالند» مینامند وارتش هند بوقوع پیوسته است ، عده‌ای از ناظران سیاسی معتقدند هدف ناگاها از جنگ‌های اخیر در مرزهای هند این‌بوده است که اززیر تسلط دولت هند خارج شده وخود رهبری قبایل مرزی راعهده بگیرند وعده‌ای دیگر عقیده دارند که عامل جدیدی وارد سرزمین ناگاها شده است : نفوذ چین کمونیست !

این نظریه ظاهرا صحیح‌تر بنظرمیرسد زیرا که چین کمونیست‌سالهااست‌مشغول دادن تعلیمات نظامی به‌افراد ناگا بوده‌و سلاح این افراد را حتی تاحدود بیش از احتیاجات آنها تامین کرده است ، اما بقول مقامات هندی این عملیات‌تاکنون به‌چنین مرحله جدی نرسیده و درحال حاضر عملیات نظامی وسیعی در«ناگالند» در شرف تکوین است .

*** آغاز خطر**

خطر از زمانی تهدید کننده شد که دویست‌وپنجاه نفر از افراد سرتاپامسلح «میزوس» چندی قبل سوار برکامیون‌های ساخت چین بین‌دهکده مرزی بین چین‌و برمه حمله کردند ، اهمیت این حمله از این‌جهت بود که افراد مزبور مجبوربودند برای تدارک این حمله مقدار زیادی از خاک برمه را زیرپاگذارندوهمین مسئله نشان میدهد که این چریکها ازاستقلال عمل برخوردار بوده و میدان کافی برای ترک تازی دراختیار دارند ، بعضی‌ها هم عقیده دارند که کنترل‌سرزمینهای‌شمالی برمه بطور کلی در کنترل چریکهای انقلابی است .

مدتها است که چین کمونیست از عملیات انقلابی در کشورهای هم‌مرز و همسایه غیرکمونیست خود حمایت‌میکند و بهمین علت است که تاکنون دهلی یارانگون موفق نشده‌اند مسائل مربوط به‌قبایل مرزی خود راحل کرده و فکری برای خواسته‌های آنها بکنند . مسئله قبایل مرزی حالا دیگر از صورت یک مشکل داخلی خارج شده و باتحریکات برون مرزی این کشورها ارتباط نزدیک پیداکرده است .

دولتهای هند و برمه هنوز تصمیمات عاجلی برای مقابله بااین شورشها اتخاذ نکرده‌اند ، حتی عقیده دارند که وارد جنگ‌شدن باآنها عملی است نادرست‌و باید این قبایل را از طریق کمکهای اقتصادی و بالابردن سطح زندگی آنها به‌آرامش دعوت کرد، اما سئوال اینست که آیا در قبال بالابردن سطح زندگی این قبایل نفوذ چین کمونیست از میان آنها نیز رخت برخواهد بست ؟

از : مطبوعات فرانسه

ترجمه : علی بهارلو

چک‌اسلواکی : آزادی در خطر !

«دوبچک» ومیانه‌روهاازطرف‌جناح های چپ و راست، استالینیستها، نجدیدنظرطلبان تحت‌فشارهستند

ماه ژوئن ، در پراك با ییلاقی که «کنتراست»عجیبی در آن بچشم میخورد بپایان می‌رسد .

اکیپ جوان چکسلواکی که برهبری «دوبچك» زمام اموررا در پراك بدست‌گرفته تاکنون کارهای مهمی انجام داده است . مجمع ملی چکسلواکی با تصویب سه قانون جدید که هریك بنوبه دارای اهمیت فراوانی است دوره اجلاسیه خودرا به‌پایان رسانیده است .

مهمترین قوانینی که در دوران کوتاه زمامداران‌جدید به‌تصویب رسیده شناسائی رسمی سیستم حکومتی فدرال چکوسلواکی است که از چك‌واسلواك تشکیل میشود.

برای نخستین‌بار شورای ملی چك و شورای ملی اسلواك که بطور جداگانه آغاز بکار کرده‌اند روزدهم ژوئیه یك جلسه مشترك تشکیل خواهند داد .

اصلاح قانون مطبوعات‌ولغو مقررات سانسور یکی دیگر از اقدامات موثر اکیپ‌جدید چکسلواکی است در حقیقت رهبران جدید چکسلواکی‌با تصویب این قوانین‌قدم‌بزرگی درراه برقراری آزادی های دموکراسی در کشور خود برداشته‌اند .

● قانون‌جدیدمطبوعات

قانون جدید مطبوعات‌با اکثریت ۱۸۴ رای موافق‌در برابر ۳۰ رای مخالف به تصویب رسید و ده‌نفر نیزاز دادن رای خودداری کردند.

اما هنوز نمی‌توان گفت اوضاع در چکسلواکی‌ازجنبه سیاسی تثبیت شده است‌زیرا باوجود تلاشهای پیگیری‌که دیپلماسی چکسلواکی بکار برده ظاهرا نتوانسته اعتماد کامل رهبران شوروی را نسبت بخود جلب کند.سران کرملین در درجه اول نسبت به‌آزادی کامل مطبوعات‌در چکسلواکی بدبین هستند ، زیرا روزنامه‌های چکسلواکی بااستفاده از قانون جدید مسائلی رادر صفحات خود منعکس می‌کنند که‌بهیچوجه بمذاق مقامات کرملین‌خوش آیند نیست . از این‌رومسکو بدقت حوادث پراك را تعقیب می‌کند . مانور نیروهای‌پیمان ورشو که دیروز پایان یافت به‌فرماندهان عالی‌رتبه‌شوروی اجازه داد که بارزش ارتش چکسلواکی پی‌ببرند .بطوری که میدانیم پس از حوادث اخیر و مخصوصا فرار ژنرال «سجنا» به‌امریکا درسازمان ارتش چکسلواکی تغییرات عمیقی داده شده‌است .

ازهم‌اکنون مقدمات تشکیل چهاردهمین کنگره حزب کمونیست چکسلواکی در پراك فراهم میشود .

پلنوم کمیته مرکزی‌حزب کمونیست چکسلواکی که‌از روز ۲۹ مه تا ۲ ژوئن‌تشکیل جلسه داد نتوانست تمام مشکلات موجود را حل‌کند.

درست است که در این جلسه «آنتونین نووتنی»رئیس جمهوری سابق از کمیته مرکزی اخراج گردیدوکارت عضویت او پس گرفته شد، ولی هنوز عده زیادی از طرفداران نووتنی در دستگاه های رهبری حزب عضویت دارند که هرآن ممکن است برای بازگردانیدن اوضاع بوضع سابق دست‌بکارشوند. آنها هم‌اکنون از عدم اعتماد شوروی ، لهستان و آلمان شرقی به اکیپ «دوبچك»، استفاده و بیك حمله متقابل شدید دست زده‌اند .

● اصلاحات اقتصادی

از طرف دیگر«محافظه‌کاران» حزبی از ناراحتی که ازروش اصلاحات اقتصادی در میان کارگران بوجود آمده حداکثر استفاده تبلیغاتی‌را می‌کنند .

آنها میگویند با اصلاحی که در شئون اقتصادی‌کشور بعمل آمده بسیاری از کارگران از خدمت اخراج خواهند شد و اغلب کارخانه ها تعطیل خواهد گردید.

ظاهرا «محافظه‌کاران» که دشمن هرنوع آزادی هستند ازهم‌اکنون خودرا برای‌یك حمله متقابل جدیدآماده‌می‌کنند . از چند هفته قبل اعلامیه‌هائی بطور مخفیانه‌بین مردم شهرهای بزرگ‌پخش‌شد که در آنها رهبران جدید چکسلواکی بشدت موردحمله قرار گرفته‌اند .

دراین اعلامیه‌ها گفته میشود که زمامداران جدید زمینه‌را برای فعالیت‌های ضدانقلابی آماده کرده و در روابط چکسلواکی‌باشوروی و سایر کشورهای اروپای شرقی اخلال می‌کنند.

باین ترتیب دوبچك و اکیپ میانه‌رو از هر طرف از جناح راست وجناح چپ، از طرف استالینیست‌ها و تجدیدنظر‌طلبان تحت فشار قرارگرفته است وبدون شك درهفته‌های آینده مبارزه بین طرفداران جناحهای مختلف بیش‌ازپیش گسترش خواهد یافت،زیرا بنظر میرسد که‌مبارزه‌سیاسی قطعی در پراك قبل ازتشکیل کنگره حزب کمونیست چکسلواکی درماه سپتامبر آینده ، آغاز خواهدشد.

نویسنده : آرت‌بوخوالد

مترجم : پرویز ایرانزاد

«اتهام، بسبك امریکائی!»

نخست فکر میکردم استعفای وارن‌رئیس سابق دیوان‌عالی کشور آمریکا لااقل مخالفین سرسخت‌اورا خوشحال‌خواهد ساخت . لیکن‌برخلاف‌تصورم نه‌تنها این امر آنان را خوشحال نکرد بلکه سبب شد که مخالفین وارن این‌بار نیز بمانند ایامی‌که وی‌مصدر کار بود دیوانه‌وار احساسات عدم رضایت وناراحتی خویش رابروز دهند .

***

روزی «ولدن‌ولچر» را که از مخالفان سرسخت‌وافراطی وارن بشما می‌آید در حالیکه ازشدت خشم وغضب نزدیك بود منفجر شود در خیابانی دیدم . ولدن که درعین‌حال از دوستان و یاران قدیم‌من است پس از یك احوالپرسی و چاق سلامتی مختصر شروع به صحبت کرد:

«فلانی ، می‌بینی که این بابا بالاخره کار خودش را کرد».

باتعجب گفتم :

«بلی ، واین چیزی بود که تو ودیگر مخالفین وارن‌چند سال آرزویش را داشتند.»

ولدن جواب‌داد :

«مهم نیست من و دیگران چه میکردیم و چی‌میخواستیم آیا میدانی استعفای وی‌چقدر برای آمریکا تمام‌میشود؟»

ـ «نه‌خیر ، نمیدانم»

ـ«میلیونها دلار از طریق آگهی‌های تبلیغاتی مبنی بر متهم‌ساختن وارن همه ساله عاید موسسات وسازمانهای گوناگون کشور میگردیدو حال که دیگر «وارنی» وجود ندارد معلوم نیست‌کی و چی این خلاء حاصله را پرخواهد نمود»

ـ«دیگر کسی نیست که سوژهٔ حملات و اتهامات‌شما قرار بگیرد ؟»

ـ«اگر هم چنین کسی‌پیدا شود بی‌تردید جای وارن را نخواهد گرفت باین دلیل‌که ماطی سالیان اخیر مسابقات متنوعی که در اصل هدفمان درهم‌کوبیدن وارن بودترتیب داده بودیم . هزاران هزار دانش‌آموز دراین مسابقات شرکت می‌جستند و باعلاقه خاصی اقامهٔ دلیل می‌کردند که چرا وبچه دلیل وارن‌باید از پست دیوانعالی برکنار شود وحال بااستعفای وارن معلوم نیست که این اطفال معصوم و بیگناه چکار باید بکنند . »

ـ«غصه نخور ولدن، انشاءاله رئیس جدید این مشکل‌شما راحل می‌کند وباز مسابقات‌و دیگر فعالیت های شما دیگر باره آغاز میگردد ».

ـ«باین سادگیها هم که فکر میکنی نیست دوست‌من دیگر هیهات کسی پیداشود که طاقت وایستادگی وارن راداشته باشد.»

***

درچهرهٔ دوستم دقیق شدم خطوط عمیق صورتش از مشکلی حل‌نشدنی حکایت مینمود لذا بالحن ملایمی گفتم :

ـ«فکر می‌کنی‌علت‌استعفایش چی بوده ؟»

ـ « اواستعفا نمود تا پرزیدنت جانسون بتواندبیش از پایان‌دورهٔ ریاست‌جمهوری وقبل از رئیس جمهور جدید رئیس دیگری برای‌دیوانعالی برگزیند و این از صفات ویژه وارن‌است که درست وقتی که ما میخواستیم‌برسر کار باشد از صحنه کنار برود» .

ـ «این‌که غصه ندارد . دنبال همین سوژهٔ استعفارا بگیرید و حمله و اتهام را دوباره آغاز کنید.»

ـ«فکر این راهم کرده‌ایم ولی بیفایده است . زیرا این امر مانع نخواهد شد که جانسون رئیس‌دیگری‌انتخاب کند.»

گفتم «عجب بن‌بستی!»

ولدن نومیدانه سرش را تکان داد :

ـ«تازه این عمل پرزیدنت جانسون نیز غیرقانونی‌است. زیرا هیچ رئیس جمهوری‌نمی تواند درست شش ماه مانده به‌پایان خدمتش یك رئیس دیوان جدید انتخاب کند.»

انگار کشف‌جدید ومهمی کرده باشم باوجد و شعف پیشنهاد نمودم :

ـ«معطل چی هستید؟چماق تکفیر و اتهام را بطرف جانسون برگردانید.»

ـ« قبول دارم. اما وارن چیز دیگری بود!»

ـ«دراینصورت ازدیوانعالی انتقاد کنید» .

ولدن پس از لحظه‌یی‌تامل پاسخداد :

ـ فکر خوبی است . ما میتوانیم اصل قضیه را بچسبیم و اصولا مسئله‌عدالت را در دیوانعالی مورد حمله وانتقادهایمان قرار دهیم.»

باهیجان فوق‌العاده‌یی موافقت کردم !

ـ«عالیست . عالیست. »

ـ«اما یك مشکل وجود دارد و آن اینکه با نبودن فردی مثل وارن تکلیف مسابقات مدارس چه خواهد بود؟ »

تفسیر سیاسی

پیروزی دوگل ومسائل فرانسه

شارل‌دوگل پس ازپیروزی بیسابقه خود اکنون فرصت یافته است طرح های انقلابی خود را که‌از مدتها قبل روی آنها کار میکرده و خود آن را شرکت مردم در اداره‌امور کشور میناماند بتصویب مردم برساند و بمورد اجرا بگذارد.

درراس برنامه‌دوگل سهیم کردن کارگران در سود کارخانه ها و واگذاری نوعی خودمختاری اقتصادی به‌استان ها وواحد های اقتصادی قرار دارد .

دوگل در نطقی که درشب قبل‌از انجام‌دومین‌دور انتخابات ایراد کرد گفت : شرکت مردم در اداره امور کشور باید بصورت‌قانون‌بزرگ‌فرانسه نودرآید،این اظهارات‌هنگامی ایراد شدکه تکلیف انتخابات وتعداد نمایندگان طرفدارودر پارلمان روشن نبود ، حالاکه گلیست ها تقریبا سه‌چهارم کرسی های پارلمان‌را بدست آورده‌اند و شخص دوگل به بزرگترین پیروزی دوران زندگی سیاسی‌خود نایل‌آمده باید انتظار داشت‌که اوبرنامه کار خود را بزودی به‌رفراندوم بگذارد تادر عین حال رای اعتماد تازه‌ای از ملت برای شخص خود گرفته باشد .

جزئیات طرح‌دوگل هنوزروشن نشده اما بجز سهیم کردن کارگران درسود کارخانه ها نکته مهم دیگر طرح ژنرال واگذاری‌اختیارات به‌واحدهای اقتصادی کشور است .

کشور فرانسه به‌چند واحد اقتصادی تقسیم شده و حالا ظاهرا دوگل درنظر دارد بهر یك‌از این واحد ها برای اداره اقتصادیشان اختیاراتی بدهد . هدف اینست که از تمرکز قدرت‌در پاریس کاسته شود و مردم استانهای مختلف بیشتر از گذشته در اداره‌امور اقتصادی شهرهای خودشرکت داده شوند . برای اجرای‌این طرح‌شاید دوگل‌در نظرداشته باشد که شوراهای منطقه‌ای و با پارلمان های محلی‌ایجاد کند .

یکی دیگراز نقشه‌هائی که گفته میشود دوگل درسردارد دادن تغییراتی در وضع‌مجلس سنای فرانسه و در آمیختن‌آن باشورای عالی اقتصاد است.

این طرحها همان چیز هائی است که دوگل آنرا تغییرات وسیع اجتماعی‌نامیده ومیگوید فقط باین‌ترتیب است که‌می‌توان فرانسه نوینی ساخت و پرداخت .

بجز اجرای این طرح ، ژنرال و کابینه تازه او با مسائل گوناگون دیگری نیز روبرو است یك خطر فوری برای فرانسه ، تهدید تورم و تنزل احتمالی قیمت پول‌آنست که نتیجه مستقیم افزایش دستمزد ها می‌باشد .

اغتشاشات‌اخیر فرانسه‌برای ذخایر ارزی این کشور در حدود یك میلیاردو نیم دلار تمام شد و بسیار احتمال‌میرود که با برداشته شدن‌مرزهای گمرکی بین کشور های عضو بازار مشترك‌و فرانسه‌مشکلات اقتصادی این کشور بازهم افزایش یابد . بعبارت دیگر پیروزی دوگل هیچیك از مسائلی را که از بحران‌اخیر ناشی شده‌اند حل‌نکرده‌است.

آمار تکان‌دهنده سازمان ملل‌متحد

طی یکسال: ۵۶۳ میلیارد سیگار دودشد

● کویت ثروتمندترین‌وهند فقیرترین کشور جهان است

● جهانگردان ایران سه برابر شده

● در اسرائیل برای ۴۱۰ نفرودر روآندا برای هر ۶۷۲۰۰ نفر یك پزشك وجود دارد

کشور کویت بادرآمدسرشار نفت و جمعیت کم ثروتمندترین کشور جهان بشمار میرود . در سال ۱۹۶۶ درامد سرانه کویت ۳۳۵۷ دلار بوده در حالیکه درامد سرانه امریکا از۳۱۵۳دولارتجاوز نمی‌کرد .

این ارقام در گزارش جالبی که اخیرا از طرف سازمان ملل متحد انتشار یافته است به چشم میخورد .

*** ۷۹ دلار**

هند با داشتن ۷۹ دولار درامد سرانه فقیر ترین کشور جهان بشمار میرود .

در گزارش سازمان ملل متحد آمار جالب توجهی نیز در باره افزایش جمعیت جهان انتشاریافته است به موجب این آمار جمعیت جهان در سال ۱۹۶۶ بالغ بر سه میلیاردو ۳۵۳ میلیون نفر بوده و همه ساله در حدود یك و نه‌دهم درصد به تعداد جمعیت‌افزوده‌میشود

بیش از نیمی از جمعیت جهان یعنی متجاوز از یك میلیارد و ۸۶۷ میلیون نفر در قاره‌اسیا زندگی می کنند .

● پرجمعیت‌ترین

در عوض اروپا نسبت بمساحت خاك خود پرجمعیت‌ترین‌منطقه جهان بشمار میرود . درهریك کیلو متر مربع از خاك اروپا ۹۱ نفرزندگی می کنند در حالیکه این نسبت در آسیای شرقی ۷۴ و در اقیانوسیه تنها دونفر است .

● ۲۱۴ میلیارد

فعالیت های اقتصادی در جهان پیوسته افزایش می‌یابد . برای نخستین بار در سال ۱۹۶۷ رقم صادرات به ۲۱۴ میلیارد دولاربالغ شده است ولی بطور کلی شکاف بین کشور های صنعتی و کشور های عقب مانده پیوسته عمیق تر میشود .

باوجود اخطار پزشکان به‌جهانیان همچنان به دود کردن سیگار ادامه میدهند .دراین میان امریکائیها بیش از هر ملت دیگر سیگار می کشند در سال ۱۹۶۶ امریکائیها به تنهائی ۵۶۳ میلیارد سیگاردود کرده‌اند . پس از امریکائیها شوروی ها ، ژاپنی ها ، انگلیسی ها ، آلمانی ها در دود کردن‌سیگار مقام های دوم ، سوم ، چهارم وپنجم را احراز کرده‌اند .

*** سینما**

طبق آمار سازمان ملل متحد ساکنین مستعمره پرتغالی«ماکائو» بیش از تمام کشور های دیگر به سینما علاقه‌مند هستند .

ساکنین «ماکائو » بطور متوسط سالی ۳۰ بار به سینما میروند پس از ان هنك کنگی ها از لحاظ سینما رفتن مقام دوم را دارند. هنك کنگی ها معمولا سالی ۲۷ بار بسینما میمروند .

بروندی ، اسرائیل ، شوروی ، هندوراس ، انگلیس به ترتیب مقام های‌سوم ، چهارم ، پنجم و ششم را دارا می‌باشند .

● جهانگردی

جهانگردی بطور قابل توجه مخصوصا در اروپای شرقی توسعه می‌یابد همچنین تعداد جهانگردانی که در سال ۱۹۶۶ ازایران،عراق سوریه دیدن کرده‌اند نسبت بسال ۱۹۶۳ سه برابر شده است .

از جنبه مراقبت های بهداشتی اسرائیلی ها بدون شك در دنیا مقام اول را دارند و مردم «رواندا» ازاین نظر عقب مانده‌ترین مردم جهان بشمار میروند (دراسرائیل برای هر ۴۱۰ نفر یك پزشك وجود دارد در حالیکه در رواندا(افریقا) هر ۶۷۲۰۰ نفر بیك پزشك دسترسی دارند)

مطبوعات جهان

نابینایان آثارهنری را با لمس کردن تشخیص میدهند!

موزه منحصر بفردی که از چند سال قبل در « دیتو نابیج» واقع در فلوریدا افتتاح یافته موردتوجه شدید نابینایان امریکا قرارگرفته است .

● روی گونه

موسس این موزه شخصی بنام پروفسور« هنری سالتمان » است که خود از هنرمندان نامی امریکا بشمار میرود .

فکر تاسیس موزه مخصوص نابینایان دوازده سال قبل به«هنری سالتمان » الهام شد .

آن روز هنگامی که پروفسور باتفاق دخترش مشغول گردش‌بود با خانمی از آشنایان خود برخورد کردکه همسرش را بوی معرفی نمود

«سالتمان » ابتداء متوجه نشد مردی که بوی معرفی شده از نعمت بینائی محروم است ولی با کمال تعجب مشاهده کرد که‌مرد دستهای خودرا روی گونه های دختر او می‌کشد و گیسوانش را نوازش می‌کند .

دراین موقع دوست «سالتمان» باو توضیح میدهد که شوهرش نابینا است و همه چیز را بوسیله دستهای خود تشخیص میدهد ودر حقیقت دستهای او کار چشم را انجام میدهند .

در ان روز بود که هنرمند امریکائی تصمیم گرفت موزه‌ای برای نابینایان تاسیس کند تا آنها بوسیله حس لامسه خود از لذت «تماشای » اثار هنری‌بهره گیرند .

پروفسور سالتمان فکر خود را بایك موسسه نیکو کاری درمیان گذاشت و توانست با کمك مالی‌این موسسه نقشه خود را عملی سازد .

در موزه «دیتون » نمونه هائی‌از روی آثار بزرگترین پیکرتراشان جهان گرد آوری شده است .

نابینایان باعلاقه فوق‌العاده‌زیاد این مجسمه ها و آثار هنری را با دستهای خود « تماشا » می کنند .

مجسمه ها و سایر آثار هنری که در موزه نابینایان جمع اوری شده روی میز ها میخکوب گردیده و بوسیله خطوط برجسته‌مشخصات هریك از آنها برای نابینایان توضیح داده شده است .

دراین موزه از اعلاناتی از قبیل «لطفا به چیزی دست نزنید » خبری نیست بلکه به بازدید - کنندگان موزه توصیه شده که «لطفا بهمه چیز دست بزنید. »

نوار ابلان

این پسر بچه نابینا برای نخستین بار بالمس کردن یکی از مجسمه ها بوجود « سبیل » پی‌برد .
پروفسور سالتمان نیز در کنار کودك نابینا دیده میشود .

عبور از پنج قاره

توجه!

یك سیاره جدید در منظومه شمسی کشف شد!

دانشمند خود ساخته و مشهور ایتالیائی ، پروفسور «رافائل‌بنوندی» ادعا نمود که سیاره جدیدی در منظومه شمسی کشف نموده است. پروفسور «بندندی» اظهار داشت که این سیاره بین خورشید ومریخ قرار دارد.

پروفسور ایتالیائی گفت حتی‌بکمك تلسکوپ این سیاره را نمیتوان‌دید ولی پروفسور نامبرده وجود این سیاره‌راباسیستم‌محاسبات‌خورشیدی محاسبه ثابت نموده است.

پروفسور ۷۸ ساله ایتالیائی‌اعلام نمود که بهمین خاطر جایزه‌ایکه سالیانه به‌ممتازترین افراد ایتالیا تعلق‌میگیرد به‌نامبرده اعطاگردیده است.

پروفسور «بندندی» اظهار داشت که در سال ۱۹۳۱ بود که موفق به‌کشف این سیاره گردید. وی فورمول کشف جدید خودرا دریك پاکت لاك‌و مهر شده برای‌آکادمی علمی ایتالیا و واتیکان فرستادو بدینترتیب مدت ۳۷ سال این راز رانزد خود نگاهداشته است زیرا پروفسور میخواسته تاکاملا از وجود این سیاره مطمئن‌نشده، قبلااظهاری نکرده باشد.

دیلی اکسپرس

غول پیکر ترین هواپیمای جهان ساخته شد

بزرگترین هواپیمای جهان (ث-ه-آ) امروز نخستین پرواز آزمایشی خود را با موفقیت کامل انجام داد و فصل نوینی درتاریخ‌هواپیمائی گشود .

طول این هواپیمای غول پیکر ۷۵ متر و ارتفاع دم‌ان ۲۰ متراست روی ۲۸ چرخ بزمین می نشیند .

با ورود هواپیما های کلاتا- گالکسی‌بخدمت نیروی هوائی فرماندهی هوائی امریکا از امکانات استراتژیکی دامنه- داری برخوردار خواهد شد زیرا این هواپیما ها در هر شرایطی میتوانند با حداکثر صرفه جوئی در وقت واحدهای جنگنده امریکا را با ساز و برك کامل و تسلیحات‌سنگین در اسرع وقت باقصی نقطه جهان حمل کنند .

حمل‌و نقل موشك ، تانك هلیکوپتر که تاکنون معمولا از راه دریا صورت می‌گرفت بوسیله هوا پیما های جدید عملی خواهد شد .

هواپیمای « گالکسی » با وجود یك محموله ۱۲۰ هزار کیلوئی میتواند مانندهواپیما های حمل‌و نقل معمولی پرواز کند و به اسانی در فرودگاه هائی که مخصوص هواپیما های عادی حمل‌و نقل هستند بزمین بنشیند . هواپیمای «گالکسی » میتواند فاصله بین امریکا و ژاپن رایکسره به‌پیماید .

اورور

تازه‌ترین ارمغان‌های علم و دانش

● نیکوتین و مغز

تاکنون مطالب زیادی در باره مضرات « نیکوتین » سیگار گفته و نوشته شده است . اکنون دیگر همه میدانند که دود سیگار تولید سرطان ریه می‌کند ولی شاید کمتر کسی باشد بداند که سیگار هوش را زیاد می کند !

اخیرا گروهی از دانشمند ان انگلیسی آزمایش هائی دراین‌زمینه انجام داده و تاحدی این نظریه را ثابت کرده‌اند . باین ترتیب که پزشکان انگلیسی دسته‌ای‌از موشها را طوری تربیت کرده‌اند که وقتی احساس‌تشنگی کردند باهرم کوچکی فشار وارد میاورند که بلافاصله آب‌پس میدهد . آنها برای تکمیل آزمایش خود بعده‌ای از موشهامقدار معینی نیکوتین خورانده‌اند و پس از چند روز مشاهده کرده‌اند که این دسته از موشها خیلی‌زودتر از موشهای دیگر طریقه‌آب بدست آوردن را یاد می- گیرند . دانشمندان انگلیسی در ازمایش دیگری که‌روی گربه ها انجام داده‌اند ، متوجه شده‌اند که نیکوتین‌فعالیت پوسته مغزی را افزایش میدهد . ازاینجا معلوم میشود ادعای بعضی از معتادین که میگویند دود سیگار فعالیت فکری آنها را افزایش می دهد زیاد هم بی اساس نیست .

● بیماری هاری

سازمان جهانی بهداشت اعلام داشت که در حال حاضر سه کانون بیماری«هاری» در اروپا وجود دارد .

۱- شمالی ترین قسمت اروپا - دراین منطقه«هاری» بیشتر در میان روباهها شیوع دارد ولی در میان سك ها نیز گاهگاهی این بیماری دیده میشود .

۲- اروپای مرکزی - دراین منطقه از چندسال قبل بیماری هاری بین حیوانات شیوع دارد و دامنه مناطق الوده پیوسته گسترش می‌یابد . فرانسه ، بلژیك ، دانمارك ، سویس ، اتریش که از سالها قبل از « هاری» پاك شده بود در خطر این بیماری قرار گرفته‌اند .

سومین کانون بیماری هاری در اروپا جنوب و جنوب شرقی این قاره است . دراین منطقه بیماری از سك هابه افراد سرایت کرده در حالیکه موارد ابتلا به «هاری » در دو کانون دیگر فوق‌العاده کم است .

● مرك ناگهانی

مرك ناگهانی در میان جوانان انطور ها هم که بعضی ها خیال می کنند کم نیست . پزشکان کشور های مختلف در سالهای اخیر تحقیقاتی برای پی بردن بعلل مرك ناگهانی جوانان بعمل آورده‌اند . از جمله دوپزشك امریکائی به تازگی جسد ۲۷۵ جوان (از ۲۰ تا۴۵ ساله) را بدقت مورد آزمایش های علمی قرار داده و باین‌نتیجه رسیده‌اند که اغلب آنها براثر ابتلا به بیماری شریان یابیماریهای عفونی از قبیل سل‌و مننژیت جان سپرده‌اند. نتیجه جالب توجه دیگری که‌از تحقیقات این عده بدست آمده آن است که تقریبا همیشه الکلی ها گرفتار مرك ناگهانی میشوند و بیماریهای‌عفونی در معتادین‌به‌مشروبات الکلی بصورت مهلك درمیآید علت دیگری که سبب‌می شود الکلی ها بمرك ناگهانی فوت کنند این است که معمولا معتادین به نوشابه های الکلی کمتر به پزشك مراجعه میکنند و در نتیجه بیماریهای عفونی در بدن‌شان ریشه دوانیده و ناگهان آنها را از پای درمیآورد .

مطبوعات جهان

از فردا صبح در سینماهای
سهیلا - حافظ
رویال - کیهان - دریا خیابان فرح‌آباد
و ازفرداعصردر
تراس نیاگارا

تونی انتونی و فرانک ولف درفیلم
دلار زیر دندان

رنگی
وایداسکرین

برنامه آینده سینماهای
رکس - میامی - پاسیفیک
همای - ری - سیلوانا
تیسفون - ناتالی - پرسپولیس
المپیا - و... آسیا
یك فیلم فارسی‌شیرین و هیجان‌انگیز و جالب بعلاقمندان هدیه می‌شود .

بیک ایمانوردی ۰ سمیلا
منوچهر وثوق
و روشنیان درفیلم

رقص: جمیله

پابرهنه ها

بانضمام رقص «بانوجمیله»
(رنگی - تکنی کالر)
بدون شك تا مدتها درباره قشنگی و خوبی این فیلم بی‌نظیر با دوستان خود بحث خواهید کرد
آ-۲۰۳۲۶

از صبح ۵ شنبه در سینماهای از صبح ۵ شنبه
ادئون - سعدی - پلازا
پنج مرد آهنین ، پنج مرد جهنمی ، پنج مرد انتقامجو در بزرگترین فیلم‌وسترن‌سال

گای مدیسون
مونیکا راندال و ویدال مولینا درفیلم رنگی پانوراميك
۵ غول از تگزاس
آ-۲۰۳۵۰

جدول کلمات متقاطع شماره ۳۷۷۶

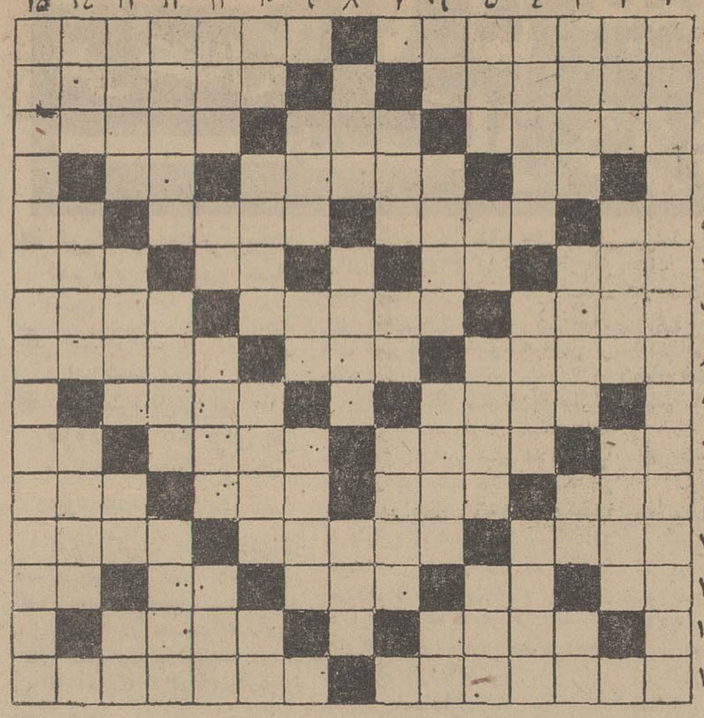

افقی : ۱ـ پس‌دادن ورد کردن ـ حرف آخرش راعوض کنید ایالتی‌در آمریکاست ۲ـ بزرگ‌و کوچکش‌از محال‌ییلاقی اطراف تهران است ـ جنبیدن پرچم در باد۳ـ سرخ‌شده در روغن ـ طایفه‌ودسته‌ـ صحرائی باخاك سرخ‌در آمریکا ٤ـ رودی در اروپا ـ و اینهم رودی در ایران‌ـ برج کج ٥ـ علامت مفعول صریح ـ بزش از خودش معروف تر است ـ دومی و مثل‌و مانند ـ قبول پوکرباز ٦ـ روغن‌و چربی ـ بر سرش میروند و جان میدهند‌ـ ناخن چهارپا‌ـ دهان‌و آرزو ۷ـ بدطینت وپست ـ آب‌میوهٔ‌خشك شده ـ کمیسیونش مامور بررسی پرونده قتل کندی بود ۸ ـ شهری بین اصفهان و شیراز ـ سنك قرمز و قیمتی ـ ارزشی ندارد ۹ـ عرب به از موجودات‌تك‌یاخته‌ای‌ـ کلاه گرد منسوخ‌کننده است‌یا رونویس کننده سیب گوید ـ از اورم‌کردن خوش ۳ـ جورکش سرعت و سنگینی ۱۳ـ زمانهای همیشگی و جاویدان‌ـ است ۱۰ـ نخورید که میکشد ـ اتومبیل ـ عقاید و نیت‌ها ـ علامت اگر درزیرزمین نباشد شهری در آسیاست ـ همان شاه‌است ـ آش جمع ـ از کشیدنی‌ها ٤ـ اصطلاحی در فیزیك وضع‌شده فرهنگستان سابق ـ محل بخاك‌سپردن ـ پستاندار آبزی ٥ـ پسوندظرف‌ـ از پوستهای قیمتی ـ سنگی آن‌با خانه خرید و فروش میشد ـ لباس بلند ٦ـ ضمیر اشاره ـ از اقسام ماهی دریای مازندران ـ آزادی و آزادمنشی ـ ناشنوا ۷ـ شهری در جنوب شرقی ایران ـ آزاد و در عین‌حال بیکاره‌ـ گذشته ۸ـ نورانی ـ کوشا وجدی‌ـ از درختان جنگلی ۹ـ کثیف شدن است و ازبین رفتن خون ـ پایش‌می لنگد ـ برهان و راه اثبات ۱۰ـ نت منفی ـ زاهد و عابد ـ سخن‌چین و دوبهم‌زن ـ اثر صابون درآب ۱۱ـ از فلزات ـ اثرآب ـ پارچه‌فروش‌ـ شاه‌شطرنج گرفتار شده ۱۲ـ ساخته شده از بتون ـ هوس زن آبستن‌ـ

حل جدول شماره ۳۷۷۵

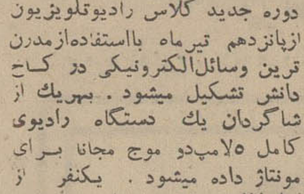

۲۵ سال قبل در همین روز

نطق رئیس‌الوزراء در لایحه استخدام معلم

جلسه بریاست آقای دادگر تشکیل گردید ولایحه استخدام‌دوازده نفر معلم فرانسوی برای تکمیل و اصلاح مدارس متوسطه‌مرکز‌وولایات‌از۱۵ شهریور۱۳۰۸ برای مدت ۳ سال مطرح گردید . اعتبار حقوق هریك از معلمین مذکور از مبلغ ۲۶۰۰ تومان در سال تجاوز نخواهد کرد و در موقع عزیمت بایران بهریك از معلمین مبلغ دویست وپنجاه تومان‌خرج سفر پرداخته خواهد شد و اگر کمرکات تجدید نشوددرموقع‌ختم قرارداد بهریك باز۲۵۰تومان‌مخارج‌معاودت‌داده میشود.

آقای فیروزآبادی مخالف بود و گفت تاحال قریب چهل نفر معلم خارجی استخدام کرده‌ایم‌ببینید ، ازاین‌معلمین عالی مقام چه نتیجه گرفته‌ایم باز هم اصرار داریم معلم از فرانسه بیاوریم در صورتیکه درمملکت‌خودمان بقدر احتیاج فرانسه‌دان داریم بعقیده‌بنده امروزاین کنترات‌ها حسن اثر ندارد . (عدل . در ولایات خیلی حسن اثر در تعلیم دارد.)

بسیار خوب شما تشریف بیاورید حسن اثرش رابفرمائیدفیروزآبادصد نفرطفل دارد پنجسال است که میل به تحصیل دارند ولی با حقوق ماهی ۲۵ تومان معلمی‌که بآن‌ها فارسی بیاموزد دولت موافقت نمیکند باز هم هرروز میخواهیم ، از خارج معلم بیاوریم .

آقای حاج مخبرالسلطنه هدایت رئیس‌الوزراء اظهارداشت‌ما ملتی‌هستیم که از تمام ملل عالم عقیدتا بیشتر میل به تحصیل علم داریم . (اطلبوالعلم ولو بالسین) اگر ما مردم‌علمی را ندانیم و بگویندر چین‌ممکن‌است‌آموخت تشویق شده‌ایم که برویم و بیاموزیم . معلمینی که میخواهند کنترات کنند برای زبان فرانسه نیست‌برای‌ریاضیات وطبیعیات و مکانیك است که خودمان این نوع معلم نداریم حالا که میخواهیم سالی صد نفر محصل باروپا بفرستیم و نظر ببعضی مطالب دیگر وجود معلم کافی برای ما فوق‌العاده لازم است (صحیح است) این ۱۲۰ معلم هم رفع کلیه احتیاجات‌را نمیکند عجالتا بیشتر ازاین قوه نداریم شاید بشود گفت شاگرد هم بآن اندازه نداریم که بیش از این احتیاج داشته باشیم البته‌وقتی که‌محتاج شدیم بازهم باید استخدام بکنیم و بیشتر وجود این معلمین برای تکمیل تحصیلات محصلین اعزامی باروپا است که در اروپا از نو بتحصیلات مقدماتی‌شروع نکنند و اینکه گفتند ما چه نتیجه از وجود معلمین خارجی گرفته‌ایم چطورممکن است گفت ما در این مدت که مستخدم خارجی استخدام کرده‌ایم‌نتیجه‌نگرفتیم حقوقی که آنهادرمقابل‌خدمتشان میگیرندخیلی جزئی‌است و مابیش ازآن استفاده کرده و میکنیم (صحیح است)

پس از این نطق بفوریت لایحه رای گرفتند و تصویب شد .

گفتگوی روحی ووزیر معارف

هنگام شور لایحه استخدام ۱۲ نفر معلم فرانسوی آقای روحی گفت در کرمان‌قریب‌دوهزاروپانصد طفل‌قالیباف هست که این‌ها مدارس صنعتی ندارند در صورتیکه صنعت قالی محتاج به مدرسه صنعتی است‌که‌اگر تاسیس شود سالی مبالغی از حیث ازدیاد صادرات قالی خوب به مملکت استفاده میرساند بعلاوه‌در بعضی‌نقاط‌مثل کرمان و فارس مدارس متوسطه بقدر کفایت موجود نیست وزارت‌معارف‌باید بولایات بیشتر توجه کند وآنهارا از حق خودشان محروم‌نکند. آقای اعتمادالدوله فراگزلو وزیر معارف گفت‌دولت‌در نظر دارد سال آینده مدارس متوسطه‌درشیراز وکرمان دایر نماید ودر سال تحصیلی ۱۳۰۹ این منظور عملی خواهد شد .

پیشنهاد دکتر ملك‌زاده و توضیح‌وزیر

آقای‌دکترملك‌زاده پیشنهاد کردنوشته شوداین ۲ ۱نفر معلم فقط برای مدارس متوسطه ایالات و ولایات اختصاص‌داده میشود و توضیح داد که باید بمدارس متوسطه ولایات بیشتر توجه کرد تا آنها هم در موقع امتحانات ومسابقه که برای اعزام باروپا بعمل‌میآید بامحصلین مرکز هم‌قوه باشند ولی متاسفانه به ولایات معلم‌لایق‌اعزام‌نمیشودو محصلین سیکل دوم‌متوسطه ولایات‌بامرکز هم‌قوه نیستند .

وزیر معارف گفت البته اگر هر محل محتاج به معلم باشد بهمان محل اعزام خواهند شد و فرقی بین مرکز و ولایات نیست لکن وزارت معارف را نباید دراین مسئله مقید کرد .

دکتر ملك‌زاده پیشنهادخود رامسترد داشت و آقای ملك‌مدنی در همین زمینه مصرا از دولت خواست که توجه بیشتر بولایات بنمایند . و بالاخره به‌لایحه باورقه رای‌گرفته شد و تصویب گردید.

(نقل از اطلاعات ۱۱ تیر ۱۳۰۸)

استخدام

۲۰ نفر آقا ویا دوشیزه

برای فروش یك کالای موردنیاز اکثر خانواده‌ها استخدام میشوند سن ۱۸الی ۲٤ سال معرفی ضامن معتبر و نداشتن سوءپیشینه‌طالبین بامیرآباد شمالی خیابان شیراز شرقی شماره ۶۳ر۱ تلفن ۶۳۰۲۶۹ مراجعه فرمایند کسانیکه اتومبیل شخصی و سابقه ویزیتوری داشته باشند امتیازات بیشتری خواهند داشت.

۱ـ۱۰ آ ـ۷٤۱

گروه تولیدی پارس

سه نفر مدیر برای یکی‌از کارخانجات خود در تهران‌با شرایط زیر وحقوق مکفی استخدام مینماید .

۱ـ ملیت و تابعیت ایران

۲ـ سن بین ۲۵تا۳۵سال

۳ـ معلومات‌درجه‌مهندسی‌در رشته شیمی‌میکانیك‌وسابقه مدیریت .

٤ـ سابقه حداقل‌سه‌سال کار در یکی از کارخانجات معتبر .

٥ـ تسلط کامل بزبان انگلیسی و دانستن یك‌زبان خارجی دیگر. داوطلبان‌حائز شرایط بکارگزینی سرکت واقع درخیابان‌خیام‌ساختمان قو مراجعه فرمایند .

پرستار جهت کودك

سه‌ماهه مورد لزوم می‌باشد تلفن ۷۸۳۶۶ ۱ـ۲ آ ـ۱۰۳۹۹

شرکت ایران اکتیو

بیکعده دوشیزه وبانو که حداکثر سن آنها ۳۰سال و بزبان انگلیسی آشنائی داشته باشند برای تکمیل کادر امور خدمات اجتماعی و بازاریابی احتیاج‌دارد .

واجدین شرایط برای مصاحبه وپرنمودن فرم استخدامی میتوانند صبح‌ها بین ساعت ۹ الی ۱۲ بمحل شرکت واقع‌در خیابان پهلوی‌چهارراه امیراکرم مراجعه نمایند .

۱ـ۳ آ ـ۱۹٦۹٤

راننده ۲ همگانی

مورد نیاز است کالری گاز بالاتر ازسه‌راه‌تهران پارس نبش جوادیه

۱ـ۲ آ ـ۷۸٥

نرس ماما و نرس وبهیار

تحصیل کرده استخدام مینماید بیمارستان و زایشگاه باهر خیابان آقاشیخ هادی

۱ـ۳ آ ـ۱۰٥۲۷

دوشیزه علاقمند به فن

آرایش گیسو برای تمام روز استخدام میشود حق تقدم با کسانی است که انگلیسی بدانند .

داوطلبان واجد شرایط میتوانند مشخصات و سوابق کار خود راطی درخواستی بضمیمه یك قطعه‌عکس به آدرس زیر ارسال دارند .

خیابان شاه ساختمان آلومینیوم ـ طبقه دوم ، شرکت بابنتال .

۱ـ۲ آ ـ۲۰٤۰٦

دانشسرای عالی برای

تدریس درس‌زبان‌شناسی‌همه‌ی وزبان های باستانی احتیاج به یك تن استادیار دارد که‌از طریق‌مسابقه انتخاب می‌نماید داوطلبان میتوانند ازتاریخ نشر اولین آگهی تا مدت دوماه مدارك مشروحه زیر رابه‌اداره کارگزینی دانشسرای عالی واقع‌در خیابان روزولت شماره ٤۹ تسلیم و ثبت‌نام نمایند .

۱ـ درخواست کتبی‌متضمن شرح حال‌و سوابق تحصیلی .

۲ـ کلیه مدارك تحصیلات عالیه ودانشنامه دکتری در رشته مربوط یا دانشنامه معادل دکتری .

۳ـ برگ انجام خدمت زیر پرچم‌یا معافیت از خدمت (برای آقایان)

٤ـ دوبرگ رونوشت شناسنامه و چهار قطعه عکس ٤×٦

٥ـ برگ معرفی از سازمان‌هدایت فارغ‌التحصیلان کشور .

٦ـ مدارك وسوابق استخدامی (درصورتیکه سابقه استخدامی‌داشته باشد)

استخدام پذیرفته شدگان‌موکول بوجود اعتبار در بودجه دانشسرای عالی خواهد بود .

دانشسرای عالی

۱ـ۲ آ ـ۱۹۹۱۸

یك خانواد انگلیسی

مقیم قلهك برای انجام کار های منزل‌و مراقبت از کودك خردسال خود احتیاج به مستخدمه فهمیده‌ای دارند که‌بتواند بزبان انگلیسی‌تکلم نماید. داوطلبان میتوانند با دردست داشتن معرفی‌نامه به‌بانك ایران و خاورمیانه کوچه‌برلن مراجعه‌نمایند.

آ ـ۲۰۰٥۰

یکنفر پرس‌کار ویکنفر

فارس کار وارد مورد نیاز است جاده قدیم کرج‌ـ کیلومتر هفت‌بعد از اسو از ۹تا ۱۲ صبح بشرکت سهامی لف مراجعه فرمایند .

۱ـ۲ آ ـ۱۹۸۹۸

آگهی استخدام

جمعیت شیر و خورشید سرخ خرمشهر احتیاج به چندنفر مامای تحصیل‌کرده دارد .

داوطلبان واجد شرائط میتوانند بدفتر جمعیت شیر و خورشیدسرخ خرمشهر مراجعه و یا مکاتبه‌نمایند. یابا تلفن ۳۷۰۱ خرمشهر تماس حاصل نمایند .

۱ـ۱۰ آ ـ۱۹۹۷٦

یك واحدبزرك صنعتی

واقع در تهران بیك نفردیپلمه نساجی که زبان انگلیسی رابطور کامل بداند وسابقه دوسال کار در ریسندگی داشته باشد نیازمنداست داوطلبان مشخصات خود راهمراه‌با یك قطعه عکس به صندوق پستی شماره ٥٤٤ ارسال دارند .

۱ـ۳ آ ـ۱۰٤۳۹

آگهی استخدام راننده

هنرستان فنی پرستو بمنظورتکمیل کادر آموزشی رانندگی‌خود احتیاج بچندنفر راننده مجرب (پایه یکم‌یا دوم همگانی)برای‌آموزش رانندگی داردواجدین شرایط همه روزه صبح ها از ۸تا۱۲ بعداز ظهر ها ٤تا ۸ بدفتر هنرستان خیابان شاهپور چهارراه گمرك مراجعه نمایند .

۱ـ۲ آ ـ۷۸۳

بچند نفر دوشیزه و بانو

جهت صندوقداری نیازمندیم‌تلفن

۶۱۳۹۳۳ ۱ـ۲ آ ـ۷۸۹

یك شرکت ایرانی‌وآمریکائی

برای سرپرستی آزمایشگاه‌تشخیص به‌یکنفر باتحصیلات‌در رشته‌شیمی‌ـ بیوشیمی یا تغذیه که مسلط به زبان انگلیسی باشد دارد .

واجدین شرایط‌میتوانند باارسال خلاصه‌ای ازمشخصات خودباصندوق پستی ۱۳٦۹ر۱٤ مکاتبه نمایند .

۱ـ۳ آ ـ۱۹۸۰٦

چند دوشیزه یا بانو

برای معرفی و فروشندگی لوازم آرایش استخدام‌میشوند. مشخصات کامل را همراه عکس به‌صندوق پستی ٥۳٥ ارسال فرمائید .

۱ـ۳ آ ـ۹۹٤۱

آشپز و خدمتگزار

یك آشپز مرد باتجربه و یك خدمتگزار زن که اتوکشی و خانه داری‌بداند مورد نیاز است . از ۷ الی ۱۰ صبح به تلفن۸۳٦۱۰ مراجعه شود .

۱ـ۳ آ ـ۱۰۰٦۳

کارخانجات اتومبیل‌سازی آریا ـ شاهین و جیپ استخدام میکند

۱ـ مهندس مکانیك آشنا بزبان انگلیسی

۲ـ مترجم زبان انگلیسی آشنا به ماشین نویسی لاتین

۳ـ دیپلمه هنرستان صنعتی با سه‌سال سابقه کار

٤ـ انباردار لوازم یدکی اتومبیل آشنا بزبان انگلیسی

٥ـ پرسکار باحداقل سه سال سابقه کار

٦ـ قالب‌بند پرس باپنج سال سابقه کار

۷ـ صافکار درجه ۱

۸ـ تعمیرکار ماشین‌آلات با پنج سال سابقه کار

۹ـ ماشین نویس فارسی و لاتین

۱۰ـ تشك دوز اتومبیل با ۷سال سابقه کار

۱۱ـ برشکار و قیچی‌کار باسه سال سابقه کار

۱۲ـ کارمند دیپلمه با سه سال سابقه کار درامورکارگزینی

۱ـ۳ آ ـ۱۹٦٤۰

استخدام میشود

کارخانجات پپسی کولای بهرن برای تکمیل کادر فروشی احتیاج بعده‌ای راننده پایه دوهمگانی و عده‌ای فروشنده‌دیپلم‌دارد .داوطلبان می‌توانند همه‌روزه‌باستثنای روزهای تعطیل از ساعت ۸تا۱۲و ٤تا ٦ بعد ازظهر بکارگزینی کارخانجات پپسی‌کولا مراجعه نمایند

۱ـ۳ آ ـ۱۹۸۲٤

Deutsch-iranische Firmengruppe sucht erfahrenen persischen BUCHHALTUNGSLEITER. Bewerber muessen mit dem deutschen Kontenrahmen und mit der Betriebsbuchhaltung vertraut sein. Kenntnisse des persischen Steuer- und Handelsrchtes sind erwuenscht. Bewerbungen sind in deutscher Sprache Zu richten an Postfach 14-1409 A—19922 2—1

ماشین‌نویس لاتین

برای بعد از ظهر ها لازم است تلفن ۳۳٤٥٤۰

۱ـ۲ آ ـ۷۹٥

آگهی استخدام

سازمان صنایع نظامی تعدادی مهندس راه و ساختمان ومهندس معمار که از دانشکده های تهران و یا خارج از کشور فارغ‌التحصیل شده و دارای حداقل پنج سال سابقه کار باشند جهت خدمت در قسمت های تابعه خود استخدام مینماید .

واجدین شرایط میتوانند برای تبت نام و اطلاع بیشتراز شرایط استخدام همه روزه به استثنای پام تعطیل به مدیریت امور اداری و نیروی انسانی ان سازمان واقع در سلطنت آباد مراجعه نمایند.

سازمان صنایع نظامی

۱ـ۲ ۱ـ۱۰٦۳۲

راننده پایه ۲ همگانی

یك موسسه بزرك تولیدی یکنفر راننده مجرب و متاهل که لااقل دهسال سابقه رانندگی داشته و دارای گواهینامه پایه دو همگانی و تحصیلات سیکل اول باشداحتیاج دارد .

فقط داوطلبانی که سابقه کار مشابه داشته باشند میتوانند بتلفن ٦۱۱۷۸٥ مراجعه نمایند.

۱ـ۳ ۱ـ۱۰٦۰۳

چند نفر خانم باسواد

حداقل سیکل اول برای بازاریابی وفروش کالای آرایشی با حقوق ثابت و پورسانتاژ استخدام میشوند همه روزه در ساعات اداری و بعد از ظهر ها از ٤ تا۷ با ۱۲ درس‌سعدی جنوبی کوچه نمازی (مژدهی) پلاك ۷۰٦ یا تلفن ۳۳۳٤۳٥ مراجعه فرمائید .

۱ـ۲ آ ـ۱۰۳۷۹

یکنفر برشکار مدیست

تریکو مورد نیاز است لاله‌زارمقابل سینما خورشید پاساژ نور پلاك۲۲

۱ـ۳ ۱ـ۱۰٦۰۹

یك شرکت واردکننده

احتیاج به کارمندی برای تمام‌وقت باشرائط زیر دارد .

سن بین ٤۰ تا٥۰سال

دارای سوابق کار اداری

مسلط بزبان انگلیسی

دارای سوابق امانت ودرستی

از واجدین شرایط خواهشمند است مشخصات و سوابق کارخود راطی درخواستی بضمیمه یك‌قطعه عکس به ادرس زیر ارسال‌دارند.

خیابان شاه ساختمان آلومینیوم طبقه دوم ـ شرکت پاپیتال .

۱ـ۲ ۱ـ۲۰٤۰٤

پرستار زن

جهت پرستاری بچه نه ماهه‌شبانه روزی حقوق تا چهار هزار ریال‌بین ساعت ٤ تا٦ به تلفن ٦۲٤۸۱۰ مراجعه فرمایند .

۱ـ۲ آ ـ۱۰٦۰۱

بانوی آرایشگر درجه‌یك

برای تمام روز استخدام میشود لطفا همه روزه بین ساعت ٦ تا ۷ بعداز ظهر بسازمان آی .بی.اس خیابان پهلوی جنب سینما امپایر مراجعه نمایند .

۱ـ۲ آ ـ۸۰۰

فروشنده زن باسواد

در حدود سیکل برای فروش در فروشگاه استخدام میشود لطفاهمه روزه بین ساعت ٦ الی ۷ بعداز ظهر بسازمان آی . بی . اس خیابان پهلوی جنب سینما امپایر مراجعه نمایند .

۱ـ۲ ۱ـ۷۹۹

کاریابی

آگهی استخدام

برای استخدام هر گونه شغلی در شرکت ها و ادارات مختلف‌خصوصا مهندسین و اشخاص تحصیلکرده شرکت لوپارد خیابان روزولت شمالی نرسیده به بمپ بنزین خیابان زهره شماره ۲ مراجعه فرمائید تلفن ٦۲۱۹۰۸

۱ـ۱۰ ۱ـ۷٤۸

کار فرمایان محترم

فقط بایك تلفن میتوانید کلیه کارمندو کارگرو متخصصین‌ورزیده مورد نیازتان را تامین نمائید تلفن ٤٤٥۳٤ ۱ـ۲ آ ـ۷٦٤

بانوان و آقایان محترم

اگر جویای کار هستید بسازمان ملی کار واقع درساختمان آلومینیوم طبقه چهارم‌پلاك ٤۰۳ تلفن ٤٤٥۳٤ مراجعه نمائید

۱ـ۲ آ ـ۷٦۳

متفرقه

تانکرسازی لوپ

تانکر از٥۰۰۰ تا ٥۰۰۰۰ لیتر موجود سفارشات ٤۸ ساعته انجام میگردد خیابان قزوین تلفن ۹٤٤۱٤

قابل توجه

بهترین چای از لحاظ رنك‌و طعم وقیمت چای ممتازموشك‌نشان‌میباشد با یکبار خرید مشتری دائمی خواهید شد . تلفنهای ۳۳۲۹۷۱ و ۳۳۱۸٥۳ و ٦۹۱۱۷

۲۰ دستگاه کامیون

کمپرسی برای حمل شن و ماسه مورد احتیاج میباشد علاقمندان به شرکت ساختمانی پلیان خیابان آیزنهاور چهار راه اسکندری تلفن های ۹٥۰۳۷۹ و ۹٥۰۳۸۹ـ۹٤۱۲۰ مراجعه فرمایند .

آ ـ۲۰۳۱۰

ارکستر ربلز

REBELS

هرشب در دانسینك رستوران

شانکری‌لا

هرجمعه و یکشنبه از ساعت ٥ تا ۷و نیم

ته‌دانسان

نشانی ، جاده قدیم شمیران ،بالاتر از سه راه زندان جنب داروخانه شبانه روزی پاسکال تلفن ۷۰٤۱۰

۱ـ۱۰ آ ـ۷۹۸

تعدادی یخچال نفتی وبرقی

وگولر گازی وسردخانه خارجی انواع مختلف کابل برق‌و لوازم‌فنی الکتریکی به‌نصف‌قیمت بفروش‌می‌رسد تلفن ٦۲۹۱۰۹ و ٦۲۰٤۲۰

۹ـ٥ آ ـ۷۸۰

موسسه هنری

احتیاج به یك دوشیزه یا بانوی‌دفتردار در حدود سیکل اول دارد تلفن ٦۱۲۹٦۸ ۱ـ٤ آ ـ۱۰٤۳۷

راهنمای پزشکی اطلاعات

متخصصین جراحی عمومی

دکتر جمشید کاوه

متخصص و جراح امراض زنان و زایمان و نازائی از آلمان تشخیص ودرمان زودرس سرطان

خیابان پهلوی ـ چهارراه امیراکرم شماره ۱٤٥ تلفن ٦٥۰٦۷

دکتر سیداحسان‌الله نیری‌متخصص در جراحی عمومی‌ـ جراح بیماریهای زنان و زایمان ـنازائی ـ پذیرائی۳ تا۸ عصر ،شاه بین چهارراه شیخ هادی و شاه کوچه شهریار ـتلفن‌ـ ٤۱۱٦۷

متخصصین بیماری زنان

دکتر عباس باقری

متخصص جراحی زنان و زایمان ازامریکا سه‌راه شاه اول کوچه سیمرغ تلفن ٦۸٥۳٤

درمان فلج

معالجه فلج ،فشار خون با روش هموپاتیك منحصر بفرد در ایران دکتر حسن بهره‌مند از دانشگاه هندوستان باچهل‌سال سابقه سعدی کوچه شمالی بیمه (بخارا)۳۰۱٦۱۷ و ۸٦۳۲۸

درمان سریع واریس

دکتر هادی فرزانه متخصص در جراحی عمومی از ژنو و انگلستان نشانی مطب ، روبروی هواپیمائی ملی ایران ، خیابان دامغان‌پذیرائی ٤ ـ ۸ تلفن ٦۷۱۳۹

متخصصین بیماریهای پوست

دکتر رحمت‌الله سمیعی

متخصص و دیپلمه ناسیونال‌بیماری های‌پوست و آمیزشی از دانشگاه پاریس پذیرائی ٤تا ۸ بعداز ظهر تخت‌جمشید جنب چهارراه بهار

دکتر نوری تلفن ۳۳٤۷۳۲

متخصص بیماریهای پوست و موی سر جاده قدیم شمیران باغ‌صبا ایستگاه سلیم‌پلاك۸۰٥ـ۲ر پذیرائی ۳تا ٦ بقیه اوقات با تعیین وقت‌قبلی

دکتر فرنوش تلفن ٤۸٥٥٥

داخلی . پوست مقاربتی گواهی نامه از پاریس امیریه اول منیریه

متخصصین بیماری چشم

دکتر نبوی‌متخصص‌چشم

خیابان پهلوی پائین چهارراه‌شاه کوچه ملك۲تاه بعداز ظهر ها

متخصصین بیماری خون

دکترگرجی۳۳٤۳۸۹متخصص

بیماریهای خون وانواع کم‌خونی هااز دانشگاه پاریس دروازه دولت

ترك تریاك و هروئین

دکتر اسلام دوست حشمت‌الدوله چهارراه گلشن ٤۸۳۲۳و٦۱۳۰٦۷

ترك تریاك و هروئین

دکتر صفائی با۲۹ سال سابقه و متدجدید بستری و سرپائی سعدی شمالی جنب‌بانك‌بیمه تلفن۳۰٤۱٥۳

متخصصین بیماری داخلی

بیماریهای معده.کبد وروده

بواسیر بدون عمل‌جراحی دکتر رفیعی متخصص از دانشگاه پاریس‌ـ جامی اول کوچه پاریس ٤۸۱۸۹

بواسیر بدون جراحی فیستول‌ـ فیسور بامتد موثر دکتر نیك‌نژاد، گرگان جنوبی گرامی عصر ها ۷٥٥۷۷٥

متخصص بیماریهای آمیزشی

بیماریهای آمیزشی مجاری ادرار دکتر یحیی صدری

میدان بهارستان‌خیابان صفی‌علیشاه

دکتر محمدرضا مسدد

بیماریهای آمیزشی مجاری ادرار دیپلمه امریکادروازه‌دولت۳۳٤۳۸۹

دکتر عباس جناب‌زاده

امراض مقاربتی و مجاری ادرار خیابان‌منوچهری‌مقابل کوچه‌ژاندارك

دکتر دانشگر

امراض مقاربتی و مجاری ادرار سیه مقابل پستخانه تلفن۳۰۲٤۱٦

بیماریهای آمیزشی مجاری ادرار

دکتر احتیاطی دیپلمه امریکا سیه چهارراه پهلوی تلفن ٦۸٤۸۷

متخصصین بیماریهای پوست

دکتر اسماعیل شاکری

متخصص پوست و آمیزشی از دانشگاه پاریس و عضو انجمن پوست فرانسه و اروپا ویزیت ۱۰ تومان از ساعت ۱۰ تا ۱ و ۵ تا ۸ بعدازظهر خیابان پهلوی نرسیده به چهارراه کالج کوچه ۱۰ تلفن ٦۲۰۲۷۹

بیماریهای پوست و تناسلی

دکتر ابراهیم ثابت

متخصص بیماریهای پوست و تناسلی از دانشگاه پاریس و عضو انجمن پوست فرانسه و اروپا ویزیت ۱۰ تومان از ساعت ۱۰ تا ۱ و ۵ تا ۸ بعدازظهر خیابان پهلوی نرسیده به چهارراه کالج کوچه ۱۰ تلفن ٦۲۰۲۷۹

بیماریهای پوست

دکتر رحمت‌الله سمیعی

متخصص و دیپلمه ناسیونال‌بیماری های‌پوست و آمیزشی از دانشگاه پاریس پذیرائی ٤تا ۸ بعداز ظهر تخت‌جمشید جنب چهارراه بهار

کلاس نقشه‌برداری

دوره جدید کلاس نقشه‌برداری با استفاده از مدرنترین‌دوربینهای نقشه برداری و لوازم کامل‌ازبیستم تیر ماه تشکیل میشود . یکنفر از فارغ‌التحصیلان با هواپیمای جت بوئینگ ۷۲۷ هواپیمائی ملی ایران (هما) برای بازدید از آثار تاریخی بشیراز اعزام خواهد شد . قبلا نام نویسی کنید .

کلاس رادیو تلویزیون رادیوی مجانی

دوره جدید کلاس رادیوتلویزیون ازپانزدهم تیرماه بااستفاده‌ازمدرن ترین وسائل‌الکترونیکی در کاخ دانش تشکیل میشود . بهریك از شاگردان یك دستگاه رادیوی کامل ٥لامپ‌دو موج مجانا برای مونتاژ داده میشود . یکنفر از فارغ‌التحصیلان باهواپیمای جت بوئینگ ۷۲۷ هواپیمائی ملی‌ایران (هما) برای بازدید از آثار تاریخی بشیراز اعزام خواهد شد .

قبلا نام‌نویسی کنید .

کاخ دانش

خیابان نادری . پاساژ معتمد خیابان فرانسه . کوچه مرجان

داروخانه‌ها

داروخانه شبانه روزی تخت جمشید

درتمام ساعات شبانه‌روزی در خدمت شما است تلفن ٦۸۱۰۱ و ٦۷۸۲۳

داروخانه‌مهران تلفن ۹۰٤۰۷

شیرو خورشید چهار راه استخر

داروخانه شبانه روزی پارس

جاده پهلوی شمال پارك سعی تلفن ٦۲۰۲۷۹ و ٦۲۹۳۹۱

دندانپزشکان

بیماری دهان ودندان

دکتر محسن صادقی ـ دندانپزشك خیابان عباس آباد چهارراه فرح تلفن ۷٦۲٥۳٦ پذیرائی‌با تعیین‌وقت قبلی ٥تا۹ معاینه و مشاوره‌بهداشتی بار اول بدون پرداخت حق‌ویزیت

بانو دکتر لیدیاحکیم‌زاده

دندانپزشك ـخیابان پهلوی

کوچه تلویزیون شماره ۱۷تلفن ٦۲۷۷۹٦ پذیرائی بعد از ظهر ها

هشتاد و هفتمین سال مرگ وان‌گوگ

وان گوگ
هنرمندی غمخوار اجتماع

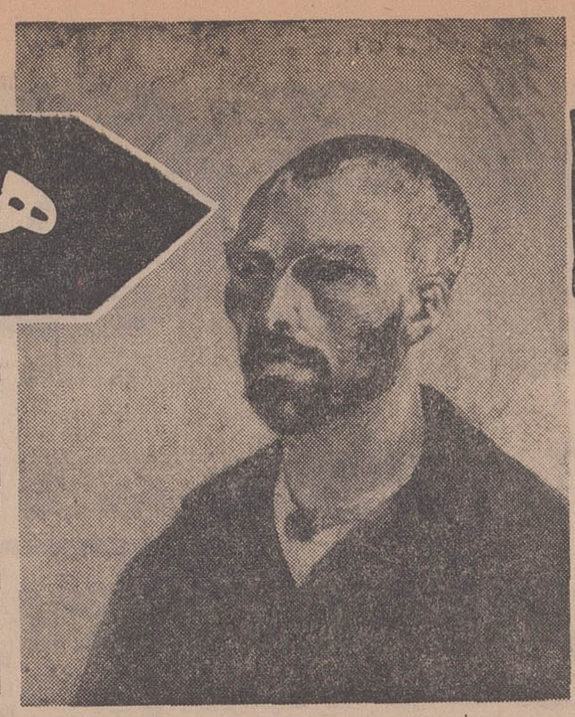
تصویر وان توگ در سال ۱۸۸۸ بوسیله خود او نقاشی شده است.

● نابرابری‌ها و تضاد های اجتماع اورا رنج میداد و حرمان های روحی باعث خودکشی‌اودر سال ۱۸۹۰ شد

ژوئیه سال ۱۸۸۰ ، یعنی درست ده سال قبل از اینکه این نابغه نقش نگار ،خود را با یك گلوله از قید حیات خلاص کند طی نامه‌ای به برادرش مینویسد که تصمیم گرفته است نقاشی را آغاز کند ، در این سال وی بیست وهفت بهار عمر را پشت‌سر گذارده‌و ازتمام مشاغل قبلی ناکام بیرون آمده‌بود .

«ونسان‌وان گوگ» در سال ۱۸۵۳ دیده بجهان گشود ، از زمانیکه کودکی بیش‌نبود بکار های مختلفی ازقبیل تابلو فروشی ، آموزگاری کتابفروشی و تبلیغ مذهبی دست‌زد، اما در هیچکدام از آنها توفیقی نیافت تا جائیکه پیش خود فکر کرد هیچکاری ازاو ساخته نیست !

وان گوگ باشکست در زمینه های شغلی توجه فامیلش را نیز نسبت‌به خود از دست داد .

*** آغاز تحول**

بزرگترین تحولات زندگی وان‌گوگ دراین زمان درروح او شکل میگیرند ،وی پی‌میبرد‌که عواطفی ناشناخته و نیروهائی غیرقابل کنترل در درونش بیدار میشوند . ادامه تظاهر این عوامل اورا در تصمیمش یاری کرده و بجلو میراند .

بعدها معلوم گشت که‌این عوامل نهانی ،همت‌و حمیت وایمانی‌بوده‌اند که‌در وجودش موجود بوده ولی تاکنون فرصت جلوه‌گری نیافته‌اند

نبوغ نهفته وان گوگ در بیست و هفت سالگی بناگهان سربلندمی‌کند .

وان گوگ در زمانیکه تابلو های نقاشی میفروخت هیچگاه‌ـ فروشنده موفقی نبود زیرا بهنگام توضیح در باره تابلوها بمشتریان خود کوشش میکرد ذوق وسلیقه مشتریانش را تغییر داده‌و آنها رادر جهت طرز تفکر عالیتری نسبت بهنر راهنمون باشد واین خود از شیوه های تاجر مسلکی بدوراست . در مقام مبلغ مذهبی، پیش‌از آنکه از مطالب کتاب مقدس پیروان خود را راهنمائی کند به‌مسائل اجتماعی و مبتلابه اجتماع زمان خود میپرداخت وان گوگ در‌واقع شغل‌راازشعوراجتماعی وهنری جدا نمیدانست، او درحرفه هایش قبل از آغاز به «نقش‌نگاری»،ادبیات وهنررا وارد میساخت .

بعد ها، وان گوگ‌بعنوان یك‌نقاش، هنرمندی غمخوار اجتماع گشت .

● عشق

وان گوگ سه‌بار در زندگی به ماجرا های عشقی کشانده شد، و هرسه بار بناکامی مجبور شد دست از عشق و عاشقی بشوید ، شاید نطفه انگیزه های خودکشی وان‌گوگ ازهمین زمان بسته‌شده باشد، اثر ناکامیهای عشقی در بسیاری از تابلو های وان‌گوگ منعکس است.

وان‌گوگ در طول زندگی کوتاه خود ازتضادهاونابرابری های‌اجتماع بسختی رنج‌میبرد، او از تضادطبقاتی بین بینوای اهل لندن ، معدنچی بلژیکی و تهیدست پاریسی‌را با اشرافیت درهمین‌سرزمین‌هاباچیره‌دستی وموثر ترازکارهر نویسنده‌ای درتابلوهای خودباانتقاد کشیده‌است.

وان‌گوگ خود محروم‌و تهیدستی ابدی بود ، ازاینرو بزرگترین و هنرمندانه ترین تابلو هایش در زمینه کارکارگران ورنج تهیدستان پرداخت شده‌اند .

*** اوج استعداد**

فوریه سال ۱۸۸۶وان‌گوگ برای دیدن برادرش وارد پاریس مرکز تجمع هنرمندان قرن ۱۹ میشود ، درپاریس نقاشی امپرسیونیست با آمیزش سحرآمیز رنگها همچون رنگین کمان، و خطوط بریده‌اش که با «کلدسیسم» در نقاشی تناقض داشت ، پدیده‌ای نودر هنر و حاکم بردنیای نقاشی بود .

در این شهر وان‌گوگ با آثار (پیسارو، دگا ، سورا ، وگوگن) آشنائی بهم میزند. وان گوگ کار خودرا در پاریس آغازکرده‌و بزودی تابلوهایش درمغازه‌های تابلوفروشی قرار میگیرد ، در آثار او اصالتی درردیف تابلو های بزرگان نقاشی بچشم میخورد که نیروئی ناشناخته هنرشناسان را بسوی تابلو های‌او میکشد .

در۱۸۸۸ وان‌گوگ بجنوب‌فرانسه سفر میکند ، دوسال پس از ورود او بفرانسه شکفتگی استعداد های نهفته وان‌گوگ باوج خود میرسد ، درجنوب فرانسه عظمت‌هنر وان‌گوگ درقالب تابلوهایش ریخته میشود.

● خودکشی

بموازات خلق آثار بزرگش‌طغیان های روحی اونیز دراثر ناملایمات زندگی و فقر وبیماری آغاز می ـ گردد، واکنش های روحی او رادر مسیر ابدیت سرگردان می کنند ، کوشش های بیهوده او برای نجات از حرمانهای روحی بجائی نرسیده ودست‌آخر در ژوئیه سال ۱۸۹۰ وان‌گوگ بدست خود برای همیشه روح سرکش وپرطغیانش‌را باشلیك یك گلوله ازقید عذاب آزاد می‌ـ سازد .

بهنگام مرگش ، فرانسه ودنیای هنرمندان و هنر دوستان درسوگش ناله‌ها کردند و تاسف ها خوردند . بروز مرگش ، وان گوگ ، بیمار، تهیدست ، تنها و شکسته بود .اما دنیای ما بزودی به‌میراث غنی‌او پی برد، میرائی که آیندگان از آن بهره ها بردند و پندها گرفتند ، درواقع وان‌گوگ مبدع«لزوم تحول‌و پیشرفت» در نقاشی است .

او میگوید : «من مطلقا معتقدم که نقاشی در هرزمان احتیاج به تغییر دارد . این تغییر باید دررنگ طرح، وایده باشد.»

هنر امروز

منوچهر آتشی

● انگیزه

یك شیهه کشیده ، از دور دست
از انتهای جاده ،
ـ آنسوی اغتشاش نیزار
درانحنای بستر شنریز خشکرود
اسب هزار خاطره را
از مرتع خیال من ، آسیمه می کند
مرد هزار وسوسه را درمن
بر پشت اسب خاطره
سوی هزار باکره پرواز میدهد .
یك شیهه کشیده ، مرا
زآنسوی نخل های توارث
آواز میدهد

فیلم

فیلم سینمائی بنام« رودخانه سرخ » باشرکت جان وین‌و مونتگمری کلیفـ ساعت ۸ بعدازظهر در انجمن ایران و امریکا .

تئاتر

تاتر وزارت فرهنك و هنر در کاخ مرکزی جوانان به نام «باجه» بکارگردانی داود رشیدی و شرکت جعفر والی و فرید .

نمایشگاه

نمایشگاه آثار نقاشی کامران کاتوزیان در گالری نگار .

***

نمایشگاه حاجی قربانی‌در گالری بروجنی

***

نمایشگاه آثار نقاشان (گروه ۵) در باغ انستیتو گوته .

منوچهر آتشی : گسسته‌از بلوغ شیرین!

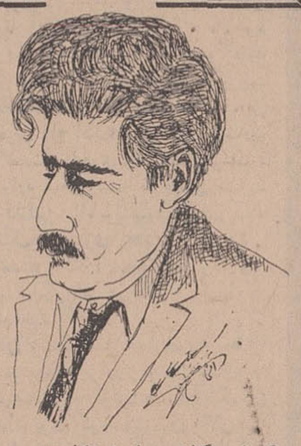

● نمی‌گذارم ذهنم‌ازنومیدی های شهری عفونت یابد
● همه خاطره های کودکی من پر است از تصویرهای پایدار و ناپایدار روستا، آنهم در شکوه دوران «فئودالیسم»

آتشی اهل جنوب است ، در مدرسه شهر های‌شمالی درس‌میدهد و۳۶ سال دارد .

«آهنك دیگر» و«آوازهای‌خاك» اشعار او را بما شناسانده است و شعر های تازه و خوبی دارد که دردست چاپ است .

شاعریست کم حرف‌و بسیاردان‌و دیرياب ،واینك فرصتی برای گفت‌و شنود .

***

*** آواز خاك**

درونمایه شعر های آواز خاك از یکسو ستایش طبیعتی وحشی است وازسوی‌دیگر بیان‌شکستی‌که (برخلاف‌معهود) بنومیدی‌نیانجامیده است .

بنظر من‌ریشه های‌این دردغربت، ناهماهنگی ذهن شما به تمدن شهریست .اما توجه شما به مسائل مردم ، جز در مسیر آگاهی های اجتماعی میسر نیست . چگونه این تضاد (علاقه به انسان و گریز به طبیعت) را توجیه می کنید ؟

من خود روستائی هستم و همه خاطره های کودکی من پر است‌از تصویر های پایدار و ناپایداراروستا آنهم در شکوه دوران «فئودالیزم». شاید من ته مانده‌ی آن جلال و شکوه باشم و در من حسرتی از ترکتازی ها و سوارکاری ها و نیز حسرتی از بوی خام علف ها و گندم‌زار ها ، تا اینجا من یك‌انسان روستائی شهری شده هستم با خیال ها وخاطره هایش .

اما حالا من شاعرم ، شاعری که در بلوغش ناگهان‌از گذشته‌شیرین خود گسسته و با مسائل دیگر ـ شاید بشود اسمش را واقعیات گذاشت ـ روبرو نشسته‌ست .

من در شعر هائی که از طبیعت وحشی جنوب مایه دارد میخواهم توجیه دیگر شاید توجیه تازه‌ای‌از زندگی و تلاش بدهم .

● تلاش

میخواهم به انسان بگویم که به زندگی و تلاش طاقت فرسائی‌توجه کند که برگوشه‌های نامستعدزمین جریان دارد و مردمی که از شوره هاو کوه‌ها وکویر علف‌سبز زندگی برمی آورند . میخواهم انسان را به خشونت‌دست های‌توانای قالیبافان کمی حرف بزنید ؟

ـ اینرا بگویم که من در این شعر نخواسته‌ام از تاریخ بمعنای‌عام آن صحبت‌کنم یامنظومه‌ای تاریخی بسرایم . می بینید که در این‌شعر حتی تداومی تاریخی‌نیز وجودندارد و تصویر هائی مقطع از لحظه هائی گاه پرشکوه و گاه سخت تراژیك و گاهی توصیفی است .

در آنسوی مرزها

● فستیوال بالت

سومین دوره فستیوال بالت مونت کارلو از اول تاهفتم ژوئیه برگزار خواهد شد .

گروه‌هائی که در این فستیوال هنرنمائی خواهند کرد عبارتند از: بالت سلطنتی انگلستان (باشرکت نوریف برجسته‌ترین بالرین انگلیسی روسی‌الاصل) .

گروه «مارسل» اپرا بالت که برنامه آن برای روز هفتم ژوئیه در نظر گرفته شده است .

ضمنا برنامه‌های گروه بالت سلطنتی انگلستان بالت «ژیزل»، «ازدواج‌خونین» و «ریموندا»خواهد بود .

● مرگ نوازنده ترومپت

لوس‌آنجلس ـ «هاری‌ایمن» ، نوازنده مشهور ترومپت که بخاطر ساختن آهنگ «وآواز فرشتگان» شهرت جهانی یافته بود در ۵۴ سالگی بعداز یك بیماری طولانی درگذشت .

اولین دفعه‌ای که نام وی مشهور گردید درسال ۱۹۳۷ بود که با ارکستر «گودمن» همکاری خودرا آغازنمود . نامبرده سال‌های آخر عمر خودرا صرف ساختن‌آهنگهای خوب جهت فیلمها مینمود .

مطبوعات جهان

شاگردان ممتاز دبستان پولاد

دوشیزه فرزانه طبسیان
دانش‌آموز کلاس اول‌دبستان پولاد با معدل ۱۹٫۲۵

دوشیزه فرزین تربتی
شاگرداول کلاس‌سوم‌دبستان پولاد با معدل۱۹٫۲۸

آقای داریوش وفاداری
دانش‌آموز کلاس چهارم دبستان پولاد بامعدل۱۹٫۱۴

دوشیزه شهلا آزاد
دانش‌آموز کلاس پنجم دبستان پولاد بامعدل۱۸٫۹۲

آقای سید محمدرضاایروانی
دانش‌آموز کلاس اول‌دبستان پولاد با معدل ۱۹٫۳۸

دوشیزه ماندانا تربتی
دانش‌آموز کلاس‌سوم‌دبستان پولاد با معدل ۱۷٫۴۵

دوشیزه میترا ترابی
دانش‌آموز کلاس‌دوم‌دبستان پولاد با معدل ۱۸٫۶

آقای علیرضا طبسیان
دانش‌آموز کلاس دوم‌دبستان پولاد با معدلِ ۱۸٫۶۰

دوشیزه فائقه بهمنش
دانش آموز کلاس اول‌بامعدل ۱۸٫۷۵

ترازنامه شرکت نسبی محمود پنبه‌چی و شرکاء از اول‌فروردین ۱۳۴۶ تا پایان سال ۱۳۴۶

دارائی	مبلغ	بدهی	مبلغ
اثاثیه	۲۳۵۵۰ر	سرمایه	۵۰۰۰۰۰ر
موجودی صندوق و بانکها	۱۲۸۱۸٫۹۰ر	قروض بشرکاء	۳۴۴۲۲۷۴٫۳۰ر
مطالبات	۶۴۱۴۹ر	حسابجاری با اشخاص	۱۹۴۶۰ر
کالای موجوده	۴۰۴۸۱۲۲٫۴۰ر	سود	۱۸۶۹۰۶ر
جمع	۴۱۴۸۶۴۰٫۳۰ر	جمع	۴۱۴۸۶۴۰٫۳۰ر

حساب سود وزیان

هزینه	مبلغ	درآمد	مبلغ
کرایه محل و حقوق	۲۴۰۶۴۰ر	سود سال قبل	۱۵۸۶۳۱٫۵۰ر
هزینه عمومی	۱۱۶۳۴۵ر	سود حاصله از فروش کالا	۳۷۷۰۳۶ر
سودویژه	۱۸۶۹۰۶ر	حق‌العمل‌دریافتی	۸۲۲۳٫۵۰ر
	۵۴۳۸۹۱ر		۵۴۳۸۹۱ر

آ ـ ۱۰۵۱۰ شرکت نسبی‌محمودپنبه‌چی وشرکاء

مشك آن است که خود ببوید، نه آن که عطار بگوید
شیمل
بیش از یکصد سال است که
درخدمت هنرمندان جهان است.
شیمل شاهکار هنر و صنعت آلمان
SCHIMMEL
نمایندهٔ انحصاری: شرکت تجارتی رفاهیت با مسئولیت محدود - پروانه سابق
خیابان نادری - مقابل کوچه نوبهار - شماره ۴۴ - تلفن: ۴۶۸۳۵

گنجی زیبا

اطلاعات سال
با چهار کتاب خواندنی و باارزش
و دو آلبوم نفیس در ۹۰۰ صفحه

آگهی استخدام

وزارت امور خارجه برای تکمیل کادر « مستخدمین پذیرائی » خود ۲۵ نفر را با داشتن شرائط زیر استخدام مینماید .

۱ـ تناسب اندام و سلامتی جسمی وروحی .
۲ـ حداقل سن ۱۸ و حداکثر ۲۵ سال تمام .
۳ـ حداقل مدرك تحصیلی کارنامه قبولی سوم متوسطه .
۴ـ آشنائی بیك زبان خارجی
۵ـ برك خاتمه خدمت یا معافیت از خدمت نظام (معافیت تحصیلی بهیچوجه پذیرفته نمیشود).
۶ـ دارا بودن شرائط عمومی استخدامی بموجب لایحه قانون استخدام کشوری .

داوطلبانی که در امتحانات ورودی توفیق حاصل نمایند مدت چهار ماه با دریافت کمك هزینه تحصیلی صبح و بعد از ظهر در دوره‌ای که برای آموزش آنان در مرکز آموزش خدمات جهانگردی سازمان جلب سیاحان تشکیل میگردد شرکت نموده و سپس طبق مقررات در وزارت امور خارجه مشغول بکار خواهند شد . متقاضیان باید تا آخر وقت اداری روز بیستم تیرماه‌جاری فرم‌زیر را تکمیل نموده و باذکر جمله « مربوط بکادر مستخدمین پذیرائی وزارت امور خارجه » در روی پاکت و همراه شش قطعه عکس به صندوق پستی شماره ۱۴٫۱۱۵۷ ارسال دارند .الف ۳۱۲۱

وزارت امورخارجه

نام ونام خانوادگی	تاریخ تولد
میزان تحصیلات	
زبان خارجه	ضعیف
متوسط	خوب
شنای کامل	

آ ـ ۲۰۰۶ ۱ـ۲

آگهی قبول دانش آموز بهیار

آموزشگاه بهیاری رازی با شرایط زیر تعدادی داوطلب می پذیرد.

۱ـ حداقل تحصیلات داشتن گواهی‌نامه رسمی سال‌سوم‌متوسطه
۲ـ سن بین ۱۶ تا ۲۶
۳ـ داشتن رضایت نامه از اولیای دبیرستانی که در آن تحصیل کرده‌اند .
۴ـ داشتن موافقت‌نامه از اولیای خودبا تحصیل بهیاری
۵ـ از بین داوطلبان واجد شرایط عده مورد احتیاج ازطریق مسابقه و مصاحبه انتخاب خواهند شد
۶ـ دانش آموزان دردوره تحصیل از مزایای زیر بهره‌مند می گردند :
الف ـ آموزشگاه شبانه روزی و دوره آن دوسال است
ب ـ وسیله ایاب و ذهاب
ث ـ ۱۲۰۰ ریال کمك هزینه نقدی
۷ـ داوطلبان می توانند از روز پانزدهم تیرماه‌تاآخرمردادماه ۴۷ برای ثبت نام باهمراه داشتن دو برك رونوشت شناسنامه وچهار قطعه عکس ۴×۶ و تائید مدرك تحصیلی در ساعت‌اداری به بیمارستان روانی رازی مراجعه نمائید .
۸ـ تاریخ امتحان ورودی روز دوم شهریور ماه ۴۷ ساعت هشت صبح‌خواهدبود . الف ۲۲۷۹

۱ـ۴ آ ـ ۹۵۸۴ ۱ بیمارستان‌روانی رازی

اگانون بهبود و پرورش معلولین

با گانون بهبود و پرورش معلولین که بخاطر رفاه‌معلولین ایران بوجودآمده‌است‌همکاری کنید .

شماره حساب‌جاری صندوق مرکزی بانکملی‌ایران۷۲۳۵۹
تعاون معلولین شعبه بهمار بانك بازرگانی ۱۸۰۷
نشانی کانون ـ خیابان ژاله پلاك ۱۰۴ ـ ۴۶۹

دولت کرایه‌خانه‌را گران کرده است

نامه‌های مردم

*** اجاره خانه در تهران و شهرستانها، مشکل بزرگی است**

*** اجاره ندادن منزل ، در حکم احتکار است**

درحدود یکماه‌پیش تصمیم گرفتم باتفاق خانواده‌ام از منزل پدری بیرون آمده وخانه مستقلی اجاره کنم. ازآن روز تاحالا ، چه بتوسط بنگاه‌دارها ودلالهای معاملات ملکی وچه بوسیله رفقاو آشنایان چندین خانه و آپارتمان بمانشان داده‌شده، هنوز هم مانتوانسته‌ایم خانه مناسب حال ودرآمد خودمان را پیداکنیم. باعث تعجب‌آن است که بخصوص در قسمت های بالای شهر صدهاو بلکه هزاران خانه و آپارتمان خالی افتاده است ! اما صاحبان این خانه‌ها آنقدر کرایه ها رابالاگرفته‌اند که آدمی مثل بنده در اول زندگی خانوادگی وادارای قادر بپرداخت اینجور کرایه ها نیست و حتی فکرش را هم نمیتواند بکند .

برای یك آپارتمان سه یا چهار اطاقه که تازه‌درطبقات سوم یاچهارم ساختمان هم‌قرار دارد بتفاوت حدود پانصد تا هفتصد تومان اجاره می‌خواهند و دربعضی جاها به‌بهانه‌ها و عناوینی مثل داشتن شوفاژ وتلفن وغیره برای‌همین آپارتمان های‌چهار اطاقه هم بیش از هزارتومان کرایه میخواهند ! متاسفانه این‌وضع فقط مخصوص شمال شهر و محلات‌تازه ساز اطراف تهران نیست .

ودر جنوب وشرق و غرب شهر هم کرایه خانه‌ها به‌نسبت تجهیزات خانه ودوری راه ونوع ساختمان خیلی گران است ، جالب آنستکه بعضی ازین خانه ها را صاحب ملك ماهها و شاید یکی دو سال‌همینطور خالی نگهداشته و حاضر نمیشودیك دینار از کرایه‌ای که خودش دلش میخواهد ارزانتر قبول کند . وقتی هم‌که اعتراض میکنید و میپرسید که چرا اینقدر کرایه ها گران است صاحب ملك فورا قیمت خانه رابه رخ‌شما میکشد و میگوید : «این‌خانه مثلا صد هزار تومان می‌ارزه ومن اگر این پول را بازار به نزول داده‌بودم درماه ۱تا۱ هزار و پانصد تومان بمن برمیگردانده ،حالا ببینید چقدر باانصاف هستم که به هزار ودویست تومان کرایه رضایت میدهم !»

ازطرف دیگر ، صاحبان اینگونه مستغلات فورا عمارت های عظیمی را که بموسسات دولتی اجاره داده شده است مثال می‌آورند واز کرایه های سرسام‌آور این ساختمانها حرف میزنند وحتی بعضی از انها که ساختمان بهتری دارند رنگ‌و روغنی به‌درو دیوارش میزنند و بالای‌درش مینویسند : این ساختمان به موسسات دولتی و شرکت ها اجاره داده میشود»!

یك وقت بود که گرانی اجاره منزل‌را تقصیر خارجی های مقیم تهران و بخصوص امریکائیها می‌دانستند .حالاالحمدالله دولت‌خودش هم قدم جلو گذاشته و بمنظور جلوگیری از دخالت خارجیها ، کار بالا بردن کرایه منزل را هم خودش بعهده گرفته است! سازمان های دولتی ووزارتخانه های جدید‌التاسیس روزبروز در حال توسعه هستند و به ساختمانهای بیشتری احتیاج پیدا میکنند و همینها هستند که با پرداخت مال‌الاجاره‌های گزاف مالکین ساختمانها را بدعادت کرده وسطح کرایه خانه را بطور کلی‌در شهربالابرده‌اند .

این موضوع متاسفانه منحصربه تهران نیست‌ودرشهرستان های‌بزرك ومراکز استانها وحتی درشهرستان های کوچك نیز مشکل گرانی‌مال‌الاجاره ها گریبانگیر مردم است.

گویا در یکی از دولتهای سابق که وضع اقتصاد عمومی کشور هم چندان تعریفی نداشت یکبارتصمیم گرفتند دولت بطور یك‌جانبه اجاره بهای تمام مستغلاتی را که‌در اختیار دارد حدود سی درصد پائین بیاورد وبااینکار باعث پائین آمدن سطح مال‌الاجاره هابشود ولی مثل‌اینکه مالکین مستغلات نگذاشتند این‌فکر عملی بشود .

بدینجهت پیشنهادمیکنم که‌دولت بمنظور کمك بمردم و پائین آوردن واقعی هزینه زندگی این اقدامات را عملی سازد .

۱ـ در درجه اول از خود شروع کرده و میزان اجاره بهای ساختمان هائی راکه‌در اختیار دارد بحدعادلانه تقلیل دهد .

۲ـ باتدوین قوانین‌ومقرراتی برای آپارتمانها و ساختمانهای مستغلاتی حداکثر مدت خالی بودن راتعیین کند و بیش‌از آن مدت ،نگهداری خانه‌و آپارتمان را بمنظور منفعت بیشتر ،در حکم احتکار بشمارآورد.

۳ـ موکدا دستور دهد که‌صاحبان مستغلات بهنگام تجدید اجاره ـ نامه‌حق نداشتند باشند مبلغ مال‌ـ اجاره را افزایش بدهند .

۴ـ بااجرای کامل قانون مالك عادلانه نمیدانند بتوانند از نظر کار ومستاجر این فرصت را بهمه مردم شناس و ارزیاب ادارات مربوطه بدهد که اگر کرایه خانه خود را استفاده کنند و نظر این مقامات برای صاحبان مستغلات لازم الاجرا باشد .

۵ـ دولت درصدد باشد که با احداث خانه‌های سازمانی وساختمان ادارات چه در مرکز و چه در شهرستانها ، حساب خود را ازمردم اجاره‌نشین جدا کند تا از این‌راه، خودبخود به تقلیل مال‌الاجاره ها کمك شده باشد .

فریبرز محمودی‌راد

کنترل شود

آیا سزاوار است که درایستگاه اول حداقل ۴تا۵دستگاه اتوبوس توقف نماید و در ایستگاه دوم که اولین ایستگاه است مردم منتظر سوار شدن باشند و در موقع رسیدن اتوبوس فقط یك یا دونفر بیشتر نتوانند مسافر قبول کننده این منظره را ممکن‌است‌بین‌ساعت ۷٫۵ تا ۸ در خط ۱۰۸ مشاهده کنید به مسئولین تذکر دهید کنترل رفت‌و آمد بین ساعت ۷٫۵ یا هشت صبح رادقت نمایند که مردم‌بی جهت سرگردان نشوند.

باتقدیم احترامات ك. صالحی

بناسازی !

درسالهای اخیر احداث ساختمان مدرن در تهران آغاز شده است ولی هنوز برخی از افراد منفعت طلب و بدون صلاحیت بدون اینکه ازفن معماری و نقشه کشی‌ساختمان اطلاعی داشته باشند ، اقدام به ساختن خانه هائی باصطلاح «بنا سازی » مینمایند که بظاهربدون نقص می باشد ولی استحکام‌ندارد ومردم‌بی خبر هم گول ظاهر را خورده و سرمایه خودرا به خطر حتمی می‌اندازند ، بهتر است در استحکام و نوع مصالح ساختمانی تمام ساختمان ها قبلا مورد دقت و آزمایش قرار گیردوکنترل کافی درامر خانه‌سازی بشود .

غلامرضا قدرتی

قصه‌های کوچك برای آدمهای بزرك

قصه سه برادر

یکی‌بود ، یکی نبود ، غیراز خداهیچ کس نبود .

سه‌تا برادر بودند ، یکی از یکی عاقلتر، باهوش‌تر و فهمیده تر ، چون پدرشان خیلی زود عمرش را بشما داده بود اینها مجبور شدند که هرچه زودتر فکری بحال آینده خودشان بکنند . برادر اول وبرادردوم، یعنی داداش‌بزرگه وداداش وسطی، خیلی‌اهل کتاب ومطالعه بودند و داداش کوچیکه ، اصلا سرش توی این حرفها نبود ودر عوض تادلتان بخواهد زرنگ وشیطان و موقع شناس بود .

برادر اولی رفت و باخون جگر وزحمت وشب نخوابی و دودچراغ برق خوردن ، وارد دانشکده پزشکی‌شد، دوره تحصیل راهم با درس خصوصی میداد و یا ویزیتوری میکرد و یا توی‌درمانگاه های شبانه روزی ، شبها کشیك میداد و ازین راه صنار سه‌شاهی خرج تحصیل‌خودش رادرمی‌آورد .برادر دومی هم رفت دنبال کار معلمی ، ازاول توی یك مدرسه آموزگار شدوبعدباهزار زحمت‌لیسانسش راگرفت و رفت توکار تعلیم وتربیت ، برادر کوچك‌هم بی‌آنکه‌خودش راناراحت بکند ودنبال اینجوز کارها برود یك خرده سرمایه جمع‌کرده و اول یك ساندویچ فروشی و بعد هم یك کافه‌باز کرد .

سالهای سال ازین مقدمه گذشت .. برادر بزرك دکتر شد ، مطبی بهم زد و اسم وعنوانی درکرد .برادر وسطی هم خودش یك مدرسه بازکرد و مدیر مدرسه شد ، بشنو از برادر کوچیکه که درین مدت کارش حسابی‌بالا گرفته بود. اسم کافه‌اش را عوض کرد و گذاشت «کاباره» و هر چندوقت یکبار چندتا از رقاصه های ازهمه‌جا رانده شرق و غرب راهم جمع‌میکردو باچندتا برنامه چندش‌ـ آور دیگر بعنوان «آتراکسیون» بخورد مردم میداد و روز بروز هم کارش بالاتر میگرفت .امروز کباب‌بره رامیداد دوازده تومان، فردا میکردش پانزده تومان ، یك سالاد تشکیل شده از نصف خیار ودوتا گوجه فرنگی را فروخت پنج تومان وبعد هم با مشروب تقلبی بقیمت آب حیات‌و لیموترش عددی سی ریال ، پول گذاشت روی پول وهرروز هم بمیل خودش قیمت هارا بالاتر بردو هیچکس‌هم مزاحم کارش نشد . امااز بخت بد روزگار ، داداش بزرگه که دکتربود، هی مریضهارا عمل کرد ،پولش را خوردندو هی بعنوان‌خدمت بهمنوع، کار مجانی ازاو کشیدند ودست برقضا در یکی از همین اوقات ، مریضی به‌مرك خدائی مرد و چون میدیدند که دیوار دکتر ها خیلی کوتاه شده است عرضحالی دادند واین بیچاره را گرفتار کردند . توی‌گیرودار دادگستری واین طرف و آنطرف ، برادر بزرگه چشمش به‌برادر وسطی افتاد که او هم‌گریبان در دست طلبکار ، ازین اطاق به‌آن اطاق کشیده میشود . گفت :

ـ برادر نبینم چرا باینحال و روزافتادی برادر آهی کشید و گفت :

ـدست بدلم نگذار برادر که خون‌است. سفته ها و اسناد بدهی مربوط بمدرسه را که نتوانستم بپردازم برایم باجرا گذاشته‌اند ! خلاصه ، چه‌دردسرتان بدهم ، دوبرادر درسخوان و زحمتکش شدند دوتا آدم لات یك لاقبا ، بالاخره یك شب فکری بخاطرشان رسید و گفتند برویم واز برادر کوچیکه کمکی بگیریم. او ماشاءالله وضعش خوب است . باین خیال دونفری راه افتادندو پرسان پرسان، کاباره دانسینك اخوی را پیدا کردند . تاآمدند وارد سالن نیمه تاریکش بشوند یك آدم قلتشن بالباس سورمه‌ای وکلاه یراق‌دار نگهبانی‌جلوی‌راهشان راگرفت آنها گفتند:بروکنار، میخواهیم برادرمان را ببینیم. نگهبان درحالیکه آنها را عقب میانداخت گفت :

ـعموجان ، مگر سوداندداری ، اینجا را بخوان ... دوتا برادر عینکهایشان را جابجا کردند و تابلوئی را که نگهبان نشان میداد توی کورسوی آن دالان‌نیمه تاریك.خواندند : «ورود آقایان بدون‌کت وکراوات ممنوع است!»

«قصه‌گو»

پاسخ بنامه‌های مردم

توضیح مجدد

اداره محترم روزنامه اطلاعات عطف بشرح‌مندرج‌در شماره ۱۲۵۷۳ آن روزنامه گرامی تحت عنوان «تعرفه های برق» در صفحه شهرستانها اشعار میدارد :

در مورد برك تشخیص هائی که اخیرا بدهی گذشته درآنها منعکس میگردد قبلاتوضیح کافی وسیله رادیو و جراید جهت‌اطلاع‌مشترکان محترم این شرکت داده شده . گویا اظهار کننده مطالب‌مذکور زحمت مطالعه روزنامه راهم به‌خود نداده‌اندچنانچه به توضیحات برق تهران توجه میشد احتیاج نبود که دراین باره چنین اظهاراتی بنمایند علیهذا برای مزید اطلاع ایشان و نویسنده محترم خبر اعلام می داردماشینهای الکترونیك که‌اخیرا دراین شرکت شروع بکارنموده کلیه بدهی گذشته را روی‌برك های تشخیص منعکس مینماید . بدیهی است این‌امر شامل‌اشخاصی هم که‌بهای برق مصرفی خودرادر موقع مقرر پرداخت ننمایندخواهد شد . برای اینکه مشترکان‌محترم و گرامی بااشکال مواجه نشوند باید به‌تاریخ‌مهلت پرداخت بهای برق مصرفی توجه نموده وبموقع اقدام فرمایند .

شرکت برق منطقه‌ای تهران

اسفالت میشود

روزنامه گرامی اطلاعات محترما عطف بشرح مندرج در شماره ۱۲۵۵۸ درباره اعزام قابله تحصیل کرده به درگز اشعار میدارد :

بمحض پیدایش اعتبار و مای واجد شرایط و آماده بخدمت نسبت باستخدام و اعزام آن به محل مذکور اقدام‌خواهد شد .

از طرف رئیس دفتر اطلاعات و روابط عمومی‌ایرج نودوشنی

اسفالت خیابان مذکور در ردیف۸ درجه دو منظور گردیده که‌قریبا عملیات اسفالت کاری آن آغاز خواهد شد .

رئیس دفتر اطلاعات و روابط عمومی شهرداری . واقفی

درمان شدند

روزنامه گرامی اطلاعات با توجه بشرح مندرج‌در شماره۱۲۵۵۸ آن جریده تحت عنوان « شیوع بیماری » باطلاع میرساند :

بمنظور پیشگیری از شیوع آبله مرغان در شهربابك اقدام لازم بعمل آمده ضمنا نه نفر بیمارمبتلا به آبله مرغان تحت درمان قرار گرفته و بهبودی یافته‌اند .

رئیس‌روابط عمومی‌ایرج‌نودوشنی

نظافت شد

روزنامه گرامی اطلاعات محترما عطف‌بشرح مندرج‌درشماره۱۲۵۶۸ آن روزنامه تحت عنوان‌زباله‌کوچه رجال بامضای ساکن محل اشعار میدارد .

محل مورد شکایت نظافت‌گردیده ولی منظور ساکنین محل دیوار کشی زمین می باشد که درردیف دیوار کشی‌منظور گردیده‌است .

رئیس دفتر اطلاعات و روابط عمومی شهرداری . واقفی

پس از تامین اعتبار

روزنامه گرامی اطلاعات با توجه بشرح مندرج درشماره ۱۲۵۵۸ درباره اعزام قابله تحصیل کرده به درگز اشعار میدارد :

بمحض پیدایش اعتبار و مای واجد شرایط و آماده بخدمت نسبت باستخدام و اعزام آن به محل مذکور اقدام‌خواهد شد .

از طرف رئیس دفتر اطلاعات و روابط عمومی‌ایرج نودوشنی

روزنامه گرامی اطلاعات محترما عطف بشرح مندرج در شماره ۱۲۵۶۶ آن روزنامه تحت عنوان قول شهرداری ناحیه درموردآسفالت خیابان فردوسی اشعار میدارد .

شرکت برق منطقه‌ای تهران

اسفالت میشود

روزنامه گرامی اطلاعات محترما عطف بشرح مندرج در شماره ۱۲۵۵۸ آن روزنامه تحت عنوان «تعرفه های برق» در صفحه شهرستانها اشعار میدارد :

در مورد برك تشخیص هائی که اخیرا بدهی گذشته درآنها منعکس میگردد قبلاتوضیح کافی وسیله رادیو و جراید جهت‌اطلاع‌مشترکان محترم این شرکت داده شده .

گویا اظهار کننده مطالب‌مذکور زحمت مطالعه روزنامه راهم به‌خود نداده‌اندچنانچه به توضیحات برق تهران توجه میشد احتیاج نبود که دراین باره چنین اظهاراتی بنمایند علیهذا برای مزید اطلاع ایشان و نویسنده محترم خبر اعلام می داردماشینهای الکترونیك که‌اخیرا دراین شرکت شروع بکارنموده کلیه بدهی گذشته را روی‌برك های تشخیص منعکس مینماید . بدیهی است این‌امر شامل‌اشخاصی هم که‌بهای برق مصرفی خودرادر موقع مقرر پرداخت ننمایندخواهد شد . برای اینکه مشترکان‌محترم و گرامی بااشکال مواجه نشوند باید به‌تاریخ‌مهلت پرداخت بهای برق مصرفی توجه نموده وبموقع اقدام فرمایند .

شرکت برق منطقه‌ای تهران

اسفالت میشود

روزنامه گرامی اطلاعات محترما عطف بشرح مندرج در شماره ۱۲۵۶۶ آن روزنامه تحت عنوان قول شهرداری ناحیه درموردآسفالت خیابان فردوسی اشعار میدارد .

جویای کار

جوانی فعال قادر بمکاتبه

انگلیسی و آلمانی باسابقه‌ممتد در امور تجارتی و اداری در کمپانی های بزرك خارجی آماده‌کار باقبول مسئولیت است لطفا بشماره ۱۳۱ راهنمای روزنامه اطلاعات مراجعه شود .

۴ـ۱ آ ـ ۱۰۳۶۸

قابل توجه کارخانجات صنعتی تهران و حومه

یکنفرالکتریسین با چهارده‌سال سابقه کار در کارخانجات صنعتی ایران و آلمان غربی با آشنائی به زبان آلمانی واطلاع از نقشه های برق که‌در کار تعمیر و سیم پیچی الکتروموتور وژنراتور تخصص‌دارد آماده کار در کارخانجات فوق‌می‌باشد خواستاران براهنمای شماره ۱۲۹ روزنامه‌اطلاعات‌مراجعه‌فرمایند

۲ـ۱ آ ـ ۱۰۲۸

راننده پایه دوشخصی

برای هر نوع اتومبیل باسابقه ۶ سال آماده کار میباشدتلفن۲۱۰۹۱

آ ـ ۴۵ ـ ۱۰۶

دیپلمه طبیعی خدمتکرده

دارای گواهینامه دوم همگانی جویای کار است براهنمای شماره ۸۲ روزنامه اطلاعات‌مراجعه‌فرمائید

آ ـ ۷۲۰۳

گم شده

تعداد ۳۸ برك یکدسته

چك از شماره ۵۳۴۰۶۳ الی ۵۳۴۱۰۰ بانك اعتبارات تعاونی کشتارگاه‌تهران در تاریخ۴۷٫۱٫۱۴ متعلق باینجانب حاج باقر غیاثوند مفقود گردیده و از درجه اعتبار ساقط است .

حاج باقر غیاثوند

آ ۱۰۵۱۳

پیرمرد مریض بنام رضا

رضائی اهل بجنورد که در تاریخ ۴۷٫۱٫۱۴ از بیمارستان فیروزابادی خارج شده خبری از وی نیست هرکس اطلاعی از نامبرده دارد خواهشمند است خیابان انبار نفت‌ـ فروشگاه جلالی تلفن ۹۴۷۱۹ به امراله قاسمی برادر زاده وی خبر دهد .

۱ـ۱۰۵۸۹

چك شماره ۴۹۵۷۲۹

از دسته چك اینجانب مهدی زارع زاده حسابجاری ۲۰۸ صادرات ۶۰۰ بسرقت رفته از درجه اعتبارساقط است .

آ ـ ۱۰۵۶۷

آگهی دعوت

مجمع عادی عمومی سالیانه شرکت‌فارابی‌با مسئولیت‌محدود روز چهارشنبه ۴۷٫۴٫۲۶ ساعت پنج بعداز ظهر در دفتر شرکت واقع در اول خیابان امیرکبیر ساختمان صیرفی طبقه چهارم تشکیل میشود از کلیه صاحبان سهام دعوت میشود که درروز وساعت مقرره در دفتر شرکت حضور بهمرسانند .

دستور جلسه

۱ـ رسیدگی و تصویب بیلان سال ۱۳۴۶شرکت

۲ـ انتخاب یکنفر بازرس برای سال ۱۳۴۷

شرکت فارابی بامسئولیت محدود

آ ـ ۱۰۶۰۷

برای اطلاع داوطلبان تحصیل در دورهٔ مدرسی ریاضیات‌دانشسرای‌عالی

بدین‌وسیله به اطلاع داوطلبان ورود به دورهٔ مدرسی که اجازهٔ شرکت در کلاسهای آماده سازی تابستانی رایافته‌اند میرساندکه‌کلاسهای مذکور از روز پانزدهم تیر ماه ۱۳۴۷ در دانشسرای عالی دایر خواهد بود . شرکت مرتب دراین کلاسها ضروری است . الف ۳۵۲۳

دانشسرای‌عالی

۳ـ۱ آ ـ ۲۰۳۸۴

دختران وپسران ایران
روز سه‌شنبه هرهفته فقط
یك مجله می‌خوانند .
اطلاعات
دختران وپسران

استخر شنای خانوادگی

اخگر

زیر نظر دوشیزه ایرن مربی ورزش دانشگاه

صبحها مخصوص دوشیزگان وبانوان عصر ها ویژه خانواده‌ها

تعلیم شنا توسط

سرگن دانیال ـ قهرمان اول شنای کشور

ذوالفقاری قهرمان اول شیرجه کشور

با آب تصفیه شده ـ محیط مفرح

سرسره آبی مارپیچی Curved Aqua Slide

دایوو ترامپ Dive — o — Tramp

تاب ـ سالن پینك پونك

درمحل دبیرستان اخگر ـ امیرآباد شماره ۱۱۶ تلفن۴۱۳۶۲

برای دانشجویان و دانش‌آموزان بلیط مخصوص درنظرگرفته‌شده

جمعه‌ها استخر ازصبح تاعصر خانوادگی است

آ ـ ۲۰۲۹۸

وزارت فرهنك و هنر برای واحد های آموزشی زیر درسال تحصیلی ۴۷ـ۴۸ داوطلب می‌پذیرد

۱ـ هنرکده هنرهای دراماتیك (دوره لیسانس)

برای چهار رشته تحصیلی زیر :

هنرپیشگی و کارگردانی

نمایشنامه نویسی و ادبیات دراماتیك

سینما و تلویزیون و رادیو

دکور سازی و صحنه آرائی

از طریق امتحان ورودی هنرجو می پذیرد . داوطلبان میتوانند جهت ثبت‌نام‌و کسب اطلاع بیشتر از اول تیر تا چهارم شهریور۴۷ در روز های دوشنبه و چهارشنبه از ساعت ۴تا ۱۵ شهریور همه روزه صبح ها از ساعت ۸ تا ۱۲ و عصر ها از ۵ تا ۷ بعداز ظهر با دردست داشتن مدارك زیر :

۱ـ عین گواهی نامه با فتوکپی یا کارنامه قبولی سال ششم متوسطه (ادبی ـ ریاضی ـ طبیعی) .

۲ـ چهار برك رونوشت شناسنامه

۳ـ شش قطعه عکس ۴×۶ که در سال جاری گرفته باشد .

۴ـ رسید بانکی مبنی بر پرداخت مبلغ پانصد ریال به حساب ۲۱۰۱ بانك مرکزی ایران .

۵ـ برك معافی نظام ـ عدم اصابت قرعه یا دفترچه خاتمه خدمت بدبیرخانه هنرکده هنر های دراماتیك واقع در خیابان ژاله ـ چهارراه آب‌سردار شماره ۲۹۱ مراجعه نمایند .

۲ ـ هنرکده‌هنرهای تزئینی (دوره لیسانس)

برای شش رشته تحصیلی : معماری داخلی ـ نقاشی تزئینی ـ پیکرسازی ـ آرایش صحنه نمایش ـ هنر های چاپی و نگارشی ـ نقش پارچه از طریق امتحان ورودی دانشجو می پذیرد . داوطلبان میتوانند برای ثبت‌نام همه روزه از اول مرداد تاسی‌ویکم مرداد۴۷ باردست داشتن مدارك زیر :

۱ـ عین گواهی نامه‌یا فتوکپی‌و یاکارنامه‌قبولی ششم متوسطه.

۲ـ چهاربرك رونوشت شناسنامه

۳ـ شش قطعه عکس ۴×۶

۴ـ رسید بانکی مبنی‌بر پرداخت مبلغ پانصد ریال به‌حساب شماره ۱۲۸۵۲۱ بانك ملی شعبه دانشگاه .

۵ـ برك معافی نظام ـ عدم اصابت قرعه یا دفترچه خاتمه خدمت بدبیرخانه هنرکده واقع در چهارراه پهلوی شاهرضا کوچه هوشنگی مراجعه نمایند . داوطلبان جهت کسب اطلاع بیشتر میتوانند قبل از روز مسابقه ورودی بدفتر هنرکده مراجعه نمایند.

۳ـ هنرستان هنرهای زیبای پسران

شرایط ثبت‌نام : دارا بودن مدرك قبولی سال سوم متوسط‌سن بیشتر از ۱۹ سال نباشد .

داوطلبان میتوانند برای ثبت‌نام‌ازاول تیر لغایت ۲۰ شهریور ۴۷ روزهای دوشنبه و چهارشنبه‌صبح بدفتر هنرستان واقع در پیچ‌شمیران ـ اول تنکابن شماره ۲ مراجعه نمایند .

۴ـ هنرستان هنرهای زیبای دختران

شرایط ثبت‌نام: دارا بودن مدرك قبولی سوم متوسط.

سن بیشتر از ۱۹ سال نباشد .

دو برك رونوشت شناسنامه و ۶ قطعه عکس ۴×۶

گذرانیدن امتحان ورودی

داوطلبان میتوانند برای ثبت‌نام از اول تیر لغایت ۲۰ شهریور روز های دوشنبه و چهارشنبه صبح بدفتر هنرستان واقع‌در خیابان خانقاه ـ کوی نصیرالملك شماره ۷۱ مراجعه نمایند .

۵ـ هنرستان عالی موسیقی

برای رشته های پیانو ـ ویلن از کلاس چهارم ابتدائی و برای رشته ساز های بادی ـ آواز ـ ویلن‌سل ـ هارپ از سال اول متوسطه (در قسمت آموزش موسیقی جهانی) هنرجوی دختر و پسر می پذیرد .

در دوره ابتدائی و دوره اول متوسطه هنرستان علاوه بر برنامه های دروس موسیقی دروس‌عمومی طبق برنامه رسمی‌وزارت‌آموزش و پرورش تدریس میگردد .

هنرجویان پس از موفقیت در امتحان پایان دوره متوسطه (دیپلم) از طریق امتحان ورودی به دوره عالی پذیرفته شده و پس‌از گذرانیدن یك‌دوره چهارساله تعلیمات‌عالی موسیقی‌بدریافت دانشنامه لیسانس در رشته تخصصی مربوطه نائل میگردند .

داوطلبان میتوانند جهت ثبت‌نام از اول تیر ماه همه‌روزه از ساعت ۵٫۵ بعد از ظهر روز های یکشنبه و چهارشنبه از ساعت ۸٫۵ تا ۱۲ بدفتر هنرستان واقع در چهارراه پهلوی سپه‌روبروی کاخ مرمر شماره ۳۳۰ مراجعه نمائید .

۶ـ هنرستان عالی موسیقی ملی

برای کلاس های پنجم وششم ابتدائی و اول متوسطه دررشته های مختلف ساز و آواز ـ هنرجوی دختر و پسر می پذیرد .

هنرجویان پس از اخذ دیپلم میتوانند تحصیلات دانشگاهی خودرا ادامه داده و یا با حقوق مکفی مشغول بکار شوند .

داوطلبان میتوانند جهت ثبت‌نام همه روزه از اول تیر ماه ۴۷ صبح و بعد از ظهر بدفتر هنرستان واقع در خیابان کاخ جنوبی بین شاه و حشمت‌الدوله مراجعه نمایند . الف ۳۰۰۸

آ ـ ۲۰۱۹۴

دانش‌آموزان‌ممتازموسسه‌فرهنگی‌حامدی

کودکستان ـ دبستان و دبیرستان

قلهك ـ خیابان دولت ـ پلاك ۱۰۵ تلفن ۸۱۳۹۶

شیرین‌دخت شفیعی

دانش‌آموز کلاس سوم متوسطه .

شهناز گلچی

دانش‌آموز کلاس‌اول‌متوسطه

منصوره محب علی

دانش‌آموز کلاس‌دوم‌متوسطه

آذرمیدخت ضرابی

دانش‌آموز کلاس‌اول‌متوسطه

نسرین میشن‌چی

دانش‌آموز کلاس‌دوم‌متوسطه

شعله موتمنی

دانش‌آموز ششم ابتدائی

با معدل ۱۸٫۱۵

آگهی دعوت مجمع فوق‌العاده

چون در مجمع فوق‌العاده روز شنبه اول تیر ماه ۴۷ تعداد سهام حاضرین در جلسه بحدنصاب نرسید لذا برابر ماده ۴۹ اساسنامه مجددا از آقایان سهامداران شرکت دعوت‌میشود تا در مجمع فوق‌العاده روز شنبه پنجم مرداد ماه ۴۷ که‌درساعت ۵ بعداز ظهر و در محل دفتر مرکزی شرکت واقع در تهران خیابان بوذرجمهری غربی ـ ساختمان گرجی تشکیل میگردد حضور بهمرسانند .

دستور جلسه :

۱ـ اتخاذ تصمیم در مورد تثبیت قیمت سهام .

۲ـ اصلاح مواد ۵و ۸و ۹و ۱۷و ۳۴ و ۴۳ و ۴۹ و ۵۵ و اجازه اصلاح اغلاط عبارتی اساسنامه حذف مواد تکراری ۲۱ و ۵۰ و تبصره های اضافی .

برای ورود در جلسه ارائه برك موقت سهام یا وکالت‌مصدق ضروری است .

شرکت سهامی کارخانه های تولیدی صنعتی ثابت خراسان ـ تهران

۱ـ ۲ آ ـ ۱۸۵۶۶

کاریکاتور کولر

دکتر حسن صدر حاج سید جوادی

بنده حضور محترم رفقای عزیزم متعهد شده‌ام مطلبی بنویسم که موجبات سلب اعتماد واطمینان بیمار را از پزشك فراهم نماید . زیرا اگر بیماری با نسخه پزشك حاذقی معالجه نشود ممکن است مقصر اصلی بنده‌باشم که وسایل سلب اعتماد اورا فراهم ساخته‌ام و البته این گناهی است کبیره که به گردن گرفتن آن از عهده ارادتمند خارج است بداروخانه هم دیگر کاری ندارم زیرا باعتقاد برخی از آقایان محترم که چند پیراهن از بنده بیشتر پاره کرده و سردو گرم روزگار را زیادتر چشیده‌اند وقتی قرص و کپسول وآمپول با قیمت واقعی دوسه ریال به بیمار فروخته شود روی‌او تاثیری نخواهد گذاشت بلکه اگر بیمار یك آمپول را به مبلغ پنجاه تومان‌خریداری نماید چنان تحت تاثیرعظمت آن قرار می گیرد که بمحض تزریق بهبود می یابد !

مقدمه بالا برای عرض این مطلب بود که واقعه‌ای که مینویسم وخود مقدمه‌دیگر بر مطلب دیگری است مربوط بامروز و دیروز نیست وبسال های قدیم تعلق دارد .

میگویند زنی در چهره‌خود خالی داشته که از حد معمول بزرگتر بوده‌است و بگمان او از زیبائی و وجاهتش می کاسته. او نزد حکیم باشی میرود که خال رااز بین بردارد و بر زیبائی ووجاهتش بیافزاید . حکیم باشی دست بکار میشود وخال رااز چهره پریرو برمیدارد اما وقتی‌زخم شفا می یابد اثر زشتی بر جای می گذارد که به‌مراتب بزرگتر وزشت‌تر ازخال‌بوده است . ناچار بفکر چاره‌جوئی برمی آید و بار دیگر به معالجه و جراحی‌می پردازد. اما متاسفانه نه تنها لکه زشت ازمیان برداشته‌نمیشود بلکه در اثر چندعمل‌جراحی واستعمال دارو های مختلف محل زخم حساسیت پیدامی کند و کار بجائی میرسدکه پریرو در آرزوی بدست آوردن سلامتی از خدا می خواهد زشت ترین زنان‌باشد ولی متاسفانه هنگامی باین نتیجه میرسد که کارازکار گذشته و آب رفته بجوی بر نمی گردد .

شخصی حکایت میکرد که‌در تابستان گذشته‌همسرش‌سخت بیمارشده و پس از بهبود نسبی چون بیمار همچنان ضعیف بود پزشك‌معالج‌نظر داده‌است که‌هوای گرم وخفه کننده تهران مخصوصا در تابستان بوخامت وضع بیمار می افزاید . شوهر وی که کارمنددولت است و امکان تهیه پارك ییلاقی درشمیرانات راندارد ناچار در صدد تهیه یکدستگاه کولر بر می آید تااز گرمی‌هوای اتاقهای منزلش در یکی از کوچه‌های خیابان سپه بکاهد .

وی میگفت باهر مشقتی بود باتهیه یکهزار وپانصدتومان نقد و مبالغی در همین حدود تعهد پرداخت قسط کولری نصب کردیم .

پس از چند روز این کولرها صدای وحشتناکی شروع به کارکرد . صدای آن‌بیشباهت بصدای‌یك هواپیمای‌جت‌نیست اما متاسفانه تاثیرش‌از حدود تاثیر یك پنکه معمولی‌بیشتر نمی باشد . حال بعلت صدای وحشتناك کولر بر امراض جسمی بیمار مرض‌ناراحتی اعصاب نیز اضافه شده‌است. اماهر چه بکارخانه سازنده مراجعه میکنیم‌میگویدموضوع مهمی نیست فقط یك‌سرویس لازم دارد .مدت یکماه است در انتظار اعزام مامور برای این سرویس هستیم و بیش‌از ده مرتبه تلفن کرده‌ایم ،اما بازار کولر ساز ها آنچنان گرم است که یکرمای‌توان فرسای منزل‌ما توجهی‌ندارند گرچه بااین سرویس هم ماهیت کولر مزبور عوض نخواهد شدولی‌خودرا باین‌امید واهی دلخوش کرده وبانتظار مامور سرویس نشسته‌ایم ! اگر پیشرفت صنایع داخلی برای مردم چنین نتایجی‌ببار می اورد باید آرزو کرد که این پیشرفت متوقف شود .

وقتی در کشور کولر تهیه‌می شود اولا باید بمبلغی بسیار ارزانتر از کولر های‌خارجی فروخته شود و ثانیاواقعا کولر باشد نه کاریکاتور کولر.

همچنین است سایر اجناس دیگر که متاسفانه در کشور ما معادل قیمت های خارجی فروخته میشودولی از نظر کیفیت و ماهیت شباهتی به آنهاندارد . اگر درکارصنایع داخلی نظارت میشود پس چگونه چنین کالاهائی به‌بازار عرضه میگردد ؟ درهر کشوری هدف کارخانه ها و واحدهای صنعتی تنها بدست آوردن بازارهای داخلی نیست .

بسیاری از محصولات مامی تواند در کشور های‌همسایه بازارهای فروش بدست آورد در صورتیکه بااین کیفیت و قیمت چنین آرزوئی تحقق نخواهد یافت . از سوی‌دیگر مابرای همیشه نمی توانیم از مردم بخواهیم و یاآنها را مجبور سازیم که‌بجای‌استفاده ازاجناس خارجی از این محصولات استفاده نمایند . این اجبار باید از راه رقابت صحیح و قیمت‌ارزان‌بااستفاده از امکانات مختلف‌برای‌مردم بوجودآید .

من‌شخصاطرفداروورود اشیاء و محصولات خارجی‌نیستم‌ولی وقتی ورود اجناس خارجی ممنوع میشود و مردم ناچارند خرید اجناس احلی می‌گروند تهیه کنندگان خطر رقابت رااحساس نمی کنندو در صدد بهبوداجناس و محصولات خودبر نمی آیند. زیرا مردم ناچار هستند از محصولات آنها استفاده نمایند در صورتیکه خوبی جنس و ارزانی قیمت می باید محرك مردم در استفاده از اجناس داخلی باشد نه اجبار !

هر مطلب از هر بیننده

پیدا کردن‌محل و آدرس دراین تهران بزرك از کارهای مشکل بشمار میرود و علت اساسی آن عدم وجود نقشه کامل شهر،ناحیه بندی تهران بزرك ، تشابه اسامی خیابانها ، مشخص نبودن نام خیابانها و بالاخره راهنمائی‌غلط بعضی ازمردمی است که ندانستن را عیب میدانند

تاکنون بارها صحبت از این گردیده که با جدا کردن امورآب وبرق‌واسفالت‌وغیره ازشهرداری کار این سازمان تقلیل یافته است و درحقیقت این سازمان کارمهم دیگری در دستور و وظیفه خود ندارد .

اما وقتی‌که بهمین مسئله‌نقشه شهر و نامگذاری خیابانها نظر بیافکنیم متوجه میشویم که چه وظائف مهم و خطیری از نظروفاه اجتماعی‌برعهده‌این سازمان‌است.

در این مورد شهرداری تهران

دعای‌خیر بدرقه شهرداری

اقداماتی صورت داده است ، مدتها است که بولتن شهرداری تهران حاکی از نامگذاری خیابان ها و کوچه های بی‌نام است ، اما این اقدامات نه جامع است و نه دارای هدفی . مشکل دیگر عدم هماهنگی بین‌سازمان های مختلف استکه کوششهای شهرداری رادر این راه خنثی میکند . ناحیه‌ای که در آن متولد شده‌اید ممکن است‌بموجب ناحیه‌بندی‌شهرداری ناحیه پنج‌باشد، اماازنظر وزارت آموزش و پرورش ناحیه هفت از نظر وزارت آب و برق ناحیه‌ای متفاوت با دوناحیه فوق وبالاخره ازنظر شرکت‌تلفن یا دارائی‌ناحیه سه باشد .

برای ناحیه‌بندی تهران یا هر شهر بزرك دیگری دو سازمان‌بیش از سازمان های دیگر مملکتی می‌توانند بایکدیگر همکاری کنند . این دو سازمان شهرداری و بست‌اند و چه‌بهتر که کمیسیونی مرکب‌از نمایندگان این دوسازمان و چه بهتر آنکه کمیسیونی از نمایندگان کلیه سازمان های «ناحیه بند» و ذینفع باین شکل ناحیه بندی تهران سر وصورتی بدهد .

چه عیب داشت که شهرداری تهران و سازمان آمار آن بعوض تلف کردن وقت و نیروی خود در راه شماره گذاری درختان ، کلیه نیروی خود را در راه نامگذاری وتهیه نقشه جامعی از تهران‌بسیج میکردند و حداقل‌به‌حل یك‌مشکل بزرك اجتماعی نائل میآمدند و قطعا در راه انجام این امربزرك دعای خیر همه بدرقه راه آنها است .

محمد پورداد

دم خروس

هرموقع از سال ، یعنی در هر فصل ، حتی فصل سیاه بهار هم که شما بکافه یا رستورانی مراجعه کنید ، هر نوع غذای گوشتی که بخواهید بطرفةالعین مقابل خودتان خواهید دید ، در بحران فعلی ظاهری گوشت باز هم در تمام کافه رستورانها ، اعلاترین‌گوشت برای پذیرائی از شما آماده است .

این مطلبی است که سالهای سال همه مردم تهران‌با آن آشنائی دارند ولی امسال میشنویم که بعلت‌نبودن گوشت ، قصابها بیکار شده‌اند !

راستی اگر گوشت نیست اینهمه کافه و رستوران از کجا گوشت میآورند ؟ که اگر ساعت دو بعد از نیمه شب هم «بیفتك» نرم بخواهید درمقابل شما میگذارند؟ چطور است که برای آنها که حکیم فرموده کباب برك میل‌نمایند گوشت هست ، ولی برای دیگران نیست .

داستان «دم خروس» را نمیخواهم تکرار کنم ولی ناگزیر باید گفت که مطلب خیلی روشن است ، رندان سینه چاك بفکر افزایش نرخ گوشت افتاده‌اند و میخواهند در این گرمای تابستان هم بازار سیاه گوشت درست کنند ، تا مردم تصور نمایند که فصل، بهار است و سیاه بهار گوشت را هم باید تحمل کنند

طبق آماری که در دست است در سال گذشته ۳۰ هزار گوسفند جدید برمیزان سال قبل اضافه شده،وبا این‌ترتیب‌چه‌دلیل دارد که گوسفند بکشتارگاه نمیرون. از همه این گفته که بگذریم مگر ماههای قبل اعلام‌نشد که‌از ترکیه ،بلغارستان ورومانی وغیره وغیره‌گوسفند و گوشت یخ زده و تازه میآورند و با کمبود گوشت مبارزه خواهند کرد ، پس چه شد که بعد از چند ماه دو مثقال هم گوشت وارد نشده است ! چرا باید شهرداری آنقدر دست روی دست بگذارد ، تا آنان که میخواهند آب را گل آلود و ماهی بگیرند بمراددل برسند و حالا مجبور شوند گوشت را با هواپیما بتهران برسانند . مسئله گوشت ، قوت لایموت مردم این سرزمین است و نباید آنقدر سرسری از آن گذشت.

سیاوش سیروس

عوارض‌بندری نمیدهند

خبری‌بودکه بین شرکت‌کشتی‌رانی‌ها با سازمان بنادر در مورد پرداخت عوارض‌بندری‌در آبادان توافق شد و قرار است بزودی تکلیف موضوع مطالبات معوقه‌هم روشن شود . اختلاف برسر این بود که‌کشتیرانی ها میگفتندچون کشتی‌هائی که دربندر آبادان پهلو می‌گیرند اکثر نزدیك باتفاق کالا برای شرکتهای عامل نفت دارند. لذا باید طبق قرارداد از پرداخت عوارض معاف باشند . اما دولت زیر بار این استدلال غلط نرفت و گفت شرکتهای عامل حتی برای نفت خودهم‌عوارض میدهد ،تاچه رسد برای فلان کالای مصرفی‌که اصولا به نفت بستگی ندارد . این استدلال دولت ایران مورد قبول شرکتهای عامل قرار گرفت اما متاسفانه شرکتهای کشتیرانی که کاسه گرمتر از آش بودند از خر شیطان پائین نیامدند . تا اینکه دولت تهدیدش را اجرا کرد و جلوی تخلیه و بارگیری آنها را گرفت از آن پس نه تنها حرف ایران‌راقبول کردندبلکه مطالبات سال های قبل‌را هم گردن نهادند.

این امرتجربه‌خوبی برای‌ایران درمورد خارك محسوب میشود در خارك هم اختلاف بین ایران و کنسرسیوم نفت وجود دارد کنسرسیوم هنوز زیر بار نرفته‌که حقوق‌و عوارض‌بندری‌این جزیره را بپردازد . ایران برای اعمال حق حاکمیت بطور جدی‌خواستار وصول این عوارض که سالانه‌بین یك‌هزار ـ‌تایکهزار وپانصدمیلیون ریال است‌میباشدکنسرسیوم بعد از اینکه فشار دولت را جدی‌دید بطور غیرمستقیم اظهار تمایل‌کرد که از عوارض تنی ۹٫۵ ریال قسمتی را بایران بدهد وقسمت دیگر را خودش بردارد . اماایران زیر بار این نوع پیشنهادات هم نرفت این گفتگوها باوجودیکه مدتی است تمام‌شده تلقی میشود معهذا دولت هنوز آخرین برك برنده‌را که ارجاع مسئله‌بحکمیت بین‌المللی است‌بزمین‌نزده است.

قضیه آبادان نمونه کوچکی است که‌وقتی تهدید بمرحله‌اجرا درآید تمکین و تسلیم فورانمودار میگردد . در موردخارك دولت‌باید کار آبادان رابکند ، وهرچه‌زودتر تصمیمی که از چندی قبل گرفته بموقع اجرا درآورد تاکنسرسیوم به بهانه های مختلف پرداخت عوارض بندری ایران را بتعویق نیاندازد .

علی باستانی

زیبائی شهر

چند روز قبل یکی از همکارانم در همین ستون راجع به بی‌توجهی بعضی از ماموران‌برزن ها و شهرداری های محل‌درنظافت خیابانها تذکری داد و یادآور شد که ناگهان در پیاده‌رو خیابان شاهرضا (بین خیابان رازی وخارك) کوه‌شن ، آجر و تیرپدیدار گشت و کارگران ساختمان بااستفاه از بی‌توجهی و بیحالی ماموران شهرداری‌بدلخواه تمام پیاده‌رو را اشغال کردند . همکار دیگر نوشته بودکه‌رفتگر زباله را در زمین متروك کوچه‌جوادی امیرآباد جنوبی خالی میکند و گوش کسی هم شنوای تذکرات مکرر مردم محل نیست .

نظایر این عدم توجه‌ها نسبت به نظافت شهر فراوان است که هر روز بچشم میخورد در چنین وضعی آنوقت در حالیکه نمیتوانیم شهری‌تمیز و منظم داشته باشیم به دنبال جلب سیاح هستیم وماموراني برای «جلب» سیاح و آوردن آنان بایران با هزینه های گزاف بخارج اعزام می‌داریم .

مورد دیگری از سهل انگاری مسئولین امر اینست که در خیابان بهار فضای بزرگی است که به شبکه آب و برق تهران اختصاص دارد ازمدتها قبل سه طرف این فضای بزرك نرده کشی شده است و با این کار اطراف خیابان منظره زیبائی پیدا کرده‌است ولی تاکنون باز هم دراثر بی توجهی مسئولان مربوط یك قسمت از دیوار که در جلوی خیابان بهار قرار دارد همینطور متروك مانده است و چند میوه فروش در پشت دیوار بساط کسب و کار ایجاد کرده‌اند . در حالیکه نرده‌کشی این قسمت از خیابان در زیبائی خیابان اهمیت فراوانی دارد جادارد که مسئولان مربوط بخود آیند و هرچه زودتر در مورد نرده‌کشی آن اقدام نمایند .

محسن فتحی

نامادری سنگدل

هر چند ماه یکبار در صفحه حوادث با اخباری‌هولناك‌روبرو میشویم که حاکی ازسنگدلی بعضی از نامادری‌ها است .

دوسال پیش زنی سنگدل و از خدابی‌خبر برای‌ازبین بردن طفل خردسال و معصوم‌شوهرش ۱۴ سوزن در نقاط مختلف بدن کودك بیگناه فروبردولی‌ازآنجائیکه عمر هر کس بدست خداوند یکتا است . طفل تحت اعمال جراحی قرار گرفت. سوزن‌ها از بدنش خارج شد ، جان بسلامت برد ونامادری در پنجه عدالت گرفتار گردید و به مجازات رسید . چند روز قبل بازیکی از این‌زنان سنگدل چند جای بدن طفل بیگناه شوهرش را داغ کرد .

بعضی از زن ها با اینکه هنگام ازدواج در نهایت‌رغبت و میل حاضر میشوند از طفل بی‌مادر همسرخود چون فرزند خود نگهداری کنند درآغاز از خود در باغ سبزنشان میدهند و باندازه‌ای به طفل‌شوهرخود محبت میکنند که هیچکس نمیتواند تشخیص‌دهداینگونه زنها نامادری طفل هستندولی پس از چند ماه مخصوصا همینکه احساس کردند که حامله هستند تغییر اخلاق میدهند و پس از چند روز خشونت و سنگدلی را نسبت به طفل معصوم و بیگناه بی مادر بجائی میرسانند که‌شرح اعمال ناپسند آنها را درصفحات حوادث میخوانیم.

چه بسا دیده شده است بعضی از نامادرها در غیبت شوهران خود علاوه‌بر شکنجه و آزار کودکان از دادن نان و آب و غذا بآنها نیز امتناع میکنند و چنان در قلب کوچك آنان ایجاد رعب و هراس مینمایند که این اطفال قادر نیستند به پدر خود شکایت کنند و بدر از همه‌جا بی‌خبر نیزبتصود آنکه فرزندش در دامن نامادری‌مهربان! پرورش می یابد سرگرم کار خود میباشد ولی همینکه‌برحسب‌تصادف با بدن کبود شده‌یاسوخته فرزند خود مواجه میگردد تازه متوجه میشود که طفل معصوم بی‌مادر او ماهها بلکه سالهاست در زیر شکنجه زنی سنگدل قرار دارد . در اینجاست که دست انتقام بلند میشود و پس از جدائی‌و طلاق طفل همان زن سنگدل در اختیار نامادری دیگر قرارمیگیرد و .... ؟

فردوس قربانی

آگهی دعوت

مجمع عمومی عادی شرکت‌خدمات عمومی خلیج پارس‌بامسئولیت محدود درساعت ۱۰ صبح روز پنجشنبه بیستم تیر ماه ۱۳۴۷ در محل شرکت واقع در خیابان شاهرضا ابتدای کاخ شمالی شماره ۳۲ طبقه سوم تشکیل میگردد از آقایان صاحبان سهام و یا نمایندگان رسمی آنان دعوت میشود که درروزوساعت‌مذکور در جلسه حضور بهمرسانند .

دستور جلسه :

۱ـ استماع گزارش‌مدیرعامل درباره عملیات یکساله‌شرکت.
۲ـ تصویب ترازنامه .
۳ـ تغییر بعضی از مواد اساسنامه .
٤ـ شور در خط مشی آتیه شرکت .

مدیر عامل شرکت خدمات عمومی خلیج پارس ـ سیروس‌محوی
آ ـ ۱۰۵۶۳

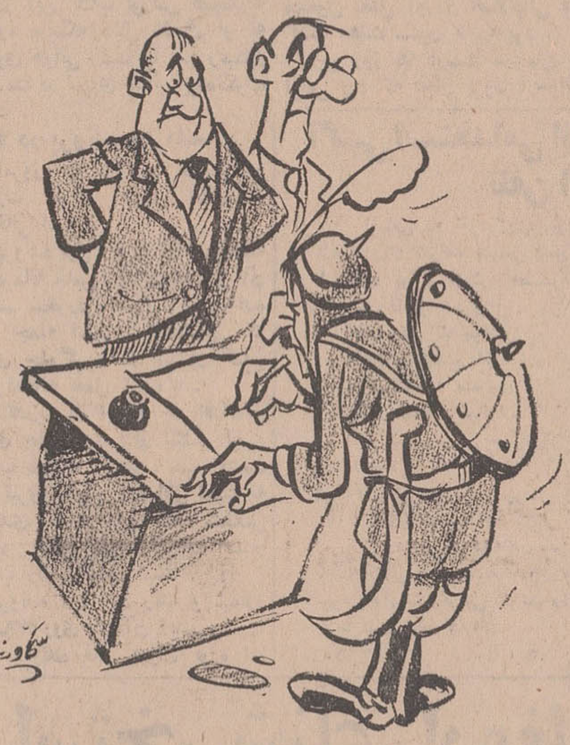

امضاء قرارداد منع‌گسترش سلاحهای اتمی

ایستمن کداك کمپانی مقیم روچستر ـ نیویورك درامریکا

صاحب اختراع راجع به « میله فیلتر (صافی)برای دود توتون جهت انواع سیگار و سیگار برگی و وسایل تدخین » که در ایران تحت شماره ٤١٦٦ به ثبت رسیده است اجازه بهره‌برداری از اختراع مزبور را باشخاص ذینفع عرضه مینماید . برای کسب اطلاع بیشتر بدفتر حقوقی ر . آقابابیان و همکاران خیابان شاه کوچه نوبهار شماره ۱۸ مراجعه شود .
آ ـ ۲۰۲٤۸

رم‌اندهاس کمپانی مقیم فیلادلفیا پنسیلوانیا در آمریکا

صاحب اختراع راجع به « یك عامل منهدم کننده نباتات قابل استفاده‌برای جلوگیری از نمو نباتات هرزه و علفها و طریقه جلوگیری از نمو نباتات هرزه‌و علفها بابکار بردن یك هالوفنیل نیتروفنیل‌اتر » که درایران تحت شماره ٤۸۹۰ به ثبت رسیده است اجازه بهره برداری از اختراع مزبور را باشخاص ذینفع عرضه مینماید .
برای کسب اطلاع بیشتر بدفتر حقوقی ر . آقابابیان و همکاران خیابان شاه کوچه نوبهار شماره ۱۸ مراجعه شود .
آ ـ ۲۰۲٥٤

ایستمن کداك کمپانی مقیم روچستر ـ نیویورك درآمریکا

صاحب اختراع راجع به « طریقه بعمل آوردن الیاف متصل و چین دارکتان یا شاهدانه جهت مصرف در ساختن صافی دود توتون » که در ایران تحت شماره ٤۸۳۷ به ثبت رسیده است اجازه بهره برداری از اختراع مزبور راباشخاص ذینفع عرضه می نماید .
برای کسب اطلاع بیشتر بدفتر حقوقی ر . آقابابیان و همکاران خیابان شاه کوچه نوبهار شماره ۱۸ مراجعه شود .
آ ـ ۲۰۲٥۲

الی‌لیلی اندکمپانی مقیم ایندیاناپولیس ایندیانا درآمریکا

صاحب اختراع راجع به «طریقه‌ای برای تهیه اسیدهای ۷ـ آمینوسفالوسپورامیك » که درایران تحت شماره ٤٥٥۳ به ثبت رسیده است اجازه بهره‌برداری از اختراع مزبور رابه اشخاص ذینفع عرضه مینماید.
برای کسب اطلاع بیشتر بدفتر حقوقی ر . آقابابیان و همکاران خیابان شاه کوچه نوبهار شماره ۱۸ مراجعه شود .
آ ـ ٤۰۲٥۰

ایستمن کداك کمپانی مقیم روچستر ـ نیویورك درآمریکا

صاحب اختراع راجع به «نوعی از الیاف (کتان یا شاهدانه و غیره) برای تهیه فیلتر (صافی) دود توتون سیگار وسیگار برگی و سایر وسائل تدخین» که درایران تحت شماره ٤۱٦٥ به ثبت رسیده است اجازه بهره برداری از اختراع مزبور را باشخاص ذینفع عرضه مینماید .
برای کسب اطلاع بیشتر بدفتر حقوقی ر . آقابابیان و همکاران خیابان شاه کوچه نوبهار شماره ۱۸ مراجعه شود .
آ ـ ۲۰۲٤٦

شاگردان ممتاز

آقای سیدرضا آقازاده
دانش‌آموز کلاس اول الف دبستان ژاله درسال‌تحصیلی ٤۷ـ٤٦ با معدل ۲۰ رتبه‌اول را حائز گردیده

آقای فرهاد خدایار
فرزند آقای کریم خدایار دانش‌آموز کلاس اول‌دبستان پیشاهنك بین ۳۸ نفربامعدل ۱۹٫۷۱ رتبه اول را حائز گردیده است .
آ ـ ۱۰٤۷۳

آقای محمدرضا اعزازی
فرزندآقای‌منصورعلی‌اعزازی درسال تحصیلی ٤٦ـ٤۷ در کلاس اول ۲ دبستان‌اتابیکی با معدل ۱۹٫۷٥ شاگرد اول شده است . آ ـ ۱۰٤۱٥

آقای مهرداد جاماسب
فرزند محمود با معدل کل ۱۸٫٤ در کلاس دوم دبستان منوچهری نجف‌آبادحائزرتبه اول گردیده است .
آ ـ ۱۹۸۷۸

دوشیزه مرجانه همایونی
دانش‌آموز کلاس‌سوم‌دبستان دخترانه‌پوراندخت‌شهرستان خمین در سال تحصیلی ٤٦ـ٤۷ با معدل ۱۷٫۲۸ بین ۳٤ نفر دانش‌آموز رتبه ممتاز را حائز گردیده است
آ ـ ۲۰۱۳۲

توجه کنید :

هم‌اکنون بیماری نیازمند خون شماست

حادثه خبر نمیکند، شاید شما روزی محتاج خون باشید

مرکز انتقال خون شیر و خورشید سرخ آماده است

شما خون بدهید و یا خون خود را اختیار نیازمندان بگذارید

خیابان ناصرخسرو جنب دارالفنون
تلفن ۳۰۴۴۷٥

۳۰۱۰

از ساعت ٦ تا ۷ بعد از ظهر نظریات شما را منعکس میکند

● **خدمتی عظیم**

مدتهاست صفحات روزنامه را زیرو رو میکنم تا به‌بینم برای تشویق خادمین از جان گذشته دستی بالا میرود یا خیر ؟ در حدود یکماه قبل یکنفر از جان گذشته قطار مسافربری تهران ـ تبریز را ازخطر سقوط و کشته شدن هزاران نفر و از بین رفتن میلیاردها ریال نجات داد ، میخواستم بدانم وزارت راه‌یا راه‌آهن دولتی نسبت باین خدمت عظیم چه کرده که درسی‌برای نسل موجودباشد.

طهوری

* «رفوژ» تهران نو

این «رفوژ» وسط خیابان تهران‌نو هم برای مردم این ناحیه عقده‌ای شده است . دوسال پیش با صرف مبلغ چندین هزارتومان این «رفوژ» بوجود آمده است ، ولی در حال حاضر با اینکه آب‌لوله در زیر این «رفوژ» قراردارد بصورت لم‌یزرع اداره‌میشود! چرابایدازکلیه وسائل‌استفاده نکنیم ؟

غلامعلی سهرابی

* راهنما لازم دارد

مسجدشاه‌تهران اغلب‌مورد بازدید خارجیان‌و سیاحان‌قرار میگیرد ، ولی برای راهنمائی آنان کسی‌دراین محل گماشته نشده‌است ،آیابهتر نیست‌که با گماردن راهنما اینکار را بصورت آبرومندی درآورند.

مهدی

● بازدید شود

جوی آب کوچه قنبری‌واقع در خیابان‌ری پشت بیمارستان بازرگانان بقدری کثیف وبر لجن است که بهداشت‌اهالی رابخطر انداخته‌واغلب ساکنین این‌منطقه‌هم بوضع موجود کمك میکنند وزباله خود را داخل جوی میریزند، تکلیف‌دیگران چیست، چرا رسیدگی‌وبازدید نمی‌نمایند .

طبیب‌چی

* وصل شد

شکایت از برق بجای خود محفوظ ، ولی نباید از حق گذشت چند شب قبل برق منزل ما واقع‌در خیابان‌شهناز کوچه‌خلیقی‌قطع شد، بلافاصله کارگری بنام « غلامحسین سیری» آمد و برق را وصل کرد .

منزل پلاك ۳٥٦

* خاموشی

خلاصه بگویم چه‌درکوی مکانیر و چه در ونك وضع برق منظم نیست و مرتب خاموشی داریم ، چرا نمی آیندیك بازدید از وضع این منطقه بنمایند .

حسینی

نوشته: احمد شهیدی
سردبیر روزنامه ژورنال‌دوتهران

من از پاریس می آیم... -۱۴-

هجوم بسوی طلای سیاه

مردم پاریس روز های تعطیل در عمر خود زیاد دیده‌اند .اما سابقه نداشته که با وضعی نظیر روز چهارم ژوئن مواجه شده باشند . تقریبا در تمام آنروز حتی تاساعت یك بعداز نیمه شب ، رفت‌و امد وسائل نقلیه در همه خیابان های شهر فلج شده بود .بسیاری از افراد اتومبیلهایشان را رها کردند و پای پیاده بدنبال کار خود رفتند. این منظره ایست از خیابان «شانزه‌لیزه » در آنروز که راه عبور بکلی بند آمده بود .

از میان شخصیتهای تازه‌ای که وارد کابینه شدند ، مهمتر از همه «رنه کاپیتان» رهبر گلیستهای‌چپ‌و رئیس کمیسیون قوانین مجلس‌بود، یعنی نماینده‌ای که چون نخواست به استیضاح مخالفان رای دهد، از سمت نمایندگی استعفا کرد و در مجلس مورد تحسین ژرژپومپیدو قرار گرفت .

از مهمترین‌تغییر سمتهادر داخل هیئت دولت ، تعویض پستهای‌وزیر دارائی ووزیر امورخارجه بود . «کوودو مورویل» که از نزدیکترین شخصیتهای سیاسی به ژنرال‌دوگل بشمار میرود ، بعنوان وزیر دارائی واقتصاد معرفی شد.وی البته‌سابقه زیادی در امور مالی دارد ، حتی‌در کمیته نجات ملی که در الجزایر تشکیل شد ، سمت نخستین‌وزیر دارائی‌را احراز کرد . اما مدت دهسال تمام اداره سیاست خارجی فرانسه را بعهده داشت .«میشل دبره» که پیش از ژرژپمپیدو در سالهای اول حکومت جمهوری پنجم نخست وزیر بود و بعد از «ژیسکاردستن» به‌سمت وزیردارائی فرانسه تعیین شد در کابینه جدید بجای «کوودومورویل» به وزارت امورخارجه رفت .

یاران وفادار دوگل نظیر «آندره مالرو» (که دهسال تمام‌است مشاور امور فرهنگی است) و «پی‌یرمسمر» وزیر ارتش بجا ماندند . اماکسانی که‌به‌نحوی در جریانات اخیر وارد بودند و بحران اقتصادی واجتماعی‌و وفرهنگی مشمول وزارتخانه های آنها میشد ، کنار گذاشته‌شدند، مانند : «روژه‌فره» وزیر مسئول‌امور پارلمانی ،«کریستیان‌فوشه» وزیر کشور آلن‌پره‌فیت ، وزیر آموزش وپرورش ، ژان‌مارسل ژانته ، وزیر امور اجتماعی ، ژرژ گورس وزیر اطلاعات ، فرانسوا میسوف ، وزیر امور جوانان وورزش . در میان اینها افرادی بودند که از زمان‌روی کارآمدن مجدد دوگل، یعنی ازماه مه سال ۱۹۵۹ تاکنون دائما سمت وزارت داشتند .

البته کنار گذاشتن این افراد نشانهٔ آن نبود که مورد بیمهری دوگل‌ونخست‌وزیرش‌قرارگرفته‌اند، بلکه بادرنظر گرفتن شرایط و اوضاع واحوال روز از کابینه‌خارج شدند . اما بعد اسامی آنها در لیست کاندیداهای حزب اکثریت قرار گرفت .

وزارت آموزش و پرورش راکه از لحاظ مسئله جوانان اهمیت بسیار داشت ژرژپومپیدو به‌یکی‌از نزدیکترین همکاران جوان خود یعنی «فرانسواگزاویه اورتولی» واگذار کرد که مدتها مدیر کل دفتر نخست‌وزیری بود و شهرت دارد که‌طرفدارپروپا قرص‌اصلاحات است .

* **چهارماموریت درسه‌هفته**

ژرژ پومپیدو پس‌از معرفی هیئت دولت جدید ، بلافاصله فعالیت شدیدی‌را برای‌آماده‌ساختن‌مقدمات انتخابات جدید که مهمترین وظیفه کابینه اورا تشکیل میداد آغاز کرد.

او میدانست که سه هفته وقت دارد و چهار وظیفه دشوار در مقابل :

۱-ترتیباتی فراهم آورد‌تادر کشوری که فعلا درحدود سه چهارم قوای فعاله آن در نتیجه اعتصاب فلج شده ، انتخابات عمومی انجام‌گیرد.

۲- مبارزات‌و فعالیت‌های انتخاباتی اکثریت را که رهبری آن‌باشخص اوست اداره‌کند‌و باتماس ومشورت باروسای سازمان های سیاسی ، در مورد انتخاب کاندیدا ها اقدام‌بعمل آورد و تاکتیك انتخاباتی گلیستها را تعیین کند .-۳- باراهنمائی و کمك وزیران کابینه‌اش، مخصوصا آنهائی که وظایفشان ارتباط با امور کارگری واقتصادی و اجتماعی دارد، برای باز گرداندن وضع‌عادی و معمولی زندگی مردم تلاش کند.

۴-ازیك طرف توافق باسندیکاهارا بجائی برساند و به‌اعتصابات خاتمه بخشد ، ازطرف دیگر با جوانان کنارآید ومذاکره با آنان را به مرحله‌ای رساند که قبل از انجام گرفتن اصلاحات عمیق واساسی ، بعضی از اقدامات مقدماتی در امور فرهنگی امکان پذیر شود .

● **همه بدنبال بنزین**

روز شنبه اول ژوئن ، من ناظر صحنه های جالبی از هجوم بسوی طلای سیاه در پاریس بودم .قطعا شما در کتابها خوانده‌اید ، یا لااقل در روی پرده سینما دیده‌اید که در اواخر قرن گذشته ، وقتی مردم شرق امریکا از وجودمعادن سرشار طلا در غرب انکشورا گاه شدند ، چگونه به آنسوی ـ که خودشان « فاروست » یا « غرب دور » میخواندند ـ هجوم بردند .

امروز در پاریس من به همین وضع برخوردم . منتهی امریکائی های تشنه طلا ، کاریها و ازابه های اسبی را ، در وسط جاده‌های سنگلاخ و پر گردو خاك ، رور میدادند تاجلو برود و زودتر آنها رابه ثروت برساند ، در پاریس ده ها هزار نفر ، در خیابان ها و کوچه ها ، اتومبیل های خود را در زیر آفتاب گرم بهاری ، با فشار دست به پیش میراندند تا به‌جلوی پمپ بنزین برسند و با بنزین گیری ، کلیدبیابانها و مزارع سرسبز را بدست آورند ...

● **انقلاب مرده بود**

مثل اینکه انقلاب و شورش و اعتصاب بکلی فراموش شده بود. هر کس اتومبیل قراضه‌ای در انبار داشت ، آنروز بیرون کشیده بود و میخواست از سه روز تعطیل متوالی ـ شنبه و یك شنبه که تعطیل اخر هفته است ، دوشنبه سوم ژوئن هم عید مذهبی«پانتکوت» بود ـ استفاده کند . خودرا به کوه و بیابان ، یا کنار دریا برساند واین سه چهار هفته‌ای را که در ناراحتی و اضطراب دائم گذرانده باسه روز استراحت و گردش‌تلافی کند

اصولا مردم فرانسه زیاد اهل غم و غصه نیستند و به خوش‌گذرانیدن زندگی خیلی علاقه‌دارند و پای‌بند بودن به همین اصل‌باعث شده بود که در ان ایام با اینکه هنوز هشت نه میلیون کارگر در حال اعتصاب بودند و جوانان «سوربن » و « ادئون » را دراشغال داشتند و خلاصه کشور در حال نیمه فلج بود ، شهرو دیار خودرا رها کنند و به دامن صحرا پناه برند .

نکته مهم آنکه خیلی ازاین اتومبیل‌دار ها از جمله همان‌جوانان و اعتصابگران بودند . دوستان و یارانشان از پشت نرده‌های کارخانه ها یاپنجره های محلهای‌تحت‌اشغال جوانان ، میدیدند که آنها با کهای بنزین اتومبیل هایشان را پر کرده‌اند ،بارو بنه لازم برای گذرانیدن آن سه روز راپسته‌اند و جاده های مناطق آفتاب رورا در پیش گرفته‌اند .

خلاصه پر شدن پمپهای‌بنزین، ان دوره آرامش بعداز شورش را که بانطق دوگل در روز پنجشنبه آغاز شده بود تکمیل کرد .

باآنکه رادیو ها از شب پیش، مکرر اطمینان داده بودند که از هرسه پمپی دو پمپ بنزین خواهد داشت و بنابر این اتومبیل دارها حرص نزنند وبنزین زیادی‌نگیرند، با اینحال هیچکس کوشش باین حرفها بدهکار نبود . در ان‌صبح شنبه ، دیگر نه کسی بفکر نان بود ، نه بفکر روغن ، نه بفکر شکر ، همه بدنبال بنزین بودند.

در بعضی نقاط صف اتومبیل‌ها در مقابل پمپهای بنزین به‌یك کیلو متر میرسید .

اتومبیل دار ها بقدری ذوق‌زده شده بودند که برای خاطر یك‌لیتر بنزین اضافی ، ده فرانك انعام‌می دادند . تلمبه زنها عیدشان بود و فرصت سر خاراندن نداشتند . جیبهایشان پر از پول شده بود. از هر طرف میچرخیدند،اسکناسی بدستشان داده میشد .

● **روزهای محرومت**

البته پشت سر هم قرار گرفتن سه روز تعطیل ، درین هجوم‌بردن به سوی پمپهای بنزین خیلی موثر بود . اما یك نکته را هم نباید فراموش کرد که در روز های اخر ماه مه ، بنزین در پاریس حکم اکسیر راپیدا کرده بودو مردم از این بابت نیز گرفتار مضیقه شده بودند ، خاصه انکه وسائل حمل‌و نقل عمومی هم کارنمیکرد.هر کس میخواست برای یك امر ضروری به نقطه دیگر شهر برود یا خود رابه محل کارش برساند عزا میگرفت . البته آرتش کامیون هائی را مامور کرده بود که صبح در ساعت معینی اشخاصی را که از حومه قصد آمدن به پاریس داشتند ، به نقاط معینی در شهر برسانند و عصر به حومه باز ـ گردانند ، در داخل شهر هم‌هشت خط اتوکار مجانی دائر شده‌بود ، اما بقول معروف این باده ها کفاف مستی میلیونها نفر آدم را نمیداد. «اوتواستوپ » در روز هائی که وضع بنزین عادی بود خیلی کار ها را آسان میکرد . انصافا اتومبیل دار ها هم با کمال مهربانی‌هر کس را که در مسیر آنها کاری‌داشت و دست بلند میکرد ، سوار می کردند و به مقصد میرساندند . اما وقتی بنزین کمیاب شد ، خود آنها هم به جمع پیاده روندگان پیوستند .

● **داستانهائی‌ازاتواستوپ**

در آنروز هائی که «اتواستوپ» کار معمولی هر آدم بی اتومبیلی بود ، داستان ها و حکایت هائی درین مورد برسر زبانها بود .برای تفنن خاطر خوانندگان ، یکی دوتا از آنها را در اینجا میاورم :

*بچه‌باهوشی که برای رفتن به خانه جزسوار اتومبیل های مردم شدن چاره‌ای نداشت ، باکاری که کرد، نخستین اتومبیل دار مهربانی را که به مقابل اورسید ، برسررحم آورد . سوارش کرد واورا بمقصد رساند . این پسر درحالیکه در کنار جاده ایستاده بود ، تخته‌ای بدست گرفته بود که‌روی آن‌این عبارت دیده میشد : «من‌اگر دیر بخانه برسم، مامان دلواپس میشود.»

*نقل میکردند که مرد ریشوئی برای‌آنکه جلب‌نظر اتومبیل‌دارهارا بکند این حیله رابکار برده بود : روی تخته‌ای که‌در دست داشت ، نوشته بود : «من قصه های‌خوشمزه بلد هستم. اگر مرا سوار کنید ، برایتان نقل خواهم کرد »

روزی که دوباره‌مترو واتوبوس در پاریس براه افتاد ، مردم این شهر نشاط دیگری یافتند.هم‌ازین بابت که دیگر لازم‌نبود کیلومترها راه را پیاده طی کنند ،هم ازین جهت که بکار افتادن این‌وسیله تقلیه عمومی را نشانه بازگشت زندگی به حال عادی میدانستند. این زن پاریسی یکی از نخستین مسافرینی است‌که صبح‌روز‌پنجشنبه ۶ژوئن برای سوار شدن درمترو، ازپله های استاسیون «گاردونور» پائین میرود .

اسرار زندگی کلنل لورنس -۱۸-

از: ساندی تایمز

ترجمه: هوشنك کوچك شوشتری

لورنس در اوج تهیدستی

● **لورنس روزها برای‌یافتن کسی که او را بیك وعده غذادعوت کنددرسر بازخانه های لندن پرسه میزد**

اولین سئوال لورنس از جان اینست که «تو میدانی‌من کی‌هستم وآیااصلا چیزی‌درباره من میدانی.» بروس جواب منفی می‌دهد ، سپس لورنس توضیح میدهد که او یك سرهنك ارتش بوده و شغل پر مسئولیتی را درزمان خدمت خود در ارتش بعهده داشته ولی چون‌با مشکلات مالی فراوانی روبرو بوده ممکن است مجبور شود در مقابل «چیز های ناخوشایند» تسلیم شود. سپس در مورد شغل پیشنهادی به «جان» میگوید که‌او احتیاج‌به‌جوانی باادب ، باهوش وزیرك‌وقابل اعتماد دارد و مایل است این جوان تمام دستورات او را بدون اینکه سئوالی در مورد آنها بکندو باکمال‌رازداری انجام دهد ، شخصی که ظرفیت‌آنرا داشته باشد که از او و احیانا از کسان دیگر مراقبت و مواظبت‌کند ضمنا یادآور میشود که هیچکدام‌از وظایف او غیرقانونی و مخالف با اصول شرعی نیست .

صبح روز بعد «جان» بمنظور آگاهی از عقیده‌پدرش درباره شغل پیشنهادی تلفنی با او تماس‌میگیرد، آقای بروس بادکتری که ترتیبات فرستادن «جان» را بلندن داده بود مشورت کرده و بالاخره به پسر خود اطلاع میدهد که مخالفتی با پذیرفتن شغل مذکور ندارد .

دکتر به بروس گفته بود« کار کردن با لورنس عربستان هیچ‌مانعی نخواهد داشت » .

لذا «جان‌بروس»باپیشنهاد لورنس موافقت میکند. لورنس برای «جان» حقوقی معادل ۳ لیره در هفته تعیین کرده و باو میگوید تا اطلاع بعدی در «آبردین» باقی بماند .

سه هفته‌بعد بروس‌تلگرافی‌باین مضمون از طرف لورنس دریافت میکند «یکشنبه در یونیون جك ، حتما ! » .

جان سر موعد مقرر در باشگاه «یونیون‌جك» واقع درجاده «واترلو» لورنس را ملاقات میکند . لورنس تعداد دوازده نامه به جان میدهد ، روی هرکدام ازنامه‌هایك کارت‌دیده میشد که روی آن تاریخ و محلی را که باید نامه پست‌شود نوشته شده بود .

لورنس ضمنا به جان میگوید که او برای دریافت مقداری پول که در مصردارد‌عازم این‌کشور میباشد. **اما واقعیت این بود که در فاصله بین این ملاقات و ملاقات بعدی‌با «جان» لورنس در تدارك ورود به نیروی هوائی‌بود‌و بالاخره درهفدهم اوت سال ۱۹۲۳ لورنس موفق شد موافقت «ترنشارد» را مبنی برورود به نیروی هوائی گرفته‌وقرارداد زیر را امضاء کند .**

«محرمانه»

«بدینوسیله موافقت میشود که تی.ای . لورنس تحت فرماندهی «جان هیوم‌راس» ، «ا.سی.۳.شماره ۳۵۲۰۸۷» به نیروی هوائی پادشاهی انگلستان ملحق شود .

موافقت با الحاق او به نیروی هوائی بمنظور قراردادن او درجریان نحوه زندگی هوانوردان است .

ضمنا مقرر میگردد که چنانچه هر تقاضائی از هر مقام بمنظور اخراج او از نیروی هوائی بشود بدون هیچگونه تشریفات رسمی بخدمت او خاتمه داده شود . »

ترنشارد بعلت سوابق قبلی که ازلورنس‌داشت قسمت آخر قرارداد را بصورتی خشك‌وغیر معمولی‌تنظیم کرده بود در افواه شایع بود که لورنس تصمیم دارد کتابی در باره نیروی هوائی پادشاهی انگلستان بنویسد ، این شایعه موقعی قوت یافت که نیروی هوائی از لورنس تقاضاکرد وقایع‌نویس رسمی‌نیروی هوائی پادشاهی گردد ، اما لورنس این پیشنهاد را رد کرد .

لورنس از وقایع دوران زندگی خود در زمانیکه در نیروی هوائی خدمت‌میکرد کتابی‌بنام «ضرابخانه» برشته تحریر درآورده است .

در این کتاب لورنس هیچگونه اشاره باینکه دلیل الحاق او به نیروی هوائی رغبت یا عدم رغبت‌او بخدمت در نیروی هوائی بوده‌نکرده است .

● **در پرونده محرمانه**

امروزه دو پرونده قدیمی در وزارت نیروی هوائی انگلستان بایگانی است .

پرونده اول ، قرمز رنك و جمله «محرمانه ، اس . ۴۴۴۶۸» روی آن بچشم میخورد . عنوان این پرونده این جمله است : «اقداماتی که برای جلوگیری از انتشار کتاب «ضرابخانه بعمل آمده » .

بگذریم از اینکه چه اقداماتی برای جلوگیری از انتشار این کتاب صورت گرفته ، مهم اینست که نیروی هوائی پادشاهی نسبت به عقایدی که در این کتاب منعکس شده و بطور کلی از عواقب انتشار کتاب راضی نبوده است .

پرونده دوم زرد رنك و شماره «۱-۳۹» روی‌جلد آن دیده میشود، این پرونده فاقد عنوان بوده اما حاوی یك سلسله نامه های‌شخصی است که لورنس به فرمانده نیروی هوائی پادشاهی نوشته است .

مضمون این نامه‌ها نظریات شخصی لورنس در باره فرماندهان عالی‌نیروی هوائی سلطنتی‌انگلستان است . عده‌ای از دشمنان لورنس معتقدند که‌اصولا «ترنشارد»فرمانده نیروی هوائی‌بدلیل دسترسی بچنین مدارکی با پیوستن لورنس به‌نیروی هوائی موافقت کرده است .

موقعی که جواب موافقت «ترنشارد» با استخدام لورنس درنیروی هوائی بدست او رسید ، لورنس از نظر مالی در وضعی نابسامان و آشفته بسر میبرد . ۱۲۰۰ لیره حقوق سالیانه‌ای راکه‌از وزارت‌مستعمرات دریافت میکرد قطع شده و مبلغ هفت هزار لیره نیز بمردم بدهکار بود .

دراین زمان لورنس در وضعی بلاتکلیف و آشفته در اطاق زیر شیروانی ساختمان شماره ۱۴خیابان «بارتون» واقع در «وست مینستر» مشغول بعمل آوردن اصلاحاتی در کتاب «هفت ستون خرد» بود .

این روز ها درست همزمان با ایامی بود که «جان بروس» جوان برای لورنس کار میکرد ، باوخیمتر شدن وضع مالی لورنس ، اوحاضر دیگر حتی قدرت پرداخت مستمری سه لیره‌ای «جان» را نیز نداشت، اما «جان» که علاقه‌ای به لورنس پیدا کرده بود با کار های مختلفی که انجام میداد درآمد ناچیز خود رابا لورنس تقسیم میکرد .

لورنس دراین‌ایام بسختی‌روزگار میگذراند . از شدت فشار مالی روزهادرسربازخانه «دوك‌بورك» واقع در «چلسی» پرسه میزد تا شاید یکی از دوستان ارتشی سابقش اورا دیده و به ناهاردعوتش کند وگاهی هم موفق میشد ، مثلا روز ۱۹اوت سال ۱۹۲۲او یکی از همقطاران سابقش را بنام«آر . وی . باکستون» دراین سربازخانه می‌بیند،باکستون چند‌سال قبل با لورنس در گردان شترسوار خاورمیانه خدمت‌میکرده، باکستون لورنس را برای صرف ناهار به‌هتل «پارك‌لین» دعوت میکند لورنس دستور دو خوراك خرچنگ میدهد ، یکی را خود باولع خورده و دیگری را در دستمالی ریخته و برای «جان بروس» که در اطاق زیر شیروانی خیابان «بارتون» در انتظار بازگشت او بود میبرد .

آگهی استخدامی از شرکت سهامی تلفن ایران

اسامی ده نفر رزرو قبولشدگان امتحان استخدامی مورخ ۱۷ر۱۲ر۴۶ شرکت سهامی تلفن ایران را بشرح زیر اعلام میدارد :

۱ـآقای پولاد خوش فطرت	دیپلم ریاضی
۲ـ آقای ناصر شیروانی	دیپلم ریاضی
۳ـ آقای ولی الله عباسی	دیپلم ریاضی
٤ـ آقای علاءالدین اقتصادی	دیپلم ریاضی
٥ـ آقای محمود تیموری	دیپلم ریاضی
٦ ـ آقای مسعود کیانیان	دیپلم ریاضی
۷ـ آقای سید عباس حسینی‌نژاد	دیپلم فنی
۸ـ آقای فرج الله فنائیان	دیپلم ریاضی
۹ـ آقای ابراهیم اردشیر	دیپلم ریاضی
۱۰ ـ آقای محمود حمیدی	دیپلم ریاضی

از ده نفر قبولشدگان مذکور خواهشمند است حداکثر تا پایان وقت اداری روز شنبه ۱۵ر۴۷ برای تشکیل پرونده استخدامی جود باداره کارگزینی شرکت واقع در خیابان شاه کوچه لاله مراجعه فرمایند . الف ۳۲۸۷

آ-۲۹۹۰۶ ۱-۲ شرکت سهامی تلفن ایران

استخر شنای ارمغان تربیت

برای دانش آموزان ودانشجو یان دختر همه‌روزه از ساعت ۳تا ٦ بعد از ظهر .

جاده پهلوی سه راه عباس‌آباد تلفن ٦۲۹٤۲٤

آ-۲۰۰۳۸

گروه‌فرهنگی‌مامقانی

از اول تیر ماه ٤۷ همه روزه صبحها برای کلاسهای‌دوره اول ودوم‌درشته‌های (ریاضی ـطبیعی ـ ادبی) وکلاس اول‌دبستان ثبت‌نام مینماید.

نشانی ـ خیابان سعدی‌شمالی‌کوی‌کاخ تلفن ۳۳٦۰۲۸

دبیرستان کیهان‌نو

امسال هم (برای سال چهارم) دررشته طبیعی‌وریاضی پسران ناحیه یك مقام اول را احراز کرد. بدانش‌آموزی که‌ازاین‌دبیرستان بین‌تمام‌کلاسهای‌ششم تهران مقام اول را حائز شود یك بورس تحصیلی دانشگاه اعطاء خواهد کرد . شاگردان‌اول کلاسهای داخلی خودرا از پرداخت شهریه سال بعد معاف میدارد . احراز مقام اول رشته‌های‌ریاضی و طبیعی همه ساله خود را در دبیرستان های ملی و دولتی پسران ناحیه یك نتیجه اشتراك‌مساعی همکاران صمیمی خود میداند .

آیزنهاور ـ ابتدای جمشیدآباد شمالی تلفن۶٦۷۷۹ـ٤۷۸۷۵

آ-۱۸۷۲۰

فردای کودک

کودکستان ـدبستان ـپانسیون شبانه‌روزی

زیر نظر مستقیم فروغ فرونن ومحمودخانمی

برای دوره تابستانی و سال تحصیلی‌آینده همه روزه ثبت‌نام مینماید .برنامه‌کلاسهای تابستانی ، تعلیم شنا در استخر اختصاصی‌کلاسهای‌تقویتی، کارهای فوق‌برنامه‌و تدریس‌انگلیسی‌توسط Mrs. Kathy فارغ‌التحصیل دانشگاه آیواو ـ متخصص تدریس اطفال ، برنامه سال تحصیلی تمام وقت (از ۸ صبح‌الی ٦ بعداز ظهر)

نشانی‌جدید: یوسف‌آبادخیابان‌محمدرضاشاه‌مقابل‌سینماگلدیس خیابان‌آهی تلفن۶۲۷۱۵۷ وسیله رفت و آمد آماده میباشد .

آ-۲۰۲۵٦

انجمن دوستیابی دوشیزگان و بانوان

بمناسبت فرارسیدن تابستان وتعطیل‌مدارس :

کلاسهای‌فشرده

(دوره ازیك ماه ونیم تاسه ماه)

خیاطی ـ آشپزی ـ ماشین‌نویسی منشیگری ـ انگلیسی ـ آرایش و زیبائی ـ گلسازی ـ گل آرائی ـ رقص وموسیقی ـ فارسی ـ کمك های اولیه ـ سنگدوزی و ....

برای نامنویسی بدبیرخانه انجمن‌دوشیزگان وبانوان (خیابان بهار شمالی ـ نبش نامجو ـ تلفنهای ۷۵٦۸۳۱ و ۷٦٤۹۸٤) مراجعه فرمائید.

از فرصت استفاده کنید

شما میتوانید از تعطیلات تابستانی خود حداکثر استفاده‌را بنمائید

شما میتوانید از کلیه شهرهای زیبای اروپا وامریکاوسایر کشورهای جهان دیدن کنید

آیامیخواهید برای دیدارعزیزانتان بخارج از کشور بروید؟ شمااى پدران و مادران که‌فرزندانتان درخارج‌از کشور بسرمیبرند.آیا میخواهید آنها تعطیلات خودرا در کنار شما بگذرانند تا ازپیشرفتهای اعجاب انگیز کشورشان دیدن کنند.

ایرانین اکسپرس

همه‌گونه امکانات را در اختیار شما میگذارد وبا تقدیم برنامه های زیر تسهیلات بیشتری را برای شما فراهم نموده‌است

۱ـدوردنیا	۴۶روز	۱۷۵۰۰تومان
۲ـامریکا	۲۱ «	۹۵۰۰ «
۳ـاروپا	۳۰ «	۵۷۹۰ «
۴ـاروپا	۲۲ «	۴۹۵۰ «
۵ـاسکاندیناوی	۲۹ «	۵۸۵۰ «

وبالاخره‌مسافرت به‌پالرموو‌سواحل‌شرقی‌مدیترانه

ایرانین اکسپرس

- **تمام مخارج شمارا قابل‌پرداخت به‌اقساط‌طویل‌المدت نموده‌است**
- **درتهیه گذرنامه شمارا راهنمائی میکند**
- **در مورد گرفتن ویزابشما کمک میکند**

ایرانین اکسپرس همیشه‌درخدمت‌شما

خیابان‌ویلا شماره ٦ تلفن های شماره

۴۵۵۱۲ - ٦۴٦۲۷ - ۴۵۷۹۴ - ٦۸۷۲۳

نوشته : مهدی قاضی

مسائلی حیاتی تراز «خانه‌های مزاحم»

● بجای «کلنك تخریب» خیابانها و کوچه ها را اسفالت کنید
● محله «لاتن» پاریس‌دارای معابری ناقص میباشد
● مسئله ،نان و گوشت سالهاست باعث‌سرگرمی مردم شده !

ستون « عقیده آزاد »روزنامه اطلاعات ، در اختیار آن گروه از زنان و مردان صاحب‌نظر در مسائل اجتماعی است که بخواهند صادقانه راه حلی‌در مورد مسائل مبتلا به اجتماعی نشان دهند . راهی که‌تصور میکنند بحال اجتماع مفیدتر از راهی است که مقامات مسئول پیشنهاد کرده‌اند .

وجود ستون « عقیده‌آزاد» مبین رشد دموکراسی کشور است. زیرا در این تریبون آزاد صاحب نظران میتوانند آنچه برای بهبود وضع ـ اجتماعی به نظرشان صحیح میآید بدون‌مانع مطرح‌سازند

لطفا روی پاکت بنویسید: روزنامه اطلاعات ستون«عقیده آزاد »

***

اینروز ها مردم تهران شاهد و ناظر مسئله‌ای بنام « خانه های مزاحم » میباشند .

این مسئله زمانی پدیدار گشت که مقامات شهرداری‌باتعبیر اشتباه از «نوسازی » چوب حراج برسر بعضی از خانه ها زدند که همشهریهای ما طی سالیان درازو با خون دل برای « بهتر زیستن » آنها را ساخته و کاشانه‌ای بزعم خود « امن » بوجود آورده‌اند .

شکی نیست که تمام اهالی تهران طالب و مشتاق‌اند تاشهری همپایه شهر های مدرن وامروزی دنیا داشته باشند .

هیچکس نمیتواند با عنوان«بهتر زیستن »مخالف باشد . هیچ‌فردی منکر زشتیهای موجود نمیباشد .

ولی آیا تمام زشتیها و موانعی که برای «بهتر زیستن » وجوددارد از بین رفته ، تنها مانعی که باقی مانده وجود « خانه های مزاحم » میباشد ؟

با یك بررسی اجمالی در مورد وضع این شهر به نکاتی بر می خوریم که بدون تردید هر کدام از آنها بمراتب حیاتی تر از وجود «خانه های مزاحم » میباشد .

هنوز آهنك گفته های جناب آقای شهردار در موردخرابی«چهل در صد » از خیابان ها در گوش فرد فرد ساکنین تهران طنین‌انداز است .

گفته‌ایکه اولا نیمی ازحقیقت‌را در بر داشته است و ثانیا باین زودیها شاهد رفع این خرابیها نخواهیم بود .

عقیدهٔ آزاد

● رگبار

ما در شهری زندگی میکنیم که یك باران ویا یك رگبار چند دقیقه‌ای باعث می گردد برای عبور از عرض خیابانی با پرداخت یکی دو قران متوسل به پشت باربران گردیم .

مطمئنا تا بحال تصاویر آنرااز طریق روزنامه ها و مجلات مشاهده نموده‌اید .

مسئله لاینحل گوشت هنوز بقوت خود باقی است بدون اینکه هیچ تغییری در ماهیت این امر بوجود آمده باشد و اگر مسئله نان را هم به آن اضافه نمائیم می بینیم که سالهاست این دو نکته باعث سر گرمی اکثریت قریب ـ باتفاق مردم این شهر گردیده‌اند؟

در اینجا سئوالی پیش می‌آید که برای رفع این نقایص تابحال چه اقداماتی صورت گرفته است ؟ آیا معنی و مفهوم « بهتر زیستن» فقط «به‌نوسازی»خلاصه میگردد؟! مسئولین شهرداری برای سرپوش گذاشتن بر روی سایر نقائص کارشان دست به تعبیر غلط ازکار عظیمو شایسته نوسازی زده‌اند .

● لندن و پاریس

اگر تهران را با شهر های زیبای دنیا از قبیل پاریس ، لندن واشنگتن و غیره مقایسه نمائیم‌می بینیم که در این دو پایتخت جهان کوچه های تنك با فراز و نشیب زیاد وجود داردمعذلك‌چنین‌پایتخت هائی در شمار بهترین شهر های دنیا درآمده‌اند و برای مثال آنها که پاریس رفته‌اند از کوچه پس کوچه های « کارتیه‌لاتن »یا « سن ژرمن دیره » و « استراسبورك سن دنی » آگاه‌اند معذلك پاریس عروس شهر های جهان است .

پس علل را باید در جای دیگر جستجو نمود نه اینکه مردمی را که با هزار زحمت و با گرو ـ گذاشتن گلیم و بادیه خودموفق‌به خرید خانه‌ای شده‌اند ، خانه و کاشانه شان را ویران کنیم .

* نکته

در اینجا مجبور به تذکر این نکته میباشم همانطوریکه ساکنین بهجت آباد به کوی ۹ آبان منتقل گردیدندآیا شما هم فکری برای مردمیکه‌خانه و کاشانه‌شان فدای نو سازی می شود نموده‌اید .

اکنون تعدادی از محلات‌تهران جزو برنامه نوسازی قرار گرفته‌و اگر این برنامه اجراء شود عده زیادی ازساکنین‌تهران‌راسرگردان و بدون خانه و کاشانه نموده‌ایم ، چرا قبلا نباید فکری برای اسکان مردمیکه خانه‌شان خراب میشود ننمائیم .

فرض کنید ، مبلغی هم بابت خانه خشت گلی‌باو پرداختید ،ولی آیا آنها با این پول‌میتوانندخانه‌ای در اختیار بگیرند که حداقل چند سال دیگر مشمول‌مقررات«ویرانی» نگردد ؟

اگر میخواهید کار مثبتی بنفع مردم انجام داده باشید بجای‌اینکه کلنك تخریب‌را بر فرق خانه های مردم فرود آورید کوچه هاوخیابان های آنها را اسفالت کنید ، دست بساختن فاضل آب معابر این‌شهر بزنید ، ترتیبی اتخاذ نمائید تا آب باران خیابان ها وارد منازل مردم نگردد . نوسازی را از جاهائی شروع کنید که هنوز مردم در آن اقدام بساختمان ننموده‌اند .

قدم نو رسیده مبارک

* بدینوسیله تولد نوزاد دختر خانم مینا مازندرانی باطلاع دوستان و بستگان این خانواده میرسد . زایمان در بیمارستان و زایشگاه هشترودیان انجام شد و نوزادهنگام تولد ۳ کیلو وزن داشت .

طی ده مورد زایمان دیگر که در همین بیمارستان انجام گرفت خانم ها :

نوراسر کیسیان ـ سداگورکیان ـ ناهید شکرائی ـ فاطمهٔ سکاکی ـ پروین ملك و مهناز نجم‌آبادی‌هر کدام دختری بدنیا آوردند و خانم ها:

فروغ جهانبخش ـ پروین رئوفی ـ طوبی محمدی و مهین دخت‌جنت سرشت هرکدام پسر کاکل زری زائیدند . کلیه زایمان ها زیرنظر آقای دکتر توکل انجام شد .

* خداوند به خانم هما صدری برای پنجمین بار فرزندی عنایت فرمود . نوزاد ، که پسر میباشد، در بیمارستان و، زایشگاه عیوض زاده بدنیا آمد و هنگام تولد ٤ کیلو وزن داشت .

در زایمان های دیگر ، که در همین بیمارستان انجام شد ، خانم هلن‌بیك‌یوسف ، خانم‌وجیهه عباسی وخانم فاطمه میرزائی هر کدام مادر یك نو رسیده پسر شدند و خانم زرین عباسی و خانم فرنگیس‌فرد هر کدام دختری بدنیا آوردند .

* بموجب اطلاعی که از طرف مسئولان زایشگاه مفرح ونیزاولیای نوزادان هفته گذشته این بیمارستان در اختیار ما قرار دادهشد ، در فاصلهٔ ۲۸ خرداد الی پنجم تیر ماه تعداد ۳۶ مورد زایمان دربیمارستان و زایشگاه مفرح انجام گردیده که طی آن ۲۲ نوزاد پسر و ۱٤ نوزاد دختر متولد شده‌اند اسامی مادران ۲۲ نوزاد پسر باین شرح است : خانم ها :

طوبی شهبازی ـ حمیده میرزائی ـ گلی صبوری ـ سرور فرزادی ـ ربابه غفوری ـ ایران فراهانی ـ فاطمه میرزائی ـ صغری محشوری ـ ناهید احمد زاده ـ صدیقه قالبی ـ کبری جابری ـ اقدس نعمتی ـ خانم سادات فاظمی ـ راضیه‌شهبازی ـ گوهر عبدلی ـ احترام ایزدی ـ زهرا حسینی ـ فاطمه محمودی ـ جهان حیدری ـ سکینه جعفری ـ پروین پور جندی و فاطمه رضائی.

اسامی مادران ۱٤ نوزاد دختر نیز بترتیب موعد زایمان باینقرار میباشد :

خانم ها : اقدس سلیمی ـ اقدس ابوالقاسمی ـ صدیقه طبیب چی ـ جیران ملکی ـ حکیمه احمدی ـ پوران نریمان ـ مریم آزادی ـ ایران حاتمی ـ نازی محمدیاری ـ فاطمه مومنی ـ مریم محمدی ـ اشرف محمدی ـ صدیقه شالچی‌و مرضیه فرهودی .

ما یکایه خانواده‌های نامبرده تبریك میگوئیم و امیدواریم قدم نورسیده مبارك باشد .

دنباله اخبار نوزادانی که طی هفته گذشته‌در تهران متولدشده‌اند فردا در این ستون چاپ خواهد شد شما نیز میتوانید خبر تولد نوزاد خویش را برای درج در این ستون بمنظور اطلاع بستگان و دوستانتان بوسیله تلفن‌شماره ۳۰۰۱۱ روزنامه اطلاعات (شماره داخلی ۳٦۸) در اختیار ما بگذارید .

متر مربع ۱٦۰ ریال
کف‌پوش پلاستیکی قابل انتقال با اجرت نصب
تلفن ٤٦۸۱۳

کولر کریر

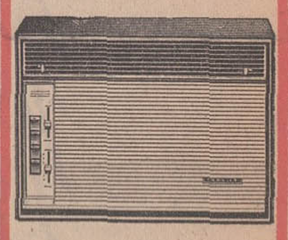

بی‌صدا.
کم مصرف ودارای بزرگترین قدرت خنك کننده با سرویس فنی مجهز

Carrier

نماینده انحصاری.
شرکت شعله خاور
تخت‌جمشید
چهار راه بهار
تلفن ۷۵٦۱٤۱-٤۵

توجه کنید :

هم‌اکنون بیماری نیازمند خون شماست

حادثه خبر نمیکند شاید شما روزی محتاج خون باشید

مرکز انتقال خون شیروخورشید سرخ آماده است

شما خون بدهید یا خون خود را اختیار نیازمندان بگذارید

خیابان ناصرخسرو جنب دارالفنون
تلفن ۳۰۴۴۷۵

محصولات :
ایندولا
« ساخت هلند »

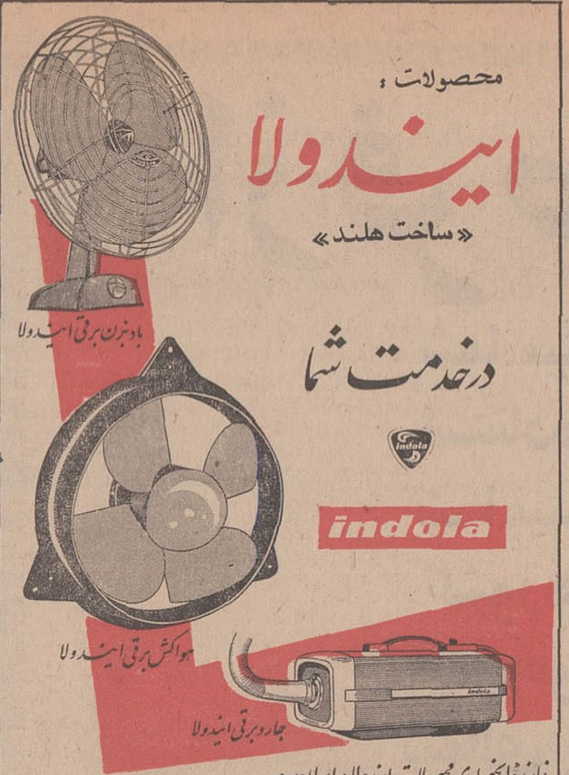

درخدمت شما

نمایندهٔ انحصاری محصولات ایندولا درایران :
شرکت مقصود ـ خیابان سعدی جنوبی تلفن ۳۳۵۱۱۷-۳۰۱۰۲٤

نمایندگی ایندولا در اهواز : کالای خانه فلکه جنب پل

یلمونها کشاورز صاحبان صنایع وکارخانجات بزرگ ازنیروهای کا. اس. ب استفاده میکنند

KSB

محصولات کارخانجات
کا.اس.ب
همیشه موجود در تهران

قلمه های ساخته بفیوژ برای کارهای کشاورزی وصنعتی
قلمه های فشارقوی
برای تغذیه دیگ بخار و انواع ذکرون فشار و باران مصنوعی
قلمه های شناور الکتریکی برای چاههای عمیق
قلمه های توربینی با شافت استاندارد امریکائی برای کشاورزی
قلمه های آب گرم و اندازه های مختلف برای حرارت مرکزی

لوازم
★★★ سوپاپهای کنترل بشیر فلکه ـ شیرخودکار ـ تبدیل‌ها و فلانشها
★★★ شیرهای بخارگیر برای راندمان بهتر در سیستم بخار

برای آبگرم ـ بخار ـ مایعات مختلف ـ نفت ـ بنزین و روغن موتور ـ گرانروی ـ فشار

الکتروموتورهای افقی و اندازه های مختلف ۱ تا ۱۸۰ اسب

شرکت بازرگانی دیتون ـ خیابان شاه‌رضا ـ چهارراه کالج ـ تلفن ٤۹۲٦۳ ـ ٤۹۲٦٦ ـ ٤۹۲٦۹
تلگرافی : دایتون ـ تلفن

اطلاعات سال

باچهار کتاب
خواندنی و باارزش
ودو آلبوم نفیس
در نهصد صفحه
بزودی منتشر میشود

پمپ پیستونی لوو

از ٤ تا ۱۳۰ تمسفر جهت اضافه کردن‌فشار ـ تغذیه‌دیك‌بخاروبرای معادن و ارتفاعات زیاد
نماینده انحصاری در ایران‌شرکت سهامی صنعتی کوشش ـ سعدی جنوبی شماره ٦۹۲ تلفن ۳۰۳۷٤۹

کنار دریا ـ متل پر

۱۲ کیلومتری چالوس بطرف‌شهسوار پانسیون کامل
رفت‌وبرگشت: ۲ بعدازظهر پنجشنبه تاعصر جمعه ۵٤ تومان
جمعه ۳۳ تومان یکهفته ۱٤۰ تومان پی. ام .تی تلفن ۳۳۳٦۷۸

انجمن دوستداران دوشیزگان و بانوان

نامنویسی برای دوره جدید :

کلاس‌های خیاطی

۲ ماهه ـ ٤ ماهه ـ ۹ ماهه

زیرنظر ٤ دبیر مبرز خیاطی وبامتدگرلاوین
علاوه براین، برای دوره جدید این کلاسها هم نامنویسی میشود :
آشپزی ـ آرایش وزیبائی ـ منشیگری ـ ماشین نویسی ـ کمکهای اولیه ـ سنگدوزی ـ گلسازی ـ سبد بافی ـ رانندگی ـ انگلیسی .
برای نامنویسی بدبیرخانه‌انجمن‌دوشیزگان وبانوان (خیابان بهارشمالی ـ نبش نامجو ـ تلفن‌های ۷۵٦۸۳۱ و ۷٦٤۹۸٤) مراجعه فرمائید.

ترکیات

جناب آقای مهندس دیلمقانی
انتصاب شایسته جنابعالی را صمیمانه تبریك عرض نموده موفقیت شمارا از خداوند متعال آرزومندم .
مصطفی مسعودنیا
آ ـ ۱۰۵۵۳

سرکار سرهنك جهانگیر فاتح
باکمال مسرت ارتقاء جنابعالی رابسمت معاونت شهربانی های سیستان و بلوچستان تبریك میگوئیم
مهری مظاهری ـ امیر مظاهری
آ ـ ۱۰۵۵۷

آگهی انتخاب استادیار

مرکز اتمی دانشگاه تهران بمنظور اشتغال در رشته های مختلف احتیاج‌بسه‌تن استادیار بشرح‌زیر :

۱ ـ رشته رادیوژئولوژی — یك‌تن
۲ ـ رشته رادیوشیمی — یك‌تن
۳ ـ رشته شیمی تشعشع — یك‌تن

دارد که‌از طریق مسابقه انتخاب و استخدام مینماید.داوطلبان می توانند از تاریخ نشر اولین‌آگهی تامدت چهار ماه همه‌روزه باستثنای ایام تعطیل باتسلیم مدارك زیر :

۱ ـ کلیه مدارك تحصیلات عالی ودانشنامه دکتری یامعادل آن در رشته مربوط
۲ ـ برك‌انجام خدمت زیر پرچم یامعافی ازخدمت
۳ ـ مدارك و سوابق استخدامی در صورتیکه سابقه‌استخدامی داشته باشند .
٤ ـ شش قطعه عکس ودوبرك رونوشت مصدق شناسنامه
۵ ـ برك معرفی از سازمان هدایت فارغ التحصیلان کشور بدبیرخانه دانشکده مراجعه و ثبت‌نام نمایند .

الف ۲٤۷۸ آ ـ ۲۰۳۷٤

آگهی مناقصه زین وبرك سواری

شماره ۱۹ تاریخ ٤/٤۷

سررشته‌داری نیروی زمینی شاهنشاهی یك قلم جنس مشروحه زیر را : زین و برك سواری ۳۰ دستگاه را از طریق مناقصه خریداری مینماید .

پیشنهاد دهندگان میتوانند با مراجعه به اداره سررشته‌داری نیروی زمینی شاهنشاهی و ملاحظه نمونه و مشخصات‌اجناس و دریافت برك شرایط و مشخصات معامله پیشنهاد خود را طبق مفاد مندرج درشرایط معامله تنظیم و تاساعت ۹ روز ۹/۵/۴۷ بدفتر اداره سررشته‌داری نیروی زمینی شاهنشاهی‌تسلیم نمایند.

الف ۳٤۸۱ .

اداره سررشته داری نیروی زمینی شاهنشاهی
۱ ـ ۲ آ ـ ۲۰۳٦۲

آگهی مزایده نوبت دوم

بنگاه توسعه ماشین های کشاورزی شندانك یك قطعه‌زمین بمساحت ۱٤۷۰ متر مربع پلاك ۲۵۹ فرعی از ۲۱ اصلی واقع در ناصریه کرج بخش ۱۲ دهستان غار ملکی خودرا از طریق آگهی مزایده بفروش میرساند .

داوطلبان باید مبلغ ۱۰۰۰۰ ریال اسناد خزانه خریداری و بصندوق بنگاه بعنوان سپرده پرداخت و رسید دریافت دارند پیشنهادات باید در پاکت لاك‌و مهرشده که‌روی آن نوشته باشد (مربوط به آگهی ۱٤۷۰ متر زمین واقع در ناصریه کرج) تا آخر وقت اداری روز ۲/۵/۴۷ بدفتر بنگاه واقع در بلوارالیزابت خیابان کاخ شمالی ۸٦ تسلیم‌ورسید دریافت‌دارند . به‌پیشنهادات بدون سپرده و مبهم ترتیب اثر داده نخواهد شد . سپرده برنده مزایده تاپایان معامله پرداخت‌نخواهد شد . در صورت استنکاف برنده اول و دوم سپرده آنها بنفع بنگاه ضبط میشود .کلیه هزینه های مزایده و تنظیم سند و مالیات و عوارض بعهده برنده مزایده خواهد بود . پیشنهادات در روز ۳/۵/۴۷ ساعت ۹ صبح باحضور شرکت‌کنندگان در جلسه باز و قرائت خواهد شد بنگاه دررد یاقبول یك‌و یا کلیه پیشنهادات مجاز است .

الف ۳٤۷۵ . بنگاه توسعه ماشینهای کشاورزی

آ ـ ۲۰۳۸۰ ۱ ـ ۲

تجدید آگهی مناقصه

چون پیشنهادات واصله مربوط به آگهی خرید ۹ قلم لوازم لوله‌کشی موضوع آگهی شماره ۲٤۰٦ ـ ۱٤/۳/۴۷ این سازمان تاساعت ده صبح روز سه‌شنبه چهارم تیرماه ۴۷ بحدنصاب نرسیده لذا تاریخ مجدد رسیدگی به‌پیشنهادات روز پنجشنبه بیستم تیر ماه ۴۷ تعیین میگردد که‌تاساعت ده‌صبح آنروز پیشنهادات قبول میشود ودرساعت یازده صبح همانروز با حضور اعضای کمیسیون رسیدگی خواهدشد . سایر شرایط همانستکه درشماره های ۱۲٦۰۷ ـ ۲۱/۳/۴۷ و ۱۲٦۱۳ ـ ۲۸/۳/۴۷ همین روزنامه درج شده است .

مدیرعامل سازمان آب‌اراك
مهندس غفاری
آ ـ ۲۰۳۰٦

اطلاعات
دختران وپسران
مجله‌ای برای تمام دخترها و پسرها
مجله‌ای برای کلیه دانش آموزان
روز سه‌شنبه هرهفته فقط
مجله اطلاعات
دختران وپسران

واگذار میشود

یك محل بسیارمناسب برای شرکت های‌بزرك با دکوراسیون عالی و جالب واقع در خیابان فردوسی ـ ساختمان آفتاب شرق هم‌کف خیابان بمساحت تقریبی ۷۵ متر مربع سه دهنه بابرق‌و تهویه مطبوع واگذار میشود .

خواستاران‌به تلفن های ۵۰۵۲۳ ـ ۵۳۸۲٦ هـ ۵۳۰۲۰ مراجعه فرمایند .

۱ ـ ۳ آ ـ ۲۰۲۷۲

نیازمندیهای شما

تلفنهای ۳۰۱۵۳۳ و ۳۰۰۱۱

خرید و فروش اثاثیه

خرید

فرش کیهان تلفن ۷۶۳۷۷۶
انواع قالی و قالیچه کهنه و نو
مخصوصا قالی‌های سنگین قیمت راخریداریم بهتراست برای معاملات هرنوع فرش باسازمان فرش کیهان تماس بگیرید چون مشاورین ما مجانا در اختیار شما خواهند بود.
۱ـ۳۰ آ ـ۷۳۴

فرش رضوی ۷۶۴۸۰۰
روزولت میدان ۲۵ شهریور خریدار فرشهای نوو کهنه صادراتی تحت نظر کار شناس مطلع با قیمت منصفانه می‌باشد موقع خریدوفروش باتلفن ۷۶۴۸۰۰ مکالمه فرمائید.

فروشگاه حاجیان تلفن ۳۵۱۸۳۸
قالی و قالیچه کهنه و نو شمارا جهت صادرات در منزل نقدا خریدار است همچنین یخچال ـ تلویزیون وسایر لوازم منزل ـ کارکنان این فروشگاه باوسیله مجهزی که در اختیار دارند بدون وقفه در محل اجناس راعادلانه خریداری مینمایند

قیمت یك کلام
شرکت فرش کاشانی
مرغوبترین فرشهای ایران را با دلپذیر ترین نقشها تقدیم میدارد.
درنمایشگاه وفروشگاه فرش کاشانی
قیمت یك کلام است
فرشهای کهنه خریداری می شود خیابان پهلوی بین تخت‌طاوس و عباس‌آباد پلاك ۵۳۱ تلفن ۶۲۶۵۱۰
۱ـ۲۶ ا ـ۳۰۵

فرش گلشن تلفنهای ۶۲۱۴۱۵ و ۶۲۱۴۲۱
انواع فرشهای نو از تمام‌شهرستان های ایران موجود میباشد و قیمت یك کلام در ضمن فرش نو و کهنه خریداریم ۱ـ۲۶ آ ـ۴۲۲

فروشگاه صفا تلفن ۳۵۲۸۷۶
کلیه لوازم منزل شما رادراسرع وقت بااطلاع تلفنی در محل نقدا عادلانه خریداری مینماید

فروشگاه کالای مرکزی
تلفن ۶۵۰۵۷
خریدار یخچال . تلویزیون . فرش . اجاق گاز وسایر لوازم‌منزل
۱ـ۲۶ آ ـ۵۹۱

نمایشگاه فرش تاج
تلفن ۶۸۱۳۸
قالی وقالیچه کهنه‌ونو برای‌صادرات خارج نقدا خریدار است خیابان شاه بین سیمتری و جمشیدآباد
۱ـ۲۶ آ ـ۵۸۳

فروشگاه خالقی
تلفن های ۳۰۳۰۸۰ و ۳۵۲۰۹۰ فرش کهنه و نو و یخچال . تلویزیون و لوازم منزل شما را خریداریم .

فروشگاه ونمایشگاه آسیا
یخچال . تلویزیون . اجاق گاز وفرش عادلانه‌خریداریم.شاه‌چهارراه پیروز تلفن ۶۱۲۸۳۲

فروشگاه سعید ـ سرچشمه
خریدار اثاث خانگی و فرشهای سنگین قیمت ۳۳۸۶۶۷ و ۲۳۳۷۶
۱ـ۲۶ آ ـ۷۱۶

فرش‌شایان تلفن ۶۱۳۳۸۱
انواع قالی نو و کهنه در محل نقدا بقیمت عادلانه خریدار است.
۱ـ۲۶ آ ـ۵۲۹

فروشگاه نیك تلفن ۷۵۷۵۴۶
منصف‌ترین خریدار قالی .قالیچه کهنه و سایر لوازم منزل
۱ـ۲۶ آ ـ۶۲۲

فروشگاه آرمان تلفن ۶۹۶۲۳
بهترین خریدارتلویزیون فرش‌ـ چراغ گاز وهر نوع یخچال‌نفتی
۱ـ۲۶ آ ـ۵۹۰

فرش فروردین تلفن ۴۳۰۸۵
بهترین خریدار فرشهای کهنه‌ونو
۱ـ۲۶ ا ـ۷۰۸

فروشگاه منصف تلفن ۳۵۳۴۶۱
انواع فرش و سایر لوازم شما را بقیمت عادلانه در محل خریدار است .

فرش ملك تلفن ۷۶۴۶۱۷
فرش کهنه نقدا خریداریم
فرش های نو موجود است فرش ملك خیابان قدیم شمیران باغ صبا مقابل ملك ۷۶۴۶۱۷
آ ـ۶۴۵

فرش طوسی تلفن ۷۵۹۰۲۹
قالی و قالیچه کهنه شما رابرای صادرات از سایرین بهتر میخرد
۱ـ۲۵ آ ـ۷۲۱

فروشگاه آریا ۴۹۳۹۳
بهترین خریدار یخچال برقی و نفتی فرش ـ تلویزیون خیابان شاه

نمایشگاههای مبل

پرده دوزی ارجمند ۳۳۷۳۷۰
۱ـ۲۶ آ ـ۷۱۵

پیراهن مبل ۳۳۹۵۰۵
تعویض پارچه مبل ۳۳۹۵۰۵
پرده دوزی شهرزاد ۳۳۹۵۰۵

تعمیرات

تعمیرگاه تلویزیون الکترون
تلفن ۷۶۳۶۸۲
آماده برای‌نصب کنورتور جهت فرستنده دولتی و آموزش وپرورش روی هر نوع تلویزیون و تعمیر تلویزیون آرسی.ا، شاوب‌لورنس، تلفونکن ، سییرا ، فیلیپس و سایر مارکها باسرویس مجهز سیار در منازل بویژه شمیرانات .

شرکت سهامی رادیو تلویزیون ایران
جهت‌نصب کنورتورو تعمیر تلویزیون های R.T.A. — R.C.A. که‌تحت نظر متخصصین کار آزموده‌انجام میگیرد و به تعمیرگاه خودتان به شماره های ۹۰۳۱۹ و ۹۰۳۲۰ و ۹۰۳۲۱ مراجعه نمائید .

نصب کنورتور
تعمیر انواع تلویزیون ، رادیو گرام در منزل شما فقط بایك‌تلفن تلفن ۶۱۳۷۶۰

تعمیرگاه فریجیدر تلفن ۷۲۳۳۶
۱ـ۲۶ آ ـ۴۳۳

شرکت ایران تکنیك
یگانه تعمیر گاه مجهز تلویزیون تلفن ۶۹۵۱۴ و ۴۲۷۳۳

سرویس R.T.I - R.C.A
درتمام ساعات برنامه اماده تعمیر انواع تلویزیون می‌باشد خیابان نادری ۶۴۳۴۸ و ۴۸۵۳۳
۱ـ۳۰ ا ـ۷۰۳

سرویس‌رادیوتلویزیون‌نصیر
کافیست برای سرویس و رفع معایب تلویزیون رادیوگرام ضبط ونصب کنورتور باشماره تلفن ۳۳۷۵۲۰ تماس بگیرید.
۱ـ۱۰ آ ـ۷۱۸

سرویس رادیو تلویزیون غرب ۳۰ درصد تخفیف
جهت تعمیر تلویزیون و نصب کنورتور اتوماتیك آلمانی درمنازل با سرویس سیار ۷۵۴۵۰
۱ـ۲۶ آ ـ۷۲۰

موسسه پارس ۳۰۲۸۹۰
تعمیر یخچال کولر ماشین‌لباسشوئی (آبگرمکن با دستگاه مخصوص) ضمانتنامه یك ساله لوازم یدکی
۱ـ۱۰ ا ـ۶۶۴

کولر
کارگاه فنی طاهری
نصب و تعمیر کولر و کانال کشی ساختمان باتضمین تلفن ۷۶۵۲۶۴
۱ـ۱۵ آ ـ۷۳۶

نصب وتعمیر کولر
آبی و گازی تحت نظر مهندسین متخصص طبق آخرین متد ۶۱۳۸۴۱
۱ـ۲۶ آ ـ۶۷۲

نصب و تعمیر کولر آبی
در اسرع وقت ۷۹۰۴۰۱
۱ـ۲ آ ـ۱۰۵۷۲

آنتن تلویزیون

نصب آنتن تمام کانال
مهندسی تلویزیون نصیر ۳۳۷۵۲۰
۱ـ۱۰ آ ـ۷۱۹

سازمانهای فنی و فرهنگی

دبیرستان شماره ۱ پسران گروه یکان (سپیده‌گیتی)
بااستادان مجرب کلاسهای ۲۵ نفره محیط خوب و وسایل کافی از اول تیرماه ثبت‌نام میکند ،خیابان تخت‌جمشید چهارراه پهلوی مقابل هتل سینا تلفن ۴۴۸۱۱
۱ـ ۳ آ ـ۷۷۸

فرصت آموزشی مناسب
از سالن ماشین نویسی موسسه زبانهای خارجی که با آخرین وسایل مجهز است وسرتاسر تابستان دارای کولر می‌باشد استفاده نمائید .باطی این دوره باخذ گواهینامه R.C.A.
لندن نائل خواهیدشد
خیابان شاه‌ساختمان آلومینیوم طبقه پنجم ۱ـ ۳ آ ـ۱۶۸۷۶

برای استخدام فوری
در آموزشگاه فائز ماشین نویسی را با متد جدید بیاموزید شاه‌اباد روبروی دبیرستان شاهدخت تلفن ۳۳۵۷۵۷

اطلاعیه گروه فرهنگی بنیادنو
کودکستان و دبستان بنیادنو برای‌سال تحصیلی آینده ثبت‌نام میکندضمنا کلاس های تابستانی شامل نقاشی زبان، شنا برای کودکان ۲ تا۱۲ ساله‌دایر میباشدساعات ثبت نام ۹ تا۱۲ صبح و ۵ تا ۷بعداز ظهر نشانی ، خیابان آناتول فرانس نبش ۱۰ ایتالیا تلفن ۴۳۸۵۵ .

تدریس خصوصی

ماهی سی تومان
زبان انگلیسی و المانی بطور خصوصی تلفن ۴۹۴۹۴ و ۶۱۳۷۶۰

دروس‌ریاضی ششم‌ریاضی
خصوصی تدریس میشود تلفن ۷۸۱۷۷۶ آ ـ۹۶۳۳ ۱ـ۱۰

فقط با ۴۰۰ تومان
انگلیسی کنتراتی توسط بانوی انگلیسی خیابان‌پهلوی‌تلفن ۴۲۰۸۶
۱ـ۲۶ آ ـ۷۸۳

ریاضیات ـ فیزیك ـ شیمی ـ میکانیك ناصری دبیر ریاضی ۷۵۳۸۹
۱ـ۲ آ ـ۱۰۳۱۵

انگلیسی خصوصی ۷۹۳۵۲۴
۱ـ ۳ ا ـ۱۰۳۱۱

سازمان فرهنگی آریو
معرف معلمین خصوصی (خانم و اقا) بخانواده‌ها تلفن ۴۷۹۵۲
۱ـ۳ ا ـ۷۷۸

فرانسه (متد موژه)
در آموزشگاه نوبهاران ۷۳۴۴۲
۱ـ۱۰ آ ـ۱۰۵۱۹

ریاضیات و دروس ابتدائی ۷۶۳۱۰۶
۱ـ۴ آ ـ۱۰۵۰۳

دروس دبیرستانی‌توسط دانشجوی پزشکی تلفن ۷۷۲۷۷۳
آ ـ۱۰۵۸۷

پانسیون

(پانسیون ارمغان تربیت)
ARMAGHAN-e-TARBIAT
برای کودکان ۳تا ۱۱ سال با استخر شنا وبرنامه های سرگرم کننده .جاده‌پهلوی سه‌راه‌عباس‌آباد تلفن ۶۲۹۴۲۴

معاملات پول

چکهای برگشتی را نقدا خریداریم ۶۵۴۶۴
ا ـ۶۷۷

پول‌تومانی ۲شاهی ۶۲۸۰۹۰

پول تومانی ۲ شاهی ۷۳۵۴۱
۱ـ۲۶ ا ـ۵۷۸

پول شرطی موجود است بتلفن ۳۳۹۰۶۷ و ۳۳۶۸۸۵ مراجعه نمائید
۱ـ۸ آ ـ۶۹۷

پول شرطی باسود
بانکی موجود است ۴۸۴۶۳
۱ـ۱۰ آ ـ۷۳۲

معاملات املاک و مستغلات و اتومبیل

فروش
در تهران شرق
خانه‌های ویلائی مدرن و مجهز آماده فروش ۷۸۹۷۲ و ۷۸۹۷۳
۱ـ۲۰ آ ـ۶۳۷

فروش نقد واقساط
خانه های شمالی وجنوبی‌ویلائی مستغلات باغ و زمین ۴۸۴۶۳
۱ـ۱۰ آ ـ۷۳۱

یك قطعه باغ
بر خیابان قدیم‌شمیران ایستگاه چالهرز مقابل حسینیه‌ارشادبقطعات کوچك بفروش میرسد خواستاران در همان محل به بازرگانی‌شهرزاد (گلکار) تلفن ۷۷۰۶۹۹ مراجعه فرمایند .
۱ـ۱۵ آ ـ۷۳۳

تلفن ۶۰۰۰۰ تعدادی ویلای مشجر و مستغلات مدرن با مستاجر خارجی در شمال شهروشمیرانات برای‌فروش عرضه میگردد ،
۱ـ۲۰ آ ـ۷۵۰

توجه فرمائید در شمال‌شهر
صدها دستگاه خانه های شمالی وجنوبی و مستغلاتی بنازلترین‌قیمت بفروش میرسد تلفن ۶۴۴۰۴
۱ـ۲۶ آ ـ۷۷۶

ازموقعیت استفاده فرمائید مزرعه فروشی صددرصد اوکازیون
درجاده تهران ساوه با ۳ هزار هکتار زمین قابل کشت و چاه آب نمونه از قرار هکتاری پنجاه تومان میفروشیم‌خواستاران‌بتلفن ۶۲۸۷۰۶ آژانس اشراف مراجعه فرمایند.
۱ـ۵ آ ـ۷۲۳

جبهه خیابان ری
۱۷۰۰ متر دونبش ۱۶ باب مغازه وتاسیسات دیگر ۱۸۴۰ تومان‌اجاره ماهیانه فوری‌بفروش میرسد ۶۸۱۱۶
۱ـ۶ آ ـ۷۹۰

باغ فروشی
واقع در حصارك کرج بمساحت ۴۰۰۰ متر و ۶۰۰۰ متر مربع با آب و برق و ساختمان‌بعلت‌مسافرت بفروش میرسد جهت اطلاع‌بتلفن ۴۵۶۵۸ مراجعه شود .
آ ـ۱۰۴۸۳

ملك مزروعی مناسب جهت کشاورزی و دام داری
قریه‌ای که کاملا مکانیزه عمل‌می شود واقع در ۶۰ کیلو متری‌حومه تهران با هفتصدو پنجاه هکتار زمین دایر و بایر و چاههای عمیق ونیمه عمیق ویکرشته‌قنات‌ودوازده هکتار باغ باکلیه ساختمان های مورد نیاز که بعلت واقع شدن‌بین دو رودخانه جهت دام داری نیز فوق‌العاده مساعد است به قیمت مناسب بفروش میرسد ضمناجهت تشکیل شرکت نیز اماده‌هستیم تلفن ۳۳۵۳۱۸
۱ـ۳ آ ـ۱۰۵۱۷

حدود کیلومتر ۱۳ جاده جنوب کرج
زمینی بقطعات مختلف بااب و برق بر خیابان های بیست متری و چهل متری اسفالته برای کارخانه و کارهای صنعتی و گاراژ بفروش‌می رسد ۶۹۴۳۴
۱ـ۵ ا ـ۷۹۲

خریداری میشود

بورس اراضی جنت‌آباد
باغ‌فیض ـ حاجی‌آباد ـ کن و هاشمی ـ جاده کرج تلفن ۶۱۱۷۷۱

اراضی جنت‌آباد باغ فیض
کیشا پونك خریداریم ۴۸۴۶۳
۱ـ۱۰ آ ـ۷۳۰

دفترپارس خریدار زمین
وخانه های ویلائی و مستغلات در عباس‌آباد و شمیرانات ۷۶۱۵۵۸
۱ـ۲۶ آ ـ۴۵۹

خریدو فروش اراضی‌نارمك تهران پارس ـ دردشت
بازرگانی امینی تلفن ۷۹۰۰۹۰
۱ـ۳۰ آ ـ۶۸۳

زمینهای‌پونك‌خریداریم
تلفن های ۳۳۹۰۶۷ و ۳۳۶۸۸۵
۱ـ۵ آ ـ۷۷۵

خریدوفروش مستغلات
وتلفن و زمین درشهر و شمیرانات شرطی ـ رهنی ـ اجاره ۴۸۴۴۰
۱ـ۲۶ آ ـ۱۷۱۱۸

پهلوی دره قشلاق داودیه
دروس مبارك‌اباد عابدی ۷۷۰۴۷۷

اراضی پونك حسین آباد
حاجی آباد خریداریم امین ۴۲۳۲۷
۱ـ۲۵ آ ـ۷۲۴

دفتر دادوستد ۷۵۶۰۹۹
خرید و فروش خانه زمین مستغلات
۱ـ۲۴ آ ـ۶۱۹

خانه‌های لوکس‌درشمیرانات
رافوری نیازمندیم ۶۲۷۴۳۵
۱ـ۱۰ آ ـ۷۸۷

دفتر براتی شمیران
خیابان پهلوی باغ‌فردوس ۸۵۲۵۷۵
۱ـ۲۶ آ ـ۳۷۷

اراضی عباس‌آبادوجنت‌آباد
خریداریم تهران سینی ۷۵۴۸۵
۱ـ۲۴ آ ـ۶۳۸

بورس اراضی پونك باغ فیض جنت‌آباد
سازمان برنامه . حسن‌اباد حاجی‌آباد و خانه های ویلائی‌دفتر باستان اول جاده کن ۹۵۲۷۱۰
۱ـ۱۵ آ ـ۴۷۹

اراضی اهواز خرمشهر آبادان
راخریداریم دفتر خوزستان‌پارس تلفن ۴۹۷۵۴
عزیزخان نبش کوچه ایرج‌ساختمان مینا
۱ـ۷ آ ـ۱۰۱۴۱

اراضی حسن‌آباد کن
قطعات هزار متری یادو هزار متری بپائین خریداریم دفتر پیروز امیرآباد شمالی ۶۱۳۷۱۹

اجاره داده میشود

موسسه امور خارجیان
منازل شما را بخارجیان اجاره میدهد خیابان تخت جمشید شماره ۵۰۳ تلفن ۷۱۷۸۲
۱ـ۲۶ آ ـ۵۷۵

طبقه هم‌کف عمارت
شماره ۱۹ـ۲۱ دارای چهار اطاق یك هال‌ویك سرویس با گاراژ و تلفن واقع‌در کوچه هروی مقابل سینما امپایر خیابان پهلوی بالای بلوار کرج به‌اجاره واگذار میشود وسیله تلفن های ۶۸۸۳۸ و ۴۳۴۵۶ مذاکره فرمائید .
آ ـ۱۰۳۰۳ ۱ ۱ـ۳

اجاره میشود

تلفن ۴۰۰۰۰ و ۶۰۰۰۰
مخصوص اجاره منازل بخارجیان
۱ـ۲۶ آ ـ۵۷۷

واگذار میشود

یکباب مغازه واگذار میشود
خیابان سپه‌مقابل بیمارستان‌سینا تلفن ۴۷۹۱۹
۱ـ۴ آ ـ۱۰۴۱

مطب برای داخلی یااطفال
بداروخانه دیبا ، خیابان‌دانشگاه ، چهار راه ناهید مراجعه فرمائید .
۱ـ۲ آ ـ۱۰۵۲۱

یك مغازه بزرك در خیابان
امیر کبیر نزدیك‌خیابان ملت واگذار میشود بین ساعت ۳ تا ۵ بعداز ظهر تلفن ۶۳۲۷۱۹
۱ـ۲ آ ـ۱۰۵۰۵

فروش اتومبیل

انواع فولکس‌واگن‌های‌نو را
از شرکت سهامی عباد خیابان امیر کبیر خیابان ملت تلفن های ۳۰۴۱۸۱ و ۳۰۴۴۷۲ خریداری نمائید .

فیات ۶۰۰ مدل ۵۸
بسیار تمیز بدون واسطه ۲۵۰۰ تومان بفروش میرسد بعد ازظهرها تلفن ۵۱۱۳۳
۱ـ۵ آ ـ۱۷۳۲۴

اتومبیل پژو ۴۰۳
مدل ۱۹۶۲ خیلی تمیز که فقط ۶۱هزار کیلومتر کارکرده بدون واسطه دست‌اول ترانزیت .
تلفن ۹۵۰۴۴۸ پورانصاری منزل ۷۸۱۶۵۲ از ساعت ۱۸ ببعد
۱ـ۲ آ ـ۱۰۴۳۳

بنز ۲۰۰ مدل ۶۶
باکلیه لوازم بفروش میرسد ۵ تا۸ بعداز ظهر ۷۵۰۹۶ مهندس حیدری ۱ـ۲ آ ـ۱۰۴۵۳

شورلت کرور مدل ۶۰
بسیار تمیز بقیمت ۷ هزار تومان بفروش میرسد تلفن ۳۰۱۳۲۷
۱ـ۳ آ ـ۷۹۶

برای ساختمان شما

نقاشی ساختمانی جانفدا
فوری ارزان باقساط ۷۸۱۹۷۷
۱ـ۲۶ آ ـ۷۶۶

رفع گرفتگی لوله ساختمان در ۲ دقیقه سازمان تراکم
تلفن ۸۸۱۶۸۱

کارخانه سنك تابناك
برای تحویل انواع سنك تزئینی ساختمانی حاضر و نصب‌را نیزقبول مینماید تلفن ۷۷۰۹۲۱

لوله‌بازکنی فاضل آب درسارع‌وقت باارزانترین قیمت تلفن: ۹۲۹۲۲

تسطیح اراضی‌وخیابان‌بندی
بوسیله بولدزر با نازلترین قیمت تلفن ۶۱۱۲۳۸
۱ـ۱ ا ـ۷۵۶۰

لوله بازکنی فاضل آب
بادستگاه تراکم هوا
تلفن ۷۶۳۲۸۶

رفع گرفتگی هرنوع لوله ساختمانی
بادستگاه تراکم هوا ـ تلفن ۷۸۷۲۷

شستشوی مبل و فرش

شستشوی مبل‌وفرش‌ساحل
نظافت مبلمان‌و پیش وسیله‌دستگاه برقی در جای خود تلفن ۹۱۵۶۵
۱ـ۲۶ ا ـ۷۵۷

شستشوی مبل وفرش‌ادیب
مبل.فرش. تشك‌های ماشین‌در جای خودتمیزمینماید تلفن ۹۵۲۴۵۴
۱ـ۲۶ ۱ـ۷۵۸

شستشوی مبل و فرش کلین سرویس مبل مبتکر پیشرو
نظافت مبل و فرش در جای خود با مواد آزمایش شده با دستگاه منحصر بفرد تلفن ۹۵۲۵۴۶
۱ـ۳۰ آ ـ۶۹۰

دوراکلین سرویس بین‌المللی آمریکا
وابسته بکارخانجات خشکشوئی تاول ماستر ایران مبلمان و فرش و صندلی وسقف اتومبیل شما را در محل بدون شکافتن بامواد خارجی و دستگاه های اتوماتیك تمیز مینماید. تلفن های ۷۵۸۳۹۵ و ۷۵۸۳۹۶

اولین بازار اتومبیل‌در ایران
خریدو فروش و معاوضه اتومبیل بقیمت روزو عادله انجام میشود سرچشمه توقفگاه کاروان تلفن ۳۰۱۳۲۷
۱ـ۲۶ ا ـ۷۹۷

آگهی مزایده
هواپیمائی ملی ایران تعدادی خودرو مختلف از طریق مزایده‌به فروش میرساند .
۱ـ داوطلبان میتوانند از تاریخ نشر این آگهی تا اخر وقت‌اداری روز ۳۱ تیر ماه ۴۷ پیشنهادات خود را بانضمام برگ‌رسید بانکی بمیزان ده هزار ریال که بعنوان سپرده حسن انجام معامله بحساب شرکت هواپیمائی ملی ایران در بانك ملی ایران باجه هماخیابان ویلا پرداخت خواهند نمود تسلیم دفتر تدارکات شرکت هواپیمائی ملی ایران خیابان ویلا ، ساختمان شماره ۳ نموده رسید اخذ نمایند.
۲ـ پیشنهاد دهندگان میتوانند برای بازدید اتومبیل های منظور همه روزه بجز روز های تعطیل به انبار های فنی هواپیمائی ملی‌ایران واقع در فرودگاه قدیم مهر اباد مراجعه نمایند .
۳ـ تاریخ انجام مزایده روز ۴۷٫۵٫۵ خواهد بود . حضور داوطلبان در جلسه مزایده بلامانع خواهد بود .
تدارکات هواپیمائی ملی‌ایران
ا ـ۲۰۰۶۴

کرایه

اتولوکس
اتومبیل های تشریفاتی با راننده برای داخل و خارج تهران میدان فردوسی ۴۴۶۰۵ و ۶۱۱۲۷۰
۱ـ۲۶ ۱ـ۵۴۸

برنامه سینماها

● **آنژلیك وسلطان** ـ سینماسکوپ ـ رنگی ـ میشل‌مرسیه
مولن‌روژ (۷۲۹۲۹) ۱۱ـ۳۰ر۳ـ۳۰ر۵ـ۳۰ر۷ـ۳۰ر۹ دیانا (۴۷۳۶۵) ۱۱ـ ۲ـ ۴ـ ۶ـ ۸ـ ۱۰ مهتاب (۴۷۷۷۷) ۳۰ر۱۰ـ ۳ـ ۵ـ ۷ـ ۹ سعدی (۳۳۶۴۶۸) ۳۰ر۱۰ـ ۳۰ر۱۲ـ ۳۰ر۲ ـ ۳۰ر۴ـ ۳۰ر۶ ـ ۳۰ر۸ کریستال (۳۳۷۶۷۵) ۳۰ر۹ـ ۳۰ر۱۱ـ ۳ـ ۵ـ ۷ـ ۹ اسکار (۹۵۰۸۹۸) ۱۰ـ ۳۰ر۲ـ ۳۰ر۴ـ ۳۰ر۶ـ ۳۰ر۸ برلیان (۳۳۳۵۳۵) ۱۰ـ ۱۲ـ ۲ـ ۴ـ ۶ـ ۸ زهره (۳۰۴۸۰۸) ۳۰ر۹ـ ۳۰ر۱۱ـ ۳۰ر۱ـ ۳۰ر۳ـ ۳۰ر۵ـ ۳۰ر۷

● **انفجار درماکائو** ـ رنگی ـ رابرت ون ـ دیوید مك‌کالوم
نیاگارا (۶۵۳۰۷) ۱۱ـ ۳ـ ۵ـ ۷ـ ۹ب.ب (۶۹۶۴۱) ۱۵ر۱۰ـ ۲ـ ۴ـ ۵ـ ۸ـ ۱۰ ادئون (۳۳۸۱۱۸) ۳۰ر۱۰ـ ۳۰ر۲ـ ۳۰ر۴ـ ۳۰ر۶ـ ۳۰ر۸

● **بسترهای‌جداگانه** ـ فروزان ـ ایرج قادری
پلازا (۴۴۲۵۵) ۱۱ـ ۳ـ ۵ـ ۱۵ر۷ـ ۳۰ر۹

● **توپهای سن‌سباستیان** ـ رنگی ـ ۷۰ میلیمتری ـ
گلدن‌سیتی (۶۱۳۲۶۹) ۱۱ـ ۳۰ر۲ـ ۵ـ ۳۰ر۷ـ ۱۰

● **جامانکو** ـ سینماسکوپ ـ رنگی ـ شون تاد ـ هلن‌شانل
رویال (۴۹۷۸۵) ۱۵ر۱۱ـ ۱۵ر۳ـ ۱۵ر۵ـ ۱۵ر۷ـ ۱۵ر۹ سهیلا (۳۳۶۴۲۴) ۳۰ر۱۰ ـ ۳۰ر۲ ـ ۳۰ر۴ ـ ۳۰ر۶ ـ ۳۰ر۸ حافظ (۳۳۴۰۷۴) ۱۰ـ ۱۲ـ ۲ـ ۴ـ ۶ـ ۸ تراس نیاگارا ۳۰ر۷ـ ۳۰ر۹ دریا (۷۹۱۷۴۶) ۳۰ر۱۰ ـ۳ ـ۵ ـ۷ ـ۹

● **حدس بزن چه‌کسی برای شام می‌آید** ـ رنگی ـ
پارامونت (۴۸۳۲۱) ۱۵ر۱۱ ـ۳۰ر۳ ـ۳۰ر۵ـ ۳۰ر۷ ـ۴۵ر۹

● **حادثه جویان** ـ سینماسکوپ ـ رنگی ـ الن دلون
ماژستیك (۶۸۴۶۱) ۱۱ـ ۳ـ ۵ـ ۷ ـ۹

● **خرابکاران** ـ رنگی ـ وارن بیتی ـ سوزانایورك
درایوین (۷۸۱۷۹۵) ۴۵ر۷ـ ۴۵ر۹

● **دومرد واینهمه جسارت** ـ رنگی ـ اونی‌وایز
پولیدور (۶۴۵۸۵) ربولی (۷۵۷۷۷۷) ۱۵ر۱۱ـ ۳۰ر۳ـ ۳۰ر۵ ـ ۳۰ر۷ـ ۳۰ر۹ اروپا (۳۰۳۱۷۹) کیهان (۹۲۳۶۰) ۳۰ر۱۰ـ ۳۰ر۲ـ ۳۰ر۴ـ ۳۰ر۶ـ ۳۰ر۸ کاپری (۴۸۴۰۱) ۱۱ـ ۳ـ ۵ـ ۷ـ ۹

● **داماد شارلاتان** ـ پاناویژن ـ رنگی ـ لوئی دوفونس
سانترال (۴۸۶۸۶) ۱۱ـ ۳ـ۵ـ۷ـ۱۵ر۹ امپایر (۶۲۳۹۴۲) ۱۵ر۱۱ـ ۳۰ر۳ـ ۳۰ر۵ـ ۳۰ر۷ـ ۴۵ر۹ تاج (۳۳۳۰۶۴) ۳۰ر۱۰ـ ۲ـ ۴ـ ۶ـ ۸ـ ۱۰ ایفل (۴۵۳۷۷) ۱۰ـ ۱۲ـ ۲ـ ۴ـ ۶ـ ۸ـ ۱۰ متروپل (۳۳۹۴۱۰) ۳۰ر۱۰ـ ۳۰ر۲ـ ۳۰ر۴ـ ۳۰ر۶ـ ۳۰ر۸

● **دکتردولیتل** ـ رنگی ـ رکس‌هریسون ـ سامانتاایگار
دیاموند (۶۲۸۴۰۰) ۱۱ـ ۳ـ۱۵ر۵ـ ۳۰ر۷ـ ۴۵ر۹

● **رام وشام** ـ رنگی ـ دلیپ‌کمار ـ وحیده رحمان
اونیورسال (۶۶۹۵۳) ۱۱ـ ۳۰ر۱ـ ۴ـ ۷ـ ۳۰ر۹ تراس ۸ـ۳۰ر۱۰ لیدو (۷۹۱۲۸۲) ۱۰ـ ۳۰ر۱۲ـ۳ـ ۴۵ر۵ـ ۴۵ر۸ نپتون (۷۶۰۱۳۶) تهران (۳۳۸۱۶۵) ۹ـ ۳۰ر۱۱ـ ۲ـ ۳۰ر۴ـ ۷ـ ۳۰ر۹
مونت‌کارلو (۷۹۷۴۱) ۳۰ر۱۰ـ ۱ـ ۳۰ر۳ـ ۱۵ر۶ـ ۹ژاله (۳۰۴۱۲۰) ایران (۳۳۶۳۵۴) ۱۱ـ ۳۰ر۱ـ ۴ـ۳۰ر۶ـ ۹ پاسارگاد (۷۹۲۷۸۲) الوند (۵۵۵۳۸) ۳۰ر۱۰ـ ۱ـ ۳۰ر۳ـ۶ـ ۳۰ر۸ آستارا (۸۴۰۲۲) ۳۰ر۱۰ـ ۳۰ر۱ـ ۴ـ ۳۰ر۶ـ ۹

● **زن وقمارباز** ـ رنگی ـ وارن بیتی ـ سوزانایورك
رادیوسیتی (۴۳۳۲۰) ۱۵ر۱۱ـ ۳۰ر۳ـ ۳۰ر۵ـ ۳۰ر۷ـ ۳۰ر۹

● **ستیز بااسلحه** ـ رنگی ـ گلن‌فورد
فردوسی (۳۳۵۷۸۴) ۳۰ر۱۰ـ ۳۰ر۲ـ ۳۰ر۴ـ ۳۰ر۶ـ ۳۰ر۸

● **عشق‌قارون** ـ همایون ـ کتایون ـ منوچهر وثوق
آسیا (۴۲۹۰۹) پاسیفیك (۷۳۳۱۱) میامی (۷۴۳۲۹) ۱۱ـ ۳ـ ۵ـ ۷ـ ۱۵ر۹ رکس (۳۳۵۲۹۳) سیلوانا (۳۳۳۷۷۷) همای (۴۹۶۶۴) ناتالی (۹۵۴۵۳۴) المپیا (۹۱۷۹۶) ۳۰ر۱۰ـ۳۰ر۲ـ ۳۰ر۴ـ ۳۰ر۶ـ ۳۰ر۸ پرسپولیس (۵۸۱۰۸۳) ری (۲۲۵۷۸) تیسفون (۹۳۸۸۲) ۱۰ـ ۱۲ـ ۲ـ ۴ـ ۶ـ ۸

● **فرار بزرك** ـ رنگی ـ استیومك کوئین ـ جیمز گارنر
تراس‌دیانا ۳۰ر۷ـ ۴۵ر۹ بعدازظهر

● **گوشه‌گیران آلتونا** ـ سوفیالورن ـ ماکزیمیلین‌شل
بولوار (۶۰۲۹۲) ۱۱ـ ۳ـ ۵ـ ۱۵ر۷ـ ۳۰ر۹

● **گنج قارون** ـ فردین ـ فروزان ـ ظهوری
دنیا (۳۳۳۸۱۲) مراد (۷۳۳۸۲) ففلور (۲۸۰۹۶) رامسر (۵۲۰۶۰) شرق (۵۴۰۲۴) ۳۰ر۱۰ـ ۳۰ر۱۲ـ ۳۰ر۲ـ ۳۰ر۴ـ ۳۰ر۶ـ ۳۰ر۸ نادر (۳۳۹۰۹۵) جهان (۶۰۳۵۰) مسعود ۹ـ ۱۱ـ ۱ـ ۳ـ ۵ـ ۷ـ ۹ شهلا ۱۰ـ ۱۲ـ ۲ـ ۴ـ ۶ـ ۸ جی (۹۱۲۰۷) کارون (۹۵۱۰۶۵) ماندانا (۷۹۹۸۲) ۳۰ر۲ـ ۳۰ر۴ـ ۳۰ر۶ـ ۳۰ر۸

● **موشکها نباید پروازکنند** ـ یوری ولکف ـ ویاآرتمان
سینه‌موند (۴۸۳۲۲) ۱۱ـ ۳ـ ۵ـ ۷ـ ۹

● **وقتیکه غنچه‌ای شکفته میشود** ـ رنگی ـ ششی کاپور
آریا (۳۳۹۸۸۴) ۹ـ ۳۰ر۱۱ـ ۲ـ ۳۰ر۴ـ تراس ۷ـ ۳۰ر۹

● **۷گناه‌کبیره** ـ رنگی ـ راکل‌ولش ـ پیتر کوك
تراس‌امپایر ۸ـ ۱۰

● **هوسبازان** ـ سینماسکوپ ـ رنگی ـ جرج‌پپاردا
تخت‌جمشید (۴۳۵۵۰) ۱۱ـ ۲ـ ۳۰ر۴ـ ۷ـ ۳۰ر۹

● **آنژلیك زیبای سرگردان** ـ رنگی ـ میشل‌مرسیه
پارك (۳۳۹۶۳۷) ۳۰ر۱۰ـ ۳۰ر۲ـ ۳۰ر۴ـ ۳۰ر۶ـ ۳۰ر۸

● **توپهای ناوارون** ـ رنگی ـ گریگوری‌پك ـ آنتونی کوئین
پانوراما (۷۹۳۵۷۰) ۱۰ـ ۴۵ر۱۲ـ ۳۰ر۳ـ ۱۵ر۶ـ ۹

● **زوربای یونانی** ـ آنتونی کوئین
کسری (۷۵۶۹۳۹) ۱۱ـ ۳۰ر۲ـ ۴۵ر۴ ـ۷ ـ۳۰ر۹

● **سالهای طلائی ـ سفر معجزه‌آسا**
البرز (۳۰۴۲۵۸) ۳۰ر۸ـ۲ ۱ـ ۳۰ر۳ـ ۷ـ ۳۰ر۸

● **قطارسه‌وده‌دقیقه** ـ سینماسکوپ ـ گلن‌فورد
پردیس ۳۰ر۱۰ـ ۳۰ر۱۲ـ ۳۰ر۲ـ ۳۰ر۴ـ ۳۰ر۶ـ ۳۰ر۸

● **گمراه** ـ رنگی ـ سونیل‌دات ـ آشوك کمار
مشعل (۳۳۳۸۲۶) ۳۰ر۱۰ـ ۳۰ر۲ـ ۳۰ر۴ـ ۳۰ر۶ـ ۳۰ر۸

قبوض

قبوض اصلاحات ارضی بیواسطه خریداریم باکپور ۲۲۷۲۹ و ۶۲۷۶۹۷
۱ـ۲۸ آ ـ۶۹۸

قبوض قالی‌وقالیچه بانك
کارگشائی خریداریم ۱۰۸۲۵
۱ـ۲۶ آ ـ۷۱۳

اطلاعات ۱۳۰۴
صاحب امتیاز و مدیر مسئول
عباس مسعودی
خیابان خیام ایران چاپ

زنان

خانم مهرانگیز دولتشاهی

باین دلایل با تعدد زوجات موافقم

«عقد منقطع» را ممنوع کنید و تعدد زوجات را جانشین آن نمائید
نتایج منع عقد زوجات در ترکیه رضایت‌بخش نبوده است

خانم مهرانگیز دولتشاهی

خانم مهرانگیز دولتشاهی یکی از زنان نماینده مجلس شورایملی در جلسه بعد از ظهر یکشنبه سمینار بررسی نتایج اجرائی قانون حمایت خانواده سازمان زنان ایران با تعدد زوجات موافقت کرد. موافقت خانمی که سالها برای احراز حقوق اجتماعی و خانوادگی زنان تلاش کرده، با وجود تعدد زوجات برای هر شنونده و یا هر خواننده‌ای که دیشب این مطلب را در صفحه زنان خوانده است تعجب‌آور بود.

بهمین جهت خبرنگار ما برای اطلاع بیشتر از نظریات ایشان با وی تماس گرفت.

خانم مهرانگیز دولتشاهی در رشته حقوق تحصیل کرده و دلایلی برای اثبات نظریه خود دارد که در مصاحبه‌ای با خبرنگار ما در میان گذاشته است.

● واقعیت را باید پذیرفت

خانم دولتشاهی گفت: پنجسال پیش شاید من کاملا با این موضوع مخالف بودم ولی حالا می‌بینم که قانون‌گذار باید به کلیه جوانب اجتماعی قانونی که برای اجتماع بجا میگذارد واقف باشد و نباید از این موضوع نیز غفلت کند که چه کسی این قانون را اجرا میکند و بالاخره قضات و قانونگذاران هم انسانهایی هستند که در همین اجتماع پرورش یافته و عقاید اجتماعی در آنها تاثیر داشته است.

بخوبی روشن است که علنا به نسبت بیش از ۵۰ در صد مردان تمایل به تعدد زوجات دارند و این یك واقعیت است و واقعیت را باید پذیرفت.

در کشور هایی که تعدد زوجات رسما وجود ندارد مسائل وشرائطی وجود دارد که زنان بدلایلی این امر را بطور غیر رسمی قبول کرده و میکنند پس معلوم میشود که در روابط بین انسانها و خصوصا در روابط خانوادگی بقدری امکانات مختلف است که احساسات وعقاید یك گروه برای گروه دیگر قابل قبول نیست.

*** در روستاها**

اکثریت مردم در ایران خصوصا در روستاها مسئله تعدد زوجات را قبول کرده‌اند و شاید اینکه بعضی گرفتاریها و مسایل اجتماعی در بین افراد روستایی وجود ندارد اینست که مردها چند زن دارند. باتوجه به واقعیت این مسئله را بررسی کنیم زن در روستا بزرگترین عامل انجام کارهاست و در کار های شوهر بهترین دوست وهمکار است و بهمین جهت که میخواهد بارش سبکتر شود با اختیار همسر دوم و سوم شوهرش موافقت میکند.

غالبا هیچ زنی در روستاها بی سرپرست نمی‌ماند. پس از فوت شوهرش ریش‌سفیدان جمع میشوند واورا شوهر میدهند.

اصولا مردم ده نشین در امر ازدواج خیلی ساده فکر میکنند ودر نتیجه این امر بچه های نا مشروع در دهات بوجود نمی‌آید.

پس در اجتماعی که این مساله اجتماعی طی قرون متمادی قبول‌شده است یکباره نمیشود انتظار داشت که هر قدر هم که بطرف پیشرفت برود تعدد زوجات وجود نداشته باشد.

*** در ترکیه**

در ترکیه متجاوز از چهل سال پیش تعدد زوجات از بین رفت ولی مردم در روستاها و شهر های کوچك عقد شرعی میکنند و بچه های آنها نه وضع تربیتی مشخصی دارند و نه وضع خانوادگی ثابت و مساله ارث بردن آنها هم همچنان از بین رفته و بهمین جهت دولت ترکیه مجبور است هرچند سال یکبار این بچه‌ها را باقانون جدیدی رسمی کند.

بنا براین تا اجتماع آمادگی پذیرش منع تعدد زوجات را نداشته باشد فایده‌ای ندارد و نمیتوان آنرا به مردم تحمیل کرد.

● در قانون

در قانون حمایت خانواده برای جلوگیری از بلهوسی محدودیت‌هایی بوجود آمده و برای آن خانواده‌هایی که نمیتوانند این موضوع را تحمل کنند راه‌هائی پیش بینی شده است. حالا چرا ما بیائیم زندگی زنها و مردهائی را که بر سر این موضوع توافق کرده‌اند برهم بزنیم پیشرفت های اجتماعی خود بخود مانع ادامه این کار خواهد شد پس از آنکه کشاورزی مکانیزه شد و شرکت های زراعی بکار بیفتد دیگر همان زن روستایی حاضر نخواهد شد که شوهرش زن دیگری بگیرد. و بتدریج این مسئله حل خواهد شد.

● بطور غیررسمی

بزرگترین عیب تعدد زوجات در مقابل محاسنی که یك خانم امریکایی به آن معتقد بود اینست که در خانواده چند دستگی ایجاد میکند و این چند دستگی نسل به نسل به ارث میرسد.

خانم دولتشاهی اضافه کرد:

در اجتماعات هم که رسمیت ندارد بصورت غیر رسمی این مسئله وجود دارد. اما مسئله‌ای که بعقیده من باید در این سمینار مورد بررسی قرار گیرد ممنوع کردن نکاح منقطع است چون زن در صورت اجرای عقد منقطع در حکم متاع است و این دون شان زن آزاده ایرانی است.

*** نکاح منقطع**

نکاح منقطع بیشتر در مورد دختران فقیر بوسیله مردان غنی اجرا میشود ووقتی مدت تمام شد آقا زن را مرخص میکند و ۹۹ درصد این زنان سقوط میکنند چون راه ادامه زندگی ندراند.

درزمان ما بعضی اصطلاحات براثر مشکلات بچه هایی که از زنان صیقه بدنیا می‌آیند موجود آمده بکرات شنیده‌اید وقتی درمورد کسی تبعیضی بعمل آمده گفته است. مگر من از زن صیغه‌ای هستم و این مشکلات برای بچه‌ها تا آخر عمر باقی میماند این ها مسائل غیرقابل حل زندگی آنهاست.

من معتقدم که بیایند عقد منقطع را ممنوع کنند و تعدد زوجات را جانشین آن نمایند.

سیما دبیر آشتیانی

دکتر برناردی وکیل دادگستری معتقد است:

قانون حمایت خانواده، اقلیتها را مواجه با مشکلاتی کرده است

بعد از ظهر دیروز سومین جلسه سمینار بررسی نتایج اجرایی قانون حمایت خانواده سازمان زنان ایران در محل سالن اجتماعات سازمان شاهنشاهی تشکیل گردید.

این جلسه باسخنرانی آقای آلبرت برناردی وکیل دادگستری در مورد قانون حمایت خانواده و حقوق اقلیت های مذهبی خصوصا ارامنه کریگوری آغاز شد.

دکتر برناردی در ابتدای مطالب خود به این نکته اشاره کرد که با تصویب قانون حمایت خانواده، حقوق قانونی ومعنوی ومالی زنان درخانواده بیش از پیش برپایه شرافتمندانه‌ای استوار گشته و برارزش شخصیت و حیثیت آنان در اجتماع افزوده شده است.

● طلاق اقلیتها

دکتر برناردی ضمن تشریح مواد مخصوص طلاق و حضانت درمذاهب اقلیت این مطلب را یادآوری کرد که بموجب قوانین مصوب سال ۱۳۱۲، محاکم قضائی ایران مکلف شده‌اند در دعاوی ناشیه از احوال شخصی ایرانیان غیر شیعه قواعد مسلمه و عادات متداوله در مذهب آنان را مورد رعایت و حکم قرار دهند.

وی ضمن مطالب خود اظهار داشت: برای آنکه قواعد مذهبی مذاهب اقلیت بدرستی مورد رعایت و اجرا قرار گیرد و بمنظور آنکه در صورت ابهام بعضی از آن قواعد تفسیر صحیح از طرف مرجع صالح بعمل آید و بخاطر آنکه جنبه شرعی و قضایی امر تواما مورد توجه واقع گردد بهتر است که موضوع اختلاف قبلا در مراجع مذهبی ایرانیان غیر شیعه مورد رسیدگی قرار گرفته و رای و تصمیم آنان بعنوان مستند دعوی طلاق یا صدور گواهی عدم امکان سازش تسلیم محاکم دادگستری شود.

آقای دکتر آلبرت برناردی وکیل دادگستری مشکلات اقلیتها را با اجرای قانون حمایت خانواده درجلسه بعد از ظهر دیروز سمینار بررسی نتایج اجرای قانون حمایت خانواده مطرح کرد.

*** در دعوای اقلیتها**

دکتر برناردی به این موضوع اشاره کرد که دادگاه شهرستان دعوای زن و شوهری عیسوی را که مراجع مذهبی حکم به طلاق آنها داده بودند، ردکرده و به این جهت این زن وشوهر درحال حاضر شرعا طلاق داده و قانونا زن و شوهر هستند.

ناطق اضافه کرد:

بطور کلی دلایل طلاق در نزد عیسویان یکی عدم تجانس روحی و اخلاقی است که در قانون حمایت خانواده این موضوع مطرح نیست و بطور کلی در بعضی موارد زن و شوهر عیسوی تابع مقررات مذهبی ودر بعضی موارد تابع قوانین کشوری است.

● مشکل اقلیت‌ها

دکتر خادم پس از دکتر آلبرت ـ برناردی گفت: قانون حمایت خانواده هیچ اثری روی حقوق و قوانین اقلیت ها نداشته است.

آقای دکتر برناردی اظهار کرد: بعضی از مواد قانون حمایت خانواده با مقررات شرعی گروهی ازعیسویان متفاوت است. مثلا برای کاتولیك‌ها طلاق وجود ندارد ولی در قانون این موارد هست و چون موجبات نکاح مربوط به نظم عمومی نیست ـ در این مورد غیر شیعه‌ایها تابع مقررات و احوال شخصیه هستند.

آقای محلوجیان که ریاست جلسه را عهده‌دار بود. این بحث را خاتمه یافته اعلام کرد و پس از ده دقیقه تنفس مجددا جلسه آغاز شد وآقای مهدی قاسمی بزرك دبیر وزارت اطلاعات ومفسر رادیو ایران قانون حمایت خانواده را مورد بررسی قرار داد و به پیشرفتهای سریع ایران طی سالهای گذشته تحت توجهات شاهنشاه آریامهر اشاره کرد و درخاتمه گفت: اعتقاد من بر اینست که برای نیل به هدف مقدس وعالی تساوی حقوق زن و مرد الزاما حق و شناخت حق وقدرت اعمال حق را باید بهم بیامیزیم.

آگهی دعوت مجمع عمومی فوق‌العاده

بدینوسیله از کلیه سهامداران شرکت سهامی افست دعوت میشود که درمجمع عمومی فوق‌العاده که بمنظور تغییر بعضی از مواد اساسنامه روز چهارشنبه ۲۶ تیرماه ۱۳۴۷ ساعت ٤ بعداز ظهر در محل شرکت خیابان گوته شماره ٤٦ تشکیل میشود حضور بهمرسانند:

دستور جلسه

تغییر مواد ۳ و ۱۳ و ۱۵ و ۲۱ اساسنامه.

هیات مدیره شرکت سهامی افست

آ ـ ۱۰۶۳۱

یك موفقیت خیره کننده ـ یك رکورد جدید

در عرض یك هفته گذشته فیلم «رام و شام» با فروشی خارق‌العاده واستقبالی غیرمنتظره روبرو بود و در تمام محافل از سوژه عالی، موزیك و بازی هیجان‌انگیز هنرمندان آن گفتگو میشد .... و اینك

دومین هفته نمایش موفقیت‌آمیز از فردا صبح در ده سینمای

سالن تراس اونیورسال ـ الوند

ایران ـ لیدو ـ تابستانی زمستانی تهران

نپتون ـ ژاله ـ پاسارگاد

مونت کارلو و آستارا (تجریش)

دلیپ کمار

برنده جایزه «فیلم فیر» برای اولین بار نمایشگر دو تیپ متضاد در فیلم

رام و شام

رنگی ایستمن کالر

باشرکت وحیده رحمان ممتاز پران

کارگردان: چانکیا

موزیك از: نوشاد

تهیه‌کننده: ناگی ردی

بزودی
غروب بت‌پرستان

رنگی ـ سینماسکوپ ـ محصول استودیو نگاه

باشرکت: فروزان ـ ظهوری ـ داریوش طلائی ـ نوذری ـ ثریا بهشتی ـ جهانگیر غفاری

انجمن دوشیزگان و بانوان

کلاسهای تابستانی

دوره از ۱۵ روز تا سه ماه

خیاطی ـ آشپزی ـ منشیگری ـ ماشین‌نویسی ـ آرایش وزیبائی ـ نقشه‌کشی ـ کتابداری ـ گلسازی ـ گل‌آرائی ـ رقص وموسیقی ـ فارسی کمکهای اولیه ـ سنگدوزی و ...

برای نامنویسی بدبیرخانه انجمن دوشیزگان و بانوان (خیابان بهار شمالی ـ نبش نامجو ـ تلفن های ۷۵۶۸۳۱ و ۷۶٤۹۸٤) مراجعه فرمائید

یك معما
پا...من...نکن

منظور از این سه کلمه که یك ضرب المثل رایج فارسی میباشد، چیست؟

پاسخ خود تان را به تلفن ۳۳۷۰۹۵ بدهید و جایزه دریافت دارید.

بزودی

سینما ارانوس افتتاح خواهد شد

چهارراه مختاری شاهپور ـ تلفن ۲۷۹۷۱

ارکستر REBEL'S ربلز

هر شب در دانسینك رستوران

شانگری لا

هرجمعه ویکشنبه از ساعت ۵ الی ۷٫۵

ته‌دانسان

نشانی ـ جاده قدیم شمیران ـ بالاتر از سه‌راه زندان جنب داروخانه شبانه روزی پاسکال ـ تلفن ۷۰٤۱۰

تخفیف بیسابقه
گیسوی کوماچی ساخت ژاپن

کارخانجات کوماچی با ٦۰ سال سابقه درخشان ودارای بزرگترین مدال صادرات گیسو دردنیا میباشد.

امسال در کناردریا پروك‌های جدید کوماچی به خانمها جلوه و شکوه خاصی خواهد داد.

دقت فرمائید گیسوهای متفرقه را بعنوان گیسوی بهداشتی کوماچی ساخت ژاپن بشما نفروشند.

(تنها گیسوی بهداشتی درایران)

نماینده انحصاری در خاورمیانه. شرکت پاپیتال با مسئولیت محدود.

خیابان شاه ساختمان آلومینیوم ـ تلفن های ٦۵۲٤۲ ـ ٦۱۲۱۲۵ آ ـ ۲۰۱۹۲

آگهی مناقصه

شماره ۲ تاریخ ٤ر٤ر٤۷

جهت مصرف یك قلم رنك به شرح زیر.

ردیف	نوع	میزان جنسی	کیلوئی
۱ـ	رنك فرمی بمقدار ۱۵۵٤٦٦ کیلو در گالنهای ٤ کیلوئی		

پیشنهاد دهندگان میتوانند با مراجعه به دائره پشتیبانی اداره اردنانس نیروی زمینی شاهنشاهی و ملاحظه نمونه پلاکهای رنك شده ودریافت شرائط و مشخصات معامله پیشنهاد خود را طبق مفاد مندرج درشرائط معامله تنظیم و تاساعت ۱۳ روز ۲۹ر٤ر٤۷ بدفتر اداره اردنانس نیروی زمینی شاهنشاهی واقع در عباس‌آباد تحویل دهند. الف ۳۲۹۰

آ ـ ۱۹۹۱٦ اداره اردنانس نیروی زمینی شاهنشاهی

باوجود استقبال خارق‌العاده‌ایکه از فیلم «حدس بزن چه‌کسی برای شام می‌آید» بعمل آمده است، چون سینما پارامونت قراردادی برای نمایش فیلمهای دیگر داشت لذا بالاجبار آنرا تعویض نمود. ولی بخاطر درخواست‌های مکرر کتبی و تلفنی علاقمندان، نمایش این فیلم

از فردا صبح ـ فقط در
سینه موند

ادامه خواهد یافت

کمپانی کلمبیا تقدیم میکند

حدس بزن چه کسی برای شام میاید

رنگی

تهیه‌کننده و کارگردان: استانلی کرامر

guess who's coming to dinner

باشرکت: اسپنسر تریسی ـ سیدنی پواتیه

کاترین هپبورن «بهترین ستاره سال»

با معرفی: کاترین هاوتن

جایزه اسکار بهترین سناریو: ویلیام روز برای این فیلم

بین مدیرعامل شرکت کشترانی آریا و مدیرعامل شرکت کشتی سازی بلژیکی

قرارداد خرید شش کشتی از بلژیک امضاء شد

ظرفیت کل کشتیها ۹۰ هزار تن میباشد

اقتصاد

کشتیرانی

عصر روز دوشنبه قرارداد خرید شش کشتی ازبلژیك بارزش‌تقریبی ۳۶میلیون دلاربین مدیرعامل‌شرکت کشتیرانی آریا و مدیرعامل‌شرکت سازنده کشتی بامضاء رسید از طرف کشتیرانی آریا آقای دکتر حمید موسویان و ازطرف بلژیك آقای کنراد مدیر عامل شرکت سازنده (کوکویل) قرارداد راامضاء کردند دراین مراسم آقای دکتر فریدون مهدوی رئیس هیات عامل‌و مشاوران کشتیرانی آریا و رئیس مهندسین ساختمان کشتی حضور داشتند.

براساس این‌قرارداد هریك از کشتیها ۱۵ هزارتن ظرفیت خواهد داشت و مجهز بتمام تجهیزات‌لازم در امور باربری می‌باشند.

۲ کشتی‌ازشش کشتی‌مذکوردراواخر سال ۱۹۶۹ و چهارفروند دیگر در نیمه اول سال ۱۹۷۰ تحویل‌خواهد شد.

● **نحوه پرداخت‌بهای کشتی**

۲۰درصد قیمت کشتیها بصورت نقد و در مدت‌های مشخص تحویل کارخانه سازنده میشود و ۸۰ درصد آن باقساط دهساله و بابهره‌متناسب پرداخت خواهد شد.

● **مسیر حرکت**

کشتی‌های مذکور در خطوط خلیج‌فارس و اروپا حرکت میکنندو مسیر حرکت آنها بندر هامبورك ـ برگمن، رتردام، آنورس، لیورپول و لندن خواهد بود.

مدیرعامل شرکت کشتیرانی‌آریا پس‌از امضای قرارداد بخبرنگار ما گفت خط کشتیرانی خلیج‌فارس و اروپا برای ایران جنبه حیاتی دارد و کشتیهای مذکور باتوجه به حجم فعالیت های‌اقتصادی ایران دربرنامه چهارم انتخاب گردید و بتدریج بر تعداد کشتیها افزوده خواهد شد و ضمنا خط کشتیرانی جدیدی نیز بوجودمی‌آید. موضوع دیگراهمیت سرعت در کشتیرانی است و این مساله درخرید شش کشتی اخیر مورد توجه قرار گرفته است.

کشتی‌های مذکور فاصله بین ایران و اروپا ازطریق دماغه امید راظرف ۲۶ روز خواهند پیمود.

بقرار اطلاع ظرف‌همین هفته قرارداد دیگری جهت‌خرید ۶ کشتی دیگر بین شرکت کشتیرانی آریا و کارخانه سازنده دیگری بامضاء خواهد رسید.

آقای دکتر حمید موسویان مدیرعامل شرکت کشتیرانی آریا و آقای کنراد مدیر عامل کارخانه سازنده کشتی هنگام امضای قرار داد خرید ۶ کشتی دیده میشوند نفر کنار مهندس مشاور کارخانه سازنده کشتی است.

دبیر کل پیمان همکاری عمران منطقه‌ای گفت:

همکاری عمران منطقه‌ای مهمتر از پیمان سنتو است

همکاری عمران منطقه‌ای

حسین زبیری دبیرکل پیمان همکاری عمران منطقه‌ای‌وارد آنکارا شد.

هدف‌ازمسافرت‌زبیری‌توسعه همکاری بین‌ایران، ترکیه و پاکستان است.

زبیری هنگام ورودبه آنکارا گفت همکاری منطقه‌ای بین‌سه ملت‌برادر ایران، ترکیه و پاکستان توسعه و پیشرفت زیادی یافته است و از نظر ایران و پاکستان سازمان همکاری منطقه‌ای خیلی مهمتر از پیمان نظامی سنتو است.

برای تأمین گوشت کشور

۴۰۰ میلیون ریال در اختیار دامپروران گذاشته میشود

مبلغ ۴۰۰میلیون ریال اعتبار مخصوص که‌جهت دامپروری و دامداری در اختیار وزارت کشاورزی گذاشته شده باتصویب و پیشنهاد مقامات مسئول آن وزارتخانه به دامپروران کشور پرداخت میشودتا جهت تامین گوشت سراسر کشور استفاده شود.

بقرار گزارش خبرنگار ما طرح تامین و توسعه دامداری های‌بزرك کشاورزی مورد بررسی قرار گرفته ونحوه‌اعطای‌اعتبارو هدایت‌دامپروران نیز بااین وزارتخانه خواهد بود.

درحال حاضر بانك کشاورزی کار پرداخت‌وام پرواربندی را در سطح دهات بمرحله اجراء درآورده و از محل اعتبارات خود وام مورد نیاز پرواربندی را پرداخت میکند.

بانك کشاورزی در دوماهه امسال ۷۶میلیون‌ریال‌وام پرواربندی در دهات پرداخت کرده است..

فرانك درخطر سقوط

*دولت فرانسه‌اعلام کرد«فرانك» تحت فشار های جانبی‌فراوانی قرار گرفته، این فشار بخصوص در زمینه‌های صادرات‌و واردات همچنان ادامه دارد.

*نمایندگان کشور های متعهد در قرارداد بازار مشترك بزودی برای بررسی‌وضع‌فرانك وتصمیمات احتمالی فرانسه در ژنوتشکیل‌جلسه خواهند داد. انتظار کاهش ارزش فرانك درآینده پرداخت های‌خارجی گروه کشور های بازار مشترك‌را بشدت دچار رکود کرده است، هرچند که تااین ساعت نرخ‌رسمی فرانك هنوز هیچگونه‌تغییری نکرده است ولی نگرانی از سقوط ان بطور محسوسی از حجم مبادلات اروپا بخصوص درحوزه بازارمشترك کاسته است.

درحالیکه نرخ فرانك سویس، مارك آلمان گیلدر هلند همچنان استحکام خودرا در مقابل‌دلارحفظ کرده‌اندتزلزل‌وضع‌فرانك‌ادامه‌دارد

بجزحوزه‌فرانك‌تغییرات محسوسی دربازار های پولی اروپا مشاهده‌نمی‌شود، بانکهای اروپا همچنان از مبادلات دلاری ابائی ندارند زیرادر حال حاضر اثری از نوسانات دلار مشاهده نمیشود، مبادلات طلا نیز در دو مرکز عمده ارزپائی یعنی زوریخ و لندن همچنان مسیر عادی خودرا طی میکند.

بهرحال فرانسویها امیدوارند تا پایان تابستان استحکام گذشته «فرانك» را بهر صورتی که باشد، اعاده کنند.

۳۴۵ میلیون‌متر قماش نخی و۶ میلیون‌متر پارچه پشمی

طی سال گذشته‌درکشور تولیدشده‌است

درسال ۱۳۴۶ هفده کارخانه نساجی کشور جمعا ۳۴۵ میلیون متر پارچه نخی تولید کرده‌اند.

بزرگترین رقم تولید در این‌میان مربوط بکارخانه چیت‌سازی تهران است که‌مجموع تولیدآن ۳۶میلیون مترپارچه بوده‌است و پس‌از آن کارخانه شهناز‌اصفهان‌با ۲۸میلیون متر مقام دوم وکارخانه بافندگی بهشهر باتولید ۲۷ میلیون مترپارچه مقام سوم رابدست آورده‌اندشرکت های سهامی ریسندگی و بافندگی ری، ممتاز و کاشان باتولید ۲۴ میلیون مترپارچه مقام‌های بعدی را احراز کرده‌اند.

تولید پارچه های پشمی کشوردر سال گذشته ۵میلیون و۷۰۰ هزار متربود.افزایش قابل‌ملاحظه تولید پارچه‌های پشمی سبب شد که‌سال گذشته بطور چشم‌گیری ازسفارش پارچه‌های خارجی کاسته شود و پارچه‌های خارجی درکشور نایاب گردد.

● **تولید پتو**

۹ کارخانه تولیدکننده پتو در کشور سال گذشته ۴۱۲ هزار تخته پتو تولیدکرده‌اند که کارخانه صنایع‌پشم اصفهان با ۱۳۷ هزار تخته مقام‌اول و کارخانه ریسباف اصفهان با ۱۲۰ هزار تخته مقام دوم را دارا شده‌اند.

بازار مصالح ساختمانی،

بارکودفصلی مواجه است

منطقه آجر فشاری بعلت کاهش میزان مصرف هزاری ۳۰ تا ۴۰ریال تنزل کرد.

تا چند روز قبل تولید کنندگان آجرمحصولات‌خودرابوعده میفروختند ولی در حال حاضر آجر برای‌مصرف بحد کافی وجود داردمیزان‌تولیدات داخلی آجر بطورمتوسط‌درسال‌روزانه حدود ۷٫۵ میلیون عدد است ولی چون بهار فصل عملیات ساختمانی است میزان تولید به۹الی۱۰میلیون عدد میرسد اما درحال‌حاضر کارخانه داران روزانه بیش از ۷ الی۸میلیون عدد آجر تولید نمیکنند. باید گفت افزایش گرمی هوا درکاهش‌عملیات ساختمانی کاملاموثراست وبخصوص مرداد ماه بدترین فصل ساختمانی است.

بازار گچ و آهك از ثبات بیشتری برخوردار است در حال حاضرآهك خرواری ۱۳۵ ریال و گچ خرواری ۱۴۵ ریال بفروش میرسد.

یکی از تولید کنندگان آجر پیش بینی می کندکه معاملات‌آجر ممکنست بهمین وضع یا قدری‌بهتر تا تیرماه ادامه داشته باشد ولی‌در مرداد ماه بازار ساکت خواهد شد ومجددا شهریور ماه رونق خواهد گرفت.

بازار تهران

بازار سیمان سیاه جریان عادی دارد ومحصولات کارخانه‌های‌داخلی تماما در داخل بمصرف میرسد و مظنه آن در بازار آزاد تنی ۱۵۵۰ الی ۱۶۰۰ ریال است.

سیمان سفید که فقط یك کارخانه درایران تولید آنرا بعهده دارد محصولات خود را به بازار عرضه می کند و قیمت آن تنی۶۱۰۰ریال است.

● **آهن**

معاملات آهن نیزبموازات کاهش داد و ستد مصالح ساختمانی قدری ساکت شد ولی در مظنه آن‌تغییری بوجود نیامد قیمت انواع آهن‌بشرح زیر است: تیرآهن نمره ۱۰ کیلوئی ۱۴ ریال، نمره ۱۲ الی۳۰هر کیلو ۱۳٫۷۵ ریال.

اغلب اینطور اتفاق میافتد!

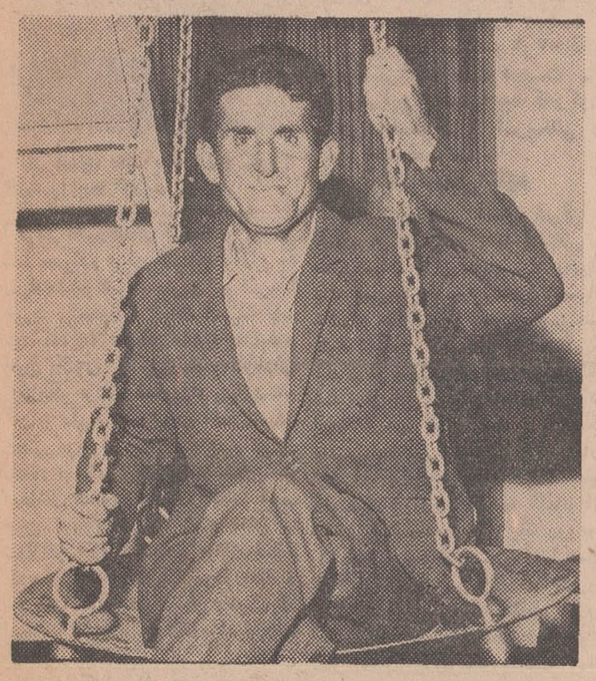

آقای ابوالقاسم‌قاسم‌زاده‌پیشه‌ور ساکن‌لشت‌نشاء‌بعنوان دومین قهرمان شانس تعیین شد و علاوه بر ده هزار تومان هموزن خود پول نقد گرفت.

قهرمان شانس بلیطهای اعانه ملی در هفته گذشته آقای‌علی‌اکبر ابراهیم‌زاده بود که اهل‌شهرستان لنگرود و دانشجوی سال چهارم دانشکده اقتصاد است آقای‌ابراهیم زاده که علاوه بر اتومبیل پیکان برنده ده هزار تومان پول نقدشده بود باخوشحالی و رضایت خاطر ماجرای برنده شدنش را شرح میداد:

ـطبیعی است که محرك من در خرید بلیط اعانه ملی بردن‌جوایز بزرك آن بودواغلب اتفاق میافتاد که‌بایك محاسبه ساده خودم را برای‌خرید بلیط متقاعد کنم‌ونتیجه بگیرم که پرداخت هفته‌ای چند تومان پول و آنهم برای شانس‌های بزرك صدهزار تومانی. بیست هزارتومانی و اتومبیل چندان ارزشی ندارد بخصوص که این جوایز مسیر زندگی آدم را بکلی تغییر میدهد وباعث‌سعادت‌وآسایش یك فرد و حتی یك خانواده میشود بعلاوه من فکر میکردم که با پرداخت همان چند تومان درخدمات اجتماعی هم شرکت میکنم وبرای تامین آسایش افرادی بضاعت‌این جامعه اقدام میکنم.

آقای ابراهیم زاده گفت از اتومبیل زیبای پیکان که‌الان‌نصیب شده‌خودم و همه افراد خانواده‌ام استفاده خواهیم کرد و پول راهم در بانك می گذارم تاپس از ایام تحصیل درایران باروپا سفر کنم وبرای تکمیل رشته تخصصی‌ام که اقتصاد است تحصیلم راادامه دهم.

● **دومین قهرمان‌شانس**

آقای ابوالقاسم قاسم زاده اهل لشت‌نشاء دومین قهرمان شانس بلیطهای اعانه ملی‌در هفته گذشته بود. این مرد خوش اقبال که برنده ده هزار تومان و هموزن خود پول نقد شده است ٤٤سال دارد و صاحب ده فرزند می‌باشد آقای قاسم زاده گفت کارم‌اینست که از شهر مایحتاج‌مردم دهات‌را می‌خرم و به‌آنهادر خانه‌شان‌تحویل میدهم و همین کارم باعث شده که با بسیاری از همشهریهای‌خودم واهالی روستاهای لشت نشاءدوستی و مراوده داشته باشم و با صفا و صمیمیت باآنها دادو ستد کنم دومین قهرمان شانس که باخرید سه بلیط برنده دو جایزه بزرك شده‌بود افزود خدارا شکر می کنم‌که الان بادست بازتر و پول کافی می توانم خرید و فروش کنم وبرای رفاه و آسایش همسر و ده فرزندم درآمد بیشتری کسب نمایم.

و اینك اسامی کلیه‌برندگان جوایز بزرك بلیط های‌اعانه ملی سری ۹۱۳ بنظر خوانندگان عزیز میرسد

۱ـبرنده جایزه یك میلیون ریالی آقای هوشنك‌زاده سلطان لحاف فروش ساکن رشت

۲ـبرنده جایزه دویست هزارریالی آقای محمد نبی‌ترابی پیشه‌ور ساکن تهران

برندگان جوایز یکصد هزار ریالی

۳ـآقای نعمت‌اللهژرمن نورد کارمند ساکن تهران

٤ـآقای تقی حاجی محمد حسین کاشی راننده ساکن تهران

۵ـبانوان حوریه پایه‌دار و کیان غلامی خانه‌دار ساکن تهران

۶ـ آقایان جواد میرآقازاده عظیمی ومحمدعلی رجبعلی پیراهن دوز ساکن تهران

۷ـآقای ابوالقاسم قاسم زاده گورا سری پیربازار ساکن لشت نشاء

۸ـآقای داود سیف‌الهی نیك‌افسر کارمند ساکن تهران

۹ـآقای کیخسرو تامداری ومحمود ستاری کارمند و گاراژدارساکن تهران

۱۰ـآقای نصرالله کریمیان‌جوزانی خیاط ساکن آبادان

۱۱ـآقای مجتبی هاشمی راننده ساکن خوانسار

۱۲ـآقایان پارس بواده و بانوماریا عیسی بواده جوشکار وخانه‌دار ساکن تهران

۱۳ـآقای عباس شهبازی راننده ساکن اراك

۱٤ـآقای علی‌اکبر ابراهیم زاده دانشجو ساکن تهران

۱۵ـآقای حسن رحمان دست‌فروش ساکن تهران

۱۶ـآقای ناصر الهی کارمندساکن بندرشاهپور

۱۷ـآقای‌فروغ‌الله شهیدی‌پیشه‌ور ساکن چالوس

۱۸ـآقایان روح‌الله پاکدل و شیرویه گودرزی پاسبان ساکن بروجرد

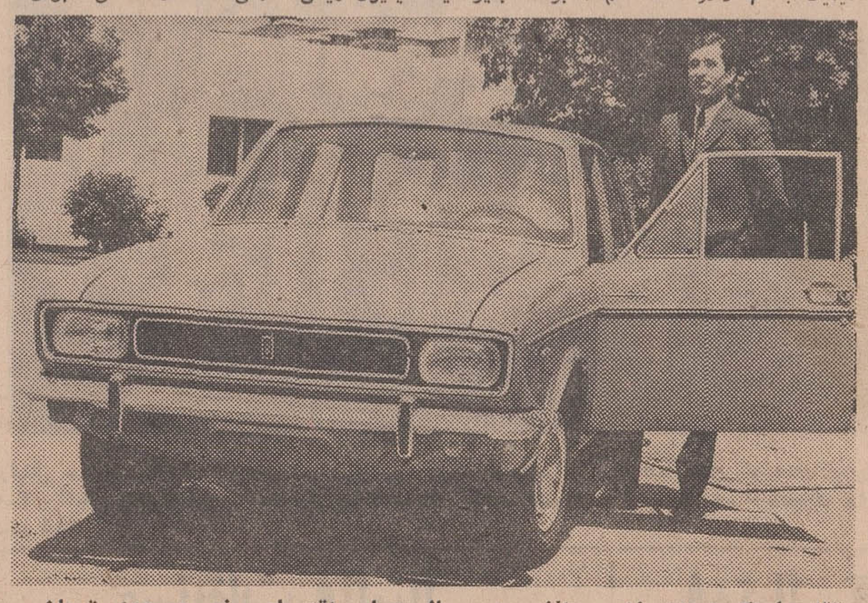

آقای علی‌اکبرابراهیم‌زاده دانشجوی سال چهارم اقتصاد برنده ده هزار تومان پول‌نقدویکدستگاه پیکان جایزه اولین قهرمان شانس بلیطهای اعانه ملی.

برندگان جوایز بزرك بلیطهای اعانه ملی چند لحظه قبل از تعیین دو قهرمان شانس

بازار شهرستانها

مظنه ها در بازار تبریز ثابت است

بازار تبریز در هفته گذشته رونق داشت. مظنه آرد کمی ترقی کرد ولی در قیمت‌گندم وجو تغییری بوجود نیامد.

بهای گندم هر تن ۴۰۰۰ الی ۵۰۰۰ هزار ریال وجو هر تن ۴۵۰۰ الی ۴۸۰۰ ریال‌معامله میشد. برنج صدری هرکیلو ۳۶ ریال، سیاهدم اعلا ۳۸، چمپا ۲۴و برنج ماشینی هر کیلو ۳۰ ریال معامله میشد. مظنه سایر اقلام کالا هابشرح زیر بود:

● **حبوبات**

عدس درجه یك هر کیلو ۱۸ریال، لپه‌ریز۱۱٫۵۰ ریال، لوبیای سفید ۱۸٫۵۰ ریال، لوبیای چشم بلبلی ۲۶ ریال.

● **پوست و پشم**

پوست گوسفند هر جلد ۲۴۰ریال، پوست بز ۹۵ الی ۱۰۰ریال، سالامبور درجه یك ۱۶۰الی ۱۸۰ ریال، درجه دو ۱۲۰الی ۱۲۵ریال، درجه سه ۸۰ الی ۸۵ریال، پشم ناشوی هرکیلو ۵۰ ریال.

● **طلا**

طلای تیزابی‌هر مثقال۴۳۰ ریال، پهلوی ۸۲۰ ریال، نیم پهلوی ۴۱۵ ریال وربع پهلوی ۲۱۵ ریال.

اطاق بازرگانی خرمشهر و آبادان

آگهی

شماره ۱۰۷۱ تاریخ ۴۷٫۴٫۸

باطلاع آقایان محترم بازرگانان و شرکت های بازرگانی خرمشهر و آبادان میرساند که برای‌انجام‌خدمات بندری‌خرمشهر برطبق مفاد ماده ۱۷ قطعنامه کنفرانس اطاقهای بازرگانی‌شیراز که ذیلا درج میشود:

« خدمات بندری اعم از بارگیری ـ بارانداری و انبارداری با حق حاکمیت دولت به‌بخش خصوصی واگذار شود ».

شرکتی‌بنام شرکت سهامی خدمات‌بندری خرمشهر با سرمایه اولیه سی میلیون ریال نقدی (سه هزار سهم ده هزار ریالی‌بانام) زیر نظر اطاق بازرگانی خرمشهر و آبادان در شرف تاسیس میباشد.

ازآقایان محترم بازرگانان وشرکت‌های بازرگانی خرمشهر و آبادان که درامور‌بندری فعالیت مینمایندودارای کارت‌بازرگانی میباشند خواهشمند است میزان سهام مورد تقاضای خود را تعیین و ۳۴٪ سهام را چك دروجه اطاق بازرگانی خرمشهر و آبادان صادر و از تاریخ فوق‌الی مدت ده‌روز به اطاق بازرگانی ارسال فرمایند نام آنهادردفتر سهام شرکت مذکور ثبت‌شود.

بدیهی است چنانچه آقایان بازرگانان تا انقضای مدت مزبور از درخواست سهام و ارسال چك خودداری فرمایند عدم تمایل آنها برای سهیم شدن درشرکت تلقی میشود و به تقاضای‌واصله بعداز مدت مقرر ترتیب اثر داده نخواهد شد.

آ ـ ۲۰۲۱۴ اطاق بازرگانی خرمشهر و آبادان

ورزش

پایه های حکومت مطلق امریکا درمسابقات شنای مکزیکو میلرزد

در شنای ۵۵ یارد زمان ۲۷٫۹ ثانیه را بجا گذارد .

اگردر المپیك‌های گذشته‌در ورزش شنا همواره برای اعجوبه یافتن به نفرات تازه نفس و جوان تیم امریکا خیره میشدید ، برای المپیك بعد باید اندیشه تازه‌ای داشته باشید ، چون اکنون که چهارماه به‌بازیهای مکزیکو بیشتر نداریم‌در میان‌شنا-گران ملی‌پوش وجوان آلمان‌شرقی حالتی بوجود آمده که هیچ دوراز انتظار نیست در بلندیهای مکزیکو، درداخل استخر های پرآب ، کسی چون «رولاندماتیس» یك «دان - شولاند» تازه نباشد و چنان نکند که‌بعداز پایان بازیها مردم دنیا و خصوصا کشورش از او بعنوان‌یك اعجوبه المپیك یادکنند، اعجوبه‌ای که‌شاید چندین مدال پر درخشش مکزیکو گردن آویز او نباشند.

ماتیس تاسال ۱۹۶۶ نه‌تنها در اروپا بلکه در میان نفرات برجسته تیم‌ملی کشورش نیز جائی‌نداشت واگر بهترین شناگران اروپا را در رده‌بندی قرار می‌دادند ، او تابعداز رده‌بیست‌بازهم بی‌مکان بود و تنها رکورد درخشان «ماتیس» در سال ۱۹۶۶ درشنای صد متر پشت بود که‌با رسیدن به رکوردی نزدیك به رکورد‌قهرمانی این کشور مقام سوم این رشته رادر مسابقات قهرمانی آلمان شرقی بدست آورد .

ولی اوج درخشش «ماتیس» از سپتامبر سال ۱۹۶۷ آغازشد ،ابتدا شنای ۱۱۰یارد پشت را در ۱٫۶۰ ثانیه طی کرد و ۱٫۴ ثانیه بهترین رکورد دنیارا که‌از سال ۱۹۵۸برای جان‌مانکتون استرالیائی ضبط شده بود، درهم شکست و تاریخ رسیدن اوبراین رکورد ۲۱ سپتامبر ۶۷بود. ولی سه‌هفته بعدرکوردتازه «ماتیس» درمسابقات شنای جهانی دانشجویان در توکیو بوسیله چارلز هیکوکس امریکائی بازهم درهم شکست و رکورد تازه‌ای دراین رشته برجای ماند ، ۵۹٫۶ ثانیه . هرچند که چهار روز بعدرکورد «هیکوکس»هم باز شکسته شد و دانشجوی قهرمان دیگر امریکائی «داك‌راس» پنج دهم ثانیه این زمان را تقلیل داد ۵۹٫۱ ثانیه .

درتاریخ بیست‌و نهم اکتبر در مسابقات شنای قهرمانی اروپا ، ماتیس ، بازهمه چشمها را بخود خیره کرد و دویست متر پشت را در حداقل ترین زمان ۲دقیقه و ۱۱٫۱ ثانیه طی کرد واین رکورد، رکورد تازه‌ای بود برای شنای ۲۰۰ متر پشت‌در تاریخ رکورد های‌شنای اروپائی ، ولی هشتم نوامبر بعد ، ماتیس ، بازهم رکورد شکست ، زمان تازه او ۲ دقیقه و ۹٫۰۷ ثانیه مربوط برشنای پشت دویست متر واین‌بار این «ماتیس» بود که‌رکورد جهانی «هیکوکس» آمریکائی را بخود اختصاص داد .

● تولد امیدی تازه

مربی تیم ملی آلمان شرقی با اینکه از مدتها قبل با آشنائی با خصوصیات عالی «ماتیس» به‌تولد یك چهره‌بزرك درتیم خود اطمینان داشت، حالابیش‌از پیش‌از اومراقبت کرد تاآنجا که‌بعداز بازگشت به آلمان در لایپزیك‌درهمان‌استخریکه شش‌سال قبل‌مسابقات‌شنای قهرمانی اروپا درآن انجام شد ، باردیگر ماتیس بداخل آب رفت و این بار، درشنای ۵۵یارد زمان ۲۷٫۹ ثانیه رابدست آورد ،برای‌همه آلمانیهای حاضر دراستادیوم این یك رویابود که‌مقابل چشمان بهت‌زده آنها همان «رولاندماتیس» قهرمان گمنام‌دیروز حالا اینچنین رکورد قدیمی اروپا که اتفاقا درهمین استخر دربازیهای سال ۱۹۶۴ لایپزیك بدست آمده بود ، خورد شود !به‌پیشنهاد مربی ماتیس ، قرارشد ،وی روز بعد در ۱۱۰ یارد باردیگر رکورد خودرا آزمایش کندو بازهم ماتیس پیروز ازآب بیرون آمد ، زمان تازه‌ای ، حتی تازه‌تر از رکورد هیکوکس امریکائی کسب کرد ، ۵۸٫۴ ثانیه وپس ازاین رکورد ، نام ماتیس ، سراسر آلمان را گرفت ، چون بقدرت و اعجوبه بودن اودر میان آبهای سرد پی‌بردند و بی‌گمان شاید «ماتیس» یکی از برندگان مدال طلای‌مکزیکو باشد .

کسی که اکنون فقط هفده سال دارد و بقول امریکائیهاتازه دراولین قدم‌پلکان وزمان قهرمانی است و اگر امسال دربازیهای اکتبر آینده در مکزیکو فاتح رکورد های شنا های پشت شود ، بخاطر همین سن کم سالها وقت خواهد داشت که بازهم‌بربودن مدالهای طلای‌دیگری مشغول باشد .

● خصوصیات بدنی

بقول مربی‌اش «راب کرخون» مربی تیم ملی شنای‌آلمان شرقی ، رولاند، چنان دستها ، پا ها و بطور کلی بدن کشیده‌ای دارد که مشکل بنظر می‌رسد درمکزیکو، امریکائی ها حتی باآوردن اعجوبه های تازه-تری‌قادر به‌درآوردن مدالهای طلای شناهای پشت از دستهای «رولاند» باشند ، خصوصا اینکه رولاند ، باوجود کشیده‌بودن دستهایش ،بازو های بسیار قدرتمندی نیز دارد و به بهترین استیل ازآنها درهنگام‌شنا سود می‌برد واگر موفق شود تا همین‌اندازه ، پاهایش را نیزبکار وادارد ، بعید، نیست که‌رکوردهای فعلی بازهم پائین تر بیایند ودراین دو رشته خالق چند زمان افسانه‌ای گردد .

رولاند ماتیس شصت‌و چهار کیلو وزن و ۱۶۸ سانتیمتر قددارد وهنوز بقول دوستهایش‌یك‌تین‌ایجر آلمانی است که یك مرد قهرمان شده!

«کرخون» مربی تیم ملی شنای آلمان، عامل عمده موفقیت «ماتیس» رادر قدرت زیاد فکری او می‌داند، وی معتقداست که .ماتیس زمان پریدن بداخل‌آب ،شاید بیش‌از هر کس دیگر از این حرکت درپیش افتادن خودسود می‌برد و همین برتری نخستین لحظه او و قدرت کافی اودر حفظ وبیشتر کردن آن باعث رسیدن او به‌چنین رکوردهای عالی درشناهای سرعت می‌باشد .و همچنین تمرینات مرتب و بیش‌از حداو . ولی درعرض یکهفته حداقل ده‌الی دوازده بار تمرین میکند که هربار بیش‌از یکهزارو پانصد یا دوهزار متر باسرعت های متناوب طول استخر رامی‌پیماید و خصوصا روزهائیکه او دریکروز دوبار به تمرین می‌پردازد ، بیشتر باعث‌قدرت بدنی او میگردد .

مربی تیم ملی آلمان شرقی در مورد مدالهای شنای المپیك آینده عقیده دارد ، برخلاف المپیك ۱۹۶۴ توکیو که فقط یك شناگر غیر امریکائی و استرالیائی برنده مدال طلاشد (گالیناپروزو منسچیکوا ، از شوروی در رشته ۲۰۰ متر‌پشت) خواهد بود، ازجمله همین اعجوبه ۱۷ساله آلمان شرقی که خواهید این‌بار مدعیان بسیاری برای آنها دید در مکزیکو چگونه همه چشم ها رابسوی خود خیره خواهد کرد.

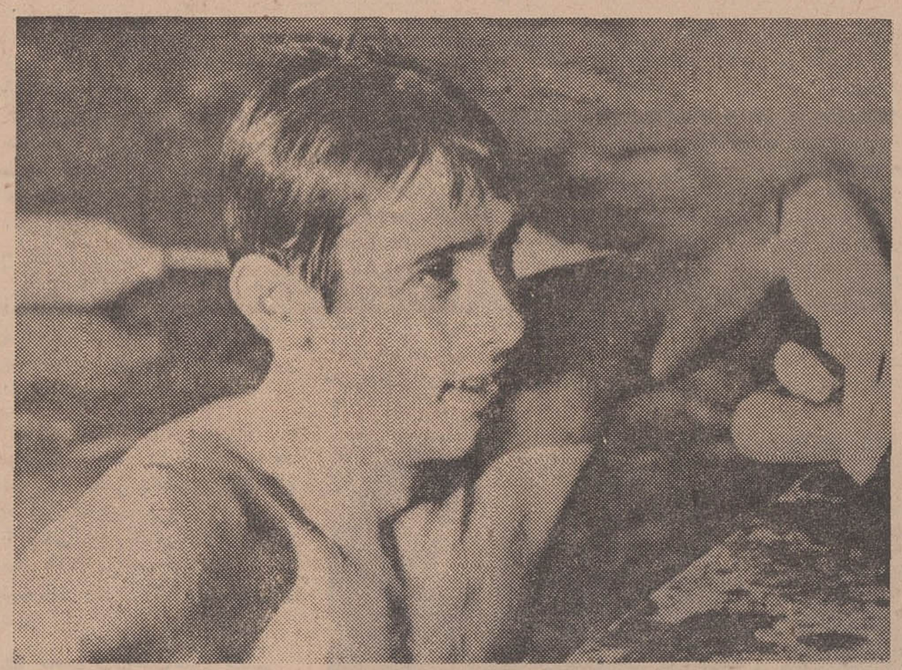

«رولاندماتیس» شصت‌وچهارکیلووزن دارد با ۱۶۸ سانتیمتر قد با دستهای بلند و پاهای کشیده

فرانسه ۹۶ - آلمان ۱۱۶

تیم ملی دوومیدانی آلمان برای‌نوزدهمین بارفرانسه را شکست داد

شنبه و یکشنبه این هفته‌درشهر، «کلمب» فرانسه ، دوتیم ملی دو و میدانی آلمان غربی و فرانسه‌دیدار سالیانه خودرا انجام دادند و تیم ملی دوومیدانی‌آلمان برای‌نوزدهمین بار موفق بکسب پیروزی شد . در حالیکه دربیست تماس این دو تیم از سال ۱۹۲۶ تاسال ۱۹۶۸ تیم فرانسه فقط یکبار موفق به‌بردشده است .

در دیدار دوستانه دوتیم فرانسه و آلمان تنها حادثه مهمی‌که رخ داد ، شکسته شدن رکورد ملی پرش طول فرانسه بود که ژاك‌پانی، قهرمان مشهور این کشور موفق‌شد رکورد قبلی خود ۸٫۰۳ سانتی‌متر رابمقدار هفده سانتیمتر بشکند ورکورد۸٫۲۰را ازخودبجای‌بگذارد.

نتایج نفرات اول تمام رشته های مسابقه از این قرار است .

۱۱۰ متر بامانع ـ جان (آلمان) بارکورد ۱۴٫۶ ثانیه

۱۰۰ متر- فنویل (فرانسه) بارکورد ۱۰٫۸ ثانیه

۴۰۰متر ـ مولر (آلمان) با رکورد ۴۶٫۵ ثانیه

پرتاب‌نیزه ـ سالومون (آلمان) با رکورد ۸۳٫۴۸ متر

۸۰۰متر ـ کمپر (آلمان) با رکورد ۴۸٫۶ ثانیه

پرش طول ـ ژاك‌پانی (فرانسه)با رکورد ۸٫۲۰متر

پرش بانیزه-لزتس (آلمان)بارکورد ۴٫۸۰ متر

پرتاب دیسك ـ نئو (آلمان) بارکورد ۵۹٫۲۶ متر

۵۰۰۰متر ـ وادو (فرانسه) بارکورد ۱۴دقیقه و ۱۲٫۸ ثانیه

۴×۱۰۰ متر امدادی - تیم فرانسه بارکورد ۴۰ ثانیه

۴۰۰ متر با مانع ـ پورپر (فرانسه) بارکورد ۵۱ ثانیه

پرتاب چکش ـ فاشل (آلمان) با رکورد ۶۸٫۸۸ متر

۲۰۰متر- فنویل (فرانسه) بارکورد ۲۱٫۲ ثانیه

۱۵۰۰متر- آدامز (آلمان) بارکورد ۴دقیقه و۳٫۳ ثانیه

۳۰۰متر- تکسرو (فرانسه) بارکورد ۸دقیقه و ۴۷٫۲ ثانیه

پرتاب وزنه ـ کلنارد (فرانسه) با رکورد ۱۹٫۲۸ متر

این رکورد برای فرانسه رکورد تازه‌ایست ، رکورد قبلی ۱۹٫۱۹متر و متعلق به همین‌قهرمان بود .

پرش سه‌گام ـ کوگلر (آلمان) بارکورد ۱۶ متر

پرش ارتفاع ـ الیوت (فرانسه) با رکورد ۲متر و یازده سانتیمتر

۱۰۰۰ متر ـ فیلیپ (آلمان) بارکورد ۲۹ دقیقه‌و ۴۲٫۴ ثانیه

۴×۴۰۰ متر امدادی- تیم آلمان‌با رکورد ۳دقیقه‌و ۷٫۵ ثانیه

درمجموع امتیازات تیم دوومیدانی آلمان غربی بابدست آوردن ۱۱۶ امتیاز در برابر ۹۶ امتیاز برای نوزدهمین بار تیم ملی دوومیدانی فرانسه را مغلوب کرد .

خوزستان قهرمان فوتبال آموزشگاهها

درفینال مسابقات فوتبال قهرمانی آموزشگاههای کشور خرمشهرتیم برگزیده استان خوزستان‌بابیروزی ۲-۰ برگیلان روی سکوی نخست قرارگرفت تیمهای گیلان- بجنورد - بهشهر- شمیران ومهاباد دوم تا ششم شدند .

خبرهای کوتاه

*** بغداد (عراق)**

دوروز پس‌از پایان مسابقات فینال فوتبال جام ارتش‌ها در بغداد ، تیم منتخب شش تیم فینالیست در بغداد باتیم فوتبال ارتش عراق مسابقه داد ونتیجه این مسابقه که درحضورچهل و پنج‌هزار عراقی انجام گردید (۱-۱) مساوی بسود طرفین‌بود گل‌تیم منتخب‌ارتش‌هادر دقیقه سیزدهم نیمه‌اول زده شد و گل‌مساوی عراقیها یکدقیقه قبل‌از پایان نیمه‌اول مسابقه‌به ثمر رسید . بازیکنان تیم فوتبال منتخب ارتش ها از کشور های‌ترکیه، ساحل‌عاج، هلند ، اسپانیا و کره جنوبی تشکیل شده بودند .

ژوهانسبورك (آفریقای جنوبی)

پل‌ناش ، سریعترین دونده آفریقای جنوبی که یکی‌از رکورددداران زمان ده‌ثانیه دو صدمتر دنیااست اعلام کرد ، باوجودیکه فدراسیون دو و میدانی آفریقای‌جنوبی اجازه شرکت درتیم المپیك‌انگلستان را بوی داده است ، اوهمراه تیم انگلستان در بازی های المپیك شرکت نخواهد کرد.

● ریگا شوروی

« کارل پومپورین » وزنه بردار روسی در دسته میان سنگین موفق شد شب گذشته رکورد جهانی حرکت پرس این دسته را نرفی دهد . رکورد تازه ۱۷۵ کیلو گرم می باشد . رکورد قبلی هر۱۷۳ کیلو گرم ازان «بوجانسون » سوئدی بود که در مسابقات قهرمانی اروپاکه هفته پیش در لنینگراد پایان یافت بمقام دوم رسید .رکورد این حرکت « یان تالتس» قهرمان جهان در مسابقات قهرمانی اروپا ۱۷۰ کیلو گرم بود .

● بانکوك تایلند

تیم فوتبال ارتش کره جنوبی در راه بازگشت از مسابقات ارتشهای جهان در بغداد به سئول پایتخت کره جنوبی در شهر بانکوك پایتخت تایلند یك مسابقه دوستانه باتیم منتخب بانکوك (ملی) انجام داد .

این مسابقه بانتیجه ۱-۳ به‌نفع تیم ارتش کره جنوبی به پایان رسید وبغل راست تیم کره جنوبی « لی‌هانه ـ تانك » ستاره مسابقه بود و هرسه گل تیم خود را در دقایق ۱۴ ، ۳۰ و ۳۴ نیمه اول بثمر رساند .

مسابقات والیبال قهرمانی ارتش

مسابقات والیبال قهرمانی ارتش ایران و نیرو های انتظامی از دو روز گذشته باشرکت‌تیمهای‌نیروی‌زمینی، ستاد بزرك ارتشتاران ، نیروی هوائی ، نیروی دریائی ، شهربانی و ژاندارمری بسر پرستی سرکار سرهنك ولی معینی رئیس هیئت والیبال ارتش در میدان امجدیه آغاز گردیده است .

این مسابقات بطریقه دوره‌ای انجام میشود وتیم برنده قهرمان ارتش و نیرو های انتظامی خواهد شد و کاپ قهرمانی راتصاحب مینماید .

در خلال مسابقات مذکور بیست نفر از بهترین والیبالیست های ارتش جهت‌شرکت دراردو انتخاب می گردند و زیر نظر مربی انتخابی ارتش بتمرین میپردازند و از بین آنان تیم کلنی ارتش ایران جهت شرکت در مسابقات والیبال ارتشهای جهان تعیین میشود .

مسابقات والیبال قهرمانی ارتشهای دنیا پانیز امسال در تهران انجام خواهد شد در حدود ۱۵ کشور آمادگی تیم والیبال ارتش خودرا جهت شرکت در این مسابقات اعلام کرده‌اند .

دراولین دوره مسابقات قهرمانی ارتش ایران تیم های شهربانی ، نیروی زمینی و ژاندارمری بر تیمهای‌ستاد بزرك ، نیروی هوائی و نیروی دریائی غلبه یافتند.

در روز دوم ممسابقات شهربانی بر نیروی هوائی پیروز شد .

فوتبال قهرمانی کشور

شب گذشته فدراسیون فوتبال کشور برنامه رسمی مسابقات‌فوتبال استانی کشور را باین شرح اعلام داشت .

مسابقات قهرمانی فوتبال استانی کشور ساعت‌پنج‌بعدازظهر روزجمعه ۲۱ تیرماه درسراسر کشور با پیام والاحضرت شاهپور غلامرضاپهلوی ریاست عالیه کمیته ملی المپیك ایران که مستقیما از رادیو ایران پخش خواهد شد آغاز می‌گردد .

مسابقات فوتبال قهرمانی‌استانی بصورت رفت و برگشت خواهد بود و محل دومسابقه هراستان ، یکی مرکز خود همان استان و دیگری مرکز استان حریف خواهد بود . تاریخ مسابقات برگشت چهارم‌مرداد اعلام شده‌است .

برنامه اولین‌دوره مسابقات‌فوتبال قهرمانی استانی کشور .

۱- یزد باکرمان - بازی رفت‌در روز جمعه ۲۱تیر در یزد و بازی برگشت در روز جمعه چهارم‌مرداد در کرمان .

۲- فارس با بنادرجنوب - بازی رفت در روز جمعه ۲۱ تیر دربوشهر و بازی برگشت‌در روز جمعه چهارم مرداد درشیراز .

۳- اصفهان با چهارمحال -بازی رفت‌در روزجمعه۲۱ تیر درچهارمحال و بازی برگشت در روز جمعه چهارم مرداد در اصفهان .

۴- لرستان با خوزستان- بازی رفت در روز جمعه۲۱ تیردر خرم‌آباد و بازی برگشت در روز جمعه چهارم مرداد در اهواز .

۵-گیلان بامازندران - بازی‌رفت در روزجمعه ۲۱تیر در ساری وبازی برگشت در روز جمعه چهارم مرداد در رشت .

۶- خراسان با سمنان - بازی رفت در روز جمعه ۲۱ تیر درسمنان‌و بازی برگشت در روز جمعه ۴ مرداد در مشهد .

۷- آذربایجان شرقی با آذربایجان غربی - بازی رفت در روز جمعه ۲۱ تیر در تبریز و بازی برگشت در روز جمعه ۴ مرداد در رضائیه .

۸- کردستان با کرمانشاهان - بازی رفت در روز جمعه ۲۱ تیر در سنندج و بازی برگشت در تاریخ چهارم مرداد در کرمانشاه .

۹- همدان باتهران - بازی‌رفت در روز جمعه ۲۱ تیر در همدان و بازی‌برگشت جمعه۴ مردادد تهران.

ستاره سرخ بلگرادفاتح‌مسابقات فوتبال باشگاه های یوگوسلاوی

بلگراد (یوگوسلاوی) - دیروز سی‌امین‌وآخرین روز مسابقات فوتبال قهرمانی باشگاه های یوگوسلاوی پایان یافت و تیم فوتبال باشگاه « ستاره سرخ »بلگراد باچهل و سه امتیاز بمقام قهرمانی رسید . بدنبال ستاره سرخ ، تیم « پارتیزان بلگراد » با۳۸ امتیاز دوم و تیم «دینا موزاگرب» با ۳۵ امتیاز بمقام سوم رسید .

در آخرین روز مسابقات ، تیم « ستاره سرخ » تیم قهرمان بازیها بانتیجه ۴-۰ بر تیم «ووجودینا »پیروز شد. وتیم دینامو که مقام سوم را کسب کرد بانتیجه ۵-۰ حریف خود را مغلوب کرد در حالیکه تیم دوم‌جدول « پارتیزان » بانتیجه ۱-۰ مغلوب تیم « پرولتر »گردید.

آگهی استخدام

چون مدت ثبت‌نام داوطلبان استخدام در شرکت سهامی‌شیلات ایران که دارای درجه تحصیلی از لیسانس به‌بالا میباشند ازاین تاریخ برای‌مدت بیست روز دیگر تمدید شده است لذا مراتب جهت اطلاع‌داوطلبان مجدداًاعلام می‌گردد و دارندگان درجات تحصیلی زیر :

۱ـ دکترای‌دامپزشکی
۲ـ لیسانس زیست شناسی
۳ـ لیسانس‌ماهی شناسی
۴ـ لیسانس بهداشت صنایع مواد غذائی
۵ـ مهندس برق
۶ـ مهندس میکانیك
۷ـ مهندس ساختمان
۸ـ مهندس سردخانه
۹ـ لیسانس حقوق
۱۰ـ لیسانس علوم اداری
۱۱ـ لیسانس بازرگانی
۱۲ـ لیسانس علوم اجتماعی
۱۳ـ لیسانس حسابداری یا حسابرسی
۱۴ـ لیسانس آمار
۱۵ـ لیسانس ادبیات

میتوانند برای شرکت درامتحان ورودی حد اکثر تاپایان تیر ماه جاری برای نامنویسی بدفتر شرکت سهامی شیلات ایران واقع درخیابان کاخ‌شمالی ـ کوچه فتحی مراجعه نمایند .تاریخ و محل برگزاری امتحان ورودی داوطلبان‌فوق‌و همچنین داوطلبان از لیسانسیه به‌بالا که قبلا برای‌استخدام دراین شرکت نام نویسی نموده‌اند جداگانه آگهی خواهدشد . الف ۳۵۲۴

رئیس هیئت مدیره و مدیر عامل شرکت سهامی شیلات‌ایران
۱ـ ۲ آ-۲۰۳۷۰ مرتضی خطیبی

آگهی نرخ فروش یخ مصنوعی

شهرداری تهران نرخ یخ مصنوعی رااز این تاریخ تا آگهی ثانوی بشرح زیر :

۱ـ فروش یخ وسیله کامیونها بدکاکین یخ فروشی هر قالب ۲۵ کیلوئی ۱۴ ریال

۲ـ نرخ خورده فروشی هر کیلو یك ریال

اعلام و از عموم مصرف کنندگان خواهشمند است در صورت مشاهده تخلف بنواحی دهگانه شهرداری یادادگاه های‌شهرداری مراجعه نمائید .الف۳۴۷۱

آ-۲۰۳۶۶ قائم‌مقام شهردار پایتخت

خبرهای روز

تبریك شاهنشاه به پادشاه نروژ

شاهنشاه آریامهر سالروز تولد اعلیحضرت اولاف پنجم پادشاه نروژ را امروز طی تلگرامی تبریك گفتند.

شاهنشاه در این تلگرام تبریکات صمیمانه خویش را همراه بابهترین آرزو ها برای سعادت پادشاه نروژ و رفاه روز افزون ملت نروژ ابراز فرمودند.

معاون نخست‌وزیر هند ۲۳ تیر بایران می‌آید

موراجی دسائی معاون نخست‌وزیر هند که در عین حال پست وزارت دارائی کابینه هند را بر عهده دارد روز ۲۳ تیرماه آینده به دعوت دولت ایران وارد تهران خواهد شد

رادیو دهلی در برنامه دیشب خود اعلام کرد که معاون نخست وزیر هند مدت شش روز در ایران توقف خواهد کرد و افتخار شرفیابی به حضور شاهنشاه آریامهر را خواهد داشت.

موراجی دسائی که بعد از نخست وزیر هند دومین شخصیت سیاسی هند بشمار میرود در طول اقامت خود در تهران با آقای هویدا نخست‌وزیر ومقامات سیاسی و اقتصادی ایران مذاکراتی درجهت توسعه روابط ایران و هند بعمل خواهد آورد.

ارتقاء به درجه سرتیپی

سرکار سرهنگ حسینقلی بیات معاون اول پلیس راه ژاندارمری به درجه سرتیپی ارتقاء یافت.

انتصابات ثبت

آقایان عباس صانعی بریاست ثبت شهرضا، نورالدین مشایخی راد بریاست ثبت گلپایگان، یحیی جزائری بریاست ثبت یزد، محمود ادیب پور به بازرسی دفاتر اسناد رسمی، اصغر معجری بریاست ثبت مریوان، عبدالله دیهیم بریاست ثبت بانه، صابر ساتراب بریاست ثبت سقز.

ملخ دریائی در مرز ایران وپاکستان دیده شد

بموجب گزارشی که به وسیله دیده‌بانان به تهران رسیده تعداد کمی ملخ دریائی پراکنده درسه کیلومتری پسابندرنزدیك مرزایران وپاکستان مشاهده شده است.

نمونه این ملخ جهت بررسی در آزمایشگاه وسیله پست به تهران ارسال گردید.

ضیافت و نمایش فیلم در سفارت ترکیه

بدعوت آقای علی نارت وابسته توریستی سفارت ترکیه در تهران عصر دیروز مجلس ضیافت عصرانه‌ای در سفارت ترکیه بر پا بود.

در این ضیافت چند حلقه فیلم از مناظر و نقاط دیدنی وتوریستی ترکیه برای حاضران نمایش داده شد که فوق‌العاده مورد توجه قرار گرفت.

تصادف دو کشتی در خلیج فارس

دیروز کشتی ماهیگیری «خلیج ـ ۲» متعلق به شرکت کویتی «گلف‌فی‌شی ریز» هنگام حرکت در آبهای اروند رود (شط‌العرب) با کشتی ماهیگیری ایرانی «بیلان» که مشغول صید بود تصادف نمود در این حادثه کشتی ایرانی بکلی منهدم گردید و ۸ نفر ملوان آن بآب ریخته شدند.

گزارش خبرنگار ما در خرمشهر حاکیست: اندکی پس از این حادثه یك فروند کشتی نیروی دریائی از جریان اطلاع یافت و کلیه ملوانان کشتی بیلان را نجات داد. چون در این حادثه کاپیتان کشتی کویتی مقصر شناخته شد توسط مامورین مربوطه بازداشت گردید.

عزیمت

آقای موسوی ماکوئی نماینده مجلس جهت معالجه به انگلستان عزیمت کرد.

انتقال ۲ هزار آموزگار

در کمیسیونی که بمنظور نقل و انتقال معلمین شهرستانها بتهران تشکیل گردید تصمیم گرفته شد که بمنظور کمك به کادر آموزش مدارس پایتخت قریب ۲ هزار نفر از آموزگاران شهرستان ها بتهران منتقل شوند.

خبرنگار ما اطلاع میدهد چون ۶۰۰ تن از دانشجویان تربیت دبیر ـ دانشسرای‌عالی که قرار بود امسال دراختیار وزارت آموزش و پرورش قرار بگیرند طبق تصمیم کنفرانس گجسر بتحصیلات ۴ ساله خود ادامه خواهند داد، از این جهت امسال استثنائا دبیران شهرستان ها بتهران منتقل نخواهند شد

یك مقام مطلع به خبرنگار ما گفت چون از وجود ۶۰۰ دانشجوی دوره تربیت دبیر امسال استفاده نمی شود درصورتیکه دبیران شهرستانهابتهران منتقل شوند به کادر آموزش مدارس استانهاوشهرستانها لطمه واردخواهد شد و بهمین جهت در مورد انتقال آنان بتهران در سال جاری تصمیمی اتخاذ نگردیده است.

پایان اردوی پیش آهنگی

اردوی دختران پیش‌آهنگ امروز پایان یافت واز دیروز بتدریج دخترانیکه از شهرستانها بتهران آمده‌بودندبه‌شهرهای خودبازگشتند

دیروز بعد ازظهر وقت دختران پیش‌آهنگ شهرستانی صرف خرید سوقاتی از فروشگاههای‌تهران‌شد.

جلسه علنی مجلس‌شورایملی

مجلس شورای ملی ساعت نه بامداد روز پنجشنبه جلسه علنی دارد. از جمله لوایحی که در دستور این جلسه قراردارد لایحه خدمات اجتماعی‌بانوان ولایحه نوسازی است.

اخطار وزارت بهداری

بپزشکان و موسسات پزشکی

این اطلاعیه امروزاز طرف‌سخنگوی وزارت بهداری در اختیار خبرنگار اطلاعات گذاشته شد.

بدینوسیله باطلاع موسسات‌پزشکی ودارویی و صاحبان فنون پزشکی و داروسازی و سایر موسسات مصرح در ماده یك قانون امور پزشکی‌و داروئی می‌رساند که هیچیك از موسسات و یا اشخاص مزبورحق انتشار آگهی تبلیغاتی که موجب گمراهی‌بیماران و یا مراجعین‌و یا برخلاف‌شئون پزشکی یا عفت عمومی باشد ندارند واستفاده از عناوین خلاف حقیقت‌روی تابلو و سرنسخه و یا طرق دیگر و دادن وعده‌های فریبنده غیر عملی‌ممنوع است. بموجب ماده ۵ قانون مزبور متخلفین برای بار اول بپرداخت پنج‌هزار تا شصت هزار ریال وبرای دفعات بعد هر دفعه از بیست‌هزار تاپنجاه هزار ریال جزای نقدی‌ویا بحبس تادیبی از یکماه تا چهارماه ویابهردو مجازات محکوم خواهند شد.

کلاس آموزش کتابداری

از طرف اداره کل نگارش باهمکاری شرکت ملی نفت ایران چهارمین دوره کلاس آموزش کتابداری از ۱۵ تیرماه تا ۱۵ مرداد جاری‌درتهران (دبیرستان رضاشاه کبیر) تشکیل خواهدشد و درحدود ۱۰۰ نفر از کتابداران مرکزوشهرستان‌هادرآن به‌آموزش کتابداری خواهندپرداخت

بمنظور آشناساختن کارمندان‌به اصول صحیح اداری دومین سمینار مسئولان نگارش از اول مردادماه ۴۷۰ به‌مدت شش‌روز در تهران تشکیل خواهد شدو مسئولان‌نگارش‌استان‌ها وفرمانداریهای کل و مرکز درآن شرکت خواهند داشت.

شورای صاحبان صنایع

صبح امروز شورای صاحبان صنایع در هنرسرایعالی تهران تشکیل شد ودرباره خواسته های صنایع مملکت مذاکراتی صورت گرفت.

به موجب این‌مذاکرات‌برنامه آموزشی هنرسرای عالی که تنها مرکز تربیت دبیران فنی کشور است از نظر برنامه آموزشی و کارگاهی برای ۲۰ سال آینده کشور تهیه می‌شود.

باتهدید طپانچه :

بازهم یک هواپیمای مسافری رادزدیدند

این هواپیما ۷۸ مسافر داشت و از شیکاگو به میامی میرفت هواپیمادرکوبافرودآمد

میامی ـ ۲ ژوئیه ـ خبرگزاری فرانسه ـ یك هواپیمای بوئینگ ۷۰۷ شرکت هواپیمائی «نورث‌وست» امریکا که از شیکاگو بسوی‌میامی پرواز میکرد براثر تهدید یکی از مسافرین ناچار شد راه خودرابسوی کوبا تغییر دهد و در فرودگاه‌هاوانا بزمین بنشیند.

این هواپیما حامل ۷۸ مسافر و هفت سرنشین بود و هنگامی در ۵۵ کیلو متری میامی پرواز میکرد ناگهان یکی‌از مسافرین واردکابین شد و با تهدید اسلحه خلبان را ناچار کرد که راه خود را بسوی کوبا تغییردهد. گزارش‌های‌رسیده حاکی است که هواپیما در ساعت هشت بعداز ظهر دیروز در فرودگاه «رانچو» واقع‌درنزدیکی هاوانابزمین نشسته است.

در سه روز اخیر این دومین هواپیمای امریکائی‌است که‌باتهدید اسلحه یکی از مسافرین راه کوبا را درپیش گرفته است.

آخرین اخبار خارجه

عراق دستخوش اختلافات شده

بیروت ـ یونایتدپرس ـ پرزیدنت عارف رئیس جمهوری عراق ضمن نطقی گفت که عراق دستخوش اختلافا تداخلی شده است.

رئیس‌جمهوری عراق در عین حال گفت که اقتصاد عراق وضع بسیار بدی دارد

عارف در تشریح این امر گفت که بعلت متوقف شدن صدور نفت عراق در جنك اعراب و اسرائیل و همچنین بر اثر اختلافی که بین سوریه و کمپانی نفت عراق درسال ۱۹۶۶ روی‌داد دولت عراق ۴۶ میلیون لیره‌استرلینك زیان دیده‌است.

پایان اعتصاب خلبانان بی‌ـ‌ای‌ـ‌او‌ـ‌سی

لندن ـ ۲ ژوئیه ـ خبرگزاری فرانسه ـ خلبانان‌شرکت‌هواپیمائی انگلیسی (بی.او.آ. سی) که از روز ۱۶ ژوئن دست باعتصاب زده بودند تصمیم گرفتند از امروز شروع بکار کنند.

خلبانان انگلیسی درخواست می کردند که حقوق آنها بمیزان حقوق سایر کمپانیهای هواپیمائی افزایش یابد.

بدنبال مذاکرات ۱۲ ساعته‌ای که بین خلبانان و مقامات دولتی‌و خطوط هوائی انگلیس انجام‌شدبین طرفین توافق بعمل آمد. اعتصاب خطوط هوائی انگلیس ۶ میلیون لیره خسارت ببار آورد.

دومین گروه استانداران عراقی وارد تهران شدند

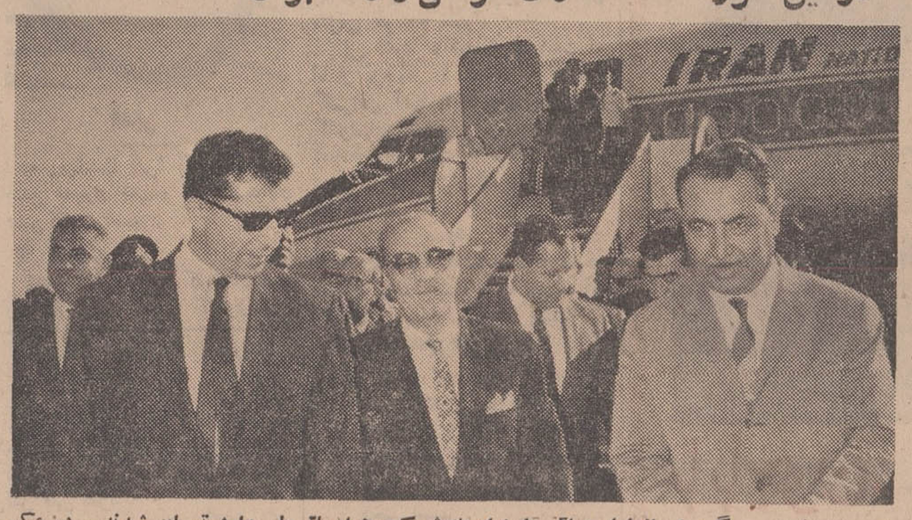

عصر دیروز دومین گروه استانداران عراقی با هواپیمای شرکت هواپیمائی ملی وارد تهران شدند. در عکس بالا آقای دکتر شادمان استاندار استان مرکزی (سمت چپ) درحالی که از استانداران رمادی، کرکوك، عماره، دیالی، اربیل استقبال‌میکند دیده میشود.

بعدازظهر دیروز شش‌نفراستانداران وفرمانداران کشور عراق بدعوت وزارت کشور وارد تهران‌شدند. در فرودگاه آقایان دکتر شادمان‌استاندار استان مرکزی، دکتر زنگنه‌معاون سیاسی وزارت کشور و سفیر عراق درتهران از مهمانان وزارت کشور استقبال کردند.

این دومین گروه استانداران و فرمانداران کشور عراق هستند که بایران میایند ومدت یك‌هفته‌میهمان وزارت کشورخواهند بود.

بامداد امروز آقایان شاکرمحمود السامرائی‌استاندارر‌مادی، عبدالجبار السعدی‌استاندار کرکوك، عبدالجبار، الالوسی استاندار دیالی، عبدالمجید رشیدالبرزواری استاندار عماره، عبدالمنعم‌المصرف استاندار اربیل‌و خلیل‌کوان الجبوری فرماندارخانقین گروه دوم استانداران کشور عراق باوزیر کشور ملاقات کردند. استانداران‌بعدازظهرامروز باآقای دکتر شادمان استاندار مرکزی ملاقات کردند و امشب نیزدرضیافتی که‌ازطرف‌استانداری مرکزبه‌افتخار آنان‌ترتیب داده شده‌است. شرکت خواهند جست.

رئیس دانشگاه پلیس

بخاطر توصیه‌داوطلبان کنکور خود را مخفی میکنم

صبح‌امروز قسمت دوم کنکور دانشکده صنعتی تهران(پلی‌تکنیك) درمواد فیزیك، شیمی ومکانیك در دانشگاه تهران برگزار گردید.

امروز تعداد غائبین کنکور خیلی زیادتر از دیروز بودزیراکسانی که روز گذشته درانتخابات ریاضی‌نتیجه خوبی نگرفته بودند، درامتحانات امروز شرکت نکردند.

نتیجه این کنکور تااول‌مردادماه اعلام میگردد و ۱۲۰ نفر از بین‌این ۴۸۰۰ نفر برای تحصیل درنیم سال اول تحصیلی ۴۸ـ۴۷ پذیرفته‌میشوند وهمچنین دربهمن ماه نیز ۸۰ نفر باکنکور برای نیمسال دوم پذیرفته می‌شوند.

ترس از توصیه

تیمسار سرتیپ رحیمی لاریجانی رئیس‌دانشگاه پلیس طی یك‌مصاحبه به‌خبرنگارما گفت از ۴۹۳۲ نفر داوطلبان کنکور دانشگاه پلیس تا اخروقت دیروز ۲۷۰ نفر از قد و ۱۰۶۰ نفر از ورزش مردود شده و ۵۰۰ نفر نیز برای امتحان ورزش حضور نیافتند و تنها ۲۶۰۰ نفر از داوطلبان قبول شده‌اند.

رئیس دانشگاه پلیس تهران افزود بحدی از طبقات و شخصیت های مختلف کشوری و لشکری برای موفقیت داوطلبان توصیه شده است که من ناچارم تانیمه های‌شب‌خودرا مخفی کنم ودرکنارتلفن قرار نگیرم وپاسی بعداز نیمه‌شب بخانه بروم.

تیمسار سرتیپ رحیمی درباره سئوالات امتحانی به‌خبرنگارما گفت ازساعت ۸ بامداد روز ۱۶ تیرماه سی‌تن از استادان دانشگاه تهران تاساعت ۵ بعدازظهر در دانشگاه‌پلیس برای طرح سئوالات زندانی هستند! برای جواب به‌سئوالات که درزمینه های زبان وادبیات‌فارسی، معلومات عمومی و زبان خارجه بعمل می‌آید ۹۰ دقیقه وقت تعیین شده‌است.

علائم راهنمائی تغییر میکند

بقیه از صفحه اول

آئین نامه جدید راهنمائی و رانندگی که چندی قبل بتصویب وزیر کشور و وزیر دادگستری رسیده است دو روز پس‌از انتشار در روزنامه‌رسمی‌کشور قابل اجرا خواهد بود. هفته آینده متن‌آئین نامه جدید و علائم جدید راهنمائی ورانندگی در روزنامه رسمی‌کشور چاپ خواهد شد.

طبق ماده ۲۰ آئین نامه جدید کلیه دارندگان وسائل نقلیه موظفند ظرف دو ماه از تاریخ تصویب این آئین نامه نشانی‌دقیق خود و مشخصات کامل وسیله نقلیه خویش را بشهربانی محل شماره گذاری اعلام دارند. در این مورد پس از باجرا گذاشتن آئین نامه از طرف شهربانی کل کشور و پلیس تهران اعلامیه لازم صادر خواهد شد و بعد ازآن به مالکین اتومبیلها دو ماه مهلت‌داده خواهد شد که مشخصات کامل وسیله نقلیه و نشانی خود را اطلاع‌دهند.

علائم جدید

از طرف اداره راهنمائی کل کشور مشخصات علائم جدید راهنمائی و رانندگی‌دراختیاروزارت راه و ادارات راهنمائی سراسر کشور گذاشته شد تا نسبت به تعویض علائم فعلی اقدام کنند.

علائم جدید که شبیه علائم‌کشور های‌اروپائی است به چهار دسته تقسیم میشود که این چهار دسته عبارتست از علائم خطر، علائم بازدارنده و حکم کننده، علائم اخباری و علائم اختصاصی کشور شاهنشاهی در علائم بازدارنده و حکم کننده علائمی از قبیل «حق تقدم‌عبوربا‌وسیله نقلیه‌مقابل» تعیین سمت عبور، تعیین جهت حرکت‌در میدان، توقف در سمت چپ‌ممنوع علائم جدیدی است که تاکنون‌در ایران مورد استفاده قرار نگرفته است در ایران فعلا از علائم‌اخباری کمتر استفاده میشود ولی ازاین پس با نصب تابلوهائی ابتدای‌ورود بشهرها‌مشخص میگردددرسراسر راهها تابلوهای راهنمائی راه های اصلی و فرعی، تعیین فواصل هر جاده با شهر، انتهای سبقت‌ممنوع، جهت وزش باد نصب میشود.

اسکناس ۵۰۰ تومانی

بقیه از صفحه اول

آریامهر میباشداز‌صبح امروز بجریان گذاشته شد اسکناس های پانصد تومانی دارای مشخصات زیر است: رنك ـ بنفش، اندازه ۸۱×۱۷۲ میلی‌متر. پشت اسکناس ـ منظره کاخ گلستان (اثر کمال‌الملك) شماره اسکناس ـ شش رقمی و سری آن با اعداد بزرگتر از شماره اسکناس، عبارت «بانك مرکزی ایران» روی اسکناس بفارسی و در پشت آن‌بلاتین و ارزش اسمی آن در چهار گوشه روی اسکناس به عدد و در پشت آن بحروف و عدد چاپ شده است.

خبرنگار ما گزارش میدهد که اسکناس های جدید برای اولین بار در پاکستان چاپ شده است.

تاکنون چاپ اسکناس های ایران در انگلستان انجام میگرفت.

کاخ یازده طبقه پیشاهنگی ساخته میشود

• آمفی تاتر این کاخ یکهزار نفر ظرفیت خواهدداشت

• کاخ مزبور تا شانزده‌ماه دیگر آماده بهره برداری خواهد شد

در تهران کاخ بزرك یازده طبقه‌ای برای تمرنز تمام امور پیشاهنگی ساخته خواهد شد. این کاخ در خیابان جنوبی پارك شهر جنب وزارت کشور بنا میگردد.

قرارداد

امروز قرارداد ساختمان این کاخ، بین وزارت آبادانی ومسکن و پیمانکار امضا و مبادله گردید. این طرح از محل اعتبارات برنامه چهارم عمرانی کشور بمرحله اجرا درخواهد آمد.

مبلغ این قرار داد ۵۸ میلیون ریال و مدت اجرای آن ۱۶ ماه خواهد بود.

ساختمان کاخ‌پیشاهنگی در ۱۱ طبقه و بمساحت ۶۱۰۰ متر مربع خواهد بود که علاوه بر کلیه اطاق ها و سرویس های لازم شامل رستوران، سلف سرویس، یك آمفی تاتر هزار نفری با کلیه وسائل لازم برای اجتماعات بزرك پیشاهنگی و مجامع بین‌المللی ـ خوابگاه برای هفتاد نفر و تالارهای متعدد میباشد.

ساختمان کاخ پیشاهنگی مجهز به تهویه مطبوع (گرم و سرد) و دارای دو آسانسور میباشد و در نمای ساختمان و مشخصات آن مقتضیات آب وهوای تهران و معماری ملی ایران در نظر گرفته شده است.

اجرای این طرح، شهر تهران را از لحاظ آمادگی برای‌اجتماعات بین‌المللی پیش آهنگی در رده‌اول ممالك جهان قرار خواهد داد.

مذاکرات شاهنشاه و ایوبخان

درآستانه سالگرد تاسیس سازمان عمران منطقه‌ای

• وزیر خارجه پاکستان‌در پایان این هفته بتهران می‌آید

پرزیدنت ایوبخان رئیس‌جمهوری پاکستان درآستانه سالگردتاسیس سازمان‌همکاری عمران منطقه‌ای‌روز شنبه ۱۹ تیر ماه جاری برای‌انجام یك دیدار دو روزه وارد تهران خواهد شد. احتمال میرود سفر رئیس جمهوری پاکستان بایران جهت شرکت در کنفرانس عالی «سران» کشورهای عضو سازمان همکاری عمران منطقه‌ای دررامسر باشد.

مقامات سفارت پاکستان‌درتهران امروز تائید کردند که رئیس جمهوری پاکستان در راه سفربه لندن مدت دو روز در تهران توقف خواهد کرد و سپس برای انجام معاینات طبی رهسپار لندن میشود.

ایوبخان در طول اقامت خود در تهران مذاکرات مهمی باشاهنشاه بعمل خواهد آورد. این‌مذاکرات جوانب مختلف روابط ایران و پاکستان و مسائل مربوط‌بسازمان همکاری عمران منطقه‌ای واوضاع جهانی را در بر خواهد گرفت که محافل مختلف برای آن اهمیت خاصی قائلند.

مقامات سفارت پاکستان امروز همچنین تائید کردند که ارشد حسین وزیر خارجه پاکستان درراه بازگشت از سفر ترکیه بدعوت اردشیر زاهدی‌وزیر خارجه‌درتهران توقف خواهد کرد.

تاریخ ورود و مدت اقامت‌وزیر خارجه پاکستان که از دو ماه قبل باین سمت تعیین گردیده هنوز معلوم نیست ولی پیش بینی‌میشود این سفر در پایان این هفته صورت گیرد.

سئوالات فیزیك، شیمی و مکانیك پلی‌تکنیك

● سئوال فیزیك

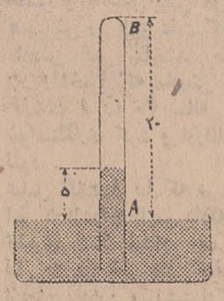

مسئله حرارت: لوله‌ای که یك سر آن بسته و دارای یك‌گرم‌هوای خشك است بطور معکوس درطشتك بزرك جیوه‌ای گذاشته شده است. طول قسمت AB لوله که بیرون از طشتك است ۲۰ سانتیمتر بوده و سطح جیوه در لوله پنج سانتیمتر بالا تر از سطح جیوه در طشتك است. اگر بوسیله‌ای هفت هیجدهم گرم از هوای داخل لوله را خارج نمائیم سطح جیوه در لوله بالا آمده و اختلاف ارتفاع سطح جیوه درلوله و طشتك به ۱۰ سانتیمتر میرسد. فشار هوای خارج (جو) رابرحسب سانتیمتر جیوه حساب کنید. سطح جیوه در طشتك ثابت فرض میشود.

مسئله نور: عدسی نازك محدب

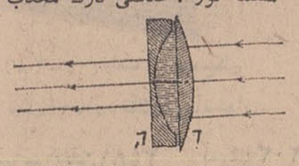

و مسطح L و عدسی نازك‌مقعر و مسطح L' را مطابق شکل بهمدیگر میچسبانیم. ضریب‌شکست عدسی ها سه دوم و نسبت شعاع انحناء عدسی L بشعاع انحناء عدسی I مساوی (۳) است («ار» بخش بر «ار» پرین مساوی ۳ است) بین این دو عدسی را بامایعی بضریب شکست n پرمینمائیم.

ملاحظه میشود که اگر یك‌دسته اشعه بموازات محور اصلی باین دستگاه بتابد این اشعه پس‌ازخروج از عدسی‌ها باز بموازات محوراصلی خواهد بود. ضریب شکست N مایع را حساب کنید.

* سئوال مکانیك

کره کوچکی بجرم ۵۰۰ گرم به نخی که از جرم و تغییر طولش صرفنظر میگردد آویزان است. فاصله مرکز کره تا محور افقی آویزگاه ۱۵۰ سانتیمتر میباشد.

۱ـ آونك ساده بالا را باندازه ۶۰ درجه از وضع‌قائم منحرف‌کرده بدون تندی نخستین رها میکنیم. زمانی که آونك از وضع قائم می گذرد، تندی آن و کشش نخ را حساب کنید.

۲ـ آونك مورد نظر را بسقف اتومبیلی که در جاده افقی حرکت میکند می آویزیم. وضع تعادل‌آنرا در اتومبیل نسبت بخط قائمی که از آویزگاه میگذرد در دو حالت زیر معلوم دارید:

الف: اتومبیل در جاده مستقیم پس از شروع بحرکت‌با شتاب‌ثابت مسافت ۳ کیلو متر را پیموده است وتندیش به ۱۰۸ کیلو متر درساعت رسیده است.

ب: اتومبیل از پیچی بشعاع یك کیلو متر با تندی ۷۲ کیلو متر در ساعت میگذرد. $g = 980$ C.G.S.

● سئوال الکتریسیته

مداری مطابق‌شکل‌زیر ازمقاومت های R2, R1 و قرقره B بمقاومت RB وضریب‌خودالقاء L تشکیل شده است. مقاومت R1 در داخل ظرف گرماسنجی که‌ارزش آبی کل آن ۵۰۰ گرم است قرار دارد (گرماسنج در شکل نشان‌داده نشده) دو سر D,A این مدار را باختلاف پتانسیل متناوبی که مقدار موثر آن ۱۱۰ ولت و فرکانس آن ۵۰ هرتز است وصل میکنیم و نیز میدانیم که اهم $R1 = RB = 100$:

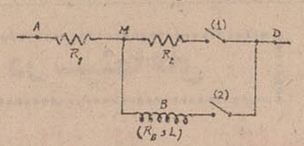

۱ـ کلید (۱) بسته و کلید (۲) باز است پس از دو دقیقه دمای گرماسنج ۱۴٫۴ درجه بالا میرود تعیین کنید مقاومت R2 و شدت جریان ما کزیمم.

۲ـ کلید (۲) بسته و کلید (۱) باز است دمای گرماسنج در همان مدت دو دقیقه باندازه ۹۶٪ درجه بالامیرودضریب‌سلف‌قرقره‌را بدست آورید.

۳ـ خازنی به چه ظرفیت باقرقره B بطور سری وصل کنیم تا در حالت قبل اثر سلف ازبین برود.

۴ـ باوجود خازن در مدار هردو کلید را بسته و مولد را با مولد جریان مستقیمی باختلاف پتانسیل ۱۱۰ ولت تعویض میکنیم. شدت جریان دائم شاخه های مختلف را بدست آورید.

تذکر: $\pi = 10$

کالری ۲۴٪ = ۱ ژول

* سئوال شیمی معدنی

به CC ۱۰ محلول‌جوهرنمك به مقدار کافی از یك محلول، که محتوی یدور پتاسیم ویدات پتاسیم میباشد اضافه کرده‌ایم و پس از انجام فعل وانفعال به‌محلول حاصل، کمی محلول نشاسته افزوده‌ایم. چنانچه برای برطرف شدن زنك آبی این محلول، CC ۲۰ محلول تیوسولفات سدیم (هیپوسولفیت ـ سدیم) دسی‌نرمال‌مصرف شود غلظت محلول جوهر نمك و فاکتور آن را حساب کنید. تمام فعل و انفعالات مربوط را بنویسید و براساس تئوری الکترونی ظرفیت توضیح دهید که در هریك از آن ها کدام عنصر یا کدام بنیان شیمیائی اکسیدمیشود و کدام عنصر یا کدام بنیان شیمیائی احیاء میگردد؟

Cl = 35,5 H = 1 I = 127
S = 32 O = 16
Na = 23 K = 39

* سئوال شیمی آلی

از احتراق کامل ۱٫۱ گرم‌هیدرو کربوری، ۱٫۲۶ گرم آب حاصل شده است. یك ملکول از این هیدرو کربور میتواند در مجاور کاتالیزور، دو ملکول هیدرژن‌جذب نماید، و تحت تاثیر ازن و آب به دو ملکول آلدئید فرمیك‌و یك‌ملکول آلدئید A (بدون‌انشعاب) تبدیل شود، معلوم کنید:

۱ـ فرمول خام و گسترده‌هیدرو کربور.

۲ـ تعداد و نوع اربیتال های شرکت کننده در تشکیل پیوندهای «پی»

۳ـ چگونه آلدئید A را به دی اسید B و آمین مربوطه (آمین C) تبدیل مینمایند؟ واکنش های آن را بنویسید.

۴ـ از تراکم اسید B، و آمین C، چه ماده پلاستیکی نتیجه میشود؟ واکنش مربوطه را نوشته، نام محصول عمل و موارد استعمال صنعتی آنرا شرح دهید.

۵ـ چگونه از متان موجود در گازهای چاه‌های‌نفتی، کلروروینیل، کلروپرن، فنل، تولوئن و آنیلین تهیه مینمایند؟ (از کاتالیزور ها و ترکیبات معدنی میتوانید استفاده نمائید).

C = 12 H = 1
O = 16

در سراسرجهان بی. او. اِ. سی ازشما مواظبت میکند
BOAC وسرویس جهانی آن دوباره در خدمت شماست

کودکان بزهکار اصلاح خواهند شد

کانون اصلاح کودکان بزهکار که فردادر پیشگاه اعلیحضرتین افتتاح می شود از محل عطیه
علیاحضرت شهبانو توسط وزارت آبادانی و مسکن در زمینی واقع‌در کوی کن ساخته شده است .
زمینی که این کانون در آن‌ساخته شده ۴۰ هزار متر مربع وسعت دارد که ۱۰ هزار متر آن زیر بنا رفته است .

● **شرط نخست‌وزیر**

هشت ماه قبل که آقای هویدا نخست وزیربرای زدن نخستین کلنگ این بنادعوت شده بود قرار بودبنای‌کانون اصلاح کودکان بزهکارظرف ۹ ماه ساخته شود ،ولی‌آقای نخست وزیر زدن کلنگ را مشروط بر این کرد که سازمان مسکن قول بدهد بنا رادرهشت‌ماه‌تمام کند. چون مسئول‌سازمان این‌قول راداد آقای هویدا کلنگ را زد و اینک درست ۸ ماه پس‌ازآن تاریخ کانون آماده افتتاح شده .

* **وضع کانون**

کانون دارای ۱۲ خوابگاه جهت پسران و ٤ خوابگاه برای دختران است هر خوابگاه گنجایش نگهداری ۵۰ کودک بزرگ و کوچک را دارد .
دراین‌کانون ۳ کارگاه فنی(میکانیک، برق و «نجاری ودرودگری») وسالن ماشین‌نویسی وکاردستی و امورهنری جهت کارآموزی و هنر آموزی‌کودکان بزهکار ساخته شده است .
علاوه بر این کارگاهها ، ساختمان کانون شامل چندین کلاس درس جهت آموزش متهمین خرد سال و همچنین تعدادی زمین ورزش از قبیل زمین بسکتبال و والیبال و همچنین استخر شناست . کانون‌دارای یك تالار بزرگ جهت‌سخنرانی و نمایش فیلم‌واجرای برنامه های هنری است .
ساختمان کانون گذشته از سالن ناهار خوری و آشپرخانه و اطاقهای متعدد جهت کارکنان اداری دارای یك کتابخانه نسبتا بزرگ‌نیز هست .

● **دادگاه اطفال**

در ساختمان کانون اطاقی نیزجهت تشکیل دادگاه اطفال پیش‌بینی شده و اطراف‌کانون نیز نرده آهنی کشیده شده است .

● **نگهداری کودکان**

دراین کانون کودکان بزهکار ۱۲تا ۱۵ساله از کودکان ۱۵ تا ۱۸ساله مجزا بسر خواهند برد و همچنین کودکان با توجه به‌میزان تربیت‌پذیریشان در کلاس های مختلفی تحت تعلیم قرار خواهند گرفت .
دراین کانون بهیچوجه موضوع زندانی کردن کودك مطرح نیست بلکه هدف از تاسیس آن تربیت واصلاح کودکان مجرم است .
دراینجا به کودکان‌دستبندنخواهند زد ،لباس زندان برتن‌آنهانخواهند پوشاندو سعی خواهند کرد که از کودك مجرم عنصری شایسته‌برای تحویل‌به جامعه بسازند .

● **تحقیقات اجتماعی**

کودکان مجرم در این کانون تحت‌نظر جامعه شناسان ومددکاران اجتماعی قرار خواهند داشت درباره سوابق خانوادگی آنها و محیط زندگی و نوع معیشت آنها تحقیق خواهد شد و پس ازکشف علت‌ارتکاب جرم کودك براه‌صحیح هدایت‌خواهد گردید
کودکان مجرم دراین کانون دائما تحت آزمایشها و معاینات پزشکی وروانپزشکی وروانشناسی قرارخواهند داشت .

* **تحویل بجامعه**

کودکان مجرم پس‌از اصلاح در این کانون‌در جامعه رها نخواهند شد ،بلکه انجمن حمایت‌زندانیان واداره خدمات اجتماعی دادگستری برای آنها وسائل کار ویاتحصیل فراهم‌خواهند ساخت وسپس آنها را به جامعه تحویل‌خواهند داد .
یکی‌از وظایف اداره خدمات اجتماعی دادگستری که‌اخیراتاسیس شده وریاست آنرا آقای دکتر حسن غفوری بعهده داردنگهداری همین کانون است .

● **قانون**

قانون سال ۱۳۳۸ کودکان‌کمتر از۶ سال را از تعقیب کیفری‌معاف داشته و افراد میان ۶ تا ۱۸ سال رااگر جرمی مرتکب شوندمشمول قانون اطفال بزهکار دانسته‌وتاکید کرده که باید در حوزه قضائی‌هر دادگاه شهرستان ، یك یا چند دادگاه مخصوص محاکمه این اطفال تشکیل شود که در شهر تهران تاکنون دو دادگاه از این نوع تشکیل گردیده است .
این قانون تنها به محاکمه و مجازات اطفال توجه ندارد بلکه‌به اصلاح و تربیت آنها نیز عنایت کرده است بهمین جهت هنگام تصویب ، از طرف حقوقدانان و کارشناسان علوم تربیتی یك‌قانون مترقی خوانده شد .
این قانون تاکیدکرده است‌که اطفال بزهکار را نسبت به درجه گمراهی آنها باید برای مدتی در کانونهای اصلاح و تربیت‌که بطرز شبانه‌روزی است نگهداری کردو تحت مراقبت قرارداده تابراه‌راست هدایت بشوند .
این قانون همچنین برای قضات این دادگاه ۲ مشاور فرهنگی تعیین کرده است که در اصلاح کودکان مجرم مراقبت کنند.

● **عده مجرمین**

عده کودکان بزهکار که هم اکنون در دارالتادیب (مجاورت زندان‌قصر)نگهداری میشوند ۱۱۰ نفر است که‌از میان آنها تنها یك نفرشان دختر است .
این کودکان بیشتر آنهایی هستند که نامادری ویانا - پدری دارند و بعلت قهر ویا فرار از خانه مرتکب جرم شده‌اند .

● **یك نمونه**

امروز یك کودك ۱۳ ساله‌بنام قدیر که یك ماه قبل از ترس ، نامادریش از گرگان به تهران گریخت امروز به‌مددکار اجتماعی دادسرای تهران تحویل شد.
او گفت چون سماوراز دستم افتاد و بچه نامادریم سوخت از ترس‌او به تهران گریختم .
وی هنگامی در تهران دستگیرشد که نزدیك بود پایش بارتکاب‌جرم کشانیده شود .

قدیر

۵ دختر پشیمان

دخترفراری پشیمان شد

دیروز ٤ دختر کمتر از ۲۰ ساله از دست پدر و مادر خود اقدام به خودکشی کردند و یك دختر ١٤ساله نیز به همین علت از منزلش قهر نمود .
این پنج دختر که از عمل خود پشیمانند گفتند که سختگیری پدر و مادرشان‌در بیرون رفتن آنهااز خانه کاسه صبرشان را لبریز کرد.
همه آنها گفتند که پدر ومادرشان به آنها قدغن کرده بودند حالاکه مدرسه تعطیل شده حق ندارند به تنهائی از خانه خارج‌شوند این عده دربرابر این سئوال که اگر خودشان مادر بودند آیا اجازه می دادند دختر جوانشان خودسرانه به‌هر جاکه‌می خواهد برود جواب منفی دادند و عمل خود را جنون آنی خواندند .

علت فسخ نامزدی

عباس ۲۷ ساله یکی ازدهها مجروحی بود که دیروز در بیمارستان شیروخورشیدسرخ تهران معالجه شدند . عباس گفت که ۲ همسر سابقش سراو را بالنگه کفش‌درخانه نامزدش شکستند . وی‌اضافه کرد که ۷ سال قبل اولین همسر و ۳ سال پیش دومین همسرش را باین علت که با مادرش نمی ساختند طلاق داد و اخیرا که مادرش در- گذشت قریبا ۲۰ ساله را خواستگاری کرد و اورانامزد نمود .
عباس گفت قریبا که در بدو امر به ازدواج با من علاقه‌کم نظیری نشان میداد چندروز قبل به من خبر داد که‌قصد ازدواج ندارد و پیشنهادکرد نامزدیمان فسخ شود .اصرار کردم که علت را بگوید گفت که روز دوشنبه برای‌شنیدن علت به خانه‌اش بروم.
سروقت مقرر به خانه قریبا رفتم در اطاق پذیرائی روی مبلی نشستم . قریبا گفت راستش اینست که بمن ملت گمان شده و تصور می کند که من قبلا همسر داشتم قسم خوردم که هنوز عزب هستم که ناگهان از پشت پرده اطاق پذیرائی همسران سابقم لنگه کفش بدست‌وارد اطاق شدند خواستم بگریزم که پایم به پایه‌مبل خورد کرد و روی زمین غلطیدم و این دو نفر در حالیکه قریبا را صدای بلند می خندیدبا لنگه کفش کله‌ام اشکستند.

مکافات

* یك مرد جوان که باتهام صدور ۱۱ هزار تومان چك بی محل توقیف شد گفت : باصرار زنم در نیمه دوم‌اسفند ماه گذشته یك‌اتومبیل‌مستعمل به‌مبلغ ٤هزار تومان‌خریداری کردم وظرف سه ماه وچند روز با نزول سنگین ۱۱هزار تومان قرض کردم و خرج‌این اتومبیل نمودم و درست‌نشد وبابت همین قرضها بود که چك کشیدم و دستگیر شدم.

شوك پنی‌سیلین

ممکن است فردا دادسرای تهران دستور نبش قبر کودکی را که اخیرا در یك بیمارستان دولتی درگذشت صادر کند .
پدر این کودك شکایت کرده است که فرزندش بعلت « شوك پنی سیلین » درگذشته و پرستار بیمارستان قبل از تزریق اثر پنی- سیلین را روی او آزمایش‌ننموده

دریك حادثه رانندگی درراه مهرآباد
یك تبعه چك اسلواکی مجروح شد

بامداد امروز دریك حادثه‌رانندگی درراه‌مهرآباد ۲ نفر از جمله یك جوان‌تبعه چك‌اسلواکی زخمی‌شدند این حادثه براثربرخورد اتومبیل سواری شماره ٦٩٢١ط٢٦ بایك کامیون وبرخورد اتومبیل ب.ث٤٢. و ۳۹بااین دواتومبیل روی‌داد .
۲ مجروح این حادثه اریس‌پاویك تبعه چك‌اسلواکی و محمدنیك‌زاده راننده اتومبیل ٦٩٢١ هستند کارشناس تصادفات محمدرادروقوع این حادثه مقصر دانسته است .

بابا جون ... ما امروز جواب امتحانارو گرفتیم
وهمانطور که‌قول‌داده‌بودیم‌قبول‌شدیم،
شما هم بقولتون وفا کنین.
و دو تا دفترچه حساب تشکیل سرمایه بانك عمران
برامون بیارین که ما بتونیم
بعد از این پولامونو جمع کنیم

کودر آمانا Amana
عالیترین کولر آمریکا را طبق مدارك
انکار ناپذیر عرضه میداریم
کودر آمانا
قوی بیصدا-کم مصرف-زیبا
در ٤ مدل بقدرتهای مختلف از ۹۰۰۰ تا ۲۳۰۰۰ بی.تی.یو (۲۰۸-۲۳۰ ولت ، ۵۰ سیکل
باتضمین‌وسرویس فنی‌مجهز ۲۰۱ خیابان وصال شیرازی تلفن:٤٠١١٧ - تلگرافی: استوار
محل پخش درخوزستان: بازرگانی مهدی‌فقیرزاده - خرمشهر- تلفن۳٤۸۱ آ-۲۰۳۰٤

از صبح پنجشنبه در سینماهای
متروپل
امپایر- سانترال - تاج - ایفل
فیلمی بزرك و جالب محصول مشترك ایران و ایتالیا که بدون جنجال و سر و صدا درتهران وحومه‌آن تهیه‌شده‌است.
در تهران اتفاق افتاد
رنگی-باشرکت:موریس‌پلی-جورجیامول - اریکا بلانك
صحنه های قهرمانی این فیلم در تهران با مساعی و معاضدت های وزارت فرهنگ وهنرتهیه شده و همزمان با تهران ، در شهر های بزرگی چون رم-پاریس - لندن‌وفرانکفورت نمایش داده خواهد شد .

از فرداصبح فقط در سینماپارامونت
نمایش‌دهنده فیلمهای برگزیده جهان
شادترین فیلم سال - اثری خیلی‌خیلی بالاتر از «اشکها ولبخندها»
جولی اندروز ستاره بزرگ فیلم «اشکها ولبخندها» در فیلم
دخترخیلی خیلی مدرن
محصول: کمپانی یونیورسال
رنگی
برنده ۳ جایزه اسکار ۱۹۶۸
بازیگران: جان گاوین ، جیمز فوکس ، کارول چانینگ
موزیك از: الموربرنشتاین و آندره پروین
THOROUGHLY MODERN MILLIE
بیشه سینماپاراموونت همه روزه برای رزرو بلیط آماده است سانسها ۱۱ صبح ۲٫٤۵-٦-۱۵٫۹ بعد از ظهر

مجالس ترحیم

بانهایت تاسف درگذشت ناگهانی **سیدهدایت‌الله شهاب‌فردوس** صاحب‌منصب عالیرتبه این وزارت وبزرك خاندان شهاب‌فردوس رادر مشهد باطلاع همکاران میرساند . مجلس ترحیم مردانه روز پنجشنبه ۱۳تیر از ساعت ۹الی ۱۱ در مسجد مجد و مجلس ختم زنانه روز شنبه۱۵ تیرماه ا زساعت ۹الی ۱۱ در خانقاه صفی‌علیشاه برگزار خواهد شد .

وزارت آموزش وپرورش

۱-۲ آ_۱۰۶۳۷

بانهایت تاثر درگذشت مرحوم **سیدهدایت‌الله شهاب‌فردوس** که از مفاخر خراسان بودند بدینوسیله باطلاع همشهریان‌محترم میرساند . مجلس ختم مردانه روز پنجشنبه۱۳۰ تیرماه در مسجدمجد از ۹تا۱۱صبح و مجلس زنانه در خانقاه صفی‌علیشاه روز شنبه ۱۵ تیرماه ازساعت ۹تا۱۱ برگزار خواهد شد .

جمعیت فردوسیهای مقیم تهران

۱-۲ آ_۱۰۶۳۹

بانهایت تاثر و تالم رحلت ناگهانی استادارجمند **سیدهدایت‌الله شهاب فردوس** رادر مشهد باطلاع دوستان‌واقوام‌وآشنایان میرساند . مجلس‌ترحیم‌مردانه روز پنجشنبه ۱۳ تیرماه از ساعت ۹صبح الی ۱۱ در مسجد مجد و مجلس ختم زنانه در خانقاه صفی‌علیشاه روز شنبه ۱۵ تیرماه ازساعت ۹الی ۱۱ برگزارخواهد شد .

سردار فاخر حکمت ، علی‌اصغر حکمت،مرتضی حکمت ، دکتر شهاب فردوس ، سیدولی‌الله شهاب فردوس ، خانواده‌های سعادت قدسی‌نیا ، اشراقی ، نجفی‌فردوس ، قدسی‌نیا ، روحانی ، مجتهدی،اقدسی، کاظمی ، اقشار ، روحی ، بیگلری ، حسامی ، قرائی، خیائی ، ادیبی ، عدل ، دولتی

۱-۲ آ_۱۰۶۱۳

بعموم خانواده‌هائیکه دراین مصیبت عزادارند مصیبت وارده‌را تسلیت میدهیم

باکمال تاسف‌وتاثر فوت شادروان **شاهرخ(علی) یاوری** دانشجوی سال ششم دانشکده معماری دانشگاه ملی ایران راباطلاع استادان ، دانشیاران ودانشجویان و کارکنان دانشگاه وسایر دوستان میرساند . مجلس ترحیم آن مرحوم روز چهارشنبه۱۲ر۴۷ر۴ از ساعت ۵تا۷ بعدازظهر در مسجد ارك منعقد خواهد بود .

رئیس دانشگاه ملی ایران - محمدعلی مجتهدی

آ_۱۰۶۷۵

ضمن ابراز تاسف وتاثر فراوان فوت نابهنگام شادروان **شاهرخ (علی)یاوری** دانشجوی سال ششم دانشکده معماری دانشگاه ملی‌ایران را باطلاع‌استادان ودانشجویان دانشکده معماری ودوستان عزیزمیرساند مجلس ترحیم درروز چهارشنبه ۱۲ر۴ر۴۷ از ساعت ۵تا۷ بعدازظهر در مسجد ارك منعقد خواهدبود.

رئیس دانشکده معماری دانشگاه ملی‌ایران

مسعودجهان‌آراء

آ_۱۰۶۷۵

بانهایت تاثر وتالم فوت همکار عزیزمان‌مهندس **شاهرخ (علی) یاوری**راباطلاع میرساند . مجلس‌ترحیم آن‌فقیدسعید روز چهارشنبه ۱۲ر۴ر۴۷ از ساعت ۵تا۷ بعدازظهر در مسجد ارك برگزار میشود . حضور دوستان و آشنایان باعث تسلی خاطر بازماندگان است .

مهندسین و کارکنان مهندسی نیروی هوائی‌شاهنشاهی

۲-۲ آ_۱۰۵۵۱

باکمال تاسف درگذشت جوان ناکام مرحوم‌مهندس **علی‌یاوری** را باستحضار دوستان و آشنایان میرساند. مجلس ختم آنمرحوم روز چهارشنبه ۱۲ر۴ر۴۷ از ساعت ۵تا۷ بعدازظهر در مسجد ارك و مجلس زنانه در همانروز و همان ساعت در منزل شخصی واقع‌در خیابان ایرانشهر کوچه طاهباز شماره ۱۹ برگزار میشود .

محمد یاوری ، حاج‌مرادعلی کاویانی‌نژاد ، رجبعلی مهرفر ، باقر مهرفر ، حبیب‌اله کودرزی،ایرج‌افتخاری ذبیح‌اله رئوفی ، عباسقلی شکوری ، سرهنك جلیل شکوری ، حسن باقری ، غلامحسین ابراهیمی ، رضا خالدی ، علی‌اصغرمجیدی ، کیانوش ، پرسنگی،حسین چمنی ، اکبر چمنی ، محمد شعبانی ، ولی‌اله رئوفی، خان‌بابارفونیم ، علی‌اسدی‌راد ، قاسم اسدی‌راد، محسن اسدی‌راد ، ابوالفتح افتخاری

۲-۲ آ_۱۰۴۸۳

باکمال تاسف وتالم فوت همکار عزیزمان‌مهندس **شاهرخ (علی) یاوری**راباطلاع میرساند . مجلس‌ترحیم آن‌فقیدسعید روز چهارشنبه ۱۲ر۴ر۴۷ از ساعت ۵تا۷ بعدازظهر در مسجد ارك برگزار میشود . حضور دوستان و آشنایان باعث تسلی خاطر بازماندگان است .

مهندسین و کارکنان مهندسی نیروی هوائی‌شاهنشاهی

۲-۲ آ_۱۰۵۵۱

باکمال تاسف درگذشت جوان ناکام مرحوم‌مهندس **علی‌یاوری** را باستحضار دوستان و آشنایان میرساند. مجلس ختم آنمرحوم روز چهارشنبه ۱۲ر۴ر۴۷ از ساعت ۵تا۷ بعدازظهر در مسجد ارك و مجلس زنانه در همانروز و همان ساعت در منزل شخصی واقع‌در خیابان ایرانشهر کوچه طاهباز شماره ۱۹ برگزار میشود .

محمد یاوری ، حاج‌مرادعلی کاویانی‌نژاد ، رجبعلی مهرفر ، باقر مهرفر ، حبیب‌اله کودرزی،ایرج‌افتخاری ذبیح‌اله رئوفی ، عباسقلی شکوری ، سرهنك جلیل شکوری ، حسن باقری ، غلامحسین ابراهیمی ، رضا خالدی ، علی‌اصغرمجیدی ، کیانوش ، پرسنگی،حسین چمنی ، اکبر چمنی ، محمد شعبانی ، ولی‌اله رئوفی، خان‌بابارفونیم ، علی‌اسدی‌راد ، قاسم اسدی‌راد، محسن اسدی‌راد ، ابوالفتح افتخاری

۲-۲ آ_۱۰۴۸۳

باکمال تاسف درگذشت بانو **ربابه خواجه‌نوری** صبیه مرحوم قوام‌العدالله راباطلاع‌دوستان و آشنایان میرساند . مجلس تذکر مردانه از ساعت ۸ونیم تا ۱۰ونیم صبح روز چهارشنبه ۱۲ر۴ر۴۷ و مجلس‌زنانه ازساعت ۱۰ونیم تا۱۲ونیم همانروزدرخانقاه‌صفیعلیشاه واقع در خیابان صفی‌علیشاه منعقد است .

علیمحمد مولانا ، موسی کاظمی ، محمدوجدانی رضامولانا ، سروان ایرج کاظمی ، سروان خسرو کاظمی ، محمد کاظمی کنجه‌ای ، بیژن‌مولانا،شهبازی حیدری ثانی

آ_۲۰۵۹۹

بعموم بازماندگان آنمرحومه مصیبت وارده‌راتسلیت میدهیم

خانواده‌های : **هیربد ، بی‌باك، اصلانی ، کمالیان ازدرقلم ، انتظار ، باقر سعیدی ، خاتونی ،مشیرزاده، حسروتوبری ، شاهبداعلو ، اسپرهم ، اسلام‌دوست، شیرازی ، حقگو ، انصاری ، یوسفی و سایروابستگان**

فوت مرحوم **محمدعلی هیربد** (نقاش‌زاده)هنرمند بازنشسته هنرهای زیبای کشور راباطلاع دوستان و آشنایان میرساند . مجلس ترحیم‌آنمرحوم روز٤شنبه ۱۲ر۴ر۴۷ساعت ٤ونیم الی٦ونیم بعدازظهر درمسجد فخرالدوله (دروازه شمیران) و مجلس ختم زنانه نیز در همان روز وساعت در منزل (خیابان شهناز - مقابل پارك‌خیام - کوچه دکتر باقری۸۱) منعقد می‌باشد.

آ_۱۰۶۶۱

مصیبت وارده را بعموم بازماندگان آنمرحوم تسلیت میدهیم

باکمال تاسف درگذشت شادروان مرحوم‌حاج **محمدمکاره‌چیان همدانی** را باطلاع میرساند. مجلس ختم مردانه آن مرحوم عصر چهارشنبه دوازدهم‌تیرماه ۱۳۴۷ از ساعت ٤ونیم تا ٦ونیم در مسجد مجد منعقد می‌باشد .

مهندس برومند ، مهندس صائبی ، حسین یوسفی پروفسور مخبر فرهمند ، مهندس اردلان،اسداله‌مروتی نمایندگان مجلس شورای ملی

بانهایت تاسف درگذشت شادروان مرحوم‌حاج **محمدمکاره‌چیان همدانی** راباطلاع دوستان و آشنایان میرساند . مجلس ترحیم مردانه آن مرحوم‌بعدازظهر چهارشنبه دوازدهم تیرماه ۱۳۴۷ از ساعت ٤ونیم تا ٦ونیم در مسجد مجد منعقد می‌باشد .

شرکت سهامی دی

باکمال تاسف وتاثر درگذشت شادروان مرحوم **حاج‌محمدمکاره‌چیان همدانی** بزرك خاندان‌مکاره‌چیان راباطلاع خویشان و دوستان و همشهریان محترم میرساند . مجلس ختم مردانه ان مرحوم بعداز ظهر روز چهارشنبه دوازدهم تیرماه ۱۳۴۷ از ساعت٤ونیم تا٦ونیم در مسجد مجد و مراسم تذکر زنانه درهمان روز و همان ساعت در منزل آن مرحوم‌واقع دردروازه شمیران خیابان دربند کوچه آسیاب والی کوچه اسفندیاری شماره ۱٦ منعقد می‌باشد .

حاج‌علی مکاره‌چیان ، حاج‌حسین مکاره‌چیان ، مهدی مکاره‌چیان،جواد مکاره‌چیان ، رضامکاره‌چیان کاظم مکاره‌چیان ، دکتر تقی مکاره‌چیان، مهندس صادق مکاره‌چیان ، دکتر محمود مکاره‌چیان،مهندس هاشم مکاره‌چیان ، هادی مکاره‌چیان و خانواده های ادهمی ، اعتماد ، بهبهانی ، غفاری ، یوسف‌زاده ، شوشتری ، حسنین ، یوسفی

آ_۱۰۶۵۱

بعموم بازماندگان آنمرحوم مصیبت وارده‌راتسلیت میدهیم

باکمال تاسف درگذشت پدر عزیزمان آقای **عباسقلی پاکباز** را در شیراز باطلاع دوستان‌وآشنایان میرسانیم . مجلس ترحیم آنمرحوم در شیرازبرگزار خواهد شد .

دکتر هدایت‌اله پاکباز - مهندس عزت‌اله پاکباز

محمدعلی پاکباز آ_۱۰۶۷۳

بعموم بازماندگان آنمرحوم مصیبت وارده‌راتسلیت میدهیم

بدینوسیله فوت مرحوم‌مغفور خلد آشیان آقای **حاج‌سیدحسین ثابت** بزرك خاندان ثابت را باطلاع دوستان وآشنایان آنمرحوم میرساند . مجالس ترحیم مردانه وزنانه آنمرحوم بشرح زیر می‌باشدروزسه‌شنبه ۱۱ تیرماه از ساعت ۷تا۱۰ قبل‌از ظهردر کاشان‌مسجد میرنشانه وروز پنجشنبه ۱۳ تیرماه در قم مسجد صاحب‌الزمان از ساعت چهارونیم تا٦ونیم بعدازظهرو روز جمعه ۱٤تیرماه در تهران‌میدان خراسان مسجد صدریه از ساعت ٤ونیم تا٦ونیم بعدازظهر و مجلس ترحیم زنانه روز چهارشنبه۱۲تیرماه ازساعت٤تا٦ونیم بعدازظهر در منزل آنمرحوم منعقد شرکت در مجالس ترحیم بالا موجب شادی روح آنمرحوم خواهدشد.

الاحقر نجفی ، خانواده‌های ثابت ، ثابت‌زاده،فرزانه زهرائی ، احسان ، اصفهانیان، محتشمیان ، موسویان، سجودی ، نوذری ، ادیبی ، بوستانی ، بهشتیان ، ابراهیم‌زاده ، نوری ، زراسفندی،میرمحمدی، کریمیان پرداخت‌چی ، هاشمی‌پور ، مدرس ، طرفدار ، کامل، عدالت ، کهکشانی ، آقائیان ، آهنگرزاده،عفت‌منش کاشانچی ، وارث‌زاده ، شوییدیان ، مشرفی ، درستکار فضل‌اللهی ، توجهی ، رحمانی ، پیوسته ،عرب،عسگری

آ_۲۰۲٦۲

خانواده‌های : میرعماد لاریجانی ، مهندس خورزاد میرولی ، پرویز ، موحد ، فیاض فاضلی ، نیاکیان، محمدعلیان ، رحیمی لاریجانی ، سادات لاریجانی، محیط‌لاریجانی ،وحدتی ، شهبال ، معتمد لاریجانی، سیادت ، جهانی ، فیاض ، قوامیان ، نیاك ، بقائی لاریجانی ، حسنی‌لاریجانی ، میراشرافی ، میرهادی، خاکسار - خاکزاد ، شفا ، فقیه ، یمین ، کامکار، آگاه ، شفیعی لاریجانی ، رادگان ، خواجه‌نوری ، امیر هوشمند ، میراحمدیان ، جامعی ، انوشیروانی رستمخانی، مهرگان

درگذشت مرحوم مغفور خلدآشیان میرعماد لاریجانی راباطلاع‌دوستان و آشنایان‌میرسانند. مجلس ختم مردانه در مسجدمجد روز پنجشنبه ۱۳ تیرماه‌از ساعت ۵تا۷ بعدازظهر و مجلس ختم زنانه در منزل‌آن مرحوم روز چهارشنبه ۱۲ تیراز صبح تاعصر و هفته آنمرحوم رو زشنبه ۱۵ تیرماه در امامزاده قاسم‌مقبره خانوادگی از ساعت ۵تا۷ منعقد می‌باشد .برای شادی روح آنمرحوم استدعا دارند دراین مجالس شرکت فرمایند

آ_۱۰۷۱۳

بعموم بازماندگان آنمرحوم مصیبت وارده راتسلیت میدهیم

بانهایت تاسف وتاثر فوت مرحوم **حبیب‌اله نخست هدایتی** کارمند وزارت دارائی را باطلاع اقوام‌ودوستان وآشنایان میرساند . مخارج ختم مردانه وزنانه آن مرحوم بمصرف امور خیریه‌خواهد رسید و مراسم‌شب هفت از ساعت ۵ تا۷ روز یکشنبه ۱٦تیرماه‌درامامزاده عبداله (آرامگاه فتوحی) برگزار میگردد .

سرتیپ محمدعلی شهنام ، سرهنك ستادمحمد سلطانی ، جمشیدنیا ، عباس قائمی توکلی ، مهندس هادی نخست‌هدایتی

آ_۱۰۷٤۵

بعموم بازماندگان آنمرحوم مصیبت وارده راتسلیت میدهیم

خانواده اشتوداخ باکمال تاسف درگذشت‌نابهنگام تیمسار سرتیپ **عزیزاله (عبدالعزیز)اشتوداخ**راباطلاع دوستان و خویشان میرساند. مراسم تشییع درساعت ۹ صبح روز چهارشنبه ۱۲ تیرماه از مسجد عالی سپهسالار برگزار میشود .

آ_۱۰۷۱۷

یادبود

در تخت فولاد اصفهان

باطلاع بستگان - دوستان و آشنایان میرساند مراسم چهلمین روز درگذشت‌ناگهانی بانو **پروین ذوالفنون** خواهر اینجانب و مهندس هوشنك‌ذوالفنون و همسرآقای حبیب بقائی از ساعت ۵تا۷ بعداز ظهر پنجشنبه ۱۳تیرماه در آرامگاه ذوالفنون‌واقع‌درانتهای خیابان سیلو برای تسلی مادر داغدیده و خواهران وبستگانش برگزار است .

مهندس منوچهر ذوالفنون

آ_۱۰۶۱۹

بمناسبت سالروز درگذشت جوان ناکام **ناصر اسدی** مجلس یادبودی روز ٤شنبه ۱۲تیرماه از ساعت ۱۸تا ۱۹ برسر مزار آن مرحوم برگزار خواهد شد .

علی‌اسدی

آ_۱۰۶٦۹

سپاسگزاری

از سروران عظام ، همکاران ارجمند و دوستان گرام که در سوك مرك فقید سعید حسین **رمضانی** بزرك خاندان رمضانی بذل عنایت فرموده و با داغدیدگان همدردی کرده‌اند سپاس و امتنان داریم واگر تالمات روحی سبب‌شده‌است که نتوانیم‌از لطف ومراحم سروران عزیز حضورا تشکر کنیم عذرمارا بپاس گرفتاری‌های زیاد قبول خواهند فرمود .

آ_۲۰٤۵۳ **خاندان رمضانی**

سپاس وپوزش

از کلیه‌آقایان و همکاران و دوستان‌وخویشاوندان محترم که در تشییع جنازه و تدفین و مجلس ترحیم مرحوم **حاج‌علی‌بدر** شرکت یابوسیله تلگراف‌وجرائد ونامه ابراز همدردی فرموده‌اند سپاسگزاری مینمائیم اگر بعلت تالمات روحی در شرفیابی تاخیر و قصوری روی داده پوزش میطلبیم .

آ_۲۰٤۲۸ **کرج- خانواده بدر**

بدینوسیله از ذوات محترم ، علماء ، فرهنگیان، روسای دوائر وبانکها ، دوستان و آشنایان و قاطبه همشهریان محترم که در مراسم تشییع جنازه و مجالس ختم مرحوم **حاج‌عبدالقادر بوستانچی** شرکت فرموده ویا باارسال نامه و تلگراف ابراز همدردی فرموده‌اند صمیمانه سپاسگزاریم چنانکه بعلت‌تالمات روحی بعرض تشکر حضوری نایل نشدیم امید عفو داریم .

خانواده‌بوستانچی

آ_۱۰۶۹۳

بدینوسیله از کلیه فامیل و دوستان گرامی که‌در مصیبت جانگداز درگذشت همسرم شادروان مهندس **جمال‌نیك‌نیا** باشرکت در مراسم‌تشییع‌ومجلس ختم وهفته ویاباارسال تلگراف و درج در جرائد ابراز همدردی فرموده‌اند سپاسگزاری نموده چنانچه بعلت تالمات روحی در عرض تشکرحضوری و پاسخ‌تاخیری رخ‌دهد معذورم فرمایند .

پوران‌نیك‌نیا (ایکانج)

آ_۱۰۶۹۷

ازکلیه سروران ودوستان محترم که در مصیبت وارده هنگام تشییع و مراسم ختم و هفته مرحومه‌بانو **بدری صدری** حضورا سرافراز فرموده یا بوسیله تلگراف و نامه و آگهی در جرائدابرازلطف‌فرموده‌اند نهایت سپاسگزاریم .

خانواده‌های : صدری ، زمانی ، بهنام ، شیرانی،عمیدی

آ_۱۰۷۳۹ ۱

مجالس وعظ وسوگواری

دانشمند محترم و خطیب معظم جناب آقای فلسفی دامت‌افاضاته ازچهارشنبه ششم ربیع‌الثانی مطابق‌با دوازدهم تیرماه تاده شب بعداز فریضه عشا درمسجد آشتیانیها (خیابان شهباز ایستگاه ناصری) سخنرانی میفرمایند .

نجفی‌الموسوی‌الشهرستانی

تسلیت

همکار محترم جناب آقای دکترعباس کاشانچی

درگذشت ابوی محترم را بجنابعالی و خانواده محترم تسلیت عرض می‌کنیم .

دکتر حسین حکمت - دکترشهریاری

آ_۱۰۷۰۵

بانهایت تاسف مصیبت وارده‌رابه‌خانواده‌مکاره‌چیان صمیمانه تسلیت میگوئیم

مهندسین و کارمندان‌شرکت‌ناوا

آ_۱۰۶۵۷

فوت جانگداز دوست عزیزمان شادروان علی‌یاوری موجب تاثر فراوان گردید بدوستان و فامیل محترم یاوری تسلیت میگوئیم .

اکبر خراسانی‌زاده،سهراب شهریاری ،مهدی‌رادمنش

آ_۱۰۶۸۹

دوست عزیز آقای منوچهر حقیقی

مصیبت وارده را به‌جنابعالی و خانواده‌محترم‌تسلیت می‌گویم

شیراز - سروان‌سیف عصار

آ_۲۰٤۷٦

انجمن پرستاران ایران

باکمال تاسف و تاثر درگذشت نابهنگام بانو ملوك شیوائی عضو فعال و لایق خودرابه‌خانواده‌داغدار آنمرحومه تسلیت عرض مینماید .

آ_۱۰۶۷۷

مراتب تاسف و عرض تسلیت خودرا حضور جنابان آقایان مکاره‌چیان همدانی تقدیم میدارد

آ_۱۰۶۹۵ **سعیدقصیری**

بانهایت تاسف درگذشت مرحوم حاجی‌میرزامحمد مکاره‌چیان همدانی بزرك خاندان مکاره‌چیان رابکلیه بازماندگان انمرحوم خصوصا بجناب آقای مهدی مکاره‌چیان صمیمانه تسلیت عرض نموده بقاء عمرو سلامتی کلیه بازماندگان رااز درگاه ایزد متعال خواهانم .

آ_۱۰۷۰۷ **حبیب‌اله‌منقطع**

خاندان جلیل مکاره‌چیان

مصیبت وارده را از صمیم قلب تسلیت عرض کرده بقاء عمر بازماندگان آنمرحوم را طالب و آرزومندیم .

حسن مشنویان - اسداله‌نطاق

آ_۱۰۷۱۱

مراتب تاسف وتاثر خودرا از فوت پدربزرگوار آقایان مکاره‌چیان همدانی ابراز میدارد

آ_۱۰۶۹۵ **محمدتقی‌کواری**

جناب اقای مهندس عبدالعلی جهانی

باکمال تاسف وتاثر مصیبت وارده را تسلیت عرض می کنم ودر غم جنابعالی شریك هستم .

سرگرد مرتضی شیروانی

آ_۱۰۷۲۹

جناب اقای بررویی نماینده‌مجری طرح مبارزه بابیسوادی دزفول

کارشناسان و کارکنان طرح مبارزه بابیسوادی مصیبت وارده رابسرکار تسلیت عرض نموده خودرادر غم واندوه شما شریك میدانند .

آ_۱۰۷۳۳

کارمندان و کارکنان شرکت‌های سهامی سیمان- میناك - معادن‌لوت - معادن خاور

درگذشت دوست و همکار عزیزمان مرحوم حسین راهد انارکی رابعموم بازماندگان آنمرحوم بویژه فرزندان و برادران ارجمند آنمرحوم تسلیت عرض نموده از درگاه خداوند متعال صبر وشکیبائی آرزو مینمائیم .

آ_۱۰۷۴۳

همکار عزیز آقای جانی‌اقوریان

کارکنان آزمایشگاه مصیبت وارده را تسلیت گفته بقای عمر جنابعالی راازخداوند متعال‌خواستارند.

آزمایشگاه فنی و مکانیك خاك سازمان برنامه

آ_۱۰۴۹۵

جناب آقای مرتضی منصوری

مصیبت وارده را به‌آنجناب تسلیت عرض بقاءو سلامت جنابعالی و خانواده محترمتان را از خداوند مسئلت مینمایم .

محمدباقر نعستار

آ_۱۰۵۱۱

مهرفرعزیز

درگذشت نابهنگام برادر عزیزت دوستانت را متاثر ومتالم نموده مارا در سوك‌بزرك خودشریك‌بدان.

آبکاریان ، هویان ، اخضر ، ثابتی ، سیمونیان، بابائی‌زاده ، قاسم‌زاده ، موافق ، پناهی ، میلانی،بهنام.

آ_۱۰۶۱۵

ازطرف خود و همکارانم

مصیبت وارده رابخانواده محترم چگینی بخصوص به‌همکار دانشمند سرکار سرگرد ستادچگینی‌تسلیت عرض مینمایم .

سرتیپ‌ماگوئی

آ_۱۰۷۵۳

در شماره دیروز نام‌خانواده **گلانی** در آگهی ترحیم مرحوم کشاورز غلط‌چاپ شده‌بود که‌بدینوسیله تصحیح میشود .

آ_۲۰۲۲٤

آقای محمود هامون

اعضای انجمن همکاری خانه و مدرسه دبستان نیك‌اندیش مصیبت جانکداز رابشما و خانواده تسلیت میگویند .

آ_۲۰٤٦۰

کارکنان دبستان نیك‌اندیش مصیبت جانگداز رابه‌آقای محمود هامون و خانواده تسلیت میگویند.

ازطرف کارکنان دبستان -دلیلی

آ_۲۰٤۵۸

سرکار سروان کرباسی جناب آقای دکترکرباسی

بانهایت تاسف مصیبت وارده را تسلیت عرض مینمایم .

سروان‌آریابرزین

آ_۱۰۵٦۹

خانواده‌های محترم یاوری

مرك دلخراش علی‌یاوری مارانیز متاثرساخت. بدینوسیله این ضایعه دردناك رابخانواده‌های محترم یاوری بخصوص پدر ومادر و همسر داغدیده‌آن‌مرحوم تسلیت می‌گوئیم

اسمعیل ملاحتی وپسران

آ_۱۰۵۸۳

همکار ارجمند آقای محمود شیخ‌الاسلامی

کارکنان اداری وآموزشی اداره آموزش‌و پرورش ناحیه ٤تهران مصیبت وارده‌رابجنابعالی تسلیت گفته شادی روح آنمرحوم وبقای عمر بازماندگان‌رااز درگاه خداوند متعال مسئلت دارند .

رئیس اداره آموزش و پرورش ناحیه٤تهران - مینو

آ_۱۰۶۳۵

فدراسیون فوتبال کشور مصیبت وارده رابه آقایان حسن کاشانچی و علی کاشانچی صمیمانه تسلیت عرض مینماید .

رئیس فدراسیون فوتبال کشور - سرهنك‌مکری

آ_۲۰۳۵٤

سرکار خانم ناهید ثمره

مصیبت وارده رابشما و خانواده محترم شهاب فردوس تسلیت میگویم

آ_۱۰۶۲۳ **شکوه مسیح‌نیا**

جناب آقای حاج‌سیدکاظم جزمه‌ای

بااندوه وتاثر فراوان درگذشت نابهنگام‌دوست عزیزمان شادروان سیدابوالقاسم جزمه‌ای رابآنجناب و سایر بازماندگان تسلیت عرض مینمائیم .

منوچهر - جعفر و صادق وحیدپور

آ_۱۰۲۷۳

سرکار سروان بهمن وآقای اسفندیارکثیری

مصیبت وارده رابشما و خانواده محترم تسلیت میگوئیم

سروان کردبچه و بانو

آ_۱۰۶٤۱

جناب آقای دکتر شهاب فردوس

دبیر محترم جامعه دندانپزشکی شیراز

باکمال تاسف و تاثر درگذشت‌ابوی گرامیتان رابه‌جنابعالی و بازماندگان آن مرحوم تسلیت عرض نموده بقاء عمر و سلامتی آن‌جناب رااز درگاه خداوند متعال مسئلت داریم .

جامعه دندانپزشکان شیراز

آ_۲۰۳٦۰

همکار محترم جناب آقای دکترعباس کاشانچی

کلیه اعضای انجمن‌گوش و گلو و بینی ایران مصیبت وارده را تسلیت‌عرض مینمایند

رئیس انجمن پزشکان گوش و گلو و بینی ایران

پرفسور جمشید اعلم

آ_۱۰۶٤۹

فدراسیون فوتبال ایران

مصیبت وارده را به‌آقایان حسن کاشانچی،علی کاشانچی ، ودکتر کاشانچی وفامیل محترم شالچی صمیمانه تسلیت عرض می‌نماید .

آ_۱۰۶۵۳

جناب آقای حاج‌اسحق صداقتی

مصیبت وارده را بجنابعالی و خانواده گرام‌تسلیت گفته بقای عمر و عزت شما و خانواده محترم صداقتی راآرزومندیم.

شرکت‌سیراکو

آ_۲۰٤۳٤

بااندوه فراوان درگذشت مسعود فرزانه رابه خانواده‌های فرزانه - مهاجر و سبحانی تسلیت گفته وخودرا دراین‌سوك بزرك شریك میدانیم .

مهین و جهانگیر پیرمرادیان

آ_۱۰۶٦۷

جناب اقای دکتر اوصیاء

پزشکان و کارمندان بیمارستان لقمان‌الدوله ادهم با کمال تاسف وتاثر مصیبت وارده را بجنابعالی وفامیل محترم‌تسلیت گفته بقای عمر و سلامتی همه بازماندگان رااز خداوند متعال مسئلت داریم .

دکتر احمد پژوهی

آ_۱۰۶۷۱

باکمال تاسف درگذشت آقای عباسقلی پاکباز رابه‌آقایان دکترپاکباز و محمدعلی پاکباز وهمچنین خانواده‌های ثابت - دانا - روزبه - قاعدی - پروین تسلیت میگوئیم .

بدرالدین پورداد وبانو

اطلاعات ۱۳۰۴

سه‌شنبه

* دوم ژوئیه ۱۹۶۸
● شماره ۱۲۶۲۵

مقررات ثبت‌نام در دبستانها و دبیرستانها

*** مدارس ملی باید بمیزان یك چهارم ظرفیت خود، دانش آموز باشهریه دولتی ویا مجانی بپذیرند**

*** ترك تحصیل دانش‌آموزان مانع ادامه تحصیل آنها در مدارس نیست**

* دانش آموزان دوره اول مدارس حرفه‌ای میتوانند در دبیرستانهای عمومی ادامه تحصیل دهند

بموجب مقررات ثبت‌نام دانش‌آموزان که به مراکز آموزشی ابلاغ شد، دبستانها ودبیرستانهای ملی موظفند ۲۵ درصد از کل دانش آموزان خود را بامعرفی ادارات آموزش وپرورش بطور مجانی یا دولتی ثبت نام نمایند. درغیر اینصورت از اعزام دبیر یا آموزگار دولتی برای آنان خودداری میشود.

همچنین مقامات وزارت آموزش وپرورش یادآور شده‌اند که چون دبیرستانهای دولتی گنجایش پذیرفتن تمام دانش‌آموزان را ندارند ادارات آموزش و پرورش باید دانش‌آموزان اضافی را به مدارس ملی معرفی نمایند.

در مقررات مربوط به ثبت‌نام دانش آموزان درباره شرایط ثبت‌نام و شرط سنی دانش آموزان در دبستانها نکات مهمی گنجانده شده است که جهت اطلاع خوانندگان درج میگردد.

● ثبت‌نام در دبستانها

متولدین سالهای ۳۸ و ۳۹ و ۴۰ و کسانیکه حداقل متولد ۳۱ شهریور ۴۱ باشند میتوانند در کلاس اول دبستانهای دولتی ثبت‌نام کنند. متولدین شش ماهه دوم سال ۴۱ فقط میتوانند در مدارس ملی ثبت نام کنند.

در نقاط روستائی و عشایری ادامه تحصیل اطفال از لحاظ اکثر سن تا ۱۸ سال بلامانع است. اخذ رونوشت مصدق شناسنامه از اطفال دبستانی تا کلاس پنجم ضرورت ندارد.

اطفالی که بجهتی از جهات از قبیل اقامت در خارج از کشور یا سکونت در محلی که دبستان وجود نداشته است یا بعلل موجه دیگر نتوانسته‌اند بموقع وارد دبستان شوند باید با معرفی ادارات آموزش و پرورش محل از طریق امتحان ورودی در کلاس مربوطه پذیرفته شوند.

حداکثر مهلت امتحان ورودی از این قبیل افراد تا ۱۵ روز قبل از شروع امتحان سه ماهه دوم است.

طبق دستوری که در مورد ثبت نام دانش آموزان به مدارس داده شده است باید ترتیبی داده شود تا مدارس نصفه روزه به حداقل تقلیل یابد و ضمنا تدابیر لازم برای تشویق مردم به ثبت‌نام اطفال لازم‌التعلیم خود در دبستانها فراهم گردد.

*** ثبت‌نام در دبیرستانها**

درسال تحصیلی ۴۷ و ۴۸ متولدین آخرین روز اسفند ۱۳۳۱ به بعد می‌توانند در کلاس اول ثبت‌نام نمایند و در سال ششم دبیرستان کسانیکه در اول مهر ماه ۴۷ سن آنها از ۲۴ سال تجاوز نکرده، میتوانند بارعایت سایر مقررات به تحصیلات خود ادامه دهند.

دانش آموزانی که سن آنها بین ۱۵ سال ونیم و ۱۷ سال است می‌توانند در دبیرستانهای ملی ثبت نام کنند. دانش آموزانی که بیش از ۱۷ سال داشته باشند فقط میتوانند در امتحانات متفرقه شرکت نمایند.

● ترك تحصیل

دانش آموزانی که در سنوات قبلی هنگام ثبت‌نام شرایط سنی را داشته‌اند و مردود شده‌اند چنانکه ترك تحصیل نداشته باشند میتوانند به تحصیلات خود ادامه دهند.

ترك تحصیل دانش آموزان مانع ادامه تحصیل آنان نیست و ثبت‌نام این قبیل دانش آموزان با رعایت کلیه مقررات بلامانع است.

دانش آموزان نقاط مرزی بشرط آنکه در شهریور ماه ۴۷ سن آنان از ۱۷ سال تجاوز ننماید می توانند در کلاس اول دبیرستان ثبت‌نام نمایند.

دانش آموزان دوره اول مدارس حرفه‌ای درصورتی که بخواهند در دبیرستان های عمومی تحصیل کنند باید قبلا درامتحانات متفرقه کلاسی که کارنامه قبولی آنرا دارند شرکت نموده و در صورت توفیق در کلاس بالاتر ثبت‌نام نمایند.

در نقاطی که تاسیس کلاس‌های دوره دوم دبیرستان دخترانه میسر نیست و امتحان متفرقه نیز بعمل نمی‌آید. داوطلبان دختر ساکن محل می توانند در دبیرستان های پسرانه ثبت‌نام نموده و در آخر سال در امتحانات سه ماهه سوم شرکت کنند.

پاسخ شاهنشاه به ابراز احساسات اعضای احزاب ایران نوین و مردم

از جانب شاهنشاه آریامهر در پاسخ تلگرامهای دبیران کل حزب ایران نوین و حزب مردم مبنی برابراز احساسات بمناسبت بازگشت شاهنشاه وشهبانو تلگرامهائی برای دبیر کل حزب ایران نوین و دبیر کل حزب مردم فرستاده شد. دراین تلگرامها شاهنشاه آریامهر ازابراز احساسات اعضای احزاب اظهار خرسندی فرموده‌اند.

دبیر کل عمران منطقه‌ای در ترکیه

مسرت حسین ربیری دبیر کل سازمان همکاری عمران منطقه‌ای که هم اکنون بدعوت دولت ترکیه از آن کشور دیدن میکند در گفتگو باخبرنگاران مطبوعات ترکیه از فعالیت های سازمان همکاری عمران منطقه‌ای «آر-سی-دی» سخن گفت وافزود این سازمان از لحاظ امور اجتماعی و فرهنگی نائل به پیشرفت های مهمی گردیده است.

وی گفت «آر-سی-دی» سازمان وحدت نیروی سه کشور برادر ایران، ترکیه و پاکستان است.

این نخستین سفر دبیر کل عمران منطقه‌ای بترکیه پس ازانتخاب وی باین سمت می‌باشد.

بازدید دانشجویان ممتاز ودانشجویان ایرانی مقیم خارج از کارهای عمرانی

بعد از ظهر دیروز جلسه معارفه وآشنائی برای دانشجویان داخلی ودانشجویان ایرانی مقیم خارج که برای گذراندن تعطیلات تابستانی بایران آمده اند در محل کانون دختران دانشجوی ایران تشکیل داده شد.

گزارش خبرنگار ما حاکی است ازطرف مقامات دولتی برنامه جالبی برای دانشجویان ممتاز تمام دانشگاهها ودانشکده های کشور تدوین گردیده که براساس آن دانشجویان ممتاز، در مدت معینی از کارهای دعمرانی وتاسیسات صنعتی و موزه ها و گردشگاه‌ها ونظائر آن بازدید خواهند کرد. قراراست دراین برنامه از دانشجویان ایرانی که درخارج تحصیل می کنند دعوت شود.

بعداز ظهر دیروز برنامه ای که برای دانشجویان ممتازو دانشجویان ایرانی مقیم خارج تهیه شده بود، باطلاع آنها رسانده شد.

سفر رابرت کندی کوچك

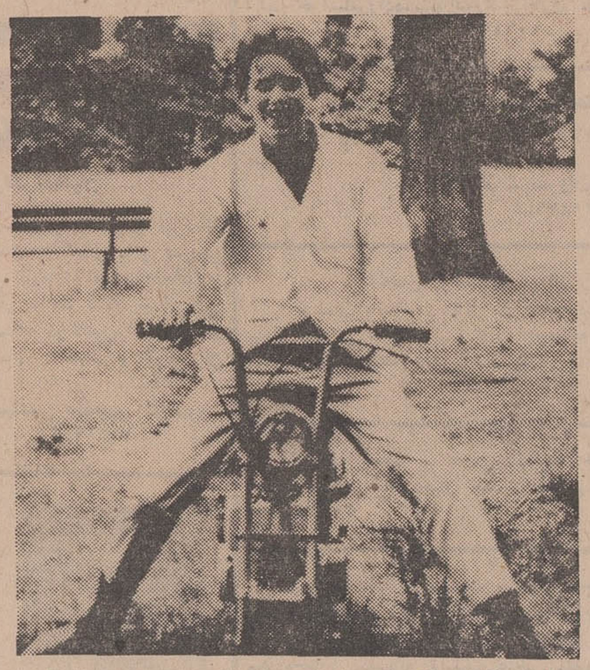

رابرت کندی کوچك فرزند سناتور کندی فقید بعدازقتل پدرش بیك سفر دور دنیا دست زده و پس از مدتی اقامت درفرانسه دیروز وارد کنیا شد وبا پرزیدنت جومو کنیاتا رئیس جمهوری این کشور ملاقات کرد. این عکس رابرت کندی کوچك راهنگام موتور سواری در پاریس نشان میدهد

برنامهٔ روز چهارشنبه ۱۲ خرداد ماه سمینار بررسی نتایج اجرائی قانونی حمایت خانواده

سازمان زنان ایران

۱- سخنرانی آقای دکتر نادرعلوی وکیل پایه یك دادگستری.
(موضوع: بررسی تطبیق قانون حمایت خانواده)
۲ مباحثه و طرح سئوالات
۳- سخنرانی آقای دکتر امیر حسین شیخ‌نیا مستشار دادگاه استان تهران
(موضوع: نظریاتی درباره قانون حمایت خانواده)
۴- مباحثه و طرح سئوالات.
ساعت شروع ۵ بعد از ظهر - محل تشکیل سمینار سالن اجتماعات سازمان شاهنشاهی خدمات اجتماعی - (انتهای خیابان قوام‌السلطنه).
ورود برای عموم آزاد است

آ-۲۰۴۰۸

روزنامه فردا
فردا منتشر میشود

دختران وپسران ایران
روز سه‌شنبه هرهفته فقط یك مجله می‌خوانند.
اطلاعات
دختران وپسران

روزنامه دیپلمات
چهارشنبه‌ها خواندنی است

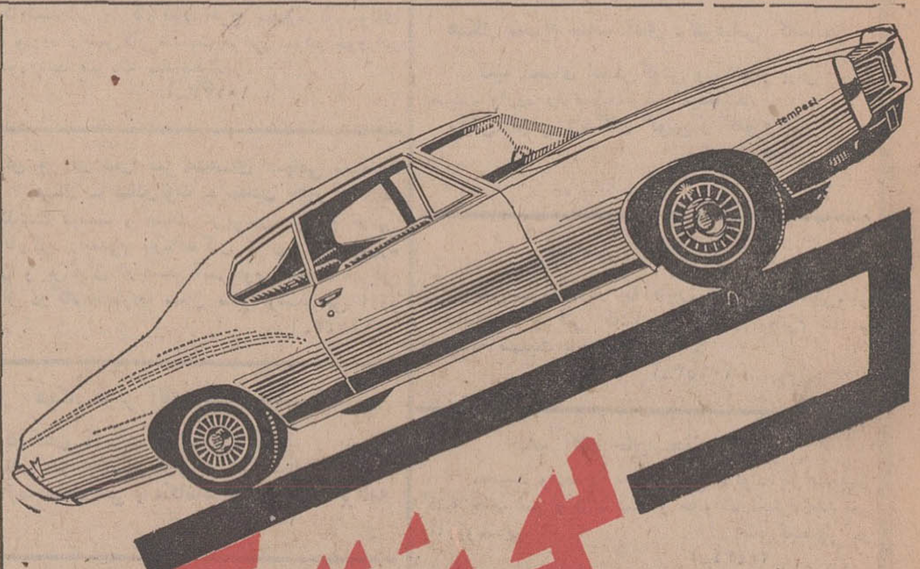

پونتیاك

از نمایشگاه اتومبیل شیکاگو و پاریس را ندیده اید چیزی از دست نداده اید
انواع پونتیاك های اسپرت و چهاردرب، زیباترین ساخته های جنرال موتورز
بزرگترین سازندهٔ اتومبیل جهان
در نمایشگاه شرکت سهامی ایران جس
تخت جمشید - بین خیابان بهار و جاده قدیم شمیران برای بازدید شما آماده است.
تلفن نمایشگاه ۷۲۳۸۹ سرویس ۷۷۲۸۶۶
دفتر مرکزی ۹۰۳۶۱

آگهی استخدام

شرکت ملی نفت ایران بخدمات یکنفر پزشك متخصص امراض داخلی بامشخصات زیر برای خدمت در اداره کل بهداری وبهداشت شرکت ملی نفت در آغاجاری نیازمنداست.
۱- داشتن دیپلم تخصصی امراض داخلی از یکی از دانشگاه های معتبر.
۲- آشنائی بزبان انگلیسی
۳- حداکثر سن ۴۰ سال.
متقاضیان واجدشرایط میتوانند بادردست داشتن مدارك تحصیلی وسوابق کار در روزهای اداری بین ساعت ۸ صبح الی ۱۲ بعدازظهر باداره استخدام شرکت ملی نفت ایران واقع در خیابان سپهبد زاهدی کوچه شریف مراجعه نمایند.

۱-۲ آ-۱۹۸۵۸

«اطلاعیه»
نمایشگاه وسازمان فروش شرکت سهامی
مگالئوم
ایران گشایش یافت
خیابان شاه ساختمان آلومینیوم
طبقه دوم
تلفنهای ۶۰۰۳۵-۴۳۹۶۲ - ۶۴۲۲۶-۶۱۳۰۸۴

آ-۲۰۴۹۰

درباغ گلستان فیلم تمام رنگی
سنگام
شورانگیزترین درام سینمائی توام بابرنامه‌های جالب برای کودکان باغ گلستان سه راه سلسبیل آ-۲۰۵۲۸

قدردانی و تشکر از یك جراح
بدینوسیله از جناب آقای دکتر حسن اسلامی جراح زبردست که با عمل جراحی ماهرانه‌ای برروی سینه و ریه کودك یکساله اینجانب باعث نجات جان آن کودك از مرك حتمی شدند و همچنین از پزشکان - پرستاران باوجدان و وظیفه‌شناس و اولیاء بیمارستان و بهداری راه‌آهن دولتی ایران بی‌نهایت تشکر و سپاسگزاری می‌نمایم.
آ-۱۰۶۲۹ احمدکثیری - جریه تهران

HAWI LUX
هاویلوکس
معتبرترین نام در صنعت رنگسازی

سرویس سیار اتومبیل‌های پیکان
قابل توجه دارندگان پیکان
سازمان تعمیرگاه‌های ایران ناسیونال برای رفاه صاحبان محترم اتومبیل پیکان سرویس سیاری دائر نموده است که درتمام مدت شبانه روز درخدمت دارندگان محترم پیکان و آماده هرگونه کمك میباشد. شماره تلفنهای ۹۵۳۱۴۵ و ۹۱۹۸۱ درتمام ساعات، منتظر دریافت نشانی شما و فرستادن سرویس سیار است.

FOROUSHGAHE BOZORGE IRAN
IRAN DEPARTMENT STORE
رستوران
فروشگاه بزرگ ایران
در بام تهران
افتتاح شد
ازساعت ۸ شب الی ۱۲/۵

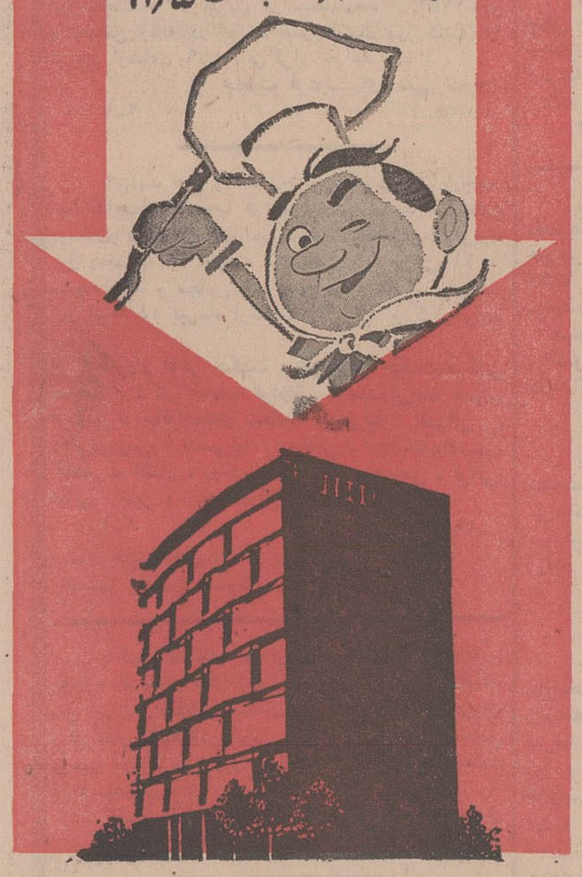

سازمان تلویزیون ملی ایران
بمنظور گسترش شبکه تلویزیونی به بیست نفر مهندس با مشخصات زیر احتیاج دارد:
۱- دیپلم مهندسی ازیکی ازدانشکده های فنی ایران یامدارس مشابه خارجی در رشته الکترونیك (برق ضعیف).
۲- حداکثر سن ۳۵ سال
۳- داشتن برك خاتمه خدمت یامعافی دایم
۴- داشتن برك گواهی عدم سوء پیشینه
۵- کسانی که سابقه کار ویا تخصص در زمینه رادیو الکتریسته دارند بردیگران مقدم خواهند بود.
علاقمندان می توانند تاتاریخ یکم امرداد ماه ۱۳۴۷ به کارگزینی این سازمان واقع در جاده پهلوی. خیابان پهلوان، شماره ۵ مراجعه فرمایند.

اطلاعیه
مژده به علاقمندان وانت جیپ
تویوتا ژاپونی
پارتی جدید وانت‌جیپ تویوتا وارد شد.
برای ملاحظه و خرید به شرکت سهامی تیك‌تاك خیابان بوذرجمهری غربی شماره ۳۳۰ تلفن های ۵۰۴۲۳ و ۵۳۰۲۰ ویاشرکت سهامی موتوکارخیابان اکباتان تلفن ۳۳۶۵۹۰ مراجعه فرمائید. ۱-۳ آ-۲۰۲۶۶

آگهی
موسسه انحصار دخانیات ایران سیگار هائی ازنوع هما باعطروطعم طبیعی تهیه ودر اختیار عاملین فروش قرارداده تا بشرح زیردردسترس مصرف‌کنندگان قرار گیرد.
۱- سیگار همای گرد ویژه دربسته های بیست عددی بهای هر بسته یازده ریال
۲- سیگار همای گردویژه دربسته های پنجاه عددی بهای هر بسته بیست وهشت ریال
۳- سیگار همای بیضی ویژه در بسته‌های چهل عددی بهای هر بسته بیست وهفت ریال.
موسسه انحصار دخانیات ایران

مجله حقوق مردم (شماره ۱۱)
بااخبار کامل انتخابات کانون وکلامنتشر شد
۱-۲ آ-۲۱۰۸۲