طوفان و سیل مهیب در جنوب کشور

طوفان خلیج فارس رافراگرفته ـ سیلاب دزفول واندیمشك را محاصره کرده ودربندرلنگه بارندگی یکصدخانه را خراب کرده‌است

اطلاعات

یکشنبه بیستم دیماه ۱۳۴۳ . . . . . شماره ۱۱۵۸۴
. . . . . سال سی و سهم . . . . . تکشماره ٤ ریال

- رودخانه های جنوبی کشورطغیان کرده‌وفرودگاه های خوزستان بسته‌شده
- اغلب راههای کشور در مناطق شمالی و غربی مسدود شده و در راه چالوس و هراز سقوط بهمن‌های عظیم ادامه‌دارد

در صفحه ۱۳

پناهنده مصری

فردا دریك مصاحبه مطبوعاتی مطالب مهمی رامطرح‌میکند

- **فیصل عبدالقادر عوده فرزند رهبر معروف‌سابق جمعیت اخوان‌المسلمین است**
- پناهنده مصری‌ممکنست در یك مصاحبه‌تلویزیونی نیز شرکت کند

«فیصل عبدالقادر عوده» مامور برجسته پلیس مخفی مصر که دیروز خبر پناهندگی او بدولت ایران در تهران فاش گردید ، فردا برای نخستین‌بار دریك کنفرانس‌مطبوعاتی‌با خبرنگاران داخلی و نمایندگان خبرگزاری های خارجی روبرو میگردد .

- **اطلاعات جالب**

بقرار اطلاع عبدالقادر عوده تقاضا کرده بود که باو اجازه داده شود مطالب خود را در یك کنفرانس مطبوعاتی دراختیار مطبوعات ایران قرار دهد .

بقیه در صفحه چهاردهم

میهمان عالیقدر ایران ، دیشب میهمانی شامی بافتخار شاهنشاه و علیا حضرت شهبانو در کاخ مرمر ترتیب دادند ،دراین‌عکس اعلیحضرت پادشاه نروژبه‌اعلیحضرتین خوش‌آمد میگویند .

پادشاه نروژ عازم جنوب شدند

- **اعلیحضرت «اولاف» دیشب بافتخار شاهنشاه و شهبانوی ایران‌ضیافتی ترتیب دادند**

اعلیحضرت «اولاف» پادشاه نروژ که بعنوان میهمان در خاك میهن ما بسر میبرند ساعت‌ده صبح امروز برای بازدید از آثار تاریخی عازم صفحات جنوبی شدند .

- **برنامه‌های دیروز**

ساعت دو ونیم بعد از ظهردیروز اعلیحضرت‌اولاف پنجم پادشاه نروژ از فروشگاه فردوسی دیدن کردند و نمایشگاه آثار صنعتی و اقتصادی نروژ را گشودند .

بقیه‌درصفحه ۱۳ستون هشتم

گزارش خبرنگاراعزامی‌ما از

جاده چالوس

درصفحه ۱۳

در یك لحظه کوتاه ، بهمن‌بزرگی سقوط کرد و این اتوبوس را از دو جهت در محاصره برف قرار داد .

آیینامه‌واگذاری اراضی بایر

امروز ازطرف دولت منتشر شد

- **قیمت اراضی بایرومواتیك بیستم اراضی نزدیك ترین دهی‌است‌که مطابق قانون اصلاحات ارضی تقسیم شده باشد**
- متقاضیان عمران‌اراضی بایر ابتدابایدطرح‌مقدماتی و سپس طرح تفصیلی‌خود را تسلیم صندوق توسعه کشاورزی بنمایند
- **کلیه اقدامات عمرانی ، بانظارت صندوق توسعه کشاورزی انجام میگیرد**

طبق این آئین نامه واگذاری‌اراضی بایر که امروز از طرف دولت منتشر شد کلیه اراضی بایر وزارت‌کشور بین متقاضیان عمران و آبادی تقسیم خواهد شد ، علاقمندان با کمك ها و وام‌هائیکه از دولت دریافت خواهند کرد طرح های خود را بمرحله اجرادر خواهند آورد .

وزیر کشاورزی در مصاحبه‌دیروز خود پیرامون این آئین نامه‌گفت در

بقیه در صفحه۱۵ ستون اول

ساختمان بدون‌پروانه

بموجب مقررات طرح تازه توسعه معابر جریمه دارد

- **بسترروخانه‌ومسیلها متعلق بشهرداری است**
- در صورت‌استنکاف‌مالك از فروش زمین‌برای‌توسعه معابر ، نماینده شهرداری سند انتقال را امضامیکند
- **ساختمانهای‌اماکن‌عمومی بدون پروانه، از طرف شهرداری خراب میشود**

در صفحه ۱۳

بعلت اینکه در بارنامه یك هواپیمای‌کویتی‌مقصد، خلیج عربی ذکر شده بود

بمسافرین‌هواپیمای کویتی

اجازه ورود به آبادان داده نشد

- **مسافرین‌هواپیمای‌مزبور باهمان هواپیما به کویت بازگشت داده شدند**
- **متقابلا هواپیمای ایرانی که بامسافر از آبادان به کویت رفته بود خالی به آبادان بازگشت**

خلیج عربی !

دیشب هواپیمای کویتی با عده‌ای مسافر درفرودگاه‌آبادان برزمین‌نشست و مسافرین آن پیاده شدند تا پس از انجام تشریفات گمرکی بشهر آبادان وارد گردند .

بقیه در صفحه آخر ستون سوم

دیشب بمسافرین هواپیمای کویتی که وارد فرودگاه آبادان گردیدند بعلت اینکه بارنامه آنان مقصد «خلیج‌عربی» ذکر شده بود اجازه‌ورود بشهر داده نشد و مسافرین ناچار با همان هواپیما بکویت بازگشتند .

متقابلا هواپیمای ایرانی که یك ساعت بعد عده‌ای مسافر را بمقصد کویت برد هنگام بازگشت اجازه‌حمل مسافر به‌آن داده نشد و پس ازآنکه دو ساعت در فرودگاه کویت معطل ماند خالی‌بفرودگاه آبادان بازگشت.

اولین فروشگاه خواربار

دولتی در میدان سپه تاسیس میشود

بقیه در صفحه آخر ستون سوم

براثر باران سیل آسای دیشب :

سیلاب جنوب تهران را فراگرفت

- **باران سیل آسا تا نیمه شب ادامه داشت و باآب کردن برفها سیلاب جاری کرد**

باران مداوم و نسبتا شدید دیشب برفها را آب کرد و سیلابی از برف و باران در جویهای تهران روان‌شد ، پلها مسدود گردید سیلاب به خیابان ها افتاد و رفت و آمد عابرین‌ووسائط نقلیه‌مخصوصا در جنوب تهران‌مشکل شد .

باران سیل آسای تهران ،از عصر

بقیه در صفحه ۱۳ ستون‌هفتم

پزشکان گمشده پیدا شدند

در صفحه ۱۳

کمبودحبوبات مرتفع‌شد

ولی هنوز بعضی از فروشندگان قیمت گران سابق را حفظ کرده‌اند

- **مقادیری نخود ولپه از لبنان وارد کشور شده و در قبال آن لوبیای ایران بخارج صادر میشود**

بقیه در صفحه چهاردهم

دریك اجتماع بزرك کارگری

کارگران شرکت واحد از تحریکات ناصرابراز تنفر کردند

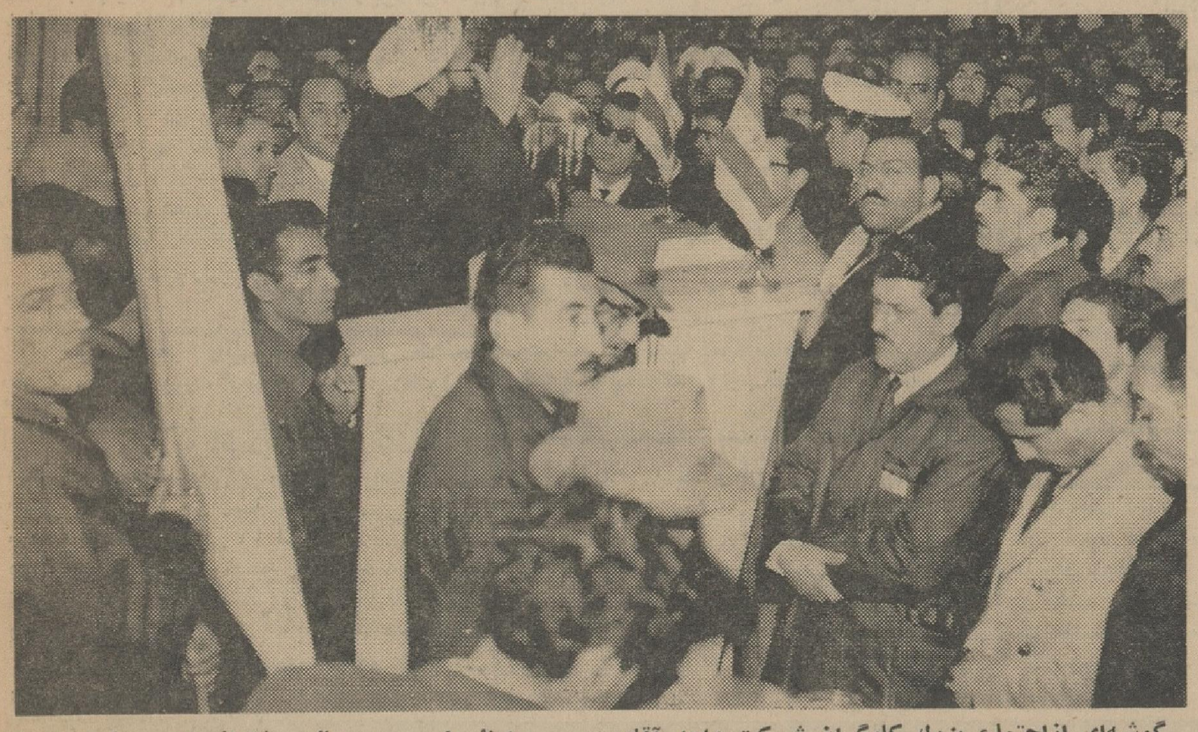

گوشه‌ای ازاجتماع بزرك کارگران شرکت واحد آقای حبیبی واعظ مشهور در حال سخنرانی دیده میشود

- **کارگران طی یك‌قطعنامه ۲۵ متری آمادگی خودرا برای دفاع از میهن اعلام کردند**

ده‌هزار نفر از کارگران شرکت واحد اتوبوسرانی در یك اجتماع عظیم کارگری تنفر خود را ازیاوه سرائی های سرهنك ناصر طی قطعنامه‌ای اعلام کردند .

از ساعت ده صبح روز جمعه کارگران‌شرکت‌واحداتوبوسرانی دسته دسته‌درسالن بزرك‌ساختمان ناحیه یك شرکت واحد حضور یافتند تا در اجتماع بزرگی که ترتیب داده شده بود شرکت‌کنند ساعت ده‌ونیم حدود ده‌هزار نفر از کارگران واحدهای‌مختلف‌شرکت واحد اجتماع بزرگی تشکیل‌دادند.

در این اجتماع ابتدا آقای قاسم ملکی برنامه «میتینك» را اعلام کرد وبکارگران خوش‌آمد گفت .

سپس آقای قاسم‌مستعلی‌نماینده کارگران طی سخنرانی پرشوری تنفر کارگران شرکت واحد را از یاوه‌سرائی ها و خیالبافی های جمال عبدالناصر ابراز داشت و مراتب‌جانبازی کارگران شرکت واحد را در اجرای منویات‌شاهنشاه اعلام کرد.

نماینده کارگران شرکت واحد گفت :

کارگران شرافتمند شرکت‌واحد گرچه جواب گوئی به‌مهملات‌دیوانه لجام گسیخته‌ای بنام سرهنك‌ناصر دون‌شان ملت قهرمان ایران‌است واگرچه سرهنك ناصر باتوسل به دعاوی احمقانه وایفای این قبیل نقش‌های نابخردانه هدفی جز انحراف فکر برادران مصری ما ندارد واگرچه اقدام به این قبیل تحریکات‌سیاسی‌جوابگوی‌احتیاجات حیاتی وراه حل بحرانهای‌اقتصادی مصر نمیباشد معذلك سرهنك‌ناصر که ادامه حکومت جابرانه خودرا بربرادران مصری ما مشکل‌میداند احمقانه ترین دعاوی قرن راوسیله حکومت مستبدانه خود قرار داده است .

یقینا ناصر از تحولات اخیر دنیای کنونی غافل واز طریق سعادتی‌که ملت شرافتمند ایران به‌رهبری پیشوای عظیم‌الشان خود در آن گام نهاده است بی‌اطلاع است .

بقیه در صفحه ١٤

سئوال از جناب آقای مدیرکل پست کشور

خواهشمند است دستور فرمائید پاسخ‌دهند علت تاخیر در صدور پروانه‌دودستگاه (ماشین نقش‌تمبر ساتاس)جهت شعبات خرمشهر و آبادان بانکملی ایران که در تاریخ ۱۸ر۹ر۴۳ تقاضا شده است چه میباشد وحال آنکه موسسه خصوصی که ازتاریخ ۱۲ر۱۰ر۴۳ تقاضای مشابه از آن مدیریت کل کرده‌است ظرف ٦روز جواز او را صادر فرموده‌اند ـ عامل این تسریع و عدم‌رعایت نوبت چه میباشد ؟

آ ـ ۳٦٦۱٦

نمایندگی ساتاس درایران

اعلیحضرت پادشاه نروژ در مراسم افتتاح نمایشگاه نروژ در فروشگاه فردوسی گفتند :

حجم مبادلات بازرگانی ایران ونروژ افزایش یافته است

اعلیحضرت پادشاه نروژ از قسمت‌های مختلف فروشگاه فردوسی بازدید میفرمایند. آقای دکتر ایقانی مدیر عامل فروشگاه سمت چپ معظم‌له دیده میشود.

- **توسط مدیر عامل فروشگاه فردوسی به اعلیحضرت پادشاه نروژ یك قندیل زیبا و مجلل هدیه شد**

اعلیحضرت اولاف‌پنجم پادشاه‌نروژ بعد از ظهر دیروز نمایشگاه آثار صنعتی نروژ را در فروشگاه فردوسی افتتاح کردند .

خبرنگار ما گزارش میدهد که‌برای شرکت در مراسم افتتاح نمایشگاه نروژ در فروشگاه فردوسی از ساعت دو بعد از ظهر دیروز جمعی ازآقایان سفرای کشورهای خارجی ، شهردار تهران وعده‌ای‌از شخصیتهای‌برجسته با بانوان خود درفروشگاه فردوسی حضور بهم رساندند .

تشریف فرمائی

ساعت دو وسی دقیقه بعد ازظهر اعلیحضرت اولاف پنجم پادشاه نروژ بفروشگاه فردوسی‌تشریف‌فرماشدند. رئیس تشریفات شاهنشاهی ، آقای دکتر ایقانی رئیس‌هیئت‌مدیره ومدیر عامل فروشگاه فردوسی را به‌حضور اعلیحضرت پادشاه نروژ معرفی‌کرد.

- **خوش آمد**

سپس اعلیحضرت اولاف پنجم به طبقه دوم فروشگاه و محل‌نمایشگاه نروژ راهنمائی شدند ، دراین هنگام آقای دکترایقانی مدیر عامل‌فروشگاه فردوسی بزبان انگلیسی بشرح زیر خوش آمد .

اعلیحضرتا :

برای اینجانب مایه‌افتخار است‌که تشریف‌فرمائی اعلیحضرت‌رابفروشگاه فردوسی خیر مقدم عرض نمایم .

درتاریخ این موسسه که هفت سال پیش بدست شاهنشاه ایران افتتاح شد امروز یکی از روز های پرافتخار است .

لازم‌است بعرض‌اعلیحضرت‌برساند که تاکنون فروشگاه فردوسی انواعی ازکالا های کشور نروژ رادر دسترس عامه میگذارد.ولی‌نظر بعلاقه‌شاهنشاه ایران‌بتوسعه مبادلات بازرگانی باهمه کشور ها در چند ماه اخیر موسسه ماباتولید کنندگان وبازرگانان کشور اعلیحضرت مستقیما وارد مذاکره‌شد ودرماههای اخیرمعاملات‌بسیارمفیدی صورت گرفته است .

تردیدی‌نیست که افتتاح‌نمایشگاه کالا های نروژمردم ایران بامصنوعات کشور نروژ بیشتر آشنا نموده و به بسط مبادلات بازرگانی کمك شایانی خواهد نمود .

موقع را مغتنم شمرده بار دیگر از تشریف فرمائی‌اعلیحضرت بفروشگاه فردوسی اظهار مباهات مینماید.

سپس اعلیحضرت اولاف پنجم در پاسخ‌طی بیاناتی فرمودند :

- **بیانات پادشاه نروژ**

بی‌نهایت مسرورم ازاینکه در این نمایشگاه که نموداری ازآثار صنعتی کشور من‌است‌و توسط شورای‌صادرات نروژ وفروشگاه فردوسی‌تهران ترتیب داده شده ازشما استقبال کنم.

همانطوریکه مشاهده میفرمائیداین نمایشگاه مملوازیك‌رشته‌از مصنوعات وکالاهای نروژاست ولی بعلل واضحو مسلم‌این امکان وجود نداشته است که کلیه محصولات ـ مصنوعات و تولیدات کشورمن دراین محل بمعرض نمایش گذاشته شود. هدف ازایجاد وبرپا کردن این نمایشگاه این بوده که‌یك سلسله ازکالاهای منتخب و دست‌چین نروژ که‌در سراسر جهان عرضه میشود دراین محل گردآوری شود . بازرگانان صادر کنندگان و وارد کنندگان نروژ علاقه وافر دارند تامناسبات بازرگانی وسیعتری باایران برقرار سازند وبرای اینکار نیزدلائل‌و علل مطلوب ومعقول دارند زیرا درچند سال اخیر حجم مبادلات بازرگانی‌میان دوکشور ایران و نروژ بمیزان قابل ملاحظه‌ای فزونی یافته‌است . البته آمار وارقام متفاوت است لیکن این آمار وارقام عموما حکایت ازبسط و توسعه روابط بازرگانی مابا کشور ایران مینماید. بهرحال ازنقطه نظر

بقیه در صفحه ١٤

جریان روز

بازهم جمع آوری اتومبیلها !

درین یکی دو هفته اخیر، گفتگوی جمع آوری اتومبیل های دولتی تجدید شده و ازقرار معلوم اینبار وزارت دارائی ازخودش شروع کرده است .

جمع آوری اتومبیلهای دولتی بهزار دلیل کار پسندیده است ولی مابیك دلیل درباره آن تردید میکنیم. دلیل ما خاطرات نامطبوعی است که ازگذشته داریم. چرا که ظرف بیست سال اخیر مکرر ما شاهد جمع آوری اتومبیلهای دولتی بوده ایم و همیشه دیده ایم درنهایت امر، اتومبیلهای کارکرده را دولت بقیمت آهن پاره حراج کرده ،سپس اتومبیلهای نوتری برای کارمندان عالیرتبه خودخریده است .

اگر خوانندگان عزیز ما بخاطر داشته باشند حتی یکوقتی دولت تصمیم گرفت اشیاء لوکس وزارتخانه ها را جمع آوری کند وبفروشد . اماهم اشیاء لوکس ، لوکس تر شدوهم اتومبیلهای دولتی بیشتر وتازه تر !

پس کسی بانفس عمل جمع آوری اتومبیلها مخالفت ندارد، برای اینکه اتومبیلهای دولتی اسما در خدمت دولت است ورسما دربعضی موارد پاکش خصوصی و خانوادگی . این اتومبیلها همانست که شما روز تعطیل اگردر گرشگاههای عمومی بایستید مکرر آنها را می بینید که ازاینسو به آنسو دفیله میروند.

روزهای غیر تعطیل نیز شاید فقط یکساعت از بیست وچهارساعت رابرای دولت کاربکنندو بدین کیفیت معلوم است عقل سلیم اجازه نمیدهد دولت پول بنزین و مواجب راننده ومخارج استهلاك و هزینه تعمیر اتومبیلی را متقبل باشد که هفت ساعت از هفته راهم بنفع اوو برای اوکار نمیکند. اما همانطور که اشاره شد بدبختانه جمع آوری اتومبیل های دولتی نیز مثل خیلی کارهای دیگر که ظاهرموجه دارد بدلیل تجربه تلخی که از گذشته باقی مانده چشم خوش بین اصلاح طلبان از نتیجه آن آب نمیخورد و بهمین جهت باهمه منافعی که این اقدام خدا پسندانه برای مملکت وبیت المال دارد همینکه بحث آن تجدید میشود این نگرانی دست میدهد که مبادا بازهم اتومبیلهای دولتی را نمیخواهند تبدیل به احسن کنند !

اینرا یقین بدانید که هیچ دولتی قصدش ازجمع آوری اتومبیلهای دولتی، تعویض اتومبیل کهنه بااتومبیل نونبوده وبتحقیق همیشه همین نیت وجودداشته که پاکش های خصوصی رااز ابوابجمع دولتی خارج کندو خزانه ملزم نباشد خرج اتومبیلی رابدهد که مشغول خدمات خصوصی است. لکن باکمال تاسف ولویکبار هم آن نیت اولیه تحقق پیدانکرده و همیشه نتیجه برعکس شده است. حالا چه رمزی وچه سری درمیان هست که کاری به نیت خیر شروع میشود ونتیجه عکس میدهد بنظرما این همان چیزی است که دولت باید قبل ازاقدام به جمع آوری اتومبیلها مطالعه و کشف کند، مباداخدای نخواسته همان ماجری یکمرتبه دیگر هم درزمان این دولت تکرار بشود .

آری، ماعقیده داریم دولت وقتی اتومبیلها رابابد جمع کند که مطمئن باشد تجربه تلخ گذشته تجدید نخواهدشد ومردم را که امروز نسبت به حصول نتیجه از جمع آوری اتومبیلهای دولتی مایوسند، ازین درجه ناامیدتر نکند .

بسیاری اصلاحات هست که کاملا ضرورت داردو هیچکس منکر لزوم ووجوب آن نیست ، لکن متاسفانه مردم نسبت به آنها حساسیت پیدا کرده اند. درباره این قبیل امور دولت باید کاملا محتاط باشد . اگر دولت به نتیجه اقدام خود دراینگونه موارد صد درصد مطمئن نباشد نباید دست بترکیب آن بزند. چون آنچه بیشتراز هر چیزی درشرایط امروزه مملکت ما اهمیت دارد حفظ روحیه مردم کوچه وبازاراست. اگر نتوانیم مردم را بیك چیزی معتقدو امیدوار بکنیم، بزرگترین خدمت همین است که لااقل آنهارا ناامیدتر و بی اعتقادتر نکنیم.

بانهایت تاسف درگذشت پدر بزرگوارمان شادروان **میرزا ابوالقاسم میرسپنج** راباستحضار اقوام و آشنایان میرساند . مجلس ختم آن مرحوم روزیکشنبه (امشب) ۲۰ دیماه از ساعت ٦ تا ۱۰ بعداز ظهر در مسجد حاج اسماعیل حوری خیابان ری کوچه نظام وفا وختم زنانه در همان تاریخ درمنزل آنمرحوم برگزار میشود .

حسین - محمدحسن - محمد - پرویز - رضا میرسپنج

مصیبت وارده را بعموم بازماندگان آنمرحوم تسلیت میگوئیم

خانواده های : **وکیلی . مومنی پور . صالحی یاوری . افشار پور . کرنو . نشیبا . رضوی . کرمانی . معینی . ساعدی . مسیکر پور .**

فوت مرحومه **بانو ربابه وکیلی** مادر آقایان شمس الدین وسیروس وکیلی را به اطلاع عموم فامیل و دوستان می رسانند . مجلس ترحیم مردانه از ساعت ۹ الی ۱۱ صبح روز دوشنبه ۲۱ دی ماه در مسجد حاج حسن و ختم زنانه ازساعت ۳ الی ۵ بعد از ظهر همانروز در منزل آنمرحومه واقع در خیابان البرز امیریه پلاك ۷۲ منعقداست

بعموم بازماندگان آن مرحومه مصیبت وارده را تسلیت میدهیم .

مجالس ترحیم و یاد بود

هوالباقی

مجلس ترحیم عالم عامل - حجت الاسلام والمسلمین مرحوم **حاج شیخ عبدالاحد شیروانی** (ظهوری مشکین) که اواخر عمر خود را با وجود ضعف ناشی از کبرسن در شهریار با علو طبع و بزرگواری بوظایف دینی و هدایت خلق میگذرانیده **فردا دوشنبه** هفتم شهر صیام (۲۱ دی) از دوونیم تا چهارونیم **بعداز ظهر در چهارراه حسن آباد مسجد همت آباد** دائر وشرکت در آن تعظیم شعائر وموجب اجر جزیل خواهد بود .

الاحقر محمد رضا التنکابنی . العبد محمدتقی الاملی. الاحقر یوسف الایروانی . ابوالفضل الموسوی انزنجانی . رضا الموسوی . الزنجانی . سید آقا الخلخالی . سید احمد النخجوانی . سید مهدی الکماری . سید مرتضی الایروانی . الاحقر مصطفی مسجد جامعی . الاحقر شیخ مرتضی گلوزیان . شیخ حسین لنکرانی . الاحقر جعفر اللنکرانی . الاحقر عبدالله اللنکرانی. خدادادصابر آستارانی لنکرانی .محمدعلی جیروتی شیروانی . شیخ علی شیروانی . شیخ هادی شیروانی وسایر آقایان شیروانیها . حاج اسدالله صفرزاده لنکرانی وسایر آقایان اهل لنکران . حاج علی بنده. قلی پوروسایر آقایان هموالایتیها.

بانهایت تاسف وتاثر فقدان اسفناك پدرمان **رضا سالار نصرت** (حاج سالار افشار صاحب اختیاری)را به اطلاع کلیه فامیل و دوستان و آشنایان می رسانیم . مجلس ترحیم مردانه آن مرحوم بعد از ظهر روز پنجشنبه ۲٤ دی ماه در مسجد جامع مسجد سلیمان منعقد می گردد .

مصطفی صاحب اختیاری .ناصر علی صاحب اختیاری . سلیمان افشار صاحب اختیاری وخانواده های افشار صاحب اختیاری .افشار قاسملو . ساری اصلانی. صاحب اختیاری. سلیمان اختیاری . محمودی . جناب زاده . افشار . فرهی دارانی .سهرابی . جناب . مویدی. حیدر بیگی . جلالی . نوذری .مومنی . وزیر پور . نسوا درانی امامی معتمدی . نوید . سمیعی . حافظی. نوری فرید. حاجی دائی. ملك. سارابی. سالکی. منصف.

به عموم بازماندگان آنمرحوم خصوصا آقایان ناصرعلی صاحب اختیاری ومصطفی صاحب اختیاری وسلیمان افشار صاحب اختیاری این مصیبت را تسلیت می دهیم .

باکمال تاسف درگذشت **یحیی عباس زادگان** رابه اطلاع فامیل و دوستان می رساند . مجلس ختم آنمرحوم روز دوشنبه ۲۱ر۱۰ر٤۳ ازساعت ۹ الی ۱۱ صبح در خیابان امیریه مسجد فخریه دائر خواهد بود و مجلس ختم زنانه نیز در همان روز عصر از ساعت ۲ الی ۵ در چهارراه شاه مقابل کفش فردوس شماره ۵۸ دائر خواهد بود .

خانواده های : عباس زادگان . طارمیان . وکیل منفرد . سروان یاوری . خطیب مدنی

بعموم بازماندگان آنمرحوم مصیبت وارده را تسلیت میدهیم .

به مناسبت درگذشت **سیده رقیه امامی** مجلس ترحیمی شب سه شنبه هشتم رمضان المبارك از ساعت ۷ الی ۹ در منزل شخصی واقع در خیابان امیریه کوچه دلبخواه کاشی ۵۱ برگزار وباطلاع فامیل ودوستان می رساند وبا شرکت در این مجلس روح مرحومه شاد و به بازماندگان تسلیت فرمایند . **سید علینقی امامی**

بعموم بازماندگان آن مرحومه مصیبت وارده را تسلیت میدهیم .

بدینوسیله باطلاع خویشاوندان ودوستان می رساند که مراسم هفته شادروان **مهدی شاه وردی** روز دوشنبه ۲۱ دی ماه در سر مزار آن مرحوم امامزاده عبدالله برگزار می گردد .

کسانیکه مایلند دراین مراسم شرکت فرمایند میتوانند از وسیله نقلیه حاضر در محل(خیابان مقتدری کوچه محمدی) ازساعت دو و نیم بعدازظهر استفاده نمایند . **خانواده شاه وردی**

باکمال تاسف و تاثر فوت مرحومه مغفوره **بانوشهربانو** والده گرامی آقای قدرت الله سینمائی خبرنگار عکاس رسمی روزنامه کیهان ومادرهمسر اینجانب را درصبح روز دوشنبه ۱٤ر۱۰ر٤۳ به اطلاع بستگان و دوستان و آشنایان می رساند . هزینه مجالس ختم مردانه و زنانه طبق وصیت آن مرحومه به مصرف امور خیریه خواهد رسید .

رضا روزپیکر

بانهایت تاسف درگذشت شادروان **حسن مهری** را که از پایوران صدیق وشایسته این بانك بوده اند به اطلاع کلیه دوستان و آشنایان ایشان می رساند .

مجلس ترحیم فقید سعید روز سه شنبه ۲۲ر۱۰ر٤۳ از ساعت ۲ ونیم الی ٤ ونیم بعد از ظهر در خانقاه نعمت الهی واقع در خیابان شاهپور بلورسازی (چهارسوچوبی خانقاه) و مجلس زنانه در همان روز وساعت در منزل شخصی خیابان شاه چهارراه پیروزشمالی کوچه ماه کاشی (شماره ۷) برقرار است . **بانك ملی ایران**

بانهایت تاسف درگذشت سالك مکتب توحید **حسن مهری** را به اطلاع اخوان و دوستان می رساند مجلس یادبود آنمرحوم روز سه شنبه بیست و دوم دی ماه جاری از ساعت دو و نیم الی چهارونیم بعد از ظهر د رخانقاه نعمت الهی منعقد خواهد بود . **دکتر جواد نوربخش**

بایکدنیا تاثر درگذشت شادروان حسن مهری پدر دوست و همکار عزیزم جناب آقای مهندس فرهاد مهری رابه اطلاع دوستان وهمکاران میرساند

شرکت تیسفون . ایرج آهی

خانواده های :**مهری .فرخی . خاویاری .ابوی مهرگان . رجحانی .کیائی** بانهایت تاثر وتاسف فوت مرحوم **حسن مهری** راباطلاع عموم دوستان آن مرحوم می رسانند .

به آقای مهندس فرهاد مهری و سایر بازماندگان آنمرحوم ضایعه ناگوار را تسلیت می دهیم .

خانواده های : ساری اصلانی . اعظم زنگنه اصانلو . سمیعی . حاج دائی . ملك .قره گزلو . فرهی .سارابی .رفعی . عطائی . افشار صاحب اختیاری . میر عبدالباقی . پزشکی . پیران . سرحد دار. کیمیائی .معتمدی. ضباطبانی .عسکری بنی صدر . انصاری .کتیاب . سپهر . عراقی . رئیسی .رزمجو . ناظم . ویدا . ایمانی . شیخ الاسلامی . ملایری

باکمال تاسف فوت مرحوم **عبدالله ساری اصلانی** را به اطلاع خویشاوندان ودوستان و همشهریان کرمانشاهی میرسانند . مجلس ختم مردانه آنمرحوم روز سه شنبه ۲۲ر۱۰ر٤۳ از ساعت ۳ الی ۵ بعدازظهر درمسجد مجدو ختم زنانه همانروز و همانساعت در خیابان امیر آبادشمالی بالای پمپ بنزین جنب خیابان کاشان (توقفگاه پرسپولیس) ساختمان ثاقب طبقه دوم منعقد می باشد . آ-۲۰۷٤۹

بعموم بازماندگان آنمرحوم مصیبت وارده را تسلیت میدهیم .

خانواده های : جعفربای - قهری - صارمی - مومنی - ظفر پور - کیانی - اعتضادی - شاهمیری - پیرسوارانی

بانهایت تاثر درگذشت فقیدسعید **مصطفی جعفربای** افسر بازنشسته ارتش را باطلاع اقوام و دوستان میرسانند . مجلس ترحیم آنمرحوم از ساعت ۳ تا ۵ بعداز ظهر روز دوشنبه ۲۱ دیماه درمسجد مجد وختم زنانه درهمانروز و ساعت در منزل شخصی واقع درانتهای ایرانشهر خیابان خردمند - کوی بهروزکاشی ٦ منعقد خواهد بود

سرهنك ۲ علی محمد جعفربای - احمدجعفربای حسن جعفربای - ستوان دوم پلیس محمدجعفربای محمود جعفربای .

آ-۲۰۷۳۳

بعموم بازماندگان آنمرحوم تسلیت میگوئیم

باکمال تاسف فوت مرحومه **خدیجه بگم میر مصطفی تفرشی** را به اطلاع می رساند مجلس ختم مردانه روز دوشنبه فردا از ساعت ۲ ونیم الی ٤ ونیم بعد از ظهر در مسجد سادات هندی واقع در چهارراه گمرك شاهپورو مجلس ختم زنانه در همانروزدر منزل آنمرحومه ازساعت ۷ الی ۹ بعد از ظهر منعقد می باشد .

حاجعلی مرادخانی . محمود مرادخانی . حاج سید ابوالحسن مرتضوی. حاج محمدعلی مدرسی فر حاج سید حسین گرکانی . سید جعفر میرموسی.

۲۰۷۷۱آ

بعموم بازماندگان آن مرحومه مصیبت وارده را تسلیت میدهیم .

بانهایت تاسف فوت **عبدالحسین نجدسمیعی** پسر عموی عزیز خودرا به اطلاع خانمها و آقایان خانواده سمیعی می رساند مجالس ترحیم آنمرحوم در رشت برگزار شد وازساعت ٦ بعد از ظهرروز سه شنبه ۲۲ دی ماه نیز مجلس تذکری در بنده منزل منعقد خواهد بود .

آ-۲۰۸۰۱ **ابراهیم نبیل سمیعی**

با کمال تاسف درگذشت **خانم تاج پرویزی** همشیره مرحوم حسین اعتماد (اعتمادالسلطان) را به اطلاع بستگان و آشنایان می رساند مجلس ختم مردانه از ساعت ۱۰ الی ۱۲ روز دوشنبه ۲۱ر۱۰ر٤۳ در مسجد مجد منعقد و ختم زنانه در همانروز ازساعت ۳ تا ۵ بعد از ظهر در منزل سرهنك رفعت جو واقع درخیابان فروردین چهارراه ناهید پلاك ۱۷۰

کریم رفعت جو (رفعت السلطان) . منوچهر اعتمادیانی . سرهنك ناصر رفعت جو .دکتر منصور رفعت جو . مظفر رفعت جو . دکتر غضنفر رفعت جو جواد پرویزی .اسکندر اسکندری پور. حسن پاشا اعتمادیانی . فضل الله پرویزی . رضا شیخ . فرخ اسکندری پور . فریدون پرویزی . ناصر قوشبکی .نادر قوشبکی . عباسعلی خانی . جلال هاشمی . محمود ریاحی . دکتر امین هنجی . مرتضی هنجی .احمد هنجی .سرهنك علی ریاحی جلیل ریاحی . سید نعمت الله بروجردی . سید محمد تقی واقفی

آ-۲۷۰٦۷

بعموم بازماندگان آن مرحومه مصیبت وارده را تسلیت میدهیم .

تسلیت

باکمال تاسف فوت بانو خانم آغا رئیسی نیا رابه خانواده های محترم اسماعیلی ودیالمه همچنین خانواده های ارجمند وابسته تسلیت عرض کرده وخودرا در این مصیبت شریك میداند .

آ-۲۰۷۵۵ **بهرام پیرنیا**

کارمندان قسمت مطبوعات اداره اطلاعات امریکا

درگذشت خانم رویائی را به خانواده آن مرحوم بخصوص همکار گرامی خود آقای محمد رادفر تسلیت میگویند

سرکار خانم نساء عباس زادگان

پزشکان ودرجه داران درمانگاه همگانی ارتش مصیبت وارده را بشما تسلیت عرض می کنند .

سرهنك دکتر علی مجیدزاده

سرکار سرهنك علیمحمد جعفربای

فوت نابهنگام پدر گرامتان همه مارا متاثر کرد ضمن عرض تسلیت بقاء عمر شما و خانواده محترمتان را آرزومندیم .

از طرف افسران و درجه داران گروهان ارکان - ستوان یکم غفاری

دوست عزیز آقای مهندس افرا

مصیبت وارده را تسلیت عرض می نمایم .

آ-۳٦۵۷٤ **طهماسبی**

جناب آقای دکتر سیدهادی انگجی

مصیبت وارده را تسلیت میگویم

فومن - دکتر سیدعباس پاك نژاد

جناب آقای دکتر هوشنك نهاوندی

فوت ابوی گرامیتان را بشما و بانو و عموم اقوام تسلیت عرض نموده بقاء خاندان نهاوندی را از خداوند خواهانم .

مینو دشت بهداری محمودیان و بانو

جناب آقای دکتر ضیاءالدین نهاوندی

بانهایت تاسف درگذشت پدر بزرگوارتان رابشما و خانواده محترم نهاوندی تسلیت عرض می نماید . **شکوه کاشانچی**

سرکار سرهنك جعفربای

افسران ودرجه داران و افراد گردان هفده تیپ گارد شاهنشاهی فوت ابوی محترمتان را صمیمانه تسلیت عرض نموده سعادت و سلامت خاندان محترم را مسئلت می نمایند .

آ-۲۰۷۵۳ **سرگرد فرزین ماکوئی**

سرکار سرهنك رفعت جو

مصیبت وارده را به جنابعالی و به خاندان محترم رفعت جو تسلیت عرض می نمایم .

استوار یکم احمدی نژاد

جناب آقای مهندس امیرافشاری

بانهایت تاسف فوت مادر گرامی و عزیزتان را به حضور شما و بازماندگان تسلیت عرض ضمن طلب مغفرت برای آنمرحومه سلامت وسعادت شمارا از خداوند مسئلت دارد . **حسین خداداد**

جناب آقای دکتر فرهاد طبیب زاده

دوستان همدورهٔ شما مصیبت وارده را تسلیت عرض نموده بقای عمر بازماندگان راازدرگاه خداوند متعال مسئلت داریم .

از طرف دوستان همدورهٔ . دکتر کریم فرهاد

سپاسگزاری

بدینوسیله از عموم سروران معظم ودوستان اداری که در مجلس ترحیم پدرم **(سعید مهدی فلاح)** شرکت فرموده اند و یا بوسیله مطبوعات و نامه ابراز همدردی نموده اند نهایت تشکر را دارد و چنانکه بواسطه تالمات روحی نتوانستم حضورا تشکر نمایم عذر میخواهم

لاهیجان - مهندس حسین فلاح

از ذوات محترم وسروران گرام مخصوصا علما وروحانیون وروسای ادارات لشکری و کشوری وبانکها و طبقات مختلف اصناف و سایر آقایانی که در مراسم تشییع جنازه ومجلس ختم ومراسم هفته **مرحوم حاجی سید حسین دیباج** پدر اینجانب شرکت فرموده ویا تلگرافا ابرازهمدردی فرموده اند سپاسگزار بوده وضمن مراتب تشکر وامتنان چنانچه بواسطه تالمات روحی موفق به زیارت فرد فرد سروران گرام نشدم معذورم فرمایند که العفو عندالاکرام الناس مقبوله .

سید اسدالله دیباج

آ-٦۳٦۰٦ سرپرست شعب بانك اصناف دراصفهان

از کلیه سروران گرام دوستان وآشنایانی که در مراسم تشییع جنازه و مراسم پرسه **بانو دولت بمان ظهرابیان** شرکت فرموده و یا بوسیله نامه و تلگراف اظهار همدردی فرموده اند صمیمانه سپاسگزاری نموده چنانچه در عرض تشکر و تقدیم پاسخ قصوری رخ دهد پوزش می طلبیم .

خانواده های تفتی . ظهرابیان . مرزبان

از کلیه علماء اعلام و اساتید دانشگاه . بازرگانان محترم . روسای ادارات . بستگان و دوستان عزیز که در مصیبت جان گداز درگذشت پدر بزرگوارمان **حضرت آیت الله حاج میرزامحمد ظاهری اردبیلی** چه در تهران و قم با شرکت خود در مراسم تشییع و ترحیم یابوسیله تلگراف و آگهی در جراید ونامه اظهار همدردی فرموده اند صمیمانه سپاسگزاریم چنانچه در عرض تشکرو تقدیم پاسخ قصوری رخ دهد پوزش می طلبیم .

آ-۳٦٦۳٤ **(خانواده ظاهری)**

از اقوام و دوستان وسروران معظم که در واقعه جانگدازمادرعزیزمان **بانو عزیزه منصوریان** باحضور در مراسم تشییع ومجالس ترحیم و هفته ویا بوسیله روزنامه و تلگراف و تلفن اظهار همدردی وبزرگواری فرموده اند بی نهایت سپاسگزار وچنانچه بعلت تالمات روحی در شرفیابی وعرض تشکر حضوری تاخیر شود بدینوسیله پوزش می طلبیم . **خانواده منصوریان**

همکار عزیز خانم نساء عباس زادگان

مصیبت وارده را تسلیت عرض می نمایم .

آ-۲۰۷٦۵ **مرتضی جوادی و بانو**

افسران ودرجه داران قرارگاه دژبان کل مصیبت وارده را به خاندان محترم رفعت جو خصوصا به سرکار سرهنك ستاد ناصر رفعت جو تسلیت عرض می نمایند .

آ-۲۰٦۹ **سرلشگر نصرالله معصومی**

دوستان ایران جوان باکمال تاسف مصیبت وارده را به خاندان محترم صوفی املشی مخصوصا به آقای اسدالله صوفی تسلیت می گویند

هیئت مدیره کانون ایران جوان

دوستان ایران جوان باکمال تاسف مصیبت وارده را به خاندان محترم منصوریان مخصوصا به آقای جعفر منصوریان تسلیت می گویند .

آ-۲۰۷۹۵ **هیئت مدیره کانون ایران جوان**

دوستان ایران جوان باکمال تاسف مصیبت وارده را به خاندان محترم رشیدیان مخصوصا به آقای اسدالله رشیدیان تسلیت می گویند .

آ-۲۰۷۹۵ **هیئت مدیره کانون ایران جوان**

حضرت آیت الله آقای حاج شیخ عبدالجلیل جلیلی دامت برکاته

کاروان حج انصار اسلامیه با کمال احترام مصیبت وارده را بحضور محترم عالی وخاندان جلیل تسلیت عرض نموده بقاءذات مقدس رابرای جامعه مسلمین مسئلت دارد .

رضا صرافها . حسن عابدین . رضا اربابی. اصغر تهرانی . رضا کلینی . رضانادری . عباس حبیبی . علی مقدم . قدیر قدیری. اصغر توپال

مصیبت جانگداز رابه خانواده فرخی مخصوصا به خانم فرخی مدیره دبستان دخترانه خیام تسلیت عرض می نمایم . **لیلا هدایتی**

زیبائی

بحث فلسفی درباره هنر

ساده - روشن - قابل فهم

بقلم

دکتر کاویانی

فهرست مندرجات : تعریف هنر - خصوصیت هنر - زیبائی لزوم هنر در زندگی - حقیقت وواقعیت در هنر - هنرمند - انواع هنر - معماری وزینت کاری - زیبائی در بشر و طبیعت - ادبیات (غزل، حماسه ،درام) اختلاف موسیقی ایرانی و کلاسیك - کتابخانه ابن سینا

دو کلاس جدید

دارالعلوم العربیه

علاوه بر کلاس اساسی جدیدکه شمارا به قرائت (مطبوعات مختلف عربی) و مکالمه وترجمه و کلیه قواعد عربی آشنا مینماید.

کلاس فوق العاده دیگری دائر نموده است

که موفقیت شمارا درامتحانات پنجم وششم ادبی و کنکور عربی دانشگاه تضمین مینماید تاوقت نگذشته برای نام نویسی اقدام نمائید.

دروازه شمیران - ابتدای فخرآباد - دارالعلوم العربیه

کلاسهای انگلیسی انجمن ایران وامریکا

ثبت نام کلاسهای سه روز در هفته که در روز های شنبه و دوشنبه و چهارشنبه بین ساعات ٦ تا ۸ تشکیل میشوند در روز های چهارشنبه ۱٦ و شنبه ۱۹ ویکشنبه ۲۰ دیماه . وثبت نام کلاسهای عادی که همه روزه جز پنجشنبه و جمعه بین ساعات ٤ تا ۵ و ٦ تا ۷ و ۷ تا ۸ بعد از ظهر تشکیل میشوند در روزهای یکشنبه ۲۰ ودوشنبه ۲۱ ر سه شنبه ۲۲ دیماه از ساعت ٤ تا ۸ بعد از ظهر بعمل خواهد آمد - امتحان تعیین قوه برای داوطلبان جدید در روزهای ثبت نام تایکساعت قبل از خاتمه ثبت نام انجام خواهد شد

نشانی - خیابان شاه - ساختمان آلومینیوم طبقه چهارم - قسمت عقب تلفن ٤۰۵۰۱ - ٤۷۱٤۰

گروه رستگاران

یا فرقهٔ ناجیه

بقلم توانای آقای حاج سید محمد سلطان الواعظین شیرازی صاحب کتاب شبهای پیشاور

مشتمل بر تاریخ صحیح هزارساله اسلام ، بحث و تحقیق در گفتار نویسندگان ملل و نحل بویژه ملل ونحل شهرستانی و پاسخ بگفتار آنها و علل تفرقه مسلمین واثبات فرقه ناجیه بین ۷۳ فرقه و تعیین آن بااسناد و مدارك متفق علیه علمای اسلام .

جلداول در ۸۲۰ صفحه باقیض جلد دوم منتشر شد. ارزش جلداول بابیعانهٔ جلددوم ۲۰۰ ریال .

ناشر : کتابفروشی اسلامیه خیابان بوذرجمهری تلفن ۳۱۹٦٦ و کتابخانه صدوق بازار - سرای اردیبهشت .

در چهارگوشه جهان

خوشبین است

سازمان ملل متحد ـ اوتانت دبیر کل سازمان ملل متحداظهار داشت که نسبت برفع بحران مالی سازمان ملل متحدخوش‌بین است اوتانت پس‌از پایان دوره نقاهت یك هفته‌ای خود ازدیروز دوباره مشغول کارشد .وی‌گفت که‌هفته آینده‌کوشش خودرابرای رفع بحران مالی سازمان ملل متحد از سر خواهدگرفت .

سفر بانگلیس

لندن ـ منابع‌موثق پایتخت انگلستان اعلام کردند که پرزیدنت جانسون باحتمال قوی در ماه آوریل یا مه آینده از انگلستان دیدن میکند .

این منابع افزودند که اینك مسئله دیدار رسمی جانسون از انگلستان مورد بحث واشنگتن و لندن است .

فرزندانش را بکانال انداخت

پاریس ـپلیس گزارش داد، مادری که‌سه طفل خودرا به کانال‌انداخته‌بوددستگیر گردید. این زن دو روز پیش سه‌فرزند خود را که بترتیب ۹ـ۴ویکسال داشتندبه کانال‌انداخت‌وشخصی که‌این ماجرا رادیده بود موضوع را بپلیس گزارش داد و پس از خارج کردن جسد اطفال از کانال‌مادر آنهارادستگیرساختند

یکصدمین سال تولد فرزند

مسکو ـ خبرگزاری تاس گزارش داد یك مادر ۱۲۱ ساله ساکن آذربایجان‌شوروی دیروز یکصدمین سال تولد سومین فرزند خودرا جشن گرفت .در این مراسم دوفرزند دیگر مادر سالخورده آذربایجانی که یکی از آنها ۱۰۲سال ودیگری ۱۰۴ سال دارند شرکت داشتند .

چارلی و سوفیا

رم‌ـ روزنامه های رم گزارش میدهند که‌ممکن‌است‌سوفیالورن ستاره معروف ایتالیا در تهیه یك فیلم با چارلی چاپلین‌نابغه عالم سینما شرکت کند .

کارلو پونتی تهیه کننده ایتالیائی و شوهر سوفیا به خبرنگاران گفت این خبر بی‌ـ اساس نیست ممکن است هفته آینده تصمیم قطعی دراین باره گرفته شود .

طبق گزارش روزنامه های رم فکر تهیه این فیلم بوسیله یکی از دوستان کارلوپونتی که‌درعین حال دوست چارلی چاپلین هم هست مطرح شده است .

درنامه‌ای که‌این شخص‌برای پونتی فرستاده‌معلوم نکرده‌است که‌تهیه این فیلم بعهده چارلی چاپلین گذاشته خواهد شد ویا چارلی بطور ساده‌در آن‌شرکت خواهد کرد .

آزمایش موشك اندونزی

جاکارتا‌ـ خبرگزاری آنتارا گزارش داد که اندونزی دیروز یك موشك دو طبقه از پایگاه ارتش اندونزی در جاوه بفضا پرتاب کرد .

گزارش آنتارا حاکی است‌که این آزمایش با موفقیت انجام شده است .

باتهام بستگی باخروشچف

مسکو ـ حزب کمونیست اوکرائین یکی‌از اعضای‌برجسته این حزب را بنام بانو «الگا ـ ایواشنکو»باتهام بستگی‌سیاسی با خروشچف از کار بر کنار کرد .

روزنامه پراودا گزارش‌داده است که بانو ایواشنکو سمت خود را در پرزیدیوم و دبیرخانه حزب از دست داده است .

سه‌ساله حامله‌است؟!

رانگون‌ـ روزنامه‌های‌رانگون گزارش دادند که دختر سه ساله‌ای در یکی از دهکده های برمه حامله است . خبرنگاری که این خبر را مخابره کرده گزارش داده است که دختر حامله از طرف پزشکان مورد معاینه قرارگرفته و وجودجنین را در شکم او تائید کرده‌اند . ولی پزشکان برمه معتقدند که ممکن است این جنین چیزی جز غده بزرگی نباشد .

دعوا بابریژیت باردو

ریودوژانیرو ـ بریژیت‌باردو ستاره معروف فرانسوی که‌برای گذراندن تعطیلات عید سال‌نو به ریودوژانیرو رفته‌است دیروز با گروهی از جهانگردان و عکاسان که میخواستند از او عکس بگیرند دعوای بزرگی‌راه انداخت . این جنجال هنگامی روی‌دادکه بریژیت باردوباتفاق (بوب‌زاروری) بیکی از کوههای اطراف‌ریودوژانیرو رفته‌بود وقتی که‌ستاره‌فرانسوی به‌جهانگردان اجازه عکسبرداری نداد آنها فریاد برآوردند « سك بخانه‌ات برگرد» .

تحولات مهم جهان در ۲۴ ساعت گذشته

رفع بحران

تشدید نبردهای ویتنام و توسعه حملات چریك های‌ویت‌کنك ظاهرا موجب گردید که رهبران سیاسی ونظامی این کشورموقتا اختلافات خودرا کنار گذارده و آشتی کنند ، تا بتوانند باوحدت بیشتری‌با خطر ویت‌کنك که موجودیت آنهارا تهدید می کند مقابله نمایند . گرچه اینك‌بحران مرتفع‌شده ولی عوامل آن برطرف نگردیده و از اینرو بعید است که وضع کنونی برای مدتی طولانی‌پایدار بماند .

برای مقابله‌باحملات چریکهای ویت‌کنك‌که هرلحظه شدیدتر میشود:

رهبران سیاسی ونظامی ویتنام آشتی کردند

سایگون ـ ۹ ژانویه

سه رهبر عالیرتبه ویتنام جنوبی امروز اعلامیه‌ای امضاء کردند که به موجب آن بحران موجود بین نیرو های مسلح ودولت غیر نظامی پایان یافته اعلام شده است .

در این اعلامیه از کودتای ماه دسامبر حمایت گردیده است . اعلامیه توسط ژنرال خان ، «فان خاك‌سو» رئیس کشور و هونك‌نخست وزیر طی مراسم‌رسمی امضاء گردیده است .

طی‌اعلامیه ارتش قول داده که تمام اختیارات اداره کشور رابدست حکومت غیر نظامی بدهد .

به رئیس کشور حق صدور قوانین وفرمانها داده شده و دولت «هونك» متعهد گردیده بسرعت انتخابات مجمع ملی را انجام داده طرح یك‌قانون اساسی دائمی برای کشوررا تهیه کند .

بموجب سایر مواد اعلامیه :

۱ـسیاستمدارانی که در موقع کودتا توقیف شده‌اند آزاد میشوند .

۲ـدولت خواهد کوشید همه ملت را بمبارزه با کمونیستها بسیج کند . تائید کودتای ماه اوت و آزادکردن اعضا توقیف شده شورای عالی ملی ، ظاهرا بمنظور خرسندساختن‌آمریکائیان است‌که ازکودتای ماه دسامبر بشدت خشمگین بودند .

بهر حال ، اعلامیه مزبور بنظر ناظران سیاسی ، سازش دادن نقاط نظر مشترك همه عناصر ذی نفع در ویتنام ،ارتش ،دولت وامریکامیباشد. همزمان بااین سازش ظاهری‌مقامات دولتی وارتشی ، چریکهابجند عمل جنك در نزدیکی سایگون دست‌زدند ، از جمله آنکه دوپل را منفجر کرده، یك مستشار نظامی آمریکا را کشتند .

حمله اصلی کمونیستها در۱۱ کیلو متری سایگون رخ داد .

● **اظهار نظر نکردند**

مقامات سفارت آمریکا درسایگون راجع باعلامیه سازش هنوز اظهار نظری نکرده‌اند .قبل از صدور این اعلامیه «تیلور»سفیر کبیر ومعاونش بملاقات «هونك» نخست وزیر رفتند و مدتی با او مذاکره کردند .

دراین‌حال‌تظاهرات دانش‌آموزان امروز صبح‌درسایگون ادامه‌داشت. شاگردان کلاسها با یکدیگر دعوا میکردندتابتوانند کلاسها راتعطیل کرده و مدارس را به‌بندند . اما قوای انتظامی آنها را سر جای خود نشاندند .

● **تلفات حمله**

حمله دیروز چریکهای کمونیست به‌یك دسته ازنیرو های ارتش‌ویتنام در پانزده کیلو متری جنوب غربی سایگون‌شگفتی زیادی‌دربین‌محافل نظامی این کشور بوجود آورده است .

این نخستین بار است که‌چریك های کمونیست تااین حد به‌پایتخت ویت‌نام نزدیك میشوند و آشکارا نیرو های دولتی را مورد حمله قرار میدهند .

بموجب نخستین اطلاعات رسیده در این حمله شش تن از جمله یك افسر امریکائی کشته شدند ویازده تن مجروح گردیدند .

یك گروهبان امریکائی گفت هنوز از تلفات چریکهای کمونیست اطلاعی در دست نیست .

● **حمله به پاسگاه**

اطلاعات رسیده حاکی است که ویت کونگها باخمپاره اندازو بازوکا به یك‌پاسگاه نیرو های دولتی‌ویتنام در دهکده «تان‌بو» نیز حمله کردند و پاسگاه کاملا ویران گردید .

افرادی که در این پاسگاه‌بودند از جمله یك افسر و یك افسر جزء امریکائی در جستجوی پناهگاهی در آمدند و خود را به گودالی که پر از آب بود انداختند چند لحظه بعد امریکائی ها و ویت‌نامی ها در صدد برآمدند خود را از گودال بیرون انداخته و به محل امن تری بروند اماباشلیك گلوله ویت کونگها روبرو شدند . گروهبان امریکائی در حالیکه مجروح بود موفق شد خود را نجات‌دهد اما افسرامریکائی و پنج ویت‌نامی کشته شد .

چریکهای کمونیست یکباردیگر کوشیدند فرستنده قوی صدای آمریکا را در شهر «هیو» از کار بیندازند .

شب جمعه یك گروه از خرابکاران ۶ خمپاره بسوی فرستنده اصلی انداختند که یکی‌ازآنها درنزدیکی آن منفجر شد اما خساراتی ببار نیاورد .

در جنگی که در اطراف «هیو» بین قوای دولتی‌وچریکها درگرفت ۵۰ نفر چریك کشته شدند .

دراین‌نبرد هلیکوپتر های‌آمریکائی باراکت به چریکها حمله کردند .

این جنك بدنبال تظاهرات ضددولتی یکروزه‌ای رخ داد که از طرف بودائیها و دانشجویان بر پا شده بود .

● **طرح در سنا**

سی تن از اعضای مجلس سنای امریکا تصمیم گرفتند که از دو شنبه آینده مسئله ویت‌نام درسنای امریکا مورد بحث قرار گیرد .

سناتوردموکرات «ریچاردراسل» رئیس کمیسیون نیرو های مسلح سنای امریکا«جان مك‌کوان»رئیس اداره اطلاعات‌امریکا «سیا» رادعوت کرده است که در برابر ۱۷ تن از اعضای‌این کمیسیون‌توضیحاتی‌بدهد.

ضمنا رابرت مك‌نامارا وزیر دفاع امریکا و ژنرال «ویلر» رئیس کمیته ستاد فرماندهی مشترك نیرو های امریکانیزقراراست دراین کمیسیون پیرامون اوضاع ویت‌نام توضیحاتی بدهند .

ابتکار سناتور « راسل » نشان نارضایتی شدیدی است که اینك پیرامون اوضاع نظامی و سیاسی ویتنام در واشنگتن بوجود آمده است .

بسیاری از سناتور ها طالب آنند که امریکابه نحوی‌از ویت نام‌خارج شود ولی بموجب آمارتقریبی که بدست آمده اکثریت سناتور ها طالب ادامه سیاست کنونی امریکا در ویت‌نام هستند .

● **کره واستراليا**

وزارت امور خارجه امریکا از تصمیم کره جنوبی در فرستادن دو هزارتن‌نیرو به ویت‌نام جنوبی اظهار مسرت کرد .

بموجب اعلامیه‌ایکه دیروز در پایتخت کره‌جنوبی منتشرشد دولت این کشور تصمیم گرفته است دو هزار تن نیرو به ویت‌نام جنوبی بفرستد . در حال حاضر استرالیا نیز به ویت‌نام کمك نظامی میکند .

ویت‌نام شمالی‌اعلام کرد که‌فیلی پین‌و کره جنوبی ، بدستور اربابان آمریکائی ، نظامیان خود را به ویت‌نام جنوبی آورده‌اند .

در تفسیر خبرگزاری چین جدید از ادعای ویت‌نام شمالی حمایت شده و گفته میشود « این استراتژی قدیمی آمریکاست که آسیائیها را بجنك آسیائیها برانگیزند » ولی این استراتژی محکوم به شکست است . اعزام قوای فیلیپین و کره جنوبی‌به‌ویت‌نام‌نقض صریح موافقت نامه های سال ۱۹۵۴ ژنو و تحریك جدی علیه مردم آسیا و سایرمردم جهان است .

دولت کره جنوبی اعلام کرد که ۲۰۰۰ نیروی«غیر جنگی» به‌تقاضای دولت سایگون به ویت‌نام جنوبی فرستاده است.اما از فیلی پین‌هنوز خبر اعزام قوا تایید نشده است .

اسم خروشچف‌از تقویم‌هاهم حذف شد

مسکو ـیونایتدپرس ـ ۶ ژانویه امروز از مردم شوروی تقاضا شد که نام خروشچف را از تقویم‌های‌رومیزی پاك کنند .این اقدام‌دیگری برای‌انحاء آثار خروشچف تلقی شد .

درتقویم سال جدید چند جمله در تاریخ ۱۷ آوریل که‌روزتولدخروشچف است چاپ شده ، زیرا این تقویم‌چند ماه‌پیش از برکناری خروشچف‌منتشر شده بود .

ناشر تقویم اکنون سه‌صفحه‌اضافه چاپ کرده و برای صاحبان تقویم فرستاده همراه‌آن یادداشتی باین مضمون ضمیمه کرده «رفیق عزیز» خواهشمندیم این سه صفحه را بجای صفحات مشابه در تقویم خود بگذارید

این سه صفحه تاریخ های ۲۱فوریه ۱۷آوریل ، و ۱۹ دسامبر را داردکه بترتیب‌تاریخ تولدکوسیگین،خروشچف وبرژنف است .

درصفحه مربوطبه ۱۷ آوریل اصلانامی از خروشچف در میان نیست .

ملاقات جانسون‌ورهبران‌شوروی

ممکنست در آینده خیلی نزدیکی صورت بگیرد

مسکو ـ ۹ ژانویه ـ خبر گزاری فرانسه ـ «فوی کهلر » سفیر کبیر امریکا در مسکو امروز اعلام‌کرد دیدارپرزیدنت جانسون و رهبران شوروی مرا متعجب نخواهد ساخت.

سفیر کبیر امریکا که چندی قبل به واشنگتن رفته بود در بازگشت بمسکو بروزنامه نگاران اظهار داشت اگر این دیدار در آینده نزدیکی صورت گیرد نیز موجب شگفتی او نخواهد شد .

«کهلر» افزود قبل از آنکه پیام پرزیدنت جانسون به‌کنگره امریکا فرستاده شود من «الکسی کوسیگین» نخست‌وزیر شوروی را در جریان آن قرار دادم .

تصمیم قطعی

بیانات فوی کهلرسفیر کبیرامریکا در مسکو در زمینه احتمال ملاقات پرزیدنت جانسون و الکسی کوسیگین در آینده نزدیك در محافل دیپلماسی مسکوشگفتی زیادبوجود آورده‌است.

این محافل معتقدند وضع کنونی مناسبات امریکا و شوروی وهمچنین عدم استقبال جراید شوروی از پیام پرزیدنت‌جانسون‌احتمال‌دیدارپرزیدنت جانسون و رهبران شوروی را کاهش داده بود خصوصا آنکه‌جراید شوروی استقبالی از پیشنهادپرزیدنت جانسون در زمینه شرکت رهبران شوروی در برنامه های تلویزیونی امریکا و بالعکس نکردند .

دیپلماتهای امریکائی مقیم مسکو معتقدند اگر تماسی در زمینه‌نزدیکی شوروی و امریکا بعمل آمده ، این تماس درواشنگتن صورت‌گرفته‌است در مسکو محافل موثق خاطر نشان میسازند که باحتمال قوی دیدارآینده پرزیدنت جانسون و رهبران شوروی در مذاکراتی که طی هفته آینده «فوی‌کهلر» با «الکسی کوسیگین » بعمل می‌آورد مورد بررسی‌قرار خواهد گرفت و در این زمینه تصمیم قطعی اتخاذ خواهد شد .

مبادله اطلاعات بین شوروی وفرانسه

مسکو ـ ۹ ژانویه ـ خبرگزاری فرانسه ـ«الکسی کوسیگین»نخست وزیر شوروی امروز با«آلن‌پیرفیت» وزیر اطلاعات فرانسه ملاقات و مذاکره کرد .

منابع موثق خاطرنشان میسازند که ملاقات وزیر اطلاعات فرانسه باالکسی کوسیگین پیرامون‌مبادله اطلاعات بین دوکشور بوده است.

دراین مذاکرات که یك ساعت طول کشید مسئله مبادله برنامه های فرهنگی و تلویزیونی بین دو ـ کشور مورد بررسی قرار گرفت.

«الن‌پیرفیت» بروزنامه‌نگاران‌اظهار داشت که مذاکرات‌اوبانخست‌وزیر شوروی بسیار مفید بوده است .

منابع موثق تائید نمودند که نخست‌وزیر شوروی ووزیراطلاعات فرانسه در زمینه مبادلات‌برنامه‌های تلویزیونی توافق زیادی بعمل آوردند . گفته میشود که رادیو تلویزیون فرانسه بزودی یك دفتر نمایندگی‌ا در مسکو تاسیس‌میکند.

آگهی تشکیل مجمع عمومی

اولین جلسه مجمع عمومی شرکت تعاونی تهیه و توزیع گندم بمنظور تصویب اساسنامه و انتخاب هیئت مدیره وبازرسان در ساعت هفت بعدازظهر روز پنجشنبه ۱ر۱۱ر۴۳ در محل سندیکا واقع در خیابان آیزنهاور پلاك ۳۲ تشکیل میشود از صاحبان کارخانجات والسی‌که سهام شرکت را قبول نموده‌اند دعوت میشود در ساعت مقرر حضور بهمرسانند .

از طرف هیئت موسسین ـ احمد افضلی

آ ـ ۲۰۷۴۷

برنامه آینده سینماهای

متروپل

اونیورسال

واینست...

بزرگترین اثر

جادوئی وجادو

گری ازکمپانی

متروگلدوین

مایرکه هرگز

نظیرش را نخواهید دید

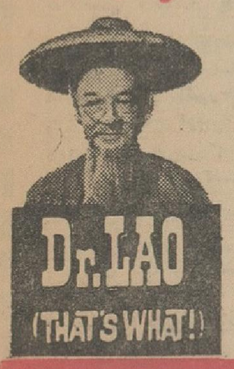

۷ چهره دکتر لائو

رنگی ـ دوبله بفارسی

تونی راندال ـ بار بارا ادن ـ آرتور اوکونل جان اریکسون

از صبح سه‌شنبه در سینماهای

دنیا ـ نادر ـ مراد ـ رامسر

کارون ـ فلور ـ جهان

زکی مورن

هنرمند شایسته صفحه شکسته

درفیلم ؟

برنامه آینده سینماهای عشق خشونت

سانترال ـ امپایر

آنچنان سوزان وپرالتهاب‌که تاکنون نظیرش را ندیده‌اید.

آنچنان مهیب و خردکننده که تاکنون درفیلم‌دیگری شاهدش نبوده‌اید.

آن بانکرافت

بخاطر بازی دراین فیلم برنده جایزه اول فستیوال کان ۱۹۶۴ شد

اختلاف در کنفرانس نخست وزیران عرب

کنفرانس نخست‌وزیران عرب امروز از بحث درباره نوموضوع مهم دستور خویش یعنی جنك داخلی یمن و شرکت لبنان در پروژه انحراف مسیر رود اردن خودداری کرد .

منابع مطلع میگویند خودداری ازبحث درباره جنك‌داخلی یمن به پیشنهاد عربستان‌سعودی بوده، باین‌دلیل که‌بطورجداگانه مذاکراتی درباره این مسئله‌بین مصرو عربستان سعودی جریان دارد .

لبنان نیز پیشنهاد کرد که مسئله شرکت اودر پروژه‌تغییر مسیر رودادردن قبل ازمطرح‌شدن درکنفرانس نخست‌وزیران ،در جلسه وزرای دفاع مطرح‌گردد. مطبوعات قاهره به‌لبنان حمله میکنند که پای خودرا ازشرکت دراین پروژه کنار کشیده‌است. نمایندگان سوریه و عراقدر اولین جلسه کنفرانس درباره جنك تبلیغاتی بین دو کشور خویش صحبت کردند وآمادگی خودرابرای پایان دادن به آن اعلام نمودند .

همزمان با جلسه نخست ـ وزیران، شورای دفاعی اعراب مدت سه ساعت تشکیل جلسه داد وموضوع عدم شرکت لبنان درپروژه انحراف آبهای رودادردن مطرح‌شد . نماینده لبنان گفت قبل‌از شرکت دراین پروژه‌می‌خواهد امنیت کشور وی تضمین شود، وسوریه اجرای قسمتی‌از پروژه رادر لبنان بعهده گیرد. دراین‌شورا نیز تصمیمی دراین باره گرفته نشد و قرار شد موضوع به‌دو هیئت نمایندگی سوریه ولبنان احاله گردد که بین خود آنرا بحث وحل‌نمایند.

سخنگوی شورای دفاعی‌عرب گفت حسین عوینی نخست‌وزیر لبنان درجلسه شورا گفته‌است: مامتعهدیم‌که تصمیمات کنفرانس سران‌عرب رااجراکنیم.وخواهیم کوشید برموانعی که در این‌راه وجود دارد فائق آئیم. وی‌افزود درجلسه فردا گزارش ژنرال‌علی عامر فرمانده قوای متحد عربی مطرح خواهدشد وسپس شورای دفاعی به‌بحث‌پرداخته توصیه‌های خودرا بجلسه کنفرانس نخست وزیران عرب تسلیم خواهدنمود.

در جلسه امروز کنفرانس نخست‌وزیران عرب«زکریامحی‌الدین» معاون ناصرو «عبدالخالق حسونه» دبیر کل اتحادیه عرب سخنرانی کردند . «زکریامحی‌الدین» در نطق خود گفت طرح انحراف آبهای رود اردن باید هرچه زودتر بموقع اجرادرآید. «نورالدین اتاسی»معاون‌نخست وزیر سوریه سخنان اورا تائید کرد و گفت‌این مهمترین نکته دستور جلسه‌است . سایرمطالب پیش بردن کارفرماندهی متحد اعراب، سازمان نجات فلسطین، مسائل اقتصادی ، موافقت نامه های نفتی و گزارش کمیسیون فنی اتحادیه عرب می‌باشد، بعد از ۳۵ دقیقه جلسه علنی، کنفرانس نخست‌وزیران یك جلسه محرمانه تشکیل داد و پس ازآن دوباره جلسه علنی شدوعبدالخالق‌حسونه‌بخبرنگاران گفت درجلسه طرح شورای‌علمی اتحادیه عرب درباره انرژی اتمی مطرح‌شدو گزارشی در باره همبستگی اعراب و نزدیك تر کردن بیشتر آنان بیکدیگر مطرح گردید .

رادیو قاهره ضمن تفسیری درباره کنفرانس‌سران عرب‌گفت اکراه لبنان ازشرکت درپروژه انحراف آبهای رود اردن بعلت ترس آن ازجنبه های نظامی فضیه (مقصود اقدام انتقامی اسرائیل است) می‌باشد ،بهمین جهت موضوع در جلسه وزیران دفاع مطرح‌شده‌تابا دادن‌اطمینان به‌لبنان ترس‌وی‌رابرطرف‌سازند.

روزنامه النهار چاپ بیروت، «گزارش محرمانه حسونه به کنفرانس نخست‌وزیران عرب»را چاپ کرده است .

طبق این گزارش به‌نخست وزیران عرب گفته شده لبنان حتی از ساختن یك تلمبه‌خانه روی رود «وزانی» اکراه دارد و بهمین جهت خواسته است که مسئله درشورای دفاعی اعراب مطرح گردد که‌اصولا ساختن این تلمبه خانه لازم است‌یانه. روزنامه میافزاید که‌اگرجلسه وزیران دفاع این امر راتصویب کند وساختن تلمبه خانه رالازم بداند، لبنان تقاضای تشکیل جلسه سران عرب راخواهدکرد که آنها درباره موضوع تصمیم بگیرند .

عظیم ترین پروژه

دولت اردن امروزعظیمترین نقشه آبیاری درتاریخ اردن‌را تصویب کرد .

بموجب این نقشه‌برای ٦۰هزار کیلومتر مربع وهزاران‌نفر عرب بدوی آب تامین‌خواهد شد .

پروژه مزبوراز صندوق اختصاصی سازمان ملل وباکمك‌آمریکا وانگلیس و آلمان غربی تامین می شود .

وسایل حفاری را آمریکا و پول قسمتی‌از پروژه‌راآلمان وانگلیس میپردازند .

شورای دفاعی یمن

مارشال سلال رئیس‌جمهوری‌یمن یك‌شورای عالی دفاعی تاسیس‌کرد که خودش رئیس ، و نخست وزیر و وزیرکشوروزیر امورقبایل عضو آن هستند .

این هیئت وظائف عمده دفاعی را ، ضمن نظارت بر ستاد آرتش، انجام خواهد داد .

٥ نفر افسر یمنی و ٥ نفر رئیس‌قبیله درستاد آرتش عضویت دارند .

چند نفر از وزیران کابینه جدیدیمن امروز بکار خودمشغول شدند ومعاونان‌خود راانتخاب نمودند .

برای تعیین‌جانشین ناصر

مجلس ملی جمهوری متحد عربی روز۲۰ ژانویه آینده جلسه خصوصی تشکیل خواهدداد تانامزد مقام ریاست جمهوری این کشورراتعیین کند .

رئیس جمهوری جدید مصر از روز ۲٦ مارس باید مشغول کار شود .

انورالسادات رئیس مجلس ملی مصراعلام کرد به موجب نامه ای که جمال عبدالناصر برای او ارسال داشته است و بموجب مواد ۱۰۲ و ۱۰۸ قانون اساسی مصر نامزد مقام ریاست جمهوری آینده مصر توسط مجلس ملی تعیین می گردد .

پیام امام یمن

امام‌البدر از مقر فرماندهی خود ، «جبل‌الراضی» پیامی به مناسبت ماه رمضان برای تمام کشور های اسلامی ارسال داشت .

امام البدر از کشور های اسلامی تقاضای کمك به یمن کرده است که محصول و آذوقه آن توسط بمباران های هوائی نابود شده است .

امام البدر در پیام خود اضافه کرده است‌که بمباران های هوائی چندین مسجد بسیار قدیمی ومشهوررا ویران کرده است . از جمله مسجد یکهزار ساله امام‌الهادی موسس امامت‌در یمن مسجد سلیمان در مغرب که در زمان حضرت محمد بوجود آمد ویران گردیده‌است

حمله مطبوعات لبنان بمصر

جراید لبنان بمناسبت تشکیل کنفرانس سران کشور های عربی بار دیگر روش‌مصر را مورد انتقاد قرار داده‌اند .

روزنامه «اوریان» مینویسد فیلیپ تکلا وزیر امور خارجه لبنان در جلسه‌روسای دول عربی شخصا روش مصر را موردانتقاد قرار خواهد داد .

«اوریان» میافزاید دوستی لبنان غیر قابل تردید است زیرا لبنان‌به‌تمام تعهدات خود عمل کرده‌است .

«اوریان» مینویسد:اگردد مورد جلوگیری از انحراف آبهای رود اردن توسط‌اسرائیل کشور های عربی‌قصور کرده‌اند تنها مقصر اصلی مصر است زیرا جراید مصر همیشه به‌دول عربی‌توصیه میکنند که‌برای‌جلوگیری از فعالیتهای اسرائیل ابتدا باید زمینه را مساعد کرد .

«اوریان» سپس از اینکه مصر هنوزنیرو های خود را از یمن خارج نکرده است دولت مصر را مورد انتقاد قرارداده ومی‌نویسد سلاحهای اضافی مصر بسوی کنگو روان است .

«اوریان» در پایان رهبران مصررا به‌عدم واقع‌بینی متهم کرده است .

اعتصاب سوریه منتفی شد

تهدید به اعتصاب ازطرف بازرگانان سوریه برای مبارزه بااقدامات دولت در ملی کردن موسسات ، پیش‌ازآنکه بمرحله اجرا درآید ، در نطفه خفه‌شد.

از امروز درهای مغازه‌ها باز گردید و بازار معروف دمشق به کار عادی خود پرداخت .

تجار که زمزمه اعتصاب را سر داده بودند ، اکنون به‌این فکر افتاده‌اند که آیا اعتصاب به زحمتش میارزد ؟

دولت تهدیدکرده‌که هرکس درراه‌ملی‌کردن‌صنایع‌خرابکاری کند به حبس ابد محکوم‌خواهد شد .

گو اینکه تجار کاری نکردند، اما بشدت از ملی کردن ۱۱۵ موسسه تولیدی و بازرگانی نگرانند .

درآوریل ماه گذشته هنگامی که اولین‌اقدامات حکومت‌حزب بعث برای ملی کردن بعضی موسسات صورت گرفت ، تجار مغازه های خود رادر دمشق، حمص ، حلب و حما بستند و تهدیدکردند که‌بازرگانی کشور را فلج خواهند کرد .

اما یك هفته طول کشید تا ژنرال‌امین‌الحافظ ،مردنیرومند سوریه توانست به اعتصاب‌آنها پایان دهد .

این بار اقدامات دولت‌چنان توام بااحتیاط وهوشیاری بود که پیش‌ازآنکه اعتصابی‌صورت گیرد ، موضوع آن‌منتفی گردید

گفته میشود تشکیل دادگاه مخصوص که رئیس‌آن به‌شدت عمل در سوریه معروف است سبب شده که تجار ازترس تعقیب وتوقیف‌دست ازاعتصاب بکشند .

باز هم تیر اندازی در قبرس

نیکوزیا ـ۱۰ ژانویه‌ـخبرگزاری فرانسه ـ امروز مجددا زدوخورد خونینی بین ترکهاویونانیان‌قبرس روی داد و در دهکده «کوکیلا»، نزدیك «پافوس» که سال گذشته صحنه نبردهای خونینی بود دیروز پانصد گلوله شلیك گردید.

پس از ماه سپتامبر این نخستین زدوخورد بزرگی بود که بین‌ترك ها ویونانیان در قبرس روی داد. در دهکده «کوکیلا» ٤۰۰ ترك و٦۰۰ یونانی زندگی میکنند .

تیراندازی بیش از دوساعت طول کشید و سرانجام بامداخله نیروهای سازمان ملل متحد آتش‌بس اعلام شد .

کنفرانس کشورهای اسلامی

★

ملك فیصل (پادشاه عربستان سعودی) قصد دارد هنگام سفر حجاج به مکه، یك کنفرانس از کشور های‌اسلامی تشکیل‌دهد.

عبدالفتاح مومن ، سفیر پاکستان در عربستان سعودی، که‌برای‌اقامت کوتاهی به کراچی باز گشته‌گفت : هدف این کنفرانس ایجاد تفاهم‌بیشتر بین مسلمانان وهمکاری نزدیکتر میان کشور های اسلامی است.

وی گفت : پاکستان باشرکت دراین کنفرانس موافقت کرده و ممکن است عربستان سعودی پیشنهاد کند که‌کنفرانس مزبور هر سال موقع حج تشکیل گردد.

اخبارکوتاه

● عدن ـ پلیس عدن امروز ٥ نارنجك‌دستی‌ساخت انگلیس را کشف کرد و بکسی که گزارش کشف این سلاحهارا داده بود ٥۰۰ لیره جایزه داده میشود .

● بغداد ـ یك هیئت باستان شناسی انگلیس در شمال عراق یك‌معبد قدیمی‌آشوری را که۳۰۰۰سال پیش‌ساخته شده کشف کرد .

● عمان ـهیئت حسن‌نیت سه نفری ترکیه که‌در حال‌حاضر ازاردن بازدید میکنند با هاشم جیوسی کفیل نخست وزیر اردن ملاقات کرد.

این هیئت‌که تحت‌ریاست سناتور«سعدی کوچك»است به کشور های عربی برای توضیح سیاست ترکیه درباره قبرس سفر میکند.

سفر وزیر خارجه پاکستان بمسکو

ذوالفقار علی بوتو وزیر امور خارجه پاکستان برای مذاکره باگرومیکو وسایر رهبران شوروی از جمله کوسیگین نخست وزیر شوروی بمسکو میرود .

سفر بهوتو به مسکو جزئی از سفر او به کشور های دیگر است که ضمن آن ازلندن وآلمان غربی بازدید خواهد کرد و سپس برای شرکت در جلسات سازمان ملل به نیویورك خواهد رفت .

در اعلامیه ای که باین مناسب صادر شده گفته میشود سفربهوتودر جهت ادامه سیاست همکاری شوروی و پاکستان برای عادی کردن روابط بین دو کشور است.

بهوتو فردا بسوی مسکو راه میافتد .

آزمایش مافوق موشك در شوروی

مسکو ـ ۹ژانویه ـ خبرگزاری فرانسه ـ خبرگزاری تاس اعلام کرد شوروی از یازدهم ژانویه‌تااول ماه مارس آینده یك سری مافوق موشك درجهت مرکزی اقیانوس آرام پرتاب میکند .

در اعلامیه خبرگزاری تاس اضافه شده است این آزمایش در چهار چوبه‌برنامه‌های تسخیر فضا توسط شوروی صورت میگیرد .

خبرگزاری تاس از هواپیما هاو کشتی‌ها درخواست کرده‌است در طول مدت آزمایش مافوق موشك های شوروی از ورود به آبهای مرکزی اقیانوس آرام خودداری کنند.

دکتر طهمورث فروزین

رزیدنت‌آسیستنت سابق‌بیمارستانهای انگلستان

متخصص‌جراحی‌عمومی(جراحی‌شکم) کبدوعروق‌معده،روده

اسلامبول: جنب‌کافه‌قنادی‌فردوسی ٥ تا۸ بعدازظهر

تلفن ۳۷۲۲۲

هواداران لومومبا خیال استخدام سرباز خارجی ندارند

نایروبی ـ۹ژانویه‌ـ آسوشیتدپرس ـ«توماس‌کانزا» وزیر خارجه شورشیان کنگو گفت :

اگر امریکا و بلژیك بمداخله خود درکنگو ادامه‌دهند کشورهای آفریقائی افراد واسلحه‌برای کمك بمردم کنگو خواهند فرستاد .

بسیاری از داوطلبان آفریقائی آماده‌اند به کنگو بروند واگر ۱۰ یا۲۰ هزار نفر از آنها به کنگو بیایند همراه‌خودشان‌سلاح های‌لازم خواهند آورد .

کانزا وجود سازمانی را برای جمع‌آوری‌داوطلب توسط‌شورشیان کنگو تکذیب کردو همچنین‌گفت: وی برای جمع آوری داوطلب به آفریقای شرقی مسافرت نکرده است

زیرا هنوز امیدوار است دول غربی وضع کنگو را درك کنند ،و درصدد یافتن راه حل سیاسی برای آن برآیند . کانزا که در نایروبی با جوموکنیاتا ملاقات کرده گفت اگر ما بخواهیم که دولت ما را ندارند . برسمیت‌بشناسند ،شما (خبرنگاران) کانزا گفت : کینیه (رئیس جمهوری از اجابت‌تقاضای مابه‌تعجب خواهید شورشیان) بزودی اعلامیه‌ای صادر افتاد، زیرا تعدادزیادی‌از دول‌جهان خواهد کردو متذکر خواهد گردید برای شناسائی رژیم ما آمادگی که جنك مایك انقلاب خلق استو

بهیچوجه مبارزه و مشاجره خصوصی بین چومبه وشخص‌اوبشمار نمیرود.

دستور تیراندازی نداد

درباره ژنرال اولنگا (فرمانده ـ شورشیان) وی گفت : مزدوران سفید پوست زن‌وشش فرزندژنرال را با گلوله ازپا درآوردند ، ولی او باوجوداین بهیچوجه دستورتیراندازی بروی گروگانهای سفید پوست را صادر نکرد .

کانزا فاش کرد که‌در ٤۸ ساعت اخیرجلسه‌ملاقاتی باکنینه،سومیالوت وژنرال اولنگا داشته است و تاکید کرد که همه آنهادر منطقه «پولیس» درکنگو هستند .

کانزادرپایان مصاحبه‌خوداز اینکه اروپائیان‌تصورمیکنندبهترین راه حفظ منافع‌و تاسیساتشان درکنگو، روی‌کارآوردن رژیمهای دست‌نشانده‌است اظهار تاسف کرده و گفت : آنها (اروپائیان) میتوانند با مردم کنگو و رهبرانی که مورد قبول مردم هستند کنار آیند .

روابط شوروی وامریکا

واشنگتن ـمطابق اطلاعات واصله عماقریب وزارت مالیه اتازونی حکمی را که به موجب آن ورود کالای شوروی قدغن شده لغو خواهد کرد و نیز انتظار دارند که روزولت راجع به تقلیل متقابله عوارض بندی‌که از کشتی های‌شوروی‌وامریکااخذ می‌شود اظهاراتی بیان نماید . از قراری که «آسوشیتدپرس» اطلاع‌میدهد روزولت پیام مخصوصی بنام کنگره صادر وپیشنهاد خواهد نمود که برای پرداخت حقوق سفیر امریکاو قنسولهای امریکا در شوروی اعتباراتی تصویب بکنند .

نقل از اطلاعات ۲۰ دی ۱۳۱۳

اندونزی وچین پیمان نظامی امضاءمیکنند

پکن- ۹ ژانویه - خبرگزاری فرانسه ـ آسوشیتدپرس ـ دولت چین کمونیست طی یك اعلامیه رسمی خروج اندونزی از سازمان ملل متحد را موجه تلقی نموده و از تصمیم دولت مذکور پشتیبانی کرد.

در اعلامیه دولت چین کمونیست گفته شده است دولت و ملت چین تصمیمی را که دراین زمینه دکتر سوکارنو اتخاذ کرده تائیدمیکنند.

در اعلامیه سپس گفته شده‌است مالزیا ساخته استعمار جدید است وتهدیدی برای اندونزی و سایر کشورهای جنوب شرقی‌آسیابشمار میرود .

در پایان اعلامیه خاطرنشان گردیده که ٦٥۰ میلیون چینی در کنار ۱۰٤ میلیون تن برادران اندونزی خود هستند .

پشتیبانی کرد

روزنامه ایزوستیا درشماره‌امروز خود از تقاضاهای اندونزی نسبت‌به مالزیا پشتیبانی کرد .

ایزوستیا نوشت ملت شوروی از نبرد اندونزی برای دفاع از منافع ملیش دربرابر امپریالیسم‌انگلستان دفاع میکند . ایزوستیا افزود : استعمارگران قدیم و جدید علیه اندونزی که یکی از دول بزرك آسیا است توطئه میکنند .

ارگان دولت شوروی‌اضافه کرده است که فرستاده‌نیروهای‌انگلستان به مالزیا یك تحریك آشکار علیه امنیت اندونزی است .

اسیر شدند

امروز در کوآلالامپور اعلام شد که ۱۳ تن از چتربازان اندونزی که در سواحل مالزیا فرود آمده بودند اسیر شدند . فرید مولی رئیس ستاد ارتش انگلستان که اینك مشغول بازدید از نیرو های دفاعی مالزیا و انگلستان است امروز بارهبران مالزیا ملاقات و مذاکره نمود .

در کوآلالامپور اعلام شد که‌اینك تمام نیرو های نظامی این کشور بحال آماده‌باش درآمده‌اند زیرا هرلحظه‌انتظار میرود اندونزی‌دست به یك حمله وسیع دامنه‌دار علیه مالزیا بزند .

پیمان نظامی

سندی‌تایمز در شماره امروزخود مینویسد احتمال داردچین کمونیست واندونزی یك پیمان نظامی امضاء کنند سندی تایمز افزود اینك مناسبات دوکشور مورد مذاکره دکتر احمد سوکارنو و سفیرکبیر چین کمونیست در جاکارتا است.

درمراسم شروع اسفالت‌خیابانهای کرمان

استاندار فعالیت مهندس صدر و کارمندان دفتر فنی را ستود

پروژه اسفالت شهر کرمان وسیله‌مهندسین دفتر فنی تهیه و شرکت ایران پی برنده مناقصه شده است

بنابدعوت آقای‌مهندس‌احمدصدر معاون فنی استانداری و رئیس‌دفتر فنی وزارت آبادانی و مسکن استاندار کرمان روسای ادارات معاریف شهر با بانوانشان در خیابان فرهنك اجتماع نمودند . در این مراسم بدوا آقای‌مهندس صدر خیرمقدم گفت وراجع باسفالت شهر کرمان و برنامه‌های دیگری که در دست اقدام است سخنانی ایرادنمود وی پس‌از بیان‌مطالبی راجع باسفالت شهر گفت دراینجا باید از همکاری صمیمانه و همکاران خودم بخصوص آقای مهندس میرسعیدی که‌زحمات ذیقیمتی در مورد تهیه پروژه‌اسفالت متحمل گشته اند همچنین از آقای مهندس نکوئی مهندس شهرداری تشکر نمایم .

اینك به‌تشریح‌وظایف دیگریکه این دفتر ازبدو تاسیس بعهده‌داشته واکنون نیز مشغول بانجام آنها می‌باشد میپردازد این مدت برنامه‌های عمرانی وسیعی توسط این‌دفترشروع ودرحال اجرا میباشد این پروژه ها عبارتند از . تهیه پروژه اسفالت شهرستانهای‌سبزواران‌بمبلغ٦ میلیون ریال‌شهربابك ۳ میلیون ریال‌بردسیر ۳میلیون‌ریال . تهیه پروژه احداث خیابان و تکمیل اسفالت بم تهیه پروژه اسفالت سیرجان . که‌زحمات ذیقیمت‌همکار ارجمندم آقای‌مهندس ناظم درتهیه پروژه‌های مذکور قابل تقدیس است همچنین این دفتر دو راه امانی‌در دست ساختمان داردکه عبارتند ازراه‌فرعی درجه‌یك دهزیار‌زرند بطول ۳٦ کیلومتر با ۱۲۱پل که نزدیك‌به نصف‌آن باتمام‌رسیده واکنون نیز ساختمان این‌راه ادامه دارد . راه‌رفسنجان نوق بطول ٦۰ کیلومتر که نقشه‌های ده‌کیلومتر اول درچهارماه‌قبل باین دفترابلاغ گردیده . خاك ریز قشر اول این‌ده کیلومتر باتمام‌رسیده واینك‌مشغول به‌غلطك زنی‌وخاك‌ریزی قشر دوم میباشیم ضمنا «پروژه‌راههای فرعی فهرج رایگان بطول ٥۲ کیلومتر و بردسیر بافت .درب‌مزار . جیرفت بطول تقریبی ۲٥۰ کیلومترتوسط مهندس مشاور استاکاد تهیه شده که‌این دفترجهت‌ساختمان‌راه فهرج رایگان از مقاطعه‌کاران واجد شرایط دعوت بعمل‌آورده وراه بردسیر جیرفت نیز بزودی پس‌از تصویب دفتر فنی سازمان برنامه‌به مناقصه گذارده میشود .

آقای مهندس‌صدر افزود البته فراموش‌نخواهید کرد که الطاف آقای دکتر نهاوندی‌وزیر گرامی آبادانی ومسکن همیشه شامل حال من‌و سایر اعضاء دفترفنی بوده و پشتیبانی‌و تشویقهای ایشان موجب دلگرمی‌همه اعضاءاین دفترمیباشد بخصوص درسفر اخیرشان بکرمان همه‌شاهدبودید که چطور باحسن نیت وعلاقمندی کامل تاآنجائیکه مقدور بوداعتباراتی‌برای ساختمانهای مختلف فرهنگی واستخر شنای جیرفت و تکمیل استادیوم ورزشی کرمان وتکمیل‌ساختمان مسجدملك و دارائی وبانك رهنی وازهمه بالاتر اعتباری بمبلغ بیست‌میلیون ریال جهت شهرسازی خانه‌های سازمانی داده شد که ما بااعتبارات مزبور میتوانیم بغیراز اسفالت لوله‌کشی و کابل کشی‌خانه‌های‌سازمانی میدان قشنگی نیز بااستخر و گل‌کاری بسازیم البته این برنامه بزودی و زیرنظر دفتر فنی بمرحله اجرا در خواهدآمد بدینوسیله ازپشتیبانی و راهنمائیهای ذیقیمت آقای استاندار وزحمات بی‌شائبه آقای ملك‌منصور اسفندیاری نماینده محترم کرمان‌در بثمر رساندن این‌طرح و طرحهای بسیار دیگر و همکاری صمیمانه آقای‌شهردارو‌همکاران عزیزم‌تشکر مینمایم‌واز آقای‌سعیدی فیروزآبادی استاندار گرام تقاضا دارم اولین کلنك شروع اسفالت خیابانهای شهر کرمان‌را بنام نامی‌اعلیحضرت همایون شاهنشاه بزمین بزنندسپس آقای سعیدی فیروزآبادی استاندار کرمان طی‌سخنانی گفت‌آقای‌مهندس صدر بین کسانیکه در راه پیشرفت برنامه‌های عمرانی کوشش‌نموده‌اند ازمن هم تشکر کردند درحالیکه‌من هنوز توفیق‌خدمت پیدا نکرده‌ام و پروژه اسفالت همانطور که گفتند قبلا تهیه‌شده‌است استاندار کرمان سپس‌راجع به‌ثبات کامل‌وپیشرفتیکه درشئون مختلف کشور تحت‌رهبری شاهنشاه بوجود آمده بتفصیل‌سخن گفت ودرپایان از فعالیت و پشتکار آقای مهندس صدر معاون‌فنی استانداری و رئیس دفترفنی‌همچنین مهندسین این دفتر تشکر کرد و خدمات آنانراستودآنگاه‌اولین کلنك شروع‌اسفالت بقیه خیابانهای کرمان رابنام شاهنشاه بزمین زد وبلافاصله کارگران شرکت ایران پی‌شروع بکار نمودند .

آقای مهندس احمد صدر معاون فنی استانداری ورئیس دفتر فنی استان کرمان در حال سخنرانی

آقای سعیدی فیروزآبادی استاندار کرمان اولین کلنك شروع‌اسفالت خیابانهائیکه در شهر کرمان اسفالت‌نشده بزمین میزنند .

اطلاعات

مقالات وگزارشهای خارجی

از : مفسر خبرگزاری فرانسه

فرانسه، «لیره» را متزلزل کرده

ازسه‌ماه قبل لیره انگلیسی که یکی‌از دو پول مهم جهان است تحت فشار دائمی قرار گرفته‌است تاکنون کمك یازده بانك مرکزی مهم جهان غیر کمونیست مانع از عملیات سفته بازی شده است اما ظاهرا از چندروز پیش اوضاع‌روبوخامت گذاشته است ونرخ‌لیره انگلیسی ودولار و پولهای دیگر در برابرطلا کاهش یافته‌است‌و ازهمین رواست که‌بازار طلادر لندن که‌مهمترین بازار دنیا است دوچار تب‌شدیدی شده است .سفته‌بازی‌روی طلا همزمان باضعف لیره انگلیسی

بازار طلا در لندن دوچار «تب» شدیدی‌شده است

اکنون برای بانك انگلیس بسیار گران تمام میشود .

مقررات جدید

اما‌اگر بر اثر اجرای مقررات جدید پانزده در صد اضافه عوارض گمرکی که‌بکالاهای وارداتی بسته‌شده است درموازنه بازرگانی انگلیس در اخرماه ژانویه بهبودی حاصل شود ممکن است لیره انگلیسی از وضع فعلی نجات پیداکند .

سیاست پولی فرانسه نیز یکی‌از عوامل مهم بحران کنونی بشمار می رود .

۱۵۰ میلیون دلار

دولت فرانسه اعلام داشته است که ۱۵۰ میلیون دولار از اندوخته دلاری خودرا به‌طلا تسعیر خواهدکرد .

هدف فرانسه از این اقدام درعین حال مبارزه با برتری پولی‌امریکا و جلوگیری از صدور سرمایه های امریکا به‌اروپا است باید دانست‌که روش آلمان غربی‌وژاپن نیز در بحران اخیر تاثیر فراوان دارد .

در حال حاضر اندوخته پولی‌آلمان غربی بالغ بر ۹ میلیاردوهفتصدمیلیون دلار است که چهل درصد آن به‌پول امریکا و بقیه طلا است .

سیاست پولی آلمان غربی تاکنون این بوده است تاآنجا که میتواند برای امریکا اسباب مزاحمت فراهم نکند معذلك ظاهرا سفته بازی روی طلا از چند هفته پیش دربعضی محافل آلمانی رواج یافته است .

اماوضاع واحوال نشان میدهدکه آلمان سیاست پولی سابق خود را که‌پشتیبانی ازسیاست پولی‌امریکاست همچنان دنبال خواهدکرد .

دراین میان وضع ژاپن حساس و بحرانی‌تراست زیرا ۹ دهم‌اندوخته پولی ژاپن ازدولار امریکا تشکیل یافته‌و کارشناسان اقتصادی با تشویق‌زیاد تحولات پول اخیررا تعقیب می کنند .اماثر این‌جا نیز روابط اقتصادی ژاپن وآمریکا طوری‌است‌که مشکل بنظر میرسدتغییری‌درسیاست کنونی ژاپن نسبت بامریکا داده‌شود.

ژاپن و آلمان غربی

بطورکلی آلمان غربی و ژاپن در این‌میان‌سریك‌دوراهی‌قرار گرفته‌اند وانتخاب یکی‌از این دوراه برای‌آنها بسیار مشکل است باین‌معنی‌که‌آلمان وژاپن یاباید بدون درنظرگرفتن‌اتحاد خود باامریکا ازمنافع خویش دفاع کنند یاحاضر بهمه گونه فداکاری‌در این راه باشند .

روزنامه های انگلیسی در این‌چند روز روش دولت فرانسه را درتسعیر اندوخته دولاری‌خود مورد حمله قرار داده‌اند .

روزنامه معروف مستقل تایمز نوشته است که اقدام فرانسه موجب رواج سفته بازی شده‌است .

از : تایمز لندن

همزمان با توسعه مناسبات ترکیه وشوروی گفته میشود :

ترکیه به غرب وفادار است

در این هفته برای‌اولین بار پرچم های شوروی در خیابانهای آنکارا به اهتزازدرآمد.«پادگورنی» یکی از رهبران درجه‌اول شوروی در راس یك هیئت پارلمانی برای‌یك بازدید دوستانه‌واردخاك ترکیه شد .

پادگورنی در پارلمان این کشور نطقی‌ایراد کرد .قبل از این مسافرت شایعات زیادی پیرامون هدف هاو نتایج آن جریان داشت اما دولت ترکیه باین شایعات میدان نداد .

ترکها امروز هم مانند گذشته از لحاظ منافع واز لحاظ همدردی باغرب پیوستگی دارند هیچکس درنظرندارد درسیاست این‌کشورتغییرات اساسی بدهد یاآن را بیطرف سازد. البته‌ترك ها مایلند بازرگانی خودرا باروسها بسط دهند و همدردی بیشتر آنان‌را درمسئله قبرس جلب کنند .اما در هردو مورد هنوز راه درازی در پیش است که باید طی شود .درحال‌حاضر تجارت ترکیه و شوروی کمتر از ۳ درصد تجارت ترکیه است واظهار نظرهای روسیه درمورد قبرس درسال گذشته بیشتر احضار عنیه دخالت و تجاوز خارجی بوده‌است .

در ترکیه این احساس وجود دارد که غربیها نسبت به مسئله قبرس‌بی‌تفاوتند و همین احساس مسافرت «پادگورنی»رابه ترکیه اسان ساخت اما از سردی روابط دو کشور در موارد گوناگون کاسته شده است. جنك سرد عمیق‌ترکیه و شوروی در مرزهای‌دو کشورکه‌بعداز جنك دوم جریان داشته ناشی از روش‌شورویها بوده است واین چیزی است که پادگورنی نیز آن راکم وبیش‌پذیرفته است .

تهدیدهای استالین وادعاهای‌ارضی اوبرخاك ترکیه ،مردم‌این کشور را نسبت بهر چه روسی بود مظنون‌ساخت بطوریکه میگویند گمرك ترکیه حتی «لاروس» راهم ضبط میکرد وامروز که بنظر راههای بسیاری از غرب‌به مسکو ختم میشوند ترکها هم می‌خواهند پابپای متحدین خود گامهائی درجهت مطالعه اوضاع بردارند .

دولت ترکیه هم مانند هرکس دیگرمایل است بداند طرز تفکر رهبران تازه شوروی چگونه استو چه‌میخواهند .ومردم ترك و بخصوص جوانها مایلند بدانند دراین کشور همسایه چه می گذرد .

تاکنون آنچه ترکها انجام داده‌اند جنبه تحقیقی وآزمایشی داشته‌است

آگهی مناقصه

اداره‌کل ساختمان وزارت پست وتلگراف و تلفن تهیه و نصب یکدستگاه پنوماتیك جهت اداره پست و تلگراف خرمشهر راطبق برك مشخصات موجود بمناقصه میگذارد پیشنهاد دهندگان میتوانند از تاریخ نشرآگهی تا آخر وقت اداری روز دوشنبه ۲۸ر۱۰ر۴۳ بادریافت مشخصات و برك شرائط پیشنهاد خودرا بانضمام پنج در صد کل مبلغ پیشنهادی بصورت اسناد خزانه بدفتر اداره کل ساختمان تسلیم نمایند پیشنهادات رسیده درساعت ۱۰صبح روز ۲۹ر۱۰ر۴۳ باز و قرائت خواهد شد حضور پیشنهاددهندگان در جلسه مناقصه‌آزاد است . اداره‌کل ساختمان در رد ویاقبول یك یا کلیه پیشنهادات مختار بوده وکلیه هزینه آگهی و مالیات وعوارض بعهده برنده مناقصه خواهد بود. الف ۶۹۰۲

اداره کل ساختمان وزارت پست‌وتلگراف و تلفن ـ مهندس منزوی

قابل توجه ناشرین مطبوعات

برای تهیه روی جلد مجلات ،کتاب ، بروشور، میتوانید از اسلایدیو استفاده فرمائید .گراورسازی زانیچ خواه بوسیله دستگاهی که اخیراً وارد نموده از فیلم رنگی (اسلایدیو) تا ۲۰ برابر گراور رنگی میسازد

کاشانه

رقص بافیلم ـ مطبخ‌ایتالیائی فرانسوی‌ـ ایرانی (دیزی)
ظهرها چلوکباب
خیابان شاهرضا ـ جنب خیابا ن رامسر تلفن ۶۹۷۰۴

آگهی گمرك تهران

بدینوسیله به‌اطلاع موسسات واشخاصی که کالاهای آنان در آتش سوزی ۷ر۴ر۴۲ انبار شماره ۵ گمرك تهران مورد حریق واقع گردیده میرساند که حداکثر یکماه پس از انتشار اولین‌نوبت این آگهی باداره گمرك تهران مراجعه نمایند تاترتیب معرفی آنان بمنظور جبران خسارت بشرکت سهامی بیمه ایران داده شود وچنانچه تاانقضاء مدت مذکوراز مراجعه خودداری نمایند اداره گمرك هیچگونه مسئولیتی نسبت به جبران خسارت وارده بعهده نخواهد داشت . الف ۶۷۱۴

۱ـ۳ اداره کل گمرك

مسابقه بریج
سیستم میچل
تحت حمایت شرکت هواپیمائی لیا

روز پنجشنبه اول بهمن ماه ۴۳ ساعت ۷ بعد از ظهر در باشگاه ارامنه (چهارراه یوسف‌آباد) مسابقه بریج سیستم میچل‌باشام ترتیب داده شده از علاقمندان شرکت در مسابقه خواهشمنداست یابامراجعه بدفتر باشگاه و یابوسیله تلفن شماره ۴۲۱۱۷ شماره خودرا تعیین نمایند .جوائز ارزنده‌ای از طرف شرکت هواپیمائی‌لیا و باشگاه ارامنه بشرکت کنندگان به‌نسبت رتبه‌ای که حائزمیشوند داده خواهد شد .

باشگاه ارامنه

آ ـ ۲۰۷۲۱

آگهی حراج

اداره ساختمان این‌بانك مقداری اشیاء فرسوده و مصالح ساختمانی زائد موجود در انبار خودرا از طریق حراج عمومی بفروش میرساند داوطلبان شرکت در این حراج میتوانند از تاریخ دوشنبه ۲۸ دیماه ۴۳همه‌روزه از ساعت ۵ر۲ بعدازظهردر انبار بانك واقع در خیابان برق‌مقابل پامنار حضور بهمرسانیده ودر خریداشیاء مورداحتیاج اقدام نمایند.

حراج‌نقدی بوده‌وخریدار موظف‌است‌حداکثر در ظرف‌سه‌روز اشیاء خریداری‌شده را از انبار خارج‌نماید در غیراینصورت بیعانه‌او بنفع بانك‌ضبط خواهدشد .

بدیهی است حق حراج وکرایه‌حمل‌ونقل‌بعهده خریدار خواهدبود.

الف ۶۸۵۶ ۱ـ۳ بانك‌ملی‌ایران

از کرمان

آقای فاتح مدیر روزنامه فاتح بمناسبت آغاز پانزدهمین‌سال‌انتشار این روزنامه مجلس جشنی در محل دفتر روزنامه خود ترتیب داد که عده‌ای از رجال و روسای ادارات‌در مجلس جشن مزبور حضور داشتند و از آنان بگرمی پذیرائی بعمل آمد روزنامه فاتح طی مدت انتشار خود بادرج مقالات سودمند به‌شاه ومردم خدمت کرده است موفقیت آقای فاتح و کارکنان این روزنامه را درادامه خدمات ذیقیمت خود آرزومندیم .

اعزام کارگر به هلند

شرکت صنایع‌الکترونیکی ایران‌در نظر دارد تعدادی کارگر حائزشرایط ذیل برای مونتاژ وسایل الکترونیکی استخدام و بدوا برای مدتی کار در یکی از کارخانجات رادیو وتلویزیون سازی هلند اعزام دارد .

۱ـ تابعیت ایران
۲ـ سلامتی کامل مزاج
۳ـ حداقل سن بیست و حد اکثر ۲۴ سال
۴ـ حداقل تحصیلات قبولی چهار متوسطه (شعبه ریاضی یاطبیعی)
۵ـ آشنائی بزبان انگلیسی حدود مکالمات روز مره
۶ـ داشتن دفترچه خاتمه خدمت و یا برك معافیت دائم نظام وظیفه
۷ـ معرفی ضامن معتبر

داوطلبین حائز شرایط‌می توانندبرای مذاکره و کسب اطلاعات بیشتربادر دست داشتن اصل شناسنامه اصل مدرك تحصیلی و معافی نظام وظیفه و یك قطعه عکس و یك‌برك‌رونوشت شناسنامه خود در روزهای دو شنبه ۲۸ و سه شنبه ۲۹ دیماه جاری از ساعت دوونیم الی چهارو نیم بعد از ظهر بدفتر شرکت واقع در لاله زار نو شماره ۴۷۸ مراجعه نمائید .

۱ـ۵ آ ـ ۲۰۴۵

اشتراک

از : ناصر نجمی

تبریك ژانویه !

مراسم مخصوص شبهای نوئل وژانویه به میمنت و مبارکی درسایه بلندپایه درخت های کاج تزئین شده به‌پایان رسید و شب ژانویه هم بخوشی و سرور گذشت . اما موضوع جالب و قابل ملاحظه ای که درجریان برپا شدن این جشن ها بچشم میخورد عمانا و همان شرکت داشتن جمعی از همشهریان عزیز در این مراسم رخنده بود که البته بعضا بسیار ناتولیك تر از پاپ شده و داغ‌تر و عاذتر از ترسایان مراسم جشن هارا بر پا ساخته بودند !

چندروز پیش‌قضا را اتفاق ملاقاتی بایکی از دوستانم که شغل نسبتا موثری در یکی از وزارت‌خانه هادارد دست داد . وقتی خدمتکار اطاق‌نامه های رسیده را روی میز او گذاشت اگهان از تغییر قیافه‌اش دریافتم که د موضوع نامه ها خیلی عجیب و ر منتظره باشد که‌اوراچنان‌دستخوش سفتگی ساخته است ..

بسائق‌روح کنجکاو و فضول خودعلت را جویا شدم ، او سری‌بحسرت‌وناتر تکان دادو گفت : غالب این نامه‌ها را دوستان بنده‌بمناسبت عیدمسیحیان فرستاده‌اند !گفتم اینکه تعجبی ندارد خوب لابد این دوستان از اقلیت‌های مذهبی کشورندو بهمین مناسبت کارت تبریك بنام شمارسال داشته اند تا خوش‌و بشی کرده باشند ولی وقتی نامه‌های تبریك وتهنیت را جلوچشمم گذاشت بی اختیار منهم‌مثل او دچار تاثر و تعجب شدم .زیرا عموم کارتها و نامه های تبریك را چندایرانی از اهل و ساکن همین‌شهرودیار برای ایشان فرستاده بودند واز همه جالب تر و اعجاب آور تر اینکه یکی از اهل علم و راهنمایان اجتماع کارت تبریکی برای دوستم فرستاده‌بود که باندازه‌ای مورث تعجب و اسباب‌خیال و تاثر مخلص گردید که مدتها ماجرا موضوع بحث‌و گفتگوی‌همکاران ماگردید . بطوریکه اول ماتصور کردیم که‌این کارت را حضرت آقا بمناسبت روز عید مذهبی خودمان که در ماه گذشته بود فرستاده و پستخانه مبارکه یك ماه رساندن‌آنرا طول داده است ولی دقت مجدد مارا بکلی از شك و تردید بیرون کردو بتلخی همه‌دریافتیم که کارت تبریك فقط و فقط مخصوص‌است به‌عیدنوئل والسلام...

امادر حاشیه شرکت عده‌ای از همشهریان مادر جشنهای شب‌ژانویه که البته صد البته بنابمعمول سنواتی صورت میگیرد و بحمدالله والمنه‌همه ساله اکثریت شرکت کنندگان در مراسم شب‌اول ژانویه را همشهریان خودمان تشکیل میدهند جمعی پاراز این حد هم فراتر نهادند و شروع به مبادله‌هدایا وباصطلاح«کادو»وارمغان های شایسته و بایسته بعنوان یکدیگر کرده‌بودند که جا دارد مورد توجه علاقمندان قرار گیرد !!

البته ارادتمند بخیل این نیستم‌که چرا بایدهمشهریان مادراین‌مراسم‌که مربوط به مسیحیان دنیاست شرکت جویند.چه،این کارضرورزیانی ندارد وبیشتر مایه توسعه هم بستگی و ارتباط معنوی میان اقلیت های‌مذهبی با اکثریت میشود ولی انچه دراینجا جلب توجه میکند و هر کس رادچار اندیشه و تفکر و نگرانی میسازد این است‌که چرا همین جماعت که در شبهای اول سال مسیحی و شب ژانویه آنقدر پر حرارت و پرسوز و گداز برای شرکت در جشن‌وشادی دیگران میشوند و حتی مبادرت‌بارسال کارت تبریك حضوری و کتبی‌میکنند در مراسم بر پاکردن عید های‌خودمان و از همه مهمتر مراسم عید نوروز آنقدر سردو ملاحظه کار وبی‌حوصله و بی تفاوت میگردند و این بی قیدی و بی توجهی را آنچنان ادامه میدهند و خودشان رابی دل و دماغ‌مینمایند که رخت سفر برمی بندند و ره‌دیار های غربت را پیش می گیرند .می روندو میروند تا باصطلاح و بزعم خودشان آنقدر دچار زحمت برای‌دیدو بازدید و ارسال کارت تبریك ورفت‌و آمدوتحمل‌زحمت‌جهت تهیه‌سیورسات عید نشوند !

راقم این سطور بضرس قاطع عرض میکنم آنها که‌با حرارت و والتهاب مخصوص و خیلی با شور و حال‌تر از دیگران در مراسم نوئل و ژانویه که‌انشاءالله بهمه مسیحیان‌عالم واقلیت مذهبی خودمان مبارك باشد شرکت می جویند قطعا وقتی نسیم نوروزی وزان میشود و فصل شتا می گذرد فورا بقید چند فوریت کمیسیونهائی رابا اهل بیت ودوستان تشکیل میدهند تا چگونه وبچه‌ترتیب بارو بنه سفر رابر بسته و خیلی محرمانه و مرموز و بی آنکه‌کسی بوئی ببرد جب جیم را بخورند و قبلا هم در جرائد بادو سطرآگهی ضمن عرض تبریك (بواسطه تکسر مزاج وکسالت همه ساله !) موضوع‌درپیش گرفتن راه سامان های دیگر را باطلاع عموم میرسانند تاانشاءالله‌حال و روزشان درسایه تمدد اعصاب‌و هوا خوری بهبود یابد .

گفتگوی تلفنی ۳۰۰۱۰

اهالی محترم تهران از ساعت ٦ تا ۷٫۳۰ بعد از ظهر هر روز می توانند گرفتاریها و درددلهای خودرا باما درمیان بگذارند

● گله ریشه‌دار !

من ساکن کوچه علائی‌در خیابان مختاری هستم گله‌ای از اداره پست داشتم که چون ریشه دار بود و مقامات پستحانه هم توجهی نکردند ناچار متوسل به تلفن ۳۰۰۱۰ شدم . اتفاقاتی که ازنظر دیر رسیدن نامه و بازشدن بسته پستی برای من پیش آمده بجای خود موضوعی است ولی نکته‌ای که بخاطر آن مزاحم شما شدم‌این استکه پستچی محله ما آدم پر توقعی است . پریروز او زنك زد و قبل از آنکه نامه‌را بمن بدهد ، پول چای میخواست من عصبانی شدم و او هم بدون آنکه نامه را بدهد رفت ، چند دقیقه بعد نامه من پشت در بودو اثری ازپستچی ندیدم !

بانوخلخالی

● عجیب نیست ؟

در یك روز از یك نفر دو نامه برای دونفر از تبریز به تهران فرستاده شده . نامه‌اول که در جوابیه باید داده شود ، سه روز در راه بوده ولی نامه دوم که بمقصد دروازه قزوین‌ارسال شده پس از پانزده روز بصاحبش داده شده است . این عجیب نیست ؟

علی صبائی

● دسته گل ..!

بعد از مدتها خیابان ۴۰ متری کریمخان زند و خیابان شاه‌عباس که هردو بهم راه داشتند اسفالت شد ولی بعد از اسفالت این دو خیابان را از هم جداکردند !بهر حال بازدید از محل برای مسئولین شهرداری ضروری است !

محمد باقر شریعت زاده

● آب پاکی !

در محل مایك قصابی هست که پریروز آب پاکی را رودست ما ریخت ، این قصاب باشی ٤سیر گوشت را۲۸ ریال حساب میکرد وقتی من دم از مقررات و نرخ‌زدم گفت‌ما غدوو رکو ریشه گوشت رابه کبابیهامیفروشیم کیلوئی ۸ تومان اگر نخواستید از مانخرید خودمان مشتری داریم ! خانه‌و محل ما تهران نو خیابان مسعود سعد است و اسم قصابی ما محمد کاشی است .

حسین جرنابور

● طاقت طاق

در تهران پارس‌ارزاق گران‌است گرانی و اجحاف کسبه بحدی رسیده که طاقت اهالی طاق شده قصد داریم اول برویم شهرداری را خبر کنیم بعد هم باژاندارمری موضوع‌را در میان بگذاریم اگر باز هم قصابی گوشت را کیلوئی ۱۲ تومان سبزی فروش سبزی خوردن‌را بقیمت خون پدرش‌فروخت خودمان دست بالا میزنیم و کاری که نباید میکنیم .

اهل تهران‌پارس

● هماهنگی ..!

در خیابان امیریه جنب کوچه شیبانی فروشگاهی وجود دارد که برنج‌و روغن را گران میفروشدو جواب مشتری ها هم میگوید که چون مغازه‌ام رابصورت مدرن در آورده‌ام قیمت اجناس را هم باید باآن‌هماهنك کنم بروید هرکاری دلتان میخواهد بکنید .

حمید پناهی

مالك بی‌انصاف !

من کارگر ساده‌ای هستم که تکفل چهار برادرو خواهر کوچك دارم بهمین جهت‌بهردری‌زدم کسی حاضر نشد بمن خانه‌ای کرایه‌دهد تااینکه در خیابان دلگشا کوچه خسروی پلاك ۱۸ با ماهی۶۰تومان خانه‌ای اجاره کردم . حالا دراین فصل بارندگی که آب از درودیوار اطاق میریزد ، هرچه از مالك خانه تقاضای تعمیر آنرا میکنم‌گوشش بدهکار نیست و میگوید نمی خواهید،بروید . آخر شمابگوئید دراین‌سوزو سرما چه کسی‌اسباب کشی میکند و یا اصلا چه‌کسی حاضر میشودباچهار برادرو خواهر قدو نیم قد بمن خانه اجاره دهد.

مستاجر

● چرا باید ...؟

نامه‌ای داشتم از اداره ثبت‌احوال به بانك کشاورزی موضوع نامه پرسشی بود درباره وضع زمینی که بانك کشاورزی بابررسی سه پرونده میتوانست فورا پاسخ دهد این نامه در تاریخ۱۰ آذر ماه به شماره ۳٤۹۹۷ از اداره ثبت به بانك کشاورزی فرستاده شده بود پاسخ نامه یکماه و هفت روز بعد داده شد میخواستم بپرسم چرا باید اینطور باشد .

منصور کجوری

● نان ناماکول

در خیابان آذربایجان نرسیده‌به چهار راه خوش یك سنگکی‌هست که نان غیر قابل اکل تحویل‌مردم میدهد . حالا اگر قیمت این نان باقیافه‌اش مطابقت داشت حرفی‌نبود ولی همین نان ناماکول راگران‌هم میفروشد .

اهل محل

خانم تربیت بمناسبت روز تاریخی هفده دی گفت :

روزهای بزرك و تاریخی را مردان بزرك بوجود می‌آورند

در جلسه گذشته مجلس شورای ملی خانم تربیت بعنوان نطق قبل‌از دستور درباره روز آزادی زنان ایران (روز هفده دی) صحبت کرد و از جمله گفت :

روز های بزرك وتاریخی‌رامردان بزرك بوجودمی‌آورند..

(نمایندگان گفتند : صحیح‌است)

اعلیحضرت فقید رضا شاه کبیرسر-سلسله دودمان پهلوی چنان خدمات برجسته‌ای بملت ایران کرده‌اند که بااین تنگی وقت هرگز قادر نیستم تمام خدمات برجسته آن فقید سعید رادراین جا بعرض همکارانم برسانم اما مورخین عقیده‌دارند که در صفحه تاریخ زندگی ایشان روز تاریخی ۱۷ دی تنها صفحه‌برجسته‌ای است که پایه‌گذار زندگی نوین یك ملتی شده است (صحیح است) این روز برای‌ما بانوان یك روزبسیار عزیز و تاریخی است .

خانم تربیت آنگاه خاطره روز هفده‌دی و مراسمی راکه در تالار دانشسرا بمقدماتی درحضوراعلیحضرت فقید برگزار شد ، بیان داشت ودر پایان گفت این روز تاریخی زندگی ایرانی را بکلی دگرگون کرد .

(احسنت)

نامه‌های مردم

پاسخ — شکایات مردم

جلوگیری از سد معبر

جریده شریفه اطلاعات محترما عطف‌بشرح مندرج چهارشنبه ۱۸آذر ماه درستون نامه های مردم آن‌جریده شریفه بامضای «عده‌ای از لبو - فروشان بهجت آباد » تحت عنوان «ماموران شهرداری مانع کسب‌وکار ما شده و نمی گذارند لقمه نانی برای خانواده خود تهیه کنیم» اشعار میدارد :

طبق گزارش شهرداری ناحیه ۲ چون لبوفروشان مزبور پیاده رو را مسدود نموده بودند و موجبات سد معبر و مزاحمت ساکنین مجاور و عابرین را فراهم نموده بودند بوسیله مامورین از سد معبر و مزاحمت آنها جلوگیری گردیده است .

رئیس اطلاعات و مطبوعات شهرداری واقفی

دو شیر آب در شاهپور

جریده شریفه اطلاعات محترما عطف بشرح مندرج یکشنبه ۸آذرماه در ستون نامه های مردم آن جریده شریفه راجع بشکوائیه آقای «رضا» در مورد مشکل‌بی‌آبی میدان شاهپور اشعار میدارد .

طبق گزارش شهرداری ناحیه ۷ د رمیدان مزبور دو شیر عمومی‌وجود دارد که اهالی دائما از آن محل‌آب برمیدارند .

رئیس اطلاعات و مطبوعات شهرداری واقفی

مقرون بصحت‌نیست

جریده شریفه اطلاعات درشماره ۱۱۵۷۲ـ ۷ر۱۰ر۴۳ آن روزنامه (ولی دانش آموز) مدعی شده‌بود که کلاس اول دبیرستان علمیه دبیر فیزیك و فارسی ندارد طبق‌تحقیقیکه بعمل آمده این ادعا مقرون بصحت نیست‌وکادر دبیران‌دبیرستان‌مذکور تکمیل است‌و حتی اگر دبیری با عذرموجه‌غیبت‌نماید‌معاونان‌دبیرستان بجای وی عهده‌دار تدریس میگردند

رئیس اداره بازرسی آموزش و پرورش استان مرکز ـ فامیلی

پروانه صادر شده

جریده شریفه اطلاعات محترما عطف بشرح مندرج یکشنبه ۱۵ آذر ماه در ستون گفتگوی تلفنی آن جریده شریفه بامضای «ساکن‌محل» در مورد تقاضای «عده‌ای از ساکنان کوی فرعی بین کوچه های اسدی و صالح» اشعار میدارد .

طبق گزارش شهرداری ناحیه ۱۰ برای محل مورد شکایت ساکنین کوی فرعی منشعب از کوچه اسدی بنام آقای کاتبیان در حد کوچه ۸ متری پروانه صادر گردیده‌و مالك‌نیز در حد ۸ متری مشغول ساختمان می باشد .

رئیس اطلاعات و مطبوعات شهرداری واقفی

اعزام متخلفین سد معبر بدادگاه

جریده شریفه اطلاعات محترما عطف بشرح مندرج دو شنبه ۱٦آذر ماه درستون گفتگوی تلفنی آن‌جریده شریفه بامضای «اهل محل» تحت عنوان «در خیابان بیست متری دوم» (دانشگاه کوچه کامران دکان سمساری ـ قهوه خانه و مبل سازی وجود دارد این مغازه ها سد معبر کرده‌اند) اشعار میدارد .

طبق گزارش شهرداری ناحیه ۲ چون در این مورد قبل ازطرح‌شکایت در روزنامه شکایت دیگری هم رسیده بود علیهذا از طرف مامورین مسئول برای جلوگیری از سد معبر وجمع آوری اثاثیه و لوازمی که در معبر گذاشته بودند اقدام و متخلفین نیز بدادگاه برای تعقیب قانونی‌معرفی شده‌اند .

رئیس اطلاعات و مطبوعات شهرداری واقفی

اعزام میوه فروش بدادگاه

جریده شریفه اطلاعات محترما عطف بشرح مندرج سه شنبه سوم آذر ماه در ستون گفتگوی تلفنی‌آن جریده شریفه بامضای «اهالی‌محل» تحت عنوان « در انتهای خیابان سپه سبزی و میوه فروشها گرانفروشی می‌کنند» اشعار میدارد .

طبق گزارش شهرداری ناحیه ۵ متصدی میوه فروشی مزبور قبلا برابرنامه‌شماره ۱٤۲۵۵ـ۱ـ۱۹ر۹ر۴۳ بدادگاه شعبه ۵ بعلت گرانفروشی و نداشتن اتیکت معرفی گردیده‌است ضمنا دستور داده شد مجددا رسیدگی ود رصورتیکه بعمل خلاف خود ادامه داد برای باردوم ازطریق دادگاه‌مورد تعقیب قرار گیرد .

رئیس اطلاعات و مطبوعات شهرداری واقفی

پاسخ به پاسخ

خواهشمند است در پاسخ مطلبی که شهرداری ناحیه ٤ روزسه‌شنبه اول دیماه۴۳ در آن ستون‌نوشته بود که صنف تعمیر گاه وتوقفگاه نامه‌ای بشهرداری ناحیه ٤نوشته‌تا جواب داده ش مود بشهرداری‌مربوطه اطلاع داده میشود که‌نامه‌های‌صنف تعمیرگاه و توقفگاه بشماره های ۱٤۵٦ـ۱۹ر۵ر۴۳و۱۵۱۵ـ۱٤ـ۷ر۴۳ بشهرداری‌ناحیه ٤ نوشته شده‌است

عضو اتحادیه صنف تعمیرگاه و توقفگاه

چهارسال در انتظار تلفن

در تاریخ۱۹ آذرماه ۳۹ بموجب فیش بانکی ٤٦۰۱٦ مبلغ ده‌هزار ریال بابت پیش قسط‌تلفن پرداخته‌ام وقرار بود شرکت تلفن‌یکساله‌تلفن را نصب کند اکنون که بیش از چهار سال از آن تاریخ میگذرد و تمام همسایگان ما هم تلفن های خود را گرفته‌اند هنوز شرکت مذکور تلفن مرا نصب نکرده‌است‌وبالاخره نمیدانم تاچند سال دیگربایستی منتظر ا ن بود .

بلقیس منتظمی

مزایای بدی آب و هوا

اینجانبان‌معلمین فرهنك‌جیرفت‌مدت دوسال‌است‌مرتباجهت‌دریافت‌مزایای بدی آب و هوا باوزارت متبوعه مکاتبه میکنیم و هنوز این‌فوق‌العاده مارا نپرداخته‌اند تقاضا داریم‌نسبت بپرداخت آن اقدام فرمایند تا بیشتر دعا گو باشیم .

بامضای عده‌ای ازآموزگاران‌فرهنك جیرفت

بیمارستان برای زوار

پیشنهاد میکنم از محل عوارض مسافرت بخارج در نزدیکی مشهد و قم‌بیمارستانی‌بسازند که‌زوارخارجی که‌برای زیارت باین‌شهرها میروند بتوانندا‌حتیاجات خودرارفع‌نمایند در ضمن‌دولت هم‌میتواندمبالغی‌ازمراجعه کنندگان وزوار خارجی‌دریافت‌نماید والبته از زوار ایرانی نیز کمتر دریافت دارد و اینهم راهی است‌تا هم رفاه مردم تامین شود و هم برای دولت محل در آمدی بوجود آید.

امیر حسین ـم

دستور آقای سید عزیز !!

برای خرید گوشت بدکان‌قصابی گوسفند ی‌مقابل بانك ملی ایران شعبه داریوش درخیابان‌بهار‌مراجعه کردم‌ونیم کیلو گوشت‌بدون‌استخوان را شاگرد مغازه بدستور آقای سید عزیز صاحب مغازه ۵۰ ریال گرفت میخواستم شهرداری‌از موضوع‌نرخ گزاری آقای سیدعزیز اطلاع‌داشته باشد واگرطبق‌مقررات‌نیست‌نامبرده راآگاه نماید. امیری

خانه های کوی فرح

اینجانب یکنفر ازمتقاضیان‌خانه های کوی فرح میباشم که نصف قیمت منزل درخواستی راپرداخته‌ام و چون سررشته از خانه سازی نداشته‌ام ببانك رهنی وکالت‌داده‌ام تاخود راسا نسبت بساختمان منزلم اقدام نماید واکنون متجاوز از ۹ماه است که ازپرداخت‌حق‌السهم‌اینجانب میگذرد وهنوز خانه خود راتحویل نگرفته‌ام در صورتیکه کسانیکه‌خود اقدام بساختمان نموده‌اند پس ازدو ماه محل سکونتشان را در اختیار گرفته واز آن استفاده میکنند ولی امثال بنده هم پول داده‌اند و هم فعلا ماهیانه مبلغی کرایه خانه می پردازند .

رضیان خریدار خانه ۵٦۲

قانون استخدام اصلاح شود

دراین‌موقع که مقرر گردیده نمایندگان منتخب مجلسین لایحه استخدامی را بررسی وتصویب کنند نسبت باین موضوع که در قانون جدیداصولا کارمندان کارخانجات جزو حساب نیامده‌اند در صورتیکه نیمی‌دیگر ازآنان کارمندرسمی‌دولت هستند ونیمی دیگر کارمندحکمی‌می باشندشایسته است‌حال که‌مقرراست اوضع استخدامی کلیه کارکنان دولت روشن شود در این قانون‌جدید وضع کارمندان کارخانجات قندنیز روشن گردد تا رفع تبعیض گردد.

بامضای ۲٦ نفر کارمندان‌حکمی کارخانجات قند

ازخبرنگار اداره درکاشان

تحول در سازمان آب کاشان

آقای عون جزایری فرماندار کاشان بپاس خدمات ارزنده آقای اسکندری مدیر عامل سازمان آب کاشان یکعدد گلدان نقره بایشان اهداء میکند

نزدیك به ٤ماه است آقای ارضاء خاطر ساکنین کاشان‌واصلاح اسکندری بخشدار سابق آران از امور اداری (بویژه جلب توجه‌آقای طرف هیئت مدیره سازمان آب به عون جزایری فرماندار کاشان که سمت مدیریت عامل سازمان آب هدفش رفاه و آسایش اهالی و کاشان انتخاب ومشغول کارشده‌اند پیشرفت شهر تاریخی و عقب مانده دراین‌مدت قلیل آقای اسکندری کاشان است)درخورتحسین وتقدیر اقدامات وسیع و دامنه‌داری‌را در است .

سازمان آب کاشان شروع نموده ذیلااقدامات ۳ ماهه سازمان آب که‌پیوسته مدنظر عموم اهالی‌باهوش کاشان درزمان‌تصدی‌آقای‌اسکندری کاشان بوده و فعالیت های مداوم جهت استحضار اهالی کاشان و وشبانه روزی آقای اسکندری‌مدیر اولیاء محترم امور درج میگردد .

عامل سازمان آب کاشان درجهت ۱ـحذف وجوه دریافتی ازمتقاضیان از قبیل خرید لوله جهت کوچه‌حفر کانال هزینه نصب دریچه و تهیه مصالح ساختمانی وسایر مخارج مترتبه .

۲ـوصول حق انشعاب باتقسیط ماهیانه مبلغی که از۵۰۰ ریال‌تجاوز نمیکند

۳ـخرید یکدستگاه‌اتومبیل‌وانت و دودستگاه موتور سه چرخه بمبلغ ۵٦۸۰۰۰ ریال

٤ـ تاسیس و ساختمان آزمایشگاه مدرن و مجهز درمحل تاسیسات سازمان آب

۵ـساختمان دوباب‌اطاق نگهبانی مجهز بوسائل لازم برای نگهبانان جهت حفاظت اموال

٦ـاستخدام ۵نفر کارمند (جهت اداره ،امور فنی ـماشین نویسی ـ انبارداری‌ـراننده‌وانت‌وموتورسیکلتها چهارم آبان .

۱۲ـ انتقال دایره بهداشت‌واموال از محل سازمان بمحوطه تاسیسات پرداخت مبلغ ۸۷۵۰۰۰ ریال بدهی معوقه بابت بهای برق

۱۳ـ خرید حدود ۵٤۰۰ مترلوله گانوانیزه بمبلغ ۵۰۰۰۰۰ ریال لوله‌کشی ٤۷ کوچه شهر بطول ۱۲۰۰۰ مترو صل۵۰۲انشعاب‌جدید صرفه جوئی در مصرف برق نسبت به‌ماههای مشابه‌درسالهای‌قبل‌باتوجه بازیاد انشعابات جدید .

۱٤ـ حفر یك حلقه چاه عمیق ـ خرید یکدستگاه موتور شناور کاسب باتمام لوازم مربوطه خارج نمودن تلمبه های ۳ حلقه از چاه‌های عمیق و تعمیرات کامل و نصب‌مجدد آنها وسیله کارگران فنی سازمان تعمیر و تفویض ۸۵ عدد اکنتور از کار افتاده

۱۵ـ تهیه و نصب دربهای‌آهنی ورودی وخروجی تاسیسات وخرید ٤دستگاه دوچرخه‌برای مامورین‌فنی

تهیه ۵ ۲عدد کت چرمی برای کارگران فنی و نگهبانان تهیه ۱۵ عدد تابلوی برنجی برای دوائر سازمان و ۵۰۰۰ پلاك برنجی‌جهت نصب به‌درب منازل

۱۵ـ تهیه و نصب ۷۰ متر نرده تعویض دیوار ورودی تاسیسات چاهها تهیه و ساختمان یکدستگاه تعمیر و سفیدکاری عمارت نصب چاهها تهیه و ساختمان‌یکدستگاه پایه آهنی متحرك جهت خروج و دخول تلمبه های داخل‌چاهها‌بمنظور انجام تعمیرات لازم .

آقای فرماندار درمیان‌کارمندان ومامورین سازمان آب‌درحالیکه‌همه لباس و اونیفورم مخصوص سازمان آب کاشان را به‌تن نموده‌اند .

محترما باستحضار افسران شریف شاه دوست و میهن‌پرست راهنمائی ورانندگی ـ پلیس تهران

پلیس راه و پاسگاه‌های‌ژاندارمری کل کشور کارکنان محترم اداره آگاهی و شعب آن (که افتخار تدریس به‌بعضی از آقایان را نیز داشته‌ام) بانك‌بازرگانی ـ اتوبانك پارس ـ و بانك پارس‌ـبنیادپهلوی‌ـ مهمانخانه ها ـبازرگانان محترم ـ مرکز و شهرستانها میرساند:منزل مسکونی من‌مهندس‌وجیه‌الله‌هرمزی استاد تعلیمات عالیه و بازرس ویژه وزارتی سه‌شنبه شب(شب‌چهارشنبه نهم دیماه) قبل از ساعت ۸ بعد از ظهر از طبقه سوم منزل مجاورمورد دستبرد قرار گرفته سارق‌یاسارقین مبلغی از نقدواشیاءواوراق بهادار- اوراق‌امضاءدار- کارت ویزیت مقداری از کلید های منزل و اطاقها دسته چك شماره ٤۲۱ بانك بازرگانی دسته چك ۸۰٦۹ اتوبانك پارس ـ دفترچه تامین آتیه بانك پارس ـ دفترچه پس انداز بانك بازرگانی خودم دفترچه پس‌انداز بانك ملی آذر سیدخراسانی شناسنامه ٤۰۲۷٤مادرم بانورخساره هرمزی ـالمثنی شناسنامه ٤۰۲۷۷ خواهرم نوش آفرین هرمزی المثنای شناسنامه ۲۱۵آذر سیدخراسانی‌والمثنای شناسنامه ۲۸۳۹ فریبا سید خراسانی‌المثنای شناسنامه ۲۳۳۷۲ خودم چند رونوشت شناسنامه مقداری ازعکس های درباری عکس های خانوادگی و عکس های تکی ازخودم و اعضا خانواده (ممکن است چندقطعه عکس‌از دیپلم های تخصص‌درامور اداری و فنی از دولت فرانسه و مهندس کشوری ارتباطات هم‌جزو آنها باشد که اصل آنها نزد اینجانب موجود می‌باشد)گواهی‌نامه پلاستیکی رانندگی خودم وخواهرم نوش آفرین هرمزی را سرقت نموده‌اند مراتب فورا همان ساعت تلفنی بکلانتری ۱۱ اعلام گردید صبح روز بعد سرکار سرگرد سجادی رئیس محترم کلانتری ۱۱و آقای محمدجو کلانتر آگاهی بخش۱۱ ملاطفت فرموده‌بابازدیدمحل موضوع را تحت تعقیب قرارداده‌اند مراتب حضورا باطلاع بانکها رسیده خواهشمند است چنانچه باین حسابها که بسته و تجدیدشده چك ارائه شود آورنده چك را به‌پلیس ژاندارمری شعبه ٦ و ۷ آگاهی معرفی فرمایند و از اقداماتی که مقامات ذیصلاحیت جهت دستگیری سارق یاسارقین‌واسترداد اموال مبذول فرموده‌ومیفرمایند سپاسگذاری مینمایم .

پروفسورمهندس‌وجیه‌الله‌هرمزی

آ ـ ۲۰۷۱۹

آگهی اداره کل گمرك

چون مقررات مربوطه به‌ورود اتومبیلهای شخصی بادفترچه عبور فقط بمنظور رفاه حال توریستها و سیاحانی می‌باشد که برای‌مدت موقت بایران مسافرت مینمایند لذا باطلاع کلیه خارجیانی که به‌آنها اجازه داده شده تاخاتمه مهلت دفترچه عبور (کارنه‌دوپاساژ- ترپتیك) از اتومبیل های سواری خود درایران استفاده نمایند ولی عنوان توریست نداشته و درسازمان های دولتی یاغیر دولتی درمقابل دریافت حقوق انجام وظیفه نموده و یابشغل آزاد اشتغال دارند میرساند که‌هرگاه اتومبیل‌خودرا تاآخراسفندماه سال‌جاری از کشور خارج ننمایند موظفند به‌نزدیکترین اداره گمرك‌مراجعه و حقوق و عوارض گمرکی اتومبیل خودرا بپردازند و تریتیك این اشخاص بهیچوجه تمدید نشده وهرگاه پس از خروج‌مجددا باهمان اتومبیل یاباتومبیل دیگری بایران مراجعت نمایندموظفند حقوق و عوارض گمرکی متعلقه رابه‌گمرك‌خانه ورودی پرداخت وجواز قطعی گمرکی دریافت دارند .الف ٦۹٤۵

اداره کل گمرك

۱ـ۲

آ ـ ۳٦۵۷۲

آگهی مناقصه

نوبت دوم

سازمان جنگلبانی ایران جهت قرارگاه گارد جنگل درنوشهر احتیاج به‌یکدستگاه منبع آب بگنجایش ۱۰ مترمکعب آب بادکل و پایه و موتور پمپ‌ولوله مربوطه دارد .

پیشنهاددهندگان میتوانند بامراجعه باداره کارپردازی سازمان جنگلبانی ایران و اخذ یك نسخه از مشخصات پیشنهادات خودرا به‌ضمیمه ۵درصد بهای پیشنهادی اوراق خزانه و یك نسخه از مشخصات امضاء شده تاآخروقت اداری روزپنج‌شنبه۱ر۱۱ر۴۳ بدفتر سازمان تسلیم و رسید دریافت دارند به‌پیشنهادات فاقد سپرده (اوراق خزانه) و فاقد مشخصات امضاء شده مشروط و مبهم و یااینکه بعد از تاریخ معینه برسد ترتیب اثرداده نخواهد شد کلیه هزینه حمل منبع بنوشهر و نصب آن ومالیات‌و عوارض متعلقه بعهده برنده مناقصه خواهد بود . پیشنهادات واصله درساعت ۱۰ صبح روز یکشنبه چهارم بهمن‌ماه ۴۳ دراداره کارپردازی سازمان جنگلبانی ایران باز و قرائت خواهد شد و سازمان جنگلبانی ایران دررد و یاقبول هریك و یاتمام پیشنهادات مختار است . ضمنا برنده مناقصه باید ۵درصد بهای مورد معامله را جهت حسن انجام کار تضمین بانکی بسپارد . الف٦۹٤۷

رئیس سازمان جنگلبانی ایران‌ـسرهنك معصومی

آ ـ ۳٦۵٤

آگهی تجدیدمناقصه خریدونصب یخسازی

امور بهره‌برداری کارخانه های سازمان برنامه خرید ونصب یك کارخانه یخ‌سازی بظرفیت ۵ر۲تا۳تن در یك شبانه روز موجود در تهران را برای کارخانه سیمان لوشان واقع در منجیل گیلان بطریق مناقصه خریداری مینماید . علاقمندان میتوانند همه روزه دروقت اداری بدبیرخانه این امور واقع‌درمیدان‌بهارستان خیابان دانشکده طبقه چهارم ساختمان امور اجتماعی سابق‌مراجعه و اسناد مناقصه مذکور از قبیل شرایط مناقصه‌ـمشخصات کارخانه یخ‌سازی ـ نمونه قرارداد نمونه ضمانت‌نامه حسن اجرای قرارداد نمونه ضمانت‌نامه پیش پرداخت را بطور رایگان دریافت نمایند .

شرکت‌کنندگان درمناقصه فوق بایستی‌پیشنهادات‌خودراتاساعت ده (۱۰)صبح روز سه‌شنبه ششم بهمن ماه ۴۳ در قبال اخذ رسید بدبیرخانه این امور تسلیم نمایند . پیشنهادات واصله درساعت یازده (۱۱) صبح همان‌روز باز وخوانده خواهد شد .الف٦۹٤۸

امور بهره‌برداری کارخانه‌های سازمان برنامه

آ ـ ۳٦۵٦۸ ۱ـ۲

تبریکات

آقای محمود مقیمی‌همکار گرامی

انتصاب شما را بریاست فرهنك طالقان صمیمانه تبریك عرض نموده و موفقیت شما را آرزومندیم

مدیر دبستان ششم بهمن شهرك‌طالقان احمدهادیان ـ مدیر دبستان آرموت سیدزین‌العابدین میرحسینی

آ ـ ۳٦٤۷٤

سرکار سرهنك علی اکبر رجائی

ارتقاء درجه ،آنجناب را که نشانه لیاقت و کاردانی و کیاستی است که در تمام ماموریت‌ها مخصوصا درزمان ریاست شهربانی لرستان ازخود نشان داده‌اید تبریك عرض نموده سعادت و موفقیت شمارا از خداوند خواهانیم .

از طرف صنف فخار خرم‌آباد ـ جعفرسلطانی

آ ـ ۳٦٤۸٤

سرکار سروان سامانی

انتصاب بجاو شایسته جنابعالی را بریاست شهربانی قوچان صمیمانه تبریك میگویم امیدوارم در پست جدید همانند گذشته منشاء خدمات سودمندی باشید

مسجد سلیمان ـ محمدصادق‌امیری

کلاس های فوری گلسازی

در انجمن دوشیزگان و بانوان

در این کلاس در مدت یکماه طرز تهیه انواع گلها را فرامیگیرید

علاوه براین ، در انجمن این کلاس ها دراختیار شماست :

کمك های اولیه ـ انگلیسی (فوری ـعادی ـلوپرکمبریج ـ چای وگفتگو)ـآشپزی‌ـ گل آرائی‌ـ گلسازی ـنویسندگی‌ـ منشیگری‌ـ کاردستی ـشمع‌سازی ـخیاطی(٤ماهه‌ـ٦ماهه‌ـ۹ماهه‌ـ خصوصی و عمومی ـرانندگی‌ـ ماشین نویسی (یك ماهه‌وسه‌ماهه) .

برای کسب اطلاعات بیشتروثامنویسی بدبیرخانه‌انجمن(خیابان فرصت شاهرضا ـ شماره ۷۳ ـتلفن ٦۹۷۱۵) مراجعه‌فرمائید .

از تاریخ شروع کار کمیسیون مامور خرید امتیاز تاکسیها تاکنون

۵۰۴ تاکسی از کار خارج شد

امروز در حدود بیست روزاست که از کار کمیسیون خرید امتیاز تاکسیها میگذرد ظرف این مدت جمعا ۸۰۴ تقاضای فروش امتیاز به کمیسیون مربوطه تسلیم شده است تقاضا های فروش در کمیسیون مورد بررسی قرار گرفته و تاکنون جمعا ۵۰۴ امتیاز از تاکسیهای واجد شرایط خریداری شده است، تاکسیهائی که امتیاز آنها فروخته شده پلاك شخصی نصب کرده‌اند.

اطلاعات اجتماعی

● **معرفی رانندگان**

تاکنون از طرف ۵۰۴ مالك تاکسی که امتیاز پلاك خودرا به کمیسیون مربوطه فروخته‌اند ۴۰۴ راننده واجد شرایط با گواهینامه پایه یك و ۲ همگانی که کارت شهری نیز داشته‌اند جهت استخدام به کمیسیون خرید امتیاز معرفی شده‌اند و از طرف کمیسیون مربوطه رانندگان مزبور برای استخدام به شرکت واحد اعزام گردیده‌اند.

ترتیب استخدام رانندگان مزبور از طرف شرکت واحد اتوبوسرانی داده شده است، عده‌ای از این رانندگان که گواهی‌نامه پایه یك دارند برای کار روی اتوبوس های جدید شرکت واحد در نظر گرفته شده‌اند و عده‌ای دیگر از رانندگان جهت استخدام در سایر دوایر دولتی و یا شرکت واحد آماده میشوند.

● **پیش‌بینی**

باتوجه به تعداد مراجعات روزانه جهت فروش پلاك تاکسیها پیش‌بینی می‌شود تاپایان روز بیست وپنجم دیماه تعداد تقاضاهای فروش به یکهزار بالغ میگردد وچنانچه تقاضاهای فروش امتیاز بهمین ترتیب تسلیم کمیسیون گردد تاپایان ماه جاری که آخرین مهلت فروش امتیاز است ۲ هزار پلاك تاکسی فروخته‌شود

● **نوع تاکسیها**

خبرنگارما گزارش میدهد که امتیاز آندسته از تاکسیها تاکنون بفروش رفته که مدل پائین بوده و ادامه کار باآنها خالی از ضرر نبوده است وچون در این اواخر شماره تاکسیها ارزش خود رااز دست داده مالکین اینگونه تاکسیها سخت ناراحت بودند چون نه خود تاکسی قیمت داشت ونه شماره‌اش، اعلامیه دولت برای ایندسته از مالکین «شانس» بزرگی بود ودر همان چند روز اول ایندسته از مالکین برای فروش پلاکهای خود مراجعه کردند.

کارمندان روزمزد برق تهران

به حکمی تبدیل عنوان یافتند

روز گذشته بمناسبت تغییر وضع استخدامی کارمندان روزمزد سازمان برق تهران مراسمی با حضور کارکنان این سازمان در باشگاه نیروگاه شماره یك برپاشد. دراین مراسم نمایندگان کارمندان روزمزد از مساعی آقای دکتر مهندس جالینوس مدیر عامل و آقای محوی رئیس آموزش و کارگزینی سازمان سپاسگزاری کردند.

خبرنگار مادرباره تغییر وضع استخدامی کارمندان روزمزد سازمان برق تهران اطلاع میدهد. با تصمیماتی که اخیرا از طرف مقامات وزارت آب و برق گرفته شده بنا به پیشنهاد مدیر عامل سازمان برق تهران ومراقبت شورای عالی اداری کشور کلیه کارمندان روزمزد این سازمان که سالیان متمادی در بلا تکلیفی بسرمی‌بردند از عنوان روزمزدی به حکمی تبدیل شدند.

مقررات جدید

ورود و نصب بیسیم های اختصاصی

از این پس ورود بی سیم به کشور تابع مقررات مخصوصی میشود، هر شخص یاموسسه‌ای که از دستگاه بی‌سیم استفاده میکند باید اجازه مخصوص از وزارت پست و تلگراف دریافت دارد. دارندگان بی‌سیم باید تابع این مقررات باشند وماهانه معادل سیصد واحد مکالمه بوزارت پست وتلگراف پرداخت نمایند.

هر کسی از این مقررات سر پیچی نماید. مجازات خواهدشد وممکن است بزندان نیز محکوم شود و این مقررات در طرحی که اخیرا بوسیله وزارت پست و تلگراف و تلفن تدوین شده گنجانده شده است.

● **طرح جدید**

طرح لایحه قانونی جدید ارتباط بی سیم اختصاصی آماتوری در ۱۸ ماده وچند تبصره تهیه شده است.

این طرح از دیروز در کمیسیونی با حضور معاونین فنی وپارلمانی دادگستری و آقای مهندس شکیب‌نیا نماینده وزارت پست و تلگراف وتلفن در زارت دادگستری مورد بررسی و اصلاح قرار گرفت.

● **بی‌سیم‌های خصوصی**

بموجب طرح مذکور پس ازتصویب آن دایر کردن هر نوع دستگاه ارتباطی ورادیوئی اختصاصی باآماتوری وبهره برداری ازآن باید باتصویب واجازه و صدور پروانه مخصوص از وزارت پست و تلگراف انجام شود

همچنین در مواد این طرح پیش‌بینی شده که دارندگان و موسساتی که با اخذ پروانه، دستگاههای بی‌سیم اختصاصی یا آماتوری دایر میکنند علاوه بر آنکه باید تابع آئین‌نامه مخصوص باشند، باید ماهیانه حقوقی معادل سیصد واحد مکالمه بوزارت پست وتلگراف بپردازند.

برای وارد کردن دستگاههای فرستنده بی‌سیم بکشور و خارج کردن این قبیل اشیاء نیز علاوه براجرای مقررات گمرکی باید از وزارت پست و تلگراف اجازه بگیرند.

● **پروانه کار**

نقل وانتقال و خرید و فروش هر نوع فرستنده بی‌سیم بدون موافقت وزارت پست و تلگراف ممنوع است و وزارت پست و تلگراف کلیه بی سیم‌های فرستنده وارده بکشور راکه برای آنها پروانه صادر نشده و همچنین مدت اعتبار پروانه آنها منتفی شده است «پلمب» خواهد کرد.

در مورد عدم رعایت پیش بینی های قانونی در این طرح مجازاتهائی از ۳ ماه تا یکسال زندان پیش بینی شده است.

وزارتخانه های دادگستری کشور واقتصاد و پست وتلگراف مامور اجرای طرح مذکور هستند که پس ازتصویب در مجلسین بموقع اجراء گذاشته خواهد شد.

در گورستانها!

مردم را کلافه می‌کنند!

در محلات شهر

امروز معتمدین محلات جوادیه و نازی آباد طی جلسه‌ای از وضع بد وناراحت کننده گورستان‌های تهران شکایت کردند.

آقای حاج عابدی یکی ازنمایندگان مردم جوادیه گفت: ما طی شرحی که بشهرداری نوشتیم درخواست کردیم در وضع گورستان های خصوصی و عمومی تهران تجدید نظر نموده و دست اشخاص سودجو را از این اماکن کنار بزنند. وی گفت هنگامیکه مردم تهران برای بخاك سپردن عزیزان خود به گورستان ها میروند گداها و کارکنان گورستانها آنها راآنچنان درفشارو مضیقه میگذارند که بکلی کلافه میشوند.

درمراسم تدفین یك جسد حداقل بیست گدا و عده‌ای دیگر بعناوین مختلف اطرافیان متوفی را تلکه میکنند و این افراد بقدری سماجت بخرج میدهند که در صورت لزوم بابستگان متوفی در مقام خشونت و تندی نیز برمی‌آیند.

مردم محلات جوادیه و نازی‌آباد بنمایندگی از طرف سایر مناطق تهران از شهرداری میخواهند که بوضع گورستانهای تهران سروصورتی داده و نسبت به کنترل قیمت زمین وسریعه تدفین وجمع‌آوری متکدیان اقدام سریع نماید.

کاریکاتور روز:

گوشت منجمد به تهران رسید.

آگهی حراج

مقداری کالا از قبیل تیرچوبی. الوار. لاستیك. ذغال سنك ـ آهن نبشی میله آهن وانواع تیرآهن واشیاء متفرقه مشمول مواد ۱۴۹ـ۶۲ تعرفه راه‌آهن که درانبارهای کالا و توشه تهران موجود میباشد بعلت عدم مراجعه صاحبان محمول برطبق مواد مذکور در روزهای ۱ر۱۲ر۴۳ لغایت ۱۳ر۱۲ر۴۳ درانبارهای کالا وتوشه تهران بمعرض حراج گذارده میشود طالبین میتوانند برای کسب اطلاع بیشتر و رویت عین اموال همه روزه درسرویس اداری بانبار های کالا و توشه مراجعه نمایند و ضمنا صاحبان محمولات در صورت ادعا میتوانند درقبال ارائه مدارك ذیربط و رعایت مقررات مربوطه نسبت بدریافت کالای خود اقدام کنند عوارض متعلقه حراج برعهده خریدار میباشد. الف ۶۹۴۲

رئیس ناحیه راه‌آهن تهران

۱ـ۲ آ ـ ۳۶۴۵۸

سیاست خارجی آمریکا در آفریقا

صحبت از آقای والترزمزی وابسته سفارت آمریکا فردا دوشنبه ۲۱ دی ۵ عصر

انجمن ایران و آمریکا ـ عباس‌آباد.

مکالئوم

«بادقت مخصوص آلمانی»

موزائیکهای شکسته و فرسوده قدیمی را با مکالئوم روکش کنید. ارزان، بادوام، نسوز، الوان، عایق رطوبت و الکتریسته.

خیابان شاه ساختمان ۶۰۲۰۱ ـ ۶۱۳۰۸۴

آلومینیوم تلفن:

توجه کنید:

هم اکنون بیماری نیازمند خون شما است

حادثه خبر نمیکند شاید شما هم روزی محتاج خون بشوید

مرکز انتقال خون شیر و خورشید سرخ آماده است

شما خون بدهید یا خون شما را در اختیار نیازمندان بگذارید

خیابان ناصرخسرو جنب ارالقرآن

تلفن ۲۰۲۴۷۵

میدانید یا نمیدانید

فروشگاه حجله

از شما انتظار خرید ندارد ولی بدانید که در ارزان فروشی فروشگاه حجله مورد قبول عموم می‌باشد.

کراوات تراویرا	قیمت سابق ۱۵۰ ریال	فعلا ۸۵ ریال
زیرپوش پرلن زنانه	قیمت سابق ۲۱۰ ریال	فعلا ۹۰ ریال
بلوز زنانه درچهل مدل	قیمت سابق ۴۸۰ ریال	فعلا ۲۱۰ ریال
ژاکت زنانه در ۱۹ مدل	قیمت سابق ۵۵۰ ریال	فعلا ۲۱۰
شرت پرلن زنانه	قیمت سابق ۷۵ ریال	فعلا ۳۵ ریال
شرت مردانه درجه یك	قیمت سابق ۶۰ ریال	فعلا ۳۰ ریال
پیراهن مردانه اعلا	قیمت سابق ۲۸۰ ریال	فعلا ۱۸۰ ریال
جوراب زنانه خارجی	قیمت سابق ۱۲۵ ریال	فعلا ۴۵ ریال
دگمه سرشست درجه یك	قیمت سابق ۳۵۰ ریال	فعلا ۱۵۰ ریال
کیفهای زنانه درچهل مدل	قیمت سابق ۵۵۰ ریال	فعلا ۲۸۰ ریال
کیفهای شب درجه یك	قیمت سابق ۳۴۰ ریال	فعلا ۱۴۰ ریال

فروشگاه حجله کوچه پرلن روبروی جنرال مد تلفن ۳۹۵۰۱

جدول کلمات متقاطع شماره ۲۸۸۳

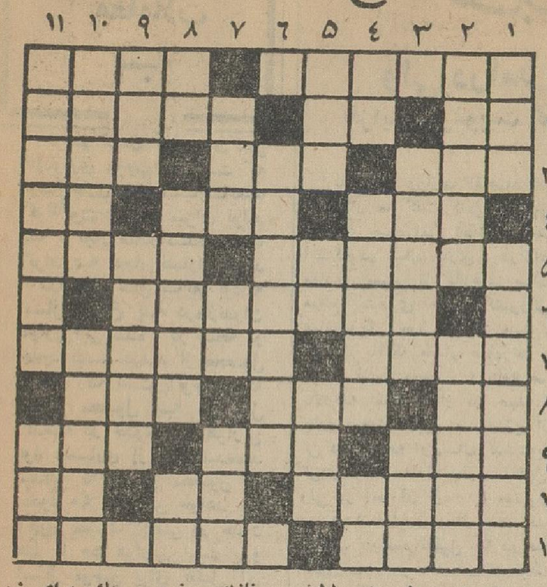

افقی: ۱ـ از سازهای زهی ـ جایگاه گناهکاران محکوم و متهم ۲ـ از انواع خاك ـ رودخانه‌ای در ایران ـ بزرگترین سد در مقابل دیپلمه ۳ـ دوستان بی آزار وسخنگویان خاموش ـ نقطه مقابل ارض ـ خودم را عرض میکنم! ۴ـ دراین فصل بیشتر در آسمان است ـ طلای سیاه ـ غصب معکوس ۵ـ معمولا به آدمهای زرنك ونیرنك باز میگویند ـ تهیدست ۶ـ آهنك‌ساز بزرك فنلاندی که چند سال پیش به‌اجدادش پیوست ۷ـ در انتهای عریضه های قدیم همیشه التماس دعا داشت ـ از وسایل نقلیه است اما نه در کشور ما ۸ـ ضمیر اشاره ـ میوه خوشگل ـ جاری اصفهانی ۹ـ نقاش معروف اسپانیائی ـ سابقا به‌سرویس غذاخوری چنین می گفتند ـ مطیع واهلی ۱۰ـ ییلاقی نزدیك تهران ـ یکی از فنون ـ واحد بها ۱۱ـ پایتخت ـ بازگشت.

عمودی: ۱ـ پشم لطیف و نازك ـ نوعی سنك برای زیر اسفالت ۲ـ همیشگی ـ از میوه‌های آب ده ۳ـ چنانکه ملاحظه می‌فرمائید دست ندارد ـ گوهر دیده ۴ـ منقار کوتاه ـ کتاب معروف و جالبی از آلبرکامو ـ دندانش را دشوارتر ازهمه میتوان از جاکند ۵ـ ازوسایل سیر عالم هپروت ـ ریشه وارونه ـ یارغار آفتابه ۶ـ آهنك‌ساز معروف آلمانی که کنسرتو ویولون زیبائی دارد ۷ـ عجب که سه‌حرف است و یك حرف بیش نیست ـ ضمیر انگلیسی ـ علم پیشگوئی ۸ـ واحد وزن ـ از اقسام لبو ـ گردن ۹ـ بازی بلوت وطنی ـ نسب از دست دارد و برسر نشسته ۱۰ـ فرش فقیر ـ از اقسام وکیل غیر مجلسی ۱۱ـ خانه‌ای که علی‌الظاهر همه از پارچه است ـ دم درکشیده.

حل جدول شماره ۲۸۸۲

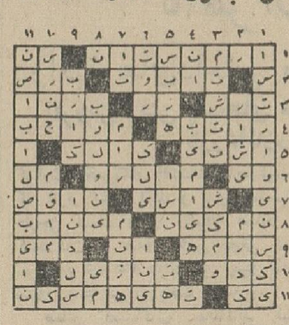

انجمن دوشیزگان و بانوان

تشکیل دوره جدید این کلاسهارا باطلاع میرساند:

خیاطی

این کلاس دارای دوره‌های عمومی و خصوصی است و در آن طرز برش و دوخت همه گونه لباس و پوشاك با متدگرلاوین تعلیم داده میشود.

آشپزی

دراین کلاسها، در مدت سه ماه، طرز تهیه انواع سوپ ها، غذا های ایرانی، خوراکهای فرنگی و دسرها رامی آموزید.

انگلیسی

انجمن دارای ۴ نوع کلاس انگلیسی است: فوری، عادی، عالی و گفتگو با معلمان امریکائی.

دراین کلاسها، درمدتی کوتاه باهمه رموز زبان انگلیسی آشنائی پیدا می کنید.

ماشین‌نویسی

این کلاس دارای دو دوره یك ماهه و سه ماهه است ودر این مدت ماشین نویسی فارسی و لاتین تعلیم داده میشود.

منشیگری

در این کلاس، در مدت ۴ ماه، باماشین نویسی، اصول منشیگری، نامه نگاری اداری، حسابداری، بایگانی و آداب معاشرت آشنامیشوید وبزودی در موسسات بکار می پردازید.

برای نامنویسی بدبیر خانه انجمن (خیابان شاهرضا ـ خیابان فرصت ـ شماره ۷۳ ـ تلفنهای ۴۰۲۱۱ ـ ۶۹۷۱۵ ـ ۶۴۴۹۶) مراجعه فرمائید و توجه داشته باشید که هنر جویان علاوه بر دریافت جوایز، بطور رایگان از جشنها و سرگرمی ها وسازمان ورزشی انجمن استفاده می کنند.

سپاسگزاری

بدینوسیله از مامورین فعال ووظیفه شناس شهربانی خمین که تحت سرپرستی آقای ستوان یکم فرتاش رئیس محترم شهربانی وظیفه‌شان را بخوبی انجام میدهند باین علت که ساعت ۱۱ صبح روز جمعه سیزدهم آذرماه موقعیکه ۱۱ نفر از اهالی ده‌فرفهان درنزدیکی شهربانی باینجانب حمله‌ور و قصد جان مرا داشتند بموقع سررسیده مرا از چنگال آنان بیرون آورده و از مرك حتمی نجاتم دادند اظهار سپاسگذاری مینمایم ضمنا از آقای صالحی فرماندار محترم و آقای کشاورز رئیس محترم دادگستری و آقای ستوان یکم حدادی خواه رئیس محترم ژاندارمری که سرعت جریان شکایت اینجانب را تعقیب نموده‌اند قدردانی مینمایم

خمین ـ جعفر احمدی

آ ـ ۳۶۵۴۲

آگهی مناقصه خرید لیوان بستنی

کارخانه شیر پاستوریزه تهران سه‌میلیون لیوان بستنی مورد نیاز خودرا طبق برك شرایط و مشخصات مربوطه از طریق مناقصه خریداری مینماید علاقمندان بایستی بامراجعه بکارخانه و مشاهده نمونه لیوانها و دریافت برك شرایط و مشخصات پیشنهادخودرا به‌ضمیمه سپرده مربوطه تاساعت ۱۰ صبح روز اداری ششم بهمن ماه ۱۳۴۳ بااخذ رسید بدفتر کارخانه تسلیم نمایند پیشنهادات رسیده ساعت ۱۱ همان‌روز در کمیسیون مربوطه باز و قرائت خواهد شد.

مدیرعامل کارخانه. مهندس داراب اسعد

آ ـ ۳۶۵۱۸ ۱ـ۲

GOLD SPOT

معجزه در یك ثانیه!

یك قطره گلداسپات ساخت انگلستان

۱ـ دهانرا خوشبو و نفس را مفرح

۲ـ دهانرا خوشمزه و ساعتها خوش طعم

۳ـ دهانرا ضد عفونی

۴ـ دهانرا خنك میکند

گلداسپات در شیشه های کوچك طلائی و زیبا زینت کیف و جیب شما است

فروش در داروخانه‌ها و لوکس فروشی های درجه یك شهرستانها یا بازرگانی خوشمقام ناصرخسرو.

نماینده انحصاری درایران شرکت متکوترید تلفن ۷۲۴۴۰

۱ـ۲ آ ـ ۳۶۵۳۴

اطلاعیه نمایندگی شوفاژ کودا

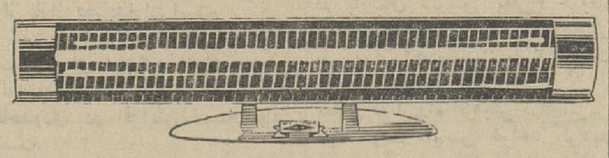

طبق اطلاع بعضی ازفروشندگان سودجو از حسن شهرت شوفاژ کوداسوء استفاده نموده و شوفاژ های متفرقه که تازه ببازار عرضه شده وازنظر فنی قابل اطمینان نبوده وحتی درحمام براثر بخار منفجر گردیده بنام شوفاژ کودا بمشتری معرفی مینمایند باطلاع عموم خریداران میرساند که شوفاژ کودا دارای مارك مخصوص و طبق عکس بالا پنج سال ضمانت شده لطفا در موقع خرید بمارك کودا توجه وحتما کارت قرعه‌کشی ازفروشنده مطالبه فرمائید.

نماینده انحصاری ساختمان پلاسکو تلفن ۳۰۲۵۰۹

آگهی اصلاحی مناقصه ۶۷۳ قلم لوله وشیر فلکه روز ۳۰ر۱۰ر۱۳۴۳

علاقمندان شرکت در مناقصه فوق بایستی برای دریافت اسناد مناقصه مبلغ پانصد ریال بصندوق بنگاه پرداخت نمایند.

آ ـ ۳۶۱۴۸ ۱ـ۲ بنگاه پتروشیمی

آگهی مناقصه

بنگاه پتروشیمی مقدار ۸ تن براده مس را طبق مشخصات موجود در اداره تدارکات بنگاه از طریق مناقصه داخلی خریداری مینماید. علاقمندان شرکت در مناقصه میتوانند باپرداخت دویست ریال اسناد مناقصه را از اداره تدارکات بنگاه واقع در خیابان حافظ ساختمان بانك کار دریافت و پیشنهادات خودرا حداکثر تاآخروقت اداری روز سه‌شنبه ۶ر۱۱ر۴۳ باداره دفتر بنگاه تسلیم و رسید اخذ نمایند.

بنگاه پتروشیمی

آ ـ ۳۶۱۵۰ ۱ـ۲

مسائل روز
معاملات پنبه

فراهم نبودن آمار های کافی کشاورزی موجب شده‌است که درسال‌جاری براثرانتشارشایعات گوناگون در باره میزان تولید پنبه ، تجار صادرکننده‌ومعامله گران پنبه ،دچار خساراتی‌شوند

درابتدای سال شایع بودکه امسال مزارع پنبه درمازندران دچاربی‌آبی شده و در نتیجه در حدود بیست درصد از محصول ازمیان رفته استوباتوجه‌باینکه میزان محصول پنبه در سال گذشته در حدود ۱۱۰ هزارتن بود ،بسیاری از تجارعقیده‌مند شدند که امسال محصول در حدود ۹۰ هزار تن خواهد بود وچون مصرف داخلی در حدود ۴۵ تا ۵۰ هزارتن است ، و امسال موجبی برای تقلیل آن درمیان نبود ، وعلاوه براین بازارهای صادراتی نیز بشکل سال گذشته باقی مانده بود، تجار صادر کننده چنین نتیجه گرفتند که امسال بعلت کمی محصول ، سال رونق‌پنبه‌خواهد بود و ازاینرو گروهی‌ازایشان شروع به پیش خرید محصول بقیمت های نسبتا بالا نمودند ، اما درماههای پائیز بار دیگر شایع شدکه محصول پنبه ، آنطور که شایع بوده تقلیل نداشته و ممکن است محصول فقط در حدود ۱۰ تا ۱۵هزارتن نسبت بسال گذشته کمترباشد معذلك این رقم نیز ، میتوانست بازار پنبه را برونق ببرد . اما ازماه گذشته بتدریج شایع گردید که محصول امسال فقط درحدود پنج هزار تن کمتر از محصول سال گذشته است و این شایعه هنگامی انتشاریافت که‌بسیاری از تجار صادرکننده مقادیر نسبتا زیادی‌پنبه‌خریداری کرده ودرانبار های تهران و شهرستانها جمع آوری نموده بودند و باین جهت انتشارشایعه اخیر طبعا موجب شد که گروه هائی که پنبه جمع اوری کرده بودند برای فروش سریع آن اظهار علاقه کنندواین‌امرموجب شدکه بهای پنبه که‌درماههای آخر تابستان بتدریج بالا رفته بود تنزل پیدا کند .

ضمنا بالا بودن نرخ در ماه های‌تابستان موجب شده بودکه امسال پنبه آنچنانکه باید در بازارهای خارجی بفروش نرودو میزان صادرات بحدسال‌گذشته نرسدو این امر نیز خود یکی ازعوامل دیگر تنزل نرخ پنبه‌در ماه آخر پائیز بود .

باین ترتیب ارقام و آمار ناصحیح و عدم دسترسی تجار صادر کننده و مصرف‌کنندگان داخلی به رقم واقعی میزان‌تولید پنبه درسال جاری،موجب‌خسارت هنگفتی شده چنانکه اکنون بسیاری ازمعامله گران پنبه به علت آنکه نرخ‌ها پائین رفته و خریدار نیزآنچنانکه موردانتظار ایشان‌بود،وجود ندارد ، برای پرداخت بدهی های خود دچار اشکال شده‌اند .

معذلك نگاهی به آمارصادرات که‌خوشبختانه درسال جاری به دقت‌و بفاصله چندروز تهیه می شود. نشان میدهد که تاپایان آذرگذشته ۴۳۳۹۱ تن‌پنبه‌صادر شده واین رقم نسبت به‌صادرات نه‌ماهه اول سال گذشته فقط پنجهزار تن کمتر است‌وباوجود این هشت هزار تن بیش از میزان صادرات نه‌ماهه اول سال ۱۳۴۱ میباشد و باتوجه باینکه میزان تولید پنبه درسال جاری بهرحال از ۱۱۰ هزار تن‌متجاوز نخواهد بود و مصرف داخلی‌نیز حداقل ۴۵ هزار تن است ، می توان گفت که از محصول‌امسال فقط در حدود ۱۸ هزارتن باقی مانده است که‌باید صادر شود و توجهی بمیزان صادرات پنبه درماههای‌زمستان‌سالهای گذشته نشان می دهد که نمی بایست نگران صدور باقی‌مانده محصول امسال باشیم . بخصوص که محصول پنبه ایران در بازارهای جهانی بخوبی شناخته شده و مشتریان مسلمی برای‌آن وجود داردو مطلعین صادرات پنبه‌نیز، عقیده دارند که‌در بعضی موارد خریداران خریدهای خود رااز کشورهای دیگر جلو می‌اندازند و سپس بسراغ‌بازار می آیندو تجربه صادر کنندگان‌قدیمی‌نیز این نظر را تائید می کند.

اما‌اگر ارقام صادرات امسال وامیدهائی که نسبت به آینده وجود دارد‌مشکل صادر کنندگان وبخصوص اندسته‌ئی راکه‌پنبه گران‌خرید دارند تاحدی حل خواهد کرد رفع این مشکل مسئله‌فراهم‌نبودن آمار کشاورزی وخطرات آنرا حل نمیکند زیرا تاجر صادر کننده ویا مصرف سرنوشت زندگی خود وهزاران کنندگان بزرك داخلی نمیتوانند نفر ازوابستگان‌بخود و تولید کنندگان‌را تابع‌شایعات‌بازارهای تهران‌وشهرستانها نمایند. مسئله تهیه آمار های دقیق کشاورزی ازده ها سال قبل سو دربعضی کشور هااز قبیل انگلستان‌ازدو قرن پیش حل‌شده است.دولت ترکیه‌درنیمه دوم قرن نوزدهم‌و بعض دیگر کشورهای‌خاورمیانه دراواخر قرن‌هذ کورادارات‌مجهز آمار کشاورزی تاسیس کرده‌و اینك همه هفته آمارهای دقیق دراختیار مصرف‌کنندگان‌داخلی وصادر کنندگان میگذارند‌علاوه براین به‌کمك همین آمار ها برنامه های متمرکز اقتصادی طرح میشود ولی متاسفانه‌چنین میشود ولی متاسفانه چنین بنظر میرسد که هنوز ما متوجه به اهمیت وارزش حیاتی‌آمارهای کشاورزی نشده‌ایم زیرا کلیه آمار هائی که دراین رشته تهیه میشود متاسفانه بیشتر بحدس وگمان شبیه است تا آمارهای واقعی و طرز تهیه آمار ها نیز باعدم دقت بسیار صورت می‌گیرد .

اما اگر این وضع درسی‌سال پیش تحمل پذیر بود امروز با تحولاتی که‌خواه ناخواه دروضع اقتصادی مملکت روی کرده است قابل تحمل نیست‌ونمیتوان بدون آمار ، برنامه‌های‌اقتصادی وتجاری مملکت را تنظیم نمود وازاینرو مصرا توصیه میکنیم که‌بموازات برنامه‌های‌مترقیانه‌ئی که‌درشته کشاورزی اجرا می شود برای تهیه‌آمار های دقیق نیز سریعا اقدام شود وگرنه عملا همه ساله و در مورد همه کالاهای کشاورزی مواجه با خساراتی‌نظیرخساراتی که‌امسال دررشته معاملات پنبه به تجار واردآمده است خواهیم بود .

«ناظر»

در حالیکه در نه‌ماهه اول امسال:

حجم صادرات تقلیل یافته

ولی درآمد صادراتی کشور افزایش پیداکرده‌است

افزایش مرغوبیت کالاها موجب شدکه عدم مساعدت‌هواموجب تقلیل درآمدهای کلی صادراتی نشود

یك مقام وزارت اقتصاد امروز به خبرنگار ما گفت «افزایش مرغوبیت کالاهای صادراتی ایران موجب شده استکه در سال جاری ، درازای‌صدور مقادیر معینی از کالاهای صادراتی ، مبالغ بیشتری نصیب کشورگردد. به عبارت‌دیگر چون کالاهای بهتری‌صادر شده ، باآنکه مقدار صادرات دربعض موارد ثابت مانده ، در آمد صادراتی بالارفته است . از آن جمله درسال جاری مقدار زیره صادراتی از۴۷۰۵ تن در نه‌ماهه اول‌سال گذشته به۳۷۸۶ تن‌در نه ماهه‌اول جاری تقلیل یافته ولی در آمد آن از ۱۰۰ میلیون ریال به ۱۰۱ میلیون ریال بالا رفته‌وباین ترتیب باوجود تقلیل ۲۰ در صد حجم صادرات ، در آمد آن نه فقط بهمان نسبت کاسته نشده ، بلکه یك درصد افزایش پیدا کرده است .

این وضع در مورد اغلب کالاهای صادراتی سال جاری بچشم میخورد و عموم کالاها بعلت رعایت استانداردو صدور جنس بهتر ، با قیمت‌بالاتری بفروش رفته است . میزان افزایش قیمت در بعض موارد از ۲۰ در صد بیشتر است و این امریکی از عواملی است که در سال جاری باوجودتقلیل میزان‌صادرات بعض کالاهای‌کشاورزی موجب شده است که در آمدصادراتی مملکت در نه ماهه اول در حدود ۲۴ میلیون دلار نسبت به نه ماهه اول سال‌گذشته ترقی پیدا کند .

شاخص افزایش مقدار وافزایش ارزش کالاهای صادراتی در نه‌ماهه‌اول سال جاری نسبت به نه ماهه اول‌سال گذشته از این قرار است .

فرش مقدار ۱۲۱ در صد ارزش۱۲۵ درصد ،پوست و چرم مقدار۱۳۵درصد ارزش ۱۵۶ در صد ،کتیرا مقدار۹۸در صد ارزش ۱۱۹ در صد ،پشم و کرك و مو مقدار ۸۰ در صد ارزش ۹۰ در صد ،زیره مقدار۸۰ در صدارزش۱۰۱ درصد ،کنجاله مقدار ۹۹ در صدارزش ۱۱۵در صد ،سالامبور مقدار۱۱۶ در صد ارزش ۱۵۸درصد ،ریشه شیرین بیان مقدار ۹۵ در صد ارزش ۱۴۴ در صد ، اقلام‌گوناگون مقدار۷۵درصد ارزش ۱۱۱ در صد ،

باین ترتیب میبینیم که ازلحاظ‌حجم اکثریت اقلام در سال جاری‌تقلیل یافته ویاترقی زیاد پیدانکرده‌ولی ارزش آن بنحو قابل توجهی افزایش پیدا کرده و بخصوص میزان‌افزایش (اقلام گوناگون) که شامل ده ها نوع کالای مختلف میباشدشایان توجه‌است زیرا حجم صادرات این کالاها از ـ ۹۴۵۰۰ تن به ۷۱۴۰۰ تقلیل یافته‌ولی ارزش آن از ۴۶۵ میلیون به ۵۱۷ میلیون ریال بالا رفته است .

● **سالامبور**

علت افزایش در آمد صادراتی‌همان طور که فوقا نیز اشاره کردیم ناشی از مرغوبیت و رعایت استانداردکالا هاست . از آنجمله در جدول فوق دیده میشود که‌مقدارصادرات‌سالامبور ۱۶ درصد ولی ارزش آن ۵۸ در صد بالا رفته‌است و این امر باین علت است‌که درسال‌جاری،مراقبت‌بیشتری درتهیه پوست‌بعمل میاید و بموجب مقرراتی که وضع شده‌بایت هرپوست سالم که‌از زسلاخ خانه خارج شود مبلغ‌پنج ریال بسلاخ جائزه داده می شود و بابت هر پوست لطمه خورده مبلغ پنجاه ریال‌از سلاخ بعنوان‌جریمه اخذمیشود . علاوه براین بادکردن‌لاشه ها بوسیله پمپ‌هائی که بتوصیه‌وزارت اقتصاد در کشتار گاه‌هانصب شده عملی میشود و باین ترتیب‌اولا پوست به‌آسانی از گوشت جدامیشود و از این گذشته بیماری‌های‌مختلف نیز ببوست سرایت نمیکند . در رشته کتیرا نیز امسال مراقبت بعمل آمدکه خاك وشن با جنس مخلوط نباشد و در نتیجه کالاهای صادره درسال‌جاری عمدتا فقط ۵در صد مواد خارجی مخلوط داشته است و حال‌آنکه درسال‌گذشته میزان مواد خارجی‌در بعض محصولات به ۶۰ تا ۷۰ در صد میرسید .

● **مراقبت مامورین**

مراقبت مامورین در مرزهای خروجی و همچنین تعیین جائزه برای کالاهای مرغوب وتقلیل‌جائزه کالاهای‌نامرغوب موجب شده است که بتدریج‌ازمیزان صادرات کالاهای نامرغوب کاسته‌شود و این امر در سالهای آینده بر درآمد صادراتی مملکت خواهد افزود. آقای دکتر عالیخانی وزیر اقتصاد چندی پیش اظهار نمودند که‌فقط با توجه باستاندارد کالاها و بدون افزایش مقدار و حجم صادرات میتوانیم‌حداقل بیست و پنج در صدبردرآمدصادراتی مملکت بیافزائیم و تجربه امسال‌نشان داده‌است که توجه بمرغوبیت کالا ها تا چه‌حد میتواند وصول باین هدف‌را تسهیل نماید تا جائیکه‌تقلیل مقدار و حجم کلی صادرات بعض اقلام کالا های کشاورزی از قبیل پنبه وخشکبار که ناشی از عدم‌مساعدت هواست نتوانسته است در آمد کلی صادراتی مملکت را تقلیل‌دهد و درسالی نظیر امسال‌که وضع جوی کمال‌عدم‌مساعدت را داشته است ، میزان‌صادرات‌مملکت درنه ماهه اول‌سال در حدود ۱۱۲ ، میلیون تومان یعنی معادل ۱۴ میلیون دلار افزایش پیدا کرده‌است .

۳۵هزارتن‌پنبه

درانبارهای‌داخلی مانده‌وصادرنشده‌است

بفروش‌نرفتن پنبه‌های موجود ، سرمایه قابل توجهی از بازرگانان‌راراکدکرده‌است

گزارش خبرنگار اقتصادی‌ماحاکیست که بازار پنبه راکد و بدون مشتری خارجی است و در نتیجه صادر ـ کنندگان با همه تلاش موفق نمی شوند برای ۳۵ هزار تن پنبه قابل صدور سفارش دریافت کنند .

صادر کنندگان معتقدند که خریداران بزرك و آشنای اروپای غربی بعلت آنکه بموقع‌و بخصوص در اول فصل با آنها قرارداد بسته نشده خرید خودرا در نقاط دیگر دنیا انجام داده‌اند .

● **رکورد سرمایه**

بهمین علت قیمت پنبه در ایران تنزل کرده، باآنکه قیمت فعلی برای صادرات صرف دارد معهذا مشتری و خریداری موجود نیست .

گفته میشود از کل پنبه های‌باقی مانده قریب ۳۰ تا۳۵ هزار تن قابل صدور است و اگر صادر نشودمصرف داخلی نخواهد داشت .

صادر کنندگان معتقدند که‌پنبه های موجود بالاخره تا فصل پنبه آینده صادر خواهد شد اما تاخیر در صدور موجب میشود که سرمایه زیادی راکد بماند و گردش پول و جریان معاملات در پنبه سرعت کافی نداشته باشد .

● **بازار کشور های غربی**

طبق آمار گمرکی از پنبه‌های نودر سه ماه اول سال‌در حدود ۳۰تا۳۲ هزار تن بخارج صادر گردید ،این رقم در سال قبل نزدیك به ۴۰هزار تن بود .

نکته‌ای که باید به‌آن توجه‌داشت اینست که در سال قبل در این‌موقع همه پنبه های اروپای شوقی صادر نشده بود در حالیکه امسال‌بمقدار زیاد باین مناطق صادر گردیده‌است ولی صادرات باروپای غربی‌تا این موقع سال نزدیك به ده هزار تن کمتر است .

بقیه پنبه ها هم باید در بازار اروپای غربی فروش‌رودسهمیه اروپای شرقی تکمیل شده و فروش در این قسمت ممکن نیست .

قیمت مسکوك طلا

در بازار تهران افزایش پیدا کرده است

۴۷۰ ریال وربع‌پهلوی ۲۵۰ تا۲۶۰ ریال معامله میشود ، تغییرات‌سایر انواع مسکوك محدود میباشد .

منابع مطلع در خصوص ترقی قیمت مسکوك طلا در بازار تهران معتقدند بواسطه کریسمس و ژانویه تقاضای خرید سکه طلا در بازار افزایش یافت و این امر در بهای آن تاثیر گذارده است .

بیشتر ترقی در انواع پهلوی صورت گرفته است.

زمینه ثابت

چون در حال حاضر زروسکه وورود طلا بکشور ممنوع میباشد لذازمینه سکه‌های طلای موجود ثابت است وفقط عرضه آن‌از طرف افراد ببازار واز بازار بخریداران است.

منتهی فقط بانك ملی در ماه اسفند برای ایام عید اقدام بفروش انواع پهلوی طلا میکند که این‌خود تاحدودی در افزایش زمینه موثر است.

در حال حاضر انواع پهلوی اعم از یك پهلوی ـ نیم پهلوی و ربع پهلوی طلا ۵تا۱۰ ریال ترقی کرده است وهم‌اکنون پهلوی حدود ۸۸۰ تا ۸۸۵ ریال ـ نیم‌پهلوی ۴۶۵ تا

طلا

پهلوی	۸۸۵
نیم پهلوی	۴۷۰
ربع پهلوی	۲۵۵
شمش طلاهرمثقال	۴۴۰
پانزده مناتی قدیم	۱۶۰۰
ده مناتی قدیم	۹۵۰
پنج‌مناتی قدیم	۴۴۰
یك‌تومان مسکوك‌نقره قدیم	۱۳۰
یك‌تومان مسکوك نقره‌جدید	۲۷
زرژ قدیم	۷۱۰
لیره عثمانی قدیم	۶۵۰
ادوارد	۷۳۰
بیست دلاری قدیم	۳۵۳۰
دلارمکزیکی قدیم	۴۶۰۰
اشرفی قدیم	۳۲۰

نرخ بنزین

درکشور سویس افزایش میابد

دولت سویس جهت تامین هزینه های مربوط به راهسازی مصمم‌است بهای بنزین را افزایش دهد .

لایحه مربوط به افزایش بهای بنزین تهیه شده که درماه آینده در پارلمان سویس مطرح خواهد گردید و بموجب آن بهای یك‌لیتر بنزین از ۵۲ سنت به ۵۷ سنت افزایش خواهد یافت

مبلغی که از راه افزایش بهای‌بنزین عاید دولت سویس خواهد گردید بمصرف هزینه های راهسازی‌خواهد گردید .

آقای«بن‌ون» وزیر دارائی‌سویس اظهار داشته است‌که در چند سال اخیر ۱٫۸۳۵٫۸۷۸٫۰۰۰ فرانك‌خرج احداث راههای کشور شده است که ۸۵ درصد آن از بودجه دولت مرکزی پرداخت گردیده معذلك از ۷۰۰ کیلومتر شاهراه اصلی فقط ۸۴٫۵ کیلومتر آن ساخته شده و ۱۷۳٫۶ کیلو متر دیگر در دست احداث است درمورد راههای درجه دوم و سوم بترتیب از ۶۳۰ کیلو متر ۸۰٫۷کیلومتر واز ۴۴۰ کیلو متر فقط ۱۰۵ کیلو متر آن‌ساخته شده است .

دولت انگلیس نیز تصمیم گرفته است برای رفع قسمتی از مشکلات مالی بهای بنزین را افزایش دهد . اما تصمیم‌دولت سویس قبل‌ازتصمیم دولت انگلستان اعلام گردیده‌است

یك میلیارد ویکصد و سی وهشت میلیون ریال

در هشت‌ماهه اول سال برای اجرای طرحهای صنعتی‌و معدنی پرداخت‌شده‌است

بمنظور اجرای برنامه های مربوط بامور صنایع و معادن کشور در ۸ ماهه اول سال جاری حدود یك میلیارد و یکصدوسی و هشت‌میلیون ریال از محل اعتبارات عمرانی‌برنامه پنجساله سوم در اختیار وزارتخانه ها و سازمانهای دولتی گذارده شده است . قسمت عمده این مبلغ که بالغ بر ۸۰۸ میلیون ریال است برای ایجاد و توسعه صنایع مختلف بسرمایه گذاران خصوصی اعتبارداده شده است و بقیه آن برای اجرای طرح ها و برنامه های مربوط به کمك فنی‌به‌سرمایه گذاران‌خصوصی در صنایع سرمایه گذاری‌وموسسات صنعتی و انتفاعی موجود دولت ،کمك فنی سرمایه گذاران خصوصی در معادن ، سرمایه گذاری در معادن دولتی جدید و سرمایه گذاری در صنایع جدید پرداخت شده است

از آغاز اجرای برنامه سوم تا پایان آبانماه سال جاری جمعا بالغ بریك میلیارد و هشتصد و پنجاه و چهار میلیون ریال جهت توسعه‌امور مربوط به صنایع و معادن کشور از طرف سازمان برنامه سرمایه گذاری شده است .

اطلاعات — اقتصادی

در آذرماه گذشته

۲۸۰ کشتی

وارد بنادر ایران شده است

۱۱۱ کشتی نفتکش و ۲۸ کشتی تجارتی در بندرشاهپور پهلوگرفت و بهمین‌جهت از نظر تعداد مراجعه کشتی ها این بندر مقام اول را داشته است

بررسی آمار فعالیت بنادر کشور درماه گذشته (آذر)نشان میدهددر ماه مورد بحث ۵۷ کشتی تجارتی‌با مقدار ۱۰۹٫۰۱۷ تن کالا به بندر خرمشهر وارد شده است .

ازکشتی‌های مزبور پس ازتخلیه کالا ۵۰ کشتی بامقدار ۲۴٫۶۱۸تن کالا از این بندر خارج شده‌است .

بندر شاهپور

در بندرشاهپور نیزدر ماه‌گذشته ۱۱۱ کشتی نفتکش و ۲۸ کشتی تجارتی پهلو گرفته‌اند . در ضمن ۱۱۳ نفتکش و ۲۱ کشتی تجارتی از این بندر خارج شدند .

کشتی‌های ورودی مقدار ۱۰٫۹۱۲ تن کالای دولتی و ۸۰٫۵۵۸ تن کالای تجارتی به‌بندر شاهپور وارد کرده‌اند.

مقدار ۳٫۳۶۴٫۴۱۶ تن نفت‌خام نیز از بندر معشور صادر شده‌است.

بندر بوشهر

درماه مورد گزارش ۱۰ کشتی تجارتی با ۴٫۵۵۷ تن کالابه‌بندر بوشهر وارد وپس‌از بارگیری۱۳۲۷ تن کالا از این بندر خارج شدند.

خارك

تعداد ۴۹ کشتی نفتکش نیز در آذرماه به جزیره خارك وارد و پس از بارگیری ۲٫۰۴۸٫۸۸۳ تن‌نفت خام صادراتی از این بندر خارج شدند .

یك کشتی باری با ۴۹ تن کالای شرکت‌های عامل نفت نیز در ماه مورد بحث بجزیره خارك وارد شد.

بندر عباس

در ماه گذشته ۶ کشتی تجارتی با ۲٫۳۹۵ تن کالابه بندر عباس‌وارد وپس از تخلیه و بارگیری ۵٫۰۰۰ تن کالا از این بندر خارج شدند.

بندر پهلوی

۱۷ کشتی تجارتی با ۱۰٫۷۱۷ تن کالا نیز در ماه گذشته به‌بندر پهلوی واردو پس‌ازتخلیه وبارگیری ۸٫۲۵۹ تن کالا از این بندر خارج شدند.

بندرنوشهر

درماه گذشته فقط یك‌کشتی تجارتی شوروی به بندر نوشهروارد وپس از بارگیری ۱۲۵ تن کالا از این بندر خارج شد.

فروشگاه شرکت تعاونی مصرف کارگران

کارخانه کبریت سه‌ستاره زنجان

مایل است برای خرید هر نوع اجناس نقد باتولید کنندگان و فروشندگان دست اول معامله نماید قیمت ونوع اجناس را با شرکت فوق‌درزنجان مکاتبه فرمائید . ـ۱ـ

نمایندگی فروش دراهواز

شرکت سهامی خشکه و فولاد (بهلر)

برای فروش اجناس خود که عبارت از فولاد ـ الکترودجوشکاری ـ ـ ابزار ـ کابل فولادی ـ ماشین‌جوشکاری ـ ماشین‌آلات صنعتی‌ومعدنی میباشدتقاضای نمایندگی می‌پذیرد .

خواهشمند است متقاضیان باذکرمشخصات کامل خود به‌آدرس‌خیابان‌خیام ساختمان بهلرمکاتبه فرمایند.

قابل توجه شرکت‌های تجارتی‌وبازرگانان

چون‌همه ساله آقایان بازرگانان وشرکتها عموما در اسفند ماه برای پلمپ دفاتر تجارتی خود باین اداره مراجعه می‌کنند و طبیعة تراکم کار ممکن است موجب تاخیر درانجام تقاضای آقایان و شرکتها شود از نظر تسریع و جلوگیری از تاخیر خواهشمنداست دفاتر تجارتی خودرا هرچه زودتر باین‌اداره تسلیم نمایند تادرسه ماهه آخرسال متدرجا کلیه دفاتر پلمپو امضاء شده تحویل گردد و از این حیث برای این اداره و آقایان بازرگانان وشرکتها مشکلاتی پیش نیاید . الف ۶۹۴۹

رئیس‌اداره ثبت شرکتها ومالکیت‌صنعتی .مهدی‌نراقی

آ ـ ۳۶۵۷۰ ۱ـ۲

سرویس اکسپرس

به بوشهر — به خرمشهر

سفرکشتی ازهامبورگ

۱۷ - ۲۱ روز

۱۹ - ۲۳ روز

ایران

سرویس سریع و مستقیم به

برنامه های دوهفتگی

ازبرمن - هامبورگ به: بوشهر - خرمشهر

بوشهر — خرمشهر

کشتی«هاینان»(اسکاندیناوی)	۲۶ژانویه۶۵	۲۹ژانویه۶۵	۱۹فوریه۶۵	۲۱فوریه۶۵
کشتی«نوئن‌فلس»(هانزا)	۹فوریه۶۵	۱۲فوریه۶۵	۵مارس۶۵	۷مارس۶۵
کشتی«گروتکرك»(هلندی)	۲۳فوریه۶۵	۲۶فوریه۶۵	۱۹مارس۶۵	۲۱مارس۶۵
کشتی«اویلدن‌فلس»(هانزا)	۹مارس۶۵	۱۲مارس۶۵	۲آوریل۶۵	۴آوریل ۶۵

خط کشتیرانی هانزا ـ خط کشتیرانی هلند وخلیج فارس

خطوط کشتیرانی اسکاندیناوی‌وخاورمیانه

نیازمندیها

استخدام

بچندنفر ویزیتور زن و مرد

نیازمندیم به لاله زارنو بالاتر ازچهار راه مهنا طبقه سوم مبل استیل‌مراجعه نمایند .

۱ـ۳ آ ـ ۲۰۵۸۹

Adertisement

An experienced Secretary Accountant, age 25-35, with perfect knowledge of Farsi and good knowledge of English is wanted for our Office in Province. Applicants should refer to the Personnel Office, Kampsax, Ave. Kushk No. 66.

بعده‌ای ویزیتور زن ومرد

تحصیلکرده نیازمندیم بین ۵ تا ۷ بعد از ظهر بموسسه مدگیسو تلفن ۶۴۲۸۰تماس بگیرند

۱ـ۳ آ ـ ۳۶۵۷

آگهی استخدام

دانشگاه تبریز طبق لایحه قانونی استخدام هیئت آموزشی دانشگاه‌برابر آگهی شماره۳۷۹۴ـ۲۴ر۹ر۴۳ منتشره از دانشکده ادبیات تبریز جهت‌تکمیل گروههای‌آموزشی بچهار تن‌استادیار جهت خدمت در دانشکده مزبور بشرح زیر نیازمند است .

۱ـاستادیار گروه آموزشی زبانهای خارجه (انگلیسی)

۲ـاستادیار گروه آموزشی‌جغرافیا

۳ـ استادیار گروه آموزشی تاریخ

۴ـ استادیار گروه آموزشی ادبیات فارسی

داوطلبان واجد شرایط از تاریخ بیست و چهارم آذرماه ۴۳ لغایت دو ماه با در دست داشتن مدارك لازم در تبریز بدفتر دانشکده ادبیات و در تهران باداره کل تعلیمات عالیه و روابط فرهنگی مراجعه و ثبت نام نمایند . استخدام پذیرفته شدگان موکول بتامین اعتبار خواهد بود .

معاون دانشگاه تبریز . دکترآزمون

۱ـ۳ ۳۶۳۹۸

سازمان آب تبریز برای‌تکمیل

کادر پرسنلی خود در تبریزافرادواجد شرائط زیر را استخدام میکند .

۱ـ مهندس ساختمان که بکارهای لوله کشی آب آشنائی کامل‌داشته و دارای تجربیات عملی چندین ساله باشد ۱نفر

۲ـلیسانسیه‌بازرگانی برای امور حسابداری‌که دارای تجربیات عملی چندین ساله باشد ۱نفر

متقاضیان میبایستی خدمت وظیفه‌خود را انجام داده و یا از خدمت معاف باشند واجدین شرائط میتوانند تاآخر دیماه تقاضاهای خود رابتبریزسازمان آب‌ارسال دارند .

سازمان آب تبریز

۱ـ۲ ۳۶۴۰۰

آگهی استخدام

وزارت بهداری ازمحل اعتبارات‌طرح های سازمان برنامه تعدادپزشك جهت خدمت درمراکز پیشگیری شهرستان هابا حقوق مکفی استخدام مینماید داوطلبین میتوانند حداکثر تا پایان دیماه جاری باداره کل اموراداری‌این وزارتخانه واقع در خیابان شمیران مراجعه کنند تا ترتیب مصاحبه و استخدام آنان داده‌شود. افرادیکه نمیتوانند شخصا درتهران حضوریابند ممکن است مدارك تحصیلی خود را بضمیمه تقاضای کتبی باپست سفارشی ارسال دارند .

ضمنا آقایان پزشکانیکه قبلا با آنها مصاحبه بعمل آمده جهت‌تکمیل پرونده ودریافت حکم استخدامی‌خود را باداره مزبور معرفی نمایند.الف ۶۸۱۱

وزارت بهداری

۱ـ۳ آ ـ ۳۶۰۵

برای مشارکت در یك

شرکت دامپروری و کشاورزی مدرن که دارای ۶۰ راس گاو هلندی و کلیه وسائل از قبیل چاههای متعدد و قنات و ساختمانهای متعدد و کافی میباشد به شریك معتبر که قادربه سرمایه گذاری و اداره باشد نیازمندیم تلفن ۳۰۳۲۵۱بعداز ظهرها

آ ـ ۳۶۵۶۲

به خانم یا آقائی

که‌ماشین نویسی انگلیسی وفارسی را بخوبی بداند و در امور دفتری تجربه کافی داشته باشد جهت تمام روز مورد احتیاج است تلفن۶۵۶۶۶ بین ساعت ۴ تا ۷

آ ـ ۲۰۷۴۱

فروشنده جهت فروشگاه

خواربار که بتواندتضمین نقدی‌بسپارد نیازمندیم تلفن ۷۵۸۷۱۲

۱ـ۲ ۶۷۸ ۳

دکتر داروساز

برای تمام وقت تهران خیابان‌فرح‌آباد ابتدای خیابان دوم نیروهوائی‌داروخانه رضائیان

آ ـ ۲۰۷۲۵

کتاب

برای خرید کتب موردنیازنان بفروشگاه های موسسه انتشارات امیر کبیر مراجعه فرمائید

خیابان نادری ـ چهارراه استانبول خیابان شاه آباد ـ روبروی باغ ـ سپهسالار خیابان ناصرخسرو ـ شمس العماره خیابان فردوسی ـ روبروی شهرداری خیابان استانبول ساختمان پلاسکو

۱ـ۳۰ آ ـ ۳۶۰۸

واعظ سیدجلال‌الدین افتخارزاده مولف کتاب اشکها و شادیهای و کتاب مادر برای مدت ماه رمضان تلفن ۹۵۱۹۹۹

۱ـ۲۶ آ ـ ۳۶۳۵

جویای کار

دوشیزه فرانسوی

در جستجوی کار در یك موسسه آبرومند میباشد تلفن ۶۲۵۷۷۱

۱ـ۵ آ ـ ۲۰۷۱۱

راننده پایه ۲ شخصی‌باسواد

جویای کار است براهنمای شماره ۴۷۳ اطلاعات مراجعه فرمائید .

آ ـ ۲۰۷۰۷

بانوئی آلمانی سن ۶۰ سال

با دخترش حاضر است خانه مرد مجردی رااداره نماید لطفا براهنمای شماره ۴۷۲ روزنامه اطلاعات‌مراجعه فرمائید .

مدیر حسابداری باسرمایه

پانصد هزار ریال جهت مشارکت در شرکت های مهم تجارتی آماده می باشد باراهنمای شماره ۴۷۴ اطلاعات مکاتبه فرمائید

مترجم درجه‌یك زبان‌آلمانی

جویای‌کار است تلفن ۶۲۰۵۴۱

آ ـ ۲۰۵۲۳

جوانی دیپلمه آشنا

بزبان انگلیسی دارای اطلاعات فنی ودفترچه پایان خدمتی‌جویای کاراست براهنمائی ۴۶۵روزنامه اطلاعات‌مراجعه شود .

۱ـ۲ آ ـ ۲۰۴۱۹

خوراك‌پز ایرانی و فرنگی

متاهل و باسابقه خیلی خوب که به زبان انگلیسی نیز آشناست جویای کاراست لطفا بشماره ۴۷۰دفترراهنمای روزنامه اطلاعات مراجعه فرمائید .

آ ـ ۲۰۵۹۱ ۲

شخصی تحصیلکرده اروپا

مسلط بزبانهای انگلیسی و فرانسه با ۱۶ سال سابقه کار در اموربانکی حاضر بکار است به راهنمای شماره ۴۶۸ روزنامه اطلاعات مراجعه‌فرمائید

۱ـ۲ آ ـ ۲۰۵۴۱

شریك دکتر داروساز

داروخانه مجهزی نیازمند است‌تلفن ۹۲۳۴۲

استخدام تمام روز

دوشیزه یا خانمی با معلومات سیکل برای کاردرمطب‌دندانپزشکی استخدام میشود تلفن ۴۶۳۳۶

۱ـ۲ آ ـ ۳۶۷۴

پزشکیار مرد دارای

پروانه برای کشیك شب‌تلفن۳۲۹۴۱

آ ـ ۲۰۷۲۳

آگهی استخدام

در اجرای تصویبنامه شماره ۴۲۹۷۶ ۲۴ر۹ر۴۳ هیئت وزیران‌وزارت‌آبادانی و مسکن‌درنظر دارد برای تکمیل کادر فنی و اداری بیست نفرمهندس راه و ساختمان ۱۱نفر، برق‌پنجنفر ـ معماری چهار نفر که در موقع ثبت نام بیش از سی سال نداشته باشند وسی نفر لیسانسیه (علوم‌اجتماعی سه‌نفر ، علوم اداری شش نفر ،حقوق اعم از سیاسی یا قضائی ده نفر ، علوم ریاضیات هفت نفر اقتصادچهار نفر)که در موقع ثبت‌نام بیش‌از ۲۸ سال نداشته باشند باانجام مسابقه ورودی و مصاحبه از بین داوطلبان طبق مقررات و آئین نامه های‌مربوطه بطور رسمی استخدام نمایند .داوطلبان می توانند بادر دست داشتن مدارك زیر :

۱ـفتو کپی یا اصل مدرك تحصیلی

۲ـشانزده قطعه عکس ۴در ۶

۳ـچهار برك رونوشت شناسنامه

۴ـبرك گواهی انجام خدمت‌یا معافیت از خدمت زیر پرچم

۵ـمعرفی نامه از سازمان هدایت فارغ التحصیلان کشور

۶ـبرك عدم سوء پیشینه

از تاریخ ۲۰ دیماه ۱۳۴۳ تاپایان‌روز ۲۸ دیماه ۱۳۴۳ برای دریافت برك درخواست شغل و ثبت‌نام باداره کل کارگزینی وزارت آبادانی و مسکن واقع در خیابان شمالی پارك شهر مراجعه نمایند .الف ۶۹۴۶

وزارت آبادانی و مسکن

۱ـ۲ ۳۶۵۶۶

اصفهان

دیکتاتور مالیخولیائی مصر خواب آشفته میبیند!

مردم بروجن و مبارکه رژیم حاکم گمراه مصر را محکوم کردند

***

بطوریکه خوانندگان ارجمند استحضار دارند بمنظور پاسخ‌گوئی به یاوه گوئیهای سرهنگ ناصر اخیرا اجتماعات عظیمی در شهرستانها تشکیل یافت و طی آنها طبقات مختلف اهالی انزجار شدید خودرا نسبت به رویه غلط حکومت فعلی مصر ابراز داشتند.

خبرنگارما در بروجن گزارش میدهد چند روز پیش مردم بروجن نیز برای کوبیدن مشت بدهان یاوه گویان میتینك باشکوهی در فلکه محمدرضا شاه پهلوی ترتیب دادند. دراین اجتماع نمایندگان طبقات مختلف مردم و گروه کثیری از اهالی حضور داشتند.

در آغاز سلام شاهنشاهی نواخته شد و برنامه میتینك اعلام گردید. سپس آقایان علی اصغر منصوری نماینده کامیونداران، محمد رضا پیراسته (خبرنگار اطلاعات) نماینده اصناف و جراید، مصطفی قلی الهیان، سرپرست سپاهیان دانش، محمد روحی شارق کارمند فرهنك، درویشعلی شبانیان نماینده کارگران ناصر جعفری کارمند فرهنك و ستوده دیلمی رئیس آموزش و پرورش پیرامون پیشرفت‌های سریع ایران درسالهای اخیر مطالبی بیان داشتند وهریك تنفر شدید خودرا از تحریکات دیکتاتور دیوانه و مالیاخولیائی مصر اعلام نمودند. این عده ضمنا آمادگی خودرا برای جانبازی درراه حفظ استقلال و [illegible] کشور ایران اعلام داشتند. پس از آن قطعنامه میتینك توسط آقای ملك احمدی رئیس دبیرستان شهاب بروجن باین شرح خوانده شد:

۱ـ ماشرکت کنندگان دراین اجتماع بزرك ادعای پوچ وبی‌اساس سرهنك ناصر مصروع را محکوم میدانیم.

۲ـ از اولیای امور تقاضا داریم هرچه زودتر صدای شوم وکریه‌این حاکم گمراه را در گلویش خفه کنند.

۳ـ ماباعموم هم میهنان عزیزهمصدا هستیم و برای حفظ تمامیت ارضی ایران عزیز از دریغ خون خودابا نخواهیم داشت. زنده باد شاهنشاه پاینده ایران.

***حرکت درخیابانها**

پس از قرائت قطعنامه و تصویب وتایید آن کلیه شرکت کنندگان درمیتینك که شعارها و پرچمهای کوچکی در دست داشتند درخیابان ها به‌حرکت درآمدندو درتلگرافخانه بروجن حضور یافتند. در تلگرافخانه نمایندگان طبقات مختلف از آقای رئیس پست‌وتلگراف تقاضا کردند که مراتب جانبازی آنان به پیشگاه ملوکانه معروض گردد.

***میتینك روستائیان**

کشاورزان قراء اطراف بروجن نیز دراین روز درمحل بانك اعتبارات کشاورزی و عمران روستائی بروجن اجتماع کردند و طی بیان مطالبی یاوه گوئیهای سرهنك ناصر مصری را محکوم کردند. در این اجتماع آقای خدابنده رئیس بانك ابراز احساسات پرشور روستائیان رانسبت بشاهنشاه تحسین نمود.

***درمبارکه**

برای جوابگوئی به اراجیف و تبلیغات مسخره عبدالناصر جمعیت انبوهی ازطبقات مختلف مردم مبارکه و قراء اطراف درمیدان شهرداری این بخش تشکیل یافت. در این اجتماع بیسابقه آقایان یزدان بخشدار لنجان، امینی مدیر روزنامه اصفهان، وعده‌ای از طبقات مختلف مردم شرکت داشتند.

در آغاز این میتینك آقای حریریان های لازم خواهد شد.

سرپرست شهرداری مبارکه پشتیبانی داشت و نسبت به‌تحریکات ناصر مردم مبارکه را از برنامه های ابراز انزجار نمود. سپس آقایان محمد مدنی نماینده فرهنگیان، یزدان بخشدار، آمادگی برای فداکاری در راه شاهنشاه و دولت آقای منصوراعلام اسفندیار ایران‌پور، مقدس، کاویان امیران مزخرفات سرهنك ناصر را و رضادانشی هریك ضمن اعلام محکوم کردند.

درراه عزیمت بمناطق سواحل جنوبی ایران

اولین دسته سپاهیان بهداشت وارد اصفهان شدند

نمایندگان طبقات مختلف مردم، سپاهیان بهداشت راغرق درگل کردند

خبرنگارما در اصفهان گزارش میدهد بعد از ظهر چند روز پیش اولین دسته سپاهیان بهداشت که عازم سواحل جنوب ایران بودند وارد اصفهان شدند و مورد استقبال قرار گرفتند.

بهمین مناسبت مجلس ضیافتی درباشگاه افسران اصفهان برپاشد که در آن آقای مهندس پارسا استاندار، تیمسار سرتیپ رستگار نامدار فرمانده مرکز توپخانه، دکتر افقه مدیر کل آموزش و پرورش استان، مسئولان سازمان های دولتی و عده‌ای از معتمدین محلی حضورداشتند.

در آغاز این مراسم آقای سید مجتبی کیوان یکی از معتمدین اصفهان قطعه شعری راکه‌بمناسبت ورود اولین دسته سپاهیان دانش سروده بود خواند. آنگاه ازمدعوین بشام پذیرائی بعمل آمد. این ضیافت تاده ونیم بعد از ظهرادامه داشت.

***مراسم بدرقه**

صبح روز بعد سپاهیان بهداشت عازم محل ماموریت خود شدند. بهمین مناسبت مراسمی از طرف مرکز توپخانه اصفهان در برابر عمارت شهرداری برگزار شد. در این آئین آقای مهندس پارسا استاندار، تیمسار سرتیپ رستگار نامدار فرمانده مرکز توپخانه، آقای سجادی شهردار و گروهی از طبقات مختلف مردم‌حضورداشتند

نخست سلام شاهنشاهی نواخته شد. آنگاه آقای مهندس پارسا پشت میکروفن قرار گرفت واظهار داشت:

شما جوانان غیور ووطن پرست و شاه دوست، با خدمت سربازی بزرگترین افتخار را برای خود در آغاز زندگانی اجتماعی‌بدست‌آورده ودر اجرای اوامراعلیحضرت‌همایونی برای خدمت به‌برادران وخواهران محروم روستاهای دور دست عازم هستید و من این توفیق بزرك را بعموم شما تبریك میگویم.

سپس تیمسار رستگار نامدار پیرامون وظایف خطیرومهم‌سپاهیان بهداشت مطالبی بیان داشت. پس از آن آقایان سجادی شهردار و دکتر ستوده مدیر کل‌بهداری‌درباره فعالیت‌های سپاهیان دانش سخن گفتند و در راه تامین احتیاجات بهداشتی روستائیان بیاناتی ایراد کردند و بعد آقای شهردار ازطرف مردم دسته گلی بنماینده سپاهیان بهداشت تقدیم نمود.

دراین هنگام نمایندگان اصناف حلقه های گل بگردن نمایندگان سپاهیان بهداشت آویختند و پس‌از گفتن خوش آمد بوسیله یکی از دانشجویان سپاه دانش نماینده سپاهیان بهداشت از محبت مردم اصفهان سپاسگزاری کردودرپایان مراسم بدرقه‌انجام‌میگرفت درحالیکه سپاهیان، اصفهان را ترك گفتند.

یکی از نمایندگان اصناف دسته گلی بگردن‌نماینده سپاهیان بهداشت می آویزد

آقای کیوان درضیافت سپاهیان بهداشت شعرمیخواند

برق شبانه روزی ۲۰ ساعته شد!

قبلااطلاع‌داده شد که هیئت مدیره برق بروجن باصدورتصوب‌نامه‌ای برق این شهرستان را شبانه روزی اعلام کرد. خبرنگارما در بروجن بدنبال گزارش قبلی خوددراین مورد گزارش‌میدهد شبانه روزی بودن برق بروجن چند روزی ادامه‌یافت لیکن‌پس از چند روز مجددا از ساعت کار آن کم شدوبه شبانه روز بیست ساعت تقلیل یافت.

اعضای هیئت مدیره برق درتماسی که باایشان بعمل آمد دراین مورد اظهار داشتند: چون باآن ترتیب کارخانه برق زیان می‌دید درمیزان کار موتور برق تقلیل‌داده شد و مقرر گردید کارخانه از ساعت هشت تا ۱۲ صبح تعطیل باشد.

مردم تقاضا دارند دراین مورد تجدید نظری بعمل آید وبرق بروجن شبانه روزی شود چون‌وقتی‌برق‌وجود داشته باشد مورد مصرف آنهم پیداخواهد شد.

بازدید بهداشتی

خبرنگارما در اسفید واجان اطلاع میدهد چند روز پیش آقای دکتر سید مهدی خاتمی رئیس بهداری باتفاق آقای دکتر غیور رئیس بیمارستان نجف‌آباد وارد اسفیدواجان شد و از درمانگاه و همچنین غسالخانه نیمه تمام این منطقه بازدید کرد. پس از این بازدید آقای دکتر خاتمی پیرامون تکمیل بنای غسالخانه مطالبی بیان داشت و افزود: چنانچه از طرف اهالی دراین مورد اقدام شود از طرف بهداری نجف‌آباد نیز کمك در آغاز این میتینك آقای‌حریریان های لازم خواهد شد.

بازدید مدارس

چند روز پیش آقای خادمی نماینده اداره آموزش و پرورش مبارکه از کلیه مدارس این بخش دیدن کرد ودرباره بهبودوپیشرفت‌امورتعلیماتی و تحصیلی دانش‌آموزان‌به‌متصدیان مربوطه دستوراتی‌داد.

در خورزوق نان ارزان نشده

دهقانان‌زیان‌دیده قادر بادای دیون خود نیستند

خبرنگارما درخورزوق مینویسد چند روز پیش عده‌ای از مردم خورزوق بدفتر نمایندگی اطلاعات آمدند و اظهار داشتند باآنکه قیمت آرد در اغلب شهرستانها ارزان شده معهذا درخورزوق آرد بقیمت کیلوئی یازده ریال بفروش میرسد و مردم از این اجحاف بستوه آمده‌اند.

این عده سپس گفتند: درسال گذشته بانك اعتبارات کشاورزی و عمران روستائی اصفهان بهریك از کشاورزان این منطقه مبلغی وام پرداخت ولی اکنون مدت مقرر برای استرداد وام به‌پایان رسیده و متاسفانه دهقانان بعلت زیان فراوانی که‌دیده‌اند قادر به‌ادای دین خود نیستند از اولیای امور تقاضا داریم حداقل ششماه بما مهلت دهند تا پس از برداشت محصول نسبت به‌پرداخت دین‌خود اقدام نمائیم.

مژده باهالی محترم اصفهان

ازتاریخ پنجم دیماه الی آخر دیماه فروشگاه کشمیر میدان ۲۴ اسفند انواع پارچه‌های محصولات کارخانهای ایران را باصدی ده تخفیف بمشتریان خود تقدیم مینماید.

آ ـ ش ۱۵۷۹ ۱ـ۱۲.

آب گرمکن

پلار

خودکار ـ زیبا ـ کم‌مصرف بادوام

باجدازه‌های ۳۰ و ۴۵ گالنی

سرویس مجهز

که همیشه وسیله نمایندگی فروش در اختیار شما میباشد

سرعت عمل منحصر به:

آب گرمکن پلار

است.

POLAR

تلفن ـ ۴۶۴۱

تلفن ۲۴۰۶

از ساعت ۵ تا ۷ بعد از ظهر در خدمت شماست

● آیا تاثیر دارد؟

بحمدالله وضع بارندگی امسال در اصفهان بدنیست. سهمیه گندم اصفهان هم که تعیین شده‌است آیا این عوامل در کاهش قیمت نان این شهر تاثیری خواهد داشت؟

«ر ـ ث»

● مرغ یاتخم مرغ فروش

اخیرا تخم مرغ‌هائی دربازار بقیمت‌دانه‌ای چهار ریال بمردم «قالب» میشود که مزه تخم‌مرغ‌را ندارد بلکه مزه علف بدبوئی رامیدهد! آیا مرغها دارند بما کلك میزنند یاتخم‌مرغ‌فروشها؟

«ف ـ محمدیان»

● شایعه ...

گویا شهرداری اصفهان در نظر دارد برای چراغهای نئون هرتیر چراغ‌خیابانها پنجاه ریال از کسبه عوارض دریافت دارد آیا این موضوع حقیقت دارد یاخیر؟

«مغازه داران چهارباغ»

● کسی ندیده

آیا شهرداری اصفهان نرخ خاکه ذغال را دراین شهرتعیین و تثبیت‌کرده است یاخیر؟ اگر تعیین کرده چرا آگهی آنرا کسی ندیده است.

گندم توزیع نشد

مدتها قبل برای توزیع گندم بین دهقانان اسفید واجان از کشاورزان این ناحیه آمارگیری بعمل آمدولی ماهها از آن تاریخ میگذرد وخبری از توزیع گندم نیست. بهمین‌جهت دهقانان از این موضوع مایوس شده‌اند و فکر میکنند که اولیای امور به آن توجهی نکرده‌اند. جا دارد نسبت به‌تقسیم گندم‌دراین‌ناحیه نیز اقدام شود.

درجلسه مجمع عمومی اولیاء محصلین دبستان نمونه یزد

معلمین و محصلین جایزه گرفتند

اقدامات انجام شده انجمن خانه ومدرسه تشریح گردید

بنابگزارش خبرنگارما در یزد چند روز پیش مجمع عمومی اولیای دانش‌آموزان دبستان نمونه پسران یزد باحضور آقای ذوالقدر رئیس دادگستری وعده‌ای از اولیای دانش آموزان درسالن آموزشگاه تشکیل شد.

رئیس انجمن خانه و مدرسه نمونه بیکی از معلمین ممتاز جایزه میدهد

دراین جلسه ابتدا آقای تقی اشتری مدیر دبستان ضمن گفتن خیرمقدم از فعالیت‌های اولیای‌دانش آموزان در رفع نقائص آموزشگاه تشکر کرد. سپس آقای‌لفوی‌خزانه دار انجمن درباره نتایج ثمر بخش تشکیل انجمن های خانه ومدرسه سخن گفت. آنگاه آقای ذوالقدر رئیس انجمن همکاری خانه و مدرسه رشته سخن را بدست گرفت و بیلان اقدامات انجام شده انجمن را درسال گذشته باستحضارسانید. آقای ذوالقدر ضمن دادن گزارش اظهار داشت: بااقدامات مجدانه انجمن درسال قبل نسبت به‌تعمیر کلاسها وسالن دبستان اقدام شده و برای تامین آب آشامیدنی دانش آموزان، دبستان لوله کشی گردیده است.

آقای ذوالقدر آنگاه جوایزمعلمین ودانش‌آموزان ممتاز دبستان را به آنها تسلیم نمود و از فعالیت های آقای اشتری مدیر دبستان اظهار قدردانی کرد. کسانیکه در این مجلس بدریافت جایزه نایل‌شدند عبارتند ازآقایان: سیدجواد کازرونی غلامحسین‌جاویدان، مهدی‌صراف، احمد صادقیان، محمد گلستانی، سید عباس هاشمیان، میراکبری وعلی اصغر حسینی.

مجلس تودیع

خبرنگارما در مبارکه گزارش میدهد بمناسبت انتقال آقای‌مقصودی رئیس پست و تلگراف مبارکه مجلس تودیعی از طرف مردم در عمارت شهرداری این بخش برگزار شد. دراین مجلس که گروهی‌ازفرهنگیان و طبقات مختلف‌اهالی‌شرکت‌داشتند ابتدا آقای تقی حریریان کفیل شهرداری و آقای مدنی یکی از فرهنگیان پیرامون خدمات گذشته آقای مقصودی سخنرانی کردند و پس از آن آقای مقصودی ازمردم مبارکه اظهار تشکر نمود.

توضیح اداره راه استان اصفهان

آقای مهندس شازاد رئیس اداره راه استان اصفهان‌درباره‌شرحی که در شماره ۲۲۷ ۱ مورخ ۸ر۱۰ر۴۳ صفحه اصفهان پیرامون خرابی راه اسفالته مورچه‌خورت به‌دلیجان و مسدود بود ن‌راه نطنز چاپ شد و توضیح میدهد:

بافعالیت‌های شبانه روزی اکیپ های برف روب اداره راه اصفهان تاکنون انسداد وخرابی در راههای مذکور دیده نشده و رفت و آمد وسائط نقلیه در این راه برقراربوده وصحت این ادعا، نامه تقدیرآمیز آقای فصیحی شهردار میمه می‌باشد که در تاریخ ۲۴ر۹ر۴۳ برای این اداره ارسال گردیده است.

عکسی از: تودیع بایك فرهنگی با سابقه

پس از چندین سال خدمت‌فرهنگی آقای حسین دانشجو رئیس‌آموزش اداره کل‌آموزش و پرورش‌اصفهان بافتخار بازنشستگی نایل شد و بهمین مناسبت مجلس تودیعی از طرف فرهنگیان ترتیب یافت.

این خبری بود که چند روز قبل از قول خبرنگارما در اصفهان در این صفحه درج شد. عکس بالا آقای مهندس پارسا استاندار را هنگام تسلیم هدایا به‌آقای دانشجو نشان میدهد.

اینست وظیفه...

باد زوزه میکشید و سرما بیداد میکرد. اغلب مردم درخانه های خود در کنار بخاری و یامنقل آتش یازیر کرسی نشسته بودند و بااین حال بازهم از سرما و برف شکایت داشتند!

اما دراین حال آقای رشیدی یکی ازآموزگاران‌فرهنك‌علویجه پس‌از گذرانیدن تعطیلات خود در علویجه از این شهر بوسیله موتوسیکلت بسوی محل خدمت خود یعنی دهکده علی‌آبادبیش میرفت. البته سرمای خارق‌العاده برای این‌آموزگار وظیفه‌شناس بی‌ضرر نبود اما او درمیان برف‌وسرما پیش میرفت چون‌نوآموزان در انتظارش بودند. آموزگار جوان تاآنجا که برایش مقدور بود از نیروی‌خود برای پیشروی استفاده کرد ولی در نزدیکی دهکده گزستان علویجه نیروی او تحلیل رفت واو بیحال بروی زمین در غلطید. چندین از دهقانان که از آن حوالی میگذشتند بکمك آموزگار قریه علی‌آباد آمدند و اورا بمنزل خود بردند. سرما به‌دست و پای این معلم فداکار آسیب رسانده بود و او می‌بایست چند روزی استراحت کند اما صبح روز بعد آموزگار بیمار از جای برخاست وباوجود اصرار فراوان مردم راه دهکده علی‌آباد را پیش گرفت. او درحالیکه به‌علی‌آباد میرفت میگفت: فرزندان من یکروز از کارشان عقب افتادند. امیدوارم آنها مرا ببخشند ...

«علویجه ـ خبرنگار اطلاعات»

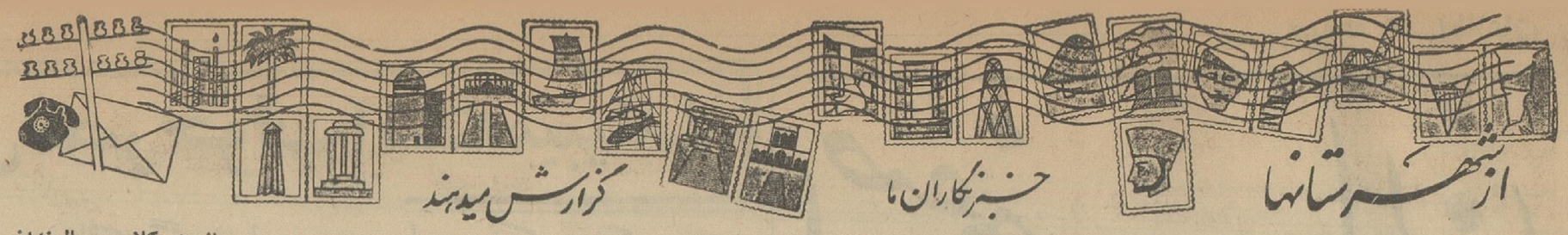

آذربایجان، در چنگال غول سفید..!

برف سنگین بیشتر گردنه‌ها و جاده‌های آذربایجان را مسدود و ارتباط شهرها را قطع کرده است

گرگهای گرسنه به شاهپور آذربایجان روآورده‌اند و در رضائیه مدارس ابتدائی تعطیل گردید

*** ادامه ریزش برف و کولاکهای وحشت‌انگیز در نقاط مختلف آذربایجان ترس و نگرانی شدیدی بین مردم بوجود آورده است.**

اغلب گردنه ها و جاده های مهم آذربایجان بسته شده و ارتباط اکثر شهر هاوبخشهای آذربایجان بایکدیگر قطع گردیده.

جاده‌چالوس از دو آب شهرستانك تاسیاه بیشه براثر نزول برف‌سنگینی مسدود شده است.

انقلاب هوا در بیشتر شهرستانها بخصوص در مناطق غربی و شمال غربی کشور که طی چند روز گذشته ادامه داشت، از بعد از ظهر پریروز ناگهان شدت یافت، برف سنگینی سراسر منطقه‌آذربایجان را بمحاصره درآورد، کولاك شدید برف درمناطق غربی و شمال غربی کشور موجب انسداد بیشتر راهها و توقف عبور و مرور وسائط نقلیه گردید و مردم را دچار نگرانی شدیدی کرد که هنوز با ادامه انقلاب هوا و بارندگی های شدید و بی سابقه این نگرانی ادامه دارد.

*** راههای بسته ...**

گزارش‌خبرنگار ما در تبریز حاکی است، ریزش برف سنگین و کم سابقه‌ای که از چند روز پیش در آذربایجان شروع شده بود، سرانجام سراسر منطقه آذربایجان را بمحاصره در آورد و موجب انسداد بیشتر گردنه ها و قطع ارتباط شهر ها و بخش های این استان بایکدیگر گردید. راههای اردبیل به مغان، خلخال و سراب ـ بستان آباد به سراب، میانه، قراچمن، تبریز ـ تبریز به اهر و تبریز برضائیه و تبریزبه جلفا قطع شد، گردنه‌معروف شبلی مسدود گردید و راه مهاباد نیز بسته شد و شهر تبریز در زیر پوشش ضخیمی از برف فرو رفت

بطوریکه در فرودگاه تبریز، پرواز و فرود آمدن هواپیما ها دچار وقفه شد و درخیابانهای شهر وسائط نقلیه تقریبا از حرکت بازماندند.

از دیروز با ادامه ریزش برف در تبریز مامورین اداره راه باوسائل لازم شروع ببرف روبی در باند فرودگاه تبریز نمودند ولی تا بعد از ظهر دیروز باند فرودگاه پوشیده از برف بود و هواپیما ها قادر به پرواز و یافرود آمدن نبودند.

*** در ماکو واهر**

سه شبانه روز ریزش برف در ماکو موجب قطع ارتباط بین این شهر با کلیه نقاط اطراف گردید. باادامه بارندگی ارتفاع برف در شهر ماکو به ۵۰ سانتیمتر و در حومه به یکمتر رسید و فعلا توده های برف جاده های ماکورا مسدودکرده و عبور و مرور در آن صورت نمی گیرد.

آنچه بیش از همه موجب تاسف میباشد اینستکه با شدت ریزش برف و انسداد راههای ماکو، بیماری سرخك بشدت بین اهالی قراء بارون قره‌خاك سفلی از توابع ماکو شیوع یافته و تابحال در قریه بارون ۱۳ طفل بعلت ابتلاء باین بیماری وعدم دسترسی بپزشك‌ودارو فوت‌کرده‌اند بقرار اطلاع تعداد قربانیان سرخك درقریه قره‌خاك سفلی نیز به ۱۰ نفر رسیده و مردم از مقامات‌مربوط تقاضای کمك فوری دارند.

*** باران سیل آسا**

بعد از ظهر پریروز همزمان با ریزش برف شدید در بیشتر نقاط آذربایجان، باران سیل آسائی در منطقه‌سردرودبین‌راه تبریز وآذرشهر بارید که مدت دو ساعت ادامه‌داشت براثراین بارندگی در چند نقطه سیل برف شده و در راه مانده اند. فعلا گردنه های حیران د رراه اردبیل آستارا و صائین در راه اردبیل ـ سراب باز میباشد ولی اگر ریزش برف همچنان ادامه یابد ظرف مدت کوتاهی این دو گردنه نیز مسدود خواهد شد.

*** مغازه ها تعطیل شد**

بدنبال ریزش شدید برف در ـ شاهپور آذربایجان، سراسر این منطقه سفیدپوش شد و برف سنگینی بزمین نشست و با ادامه ریزش‌برف گردنه های قوشچی، قره تپه و جاده های اطراف مسدود گردید. این بارندگی شدید چنان نظم شهر را مختل کرد و برشدت سرما افزودکه اغلب مغازه ها تعطیل شد و کسبه بخانه های خود پناه بردند. عجیب اینکه یکدسته گرك گرسنه نیز بعلت نیافتن طعمه بشهر شاهپور روی ـ آوردند و ترس و وحشت زیادی بین مردم تولید کردند ولی گرگها در نزدیکی بیمارستان دولتی با مقاومت مردم روبرو شدند و بخارج شهر متواری گردیدند.

*** تعطیل مدارس**

برف شدید و سنگینی که رضائیه را فرا گرفت، موجب تعطیل بعضی مغازه ها گردید و بعلت شدت‌سرما و مشکل بودن عبور و مرور در معابر ازطرف اداره فرهنك دستور داده‌شد کلاسهای اول تا چهارم دبستانها تا روز دوشنبه آینده تعطیل شود.

تا دیروز ارتفاع برف در رضائیه به هشتاد سانتیمتر میرسید و بعلت انسداد گردنه های قوشچی، بك‌زاده و حیدر آباد عبور و مرور وسائط نقلیه متوقف بود ولی اکنون با اقداماتی که‌بعمل آمده مامورین‌اداره راه‌مشغول باز کردن راهها میباشند. ناگفته نماند که لشکر رضائیه کمك ذیقیمتی برای باز شدن راههانموده و سربازان باماشینهای برف روب دوشادوش ماموران شهرداری بباز کردن راههای معابر پرداخته اند و اگر ریزش برف ادامه نیابدبزودی راههای این منطقه باز خواهدشد.

*** دومتر برف**

طبق اطلاع واصله از اداره راه قزوین، کولاك برف در گردنه کوئین واقع در راه قزوین ـ رشت و گردنه های راه بیجار ـ زنجان همچنان ادامه دارد و ارتفاع برف در گردنه های بیجار به دو متر رسیده است.

هم اکنون مامورین با ماشین های برف روب در تمام جاده های قزوین مشغول برف روبی هستند. ریزش برف در قزوین تا بعد از ظهر دیروز متناوبا ادامه داشت و اکنون راههای این منطقه باز است.

*** کشاورزان خوشحالند**

طبق گزارش خبرنگار ما درشیراز ریزش برف و باران در بیشترنقاط فارس ادامه دارد و کشاورزان این منطقه که طی چند سال اخیر بعلت عدم بارندگی متحمل خسارت زیادی شده بودند اکنون باوقوع این بارندگیهای‌پی‌در پی در شعف‌فراوانی بسرمیبرند.

از بعد از ظهر پریروز ریزش باران در شیراز شروع شد که پس از چند ساعت تبدیل ببرف گردید. این برف که بسیار شدید و توام باطوفان بود تا بعد از ظهر دیروز ادامه داشت. ضمنا در اردکان‌فارس دهبید، گردنه کولی‌کش و صالح‌آباد اصطهبانات و نقاط دیگر همچنان برف‌میبارد و درصورت ادامه بارندگی بطور قطع گردنه کولی‌کش بسته خواهد شد.

چون ارتفاع برف در شهر شیراز زیاد بودو باند فرودگاه شیراز در زیرقشر ضخیمی از برف قرار گرفته بود دیروزپرواز و فرود آمدن‌هواپیما ها در فرودگاه شیراز متوقف گردید ولی بدستور مقامات مربوطه مامورین باوسائل‌لازم اقدام ببرف روبی کردند

در مازندران و گیلان

گزارش خبرنگاران ما در بعضی از شهر های‌مازندران و گیلان حاکیست که طی چند روز گذشته بارندگی هائی در نقاط مختلف صورت گرفته است. در بابل و بابلسر باران شدیدی باریده و دریا طوفانی شده و ارتفاع برف به ۴۰ سانتیمتررسیده و در نکا نیز باران شدیدی ریزش کرده است.

اسکی در خیابانها!

همانطور که قبلا اطلاع داده‌شد، باادامه ریزش برف در همدان، این شهردر زیر پوششی از برف فرورفت و ارتفاع برف در شهر تا یکمتررسید وعبور و مرور وسائط نقلیه درخیابان ها مشکل شد. اگرچه این‌بارندگی شدید باعث ناراحتی عده ای ازاهالی گردیدولی آن دسته از مردم‌خوشذوق همدان با بزمین نشستن برف بفکر اسکی بازی! افتادند و جاده های صاف و پربرف شهر از جمله جاده عباس آباد را تبدیل به پیست اسکی کردند و ساعتها ببازی اسکی و سوار شدن بر «لوژ» پرداختند! هنوز شهر همدان در زیر قشر ضخیمی از برف قرار دارد.

انسداد راه چالوس

خبرنگار ما در کرج گزارش می دهد: از ساعت سه بعد از ظهر دیروز از عبور اتوبوسها و اتومبیل ها بطرف چالوس جلوگیری‌شد زیرا این جاده براثر نزول برف‌سنگین و سقوط‌بهمن در مسافت زیادی مسدود گردیده بود. فعلا مامورین راه با وسائل وتجهیزات لازم مشغول‌فعالیت برای‌بازکردن جاده چالوس میباشند

منظره ای از یك خیابان پر برف‌تبریز که عبور و مرور اتوبوسها و اتومبیلها در آن بسختی صورت میگیرد.

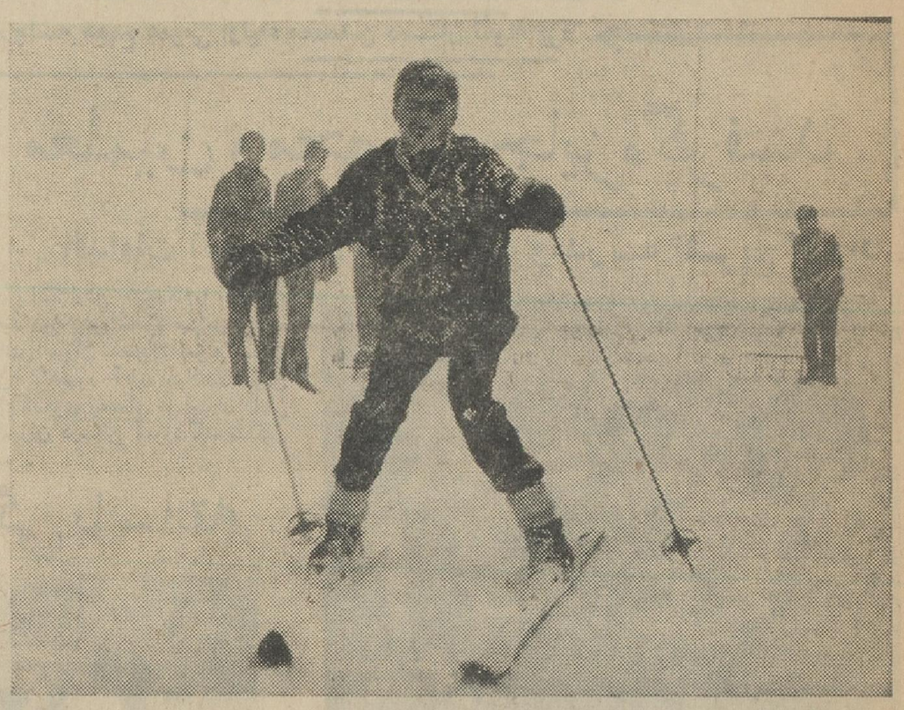

عده ای از مردم خوشذوق‌همدان، جاده های پر برف را تبدیل به پیست‌اسکی کردند! وساعتها به بازی اسکی و سوار شدن‌بر «لوژ» پرداختند.

نمایندگان اطلاعات در خدمت مردم

مردم شهرستانها بوسیله نمایندگان اطلاعات خواسته‌های خود را شرح میدهند

دهقانان کلاردشت مهلت میخواهند!

عده‌ای از نمایندگان کلاردشت با مراجعه بدفتر نمایندگی اطلاعات اظهار داشتند: سال گذشته مبالغ‌وام از بانك اعتبارات کشاورزی و عمران روستائی شهسوار و چالوس دریافت کردیم که اکنون مهلت پرداخت قسمتی از آن منقضی شده ولی چون طی چندسال اخیر بعلت خشکسالی و بروزآفات لطمه شدیدی بمحصولات زراعتی ماوارد شده و متحمل خسارات زیادی گردیده‌ایم فعلا قادر بپرداخت آن نیستیم، ازطرفی‌بانك کشاورزی‌چالوس مرتبا مبالغی را که پرداخته است مطالبه میکند و نمی دانیم بدهی خودرا چگونه بپردازیم؟ تقاضایمان اینستکه بانك اعتبارات کشاورزی و عمران روستائی چالوس یکسال دیگر بما مهلت بدهد تا بتوانیم مبالغی جمع آوری و بدهی خود را پرداخت کنیم. در غیر اینصورت قدرت پرداخت آنرا بهیچوجه نخواهیم داشت.

اگر ماشین برف‌روب فرستاده شود

جمعی از نمایندگان بازرگانان و کسبه مهاباد بدفتر نمایندگی اطلاعات آمدند و ضمن اظهارخشنودی ازمطلبی که چندی پیش در باره خرابی‌و انسداد جاده مهاباد،سردشت درروز نامه اطلاعات‌درج گردیده بود گفتند چون این راه از یك منطقه کوهستانی میگذرد، با نزول‌برف بسته میشودو عبورو مرور وسایط نقلیه متوقف میگردد.

برای آنکه این راه همیشه باز باشد، باید همیشه یکدستگاه ماشین برف روب در گردنه زمیزان بین جاده مهاباد ـ سردشت مستقر باشد تا بمحض‌نزول وانباشته شدن برف، جاده پاك شود و وسایط نقلیه به آمدو رفت خود ادامه دهند.

این عده اضافه کردند، اکنون عبور و مرور کامیونها از جاده مهاباد سر دشت بسختی صورت میگیرد و رانندگان کامیونها برای حمل هر تن‌بار از این جاده پنجهزار ریال کرایه می خواهند و البته حق هم دارند، چون عبور ازاین جاده بمنزله استقبال از مرك است!

بازدید کلاس سالمندان

گزارش خبرنگار ما در رودبار قصران حاکیست، اخیرا آقای محمد حسین طرفائی رئیس فرهنك رودبارقصران از کلاس سالمندان دبستان دخترانه قشم بازدید کرد و در این بازدید از مسئول کلاس سالمندان‌قدردانی بعمل آمد. ناگفته نماند که در دهات شمشك و میگون نیز کلاسهای مبارزه با بیسوادی باتوان دائر شده است.

قرعه‌کشی مشمولین

بنابگزارش خبرنگار ما در ساوه، مراسم قرعه‌کشی مشمولین نظام‌وظیفه ساوه با حضور آقای فرماندار و عده‌ای از معاریف انجام شد. در این مراسم با انجام قرعه‌کشی ۸۸ نفر ازمشمولین سرباز شناخته شدند که بتهران اعزام گردیدند. امسال قرعه‌کشی مشمولین با نظم وترتیب انجام گرفت و اهالی ازاینموضوع اظهار مسرت میکنند.

در انتظار ساختمان رختشویخانه

خبرنگار ما در ساوه طی گزارشی مینویسد، مدتی است اهالی جنوب شهر ساوه از مقامات مربوطه تقاضا دارند یك رختشویخانه عمومی دراین منطقه ساخته شود ولی متاسفانه‌هنوز این‌موضوع جامه عمل نپوشیده‌است. اهالی انتظار دارند شهرداری‌ساوه در اینمورد اقدام لازم را بعمل آورد.

درقم از سپاهیان بهداشت بگرمی استقبال شد

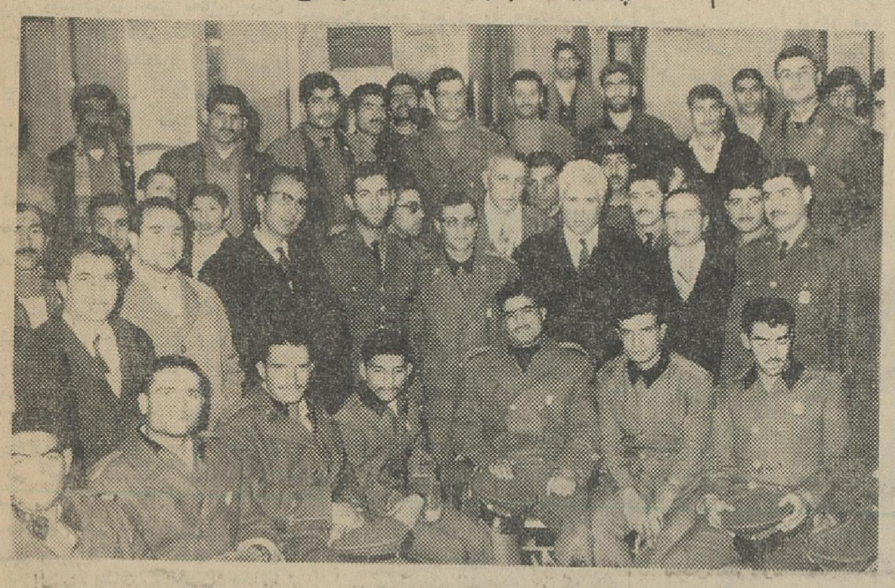

طبق گزارش خبرنگار مادر قم، چند روز پیش پنجاه‌نفر از سپاهیان بهداشت که عازم نقاط مختلف سیستان‌و بلوچستان بودند، واردقم شدند و از آنان استقبال گرم و پرشوری بعمل آمد سپاهیان بهداشت پس از ورود دریکی ازمهمانخانه‌های قم باستراحت پرداختند و همان شب در مجلس ضیافتی که‌از طرف اداره بهداری باحضور آقایان فرماندار و روسای‌ادارات‌واعضای انجمن بهداری ترتیب داده‌شده بودشرکت کردند و در سر میزشام ازطرف آقایان دکتر شکرائی‌رئیس‌بهداری و مدیر عامل انجمن‌بهداری قم وهمچنین نماینده سپاهیان بهداشت سخنرانیهای مفیدو موثری ایراد گردید

صبح آنشب سپاهیان بهداشت درمیان بدرقه پرشور فرهنگیان و سایر طبقات مردم قم، این شهرستان رابمقصد بلوچستان ترك گفتند. عکس بالا عده‌ای ازسپاهیان بهداشت رادر کنار آقایان فرماندار رئیس بهداری و عده‌ای از معاریف قم نشان میدهد.

انتخاب شدند

قصران، در جلسه انجمن همکاری خانه و مدرسه دبیرستان قشم که با حضور آقایان رئیس فرهنك و سرپرست دبیرستان تشکیل گردید، آقایان حاج اسمعیل صالحی بسمت رئیس، جعفر قلی صالحی بسمت نایب رئیس، جمال میرحسینی به سمت منشی، کوچول میر محمد حسینی بسمت خزانه‌دار، دکتر ابراهیمی، علی اکبر صالحی وحاج سلطان میرزائی بسمت عضو انجمن انتخاب شدند.

زنان کشاورز در رضائیه زراعت خود را مکانیزه کرده‌اند

هفت نفر ازبانوان رضائیه که‌بکار کشاورزی اشتغال دارند، برای توسعه وپیشرفت امور زراعتی‌خود و تشویق بانوان این شهرپشرکت‌درکارهای کشاورزی قدام بخرید ماشین آلات زراعتی نموده‌اند.

این‌بانوان فعال که باعلاقمندی قابل تحسینی در مزارع خود کار میکنند ضمن مذاکره‌ای‌اظهار امیدواری نمودند که باخرید «تراکتور» و «کمباین» و سایر ماشین آلات کشاورزی بکار خود توسعه دهند واین امر موجب شودکه سایر بانوان بشرکت در امور کشاورزی و سایر کارهای عملی بپردازند.

دیگر بمستمندان شهرری کمك نمیشود

وجود اختلافاتی باعث قطع کمك شده است

خبرنگار ما در شهرری گزارش میدهد: تا چندی پیش ازطرف‌موسسه آمریکائی کاره مواد غذائی وخوراکی بشهرری ارسال و توسط سازمان جوانان شیرو خورشید سرخ‌شهرری بین مستمندان توزیع میشد. اخیرا این کمك عملا قطع شده و هم اکنون باوجود سرمای هواهیچگونه کمکی از این طریق بمستمندان شهرری‌نمی شود.

گفته میشود علت قطع این‌کمك اختلافاتی است که بین متصدیان مربوطه در تهران و شهرری ایجاد شده وبهمین جهت موسسه کاره‌هم ازکمك‌خودداری کرده‌است. اهالی تقاضا دارند ترتیبی داده شود که با رفع اختلافات موجودکمکهای موسسه کاره بمستمندان شهرری همچنان ادامه یابد.

مردی که جنازه‌اش را ربودند

بطوریکه قبلا اطلاع داده شده‌چند روز پیش عده‌ای ناشناس، جنازه مردی را که برای کالبد شکافی و تشخیص علت‌مرك به بیمارستان‌پهلوی سنندج حمل شده بود از اطاق عمل بیمارستان ربودند ولی بعدا ۱۰ نفر آنان دستگیر شدند و تحت تعقیب قرار گرفتند.

این جنازه متعلق به مردی بنام «اشرف خانپور» بود که عکس وی در بالا چاپ شده است. گفته میشود اشرف‌توسط‌یك‌باچند نفربقتل رسیده وعده‌ای نیزاظهار میدارند وی بعلت سقوط از روی قاطر و صدمه وارده فوت کرده است.

فعلا مقامات مربوطه در این‌باره تحقیق میکنند وگویا تاکنون‌هیچگونه دلیل و مدرکی مبنی بر اثبات اتهام دستگیر شدگان بدست نیامده است.

سك درنده ...

صاحبش را بدردسر انداخت!

چند روز پیش جوانی بنام عباس یکی از تصابهای قلهك که موردحمله سگی قرار گرفته واز ناحیه پامجروح شده بود بکلانتری ۲رستم‌آبادمراجعه و از صاحب سك که یکنفر خارجی است شکایت کرد.

چون صاحب سك در منزل نبود، سك در انستیتو پاستور مورد معاینه قرار گرفت و معلوم شد هارنیست. «عباس»تحت معالجه قرار گرفت و اکنون بشکایت او رسیدگی میشود.

خود را کشت

جوان ۲۱ساله‌ای بنام حسین‌سیدی ساکن مشهد بعلت نامعلومی‌تصمیم بخودکشی گرفت‌و پس از صرف‌شام مقداری‌سم‌رادر آب حل کرد و خورد و خوابید ولی نیمه شب‌بستگانش از جریان با خبر شدند و او را که‌در حال اغماء بسر می برد به‌بیمارستان سوانح مشهد منتقل کردند. متاسفانه فعالیت پزشکان‌بیمارستان برای معالجه حسین به نتیجه نرسید و جوان مزبور جان سپرد این گزارش را خبرنگار مادرمشهدارسال داشته است.

در قریه زلزله زدهٔ «تتماج» کاشان

دو دستگاه حمام افتتاح شد

خبرنگار مادر کاشان طی گزارشی می نویسد، بمنظور افتتاح دو دستگاه حمام دوش در قریه «تتماج» کاشان که‌با فعالیت سپاهی دانش محل و کمك اداره کل بهداری استان‌مرکزی ساخته‌شده‌است، عده‌ای از روسای ادارات و معاریف کاشان بقریه‌مزبور عزیمت کردند.

در مراسم افتتاح حمامهای مزبور آقای احمدی سپاهی دانش قریه‌تتماج گزارش ساختمان دو دستگاه حمام را باستحضار رسانید و اضافه کرد مبلغ دویست و پنجاه هزار ریال به مصرف ساختمان این حمامهارسیده است. سپس آقایان دکتر محسنی‌رئیس بهداری، نوربخش رئیس فرهنك و مهندس فولادی‌رئیس‌مهندسی‌بهداشت استان مرکز به ترتیب بیاناتی‌ایراد نمودند.

در پایان آقای آذرگون معاون فرمانداری کاشان با قطع‌نوار سه‌رنك دو دستگاه حمام را افتتاح کرد. قریه تتماج از قرائی است که سال گذشته بر اثر زلزله بساختمانهای آن آسیب زیادی وارد شدو اهالی آن با وضع نامطلوبی زندگی میکنند

برنامه تلویزیون ایران

فرستنده آبادان

دوشنبه ۲۱ر۱۰ر۴۳

ساعت ۶ بعداز ظهرموسیقی با تصویر
ساعت ۶ر۳۰ سلام شاهنشاهی واعلام برنامه
ساعت ۶ر۳۲ برنامه نو جوانان
ساعت ۷ فیلم مستند.
ساعت ۷ر۳۰ موسیقی ایرانی
ساعت ۸ فیلم الفرد هیچکاك
ساعت ۸ر۳۰ اخبار
ساعت ۸ر۴۵ فیلم کوتاه
ساعت ۹ برنامه تیرد اندیشه ها
ساعت ۹ر۳۰ فیلم سینمائی
ساعت ۱۰ر۳۰ پایان برنامه

توضیح مسئولین امر درباره تقاضاهای مردم

رشت از ادارهٔ اطلاعات و مطبوعات وزارت بهداری در بارهٔ مطلبی که راجع بنقائص بیمارستان پورسینای رشت در روزنامه اطلاعات درج گردید توضیح میدهند، با اقداماتی که‌صورت گرفته مشکلات بخش رادیولژی بیمارستان پورسینای رشت مرتفع گردیده است و امید میرود سایر نقائص بیمارستان با تشکیل انجمن بهداری برطرف گردد.

سرما در مشهد مردی را کشت!

خبرنگارما درمشهد طی گزارشی مینویسد، براثر نزول برف وبارندگیهای اخیر درمشهد هوا باندازه‌ای سرد شده که مردم بزحمت افتاده‌اند. این سرمای‌شدید چند شب قبل‌موجب مرك جوانی گردید، باینترتیب که محمدعلی محمدزاده یکی‌از جوانان ده‌نشین که شبانه از قریه خود بمقصد شهر حرکت کرده بود، درپین راه دچار سرمازدگی‌شد و پس‌از چندساعت بعلت سرمای‌طاقت‌فرسا از پا درآمد و جان سپرد.

سرمای هوا درمشهد باندازه‌ای شدید است که‌بیشتر مغازه‌داران از غروب آفتاب مغازه‌های خودرا تعطیل میکنند و بخانه‌هایشان پناه میبرند و معلوم نیست که هوای مشهد از این سردتر خواهد شد یانه!

دانشگاه فرهنگ و هنر

*** در اردبیل**

سپاهی دانش علی‌اکبر همتی‌اسدی مامور روستای کنزق اقدامات مهمی‌از نظر فرهنگی بهداشتی و عمرانی در دهکده مزبور بعمل آورده است همکاری اهالی در پیشرفت برنامه این سپاهی دانش برای احداث ساختمان یك دبستان شش اطاقه، مرمت‌جاده قرعی بطول ۴ کیلو متر، ایجاد محیط صمیمانه درده و تشکیل کلاس شبانه سالمندان و تدریس ۷۰ نفر نوآموز موثر بوده‌است.

*** در الیگودرز**

سپاهی دانش حسن احمدی‌آموزگار روستای آبباریك سفلی‌اقداماتی‌بعمل آورده که مهمترین آنها بشرح‌زیر است.

احداث ساختمان دبستان درزمینی بمساحت ۱۶۰۰ متر مربع

احداث مزرعه نمونه و راهنمائی کشاورزان.

احداث چند پل جهت ارتباط‌روستا ها بایکدیگر.

اقدامات بهداشتی و اجتماعی‌دیگر

*** در اصطهبانات**

سپاهی دانش اکبر استخری‌آموزگار قریه مبارك آباد با کوشش‌صمیمانه و همکاری اهالی ساختمان دبستان را بپایان رسانیده و جاده راتسطیح و دهقانان را در امور کشاورزی راهنمائی نموده است.

عبور از پنج قاره

«الیوت»

برجسته‌ترین شاعر انگلیسی و نویسنده «جنك بیهوده» چشم از جهان فروبست

«تی- اس الیوت» بزرگترین شاعر معاصر انگلستان زندگی رابدرود گفت در حالیکه گنجینه‌ای گرانبها با اشعار خود بهمه مردم جهان تقدیم داشت . او زاده امریکا بود . ولی تابعیت انگلستان را پذیرفته بود.

الیوت در سال ۱۸۸۸ در شهر سن‌لوئی واقع در ایالت میسوری امریکا بدنیا آمد. ابتدا در دانشگاه هاروارد و بعد در دانشگاههای اکسفورد وسوربن سرگرم تحصیل شد.

بدین ترتیب اوکاملا تحت‌تاثیر ادبیات فرانسه قرار گرفته بود وبا نویسندگان بزرك این کشور چون «آندره ژید» و «پل والری» دوستی نزدیك داشت.

الیوت در زمان جنك بین‌المللی اول‌افسر اداره‌اطلاعات ارتش‌امریکا بود وبعد از جنك در انگلستان‌مقیم شد ودرسال ۱۹۲۷ تابعیت این کشور را پذیرفت.

«توماس استرانس‌الیوت» رابدون تردید میتوان برجسته‌ترین شاعر معاصر انگلستان دانست . او در سالهای دراز عمرش جوایز ادبی متعددی گرفت که مهمترین آنها عبارتند از :

جایزه نوبل در سال ۱۹۴۸ - نشان لیاقت‌از ملکه‌الیزابت -جایزه ادبی گوته درسال ۱۹۵۴ - مدال طلای «دانته»

بااینهمه او مردی، خجول بود، قامتی باریك‌وبلند داشت‌و درمجامع عمومی در حالیکه لباسی بسبك سالهای فاصله بین جنك میپوشید سعی میکرد تا توجه کسی رابسوی خود جلب نکند. وغالباهم ازشرکت درمراسمی که بافتخار او برپامیشد سرباز میزد.

الیوت بسبك کلاسیك ،سیستم سلطنتی و مذهب کاتولیك علاقه فراوانی داشت و با اینهمه باید او را شاعری انقلابی بشمار آورد چون هم افکارش وهم‌طرز بیانش بدیع‌و بیسابقه بود.

الیوت اولین مجموعه آثار خود را در سال ۱۹۲۰ منتشر ساخت . جالبترین قسمت این مجموعه «جنك بیهوده» نام‌دارد.سپس نمایشنامه‌ای نوشت بنام «قتل در کلیسا» که اجرای آن در تئاتر «کانتربوری» لندن با استقبال عظیمی روبرو شد. آثار مشهور دیگر «تی -اس‌الیوت» عبارتند از :

«منشی‌مخصوص» «اجتماع‌خانوادگی» و«پایان ماجرا»

الیوت در سال ۱۹۵۷ بعد از دهسال زندگی در تجرد با «والری فلچر» منشی سی ساله‌اش ازدواج کرد .

مراسم ازدواج‌برای اینکه‌روزنامه نگاران درآن شرکت نداشته‌باشند در ساعت ٦ صبح برگزار شد .

الیوت مزاجی ضعیف داشت‌و بهمین جهت در دهسال اخیر بارها در بیمارستان بستری شده بود تااینکه سرانجام روز پنجم ژانویه سال ۱۹٦۵ زندگی را بدرود گفت.

تایمز

زندانیان پشه

مردی که دو روز زندانی پشه‌ها بوده ماجرای زندگی خودر اشرح میدهد

یك نویسنده فرانسوی بنام کلودپزن پنجماه در میان قبایل وحشی گویان وبرزیل بسر برد ودر پایان این‌مسافرت کتاب‌جالبی نوشت بنام «پنجماه درمیان جادوگران»

در اینجا خلاصه یکی از جالب‌ترین فصول این کتاب رانقل میکنیم .

پزن در این مسافرت باچنان حوادث وحشتناکی روبرو شد که وقتی از او پرسیدند :

-آیا بازهم حاضر هستید بچنین مسافرتی بروید ؟

جوا ب‌داد :

-هرگز !حتی اگر تمام طلاهای بانك فرانسه رابمن‌بدهند.

... اگر روزی بمن‌میگفتند که اسیر پشه‌هاخواهم شدباور نمیکردم. ولی‌حادثه پیش آمد. آن‌هم روزیکه راهنمای بومی من بشکار رفته بود و من تنها بودم ...

آن‌روز توی‌پشه‌بندنشستم‌تا یادداشتهای مسافرتم را تنظیم کنم. بعدازمدتی‌نوشتن‌پلکهایم سنگین شدند و بخواب فرو رفتم.

اندکی بعدبدنبال بلندشدن صدای‌وحشتناکی‌ازخواب‌جستم لحظه‌ئی بعد ابری از پشه‌ها احاطه‌ام کردند.

آنها که هیکلی درشت داشتند پشه بند را پاره کرده بودندو نیشهای‌زهر آلودشان را در بدنم فرو میکردند.

بیهوده تلاش میکردم تابا یك شاخه درخت پشه‌ها را از خودم دور کنم ووضع پشه‌بند را درست نمایم . پیراهنی‌بسرم کشیدم . فقط شکافی درمقابل چشم‌هایم باز گذاردم.

آتشی افروختم ولی فایدئی نداشت و پشه‌ها عقب نشینی نکردند. دیگر نزدیك بود از شدت خشم ودرد دیوانه شوم. **سه‌ساعت‌طول کشیدتابالاخره توانستم شکاف‌پشه بندرابدوزم وبزیر آن پناه برم.**

حالا دیگر بدنم سراسر زخم بودودر آتش تب‌میسوختم نومیدانه فریادمیکشیدم وبرای رهائی از این شکنجه طلب مرك میکردم .

بازگشت راهنمای بومی‌بعد از چند ساعت شکنجه موجب امیدواریم شد. اوبمن گفت که خودش دوان دوان ازمیان ابرپشه‌ها عبور کرده وسراسر بدنش بانیش آنها ملتهب‌شده است.

هر دوی‌ما باقیمانده روزرا درمیان دردو تب گذراندیم . خنکی شب تاحدی ناراحتیمان را تسکین‌داد. ولی پشه‌هادست بردار نبودند .فردا صبح بعداز یك شب بیخوابی باز اسیر پشه‌ها بودیم . هیچ گرسنه نبودم‌ولی‌از تشنگی‌رنج‌میکشیدم دومین شب وحشتناکتر ازشب اول بود . گاهگاه چرت‌میزدم ولی کابوسهای‌وحشتناك‌بیدارم میکردند .دراین میان‌راهنمای بومی باسرو صدا گفت که نجات یافته‌ایم و پشه‌هارفته‌اند.

چند روز طول کشید تابا دواهای مختلف جراحات بدنم قدری بهتر شدند وتبم فرو نشست. ولی‌خاطره وحشتناك این حادثه را هرگز فراموش نمیکنم.

سرویس مخصوص
خبرگزاری فرانسه

تنها بومیان هستند که از آسیب پشه‌ها درامان‌میباشند

شیر ، ۱۴ میلیون ساله

دانشمندان زمین شناس امریکا اکنون سرگرم «دوباره ساختن» یك «شیردریائی»هستند که ۱٤میلیون سال از عمرش میگذرد . بقایای این پستاندارما قبل تاریخ در اکتبر۱۹٦٤ در کالیفرنیا بدست آمد واین دومین نمونه‌ایست که بدست زمین شناسان میفتد .

کاوشگران آمریکائی فقط ۱۷۵ تکه از استخوانهای این حیوان پستاندار را بدست‌آورده اند . در حالیکه بدن این حیوان دویست قطعه استخوان داشته و طول آن‌بسه‌متر میرسیده است . دانشمندان آمریکائی باسوار کردن این قطعات استخوانی برروبهم و با استفاده از چند تکه پلاستیك اسکلت کاملی از «شیر دریائی» می سازند و در ضمن نحوه مرك او را هم که ۱٤ میلیون سال پیش رخ داده است روشن کرده اند .

«شیر دریائی» بعلت شکستن - استخوانهایش نتوانسته شنا کند و کوسه ها او را از پای درآورده‌اند.

چراچون جای دندان روی استخوان های او پیداست .

فرانس سوآر

۲٫۴ میلیون تومان هروئین

بازرسان گمرك و مامورین مبارزه با قاچاق نیویورك اکنون سرگرم - تجسس‌درکشتی مسافربری «فرانس» هستند .

یك ملاح فرانسوی قبلا از ورود کشتی مزبور به نیویورك دو کیسه پلاستیکی که‌هرکدام حاوی در حدود یك کیلو هروئین خالص بودند در آن پیدا کرد .

کشتی «فرانس» از یك سفردوازده روزه در جزایر آنتیل باز میگشت هنگامیکه دو ساعت برسیدن آن به نیویورك مانده بود یك ملاح ۱۹ ساله بنام «ژاك» بدنبال لوله آبپاش رفت تاسالنهارا بشوید ژاك در انبارکشتی دوکیسه‌پلاستیکی پیدا کرد که داخل یك‌تکه روزنامه چاپ پاریس بتاریخ ۱٦ دسامبر پیچیده شده بودند .این کیسه ها حاوی گرد سفید رنگی‌بودند فرمانده‌کشتی بعد از وقوف برماجرا فورامامورین گمرك نیویورك را باخبر ساخت .

اکنون‌مامورین مزبور سرگرم بازجوئی از کارکنان کشتی هستند ولی حاضر نیستند نتیجه تحقیقات خودرا افشاء نمایند .

این دو کیلو هروئین در بازار آمریکا حد اقل ۲٫٤ میلیون تومان قیمت دارند و احتمال دارد که در بندر هاور آنها را وارد کشتی کرده‌اند .

پیدا کردن قاچاقچی کیسه های هروئین مزبور بسیار مشکل است چون کشتی «فرانس» هنگام ورود به نیویورك ۱۲٤۳ نفر مسافر و ۱۲۰۰ نفرسرنشین داشت و این اولین باری است که در این کشتی مواد مخدره کشف میشود . تا بحال قاچاقچیان بیشتر از هواپیما استفاده میکردند دولت امریکا اکنون بسختی تلاش میکند تا باند های قاچاقچی مواد مخدره را بشناسد و دستگیر کند.

در جهان کشاورزی

در سال ۱۹٦٤ :

محصولات کشاورزی جهان فقط یك در صد افزایش یافت

وزارت‌کشاورزی‌امریکا اعلام‌داشت که‌میزان محصولات کشاورزی جهان در سال ۱۹٦٤ مجموعا فقط یك در صد نسبت بسال ۱۹٦۳ افزایش داشته است در حالیکه افزایش جمعیت‌خیلی بیشتر از این بوده‌است کارشناسان‌غذائی امریکا اعلام‌داشتند که مقدار غذائی که بهر نفر می رسد تقریبا در یك سطح باقیمانده چون مواد غذائی اصلی افزایش محسوستری داشته اند .

از جمله میزان تولیدم گندم ۱۰ در صد و میزان تولید قند ۱۱ در صد زیادتر شده است .

در مقابل میزان تولید قهوه‌نسبت بسال ۱۹٦۳ در حدود ۲٤ در صد کاهش یافته است .

در همین مدت ذخیره لبنیات کم شده چون بدون آنکه برمیزان تولید افزوده شده باشد این مواد مصرف بیشتری داشته اند . نیوزویك

لشگری در یك فیلم

شوهر سوفیالورن دکتر «ژیواگو» را چگونه روی پرده سینما می‌آورد ؟

اخبار کوتاه سینمائی

٦۰۰ نفر هنر پیشه و سیاهی لشکر با اتومبیل وترن از مادرید وارد شهر کوچك «سوریا» در شمال اسپانیا شدند تا کار فیلم برداری از داستان «دکتر ژیواگو» اثر بوریس پاسترناك نویسنده معروف شوروی را آغاز کنند.

کارگردانی این اثر عظیم را «داویدلین» بر عهده دارد و نقش «دکتر ژیواگو» را عمر شریف هنرپیشه عرب ایفا میکند .

ماجرای‌این داستان‌در استپ‌های سیبری‌اتفاق‌میفتد وبیابانهای‌پوشیده از برف «سوریا» اکنون شباهت زیادی باین استپ‌ها دارند .

تهیه کنندگان فیلم از هیچ اقدامی بمنظور نزدیك شدن بحقیقت دریغ نکرده‌اند . از جمله مسیر رودخانه‌ای را تغییر داده‌اند و جلوی آن سدی ساخته‌اند تا یك دریاچه یخ‌بسته مصنوعی بوجود آورند.

علاوه‌براین در طول خط آهن «پاریس - مادرید» که از سوریا میگذرد چند ایستگاه بسبك‌ایستگاه های روسی ساخته‌اند و٦۰ واگن‌نیز کرایه کرده‌اند وآنها را بشکل واگنهای روسی درآورده‌اند .ازمیان هنرپیشگان برجسته‌فیلم اکنون‌فقط عمر شریف سرگرم کار شده‌است وبقیه‌یعنی«ژولی کریستف،جرالدین چاپلین ورالف ریچارد سون» در اواخر ماه ژانویه بسوریا خواهند آمد.

فیلم «دکتر ژیواگو» رنگیست‌و بطریقه پانا ویژن تهیه میشود - سناریوی آنرا «رابرت بلت»نوشته وتهیه کننده آن کارلوپونتی شوهر سوفیالورن است.

سینه موند

کوتاه..... خبری

● شیکاگو : لباس پلاستیك برای بیماران

** تابحال پزشکان هیچ وسیله موثری برای نجات کسانیکه مبتلا بعارضه «سقوط خود بخود فشار خون درحال ایستادن» هستند نداشتند.

این افراد غالبا وقتی میایستند فشار خونشان پائین میفتد وبیهوش میشوند . اما اکنون پزشکان بیمارستان «میخائیل‌ریز» شیکاگوداروئی برای این افراد پیداکرده‌اند .

این دارو لباس زیریست از جنس پلاستیك قابل ارتجاع که از زیربغل تامچ پا را میپوشاند وبافشار بررگهای سطحی جلوی سقوط فشار خونرا میگیرد .

● واشنگتن : باسوخت اتمی دور دنیا

** برای اولین‌بار درتاریخ دریانوردی سه‌کشتی اتمی امریکائی با این مشخصات :

ناو هواپیمابر «انترپریز» بظرفیت ۸۵هزار تن ، رزمناو «لانك‌پیچ» بظرفیت ۱۵هزار تن و کشتی «بن‌بریج» بظرفیت ۲٤۰۰ تن بدون توقف برای سوخت‌گیری دور دنیا را پیمودند .

این مسافرت ۵۷ هزارکیلومتری ۵٦ روز بطول انجامید ودرپایان آن سه‌کشتی مزبور برای۳۵ روز دیگرهم سوخت اتمی داشتند .

آگهی مناقصه خرید لوله جدار چاه عمیق

وزارت آب وبرق در نظر دارد درحدود شصت‌هزارمترلوله جداروصافی برای چاههای عمیق دشت قزوین (به‌قطر های از ۸ تا ۱٦ اینچ) را از طریق مناقصه تحویل سی انداف دریکی‌ازبنادر ایران خریداری نماید . شرکت‌کنندگان باید کارخانجات سازنده بوده و یانمایندگی رسمی یکی از کارخانجات لوله سازی معروف را داشته باشند .

دفترچه اسناد و مدارك مناقصه بزبان فارسی وانگلیسی در دفتر بنگاه مستقل آبیاری خیابان فروردین موجود بوده و در مقابل دریافت مبلغ یکهزار ریال در اختیار علاقمندان شرکت دراین مناقصه گذارده میشود .

شرکت کنندگان باید قیمتهای پیشنهادی خود را دردفترچه فوق بامرکب طبق دستور که‌درهمان دفترچه موجود است‌تکمیل نموده و بانضمام مدارك و سپرده‌های خواسته شده حداکثرتاساعت ۱۰روز شنبه ۲٤ بهمن‌ماه ۱۳٤۳ به‌دفتر وزارت آب‌وبرق‌تسلیم نموده رسید دریافت دارند .پیشنهادات واصله درساعت ۱۱همانروز باز وقرائت خواهد شد . حضور پیشنهاد دهندگان درجلسه آزاد میباشد و خریدار در ردوقبول یك یاکلیه پیشنهادات‌مختار خواهد بود . به پیشنهاداتی که طبق دستورات و مشخصات دفترچه فوق‌الذکر نباشد ترتیب‌اثر داده نخواهد شد .

۱-۳ وزارت آب و برق

شیطان سبز

نوشته : احمد احرار

-۱۰۲-

روزی دیگرنیز بدینسان گذشت. زندگی در اصطبلی که‌محیط آن حتی‌برای چهارپایان خسته کننده و کسالت انگیز بود، زندانیان علی‌بیك را سخت‌مغلوب میداشت. ازطرف دیگر هیچ‌راهی بجز تحمل‌آن وضع‌غیرقابل تحمل‌بنظر نمیرسید. فرار کلمه‌ای بود که‌در آن شرایط هیچگونه مفهوم نداشت. زیرا بفرض که‌تیمور و کسانش موفق میشدند خودرااز اصطبل کثیف نجات بدهند جائی نداشتند که‌بدان پناه‌ببرند واین ، عین جنون بود که پای پیاده خودرا درصحرای سرخ بدست سرنوشت بسپارند .گفتگو باعلی‌بیك نیز بی‌فایده بنظر میرسید و بالاخره راه سومی برای نجات ازآن وضع مشقت‌آمیز موجودنبود. تنهاامید آنها دراین لحظات، تماس باکسی بود که‌بادنیای‌خارج‌ازاصطبل رابطه داشته باشدولااقل برای‌آنهاازآنسوی دیوارهای زندان‌خبربیاورد..

در پایان دومین روز اسارت ، هنگامیکه چوپانها بعادت هر روزه از صحرا بازگشتند و احشام را بداخل اصطبل آوردند ، سرانجام قاسم بیك موفق شد معامله خود را با چوپانی که زیرنظر گرفته بود جوش بدهد .

قاسم بیك قول داد انگشتری پربها را بچوپان بدهد بشرط آنکه چوپان هر روز پیاله ای غذای سالم همراه بیاورد و در صدد باشد آنچه را که در باره زندانیان از گوشه و کنار میشنود نزد قاسم بیك بازگو کند . از روز سوم چوپان بوعده خود وفا کرد و آنها هم اندکی غذای ماکول و هم خبر های تازه ای از خارج دریافت داشتند . مرد چوپان برای آنها خبر آورده بود که علی بیك درصدد است تیمور و همراهانش را با مغولها معامله کند و باین منظور دو نفر از اطرافیان مورد اعتماد خود را بسوی سمرقند گسیل داشته است .

بشنیدن این خبر ، تیمور از جا برخاست و در حالیکه عرض و طول اصطبل را می پیمود ، بهمراهان خود گفت :

- معلوم بود که علی‌بیك چنین کاری خواهد کرد . او تمام نقدینه ما را ربوده و اینك در صدد است که خود ما را هم بدشمنان بفروشد .. بد معامله ای نیست .. اما بهر حال من ترجیح میدهم بدست مغول ها گرفتار شویم و از این زندان‌لعنتی نجات پیدا کنیم .

عبدالله که هرگز در مقابل مخدوم خود لب باظهار نظر نمیگشود بی اختیار گفت :

- زندان ؟ ... هه .. اینجا که زندان نیست ، طویله است !

تیمور با نگاه تادیب آمیزی بعبدالله نگریست :

- و طویله عجیبی هم هست ، نگاه کن عبدالله ... من وتورا باهم بیك آخور بسته‌اند !

عبدالله از شرم سرخ شد و سرش را بزیر افکند . تیمور نیز بی آنکه حرفی بزند بگوشه ای رفت و چمباتمه نشست .

***

روز ها از پی هم سپری میشد . در بامداد هر روز آنجای با تکه‌ای چوب خطی بدیوار اصطبل میکشید و تنها ازین طریق بود که آنها میدانستند چند روز از عمر خود را در آن زندان عفن و کثیف گذرانیده اند . وقتی دهمین روز اقامت آنها در زندان علی‌بیك مثل همه روز بسر رسید تیمور دستهایش را بهم قفل کرد و سربآسمان برداشت و گفت :

- سوگند میخورم که اگر زنده ازدست این دزدها نجات یافتیم ، هرگز کسی را چه بیگناه و چه با گناه بزندان نیافکنم .

و هنگامیکه به پشت سر نگریست ، قطره اشکی‌را دید که‌از گوشه چشم آنجای روی گونه‌اش لغزید . چند روز بعد ، مرد چوپان در حالیکه با دقت مراقب اطراف خود بود آهسته بقاسم بیك گفت :

- برادر علی بیك با ده نفر از سوارانش باینجا آمده...

و چون در همین لحظه یکی از نگهبانان زندان بطرف آندو نگاه کرد ، چوپان ناگزیر سخن خود را ناتمام گذاشت و قاسم بیك باقیافه بی‌تفاوت از کنار او گذشت آنشب زندانیان ساعتها در باره این خبر گفتگو کردند و تیمور چندین بار دست بدست مالید و گفت :

- بدلم گذشته است که در وضع ما تغییری پیدا خواهد شد ...

پیش بینی تیمور فردای آنشب بحقیقت پیوست .زیرا ساعتی پس از آنکه زندانبان خشن ، چاشت آنها را آورد و رفت ، بناگهان در کوتاه اصطبل روی پاشنه چرخید و سرو کله یك مرد ترکمان در آستانه اصطبل پدیدار شد . تیمور بفراست دریافت که این‌مرد باید همان مسافر تازه‌وارد باشد و بامید اینکه شاید موفق شود از وجود او بنفع خودشان استفاده ای ببرد از جا برخاست و بلحن ملامت‌آمیز گفت :

- بخانه امیر شهر سبز خوش آمدی برادر !

مردترکمان دستی بچانه خود کشید . پیدا بود که تعارف‌کنایه دار تیمور در وی اثر کرده است پس از لحظه ای سکوت او دست تیمور را گرفت و نشانید و خود نیز در کنار آنها نشست و با اشاره سر نسبت بهمراهان تیمور ادای احترام کرد . آنگاه بآرامی گفت :

- برادرم علی‌بیك اندکی خشن و شاید حریص بنظر میرسد.. بله ، این خاصیت مردمی است که در بیابان زندگی میکنند او سالهاست در این صحرای سرخ سکونت دارد . افراد قبیله اش مردمی فقیرند . علی بیك باید بآنها نان بدهد و زنان و فرزندان متعدد خود را هم اداره کند ...

تیمور سخنان مرد ترکمان را برید :

- آری ، همه اینها را علی بیك بمن گفت و من نیز حق باو دادم . اما یك مرد ، یك انسان باوجدان ، با هیچ‌حیوانی‌اینطور عمل نمیکند که او در حق ما کرده‌است ... این ، همسر من خواهر امیر حسین فرمانروای‌بلخ و کابل است ... ما مرد ها بکنار ، اما روی این رفتار با یك زن چه اسم میتوان گذارد ؟ ... از تو میپرسم ، سرداد !

قابل توجه آقایان مشتریان محترم شرکت روشنائی خرم‌آباد

پیرو اعلامیه مورخ ۱۱ر٤ر٤۳ بامراجعه بوضع شهر خرم‌آباد قبل از تاسیس موسسه فعلی روشنائی اذعان خواهیم نمود که‌قسمت عمده آبادی و عمران شهر منجمله احداث ساختمان های زیبا و زیبائی خیابانها و میادین این شهر مرهون‌فداکاری و از خود گذشتگی و زحمات خستگی ناپذیر و بالاخص تحمل خسارات‌مالی موسسین این شرکت می‌باشد

بنابراین وظیفه وجدانی فرد فرد مشتریان گرام است که این زحمات و خدمتگذاری موسسین شرکت را باپرداخت بدهی‌معوقه خود پاسخ و جبران نموده و همچنین در آتیه نیزنسبت به‌پرداخت آبونمان مصرفی ماهیانه و جلوگیری از تراکم اقدام تااین شرکت قادر باشد بیش‌از پیش به‌خدمتگذاری خود ادامه نسبت به‌بهبود بیشتر وضع روشنائی که بازندگی روز مره عموم رابطه مستقیم دارد تسهیلات بیشتری فراهم آورد بدیهی است رجاء واثق دارم باعوالم محبتی که عموم اهالی محترم و شریف بویژه مشتریان گرام نسبت باینجانب دارند در تشریك مساعی وهمکاری خود دریغ و مضایقه نفرموده و بااین اقدام خیر بیش از پیش مرامرهون الطاف خود قراردهند در غیر این صورت ناگزیر باقدام قانونی‌وقطع سیم برق آنها شده و این عمل جز ایجاد تکدر ثمره دیگری نخواهد داشت ضمنا مهلت پرداخت‌وتصفیه بدهی آقایان مشترکین گرام از تاریخ نشر این آگهی پانزده روز خواهد بود .

مدیر عامل شرکت روشنائی خرم‌آباد- سرگرد‌بازنشسته‌پورمند

آ-۳٦٤۸٦

کشتیهای ماهی گیری

کشور نروژ امروزه علاوه بر صادرات کشتی های ماهیگیری و ماشین آلات و ادوات مربوطه متخصصین خود را نیز به اکثر کشور های جهان بخصوص کشور های آسیا - افریقا - امریکای جنوبی و سایر کشور های اروپائی اعزام مینماید.

اولین مرحله این برنامه از طریق یك پروژه کمك به توسعه درناحیه کرالای هندوستان شروع شد در این منطقه از ده سال پیش تاکنون متخصصین نروژی مشغول تعلیم ماهیگیران هندی و آشنا نمودن آنان با روشهای مدرن ماهی گیری بوده و تمام ماشین آلات و ادوات را تهیه و تامین نموده‌اند.

سپس پروژه های توسعه و پیشرفت با هدفهای تجارتی وسیع‌تری آغاز گشت و متخصصین نروژی برای مدتی در ایجاد و توسعه صنایع ماهی و ماهیگیری کشور های عربی امریکای جنوبی مشغول بکار شدند. در عرض سال گذشته کارگاه کشتی سازی اوکرا - بروك چهار کشتی ماهیگیری دریاپیما هر یك بطول یکصد پا برای صاحبان ماهیگیری کشور شیلی ساخت.

در حال حاضر کارگاه های کشتی سازی و کارخانجات تهیه کننده لوازمات و ماشین آلات مشغول اجرای دو پروژه بزرك برای کشور های آسیائی میباشند.

یکی از این دو پروژه شامل یك کاروان کشتی ماهیگیری برای صید میگو با هشت فروند کشتی میلیون دلار آن صرف ساختن مخصوص ماهیگیری برای شرکت ملی ماهیگیری کویت است که از جمع مبلغ ۲٫۸ میلیون دلار ۲٫۱ کشتیها خواهد شد که بوسیله شرکت نروژی آنکرلوکن آ-اس ساخته خواهد شد. این کاروان کشتی در خلیج فارس کار خواهند کرد و ناخدایان آنها نروژی وسایر کارگران از سایر کشورها استخدام خواهند شد.

همچنین در کشور فیلیپین نیز متخصصین نروژی با علاقه وافری مشغول مدرنیزه کردن صنایع ماهی-گیری هستند و با دادن اطلاعات لازم بمقامات مربوطه و ماهیگیران صنعتی مینمایند حداکثر کمك را به این کشور بنمایند و از طرف دیگر از این راه موفق شده‌اند بازار مناسب و قابل ملاحظه‌ای برای محصولات و مصنوعات نروژ تهیه و تامین نمایند.

علاوه براینها چندین فروند کشتی های ماهیگیری بزرك نیز برای شرکت ماهیگیری آتلانتیك در حیفا - کشور اسرائیل ساخته شده است.

فعالیت های قاره افریقا اکثرا در حول و حوش کشور غنا صورت گرفته است. این پروژه شامل چندین فروند کشتی بزرك نروژی است. گروه کارگاه های کشتی - سازی اکرز قرار است هفت فروند کشتی هر یك بطول ۲۳۱ پا که تماما از مدرن ترین نوع کشتی ماهیگیری است برای این کشور بسازد.

این کشتیها بمنظور توسعه فعالیت های ماهیگیری که تکمیل تعداد کشتی هائی است که برای بندر ماهیگیری «شاماه» سفارش داده شده است و عموما مجهز به سردخانه‌های مجهز خواهند بود. علاوه بر اینها متخصصین نروژی فرمانده این کشتی ها در مدت ۱۸ ماه خدمت اولیه این کشتی ها خواهند بود و عده دیگری از افراد ورزیده نروژی اتباع کشور غنا را تحت تعلیم قرار خواهند داد تا بتواند صید را سالم بساحل برساند. این کشتیهای مدرن مجهز بدستگاه های انعکاس صدا و رادار های ساخت نروژ خواهند بود.

صفحه مخصوص نروژ

نظری بکشور نروژ

کشور پادشاهی نروژ از لحاظ شکل جغرافیائی دارای ترکیب عجیبی است زیرا بطور کلی خیلی باریك ودراز است. بطوریکه اگر یك پایه پرگار را در جنوبی ترین نقطه قرار داده و طول یکهزار و یکصد میل به‌جنوب روی نقشه علامت بگذارید این علامت حتما از سواحل جنوبی ایتالیا می گذرد.

کشور نروژ از طرف شمال جنوب و غرب بدریا مربوط است و درقسمت شرق باکشور های سوئد فنلاند واتحاد جماهیر شوروی هم مرز است آنچه جالب توجه است اینست که درحدود ۱۵۰۰۰۰ جزایر کوچك و بزرك در سواحل نروژ وجود دارد -خلیج ها و باریکه های آب خیلی عمیقی بطرف خاك داخلی نروژ پیش رفته و بطوری متشعب شده‌اند که امکان مسافرت بر روی آبرا تا فواصل زیادی بقسمت های داخلی مملکت میسر میسازد.

وسعت شبه‌جزیره نروژ ۱۲۴۷۱۰ میل مربع است و بغیارت دیگر سی هزار میل مربع از کشور انگلستان و ایرلند شمالی بزرگتر است - بطور کلی کشوری کوهستانی است که دارای تعداد زیادی دریاچه است و قسمتهائی از آن کاملا خالی ازسکنه است در عرض قرون متمادی بادهای سخت و عوامل طبیعی دیگر باعث ایجاد دره‌های عمیق و باریکی شده و باعث تجلی بیشتر قدرت و ابهت کوههای عظیم گردیده است.

عوامل طبیعی دیگر از قبیل شرایط جوی نیز سهم بسزائی درراه مشکل نمودن زندگی و صعوبت این کشور نموده‌اند یخچالهای بزرك و دریاچه های عظیمی در ارتفاعات کوهها بوجود آمده که خود از نقاط دیدنی طبیعت است.

قسمت بزرگی از وسعت خاك نروژ را جنگلهای انبوه پوشانیده لکن در ارتفاعات فوقانی کوهها فقط بوته‌ها و درختان کوتاه قامت دیده می شوند.

جریان معروف گلف استریم در امتداد ساحل نروژ بطرف شمال در حرکت است و باعث میشود که هوای این کشور تا حدی معتدل شده وحتی در قسمتهای شمالی مانع یخ بستن دریا در ماههای زمستان میگردد.

بندربارویك بندر مهم و اصلی صدور سنك آهن سوئد گردیده است.

در قسمت غربی نروژ باران بحد وفور میبارد لکن قسمتهای داخلی این شبه‌جزیره دارای هوای متغیر است که عبارت از زمستانهای بسیار سرد و تابستانها نسبتا گرم است.

تقریبا یك سوم خاك نروژ درشمال مدار قطبی قرار گرفته است که آفتاب نیمه شب را میتوان دید در قسمت دماغه شمالی قرص آفتاب برای مدت نسبتا طولانی از دیدار بینندگان محو نمیشود و میتوان از دوازدهم ماه می تا اوت آنرا همه وقت مشاهده کرد و دربرابر آن برای مدت مدیدی در زمستان ناپدید است. در زمانهای قدیم این مدت تاریکی منطقه‌ای بسیار سخت و دشوار بود و زندگی همیشه همراه با مشقت‌ها و گرفتاری های فراوان بود.

نسل جدید نروژ و صنایع الکتریکی وسیعی که در شمال نروژ ایجاد شده زندگی راسهل تر نموده است.

در طول جنك دوم جهانی تمام ساختمانهای منطقه فینمارك و تعداد دیگری از شهرهای دیگر نروژ با خاك یکسان گردید لکن این خرابیها در عرض چند سال گذشته مرمت گشته و شرایط زندگی اجتماعی و اقتصادی از هرزمان دیگری بهتر و مساعدتر گشته است.

مهارت صنعتی یکی از ارقام صادراتی غیر مرئی کشور نروژ است

یکی از شرکتهای مهندسین مشاور نروژی مامور طرح وساختمان خط لوله عظیم نفتی در کشور الجزیره گردیده است - این پروژه که ۷۰ میلیون دلار خرج آن خواهد شد بزرگترین پروژه‌ای است که تاکنون به یك موسسه نروژی از این نوع واگذار گردیده است.

موسسه مهندسین مشاور نوروکنسول تانت مسئول ساختمان خط لوله عظیم بین صعود الحمرا به ارضیر نزدیك بندر اوران خواهد بود و پانصد میل طول آن میباشد -قطر این خط لوله ۲۸ اینچ میباشد.

شاید از لحاظ کمیت این سفارش بزرگترین [illegible] شی باشد که تاکنون دریافت داشته است لکن این موسسه تاکنون مقدار زیادی پروژه‌های عظیم در اکثر نقاط جهان بپایان رسانیده است اخیرا کارخانه مولد برق عظیمی رابرای دولت اتحاد جماهیر شوروی در سرحد نروژ وروسیه در ناحیه بوریس گلب بپایان رسانیده که قسمتی از پروژه مشترك نروژ وروسیه برای استفاده از نیروی هیدروالکتریك رود پاسویك بود- علاوه براین شرکت فوق الذکر پروژه‌های بزرگی در استرالیا- برزیل -دانمارك - اتیوپی- ایسلند- ایران - نیجریه - فلیپین وکشورهای عربی داشته و دارد که هر کدام بسهم خود دارای اهمیت خاصی برای کشور مربوطه و شرکت مزبور بوده است

این قبیل شرکتها با توجه به تجربیاتی که ناشی از شرایط سخت طبیعی کشور خودشان بدست می‌آورند توانسته‌اند در عرضه مهندسی - و معماری و صنعتی بین‌المللی عرض اندام نموده و پروژه های عظیم را بپایان برسانند.

در حال حاضر شرکت نورکنسرلتانت متجاوز از ۳۵۰ نفر ارشیتکت و مهندس درزشته های مختلف را در کشورهای اتیوپی -تانگانیکا -نیجریه-الجزیره و عراق مامور دارد و علاوه براینها عده قابل توجهی نیز در کشورهای اسکاندیناوی مشغول بکار میباشند.

کشت دریاها

فقط یك نگاه یا عبور از شمالی-ترین شهر جهان که در بالا ترین نقطه اروپا واقع گردیده است کافی است که اهمیت این منطقه را از نظر کلی و بخصوص از نظر ملت نروژ بازگو نماید. زیرا در این شهر است که بزرگترین منابع ماهی اروپا و تاسیسات معظم یخزدن ماهی وجود دارد گروه ساختمان‌های مدرنی که در امتداد ساحل کشیده شده و در ظلمت تاریکی ماههای زمستان مانند یك قلعه افسانه‌ای با چراغهای برق روشن شده است که شامل بزرگترین دستگاه‌های منجمد کننده ماهی است.

این شهر هنگام اشغال نازیها در سال ۱۹۴۴ دارای ۳۶۰۰ نفر بود که تمام آنها را کشتند لکن امروزه دارای ۶۳۰۰ نفر است و یگانه تاسیسات بزرك و مهم این شهر است و سایر فعالیت های مربوطه بنحوی از انحاء بستگی باین تاسیسات و فعالیت‌های مربوط به آن دارد.

شهر هامرفست یگانه نمونه صنایع منجمد کننده ماهی کشور نروژ نیست زیرا در سال‌های اخیر کشور نروژ تقریبا در اکثر سواحل شمالی نروژ که فعالیت های ماهیگیری موجبات تامین زندگانی عده‌ای را فراهم مینماید شهر ها و شهرستان هائی در حوالی این قبیل کارخانجات بوجود آمده است که باعث رونق زندگانی مردم این نقاط شده است.

● بزرگترین صادر کننده ماهی

ارقام صادرات ماهی در سال گذشته خود مبین موفقیت هائی است که کشور نروژ در راه صنعت جدید منجمد کردن ماهی بدست آورده و بعنوان بزرگترین صادر کننده ماهی جهان شناخته شده است. ماهی یخزده «فیلت» برای اولین بار یکی از ارقام مهم صادراتی نروژ گردید و در سال گذشته معادل ۲۳ میلیون دلار از جمع مبلغ ۱۱۷ میلیون دلار صادرات ماهی نروژ را تشکیل میداد.

قسمت اعظم ماهیهای منجمد بکشور های کمونیست جهان صادر شده و تقریبا یك چهارم ماهی های صادره از محصولات کارخانجات منجمد کننده ماهی است.

درك اهمیت شیلات در اقتصاد ملی ملت نروژ کار مشکلی نیست زیرا متجاوز از ۱۶۰۰ میل طول ساحل (بغیر از خلیج‌ها و تنگه‌ها) دارای غنی‌ترین میدان های صید ماهی جهان است و دورتر از حدود آبهای ساحلی نیز صیدگاه های فوق‌العاده غنی وبر بهره‌ای وجود دارد که بطور مسلم سهم بسزائی دراقتصاد کشور ایفاء مینماید.

● سواحل نروژ نزدیك صیدگاه‌های اصلی است

کشتی‌های ماهیگیری اکثر کشور های جهان عموما باید در حدود یك هفته در دریا بپیمایند تا به بنادر اصلی و کارخانجات منجمد کننده ماهی برسند. نمونه بسیار معروفی از این فاصله بازار ماهی لندن است. در صورتی که اگر خط فرضی بفاصله یك روز دریا پیمائی در حوالی شهر های هامرفست ترومسو و واردویا هر شهر شمالی دیگر کشیده شود صیدگاه های غنی شمال را شامل خواهد شد که این خود موهبت عظیمی برای ماهیگیران نروژی است زیرا ماهیهای صیدشده را میتوان در حالیکه هنوز خیلی تازه است بسرعت بکارخانجات منجمد کننده آورد. از طرف دیگر روش های مدرنی که عرشه کشتی های ماهیگیری نروژی متداول گشته باعث شده است که حتی بعد از دویا سه روز ماهی به کارخانجات برسد و هنوز هم بتازگی روز اول باشد و این خود یکی از عواملی است که جنس مطلوب و بسیار خوبی تهیه و ببازارهای جهان عرضه شود.

● بازارهای نامحدود

درحالی که امروزه فروش بعضی از انواع ماهی با مشکلاتی روبرو شده هیچگونه اشکالی در فروش ماهیهای منجمد شده وجود ندارد. بزرگترین بازار های این کالا کشور ایالات متحده امریکا - انگلستان و کشور های عضو بازار مشترك اروپاست که روز بروز بر مقدار تقاضایشان افزوده میگردد. یکی از علل عمده مصرف روز افزون ماهی منجمد روش توزیع مدرن و وجود یخچال‌های خانگی درسراسر اروپاست زیرا فقط باین وسیله است که مردمانی که در فواصل خیلی دور از سواحل دریا زندگی میکنند موفق شده‌اند مزه ماهی تازه را بچشند و بهمین علت است که روز بروز خواهان بیشتر آن هستند.

لوله های آب

نروژی

از فولاد گالوانیزه شده

سالها است در ایران موردترجیح میباشد

همواره طالب مرغوبیت باشید!

نماینده در ایران:

مایر الیاس

صندوق پستی ۱۳۵۵ - تهران

A/S Sönnichsen

RØRVALSEVERKET

OSLO NORWAY

نمایندگی کارخانجات بورگارنروژ درایران

سازنده الیاف مصنوعی - نخ فیبران - سلولز - کاغذ

تشریف فرمائی اعلیحضرت اولاف پنجم پادشاه نروژرا به

کشور ایران خیرمقدم عرض مینماید

انواع الیاف مصنوعی ونخ فیبران

A/S BORREGAARD

کارخانه بورگارد نروژ

نماینده انحصاری: شرکت عرضه وتقاضا بامسئولیت محدود - خیابان بوذرجمهری

پاساژ نیکپور - تلفن ۲۶۳۱۱

SUPRALAN

طوفان و سیل مهیب در جنوب کشور

گزارش خبرنگاران ما در شهرستانها حاکی است با نزول برف سنگینی در آذربایجان و اغلب نقاط غربی وسراسر استان فارس ، و بارندگی شدید در شهرهای شمال (خبر مشروح نزول برف و وضع راهها در صفحه اخبار شهرستانهای امروز درج شده است) هم اکنون سراسر این مناطق سپیدپوش گردیده و هنوز در اغلب نقاط آذربایجان ریزش برف ودرشمال بارندگی ادامه دارد .

● **در آذربایجان**

خبرنگار ما در اردبیل گزارش داد از بعدازظهر پریروز که نزول برف در اردبیل و تمام نقاط اطراف شروع گردیده تا امروز همچنان ادامه دارد . درحال حاضر ارتفاع برف در اردبیل به ۴۰ سانتیمتر رسیده و ازبعدازظهر دیروز نزول برف توام باکولاك شدید بود و بهمین جهت تما مراههای اطراف اردبیل مسدود شد .

● **نزول برف ادامه دارد**

خبرنگار ما در خوی گزارش داد : نزول برف درشهرستان خوی و اطراف تاکنون (ساعت ۹صبح) بشدت ادامه دارد ارتفاع برف در شهر به شصت سانتیمتر رسیده است .

از دیروز بدستور آقای صوفی رئیس فرهنك خوی تمام مدارس شهر تعطیل شد .

● **گزارشهای دیگر**

گزارش خبرنگار ما از مرند - مهاباد - قزوین - همدان حاکیست که در این مناطق ریزش برف سنگینی ادامه داردودر شهرهای ساحلی دریای مازندران نیز باران سیل آسا میبارد.

● **در آبادان**

خبرنگار مادر آبادان گزارش داد: بدنبال طوفان شدید گردوخاك امروز هوای آبادان ابری و بشدت سرد شد . رودخانه‌های بهمنشیرو شط‌العرب طغیان کرده و خلیج فارس نیز طوفانی است . از طرف ادارهٔ بندر خرمشهر رفت‌وآمدموتور لنجها در خلیج فارس تااطلاع ثانوی ممنوع گردید و حتی از حرکت موتور لنجها بطرف دهانهٔ خلیج‌فارس نیز جلوگیری میشود .

یك موتور لنج متعلق به‌عبدالعبود در دهانهٔ خلیج‌فارس نزدیك بغرق‌شدن بود که توسط ناوهای نیروی دریائی و ناوگروه ژاندارمری از غرق‌شدن نجات یافت و به‌آبهای شط‌العرب کشیده شد .

● **طوفان هولناك در جنوب**

خبرنگار ما در بندر شاهپور گزارش داد : از دیشب طوفان سهمگین وبی سابقه‌ای در بندر شاهپور حادث‌شد و همچنان ادامه دارد . شدت‌طوفان بحدی است که‌ماهیهای دریا بساحل پرتاب میشوند .

از شدت طوفان در خلیج‌فارس دو فروند کشتی نفتکش ۲۵ هزار وپنجاه هزار تنی در خورموسی از حرکت باز مانده‌اند .

۴ فروند کشتی نفتکش نیز که از بندر شاهپور برای نفت‌گیری عازم بندر معشور بودند بعلت طوفان‌شدید وکولاك دریا قادربحرکت نیستند .

● **در شوشتر**

خبرنگارما در شوشتر گزارش داد: از دیروز طوفان هولناکی درشوشتر حادث گردید شدت طوفان بحدی بود که رفت و آمد در شهر متوقف شد برق‌شهر قطع گردید واز شدت‌طوفان گرد و غبار هوا تاریك و آسمان‌سیاه شد بازار شوشتر تعطیل گردید واین طوفان مهیب که تاکنون در شوشتر سابقه نداشت تا صبح امروز ادامه داشت .

● **دراهواز**

خبرنگار ما در اهواز اطلاع داد بدنبال طوفان هولناك گرد و غبار در اهواز از صبح امروزهوای اهوازابری ومستعدبارندگی شد وسرمای‌هوا در این شهرستان افزایش یافت طوفان شدید در نواحی اطراف اهوازادامه دارد و بهمین جهت قطار تهران- خرمشهر با چند ساعت تاخیر وارد ایستگاه اهواز شد .

● **دوبه‌ها بساحل پرتاب‌شد**

خبرنگاران ما در اهواز ، آبادان و خرمشهر اطلاع‌دادند که طوفان‌بسیار شدیدی در خلیج‌فارس حادث گردیده و هم اکنون خلیج‌فارس بشدت طوفانی و کولاك دریا ادامه دارد . طبق اطلاعی که باداره بندر خرمشهر رسیده‌طوفان شدید دو فروند دوبه را در آبهای ساحلی جزیره خارك بساحل پرتاب کرده و هنوز از جزئیات کیفیت وقوع این جریان اطلاع صحیحی در دست نیست و برای به‌آب انداختن‌این‌دو فروند دوبه‌استمداد شده است .هنوز معلوم نیست که سرنشینان این دوبه ها چند نفر بوده‌اند. و آیا تلفاتی هم وارد آمده است یانه ؟

● **سیل مهیب**

خبرنگاران ما دراهواز واندیمشك ودزفول گزارش دادند : یکشبانه روز استریزش باران شدید دراندیمشك ودزفول ادامه دارد از یکساعت بعداز ظهر دیروز بارندگی در اندیمشك و دزفول سیل‌آسا شد و متعاقب آن تگرك بسیار درشتی بشدت شروع به ریزش کرد. درشتی دانه های تگرك وشدت ریزش آن بحدی بودکه مردم بوحشت افتاده وبرای دعابمساجدروی آوردند .

براثر این‌بارندگی سیل‌مهیبی در اندیمشك ودزفول جاری شد وسراسر خیابانها و کوچه هاو معابر اندیمشك راسیلاب فراگرفت . جاده آسفالتهٔ اندیمشك- دزفول درزیر سیل فرو رفت وتاشعاع پنج کیلومتری اندیمشك را دریاچه‌ای ازسیلاب بارتفاع یك‌متر فرا گرفت.

ایوب کلانتری

● **جهانگردان اطلاعات‌هفتگی**

درچنین وضعیتی خبر رسید که آقایان داریوش آریا و ایوب‌کلانتری جهانگردان اطلاعات هفتگی درحوالی اندیمشك دچار سیل شده وسیلاب آنانرا بااتومبیلشان محاصره کرده است .

ارتباط جهانگردان اطلاعات هفتگی با اندیمشك وهرنقطه دورونزدیك دیگری قطع‌بودوبرای نجات آنان از محاصرهٔ سیل جریان بمقامات مربوطه اطلاع داده شد وبااستمداد از مقامات‌مذکور برای نجات جان جهانگردان اطلاعات هفتگی اقدام شد و آقایان داریوش آریا و ایوب کلانتری درحالیکه نزدیك بود بااتومبیل خود طعمهٔ سیل شوند ازخطر حتمی نجات یافتند .

● **اتومبیل را سیل برد**

خبرنگار مادراندیمشك اضافه کرد بعلت بارندگی شدید و جریان سیل مهیب چندین دستگاه اتومبیل‌طعمهٔ سیل شده که امروز صاحبان اتومبیل هادرصدد جستجو برای یافتن وبیرون کشیدن اتومبیلهای خود ازگام سیل میباشند .

براثر بارندگی و جریان این‌سیل مهیب ارتباط تمام نقاط خوزستان از طریق اندیمشك ودزفول قطع‌شده و رفت‌وآمدوسائل نقلیه بهیچوجه ممکن نیست ارتباط تلفنی‌وتلگرافی اندیمشك ودزفول باشهرهای دیگر بسختی‌صورت میگیرد .

● **سیل در پایگاه وحدتی**

خبرنگارما افزود شدت جریان‌سیل وبارندگی بحدی است که قسمتی از حصارهای سیمی‌خاردار که‌باپایه‌های آهنی دراطراف پایگاه وحدتی دزفول کشیده شده بود طعمهٔ سیل‌خروشان گردیده ارتباط بین آندیمشك وسد محمدرضاشاه پهلوی قطع شده . جریان سیلاب در خیابانها و کوچه های اندیمشك ودزفول همچنان ادامه دارد ولی ازشدت طوفان و بارندگی کمی کاسته شده وفعلاهوای اندیمشك ودزفول ابری ومستعد بارندگی‌است.

داریوش آریا

● **فرودگاهها بسته شد**

خبرنگاران ما در آبادان و اهواز بدنبال گزارشهای قبلی‌راجع به‌طوفان مهیبی که در جنوب حادث گردید اطلاع دادند هواپیمای حامل ۳۲ نفر نمایندگان مجلس شورایملی که‌بقصد بازدید مناطق‌نفتی خوزستان‌میخواست در اهواز فرود آید بعلت طوفان‌شدید و بدی وضع هوا و بسته بودن فرودگاههای اهواز ، آبادان ومسجد سلیمان نتوانست فرود آید و دوباره بتهران بازگشت .

هوای آبادان ، خرمشهر و اهواز ابری و سرد و طوفانی است وهرلحظه برشدت طوفان افزوده میشود . روزخانه های کارون ، شط‌العرب و بهمنشیر همچنان طغیان‌کرده وطوفان شدید خلیج فارس وطغیان شط‌العرب و کارون بهیچیك از موتور لنجها اجازه حرکت نمیدهد .

● **خانه‌ها را خراب کرد**

خبرنگار ما در شیراز گزارش‌داد: طبق اطلاعی که بدست آمده دیروز بارندگی بسیار شدیدی دربندر لنگه وتمام نواحی اطراف‌آن شروع گردیده و بدنبال آن سیل مهیبی جاری شده است بر اثر جریان سیل مهیب و بارندگی شدید در بند لنگه و نواحی اطراف در حدود یکصد خانه خراب شده و اثاثیه ساکنین آن طعمه‌سیل گردیده است هنوز از جزئیات این واقعه اطلاع بیشتری در دست نمیباشد و معلوم نیست که این بارندگی و سیل تلفاتی هم داشته است یانه ؟.

برف و طوفان در سواحل خلیج

خبرنگار ما اضافه کرد که نزول برف در شیراز که از پریشب‌شروع گردیده بود همچنان ادامه دارد . عصر دیروز راه شیراز کازرون براثر برف سنگین مسدود شد و تا ساعت ۱۱ صبح امروز ارتفاع برف در راه شیراز - تهران بیك‌متررسید ریزش برف شدید توام با کولاك در سواحل خلیج فارس ادامه دارد و دریای‌جنوب نیز بشدت طوفانی است .

از صبح امروز مجددا نزول برف شدید در شیراز شروع گردیده و ادامه دارد سقف خانه های اهالی خیس خورده و چکه میکند فرودگاه شیراز براثر نزول برف سنگین بسته است و فرودگاه های بندر عباس و بندرلنگه‌نیز مسدودمیباشد هواپیمائی که‌ازتهران بشیرازآمده بودنتوانست در فرودگاه شیراز بنشیند وناچار باصفهان بازگشت . هواپیمای‌شیراز- بندر عباس و شیراز - بندر لنگه نتوانست از شیراز پرواز کند .

شهر شیراز بر اثر نزول برف سنگین نیمه‌تعطیل است واگرریزش برف بهمین وضع ادامه یابد تا ظهر امروز راه شیراز - تهران مسدود میشود .

● **سیل در فسا**

خبرنگار ما اضافه کرد که براثر نزول برف و بارندگی شدید عصر دیروز در فسا سیل مهیبی جاری‌شده و هنوز هم بارندگی و نزول برف در فسا ادامه دارد و وحشت ونگرانی اهالی را در بر گرفته و ممکن است سیل مهیب خسارات و احتمالاتلفاتی وارد آورد .

● **صد اتومبیل در برف**

خبرنگار ما در اراك گزارش داد: از دیروز صبح مجددا ریزش برف در اراك شروع شد و تاکنون ادامه‌دارد. راههای اراك - ملایر ، اراك - خمین، اراك - تفرش و اراك - قم مسدودشده است ارتفاع برف در شهر به‌نیم متر و در اطراف یکمتررسیده است‌قسمتی از راه آهن اطراف اراك‌را برف‌گرفته و راه‌آهن مسدود شده بود که قطار تهران - خرمشهر با دو ساعت‌تاخیر وارد ایستگاه اراك شد متجاوز از یکصد دستگاه اتومبیل در راه ملایر- اراك پشت گردنه «چشمه‌علی محمد» در برف گیر کرده‌اند .

● **راه ایران-اروپابسته‌شد**

خبرنگار ما در ماکو گزارش‌داد: چند دستگاه اتومبیل ترانزیتی که دیروز از ماکو بطرف مرز بازرگان حرکت کرده بودند تا باروپا بروند در ارتفاعات بین ماکو - بازرگان دچار کولاك برف شده و از حرکت باز ماندند بر اثر برف سنگین و کولاك شدید یکی از اتومبیلهای ترانزیتی در جاده بازرگان لغزید و واژگون گردید و باعث انسداد راه ترانزیتی ایران - اروپا شد وتاکنون تلاش برای باز کردن این جاده بجائی نرسیده است از شدت‌سرمای هوا در ماکو لوله های آب شهر ترکیده و مدارس تعتیل است .

● **در محاصره برف**

براثر نزول برف سنگین در ملایر این شهرستان در محاصره برف‌است و تمام راههای اطراف مسدود گردیده ارتباط این شهرستان قطع شده و برق شهر خاموش گردیده اینچنین برف سنگین از ۱۲ سال پیش تا کنون در ملایر بیسابقه بوده است .

● **حمله گرگهای گرسنه**

خبرنگار ما در رضائیه گزارش‌داد ریزش برف در رضائیه همچنان‌ادامه دارد بعضی راههای اطراف‌که بزحمت باز شده بود براثر کولاك شدیددوباره مسدود گردید و شهر رضائیه مجددا در محاصره برف قرار گرفت ارتفاع برف در رضائیه یکمتر و درگردنه قوشچی ٤ متر است گرگهای گرسنه بدهات اطراف رضائیه حمله‌ور شده و در قریه «کوکیا» گرگهای گرسنه بده حمله کردند و احشام یکی از اهالی بنام محمد را خوردند و سپس اهالی را مورد حمله قرار دادند .که پس ازمدتی زد وخورد وتلاش گرگها فراری شدند .

وضع راههای کشور

امروز وزارت راه وضع‌راهها رابشرح زیر اعلام کرد .

تبریز

راه تبریز شبلی مسدود و سمت زنجان تهران باز است . راه بستان آباد سراب ،اردبیل باز است ولی راه اهر مسدود است . راههای تبریز ، خوی ، رضائیه‌و مرند و جلفا مسدود شده و ماموران با برف روب مشغول برف روبی میباشد.

راه خوی ماکوراههای اطراف رضائیه ،خانه ،اشنویه مسدود میباشد .

تهران - چالوس -راه چالوس مرتبابازو مسدود میشودوامروز بهمن عظیمی در آنطرف هتل گچسر بطول یکصد و پنجاه و بارتفاع هشت متر سقوط کردو ماموران مشغول پاك کردن بهمن میباشند .

در راه هراز نیز مرتبا بهمن سقوط میکند و اتومبیلهائی که در راه چالوس مانده‌بودندباکمك ماموران بطرف تهران حرکت‌داده شدند .

بر طبق گزارش ماموران راه گردنه حیران بعلت نزول برف سنگینی مسدود شده وراه‌پهلوی آستارا و اردبیل نیز بسته‌شده است راه تفرش مسدود است ماموران باجدیت در گردنه اسد آباد مشغول برف روبی‌میباشند درراه چالوس ماموران دیشب و دیروز برف روبی کرده‌و نگذاشته‌اند راه بند آیدراه‌تهران رشت‌درگردنه کوئین‌بعلت نزول برف سنگین مسدود شده و از تهران برای کمك بماموران راهداری‌آنجا اکیپ‌امدادفرستاده شد .

حرکت قطار ها

امروزآقای مهندس هاشمی نژاد رئیس کل راه آهن اعلام کرد که ارتباط راه آهن در خط جنوب از ایستگاه ازنا تا دورود واز دورود تا تنك‌هفت قطع‌شده است .

راه آهن اعلام کرد که قطارها بترتیب شمار. های زوج‌و فرد ازشمال و جنوب وباپروانه احتیاط حرکت میکنند.قطع‌ارتباط راه‌آهن بعلت یخ‌بستن سیم‌های ارتباطی وآویزان‌شدن یخ‌از سیم ها میباشد .

در این دو منطقه ایستگاه های بین راه قادر بمکالمه‌نبوده وقطار ها باشماره ردیف حرکت میکنند.در ایستگاه‌ورودشوررا- آهن برخورد یك قطارباجرثقیل موجب خروج جرثقیل از خط شده و ماموران برای گذاشتن جرثقیل بروی خط اقدام‌کرده‌اند درناحیه جنوب راه آهن هوا سخت طوفانی و منقلب است خطوط‌آهن‌بشدت ازطرف‌ماموران کنترل میشود.

پزشکان گمشده سالم هستند

بدنبال مطلبی که‌در شماره گذشته ازقول سخنگوی وزارت بهداری راجع به‌دوپزشك ودو پرستار که‌در دهات کوهستانی طارم سفلی و معلم‌کلایه رودبار الموت درمحاصرهٔ برف قرار گرفته‌اند درج شد .

خبرنگارما در قزوین اطلاع داد : آقایان دکتر تقدسی و دکترامین پیروزپزشکانی که گفته میشددرمحاصرهٔ برف‌قرار گرفته‌اند هردو نفر جزو کادر بهداری قزوین می‌باشند که یکی از آنها یکهفته قبل‌ودیگری پنج روزپیش بصوب ماموریت‌خود که‌قریهٔ «سیردان» قزوین و «معلم‌کلایه» رودبار الموت است حرکت کردند . طبق اطلاعی که بدست آمده این دوپزشك هم‌اکنون درمحل ماموریت خود مشغول انجام وظیفه می‌باشندوسالم هستند. چون محل ماموریت آنها کوهستانی و صعب‌العبور است برای آنکه اتفاقی نیفتد واحتمالا دربرف گیرنکنندترتیب اعزام هلیکوپتر داده شده است .

خبرنگارما اضافه کرد که‌درتماسی که‌با قراءسیردان ومعلم کلایه بعمل آمد گفته‌شد که‌آقایان دکتر تقدسی ودکتر امین پیروز هردو سالم هستندو بانجام ماموریت خود مشغولند و بهیچ وجه‌دربرف گرفتارنشده‌اند. نیم‌ساعت‌بعد ازظهردیروزیك‌فروندهواپیما ودوفروند هلیکوپتر که‌برای جستجوی دوپزشك مزبوراعزام‌شده‌بودندبرفرازشهر قزوین ظاهر شدند . یکی از هلیکوپتر ها بطرف رشت رفت‌ودیگری بطرف‌زنجان عزیمت کردتاترتیب‌بازگشت پزشکان مزبورداده شود .

خبرنگار ما در قزوین بدنبال گزارش قبلی اطلاع داد : ساعت ۹ صبح امروز ژاندارمری قزوین بوسیله بیسیم با ژاندارمری معلم - کلایه تماس گرفت و از وضع پزشکان محاصره شده در برف جویا شد رئیس پاسگاه معلم‌کلایه گفت :

آقای دکتر امین پیروز تا صبح امروز در معلم کلایه بود و امروز بطرف قریه اکبر آباد حرکت‌کرد تا ماموریت خود را انجام دهد . هیچگونه خطری متوجه وی نیست که مستلزم اعزام هلیکوپتر باشد .

در باره آقای دکتر تقدسی‌رئیس پاسگاه ژاندارمری گفت : وی نیز تا دیروز در «سیردان»بوده و گویا امروز بطرف دهات اطراف حرکت کرده باشد گرچه راه های این مناطق صعب‌العبور و برف گیراست ولی در هر صورت طوری نیست که خطری متوجه پزشکان مزبور و همراهان آنان باشد چون برفرض که راه های‌این منطقه بر اثرکولاك برف مسدود شود پزشکان مذکور در دهات و در خانه های اهالی هستند نه در میان راه‌ودر محاصره برف .

سیلاب

بقیه از صفحه اول

دیروز بتدریج‌آغازشد وازساعت‌شش ونیم تا نیمه های شب بشدت ادامه داشت ، سیلاب دیشب در بعضی از محلات خانه‌ها را فرا گرفت و در چند خانه خرابیهائی ببار آورد .

● **شهردار را بردند**

خبرنگار ما مینویسد : ساعت نه دیشب هنگامیکه شهردار تهران از بازدید محلات جنوب بخانه رفته بود جمعی بدرخانه‌وی رفتند و زنك را بصدادر آوردندمراجعان‌جمعی‌ازساکنان انتهای‌بهار بودندکه‌سیلاب‌خانه‌هایشان را فرا گرفته بود و باصرارشهردار‌را سوار اتومبیل کرده و بطرف خیابان شیراز و ملك بردند .

در آنجا سیلاب وارد خانه هاشده بود وشهردار پس‌از آنکه اززنزدیك وضع‌را مشاهده کرد دستورداد فورا از نواحی مختلف واداره آتش نشانی افراد و وسائل لازم‌برای کمك بمردم انتهای بهار فرستاده شود.ماموران به فاصله یك‌ربع‌ساعت باین‌محل‌رسیدند وخانه‌هارا که‌پراز آب شده‌بودباموتور پمپ تخلیه کردند .

از آنجا شهردار بمیدان شوش رفت ومامورین ناحیه شش راکه‌برای‌مقابله باسیلاب آماده شده بودندتشویق‌کرد.

● **باران بیسابقه**

ماموران شهرداری میگویند : شدت ریزش باران دیشب بیسابقه بود و چون نهرها مستور از برف بود . ناراحتی بزرگی برای مردم و شهرداری پیش آمد و در نتیجه سیلاب در خیابانهای شیراز ،ملك، میدان شوش ، صدرالاشراف ، تیردوقلو ، سیدملك‌خاتون ،اهل علی،گودها ، آبشار ، امیرآباد ، کوچه‌وفا ، خیابان خرمشهر فرح آباد ،کوکاکولا ، حاج‌عبدالمحمود شکرچی و راهروهای مسجد شاه واردخانه‌ها شد و ماموران بسرعت اقدام کردند و آبها را تخلیه نمودند .

● **آماده باش**

شب گذشته در اداره آتش‌نشانی حالت آماده باش اعلام شده بود و تا بامداد امروز از هر طرف‌شهر خبرمیدادند ماموران برای کمك بانجا میرفتند .

امروز گودالهای جنوب‌تهران مملو از آب بود و از سیلاب دریاچه‌هائی تشکیل شده بود .

مردم محلات تهران بوسیله گونی وخاك‌دربرابر سیلاب‌سدبسته بودندو آشغال‌های آب رامیگرفتند وباین ماموران باچنگك‌درراهروهاپوشال‌و طریق دربرابر سیلاب مقاومت‌میشد

عصر دیروز ماموران مراقب رودخانه کن ،بطرف مجراهای انحرافی این رودخانه که بوسیله آنها سیلاب در نهر فیروز آباد، جاری میگردد رفتند و پس از بستن مجاری در مسیر نهرهای فیروزآباد و تیردوقلو به مراقبت پرداختند .

درمسیل‌های غلغلی و داودیه و سرخه حصار نیز دیشب سیل‌جاری شد و سیلاب این مسیل‌ها در اراضی اطراف کوکاکولاپراکنده‌و واردخانه‌ها گردید .

پادشاه نروز

بقیه ازصفحه اول

ابتدا مدیر عامل فروشگاه‌فردوسی به اعلیحضرت‌پادشاه نروز خیرمقدم گفت و اعلیحضرت اولاف بیاناتی ایرادکردند و سپس از کلیه قسمت های فروشگاه فردوسی دیدن‌نمودند که گزارش آن جداگانه چاپ‌شده است .

● **بازدید موزه**

د رساعت سه و نیم بعد از ظهر پادشاه نروزازموزه جواهرات‌سلطنتی در بانك مرکزی بازدید کردند و دفتر یاد بود موزه را امضاء نمودند و سپس رهسپار منزل آقای سفیر کبیر نروژ در ایران گردیدند تا از نروژیهای مقیم تهران دیدن کنند.

ضیافت در کاخ مرمر

دیشب بافتخارشاهنشاه‌و علیاحضرت شهبانو یك ضیافت شام از طرف اعلیحضرت پادشاه نروژ در کاخ مرمر ترتیب داده‌شده‌بود که‌اعضای خاندان جلیل سلطنت ، هیات دولت و عده‌ای از شخصیت های سیاسی در آن شرکت داشتند .

ساعت‌ده‌بامداد امروز اعلیحضرت اولاف‌پنجم پادشاه‌نروژ جهت بازدید از آثار باستانی اصفهان به آن شهر عزیمت نمودند .

در فرودگاه مهرآباد آقای وزیر دربار شاهنشاهی و روسای‌تشریفات در بار و وزارت امور خارجه از اعلیحضرت‌پادشاه‌نروژ بدرقه‌نمودند.

خبرنگار ما در اصفهان گزارش میدهد که میهمان عالیقدر ایران یکساعت بظهر وارد اصفهان شدند و از طرف آقای استاندار و تیمسار فرمانده تیپ و شهردار و عده‌ای از شخصیتهای‌محلی مورداستقبال قرار گرفتند .

ابتداآقای مهندس‌پارسا استاندار اصفهان خیر مقدم گفت و سپس گزارش نظامی بعرض رسانید و احترامات نظامی بعمل آمد وسرود ملی نروژ و سرود شاهنشاهی‌نواخته شد .

اعلیحضرت پادشاه نروژ سپس از میدان‌شاه«نقش‌جهان» دیدن کردند و پس از آن عالی قاپو ، مسجدشاه و مسجد شیخ‌لطف‌الله مورد بازدید اعلیحضرت اولاف پنجم وهمراهان قرار گرفت .

بعد از ظهر امروز اعلیحضرت پادشاه نروژ از کلیسای جلفا وکاخ چهل ستون دیدن مینمایندو بامداد فردا به شیراز عزیمت میکنند .

من از راه بهمن گرفته چالوس میآیم

هرچه و هرکس دراین راه بود در محاصره برف و یا زیر بهمن بود

● **یك تاکسی بامسافرینش زیر بهمن رفت ، کمك راننده کامیون همینکه از قهوه خانه خارج‌شدبهمن بروی او فرود آمد**

دیروز باطلاع خوانندگان ارجمند رسید که درراه چالوس پانزده بهمن سقوط کرده‌وراه رابسته‌است. خبرنگار اعزامی اطلاعات که‌ازاین جاده‌بازدید نموده است مشروح مشاهدات خودرا چنین گزارش میدهد :

ساعت سه‌بعداز نیمه‌شب بود که باتفاق خبرنگار عکاس عازم راه‌چالوس شدیم. درتمام طول راه تاکرج واز آنجا تابیست کیلومتری سدکرج باران بشدت میبارید واز آنجا به‌بعد برف شروع‌شد .

● **اولین بهمن**

ازآدران به‌بعدبرف روی‌زمین نشسته بود . ازتاسیسات سدکرج تااولین تونل‌برف زیادی‌سطح زمین‌راپوشانده بود وما مجبور شدیم زنجیر ببندیم. ساعت چهارونیم سه‌تونل‌را پشت سر گذاشتیم. درپایان تونل چهارم با سقوط بهمن مواجه‌شدیم ، بهمن‌دهانه تونل‌ما رافرا گرفته بودو یك تاکسی شماره ٤٩٣١ باسه‌نفر سرنشین که راننده آن احمد طلوعی‌نژادنام داشت زیربهمن مانده بود .

● **نجات دادیم**

پس‌از یکساعت ونیم تلاش سر- نشینان تاکسی رااز زیر بهمن نجات دادیم وباکمك جیپ و بستن زنجیر به‌عقب تاکسی ، تاکسی راازز یربرف بیرون آوردیم وبراه خود ادامه‌دادیم.

ازاینجا به‌بعد قطربرف درحدودچهل سانتیمتر بود واتومبیل با داشتن‌زنجیر بسختی حرکت میکرد، مابا توجه به بوران برف تاپل خان‌پیش رفتیم. در اینجایك قهوه‌خانه وجود دارد که کارگران هنوز درخواب بودند .

● **زیر بهمن ماند**

دوکامیون حامل باردر برابرقهوه- خانه متوقف بود. کارگران رابیدار کردیم واز وضع‌راه جویاشدیم. دو راننده کامیون اظهار داشتند که ما دیشب قصد عزیمت به‌چالوس داشتیم ولی در نزدیکی آستارا باسقوط‌بهمن بزرگی مجبور به بازگشت شدیم . موقعیکه مامشغول‌صحبت بودیم‌شاگرد کامیون شماره ۹۸۱۰٤۰ بنام تقی- جان‌قلی که‌به‌بیرون رفته‌بود مواجه‌با ریزش بهمن‌شد وزیر بهمن ماند با تلاش فراوان اوراهم اززیربهمن‌نجات دادیم .

● **بهمن بزرك**

از پل‌خان باعده‌ای بطرف آسارا حرکت کردیم . بین راه چندین‌بهمن بزرك وکوچك سقوط کرده‌بود که‌با کمك عده‌ای که‌همراه مابودند راه‌را بازکردیم .وخودرا به‌آخرین‌بهمن‌که دریك کیلومتری‌آستاراسقوط‌کرده‌بود رساندیم. این بهمن باندازه‌ای بزرك بودکه‌بنظر ماجزیا بولدزر و آنهم‌با یکروز تلاش امکان بازکردن جاده وجود ندارد .

● **پیاده رفتیم**

پیاده بطرف آسارا رفتیم .درآنجا تعدادی کامیون و اتوبوس متوقف‌بود و سرنشینان آنها از دو جهت در محاصره برف قرار داشتند تاآستارا بیست‌بهمن وازآنجاتاتونل‌کندوان طبق اظهارراننندگان ده بهمن ساقط شده بودماموریت اداره راه با چندین‌بولدزر سرگرم باز کردن راه بودند .

● **بازهم بهمن**

هنگام مراجعت ، در ده کیلومتری آستارا باز هم بهمن‌بزرگی‌سقوط‌کرد ودرآنطرف بهمن،اتوبوسی پرازمسافر درمحاصره برف قرار گرفت .

آقای‌ولی‌الله‌صفابخش‌رانندهاتوبوس میگفت :

من نوزده سال استکه در این راه رفت و آمد میکنم و در طی این مدت هیچگاه چنین وضعی ندیده‌ام‌باکوشش مامورین وزارت راه و کمك مسافرین راه برای ما و اتوبوس‌باز شدورانده اتوبوس در نظر داشت خود رابه آستارا برساند و منتظر رفع‌انسداد جاده بماند ...

ساختمان

بقیه از صفحه اول

قسمتی از مفاد طرح جدید قانون توسعه معابر که‌ازطرف اداره‌حقوقی شهرداری تهران تنظیم و به وزارت کشور پیشنهاد شده، پس از تصویب تقدیم پارلمان‌گردد،دیروز باستحضار خوانندگان رسید،در قسمتهای دیگر این طرح ۳۲ ماده‌ای ، نحوه انجام مقررات توسعه معابر و تعیین قیمت اراضی تسلیم پروانه ساختمان ، جلوگیری از ساختمان های بدون پروانه ویاخلاف‌پروانه،مالکیت اراضی بستر رودخانه و مسیلها و اراضی‌و بناهای‌مخروبه‌داخل‌شهرمنظورگردیده است .

● **انتقال قطعی**

بموجب ماده ٥ طرح پیشنهادی ارزیابی املاك ،انهار، قنوات وبالاخره آنچه که بموجب مقررات این قانون در ردیف نیازمندیهای‌شهر قرارگیرد، برمبنای تشخیص و تعیین بهای‌عادله بعمل خواهد آمد و مالك یا مالکین‌و متصدیان موقوفه مکلفند در قبال قیمت عادله‌آنهارا به شهرداری‌واگذار کرده انتقال قطعی دهند .

مطابق مقررات پیش بینی شده در ماده این طرح چنانچه کلیه ملك یاموقوفه‌داخل‌عملیات نقشه‌شهرداری قرار گیرد شهرداری مکلف است‌بهای قطعی شده (طبق مقررات این قانون) کلیه ملك را بمالك بپردازد و در صورتیکه از ملك یاموقوفه مقداری باقی بماند که مورد استفاده وانتفاع نباشد و قابلیت ساختمان هم‌نداشته باشد شهرداری‌باید زمین موردبحث را بمیزان بهای زمینی که جزو گذر شده از مالك خریداری نماید ومالك یا متصدی موقوفه ملزم بفروش است ودر صورت امتناع‌ازفروش شهرداری بنمایندگی دادستان سند انتقال را امضاء خواهد نمود ، در صورتیکه شهرداری بخواهد اقدام بفروش این قبیل اراضی نماید حق تقدم بامالك مجاور است وماخذ، بهای عادله‌است که‌با احتساب و دعایت حق‌مرغوبیت پرداخت میشود .

● **پرداخت قیمت**

بموجب ماده ۱۱این طرح شهرداری باید یك‌سوم از قیمت عادله قطعی‌شده عرصه‌و اعیان املاکی راکه درداخل نقشه عملیات شهرداری قرار میگیرد نقدا بصاحبان آن بپردازند و قیمت بقیه را ظرف سه‌سال باقساط ماهیانه تادیه نماید. درصورتیکه جمع بهای قطعی شده عرصه واعیان ملك از سیصدهزارریال تجاوز نکندشهرداری مکلف است ثلث آنرا نقدا و بقیه را ظرف یکسال باقساط ماهیانه بمالك بپردارد .

● **پروانه ساختمان**

طبق‌ماده ۱٤ این طرح بناهائیکه‌با اخذ پروانه شهرداری بناشده چنانچه تاده سال از تاریخ صدور پروانه داخل درنقشه مربوط بعملیات توسعه معابر قرارگیرد بهاء عادله آن نصف نقدی و نصف باقساط در مدت یکسال‌بمالك یامالکین یا متصدیان موقوفه پرداخت میشود .

هرگاه مالکین یامتصدیان یامتولیان موقوفه پس‌از تصویب این‌قانون بدون اخذ پروانه شهرداری اقدام بایجادبناو ساختمان نمایند هنگام اجرای‌مقررات این‌قانون حق مطالبه بهاءاعیانی رااز شهرداری نخواهند داشت .

● **جلوگیری قانونی**

بموجب ماده ۱٦ طرح جدیدتوسعه معابر شهردا حق دارد راسا از عملیات ساخ ی بدون پروانه یا ساختمان برخلاف پروانه جلوگیری نموده عملیات مزبور را راسا متوقف سازد .

در اینگونه موارد برای هر متر مربع از ساختمان در هر طبقه‌معادل ثلث قیمت هر متر مربع زمین به نسبت مساحت زیربنا بعنوان جریمه از مالك زمین دریافت میشود .

بموجب تبصره‌این ماده در مورد اماکن عمومی که مالکین بدون‌اخذ پروانه ازشهرداری‌اقدام به‌ساختمان نمایند شهرداری مکلف است‌راسا بدون انجام هیچگونه تشریفات اقدام به تخریب آن نماید .

بموجب ماده ۲۲ این طرح‌بستر رودخانه‌ها و مسیلها و حریمی که عرفا برآن منظور میشود متعلق بشهرداریها میباشد .

● **بناهای مخروبه**

طبق ماده ۲٦ این طرح زمین‌ها ویابناهای مخروبه واقع‌در داخل شهر که بطرف خیابان یا شارع و یا میدان دیوار نداشته و منافی باپاکیزگی وزیبائی شهر باشداز تاریخ اخطار کتبی شهرداری‌منتهی تایکماه مالك ملك یا متصدی و متولی موقوفه باید اقدام‌بساختمان یابنای دیوارنماید ، درصورت‌امتناع یا مسامحه ، شهرداری راسااقدام بدیوار سازی نموده و هزینه آنرا باضافه ۲۰ درصد ا زمالك یامتولی دریافت خواهد کرد .

ودر صورت‌استنکاف‌مالك شهرداری طبق آئین نامه اجرای عوارض اقدام به‌وصول خواهد کرد .

شکل و محتوی در هنر نقاشی

ساعت ٥ بعد از ظهر فردا در انجمن ملی هنر های تجسمی (هنر های پلاستیك) وابسته به‌کمیسیون ملی یونسکو آقای دکتر محمد امین - میرفندرسکی درباره « شکل ومحتوی در هنر نقاشی» صحبت خواهد کرد . ورود برای عموم آزاد است .

تحلیلی ژرف در تاریکیهای روح آدمی
وفلسفه‌ای استوار برپایه‌های عمیق اخلاقی، از

ویلیام شکسپیر
بزرگترین درام نویس جهان و... شاهکار بزرك او

تراژدی ریچاردشاه سوم

ترجمه از دکتر رضا براهنی
باچاپ وصحافی نفیس منتشر شد. بها ۱۲۰ ریال
موسسه انتشارات امیرکبیر

تسلیت

افسران . درجه داران و افزارمندان اداره اردنانس ارتش بانهایت تاسف مصیبت وارده را به سرکارستوان دوم میر سپنج تسلیت میگویند

آ-۲۰۷۸۹۷ سرتیپ عزبدفتری

افسران . درجه داران و افراد تیپ گارد شاهنشاهی مصیبت‌وارده به خانواده‌جعفربای را بهمکارگرامی‌خودسرکارسرهنك۲جعفربای ضمن اظهار تاثر تسلیت گفته سلامتی بازماندگان آن مرحوم را از خداوند بزرك مسئلت دارند .

آ-۲۰۷۹۹ سرتیپ هاشمی نژاد

مدیران و کارمندان شرکت سهامی نوشابه‌مصیبت وارده‌را به جناب آقای حاج آقا رضا خراسانچی وفامیل محترم تسلیت عرض نموده . سلامتی وبقای آن خاندان ارجمند را از خداوند متعال خواستارند .

آ-۲۰۸۰۵

۲ تن تریاك را با «قره قوروت» عوض کردند!

هیئتی که ازطرف وزارت بهداری . شهرداری ودیوان‌کیفر مامور رسیدگی به‌انبار شده بود، ضمن بازرسی متوجه‌شدکه بیشتر تریاکهای انبار تغییر ماهیت داده است

امروز دادگاه دیوان کیفر برای محاکمه هشت نفر از کارمندان اداره نظارت برمواد مخدره تعیین وقت کرده بود . این عده متهم میباشند که در زمان تصدی خود نزدیك دوتن از تریاك های کشف‌شده وسیله مامورین را از انبار اداره‌نظارت بر مواد مخدره خارج کرده و بجای آن سریشم و قره‌قورت گذاشته‌اند !

در سال ۱۳٤۰ آقای مخبر بازپرس دیوان کیفر سرگرم رسیدگی به پرونده‌ای بود که بموجب آن عده‌ای از قاچاقچیان با کمك چند نفر از کارکنان انبار اداره نظارت بر مواد مخدره درصددبرآمده بودندتریاکهای انبار را با «قره‌قورت» تعویض نمایند. ضمن این رسیدگی، باز پرس‌پرونده متوجه شد که امکان دارد مسئله تعویض تریاك از انبار مواد مخدره سابقه قبلی‌هم داشته‌باشد . براساس این فکریك هیئت‌مرکب ازنمایندگان شهربانی کل کشور ، وزارت بهداری ودادسرای دیوان کیفر ماموریت‌یافتند که وضع موجودی تریاك در انبارهای اداره نظارت بر مواد مخدره را مورد بازرسی قرار دهند . این هیئت‌مشغول کار شد و در مرحله‌اول ضمن‌بازرسی از ٦ گونی محتوی هزار کیلو تریاك، معلوم شد نصف تریاك ها تعویض گردیده و بجای آن مواد دیگری گذاشته شده است .

۲ تن تریاك عوض شد

مامورین زیر نظر آقای مخبربازپرس دیوان کیفر رسیدگی خود را ادامه دادند و سرانجام معلوم شد تریاك‌های مربوطه به ۷۰ تا ۸۰ پرونده قاچاق که مقدار آن در حدود ۲ تن بوده تعویض شده است .

باز پرس ضمن تحقیقات خود ، نمونه‌هائی از مواد موجود در انبار را به‌آزمایشگاه فرستاد و آزمایشگاه پس از تجزیه نظر داد که این مواد تریاك‌نیستند بلکه‌ترکیبی ازقره‌قورت و سریشم میباشند . بدنبال اعلام نتیجه‌آزمایش، بازپرس دستوراحضار مسئولین انبار را صادر کرد و پس از تحقیقات فراوان برای دوتن ازرومای انبار ، انبار دار وکمك انباردارها ، ناظر انبار و ۲ تن از مامورین انبار قرار مجرمیت صادر کرد .

علیه این هشت نفر باتهام‌اختلاس نزدیك ۲ تن تریاك از تریاك های موجود در انبار اداره نظارت بر مواد مخدره کیفر خواست صادر گردید با صدور کیفر خواست پرونده برای رسیدگی بشعبه اول دادگاههای‌دیوان کیفر فرستاده شد . دادگاه امروز برای محاکمه این عده تعیین وقت کرده بود .

یك زن..

باتهام داشتن دوشوهر تحت تعقیب است

یك زن جوان باتهام داشتن‌دوشوهر تحت تعقیب قرار گرفته ومامورین بنابشکایت‌شوهراولش درجستجوی این زن و شوهر دومش میباشند.

دیروز مردی که خودراقربانعلی معرفی میکرد به‌پاسگاه ژاندارمری مهرآباد جنوبی مراجعه کردواظهار داشت هفت سال پیش درآذربایجان بادختری بنام «وظیفه» ازدواج کردم چند مدت بدون هیچ‌واقعه‌ای باهم زندگی کردیم تا اینکه یك روز همسرم ناپدید گردید و بعدافهمیدم که مادرش «خدابس» نیز گم‌شده است .

تحقیقات بعدی من نشان داد که مرد پولداری بنام غلامعلی از مدتی پیش «وظیفه» را دوست میداشته، ولی چون مدتی بمسافرت رفته‌بود «وظیفه» رابمن داده‌اند وهنگامیکه دوباره سروکله‌اش پیدا شده با هم فرار کرده‌اند !

ازدواج دوباره

قربانعلی افزود : من علیه «وظیفه» و«خدابس»بدادگستری‌محل‌شکایت کردم و باتفاق مامورین محل به تعقیب آنها پرداختم **وپس از اندك مدتی متوجه شدم که زنم «وظیفه» باداره سجل احوال‌استشهادی‌تسلیم کرده که شناسنامه او مفقود شده‌و المثنی آنرا دریافت کرده و با شناسنامه تازه به‌ازدواج غلامعلی ، همان مرد پولدار درآمده و چون مادرش دراین کارها باو کمك کرده ، سه‌نفری فرار کرده‌اند .**

من شهودی را که گواهی داده بودند شناسنامه «وظیفه» گم‌شده‌و شهود عقد را تعقیب کردم و ازآن تاریخ تاکنون تمام ایران را زیرپا گذاشتم ولی از همسر خودخبری بدست نیاوردم،تا اینکه هفته پیش بمن اطلاع دادند که او با شوهرش غلامعلی و مادرش «خدابس» در مهرآباد جنوبی سکونت دارندوحالا آمده‌ام تا با مامورین پاسگاه آنها را پیدا کنند .

خانه را تخلیه کرده بودند

قربانعلی سپس اسناد ومدارکی راکه‌همراه داشت به‌رئیس‌پاسگاه تسلیم کرد . از طرف پاسگاه چند مامور بمنازل مهرآباد مراجعه کردند وپس از تحقیقات فراوان به منزلی که «وظیفه» وشوهرتازه‌اش درآنجا زندگی میکردند رسیدند. ولی‌معلوم شد وظیفه وشوهرش‌سه روز پیش این خانه‌راتخلیه کرده‌اند لذا مامورین استشهادی‌براین‌اساس که وظیفه وغلامعلی بنام‌زن‌وشوهر دراین خانه زندگی میکرده‌اند تهیه کردند واکنون در جستجوی آنها هستند .

قربانعلی در جواب این‌سئوال که آیا عکسی از همسرش دارد که آنرا بمامورین بدهد تازودتر موفق به‌یافتن اوشوند گفت :زنم پیش ازاینکه فرار کند نه‌تنها عکسهایش را از خانه من برد بلکه آنهائی‌را هم که نزد اقوامش بودگرفت وهمین امر نشان میدهد که‌او باتصمیم قبلی فرار کرده‌است

گمشده

جوان ۱۸ ساله‌ای بنام مرتضی صدیق کفش چی (عکس بالا) که با مادرش از مشهد بتهران آمده بود ،٤ روز پیش از منزل خارج‌شده ودیگر برنگشته است.مادرش درخواست دارد چنانچه‌خبری از او دارید به نشانی زیر اطلاع دهید :

خیابان ری ، خیابان صدرالاشراف کوچه اکبر ماشاءاله شماره ۱۱

٦ نفر مجروح شدند

در ۲٤ ساعت گذشته ٦ نفرباسامی غلامرضا سمیعی فرزند محمد ۷۰ ساله ، خانم آغانایب کاشی فرزند شکور ۳۵ ساله ، عباس عصر آزاد فرزند مجید ۱٦ ساله ، نصراله‌افضلی فرزند ابراهیم ٤۵ ساله ، احمدصفائی فرزندحسن ۳۲ساله واسداله‌محمدیان فرزند سلطانعلی ۳۵ ساله در اثر حوادث رانندگی مجروح شدند .

جوان دهاتی بخاطر ازدواج بایك زن تهرانی دست بسرقت زد

عزیز و مرتضی که باتهام دزدی دستگیر شده‌اند

یك جوان دهاتی که برای گردش بتهران آمده بود پس از آنکه مدتی در تهران بسر برده در یکی ازقهوه خانه های جنوب‌شهر بانزد سابقه‌داری روبرو شد واین نزد با حیله ونیرنك جوان ساده دل دهاتی را وادار ساخت تا با وی همکاری کند .

خبرنگار ما با این جوان که نجات لطفی نام دارد و هنگام سرقت همراه نزد سابقه‌داری توسط مامورین ژاندارمری دستگیر شده، صحبت کرد و علت کشانده شدن وی را باین راه پرسید . نجات گفت :

... پدرم در دهکده «ازنو» زنجان مزرعه‌ای دارد و تا سال پیش من در مزرعه او زراعت میکردم و درآمدما، مخارجمان را بخوبی کفایت میکرد .

پائیز سال پیش پس از اینکه نخستین برف زمین را پوشانید و بما خبر داد که باید تا پایان زمستان‌در کلبه خود بمانیم ، من نیمی از پس‌اندازم را از پدرم گرفتم و با اجازه او بتهران آمدم تا این شهر را تماشا کنم . من سه ماه در تهران ماندم و تصمیم داشتم دیگر بده برنگردم. اما پدرم بحیله‌ای متوسل‌شد ویکروز نامه‌ای ا زمادرم دریافت داشتم که‌در آن نوشته بود پدرت در شرف مرك است خود را بده برسان . با عجله بده برگشتم و دیگر پدرم اجازه‌نداد بتهران بیایم . تا پائیز امسال در ده ماندم و آنقدر منتظر شدم تا اولین برف بزمین نشست و وقتی مطمئن‌شدم که پدرم تا چند ماه دیگر بوجودمن احتیاج ندارد شبانه به‌تهران فرار کردم .

قصد ازدواج داشت

نجات افزود : پس از یکماه پولم تمام شد و به‌قهوه‌خانه‌ای در میدان گمرك آمدم تا در آنجا وقتی‌که استاد کارها جمع میشوند ، کاری برای‌خودم پیدا کنم.

در این قهوه‌خانه من با برات آشنا شدم و برات وقتی فهمید من میخواهم درتهران بمانم وپدرم‌مخالفت میکند ، بمن گفت برای اینکه‌پدرت را وادار کنی تا با اقامت تو درتهران موافقت کند باید در اینجا زن‌بگیری من قبول کردم زیرا قلبا با چنین امری موافق بودم .

برات دو روز بعد مرا بخانه ای‌برد و بزنی معرفی کرد این زن‌مراپسندید ولی بمن گفت که هر وقت بدهکاری خود را پرداخت کرد حاضر است با من ازدواج کند . او میگفت که‌برای طلاق گرفتن از شوهرش مجبورشده پنجهزار تومان قرض کند و بوی بدهد ! البته پرداخت این مبلغ برایم امکان نداشت ولی برات بقول خودش راه حلی پیدا کرد و گفت تنها راه اینست که بدزدی برویم . من اول قبول نمی‌کردم ولی بعد بخاطر ازدواج با این زن راضی شدم و چند بار با او بدزدی رفتم تا سرانجام پریشب دستگیر شدیم .

صاحبخانه را لگدکردند!

دیشب مامورین ژاندارمری‌مرکز درمهرآباد دومردرا که برای‌دزدی وارد خانه‌ای شده بودند دستگیر کردند .

این دونفر عزیز اسحاقی‌ومرتضی قاسمی نامدارند و هردو ٤۵ساله‌اند

مرتضی درباره اینکه چرا دست بدزدی زده گفت: تاچند سال پیش بابرادرم علی در یکی از دهات‌مرند زراعت میکردیم دران سال برادرم بیمارشد و من گاو گوسفندو تمام وسایل زراعت را فروختم و خرج معالجه او کردم ، اما برادرم مردو من‌نیز از هستی ساقط شدم .باین جهت بابرادر کوچکم به‌تهران آمدیم او درخانه‌ای نوکر شد ومن بعملگی پرداختم .

مرتضی افزود : هفته پیش عزیز درشکه‌چی (اشاره بدوستش) که همشهری منست نزدم آمد تا پول قرض بگیرد . چون پول نداشتم عزیز پیشنهاد کرد تابدزدی برویم از ناچاری قبول کردم و شب اول بمغازه‌ای دستبرد زدیم و شب دوم که وارد خانه‌ای شدیم عزیز پایش راروی مردی که در اطاق خوابیده بود گذاشت . او بیدار شد وما دونفر فرار کردیم عزیز بمکطرف رفت و من بطرف دیگر در میان‌راه ناگهان از دور شخصی را دیدم‌و تصور کردم عزیز است . اورا صدا کردم .چون اوجواب داد بطرفش رفتم وقتی نزدیك شدم دیدم این شخص عزیز نیست بلکه‌ژاندارمی میباشد که تفنگش را بطرف من گرفته است . درژاندارمری من آدرس عزیز را دادم مامورین اورا هم گرفتند .

عزیز گفت:۲۷ سال‌است‌درشکه‌چی امامزاده حسن است ولی چون‌دیگر مردم سوار درشکه نمیشوند ، او نمیتواند روزی۱۵تومان دخل‌درشکه رابدهد . باینجهت صاحب درشکه دیگر درشکه‌اش را باو نمیدهدواو ناچار شده دزدی کند . این دونفر امروز از طرف دادگستری توقیف شدند .

حریق عمدی بوده‌است؟

دیشب خانه‌ای در کوی بیمه در جاده کرج آتش گرفت که بوسیله مامورین ژاندارمری مرکز در مهرآباد شمالی و نیروی آتش نشانی خاموش گردید .

صاحب خانه باتوجه بشکسته شدن شیشه پنجره یکی از اطاقها و پیدا شدن یك چوب نیم‌سوز در این اطاق ، شکایت کرده است که آتش گرفتن خانه‌اش عمدی بوده و آنرا از بیرون آتش زده‌اند .

مامورین ژاندارمری مرکز شکایت صاحبخانه رامورد توجه قرار داده و سرگرم تحقیق هستند .

کمبود حبوبات مرتفع شد

بقیه از صفحه اول

در موردوضع بازار حبوبات‌منابع مطلع بخبرنگار ما اظهار داشتند با واردات نخود و لپه از لبنان کمبود زمینه آن از بین رفت .

در حال حاضر انواع حبوبات در تهران وشهرستانها بحدکافی‌موجود است ولی متاسفانه هنوز قیمت های سابق حفظ شده است .

در حالیکه با عرضه حبوبات از مراکز تولید به تهران و سایر شهرستانها و واردات چند قلم از اقلام حبوبات باید قیمت ها کاهش داده شود .

میزان مصرف

مصرف انواع حبوبات نیز باتوجه بفصل افزایش یافته است .مصرف حبوبات معمولا در تابستان کمتر است .

بموازات افزایش مصرف ،موجودی کافی حبوبات در عمده فروشی ها و خرده فروشیها موجود است .

در ضمن بعضی افراد مبادرت بخرید های عمده برای مصرف زمستان خود نموده‌اند که این‌امر در تثبیت قیمت های گران سابق موثر بوده است .

صادرات

با آنکه ایران چندقلم‌ازحبوبات را از خارج وارد میکند ولی در مورد لوبیا طی‌ماه گذشته مقادیری لوبیای سفیدسرت شده بخارج‌صادر شد .

صادرات مازاد لوبیای مصرفی داخلی همچنان ادامه خواهدداشت.

مراکز تولید

هم‌اکنون انواع حبوبات‌در نقاطی که آب کافی داردکشت میشود . ازمراکز عمده تولید میتوان‌خرم‌آبا د ـ مشهد ـ بروجرد ـ بجنوردو اردبیل را نام برد .

در قم نیزلوبیای قرمز قمی بعمل می‌آید .البته در نقاطی که‌بارندگی کم است با آبیاری مداوم مضیقه کم آبی بر طرف میشود . حمل حبوبات از مراکز تولید بمرکز هنوز ادامه دارد .

بزرگترین رقم

در حال‌حاضر گرانترین‌رقم قیمت در بین حبوبات مربوط به «لپه» است و هرکیلوی آن بین ۳٤تا۳٦ ریال بفروش میرسد . لوبیای‌قرمز حتی قیمتش بیش از سایر انواع لوبیا میباشد .

قیمتها

قیمت انواع‌حبوبات‌در بازارتهران فعلا بدین قرار است :

لپه تبریزی ۳۵ تا ۳٦ ریال ، لوبیای قرمز و قمی۳۰ تا ۳۲ ریال‌ـ لوبیا چیتی ۲۵ تا ۲۷ ریال ـ لوبیای سفید سرت شده ۲۳ ریال ـماش ۱۳ تا ۱٤ ریال ـ باقلا بروجردی پاك شده ۲۲ تا ۲۳ ریال ـ نخود ۲۵ تا ۲۸ ریال ـ و عدس کیلوئی ۲۱ تا ۲٤ ریال .

پناهنده مصری

بقیه از صفحه اول

خبرنگاران ما اطلاع حاصل کرده‌اند که این تقاضا مورد قبول قرار گرفته است و کنفرانس‌مطبوعاتی عوده‌ساعت ده بامداد فرداترتیب داده خواهدشد.

انتظار میرود که پناهنده مصری دراین کنفرانس مطالب مهمی مطرح کند و اطلاعات جالبی درباره حکومت واوضاع‌داخلی مصر دراختیارمطبوعات ایران ونمایندگان خبرگزاری های خارجی قرار دهد .

خبرنگاران مادر گزارش های‌خود اضافه میکنند که احتمال زیادمیرود فیصل عبدالقادرعوده ، مامور برجسته پلیس مخفی مصر ، در یك مصاحبه تلویزیونی نیز شرکت جوید .

شرح حال فیصل

فیصل، فرزندعبدالقادر ،شهرت عوده ، در دوم ماه مه ۱۹۳۷ میلادی درقاهره متولد گردید وفارغ‌التحصیل رشته حقوق دانشکده حقوق «عین ـ شمس» قاهره‌است. وی‌در سال۱۹۵۱ میلادی بدبیرستان نظام رفت و در سال ۱۹۵۲ دیپلم‌این‌مدرسه راگرفت.

سپس به دانشکده افسری رفت و با درجه ستوان دومی فارغ‌التحصیل شد و در واحد ٤۰۷ نیروی پیاده‌نظام که‌تحت‌فرماندهی‌سرلشکر «عجرودی» بود خدمت میکرد .

در سال ۱۹۵٤ که پدرش اعدام شد از خدمت اخراج گردید و مدارك تحصیلی او را پس گرفتند و بدین ترتیب بدون شغل گردید ، ولی در سال ۱۹۵٦ در دانشکده حقوق عین شمس اسم نویسی نمود و در سال ۱۹٦۲ ـ فارغ‌التحصیل گردید ودرعین حال‌بعنوان عضو دستگاه‌پلیس مخفی مصر،درسال ۱۹٦۱ ، مشغول کارشدو تا هنگام پناهندگی عضویت این دستگاه را داشت .

سفرهای فیصل

در طی مدت خدمت در دستگاه پلیس مخفی مصر یکبار برای انجام ماموریت بسوریه و دوباره بلبنان و یکبار به‌خلیج فارس (کویت) اعزام شد و هنگامیکه برای سومین بار ماموریت لبنان به او محول شد از موقعیت استفاده کرده بایران‌پناهنده شد .

پدرش عبدالقادر عوده پس‌از «حسن البناء» رهبر جمعیت اخوان‌المسلمین، به‌ریاست این جمعیت انتخاب شد و بعلت فعالیتهای سیاسی خود توانست موقعیت جمعیت اخوان المسلمین را در جهان عرب گسترش‌دهد ، بنحویکه معروفیت سیاسی مهمی بدست آورد، ولی پس از آنکه جمال عبدالناصر روی کار آمد عبدالقادر عوده رامزاحم و مانع اجرای نقشه های خویش یافت و در صدد از میان برداشتن او برآمد و سپس باتهام اینکه تظاهرات قاهره و آتش سوزیهای آن توسط جمعیت اخوان المسلمین و بدستور رهبر آن صورت گرفته ، عبدالقادر را دستگیر و پس از یك محاکمه فرمایشی در دسامبر ۱۹۵٤ اعدام نمود .

حجم مبادلات بازرگانی

بقیه ازصفحه اول

مبادله کالاها میان دوکشور پیشرفت وتمایل بسیار مساعدو سالمی مشهود ومحسوس بوده‌است. همانطوریکه ما میدانیم تجارت یك‌معامله دوجانبه‌است واین اصل باید همواره مراعات گردد. کشورما پیوسته به‌بازرگانی خارجی خودمتکی است. گرچه مامنابع طبیعی وسیعی نداریم لیکن سالیان متمادی یك رشته صنایع مثبت ومستمر در سرزمین ماسرگرم کارو فعالیت بوده است واین‌صنایع عبارتنداز کشتیرانی وکشتی سازی ماهیگیری و شیلات جنگلبانی صنایع کاغذسازی ،.فلزات وشیمیائی وبالاخره صادرات هنری . خدمات مهندسین مشاور بازرگانان‌و صاحبان صنایع‌نروژ اینك درجستجوی بازارهای تازه درسراسر جهان‌هستند.

بازارهای تازه‌ابتدا ازطریق تماس هاوفعالیت‌های بازرگانی تازه ایجادو تامین میگردند وسرانجام کوششهای موثر درزمینه سرمایه گذاری ودادن اطلاعات‌فنی‌پیرامون‌فعالیت‌های‌بازرگانی وانرژی دسته جمعی نقش‌مهمی رادر بازرگانی بین‌المللی بازی میکنند . این کارنیاز به‌قوه تشخیص ودرك‌دارد. اینك اگردر نتیجه برپا ساختن این نمایشگاه تماسهای بازرگانی تازه‌ای برقرار گردد ومنجر به بسط وتوسعهٔ مناسبات بازرگانی بیشتری میان دو کشور شود دولتها و همچنین صادر کنندگان ووارد کنندگان بی‌نهایت از این امر خشنود خواهندشد .

دراین موقع اعلیحضرت اولاف‌پنجم باقطع نوار نمایشگاه نروژ را در فروشگاه فردوسی‌افتتاح کردند .سپس قسمت های مختلف نمایشگاه مورد بازدید اعلیحضرت قرار گرفت هنگام تشریف‌فرمائی اعلیحضرت پادشاه‌نروژ به‌قسمت صنایع دستی آقای دکتر ایقانی رئیس هیئت‌مدیره ومدیر عامل فروشگاه فردوسی ، یك قندیل‌بسیار زیبا که‌مخصوص‌اعلیحضرت‌دراصفهان تهیه شده‌بودحضور معظم‌له اهداءنمود.

آنگاه اعلیحضرت اولاف پنجم پادشاه نروژ ازقسمت های مختلف فروشگاه فردوسی بازدید فرمودند ودر ساعت سه‌وربع بعدازظهر فروشگاه فردوسی‌را ترك نمودند .

کارگران شرکت واحد

بقیه از صفحه اول

این مصروع غافل از اوضاع‌بااتخاذ سیاست نادرست خود اقتصادکشور مصر را در آستانه ورشکستگی و افلاس قرارداده و به‌تاراج وحراج ذخایر ملت برادر ما اقدام نموده است و جواب گرسنگی آنان و اطفال‌معصومشان را باگوشت‌بوزینه میدهند . بدون تردید برادران مسلمان مصری مابرای رفع‌مصائب ناشی از حکومت غاصبانه ناصر آمادگی دارند و یگانه راه حل بحرانهای موجود را طرد این‌عنصر فاشیست مسلك خود سرمیداند.

معذلك سرهنك ناصر هم بداند که براوراق زرین تاریخ‌پرافتخارایران نقش چهره‌های روشن دلاورانی چون کمبوجیه وشاهپورذوالاکتاف میدرخشد واین ما یعنی ملت‌ایران هستیم که‌تحت رهبری ناجی‌خردمند خود اعلیحضرت محمد رضا شاه پهلوی آماده جانبازی و فداکاری برای دفاع از تمامیت ارضی ایران عزیز میباشیم .

ملت ایران طی قرون متمادی بیاغیان بی‌شماری افسار زده است که‌سرهنك ناصر ناچیز ترین آنهاست .

ناصر دیوانه زنجیر گسیخته‌ای که ازاینهمه تحریکات احمقانه فقط یك هدف دارد و آنهم فریب ملت نجیب مصر است بداند که ملت قهرمان ایران شرنك ناکامی‌درجام آرزوهای طلائی کاریکاتور فرعون بدلی دوم میریزند .

ما بناصر اعلام میکنیم دیرگاهی است که دوران افزون طلبی خاتمه یافته است و توای کوچك ابدال ـ فاشیزم بدان درعصری که پیشوای عدالت گستر ملت‌ایران پرچم‌مبارزه باجهل‌و بیسوادی راباهتزاز در آورده است و بند اسارت ازپای دهقانان میگسلد برادران مصری ما درنتیجه سیاست احمقانه تودردره‌پربرکت نیل بافقر و گرسنگی دست بگریبانندو ایادی فریبکار ودستیاران آدم دزدتو نمیتوانند چهره کثیفت را ازنظرمردم شرافتمند دنیا پنهان سازند .

● **قطعنامه**

سپس قطعنامه «متینك» توسط آقای ابوالقاسم احمد گلی بشرح زیر قرائت گردید .

ما کارگران شرکت واحد اتوبوسرانی عمومی تهران و حومه که متینك روز۱۸ر۱۰ر٤۳راتشکیل داده‌ایم بدینوسیله آمادگی خودرا برای هرنوع فداکاری و جانبازی در اجرای منویات شاهنشاه عظیم‌الشان و دفاع از تمامیت ارضی سرزمین مقدس ایران اعلام داشته و از پیشگاه مبارك رهبر عالیقدر خود بزرگ‌ارتشتاران فرمانده محمد رضا شاه پهلوی استدعا داریم .

۱ـچون هشتاد درصد از کارگران شرکت واحد خدمت‌مقدس سربازی را در رشته‌های مختلف ارتش انجام داده و بفنون جنگی آشنائی داریم باتشکیل یك لشگر مجهز از کارگران شرکت واحد اجازه فرمایند بمرزهای میهن‌عزیزرهسپار و بدون هیچ دغدغه خاطری ازتمامیت ارضی کشورمان دفاع نمائیم . ۲ـ هم زمان با اجرای این برنامه اداره امور ترافیك تهران و تامین‌مایحتاج خانواده‌مان رابسایرهمکاران‌خودکه مرکز باقی میمانند محول واین جهاد مقدس را بدون تحمیل هزینه‌ای تقبل مینمائیم .۳ـ ما‌ـ کارگران شرکت واحد و دهها هزار افراد خانواده‌مان تنفر عمیق و انزجار شدید خود رانسبت باعلامیه جعلی و کذائی باصطلاح حقوقدانان عرب اعلام داشته وتحت رهبری شاهنشاه عالیقدر آماده هرگونه جوابگوئی‌میباشیم ٤ـ ما کارگران شرکت واحد بدین وسیله بجهانیان اعلام میداریم که شاهنشاه خودرامظهر وحدت ملی ونشانه آزاد منشی و دموکراسی دانسته و تا آخرین قطره خون خود را در راه تحقق بخشیدن بارمانهای انسانی رهبر عالیقدرمان آماده جانبازی میباشیم ٥ـتحریکات‌احمقانه‌سرهنك‌مصروع جمال عبدالناصر کوچکترین‌تزلزلی در عزم راسخ مانداشته و موجب نفاق بین ملت شرافتمند ایران و برادران مصری نخواهد شد .

جاوید باد سلطنت‌پرافتخارمحمد رضاشاه پهلوی رهبر عدالت‌گستر و ناجی خردمند ملت ایران . در اهتزاز باد پرچم سه رنك ایران موفق باد اتحاد شاه و ملت در پیشرفت انقلاب تاریخی‌ششم‌بهمن ماه ۱۳٤۱

هنگامیکه احمد گلی کارگر جوان شرکت واحد با صدائی رسا متن قطعنامه را قرائت میکردکارگران‌بشدت ابراز احساسات میکردند و چون‌روز جمعه یکی از روز های‌ماه‌مبارك‌رمضان بود کارگران بافرستادن صلوات‌مفاد قطعنامه را یکصدا تائیدمیکردندسپس آقای حاج سید کاظم طباطبائی یکی‌از کارگران مسن شرکت واحد برای سلامت شاهنشاه ،پیروزی ملت‌ایران دعا کرد بعد آقای حاج شیخ حبیبی واعظ مشهور طی سخنانی همبستگی کارگران ووحدت نظرآنان را در زمینه های میهنی و ملی ستود در آخرین قسمت از برنامه آقای شیخ اشعری چند قطعه شعر مذهبی قرائت کرد .

در پایان قطعنامه متینك بامضای کارگران رسید (طول قطعنامه‌به۲۵متر بالغ گردید)

ازهمین هفته در سینماهای

رادیوسیتی ـ ب.ب

۱۸ سالگان آفتاب

سینماسکوپ ـ رنگی ـ دوبله بفارسی

کاترین اسپاک
جیان گارکو
لیزا گاستون

آگهی انتخاب هیئت رئیسه اتحادیه صنف تهیه‌کنندگان وصادر کنندگان روده (زهتاب) تهران

اولین دوره هیئت رئیسه اتحادیه صنف تهیه کنندگان وصادر کنندگان روده (زهتاب) تهران که در جلسه هیئت مدیره مورخ ۱۵ر۱۰ر٤۳دراطاق بازرگانی تهران باحضور رئیس اطاق‌بازرگانی ونظارت نماینده فرمانداری تهران انتخاب شدند بشرح زیر است:

۱ـ آقای حاج فرج‌طوبی رئیس
۲ـ آقای حاج حمیدمیراب‌زاده نایب‌رئیس
۳ـ آقای محمد زهتاب نایب رئیس
٤ـ آقای آرامائیس آقان دبیر
٥ـآقای حسن‌نفر دبیر

آ ـ ۲۰۷٤۳ اطاق بازرگانی تهران

برنامه آینده سینما سهیلا

شاهکاری بزرك و پرحادثه ـ داستانی شیرین و فراموش نشدنی ـ فیلمی جالب و هیجان انگیز.

آئین‌نامه واگذاری اراضی بایر

بقیه ازصفحه اول

حال حاضر بیش از چهار پنجم اراضی مملکت ما زیر کشت نیست و بقیه اراضی بصورت بایر افتاده است صندوق توسعه کشاورزی با سرمایه قابل توجهی که از پانصدمیلیون تومان کمتر نخواهد بود برای اجرای طرحهای عمرانی بمتقاضیان وام خواهد داد .

متن طرح عمران اراضی بایر وموات

هیئت وزیران در جلسه مورخ ۱۶ دیماه دراجرای تبصره ماده ۳ قانون اصلاحی قانون اصلاحات ارضی مصوب ۱۹ر۱۰ر۴۰ و ماده ۲۳ آئین نامه اصلاحات ارضی مصوب کمیسیون خاص مشترك مجلسین بمنظور توسعه فعالیت های کشاورزی و دامپروری باروش های نوین وافزایش تولید آئین نامه عمران اراضی بایر و موات را بنابه پیشنهاد وزارت کشاورزی بشرح زیر تصویب نمودند .

ماده۱) وزارت کشاورزی اجرای مقررات این آئین‌نامه را در مواردی که مقتضی باشد در هر منطقه دو نوبت و به‌فاصله دوهفته دریکی از جراید کثیرالانتشار مرکز و سایر وسائل معمول و مناسب محلی آگهی نموده و مراتب را باطلاع عموم خواهدرسانید. شرایط واگذاری و تاریخ و محل تسلیم تقاضا و مبنای تعیین قیمت و در صورت امکان مشخصات اراضی که واگذار خواهد شد در آگهی باید ذکر شود .

● **مشخصات متقاضی**

تبصره) مناطقی که باید اجرای این آئین نامه در آن آگهی شود بوسیله کمیسیونی متشکل ازوزیر کشاورزی ووزیرآب و برق و مدیر عامل سازمان برنامه تعیین‌خواهد شد .

ماده ۲) در مناطق آگهی شده داوطلبان عمران اراضی بایر وموات باید تقاضانامه خود را طبق نمونه‌ای که از طرف وزارت کشاورزی‌تهیه و در اختیار آنان گذارده خواهدشد همراه با مدارك و اطلاعات مشروحه زیر تقاطی که در آگهی تعیین‌شده تسلیم نمایند .

الف‌ـ رونوشت گواهی شده شناسنامه و نشانی متقاضی و در صورتیکه تقاضا کننده شرکت باشد رونوشت اساسنامه شرکت و اسامی هیئت مدیره و دارندگان‌حق امضاء ومرکز شرکت‌ویامشخصات شرکتی که درنظر دارند برای این کار تاسیس نمایند .

ب‌ـ میزان سرمایه نقدی واعتبار ووسائلی که متقاضی درنظر دارد برای عمران و آبادانی اراضی‌مورد نظر اختصاص دهد .

پ‌ـ حدود و مشخصات زمین مورد تقاضاودرصورت‌امکان‌نقشه‌تقریبی و مساحت تقریبی . مشخصات آن (کوهستانی ـ جلگه ـ دامنه‌ای)

ت‌ـ طرح مقدماتی وترتیباتی‌که برای‌عمران وآبادانی زمین درنظر دارد انجام دهد .

ماده ۳) بمنظور بررسی تقاضاها در مناطقی که اجرای این‌آئین‌نامه اعلام میشودکمیسیونهائی باشرکت رئیس سازمان اصلاحات ارضی و رئیس اداره ثبت اسناد و املاك‌و سه‌نفر عضو دیگری که ازطرف وزارت کشاورزی تعیین میشود تشکیل میگردد که بشرح زیر اقدام و عمل نمایند .

الف‌ـ در مورد اشخاصی که مساحت زمین مورد تقاضای آنان از سی هکتار کمتر بوده و مبلغ وام درخواستی آنها از پانصدهزار ریال تجاوز ننماید باتوجه به‌جهات ارجحیت متقاضی ذی‌صلاحیت را تعیین و طی نامه سفارشی‌به‌متقاضی ابلاغ نموده و مراتب را به نحو مقتضی باطلاع صندوق توسعه کشاورزی خواهد رسانید .

● **درمدت شش‌ماه**

ب‌ـ در مورد تقاضای اشخاصی که مساحت زمین مورد تقاضای‌آنها ازسی هکتارزیادتر ویا مبلغ وام درخواستی آنان از پانصد هزارریال بیشتر باشد پس از روشن نمودن وضع زمین مورد تقاضا از نظر مالکیت وامکانات واگذاری‌سوابق امررا با اظهار نظر برای اقدام صندوق توسعه کشاورزی ارسال خواهد داشت .

ماده۴ـ صندوق توسعه کشاورزی به مشترکین بند (ب) ماده ۳ابلاغ خواهد نمود که‌ظرف مدت معینی طرح‌تفصیلی‌عمرانی‌خودرا بمحلی که تعیین میشود تسلیم نمایند و درغیر اینصورت تقاضای‌آنان کان‌لم‌یکن تلقی خواهد شد .

ماده ۵ـ صندوق توسعه کشاورزی مکلف است طرح های تفصیلی اشخاصی راکه طبق موازین این آئین‌نامه عمل نموده باشندحداکثر ظرف مدتی که از شش ماه تجاوز نخواهد کرد ازنظر فنی واقتصادی ومالی بررسی نموده و پس از اصلاحات لازم نظریه قطعی خودرا مبنی بر قبول یاردطرح به متقاضی ابلاغ نماید .

تبصره ۱ـ در صورتیکه برای‌زمین معینی بیش ازیك نفر داوطلب وجود داشته باشد داوطلب واجد شرایط بادرنظر گرفتن صلاحیت فنی ـ میزان سرمایه و وسایل کار ـ واقتصادی بودن طرح پیشنهادی وسایر جهات ارجحیت تعیین باتوجه به سایرمواد این آئین نامه اقدام خواهد شد .

تبصره۲ـ در مورد طرح هائیکه اجرای آنها به تصویب رسیده است به متقاضی طی نامه‌سفارشی ابلاغ خواهد شد که در ضرب‌الاجل معینی برای پرداخت پول مذکور در ماده ۶ اقدام و جهت عقد قرارداد وامضاء اسناد مربوط به محلی که در نامه قید شده است مراجعه نماید ـ در صورت عدم مراجعه در ضرب‌الاجل معین صندوق توسعه کشاورزی‌مجاز است متقاضی ذی‌صلاح‌دیگری راطبق مقررات‌این آئین‌نامه‌برای عقدقرارداد دعوت نماید .

● **هکتاری ۱۰۰ ریال‌هزینه**

ماده ۶ـ متقاضیانیکه طرح آنها مورد قبول قرار گرفته‌است‌باید بازاء هر هکتار زمین موردتقاضامبلغ یکصد ریال بمنظور تامین هزینه رسیدگی به طرح به حساب صندوق توسعه کشاورزی پرداخت نمایند .

تبصره ـ متقاضیانیکه‌طرح عمرانی آنها به تصویب رسیده وبه‌آنها ابلاغ شده است‌در صدرتیکه‌در ضرب‌الاجل معین مراجعه ننمایندوجوهی که‌بابت بررسی طرح عمرانی از آنها دریافت گردیده است مسترد نخواهد شد.

ماده ۷ـ متقاضی باید در قرارداد منعقده تعهد نماید که کلیه‌اقدامات مذکور در طرح رادر تاریخ هائی‌که درمتن‌طرح معلوم شده است‌بانظارت صندوق توسعه کشاورزی انجام‌دهد.

ماده ۸ـ قیمت اراضی‌بائرو موات هر منطقه بوسیله وزارت کشاورزی تعیین و مبنای‌آن در آگهی مندرج در ماده یك ذکر خواهد شد وملاك‌تعیین قیمت یك بیستم قیمت اراضی دایر نزدیکترین دهی است که بر طبق مقررات قانون‌اصلاحات‌ارضی ازطرف وزارت کشاورزی‌خریداری شده‌است

ماده۹ـ برای انتقال قطعی اراضی‌به آبادکنندگان بطریق زیر عمل‌خواهد شد .

الف‌ـ درمورد اراضی کمتراز سی هکتار که‌مبلغ وام مربوط نیز ازپانصد هزارریال تجاوز ننماید انتقال قطعی‌در صورتی انجام خواهد شد که‌برنامه عمرانی به تشخیص گواهی صندوق توسعه کشاورزی‌اجراشده ووام‌مربوطه مسترد گردیده باشد .

بیش‌از سی هکتار

ب‌ـ درمورد اراضی بیش‌از سی‌هکتار چنانچه طرحی که‌مورد تائید صندوق توسعه کشاورزی قرار گرفته درمدت مذکور در طرح به تشخیص صندوق توسعه کشاورزی کاملا انجام‌شده‌باشد اراضی آباد شده از طرف سازمان اصلاحات ارضی به‌قیمتی که براساس ماده۸ـ تعیین‌شده به‌آباد کننده‌منتقل واز تاریخ انتقال درده قسط وباقساط مساوی سالیانه وصول خواهدگردید.

پ‌ـ درصورتیکه قسمتی از طرح‌مورد عمل درمدت مذکور درطرح انجام‌نشود وعدم انجام‌کاربه‌گواهی صندوق‌توسعه کشاورزی به‌علل اجباری (فرس‌ماژور) نباشد نسبت به‌آن قسمت از اراضی که‌اقدامات مندرج در طرح انجام‌نشده اراضی آباد نشده مسترد خواهد شدو نسبت به‌آن قسمت ازاراضی که‌باتوجه بمندرجات طرح آباد شده طبق‌قسمت اخیر مذکوردر بند (ب)این ماده عمل خواهد شد .

تبصره‌ـ درصورتی که‌طرح به‌گواهی صندوق توسعه کشاورزی به عللی‌که دراختیار شخص متقاضی نبوده (فرس‌ـ ماژور) درمدت مذکور در طرح انجام نشود صندوق میتواند مدت اجرای طرح راتهیه نماید .

ماده ۱۰ـ قرارداد واگذاری ومسند انتقال طبق نمونه‌هائی که‌از طرف‌وزارت کشاورزی تهیه میشود تنظیم خواهد شدو مادام که‌خریدار به‌تمام تعهدات خود از لحاظ عمران وآبادی وپرداخت قیمت زمین دوام دریافتی عمل نکرده است حق‌انجام معاملات قطعی یااجاره وصلح حقوق‌نسبت‌به‌اراضی‌واگذارشده یامنتقل شده‌را نخواهد داشت مگربا موافقت صندوق توسعه کشاورزی.

ماده۱۱ـ بمنظوراعطاءعوام‌به‌داوطلبان عمران اراضی بائرو نظارت دراجرای طرحهای عمرانی کشاورزی ودامپروری واعطاء اعتباربه‌سایر طرحهای کشاورزی صندوقی بنام صندوق توسعه کشاورزی تشکیل میشود که‌باشرائط مناسب از نظر مدت‌ومیزان وبهره‌وام‌لازم رابه داوطلبان عمران اراضی موات وبائر متعلق به‌دولت ویااراضی بائر متعلق به‌اشخاص پرداخت نماید .

نخست وزیر

٤نفر درشیراز تیرباران شدند

اینعده متهم بودند که در غائله‌فارس شرکت داشته‌اند

ساعت ۵صبح دیروز ٤نفر دیگر از متهمین غائله فارس باسامی غلامحسین سیاهپور، ترکی‌پیرایش، حسینقلی ایزدی و عبدی محمدی که در دادگاه تجدید نظر ویژه‌زمان جنك فارس محکوم باعدام شده بودند در میدان تیر پادگان شماره یك باغ تخت شیراز تیرباران شدند .

خبرنگار ما درشیراز گزارش داد که متهمین غائله فارس ٦نفر بودند که چهار نفرشان محکوم باعدام و دونفر دیگرشان بنام حاجی رضائی وبهرام ماندنی‌پور بحبس ابد محکوم گردیدند و فرجامخواهی آنان نیز پذیرفته نشد ساعت ٤ صبح امروز چهارنفر محکومین مذکور را اززندان شهربانی شیراز بپادگان شماره‌یك باغ تخت منتقل کردند وپس از انجام فرائض مذهبی و قرائت‌رای دادگاه در میدان تیر مرکز پیاده تیرباران شدند .

٤نفر مزبور از ایل‌بویر احمدی ومتهم بشرکت در اغتشاشات‌فارس بودند و دروصیتنامه خود از پیشگاه شاهنشاه استدعا کردند که نسبت بتامین زندگی و تربیت فرزندانشان اوامر لازم صادر فرمایند .

بطوریکه فیلا باستحضار خوانندگان عزیز رسید دیروز اعلیحضرت«اولاف» پادشاه نروژ ازعملیات ورزش باستانی در باشگاه ورزشی جعفری دیدن نمودند . در پایان این مراسم آقای جعفری مدیر باشگاه گلدان نقره‌ای بیاد بود این بازدید تقدیم پادشاه نروژ نمود .

تیم ملی پینك‌پنك ایران انتخاب میشود

بیست‌و هشتمین‌دوره مسابقات‌جهانی پینك‌پنك از تاریخ ۲٦فروردین تاپنجم اردیبهشت ماه درشهر «اولیانا»واقع دریوگسلاوی انجام میشود، درحدود پنجاه کشوردرسراسرجهان درمسابقات مزبور شرکت خواهند جست وتیمهای مردان وزنان ایران نیز باین‌مسابقات خواهند رفت . بدین منظور مسابقات انتخابی تیم‌ملی‌ایران انجام خواهدشد وپس از انتخاب تیم ملی تمرینات مخصوصی شروع خواهد شد .

امروز از فدراسیون تنیس و تنیس رومیزی کشور اطلاع داده‌شد که‌روز چهارشنبه مسابقه انتخابی تیم تهران جهت شرکت در مسابقات انتخابی‌تیم ملی آغاز میگردد .

پس‌از تعیین بهترین‌نفرات تهران‌ـ چون درشهرستانها نیز پینك‌پنك‌بازان ارزنده‌ای وجود دارد بزودی مسابقاتی بین قهرمانان تهران و شهرستانها انجام‌میشودوتیم ملی انتخاب‌میگردد.

دراجتماع کارگران بلور سازی و خبازان تهران

بتحریکات حکومت مصر اعتراض شد

اعضای‌سندیکاهای کارگران‌بلورـ سازی وخباز استان تهران عصر دیروز در اجتماع مشترکی کـه تشکیل دادند بتحریکات‌ضدایرانی حکومت مصر شدیدا اعتراض کردند .

در پایان اجتماع مشترك اعضای سندیکاهای کارگران خباز وبلور ساز قطعنامه‌ای انتشار یافت .

دراین قطعنامه ضمن تائید سیاست خارجی دولت از دولت درخواست شده است که بیش از این صبرو شکیبائی بخرج ندهد و برعایت و احترام افکار عمومی ملت‌ایران‌یاوه سرائی‌های حکومت مصر را خفه کند .

امروز هزاران نفر از افراد طبقات مختلف مردم زنجان در سالن‌بزرك کارخانه کبریت‌سازی آن شهر اجتماع بزرك برپا داشتند و شدیدا نسبت به تحریکات خارجی‌اعتراض کردند .

● **اجتماع کارگران**

اعضای سندیکاهای‌وابسته‌به کنگره اتحادیه های کارگری ایران عضو کنفدراسیون سندیکاهای بین‌المللی آزادجهان دراجتماعی بزرك وپرشکوه بتحریکات ضد ایرانی حکومت مصر اعتراض کردندوطی‌قطعنامه‌ای‌درخواست کردند که‌پاسخگوئی باین تحریکات بعهده آنان واگذار گردد .

● **انجمن های محلی**

شورایعالی‌انجمن های محلی شهر تهران امروز ازمردم تهران دعوت کرد که‌به‌نزدیکترین ناحیه شهرداری محل اقامت‌خود مراجعه کنندودفتر مخصوصی راکه‌برای ابراز تنفرنسبت‌به‌تحریکات ضد ایرانی خارجی بازشده است‌امضاء کنند .این دفاتر بمنظور نمایاندن همبستگی طبقات مختلف مردم ایران درمقابل تحریکات خارجی باز شده است درجلسه هیئت رئیسه شورایعالی انجمن های محلی شهر تهران که‌با شرکت نمایندگان انجمن های محلی پایتخت تشکیل شده بود نمایندگان مردم تحریکات خارجی راشدیدامورد اعتراض قرار دادند .

● **بازنشستگان راه آهن**

درجلسه اخیر کانون بازنشستگان راه‌آهن این تحریکات‌مورد بحث‌اعضاء قرار گرفت ودر پایان این جلسه قطعنامه‌ای انتشار یافت که‌در آن‌نسبت بافکار مالیخولیائی ناصر ابراز نفرت شده است.

● **اجتماع کارمندان دولت**

پیش‌از ظهر دیروز بدعوت‌اتحادیه کارمندان دولت برای ابراز تنفر و اعتراض نسبت‌باعمال تحریك‌آمیزجمال عبدالناصر علیه ایران جلسه پرشوری با شرکت عده‌ای از نمایندگان ـ کارمندان وزارتخانه ها و هیئت مدیره واعضای شورایعالی اتحادیه کارمندان دولت و شهرداریها درمحل اتحادیه تشکیل گردید .

دراین جلسه پانزده تن از بانوان‌و آقایان عضو شورایعالی اتحادیه کارمندان نطقهای مهیجی ایراد کردند وتحریکات عبدالناصر رانسبت بایران محکوم نمودند .

تقویم اطلاعات

یکشنبه‌ـ بیستم دیماه ۱۳٤۳
ششم رمضان‌المبارك ۱۳۸٤
دهم ژانویه ۱۹٦۵

- توپ افطار امشب ساعت ۵ر۳۰دقیقه
- توپ سحر امشب ساعت ۵و۳٤ دقیقه
- اذان صبح‌فردا ساعت۵و۳۵ دقیقه
- طلوع آفتاب فردا ساعت ۷و۱۲دقیقه

تلویزیون ایران

۵ر۰۱ اعلام برنامه
۵ر۰٤ تدریس فیزیك
٦ر۰۰ درجهان کتاب
٦ر۳۰ مدو خیاطی
٦ر٤۵ آرایش
۷ر۰۰ نغمه‌ای از پاریس
۷ر۱۵ منتخبی‌از فیلمهای‌سینمائی
۷ر۳۰ هنرهای زیبا
۸ر۳۰ اخبار
۹ر۰۰ مسابقه‌بی سابقه
۱۰ر۱۰ تئاتر

پیش‌بینی هوا

اداره هواشناسی پیش بینی وضع هوای ایران را تا ظهر فردا بدینقرار اعلام داشت .

هوای‌سواحل دریای‌مازندران ونواحی فارس ،ابری‌گاهی‌همراه بابارندگی و ریزش برف در نواحی کوهستانی خواهد بود.

هوای تهران و آذربایجان،و شهرستانهای غربی و مرکزی نیمه ابری ، در بعضی ساعات همراه با رگبارهای پراکنده و ریزش‌برف در نواحی‌کوهستانی میباشد ، که‌بتدریج از سمت غرب از مقدار ابر ها کم‌میشود.

هوای بقیه نقاط قسمتی‌ابری که بتدریج بمقدار ابرهاافزوده شده،همراه بابارندگیهای‌پراکنده میشود.

ضمنا هوای شهرستانهای غربی و شمالی و شمال غربی و تهران‌همراه‌باباد نسبتا شدید محلی است و کمی سرد تر از روز گذشته‌خواهد شد .

گرم‌ترین نقاط ، چاه بهار باحد اکثر ۲٤ درجه و حداقل۱۷درجه سردترین نقطه تبریز باحداکثر ۲درجه زیر صفر و حداقل ۱۱ درجه زیر صفر بوده است .

حداکثر درجه‌حرارت تهران٤ درجه بالای صفر و حداقل یك درجه بالای صفر بود .

مقدار بارندگی از تهران ۱٦ میلیمتر باران‌گزارش شده‌است حداکثر میزان‌بارندگی ازبابلسر ٤۹ میلیمتر باران گزارش شده است .

قصهٔ دنباله دار

انجمنی بود واز هر دری سخنی

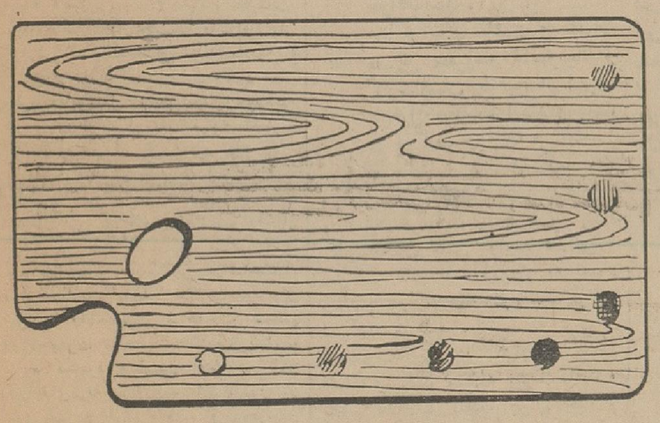

ونوس

الهه زیبائی لب بسخن گشود وگفت :

منم، آیت حُسن وجمال ....

میکروسکوپ
PZO

دارای بهترین ودقیقترین نوع عدسی ساخت ینا
ومحکمترین نوع پیچ اتصال که عمر کارکرد میکروسکوپ را
برای مدتهای طولانی تضمین مینماید .

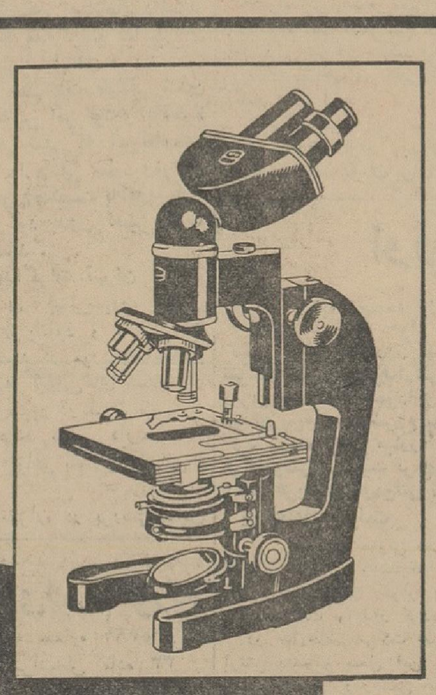

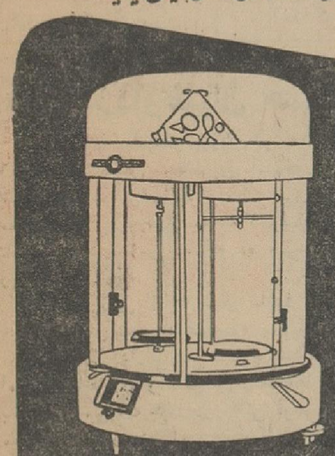

این میکروسکوپ هادر انواع مختلف
بینوکولر (دوچشمی) ویک چشمی با
صفحهٔ متحرک وپیچ حرکت دهنده
ادغام شدهٔ دوطرفه بمدرنترین شکل
وآخرین مدل ساخته شده‌اند .

ترازوو دیگر لوازم آزمایشگاهی PZO درنوع خود بهترین
ودقیقترین لوازم علمی جهان میباشد

ZEISS ینا

برای کسب اطلاعات بیشتر به شرکت شهلا خیابان ناصرخسرو تلفنهای ۳٦۵۵۲ـ۳۰۰۵۸ مراجعه فرمائید

سیلوانا
کاملترین ساعت سویس

SILVANA

مجهز به اینکابلوک

نماینده انحصاری درایران :
ساعتی بازار بسه‌ای توکل ـ تلفن : ۵۸۱۷۹۵

اطلاعات

یکشنبه
- ۶ رمضان ۱۳۸۴
- ۱۰ ژانویه ۱۹۶۵
- شماره ۱۱۵۸۴
- سال سی و نهم

طرح معافیت دانشجویان از پرداخت عوارض گذرنامه

درجلسه امروز بوسیله عده‌ای ازنمایندگان تقدیم‌مجلس‌شد

احداث تلفن خودکار بابل ، وضع آموزگاران روزمزد واحساسات مرز نشینان ماکو نسبت به شاه ومیهن وتنفرشان از تحریکات بیگانگان در جلسه امروزمجلس شورایملی بعنوان پیش از دستور مطرح شد و چند لایحه دولت بررسی وتصویب گردید

● تلفن بابل

ساعت ده بامدادجلسه‌علنی مجلس شورایملی‌بریاست‌آقای مهندس‌عبدالله ریاضی تشکیل‌شدآقای امامعلی‌حبیبی نماینده بابل جریان افتتاح تلفن خودکار بابل را بیان داشت و گفت: مردم‌بابل ازنمایندگان‌خود خواسته‌اند که احساسات پاك آنهارا از پشت تریبون مجلس شورایملی نسبت به شاهنشاه بزرك عرضه بدارند.

آقای حبیبی در پایان گفت : در بازدیدی که از دبیرستان پروین در بابل کردم ،باتاسف زیاد مشاهده کردم که جا و وسائل لازم ندارند. از دولت تقاضا دارم در جهت تامین رفاه جوانان بابل اقدام لازم بعمل آورد .

● احساسات مردم ساری

آقای دکتر محمد حسن رهنوردی نماینده ساری گفت : جای بسیار خوشوقتی است که روز هفدهم دی کلنك ساختمان تلفن خودکار ساری طی مراسمی بنام شاهنشاه برزمین زده شد و تابکسال دیگر بهره برداری از تلفن خودکار ساری شروع‌خواهد شد .

ناطق گفت : مردم مازندران ، بخصوص مردم ساری تنفر و انزجار شدید خودرا ازاعمال مذبوحانه‌رئیس حکومت مصر ابراز داشتند و به‌بنده ماموریت دادند که انزجار و تنفرآنان رادر این مکان مقدس اعلام دارم.

آقای دکتررهنوردی درپایان‌اشاره به وضع نامناسب اهالی نارمك کردو گفت: چهارده هزار خانواده درنارمك زندگی میکنند که آب لوله کشی ندارند . از مقامات مربوط میخواهم که‌اقدام سریع دراین باره بنمایند.

● توس رسوانی ناصر

آقای ابراهیم کسرائی نماینده‌تربت حیدریه نامه‌ها و تلگرافهای تنفرآمیز مردم حوزه انتخابیه خود نسبت‌بناصر و تحریکات وی را ارائه داد و گفت: من موافق نیستم که‌حتی نام چنین شخص لئیمی درچنین مکان مقدسی برده شود .

ناطق اضافه کرد که خوشبختانه کوس رسوائی وی برسر بازار های جهانی زده شده است .

● آموزگاران روزمزد

آقای میراسدالله‌موسوی ماکوئی نماینده ماکو گفت :

آموزگاران‌روزمزد این‌مملکت‌تعدادشان بیست هزار نفراست و روزی فقط ۳ تومان حقوق میگیرند .

همانطور که بار ها گفته‌ام اینها بااین وضع نمیتوانند جوانان مملکت را تعلیم بدهند و تربیت کنند . بآنان چرا تبعیض میشود ؟ چرا حقوق عده ای را سر ماه میدهند و حقوق عده‌ای دیگر را بماههای بعد موکول میکنند؟

چرا وزیر آموزش و پرورش یك ملاقات با مسئول سازمان برنامه‌نمی کند و اعتبارات فرهنگی را دراختیار نمیگیرد که این‌گرفتاری رفع شود؟

آقایان در این مملکت مردان مثبت وکاری هم‌پیدا میشوندنمونه‌اش‌آقای مهندس شالچیان‌وزیر راه است . (صحیح‌است) این شخص نمونه بعد ا زسالهاآرزوی دیرینه ما رابرآورد و توانست‌مشکل سدارس کنار را حل کند و هم اکنون مشغول ساختن آن سد هستند . اینکار در زمان مدیریت عامل ایشان در سازمان آب و برق آذربایجان صورت گرفته است ومورد تقدیر و تشکر ماست .(صحیح‌است)

ناطق‌در اینموقع با ارائه تلگرافهاو نامه‌های مرز نشینان ماکو مبنی بر ابراز انزجار از تحریکات ناصرگفت اهالی مرزنشین ماکو همیشه شاه پرست بوده و هستند .

و همیشه حرفها و اعمالشان‌صمیمانه بوده است .

آقای غلامرضا ایلخان نماینده اصطهبانات گفت : گرچه سناتور هاو نمایندگان محترم جوا ب کافی به‌یاوه‌گوئیهای ناصر داده‌اند ،ولی باز نمیتوان احساسات بی‌شائبه‌ملت ایران را نادیده گرفت.

ناطق گفت : ما حساب ملت مصر و ملل عربی را از حساب‌ناصر جدامیدانیم و یقین داریم که ملت نجیب مصر اعمال ناصر را صحه نمیگذارند .

در اینموقع مجلس وارد دستور شد و چند لایحه دولت مطرح و تصویب شد .

● طرح نمایندگان

همچنین در جلسه امروز مجلس شورایملی طرحی بامضای اعضای پارلمانی حزب مردم و عده‌ای دیگر از نمایندگان‌درمورد مسافرت‌دانشجویان ایرانی مقیم خارج بشرح زیر تقدیم شد .

ریاست معظم مجلس شورایملی

از آنجائیکه اطلاع و بازدیدترقیات شگرفی که در تمام شئون مملکت بابتکار اعلیحضرت همایون محمدرضا شاه شاهنشاه عالیقدر ورهبر خردمند ملت ایران انجام میگیرد برای کلیه جوانان ایرانی که بعنوان تحصیل مدتی از کشور عزیز خود دور هستند امری الزامی است و دولت باید برای آنان تسهیلات لازم را فراهم آورد معهذا ماده واحده زیر را تقدیم و تقاضای تصویب آنرا داریم .

ماده واحده ـ دانش آموزان و دانشجویانیکه با گذرنامه تحصیلی‌در خارج از کشور بتحصیل مشغول میباشند و در ایام تعطیلات خود با موافقت سرپرستی و در صورت نبودن سر پرستی با موافقت نزدیکترین سفارتخانه کشور شاهنشاهی محل اقامت خود بایران مسافرت میکنند هنگام خروج از پرداخت ده هزارریال عوارض گذرنامه معاف باشند ـ فراکسیون پارلمانی حزب مردم وعده دیگر

طرح مذکور برای رسیدگی به کمیسیون مربوطه ارجاع شد .

● لایحه دریافت اعتبار

هنگام رسیدگی‌بلایحه مربوط به اجازه تحصیل ۷۸ میلیون دلار اعتبار برای تامین قسمتی از هزینه های عمرانی کشور که در هفته گذشته بوسیله آقای نخست‌وزیر تقدیم‌شده بود آقایان دکتر الموتی ، دکتر مبین دکترمهندس بهبودی ،حسین‌معتمدی مهندس والا ، پاینده و خواجه نوری تذکراتی دادند وآقایان نخست‌وزیر ووزیر آب وبرق ووزیر مشاور باین تذکرات پاسخ گفتند .

این لایحه به تصویب رسید و برای رسیدگی به سنا ارجاع شد .

اعلیحضرت پادشاه نروژ باهواپیمای شرکت هواپیمائی ملی ایران باصفهان عزیمت کردند

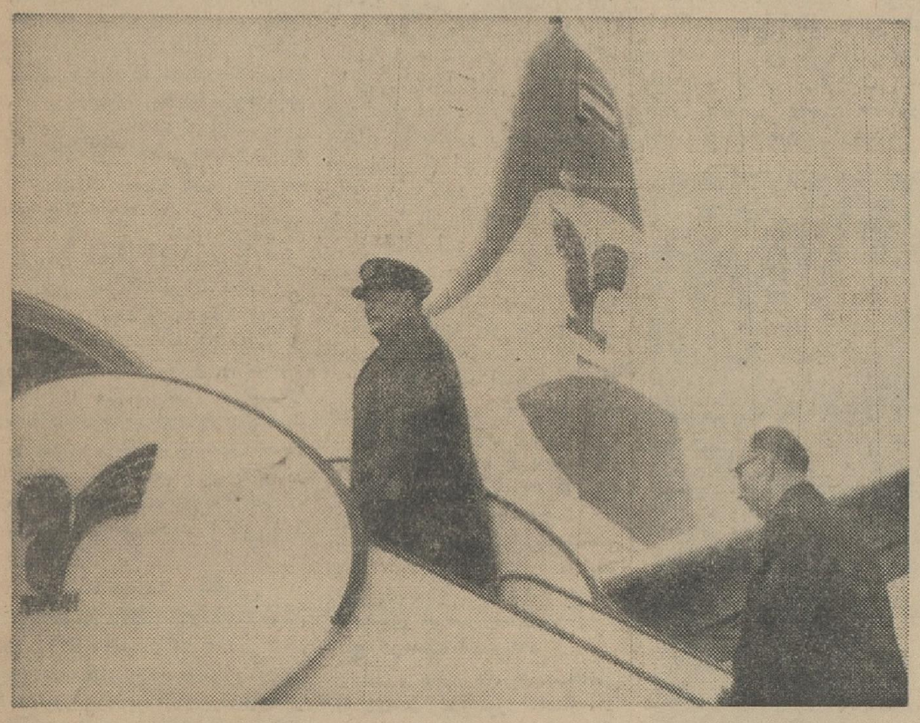

ساعت ده صبح امروز اعلیحضرت اولاف پنجم پادشاه نروژ میهمان عالیقدر شاهنشاه با هواپیمای وایکانت شرکت هواپیمای ملی ایران به اصفهان پرواز کردند.

در فرودگاه مهرآباد تیمسار سرلشکر علیمحمد خادمی مدیر عامل شرکت هواپیمائی ملی ایران به میهمان عالیقدر شاهنشاه‌ایران خیرمقدم گفتند و آرزو کردند که معظم‌له در پرواز های داخلی با هواپیماهای این شرکت خاطرات خوشی باخود به‌ارمغان ببرند.

تیمسار خادمی آنگاه خلبانان و کارکنان هواپیمارابه حضور معظم‌له معرفی کردند اعلیحضرت اولاف پنجم پس از بازدید از آثار باستانی اصفهان تمام مسافرت خودرابشیراز وپایگاه وحدتی (برای بازدید ازسد محمدرضاشاه پهلوی) و مراجعت‌به تهران باهواپیماهای هواپیمائی‌ملی ایران انجام خواهند داد.

طبق آخرین خبر هواپیمای‌حامل اعلیحضرت پادشاه نروژ ساعت‌ده‌و پنجاه‌وپنج دقیقه در فرودگاه‌اصفهان به‌زمین نشست .

تلفن خودکار ساری

با حضور آقایان محمد کشاورزیان معاون پارلمانی وزیر پست و تلگراف، امامعلی حبیبی ، دکتر رهنوردی و مهندس کیانمایندگان‌مجلس، مهندس مشیری مدیرعامل ورئیس هیئت‌مدیره شرکت‌تلفن‌وصدری استاندارمازندران کلنك‌ساختمان مرکز تلفن خودکار ساری زده شد و تلفن خودکار بابل افتتاح گشت .

وزیر خارجه لهستان بتهران می آید

بطوریکه خبرنگار سیاسی ما گزارش میدهد : آقای آدام‌راپاکی وزیر امور خارجه لهستان روز پنجم بهمن ماه وارد تهران میشود . وی سپس به افغانستان نیزمسافرت‌میکند خبرگزاری فرانسه امروز گزارش داد‌که روزنامهٔ رسمی حزب (تریبو ـ نالودو) ضمن بررسی اوضاع اقتصادی ایران کوششهائی را که از طرف دولت ایران برای مدرنیزه کردن کشور بعمل می‌آید تایید کرده است.

نمایشگاه هنر ایران درسوئیس

اورنیه ـسویس ـ۹ ژانویه ـ خبرـ گزاری فرانسه روز شنبه نمایشگاهی ازهنرقدیمی ایران‌شامل‌ظروف‌سفالین، سرامیك ، برنزی و جواهرات در «اورنیه» واقع درکانتون «نوشاتل» با حضور آقای قریب سفیر ایران در برن‌و (فرتیزبورگن) رئیس دولت نوشاتل افتتاح یافت .

عضویت در کمیته‌تحقیقات فضائی

بنا باظهارسخنگوی دانشگاه‌تهران دولت ایران توسط دانشگاه تهران بعضویت کمیته تحقیقات فضائی‌بین ـ المللی درآمد .

سخنرانی دکتر شریفی

ساعت چهاربعد ازظهر امروز آقای دکتر «ابراهیم شریفی» سیاستمدار واقتصاد دان معروف عربستان‌سعودی که دو هفته پیش بتهران آمده . پیرامون روابط ایران و عربستان‌در باشگاه دانشگاه‌سخنرانی خواهدکرد.

اهدای نشان به‌پرفسورتوچی

ظهر دیروز پروفسور توچی رئیس انستیتوی روابط فرهنگی ایتالیا و خاور میانه ، که سر پرستی هیئت های باستان شناسی ایتالیائی را در تخت جمشید و اصفهان و سیستان بعهده دارد باتفاق سفیر کبیرایتالیا به پیشگاه شاهنشاه شرفیاب شد و گزارش کار های این هیئت ها را تقدیم داشت .

بفرمان شاهنشاه پروفسورتوچی بپاس خدمات خود بفرهنك ایران، بدریافت نشان درجه دوم همایون مفتخر گردید .

وزیر امور خارجه درلندن

آقای آرام‌وزیر امورخارجه که‌برای شرکت‌در جلسات‌مجمع‌عمومی سازمان ملل‌متحد بامریکا رفته بود، درراه بازگشت بتهران وارد لندن شد ومورد استقبال آقای مهندس اردشیرزاهدی سفیرکبیر واعضای سفارتکبرای‌ایران درانگلستان قرار گرفت .

آقای وزیر امورخارجه بامدادفردا بتهران بازخواهد گشت .

پنجمین سال انتشارمجله پهلوی نامه

بعداز ظهر دیروز بمناسبت آغاز پنجمین سال انتشار مجله «پهلوی‌ـ نامه» مراسمی در محل اداره این‌مجله برقرار گردید .

در این مراسم سرکار علیه خانم فریده دیبا ریاست سازمان داوطلبان جمعیت شیر و خورشید سرخ ،عده‌ای از بانوان عضو این سازمان،مدیرعامل و برخی از روسای ادارات شیر و خورشید سرخ شرکت داشتند .

در آغاز خانم قدسی مسعودی مدیر مجله «پهلوی نامه» خوش آمدگفت، آنگاه‌خانم‌شادمان‌عضوسازمان‌داوطلبان گزارش فعالیت چهار ساله مجله‌رابه اطلاع رسانید و سپس آقای دکتر خطیبی‌مدیرعامل جمعیت‌شیروخورشید سرخ اززحمات‌کارکنان مجله‌بمناسبت انتشار منظم آن قدردانی نمود .

مجله پهلوی نامه که بطور ماهانه ا زطرف شیر و خورشید سرخ ایران انتشار می‌یابد حاوی اطلاعات واخبار مفیدی در باره فعالیتهای سازمان‌های خیریه‌است که‌تحت‌سرپرستی‌شاهنشاه وزیر نظارت‌عالیه‌علیا حضرت‌شهبانوی ایران‌و والاحضرت شاهدخت شمس ووالاحضرت شاهدخت اشرف پهلوی اداره میشود همچنین اقدامات نیکو کارانه‌ای که نوع پرستان کشور در امور خیریه کمك میکنند و بنحوی‌در سازمانهای خیریه مشارکت‌دارندرین مجله منعکس میگردد.

شرکت درکنفرانس‌اسلامی

آقای دکتر ناظرزاده کرمانی‌استاد دانشگاه که چند روز پیش بدعوت موتمر اسلامی به«موگادیشو» پایتخت سومالی افریقا مسافرت کرده بودهفته گذشته بتهران مراجعت کرد .

آقای دکتر ناظر زاده از طرف موتمر با سمت نایب رئیس‌کمیسیون اقتصادی و اجتماعی جلسات‌کمیسیون را اداره کرد و در تجدید انتخابات از میان یکصد تن اعضاء موتمربرای چهارسال دیگربسمت عضویت کمیته ایرائی‌که اعضاء آن‌پانزده‌تن ازپانزده کشور اسلامی است انتخاب شد .

آقای دکتر ناظرزاده بخبرنگار ما اظهار داشت در یکی از قطعنامه های ششمین دوره موتمر بکشور های اسلامی توصیه شده که برای بسط روابط فرهنگی و اقتصادی و سیاسی میتوان از روش ایران و پاکستان و ترکیه سرمشق گرفت .

درپایان مذاکرات فعلی‌تهران

قرارداد متمم نفت پاراف میشود

خبرنگارما اطلاع‌میدهدکه قرار داد مهم نفت بین وزیر دارائی ونمایندگان کنسرسیوم ظرف امروز و فردا پاراف خواهد شد .

مذاکرات‌در ماهیت و کلیات مسائل مطروحه خاتمه یافته‌و کارشناسان طرفین از دیروز مشغول تنظیم قرارداد و بحث در ترکیب جزئیات میباشند.

تمام جلسات دراطاق کمیسیون و دفتر کار شخص وزیر دارائی و زیر نظر ایشان جریان دارد کارشناسان نفتی وزارت دارائی و شرکت ملی نفت ایران به تعداد زیادی در مرحله دوم مذاکرات شرکت میکنند .

خبرنگار ما در گزارش خود اضافه میکند مسئله بهره مالکانه بنحو مطلوب بنفع ایران حل و فصل شده است .

نمایندگان کنسرسیوم در مورد حکمیت تقاضای اصلاحاتی‌داشتند که در تمام مذاکرات نمایندگان ایران حاضر بقبول آن نبودند .

یکی از مشکلات طولانی شدن مذاکرات همین امر بود و بالاخره ایران موفق شد که این‌تقاضای کنسرسیوم را منتفی سازد وموادی را که در موردحکمیت به‌نفع‌ایران، در قرارداد بود بدون تغییر بقوت خود باقی بماند .

اهمیت مذاکرات تهران

نمایندگان کنسرسیوم که از شخصیت‌های بانفوذ و مقتدر نفت جهان میباشند در مورد همه‌مسائل دائما باکلیه کمپانی‌های سهام دار عضو کنسرسیوم در لندن نیویورك پاریس و هلند تماس دارند .

و موارد توافق باطلاع کمپانی‌ها نیز میرسد .

مذاکرات تهران در بررسی‌مسائل نفتی جهان مورد توجه محافل‌نفتی دنیا میباشد .

حل وفصل موضوع بهره‌مالکانه و مسائل‌مربوط باوپك در تهران در حقیقت فرمول نهائی حل وفصل این مسائل برای سه کشورعربستان سعودی و کویت و قطر نیز میباشد و از طرف دیگر کمپانی‌های نفتی امریکائی و انگلیسی که دراین کشورها با دولتهای فوق مشغول مذاکره میباشند بافرمول مزبور موافقت خواهند کرد .

بهمین جهت تمام محافل نفتی غرب و خاورمیانه منتظر پایان کنفرانس تهران میباشند .

یك مقام وارد در مذاکرات بخبرنگار ما گفت : ممکن است‌در پایان مذاکرات اعلامیه‌ای منتشر شود و ممکن هم هست بنحو دیگر موفقیت های مذاکرات اخیرباطلاع عامه برسد ، تکلیف این کارفقط در پایان مذاکرات معلوم خواهد شد .

وزیرخارجه‌عراق طی‌مصاحبه‌ای گفت:

عراق در انتظار سفر وزیر خارجه ایران است

بغداد ـ۹ ژانویه ـ خبرگزاری فرانسه ـ ناجی طالب وزیر خارجه‌عراق که‌همراه ژنرال طاهریحیی نخست‌وزیر آن‌کشور در کنفرانس روسای‌دولت های عربی شرکت میکند قبل ازعزیمت ازبغداد مصاحبه‌ای باخبرنگار روزنامه المنار بعمل آورد .

ناجی طالب دراین مصاحبه ضمن بحث ازروابط عراق وایران گفت : روابط ماباهمسایه‌مان‌ایران خوب‌است وتاریخ آن‌خیلی طولانی‌است .

ما اکنون در انتظار سفر وزیرخارجه ایران به‌بغداد هستیم که‌مدتی قبل از وی دعوت بعمل آمده‌است واین دعوت هم پذیرفته شده‌است‌ولی هنوزتاریخی برای این مسافرت تعیین نشده‌است.

وزیرامور خارجه عراق درپایان گفت که‌بزودی سفیرکبیر جدید ما در ایران رهسپار محل ماموریت خود خواهد شد .

اولین فروشگاه

بقیه ازصفحه اول

اولین فروشگاه خوار بار دولتی کشور ظرف چند روز آینده توسط شرکت تعاونی مصرف‌ارتش درقسمت زیرین ساختمان شهرداری واقع در میدان سپه رسما شروع بکار خواهد کرد دولت برای مبارزه باگرانی و گرانفروشی و تثبیت نرخها اقدام به ایجاد فروشگاههای‌دولتی نموده‌است.

● عامل دولت

چون شرکت تعاونی مصرف ارتش در این قبیل امور سابقه زیادی‌دارد لذا فروشگاههای خوار بار دولتی باین شرکت واگذار گردیده است.

در حال‌حاضرشرکت تعاونی‌مصرف ارتش بتدریج محل این فروشگاهها راتعیین میکند ودرضمن خواربارمورد نیاز هر فروشگاه نیز از دست اول وبدون دخالت واسطه خریداری می گردد . تابدینوسیله ارزاق عمومی با حداقل قیمت وبهای‌ثابت در اختیار مردم قرار گیرد .

محل هائی که برای این فروشگاه هادر نظر گرفته‌میشوددر نقاط‌متراکم و پرجمعیت تهران است .

قبلا قرار بود یکی از این‌فروشگاه هادر محل‌کافه شهرداری سابق واقع در تقاطع پهلوی و شاهرضا گشایش یابد .

ولی فعلا ازتعیین‌این محل‌صرفنظر شد واولین فروشگاه خوار باردولتی تحت عنوان‌شعبه‌شرکت تعاونی ارتش درظرف دو هفته آینده در میدان‌سپه (توپخانه) در زیر عمارت شهرداری گشایش خواهد یافت .

در سایر نقاط پر جمعیت شهرنیز بتدریج فروشگاههای مزبور ایجاد و شروع بکار خواهند کرد .

در این فروشگاه ها انواع مایحتاج عمومی بنرخهای ثابت عرضه میشود. این اقدام در تثبیت ـ تعدیل وتقلیل قیمتها موثر است

مسافرین هواپیمای کویتی

بقیه از صفحه اول

متصدیان گمرك فرودگاه که در پرواز قبلی این هواپیما مشاهده‌کرده بودند بار نامه مسافرین مقصد خلیج‌عربی ذکر شده‌است میخواستند مسافرین را با هواپیما برگردانند و پس از گرفتن تعهد لازم استثناء اجازه ورود مسافرین هواپیما به‌آن داده شد . این بارهم مشاهده‌کردند که بارنامه اثاثیه مسافرین هواپیما بمقصد خلیج عربی صادر شده است. مامورین به‌محض اطلاع بر این‌جریان موضوع را بمقامات بالاتر گزارش دادند و از طرف مقامات مربوطه‌دستور داده شدکه مسافرین هواپیمای‌کویتی با همان هواپیما بکویت عودت داده شوند تا پس از آنکه بارنامه اثاثیه آنان بمقصد خلیج فارس صادر شد مراجعت کنند .

باینجهت مسافرین هواپیمای کویتی قبل از آنکه از فرودگاه آبادان‌خارج شوند دوباره بداخل هواپیما رفتند و بکویت بازگشتند .

یکساعت پس از این جریان هواپیمای ایرانی با عده‌ای مسافر در ساعت ۸ شب از فرودگاه آبادان بمقصدکویت پرواز کرد ولی پس ازدوساعت معطلی در فرودگاه کویت این هواپیماخالی بفرودگاه آبادان بازگشت . خلبان هواپیما اظهار داشت که مقامات فرودگاه کویت‌متقابلا اجازه‌ندادندکه مسافرین ازفرودگاه‌کویت باهواپیمای ایرانی بمقصد آبادان پرواز کنند و پس از آنکه دوساعت مارا درفرودگاه معطل کردند اجازه دادند که خالی به‌آبادان مراجعت کنیم .

آگهی

دعوت ازداوطلبان حسابداری قسم‌خورده

بدینوسیله باتوجه بمواد ۲و ۱۵ آئین‌نامه شماره ۳۵۳۹۷ـ ۲۶ر۵ر۴۰ انجمن محاسبین قسم‌خورده که براساس ماده ۳۳ قانون مالیات بردرآمد واملاك مزروعی و مستغلات وحق تمبر مصوب ۱۶ فروردین ماه ۳۵ وضع وتصویب گردیده باطلاع داوطلبان کارشناس قسم‌خورده میرساند که هرگاه واجدشرایط زیرباشند :

۱ـ سن بیش از ۷۰ سال نباشد

۲ـ حسن شهرت‌وعدم‌سوء پیشینه

۳ـ لااقل دارای بیست‌سال سابقه درکارشناسی حساب ویا امور حسابداری و مالی وزارتخانه‌ها یابنگاههای وابسته بدولت بانکها و شرکت های بازرگانی بوده و حداقل دهسال آنرا شاغل مقامات مسئول در امور مربوط بحسابداری و مالی ویاسمت کارشناسی حساب بوده باشند .

تبصره ـ در مورد کسانی که دارای درجه لیسانس در یکی‌از رشته‌های علوم اقتصادی اداری مالی حسابداری و حقوق باشند بجای بیست‌سال و دهسال مذکور دهسال وپنجسال کافی خواهد بود .

تبصره ـ اشخاصی که بعضویت یکی از انجمنهای محاسبین قسم‌خورده درکشور های خارجی که مورد قبول کمیسیون‌تشکیل انجمن باشد پذیرفته شده انداز رعایت شرط (۳) معاف خواهند بود میتوانند ظرف یکماه از تاریخ اولین نشر این آگهی تقاضا نامه‌های خودرا براساس فرمی که در مرکز دراداره کل مالیاتهای مستقیم ودر شهرستانها در پیشکاریها وادارات‌دارائی‌مستقل وجود دارد تسلیم دارند تاطبق مقررات رسیدگی وواجدین صلاحیت اعلام گردند

۱ـ ۳ آ ـ ۳۶۶۳۰ وزارت دارائی

اذا کانت الابدان للموت انشات
فقتل الفتی بالسیف والله اجمل
«حضرت‌حسین‌علیه‌السلام »

حماسه عظیم بشریت

آدمی را اشرف مخلوقات میگویند .. این فضیلت و شرف‌زادهٔ وجود انسانهائیست که در راه حقیقت‌سر نهاده و جان‌باخته‌اند... حماسه‌عظیم‌بشریت‌سرگذشت سراسر شوروشوق

حضرت حسین بن علی علیه السلام

سرحلقهٔ جانبازان راه حقیقت است و ما اکنون نویسندگان نکته‌سنج و دانشمندان محقق وسخن پرداز را به‌پرداختن این حماسهٔ عظیم وفراهم ساختن کتابی در تحلیل زندگانی آن‌سلسله جنبان حریت و آزادی فرا میخوانیم . ..

روغن نباتی گل نه‌تنهاسربلنداست که‌عنوان پیشرو صنایع روغنی را در کشور عزیز ما بعهده دارد، بلکه سرشار از این غرور وافتخار است که برنامه‌تبلیغات‌خودرانیز برمدار اشاعهٔ دانش و فرهنك وتوسعه و نشر معارف ملی واسلامی پی‌ریزی میکند .

در نگارش شرح زندگانی حضرت حسین‌علیه‌السلام ،خاطر نویسندگان ارجمند را مستحضر میدارد که صرفا وقایع‌نگاری منظور نیست ، بلکه بحث‌تحلیلی مبنی بر چهره‌گشائی و توجیه فلسفهٔ قیام حسینی وراز فداکاری این افتخاردودمان بشر و یاران قهرمان وازجان‌گذشته او ونتایج حاصله از این نهضت و قیام، مورد تقاضاست .

سه‌تن از نویسندگان ارجمند که بهترین کتابها را دراین زمینه نگاشته و تاپایان شهریور ماه ۱۳۴۴ ارسال فرمایندجوائزی باین شرح دریافت خواهند داشت .

جایزه اول دویست هزار ریال
جایزه دوم یکصد هزار ریال
جایزه سوم پنجاه هزار ریال

حداقل صفحات کتاب ۴۰۰ صفحه بقطع وزیری است .بازهم دراین باره گفتگو داریم ..

روغن نباتی «گل» گل ـ روغنها

انجمن فیلارمونیك تهران

(وابسته به وزارت فرهنك و هنر)

بالت تئاتردار توسط ۲۳ نفر از هنرمندان امریکا وفرانسه

باشرکت آناگالینا ـ در تالار فرهنك

روزهای چهارشنبه ۲۳ وپنجشنبه ۲۴ و جمعه (۴و۸ بعدازظهر) ۲۵ دی ماه

بهای بلیط ۵۰ و۱۰۰ و۱۵۰ و۲۰۰ ریال

تهیه بلیط دفتر انجمن فیلارمونیك تهران واقع در چهارراه یوسف‌آباد اول خیابان شاه پلاك ۲۰۷ و بنگاه گرانفر (شیفرز وپارکر) پلاك ۳۸۰ خیابان نادری تلفن : ۴۷۵۰۹ و۴۶۸۷۵ وشبهای بالا در گیشه تالار فرهنك.

برای عضویت درانجمن فیلارمونیك تهران‌واستفاده از مزایای آن بدفتر مراجعه فرمایند.

آ ـ ۳۶۶۲۲

آگهی تهیه مقدمات تاسیس شرکت

به پیروی از منویات شاهنشاه عظیم‌الشان بمنظور تاسیس شرکت‌تعاونی (لباس‌شوئی و خشك شوئی) تهیه ومصرف مواد اولیه‌کارخانجات لباس شوئی و خشك شوئی باسرمایه بیست میلیون ریال منقسم به بیست هزار سهم یکهزار ریالی بانام مینماید.

لذا بکلیه صنف لباس شوئی و خشك شوئی تهران و حومه وعلاقمندان اطلاع داده میشود برای خرید سهام‌به هر تعدادیکه سهم‌احتیاج دارند وجه آنرا بحساب‌شماره ۲۱۰۸ بانك اعتبارات تعاونی توزیع واقع دراول خیابان فردوسی شمالی جنب میدان فردوسی پرداخت وقبض آنرا برای ثبت در دفاتر شرکت واقع دراول خیابان چرچیل کاشی ۳۳ شرکت سهامی شاه میر ارائه تاپس از انتشار سهام در مقابل اخذ قبوض بهمان مقدار سهام تحویل گردد.

موسسین شرکت تعاونی (لباس شوئی و خشك ـ شوئی) تهیه و مصرف مواد اولیه کارخانجات خشك شوئی و لباس شوئی.

مهندس غفارشیدائی‌ـمیرمحمدقزلباش‌ـمیرمحمودشوشتری