سال سی‌وسوم- شماره ۹۹۲۵ | دوشنبه دهم خردادماه ۱۳۳۸ | تکشماره دوریال ونیم

اطلاعات

۲۰ صفحه

خروشچف حمله به تیتو را از سر گرفت

رهبر شوروی گفت شوروی آماده‌است باتجدیدنظر طلبان وعمال امپریالیسم که خودرا سوسیالیست میدانند بجنگد

آتش بسی که عملا درمبارزه بایوگوسلاوی اعلام شده‌بود با حملات ناگهانی رهبر شوروی از میان رفت-هنوز احتمال دارد کنفرانسی از سران کمونیست در آلبانی باحضور خروشچف تشکیل شود درصفحه ۳ و۱۷

جریان روز

تنها راه حل | پایان یك فصل

سرمقاله و تفسیرجهان را درصفحه دوم ملاحظه فرمائید

بطوریکه اطلاع دادیم درپاریس بنابتقاضای نمایندگان مطبوعات یك جلسه مصاحبه مطبوعاتی درسفارت ایران درپاریس در حضور شاهنشاه تشکیل شد وشاهنشاه درباره مسائل بین‌المللی واوضاع ایران‌فرمایشاتی نمودندکه باستحضار خوانندگان محترم رسید. این عکس شاهنشاه را درمصاحبه مطبوعاتی روز ۲۸ مه در سفارت ایران در پاریس‌نشان‌میدهد.

بااستفاده از ۷۲ میلیون دلار وام بانك بین‌المللی

یك جاده آسفالته تهران را بدریای مازندران متصل میکند

یك شبکه دوهزار کیلومتری جادهٔ آسفالته تهران را بعراق-خلیج فارس وآذربایجان وصل خواهدکرد

بطوریکه اطلاع دادیم بانك بین‌المللی توسعه و ترمیم یك وام بمبلغ ۷۲ میلیون دلار دراختیار ایران گذارده است تا طرح های جاده سازی ایران اجرا شود . این وام بزرگترین وام راهسازی است که بانك بین‌المللی داده‌است . در صفحه نوزدهم امروز توضیحات بیشتری دراین باره بنظر خوانندگان عزیز میرسد .

پس ازبازگشت

قادر، میمونی که به‌همراه یك میمون دیگر باموشك ژوپیتر به فضاپرتاب شد وزنده بازگشت‌در حال خارج‌شدن از کپسول خود. این کپسول درداخل کلاهك‌موشك قرار داشت ودراقیانوس یافته‌شد.

بامرشاهنشاه برای‌کمك باکراد پناهنده عراقی

دیروز دوهواپیمای نظامی بکردستان پرواز کرد

این دوهواپیما حامل وسایل لازم برای‌کمك باکراد پناهنده عراقی بود. بیش از ده هزارنفر ازاکراد بایران پناهنده شده‌اند- باکراد عراقی زمین وپول داده میشود

در چاپ دوم شماره دیروز اطلاع دادیم که اعلیحضرت همایونی تلگرافی دستور فرموده اند باکراد عراقی که بایران پناهنده شده اند کمکهای فوری و لازم بشود وبدنبال این دستور دیروز دو هواپیمای‌نظامی حامل وسایل‌ضروری‌بطرف کردستان پرواز نمود .

امروز یك مقام وابسته بدولت بخبرنگار ما اظهار داشت اوامر شاهنشاه بدولت پیرامون تامین آسایش ورفاه اکراد پناهنده‌عراقی از طرف دولت فورا بمرحله اجرا درآمده است و کمك های اولیه نیز انجام شده وبرای اسکان‌وتامین آسایش و رفاه آنان بمقدار کافی به آنان زمین داده می شود . . . و کمك های مادی جهت ایجاد خانه و شروع بکار و فعالیت خواهد شد خبرنگار ما اضافه می کند که بعد از کودتای چهاردهم ژوئیه عراق عده کثیری از اکراد عراقی بایران پناهنده شده اند .

چون وضع زندگی این افراد چندان روشن نبود هفته گذشته‌بامر اعلیحضرت همایونی آقای نخست وزیر باتفاق سه نفر از وزرای کابینه به نقاط مرزی مسافرت کردند و از نزدیك وضع‌پناهندگان عراقی را که فعلا عده آنان را بیش از ده هزار نفر گزارش داده اندرسیدگی کرده و دستورات لازم را بمامورین محلی جهت تامین آسایش آنان دادند.بقرار اطلاع آقای‌نخست‌وزیر گزارش مسافرت کردستان را بعرض شاهنشاه رسانیده اند و اعلیحضرت همایونی پس از مطالعه گزارش مزبور تلگرافی امرفرموده اند که دولت کمکهای لازم بعمل آورد .

دستور شاهنشاه برای کمك‌باکراد پناهنده عراقی دیروز بوسیله کلیه خبرگزاری ها بخارج‌مخابره گردید.

براثر نزول باران وتگرك

قسمتی از راه آهن تهران- تبریز را سیل برد

قطار تهران- تبریز تااطلاع ثانوی حرکت نخواهدکرد- قطار مسافری از وسط راه به تبریز بازگشت و مسافرین قطار تهران بااتوبوس به تبریز اعزام شدند- دودیزل در سیلاب واژگون شد واز کمك راننده لکوموتیو اثری نیست

دیروز بر اثر بارندگی شدید در حوالی‌میانه‌سیل‌جاری‌شدو قسمتی از خط آهن را در کیلومتر ۴۵۹ که بین میانه و مراغه میباشد آب‌برد. بطوریکه خبرنگار ما اطلاع میدهد در منطقه کوهستانی راه آهن آذربایجان بین ایستگاه های«قرنقو» و « شیخ صفی» که کوهستانی و صعب العبور است رگبار شدید موجب ریزش کوه و جاری شدن سیل گردیده و باعث شد که خاکریزی راه آهن شسته شود. در این هنگام یك قطار باری که در بین ایستگاه های قرنقو و شیخ صفی ، بادو لکوموتیو دیزل در حرکت بود متوقف شد و یکی از دیزلهابه پهلو داخل رودخانه افتاد و دومی بایك «بوژی» به پهلو کنار خط‌قرار گرفت. بلافاصله مامورین راه‌آهن قطار های نجات و سوانح را از ایستگاههای تهران - مراغه - قزوین - میانه و زنجان بسوی محل حادثه حرکت دادند فعلا چهارصد نفر کارگر با جرثقیل های‌سنگین

بقیه در صفحه هفدهم

اطلاعیه راه‌آهن دولتی

درساعت ۱۶و ۳۰ دقیقه روز یکشنبه ۹ خرداد ۳۸بعلت طوفان وبارندگی شدید و نزول تگرك و جریان یافتن سیل چندین قسمت از خاکریز خط تهران . تبریز در فاصله ایستگاههای میانه‌و مراغه شسته شده بیدرنك برای ترمیم وآزاد ساختن خط اقدامات سریع بعمل آمده مسافرین وسیله قطار واتوبوس بمقصد یا محلهای‌اولیه رسانیده‌و عودت داده‌شدند. تا اطلاع ثانوی قطارهای مسافری تهران -تبریز وبالعکس حرکت نخواهند کرد .

راه‌آهن‌دولتی ایران

امروز دولت از حضور در سنا خودداری کرد

اساس نقاروکدورت مشاجرات لفظی‌است‌که درجلسه اخیرسنا میان بعضی ازنمایندگان سنا وسرلشکر اخوی‌وزیر کشاورزی رویداده‌است

در جلسه روز شنبه مجلس سنا مذاکراتی هنگام شور و بحث‌در لایحه اجازه تاسیس بنگاه آبیاری جریان پیدا کرد که رفته رفته این مذاکرات صورت مشاجره لفظی بخود گرفت و بخصوص میان سناتور دشتی‌وسرلشکر اخوی‌وزیر کشاورزی‌مشاجرات‌لفظی‌صورت گرفت . وسرانجام دنباله بحث درباره لایحه مزبور بجلسه امروز سنا محول گردید .

تصمیم هیئت دولت

پس‌از ختم جلسه سنا وقتی گزارش امر بوسیله آقای ناصر ذوالفقاری معاون پارلمانی نخست‌وزیر باطلاع آقای دکتر اقبال نخست‌وزیر میرسد و در تعقیب آن وزیر کشاورزی بایشان گله و شکایت می‌نماید عصر همانروز موضوع در جلسه هیئت‌وزیران مطرح میشود و پس‌از مذاکره در جلسه هیئت دولت چنین تصمیم اتخاذ میشود مادام که اینگونه مشاجرات در مجلس سنا وجود دارد و رفع تکدر خاطر وزیر کشاورزی نشود اعضای دولت از حضور در جلسات‌سناخودداری نمایند .

هیچیك از اعضای دولت حاضرنشدند

این تصمیم هیئت وزیران امروز صورت تحقق یافت .

قرار بود ساعت ۹ صبح امروز جلسه علنی سنا تشکیل شود وآقای سرلشکر اخوی وزیر کشاورزی برای

بقیه در صفحه هفدهم

علی دشتی

سرلشگر اخوی

دیشب در حوالی مهرآباد

سه نفر را سر بریدند

تاکنون علت اینواقعه‌کشف نشده ونشانه‌ای از قاتل یاقاتلین بدست نیامده‌است

دیشب درحوالی مهرآباد بفاصله دویست‌متری پادگان مهرآباد در یك ساختمان نیمه‌تمام سه‌نفر را سربریدند. ساعت شش‌و پانزده دقیقه صبح‌امروز کارگرانی که‌در طبقه دوم این ساختمان خوابیده بودند متوجه ماجراشد وجریان رابمامورین اطلاع‌دادند ازاین‌سه نفردونفر فوت شده ویکی‌دیگر بسختی مجروح‌شده‌است.

این حادثه ازهرجهت مرموزاست وهنوز درباره چگونگی واقعه‌وعلت این حادثه اطلاعی دردست نیست وازقاتل یاقاتلین نیز نشانه‌ای‌بدست نیامده است.

خبرنگاران سرویس حوادث‌ساعت هفت‌صبح امروز درمحل حاضرشده وتحقیقات جامعی بعمل آورده‌اند که‌درصفحه ۱۸ چاپ شده‌است.

یك هفته مهلت

هرتر یك هفته بگرومیکو مهلت‌داد- غرب امید خودرابحصول توافق جامع درکنفرانس ژنو ازدست خواهد داد- وزیران خارجه همه امورمهم را به‌کنفرانس سران‌محول‌میکنند.

درصفحه ٤ مطالعه فرمائید

طبق لایحه دفاعیه وکیل متهم بقتل عطیفه

پرونده اتهامیه ناقص است

وکیل سید حسین غروی درلایحه دفاعیه خود میگوید مقتول از ضربه چاقوی متهم بقتل نرسیده بلکه دراثر ضربه‌ای که بجمجمه او وارد شده فوت کرده است- باوجودیکه‌مامورین بیمارستان سینا انتقال مجروح را به بیمارستان شهربانی تجویز نکرده بودند وی را ازآن‌بیمارستان‌بردند

امروز کسب اطلاع شد که آقای حجازی وکیل مدافع سید حسین غروی قاتل مرحوم سروان عطیفه ، لایحه‌ای ، بشعبه ۲ دادگاه جنائی تقدیم میکند وطی این لایحه درخواست نموده است که چون پرونده تکمیل نیست دستور تکمیل آن صادر شود.

در این لایحه وکیل مدافع پس‌از اشاره به روابط نزدیك خانوادگی خود با متهم نوشته است پدر متهم بخاندان ما حقوقی داشته لذا استقبال از این درخواست وظیفه اخلاقی من بوده است. وکیل‌مدافع پس از اشاره به عقیده خود دائر بر اعمال مجازات در مورد مقصر و همکاری با دادگاه نوشته است : «بهمین لحاظ لازم میداند بعرض برساند که پرونده تنظیمی ناقص بوده و برای رسیدگی قضائی آماده نیست وباید دستورتحقیق ورسیدگی کامل بمامورین مربوطه صادرشود.»

جهات مخففه

وکیل مدافع ضمن‌یك بحث‌قضائی مینویسد : گاهی چنانچه کسی بر اثر اتهامی از خجلت و شرمساری بملاحظه آبروی خود انتحار کند و بعدا معلوم شود تهمت بیجا بوده و یااز شنیدن خبر دروغی مانند خبر فوت عزیزی سکته کند مسبب و انگیزه اینگونه خطرات را مجرم و قابل تعقیب میدانند و بهمین نسبت چنانچه شخص موهون یا مضروب از حال طبیعی خارج و در عین این اضطراب باعث قتل ضارب یااهانت کننده شودو ثابت شود که عمل توهین و ضرب از طرف مجنی‌علیه قبلا واقع شده مطابق مفاد مجموع قوانین جزائی و شرایع و ادیان باید قضات جهات مخففه را در حکم منظور دارند و عمل سابق مجنی علیه مقتول را نادیده فرض نکنند.

شیطان را دور کردم

وکیل مدافع د راین لایحه‌سپس بموارد نقص پرونده اشاره میکند و پس از شرح واقعه مینویسد :مرحوم سروان عطیفه متوجه جمعیت شده متوقف میگردد تا در کیفیت‌واقعه (نزاع دو قصاب در خیابان)رسیدگی

بقیه در صفحه هیجدهم

تندخوئی مقتول سهل‌انگاری بیمارستان

۱۴۰۰ + ۱۶۰ تومان

بهای بلیط دوسره هواپیمای مسافرت مکه است سیصدنفر ازمتقاضیان حج زن هستند- پس فردا اولین کاروان حج ازتهران حرکت میکنند

از کمیسیون موقت حج اطلاع‌حاصل شدکه تا امروز تعداد ۱۸۶۵ تقاضای مسافرت حج تسلیم دفترفرمانداری تهران شده‌است که نسبت به ۱۷۵۶ تقاضا رسیدگی بعمل آمده وگواهی نامه صادر گردیده است و ۷۲ نفر نیز تاکنون بعلت بیماری مردودشناخته شده‌اند .از اشخاصی که تاکنون موفق باخذ گواهی سفر حج شده‌اند ۳۰۰ نفر آنهازن میباشند .

کمیسیون حج تاپس فردا کارخود راتمام میکند ولی رئیس اداره‌بهداشت تهران امروز بخبرنگار ما گفت که تلقیح‌زائرین بیت‌الله حداکثر تا روز ۱۲خرداد ماه صورت میگیردو پس از آن از تلقیح خودداری خواهد شد .

امروز نیز دفتر مشترك هواپیمائی اطلاع دادکه با تصمیم کمیسیون هواپیمائی موافقت شد وبهای بلیت وهزینه‌های دیگر ۱۵۶۰۰ ریال‌است ودر اینمورد اعلامیه‌ای‌نیز منتشرشده، که جداگانه چاپ شده‌است .

همچنین ازطرف‌دفتر مشترك‌هواپیمائی بخبرنگار ما اظهارشدکه طبق‌برنامه‌ای که تنظیم شده پس فردا اولین کاروان حج بوسیله یك فروند هواپیما از تهران بسوی‌جده پرواز خواهد نمود .

اعلامیه

بمنظور تجدید نظر در قیمت بلیط مسافرت‌زائرین بیت‌اله‌الحرام به‌دستورجناب آقای نخست‌وزیر دیروز کمیسیونی درنخست‌وزیری باحضور نمایندگان کمیسیون حج وشرکتهای هواپیمائی ونمایندگان عاملین‌شرکت های حمل‌ونقل هوائی‌خارجی تشکیل گردید وپس از رسیدگی بصورت جزء قیمت‌ها ومطالعات لازمه کمیسیون قسمتی از هزینه هائی راکه شرکتهای هواپیمائی ایران تاحال‌عهده داربوده وبرآنها تحمیل‌می شد کسر نموده ودر نتیجه بهای بلیط رابشرح زیر تعیین نمود.

قیمت بلیط تهران -جده- تهران ۱۴۰۰۰ریال تعیین گردید. مبلغ ۱۶۰۰ ریال بعنوان مخارج پس‌ازرسیدگی دقیق مورد قبول کمیسیون واقع شد وبعنوان هزینه‌در ایران بربهای خالص‌بلیط افزوده گردید. که‌مجموعا ۱۵۶۰۰ ریال میباشد.

پس‌ازانجام تشریفات ثبت بانك جوانان

پرداخت‌وام‌بجوانان آغاز میشود

وظایف بانك جوانان به بانك‌کشاورزی محول میشود

درشماره دیروز متن آئین نامه صندوق تعاون جوانان را د رباره پرداخت وام بجوانان برای تحصیل وکار منتشر کردیم .

امروز خبرنگار ما بایکی از اعضای هیئت مدیره بانك‌جوانان تماس‌گرفت واطلاعات زیر را کسب نمود .

هیئت مدیره بانك جوانان درحال حاضر تشکیل شده از روسای پنج بانك که عبارتست از بانك ملی - بانك سپه -بانك بازرگانی -بانك کشاورزی وبانك عمران و هیئت‌مدیره بانك در جلسه اخیر خود آئین‌نامه پرداخت‌وام به جوانان را تصویب‌نموده است بانك جوانان هنوز به ثبت نرسیده و هم اکنون مقدمات به ثبت رسانیدن آن فراهم شده و بزودی‌به ثبت رسیده ودارای شخصیت‌حقوقی خواهد شد .

مقام مزبور به خبرنگار ما گفت : هنوز تاریخ شروع بکار بانك‌جوانان بطور قطع معلوم نیست و علت آن نیز دوچیز است اول انجام تشریفات به ثبت رسیدن اساسنامه بانك و دیگری اتخاذ تصمیم قطعی درباره چگونگی عملکرد آن .توضیح اینکه د رابتدا تصمیم گرفته شد که برای جلوگیری از هزینه‌های پرسنلی‌بانك جوانان بطور مستقل وجداگانه تشکیل شود بلکه وظایف آنرا چند بانك مذکور در فوق انجام دهند تابدین وسیله از مخارج اداری صرفه جوئی شود ولی اخیرا مذاکرات مفصلی بعمل آمد واین فکر پیدا شده که بهتر است این وظیفه را فقط یك بانك برعهده بگیرد این نظریه مورد توجه قرار گرفته و باتوجه باینکه بانك کشاورزی دارای شعبات زیادی در کلیه نقاط کشور بوده وباتماسی که باشرکتهای تعاونی در سراسر کشور دارد واگذار کردن وظایف بانك جوانان ببانك کشاورزی مورد موافقت وتائید قرارگرفته است .

مقام مزبور در باره نحوه پرداخت‌وام اظهار داشت با آنکه هنوز بطورقطع این مسئله روشن نشده است ولی قرار است پیشنهادهای دریافت وام ابتداد در کمیسونی رسیدگی شود وپس از تصویب به بانك مزبوردستور پرداخت داده شود .

آگهی

نظربا‌ینکه ادارات تابعه مجلس شورای ملی فعلابهیچوجه احتیاج باستخدام کارمند ویاخدمتگزار ویانقل وانتقال ندارد لذا از آقایان متقاضیان ومراجعه کنندگان خواهشمنداست بهیچ عنوان برای کارمندی واستخدام جزء ونقل و انتقال مراجعه ننموده ووقت خودرا تضییع ننمایند.

رئیس اداره کارگزینی مجلس شورای ملی سیدمحسن ویژه

سرنیزه‌ای که از پرده تلویزیون بیرون آمد

لندن -رویتر- -همسر یکی از زندانیان زمان جنك گذشته از مقامات ژاپن تقاضای پرداخت خسارت میکند .وی‌مدعی‌است که شوهرش بمحض دیدن سربازان ژاپنی روی پرده تلویزیون جان سپرده است.

خانم لسلی‌ویلیامز ۳۱ ساله که مادریك دختر ده‌ساله نیز میباشد گفت مرك شوهرم طوری بود مثل اینکه سربازان ژاپن سرنیزه‌تفنك خودرا درقلب وی فروبرده باشند.

بانو ویلیامز گفت وی حاضراست برای اثبات‌کردن ادعای خود حتی بژاپن برود. وی از مقامات قضائی انگلس تقاضای کمك کرده است

شوهروی ۴۳ سال داشت مدت چهارسال طی جنك دوم جهانی اسیر ژاپنی‌ها بود طی این چهار سال وزنش به۲۸کیلو رسید.

وی هفته گذشته بعداز اینکه فیلمی از سربازان ژاپنی درصحنه جنگهای برمه بروی پرده تلویزیون دید بزمین افتاد ودرگذشت.همه براین عقیده هستند که تجدید خاطرات روزهای جنك واسارت بوسیله فیلم باعث سکته قلبی‌آقای ویلیامز شده‌است.

بنویسید بنویسیم

روزنامه سیاسی وانتقادی «خوشه» که‌بزودی منتشر میشود، مثل‌همیشه فقط نظریات وانتقادات خوانندگان خودرا منعکس میکند، اینست که ازهمه میخواهیم بنویسند چه- بنویسیم؟

نویسندگان «خوشه»

خیابان صفی‌علیشاه -تلفن ۳۸۵۶۴

انواع خانه های بیمه عمر

دونقشه از خانه‌هائی‌که شرکت بیمه برای بیمه‌گزاران عمر میسازد - در صورت‌تمایل بیمه گزاران وجوه سپردهٔ ایشان بابهره چهار درصد مسترد خواهدشد

بطوریکه مقامات شرکت بیمه اظهار میدارند اگر قرار باشد عده‌ای به شرکت بیمه مراجعه کنند و ثبت‌نام نمایند و سپس از بیمه شدن منصرف شوند شرکت بیمه هیچگاه نخواهد توانست در کار ساختن خانه ها موفق شود چون تعداد حقیقی وقطعی داوطلبان معلوم نخواهد شد . بنابراین برای اینکه

بقیه در صفحه یازده

اطلاعیه

چون اسنادی بامضاء اینجانب حسن ظرافت ساکن بابل جعل شد لذا باستحضار عموم میرساند هر نوع سفته و یا چك ویا سند غیر عادی که بدون امضاء اصلی اینجانب باشد از درجه اعتبار ساقط است.

بابل - حسن ظرافت

آ-۷۶۴۸

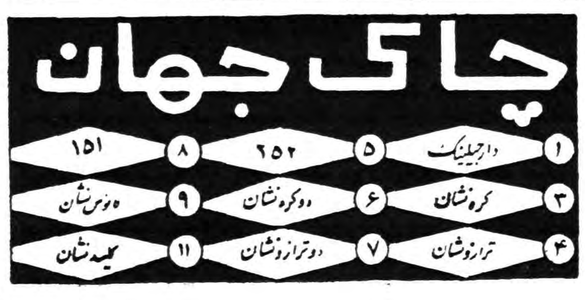

آقایان مالکین محترم اراضی ومستغلات غیر اجاری

بیست ویك روز بیشتر به آخرین مهلت تسلیم اظهارنامه وپرداخت مالیات سال‌گذشته باقی نیست ازاین فرصت استفاده فرموده به شعبات بانکها وادارات مالیات براراضی و مستغلات مراجعه ودر پرداخت مالیات سال ۱۳۳۷ وهمچنین‌مالیات سال جاری اقدام‌فرمائید

(۱) آ-۶۶۳۰

ØKA

کاردوچنگال نقره نود وصد مارك معروف اوکا ساخت آلمان

فروشگاه کایزر - لاله‌زارنو

جریان روز

تنها راه حل

اکنون مدتی از شروع جنگ‌تبلیغاتی شوروی علیه ایران میگذرد ودراین مدت گویندگان رادیوی مسکوهرچه تهمت و افترا در چنته داشتند خالی کردند .

شاید دولت شوروی در بدو امر تصور میکرد و یایقین قطعی داشت که باشروع حملات رادیوئی و جنك سرد علیه ایران طوفانی در کشورما برپا خواهد شد و آتش هرج و مرج و عصیان شمال و جنوب وشرق و غرب ایران را فرا خواهد گرفت .

شاید آنها خیال میکردند که‌گفتار های رادیو مسکو همچون بنزینی در هیزم خشك احساسات مردم خواهد گرفت وشعله‌ها برخواهد انگیخت

اما برخلاف تصور برپاکنندگان جنك سرد این همه افترا ها و تهمت های مکرر علیه ایران اگر آتشی برافروخت دود آن بچشم خود آنها رفت . عکس‌العمل مردم در قبال این تهمتها چیزی جز ابراز نفرت نبود . آنکه دراین معرکه زیان برد و نفعی نبرد آن دولت شوروی بود نه ملت ایران .

از همه اینها گذشته این‌جنك سردی که شوروی علیه مابرانگیخت خود میدان آزمایشی برای ملت ایران بود و خونسردی و شجاعتی که مادر برابر سیل این حملات نشان دادیم ارزش قدرتو اراده و شهامت ملت ایران را در برابر مردم جهان آزاد آشکار کردو اکنون کشور ها و ملتهای دوردستی که‌از هزاران کیلومترقدرت شوروی را با وحشت می‌نگرند فهمیدند که ملت کوچکی میتواند در جوار بزرگترین قدرت های جهانی بااتکاء به ایمان و آزادی خودمقاومت کند .

مادراین جنك سرد ضرر نبردیم بکله تاآنجا پیش رفتیم که مفسرین و نویسندگان سیاسی جهان نوشتند که مقاومت شگرف ایران در برابر شوروی خاور میانه و جنوب‌غرب آسیا را از خطر کمونیسم نجات میدهد .

بنابراین اکنون که‌در میدان جنك سرد شوروی موفق نشد یك راه‌بیشتر باقی نمیماند و آن بازگشت به‌منطق سلیم و صحیح دیپلماسی است .

دولت شوروی این نغمه را علیه ما ساز نموده که ایران بصورت پایگاهی برای حمله بشوروی درآمده است .

شاید خود زمامداران شوروی بهتر بدانندکه ایران هرگزبصورت‌پایگاهی علیه هیچ کشور همسایه و غیرهمسایه درنیامده ودر نخواهد آمد . دراین باره مقامات مسئول کشور صریحا و بکرات و بمناسبات مختلف گفته‌اند .

و آخرین بار شاهنشاه در پاریس این مطلب را اظهار داشتند که دولت شوروی باید قبول کند که خاك ایران هرگز مرکزی برای حمله‌بهیچ‌کشوری نخواهد شد .

طبیعی است که ازاین بهتر وصریحتر و صادقانه‌تر نمیتوان رفع شبهه نمود و بنظرما با مذاکرات دوستانه واثبات حسن تفاهم واحترام متقابل میتوان آخرین شك و سوءظن را هم‌برطرف نمود . ولی هرگز با تهدید و ارعاب و توپو تشر نمیتوان ملتی را مجبور کرد که وجود یك موضوعی راکه از اساس برپایه و ماخذ است قبول نماید و حکم بمحکومیت خود بدهد . دولت شوروی هرگز باتهمت و افترا نمیتواند از ملت ایران اعتراف بگیرد .

مابارها گفته‌ایم که ملت ایران و ملل کوچك بیش از همه از صلح و آرامش نفع میبرند . ما درسایه صلح وآرامش میتوانیم بوضع اجتماعی خود سروصورتی بدهیم

ما خود بهتر میدانیم که ما احتیاج به تراکتور و ماشین های صنعتی و کارخانه ذوب‌آهن داریم نه توپ و تانك و جت .

هیچ عاملی نمیتواند یك ملت‌کوچکی را که بسرعت درراه‌ترمیم عقب‌ماندگی های خویش است بانجام عملی وادارد که برای صلح و آرامش‌خود ودیگران خطرناك باشد .ولی گذشته از آن هیچ عاملی هم نمیتواند مارا از امر دفاع از آزادی واستقلال خود مانع شود . همانطور که دولت شوروی و دول دیگر هم‌از امر دفاع خود غافل نیستند .

مابارها گفته‌ایم که دوستی ملت شوروی برای ملت ایران بسیار مغتنم است و همجواری و تجربیات علمی و عملی و قدرت اقتصادی و صنعتی شوروی برای پیشرفت واجرای نقشه های عمرانی ما عامل‌بسیار مهمی است و تاریخ روابط دو کشور شاهد است که ملت ایران براساس احترام‌متقابل همیشه آماده برای تحکیم دوستی با ملت شوروی بوده‌است . بنابراین بنظر ما همه این سرو صداهائی که رادیوی مسکو علیه ما برپا کرده‌است یاناشی از سوء تفاهم است و یا طبق دیپلماسی پیش بینی‌شده میباشد.

اگر اساس آن برسوء تفاهم است بدیهی است با ابراز حسن نیت از طرف شوروی زمینه رفع سوء تفاهمات کاملا آماده‌است وازطرف ایران‌هیچ موجبی برای ادامه جنك سرد وجود ندارد . ولی اگر دولت شوروی بر اساس دیپلماسی خود این جنك سرد را تعقیب مینماید . دراینصورت از ادامه آن هیچ نفعی نخواهد برد کما اینکه تاکنون هم نبرده‌است

پایان یك فصل

خروج ۹۰ افسر و درجه‌دار و سرباز انگلیسی از پایگاه حبانیه پایان یك فصل طولانی روابط انگلستان و خاورمیانه است . این فصل که صفحات آن همه پاکین و خوشایندنیست از صد سال‌پیش آغاز شد . از هنگامی که انگلیس ها با فتح جنك کریمه دست اول‌را در «مسئله شرق» پیدا کردند و بعنوان حامی امپراطوری عثمانی «مرد مریض اروپا» شروع به‌دست اندازی در سراسر دنیای عربی کردند .

با وجود این تا وقتی سلطان عثمانی قدرت اسمی داشت و از دربار خود در استامبول «سنجاق»هاوامارت نشین های تحت کنترل خود را اداره می کرد انگلیسها نمیتوانستند مستقیما در امور دنیای عرب‌مداخله نمایند . آنها همین قدر توانسته بودند در سودان و مصر نفوذکنند و با اتکاء به نیرو های نظامی هر تظاهر استقلال طلبی را در آن مناطق سرکوب کنند .

جنك جهانی اول فرصت طلائی را به لندن داد که بر خاور میانه تسلط یابد . ارتش انگلستان‌بکمك اعراب انقلابی همه متصرفات عثمانی را از چنك ترکها در آورد و خود جانشین آنها شد . نقشه خاورمیانه در اطاقهای وزارت مستعمرات از نو تعیین گردید و کشور های تازه ای تاسیس شدند که بعنوان پاداش و غنیمت به شاهزادگان عرب متحد انگلستان تعلق یافتند .

مشخصه‌این دوران‌چند ساله برتری نظامی و سیاسی انگلستان در سراسر خاورمیانه بود . هرجا کشتی های انگلیسی ظاهر می شدند اراده امپراطوری تحمیل می گردید قدرت‌توپهای آنهاضامن‌تسلط‌بلامنازع انگلستان بود . این برتری‌نظامی پس از جنك جهانی اول با ایجاد یك سلسله پایگاه های جدید و تکمیل پایگاه های قبلی مسجل گردید . از جبل‌الطارق و مالت و تل‌الکبیر (در سوئز) و قبرس گرفته تا عدن و عمان و مفرق (در ماوراء اردن) و حبانیه و خلیج فارس همه جا حلقه های این زنجیر در هم پیوسته بود و سراسر این منطقه زیر سنگینی سلطه قاهرانه امپراطوری می لرزید .

برای انگلیسها حفظ برتری خود در خاورمیانه یك مسئله‌استراتژیکی نبود . بازی های ماهرانه در دستگاه های حکومتی کشور های دست نشانده و تحت نفوذ ،بازی هائی که دیپلماسی انگلستان درآن سخت ورزیده شده بود ، و آوردن و بردن زمامداران بیشتر مسائل‌را حل می کرد . در آن زمان‌روسیه سرگرم امور داخلی خود بود . امریکا جراحات روحی مداخله کوتاه خود را در امور اروپا التیام می بخشید ، فرانسه با وجود جاپائی که در شامات بدست آورده بود در بحرانهای پایان ناپذیر سیاسی و اقتصادی دست‌وپامیزد .آلمان و ایتالیا تهیه جنك‌را، ولی دراروپا ، میدیدند وتبلیغاتشان درخاورمیانه باهمه محبوبیت عامه خود اثرزیاد نداشت .

انگلستان درعرصه خاورمیانه‌تنها بود و باتکای نیروی نظامی‌میتوانست درصورت لزوم‌بسیارخشن‌وبی‌ملاحظه باشد .در همه این مدت که سی سال طول‌کشیدزمامداران‌امپراطوری هیچ لزومی در استفاده از عناصر و نیرو های جدید تر دنیای عرب نمی دیدند برای آنها شیوخ و امیران کافی بودند و روابط با آنها نیز در همان چهار چوب‌رابطه ارباب و نوکر محدود بود .

برای واژگون کردن این بنا ۵ سال جنك سخت در اروپا وافریقا کفایت کرد . پیروزی مجدد انگلستان در جنك جهانی با گذشته این تفاوت را داشت که این بار امپراطوری عملانه درصف فاتحین بلکه در صف مغلوبین قرار داشت .

جنك را روسها فتح کرده بودند که تا رود الب در اروپا رسیدند و آمریکائیها فتح کردند که ناگهان بار دنیا را بر دوشهای خودیافتند.

و همچنانکه قدرت نظامی‌انگلیس زوال یافت ، برتری سیاسی آن نیز پایان پذیرفت پایگاههائی که در سالهای دهه دوم قرن بیستم بدست آمده بود ، در سال های دهه پنجم‌قرن پیایی از دست‌رفت . تل‌الکبیر ، عمان ، مفرق واکنون حبانیه . فصلی که بضرب تو پهای کریمه گشوده شده بود با بمب های سوئز و رگبار های گلوله ۱۴ ژوئیه بغداد بسته شد . «حضور» انگلستان در خاورمیانه از این پس بستگی به عوامل دیگری بجزقدرت نظامی داشت. این عوامل منافع اقتصادی ، مهارت سیاسی وسابقه برتری انگلستان در این منطقه است . اما برای حفظ این موقعیت طرز تفکر ووسائل تازه ای‌ضرورت دارد که انگلیسها بتدریج آن را یافته اند .

کلاسهای انگلیسی
با متد اصل ۴

۵ الی ۹ بعدازظهر «شهریه ۳ ماهه ۲۰۰ ریال» هفته ۴ ساعت درس وفیلم

شماره ۱ خیابان شاه آباد محل دبیرستان بوعلی سینا ۳۵۰۴۴

شماره ۲ خیابان شاه، کاخ محل دبستان فیروزه ۴۶۶۹۱

کلاسهای مخصوص دبیرستانی وخردسالان

سه ماهه دوره تابستانی ۱۵ خرداد ـ ۱۵ شهریور

صبحها ازساعت ۸ الی ۱۱

سه ماهه دویست ریال

برای ثبت نام درکلاسهای صبح وعصر در تمام ساعات مراجعه فرمائید. آ_۶۲۴۷

گواهینامه رانندگی پایه یکم‌صادر از اصفهان‌بنام نفحات‌السبحانی گم‌شده ازیابنده تقاضامیشود بتلفن ۴۰۳۹۱ مراجعه‌و مژدگانی دریافت دارد. آ_۶۲۶۳

کلاسهای تابستانی انجمن فرهنگی همت

جهت تقویت دروس ابتدائی ـمتوسطه ـزبانهای خارجه ثبت نام مینماید وسیله ایاب وذهاب آماده است.

نشانی ـخیابان زرین نعل تلفن ۳۱۳۲۸

۱ـ۳ آ_۶۷۳۱

کلاسهای انگلیسی کودکان

کلاسهای انگلیسی کودکان انجمن فرهنگی پروین ازاول تیر دائر میشود کودکان ازسن۷ تا۱۲تا بیستم خرد ادبرای ثبت‌نام مراجعه نمایند. خیابان شاه ۱ـ۲ آ_۷۶۵۲

آگهی مجمع عمومی

مجمع‌عمومی شرکت سهامی مرزبان روز پنجشنبه ۲۰ خرداد ماه‌یکهزار و سیصدوسی وهشت‌ساعت ٤بعدازظهر در محل شرکت واقع در سرای امید بمنظور گزارش عملیات سال ۱۳۳۷ وتصویب ترازنامه تشکیل میشود ازآقایان سهام‌داران خواهشمند است درروز و ساعت مقرر حضور بهمرسانند. **هیئت مدیره شرکت سهامی‌مرزبان**

با کمال تاسف فوت ناگهانی مرحوم **محمد عالم** مشاور حقوقی وزارت دارائی را که از صاحب منصبان عالی رتبه‌و صدیق بوده‌اند باطلاع عموم میرساند .

مجلس ترحیم آن مرحوم روز چهار شنبه ۱۲ خرداد ماه از ساعت ٤ تا ٦ بعد از ظهر در مسجد ارك منعقد خواهد بود **وزیر دارائی**

بمناسبت فوت نابهنگام **آقای محمد عالم** وکیل پایه یك دادگستری مجلس تذکری از ساعت چهار تا شش بعد از ظهر روز چهار شنبه ۱۲ر۳ر۳۸ در مسجد ارك منعقد است .

از آقایان محترم قضات و همکاران و بستگان ودوستان فقید سعید خواهشمند است با شرکت در این مجلس روح آن مرحوم را شاد فرمایند

رئیس کانون وکلاء دادگستری ـ هاشم وکیل

فوت ناگهانی **محمد عالم** فرزند برومند استاد معظم حجت‌الاسلام مرحوم آقای حاج شیخ علی باباعلی‌اله مقامه را باطلاع آقایان علماء اعلام وحجج‌اسلام و سروران گرامی و بستگان و دوستان میرساند

مجلس ختم از ساعت چهار تا شش بعد از ظهر چهار شنبه دوازدهم خرداد در مسجد ارك منعقد است .انشاالله با شرکت در این مجلس روح آنمرحوم را شاد خواهند فرمود **محمد کاظم عصار**

مجلس ترحیم زنانه عصر سه شنبه ۱۱خرداد درمنزل آن مرحوم واقع در تجریش انتهای خیابان زعفرانیه اوایل اسد آباد کوچه سرهنك صدری منعقد خواهد بود .

خانواده های عالم ـعصار ـرزین ـسرهنك حقاری ـ سعیدی ـکفائی ـ ندیمی ـ صالحی ـقدسی

آ_۶۲۹۱ ۱ـ۲

مرحوم عالم یکی از وکلای مبرز و دانشمند دادگستری واز خانواده روحانی و اهل علم بود . آنمرحوم سالهای متمادی با نیکنامی زندگی کرده وفوت ناگهانی او موجب تاسف و تاثر شدید است ـ ما مصیبت وارده را به جامعه وکلای دادگستری وکلیه بازماندگان آنمرحوم‌مخصوصا خانواده های عالم ـ عصار ـرزین وندیمی تسلیت‌میگوئیم

بدینوسیله از کلیه خویشان ودوستان گرام وذوات محترم که در مراسم تشییع جنازه‌ومجلس ختم وشب هفت مرحومه مغفوره **بانو هماگودرزی** شرکت فرموده ویاکتبا وتلگرافی ابراز لطف وهمدردی فرموده‌اند صمیمانه تشکر نموده وسعادت وسلامت همگی رااز درگاه خداوند خواستاریم وچنانچه دراثر تالم روحی برای عرض سپاسگزاری حضوری تاخیری رخ‌دهد تقاضای عفودارایم.

ازطرف کلیه فامیل گودرزی ـدکتر احمدیه ـامیر مختاری ـپرتوی ـ فاصری ـشارا آ_۶۱۷۹

تشکر ومعذرت

بدینوسیله از ذوات محترمیکه درتشییع‌جنازه مرحوم امیرنصرت اسکندری ومجالس ترحیم فقید سعید باتشریف فرمائی خود بازماندگان وخانواده‌های داغدیده رامورد محبت قرارداده‌اند سپاسگذاری نموده چنانچه درشرفیابی وعرض تشکر حضوری بواسطه تالمات روحی‌تاخیر رخ‌دهد پوزش طلبیده سلامت وسعادت ذوات محترم راازخداوند متعال مسئلت داریم **بازماندگان مرحوم امیرنصرت اسکندری**

تشکر واعتذار

ازتیمساران معظم آقایان روحانیون افسران محترم‌ارتش‌ـژاندارمری ـ شهربانی ـپزشکان محترم ـقضاة ـتجار دوستان همچنین آقایان‌اهالی **محترم شاپور ومختاری وحشمت‌الدوله غربی خویشاوندان** که‌بمناسبت فوت پدر عزیزمان درمراسم تشییع ومجالس ختم وهفتگی باتشریف فرمائی حضوری ویاکتبا باابراز لطف وبزرگواری موجبات تسلی و تسکین اندوه خانواده‌های داغدیده رافراهم فرموده‌اند سپاسگذاری نموده چنانچه بواسطه تالمات روحی درشرفیابی وعرض تشکر حضوری قصوری شود امید عفو راداشته سلامت ومزید عزت همگان راازخداوند متعال خواهانیم. **خانواده فریدی**

دوزندگی ویدا

بمدیریت بانوان ویدا وایراندخت قیاسی باطلاع مشتریان محترم میرساند که‌از خیابان امیریه به خیابان تخت جمشید مقابل‌فروشگاه سینگر (ازجاده‌قدیم شمیران)انتقال یافته ضمنا برای تعلیم خیاطی با متدکرلاوین شاگرد می‌پذیرد افتتاح روز ۱۵خردادماه

۱ـ۳ آ_۷۵۳۶

دکتر ناصر زندی حقیقی

متخصص وجراح بیماریهای‌گوش گلو وبینی از پاریس مراجعت و کمافی السابق از ساعت ۵تا ۷بعد از ظهر از بیماران محترم پذیرائی مینماید.

نشانی خیابان سپه ـ چهارراه پهلوی

آ_۴۸۵۳ ۱ـ۸

درمان‌قطعی سوزاك‌تازه‌وکهنه

وضعف قوای تناسلی باوسایل جدید دراسرع اوقات بامخارج کم دکتر عباس جنابزاده دارای گواهینامه از دانشکده طب فرانسه‌خیابان منوچهری مقابل کوچه‌دبیرستان ژاندارك

یخچال برقی امکور
AMCOR

شیك‌ترین ـ محکم‌ترین ومناسب‌ترین یخچالهاموجود است

تجارتخانه ملامـ لاله‌زارجنب‌کوچه خندان

۱ـ۳ آ_۶۷۰۸

سپیدو سیاه

سیصدمین شماره مجله سپیدوسیاه

آغاز دوران جدیدی در تاریخ مطبوعات ایران خواهد بود زیرا برای اولین بار در جهان‌مجله سپید وسیاه بصورتی کامل و قابل استفاده تمام طبقات مردم منتشر خواهد شد.

فراموش نکنید دوره جدید مجله را از اولین‌شماره تهیه فرمائید.

مسابقه‌طراحی ونقاشی

ازآنجا که‌بسیاری از علاقه‌مندان ،برای شرکت در مسابقه‌ای که‌انجمن ناشران کتاب بمنظور دونق‌دادن به کار کتاب ترتیب داده، فرصت بیشتری خواسته بودند، بدینوسیله مهلت مسابقه تا روز چهارشنبه ۳۱ شهریور ۱۳۳۸ تمدید میشود.

موضوع مسابقه، طراحی یانقاشی سه‌پشت جلدبرای سه‌کتاب است.

کتابهای :«علم وزندگی» ،«خشم وهیاهو» و«تاریخ شاهنشاهی هخامنشی»

خواهشمنداست برای دانستن جزئیات مسابقه مکاتبه فرمائید.

انجمن ناشران کتاب ـ صندوق پستی ۱۰۳۰

آ_۷۶۱۲

اردوی تابستانی کودکان
انجمن فرهنگی پروین

برای جلوگیری از سرگردانی کودکان انجمن فرهنگی پروین بابرنامه جالب و مفیدی‌اردوی تابستانی تشکیل میدهد و اولیای کودکان میتوانند تابیستم خرداد ثبت‌نام فرمایندخیابان شاه‌تلفن ٤۲٤۵۱

آ_۷۶۵۰

خانواده های علاقبندان ـعلاقبند؛ ـمنوچهری ـتوکلی فولادی ـمفرح ـقطب زاده ـصدیق

با نهایت تاسف در گذشت**بانو فاطمه علاقبندان** را باطلاع خویشاوندان و آشنایان میرسانند .

مجلس ترحیم مردانه روز سه شنبه یازدهم خرداد در مسجد ارك از ساعت ۹ الی ۱۱ و ختم زنانه بعد از ظهر روز چهار شنبه دوازدهم خرداد در منزل آنمرحومه واقع در خیابان امیر کبیر کوی معاون‌السلطان بر گذار میشود

عباس علاقبندان ـحبیب‌اله‌علاقبندان ـعزیزاله علاقبندان روح‌اله علاقبندان

آ_۶۲۶۷

مصیبت واردرا بخانواده های محترم عزا دار تسلیت می دهیم .

خانواده های ذوالفقاری ـدرودیانی ـدرودیان ـ ذوالفقاریان ـ درودی ـمحب ـسعیدائی ـرستگار ـتمدن ـ محبی فوت مرحومه مغفوره‌بانو **فاطمه ذوالفقاری** را باطلاع خویشاوندان و آشنایان میرساند مجلس ختم مردانه‌آن مرحومه روز سه شنبه یازدهم خرداد از ساعت ٤ الی‌شش بعد از ظهردر مسجد پاچنار واقع در خیابان خیام ومجلس ختم زنانه عصر روز چهار شنبه ۱۲ خرداد در منزل‌آقای حاج محمد ذوالفقاری واقع در خیابان آذربایجان کوچه خوش نویس باشی منعقد است . آ_۶۲۹۵

مصیبت وارده را بعموم بازماندگان آنمرحومه تسلیت می دهیم .

اناالله وناالیه راجعون

خانواده های**ابراهیمی ـآفرینش ـکوکلان ـ همایون ـ میر فخرائی ـبرومند ـحیدری ـگنجی ـ**

با نهایت تاسف و تاثر در گذشت ناگهانی **حاج علی‌اصغر ابراهیمی** برادر آقایان علیمحمد ابراهیمی ـ عباس آفرینش ومحمود آفرینش را باطلاع اقوام و دوستان و آشنایان میرساند مجلس ختم مردانه آنمرحوم در روز سه‌شنبه ۱۱ خرداد از ساعت ٤ الی ٦ بعد از ظهر در مسجدارك و ختم زنانه عصر همانروز در منزل شخصی واقع در امیریه خیابان قزوین چهار راه ملك کوچه ملایری شماره ٦ بر گذار با شرکت در این مجلس روح آنمرحوم راشاد فرمائید .

علیمحمد ابراهیمی ـعباس آفرینش ـمحمود آفرینش ـ رضا کوکلان ـسرهنك‌غلامعلی‌همایون ـمصطفی میرفخرائی ـ سید محمد برومند ـحاج زین‌العابدین حیدری ـسرهنك نوراله گنجی ـحاج محمد علی قزوینی ـتقی محبوبی ـ جواد مافی ـ رضا برومند ـخلیل قنسول ـابوالقاسم عسگری

آ_۶۰۹۵ ۲ـ۰

بدینوسیله باطلاع دوستان و آشنایان میرساندبمناسبت چهلمین روز در گذشت شادروان**حاجی اعتماد (عبقری)** مجلس یاد بودی در ساعت ۵و نیم الی ۷ونیم بعد از ظهر ۳ شنبه یازدهم خرداد در منزل آن مرحوم واقع درخیابان امیرآباد فرصت غربی بر گذار خواهد بود .

آ_۶۲۷۳ **خانواده های عبقری ـجابری**

با نهایت تاسف در گذشت **بانو زیور جیرانی** والده برادران جیرانی خامنه را باطلاع همشهریهای مقیم تهران میرساندو مجلس ختم زنانه آنمرحومه روز سه شنبه ۱۱ خرداد ماه از ساعت ۹ صبح الی ۱۱ صبح و مجلس مردانه همان روز از ساعت ٤ الی ٦ بعد از ظهر در منزل شخصی اینجانب عبدالاحد جیرانی واقع در خیابان نظام آباد انتهای کوچه شاطر علینقی منعقد میباشد .

عبدالاحد جیرانی ـصمد جیرانی ـنقی جیرانی ـتقی جیرانی خامنه برادران کاوسی ـبرادران قلی زاده

مصیبت وارده را به بازماندگان آنمرحومه تسلیت می دهیم.

وزارت گمرکات و انحصارات با کمال تاسف درگذشت آقای **ابوسیف حشمت زاد** را که ازصاحبمنصبان صدیق و با سابقه اداره کل بار بری بوده‌اند باطلاع عموم‌میرساند مجلس تذکر آنمرحوم روز سه شنبه ۱۱ر۳ر۳۸ از ساعت ده تا ۱۲ در مسجد مجد منعقد میباشد .

وزارت گمرکات و انحصارات

خانواده حشمت زاد ـخلیلی ـدولتداد ـارجمند ـ صمصامی ـسلیم پور ـنوائی ـسهیلی ـ دولتشاهی ـ زنگنه ـرهبری ـمیرسعید . فوت جانگداز مرحوم **ابوسیف حشمت زاد** را باطلاع فامیل و دوستان میرساند مجلس ختم مردانه از ساعت ۱۰ الی ۱۲ روز سه شنبه ۱۱جاری در مسجد مجد و مجلس ختم زنانه روز دو شنبه ازساعت ۱۳الی ٦ بعد از ظهر در قلهك تیغستان رو بروی منزل آقای مسعودی منزل آقای مهندس خلیلی برقرار است .

به بازماندگان آنمرحوم مصیبت وارده را تسلیت می دهیم .

با کمال تاسف در گذشت شادروان **موسی حکیمی** را باطلاع اقوام و آشنایان میرساند مجلس ترحیم همه روزه در منزل شخصی آنمرحوم واقع در خیابان روز ولت کوچه نجومی و مجلس ختم روزشنبه ۱۵ خرداد ماه از ساعت ٤ تا ۷ بعد از ظهر در کنیسای دروازه دولت منعقد است .

یهودا حکیمی ـدکتر حکیمی ـنجات اله حکیمی ـناصر حکیمی ـرفواه ـبرادران اسرائیلی ـلاویان

خانواده های جهانبیگلو ـنوربخش ـمصطفوی‌تفرشی ـ علی آبادی ـمیر سپاسی ـفخرائی

در گذشت ناگهانی **بانو گوهر جهان بیگلو** را باطلاع اقوام و دوستان و آشنایان میرسانند مجلس ختم آنمرحومه از ساعت ۹ الی ۱۱ صبح روز سه شنبه ۱۱ خرداد ماه در مسجد حاج حسن واقع در خیابان شاهپور خیابان بوعلی منعقد است و مجلس ختم زنانه در همانروز از ساعت چهار تا شش بعد از ظهر در منزل سرهنك محمد ولی جهان‌بیگلو واقع در تجریش خیابان مقصود بیك بر قرار میباشد .

آ_۶۱۷۱ **محمد ولی جهان بیگلو**

مصیبت وارده را به بازماندگان آنمرحومه تسلیت‌میدهیم.

با نهایت تاسف در گذشت مرحوم **حاج موسی‌صمدزاده** راباطلاع عموم بستگان و آشنایان میرساند مجلس ترحیم آن مرحوم روز چهار شنبه ۱۲ خرداد جاری در مسجدارك از ساعت ۹ الی ۱۱ صبح و بعد از ظهر همان روز ختم‌زنانه در منزل شخصی خیابان امیریه روبروی مهدیه برقراراست

حاجی علی صمد زاده ـحسین صمد زاده ـحسن صمد زاده ـمحمد صمد زاده ـاحمد صمد زاده ـجواد صمد زاده ـمجید صمد زاده ـحاج حسین آقا جان زاده ـ هاشم خیابانی ـ غلامرضا سلطانزاده ـمحمد حسین قاری زاده ـبهمن سلطانزاده ـمحمد مغفوریان ـعبدالحسین عظیمی و خانواده عظیمی ـ حاج میر هاشم اسکندانی ـ خانواده هاشم پور ـمحمود فتحراضی ـبیوك فتحراضی ـ خانواده رادپور ـفرخ محسن زاده ـاسماعیل خامنهٔ

۱ـ۱ـ۲ آ_۶۲۴۹

مصیبت وارده را بعموم بازماندگان آنمرحوم تسلیت می دهیم .

خانواده های طباطبائی حقیقت شعار ـمعتمدی ـنصیری ـ بابائی ـطاهری ـفنا

با کمال تاسف‌در گذشت مرحوم مغفور **سیدکاظم طباطبائی** را باستحضار خویشان و دوستان میرساندمجلس ترحیم مردانه آنمرحوم در روز چهار شنبه ۱۲ خرداد از ساعت ٤تا ٦ بعد از ظهر در مسجد مجد و مجلس ختم‌زنانه در روز سه شنبه ۱۱ خرداد از ساعت ٤ الی ٦ بعداز ظهر در منزل آقای مهندس بابائی خیابان کمالی کوچه سردار حشمت کوچه نوری منعقد میباشد .

سید مرتضی طباطبائی ـمحمد حقیقت شعار ـابوالقاسم معتمدی ـرزم‌الدین نصیری ـمهدی طاهری ـمهندس حبیب بابائی ـ حسین فنا

آ_۶۰۷۷

مصیبت وارده را ببازماندگان آنمرحوم تسلیت میدهیم.

بقیه آگهیهای ترحیم و تسلیت درصفحه ۱۷

سنگ بنای قریه «آن فرانک»

دراین دهکده آوارگان اروپای شرقی ساکن خواهند شد

اوتو فرانک در حالی‌که تصویر آن‌فرانک را بدست دارد

ووپرتال-(آلمان)-آسوشیتدپرس- دیروز مراسم گذاردن نخستین سنگ بنای ایجاد یك قریه بنام «آن فرانك» در آلمان غربی برای آوارگان اروپا بوسیله اوتو فرانك پدر آن فرانك دوشیزه ۱۵ ساله ای که در اردوگاه‌های گشتاپو جان سپرد صورت گرفت.پل‌وان‌زلند نخست وزیر سابق بلژیك نیز در این مراسم حضور داشت.

اوتوفرانك پدر دوشیزه مزبوردر مقابل ٤ هزار نفر که بمناسبت ایجاد قریه آوارگان‌اروپا درووپرتال گرد آمده‌بودند گفت من‌جمله ای ازیادداشت‌های دخترم‌رانقل می کنم که می گوید :

«من معتقدم که بشر ذاتا مهربان است» و سپس گفت آن راهی که تو پیش گرفتی حکایت از آن می نماید که‌توتاچه‌حد بخدا نزدیك بودی . کاش مردم جهان با حسن نیت متحد می شدند و برای پیروزی زندگی بر مرك و خوبی بر بدی و صلح بر فریب و اغوا ازنیات بلند تو استفاده می کردند .

جایزه صلح نوبل

فرانك سال گذشته‌بمناسبت‌انتشار یادداشت های دخترش برنده جایزه صلح نوبل گردید .

فرانك اکنون تنها عضو زنده‌یك خانواده هشت نفری یهودی است که مدت دو سال در یك کلبه‌محقر در آمستردام پنهان شده بودند و بالاخره نازی ها به محل اختفای آنهادست‌یافتند آن و یکدختردیگر این خانواده دراردوگاه برگن‌بلزن جان سپردند .

در این دهکده ۲۰ خانواده‌آواره اروپای شرقی مسکن‌خواهند گزید.

یادداشت‌هائی که در مدت دو سال اختفا ازآن‌فرانك‌باقی مانده شهرت جهانی یافته و از روی آن فیلمی تهیه کرده اند .

دختران نباید رژه بروند

عمان- خبرگزاری فرانسه - شیخ محمد امین شنقیتی وزیر فرهنك دولت اردن اعلام نمود که نمایش و بازی دختران جوان در حالیکه «نیمه عریان» میباشند برخلاف اصول دین اسلام است .

وی سپس اضافه کرد دختران فقط در نمایشاتی باید شرکت کنند که تماشاچی مرد حضور نداشته باشد .

شیخ محمد امین شنقیتی همچنین خاطر نشان ساخته است که دانشجویان دخترحق شرکت در رژه و یا ورزش های ژیمناستیك را ندارند .

دختران انگلیسی مایه رسوائی شده‌اند

درمسابقه بی‌بندوباری زنان ودختران انگلیسی‌پیش‌افتاده‌اند

لندن -آسوشیتدپرس- روزنامه دیلی امپایر مقاله تندی در باره روش زننده دختران انگلیسی در اروپا نوشته وگزارش خبرنگاران خودرا از گردشگاههای عمومی اروپا درج کرده است.

دیلی‌امپایر مینویسد. دختران انگلیسی که‌در روزگار پیشین متانت ووقار خودرا حفظ میکردند وجوانان اروپائی آرزوی آشنائی باآنها رادردل داشتند امروزبرعکس خود دنبال حادثه وماجرا میروندو بالباس‌های زننده درمجامع عمومی اروپا ظاهر میشوند واغلب‌هم‌دچار گرفتاری هائی میشوند که خودبه استقبال آنها رفته‌اند.

نتایجی که‌ازمشاهدات خبرنگاران روزنامه مزبور درکشورهای مختلف اروپائی راجع‌به رفتار دختران و زنان انگلیسی بدست آمده بدین شرح میباشد.

ایتالیا- رفتار زننده وپرسروصدای دختران انگلیسی که‌برای استفاده ازتعطیلات به‌آن‌کشور رفته‌اند مایه تعجب شدید ایتالیائیها شده است.

فرانسه- زنان انگلیسی مایه‌بدنامی کشور خویش میشوند. در نیس شهردار اززنان انگلیسی خواسته است که‌از پوشیدن لباس‌های زننده شنا خودداری کنند. زنان ودختران انگلیسی درمسابقه اعمال منافی عفت دردرجه‌اول قرار دارند.

پرتقال -دختران انگلیسی در خیابانها ومجامع عمومی سیگار میکشند. شلوار کوتاه وحتی‌مایو «بیکینی» که ممنوع است میپوشند وبدون مردبه مجامع رقص‌های‌شبانه میروند.

پاریس -ملامت‌کردن زنان‌فرانسه بعنوان اینکه زنان انگلیسی را گمراه میکنند فایده ندارد، زیرا زنان انگلیسی خود طالب گمراهی هستند .هیچ زن ودختری را به سهولت زنان انگلیسی نمیتوان تعقیب وراضی کرد.

برنامه «بزهارا بکشید» درپاکستان

کراچی - یونایتدپرس - ممکن است محمد ایوب خان رئیس جمهوری پاکستان با اجرای برنامه مخصوص‌مراتع و چراگاههای پاکستان را از دست بزهای گرسنه که تاریشه علف و گیاه را می خورند نجات دهد . مامورین کشاورزی و جنگلبانی پاکستان غربی مامور مطالعه این برنامه هستند تا نگذارند گله های بز وارد محوطه های معینی بشوند . ممکن است بزهای یك ناحیه را با گله های گوسفند ناحیه دیگر مبادله کرد زیرا گوسفند ها معمولا نوك علفها را میخورند وبارشه آن کاری‌ندارند چندسال قبل ژنرال‌ایوب‌خان برای احیاء جنگلها برنامه ای تحت عنوان «بزهارا بکشید» اجرا کرد .

اختلاف‌درحزب دمکرات ملی عراق

فرماندهان عراقی بمناسبت تخلیه پایگاه حبانیه به نخست‌وزیر تبریك گفتند

بغداد - رویتر- اعضاء جناح چپ حزب دموکرات ملی عراق اعلام داشتند که تصمیم حزب‌مزبور مبنی بر عدم فعالیت سیاسی دروضع حاضر مخالف قانون اساسی است.

روزنامه اتحادالشعب می نویسد که دو نفر از رهبران حزب‌ناسیونال دمکرات بعلت مخالفت با تصمیم مزبور از حزب اخراج گردیدند .

گفتگوی صمیمانه

بغداد - رویتر - طبق اظهار رادیو بغداد گرگوری زیتزف‌سفیرشوروی در عراق دیروز بعد از ظهر مدت دو ساعت با عبدالکریم قاسم نخست وزیر عراق مذاکره نمود .مذاکرات که در عمارت وزارت دفاع صورت گرفت بنا بگفته‌رادیوبغداد‌صمیمانه ودرباره روابط حسنه دو کشوربود. دولت عراق به سفارت شوروی‌اطلاع داد که کوشش زیادی برای‌پیشرفت امور مربوط به تربیت بدنی‌وورزش صورت‌می‌گیرد و از سفارت‌شوروی تقاضا شده که در صورت امکان باین کوشش کمك نماید .

روز چهارشنبه گذشته۲۱ کارشناس کشاورزی شوروی وارد عراق‌شدند تا در اجرای اصلاحات ارضی و کشاورزی بدولت عراق کمك‌نمایند.

رادیو بغداد - آخرین سرباز انگلیسی که ضمن عده نود نفری از پایگاه حبانیه وارد بغداد شده بودند دیروز خاك عراق‌را بقصد قبرس ترك نمودند و بدین ترتیب تخلیه کامل عراق صورت عمل بخود گرفت .

پایگاه حبانیه هم اکنون در دست سربازان عراقی قرار دارد .

آخرین نود نفر عبارت از ۱۲ افسر و ٦نفر غیر نظامی و بقیه درجه‌دار و سرباز بودند .

پایگاه حبانیه که از لحاظ استحکام کم نظیر است در حدود یك ربع قرن پیش بموجب قراردادی که بین انگلیسی ها و عمال عراقی آنها بستشدبنیاد گزاری شده . حبانیه در طول این مدت پایگاه هوائی قابل‌اعتمادانگلیس‌درخاورمیانه بود تا اینکه انقلاب ۱٤ ژوئیه‌صورت گرفت و حبانیه‌راازدست‌اشغالگران بدر آورد .

سرهنك ستاد صدیق‌حسن‌فرمانده لشکر چهارم زرهی‌و سرهنك‌ستاد خلیل سعید فرمانده لشکر سوم - سرهنك ستاد حمیدالسید حسین فرمانده لشکر اول تلگرافهای تبریك مفصلی خطاب بسرتیپ عبدالکریم قاسم مخابره کردند

شیخ عبدالله طریقی گفت:

کشورهای نفت‌خیز باید جبهه‌مشترکی دربرابر شرکتهای نفت تشکیل دهند

قاهره - یونایتد پرس - عبداله طریقی مشاور نفتی ملك سعودپادشاه عربستان سعودی به مخبر روزنامه البلاد چاپ عربستان سعودی گفته است که شرکت نفت آرامکو میبایستی فعالیت های تصفیه نفت را در داخل عربستان سعودی توسعه دهد. طریقی طی مصاحبه خود پیشنهاد کرد که کشور های تولید کننده نفت در خاور میانه و دردنیای غرب جبهه مشترکی علیه شرکت های نفتی تشکیل دهند. طریقی‌اخیرا بعضویت هیئت‌مدیره شرکت‌آرامکو انتخاب شد.

طریقی که تحصیلات خود را در آمریکا بپایان رسانید ماست گفت دولت عربستان سعودی از شرکت آرامکو جدا خواسته و خواهد خواست که ظرفیت تصفیه نفت را در داخل عربستان هر چه بیشتر توسعه دهد و بهمین علت موقع دادن امتیاز به شرکت های جدید از آنها خواستیم که حداقل ۳۰ درصد از میزان استخراج نفت در داخل کشور تصفیه‌شود.

حل مسائل مشترك

کشور های تولید کننده نفت در خاور میانه ودر غرب مثلا کشور ونزوئلا میتواند برای حل مسائل مشترك با یکدیگر همکاری کنند . مثلا این کشور ها میتوانند درباره میزان تولید نفت و محدودیت آن‌با یکدیگر موافقت کنند تا بموازات میزان مصرف باشد .این کشورها میتوانند مشترکا تدابیری اتخاذ کنند که هم به نفع خودشان و هم بسود شرکتهای نفت باشد.

در پایان مصاحبه طریقی گفت که نتیجه نقشه برداری هوائی ازعربستان سعودی نشان میدهد که در این کشور منابع عظیم مس و موادرادیو اکتیو وجود دارد.

تنیس بعدازازدواج

توکیو- آسوشیتدپرس - دیروز آکی هیتو ولیعهد ژاپن وهمسرش که بملکه آینده خواهد شد برای اولین مرتبه بعداز ازدواج در دهم ماه آوریل گذشته بایکدیگرتنیس بازی کردند .

این بازی درحضور عموم انجام گرفت که دوحریف آنها آقاوخانم یوکیبی‌شی سکینی از کارخانه میتوسی بودند بازی تقریبا سه ساعت طول کشید .

خروشچف

بقیه ازصفحه اول

بلگراد- درنتیجه مسافرت‌خروشچف به آلبانی وقوع یك آتش بس در مبارزه بلوك شوروی بایوگسلاوی مسلم بنظر میرسد .

یکی ازدلائل این امر اظهارات اخیر انورخوجه است که درگذشته شدید ترین حملات‌رابه یوگسلاوی میکرد وی گفت «آلبانی خواهان روابط بسیار نزدیك بایوگوسلاوی است ومردم یوگوسلاوی وآلبانی بارشته های دوستی قدیمی بیکدیگر وابسته اند»

بعقیده ناظرین یوگوسلاوی این اظهارات ناشی از تصمیم شخصی خروشچف بقطع حمله بر ضد «تیتوئیسم» است ولی این آتش‌بس یك اقدام تاکتیکی بشمار میرود که معلول گرفتاری های بزرگتر مسکو درعرصه جهانی است .

ولی چنین علاقه ای باین آتش‌بس ندارد وخود آلبانی هم فقط‌باوعده کمکهای اقتصادی شوروی باینکار رضایت داده است.

خروشچف آشکارا هنوز امیدوار است تیتو رابه اردوگاه سوسیالیست باز گرداند .

ملاقات باتیتو

بلگراد- بعضی ازروز نامه‌نگاران غرب بادرنظرگرفتن تحولات‌اخیری که درروابط‌شوروی ویوگوسلاوی پدید آمده است احتمال میدهند بین خروشچف ومارشال تیتو ملاقاتی صورت گیرد. این ملاقات بطور قطع قبل ازمراجعت خروشچف از آلبانی بمسکو خواهد بود .

یوگوسلاوی تاکنون با استقرار سکو های پرتاب موشك مخالفت کرده واز طرفی بایپشنهاد نخست وزیر رومانی مبنی بر تشکیل کنفرانسی با شرکت کشور های بالکان مخالفت ننموده است.

اعلامیه مشترك

لندن- آلبانی وشوروی دیروز موافقت کامل خودرا درباره سیاست جهانی اعلام کردند .

اعلامیه مشترك که در پایان مذاکرا ، بین خروشچف ورهبران آلبانی این کشور کوچك دست نشانده شورویها درساحل دریای بالتیك صادرشده وبامضاءخروشچف وانور خوجه دبیراول حزب‌کمونیست رسیده حاکی است که باید یك منطقه بدون سلاح اتمی وموشکی درارویای مرکزی ایجاد شود و ضرورت این موضوع بدان جهت است که محافل امپریالیست به تدارکات نظامی خود علیه اروپای سوسیالیست ادامه میدهند .

دراعلامیه برطبق معمول تمام تقاضا های شورویها تکرارگردیده منجمله اشاره بلزوم قطع آزمایش های اتمی وتقلیل نیرو های خارجی درآلمان وامضاء پیمان عدم تجاوز بین ناتوو پیمان ورشو.

اقدام متقابل

اعلامیه میگوید:

هیئت‌های نمایندگی باخوشحالی شاهداین امرهستند که‌در نتیجه کوششهای کشورهای صلح‌دوست جهان امید به‌تخفیف بحران‌بین‌المللی زیاد شده وآثار آن از تشکیل کنفرانس ناتو وموافقت باتشکیل کنفرانس سران میباشد.

هردو هیئت بموافقت نظر کامل درتمام مسائلی که مورد بحث‌قرار دادند رسیدند .

دراعلامیه مشترك هیچ اشاره‌ای به‌رابطه بایوگوسلاوی که‌از قرار معلوم موردعلاقه خروشچف‌میباشد نگردیده است همچنین ذکری‌از ایجاد یك منطقه خالی از اتم در بالکان نیز که خروشچف آن را مطرح کردنشده است.

علاوه‌براین به‌مسئله ایجاد پایگاه موشك از طرف امریکا در ایتالیا ویونان نیز اشاره‌ای نگردیده‌است اما انورخوجه دبیراول حزب کمونیست آلبانی ضمن سخنرانی دیروز خود این موضوع را عنوان نموده وایتالیا ویونان راتهدیدکرد که‌درصورت ایجاد پایگاههای موشك بلوك شوروی نیز عمل متقابل‌خواهد نمود.

مسکو -دیروز خبرگزاری‌رسمی شوروی موسوم به‌تاس از آلبانی گزارش داد که‌عده‌ای از اعضای هیئت نمایندگی حزبی ودولتی شوروی که‌در آلبانی بودند به مسکو مراجعت کرده‌اند.

خروشچف ومالینوسکی وزیر دفاع شوروی وچند نفردیگر هنوز درآلبانی هستند.

کنفرانس دول کمونیست

ناظرین سیاسی دربلگراد‌معتقدند که‌خروشچف کنفرانسی از سران کشورهای کمونیستی درتیرانا تشکیل خواهد داد تاپیشنهاد وی رادرباره ایجاد یك منطقه غیراتمی دربالکان مورد تصویب قراردهد.

گفته میشود دراین کنفرانس سران کشورهای آلبانی ،رومانی ، مجارستان، یوگوسلاوی وهمچنین نمایندگانی از کشورهای ایتالیا ، یونان وترکیه شرکت‌خواهندکرد تادر باره ایجاد منطقه آزاد اتمی دربالکان بحث شود.

گفته میشود چون مارشال مالینوسکی وزیردفاع‌شوروی‌هنوز در تیرانا ست‌بنابراین موضوع‌احداث پایگاههای موشکی درآلبانی تحت رسیدگی است.

خروشچف ودبیرکل حزب‌کمونیست آلبانی در نطقهای خود تائید کردند چنانچه دریونان پایگاههائی ساخته شود شوروی وآلبانی برای احداث پایگاههای موشکی در خاك آلبانی تصمیمات مقتضی خواهندگرفت.

درانتظار نخستین لبخند پادشاه بلژیك

برسرانجام مراسم‌ازدواج برادر پادشاه در واتیکان غوغائی بپا شده است

لئوپولد پادشاه سابق‌بلژیك

بروکسل - رویتر - امروزپادشاه بلژیك از مسافرت امریکا به‌کشور خود مراجعت میکند و همه مردم در انتظار دیدن تبسم پادشاه خویش میباشند اعلیحضرت بدوئن پادشاه جوان همیشه قیافه گرفته‌و خشکی دارد و کمتر دیده شده که لبخند بر لبانش ظاهر شود سلطنت اعلیحضرت بدوئن با بحران دربارو محاصره کاخ سلطنتی محل اقامت پدرش آغاز شد و در غیاب‌او نیز حوادثی دردربار اتفاق افتاد.

باوجود این مردم میگویند که گردش در امریکا در پادشاه اثر داشته و شاه با تبسم از هواپیماپیاده خواهد شد.

دو هفته قبل که پادشاه بلژیك در امریکا مسافرت میکرد مطبوعات

پرنس آلبرت وپرنسس پائولا

بلژیك حمله سختی علیه نفوذلئوپولد پادشاه سابق و همسرش پرنسس لیلیان ، مادر خوانده پادشاه ، در امور نمودند بر اثر قرار ازدواج پرنس آلبرت از خانواده سلطنتی بلژیك با پرنسس پائولاروفودی کالابریا از ایتالیا در واتیکان طوفان سیاسی در بلژیك بپاخاست و لئوپولد پادشاه سابق اعلام کرد از قصر سلطنتی که هشت سال‌است در آن بسر میبرد خارج خواهد شد. لئوپولد باتهام همکاری با آلمانها و بعلت ازدواج بازن کنونی خود در معرض حملات شدیدی‌قرار گرفت و مجبور باستعفا از سلطنت شد.

مسئله ازدواج عرفی

روزنامه ها نوشتند که لئوپولد فرزند خود را تحت‌تاثیر قرار داده ودر امور کشوری مداخله میکند و ازدواج در واتیکان را او ترتیب‌داده است.

حتی اگر مسئله محل سکونت اعضاء خانواده سلطنتی نیز حل‌شود مسئله ازدواج پرنس آلبرت که‌قرار است روز اول ژوئیه در واتیکان صورت گیرد مشکل بزرگی‌برای پادشاه و دولت بلژیك خواهدبود.

بسیاری از مردم بلژیك امیدوارند که قبل از انجام مراسم عقد بر طبق قانون مدنی بلژیك انجام شود درغیر اینصورت حزب سوسیالیست درنظر دارد که در پارلمان موضوع را مطرح و تقاضای رای در این مورد بنماید.

محصول لبنیات ترکیه دوبرابر میشود

واشنگتن - آسوشیتدپرس - دیروز وزارت کشاورزی امریکا اعلام کرد که دولت ترکیه با اجرای یك نقشه اساسی مصمم است تا سال ۱۹٦۸ محصول شیر و لبنیات را در کشور دو برابر نماید . در آخرین سال اجرای برنامه محصول شیر ۱۱ میلیارد و ۹۰۰ میلیون رطل‌خواهد بود . با اجرای این برنامه کمبود محصولات غذائی را بمقدار قابل‌ملاحظه ای مرتفع خواهد ساخت .

برای‌اجرای این نقشه باید دست به دو کار زد .

۱- بوجود آوردن مراتع و چراگاه های بیشتر .

۲- ثابت نگهداشتن قیمت لبنیات .

آلمان شرقی بسد اسوان کمك میکند

رادیو بغداد- مقامات دولتی آلمان شرقی به‌جمهوری متحده عرب پیشنهاد کردند که درساختمان مرحله دوم سدعالی دراسوان شرکت نمایند. مقامات مصری از اعلام میزان کمك پیشنهادی آلمان شرقی خودداری نمودند.

تاکنون ایتالیا وآلمان غربی نیز چنین پیشنهادهائی داده‌اند.

برای کسانیکه مدتهاست انتظار یك فیلم عجیب وپرماجرا و خارق‌العاده را دارند بشارت میدهد.

فیلمی بمراتب قوی‌تر ازفیلم معروف (مبارزه بامرك) درآینده خیلی‌خیلی نزدیك بروی پرده می‌آید

قهرمان شکست‌ناپذیر

(دوبله بفارسی)

این فیلم در حالیکه بسیار مهیج است مهر پدری را نسبت بفرزند در نهایت نشان میدهد. آهنگهای این فیلم بزرك بزبان فارسی دوبله شده و خواننده شهیر و محبوب ویگن آنرا اجرا کرده‌است.

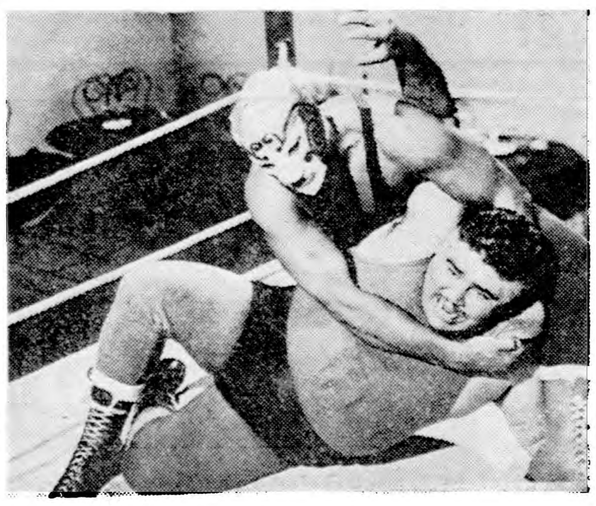

قهرمان شکست ناپذیر باشرکت **تونیایوکسن قهرمان‌کشتی‌کج** جهان- عجیب‌ترین فیلم چندسال اخیراست که نظیرآنراهرگزکسی ندیده وبرنامه آینده **سالن نیاگارا وتابستانی وزمستانی سهیلا میباشد.**

آ-۷٦٦۲

سلویدلوید استعفا خواهد کرد

ممکن است انتخابات عمومی انگلیس زودتر انجام گیرد

لندن ـ خبرگزاری فرانسه ـ شایعات مبنی براینکه تغییرات مهمی در کابینه انگلستان صورت خواهد گرفت هنوز از طرف محافل نزدیک به‌نخست‌وزیر بریتانیا تائید نشده است.

باوجود این عده‌ای معتقدندسلوین لوید وزیر امور خارجه کنونی از سمت خود استعفا داده وریاست مجلس لردها راقبول خواهد کرد.

انتخابات آینده

لندن ـ رویتر ـ پارلمان انگلستان روز سه‌شنبه پس‌از چندی‌تعطیل شروع بکار میکند میتوان گفت که‌پارلمان دوماه دیگر بیشترکار نخواهد کرد زیرا دراواخر ژوئیه تعطیلات تابستانی شروع میشود. ونمایندگان انتظار دارند که بعد ازتعطیلات تابستانی دولت تازه‌ای درانگلستان سرکار آمده باشد. احتمال میرود انتخابات عمومی در اواخرماه‌اکتبر انجام شود ولی هنوز مك‌میلان تصمیم قطعی دراین باره اتخاذ نکرده‌است.

تا۱۹۶۰

مك‌میلان مدتی فرصت دارد که درباره تاریخ انتخابات تصمیم‌بگیرد درحال حاضر عواملی چند به نفع حزب محافظه‌کار وجود دارد ازجمله کم‌شدن تعداد بیکاران است که‌از ۶۲۰هزار به ٤۸۰ هزار رسیده و انتظار میرود درتابستان از این‌هم کمتر شود.

محافظه‌کاران امیدوارند بودجه‌ای که‌درماه آوریل از طرف‌دولت‌تهیه شده‌ودرآن از میزان مالیاتها کاسته شده کمك به‌بالابردن حیثیت حزب نماید.

حزب محافظه‌کار قانونا میتواند تاسال ۱۹۶۰ برسرکار باشد.

هرتر

بقیه ازصفحه اول

روزنامه نیوز کرونیکل از قول مخبر خود در ژنو نوشته است که کریستین هرتر وزیر امور خارجه امریکا به آندره گرومیکو وزیر امور خارجه شوروی اخطار کرده است که نمی تواند بیش از یك‌هفته دیگر در ژنو بماند.

بدینجهت لازم است تا قبل از هفته آینده مذاکرات به نتیجه برسد.

ژنو ـ خبرگزاری فرانسه ـ مذاکرات ژنو بیشتر جنبه خصوصی پیدا کرده است‌تاجنبه یك‌مذاکرات عمومی.

نکته‌ای که قابل توجه میباشد اینستکه نه شرق و نه غرب هیچیك حاضر نیستند در طرح های‌تسلیمی خود به کنفرانس تغییری بدهند. بدینجهت مذاکرات اینك درباره مسائلی که واقع بینانه‌تر میباشد جریان دارد.

از مذاکرات خصوصی که بین وزرای امور خارجه صورت گرفته چنین استنباط میشود که مذاکرات آنها در اطراف مسائل ذیل است.

۱ـ تغییراتی که در اساسنامه کنونی برلن باید صورت گیرد چه میباشد.

۲ـ چه تصمیماتی برای دول‌غربی در مورد رفتو آمد آزادانه به برلن و حفظ حقوق آنها درمورد پایتخت سابق آلمان اطمینان بخش میباشد.

۳ـ دولت شوروی تصور میکند که فعالیت بعضی از سازمان های سیاسی برای او خطرناك است‌اینك باید دید چه تصمیماتی باید گرفت تا نگرانی شوروی در این مورد بر طرف شود.

٤ـ آیا باید سازمانی جهت‌مراقبت در اجرای اساسنامه برلن و فراهم ساختن تسهیلات رفت و آمد بین برلن شرقی و غربی بوجود آید یا نه ؟

حل مسئله برلن

ناظرین امور سیاسی در ژنوبا در نظر گرفتن تحولات اخیری که در مذاکرات بین‌شرق و غرب‌صورت گرفته است باین نتیجه رسیدند که بطور قطع مسئله برلن در ژنو حل خواهد شد و وزرای امور خارجه مقدمات تشکیل کنفرانس عالی را فراهم خواهند ساخت.

عده‌ای از ناظرین امورسیاسی نسبت به موفقیت کنفرانس ژنو تا آن درجه خوش بین هستند که‌حتی تاریخ تشکیل کنفرانس عالی را تعیین کرده‌اند.

محافل مزبور معتقدند در آخرماه ژوئیه کنفرانس عالی تشکیل خواهد شد.

شناسائی حقوق غرب

خبرگزاری آسوشیتد پرس از ژنو اطلاع میدهد که نظر شخصی یکی از وزرای امور خارجه غربی درباره کنفرانس ژنو آنستکه غرب بکلی امید خود را از دست داده است که در کنفرانس ژنو موافقت جامع و دقیقی درباره جزئیات‌حقوق شرق و غرب در برلن بدست آید فقط غرب میکوشد که به شوروی ها بفهماند که نباید در وضع فعلی برلن بطور یکطرفه تغییری داده شود.

وزیر مزبور افزود که غرب‌موافقت نخواهد کردکه‌هنگامی درکنفرانس سران شرکت نماید که لوله توپ از طرف برلن بسوی غرب‌هدف گیری شده است بنابر این معتقد است که شوروی باید حداقل‌حقوق غرب در برلن و راههای دسترسی باین شهر را بشناسد و احترام بگذارد والا کنفرانس سران‌تشکیل نخواهد شد.

مفاد اعلامیه

وزیر مزبور گفت در اعلامیه‌نهائی کنفرانس ژنو ممکن است باین موضوعات اشاره شود.

۱ـ طرحهای دربست شوروی و غرب درباره انعقاد پیمان صلح با آلمان کنار گذاشته میشود.

۲ـ اختلافات بین دو بلوك‌درباره برلن محدود و معین میشود تا دو طرف بتوانند راه حلی برای مذاکره در کنفرانس سران یافته‌وبطورموقت مسئله برلن را حل کنند.

۳ـ ترتیبی برای شروع مذاکرات بین شرق و غرب درباره مسئله‌خلع سلاح تحت نظارت سازمان ملل متحد داده میشود.

٤ـ به لزوم مطالعه اقدامیکه‌برای رفع تشنج در اروپای مرکزی و جلوگیری از حمله ناگهانی لازم است اشاره میشود.

۵ـ تعیین محل و تاریخ وترکیب کنفرانس سران و موضوعاتیکه در آن باید مورد مذاکره واقع‌شود.

شبیخون بی‌نتیجه پلیس نیویورك

نیویورك ـ رویتر ـ یك دسته ۱۵۰ نفری از پلیس نیویورك دیروز در اطراف بارانداز‌های بروکلین شروع به فعالیت برای دستگیری فواحش و فروشندگان موادمخدره نمودند.

افراد پلیس کلیه بارها و هتلها و سایر اماکن عمومی را مورد بازرسی قرار دادند . دادستان محل قبلا خبر شروع این حمله را به روزنامه ها و رادیو ها اطلاع داده بود ولی متذکرشده بود که نباید آنرا منتشرکنند اما یك ایستگاه فرستنده رادیو برخلاف دستور دادستان خبر را منتشر کردو بنابراین وقتی افراد پلیس دست به حمله زدند تمام این قسمت شهر از وجود عناصر ناباب پاك شده بود و همه خودرا مخفی کرده بودند بطوریکه پلیس حتی یکنفر از افراد مورد نظر را نتوانست دستگیرکند.

کنگره پیمان‌آتلانتیك

لندن ـ آسوشیتد پرس ـ در این هفته کنگره پیمان اتلانتیك شمالی با حضور نمایندگان ۱۵ کشور عضو بوسیله علیاحضرت‌ملکه انگلستان افتتاح میشود.

در کنگره ۶۵۰ نفر از شخصیت های معروف منجمله نخست وزیران و وزرای خارجه سابق و دهها نفر از بزرگان علم‌و ادب از کشورهای عضو شرکت میکنند.

منظور این کنگره که در سال ۱۹۵۷ تاسیس شد ایجاد هدف واحد در بین کشور های عضو می باشد تابه جنبه های غیر نظامی اتحادیه نیز توجه کافی بعمل‌آید.

نمایندگان طی ۵ روز مباحثه توجه زیادی به روابط ناتو باکشور های بیطرف و روابط کشور های عضو با یکدیگر خواهد نمود.

زیباترین ساقهای سینما

آنیتا اکبرك — کیم نواك — دبی رینولدز

آنیتا اکبرك

نیویورك ـ آسو شیتد پرس ـ آنیتا اکبرك (کوه یخ سوئد) و دبی‌رینولدز و کیم نواك باتفاق آراء صاحب زیباترین ساق پا در میان ستارگان شناخته شدند . دامنهای کوتاه سبب شده که توجه زیادی به زیبائی ساق پای زنان شود.

انجمن هنرمندان امریکا طی مسابقه‌ای که برای تعیین بهترین و زیباترین ساق پای زنان ترتیب داد اعلام کرد که ساق پای زن حکایت از شخصیت او مینماید . زیبا رویان دیگری که در این‌مسابقه شرکت نموده بودند عبارتند ازآلن بالبین ـ کاترین گرانت ـ بتی گرویبل ـجان مارتین ـ شرلی ماکلین و سید چاریس و لیزاکوك.

اتم مکمل نفت‌است نه رقیب آن

نفت همچنان منبع حرارت وحرکت خواهد بود

نیویورك ـ آسو شیتد پرس ـ یك مشاور کمیسیون انرژی اتمی امریکا اظهار داشت نباید تصور کرد که انرژی اتمی رقیب نفت خواهد شد بلکه انرژی اتمی کمك‌به احتیاجات روز افزون بشر خواهد نمود.

دکتر رابرت ویلسون امریکائی درگزارش خود که‌در کنگره جهانی نفت در نیویورك قرائت نمود متذکر شد که نباید تصورکرد که بتوان از انرژی در اتومبیل استفاده نمودو حتی برای تولید گرما در منازل نیز اکنون انرژی اتمی را جانشین سوختهای دیگر ساخت.

گرچه ممکن است از انرژی اتمی در هواپیما و برای مقاصد نظامی استفاده کرد ولی استفاده بازرگانی بصرفه نخواهد بود.

دانشمند امریکائی پیش بینی‌نمود که قبل‌از ۱۹۸۰ نمیتوان کارخانجات مولد برق در تمام شهر های امریکا بدون کمك دولت ایجاد کرد.

جنجال حق استیضاح در مجلس فرانسه

پارلمان فرانسه برای بدست آوردن حقوق قبلی خود تلاش میکند

پاریس ـ رویتر ـ روز سه شنبه آینده مجلس ملی فرانسه یك‌جلسه متشنج خواهد داشت زیرا درآنروز باید تصمیم گرفته شود که آیا نمایندگان مجلس می توانند آن قدرتی راکه هنگام روی کارآمدن ژنرال دوگل ازدست دادند باردیگر بدست آورند یاخیر. بحث روزسه شنبه درباره این‌موضوع خواهد بود .

«حق سئوالات شفاهی برای»یعنی دادن امتیاز وفرصت بیشتر به نمایندگان مجلس برای انتقاد از حکومت فرانسه. نمایندگان مجلس اصرار میورزند که یك ماده جدید به نظامنامه داخلی مجلس افزوده شودکه طبق‌آن هر نماینده ای می‌تواند وزیری رااستیضاح کرده وسپس تقاضای رای اعتماد کند.

نخست وزیر ورئیس جمهوری فرانسه مخالف چنین پیشنهادی هستند .

درسنانیزعین همین اشکال بروز کرده است .

شکست افراطیون

الجزیره ـ خبرگزاری فرانسه ـ انتخابات نمایندگان مجلس سنا دیروز درالجزایر شروع شد.

مسئله ای‌که سبب تعجب شده‌این است‌که آلن دوسرینی مدیرروزنامه «صدای الجزایر» که از طرفداران جدی ضمیمه ساختن الجزایر به فرانسه است مانند بسیاری از همفکران افراطی خود درانتخابات شکست خورده وبرعکس میانه‌روها وطرفداران سیاست دوگل پیروزی قابل ملاحظه ای بچنگ‌آورده‌اند.

تاکنون مرحله اول انتخابات‌صورت گرفته ونتایج مرحله دوم هنوزاعلام نگردیده است .

آیزنهاور طرفدار کنفرانسهای پی‌درپی سران‌کشورها است

ژنو ـ آسوشیتد پرس ـپرزیدنت آیزنهاور ضمن مذاکرات خود با وزرای خارجه‌چهار کشور گفته‌است که پیش‌بینی میکند یك رشته کنفرانس های پشت سر هم بین سران کشور ها تشکیل شود ولی هر کنفرانس باید نتیجه پیشرفت کنفرانس قبلی باشد.

ایزنهاور گفت که برای شرکت در کنفرانس سران بهر جاحاضر است مسافرت کند و اظهارامیدواری نمود که کنفرانس ژنو پایه ومقدمه اولین کنفرانس سران محسوب گردد و سبب گردد که وحدت آلمان ایجاد شود و اختلاف بین شرق و غرب درباره برلن از بین برود.

سازمان ترور سیاهپوستان

لندن ـ یونایتدپرس ـ دیروز یك جوان نوزده ساله بیك روز نامه انگلیسی اقرار کردکه قتل یك نجار سیاه پوست درهفته گذشته بوسیله یك سازمان سیاسی ضد سیاه پوستان انجام گرفته بود.

جوان نامبرده بنام‌گوردون‌لوئیس اضافه کردکه سازمان مزبور از وی خواسته بودکه چندنفر جانی‌را برای اجرای نقشه قتل‌سیاه پوست مورد نظراستخدام کند .

وی گفت بهریك ازقاتلین دویست لیره پرداخت شده بود .

لوئیس گفت من نمیدانستم که اجرای نقشه منتج به آدم کشی خواهد شدوگرنه دست بچنین کاری نمیزدم .

از فردا صبح در دو سینمای مجلل

مترو پل ـ پلازا

(مجهز بدستگاه تهویه مطبوع) فیلم

شبهای خونین ماکائو

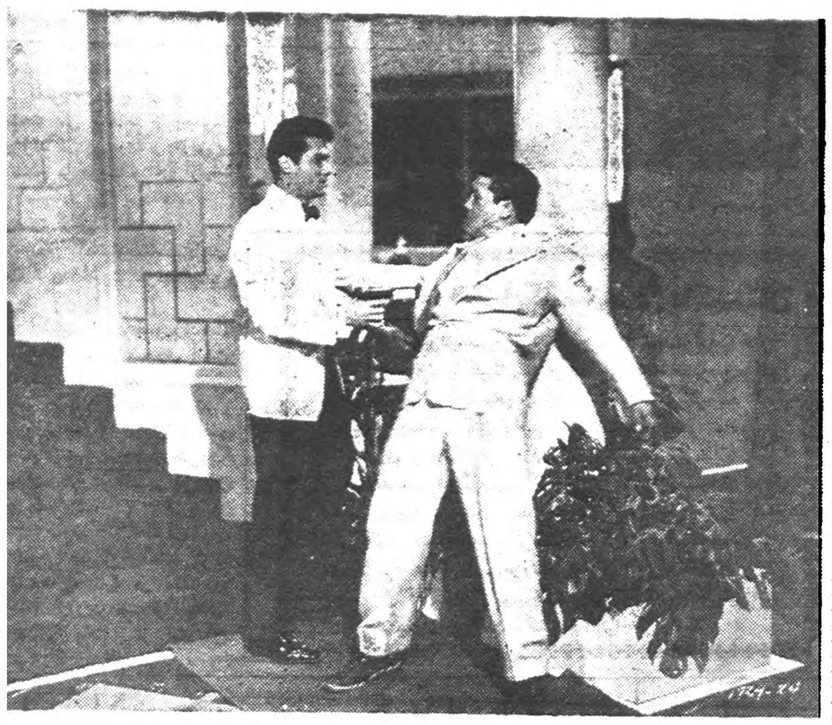

دوبله بفارسی در استودیو پلازا ـ باشرکت

تونی کرتیس ـ جون درو ـ لیلی بتگر

داستان عشقی وپرماجرای این فیلم باردیگر هنرمندی

تونی کرتیس و جون درو

را بعلاقه‌مندان نشان میدهد

شبهای خونین ماکائو

یك فیلم دیدنی از فردا صبح در سینما

پلازا ـ مترو پل

شروع سانسها: درسینما پلازا ۱۰ر۳۰ صبح ۳ و۵ و۷ و۹ بعدازظهر در متروپل ۱۰صبح ۲ر۳۰ و٤ر۳۰ و۶ر۳۰ و۸ر۳۰ بعدازظهر.

این فیلم‌شنبه پانزدهم‌خردادماه‌ساعت۹ بعدازظهر درسینما پلازا یك سانس بدون ترجمه فارسی‌بزبان‌انگلیسی نمایش‌داده میشود

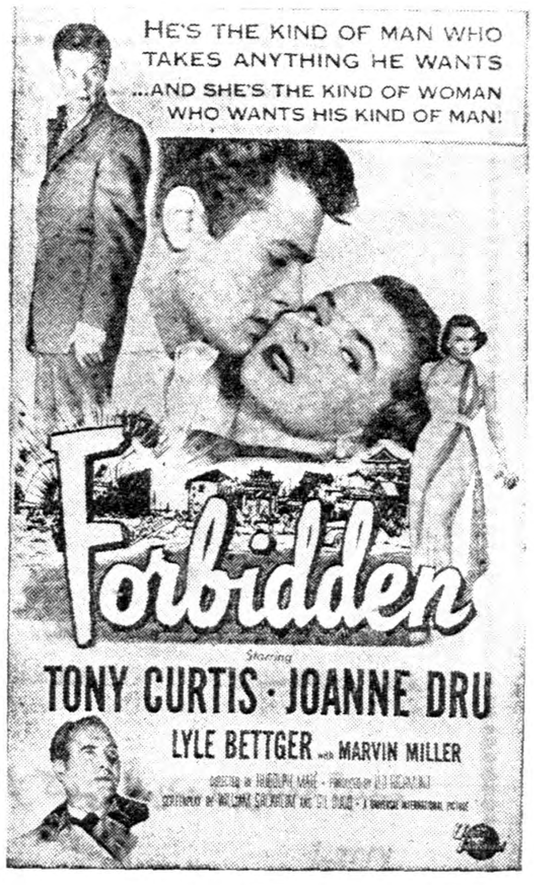

۷۶۷۲ـآ

انتقاد

دکتر حسن صدر حاج سیدجوادی

هیاکل قبیحه !

اصل تضاد یکی از اصول تداعی معانی است . یعنی همانطور که شما وقتی شخصی را که در مسجد شاه اصفهان دیده‌اید در خیابان تهران ببینید فورا بیاد مسجد شاه اصفهان میافتید و یا پسر یکی‌از رفقا راملاقات مینمائید پدر او در خاطر شما تداعی میشود بهمین ترتیب چیزهای‌متضاد هم یکدیگر را درخاطر انسان تداعی میکنند مثلا شماازدیدن سفیدی‌بیاد سیاهی میافتید یا خاطره‌بهار ، خزان رادرنظر شما تداعی مینماید .

دیروز من ازخیابان لاله‌زارمیگذشتم. طبق همین اصل تضاد پلاژ «باریتس» که در فرانسه‌و ساحل‌دریای آتلانتیک است درخاطرم تداعی شد .

چندسال قبل‌یکروز در گرمای‌شدید تابستان که همه با لباس شنا در ساحل دریا دیده میشدند در پلاژ مزبور شخصی را دیدم که سراپا لباس پشمی پوشیده و کلاهی برسر گذاشته بود . وجود او در پلاژ که هیچکس جز لباس شنا چیزی برتن ندارد موجب تعجب و تحیر مردم شده بود . بالاخره هم من نفهمیدم او باآن هیئت درپلاژ چکار میکرد ؟!

دیروز خانمی را در خیابان لاله‌زار دیدم که براختیار یاد آن مرد پشمینه پوش افتادم .

این خانم بر عکس آن آقا نیمساعت بعداز ظهر بالباس بدون آستین و بدون یقه و دامن بسیار کوتاه ظاهر شده بود . سینه او کاملا باز بود و بدون مضایقه در معرض نگاههای نافذ و کنجکاو جوانهای محروم ! قرار داشت .

این خانم تنها نبود ، امثال او که بالباسهای باز و دکولته خیابان اسلامبول و لاله‌زار را زیر پا گذاشته و بهر مغازه‌ای سر میکردند فراوان بودند .

همانقدر که دیدن آقائی با لباس پشمی در کنار پلاژ خنده‌آور است مشاهده اینگونه خانمها نیز مضحک میباشد منتهی این «هیاکل قبیحه» آنقدر زیاد هستند که قبح عمل ظاهرا معلوم نمیشود .

این خانمها اگر میدانستند که لباس دکولته وباز با آرایش تند مخصوص شب نشینی است ، آنها اگر دروغ میگفتند که ظاهر شدن با لباس دکولته و باقیافه گریم کرده در ساعت دوازده دلیل عدم آشنائی باصول ابتدائی زندگی شهری است ودرست شبیه آنست که یک آقائی بازیر شلواری یا پیژامادر کوچه وخیابان قدم بزند هرگز بااین وضع درخیابانها ظاهر نمیشدند .

من در هیچیک از شهرهای بزرگ اروپا ندیده‌ام که روز روشن خانمی با لباس دکولته و آرایش تند وغلیظ در خیابان ظاهر بشود حتی روی‌پرده سینما نیز در صحنه هائی که روز را نشان میدهد خانمها را بااین وضع نمیتوان دید .

اگر کسی با اینگونه لباس واین‌طرز آرایش که اکنون در میان خانمهای ما معمول است ظاهر بشود همه اورا در دل مسخره میکنند و پیش خود میگویند وی حتما دهاتی است !

کسی نیست باین خانمها بگوید این طرز لباس و آرایش دلیل‌عدم تشخیص ونداشتن ذوق سلیم است .

چند روز قبل شنیدم که جوانی سربل تجریش تحت تاثیر احساسات حیوانی بدختری حمله ور شده‌است .

من نمیدانم لباس این دختر خانم چگونه بود ولی شکی ندارم که علت اعمال وحشیانه اینگونه جوانها رابابد در طرز لباس پوشیدن ، آرایش و اعمال و حرکات بعضی از خانمها جستجو کرد .

مسئله لباس پوشیدن هم موضوعی نیست که دوت بتواند در آن‌دخالت کند بلکه خود اشخاص باید مراقبت وذقت نمایند که برخلاف اخلاق و عادات اجتماعی ظاهر نگردند .

ومخصوصا باین نکته توجه داشته باشند که توجه مردم نسبت به آنها بواسطه لباسی که برتن دارند و آرایشی که نموده‌اند توجه تحسین آمیز نیست بلکه یااز روی امیال شیطانی وپست‌است‌ویا نگاه حاکی از تعجب ومسخره .

بدون شك اکثریت قریب باتفاق خانمهائی که مورد بحث ما هستند این مقاله را نخواهند خواند زیرا اصولا وقت خواندن روزنامه و کتاب را ندارند و بدینترتیب نخواهند فهمید که مردم درباره انان چگونه قضاوت میکنند ولی آقایان که زحمت مطالعه مقالات مرا بخود میدهند میتوانند اطرافیان خودرا متوجه سازند و آنها را با بیانی صحیح و استدلالی قوی متقاعد نمایند که در وضع لباس و آرایش خود لااقل هنگام روزتجدید نظر فرمایند . ویا بهر زحمتی هست این مقاله را برای «هیاکل قبیحه» بخوانند !

از اینجا و آنجا

سماجت انگلیسی

بدون تردید آقای «روی هورن» راکه یك جنتلمن انگلیسی است باید سمج ترین مردم انگلستان دانست . این مرد محترم وبزرگوار به حساب دقیق هزارو نهصدو سی و دو مرتبه از دختر خانم زیبائی‌بنام «وراهیوارد» تقاضای ازدواج کرده این دختر خانم نیز هزارو نهصدو سی و یك مرتبه در جواب او «نه» گفته است . در هزارو نهصد وسی ودومین مرتبه خانم هیوارد گفت: «بله» و روز بعد جشن عروسی برپاشد !

طریقه مبارزه

د رهفته گذشته دو نفر از دزدان‌شهر «دنو»(آمریکا) برای دستبرد به‌هتلی رفتند، در مدت دوساعت به تمام اطاق های هتل سرکشی کردندوهرچه سبك وزن و سنگین قیمت در آنها یافتند به‌یغما بردند . از جمله‌اشیائی که در این سرقت‌نصیب‌دزدان شده هفده عدد دست بند مخصوص‌پلیس های آمریکا بود زیرا مهمانان این هتل نیز همه پلیس وکارآگاهانی بودندکه برای‌شرکت‌در کنفرانسی که راجع به راههای جلوگیری ازفعالیت دزدان برپا شده بود از شهرهای مختلف آمریکا به‌آنجا آمده‌بودند

خلع سلاح

پلیس لندن در چندروز اخیر دچار گرفتاری عجیبی شده‌است. علت‌اصلی این گرفتاری آن است که‌شمشیری را که در دست مجسمه ادوارد‌سوم بوده‌است‌دزدیده‌اند و چون این‌مجسمه درست مقابل دربزرك وزارت‌دادگستری انگلستان نصب‌شده‌پلیس‌علاقمنداست که هرچه زودتر دزد را گرفتار سازد وشمشیر را از دستش بگیرد ودوباره بدست مجسمه بدهد . اما اشکال بزرگتری که در این کار است این است که نه پلیس لندن و نه هیچیك از مردم انگلستان نمیدانندشمشیری که در دست مجسمه ادوارد سوم بود از برنز ساخته شده است یا از سنك ؟ همینقدر همه بیاد دارند که شمشیری دردست مجسمه دیده‌اند وحالا این شمشیر بدست مجسمه نیست !

زندان وهتل

شهردار جدید نیویورك در اوایل انتخاب باین سمت ،عده‌ای از کار شناسان مورد اعتماد خودرا مامور کرد بارسیدگی به حساب مخارج زندان معروف «سینك‌سینك» معلوم کنند برای نگهداری هرزندانی وبا در نظر گرفتن تمام مخارج زندان ، در روز چقدر خرج میشود . گزارشی که کارشناسان به شهردار دادند واقعا حیرت آور بود زیرا در آن باعدد و رقم ثابت شده بود که اگر زندانیان رابجای نگهداشتن در«سینك سینك» درهتل بسیار معروف و مجلل «والدورف‌آستوریا» پذیرائی کنند ماهانه یك سوم مخارجی که اکنون میشود صرفه جوئی خواهد شد ! یکی ازکارشناسان به‌شوخی در آخر گزارش خود نوشته بود: «به‌عقیده من اگروسیله فراری در اختیار زندانیان بگذارید بزودی دو ثلث بقیه مخارج نیز صرفه جوئی خواهد گشت!»

تبریکات وتشکرات

بعد از آنکه مراسم انتخا بشهردار یکی از شهرهای کوچك آمریکا انجام گرفت مردی که باین سمت انتخاب شده بود اعلان تشکری باین مضمون در روزنامه شهر خود منتشر ساخت:

«بدین وسیله از ۳۹۵۶ نفر دوستی که در انتخابات بمن رای داده‌اند و همچنین از ۴۰۰۰ نفر دیگری که قسم خوردند بمن رای داده‌اند تشکر میکنم ! »

برای داشتن زندگی راحت

پلیس فرانسه چندروز پیش مردی را به گناه این که در آن واحد دوزن داشته است بدادگاه‌فرستاد. در دادگاه متهم که اسم شریفش «لئوتوماس» بود گفت: برای‌داشتن یك زندگی راحت‌چاره‌ای جز این کار نداشتم . زن اولم جز آشپزی از هیچیك از کارهای منزل‌سررشته نداشت .ومن ناچار بازن دومم که در اطوکشی ور خشوئی استاد بود ازدواج کردم تا لباسهای من و زن اولم را بشوید و اطوکند... در ضمن چون هیچکدام از زیبائی بهره‌ای نداشتند تصمیم گرفته بودم تاچند روز دیگر بامعشوقه‌ام « ژولی» نیز ازدواج کنم » !

جدول کلمات متقاطع شماره ۱۲۳۳

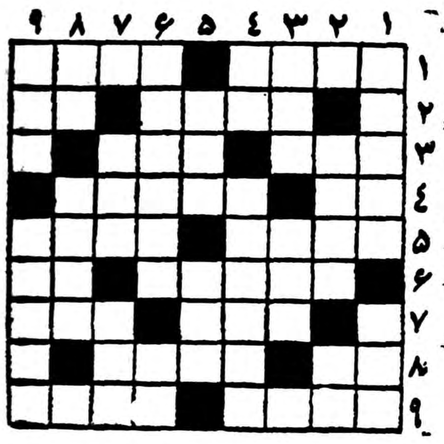

افقی: ۱ـ با تکانی یالکدی بیدارش‌کنید ـ راستی فایده‌اش جز دلبر دیدن‌چیست ۲ـ پشت به‌جنوب رو بدان دارد ـ از شیر خوش نباشد ۳ـ دستمزد ـ در تسلیم میاندازند ٤ـ تکان ـ مال قارون از همه پر وپیمان تر بود ٥ـ بروی نگو وسکه‌زرین رؤیت میکنند ـ از انواع رقص وطنی٦ درس مهندسی ـ صریح ۷ـ تخت و وقت!ـ وبدون فوت.وقت! ۸ـ درسلول رل مهمی را مخصوصا از نظـ وراثت بازی میکند ـ شوخ از تن میگیرد ۹ـ خرمن ماه !ـ بابی‌درآسیا.

عمودی: ۱ـ اگرهم آقاباشد آقائیش کامل نیست!ـ از نقاشان نوپردازِ معاصر ۲ـ سخنی‌که مفید معنی باشد ـ گردن ۳ـ باتوپ میزنند ولی‌از دهان نه دهانه!ـ نشان روی مال‌التجاره ٤ـ اندیشه واندوه ـ خوبان دلش را برده‌اند ٥ـ حسرت واندوه ـ زمین هموار را نیز گفته‌اند ٦ـ ازعلامات امتلاء ـ پدر تازی ۷ـ از کارخانه‌های اتومبیل سازی ـ محصول مغز ٨ـ باو میگویندکه دیوار بشنود!ـ واژگون ۹ـ نویسنده ایلیاد وادیسه ـ اگر چنین دوستی یافتید سلام مارا هم باو برسانید.

حل جدول شماره ۱۲۳۲

افقی : ۱ـامین ـ دبش ۲ـ پنج ـ بردیا ۳ـ استکان ـ در ٤ـ هفته ـ ال ٥ـ تند ـ برا ٦ـ رش ـ بطری ۷ـ نا ـ راهنما ٨ـ انبیق ـ اتن ۹ـ کهن ـ هیمه .

عمودی : ۱ـ پاسترناك ۲ـ انس ـ نشانه ۳ـ مجتهد ـ بن ٤ـ کفـ بری ٥ـ نبات ـ طاقه ٦ـ رنه ـ ره ۷ـ دد ـ بی‌نام ٨ـ بیدار ـ مته ۹ـ شارلاتان .

اول خردادماه ۱۳۳۸

افتتاح باغ مصفای کافه رستوران باغ‌گلشن‌را باآواز خواننده محبوب بانو طلوع بهمراهی بهترین ارکستر ایرانی وفرنگی‌واتراکسیون متنوع ورقصهای‌عربی‌توسط‌هنرپیشه معروف بانو زنوبا به‌مشتریان محترم وخانواده‌های محترم مژده میدهد

آ ـ ۷۵۸٦

نمایندگی فروش درآستارا آقای نجفی‌آذر

آ ـ ٦۰۸۷

کلاس شطرنج در باشگاه مهرگان

بمنظور تعلیم مجانی فن شطرنج کلاسهائی زیر نظر قهرمانان شطرنج کشور در باشگاه مهرگان تاسیس میگردد . داوطلبان میتوانند برای ثبت نام همه روزه از ساعت هفت تا نه بعد ازظهر بدفتر باشگاه مهرگان مراجعه نمایند .

فشافی ـ لاله‌زار نو کوچه کاخ

آ ـ ٦۱۱٥

آ ـ ۷۵۹۲

در پیشگاه والاحضرت اشرف پهلوی

فیلم «کلاهی پراز باران» یا «بلای خانمان سوز» روز دو شنبه دهم خرداد ساعت هشتو نیم بعداز ظهر در سینمای رادیو سیتی بنفع صندوق انجمن پرستاران ایران بمعرض نمایش گذاشته خواهد شد .

قیمت بلیط ها همت عالی ۱۰۰ ریالی ۵۰ ریالی . بلیط رااز مغازه ربکا لاله‌زار نو وکافه قنادی نادری خیابان نادری خریداری فرمائید . ۱ـ۲ آ ـ۵۹۲۱

هدیه به شیفتگان هنر

جشن بیست وسومین‌سال هنرستان‌بالت‌تهران

زیر نظر

استاد جانبازیان

درروزهای سه‌شنبه وچهارشنبه ۱۱و۱۲

خردادماه در تالار فرهنك

بلیط درهنرستان بالت تلفن ٤۲۷٦۱ ـ مغازه آیبتا، چهارراه لاله‌زار وآرایشگاه ونوس تلفن ٤٤۰۰۷ بفروش میرسد

آ ـ۵۳۳۹ ۱ ـ۵

قابل‌توجه آقایان مدیران محترم داروخانه‌های تهران

قرص گادگسیل ژ ـ آ GADEXYL GEA

داروئی کام تلفن ۵۰۷۷۷ ـ ناصرخسرو

۲ـ۱۰ آ ـ٤٦۹۲

کپیه از اسناد

عکس‌دار ـ بی‌عکس ـ اسناد دو رو ـ کتاب حضوری انجام میشود

فتو پرسپولیس ـ لاله‌زارنو چهارراه کنت

آ ـ۱٤۳۹ ۱ ـ۲۵

هتل رستوران برکه

سه‌شنبه ۱ خرداد افتتاح خودرا اعلام‌میداردمتخصصین خارجی وایرانی ما باوظایفی که بعهده دارند امیدوارند بتوانند رضایت عموم را فراهم آورند

تخت جمشید خیابان فرصت

تلفن ٦۹۲۹٥

تجارتخانه حریری پارسا مهن ۲۳۲۱۶

ازشهرستانها نماینده‌میپذیریم

آ ـ ۷۵۸۲

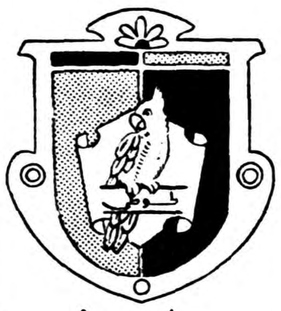

ادامس طوطی نشان

بهترین آدامس آمریکائی

نمایندگی انحصاری درایران . شرکت سهامی آگن‌خیابان خانقاه کوچه منصوری تهران

جنگ اتمی برای چین درحکم داروی مسکن است!

روسها پای چینی‌ها را مسلح میکنند نه سر آنهارا وازدادن سلاحهای اتمی وموشك به آنها احتراز دارند

کوچانیدن میلیونها تن از مردم‌غرب به اورال به سیبری وآسیای‌مرکزی قسمتی از نقشه آنها برای مقابله‌با خطر چین میباشد .شعار «جوانهابه شرق بروید» امروز در همه شهرها ودهکده های روسیه شوروی دیده میشود .چهل در صد مخارج برنامه هفتساله اول‌روسیه‌شوروی درسیبری وآسیای مرکزی بعمل خواهدآمد ودر پایان این برنامه (۱۹٦۵)طبق اظهارات خروشچف ٤۷ در صد فولاد و٥۰ در صد ذغال و۳۰ درصد نفت روسیه از این نقاط بدست خواهد آمد .برنامه هیدروالکتریك دریاچه بایکال در دویست وچهل کیلومتری مرزچین‌در دست‌اجراست در چند کیلومتری دشتی که‌هنوز هم شبها در کنار آن ساربانهای مغول به نوای‌تنبور گوش میدهند فیز یکدانان روسی در مرکزعظیم ساختمان موشك وسلاحهای اتمی به کار مشغولند .

پیش از خطر

دوسها اینهمه فعالیت را برای‌آن بکار میبرند که پیش ازبحرکت درآمدن اژدهای زرد شاید این اراضی پهناور را پرنمایند .

البته امروز چینیها نمیتوانند با روسها طرف شوند زیرا بدون کمك فنی روسها میلیونها سرباز چینی جز گوشت دم توپ چیز دیگری نخواهند بود .قوای متحد دوغول سرخ از رودالب تا خلیج تونکن‌را زیر چکمه دارد و بالقوه میتوانداز دوطرف صد ها کیلو متر پیش‌تربرود اما از هم اکنون عوامل اختلاف میان آندو بروز کرده در چند سال آینده نیز تشدید خواهد شد .

امروز برهمه آشکار است که لااقل در جنك سرد پکن در برابر مسکو دست اول را دارد .

در بحران خاورمیانه سال ۱۹۵۸ این خروشچف بود که برای‌ساکت کردن چینیها به پکن پرواز کرد نه مائو به‌مسکو .آن روزهاخروشچف مایل به تشکیل یك کنفرانس سران تحت نظارت سازمان ملل متحد بود اما فشار مائو باعث شد که خروشچف بگوید بدون حضور نماینده چین‌تشکیل کنفرانس‌ممکن نیست .

البته در بحران کنوی به توصیه خروشچف برای احتراز از یك‌جنك اتمی که آن را حتمی میدانست چینیها عقب نشستند .اما با این‌عقب نشینی به بهای گرفتن مقدارزیادی سلاح و میلیارد ها دوبل اعتبار از روسیه شوروی موافقت نمودند .

امروز چینیها از روسها سلاحهای اتمی و هیدروژنی و موشك وکارخانه های ساختن آنها را میخواهندالبته روسها برای آنها یك راکتور اتمی ۷۰۰۰ کیلواتی ساخته اند ولی‌این جواب‌تقاضای چینیها را نمیدهد .

مسلما ارتش سرخ وسران کرملین چنین سلاحهائی را به‌چینیهانخواهند داد .

یك سیاستمدار انگلیسی گفته‌بود: «سیاست روسها آن است که‌بای چینیها را مسلح کنند نه سرآنها را.»

امروز در کرملین بیش ازکشور

Newsweek

خندیده بود .ولی‌طرف چینی‌بلافاصله گفته بود :« کدام قسمت این‌حرف مضحك است؟ البته جنك اتمی برای‌دنیای غربی جز نابودی‌نخواهد بود اما برای چین! بعد از یك‌چنین جنگی باز ما لااقل دویست میلیون جمعیت خواهیم داشت‌وبازبزرگترین ملت دنیا خواهیم بود .»

های غربی مطمئن هستند که تحمل یك جنك کلی اتمی برای چینیها آسانتر از همه ملتهای دنیاست .

روسها وامریکائیها مانندفرانسویها وانگلیسها از جنك اتمی صدمه خواهند دید.این‌سیاستمدارانگلیسی از مقامات رسمی چین این عبارت عجیب را شنیده بود که :« جنك اتمی برای چین در حکم داروی مسکنی است .»

ابتدا این انگلیسی از این حرف

مقالات وگزارشهای خارجی

ساعتی ٥۰ هزار نفر بر مردم جهان افزوده میشوند

سازمان ملل متحد اخیرا آمار جالب توجهی از تعداد جمعیت‌جهان درسال ۱۹۵۸ ومیزان موالید ومرگ ومیر در مناطق مختلف دنیا انتشار داده است که در زیر نقل میشود.

از ۲٫۸۰۰ میلیون نفر جمعیت کره زمین نصف بیشتر آن در چهار کشور بزرگ چین هندوستان شوروی وایالات متحده زندگی می‌کنندباین ترتیب .

چین اصلی با ٦٤۰ میلیون نفر درجه اول و هندوستان با ٤۰۰ میلیون در درجه دوم قرار دارند اتحاد جماهیر شوروی و امریکا باداشتن ۲۰۰ میلیون و۱۷۰ میلیون جمعیت در ردیف سوم و چهارم قرار گرفته‌اند .

پس ازاین چهار کشور بزرگ‌به ترتیب ژاپن ، اندونزی ،پاکستان ، برزیل ، انگلستان وجمهوری فدرال آلمان قرار دارند که جمعیت آنها از پنجاه میلیون تجاوز می‌کند .

دربن آمار تائید شده که بیش از نصف جمعیت دنیا در قاره‌آسیا زندگی می‌کند واین میزان درسال ۲۰۰۰ میلادی به صدی ٦۰ ترقی خواهد یافت .

سالی ٤٥ میلیون

درعوض فقط ۱٤ در صد از جمعیت کل جهان ساکن اروپاهستند اگر وضع در همین حال باقی بماند دراخر قرن حاضر اروپا تنها ده در صد از جمعیت جهان رادارا خواهد بود هرسال ٤٥ میلیون‌نفر یعنی معادل جمعیت فرانسه بر تعداد نفوس جهان افزوده میشود سال ۳۰ نفر از هر هزار نفر مردم باین حساب در هر ساعت بیش از پنج هزار نفر وبادر هر دقیقه در هندوستان ۲۷ نفر در کنکوی بلژیك ۲۲ نفر در برزیل ۲۱ نفر از هر هزار نفر در سال میمیرند.

میزان مرگ ومیر در اسرائیل کمتر از کشورهای دیگر جهان است باین ترتیب که‌درین کشور سالانه از هزار نفر فقط ٦٫٥ نفر میمیرند واین نسبت‌در کشورهای دیگربشرح زیر میباشد .

ایسلند ۷ در هزار هلند ۷٫٥ شوروی ۷٫۸ کانادا ۸٫۲ ـ ژاپن ۸٫۳ امریکا ۹٫٦ انگلیس ۱۱٫٥ فرانسه ۱۲٫٦

تلفات زنان باردار هنگام وضع حمل بسیار نادر بوده است‌حداکثر این گونه مرگ‌ومیرها در فنلاسیون مالزی بوده که از هر هزار زن باردار چهار نفرشان درگذشته‌اند .

درسوئد تلفات زنان باردارکمتر از هرکشور دیگر جهان بوده واز هرده هزار نفر زن حامله فقط یك نفر درگذشته‌است .

بااینکه از میزان مرك ومیر کودکان دراروپا پیوسته‌کاسته‌میشود دربعضی نقاط دیگر دنیا هنوز عده زیادی از نوزادان تلف میشوند. در برخی از این کشورها ده‌درصد کودکان بیش از رسیدن به یکسالگی تلف میشوند مثلا درورودزیای‌شمالی از هر هزار نفر کودك نوزاد۲۵۹ نفر آنهامیمیرنددرهندوستان،برزیل، برمه کنگوی بلژیك ومصر بیش از چهارده در صد نوزادان تلف‌میشوند.

جبران موالید

میزان مرگ ومیردر بعضی از نقاط آسیاوافریقا خیلی زیاد است در گینه که شماره موالید آن‌بیش ازجاهای دیگر است در عوض‌شماره مرگ‌ومیر نیز زیاد است و سالانه از هر هزار نفر جمعیت این کشور ٤۰ نفر آنها فوت می‌کنند. پس‌از گینه ، نپال از لحاظ کثرت مرگ ومیر در درجه دوم قرار دارد هر سال ۳۰ نفر از هر هزار نفر مردم این کشور بدرود حیات می‌گویند از پنج هزار نفر وبادر هر دقیقه در هندوستان ۲۷ نفر در کنکوی

تدریس زبان فارسی در رم

فعالیت‌های رایزن فرهنگی ایران درایتالیا برای معرفی سوابق درخشان تاریخی ایران روزبروز توسعه مییابد

ازخبرنگاراطلاعات دررم

آقای نصراله فلسفی استاددانشگاه ورایزن فرهنگی ایران در ایتالیا واسپانیا پس‌از مطالعات کافی اخیرا برای معرفی فرهنك وادب وهنر و تحولاتی که از هر حیث در شئون سوابق درخشان تاریخی ایران و مختلف فرهنگی و هنری کشور ما روی داده است دست باقدامات موثر ومفیدی زده‌است . یکی‌از اقدامات ایشان انتشار بولتنی است‌که آخرین اخبار فرهنگی و هنری واجتماعی وادبی ودانشگاهی ایران را در دسترس دوستداران تمدن ایران می گذارد .

این بولتن همه ماه در دونسخه به زبانهای ایتالیائی و اسپانیولی منتشر می شود وتاکنون دو شماره ازهریك انتشار یافته است یك‌مجله بسیار زیبای رنگی و مصور نیز حاوی مقالاتی‌ازاستادان‌دانشگاه‌ونویسندگان بزرك ونامی ایران وایتالیا واسپانی هرسه ماه یکبار انتشار خواهد یافت که‌حاوی مقالاتی در جغرافیا وتاریخ وسوابق درخشان ادبی و هنری و صنعتی ایران و روابط سیاسی و تاریخی وفرهنگی ایران‌و ایتالیا و اسپانی ومطالب سودمند دیگر خواهد بود . این مجله با تصاویر و نقشه های رنگی بدو زبان ایتالیائی واسپانیولی چاپ خواهدشد وبرایگان در دسترس دوستداران ادب وفرهنك ایران قرار خواهد گرفت .

همچنین آقای فلسفی بتاسیس کلاس مخصوصی برای تدریس زبان فارسی در رم اقدام کرده‌اند که معلمین آن برخی از دانشجویان ایرانی مقیم آن شهر وایرانیان دانشمند ساکن ایتالیا خواهند بود‌ودر این کلاس کسانیکه طالب آموختن زبان شیرین فارسی‌هستند بتحصیل خواهند پرداخت . اقدامات دیگری نیز در زمینه تبلیغات فرهنگی ایران درنظر است که به زودی صورت‌عمل خواهد گرفت .

برای آنکه نمونه‌ای از نوع‌مطالب بولتن های. ماهانه بزبان های‌ایتالیائی واسپانیولی داده شده باشد . فهرست مندرجات شماره دوم بولتن های‌مزبور که‌در آوریل امسال منتشر شده بنظر خوانندگان محترم می رسد .

افتتاح یك انستیتو الکترونیك در تهران دانشگاه تهران . یك کتابخانه بزرك در تهران ، دانشگاه مشهد ، مبارزه علیه بی سوادی ، میسیون خاور شناسی در ایران ، مراسم صدمین سال انتشار ترجمه رباعیات عمر خیام ، مراسم افتتاح نمایشگاه نقاشی وآثار هنری ایران در واشنگتن از طرف دکتر اردلان سفیر کبیر ایران ، درس فارسی در ایالات متحده مدال تولد شاعر بزرك ایرانی رودکی پنج دانشجوی ایرانی از دانشکده معماری رم فارغ التحصیل می شوند . بورسیه های ایرانی در خارجه ، یك زن نقاش

نصراله فلسفی

ایرانی در نمایشگاه نقاشی مدرن «جیوانی کامپانی»، موافقتنامه‌فرهنگی ایران و ایتالیا ، نفت‌در خلیج فارس، نقشکش های ایرانی ، افتتاح یك کارخانه سیمان

درباره وضع دانشجویان ایرانی در انگلستان

«آقای درکاسل» مشاور مؤسسه سرپرستی

نظر بشایعاتی که در اطراف‌وضع تحصیلی دانشجویان ایرانی‌دراروپا بوجود آمده بود .

خبرنگار روزنامه بمقامات مربوطه که‌ناظر به‌تحصیلات‌دانشجویان‌درانگلستان هستند مراجعه وبخصوص برای روشن شدن وضع دانشجویانیکه زیر نظر موسسه سرپرستی ای‌پی‌یا بتحصیل میکنند بیکی از مشاورین آن‌موسسه مراجعه واطلاعاتی بدست آورده است که در زیر درج میشود :

بطورکلی وضع دانشجویانیکه‌بدون سرپرستی بانگلستان ویا سایر نقاط اروپا برای تحصیل میروند رضایت بخش نیست زیرا دانشجویانی که اطلاعاتی از وضع تحصیلی وبرنامه فرهنگی آن نقاط ندارند در ابتدای امر باسرگردانی مواجه میشوند وچون ترتیب خاصی قبلا برای ورود آنها بمدارس داده نشده ناراحت شده و احیانا در نتیجه سرگردانی موفق به انتخاب ویا ورود بمدرسه نمی‌شونداز هدف اصلی منحرف شده وبی تحصیل نمیروند واسباب ناراحتی خود ومقامات فرهنگی وانتظامی نقاط مربوطه را فراهم می‌آورند لکن اگر دانشجویان بابرنامه قبلی‌ووضع روشنی‌برای‌تحصیل بروند در مدارس شبانه روزی جابرای آنها تعیین شده وتابع مقررات‌صحیح مدارس قرار میگیرند .

همواره در تحصیل وهدف خود توفیق حاصل نموده واسباب امیدواری و افتخار کشور واولیاء خود قرار میگیرند.

موسسه‌سرپرستی ای‌پی‌یا‌بهیچوجه دانشجویانیکه بخواهند آزادانه ودر مدارس‌روزانه بروند حاضربسر پرستی نیست واگر پس از ورود بانگلستان هم بخواهند بمدارس روزانه بروندفورا از سرپرستی خود خارج میکند .

اولیاء اطفال که بخواهند فرزندان خودرا بانگلستان بفرستند باید متوجه باشند که تحصیلات جدی غالبا توام با پاره‌ای از ناراحتیهای مقدماتی‌برای اطفال است باین معنی که دانشجویان آشنا بزندگی مدارس شبانه روزی نیستند واز محیط خود که دورمیشوند وبه محیط تازه‌ای وارد میشوند در ابتدای امر آنها را ناراحت میکندولی پس از یکی دو ماه که آشنا شدند اگر حقیقتا برای تحصیل آمده باشند باکمال علاقه‌مندی وقت خودرا صرف تحصیل نموده ورفع هرگونه نگرانی و زحمت را از خود و سر پرست و اولیاء مینمایند . مشاور موسسه سرپرستی A I — P — I A

اضافه نمود که برای رسیدگی‌بوضع شعب آن موسسه در خاورمیانه‌منجمله ایران مسافرتی قریبا خواهد نمود و اولین نقطه‌ای که‌بازدید مینماید ایران است تا چنانچه اولیاء اطفال و سایر علاقمندان اطلاعات بخواهند دردسترس آنهاقرار دهد .

توافق درباره نامزدهای ریاست جمهوری

واشنگتن ـ خبرگزاری فرانسه ـ درمحافل سیاسی واشنگتن گفته میشودکه هاری ترومن رئیس جمهوری سابق امریکا وسام ریبورن‌رئیس مجلس نمایندگان که‌هردو ازرهبران قدیمی وبانفوذ حزب دموکرات هستند تصمیم گرفته اند باکاندیدا های جوان ریاست جمهوری ازقبیل کندی وهربرت همفری وحتی خود ادلای استیونسون مخالفت کنند. از قرار معلوم ترومن وسام ریبورن تصمیم گرفته اند که از نامزدی استوارت سیمینگتون یالیندون جانسون رهبرحزب دموکرات درمجلس سنا برای ریاست جمهوری آینده پشتیبانی کنند .

انگلیس حاضراست باروسها معامله سیاسی کند

بن ـ رویتر ـ دیروز روزنامه مستقل آلمانی فرانکفورتر چاپ بن مینویسد سوءظنی که نسبت بسیاست انگلیس درباره شوروی پیش آمده ازاین جهت است که بعضی معتقدند دولت انگلیس بدون درنظر گرفتن منافع مشترك غرب حاضر است با روسها معاملات سیاسی انجام دهد .

بعقیده روزنامه مزبور درحال حاضر صلاح غرب نیست که چنین انتقادی از انگلیس بعمل آورد .

روزنامه مستقل فرانکفورتر مینویسد که برای مك‌میلان نخست‌وزیر انگلیس تقلیل نیم‌درصد در تعداد بیکاران در زمینه انتخابات ارزشی بیش از انعقاد یك کنفرانس از سران کشور ها دارد . این روزنامه سپس اضافه کرده که افتادن رهبری موقت جهان غرب تقریبا بدست مك‌میلان موجب شد که‌عده‌ای نسبت به مقاصد انگلستان سوء ظن پیدا کنند .

رادیو آگا AGA

مدلهای برقی وباطری جدید رادیو آگا دارای امواج کامل باحداقل مصرف باطری وتنظیم برق کامل وارد شد

تهران خیابان نادری ـ محبوبی ۵۵۱ — شهرستانها ـ نمایندگان رادیو آگا

آ ـ ۷٦۲٦

مقررات ثبت‌نام برای داوطلبان شرکت درامتحانات عمومی دانشگاه (زبان فارسی ـ زبان خارجه)

۱ـبموجب رای شورای دانشگاه مصوب ۲۷شهریور ۱۳۳٦ امتحانات ورودی دانشگاه دردومرحله صورت می‌گیرد :

الفـامتحان عمومی زبان فارسی ویك زبان خارجه

بـامتحان مسابقه ازمواد اختصاصی که دانشکده‌ها تعیین خواهند نمود .

۲ـفقط داوطلبانی که درمرحله اول (فارسی ویك زبان خارجه) توفیق حاصل کنند میتوانندبرای شرکت درمسابقه اختصاصی دانشکده های مربوطه نام نویسی نمایند .

۳ـبرای نام‌نویسی جهت شرکت درامتحان عمومی (زبان فارسی ویکی اززبانهای : (فرانسه ـانگلیسی ـروسی ـ آلمانی) داوطلبان میتوانند ازروز سه‌شنبه اول تیرماه تاروز پنجشنبه ۳۱تیرماه ۱۳۳۸ همه‌روزه (بجزروزهای تعطیل)ازساعت چهارتاهشت بعدازظهر بدفتر دانشکدهٔ ادبیات (میدان بهارستان ـکوچه جنب پمپ‌بنزین ـمحل سابق‌دانشکده)مراجعه نمایند .

مدارکی که‌داوطلبان‌باید موقع نام‌نویسی بدفتر دانشکده تسلیم نمایند عبارتنداز: مدرك تحصیلی (گواهینامه شش‌ساله متوسطه شعبه ریاضی یاادبی ویاطبیعی)ویاجواز قبولی خردادماه ۱۳۳۸ (که صحت آن ازهرجهت مورد تایید مقامات ذیصلاحیت وزارت فرهنك بوده ومهروامضاء شده باشد .

رونوشت مصدق شناسنامه یك‌برك

عکس ٤×٦ دو قطعه

قبض رسید حق‌ثبت امتحان عمومی

تبصره ـبعداز انجام ثبت‌نام مدرك تحصیلی بداوطلب پس‌داده میشود .

٤ـبرای شرکت درمسابقه ورودی و تسلیم مدارك و ثبت‌نام داوطلب باید شخصا بدفتر دانشکده مراجعه کند .تنظیم تقاضانامه و تسلیم مدارك بوکالت ممنوع است .

٥ـحق ثبت‌نام برای شرکت درامتحانات عمومی (زبان فارسی ـزبان خارجه)یکصد و بیست‌ریال است وپس‌از دریافت بداوطلب پس‌داده نمیشود ولواینکه درامتحان شرکت نکرده باشد .

٦ـداوطلبانی که‌در شهریورماه ۱۳۳۷درامتحانات عمومی دانشگاه شرکت کرده و قبول شده‌اند ولی درامتحانات اختصاصی هیچیك ازدانشکده‌ها شرکت نکرده ویاشرکت کرده و توفیق نیافته و برای ادامه تحصیل وارد دانشکده نشده‌اند طبق‌رای شورای دانشگاه ـمصوب پانصد وشصتمین جلسه مورخ ۱۲٫۹٫۱۳۳۷در صورتیکه بخواهند مجددا دریکی ازدانشکده‌های مربوط ثبت نـام کرده و ادامه تحصیل دهند باید مجددا برای شرکت در امتحانات عمومی دانشگاه نام نویسی کنند .

۷ـامتحان عمومی (زبان فارسی وزبان خارجه)روز دوشنبه اول شهریور ماه ۳۸ بعمـل‌خواهدآمد.

۸ـ داوطلبان ورود بدانشگاه که درشهرستانها اقامت دارند میتوانند تقاضانامه‌ئی طبق نمونه زیر تنظیم وبامدارك مذکور و یکصد وبیست ریال حق ثبت‌نام توسط پست سفارشی بعنوان اداره‌دفتر دانشکدهٔ ادبیات تهران ارسال دارند .فقط به‌تقاضانامه‌هائی که‌از روز سه‌شنبه اول‌تیرتاروزچهارشنبه ۲۷ مرداد ۳۸ بدفتر دانشکده برسد ترتیب اثرداده خواهدشد .

نمونه تقاضانامه:

تقاضا دارد نام اینجانب رابرای امتحانات ورودی دانشگاه (زبان فارسی وزبان ...)ثبت‌نمایند .

مشخصات ومدارك :

نام خانوادگی ....

نام .....

تصدیق کامل شش‌ساله متوسطه شعبه ...یاجواز قبولی خرداد ۳۸که صحت آن بتصدیق رئیس فرهنك شهرستان یااستان رسیده ومهر وامضاء شده باشد .

رونوشت مصدق شناسنامه یك برك

عکس ٤×٦ در قطعه

محل امضاءداوطلب

۹ـاین قبیل داوطلبان باید برای دریافت کارت اجازه شرکت درامتحان ورودی ، پس گرفتن مدرك تحصیلی خود روزهای شنبه سی‌ام و یکشنبه سی‌ویك مرداد ۳۸بدفتر دانشکده ادبیات واقع در کوچه جنب پمپ‌بنزین میدان بهارستان مراجعه نمایند تابتوانند درجلسات امتحان‌که در روز دوشنبه اول شهریورماه ۳۸تشکیل میشود شرکت کنند .

آ ـ ۷۲٦۲ ۲ـ۲ اداره‌دفتر دانشکدهٔ‌ادبیات

قابل توجه داروخانه‌های محترم تهران وشهرستانها

پیرو آگهی های قبل برای آخرین دفعه بدین‌وسیله ازعموم داروخانه‌های محترم که تاکنون احتمالا برای تعویض قیمت داروهای گلاکسو انگلستان باین نمایندگی مراجعه نموده‌اند تقاضا میشود که ازآخرین فرصت استفاده کرده و توسط عمده فروشیهائیکه ازآنها خریداری نموده‌و یامستقیما اجناس مورد نمایندگی این شرکت رافورا ارسال نمایند تاقیمت آنها تعه‌یر گردد بدیهی است تاخیر درانجام این امر موجب مسئولیت شدید آنان خواهدشد

۳ـ۱ نماینده داروهای گلاکسو انگلستان شرکت سهامی پیرانور

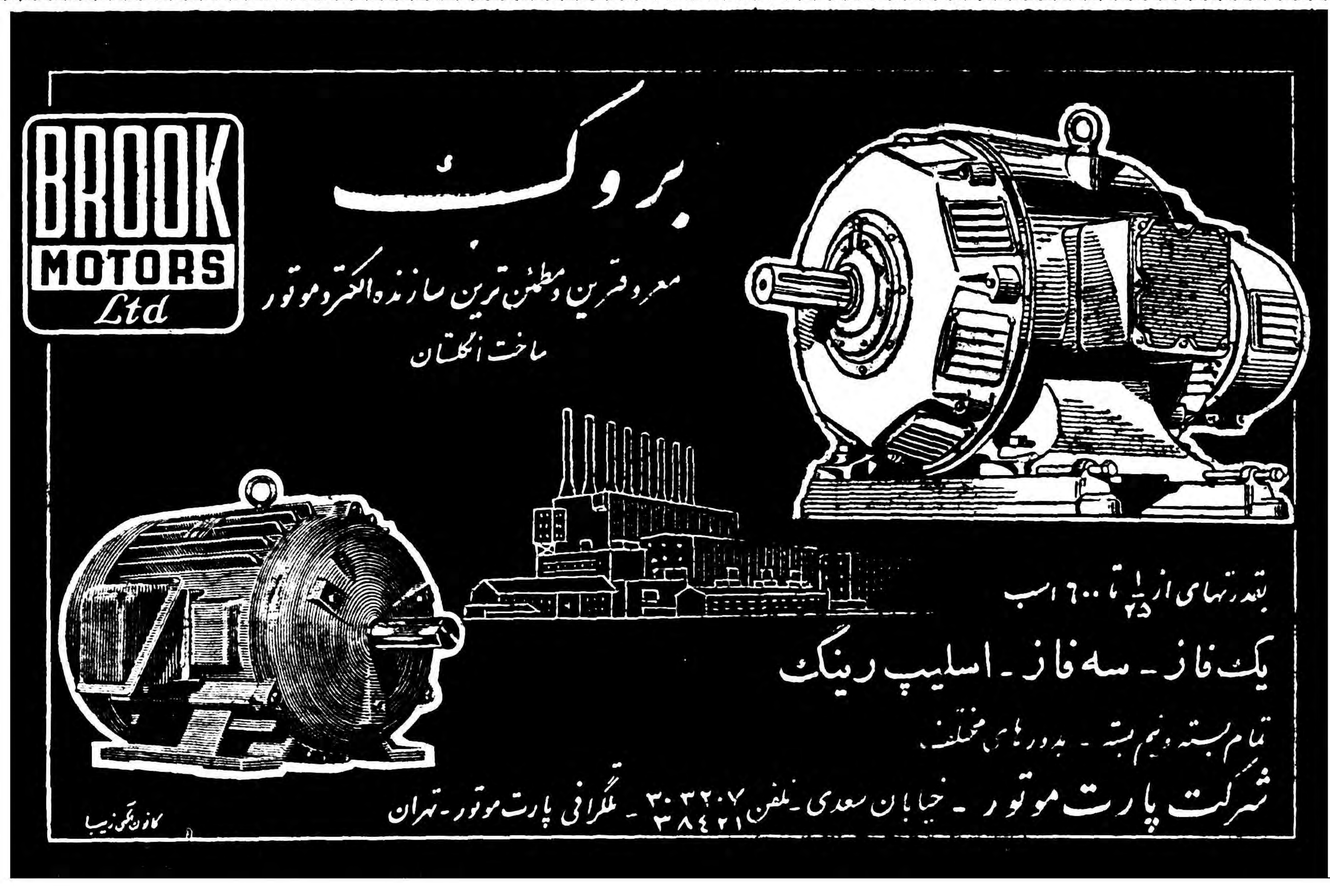

بررسی تاریخ روابط ایران وشوروی

مداخلات ارتش سرخ درانتخابات دوره چهاردهم مجلس شورایملی

دولت ایران با حسن نیت و بانظر دور اندیشی مردان مجرب و مطلع خود پیشنهاد عقد اتحاد و دوستی با دولت های روسیه شوروی وانگلستان رادر پائیز ۱۳۲۰ مورد بررسی قرار داد با آنکه دستگاه تبلیغاتی آلمان نازی بطرز کوبنده‌ای علیه عقد چنان پیمانی شب و روز تبلیغات میکرد دولت ایران پس از بررسی کامل و بمنظور حفظ استقلال و آزادی و تمامیت ارضی خودتعهدات پیمان سه گانه راپذیرفت و لایحه‌ای قانونی آنرا تقدیم مجلس شورای ملی کرد. مرحوم فروغی نخست‌وزیر وقت شخصا دفاع از لایحه قرارداد سه گانه رادر مجلس بعهده گرفت و بسیار ناروائیها از عناصر ناسیونالیست افراطی ایران که مخالف با عقد پیمان سه گانه بودند متحمل گردید و بسیار کوشید که خصومت را مبدل بدوستی بنماید. مردم و ملت ایران که میدیدند ملل جاهیر شوروی از برابر حملات برق‌آسای قشون آلمان بسرعت رو بمسکو گرسنه و باپای برهنه عقب نشینی میکردند، این دوستی و کمك را پذیرفت. این از فضائل نژادی ملت ایران است که وقتی دست دوستی و اتحاد در دست کسی نهاد در دوستی خود پایدار و بتعهدات خویش وفادار است و لکن دولت اتحاد جماهیر شوروی سوسیالیستی که بزبان دیپلماسی و رسمی این دوستی و کمك صادقانه ملت ایران را ستایش میکرد در پشت دیوار های پارك اتابك یعنی محل سفارت کبرای خود در تهران شبکه‌ی تازه‌ای را بوجود می‌آورد که باید بسرعت حلقه های آن بهم افتد و برای تسخیر ایران و تسلیم آن بعد از پایان جنك بدولت شوروی مقدمات امر تکمیل باشد!

در تاریخ نهم بهمن ماه ۱۳۲۰ مطابق با ۲۹ ژانویه ۱۹۴۲ پیمان سه گانه بامضاء رسید و دولت ایران و ملت ایران رسما در جزء ملل متحد ودر کنار متفقین قرار گرفت باین ترتیب و علی الاصول دیگر نباید برای دولت ایران از جانب دولت شوروی مزاحمت های گوناگون فراهم گردد وبالعکس باید بنوبه خود کمك شود که دولت ایران بتواند با حواس جمع و اطمینان خاطر تعهداتی را که در قبال متحدین خود کرده است و بنفع آنها میباشد انجام بدهد و لکن متاسفانه دولت شوروی بابروز شخصیت ثانوی خود یعنی ماهیت تجاوز کارانه توسعه طلبانه چنانکه دربحث گذشته متذکر شدیم سازمان های حزب توده و سندیکای باصطلاح اتحادیه های کارگری را بوجود آورد وبا فعالیت های مخفی و آشکار دست بکار انتشار یك سلسله اوراق تبلیغاتی در زمینه اشاعه و تبلیغ مرام اشتراکی زد. حزب توده به پشتیبانی نیروی ارتش سرخ بسرعت در مناطق اشغالی شوروی از خراسان گرفته تا آذربایجان گسترش یافته و هر اندازه توسعه سازمان پیدا کرد بر تجری و گستاخی او افزوده شده و بیش از پیش مزاحمت های روز افزون برای دولت ایران فراهم میکرد.

دولت شوروی دائم مترصد وبزخو کرده بود که با ایجاد این قبیل مزاحمت ها شاید بتواند ازاقدامات دولت شاهنشاهی در اجرای تعهدات موضوع پیمان سه گانه نقاط ضعفی بدست آورد و چنانکه شیوه پلیسی گپئو است برای آینده و عملیات تجاوز کارانه خود پرونده سازی کند و لکن دولت ایران خیلی زود وبا هوشیاری متوجه گردید که علاوه از دشمنان بیگانه که در سوم شهریور ۱۳۲۰ بخاك ایران تجاوز مسلحانه نموده و حالا دوست هستند یکی از این دو دوست در داخله ایران برای مقاصد خود ستون پنجم بوجود آورده است. پس بایدمراقب عملیات ستون پنجم شوروی هم بود در اینجا لازم میدانیم مخصوصا متذکر شویم که سازمان دادن حزب توده و سندیکای باصطلاح اتحادیه های کارگری و تقویت آشکار و علنی نیروی ارتش سرخ و مقامات سیاسی شوروی در تهران از دستجات و گروه های مزبور بخلاف سیاست تجاوز کارانه شوروی در ایران بود فراکسیون پارلمانی خود را وسیله موثری برای تضعیف مقامات انتظامی دولت ایران قرار داده و با هر کابینه‌ای که تشکیل میشد ابراز مخالفت کرده و دائم محیط مجلس را متشنج نگاه میداشت واین کاملا موافق بود با سیاست کلی دولت شوروی که در مورد ایران تعقیب میکرد و میخواست که تمام مظاهر و مقامات ناشی از حکومت مشروطه سلطنتی را در ایران در انظار و افکار عامه موهن و سست و غیر قابل احترام جلوه گر ساخته و دولتها همیشه ضعیف و زبون بوده و در مقابل توقعات وانتظارات دیپلماسی شوروی تسلیم باشند. دولت شوروی در تمام مدت که تعهدات پیمان سه گانه را دولت ایران با صداقت و صمیمیت اجراء مینمود فارغ از دسیسه کاری علیه ایران نبود و همین سیاست تقویت و پشتیبانی از حزب توده ومداخلات ناروا در امور و شئون داخلی ایران بود که بعدها مصائب زیادی برای ملت مبارز ایران ببار آورد ما در بحث دیگر در باب کیفیات تقاضای امتیاز نفت و تناقضات حزب توده و اینکه چگونه از سیاست مسکو پیروی میکردند و چگونه دولت شوروی بدون ملاحظه بخود اجازه مداخله در امور ایران میداد بحث خواهیم کرد و این سوابق نشان میدهد که چرا ملت ایران امروز نمیتواند بهیچ یك از اقوال ومواعید شوروی اطمینان داشته باشد وچگونه تجربیات تلخ و مرارت انگیز گذشته برای ملت ایران حکم کوره گداخته‌ای را داشته است که از میان شعله های پاك و صیقل یافته بیرون آمده و باتیغ برنده منطق و برهان قاطع خود رادیو مسکو را جواب میدهد. چنان جوابی که امروز مردم دنیا قضاوت میکنند که روسیه شوروی صریح تعهدات دولت شوروی موضوع فصل ۵ معاهده فوریه ۱۹۲۱ بود و لکن چنانکه معلوم است دولت شوروی بهیچوجه اعتنائی بعهود و مواثیق خود نداشته و ندارد وبهمین سبب ما ملاحظه مینمائیم که در جریان همان سال های جنك مکرر در مکرر بخلاف صریح فصل چهارم معاهده فوریه ۲۱ و فصل چهارم قرارداد اول اکتبر ۱۹۲۷ مبنی بر عدم مداخله در امور و شئون داخلی کشور ایران در امور و شئون داخلی کشور مانیز مداخلات تجاوز کارانه کرده است. یکی از موارد برجسته و کاملا آشکار آن مداخله صریح در انتخابات دوره چهاردهم مجلس شورایملی ایرا ن است که درتاریخ اسفند ماه ۱۳۲۲ رسمیت یافت. ما در این مجلس ۷ نفر ازنمایندگان حزب توده را می بینیم که همگی آنها از نواحی که در اشغال ارتش سرخ بود از صندوق ها بدر آمده بودند و فقط یك نفر از اصفهان به آنها ملحق نمیشد که خود را نماینده کارگران میدانست و همه خلق ایران میدانستند که اینها نمایندگان ملت ایران نیستند و نمایندگان ارتش سرخ هستند که وطن ما را در آن موقع در اشغال خود داشتند و این نقض صریح مواد فصل چهاردهم هر دو معاهده فوریه ۲۱ و قرارداد اکتبر ۱۹۲۷ بود و حزب توده تریبون مجلس شورایملی را بعنوان میز بلندی برای تبلیغات مرام و نظریات کمونیستی خود وتحریك مردم بانحراف افکار مورد استفاده قرار داد و ساعت هاوقت مجلس را با ایراد سخنرانی های پر آب وتاب محض فریب مردم تلف میکرد و همین حزب که ساخته و پرداخته

مسابقه سالیانه دوچرخه سواری باشگاه تاج

ساعت ۶ بعد از ظهر دیروز مسابقه دوچرخه سواری سالیانه باشگاه تاج بمسافت ۴۰ کیلومتر با شرکت ۶۸ نفر از قهرمانان زیر نظر سازمان دوچرخه سواری باشگاه تاج انجام شد.

در نتیجه آقایان رحیم گرزم پور ـ رضا معین ـ غلامرضا بیگدلی زمانی حسن خشگه‌پز و عقیل نظرزاده بترتیب مقام اول تاسوم را بدست آوردند. قرار است طی مراسمی جوائز قهرمانان داده شود.

ورزشی

در جهان ورزش

پیروزی مجدد

لندن ـ آسوشیتدپرس ـ مدرك آبوتسن که روزی بهترین دونده مسافت یك میل در جهان بود، بار دیگر وارد میدان ورزشی شده و توانست رتبه اول را در مسافت دو میل بدست آورد. دونده انگلیسی در حضور بیش از ۳۵ هزار تماشاچی توانست بطور غیر مترقبه ای در مسابقات سالیانه انگلستان، که عده ای از قهرمانان اروپائی نیز در آن شرکت میکنند، در مسافت دومیل قهرمان بشود.

وی توانست مسافت دو میل را در مدت ۸دقیقه و۴۳ ثانیه و دودهم ثانیه بدود. رکورد جهانی ۸ دقیقه و ۳۲ ثانیه است که توسط آلبرت توماس از استرالیا بجای گذاشته شده است. ساندوایا روس از مجارستان که زمانی قهرمان جهانی این مسافت بود و رکورد سال ۱۹۵۵ وی ۸دقیقه و۳۳ ثانیه و چهاردهم ثانیه بود در مسابقات دیروز پنجم شد. رکورد اخیر وی برابر ۸ دقیقه ۴۴ ثانیه و شش دهم ثانیه بود.

نسبت بایران چقدر ظالمانه رفتار کرده و سیاست او درباره ملت ایران صرفا جابرانه و زور گوئی است.

هفته مبارزه فوتبالیستها

برنامه دنباله مسابقات فوتبال دوره‌ای دسته یکم باشگاه های تهران درهفته آینده بشرح زیر انجام وخاتمه خواهد یافت.

روز جمعه چهاردهم خرداد ساعت ۷ صبح تهران با کیان ساعت ۹ صبح تاج بانیروی هوائی ساعت ۴ بعداز ظهر تهران جوان و دارائی روز یکشنبه ۱۶ خرداد سپه باتهران جوان، روزدوشنبه ۱۷ خرداد کیان باهوائی ـ سه شنبه ۱۸ خرداد تهران با آرارات چهارشنبه ۱۹ خرداد دارائی باکیان پنجشنبه ۲۰ خرداد هوائی باآرارات ساعت ۴ ونیم بعدازظهر درزمین دانشکده افسری مسابقه خواهند داد.

ضمنا چون در مسابقات دوره‌ای تیم‌های تاجو شاهین باید باهم مسابقه بدهند. مسابقه این دوتیم قرار است یا درمسابقات فینال فوتبال استانی در تبریز انجام گرددیادر مهرماه سال جاری در امجدیه انجام شود.

مسابقه پینگ پنگ

بنابدعوت سازمان پینگ‌پنگ باشگاه تهران جوان ساعت ۶ بعداز ظهر روز پنج‌شنبه آینده مسابقه دوستانه پینگ پنگ بین دختران و پسران کرولال وقهرمانان درمحل باشگاه انجام خواهدشد.

کلاس وزنه برداری

طبق پیشنهاد آقای فکری رئیس باشگاه تهران جوان و موافقت فدراسیون وزنه برداری کشور آقای علی میرزائی قهرمان وزنه برداری جهان بعنوان مربی به‌آن باشگاه اعزام گردیده است.

از باشگاه تهران جوان اطلاع میدهند که از این پس هفته‌ای سه روز کلاس وزنه برداری زیر نظر آقای میرزائی دائر خواهد بود.

شیر اطمینان آمریکائی

مخصوص خریداران محترم

آبگرم‌کن جنرال

دانه‌ای ۳۰۰ ریال

جنرال میکانیك ـ شاهرضا

جنب کالج

آ ـ ۷۵۵۴

آگهی وزارت بازرگانی

در اجرای مقررات ماده ۴ قانون منع احتکار مصوب ۲۷ اسفندماه ۱۳۲۰ وزارت بازرگانی مصمم است بر کالاهای وارداتی نظارت قانونی خودرا بر قرار نماید علیهذا بدینوسیله باطلاع وارد کنندگان و فروشندگان کالاهای وارداتی میرساند که از تاریخ نشر این آگهی کالاهای خودرا با زدن بر چسب حاوی بهای تمام شده در اختیار مصرف کننده قرار دهند.

چنانچه بعدا معلوم شود که بهای مذکوره در برچسب مغایر با قیمت تمام شده باضافه سود مقرر باشد طبق مقررات متخلف تحت تعقیب قرار خواهد گرفت.

۳ـ۱ آ ـ ۷۶۳۴ وزیر بازرگانی

رفع خستگی در بین کار

اگه می‌بینی رانندمان کار من اینهمه زیاده اون مربوط باینه که وقتی خسته میشم یك کوکا کولا سرد میخورم وهمان نشاط وشادمانی اول کارو پیدا میکنم کارهرچه میخواد باشه درنك برای خوردن کوکا کولا وتجدید انرژی لازم و ضروریست.

کوکا کولا DRINK Coca-Cola

در دو اندازه مناسب

معرف اهل سلیقه

اولین سازنده لاستیك در دنیا

ماژور

دنلپ

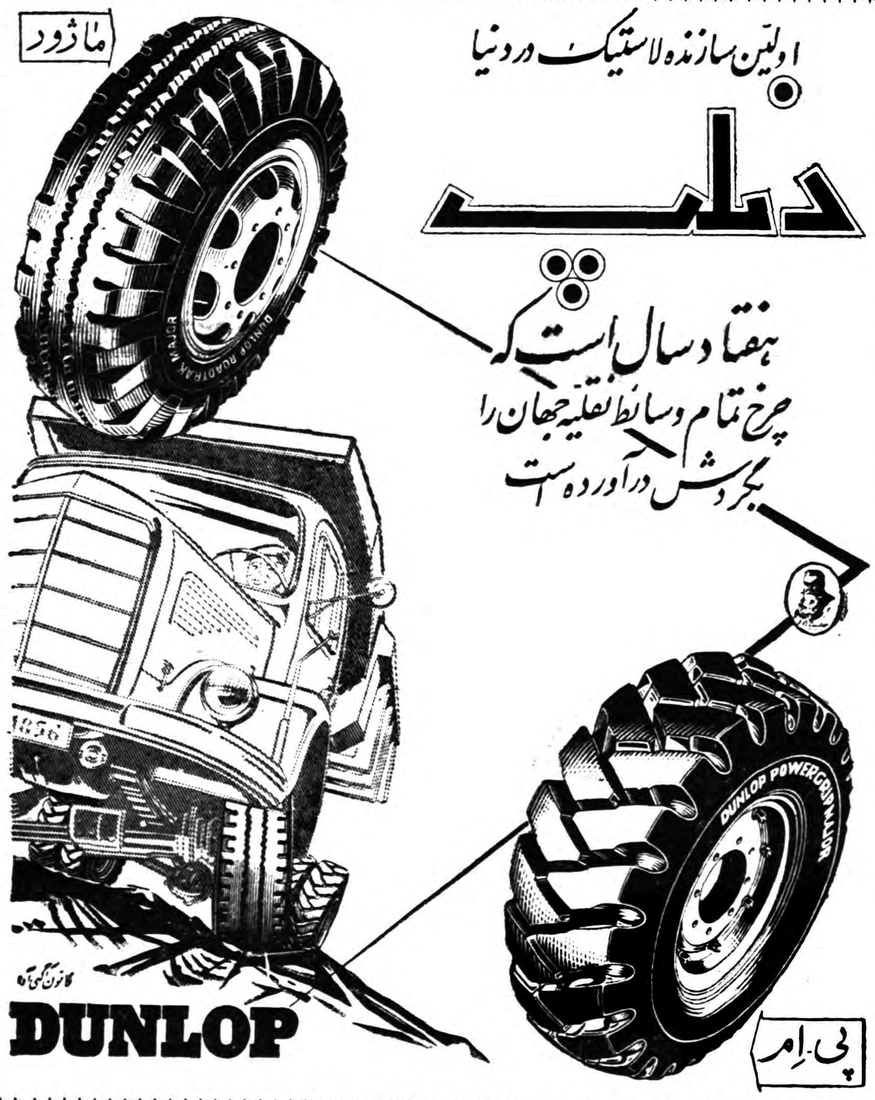

هفتاد سال است که چرخ تمام وسائط نقلیه جهان را بگردش درآورده است

DUNLOP

پی. اِم

بهترین روغن زیتون محصول ایتالیا

دانته خالص

بی بو

خوش طعم

DANTE

روغن زیتون دانته سرشار از ویتامین A، D، و مواد روغنی خیلی مقدی میباشد

دانته کلید سلامتی وطول عمر شما

دختر عموی من راشل

نقل: دافنه دومورییه ترجمه: جوادوولو

-۱۱۰-

گفتم:

ـ زنك نزنید.»

به آرامی از صندلیم برخاستم زیرا هنوز پایم قدرت نداشت وآمدم کنار او زانو زدم و دستهایم را بدور بدنش حلقه زدم.

گفتم:

«با وجود اینکه میدانم تو آنطرف سرسرا خوابیده ای مع‌الوصف ظلمت و تنهائی برای من کشنده می باشد. آیا نمیتوانیم بزودی همه چیز را به آنها بگوئیم؟

راشل پرسید:

چه چیز را به آنها بگوئیم؟

جواب دادم:

ـ به آنها بگوئیم که ما زن و شوهر می باشیم و مدتی است که با یکدیگر ازدواج کرده ایم.»

راشل در میان بازوان من تکان نمی خورد. گوئی حیات جسم او را ترك گفته بود.

آهی کشید و گفت:

«خداوندا! چه میشنوم؟»

آنگاه دست خود را روی شانه من گذاشت و افزود:

«فیلیپ، منظورت از این حرف چیست؟»

شریانی در مغز من بشدت شروع بطپیدن کرد. گوئی سایه دردهای هفته های گذشته سرمرا در بر گرفته بود طپش شدیدتر میشد و با خود احساس ترسی همراه می‌آورد.

گفتم:

«به نوکرها بگوئیم. اگر ازدواجمان را فاش نمائیم برای آنها کاملا طبیعی خواهد بود که بایکدیگر دریك اطاق بخوابیم...»

بعلت حالت عجیب چشمانش صدای من ناگهان خفه شد.

راشل گفت:

«ولی، فیلیپ عزیزم، مابایکدیگر ازدواج نکرده ایم!»

گوئی انفجاری در مغز من روی داد. گفتم.

«مابایکدیگر ازدواج کرده‌ایم. البته که ازدواج کرده‌ایم. ازدواج ما روز جشن تولد صورت گرفت. آیا فراموش کرده‌ای؟»

ولی این ازدواج چگونه روی داده بود، درکدام کلیسا ما ازدواج کرده بودیم؟ کشیشی که خطبه عقد را خوانده که بود.؟ سردرد و خشتناك مجددا برمن عارض شد و اطاق بدور سرم شروع بچرخیدن کرده گفتم:

«بگوکه ازدواج ماحقیقت دارد!»

ناگهان فهمیدم که ازدواج مافقط در خیال من صورت گرفته وخوشبختی چند هفته اخیر حقیقتی نداشته است. رویا اکنون درهم شکسته شده بود.

درحالیکه گریه میکردم سرم را میان سینه او نهادم، هیچگاه درزندگی حتی هنگام طفولیتم اینگونه گریه نکرده‌بودم. او مرابخود فشرد و بدون ابراز کلمه‌ای سرم را شروع بنوازش نمود. من بالاخره توانستم هیجان خودرا تخفیف‌دهم و باحال ضعف خودرا روی صندلی راحتی انداختم.

او شربتی بمن داد وسپس روی چهارپایه کنار صندلی راحتی قرار گرفت.

سایه شب تابستانی از باغ بدرون اطاق راه میبافت. شب‌گوره‌ها مخفی‌گاه خودرا که زیر شیروانی قرار داشت ترك میکردند و در مقابل پنجره روبروی افق شروع به‌پرواز دایره وار خودمینمودند.

باو گفتم:

«دراینصورت بهتر بود میگذاشتی بمیرم.»

او آه می‌کشید و دستش را روی گونه من قرار داد.

او پاسخ داد:

«این حرف را نزن مرا دق کش مینمائی. تو اکنون احساس بدبختی مینمائی زیرا جثه‌ات ضعیف شده است. ولی بعدها هنگامیکه قوت خود را باز یافتی خواهی دیدکه این مسائل دیگر برایت اهمیتی نخواهد داشت تو دوباره شروع بکار خواهی کرد و متوجه خواهی شد که دراملاك کارهای زیادی بعلت بیماری تو انجام نشده مانده است. بزودی تابستان خواهدبود. تو خواهی توانست مجددا د رآب دریا شنا ویا در خلیج کشتی رانی نمائی.»

از لحن کلامش پیدا بود که او این حرفها را برای قانع کردن ضمیر خود میگوید نه برای راضی نمودن من.

پرسیدم:

«همین؟»

گفت:

ـ تو خوب میدانی که فقط در اینجا میتوانی راحت و خوشبخت باشی تو املاك را بمن واگذار کرده‌ای ولی من آنرا همواره متعلق بتو میدانم. میتوان گفت تو این املاك را مثلا بمن قرض داده‌ای.

گفتم:

ـ منظورت این است که در طول ماهها، درطول سالها، نامه‌هائی بین ایتالیا و انگلستان درجریان خواهد بود؟

من برای تو خواهم نوشت: راشل عزیزم، بوته‌های کامیلیا گل داده‌است و تو بمن جواب خواهی داد: فیلیپ عزیزم، از این خبرخوشحال هستم، گلستان من هم غرق در گل میباشد. آیا آینده‌ما این خواهد بود؟»

من خود را در جاده باغ میدیدم که صبح پس از صرف صبحانه ودر انتظار اینکه نوکر نامه‌های پستی را بیاورد تنها قدم میزنم. واطمینان دارم که در این نامه‌ها نامه‌ای از راشل نخواهد بود.

راشل گفت:

«بدون شك من که تابستان باینجا خواهم آمد تا شخصا مقداری از زکارها رسیدگی نمایم.

سمانند پرستوها که در روزهای خوش می‌آیند و بمحض اینکه روزهای سردو بارانی فرا میرسد مهاجرت مینمایند؟

گفت:

ـ من از تو دعوت کرده‌ام بهار آینده برای دیدن من به ایتالیا بیائی. در ایتالیا چیزهای جالب بسیاری خواهی دید. تو بجز یکبار که سفر رنج باری به فلورانس کردی هیچگاه ازاینجا خارج نشده‌ای. تواز دنیای خارج چیزی تاکنون ندیده‌ای.»

لحن کلام او مانند لحن معلمی بود که میخواهد یك طفل لجوج را آرام نماید. شاید او مرا طفل لجوجی بیش نمیدانست.

جواب دادم:

«آنچه دیده‌ایم باعث‌شده است از بقیه چیزها کدیدنی منزجر گردم. میخواهی من چکنم؟ یك کتاب راهنما دردست بگیرم و در کلیساها و موزه‌ها بگردش بپردازم؟ با خارجیها صحبت کنم. تا افکارم بازشود؟ من ترجیح میدهم که در منزل خود بمانم و ریزش باران را تماشا کنم.»

صدای من خشن و تلخ بود ولی نمیتوانم در آن آرامش و محبت وارد نمایم. او باردیگر آهی‌کشید وسعی کرد چیزهای دیگری برای رضایت خاطر من جستجو نماید.

گفت:

«من تکرار میکنم که هنگامیکه حالت کاملا خوب شد زندگی را از دریچه دید دیگر خواهی نگریست. هیچ چیز تغییر کلی نیافته است راجع به پول هم....»

نیازمندیها و آگهی های کوچک

استخدام میشود

کارگر نجار و ماشین کارنجاری استخدام میشود . کارخانه نجاری مهندس کریمیان جاده کرج بالاتر از پمپ کولا .
۱ـ۵ آ ـ ۵۶۸۵

بیکعده مخبر افتخاری
نیازمندیم تلفن ۳۴۰۵۳ مراجعه کنید .
۱ـ۷ آ ـ ۶۹۶۶

دوشیزه یابانو
۱ـ با مختصری سواد برای رونویسی
۲ـ برای پیشخدمتی .
سن ۲۰ تا ۳۵
تلفن ۸۱۹۱۰
۱ـ۲ آ ـ ۵۹۲۱

بدو نفر فروشند سیار نیازمندیم تهران سرای حاجی حسن تجارتخانه غلامعلی میلانی تلفن ۲۰۳۴۲
آ ـ ۴۱۵۷

استخدام خطاط

برای بعدازظهر ها ازساعت ۴ با چند نمونه به سینا اول خیابان فردوسی کاشی ۸۶ مراجعه شود
آ ـ ۷۵۴۲

استخدام میشود

باشگاه بچه‌ها (روش نو) دو بانو یادوشیزه را که بتوانند هرروز از ساعت ۴ تا ۹ بعداز ظهر از اطفال ۵ تا ۱۳ ساله مراقبت کنند وآنانرا سرگرم کنند استخدام میکنند داوطلبان میتوانند هرروز ازساعت ۶ تا ۹ بعداز ظهر به باشگاه بچه‌ها مراجعه کنند نشانی : تخت‌جمشید ایرانشهر شمالی باشگاه بچه‌ها
آ ـ ۷۵۴۴

به یک نفر (اپراتور) سینما که دارای سابقه چندساله در امور نمایش فیلم باشد نیازمندیم داوطلبان مدارک سابقه خدمت خودرا همراه بادرخواست و آدرس کامل ضمیمه نموده وبصندوق پستی شماره ۷۱۸ تهران مراجعه نمایند
۱ـ۳ آ ـ ۷۵۴۰

به چند فروشنده مرد باتضمین ملکی نیازمندیم شرکت ناصح فردوسی کوچه سیرک
آ ـ ۶۲۰۱

استخدام فوری

چند دوشیزه یابانوی تحصیلکرده برای ارائه نمونه‌های تجارتی به بازرگانان باشرائط بسیار عالی استخدام می شوند به استودیو شماره ۲ سانی میدان ۲۴ اسفند جنب دفتر اسناد رسمی ۱۴۶
۱ـ۲ آ ـ ۷۵۷۶

به یک نفر بانوی ماشین نویس فارسی نیازمندیم داوطلبان به مرکز کارخانه ریسباف واقع در خیابان تخت جمشید ـ چهار راه ایرانشهر و به تلفن ۴۲۱۴۳ مراجعه نمایند .
۱ـ۳ آ ـ ۶۱۸۱

راننده درجه یک استخدام میشود خیابان شاه انجمن فرهنگی پروین
آ ـ ۷۵۲۴

دوشیزه یا بانوئیکه

آشنائی کامل به ماشین‌نویسی فارسی داشته باشد ، برای تمام‌روز مورد احتیاج است ، متمنی است روز های سه شنبه یا چهار شنبه از ساعت ۱۷ الی ۱۹ به خیابان فردوسی شمالی شماره ۱۵ مراجعه فرمائید .
آ ـ ۷۶۰۸

بیک دوشیزه یا بانوی فروشنده

که آشنائی مختصری بزبان انگلیسی یافرانسه داشته باشد و از عهده فروش وسائل طباخی مدرن برآید برای تمام روز نیازمندیم .
داوطلبین بین ساعت ۵ر۳ تا ۷ بعداز ظهر بشرکت سهامی ایرانگاز خیابان شاهرضا بعداز پیچ شمیران روبروی بیمارستان زنان خیابان آبتین مراجعه نمایند .
آ ـ ۷۹۳۲

برای توسعه شرکت ساختمانی که هدف آن خانه سازی است بافراد زیر نیازمندیم .
دوشریک مطلع و معتبر
دو نفر دلال سرشناس ساختمانی عصرها بشرکت ساختمانی بتون‌ریز مراجعه شود دروازه دولت مقابل سعدی جنب آموزش فرهنگ تلفن ۶۹۴۹۵
آ ـ ۷۵۸۴

یکنفر نقاش که از رنگ

چکشی اطلاع کامل داشته باشد موردنیاز است شرکت صنایع فلزی حفاظ فردوسی شمالی پلاک ۵۵ تلفن ۶۷۶۰۵
آ ـ ۶۲۰۳ ۱ـ۳

شرکت سهامی صنایع شیشه ایران به یکنفر مهندس مکانیک و یکنفر سر مکانیسین احتیاج دارد ازداوطلبان تقاضا میشود که همه روزه از ساعت ۸ تا ۱۲ به دفتر شرکت واقع درنازی آباد خیابان سیلو مراجعه نمایند.
۱ـ۲ آ ـ ۷۵۴۸

واگذار میشود

بشارت
دوباب مغازه در خیابان شمیران باغ صبا برای کمپانی و شرکتهای بزرگ واگذار میشود تلفن ۶۵۶۶۴ـ ۲۶۱۴۴
۱ـ۲۶ آ ـ ۷۱۹۸

یکباب آپارتمان
سه اطاقه برای دفتر مهندسی ویا تجارتی واقع در خیابان نادری واگذار میگردد طالبین به تلفن ۴۳۸۸۷ از ساعت ۵ الی ۸ بعد از ظهر مراجعه فرمایند .
۱ـ۳ آ ـ ۵۷۴۳

مستغلات

فروش رهنی معاوضه
خانه بمساحت ۶۵۰ متر باساختمان دو طبقه شش اطاق سه زیر زمین با سایر لوازم در باغ صبا رجوع فرمائید لاله‌زار ۳۹۷۸۴ به بنگاه کوشان
۱ـ۴ آ ـ ۷۰۹۸

شرکتی پیمانکاری
احتیاج به یک آپارتمان ۳ یا ۴ اطاقه بابرق وتلفن در یکی از خیابانهای فردوسی شاهرضا پهلوی دارد باتلفن شماره ۲۸۷۲۶ در تمام وقت مذاکره فرمایند افتخاری ۱ـ۲ آ ـ ۶۰۳۳

پول شرطی لازم است
هر مبلغ موجود دارید در مقابل ساختمان داخل شهر به بازرگانی پارس خیابان حشمت‌الدوله چهار راه فروردین جنب دفتر خانه ۷۳ تلفن ۴۵۱۴۲ مراجعه فرمائید .
۱ـ۲ آ ـ ۵۹۸۳

یک دستگاه آپارتمان

که حداکثر کرایه ۵۰۰۰ ریال باشد برای یک خانواده فرانسوی مورد احتیاج است دارندگان به مهندس بورژه د رشرکت اتیکو منجیل مکاتبه نمائید آ ـ ۶۱۰۷

برای مطب ـ دفتر تجارتی ـ دفتر اسناد
چهار اطاق و لوازم در چهار راه وزارت جنگ ـ به بنگاه افکار در همان ساختمان رجوع شود .
۱ـ۲ آ ـ ۶۱۰۹

رمبلغ پول بخواهید

مستقیما باورقه مالکیت رجوع فرمائید لاله‌زار ۳۹۷۸۴ به بنگاه کوشان
۱ـ۲۰ آ ـ ۷۶۰۴

زمینی ارزان بوسعت ۳ الی ده‌هزار متر بر جاده یا نزدیک جاده مخصوص کرج کیلو متر ده‌الی هیجده خریداریم تلفن ۴۳۳۰۴ آ ـ ۷۵۹۶

اجاره داده میشود

خانه اجاره
یکدستگاه ساختمان لوکس دارای شش اطاق تلفن آب لوله و دیوترم جاده کرج اول جمشید ماهیانه هزارو پانصد تومان به تلفن ۴۴۴۲۲ مراجعه شود ۱ـ۳ آ ـ ۶۰۲۹

اجاره داده میشود
باغی بمساحت ۱۴۰۰ متر واقع در خیابان صبا شمالی کاشی ۴۲ دارای خانه مسکونی باتمام وسائل اجاره داده میشود طالبین به تلفن شماره ۴۴۹۴۶ مراجعه فرمایند .
آ ـ ۶۱۰۵

یکدستگاه عمارت نوساز
واقع درخیابان فروردین کاشی ۵۱ اجاره داده میشود تلفن شماره ۴۴۹۴۶ مراجعه فرمائید آ ـ ۶۱۰۵

خانه اجاره

سه طبقه نه اطاق رجوع فرمائید
جلوی خیابان هدایت
لاله‌زار ۳۹۷۸۴ به بنگاه کوشان
۱ـ۳ آ ـ ۷۶۰۰

جویای کار

یکنفر انگلیسی دان باتجربه که تحصیلات عالیه در رشته تجارت دارد برای انجام دادن مکاتبات تجارتی ـ ماشین نویسی وترجمه در یک شرکت وارداتی جویای کاراست به شماره ۶۱۷ دفتر راهنمای روزنامه اطلاعات مراجعه شود . آ ـ ۶۱۸۳

DEUTSCHE KRANKENSCHWESTER SUCHT STELLUNG ALS "KINDERSCHWESTER" ETTELA'AT No. G29
آ ـ ۶۱۷۷

آگهی های متفرقه

آگهی مناقصه شماره ۳۳۱۴
اداره حسابداریکل انتشارات ورادیو دوقلم کاغذ ۹۰ گرمی آب کش و کاغذ گلاسه موردنیاز خودرا ازطریق مناقصه خریداری می‌نماید داوطلبان شرکت در مناقصه میتوانند جهت دریافت مشخصات وشرایط آگهی مناقصه مذکور تاآخر وقت اداری روز دوشنبه ۱۷ر۳ر۳۸ خرداد ماه ۱۳۳۸ بدایره دفتراین اداره واقع درمیدان ارک اداره کل انتشارات و رادیو مراجعه فرمایند .
ذیحساب ورئیس اداره حسابداریکل انتشارات ورادیو حاج‌ندیمی
۱ـ۲ آ ـ ۷۴۸۶

تدریس خصوصی آکوردئون در منازل وشمران طالبین باتلفن ۲۰۲۷۰ مکالمه نمایند .
۱ـ۴ آ ـ ۶۱۵۹

آقای انگلیسی حاضر است
بشما انگلیسی بامتد صحیح بیاموزد بتلفن ۶۹۳۳۵ مراجعه فرمائید .
۱ـ۲ آ ـ ۶۱۳۵

آقای هادی نوین تن آدرس خودرا جهت آقای عبدالرسول امیری میدان بهارستان اداره اعزام دانشجو بفرستید
آ ـ ۶۲۱۳

تودیع و معذرت

دراین موقع که برای مطالعات عازم کشور های اروپا و آمریکا میباشم از عموم دوستان و آشنایان که موفق بدیدارشان نشده‌ام معذرت میخواهم.
آ ـ ۶۰۹۳ حمیدمستطاب مدرس

آگهی ابلاغ حکم انتقال
آقای مهندس سید علی نیکخواه فرزند آقای سیدحسن شناسنامه شماره ۳۰۹۹۵ کاشان کارمند منتقل از وزارت پست و تلگراف برابر حکم شماره ۴۲۴۹ و ۲۷۵۸۹ ـ ۱۸ر۲ر۳۸ باداره کل کشاورزی رضائیه منتقل شده‌اید و نشانی از شما بدست نیامد که حکم صادره مستقیما ابلاغ شود لذا بوسیله این آگهی باطلاع شما میرساند که چنانچه قبل از انقضاء مدت ده روز از تاریخ نشر این آگهی حکم صادره را اجراء ننمائید تحت پیگر قانونی قرار خواهد گرفت .
ازطرف وزیر کشاورزی
آ ـ ۷۶۳۶ عباس سالور

آگهی ابلاغ

آقای مهندس مسعود درویش (مهندس کشاورزی) فرزند آقای قاسم دارنده شناسنامه شماره ۲۰۶ شهسوار
نظر باینکه بعلت عدم اجرای حکم انتقال (اداره کل کشاورزی استان دهم)علیه شما کیفر خواست صادر گردیده نشانی بدست نیامد که مستقیما ابلاغ شود بنابراین قبل از پایان مدت یکهفته از تاریخ نشر این آگهی باداره کل کارگزینی وزارت کشاورزی برای ملاحظه کیفر خواست وتسلیم پاسخ آن مراجعه نمائید در غیر اینصورت دادگاه اداری غیابا رای لازم صادر خواهند نمود .
ازطرف وزیر کشاورزی ـ عباس سالور
۱ـ۲ آ ـ ۷۶۳۸

فروشگاههای موردنیاز

سمعک ـ سمعک ـ سمعک

سمعک روی دسته عینک برای بانوان آقایان .
سمعک روی گل سروسمعک جیبی
سمعک به‌هراندازه وهرمدل
لوازم سمعک را همیشه وهمه‌وقت فقط میتوانید از شرکت عینک سازی تهران خیابان نادری خریداری فرمائید
آ ـ ۷۵۶۶ (مترو)

عالیترین چرخ خیاطی

دوشیر نشان معروف بنام‌های کوبالت و دراگون واردبرای مصرف‌کننده هم بقیمت تجارتی ازشهرستانها نماینده فعال میپذیریم
شرکت تهرانشهر محدود خیابان سعدی
تلفن ۳۴۳۵۳ ـ ۳۰۲۱۱۵

توجه

برای تهیه یخچال ویترینی وگنجه و بستنی سازی
بشرکت تهرانشهر محدود
خیابان سعدی
تلفن ۳۴۳۵۳ ـ ۳۰۲۱۱۵
مراجعه فرمائید
آ ـ ۷۶۲۴ آگهی مصور

بفروش میرسد

بعلت مسافرت باروپا
باغی مشجر بدرخت مرکبات قابل‌بهره برداری واقع در شهسوار بمساحت ۶ هزار متر محصور و قنات آب دایم و ساختمان با تمام لوازم متری یکصدو بیست ریال بفروش میرسد طالبین به تلفن ۲۳۱۳۴ بازار منزل ۸۲۳۳۵ مراجعه فرمایند .
۱ـ۳ آ ـ ۵۷۶۷

یکدستگاه موتور پمپ دیزل
۳۲ اسب فربنکس مرس کوبله شده «۶×۸» برای فروش آماده است .
فردوسی کوچه سیرک اتو دیزل تلفن ۳۰۴۲۹۵ مراجعه فرمائید
۱ـ۵ آ ـ ۵۶۵۹

فولکس واگن ۱۹۵۹
بارادیو بی‌عیب تلفن ۴۱۵۴۳
۱ـ۲ آ ـ ۵۹۶۷

قطعه زمینی بمساحت ۲۵ هزارمتر
در خوش آب‌وهوا ترین نقاط رامسر بر خیابان اسفالته دارای برق و تلفن و پروژه لوله کشی آب مشجر بدرخت های مرکبات بقطعات کوچک وبزرگ بفروش میرسد داوطلبین به رامسر تلفن شماره ۷۷ محمد حیات بخش مراجعه فرمایند.
۲ـ۴ آ ـ ۵۷۲۶

یکشماره تلفن ۴ بفروش میرسد به‌تلفن ۳۰۲۵۹۷ مراجعه شود
آ ـ ۷۰۵۴

فوری بفروش میرسد
بعلت مسافرت دو قطعه زمین که هریکی بمساحت یکهزار متر درخیابان پهلوی نزدیک سه‌راه ونک و باغ وحش واقع می‌باشد بایکدستگاه ماشین پنتیاک ۵۲ فوری بفروش می رسد بتلفن ۸۲۲۴۵۵ رجوع فرمائید
آ ـ ۶۱۵۱

باغ‌مشجر با ساختمان بفروش میرسد

نظر بمسافرت یک قطعه باغ‌مشجر با ساختمان مدرن و استخر درحدود ۴۰۰۰ اندی متر واقع در کلاک ۴ کیلو متری کرج نزدیک جاده با حق آب از نهر کرج بفروش میرسد طالبین به شماره تلفن ۳۸۹۳۳ و ۳۰۳۳۳۰ مراجعه نمایند .
آ ـ ۶۱۰۱

زمین فروشی

درتجریش متر صدو پنجاه تومان
جنب درب کاخ سعدآباد قطعات هشتصد متری درخیابان زعفرانیه رجوع فرمائید لاله زار ۳۹۷۸۴ به بنگاه کوشان
۱ـ۶ آ ـ ۶۶۰۲

خانه لوکس بمساحت ۱۱۶۰ متر دونبش دارای ۸ اطاق دو زیر زمین و دو اطاق نوکردو باب مغازه چاه آب واقع در داودیه بفروش میرسد. بنگاه کورش تلفن ۸۱۴۹۲
آ ـ ۷۶۱۴

فروش اتومبیل

فروشگاه اتومبیل
بورس اتومبیل های فولکس واگن خیابان پهلوی جنب کوچه حسابی تلفن ۴۴۳۶۶
۱ـ۳۰ آ ـ ۶۶۶۴

یکدستگاه اتومبیل سواری فرد مدل ۵۵ یک لوکس ـ شخصی تمیز ومرتب که‌راننده حرفه‌ای داشته‌است بفروش میرسد .خریداران باتو سرویس تخت جمشید واقع درخیابان تخت جمشید غربی نرسیده بمیدان کاخ مراجعه فرمایند .
۱ـ۲ آ ـ ۶۱۶۵

فروش یکدستگاه اتومبیل
یکدستگاه اتومبیل جیپ مدل ۴۹ تجارتی (امریکائی) تمیز صحیح و سالم جهت مسافرت فروخته میشود طالبین بناصر خسرو مقابل وزارت دارائی کوچه مسجد نو داروئی شریف مراجعه فرمایند . آ ـ ۶۲۲۳

یکدستگاه اتومبیل الدزمبیل مدل ۵۶ بعلت مسافرت بفروش میرسد باب همایون سرای همایون شرکت همایون ترانس تلفن ۳۰۳۶۴۰
۱ـ۳ آ ـ ۶۲۲۵

گم شده

یک کیف بغلی چرمی محتوی یک برگ شناسنامه وگواهینامه رانندگی وورقه معافی ورونوشت شناسنامه اینجانب موسی مسابندگم شده‌است از یابنده تقاضا دارد بنشانی خیابان سعدی پشت بانک بازرگانی مغازه شادی داده ومژدگانی دریافت دارد
آ ـ ۶۱۹۹

راهنمای پزشکان

دکترهای متخصص دربیماری‌های قلب

دکتر تیمور کلالی
متخصص بیماری های قلب ازدانشگاه پاریس خیابان شاه آباد عمارت ۱۰ طبقه پذیرائی بعداز ظهر ها
تلفن مطب ۳۴۱۳۲ منزل ۴۰۵۹۶

دکترهای متخصص درگوش و حلق وبینی
دکتر آزاد
متخصص گوش و گلو و بینی خیابان منوچهری کوچه ارباب جمشید پذیرائی از ۴ تا ۵ر۸ بعداز ظهر تلفن ۳۹۵۸۸ و ۳۹۵۸۴ صبح‌ها با تعیین وقت قبلی

پزشکان متخصص درجراحی پلاستیک

دکتر بحری
دانشیار دانشکده پزشکی متخصص جراحی ریبانی وپلاستیک خیابان سعدی روبروی پمپ بنزین تلفن ۳۰۲۴۸۹

دکترهای متخصص درامراض دهان و دندان

دکتر آرام صفریان
خیابان یوسف آباد روبروی ت.ت.ت کوچه سیمی تلفن ۴۴۵۰

دکترهای متخصص دربیماری اعصاب

دکتر جعفر رحمانی
از دانشگاه لندن خیابان پهلوی بالاتر از چهارراه امیر اکرم تلفون ۴۵۱۱۴ پذیرائی صبح و عصر

دکترهای متخصص چشم

دکتر محب‌الله آزاده
جراح و متخصص بیماری های چشم از دانشگاه های تهران سویس و فرانسه . نشانی : خیابان شاه‌چهار راه‌سی متری پذیرائی بیماران: عصرها

دکترهای متخصص درمجاری ادرار و تناسلی

دکتر شاپور صدری
خیابان سعدی بالای بیمارستان امیر اعلم روبروی هدایت تلفن ۳۲۳۹۲ پذیرائی : ۴ تا ۸ بعد از ظهر

دکتر محمد رضا مسدد
رزیدنت سابق بیمارستان های آمریکا درمان قطعی بیماری های مقاربتی پذیرائی : ۸ـ۴ بعد ازظهر اول سعدی ـ چهارراه دروازه‌دولت

دکتر دانشگر
امراض مقاربتی جلدی تناسلی و سستی امراض زنانه و نازائی خیابان سپه مقابل پستخانه تلفن ۳۰۲۴۱۶

دکتر صادقی
درمان سوزاک تازه و کهنه وسستی وناتوانی جنسی مردان پذیرائی عصرها خیابان ری اول صدرالاشراف

دکتر معانی
امراض مقاربتی ـ مجاری ادرار امراض زنانه و سستی خیابان فردوسی مقابل بانک ملی ایران

دکتر ا ـ پولوسا
متخصص بیماری های مقاربتی ـ مجاری ادرار و تناسلی پذیرائی صبح وعصر خیابان فردوسی شمالی مقابل خیابان

دکترهای متخصص درامراض داخلی

دکتر مصطفوی نسب
امراض داخلی ـ اطفال خیابان ارامنه تلفن ۲۴۴۴۳

دکتر مسعود امینی
معالج بیماریهای ـ داخلی ـ زنان و کودکان با بیست و دوسال سابقه طبابت ـ معالجه قطعی بیماری‌های. روماتیسم ـ سیاتیک ـ چاقی مفرط درد اعصاب ـ فلج وسستی اعصاب بوسیله الکتروفیزیو تراپی با وسائل مدرن آلمانی اشعه ماوراء بنفش و مادون قرمز و ماساژ های طبی ـ شاهرضا ـ جنب سفارت هندوستان تلفن ۴۴۷۱۴

دکتر اخوان صادقی
بیماری های درونی ـ کودکان ـ پوست ـ مقاربتی سلسبیل چهارراه وثوق تلفن ۶۵۰۱۹

دکترهای متخصص درامراض پوست

دکتر محققی
دانشیار دانشکده پزشکی پذیرائی از ۴ تا ۸ بعد از ظهر نشانی دروازه دولت روبروی پمپ بنزین تلفن ۳۳۰۰۹

دکترهای متخصص درامراض زنان

دکتر کیقباد کاوسی
متخصص بیماری های زنان زایمان مخترع تکنیک پلاستیکی برای درمان نازائی از امریکا نشانی شاهرضا مقابل ایرانشهر پذیرائی عصر ها

متخصص بیماریهای جهاز هاضمه

دکتر رفیعی از دانشگاه پاریس
معده ـ کبد ـ روده ـ پذیرائی ۳ تا ۸ بعد از ظهر خیابان جامی اول کوچه پاریس

هتل های درجه یک تهران

هتل پانسیون بولوار
دارای رستوران و بار غذاهای خارجی ـ ایرانی ـ تخت جمشید خیابان سهیل مقابل سازمان آب شماره ۵۱ ـ تلفن ۴۱۵۰۹

هتل پاستیفیک
دارای رستوران وباغ تابستانی ؛ غذا های ایرانی وخارجی تخت‌جمشید روبروی سفارت آمریکا تلفن ۶۹۰۵۳

هتل سمیرامیس
نشانی خیابان تخت جمشید ابتدای خیابان روزولت تلفن ۴۹۴۵۱ـ۴۹۴۵۲

هتل فردوسی
دارای بار و باغ تابستانی نشانی خیابان فردوسی ـ هتل فردوسی تلفن ۳۴۰۶۳ـ ۳۶۷۲۳

هتل کلاریج
نشانی خیابان تخت‌جمشید مقابل سفارت آمریکا تلفن ۶۹۰۶۷ـ۶۹۱۳۲

آموزشگاههای فنی

استخدام

نقشه کشی و نقشه برداری راتوام ودریک دوره در مکتب بقراط بیاموزید و با اخذ دیپلم و معرفی ما استخدام شوید .
روز شروع دوره جدید دهم خرداد است دروازه دولت مقابل خیابان بهار

خیاط مجانی

خیاطی را با متد گرلاوین پاریس باامتیاز رسمی وزارت فرهنگ فرا گیرید و یکعمر از پرداخت اجرت خیاطی راحت شوید .

کاخ دانش

نادری ـ نرسیده بچهارراه اسلامبول
آ ـ ۷۶۲۲

آموزشگاههای علمی

استخدام

کلاسهای اختصاصی نقشه کشی

آموزش فرهنگ

ازهرلحاظ بی‌نظیر بوده وبعد ازسه ماه کار آموزی واخذ دیپلم فورا استخدام میشوید .
آموزش فرهنگ دارنده قدیمی‌ترین کلاسهای نقشه کشی و نقشه‌برداری در ایران دروازه دولت مقابل خیابان سعدی تلفن ۶۹۴۹۵
آ ـ ۷۵۹۸

نوزاد

خداوند به آقای کوچک فهیمی و بانو دختری اعطاء فرمود که نامش را فرناز گذاردند .

آگهی مناقصه

شرکت سهامی بیمه ایران درنظر دارد عملیات ۱۲۳۰ متر دیوارکشی و تهیه و نصب یک عدد در آهنی پیرامون زمین شرکت را در نازی ـ آباد از طریق مناقصه وتحت‌سرپرستی اداره ساختمان شرکت انجام دهد.
بدین منظور از کلیه اشخاص و شرکت های ذیصلاحیت دعوت می شود برای دریافت اطلاعات بیشترو اسناد مناقصه و سایر مشخصات از تاریخ ۱۵ خرداد ماه ۱۳۳۸ باارسال یک تقاضای کتبی بدفتر شرکت سهامی بیمه ایران واقع در تهران خیابان سعدی مراجعه نمایند .
تاریخ ساعت ۱۰ صبح روز ششم تیر ماه ۱۳۳۸ اعلان میشود وپاکات پیشنهادی پیمانکاران تا آخر وقت اداری روز پنجم تیر ماه پذیرفته میگردد شرکت سهامی بیمه ایرا

احتیاجات زندگی

آقای محترم
شما هرنوع سلیقه که در لباس پوشیدن داشته باشید فقط دوزندگی سلوک است که شما را راضی و خوشحال میکند خوب است یکمرتبه امتحان کنید
لاله‌زار کوچه مهران دوزندگی ۴۰ سلوک تلفن ۳۳۰۳۶

محصولات علاءالدین انگلستان
برای کلیه لوازم یدکی محصولات علاالدین وبهترین اجاقهای خوراکپزی قشنگترین دوچرخه و سه‌چرخه بچه‌گانه مناسبترین کولر برای مناطق گرمسیر و شرجی به‌فروشگاه علاالدین خیابان نادری ـ مقابل سفارت انگلیس تلفن ۴۳۰۰۷ مراجعه فرمائید

آرایش وزیبائی

سالن آرایش وزیبائی آلبا تلفن ۴۶۷۸۵ تحت نظر مادام هوانسیان ومتخصص آرایش سر آلبا شاهرضا جنب لوان نور

سالن آرایش پایو
ورود آرایشگر جدید خودرا که متخصص انجام مشکلترین ونازلترین مدلهای آرایش مواست باطلاع میرساند برای تعیین وقت قبلی به خیابان فرصت کوچه گرمابه آذرنوش یا تلفن ۴۳۴۳۹ مراجعه فرمائید .

شرکت فرازنو

تهیه‌کننده نقشه‌های ساختمانی
ابتدای خیابان منوچهری ـ پاساژ ساعتچی تلفن ۳۰۲۶۰۱

تعمیرات درمنازل

تعمیرات رادیو ـ رادیو گرام ـ ضبط صوت و یخچال تحت نظر مهندس تحصیل کرده اروپا در منزل تلفن ۳۰۳۱۲۴

بازرگانی رستمی
نارمک چهار راه سر سبز و میدان سرسبز و سمنگان تلفن ۹۱۳۵۳

آموزشگاهها

آموزشگاه ربانی
آموزشگاه ماشین‌نویسی ربانی‌شاه آباد از هر حیث مورد اطمینان است تلفن ۳۷۱۳۵

ماشین‌نویسی کشور
خیام مقابل پارک شهر بااسلوب ده انگشتی

رانندگی
میدانید اسلوب صحیح رانندگی و میکانیکی را درکجا می‌آموزند فقط در هنرستان فنی پرستو گمرک شاهپور تلفن ۲۳۹۱۶

تعلیم رانندگی صحیح
هنرکده فنی رانندگی و میکانیکی را با آخرین متد علمی بشما می آموزد و تا گرفتن گواهی نامه رسمی بشما تعلیم می دهد
هنرکده فنی روبروی چاپخانه مجلس تلفن ۳۸۰۴۶

دفترخانه های درجه ۱

دفترخانه ۱۴۴ جلال زرین خیابان سعدی روبروی ایران‌نور تلفن ۳۲۱۶۵

دفترخانه اسناد رسمی ۱۳۹
رضا عاصم گرگان چهارراه بعثیه تلفن ۳۵۸۳۴

دفترخانه اسناد رسمی درجه یک شماره ۷۹ تصدی محمدامامی واقع در چهارراه سیدعلی کوچه حریری شماره تلفن ۳۳۹۴۹

دفتر خانه ۴۰
اسناد رسمی حسین قیصری انتهای شهباز نرسیده به میدان خراسان تلفن ۲۷۴۶۳

صاحب امتیاز و مدیر مسئول: عباس مسعودی
جای اداره خیابان خیام چاپخانه اطلاعات

کشیک امشب پزشکان

آقایان دکتر کاظم نجم ابادی : شاهرضا غربی چهار راه بیمارستان پهلوی تلفن ۴۷۳۲۳ـ دکتر محمد حسن رازانی :دوراهی یوسف اباد ـ دکتر خلیل رسولی (جراح) :امیر آباد خیابان نصرت جنب کلانتری ۱۹ تلفن ۴۵۳۲۵ ـ دکتر غلامحسین مهرعلی : چهار راه سلسبیل تلفن ۶۶۶۶۰ ـ دکتر کرامت اله‌فرهودی: خیابان شاهرضا پل چوبی تلفن ۳۸۵۱۰ـ دکتر محمد رضا مسدد: دروازه دولت اول خیابان سعدی تلفن ۳۲۹۳۲ ـ دکتر حسین حمیدزاده قلهک خیابان دولت چهارراه رستم اباد ـ دکتر هوشنگ بیضائی: قلهک خیابان دولت ایستگاه قنات تلفن ۸۱۹۱۰ دکتر حسن فامیلی: خیابان شاه بیست متری اول دکتر هوشنگ پزشکی: سه‌راه امین حضور کوچه مهدوی تلفن ۵۱۸۵۳ (کشیک دائم)
آقایان دکتر یحیی بهبهانی : خیابان ایران (عین‌الدوله) .
دکتر مظاهری : خیابان شمیران سی متری مقابل اداره رادیو

کشیک امشب داروخانه‌ها

داروخانه میر : انتهای شهباز
داروخانه سیما :خیابان نواب چهارراه شکوفه
داروخانه ستاره: خیابان سی‌متری نظامی چهارراه حشمت‌الدوله
داروخانه حشمت :خیابان شهباز
داروخانه شبانه روزی امریکائی: مقابل درمانگاه دریفوس
داروخانه محمدیان : خیابان ری جنب کوچه انشار
داروخانه شبانه روزی فرزاد خیابان قلهک نزدیک داودیه مقابل بیت قلهک
داروخانه و آزمایشگاه دکتر امینی (شبانه‌روزی) تلفن ۹۱۹۸۸ـ نارمک ایستگاه دفتر بازار مرکزی
داروخانه زیبا : خیابان ویلا ، چهارراه پهلوی تلفن ۴۵۲۹۰
داروخانه کاخ: خیابان کاخ جنب کوچه مشتاق
داروخانه سعادت کشور: خیابان سکندری چهار راه اسکندری .

کشیک امشب بیمارستانها

بیمارستانها : مسمومین بیمارستان های شفا یحیائیان خیابان ژاله تلفن ۳۷۶۳۱ لقمان‌الدوله ادهم خیابان مخصوص پشت باغشاه تلفن ۳۳۲۳۳ مجروحین بیمارستانهای رازی در خیابان شاهپور و امدادی شهر و خورشید خیابان مولوی باغ فردوس ،زایمان و عوارض زنانه بیمارستان های زنان پیچ شمیران ووزیری خیابان شیخ هادی و زایشگاه حمایت مادران و نوزادان خیابان پاستور ودرمانگاه جنوب بنگاه حمایت مادران خیابان مولوی در مورد احتیاج فوری بپزشک مقابل وزارت بهداری بوسیله آمبولانس به پزشک کشیک هدایت می شوید تلفن ۳۰۰۷۱

تلفنهای مورد نیاز

تلفن شهربانی: ۳۰۰۸۴ تا ۳۰۰۸۱
آتش‌نشانی ۴۴۴۴۳ـ۴۴۴۴۴
نگهبانی پلیس تهران ۳۰۲۱۵۰
اداره راهنمائی ۳۰۳۶۱۴
راهنمائی تصادفات ۳۰۲۸۲۵
فرودگاه مهرآباد ۴۱۱۷۳
شرکت تلفن :۳۰۵۵۱۱
سازمان اب تهران ۵۱۰۰۰
نگهبانی برق ۴۳۱۷۸
شرکت بیمه بازرگانان ۲۴۰۰۰

تلفنهای اطلاعات

تلفنخانه ۳۰۰۱۱ تا ۳۰۰۱۹
شعبه آگهی ۳۰۲۶۳۳ تا ۳۰۵۱۰۸
سازمان شهرستانها ۳۰۵۰۶۷
سرویس حوادث ۳۰۳۵۶۹
کانون طوطی ۳۰۴۵۹۲
اطلاعات هفتگی ۳۰۴۸۷۸
اطلاعات بانوان ۳۰۳۳۱۳

تقویم اطلاعات

دوشنبه دهم خرداد ۱۳۳۸
« بیست وسوم ذیقعده ۱۳۷۸
« اول ژوئن ۱۹۵۹
اذان صبح: ساعت ۳ و ۱ دقیقه
طلوع آفتاب : ساعت ۴ و ۴۹ دقیقه
غروب آفتاب :ساعت ۱۹ و ۷ دقیقه

کرسی آزاد

از روز پنجشنبه گذشته بحثی راآغازکرده‌ایم که مربوط بزندگی نسل جوان میهن‌ماست. این بحث کاملاآزاداست وتنهاآغازکردن‌آن بامابود . اما اینك این ستون دراختیار شما خوانندگان عزیز خواهد بود .موضوع بحث چنین است .

چرا عده‌ای از جوانان دیپلمه و لیسانسیه ماسرگردان و بیکارند ؟

مسلما در این مورد تاکنون سخن بسیار گفته شده و نتایج مثبتی هم بدست آمداست اولیای امور نیز در حدود امکانات برای‌حل‌این مشکل میکوشند .

قصدما از طرح این بحث کمك بمسئولین امور تعلیم و تربیت وخود جوانان است .

از اینرو از همه کسانیکه با نسل جوان تماس نزدیك دارند ، از مسئولین سازمانهای فرهنگی و شخصیت‌های اجتماعی و بخصوص از اساتید دانشگاه و دبیران وخود جوانان تقاضاداریم دراین بحث شرکت کنند . باشد که‌از رهگذر اولیای امور را در خدمت و نسل جوان رادر بنای زندگی بهتر کمکی کرده باشیم .

نوشته : جهانبخش جمهری

امتیازات استخدامی مدارك تحصیلی باید لغو شود

بحنهائی که اطلاعات پیش میکشد گامی گوشه گیران و فراموش شدگان را نیز بمیان گود میکشاند ... مسئله مدرسه و مدرسه دیده‌های ما مسالهاست مورد بحث صاحبنظرانست ومشکل بزرگی که ازاین رهگذر متوجه‌اجتماع ماشده ،مدتهاست خودنمائی‌میکند .وکم و بیش راهنمائی هائی‌هم شده ،ولی‌مشکلات‌باقیست .وآنهاهم که‌باید ومیتوانند آنرا حل کنند همتی نکرده‌اند . مگر همین روزنامه اطلاعات نبود که چند سال قبل طی سلسله مقالاتی برنامه مدارس و کارخانه «آدمك پشت میز» سازی و هدف پشت میز نشینی را بباد انتقادگرفت؟ ـنتیجه چه شد؟

نکته قابل توجه در این مسئله اینست که حتی**بعضی از شخصیتهای فرهنگی ماو کسانی که‌دست اندرکار ودرامور فرهنك موثرند نیز با مردم وروزنامه ها دراین حقیقت هم آهنگی دارند وبارها خاصه در چند سال اخیر باین حقیقت اشاره کرده‌اند که فارغ‌التحصیلان! ما همیشه فارغ از زحمت تحصیلند ، وبعد از اخذ دیپلم ، تازه در خم کوچه اولند، وبهرحال محصول کارخانه های آدمسازی ما خوب نیست .**

صرفنظر ازدانشجویانی که خود جوهری دارند و یا مقتضیات زندگی شخصی یا خانوادگی آنها تحصیل علمشان رادر طریق صحیح میاندازد **اگر بطور اعم نظری بمحصول کارخانه های‌رسمی علمی‌بیفکنیم متاسفانه باید اذعان کنیم که این محصول بسیار فا مرغوب است و بهیچوجه با محصول کارخانه های نظیر خود در ممالك دیگر نمیتواند برابری کند. وحتی بامحصول مکتبخانه های‌قدیم نیز که‌بکلی‌از شرایط مساعد امروزی محروم بودند قابل مقایسه نیست .**

این امر علل وجهاتی دارد که باید از طرف اهل فضل و علمای علم‌الاجتماع حل و فصل شود. و بعقیده نگارنده بزرگترین علت آن ارزشی است که بمدارك تحصیلی داده شده است .

در دنیای متمدن، علم را برای علم برای آماده شدن در جدال زندگی برای فهمیدن بیشتر وبهتر ـ برای‌روشن شدن فکرو عقل ـ برای‌شناختن وظیفه‌ـبرای تحریك‌نیوغ‌ذاتی افراد میجویند.اما درچهاردیواری ما ، علم را برای بدست آوردن دیپلم و یا کسب فرصت مزدوری در ادارات طلب میکنند .

هنوز در میان بعضی از جوانان‌ما این حقیقت آشکار نشده است که علم در باب علم ارزش دارد نه در باب مال . این عده نمی توانند درك‌کنند که ممکن است کسی فی‌المثل لیسانسیه باشد ولی برای گذراندن امور زندگی خود دکان بقالی باز کند.

بسیاری از فرزندان افرادی که مجزو طبقاتی از اجتماعند که در نظر خطابین آنها«طبقه عالی» شمرده نمیشود ،بعداز گذرانیدن دوره تحصیل که هدف آن اخذ دیپلم بوده است ، دیگر عار دارند از اینکه شغل‌پدری خودرا دنبال کنند. واز روی نادانی گمان میبرند که آن شغل شایسته جوان عالیقدری که دیپلم گرفته است نیست . وباز همان دیده خطابین چنین می‌بینند که کار دولت گرچه حقوق ناچیزی باو برساند، عنوان و احترام بیشتری دارد و با دیپلم او مناسبتر است .وبر اساس این فکر خطا، یا بیکار میگردد و یا بفساد تن درمیدهدو آلودهٔ مشاغل وسرگرمی های نامناسب میشود. ویا باداره دولتی روی‌می آوردوبهر حال‌میزی برای نشستن پشت آن می طلبد .

اگراین وضع‌ادامه پیدا کند، بابسطی که خواه‌ناخواه در امر «مدرسه رفتن» و «دیپلم گرفتن» پیش آمده بزودی دیده خواهد شد بهمان نسبت که دیپلمه های اجتماع ما زیاد میشوند ، صاحبان حرف و مشاغل تولیدی کم میگردند ، و بر بیکاران و آرزومندان دستگاه دولت وناراضیان و فاسدان افزوده میگردد .

فرهنك امروز ما معنی خودرا از دست داده ، کاریکاتوری از فرهنك جدید شده است ـ فرهنك قدیم خودرا از دست داده‌ایم و فرهنك جدید را هم توانسته‌ایم کسب کنیم .

وظیفه ماست که بفرهنك جان بدهیم ـ روح معنی در آن بدمیم واین انحطاط رسوای علمی را نجات بخشیم .**وبدون تردید اولین و موثر ترین قدمی که میتوان در این راه برداشت ، لغو امتیازات استخدامی مدارك تحصیلی است .**

***

باتشکر صمیمانه از کسانی که در بحث آزاد ما شرکت کرده‌اندسه نکته را توضیح میدهیم :

۱ـ مقالات ارسالی شما نبایدبیش از دوستون روزنامه باشد.

۲ـ لطفا همراه مقاله یك قطعه عکس خودرا هم بفرستید .

۳ـ مخصوصا شغلی راکه اکنون بدان اشتغال دارید ، در نامه‌تان قید فرمائید.

ستاره ژاپن

درجهان سینما

دختری که زیبا ترین ستاره جهان لقب گرفت

در جریان برگزاری مراسم فستیوال کان، یکدختر ژاپونی‌بنام، «می‌تومی» برای اولین‌بار توسط فیلم «کلنك سفید » به‌مردم دنیا «می‌تومی‌نوزو» بعنوان «ستاره‌ژاپون» شناسانده شد . نامیده شد .

شرح فیلم کلنك سفید که در «می‌تومی» دارای موهائی بلند و بسیار زیبا بوده وآواز وی به‌نغمه فستیوال کان نمایش داده شد قبلا مرغان جزایردوردست شباهت‌دارد. دراین روزنامه درج شده است .

چهارمین ماه عسل الیزابت تایلور

دوهفته قبل ازاین هنگامی که الیزابت تایلور می‌خواست به‌همراه ادی‌فیشر از فرودگاه بارسلون به سوی اسپانیا برود، یکی ازروزنامه نگاران بااو مصاحبه‌ای کرد.

قبل‌از هرچیز می‌خبرنگار مزبور پرسید.

ـآیا راضی هستید. وآیا اگر شوهرسابق شما، مایك‌تاد زنده‌بود وشما رادرکنار ادی فیشرمیدید ، ازاین وضع‌ناراحت نمی‌شد؟

الیزابت تایلور جواب داد.

البته راضی هستم وبعلاوه مایك قبل‌از مرگ خودحدس زده بود که کمی پس‌از مرگش ازدواج خواهم کرد.

چرا بزودی پس‌از مرگ تاد ازدواج کرده‌ام؟ برای اینکه میخواهم زندگی کنم وغم‌مرگ شوهرسابقم راازیاد ببرم .این درسی است که ازمایك تادگرفته‌ام»

الیزابت تایلور درحالیکه درکنار نوزده چمدان سفری خود ایستاده بوداندوه خودرا پس‌از مرگ شوهر سابقش برای روزنامه‌نگار مذکور شرح‌داد. پس‌از مرگ‌دلخراش‌مایك تاد الیزابت تایلور هم‌از لحاظ‌روحی وهم ازلحاظ جسمی صدمه‌فراوانی دید ودرمدت سه‌هفته درحدودشش کیلو لاغر شد ولی حالا دیگر اندوه اوتمام شده است وهنرپیشه‌معروف باردیگرلبخند قلب‌دارد.

الیزابت تایلور معتقد است که خوشبختی رادر کنار ادی فیشر بدست آورده است

چهارمین ماه عسل

الیزابت تایلور وادی فیشربرای گذراندن ماه عسل به‌اسپانیا می‌رفتند.

درحقیقت الیزابت تایلور برای چهارمین باربه ماه عسل می‌رفت. به‌عقیده یکی‌از دوستان الیزابت او «بچه‌بیست‌وشش ساله‌ای است که هیچگونه گناهی ندارد.»

اماالیزابت رانمی‌توان «بچه»نامید اوزنی‌است که به‌قول خود میخواهد غم‌خویش رااز یاد ببرد اما آیاحق دارد اینکار زابکند؟ آیا اگر او میمرد ومایك زنده میماند بزودی ازدواج می‌نمود؟ آیا او درس‌شوهر سابقش‌را بخوبی یاد گرفته‌است؟ از کجا معلوم است که‌الیزابت تایلور بزودی ازادی فیشر جدانشود وبعد «برای‌فراموش کردن‌غم خود» به‌سوی پنجمین ماه عسل نرود؟

مایك تاد به‌زندگی علاقه فراوانی داشت وهمیشه دلش میخواست خوشحال باشد تابتواند اطرافیان خودرا نیز خوشحال بکند.

هنگامی که‌حادثه‌ای برای مایك پیش می‌آمد ،باتمام قوا سعی می کرد آن حادثه شوم رااز بین‌ببرد کوشش می کرد ،جدوجهدمینمود واگر موفق نمی‌شد آن وقت‌سعی می‌کرد آنرا ازیاد ببرد ودیگر به آن نیندیشد.

«من نیز از اوپیروی می کنم وسعی کرده‌ام که‌خاطره مرگ مایك تاد، مردی که مدت چندماه مراخوشبخت ساخته‌بود. ازیاد ببرم ادی فیشر بهترین دوست مایك بود. وپس از مرگ وحشت‌آورتاد بمن کمك‌فراوانی نمود.

باری، نمی‌توانستم ازادی فیشر جدابشوم زیرااومردی مؤدب،دوست داشتنی وقوی بود.

مایك تاد به‌زندگی علاقه فراوانی داشت وهمیشه دلش میخواست خوشحال باشد تابتواند اطرافیان خودرا نیز خوشحال بکند.

هنگامی که‌حادثه‌ای برای مایك پیش می‌آمد ،باتمام قوا سعی می کرد آن حادثه شوم رااز بین‌ببرد کوشش می کرد ،جدوجهدمینمود واگر موفق نمی‌شد آن وقت‌سعی می‌کرد آنرا ازیاد ببرد ودیگر به آن نیندیشد.

«من نیز از اوپیروی می کنم وسعی کرده‌ام که‌خاطره مرگ مایك تاد، مردی که مدت چندماه مراخوشبخت ساخته‌بود. ازیاد ببرم ادی فیشر بهترین دوست مایك بود. وپس از مرگ وحشت‌آورتاد بمن کمك‌فراوانی نمود.

باری، نمی‌توانستم ازادی فیشر جدابشوم زیرااومردی مؤدب،دوست داشتنی وقوی بود.

دیروز و امروز

سلسله زنجیر های ناگسستنی طبیعت

مقاله جالبی درمورد حیات و زندگی موجودات زنده

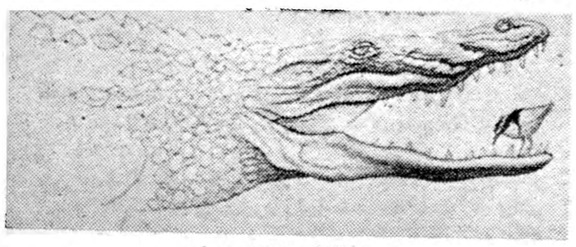

درتلاش ادامه حیات

زمین بوسیله‌ای زنجیرهای محکم‌و قوی طبیعی بیکدیگر بستگی‌دارند. آنها در تمام اوقات با تحولات دائمی روبرو هستند ، آری آنهادر روی زمینی که‌ما درآن‌زندگی‌میکنیم به‌تنازع بقاء مشغولند ، و دریاها اطرافشان را محاصره نموده، واز همین هوای آزاداستنشاق میکنند .

گاوهای‌وحشی‌وملخها

ما بندرت بهمزیستی و ارتباط طبیعت پی‌میبریم ، وتااینکه این ارتباط دائمی ازیکدیگر گسیخته نشود، قادر بمشاهده نتایج‌حاصله نیستیم . درقرن گذشته ، دردشت های پهناور وسبزو خرم‌آمریکای شمالی ، که‌دارای خاك پرقوت و حاصلخیزی بود، گله‌های بیشماری گاوهای وحشی در آنجا بتشوونما مشغول بودند . این حیوانات درضمن غذای ماکولی برای گرگها وروباه ها وهمچنین شاهین‌هاوملخها بشمار میرفتند .تعداد بیشماری حشرات گوناگون درروی شاخهای گاوهای وحشی میزیستند .

دراین زنجیر محکم همزیستی و تنازع بقاء،زندگی براصول‌مستحکم و متعادلی ادامه میبافت . هنگامیکه تعداد وشماره‌ملخ‌هاافزایش میبافتند، برای مثال باید ذکر کنیم که‌بیش ازاندازه معینی ازسبزه‌ها نیست و نابود میگشتند، وبالاجبار گاوهای وحشی غذای روزانه خودرا بملخ‌ها، وخوردن ملخ بجای سبزه اختصاص میدادند ، تابالاخره مجددا یك‌تعادل موزون ومناسب درمیان تعدادملخ‌ها وگاوها ی وحشی واندازه‌زمینهای سبز وخرم بوجود میآمد . ولی از زمانیکه انسان ، یا بهتر بگوئیم شکارچیان بی‌قیدونفع طلب‌بکشتن گاوهای وحشی دامن‌برزدند، این سلسله توازن‌وتعادل ازمیان‌موجودات طبیعت رخت بربست ودر نتیجه وجود نداشتن گاوهای وحشی که مرتبا باجثه‌های سنگین خودزمینهای حاصلخیز مزبوررابآن وضع‌درآورده بودند، رفته رفته وضع خاك‌زمین سست گشت، وعلف‌های هرزه آغاز بروئیدن نمودند،و ملخ‌ها آنرامورد تهاجم وتاراج قراردادند، وبزودی خاکها مورد حملات شدید بادهای سخت‌وآبهای بیموقع واقع‌شده و دیری نپائید که حاصلخیز ترین زمینهای عالم مبدل بتل‌های خاك بی‌ثمر ، وتدریجا بیابانهای خشك وبی‌آب وعلف گشتند .

کرمهای ریز وبید

(دکتراشرتریت) استاد دانشگاه نیویورك، بتازگی موفق شده‌است مطالعات موفقیت آمیزی در باره موجودات کوچك وبی‌اهمیت این عالم نماید . یکنوع بیدهائی وجود دارند ، که‌جثه شان آنقدر کوچك وحقیراست که بآسانی درگوشهای کرمهای ریز زندگی میکنند ، و ممکن‌است چندبید کوچك دریکی از گوشهای کرمی رشد ونمو نماید ، ودرضمن بااین‌ترتیب کرمهای کوچك هنوز بخوبی صدای‌نزدیك شدن خفاشها رامیشنوند ، وقادرند خودو بیدهارا ازگزند آسیب خفاشها در امان نگاهدارند .

امپراطوری مورچه‌ها

در سراسر کره زمین زندگی هیچیك ازموجودات‌عالم‌باندازه زندگی مورچه‌ها عجیب وشگفت‌آور نیست. در حدود پانزده هزار نوع مختلف مورچه دراین عالم وجود دارند، و مورچه‌ها به‌پنجهزار نوع‌مختلف و گوناگون زندگی مینمایند .خوراك لذیذ مورچه‌ها عنکبوت های چاق و چله‌است .

پرندگان عالم

انواع پرندگان عالم هریك‌بطرز خاصی بایکدیگر روابط نزدیکی دارند پرندگان کوچك غذای‌ماکولی برای سوسمارها بشمار میروند .

در سرزمین افریقا ، سوسمارها اغلب‌دهان خودرا باز میگذارند ، و وقتیکه پرنده‌ای بمیل خود در دهانشان نشست، دهان خودرا بهم گذارده وپرنده مزبور را میبلعند .

بشر مسئولیت بزرگی درحفاظت موجودات طبیعت‌بعهده دارد. زندگی و وجود بیشتر موجودات درکف قدرت و برتری اوست ، و نباید فراموش نمود که سلسله زنجیر بستگی موجودات‌طبیعت ناگسستنی است ، وگسستن این همزیستی‌در هرحال زیان بخش میباشد .

عکس صفحه

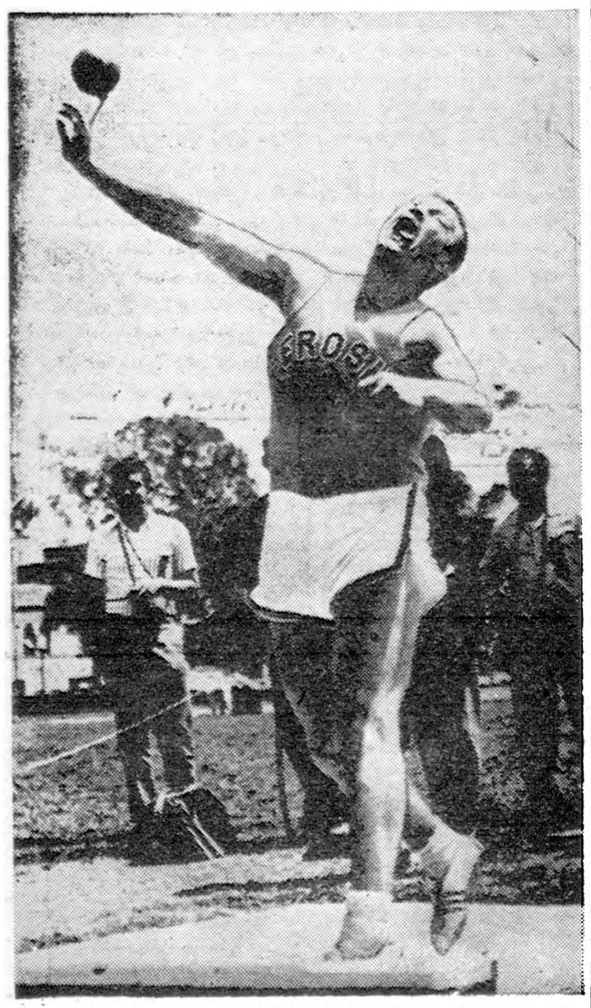

این مرد سیاه‌پوست که بنام‌دالاسی لونك نامیده میشود، عنوان قهرمانی پرتاب وزنه جهان را دارد .

فیلمهای جدید

«گوها»

ضحنه‌ای از فیلم گوها

اولین محصول‌مشترك فرانسه‌وتونس

برای اولین بارکشور های‌فرانسه وتونس بکمك همدیگرفیلمی تهیه نمودند .

این فیلم که‌بنام «گوها»نامیده‌میشود ازیك طرف‌شاعرانه واز طرف دیگر جنبه‌رئالیسم دارد. هنرمند معروف مصری «عمرشریف» بابازی‌هنرمندانه خود دراین فیلم برلطف آن‌افزوده است داستان فیلم آن است که جوانی به‌نام گوها دلباخته همسرمرد مسنی می‌گردد وزن جوان نیز به زودی به‌عشق اوپاسخ‌مثبت می‌دهد ولی‌شوهرش که‌از ماجرای عشق همسر خود آگاه میشود اوراسخت تحت کنترل قرارمیدهدو گوها فرار می‌کند. امادیری‌نمی‌کشد که‌شوهر، همسر خودرا می‌بخشد وگوها که تحت تاثیر این جریان قرار گرفته خودرا می‌کشد .

این فیلم دارای صحنه های جالبی بوده وکارگردان آن‌ژاك باراتیه‌نام دارد .

محصولات جانسون اندجانسون
چون نوازش مادر دلپذیر است

پودر برای کودکان — برای‌حفاظت پوستهای نرم و لطیف‌فرزندان
صابون برای کودکان — دلپذیر خود ازمحصولات جانسون‌اندجانسون استفاده‌کنید .
کرم برای کودکان
روغن برای کودکان — محصولات‌جانسون اند جانسون‌دربرگیرنده پوستهای
سون برای‌کودکان — نرم ولطیف‌کودکان بوده از بروز هرگونه
برای کودکان — ناراحتی پوستی جلوگیری مینماید .

همکاری شرکت سهامی فیروزفروش درکلیه داروخانه ها

Johnson & Johnson

آ ـ ۷۶۱۶

اطلاعات اقتصادی

مسائل روز

طرح جدید مالیات املاك مزروعی
یك فرصت مناسب برای یك انقلاب سفید

در طرح جدید مالیات اراضی مزروعی که در همین شماره‌چاپ شده است یك نکته جالب توجه به‌چشم میخورد که میتوان آنرا جنبه اجتماعی طرح دانست .درماده پنج این طرح ذکر شده که‌مالیات املاك مزروعی بصورت تصاعدی دریافت خواهدشد و این ماده می‌تواند تحول بزرگی در زندگی اجتماعی روستانشینان ایران بوجود آورد .

در طرح وزارت کشاورزی اصول این تصاعد و نحوهٔ افزایش میزان مالیات تعیین نشده ولی قراردادن این اصل را در طرح جدید میتوان یك اقدام مهم ومؤثر برای تعدیل وضع مالکیت اراضی در ایران دانست .

آماری که بطور ناقص از طرف بعضی مقامات خارجی وداخلی دربارهٔ مالکیت اراضی درایران تهیه شده حاکیست که اراضی زراعتی در مملکت ما بنحو بسیار غیر عادلانه‌ئی تقسیم شده است. بعض این آمار (که البته نمی‌توان صد در صد بصحت آن اطمینان داشت ولی تاحدی نزدیك به‌حقیقت است) حاکیست که بیش از ۵۰ در صد اراضی زراعتی ایران متعلق بیك گروه دویست نفری است واگر بخاطر بیاوریم که بیش از ۱۶ میلیون نفر از مردم مملکت ما روی اراضی زراعتی زندگی می کنند و از محل درآمد های کشاورزی اعاشه دارند متوجه میشویم که چگونه سرنوشت میلیون هانفر از مردم مملکت در دست یك گروه معدود قرار گرفته و مالکیت‌وسیع و غیر عادلانه چگونه موجب ایجاد مسائلی از لحاظ تقسیم ثروت وکمی تولید ونارضائی دهقانان شده‌است .

ولی همانطور که نظر بعض مقامات دولتی است شاید بهترین راه برای از میان بردن این بی‌عدالتی رعایت عدالت در مورد نحوهٔ محدودیت مالکیت های بزرك باشد وطرح جدید مالیات املاك مزروعی فرصت خوبی برای اعمال این‌نظر بوجود آورده است .

چندی پیش درهمین صفحه نظری را انتشار دادیم که بموجب آن برقراری مالیات تصاعدی بعنوان یکی از راه‌های موثر تحدید مالکیت های بزرك پیشنهاد شده بود. بموجب این نظر ،مالکینی که صاحب یك قطعه ملك (از چندجریب تایك ده) میباشندمشمول معافیت‌های قابل توجهی خواهند شد و مالکیت های بیش از این مقدار مشمول مالیات های تصاعدی خواهد گشت بنحوی که مالکیت دو یاچند ده‌چندان صرفه‌ئی نداشته باشد و مالکین صلاح مالی خودرا در تقسیم و فروش املاك مزبور بزارعین به‌بینند .

اجرای این نظر (که‌البته باید مورد مطالعه ومداقه قرارگیرد) موجب خواهدشد که اولا مالکیت های بزرك تحدید شود و ثانیا ۱ زیك طریق مسالمت آمیز ودموکراتیك برای اجرای عدالت اجتماعی اقدام گردد وثالثا زارعین بدون زمین متدرجا باپرداخت اقساط کمی صاحب زمین شوندو رابعاسرمایه های بیشتری‌متوجه کارهای صنعتی گردد .

مشکل بزرك اجتماعی و اقتصادی کشور ما ـدر حال حاضر ـ مسئله مالکیت اراضی است . این مسئله را در بعض کشور ها ازطریق اتخاذ رویه‌های شدید ویابصورت ضبط و مصادره حل کرده‌اند و مسلما اجرای این نظر ازیك طریق لیبرال ومسالمت آمیز ایران را ـ از نقطه نظر تقسیم اراضی ـ بصورت یك کشور نمونه درخواهد آورد وباین جهت میتوان از فرصتی که طرح‌جدید مالیات مزروعی پیش آورده برای اجرای نظری که همه ترقی ـ خواهان طرفدار آن هستند استفاده کرد و با گنجانـدن یك تبصره در طرح مالیاتی املاك مزروعی و برقراری مالیات تصاعدی به املاك وسیع انقلاب سفیدی راشروع کرد که مسلما بتدریج موجب تحول بزرگی در زندگی اجتماعی مملکت خواهدشد. وبسیاری از مسائل را از میان خواهد برد . مهدی بهرمند

فعالیت تجارهندی و آلمانی وفرانسوی درباز ارایران

۱۱۳ تاجر خارجی دربازار تهران مشغول کار هستند — درصدورکارت‌های بازرگانی بیش‌از گذشته مراقبت میشود

در گزارش اطاق بازرگانی تهران در مورد عضویت تجار در اطاق چنین نوشته شده است .

از سال جاری امور قبول اعضاء و صدور کارت بازرگانی از نظر اهمیتی که دارد تحت نظر یکی از نایب رئیس های اطاق گذاشته شده است .

درسال گذشته تعدادی ازشرکتها وبازرگانانیکه در سال ۱۳۳۶ وضع مرتب بازرگانی نداشتند به عضویت اطاق‌پذیرفته نگردیدند و درمورد بازرگانان اتباع خارجه هم قبل از انجام تحقیقات بخصوص از مقامات مسئول و صلاحیتدار عضویت‌تصویب نمی‌شد .

در سال ۱۳۳۷ جمعا ۳۲۱۱ بازرگان و شرکت اعم از داخلی و خارجی بشرح زیر به عضویت پذیرفته شدند .

۱ـ کارت های بازرگانی برای‌شرکت های بازرگانی ۱۲۴۲ فقره ۲ـ کارت های بازرگانی برای بازرگانان۱۸۵۶ فقره ۳ـ کارتهای بازرگانی برای اتباع خارجه ۱۱۳ فقره که جمع آن ۳۲۱۱ کارت میشود که نسبت‌بسال گذشته ۵۹۶ فقره بیشتر است و باید گفت بهمین تعداد بازرگانان باشرکت جدیدا وارد فعالیت بازرگانی شده‌اند.

در قسمت اتباع خارجی در درجه اول اتباع کشور هندوستان‌و بعدآلمانی و فرانسوی وارد فعالیت شده اند علاوه بر تعداد فوق که عضو رسمی اطاق میباشند تعداد ۱۸۹۲ کارت وابسته باطاق بازرگانی برای صنوف عطار وسقط فروش ، فرش فروش ، دلال ، وفروشندگان ماشین آلات کشاورزی صادر شده درسال‌گذشته هیئت های مدیره و رئیسه صنف عطار و سقط فروش و هیئت رئیسه صنف دلال وهیئت های مدیره و رئیسه صنف ماشین آلات‌کشاورزی انتخاب و مشغول بکار خود شدند .

مجمع‌عمومی بانك بازرگانی

ساعت پنج بعد از ظهر روزپنجشنبه مجمع عمومی سالیانه بانك‌بازرگانی تشکیل شد.

در این جلسه گزارش مدیر عامل بانك مطرح گردید و ترازنامه به تصویب رسید.

ضمنا دو نفر آقایان دکتر جواد صدر و برقعی نیز بعنوان بازرس از طرف صاحبان سهام انتخاب‌شدند.

همچنین در این جلسه تصمیماتی جهت تنظیم امور آینده بانك‌اتخاذ گردید.

شروع گشایش اعتبار برای واردات

شایعات مضیقه‌های ارزی تاثیری بربازار نکرده وسفارشها بصورت عادی‌صورت‌میگیرد

بازار تهران امروز وضع عادی داشت. از روز گذشته گشایش اعتبار برای کالا های وارداتی شروع شد در حال حاضر باهمه صحبت هائی که در اطراف محدودیت کالا وجود دارد عملا هیچگونه تضییقاتی موجود نیست و باین جهت برای مقداری از اجناس وارداتی اعتبار زیادی باز خواهد شد و این‌اجناس از زمره کالا های وارداتی است‌که یا زمینه کم دارد یا امید بفروش آن زیاد است و یااز نوع کالاهای جدید میباشد .

بازار مس مدتی است که راکد و سست است قیمت آنهم بابهای خارج چندان تناسب ندارد مظنه مس در خارج تنی ۳۱۰ دلار وسیم مس ۲۶۷ دلار است .اما قیمت‌داخلی کیلوئی ۸۵٫۸۴ ریال و سیم مسی ۷۴ تا۷۵ ریال میباشد تجار مس این رکود را رکود موقت میدانند بازار نیل عادی است و باندازه مصرف معامله میشود قیمت نیل سویسی جعبه‌ای ۱۲۸۰۰ ریال‌آلمانی ۱۱۸۰۰ ریال فرانسه ۱۱۷۵۰ ریال نیل لندنی ۱۱۲۰۰ ریال است .بازار شیشه عادی است و هنوز کارهای ساختمانی بمرحله نهائی نرسیده تا احتیاج به شیشه افزایش یابد ودر نتیجه قیمت شیشه ثابت است.

دعوت از کارشناسان خانه سازی ژاپن
واگذاری زمینهای عشرت‌آباد وعباس‌آباد بسازمان تهیه مسکن منتفی شد

امروز یك مقام مطلع بخبرنگار ما گفت هر چند مدیر عامل بانك ساختمانی بنا بدعوت دولت ژاپن بمنظور بازدید کار های تهیه مسکن و ساختمانی بژاپن عزیمت نموده ولی باطنا مدیر عامل‌ساختمانی با مقامات ژاپنی درباره چگونگی دریافت اعتبار برای ساختن خانه برای کارمندان دولت مذاکره خواهد کرد.

این مقام افزود چون ژاپونیها در کار ساختن مسکن تجربه‌فراوانی در این‌چندسال اخیر کسب‌نموده‌اند ممکن است مدیر عامل بانك ساختمانی برای‌استفاده‌ازکارشناسان ژاپنی در ایران دعوت کند این‌مقام در خاتمه افزود که موضوع تفویض زمینهای عشرت آباد و عباس آباد بسازمان تهیه مسکن‌بطور کلی‌منتفی شده است و سازمان اقدام‌بساختن خانه درآن نقاط نخواهد کرد.

معاملات در بازار شیراز
معاملات پنبه بهتراز معاملات سایر اقلام کالاهای صادراتی است

بازار شیراز در ماه گذشته‌فعالیت چندانی نداشت بین اقلام صادراتی وضع پنبه بهتر ازسایر کالاها بود معاملات کالا های وارداتی‌باندازه مصرف انجام گرفت بازار پنبه خوب و مظنه های آن محکم بود پنبه فیلستانی که کیلو ۳۵تا۴۲ ریال کوکرس ۳۶٫۵۰تا۴۳ریال‌وش هر تن ۱۱٫۰۰۰ تا ۱۲٫۰۰۰ ریال بازار فرش ساکت بود ولی مظنه‌ها تغییری نکرد نرخ قالی ترکی از قرار متری ۱۰۵۰ تا ۱۲۵۰ ریال قالی عربی ۶۰۰ تا ۷۵۰ ریال‌فرش های متفرقه ۴۵۰ تا ۵۵۰ ریال‌قالی های کهنه ۳۰۰تا۵۰۰ ریال‌معاملات پوست بره کماکان راکد است و هیچگونه فعالیتی روی آن نمیشود مقداری از پوست های بازرگانان که قبلا صادر شده در بازار های خارج نافروش مانده است. مظنه پوست کبود سه جور از قرارجفتی ۳۰۰ تا ۳۵۰ ریال پوست سیاه‌جور ۲۹۰ تا۳۰۰ ریال است. محصول جدید کتیرا هنوز ببازار نرسیده و فعالیتی چندان روی آن انجام نمی گیرد .انغوره وزردنیز وضع‌رضایت بخشی ندارد معاملات پوست بز و گوسفند بسیار رونق داشت و مظنه آن نیز بهتر بودولی بازار پشم و مو ساکت بود.خشکبار بازار راکدی داشت قیمت مغز بادام نیز تنزل کرد. بازار قماش قند و شکر و چای ادویه جات آهن آلات عادی بودو قیمت آنها تغییری نداشت.

افزایش زمینه تره بار در بازار
گوجه فرنگی بندرعباس‌کمتر بتهران حمل میشود ـ ترقی سیب زمینی

امروز بازار تره بار رونق داشت‌و زمینه تره بار در میدان بیش ازروز های گذشته بود از امروز گوجه فرنگی بندر عباس کمتر بطهران حمل میشد مظنه سیب زمینی‌ترقی کرد مظنه تره‌باردربازار عمده‌فروشی بشرح زیر میباشد خیار اصفهان دانه‌ای ۷۵ دینار تا ۱ ریال ورامین ۱ تا ۱٫۲۵ ریال گوجه فرنگی آبادان کیلوئی ۶۰ تا ۷۰ ریال کدو یزد دانه‌ای ۱ تا ۱٫۵۰ ریال ورامین ۲تا ۲٫۵۰ ریال سیب لبنانی ۱۰۰ تا ۱۲۰ ریال (خرده فروشی) نخود سبز مازندران ۶ تا ۸ ریال ورامین ۱۵ تا ۲۰ ریال لوبیای سبز ۱۰تا ۱۳ ریال آمریکائی ۱۲ تا ۱۶ریال قارچ ۸۰ ریال موز دانه‌ای ۷ ریال برك مو ۸تا ۱۵ ریال هویج تازه ۱۰ ریال گرمك ۳۰ ریال طالبی ۴۰ ریال آلبالو ۲۰ ریال زردآلو۲۰ تا ۳۵ ریال سیب زمینی ۳ تا ۳٫۵۰ ریال سیب زمینی تازه اسلامبولی ۱۵ تا ۱۸ ریال تازه آمریکائی ۱۵ ریال بادنجان دانه‌ای ۲ تا ۳ ریال گیلاس اصفهان ۳۰ ریال گیلاس سیاه شمیران ۳۰ تا ۳۵ ریال‌توت فرنگی آکبرآباد ۳۰ تا ۴۰ ریال شمیران اتابکی ۸۰ ریال عطری۶۵ ریال چغندر فرنگی ۱۰ ریال گوجه درختی ۱۰ تا ۲۰ ریال کاهو ۵ ریال پرتقال مازندران دانه‌ای ۷تا ۸ریال لبنان ۲ تا ۱۵ ریال پیاز بندر عباس ۶ تا ۸ ریال هندوانه ۷ تا ۱۰ریال غوره ۲۰ تا ۲۵ریال کلم ۱۸ ریال .

تقلیل اعتبارات بازشده ارزی

میزان اعتبار های باز شده ارزی و ضمانت های مربوط به آن که در پایان اسفند (در بانك ملی)نسبت‌بپایان بهمن ماه کسرشده‌بود مجددا تقلیل یافته و از ۵٫۲۹۷٫۰۱۹٫۶۴۹ ریال در پایان اسفند به ۵٫۰۷۸٫۱۲۶٫۳۴۹ ریال در پایان فروردین رسیده است.

مخالفت گمرك

اداره کل گمرك بابازدید اشیاء بیمصرفی که‌وارد‌ایران شده مخالفت کرد

برطبق قراری که بین بانکها و بیمه‌هائی که در جریان کلاهبرداری در میلیون دلاری خسارت دیده‌اند گذاشته شده بود روز پنج شنبه نمایندگان موسسات مزبور به گمرك تهران مراجعه نمودند تا اشیاء بی‌مصرفی راکه بعنوان پارچه ابریشمی وزینتی وارد شده است بازدید کنند.

ولی اداره گمرك بااین بازدید موافقت نکرد زیرا عقیده داشت که باید نمایندگان شرکت کشتی‌رانی مربوطه ـ اطاق بازرگانی و نماینده دادستان تهران و یك سفارت خارجی دراین بازدید حضور داشته باشند.

در امریکا

آقایان برت رئیس سابق‌اسکاتلند یارد ورئیس فعلی اداره آگاهی بیمه‌های انگلیس وریبن که ازطرف شرکت‌های بیمه بایران آمده بودند اکنون در امریکا هستند و با اطلاعاتی که در تهران‌بدست‌آورده‌اند مقدمات تحویل دونفر متهمین را فراهم میسازند.

این دونفر متهم می باشند که‌در امریکا مقدمات این کلاهبرداری را فراهم کرده‌اند و عامل اصلی‌این کلاهبرداری میباشند.

فروشگاههای بزرك وقیمت‌ها

نقش فروشگاهها درتنزل وتثبیت قیمتها ـ فروشگاههای بزرك نظیر فروشگاه فردوسی‌مانع‌کار خرده‌فروشیهانمیشود

انتشار گزارش هیئت عامل بانك ملی ایران به مجمع عمومی بانك در خرداد سال جاری یکبار دیگر نشان داد که قیمت ها رو بترقی است و برای جلو گیری از آن تدابیر منطقی باید اتخاذ شود . ایجاد فروشگاههای بزرك برای تامین تمام یا قسمتی از احتیاجات مردم در همه جا یکی از راههای کنترل و حتی تعدیل قیمت هامحسوب میشود و فعلا نیز شهرداری دست بکار تاسیس فروشگاههای بزرك خوار بار زده است .

هم‌اکنون که‌فروشگاه فردوسی که‌نیمی از سهام آن متعلق بدولت وکارمندان دولت است مشغول کار است وفعلا این فروشگاه از حیث عظمت وتعداد اقلام کالاهائی که بمعرض فروش گذاشته نه تنها در ایران بلکه در خاورمیانه بی‌نظیراست زیرا هم‌اکنون متجاوز از دوازده هزار نوع کالای مختلف و مورد نیاز مردم در این فروشگاه بمردم عرضه میشود .

فروشگاه فردوسی و نظایر آن تا چه حد می توانند مفید واقع شوند؟ واصولا بچه صورت باید اداره شوند تانتایج نیکوتر از کار آنها بنفع مردم گرفته شود .

آنچه مسلم است فکر تاسیس فروشگاههای بزرك باید تقویت شود و شرایط و تسهیلات لازم برای کار آنها فراهم گردد چون‌قیمت ثابت» فروشگاهها همواره یکی از سد های قابل توجه در مقابل‌افزایش قیمت هاست و ما در سال های‌آینده به سد های بیشتری از این نوع احتیاج داریم .

این نکته را شاهنشاه نیز درهنگام افتتاح فروشگاه در پایان باز دید از غرفه های فروشگاه ضمن ابراز رضایت از کار مسئولین فروشگاه متذکر شدند .

طی این مقاله که توسط یکی از خبرنگاران اقتصادی اطلاعات تهیه شده ودر چند شماره متوالی منتشر خواهد شد سعی میشود نتایج ایجاد فروشگاههای بزرك بطور ساده و مختصر وهمچنین موانع و اشکال های گوناگونی که در راه ایجاد و کار این فروشگاهها موجود است بررسی شود .

برای این بررسی‌نیز وضع‌فروشگاه فردوسی که یك فروشگاه بزرك نظیر فروشگاههای بزرك دنیا ست مطالعه شده و موانع و اشکالاتی که ذکر میشود چیزی است که عملا در کار فروشگاه مزبور دیده شده و اگر به آن توجه نشود نه تنها در کار فروشگاههای جدید در

بقیه درصفحه ۱۱

بقیه اخبار اقتصادی درصفحه یازدهم

آگهی تشکیل مجمع عمومی

مجمع‌عمومی عادی سالیانه شرکت سهامی نساجی‌پارس تهران روز سه‌شنبه ۲۵خرداد ماه ۱۳۳۸ساعت ۶ بعدازظهردرمحل شرکت‌واقع درسرای فردوسی تشکیل میشود از دارندگان سهام تقاضا میشود طبق ماده ۴۰اساسنامه برای اخذ ورقه ورودیه بدفتر شرکت مراجعه و درجلسه نامبرده شرکت فرمایند .ـ

دستور جلسه

۱ـگزارش هیئت مدیره وباز رسما .
۲ـ رسیدگی وتصویب ترازنامه سال ۱۳۳۷
۳ـانتخاب دونفر بازرس
۴ـشور درخط مشی سال‌جاری وتصویب اعتبارات‌لازمه برای‌هزینه شرکت درسال ۱۳۳۸

هیئت مدیره شرکت سهامی نساجی پارس تهران
آـ۶۱۴۵

آگهی انتخاب یکنفر عضو وپرداخت بقیه تعهد سرمایه شرکت سهامی کوروش که باسرمایه ده میلیون وبیست هزار ریال ۳۴٪ پرداخت بشماره ۶۰۰۱ ثبت رسیده

طبق دو فقره نامه مورخه ۳۸٫۳٫۱ شرکت سهامی کوروش مبلغ ۶۶۱۳۲۰۰ریال‌بابت ۶۶٪ سرمایه تعهدی شرکت پرداخت شده ودراختیار هیئت مدیره شرکت میباشد وبرابر صورتجلسه هیئت مدیره مورخه یکم خرداد ۳۸ آقای احمدپور صادقی عضو علی البدل شرکت بجای آقای حسن کورس بسمت عضو اصلی هیئت مدیره برای بقیه مدت انتخاب شده وحق امضاء کمافی السابق با هر یك از سه نفر اعضاء اصلی بتنهائی با مهر شرکت خواهد بود .

رئیس اداره ثبت شرکتها وعلائم تجارتی واختراعات ـ مهدی نراقی
آـ۶۱۸۹

علامت ثبت شده شماره ۸ و ۱۰۸ مرغوب‌ترین کودری آلمان
فروش بازار سه‌دالان ملك
آـ ۶۰۸۹ «مؤسسه‌خروس»

CRESCENT LINE

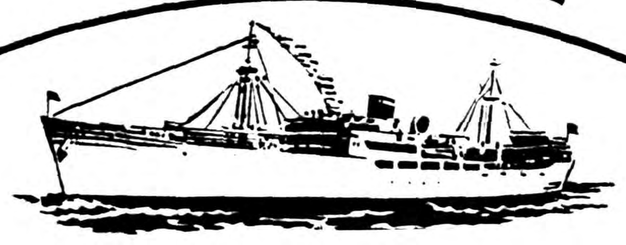

تاریخ ورود کشتی‌های کمپانی

کرسنت لاین امریکا

به‌بندر خرمشهر برای تخلیه کالاهای وارداتی وبارگیری کالاهای صادراتی

سرویس اتلانتیك‌شمالی وخلیج

NORTH ATLANTIC & GULF SERVICE

کشتی کورناس	KVERNAAS	۱۹خرداد (ده ژوئن)
کشتی کیك‌مالکولم	KING MALCOLM	۵تیر (۲۷ژوئن)
کشتی بارون‌گلنکونر	BARON GLENCONNER	۲۶ تیر (۱۸ژوئیه)

سرویس بنادر دور امریکا

GREAT LAKES SERVICE

کشتی تندربرد	THUNDERBIRD	۲ مرداد (۲۵ ژوئیه)
کشتی کنکوردیا	CONCORDIA	۷ مرداد (۳۰ ژوئیه)

نمایندگی کل در ایران

بازرگانی حاجی سیدحسن احمدزاده وپسران ـ خرمشهر ـ قسمت کشتیرانی

شعبه : تهران ـ خیابان شاهرضا ـ مقابل لاله‌زارنو کاشی شماره ۹۴۸

تلفن ۴۵۷۹۲ ـ ۶۹۳۴۲ ـ ۲۰۴۳۷

آـ ۷۵۱۰

فاکوپا

انواع خانه های بیمه عمر

به چهارنوع تقسیم میشود- چرا برای نام نویسی درحساب بیمه عمر مخصوص مسکن میبایست پیش قسط پرداخت؟- اگرکسی شرایط شرکت بیمه را قبول نکندمیتواند سپرده خودرا باسود صدی چهار پس بگیرد

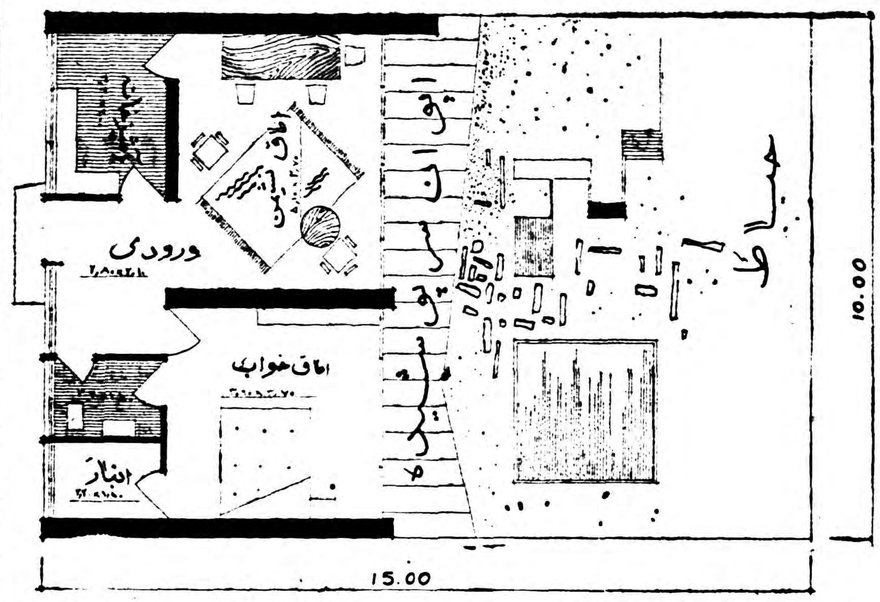

نقشه ساختمان یکی از خانه‌های گروه اول که یك خانه دواطاقه بایك اطاق خواب میباشدکه در۱۵۰مترمربع زمین و۶۵ متر مربع زیر بنا ساخته میشود

بقیه ازصفحه اول

ازهجوم داوطلبان غیر حقیقی جلوگیری شود ونیزحقوق داوطلبان حقیقی ضایع نشود و کسانی‌بشرکت مراجعه کنند که‌واقعا قصدبیمه‌شدن داشته باشند تصمیم گرفته شده‌است که‌داوطلبان قبل ازتسلیم اظهارنامه به‌متصدی ثبت‌ببانك بیمه مراجعه وسپرده ای متناسب بانوع خانه‌در خواستی پرداخت وقبض آنراضمیمه اظهارنامه بکنند و از متصدی ثبت رسید دریافت نمایند .

مبلغی که بدین ترتیب پرداخت می شود با بهره صدی چهار در صورت قبول شرایط و امضای قرارداد بیمه بحساب اقساط اولیه بیمه شده منظور خواهد شد ودر صورتیکه داوطلبی در معاینه‌پزشکی مردود شود می‌تواند بعنوان یك خریدار اقساطی از خانه های شرکت خریداری کند و یا اگر شرایط پیشنهادی شرکت را قبول نداشته باشد می تواند مبلغ سپرده را با بهره صدی چهار در سال پس بگیرد .

داوطلبان میتوانند خانه ای از میان یکی از چهار گروه برحسب استطاعت و احتیاج خود انتخاب نمایند و سپرده آنرا که ده هزار ریال برای خانه های گروه اول و بیست هزار ریال برای‌خانه‌های گروه دوم و سی هزار ریال برای خانه های گروه سوم وچهل هزار ریال برای خانه های گروه چهارم میباشد.بحساب مخصوص بانك‌بیمه پرداخت نمایند .

مشخصات خانه ها

مشخصات خانه ها براساس نقشه‌هائی که تنظیم شده باکم و بیش‌تغییراتی از اینقرار خواهد بود .

خانه های گروه اول دارای دو اطاق مسکونی باکنتور برق ولوله آب و دوش و آشپزخانه و انبار و حیاط بوده مساحت‌زیر بنا تقریبا ۶۰ متر مربع و مساحت حیاط آن ۹۰ متر مربع خواهد بود که جمعا ۱۵۰ متر مربع خواهد شد .

خانه های گروه دوم دارای سه اطاق مسکونی با ورودی و کنتور برق ولوله آب و دوش وآشپزخانه و انبار و حیاط بوده‌و مساحت زیر بنای آن تقریبا ۹۰ متر مربع و مساحت حیاط ۱۳۵ متر مربع و جمعا ۲۲۵ متر مربع خواهد بود.

خانه های گروه سوم دارای چهار اطاق مسکونی باورودی و اطاق خدمتگزار و حمام و انبار وصندوق خانه و باغچه که مساحت زیر بنای آن بطور تقریب ۱۴۰ متر و مساحت باغچه ۲۱۰ متر مربع جمعا ۳۵۰ متر مربع خواهد بود.

خانه های گروه چهارم دارای‌پنج اطاق مسکونی ودواطاق خدمتگزار با دو حمام و آشپزخانه و انبار و صندوقخانه و محل برای گذاردن اتومبیل و حیاط و باغچه خواهد بود. مساحت زیر بنا تقریبا۲۰۰ متر مربع مساحت‌حیاط و باغچه۳۰۰ متر مربع خواهد بود که جمعا ۵۰۰ متر مربع خواهد بود .

نقشه ای که از نظر خوانندگان میگذرد مربوط بیك نمونه خانه دو اطاقی‌بایك اطاق خواب میباشد که در زمینی بوسعت ۱۵۰مترمربع ساخته میشود وزیر بنای آن ۶۵ متر مربع میباشد و در قسمت‌جلوی آن یك ایوان سرتاسری زیباساخته میشود .

برای گروه اول چند نوع نقشه تهیه شده که انتخاب آنها بابیمه گزار خواهد بود .

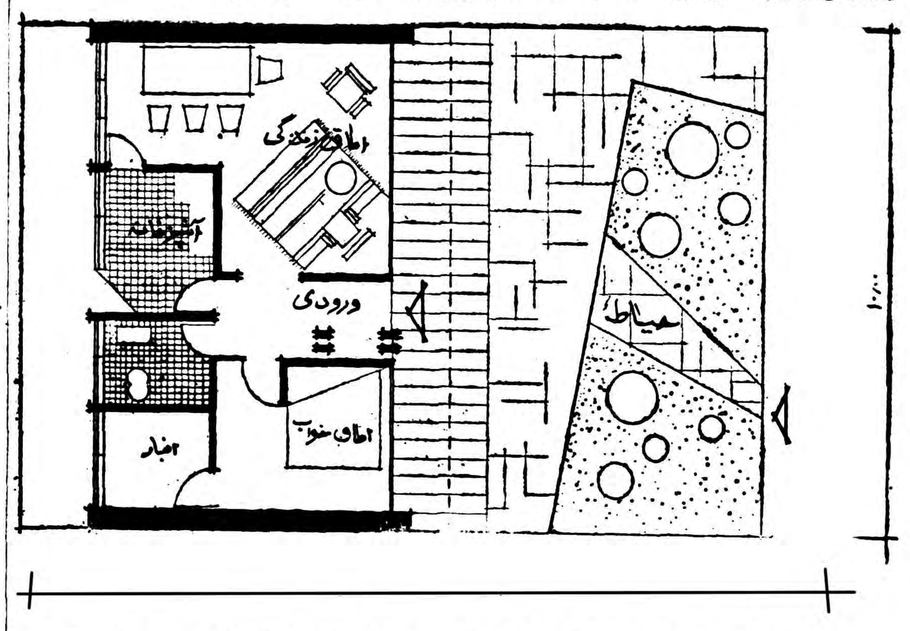

یك نقشه دیگر از یك‌خانه دواطاقی بایك اطاق خواب از گروه اول که با۶۰متر مربع‌زیر بنا و در ۱۵۰ متر مربع ساخته میشود

طرح جدید برای وصول مالیات املاك مزروعی

این طرح که از طرف آقای وزیر کشاورزی تهیه شده براساس وصول مالیات از همه وبنحو عادلانه قرار دارد - مالیات املاك مزروعی بنحو تصاعدی دریافت خواهد شد - اگر مامورین ویا مؤدیان تخلف کنند بحبس محکوم خواهند شد مالیات املاك باید در دیماه هرسال پرداخت شود

در شماره امروز خلاصه طرح آقای وزیر کشاورزی را که برای وصول مالیات املاك مزروعی‌تهیه شده است بنظر خوانندگان‌رساندیم

وزارت کشاورزی که مامورممیزی املاك مزروعی شده است در نظر دارد با وسائل مدرن ممیزی راانجام دهد وطرحی که از طرف وزارت کشاورزی تهیه شده‌پس از مطالعه وتصویب شورای عالی مالی تنظیم خواهد شد .

طرح لایحه جدید مالیات‌براملاك مزروعی که درشورای عالی مالی مطرح است درزیر بنظر خوانندگان میرسد .

هدف طرح -هدف این طرح وصول مالیات از تمام‌املاك مزروعی باهزینه کم وباروش آماری است .

موضوع طرح -برای وصول‌مالیات دونکته باید در نظر گرفته شود.

الف -کلیه مودیان بایدمالیات بدهند .

ب-روشی تعیین شود که مالیات عادلانه اخذشود .

طبق مطالعاتی که بعمل آمده‌است هردو عامل فوق عواملی هستند که در وضع فعلی کار در مورد وصول مالیات از املاك مزروعی قابل‌مطالعه وتامل میباشند ودر صورتیکه طرحی تهیه گردد این اصول را حتماباید داشته باشد .

برای اجرای این طرح دو نکته باید مورد توجه قرار گیرد .

اولا لازم است اطلاعات لازم از مشخصات قراء کشور تهیه شودو باید از منابع مختلف مانند وزارت کشاورزی -وزارت صنایع -بانك کشاورزی -بانك ملی-ادارات‌مختلف نقشه‌برداری استفاده شود -وبعد از مطالعه های نقشه های موجود کاملترین نقشه وآمار استخراج گردد ودر دفتر ثبت شود .

ثانیا برای اجرای مرحله دوم که مرحله کنترل آمارهای اظهارنامه های مالیاتی است تمام جمعیت‌دهات برحسب جمعیت‌بطبقات‌مختلف‌تقسیم میشود :

دهات تا پنجاه نفر -۵۱ تا صدنفر ۱۰۰-۲۰۰ نفر -۲۰۰ تا ۵۰۰ نفر ۵۰۰ تا ۱۰۰۰ نفر ودهات از هزار نفر ببالا ویا در صورت لزوم بچند طبقه تقسیم می‌شوند . سپس باید دهات را از حیث کوهستانی وجلگه بودن -آبی یا دیمی بودن و سایر عوامل که در تغییر عایدات املاك تاثیر دارند تقسیم نمود .

اگر فرضا تعداد دهات بین ۵۰ تا صد نفری ده هزار باشد این ده‌هزار ده به چند گروه تقسیم میگردد .

چون میزان در آمد هر گروه صد در صد مساوی نیست‌بر حسب‌مقدار وورایانس آنها تعداد نمونه‌هائی که انتخاب میشود بطور تخمینی خواهد بود ولازم است این تخمین ۹۵ در صد اطمینان بخش باشد سپس این نمونه ها تعیین و ممیزی آنهاشروع خواهد شد .

نتایج حاصله از کنترل

۱-اگر اظهارنامه ای که مالك تنظیم کرده وباداره مالیات محل‌خود تسلیم نموده است مطابق‌باواقع‌نباشد یا در تنظیم آن سوء نیتی بکاربرده باشد مالك مورد تعقیب قرارخواهد گرفت .

۲-با استفاده از آمار حاصله بین دو یا چند عامل کشاورزی که‌بررسی وتجربه ما ارتباط ریاضی آنها را نشان خواهد داد نوع ومشخصات ودرآمد نمونه ها محاسبه و تعیین میشود .

با استفاده از این معادله ریاضی (آگرسیون) ورسم منحنی آن‌قادر خواهیم بود وضع سایر دهات هر گروه را بررسی کرده ومیزان‌درآمد کشاورزی آن را تعیین وبادردست داشتن این رقم نسبت به کنترل‌اظهار نامه های آنها اقدام ودر صورتی‌که تفاوت فاحشی بین اطلاعات داده‌شده از طرف مالك واطلاعاتی که‌محاسبه نشان میدهد موجود باشد بااطمینان ۹۵ درصد بمالکین ابلاغ خواهدشد در ظرف مدت کوتاهی که‌تعیین‌می شود باداره دارائی مراجعه و برای تصحیح اظهار نامه‌ها اقدام کنندو در غیراینصورت قراء آنها کنترل ومشمول جریمه ومجازات قانونی خواهند بود .

نظریه راجع بقانون مالیات‌مزروعی

طرح مزبور دراینجا پس‌از بررسی قانون فعلی مالیات براملاك مزروعی تشریح وضع وصول مالیات مزروعی برای آنکه دو اصل وصول ازکلیه مودیان‌و وصول عادلانه مالیات‌مراعات شود پیشنهاد های زیر را مطرح میکند :

۱-هرکس از زراعت یا باغ یادام داری تحصیل عایدی کند بایدمکلف شود که‌در هرسال اظهارنامه‌ای‌تنظیم وباداره دارائی محل تسلیم سازد .

دراین اظهار نامه باید عایداتی که ازاین راه تحصیل می‌نماید و میزان دارائی خویش‌را تعیین کند .

۲-بمجرد آنکه مودی اظهار نامه مالیاتی خویش را تنظیم و تسلیم اداره دارائی محل نمود بلافاصله‌باید مالیات معینی که‌در اظهار نامه خود تعیین کرده‌است ببانك‌یا اداره‌دارائی محل بادریافت قبض رسید بپردازد.

۳- دولت حق دارد هرملکی راکه لازم بداند مورد ممیزی مالیاتی قرار دهد ودر صورتیکه پس‌از بررسی معلوم شود مودی اظهارنامه خودرا برخلاف واقع ویا باسوء نیت تنظیم نموده‌است صاحب ملك رابحبس و جریمه نقدی محکوم میکند

۴ -تجدید نظر آرائی که‌متخصصین تعیین عوائدداده‌اند بوسیله‌متخصصین دیگری که دولت تعیین می‌نمایدبعمل خواهد آمد .

۵ -مالیات باید تصاعدی باشد .

طرح مزبور سپس پیشنهاد میکند که‌لایحه‌ای بمنظور اصلاح ماده ۱۰ قانون مالیات بردرآمد فروردین‌ماه ۱۳۳۵ بشرح زیر تهیه و بمجلس تقدیم گردد :

ماده ۱۰ اصلاحی پیشنهادی

از اول سال ۳۸ ببعد مالیات‌املاك مزروعی براساس مجموع درآمدهای مالکانه مالك در تمام کشور به طور تصاعدی دریافت خواهد شد .مالکین این قبیل‌املاك که‌درآمد ویژه‌سالیانه آنها از ۴۸ هزار ریال تجاوز نماید موظفند همه‌ساله در ظرف یکماه پس از برداشت محصول شتوی اظهارنامه مالیاتی خودرا باتعیین مقدار درآمد ملك یا احشام باذکر مساحت‌اراضی تحت کشت وباغات و جنگل ومراتع ومیزان آب اعم از قنات و چشمه و چاه ورودخانه واراضی بایر بتفکیك هریك از منابع درآمد واراضی طبق اوراق چاپی که‌در اختیار ادارات‌دارائی وبخشداری محل می‌باشد تنظیم و بادارات دارائی محل تسلیم ومالیات خودرا براساس آن تاقبل از دیماه هرسال بماخذ نرخ مقرر درماده ۷ قانون اصلاح مالیات بردرآمد مصوب سال ۱۳۳۷ بادارات دارائی پرداخت نمایند . برای‌عدم تسلیم اظهارنامه ویا تسلیم اظهار-نامه خلاف‌واقع یاگزارش خلاف جرائمی بشرح‌زیر تعلق‌خواهدگرفت:

۱- درصورت عدم تسلیم اظهارنامه وعدم پرداخت مالیات در موعدمقرره علاوه بر ۵۰درصد جریمه‌نقدی‌مودی بحبس تادیبی از۴ماه‌تا۲سال محکوم خواهد شد .

۲-درمورد اظهار نامه اگرمبلغ آن‌کم باشد درصورتی که‌در ظرف یکماه تصحیح گردد ۵۰درصد اگر دراین‌مدت تصحیح نگردد جرائم عدم تسلیم اظهارنامه به‌مودی تعلق می‌گیرد .

۳-ماموریکه گزارش خلاف واقع دهد بحبس تادیبی از ۴ماه تا ۲سال محکوم خواهد شد

تبصره ۱- ممیزی بوسیله هیئت سه‌نفری که‌از طرف‌وزارت دارائی تعیین میشود بعمل میآید ووزارت دارائی مکلف می‌باشد ۱۵ روزقبل ازاقدام بممیزی مراتب رادر هر آبادی به‌اطلاع عموم‌برساند.

تبصره ۲- زیان دیرکرد مالیات املاك‌مزروعی ۱٫۵درصدخواهد بود.

تبصره ۳- نرخ‌اجناس مالیاتی در صورتیکه این اجناس از طرف دولت خریداری شود نرخ خرید دولت در محل میباشد . در غیراین صورت درمرکز شهرستان کمیسیونی مرکب از فرماندار یا نماینده او و رئیس اداره کشاورزی یا نماینده او ورئیس دارائی ورئیس بانك و یکی از معتمدین محل بانتخاب فرماندار نرخ را تعیین میکنند .

تبصره ۴- ممیزی عایدات خالص را با توجه به مخارجی که مالك معتقد است برای بدست آوردن محصول بعهده دارد تعیین مینمایند مخارج عمران جزء مخارج بدست آوردن محصول محسوب‌نمیگردد.

تبصره ۵-بقایای مالیاتی تا آخر سال ۳۷ طبق قانون مصوبه‌فروردین سال ۳۵ وصول خواهد شد و چنان چه بعلت شکایت مودیان ازسنگینی مالیات جزء جمعی ویااختلافات‌دیگر که در پرونده منعکس است تاتاریخ تصویب این قانون تسویه‌نشده باشد از لحاظ رسیدگی وپرداخت مالیات مشمول مقررات تبصره ۱۲ ماده۱۰ قانون مزبور خواهد بود .

تبصره ۶-مزارع و باغات جدید-الاحداث از تاریخ تاسیس تاپنج‌سال از پرداخت مالیات معاف است و مالکین موظفند که در اظهارنامه تسلیمی مشخصات این قبیل املاك را تعیین و تقاضای رسیدگی‌ومعاینه محلی بکنند ،وزارت دارائی اگر لازم بداند وسیله مالکین اقدام به ممیزی املاك مزبور خواهدنمود.

تبصره ۷-در مواردی که در آمد ملکی بعلت بروز آفت یا بعلت یا حوادث غیر مترقبه دیگر کاهش حاصل کند مالك می‌تواند قبل از برداشت محصول تقاضای رسیدگی و تخفیف مالیاتی بکند .وزارت‌دارائی در صورتیکه لازم‌بداندقبل‌ازبرداشت محصول شتوی وصیفی وسر درختی باظهارات مالك رسیدگی و وضع محصول شتوی وصیفی‌و سردرختی ومراتع‌را تعیین میکند ،خساراتیکه صدی بیست از کل محصول راکم نکند باعث تخفیف نخواهد شد .

تبصره ۸-درآمدی که در نتیجه ایجاد تلمبه وساختمان سد یانهرو حفر قنات جدید وچاه عمیق‌بخرج مالك از این ببعد در املاك مزروعی بدست آید تا مدت پنج سال از تاریخ بهره‌برداری ازپرداخت مالیات معاف بوده ومالکین این قبیل املاك مکلفند تاریخ‌شروع بایجادتاسیسات مزبور وبهره برداری آن را قبلا باداره دارائی اطلاع دهند وادارات دارائی مکلفند بوصول اعلام‌بهره-برداری هیئتی را که مرکب ازسه نفر خواهد بود تعیین وبمحل اعزام دارند مخارج بازدید و معاینه تاسیسات بعهده مالك خواهدبود.

آگهی تشکیل مجمع عمومی

مجمع عمومی بطور فوق‌العاده شرکت سهامی پارس‌تهران‌روزچهارشنبه محدود تهران روز سه‌شنبه ۲۵خردادماه ۱۳۳۸ساعت ۵بعداز ظهر درمحل شرکت واقع‌درسرای فردوس تشکیل میشود ازدارندگان سهام تقاضا میشود طبق ماده ۴۰اساسنامه برای اخذورقه ورودیه‌بدفتر شرکت مراجعه ودرجلسه نامبرده شرکت فرمایند .

دستور جلسه

۱-گزارش هیئت‌مدیره وبازرسها .

۲-رسیدگی و تصویب ترازنامه سال ۳۷

۳-انتخاب دونفر بازرس

۴-شور درخط مشی سال جاری و تصویب اعتبارات لازمه برای‌هزینه شرکت درسال ۱۳۳۸.

هیئت‌مدیره شرکت سهامی ریسمانریسی سمنان محدود تهران

آ-۴۱۴۹۰

قهوه حاضر مکافینو - ابزخالص
عالیترین قهوه سویس
مطبوع ، مقوی ،
نشاط آور

Optalidon
اپطالیدن ساندوز محصول سویس

آگهی دعوت مجمع عمومی عادی شرکت سهامی سومیرك

مجمع‌عمومی عادی شرکت سهامی‌سومیرك روزپنجشنبه ۲۷خرداد ماه ۱۳۳۸ درساعت ۹صبح درمحل‌شرکت واقع درخیابان فردوسی - مقابل بانك ملی ساختمان امینی تشکیل خواهد شد .

دستور جلسه :

۱-استماع وتصویب گزارش سالیانه هیئت مدیره .

۲- استماع وتصویب گزارش سالیانه بازرسان .

۳-رسیدگی وتصویب ترازنامه وحساب سود وزیان شرکت در سال ۱۳۳۷

۴- تعیین میزان وطرز پاداش مدیران وبازرسان .

ازآقایان سهامداران دعوت میشود که‌درروز وساعت مقررشخصا یابوسیله نماینده درمجمع فوق‌حضور بهمرسانند .

آ-۶۱۶۳ هیئت مدیره شرکت‌سهامی سومیرك .

Toray

درموقع خرید دقت کنید ! چطور ؟
همیشه بهترین نوع را بخرید

مارك آمیلان

نخ نایلون تابیده — نخ کرکی نایلون
نخ‌رشته‌ای نایلون — نخ‌چین‌دارنایلون

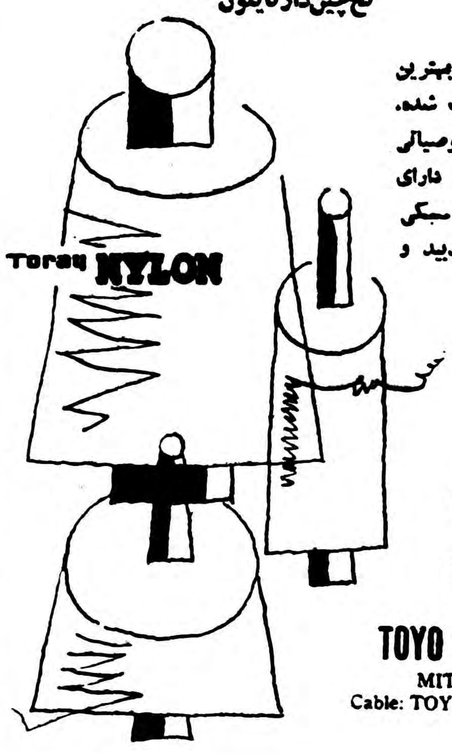

توجه صاحبان صنایع برای تهیه بهترین جنس به‌نخهای فوق‌الذکر معطوف شده. هرچند که هرنخی دارای خصوصیاتی است ولی نخهای مارك امیلان دارای مزایای زیر میباشد . نرمی و سبکی وزن - استحکام فوق‌العاده- ضدبید و ضد کپك بودن .

شما از فرستادن پرسش‌نامه‌های خود برای ماسود خواهیدبرد وما از معرفی شما به صادرکنندگان مورد اطمینان خوشحال خواهیم‌شد

TOYO RAYON COMPANY, LTD.
MITSUI BLDG., OSAKA, JAPAN
Cable: TOYORAYON OSAKA Established. 1926

B1368-B

آ- ۷۶۲۸

فروشگاههای بزرك

بقیه از صفحه دهم

صورت تشکیل ایجاد اشکال خواهد کرد بلکه اصولا مانع تشکیل فروشگاههای بزرك دیگر خواهد شد .

مامایلیم نظایر فروشگاه فردوسی مانند تمام کشور های مترقی نه‌تنها در پایتخت بلکه در تمام شهر های بزرك دایر شود . از لحاظ تقویت این فکر اگر خوانندگان محترم نیز نظریاتی داشته باشند و برای ما ارسال دارند قسمت اقتصادی روزنامه اطلاعات آنهارا از نظرروشن شدن ذهن سایر خوانندگان منتشر خواهد کرد .

قیمت ثابت

عرضه کالا با «قیمت ثابت»مهمترین واولین هدف و وظیفه فروشگاه‌بزرك محسوب می شود بعبارت دیگر کالا های فروشگاه باید با قیمت ثابت وبا توجه به ارزش واقعی آنها به خریداران عرضه شود . ثابت بودن قیمت‌ها در فروشگاه های بزرك دو اثر عمده برسطح قیمت‌ها دارد ونیز دو اثر در خریدار ایجاد میکند

اولا یك فروشگاه بزرك بواسطه امکاناتی که برایش فراهم است‌می تواند خیلی زودتر از فصل ودرموقع مقتضی باقیمت مناسب جنس تهیه کند واین یکی‌از وظائف اوست ولی قیمت کالائی مثلا قیمت یك دست لباس مردانه یایك زیرپوش زنانه در تمام سال ثابت بودببینیم چه‌وضعی پیدا میشود .

میدانیم که لباس مردانه‌یازیرپوش مزبور در فروشگاههای‌دیگر وباقیمت های مختلف بمعرض فروش گذاشته شده‌است واز لحاظ تاثیر برسطح قیمت‌ها قیمت ثابت فروشگاه بزرك از یکطرف مانع میشود که فروشگاه های کوچك دیگر قیمت‌هارا ازسطح قیمت فروشگاه بالاتربرند زیرابرای آنها مقرون بصرفه نیست واز جانب دیگر سبب میشودکه همین‌فروشگاه های کوچك برای رقابت بافروشگاه سطح مرغوبیت کالای خودرا برای رقابت باکالای فروشگاه بالا ببرندو باز برای رقابت سطح قیمت‌های‌خود راپائین‌تراز فروشگاه نگهدارند .

بدین ترتیب فروشگاه‌بزرگی نظیر فروشگاه فردوسی نمیتواند مانع کار فروشگاههای کوچك بشود بلکه یك عامل پیشرفت دهنده برای آنها محسوب میشود ویك «کنترل» غیر مستقیم برسطح قیمت ها دارد واگر چند فروشگاه بزرك نظیر فروشگاه فردوسی در تهران باشند بخوبی قادرند که عملا کنترل قیمت‌ها رادر دست بگیرند واگر مصلحت عمومی ومصالح‌مردم‌ایجاب کند .میتوانندسطح قیمت هارا پائین بیاورند ویادر موقع خود از ترقی قیمت‌ها جلوگیری کنند

واما در مورد خریدار -قیمت های ثابت فروشگاه بزرك در خریدار ایجاد اطمینان میکند ومی‌داند در کمترین مدت از میان انواع مختلف یك کالا در فروشگاه بزرك جنس مورد نظر خودرا خواهد یافت وقیمت این کالانیز در تمام فصل سال ثابت است مرغوبیت جنس فروشگاه و اعتماد به‌آن تردید خریدار را در خرید از بین میبرد واووقتی از فروشگاه خارج میشود می‌داند کالائی خریده که مطابق میل اوست ،مرغوب است ودر مورد قیمت نیزبوی اجحاف نشده است .

بقیه دارد

آگهی ثبت‌نام درهنرستان عالی موسیقی

هنرستانعالی موسیقی برای کلاسهای ابتدائی ودوره اول متوسطه هنرجو میپذیرد .

هنرجویان علاوه بردروس عمومی که دردبستانها ودبیرستانهای دولتی تدریس میشود دروس سلفژ- تئوری- دیکته موسیقی ویك ساز رانیز فرامیگیرند رارزش کارنامه های دوره ابتدائی ودوره اول متوسطه مانند کارنامه های سایر دبستانها ودبیرستانها میباشد .

داوطلبان می‌توانند برای ثبت نام ازاول خردادماه ۳۸ الی۲۵خرداد همه روزه غیرازایام تعطیل ازساعت ۸٫۵ صبح‌الی ظهربدفترهنرستانعالی موسیقی واقع درخیابان ارفع مراجعه نمایند . ۱-۵ آ-۷۱۷۲

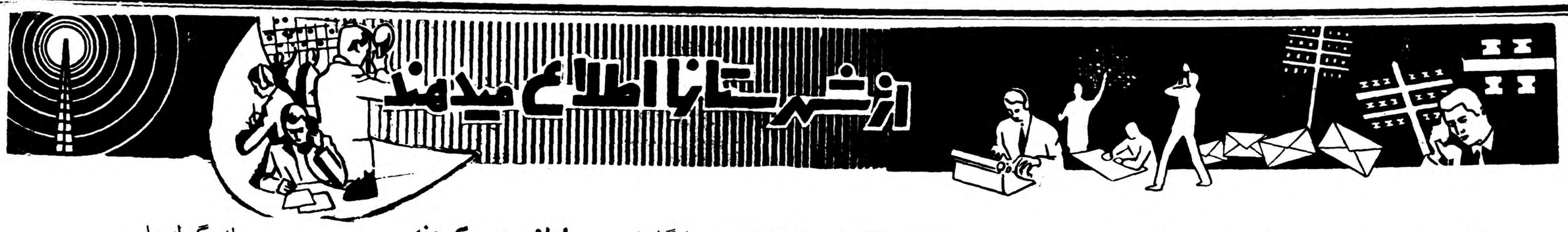

دوجزیره متحرك درکارون

مقامات عراقی بتوقف این دوجزیره متحرك درخسروآباد اعتراض داشتند

برروی این دوجزیره دستگاههای حفاری چاه‌نفت نصب‌شده

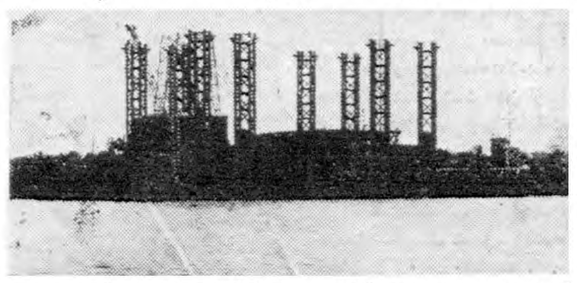

یکی‌از دوجزیره متحرك که درساحل کارون لنگر انداخته‌درعکس بالا دیده میشود دستگاههای حفاری که در روی جزیره متحرك مزبور نصب گردیده بخوبی نمایان است

ازخرمشهر خبرنگار ما گزارش میدهد دوروز قبل دوجزیره متحرك متعلق بشرکت پان‌آمریکن که‌هنوز ساختمان آنها تکمیل‌نشده بود وارد آبهای ایران درخلیج‌فارس گردیدند این دوجزیره متحرك‌بنام «دلانك۱» ودلانك۲ که از امریکا بطرف آبهای ایران‌حرکت کرده بودند میخواستنددربندر «خسروآباد» که‌یك بندر شرکت نفت‌درنزدیکی آبادان است‌لنگربیاندازند تادرآنجا ساختمان آنها تکمیل گردد .ولی‌ چون بندر خسروآباد درست‌مقابل بندر «فاو» درعراق‌قراردارد ومقامات عراقی بتوقف این دوجزیره متحرك دربرابر بندر «فاو» اعتراض‌داشتند باینجهت دوجزیره«دلانك۱»ودلانك۲ بطرف خرمشهر حرکت کردند . دو جزیره متحرك مزبور بااینکه عملیات ساختمانی آنهاهنوز تکمیل نشده بود نسبتا بزرك بنظر میرسید وباینجهت برای ورود به‌شط کارون تردید داشتندسرانجام بوسیله‌ناخدا بهروز راهنمای اداره بندر خرمشهر دو جزیره متحرك به‌شط کارون راهنمائی گردیدند . هم‌اکنون‌این دوجزیره متحرك که‌هنوز ساختمان آنها تکمیل نشده درشط کارون لنگر انداخته‌وکارکنان آنهامشغول تکمیل ساختمان آنها میباشند . هریك ازاین‌دوجزیره دارای ۱۹۰ پا عرض ، ۱۴۴پا عمق‌و ۱۴پاارتفاع میباشند درروی هریك‌ازاین دو جزیره متحرك‌درحدود ۸۰پالوله‌های متعدد ودودستگاه‌موتور قوی بمنظور حفاری درقعر دریا نصب‌گردیده است بایدگفت این‌دوجزیره متحرك که‌دستگاههای حفاری برروی آن نصب شده است برای حفرچاههای نفت درخلیج فارس‌بکار خواهدرفت.

اولین کلنك ساختمان درمانگاه

هزینه ساختمان یك‌دبیرستان وجاده شوسه را مردم‌میپردازند

چندروزقبل طی‌مراسمی‌اولین کلنك ساختمان‌یك درمانگاه درقریهٔ «شال» ازتوابع قزوین بزمین‌زده شد هزینهٔ ساختمان این درمانگاه رااهالی قریهٔ مزبور پرداخت میکنند وعلاوه‌برآن مردم قریهٔ «شال» تعهد کرده‌اند که‌هزینهٔ ساختمان یك دبیرستان رانیز که‌درقریهٔ مزبور ساخته خواهد شد بپردازند همت اهالی این قریه بحدی بلنداست‌که برای ایجاد راه شوسه قریه‌هم وارد مذاکره شده‌وپرداخت نیمی‌ازهزینهٔ راهسازی را نیز بعهده گرفته‌اند .درمراسم زدن اولین کلنك ساختمان درمانگاه قریهٔ شال آقایان یارافشار نماینده مجلس شورای‌ملی وفرماندارقزوین وعده زیادی ازرؤسای دوایر دولتی این شهرستان حضورداشتند .

اعلام جرم کردند

خبرنگار ما از ورامین مینویسد براثر اعلام جرم و شکایت عده‌ای از اهالی ورامین علیه‌سوء استفاده های انجمن که چندروز قبل‌بازرس اعزامی وزارت کشور وارد ورامین شد .

بازرس مزبور پس ازبررسی‌پرونده های مربوطه و کشف سوءاستفاده های زیاد بطهران مراجعت کرد تا جریان رابدیوان کیفر گزارش دهد .

یك گرگ‌هار

شبانه دونفر را مجروح کرد واز پای درآمد

طبق گزارش خبرنگارما از شهرکرد سه شب قبل عباس یوسفی هفتاد ساله و بیژن یوسفی هفت ساله هنگامیکه ازیکی ازکوچه های شهر کرد عبور میکردند مورد حملهٔ گرگ هاری قرار گرفتند و مجروح شدند .

مجروحین بلافاصله بوسیله آمبولانس‌بهداری برای معالجه باصفهان اعزام گردیدند تابهر وسیله که ممکن است آنها رابتهران اعزام دارند .

گرگ هار نیز بوسیله مامورین ژاندارمری شهر کرد از پای درآمد سرگرگ مزبور راباصفهان ارسال داشته ولاشه‌اش را سوزانیدند .

با تبدیل دهستان رامسر به‌بخش

اولین جلسه شورای بخش تشکیل گردید

با تبدیل‌قصبه‌رامسر به بخش،چندروز قبل‌اولین جلسه شورای بخش رامسر با حضور آقای اکبر فرماندار شهسوار ،محمد مخبر بخشدار وروسای ادارات رامسر تشکیل شد.

ابتداء آقای فرماندار ضمن اظهار مطالبی در مورد وظایف شورای بخش از اقدامات آقای ذوالفقاری استاندار استان دوم که تبدیل قصبه رامسر به‌بخش موافقت کرده است اظهار تشکر کرد .سپس آقای مخبر بخشدار رامسر طی نطقی از توجه آقای فرماندار درباره‌پرداخت مزایای حقوق کارمندان ادارات این بخش اظهار سپاسگزاری نمود وگفت :امیدواریم در آینده برای تامین مسکن کارمندان نیز اقداماتی انجام گیرد .

آنگاه آقای سرگرد عابدینی رئیس شهربانی نیز پیرامون همکاری صمیمانه اعضای شورای بخش مطالبی ایراد کرد .ضمنا در این جلسه تصمیم گرفته شد اعضای شورای بخش در جلسه آینده انتخاب شوند و درباره‌تامین نیازمندیهای رامسر از قبیل تاسیس دادگاه بخش و غیره‌اقدام شود .

جشن فرهنگی

ازبندر عباس خبرنگارما مینویسد چندروز قبل بمناسبت پایان‌سال تحصیلی از طرف آقای پزشکی رئیس‌فرهنك بندرعباس مجلس‌جشنی درمحل دبستان نمونه برگزار شد که‌درآن آقای شاه‌حسینی فرماندار کل‌بنادر جنوب و روسای ادارات دولتی وکلیه فرهنگیان بندر عباس حضور داشتند

دراین جشن آقای فرماندار از خدمات فرهنگی آقای پزشکی‌رئیس فرهنك قدردانی کرد .

پشیمان شد

بنابگزارش خبرنگارما ازبابل‌یکی ازجوانان بابل بنام اسمعیل قانون مشهور به «حاجی‌قانون» که‌باتهام عضویت درحزب منحله‌توده بازداشت شده بودواعتراف نمیکرد باشنیدن اراجیف گویندگان‌رادیو مسکوبعضویت درحزب منحلهٔ توده اعتراف کرد و واظهارندامت نمود . درنامه‌ای که اسمعیل قانون‌شخصا بمقامات‌مربوطه نوشت از گفتارهای رادیو مسکو ابراز تنفر کرد ووفاداری خودرا نسبت بشاهنشاه اعلام داشت

خسارات وتلفات سیل

کلبه‌ای خراب شد و ساکنین آن جان سپردند

بمزارع کشاورزی آسیب فراوان وارد آمد واحشام تلف شدند

براثر بارندگیهای شدیدی که درخرم‌آباد و حومه رویداد چندروز قبل درقریهٔ «چنار خشکه» واقع‌درچندکیلومتری خرم‌آباد سیل مهیبی جاری شد و آب‌سراسر قریه را فراگرفت .

درنتیجه جاری شدن سیل یکی‌از کلبه های قریه را آب برد وساکنین آن که زنی‌بنام «ناز طلا» و کودکان خردسالش «اشرفی» وفرج‌الله بودند زیرآوارجان سپردند ضمنا تعدادی ازاحشام اهالی قریه درنتیجه این سیل تلف شدند وبه‌مزارع کشاورزی‌آسیب غیرقابل جبرانی وارد آمد .ضمنا ظرف چند روز گذشته درقریه مزبور چندین بار تگرگ باریده است .

بازدید مزارع چای

چایکاران بطرز نوین کشاورزی آشنا شدند

چند قبل آقای مهندس غضنفریان کارشناس چای وزارت کمرکات برای بازدید مزارع چایکاری لنگرود وارد این شهر شد وباتفاق آقای غمامی بخشدار لنگرود از باغات چای این منطقه بازدید کرد .

آقای مهندس غضنفریان پس از بازدید باغات چای ،طی کنفرانسهای متعددی طرز نوین‌چایکاری را برای چایکاران تشریح نمود وسپس لنگرود را ترك گفت .چایکاران لنگرود اظهارامیدواری میکنند که این کنفرانسهای مفید هر چندمدتی یکبار تشکیل شود .

رفع نگرانی هنرمندان وهنرپیشگان

خبرنگارماازشمیران گزارش میدهد روزگذشته اتومبیلی حامل عده‌ای ازهنرپیشگان وهنرمندان استودیو فیلمبرداری «خاورنزدیك» واقع در زمینهای داودیه قمیران مقابل شهرداری این شهرستان توقف کرد وهنرپیشگان وهنرمندان مزبور همراه باچندنفر دیگر بشهرداری رفتند .این هنرپیشگان ازوجود زباله‌هائی که‌درزمین‌بایری درکنار کارگاه استودیوی مزبور ریخته میشود اظهار نگرانی و ناراحتی نمودند. گرچه ریختن زباله درزمین مزبور که‌بایراست‌بدستور مقامات شهرداری تهران وشمیران انجام میگیرد ولی آقای لسانی رئیس ادارهٔ امور شهر شمیران برای جمع‌آوری زباله‌ها و رفع‌ناراحتی هنرمندان وهنرپیشگان استودیو خاورنزدیك وعده‌مساعدداد .

پلاژ ورزشکاران

دراین پلاژ تمام وسائل فراهم گردیده است

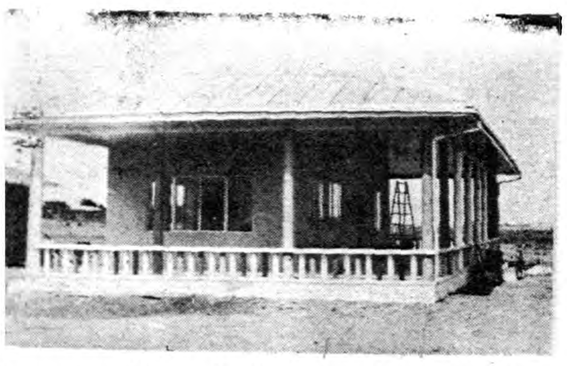

خبرنگار ماازبندر پهلوی مینویسد ازهم‌اکنون فعالیت شدیدی برای آباد نمودن پلاژهادربندر پهلوی آغاز گردیده است از طرف انجمن تربیت بدنی این شهرستان نیز بدستور آقای سخائی فرماندار برای ساختمان یك پلاژمجهز جهت استفاده ورزشکاران درکنار دریااقدام شده وساختمان این پلاژپایان یافته است .دراین پلاژهمه‌گونه وسائل از قبیل دوشهای آب سرد، محل استراحت و حتی وسائل تمرین رشته های گوناگون ورزش فراهم گردیده است. ازاین پلاژ مجهز، «که عکس آن دربالادیده میشود »فقط ورزشکاران میتوانند استفاده نمایند .

چندخبرخلاصه ازشهرستانها

درانتظار سمپاشی

اردکان ـ چون در اردکان وقراء تابعه هنوز هم پشه های مالاریا وجود دارد اهالی تقاضا دارند از طرف مقامات مربوطه جهت سمپاشی این منطقه اقدام گردد .

کشف تریاك ووسائل شیره‌کشی

جهرم ـ از طرف مامورین مبارزه با مواد مخدره قزوین بسرپرستی‌آقای ستوان یکم اسدی ضمن بازرسی از منازل کاظم تقی‌پور ،اسمعیل بنکدار ، یدالله‌عاملیان وهمچنین مغازه‌های سید مهدی عطارو محمد شطری‌مقداری تریاك ووسایل شیرکشی کشف شد .

کمك بزندانیان

لاهیجان ـ طی جلسه‌ایکه بمنظور تعیین هیئت مدیره جمعیت حمایت زندانیان لاهیجان با حضور آقایان مهدوی فرماندار ،دادستانو سروان شهنازی رئیس شهربانی تشکیل گردید مبلغ ۱۷۵۰۰ریال‌جهت کمك به زندانیان جمع‌آوری شد .

پرداخت مساعده بکشاورزان

رامیان ـ آقای محمد علی توسلی رئیس کارخانه پنبه پاك کنی کنبد کاوس باتفاق چند تن همراهان بمنظور اعطای مساعده به کشاورزان وارد رامیان شد .

دستور لازم صادر شده

اصفهان ـ از طرف‌اداره فرهنك استان دهم از هم‌اکنون جهت ثبت نام دانش آموزان درسال تحصیلی آینده به روسای آموزشگاه‌ها دستورات لازم داده شده است .

انتخاب شهردار

بیجار ـ از طرف انجمن شهر بیجار آقای سرهنك شهربانی مسلم نسرین که ساکن تهران میباشد بسمت شهردار انتخاب شده‌وبمشارالیه‌ابلاغ شده است نظرخودرا دراین مورد اعلام‌نماید .

بازدید حوزه‌های فرهنگی

اصفهان ـ آقایان معصومخانی مدیر کل فرهنك استان دهم باتفاق‌آقای بهاءمدری رئیس فرهنك اصفهان از حوزه های فرهنگی مبارکه ،باغبادرانو قهپایه بازدید نموده و جهت رفع نقائص فرهنگی این مناطق دستوراتی‌دادند.

تعیین میزان خسارات زلزله

مرزن‌آباد ـ آقای ملك محمدی‌رئیس فرهنك نوشهر باتفاق هیئتی از طرف اداره دارائی جهت تعیین میزان خساراتیهائی که براثر زلزله‌بتاسیسات فرهنگی‌کلاردشت متواردشده باین‌منطقه وارد شدند .

اعضای کمیسیون آبیاری

رودسر ـ طی جلسه‌ای آقایان شریف العلماء، عبدالعلی صوفی ، ومیرعلینقی مظفری بسمت رئیس ،نایب رئیس و منشی کمیسیون آبیاری رودسر انتخاب شدند .

تامین روشنائی

پل‌سفید ـ از طرف شرکت برق پل‌سفید سه دستگاه موتور مولدبرق جهت تامین روشنائی این منطقه خریداری‌ونصب شده‌است .

آشنائی باصول جدید کشاورزی

سنگسر ـ با اقدامات مروج کشاورزی سنگسر اخیرا باشگاه «چهارراك» در این منطقه تاسیس شده وجوانانی که در آن ثبت نام کرده‌اندبا اصول جدید کشاورزی آشنا میشوند .

تکمیل ساختمانهای فرهنگی

اصفهان ـ با اقدامات اداره‌فرهنك اصفهان‌کلیه ساختمانهای فرهنگی‌نیمه تمام‌این‌شهرستان تکمیل خواهدشد .

درانتظار اجرای قرارداد

شیروان ـ با اینکه مدت یکسال است قرار داد تامین برق شیروان با سازمان‌برنامه تنظیم‌شده‌معهذا تاکنون جهت‌اجرای قراردادمزبور اقدامی‌نشده است‌تقاضای‌بذل توجه‌دارند .

انتخاب شدند

گرج ـ طی جلسه‌ای با حضور آقای علیخانلو رئیس فرهنك گرج‌بانوان شاه محمدی ،میگیان ،فیضی وآقایان فرهادی ،مدرسی ،مهندس اعتمادی ، سرهنك‌جوادی ،ریاضی ،بیگدلی ،دکتر سهرابی ،غفاری وخدابنده‌لو بسمت اعضای‌انجمن‌همکاری خانه‌ومدرسه دبیرستان دخترانه گرج انتخاب شدند .

دستگیری سارق

بجنورد ـ سلیمان پاکدل که از منزل آقای حاج حسین مکرمی یکی از اهالی «آشخانه»از توابع بجنورد مقداری وجه نقد وطلاآلات بسرقت برده بود دستگیر گردید .

تصادف با عابر

یزد ـ آقای احمد اخوان یکی از اهالی یزد هنگامی که بوسیله موتور سیکلت از خیابان پهلوی این شهرستان عبور میکرد بازن عابری‌بنام ربابه ساعدی تصادف کرده‌واورا مجروح نمود .

پس‌از معالجه آمد

آباده چندروز قبل‌آقای‌امیدسالار نماینده مجلس‌شورایملی‌که‌اخیرا برای معالجه در بیمارستان نمازی شیراز بستری شده بود پس‌از معالجه در میان استقبال اهالی آباده باین منطقه وارد شد .

تامین اعتبار

اصفهان عملیات ساختمانی کارگاههای هنرستان صنعتی اصفهان ادامه دارد واخیرا مبلغ سه میلیون ریال اعتبار جهت تکمیل کارگاههای مزبور تامین شده است .

درمصرف وامهای صنعتی نظارت میشود

کارخانه‌ریسندگی‌وبافندگی«سیمین» ازمحل‌وام صنعتی‌دراصفهان دردست‌ساختمان‌است

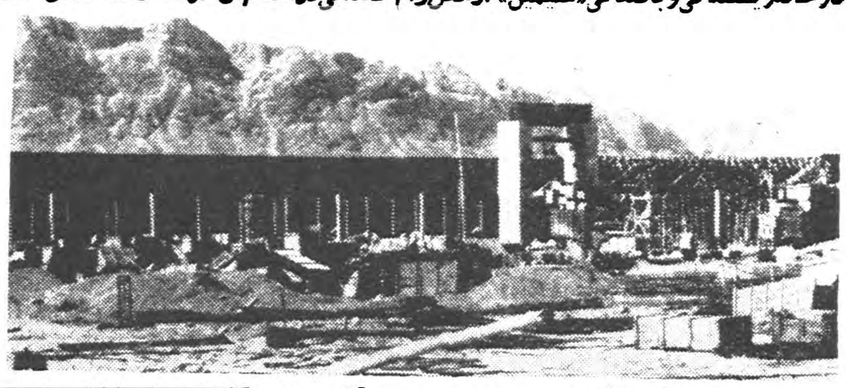

ازاصفهان خبرنگارما گزارش میدهد چندروز قبل آقای مهندس کلیشادی رئیس‌ادارهٔ صنایع ومعادن اصفهان‌برای‌نظارت درچگونگی مصرف وامهای صنعتی ازکارخانه ریسندگی وبافندگی «سیمین» که دردست ساختمان است بازدید نمود ساختمان این کارخانه ازسال گذشته در سه کیلومتری جنوب غربی اصفهان شروع شد وتاکنون درساختمان آن پیشرفت زیادی حاصل‌گردید است کلیهٔ هزینهٔ ساختمان کارخانه مزبور بیش‌از یکصد وسی‌میلیون ریال میباشد که ۳۶میلیون ریال آن ازمحل وامهای صنعتی وزارت صنایع ومعادن پرداخت شده وتاکنون ۲میلیون ریال از این مبلغ بانظارت ادارهٔ صنایع ومعادن اصفهان بمصرف رسیده است باشروع بهره‌برداری از کارخانه مزبور این کارخانه سالیانه ۱۱۵هزار بقچه‌ریسمان و چهارمیلیون وهشتصد هزار متر پارچه تولید خواهدکرد درعکس بالانمای کارخانه بافندگی وریسندگی سیمین که در دست ساختمان است‌دیده میشود .

موتورهای برق بازنشسته میشوند !

شهرداری برق شهرکرد را تامین میکند

خبرنگار ما از شهرکرد مینویسد برق شهرکرد که بوسیله دو دستگاه موتور فرسوده تامین میشود چند روز است که وضع نا مطلوبی دارد بخصوص اینکه اغلب اوقات‌یکی از آن دو موتور نیز بعلل فنی‌از کار می‌افتد خبرنگار ما در گزارش خود افزوده است خوشبختانه طبق قرار دادی که شهرداری شهرکرد با سازمان برنامه تنظیم کرده است بزودی موتور های فرسوده برق این شهربازنشسته شده و بجای آنها موتور های جدیدی نصب میشود وشروع بکار میکند .

گرما درکرمان

اخیرا هوای کرمان فوق‌العاده گرم شده واین گرما ی شدید،موجبات ناراحتی اهالی را فراهم‌کرده است خوشبختانه بااین گرما هوای شهر طوفانی نیست وخیال‌مردم ازاین‌لحاظ راحت میباشد . زیرا ممکن است گرمارا تحمل‌کردولی گرمای شدید توام با طوفان وگردوخاك برای‌مردم کرمان طاقت فرسا است

روزسازمان مقاومت ملی

چندروز قبل بمناسبت روز سازمان مقاومت ملی‌کرمان‌مراسم باحضور آقای دادور استاندار در سالن‌استادیوم ورزشی‌این‌شهرستان برگزار گردید دراین مراسم عده زیادی ازروسای‌دوایردولتی ومحترمین شهر حضور داشتند ابتد آقای استاندار مراسم مزبوررااافتتاح کرد وسپس آقای سرهنك کاوسی‌فرمانده نیروی مقاومت‌ملی پیرامون روز سازمان بیاناتی ایراد کرد وپس‌از بیانات تیمسار سازگار معاون‌لشکر واجرای عملیات ورزشی وتوزیع جوائزی مراسم پایان یافت .

انتصابات‌درشهرستانها

بروجن ـ آقای حسین شکوه رئیس اداره انحصارات
شهر کرد ـ آقای دکتر احمد مسلمی دندانپزشك بهداری
ساری ـ آقای محمد طاهری بازرس استانداری مازندران
فومنات ـ آقای دکتر فاطمی رئیس دادگستری
ساوه ـ آقای محمد جامه‌در رئیس بانك‌ملی ـ آقای طهماسب بوتد بخشدار نوبران
کلاردشت ـ آقای علی بهزادی بخشدار
تویسرکان ـ آقای عظیمی فرمانده ژاندارمری
چالوس ـ آقای دکتر غفاری دندانپزشك بهداری
جهرم ـ آقای سروان سرداری فرمانده ژاندارمری
کلوگاه ـ آقای گروهبان خادم رئیس پاسگاه ژاندارمری

تاخیر پست وخرابی تلفن بیسیم

در حدود سه ماه است که وضع پست شهرستان مشهدفوق العاده نامطلوب شده ودر ارسال وهمچنین‌توزیع مرسولات پستی تاخیر میشود .علاوه براین وضع تلفن بیسیم شهرستان مشهد نیز رضایتبخش نیست واگر یکنفر بخواهد مثلا با یکی از بستگان خوددر تهران تلفنی صحبت کند باید حد اقل سه ساعت از وقت خودرا مصروف این امر نماید وتازه معلوم نیست چیزی از این صحبت دستگیرش میشود یا نه ؟اینك اهالی مشهد از مسئولین وزارت پست وتلگراف تقاضا دارند برای بهبود وضع پست وهمچنین بهبودوضع تلفن‌بیسیم این شهرستان اقدام نمایند .

بازدید نظامی

بنا بگزارش خبرنگارما ازقزوین چندروز قبل‌تیمسار سرلشگرمعزی، سرتیپ آزمودهوآقای سرهنك‌اخگر بقزوین وارد گردیده وازاردوگاه واحد لشگر قزوین که‌اخیرا دراین شهرستان مستقر شده بازدیدبعمل آوردند هیئت مزبور ناهار راباتفاق آقای بختیار فرماندار درگراند هتل این شهرستان‌خوردند وپس‌ازبازدید. شهرستان قزوین راترك کردند .

به مهاباد تبعید شدند

فومنات ـ طبق رای صادره از کمیسیون تشدید مجازات شهرستان فومنات دونفر از اهالی این شهر باسامی امان‌اله یوسفی زاده و فتح‌اله خان شبان برای شش ماه به‌مهاباد تبعید شدند .

بخاطر زیبائی شهر

همدان ـ از طرف شهرداری همدان به صاحبان مغازه ها و خانه‌هائی که‌در خیابانها واقع است دستور داده شده بمنظور زیبائی شهر در مغازه ها ومنازل‌خود را رنك کنند .

توقف کوتاه

از تکا خبرنگار ما مینویسد مدت توقف قطار مسافر بری در ایستگاه تکا فوق‌العاده کوتاه است بطوریکه اغلب مسافرینی که میخواهند دراین ایستگاه پیاده شوند‌درقطار جامیمانند! شایسته است مسئولین راه آهن ایران مدت توقف قطار را در ایستگاه تکا افزایش دهند .

بهبود وضع مخابرات

اخیرا در فرودگاه رامسر دستگاه مخابراتی جدیدی بنام «پیکن»نصب شده وشروع بکار کرده است .با نصب این‌دستگاه علاوه‌برآنکه وضع مخابرات فرودگاه‌رامسر بهبودیافته، در کاریرواز هواپیماها نیز تسهیلاتی فراهم گردیده است .

دو ماه بی‌حقوق

خبرنگارما ازساوه مینویسد هم اکنون مدت‌دوماه است که‌حقوق کارمندان اداره عمران‌استان دوم پرداخت نشده است واین‌امر موجب نگرانی شدید کارمندان آن اداره شده است . جادارد ازطرف‌مسئولین امور دراین مورد اقدام شود .

خلاصه اخبار آذربایجان

تبریز ـ بزودی در شهرستان تبریز کارخانه تهیهٔ شیر پاستوریزه تاسیس میشود .

بوکان ـ تیمسار سرلشکر زنگنه سرپرست جمعیت های شیر وخورشید سرخ آذربایجان باتفاق آقای دکتر خطیب شهیدی رئیس بیمارستان شیرو خورشید سرخ مهاباد از بیمارستان شیروخورشید سرخ‌بوکان بازدیدکردند.

زنجان ـ چند روز قبل شعبه بانك صادرات و معادن زنجان طی مراسمی افتتاح گردید .

مشگین شهر ـ یکی‌ازعشایر متمکن‌شهربنام‌عباس‌هنگامیکه‌برفرازتپه‌ای مشغول چیدن علف‌بود ناگهان بقعردره سقوط کردو جان سپرد .

فعالیتهای بهداشتی

فعالیتهای آقای دکترامینی رئیس بهداری بیجار «عکس‌بالا» درمورد معالجه بیماران ورسیدگی بوضع بهداشت اهالی موجبات خشنودی مردم اینمنطقه رافراهم آورده است تشویق مشارالیه را خواستارند .

تخلیه محل کسب

پریروز ودیروز عده‌ای به اداره آمده بودند واز اینکه محل کسب یك همسایه آنهارا تخلیه کرده واورا از دکان بیرون نموده‌اند شکایت می کردند . خود مغازه‌دار ، یعنی مستاجر که از او خلع ید بعمل آمده است می گفت یك مامور اجرا باتفاق مامور دیگری آمده و اسباب و اثاثیه دکان مرا ریخته‌اند بیرون وباین ترتیب حکم اجرائیه را بموقع اجرا گذاشته اند .

وقتی که‌از او سئوال کردیم که مالك دکان چه کسی است؟ گفت : یکنفر دهاتی ...

بهر حال ما نفهمیدیم که منظور از یکنفر دهاتی چیست ولی لحن سخن گفتن شاکی طوری بود که نشان میداد مالك دکان نفوذ فوق‌العاده‌ای ندارد ، واین طور معلوم شد که‌دراین کار صرفا یك ماده قانون بطور خشك و غیر قابل تفسیر بموقع اجرا در آمده است .

وباین ترتیب نمی توان گفت که اعمال نفوذ غیر عادی در این کار شده است ...

واز این قرار دونفر در شرایط مساوی وبا حقوق مساوی بایکدیگر مبارزه کرده و یکنفر ازآنها بحسب ظاهر متضرر شده است ،... زیرا تخلیه محل کسب کار ساده‌ای نیست، تا شخص بخواهد یك محل دیگر پیدا کند ودر آنجا خودرا بمردم بشناساند و کسب و کارش جریان عادی بگیرد سالها طول می کشد ...

در حالی که مالك هم قادر نخواهد بود که سود سرشاری ببرد ، زیرا میزان کرایه دکان را مگر چقدر می توان بالابرد... این مطلب را داشته باشید ...

اگر فراموش نشده باشد ، پریروز نوشتیم که اعلامیه‌ای از طرف اتحادیه مالکین منتشر شده ودر آن پیشنهاد کرده‌اند که این قبیل اختلافات بطور کدخدا منشی وبا تراضی طرفین حل شود ،....

خوب ، وقتی که در جامعه‌ای چنین فکری پیدا شده و ضرورت سازش و مدارا معلوم شده باشد ، دیگر چرابايد بین مالك یك مغازه و مستاجر چندین ساله اوکار اختلاف تا آنجا بالا گیرد که کاربه اجرائیه و تخلیه محل کسب بکشد ؟

بدون شك یك قانون قاطع و جامع ومانع برای حلو فصل وتنظیم روابط مالك ومستاجر ضرورت دارد . اما نباید اغماض نمود که بسیاری ازاین اختلافات را هم می توان بااندکی گذشت واغماض و واقع بینی دوبدو حل کرده وامکان بالا گرفتن کار اختلاف رااز بین برد . غالبا یك مالك که تمام زندگی اواز کرایه دوسه باب مغازه ادار ه می شود ویك مستاجر تنك مایه که اگر یکروز از کاسبی باز بماند شیرازه زندگی اش ازهم گسیخته می شود ، در مقام لجبازی ودهن کجی بیکدیگر تا آنجا عناد و لجاج بکار می برند که کارشان به اجرائیه و تخلیه مسکن واین قبیل اتفاقات نا مطلوب می کشد . البته اختلافات مادی و مسائل مربوط به حفظ شخصیت و حیثیت چندان هم بااندرز و نصیحت بر گزار شدنی نیست ، ولی بطور قطع معتمدین هر محل و دوستان طرفین می توانند قبل ازآنکه کار به دسته بندی وابراز تعصب صنفی ودسته جمعی بکشد اینگونه اختلاف نظر هارا حل کرده‌و طرف لجباز و غیر واقع بین را وادار به تمکین و رعایت حق طرف دیگر کنند والا واقعا یك نفر مستاجر چگونه می تواند زیان های تخلیه محل کسب را تحمل کند ؟

همچنانکه یکنفر مالك هم برای خود حقوقی قائل است...

شورای همکاری برزن‌ها

شرق‌تهران (نیروی هوائی)

موکول بوجود اعتبار شده است

انجمن محلی شرق تهران (نیروی هوائی) در منزل آقای موسوی و بریاست آقای قادری تشکیل شد در این جلسه آقایان بهشتی‌پور ـ عظیمی ـغنچه ـثابتی ـآصفی وشهرابی حضور داشتند قبلا رئیس انجمن جریان ملاقات خود واعضای انجمن را با آقای شهردار باطلاع انجمن رسانید وگفت شهردار انجام اسفالت وحفر چاه را برای این منطقه ضروری دانست ولی انجام این امر را موکول بوجود اعتبار کرد رئیس انجمن در باره چاه عمیق اظهار داشت که حفر چاه بزودی در این کوی آغاز خواهد شد انجمن در جلسه آینده در باره آبولوله کشی بحث خواهد کرد ولذا طبق نامه ای از آقای مهندس روحانی دعوت نمود تا در این جلسه حضور یابد .

انجمن محلی بهار

بحل مشکل پرداختند

جلسه انجمن محلی خیابانهای بهار ـ سراب ـشیرو خورشید و عسگری با حضور آقایان اخلاقی ،حولائی ،فلاحزاده وابراهیمی تشکیل گردید . صورت جلسه قبل قرائت و تصویب شد سپس رئیس انجمن از جریان بازدید موسسه اطلاعات صحبت کرد وافزود که ملاحظه تاسیسات ووسایل برای همه تازگی داشت آنگاه آقای راه پیما در باره اسفالت خیابان عسگری گفت که بهتر است انجمن کتبا از شهردار تهران تقاضای انجام این امر را بنماید در خاتمه هیئت مدیره انجمن براهنمائی وحل وفصل مشکلات زندگی ساکنین محل پرداخت .

بتونیر میلارز

چند دستگاه موجود است

تهران اروپ ـ میدان فردوسی

۱ـ۵ آ ـ ۷۶۰۶

شرکت سهامی لوازم ساختمان بانك رهنی ایران

باطلاع متقاضیان قبلی و عموم اهالی محترم پایتخت میرساند که خیرات کارخانه کاشی سازی بپایان رسیده و اولین سری کاشیها الوان مختلف لعاب فرنگی وایرانی با نازلترین قیمت برای فروش آماده است .برای اطلاع‌بیشتر ودیدن نمونه هابدفترشرکت واقع در خیابان پهلوی کوچه فیروزگر (بوت کلاب) شماره ۱۱ مراجعه فرمائید.

۱ـ۶ آ ـ ۶۲۰۹

آگهی تغییر محل شرکت زی‌مازرول بریج کنتراکتینك اندترادینك کمپانی لیمیتد

THE MOTHERWELL BRIDGE CONTRACTING AND TRADING COMPANY, LTD

که بشماره ۱۸۲ باسرمایه یکصد هزار دینار هاشمی اردن بثبت رسیده طبق نامه مورخه ۲۵ر۲ر۳۸ شرکت زی مازرول بریج کنتراکتینك اندترادینك کمپانی لیمیتد محل شرکت بخیابان شاه‌چهارراه بهرامی کاشی شماره ۹۸ تهران تغییر یافته است .

رئیس اداره ثبت‌شرکتها وعلائم تجارتی واختراعات ـمهدی نراقی

آ ـ ۶۱۱۹

این عکس کدام جانور است؟

اکثر خیابانهای تهران احتیاج باسفالت وتعمیردارند

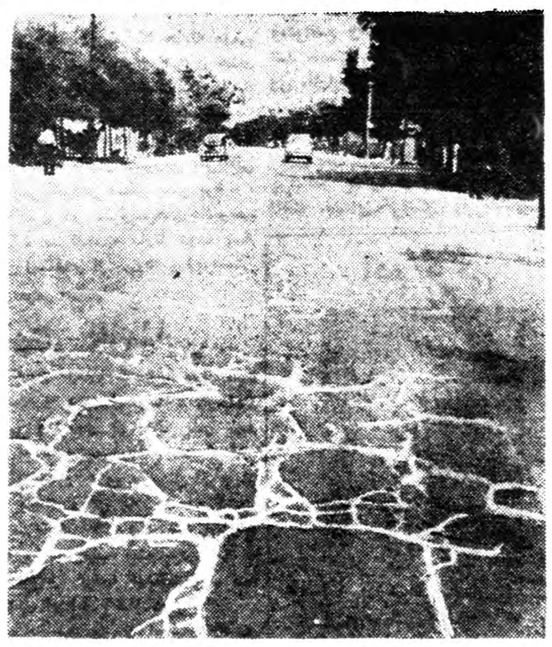

اسفالت اغلب خیابانها باینصورت درآمده است

یکی‌از خوانندگان ماکه جوان‌دانش آموزی بودعکسی آورده بود وتقاضا داشت که آنرا بعنوان مسابقه‌عکس شناسی در یکی از مجلات‌چاپ‌کنیم و از خوانندگان سئوال کنیم که:«این عکس چیست؟» .... عکس حیوانی بود بصورت ستاره دریائی ویامجسمه ای ازخزه‌های کهن دریا که‌باطراف ریشه دوانیده است ...

ولی آن‌عکس درحقیقت عکس یك حیوان نبود،بلکه عکسی بود ازیك قسمت ازاسفالت خراب یك‌خیابان که اتومبیل پدر آن دانش آموزدرآن دست انداز افتاده وشکسته بود!

ماجرای اسفالت

هنوز مدتها میگذردکه ما جزءاخبار انجمنهای محلی میخوانیم که از فقدان اسفالت فلان کوچه وفلان خیابان گله میکنند .مثلا بیش از یکسال است که‌در اخبار انجمن محلی جوادیه میبینیم که‌مرتبااسفالت خیابان صالح‌نیاو سکوی نظامی‌مورد بحث‌اعضای انجمن محلی مزبوراست ولی متاسفانه خبری ازانجام این تقاضا دیده نمیشود .

پارسال وامسال

مدتی بود که‌دست بترکیب خیابان های تهران برای‌اینکه آنهارااسفالت کنندچاله‌ها وپستی بلندی‌های آنهارا برطرف سازند ، زده نمیشد، یعنی برق، تلفن ولوله کشی ،خیابانهارا ازهرجا که دلشان میخواست حفر میکردند وبعدا هم‌آنرا اسفالت‌نکرده رها میکردند ومیرفتند، ولی ازسال گذشته که شهردار جدید تهران خواست کاری مثبت بمردم تهران نشان بدهد ،ضمن حوض ساختن و چمن کاشتن دستی هم بسر وروی خیابانها کشید .

شهردار اعلام کرده بود که اوبرنامه ندارد ،بلکه فقط کار خواهد کرد، این بود که‌مردم هم طبعا همه‌کس اسفالت کوچه وخیابان خودرا جزء کارهای بی برنامه او میدانستند... دیگر اینطور بنظر میرسید که‌وظیفه مردم شوق وانتظار وقدردانی است. ووظیفه شهردار هم‌کار است وکار... امااز اول معلوم بودکه‌کار بدون‌برنامه چه‌سرانجامی خواهد داشت ....

نباید انتظار پیشرفت کاری رااز دستگا شهرداری داشت و بطور حتم باید دروضع بودجه شهرداری تجدید نظر نمود ومنابع درآمدجدید بدست آورد و ..... اینك بطور تفکیك خلاصه اقدامات دستگاههای شهرداری راکه انجام آن‌برای سال ۱۳۳۸پیش بینی شده وقسمتی از آنها شروع شده با ستحضار میرساند....»

پس‌ازاین مقدمه ،برنامه ای در۱۴ صفحه بعنوان برنامه کار شهرداری بوزارت کشور صورت داده‌شد، که سیاهه اسفالتکاری آن برنامه سر به۱۱۸ فقره زده بود ....

دراین برنامه اسفالتکاری علاوه‌بر اسفالت میدانها ،شهر داری پیش بینی وباپیشنهاد کرده‌است که در ۱۱۸ خیابان و کوچه اسفالتکاری کامل کند باقید اینکه (البته خیابان های دیگر نیز وجود داردکه شروع عملیات آن پس‌از حفاریهای بنگاه برق وسازمان آب و شرکت تلفن خواهد بود)...

دربرنامه مزبور پیش بینی شده است که۶۰ خیابان و۱۱ کوچه و ۳۳ پیاده رواسفالت شود

برنامه گم شده ..

وامروز که‌خبر نگار مابرای تحقیق درباره چگونگی اجرای این برنامه به‌شهرداری مراجعه نمود، معلوم‌شد که‌لیست کاملی از خیابانها وکوچه هائی که‌دردست اسفالت وتعمیراست وجود ندارد ،باو گفته شدکه‌هریك از مهندسین مسئول رسیدگی باسفالت چند خیابان میباشد که باید برای اطلاع ازتعداد واسامی خیابانها بآن مهندسین مراجعه شود وهنگامی که خبر نگار ماازاینکه هنوز سیاهه کاملی وجود ندارد، اظهار تعجب نموده ،باو گفته اند که‌درحدود ۶۰ یا۷۰ کوچه وخیابان دردست اسفالت وتعمیر است.

امانکته جالب (که‌از آثار کاربدون برنامه باید محسوب شود) اینست که‌اغلب خیابانها وکوچه هائی که‌در سال گذشته باعجله وبرای نشان دادن کار اسفالت شده‌اند امسال نیز احتیاج به لکه گیری وبعضی از آنها به‌تجدید اسفالت پیدا کرده‌اند، درحالیکه تعداد زیادی از خیابانها هم‌که‌یاخاکی هست ودست نخورده ویااسفالت آنها خراب است وجزء برنامه امسال شهردار قرار گرفته ویااصلا جزء برنامه شهرداری هم نیامده ،که‌احتیاج باسفالت دارند. اگرقرار براین باشد که‌ازخیابانهائی که‌آثار کنده کاری برق وتلفن وآب بصورت شیارهای عمیقی مزاحم عابرین سوار وپیاده‌است نام ببریم واگر قراربراین باشدکه‌از خیابانهائی که اسفالت آنها بصورت اسفالت این خیابان درآمده که‌در عکس مشاهده میشود ،)اسم ببریم،شاید مجبور شویم که‌سیاهه اغلب‌خیابان هارا دراینجا بنویسیم ولی بطور قطع جاده قدیم شمیران (که‌این‌دو عکس راهم عکاس ماازآنجا تهیه‌کرده است) میتواند بعنوان نمونه ای‌از وضع خیابانهای تهران بحساب آید.

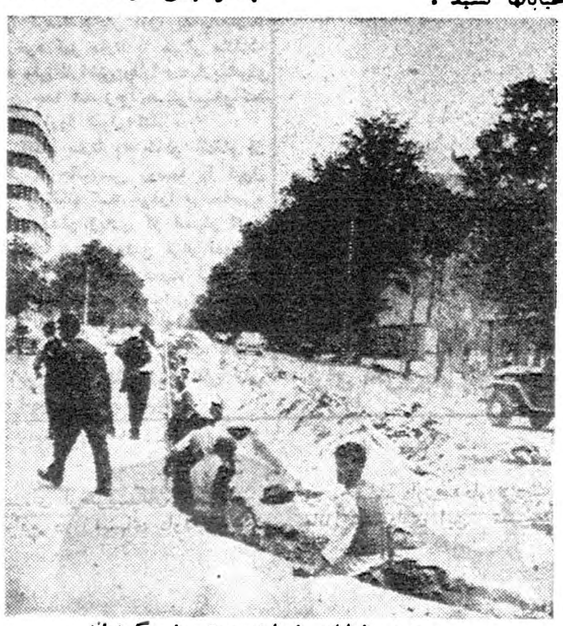

... وچندین خیابان را باینصورت حفر کرده‌اند..

چندین خیابان بزرگ وکوچك، چه خیابانی که‌اسفالت شده‌بود، چه برخی ازآنها که‌هنوز خاکی بودند، مورد اقدام شهرداری تهران قرار گرفت .

همین جنب جوش شهرداری ،یکبار دیگر مردم تهران‌را که‌دیگر مدتی بود نسبت باسفالت خیابانها سکوت نومیدانه‌ای نموده بودند، به‌هیجان آوردو متوجه شدند که ،نه خبر اسفالت خیابانها امکان دارد .

انتظارات مردم

وقتی که‌شهردار تهران درهرکوی وبرزن ، در مجالس ومحافل حاضر شد، واعلام نمود که‌او ماموریت‌دارد بتقاضا های مردم پایتخت جامه‌عمل بپوشاند ،لابد مردم‌هم به شوق و ذوق آمدند تا هرکس احتیاجات محل خودرا باطلاع‌شهرداری برساند

«برنامه» پیدا شد .

مابخوبی بخاطر داریم که‌یك روز بی‌خبر همین خیابان خیام راکندند وشروع کردند باسفالت ،کارمندان ادارات مجاور ،مغازه داران ازاینکه قبلا پیش بینی نکرده بودندنمی دانستند اتومبیل های خودرا کجا نگهدارند ،...آنروز مانوشتیم که‌خوب است شهرداری برنامه اسفالت کاری را ازیکهفته‌جلوتر اعلام‌کند تااشخاص بتوانند وضع رفت وآمد خود را تنظیم کنند،.... ولی از شهرداری همچنان به‌خبر نگار ماگفته بودند که «برنامه ماکاراست» اما امسال شهرداری تهران طی نامه‌ای که‌برای وزارت کشور ارسال نمود قائل به برنامه شد ...

دراین نامه نوشته شده‌بود: «...بابودجه و درآمدفعلی‌بهیچوجه

از چهارگوشه اجتماع

آخرین برنامه

پیانیست لهستانی «آدام‌هاراشویچ» پریشب آخرین برنامه خودرا در تالار فرهنك اجرا کرد .

دراین برنامه وی قطعاتی از آثار کارول شیمانوسکی ـ یوهانس برامس ـ فردریك شوپن‌موسیقیدانان بزرك دنیا رااجرا کرد .

برای استماع برنامه وی عده کثیری از هنردوستان در تالار فرهنك اجتماع نموده بودند .

هاراشویچ پس ازدیداری ازمناطق دیدنی تهران اواخر این هفته‌تهران راترك خواهد گفت .

بازدید وزیر کشور از اداره ثبت احوال

وزیرکشور ومدیرکل ثبت‌احوال دراطاق رئیس ثبت‌احوال تهران

دیروز صبح آقای وزیر کشور دراداره کل ثبت احوال حضور یافت واز قسمت های مختلف اداره مذکور بازدید بعمل آورد دراین بازدید آقای دکتر حسابی رئیس کل ثبت احوال گزارشی در مورد امور اداری به وزیر کشور داد .

وزیر کشور هنگام ترك اداره ثبت احوال از زحمات کار کنان آن اداره قدردانی به عمل آورد .

سازمان جهانی بهداشت

دو استاد و شش کارشناس دراختیار ایران گذاشت

آقای دکترراجی وزیر بهداری پیرامون سفر خودبه ژنووتصمیمات سازمان بهداشت جهانی بخبرنگار مااظهارداشت :

براثر مذاکراتی که دراین کنفرانس بهداشت جهانی صورت گرفت سازمان مزبور موافقت کرد دوتن استاد برای تدریس دردانشکده های پزشکی شهرستانها وشش کارشناس برای آسایشگاه مسلولین‌شیراز ـ انستیتو بهداشت ـ بهداشت روانی ـ رادیولژی وآزمایشگاهها دراختیار وزارت بهداری ایران بگذارد .

همچنین براثر تذکر نمایندگان ایران سازمان بهداشت جهانی متعهد شدکه نسبت به تامین‌آب آشامیدنی کلیه افراد جهان بررسی کند ونمایندگان امریکا دراین مورد اظهار داشتندکه رئیس جمهور امریکا برای این موضوع ازکنگره آن کشور تقاضای اعتبارکرده‌است.

وزیر بهداری درپایان گفت درکنفرانس مزبور اقدام دولت ایران برای ریشه کن ساختن آبله مورد تائید قرار گرفت

ارکستر ۲۰نفری ارتش آمریکا درتهران

بطوریکه امروز کسب اطلاع شد اواخر هفته جاری ارکسترارتش امریکا وارد تهران میشود .

اعضای این ارکستر که ۲۰ نفر میباشند روز جمعه آینده بنا بدعوت انجمن فیلار مونیك تهران برنامه ای درتالار فرهنك اجرا خواهد کرد .

آگهی تاسیس شرکت‌سهامی‌ملی‌ارفرانس

شرکت سهامی ملی ارفرانس

COMPAGNIE NATIONALE AIR FRANCE

که در ایران بوسیله نمایندگی خود بامور حمل ونقل هوائی و بهره‌برداری از آن مبادرت مینماید و مرکز آن در کشور فرانسه ـشهر پاریس ۸ کوچه ماربوف شماره ۲میباشد وسرمایه آن ده میلیارد فرانك فرانسه معادل با مبلغ یك میلیارد وپانصد و نوزده میلیون ریال تعیین گردیده درتاریخ پنجم خردادماه ۱۳۳۸ در دفتر ثبت شرکتهای خارجی بشماره ۲۴۹ بثبت رسیده وآقای ژان هیلبرت Mr. Jean HILBERT ساکن تهران خیابان فردوسی هواپیمائی ارفرانس نماینده عمده‌شرکت نامبرده د رایران میباشد که صلاحیت دریافت کلیه ابلاغات مربوطه شرکت را داراست .

رئیس اداره ثبت شرکتها وعلائم تجارتی واختراعات ـمهدی‌نراقی

آگهی مناقصه نوبت‌دوم

سازمان چای وزارت گمرکات وانحصارات خرید و بسته بندی ۳ میلیون عدد جعبه مقوائی پنجاه گرمی چای را بمناقصه میگذارد سپرده شرکت در مناقصه معادل صدی پنج نرخ پیشنهادی است پیشنهادات تا آخر وقت اداری روز دوشنبه ۲۴ر۳ر۳۸ قبول ودر ساعت ۱۰ صبح روز بعد در محل سازمان چای واقع در خیابان ارفع باز وقرائت میشود داوطلبان باید برای اطلاع ازشرایط مناقصه و مشخصات جعبه ها بدفتر سازمان چای مراجعه نمایند .

سازمان چای

آگهی تاسیس سندیکای رانندگان ایران

بمنظور حفظ حقوق فردی واجتماعی و ترقی سطح فرهنك و تامین بهداشت وبیمه رانندگان بشرح اساسنامه مربوطه موسسه ای بنام سندیکای رانندگان ایران در تاریخ اردیبهشت ماه ۳۸ در تهران‌پشت باغ سپهسالار آژانس مهرتشکیل و هیئت مدیره‌آن‌طبق‌نامه‌های شماره ۴۷۸ـ ۲۹ر۱ر۳۸ و۱۹۰۹ـ۶ر۳ر۳۸ اداره کل کار استان تهران عبارتند از آقایان عبدالحسین ادیبی (رئیس ومدیر عامل (امیر دژبخش) نایب رئیس) ابوالقاسم مهر بخش (منشی) نصراله تهرانی و مظفر رشیدی (اعضاء اصلی) هوشنك خواجه بختیاری و هوشنك اشعری (اعضاء علی البدل) که حق امضاء در امور عادی به رئیس ودر امور مالی به‌رئیس یانایب رئیس باتفاق منشی برگذار گردیده .

مراتب در تاریخ ۸ر۳ر۳۸ ذیل‌شماره ۴۲۶ در دفتر ثبت موسسات غیر تجارتی بثبت رسیده است .

رئیس اداره ثبت شرکتها و علائم تجارتی واختراعات ـمهدی نراقی

آ ـ ۶۱۶۷

آگهی تاسیس شرکت لاور

بمنظور انجام امور مقاطعه کاری ساختمان ـراه ـسدسازی ـتاسیسات تهویه وکارهای الکتریکی در داخل وخارج کشور شرکتی بنام‌شرکت لاور با مسئولیت محدود که سرمایه آن مبلغ پنج میلیون ریال تعیین گردیده و طبق اظهار در تحویل واختیار مدیران شرکت میباشد از تاریخ اول خرداد ماه ۱۳۳۸ بمدت نامحدود در تهران خیابان حافظ چهارراه یوسف آباد پلاك ۲۰۳ تشکیل گردیده و در تاریخ چهارم خردادماه ۳۸ در دفتر ثبت شرکتهای داخلی بشماره ۶۷۱۵ بثبت رسیده آقایان ناصر سیاح ومهندس ناصر کلهری مدیران عامل شرکت میباشند و هردو نفر متفقا حق امضاء دارند ودر غیاب آقای مهندس‌ناصر کلهری آقای مهندس هاشم هورفرحق امضاء دوم را خواهد داشت و آقای دکتر علی جباری برای مدت یکسال بسمت بازرس شرکت تعیین شده است .

رئیس اداره ثبت‌شرکتهاوعلائم تجارتی‌واختراعات ـ مهدی نراقی

آ ـ ۶۱۷۵

فیات

FIAT

از کوچکترین تا بزرگترین و از باصرفه‌ترین تا لوکس‌ترین اتومبیلها را در ۱۵ نوع مختلف بهرشکل و اندازه و برای هرمنظور وسلیقه که بخواهید میتوانید در

نمایشگاه فیات

دروازه دولت ـ ساختمان فیات ـ ملاحظه فرمائید تلفن ۲۸۶۳۸ ۲۳۶۰۴ ۲۸۶۳۷

گوناگون

مدت بیست وپنج سال یکی‌از ماهرترین جاسوسان جهان ، ممالك متحد آمریکا را بلرزه دوآورد .

اسم این جاسوسه زیر دست «مارتادود» بود. مارتادرسن پست‌و پنج‌سالگی زیباترین زن ثیویورگ شمرده می‌شد ودرهمان هنگام پدرش به عنوان سفیر کبیر امریکا درپرلن منصوب گردید .

زیبائی مارتا نظر عده‌ای از مردان نامی رابسوی خود جلب کرده بود ولی این دختر آشوبگر به هیچ یك از آنها جواب مثبت نداد.

مارتا دیوانه وار عاشق قدرت بود ودر برلن آنقدر نقشه ریخت تادریکی ازهتل‌های آنجا باقوهرر ملاقات کرد .

تعجب هیتلر

ملاقات مذکور در یکی ازهتل‌های برلن که‌سابقا محل رفت و آمد هیتلر بود انجام گرفت . مارتا مانتونی از خز پوشیده بود وبعدها گفت :

ـچون میخواستم سرنوشت اروپا راتغییر بدهم لذا دراین ملاقات‌سعی کردم که زیباترین لباسهایم رابتن نموده وعالی‌ترین ادایش را بکاربرم!

در حقیقت مانتوی مارتا آنقدر زیبا بود که نمیشد نامی‌برآن نهاد!

هیتلر پس از ملاقات بادختر سفیر امریکا در آلمان وقتی‌آمادگی اورا برای انجام هرکاری مشاهده نمود سخت متعجب شد .

هیتلر در اولین ملاقات خود بامارتا پس از ادای احترام دست اورا بوسید ودورتر از وی نشست وگفت :

«خانم شما آلمانی را خیلی خوب حرف میزنید» ومارتا گفت : من آلمان رادوست دارم.

این جمله برای هیتلر به‌منزله یك علامت مخصوص سیاسی بود. بالاخره نزدیك به یك ساعت دوبدهم حرف زدندووقتی مارتاهیتلر را به شراب دعوت نمود وی گفت: من‌از الکل متنفرم !

مرد عجیب

مارتا باعصبانیت هیتلر را ترك کرد وبعدها گفت:

ـاو ، مرد عجیبی است و راجع به زن‌ها چیزی نمی‌داند.

واز آن روز به‌بعد «مارتا دود» دشمن شماره یك رایش گردید و باخود گفت : انتقام را خواهم گرفت . وروی همین فکر بود که

زنی‌که زبردست‌ترین جاسوسه جهان لقب گرفت

مدت بیست‌وشش سال این زن ماجراجو برای روس‌ها جاسوسی‌کرد ، وبالاخره هم بامقدار زیادی اسناد اتمی به پشت‌پرده آهنین فرار نمود

هیتلر به این دخترگفت : من از شراب متنفرم

واین موضوع در امریکا حادثه مهمی تلقی گردید زیرا مارتا استرن همان مارتادود بزرگترین جاسوس تاریخ بود که بااسناد گرانبهای اتمی‌امریکا خودرا به پشت پرده آهنین رسانده بود و بنابه اظهار مامورین امریکائی آخر عمر خوددر مسکو بسر برد .

هم‌اکنون در سرویس‌های‌جاسوسی جهان ، سرگذشت مارتا دود، به عنوان نمونه‌ای از مهارت و زبردستی درس داده میشود .

روش مارتا هیتلر را عصبانی ساخت

مدت بیست‌و شش سال یکی از مامورین مخوف روسیه شوروی بود وامریکائیها با تمام کوشش خود نتوانستند دستگیرش سازند. آخرین باردر سال ۱۹۵۷ نام مارتا به گوش خورد قضیه ازاین قرار بود که یکروز یکی از هواپیماهای چهار موتوره شرکت‌ك. ال.ام‌بایك ساعت تاخیر از فرودگاه آمستردام حرکت نمود وپس از آن جوانی بهمراه‌زن زیبائی وارد فرودگاه شد و با عجله وشتاب فراوانی از مامور مربوطه پرسید :

ـهواپیمای پراگ حرکت کرده است ؟ من میخواستم به پراندبروم؟ رفته یانه ؟

ومامور که عجله اورا مشاهده نمود پرسید :

«اسم شما چیست؟»

مردکه به زبان مکزیکی صحبت می‌کرد جواب داد :

اسمم اوهی‌گین ... پابلواوهی‌گین است .

مامور به‌اوهی‌گین اطلاع‌داد که هواپیما حرکت نموده و گفت :باید تافردا صبر کنید .

آنگاه چشم مامور به سه نفر مردقوی افتاد که‌پشت سراو می‌گین ایستاده بودند و گفت:

ـاینها هم با شما هستند؟

مرد مکزیکی گفت : «نه !نه» چطور ؟... بله ، نخیر ...

وسپس بازنی که همراه وی بود ازفرودگاه خارج شد ودیگر هم به آنجا مراجعه نکرد .

چند روز پس از این واقعه‌پلیس از شرکت ك. ال. ام دربارهٔ مردی بنام اوهی‌گین وزنی که همراه اوبود تحقیقاتی نمود و آنگاه تلگرافی به‌این مضمون به واشنگتن مخابره شد .

« استرن به همراه نقاشی به نام اوهی‌گین به آمستردام آمده است .وبانام مستعار اسکامیلاو با گذرنامه مکزیکی سفر می‌کند واکنون دیگر دست یافتن به او غیر ممکن می‌باشد» زنی‌که پلیس درجستجوی وی بود برا یهمیشه ناپدید شد .

شوهر ناشناس

مارتا از زمان کودکی خود بچه ناراحت و شروری بود ، درهفده سالگی چند بار از خانه پدر خود فرار نمودو پلیس‌اورا به‌خانواده‌اش تحویل داد وآخرین بار پس از چهار روز غیبت وقتی به خانه برگشت به پدر خود اطلاع داد که ازدواج کرده ولی عجیب اینجابود که نه اسم شوهر خودرا میدانست و نه از شغل او اطلاع داشت !

پدر وی پس از تحقیقات‌زیادی فهمید که شوهر مارتا به نام زرژ باسر نامیده می‌شود .

پس از یك هفته مارتا از شوهر خود طلاق گرفت و داستان عشق آنها باتمام رسید وپس از آن‌داستان های عشقی او تکرار گردید تاآنکه در سال ۱۹۳۰ به همراه پدر خودبه آلمان رفت اما داستان انتخاب پدر مارتا به‌این سمت نیز خود حکایت جالبی دارد .

اشتباه عجیب

پرزیدنت روزولت پس از مشورت بااطرافیان خود تصمیم گرفت برای برقراری روابط حسنه باآلمان پروفسور والتردود ، وکیل دعاوی معروف شیکاگو رابه این سمت ، بفرستد ولی در هنگام تلفن زدن روزولت به جای پرفسور دودبا پروفسور ویلیام دود پدر مارتا تماس گرفت که اوهم مثل هم اسم خود، والتر دود وکیل دعاوی شیکاگو بود.

وقتی روزولت باویلیام ملاقات نمود ،اورا جانشین لایقی برای پروفسور والتر دود دانست و از اشتباه خود ناراحت نشد .

اما پروفسور ویلیام دود درامور سیاسی سررشته‌ای نداشت و با سیاست آلمان آشنا نبود و پس از ورود وی به برلن ، جاسوسان‌آلمان سعی کردند دختر اورا بدام‌اندازند وبالاخره نیز مارتا با هیتلر ملاقات نمود ولی ناراضی وناراحت ازپیشوای آلمان جدا شد زیرا هیتلرنمیخواست شروط اورا قبول کند .

آنگاه مارتا به خاطر انتقام از هیتلر ، جاسوسی روسها را قبول نمود و آنگاه که خودرا درمحاصره دید بامقدار زیادی از اسرار اتمی به پشت پرده آهنین فرار نمود و دیگر هم کسی باو دست نیافت و بطوریکه دستگاههای جاسوسی غرب کسب اطلاع کرده‌اند ، مارتا دود چندی قبل در مسکو وفات یافت‌و به این ترتیب داستان زندگی زنی ماجراجو به اتمام رسید .

آدم برفی

آکادمی علوم‌روسیه تصمیم‌گرفته است‌که موضوع «آدم برفی» را روشن سازد وباین جهت دو دسته رابرای یافتن آدم برفی بکوههای هیمالیا اعزام داشته است . یکی‌از این دودسته که در قسمت شرقی پامیر بجستجو پرداخته‌اند ، وجود آدم برفی رارد کرده و آنرا افسانه پنداشته‌اند .امادسته دوم از روی قرائن و سخنان مردم آن حوالی وجود آدم برفی راامر مسلمی میدانند

«شوامی» این هندی سیه‌چرده صدای تمام پرندگان و چرندگان را تقلید میکند وی ۱۹ زبان میداندوبدعوت والت دیسنی به آمریکا خواهد رفت

چند روزیست یك هندی کوتاه قد ومتواضع وخنده رو وارد شهر ما شد ه‌است .

وی «نارایان شوامی» نام‌داردوماشاالله تمام عجایب سرزمین هند را دروجود خود جمع کرده است .

این سیه چرده هندی صدای تمام پرندگان جنگل از بلبل گرفته تا فاخته .صدای خزندگان وچرندگان و چهارپایان را بهتر از خود آنها بلد است .

وی تنها بکمك دولب ودو دست خود انواع واقسام سازهای‌هندی،مالایائی، زاپونی وفرنگی را میزند .

گاهی نیز یك سنفونی کامل را در آن واحد اجرا میکند .

«شوامی» بازیگر زبردستی است وبا مهارت تمام ادای جوکی های هندی ،کانگستر آمریکائی .ومارلین مونرو را در می‌آورد .

دو روز پیش او در انجمن ایران و آمریکا مسافرت نهرو بانگستان را از هنگام ورود بفرودگاه تا خروج از لندن شرح داد .

دراین داستان خنده‌آور ،او صدای ترن ،هواپیما ،ماشین تحریر ، طبل وشیپور ،وسوت پلیس را تقلید کرد .

«شوامی» به یازده زبان داخلی‌هند ونه زبان دیگر آشناست .

او سالها بهمراه ارتش هند در کشور های مختلف گردش کرده است واز نوزده‌سالگی کارش‌تقلید خلق‌الله است .

قرار است شوامی در تلویزیون ایران ورادیو تهران برنامه هائی اجرا کند .

والت‌دیسنی‌کارگردان مشهورامریکائی اورا دعوت کرده است که به‌امریکا برود ودر فیلمهای میکی‌موز بجای حیوانات وآدمهای مختلف صحبت کند وسر وصدا راه بیندازد .

برای آخرین‌بار بتو میگویم سرمیز میآئی یا نه ؟

پزشك خود باشید

دکتر طهمورث فروزین

«خطرات ویتامین‌ها»

ویتامین‌ها برچند نوعند ؟ ـ آیا ویتامین‌های روغنی خطر دارند ؟ ـ ویتامین ث عارضه‌ای تولید نمیکند ـ چرا گاهی ویتامین ب مرك ایجاد میکند ؟

این روز ها مردم بامیل وزضای خود بهر نوع ویتامین دست یابند به خیال آنکه به معجون تقویتو نیرومندی دست یافته اند باخیال راحت آنرا می خورند و تصور می کنند بااین روش می توانند بدن خودرا از گزند بیماریها در امان نگاه دارند .

ویتامین ها بطور کلی بدو دسته تقسیم می شوند ویتامین های محلول در آب و ویتامین های محلول در چربی .ویتامین های محلول درچربی که مهمترین آنها ویتامین آ . د. ا . کا . است وقتی زیاد وارد بدن شوند بخصوص اگر بمیزانی خیلی زیادتر از مقدار مصرفی بدن‌تزریق گردند عوارضی بنام«زیادی ویتامین» یا هیپر هیپرویتامینوز ایجاد می‌کنند که‌در غالب موارد این علائم شبیه علائمی است که‌در موقع کمبود ویتامین مربوطه ظاهر می شود .

ویتامین های محلول در آب معمولا کمترعوارض «زیادی ویتامین» ایجاد می کنند بطوریکه برای‌مثال می توان ویتامین ث را در نظر گرفت که‌در روز می توان تاسی دو گرم یعنی شصت وچهار قرص پانصد میلی گرامی از آن خورد و با هیچگونه عارضه وناراحتی روبرو نشد . ونیز ویتامین ب رابا مقادیر بسیار زیاد می توان مصرف کرد . تزریق ویتامین ث اصولا بدون خطر است وتا بحال کسی از تزریق این ویتامین ها فوت نکرده است . برعکس تزریق ویتامین ب گاه گاهی با خطرات زیاد ومرك توام بوده است بطوریکه امروز اغلب اطباء از تزریق این ویتامین بخصوص داخل رك خود داری می کنند . علت مرك‌در اثر تزریق ویتامین ب مطلبی است که هنوز آنطوریکه بایدو شاید کشف نشده ولی بعضی از دانشمندان عقیده دارند این مرك به علت سقوط ناگهانی فشار خون است چه اصولا وقتی ویتامین ب داخل رك تزریق شود فشار خون دوتاسه درجه پائین می آید منتهی در بعضی از موارد این سقوط فشار خون یکمرتبه به میزان زیاد صورت گرفته وبیمار فوت می کند . گروهی ازپزشکان مرك دراثر تزریق ویتامین ، ب رادر اثر نوعی شوك میدانند وبعضی هم عقیده دارند که دراثر ایستادن قلب از حرکت مرك ظاهر می شود ولی آنچه بیشتر از سایر عقاید قابل قبول است فرضیه حساسیت است .

اصولا بدن بعضی از افراد در برابر ویتامین ب حساسیت دارد و بمحض آنکه ویتامین مزبور به‌آنها تزریق شود حادثه‌ای بنام «ایدو سنکرازی» ویا حساسیت توام با مرك اتفاق می افتد وبیمار جابجا فوت می کند .

بهر صورت آنچه قابل توجه است آنستکه باید مردم حتی المقدور از خوردن و تزریق ویتامین ها . بطور سرخود پرهیز کنند وبدانند که‌فقط یك اشتباه کوچك ممکن است به مرك خود وعزیزانشان منجر شود.

حمید مشهور -۱۷-

یادداشتهای مسافرت:

از تهران تا فراز قطب

در باره محاسن و معایب نحوه انتخابات درممالك اسکاندیناوی بالاخص سوئد در شماره گذشته شمه‌ای بیان شد . دردنبال مذاکراتی که‌با یکی‌از اعضای موثر حزب سوسیال روی داد همین عضو اظهار داشت : ولی این نکته قابل انکار نیست که‌در کشور هائی که تعداد احزاب زیاد باشد ، طرز انتخابات نسبی از ثبات سیاسی آنکشور ها می کاهد وممکن است نیروی مقاومت احزاب دموکراتیك که بصورت دستجات پراکنده وکوچك درآمده‌اند ، در قبال خطر دیکتاتوری تقلیل یابد ، ولی تابحال سیستم انتخاباتی عواقب نا مطلوبی برای کشور های اسکاندیناوی بدنبال نداشته است علت‌آنستکه احزاب سوسیال دموکرات کشور های اسکاندیناوی توانسته اند قسمت قابل ملاحظه‌ای از روستائیان را بدور خود گرد آورند البته در اینکار بعضی عوامل اقتصادی و جغرافیائی دخالت داشته است چه قسمت شمالی اسکاندیناوی یك ناحیه وسیع کشاورزی نیست قسمتی از اهالی دهات از خرده مالکین تشکیل می شود که معمولا دارای یك خانه مسکونی و بیش‌از یك جریب زمین مزروعی می باشند قسمت دیگر روستائیان بی زمین‌اند که دارای یکی دو راس اسب وچند گاو هستند . این روستائیان به کمك خانواده خود به کشت و زرع زمین اشتغال دارند و خرده مالکین اخیرالذکر علاوه بر زراعت ، برای تامین معاش ، بکار های غیرزراعتی که جنبه موقتی دارد نیز می پردازند .

تقریبا ۷۵ در صد خرده مالکین و بسیاری از روستائیان نروژ وشمال سوئد ، قسمتی از وقت کار خودرا به صید ماهی ، راهسازی ، کارهای ساختمانی و صنعت وبیشتر در فعالیت های مربوط به جنگل و صنایع جنگلی می گذرانند . این امر باعث شده است که حد فاصل کار گران صنعتی وروستائیان بی زمین و خرده پا تقریبا از بین برود یعنی بسیاری از کارگران مختصر زمینی دارند وعده کثیری از روستائیان مخصوصا درصنایع جنگلی کار میکنند . بدینسان روستائیان خودرا از کارگران جدا نمی دانند ودارای روحیه مشابه می باشند این امر به نفوذ احزاب سوسیال دموکرات کشور های اسکاندیناوی در میان کشاورزان بسیار کمك کرده است .

* * *

فعالیت‌های سیاسی درممالك اسکاندیناوی

تاسال ۱۹۳۰ نفوذ کمونیسم دراین کشور ها قوی‌تراز سالهای بعدی بوده است ولی از سال ۱۹۳۰ تا ۱۹۳۹ کمونیست شدیدا دراین ممالك رو به ضعف رفت و اهمیت خودرا از دست داد . بحرانهای اقتصادی آن سالها ، عامل اساسی در رشد کمونیسم در کشور سوئد وسایر ممالك اسکاندیناوی بشمار می رود . بدیهی است که کشور های اسکاندیناوی نیز از رکود اقتصادی مصون نماند ولی وضع اقتصادی آنها پس‌از چند سال بهبودی یافت .

در انتخاباتی که بلافاصله پس‌از جنك در دانمارك و نروژ صورت گرفت بدلائلی که شرح داده شد کرسی های بیشتری نصیب کمونیست ها گردید ولی در سالهای پس‌از جنك نفوذ کمونیست ها دراین کشور ها رو بکاهش گذاشت تنزل نفوذ کمونیسم در کشور های مورد بحث دلائلی دارد که اساسی ترین آن عامل اقتصادی است . زندگی‌اقتصادی این کشور ها بتدریج رضایت بخش و روبه بهبود بوده است .

دراینجا تذکر این نکته لازم است که احزاب کمونیست در سوئد ونروژ ودانمارك همیشه آزاد وفعالیت قانونی داشته‌اند . فقط در دوره اشغال دانمارك و نروژ از طرف ارتش آلمان ، این احزاب در دوکشور مزبور غیر قانونی اعلام شد و فعالیت مخفیانه داشت . از این قرار موفقیت ونیروی فعلی احزاب کمونیست در این کشور ها حاصل فعالیت آزادانه و قانونی آنها وحداکثر استفاده از انواع مختلف آزادی هائی است که بموجب قانون اساسی بهر حزبی اعطاء شده است .

در کشور های اسکاندیناوی فعالیت کمونیست ها در مناطق خاصی متمرکز و پیشرفت آنها محدود بوده است . نقاط تحت نفوذ کمونیسم جاهائی است که شرایط زندگی در آنها دشوار بوده است.

درسوئد ونروژ مخصوصا در جنوب این کشور هادر میان جنگلها مناطق دور افتاده‌ای وجود دارد که دسترسی آنها بمراکز آباد کشور مشکل است . در سرحدات شمالی مجاور قطب نیز حال چنین است . دراین نواحی تبلیغات کمونیست ها تا کنون موثر واقع شده است وباید توجه داشت که این‌مناطق دورافتاده جزء نواحی صنعتی محسوب‌نمی شود بلکه بیشتر جنبه کشاورزی دارد .

آگهی تشکیل مجمع فوق‌العاده

مجمع عمومی بطور فوق‌العاده شرکت سهامی ریسمانریسی سمنان محدود تهران روز چهارشنبه ۹تیرماه ۱۳۳۸ ساعت ۶بعداز ظهر در محل شرکت واقع‌درسرای فردوس تشکیل میشود ازدارندگان سهام تقاضا میشود طبق ماده ۴۰اساسنامه برای اخذورقه ورودیه به‌دفتر شرکت مراجعه ودرجلسه نامبرده شرکت فرمایند .

دستور جلسه

اتخاذ تصمیم برای ازدیاد سرمایه و تغییر بعضی ازمواد اساسنامه.

هیئت‌مدیره شرکت سهامی ریسمانریسی سمنان محدود تهران

آ-۶۱۴۳ ۱-۲

اطلاعات وکتاب

سلامت فکر

اخیرا یکی دیگر از انتشارات کمیسیون سلامت فکر منتشر شده است این کتاب مجموعه‌ای ازمقالات مندرج درمجله سلامت فکر می باشد و در سراسر آن اصول روانی و چگونگی ارضاء و احتیاجات‌روانی بشر بحث شده است .

کتاب مزبور اگرچه علمی است ولی بزبان ساده نوشته شده بطوری که خواننده پس‌از مطالعه آن میتواند خود و دیگران را از بسیاری از گرفتاری های روانی نجات دهد این کتاب زیر نظر آقای دکترچهررازی استاد بیماری های اعصاب دانشکده پزشکی در ۲۰۰ صفحه بطرز مرغوب بطبع رسیده است و مطالعه آن از هر حیث سودمند بنظر میرسد مزید توفیق نویسندگان و ناشر محترم را خواهانیم .

لایحه تفریغ بودجه ۱۳۳۶

وزارت دارائی یك نسخه از لایحه تفریغ بودجه سال ۱۳۳۶ را که اخیرا بطبع رسیده‌برای کتابخانه این موسسه ارسال داشته است دراین لایحه کلیه‌درآمد ها و هزینه های کشور به تفصیل و بطور تفکیك‌شرح داده شده و از مطالعه آن وضع مالی موسسات دولتی بخوبی برای‌خواننده روشن می گردد .

لایحه بودجه در ۲۷۵ صفحه با ارقام و آمار دقیق توسط چاپ‌رزینگو-گرافی منتشر شده است .

اندیشه و هنر

جامعه امروزه ویژه جامعه جوانان بیش از هرچیز نیازمند نشریه‌ای است که بتواند ادبیات گذشته ایران را که یکی ازنیرومندترین گنجینه های ادبیات جهان است بعلاقمندان معرفی کند و از طرف دیگر نسل جوان را برای استفاده از ادبیات‌جدیدو پیوستن بخانواده بزرك ادب جهانی آماده سازد خوشبختانه نشریه ماهانه ای که بنام اندیشه و هنر از چند سال پیش انتشار یافته توانسته است این دو وظیفه مهم رابخوبی انجام دهد نویسندگان اندیشه و هنر از میان افرادی انتخاب شده اند که بر هردوقسمت جدید و قدیم احاطه کامل دارند وعلاوه بر احاطه‌قادر بانجام وظیفه معرفی ادب جدیدو قدیم می باشند چنانکه تاکنون این وظیفه مهم‌رابنحو شایسته‌ای درطی انتشار چند شماره اندیشه و هنر انجام داده اند از اینرو مطالعه این مجله سودمند را بعلاقمندان توصیه می کنیم ومزیدتوفیق ناشرین و نویسندگان آنرا مسئلت داریم .

بهداشت روان

در اردیبهشت ماه سال جاری نخستین شماره مجله بهداشت روانی انتشار یافت مدیر و صاحب امتیاز مجله آقای دکتر حسین رضاعی‌استاد بیماری های روانی دانشکده پزشکی و سردبیر آن آقای دکتر مهدی جلالی استاد روانشناسی و پرورشی دانشکده ادبیات می باشد و عده دیگری از استادان و نویسندگانی که در فن بهداشت روانی دارای تتبع و تحقیقات می باشند در انتشار این مجله شرکت و همکاری دارند و در نتیجه یك نشریه ممتاز و مربوط بموضوع خاص بهداشت روانی به شماره مطبوعات کشورافزوده شده و طبعا مورد استفاده عموم خواهد بود چون قضیه بهداشت روانی موضوعی است که هرکس به آن علاقه‌مند می باشد شماره اول این‌مجله در ۳۶ صفحه بطرز مرغوب چاپ‌شده وامید است در آینده نزدیك پیشرفت های بیشتری نصیب این نشریه سودمند گردد .

مبدأ علمی

یا

پشتیبان نهائی بشر

آقای‌محمد تقی جعفری تبریزی کتابی بنام فوق تالیف نموده که‌طی‌آن ازمبداء ومعاد ومزایای عقاید وتعالیم اسلامی وتطبیق آن باافکار علمای غرب بطور نظم و نثر گفتگو می شود .

این کتاب اخیرا در ۱۸۱ صفحه در چاپخانه‌حیدری تهران طبع و منتشر شده است .

تاریخ عمومی هنرهای مصور

آقای علینقی وزیری استاد دانشگاه تهران کتاب جامعی بنام تاریخ عمومی‌هنرهای مصور قبل ازتاریخ‌تااسلام تالیف نموده‌اند و دانشگاه تهران این مجموعه نفیس رابطرز مطبوعی چاپ ومنتشر ساخته‌است آقای وزیری ازروی منابع مهم علمی وتاریخی تاریخچه جامعی ازبنیاد صنایع قبل از تاریخ تا دوران قرون وسطی در این کتاب جمع آوری‌نموده و مخصوصا راجع به هنر های باستانی ایران در دوره هخامنشی و اشکانی و ساسانی در این کتاب به تفصیل صحبت‌شده است و طبعا مطالعه آن برای‌علاقه‌مندان بمفاخر باستانی ملی‌بسیار با ارزش می‌باشد .

این کتاب دارای تصویر های دقیق مناسبی می باشد و شماره صفحات آن از ۲۲۲ تجاوز می کند . مطالعه این کتاب را به علاقمندان مخصوصا دانشجویان رشته باستانشناسی توصیه می کنیم و مزید توفیق مولف محترم آنرا خواهانیم .

ترجمه شده ابن خلدون

ولی‌الدین عبدالرحمن بن‌محمدمعروف بابن‌خلدون از مورخین و فلاسفه نامی عصر هشتم و نهم هجری می باشد .

شهرت و معروفیت ابن خلدون در محافل علمی جهان بیشتر بواسطه تالیف کتاب (العبر) است که بنام مقدمه ابن خلدون می باشد مولف فیلسوف دراین کتاب برای نخستین بار نظریه اجتماع رابنیان گزاری کرده است بعبارت دیگر ابن‌خلدون یگانه‌مورخ و مؤلفی می‌باشد که‌بیش از سایر فلاسفه ومورخین وقایع‌تاریخی را با عوامل واسباب‌و علل‌آن تفسیر کرده است و در این قسمت بر فلاسفه غربی‌هم مسلك خود مانند مونتسکیو سبقت جسته است .

ترجمه‌این کتاب جامع‌و نفیس که طی آن بمناسبت هائی از مفاخر ایران باستان‌هم صحبت شده در زبان فارسی تاکنون موجودنبود در صورتی که غالب ملل مترقی غرب درباره این کتاب ترجمه ها وشرح‌هاو تفسیرها منتشر کرده اند اخیرابنگاه ترجمه و نشر کتاب که از فروع سودمند اداره مستغلات‌پهلوی می‌باشد در ترجمه و انتشار آن اقدام نموده وترجمه روان و کامل و معتبر آن بوسیله دانشمندمعاصر آقای محمدپروین گنابادی در دو جلدپایان‌یافته است .

مجموع صفحات این دو جلد (ترجمه) متجاوز از دو هزار صفحه است و مترجم فاضل آن حواشی و تعلیقات کاملی بر متن ترجمه افزوده که از هر حیث خواننده را متمتع ومحظوظ می دارد ودرپایان جلددوم برای تکمیل فوائد کتاب توضیحات و ملاحظات و فهرست اعلام و اماکن علم اضافه شده است لذا ترجمه مزبور از جهات بسیاری جامع و کامل گشته است .

مزید توفیقات بنگاه محترم نشر و ترجمه کتاب را خواهانیم و مساعی‌مترجم محترم را در انجام این عمل مبرور تقدیر می کنیم .

محکوم

محکوم نام داستان جوانی است که در یك خانواده فقیر از یك پدر تریاکی دنیا آمده و سراسر زندگی او برنج و محنت و اقامت در زندان گذشته است این داستان دوسال پیش پاورقی یکی از روزنامه ها بوده اکنون در ۹۹ صفحه جداگانه چاپ شده است .

آگهی دعوت مجمع عمومی عادی شرکت سهامی معادن خمین

مجمع عمومی عادی شرکت سهامی معادن خمین روز پنجشنبه ۲۷خردادماه ۱۳۳۸ درساعت ۱۱٫۳۰صبح درمرکز شرکت واقع در تهران -خیابان فردوسی روبروی بانك ملی ساختمان امینی طبقه‌سوم تشکیل خواهد شد .

دستور جلسه :

۱- استماع وتصویب گزارش سالیانه هیئت مدیره

۲- استماع وتصویب گزارش سالیانه بازرسان

۳-رسیدگی وتصویب ترازنامه و حساب سودوزیان شرکت در سال ۱۳۳۷

۴-انتخاب یاتاییدبازرسان وتعیین میزان وطرزپاداش مدیران وبازرسان

ازآقایان سهامداران دعوت میشود که‌بادرنظر گرفتن مواد اساسنامه وبخصوص مواد ۸و۲۷و۳۰ درروزوساعت مقرر درمجمع حضور بهمرسانند توضیحا اضافه میشود که‌آقایان سهامدارانیکه بعلتی نمیتوانند حضور بیابند میتوانند باذکرتعداد ومشخصات سهام خودوتعیین مشخصات خویش بشخص دیگری وکالت‌بدهند که‌ازطرف ایشان درمجمع حاضر شده درمواد لازم رای بدهند .

هیئت مدیره شرکت سهامی معادن خمین

آ-۶۱۶۱

آگهی رسمی

مجمع همگانی شرکت سهامی خورشید محدود - تهران در روز جمعه ۱۱تیرماه ۱۳۳۸ ساعت ۷ صبح در دفتر شرکت واقع در خیابان شاهپور تشکیل خواهد شد از آقایان دارندگان سهام تقاضا میشود در ساعت مقرر در شعبه شرکت حضور بهمرسانند .

(دستور جلسه)

۱- توضیحات بیلان ۳۷

۲- استماع گزارش هیئت مدیره و بازرسین

۳-تصویب بودجه مالی سال ۳۸

۴-شور در سایر امور جاریه شرکت

۵-تعیین بازرسین

مدیر شرکت سهامی خورشید

آگهی تشکیل مجمع فوق‌العاده

مجمع‌عمومی‌بطورفوق‌العاده‌شرکت‌سهامی‌نساجی‌پارس‌تهران‌روزچهارشنبه ۹تیرماه ۱۳۳۸ساعت ۵بعداز ظهر درمحل شرکت واقع‌درسرای فردوس تشکیل میشود ازدارندگان سهام تقاضا میشود طبق‌ماده ۴۰ اساسنامه برای اخذ ورقه ورودیه بدفتر شرکت مراجعه ودرجلسه نامبرده شرکت فرمایند .

دستور جلسه

اتخاذ تصمیم برای ازدیاد سرمایه و تغییر بعضی ازمواد اساسنامه

هیئت مدیره شرکت سهامی نساجی پارس تهران

آ-۶۱۴۵ ۱-۲

امشب
بکدام سینما
میروید ؟

سینماهای درجه ۱

سینما اسیا

شبهای ونیز (رنگی - وایداسکرین- دوبله بفارسی) باشرکت : البرتو- سوردی - ماریزا آلازیو - شروع : ۱۰٫۳۰صبح - ۳- ۵- ۷-و۹بعدازظهر -تلفن ۴۲۹۰۹

سینما ایران

آهنك ناتمام (رنگی - سینماسکوپ) با شرکت: گلن فورد - الینورپارکر- شروع : ۱۰٫۳۰ صبح ۲٫۳۰-۴٫۳۰- ۶٫۳۰ و۸٫۳۰ بعدازظهر - تلفن ۳۶۳۵۴

سینما ایفل

زیبای زیبایان (رنگی) با شرکت : جینالولو بریجیدا - ویتوریوگاسمن - شروع: ۱۰٫۳۰صبح- ۲٫۳۰-۴٫۳۰- ۶٫۳۰و۸٫۳۰ بعدازظهر -تلفن۴۰۱۱۶

سینما اسکار

افسانه های تابستانی -شروع : ۲٫۳۰-۴٫۳۰- ۶٫۳۰ و ۸٫۳۰ بعد از ظهر -تلفن ۴۵۷۹۷

سینما برلیان

شاهد برای‌تعقیب-باشرکت‌چارلز لافتون شروع :۱۰٫۳۰ صبح -۲٫۳۰ -۴٫۳۰- ۶٫۳۰ و۸٫۳۰ بعدازظهر-تلفن ۳۳۵۳۵

سینما پلازا

مغز آفتاب خورده (دوبله بفارسی)- با شرکت : فرانکی هوارد - شروع: ۱۰٫۳۰ صبح -۳-۵-۷ و ۹بعد از ظهر -تلفن ۴۴۲۵۵

سینما پارك

چك یك میلیون تومانی (فیلم فارسی باشرکت مهین‌دیهیم -شروع:۱۰٫۳۰ صبح -۲٫۳۰ -۴٫۳۰ -۶٫۳۰ و۸٫۳۰ بعداز ظهر -تلفن ۳۹۶۳۷

تهران (تابستانی- زمستانی)

عقاب سیاه (رنگی - سینماسکوپ) باشرکت: جان‌اریکسون - شروع : در زمستانی ۱۰٫۳۰ صبح - ۲٫۳۰- ۴٫۳۰ - ۶٫۳۰ و ۸٫۳۰ بعداز ظهر- تابستانی ۷٫۳۰ و ۹٫۳۰ بعداز ظهر- تلفن ۳۸۱۶۵

سینما تخت جمشید

آخرین باری که پاریس را دیدم (رنگی) باشرکت: الیزابت تایلور - وان جانسون -دونارید - شروع : ۳-۵-۷و۹بعدازظهر تلفن۴۳۵۵۰

سینما حافظ

آفرودیت (رنگی-سینماسکوپ دوبله بفارسی) باشرکت: بلیندالی-شروع: ۱۰٫۳۰صبح- ۲٫۳۰-۴٫۳۰-۶٫۳۰ و ۸٫۳۰ بعداز ظهر -تلفن ۳۴۰۷۴

سینما دنیا

مرك‌اسرار آمیز -شروع :۱۰ صبح -۲٫۳۰-۴٫۳۰-۶٫۳۰و ۸۳۰ بعدازظهر تلفن ۳۳۸۱۲

دیانا(تابستانی- زمستانی)

فالگیر جنگجو (سینماسکوپ-رنگی- دوبله بفارسی)باشرکت : جان درك- جیناماریاکاناله - شروع در زمستانی ۱۰٫۳۰ صبح ۲٫۳۰-۴٫۳۰- ۶٫۳۰و ۸٫۳۰ بعد از ظهر در تابستانی ۷-۹ بعد از ظهرتلفن ۴۲۰۱۰

سینما رویال

مرك اسرار آمیز - باشرکت : جوزف‌کاتن - شروع : ۱۰٫۳۰ صبح- ۲٫۳۰ - ۴٫۳۰ - ۶٫۳۰ و ۸٫۳۰ بعدازظهر - تلفن ۶۸۲۰۶

سینما رکس

شبهای ونیز (رنگی - وایداسکرین - دوبله بفارسی) باشرکت :البرتو- سوردی - ماریزا آلازیو - شروع : ۱۰ صبح ۲٫۳۰ - ۴٫۳۰ - ۶٫۳۰ و ۸٫۳۰ بعدازظهر - تلفن ۳۴۱۶۹

سینما رادیو سیتی

دسته فرشتگان (رنگی-سینماسکوپ) باشرکت : کلارك گیبل -ایون‌دوکارلو شروع: ۱۰٫۳۰ صبح - ۲- چهار و ربع - ۶٫۳۰ و ۹بعدازظهر - تلفن ۴۳۳۲۰

سینما سعدی

فالگیر جنگجو (سینماسکوپ-رنگی- دوبله بفارسی) با شرکت :جان‌درك- جیناماریا کاناله-شروع : ۱۰٫۳۰ صبح -۲٫۳۰- ۴٫۳۰ -۶٫۳۰ و ۸٫۳۰ بعد از ظهر - تلفن ۳۶۴۶۸

سهیلا (تابستانی وزمستانی)

کنت قلابی (دوبله بفارسی) با شرکت : آنورنون - ویتوریودسیکا- شروع : درزمستانی ۱۰٫۳۰ صبح- ۲٫۳۰ - ۴٫۳۰ - ۶٫۳۰ و۸٫۳۰ بعداز ظهر در تابستانی ۷و۹- تلفن ۳۶۴۲۴

کریستال(تابستانی-زمستانی)

غرش طبلها (رنگی) با شرکت : گای مدیسون -شروع در زمستانی ۱۰٫۳۰ صبح -۲٫۳۰ -۴٫۳۰ -۶٫۳۰ و ۸٫۳۰ بعدازظهر -در تابستانی : ۷٫۳۰ و۹٫۳۰ تلفن ۳۷۶۷۵

سینما کارون

چك یك میلیون تومانی (فیلم فارسی) شروع: ۱۰٫۳۰ صبح -۲٫۳۰ -۴٫۳۰ -۶٫۳۰ و۸٫۳۰بعداز ظهر-تلفن۴۰۰۶۵

سینما متروپل

مغز آفتاب خورده (دوبله بفارسی)- با شرکت : فرانکی هوارد - شروع: ۱۰٫۳۰ صبح -۲٫۳۰ ۴٫۳۰ -۶٫۳۰ و ۸٫۳۰ بعد از ظهر -تلفن۳۹۴۱۰

سینما مولن روژ

آهنك ناتمام (رنگی- سینماسکوپ) باشرکت : گلن فورد - الینورپارکر- شروع: ۱۰٫۳۰صبح ۳- ۵-۷و۹بعداز ظهر - تلفن ۳۸۷۶۵

نیاگارا (تابستانی وزمستانی)

کنت قلابی (دوبله بفارسی) باشرکت البرتوسوردی - ویتوریودسیکا - شروع : درزمستانی ۱۰٫۳۰ صبح - ۲٫۳۰ - ۴٫۳۰ ۶٫۳۰ و ۸٫۳۰ بعداز ظهر در تابستانی ۷ و۹ تلفن۶۵۳۰۷

سینما همای

زیمبو (فیلم هندی - رنگی)باشرکت آزاد -شروع : ۱۰٫۳۰ صبح - ۲٫۳۰ - ۴٫۳۰ -۶٫۳۰ و ۸٫۳۰ بعداز ظهر - تلفن ۴۲۱۶۹

سینماهای درجه ۲

سینما پردیس

خائن -باشرکت :کلارك گیبل - لاناترنر -ویکتور ماتیور -شروع : ۱۰٫۳۰صبح- ۲٫۳۰ -۴٫۳۰ -۶٫۳۰و ۸٫۳۰ بعداز ظهر

سینما تاج

اولیس -شروع : ۱۰٫۳۰ صبح - ۲٫۳۰ -۴٫۳۰ -۶٫۳۰ و ۸٫۳۰ بعد از ظهر -تلفن ۳۳۰۶۴

سینما قری

افسانه های تابستانی - شروع : ۴٫۳۰ -۶٫۳۰ و ۸٫۳۰ بعدازظهر- تلفن ۳۳۷۷۷

سینما فردوسی

چك یك میلیون تومانی (فیلم فارسی شروع: ۳- ۴-۶ و۸بعد از ظهر -تلفن ۳۵۷۸۴

سینما مراد

حمله چهار صد فیل (دوبله‌بفارسی) شروع ۲٫۳۰ - ۴٫۳۰ -۶٫۳۰ و ۸٫۳۰ بعداز ظهر تلفن ۳۷۳۸۹

تآترها

تئاتر آناهیتا (یوسف‌آباد)

اتللو باشرکت :آزرم -اسکوئی - فرشید - بهرام -بونیمار-شروع ۸ بعداز ظهر تلفن ۸۳۰۱۳۸

تئاتر تهران (سالن اول)

کمدی :کتر شهرما : باشرکت پرخنده -مورین -کاشانی -وحدت بهرامی -شروع ۸بعداز ظهر تلفن ۳۷۳۵۱

تئاتر تهران (سالن دوم)

افیون :باشرکت :مهرزاد صفا سدرادد -شروع ۸بعداز ظهر.

جامعه باربد

بلبل سرگشته (برنامه گروه ملی وابسته بهنرهای زیبا). شروع ۸٫۳۰ بعداز ظهر تلفن۳۳۲۶۵

آخرین تغییرات دربرنامه سینماهارا درصفحه ماقبل‌آخر ملاحظه فرمائید

همه‌روزه از همه جای دنیا

اجناس تابستانی جدید

برای خانمها
لباس‌های تابستانی-لباس زیر پارچه‌های آخرین مد

برای آقایان
لباس‌های تابستانی واسپرت
لباس‌های زیر

برای کودکان
لباسهای اسپرت
ومخصوص فصل

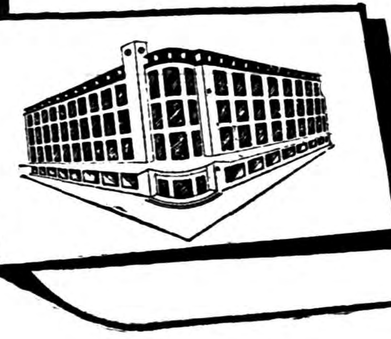

فروشگاه فردوسی
FORUSHGAHE FERDOWSI

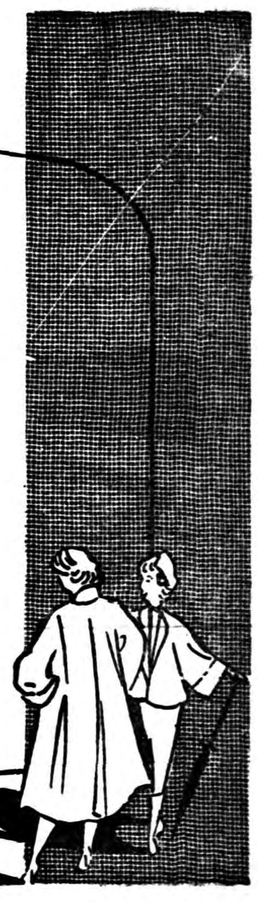

آ- ۷۵۷۸

سینمای مجلل اسکار دعوت میکند

اگر از هوای گرم تابستان ناراحت هستید ـ اگر احتیاج به یك هوای خنك ولذت بخش دارید ما بشما توصیه میکنیم به سینمای مجلل **اسکار** که (مجهز بدستگاه تهویه مطبوع) میباشد تشریف بیاورید ، هم از هوای سرد و مفرح وهم از فیلم عالی افسانه‌های تابستانی استفاده فرمائید

افسانه‌های تابستانی

اسکوپ رنگی ـ دوبله بفارسی

برنامه آینده

آفرودیت

اسکوپ ـ رنگی ـ دوبله بفارسی

آ ـ ۷۶۳۰

((سترن))

ماشینهای یخ سازی
وسردخانه‌های معروف
ومعظم ساخت انگلستان
ظرفیت یخ سازی
روزانه ۲ تن تا ۲۰۰ تن

تجارتخانه احمد حاجی علی
کتبی ـ خرمشهر
وشعبه اهواز

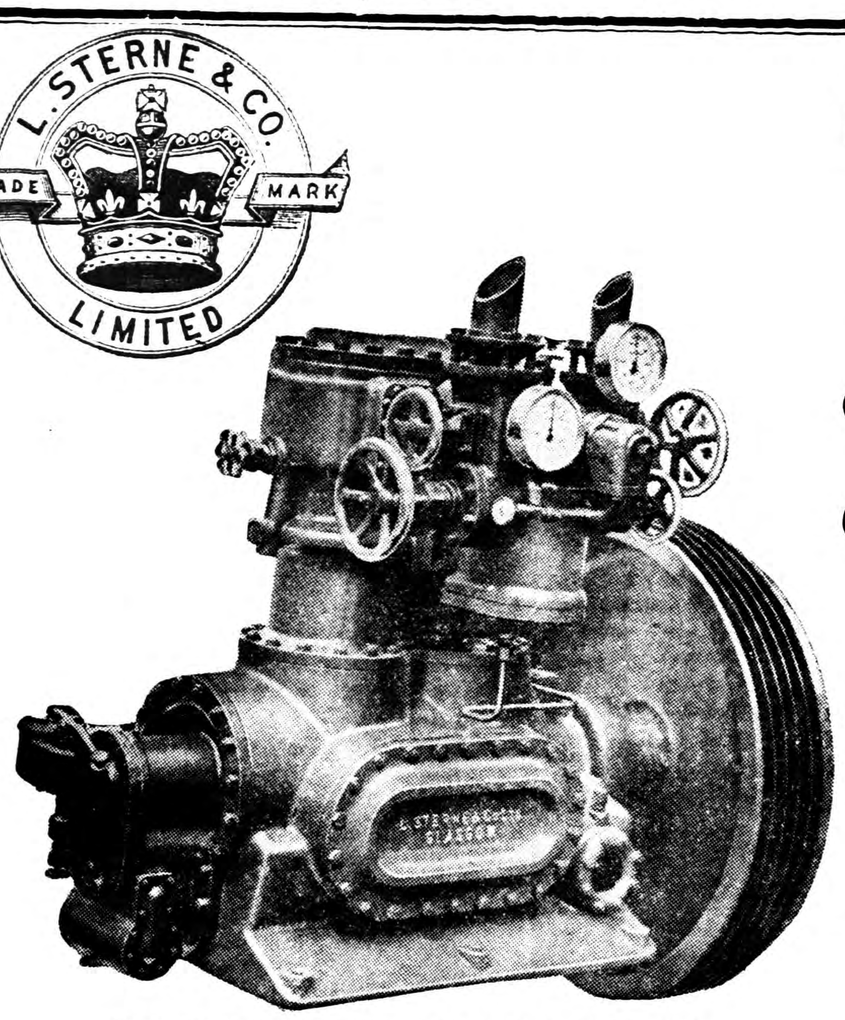

MARK "3MA" AMMONIA COMPRESSOR
Twin cylinder 8» bore by 7» stroke monobloc ammonia compressor, rated capacity 39 tons refrigeration at 450 r.p.m.
تصویر بالا آمونیاکمپرسور ماشین یخسازی ۱۰ الی ۲۰ تنی استرن‌را نشان‌میدهد

۳ـ۱۰ آ ـ ۷۶۴۲

قابل توجه صاحبان صنایع و کارخانجات ومقاطعه کاران

دفتر فنی شرکت سهامی حصار تحت نظر متخصصین خارجی و مهندسین ایرانی برای تهیه پروژه وپیشنهاد و فروش کارخانجات ذیل آماده است :

کارخانجات آجرسازی نمایندگی کمپانیهای آلمانی هندله وکلر

کارخانجات یخ سازی وسردخانه نمایندگی کمپانی آلمانی آسترا Astra

کارخانجات مواد شیمیائی از قبیل صابون سازی وکوشیمیائی وماشین آلات تصفیه آب وغیره نمایندگی کمپانی آلمانی پینچ باماگ

ونیز سفارش برای وسایل عمومی وماشین آلات وتجهیزات فنی ذیل پذیرفته میشود :

انواع ماشین آلات راه سازی نمایندگی کارخانجات کلوکنر آلمانی

انواع جرثقیل متحرک (لیفتراک) نمایندگی کارخانجات امریکائی معروف کلارك

انواع وسایل جوش برق واکسترود نمایندگی کارخانجات انگلیسی کوازی آدک

انواع باسکول دقیق به نمایندگی کارخانجات سوئدی سناتموس

انواع هواکش صنعتی وبادبزن ووسایل تهویه نمایندگی کارخانجات هلندی اِمی

انواع ماشینهای حساب وماشینهای حسابداری نمایندگی کارخانجات آلمانی کیتزله Kienzle

انواع مراکز تلفن خودکار ووسایل مخابرات بی سیم نمایندگی کارخانجات فیلیپس

اوقات مراجعه ۸½ صبح تا یک بعدازظهر ۴ تا ۷ بعدازظهر

شرکت سهامی حصار

چهارراه یوسف آباد تلفن ۴۰۷۰۰ و ۶۵۷۰۰

کاوه آگهی زریاب

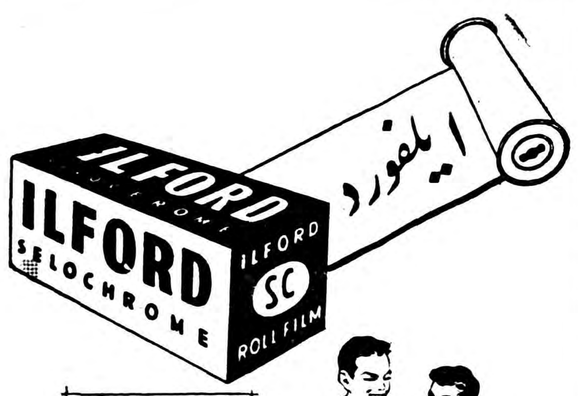

فیلم عکاسی
ایلفورد
منظور شما را برای تهیه بهترین عکس تامین میکند

لم یشکر الخلق ولم یشکر الخالق

اظهار حق‌شناسی

خداروح پرفتوح سرکار علیه‌فخرالدوله راغریق رحمت‌فرماید واقعا آن‌خانم نیکوکار در زمان حیات خود یادگار هائی ازخود بجای نهاده که‌اکنون مورداستفاده عموم قراردارد ازجمله میتوان انتخاب آقای دکتر آ. کاراکاشیان رئیس بیمارستان فخرالدوله کهریزك رابعنوان نمونه‌ذکرنمود این‌پزشك‌مجرب که‌یادگاری‌است ازانتخاب‌بجاوشایسته‌آن مرحومه مدت‌ده‌سال درکهریزك سرپرست بیمارستان ورئیس‌بهداری بود ودرآنمدت شبانه‌روز بدون‌ریا وتظاهر بمردم‌خدمت شایان توجهی نموده است که‌آنرا علاوه برپزشك بودن بعنوان‌پدر دلسوزو‌پزشك، یابا.لقب داده‌اند ومردم این حدودنامبرده رااز صمیم قلب پرستش مینمایند وبااینکه متاسفانه چندماه است که بواسطه‌بازنشسته شدن درتهران سکونت دارد بااینحال باتوجه بایمانی که‌نسبت بایشان داریم درمورد خواهر خودمان که‌وضع حملش آماده بودواز لحاظ مرض‌قلبی هردقیقه خطرمرك آنرا تهدید مینمود وامیدی بحیات وی‌باقی نبود مراجعه وایشانهم مانند پدری دلسوز بلافاصله شخصا درزایشگاه و بیمارستان‌زنان (بیج‌شمیران) مراجعه وخواهرم درآنجا معرفی‌نمود تا اینکه خوشبختانه باتوجهات استاد حاذق ومعروف وسرشناس کشور جناب آقای‌دکتر جهانشاه صالح وجنابان دکتردانشور وغفورزاده و آرامی وبانو آرام خواهرم بدون کوچکترین ناراحتی پسری زائید و خوشبختانه ازمرك قطعی نجات یافت وبدون دیناری مخارج‌اززایشگاه باشادی ودعای خیربرای آنها خارج شدیم واکنون حیات‌خواهرمان‌را مرهون حکمت صادقانه آنها میدانیم اینك پس‌ازاظهار امتنان‌وقدردانی جادارد که‌این نوع افراد باارزش را بهموطنان محترم‌معرفی تابموقع ازوجودشان استفاده فرمایند ومتوجه باشند که‌درکشور ایران این‌نوع افراد ذخیره گرانبها ومایهٔ افتخار میباشند

آ ـ ۶۱۳۷ ازکهریزك ـ سیدباقر زرگر ـ سیدعلی زرگر

شرکت سهامی تراکتور

شرکت سهامی راهنمای کشاورزی

مبارزه بامگس وکلیه حشرات‌خانگی راباوسایل مجهز موتوری انجام میدهد
شاهرضا ـ مقابل صفی‌علیشاه ـ ایستگاه درختی تلفن ۳۴۱۸۴

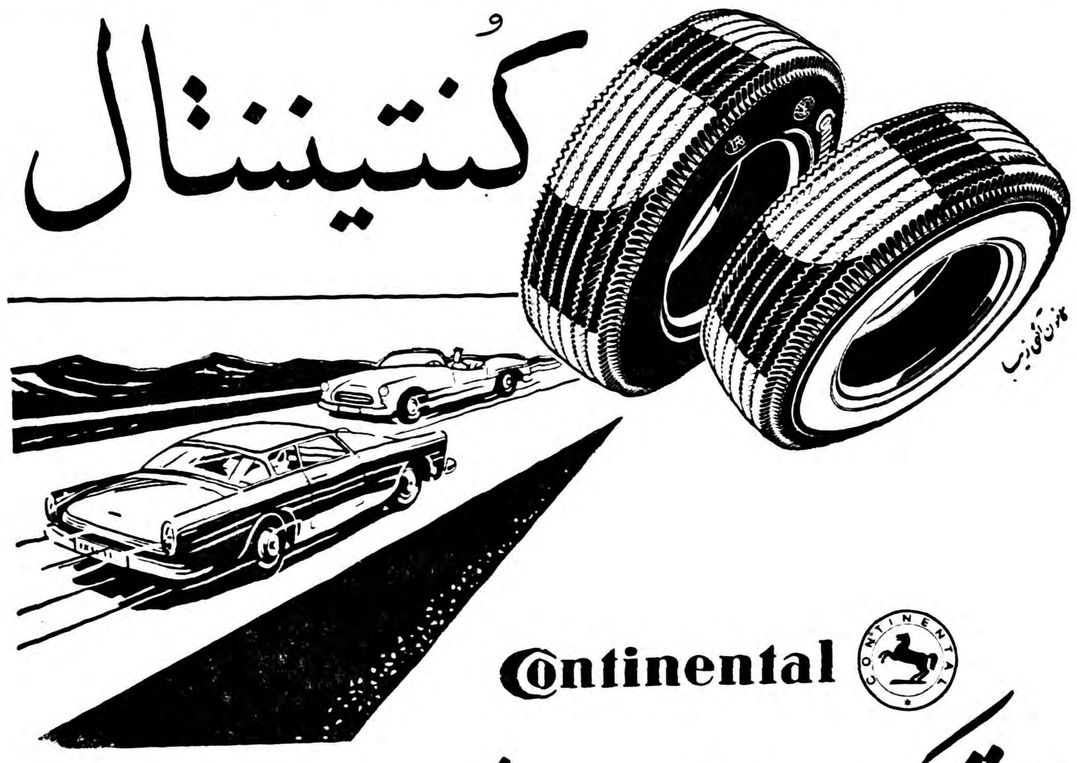

لاستیک مطمئن مرغوب باصرفه

امروز دولت ازحضور درسنا خودداری کرد

بقیه از صفحه اول

تعقیب بحث و گفتگو دراطراف لایحه مربوط به آبیاری در مجلس حضور پیدا کند و سایر اعضای دولت که لوایحی‌در دستور دارند نیز در مجلس سنا شرکت نمایند ولی در ساعت مزبور نه فقط هیچیك از اعضای دولت در مجلس حضور پیدا نکرد بلکه آقای انواری معاون وزارت دارائی هم که گویا از تصمیم هیئت دولت بی‌اطلاع مانده بودند مجلس حضور پیدا کرده پس‌از آنکه با تلفن بوسیله آقای ناصر ذوالفقاری از کاخ نخست‌وزیری اطلاع حاصل کرد بلافاصله مجلس سنارا ترك کرد .

تشکیل جلسه خصوصی

آقای صدر رئیس مجلس‌سنا ازجریان تکدر خاطر دولت واینکه اعضای‌دولت از حضور در مجلس خودداری دارند قبلا اطلاع حاصل کرده بود بهمین جهت درساعت ۹ صبح دستور دادند زنگ جلسه خصوصی بجای جلسه علنی نواخته شود ودر همین موقع جلسه خصوصی سنا تشکیل گردید و آقای رئیس مجلس بحث و مطالعه در لایحه سازمان آبیاری رادر جلسه خصوصی مطرح ساختند تا آقایان نمایندگان که نظر مخالفی باین‌لایحه داشتند بمذاکرات و مطالعات خود در جلسه خصوصی ادامه داده و طریق اصلاح و جرح و تعدیل لایحه‌را در جلسه خصوصی بیابند وباین ترتیب از بحث های طولانی در جلسه علنی کاسته شود و بعلاوه طریق مناسبی برای اصلاح لایحه پیدا شود ..

جلسه خصوصی سنا تاظهر ادامه یافت و پیرامون لایحه آبیاری وتصمیم دولت نسبت به خودداری از حضور در جلسات مجلس مذاکرات مفصل شد لکن نتیجه‌ای بدست نیامد وراه حلی برای اساس موضوع یعنی خاتمه دادن باین پیش‌آمد پیدا نشد ودر حقیقت‌بیشترمذاکرات‌دراطراف نظریات نمایندگان سنا نسبت باصلاح و جرح و تعدیل لایحه آبیاری‌صورت گرفت.

دولت تصمیم خود باقی است

خبرنگار پارلمانی ما پس‌از ملاقات بایکی‌از اعضاءدولت‌چنین‌اطلاع میدهد دولت‌همچنان به تصمیم خود برای عدم‌شرکت در جلسات سنا مادام که موجبات ترضیه خاطر وزیر کشاورزی فراهم نشود باقی‌است .

مطلبی که باعث این کدورت خاطر گردیده اعتراضی است که سناتور هشتی ضمن نطق خود به سرلشکر انوی نمود و گفت :

«شما میخواهید بمادرس بدهید و مثل یك شاگرد مدرسه بیائید و ازین طرف آنطرف حرف بزنید وقتی یك نظامی را بیاورند وزیر کشاورزی بکنند همینطور میشود . اگر شما آدم لایقی بودید در همان نظام کار میکردید »

***

خبرنگار پارلمانی ما اضافه میکند که مطالب آقای سرلشکر انوی‌ـچه قبل‌از نطق آقای دشتی وچه بعدازآن نیز باعث رنجش خاطرسناتورها گردیده و اظهارات سناتور دشتی عکس‌العمل بیانات نیش‌دار وزیر کشاورزی بوده است و بهمین جهت بود که سناتورها امروز کوچکترین عکس‌العملی ازخود نشان ندادند ودر باره خودداری دولت از حضور در مجلس وارد بحث و پیدا کردن طریق حل نگردیدند اما درعین حال بعضی از سناتورها بخصوص شخص آقای رئیس مجلس در مقام آن هستند که‌این رنجش خاطر هرچه زودتر ازمیان برداشته شود و محیط همکاری و صمیمیت میان دولت‌ومجلس همچنان که وجود داشته ادامه پیدا کند .

معاون وزارت خارجه درکمیسیون‌سنا

از اعضای دولت امروزفقط آقای دکتر صدر معاون وزارت امور خارجه برای شرکت در کمیسیون خارجه سنا که لایحه اجازه اعزام محصل‌ازطرف‌وزارت خارجه برای تحصیل فنون ترجمه مطرح بود حضور پیدا کرد و این لایحه مورد شور و مطالعه قرارگرفت و قسمتی از آن بتصویب رسید .

خبرنگار پارلمانی ما اطلاع میدهد که شرکت آقای دکتر صدر درجلسه کمیسیون خارجه بنابر موافقت‌و اجازه آقای نخست‌وزیر بوده‌است .

آخرین خبر

آخروقت امروز اطلاع‌حاصل‌شد که‌درپایان جلسه خصوصی مقرر گردید آقای صدر رئیس مجلس سنا شخصا نسبت برفع سوءتفاهم حاصله فیمابین دولت ومجلس‌سنا اقدام نماید. ومخصوصا جمعی از نمایندگان سناباابراز علاقه بلزوم ادامه همکاری دولت ومجلسین در اینمورد اصرار نمودند که هرچه زودتر نسبت برفع سوءتفاهم‌موجود اقدام شود.

بنابراین درظرف امروز عصریا فردا ملاقاتی بین آقای نخست‌وزیر وآقای صدر رئیس مجلس سنا صورت خواهد گرفت که‌ضمن ابراز تاسف نسبت باین پیش‌آمد رفع سوء تفاهمات بشودوباین‌ترتیب تکدر خاطری که میان دولت و نمایندگان سنابوجود آمده مرتفع گردد.

ذوب آهن زیر نظر وزیر صنایع ومعادن قرار گرفت

یکی ازنمایندگان دماك‌کروپ برای تهیه مقدمات مذاکرات مجدد فرداواردتهران‌میشود

امروز خبرنگارما اطلاع‌یافت که کارهای مربوط به‌احداث ذوب‌آهن ازاین پس‌زیر نظر وزیر صنایع و معادن وباهمکاری سازمان برنامه دنبال خواهدشد.

بطوریکه یك مقام دولتی‌بخبرنگار ماابراز داشت اداره ذوب آهن‌که وابسته بسازمان برنامه‌است کماکان بکار خود ادامه خواهد داد.منتهی زیرنظر آقای مهندس شریف‌امامی وزیر صنایع ومعادن خواهدبود.

بطوریکه امروز گفته شد طی‌چند روز آینده نمایندگان کنسرسیوم دماك کروپ برای‌مذاکره‌بامقامات ایرانی وارد تهران خواهند شد و فردا یك‌نفر از نمایندگان دماك کروپ برای تهیه مقدمات‌مذاکرات وارد تهران میشود.

پنجهزارمتر زمین بفرهنك واگذار شد

دیروز آقای دکتر مظفربقائی کرمانی باتفاق آقای استادقربان معمار قصری دردفتر آقای دکتر مهران وزیر فرهنك حضور یافته وقطعه‌زمینی بمساحت پنجهزار مترمربع ازاراضی‌مجاوربی‌سیم‌نجف‌آباد رابرای‌ساختمان دوباب دبستان برایگان بوزارت فرهنك واگذار نمود .

دراین زمین نظربه کثرت جمعیت آن حدود بنابدستور آقای وزیر فرهنك پس ازتنظیم سند وواگذاری بلافاصله ساختمان دوباب دبستان آغاز خواهد شد .

درصورتیکه وزارت بهداری یاهر موسسه بهداشتی دیگر برای ساختمان درمانگاه دراین محل آمادگی خودرا اطلاع دهد بر حسب تقاضای اهداء کننده تاحدود یکهزار مترمربع ازاین زمین‌برای ساختمان درمانگاه اختصاص داده خواهد شد .

رانندگان دولتی‌درکلاسهای‌اداره راهنمائی

خبرنگار ما کسب‌اطلاع کرده‌است که‌ازاین پس باید رانندگان کلیه وزارتخانه‌هاوموسسات دولتی نیز برای آشنائی بمقررات جدید عبور ومرور درکلاسهای اداره راهنمائی ورانندگی شرکت کنند.

این موضوع مورد موافقت آقای نخست‌وزیر نیز واقع شده وبه وزارتخانه‌هانیز دستور داده شده رانندگان خودرا باداره راهنمائی معرفی کنند.

دوره این کلاسها ده‌جلسه میباشد واولین جلسه آن نیز ساعت پنج بعدازظهر امروز تشکیل خواهدشد. این کلاسها هرهفته یك‌بارتشکیل میشود.

قسمتی ازراه‌آهن تهران‌ـ تبریزرا سیل‌برد

بقیه از صفحه اول

برای باز کردن خط مشغول فعالیت میباشند یك خبر دیگر حاکی‌است که آب رودخانه در حال فرونشستن است و پس از قطع جریان آب مسافرین قطار ها در نقطه خرابی مبادله خواهند شد.

قربانی حادثه

گزارش واصله براه‌آهن حاکی است که ماموربن و رانندگان‌قطار مزبور که در این حادثه صدمه دیده‌اند در حال استراحت هستند و وضع مزاجی آنان خوب است و فقط تاکنون‌از کمك راننده‌لکوموتیو بنام شیرزاد اطلاعی در دست‌نیست و احتمال دارد که وی طعمه امواج رودخانه « قرنقو» شد ،باشد.

ضمنا برائر طغیان رودخانه ها آب رودخانه قزل اوزن تا نزدیکی های حمام ایستگاه راه آهن‌میانه که تا رودخانه چند صدمتر فاصله دارد بالا آمده است و در کیلومتر ۴۵۳ یك تونل راه‌آهن‌باگل ولای کوه پر شده و خط مسدود است.

وضع قطار های مسافری

در اثر این حادثه قطار مسافری تبریز- تهران از مراغه به تبریز مراجعت نمودوقطار مسافری تهران- تبریز نیز در ایستگاه میانه متوقف شد و راه آهن دولتی مسافرین‌مزبور را بوسیله اتومبیل های «بنز» به تبریز فرستاد واگن های قطارحادثه دیده توسط دو لکوموتیو دیزل مراغه بایستگاه «خراسانك» حمل شده است.

موافقت فرانسویان بانظریات ایران

تعرفه‌گمرکی خاویار، فرش، خشکبار وبرگه قیسی‌وزردآلوی ایران تخفیف یافت- ایرانیان میتوانند درفرانسه‌تجارت‌کنند

ساعت ده‌صبح‌امروزجلسه‌مذاکرات بازرگانی ایران و فرانسه دروزارت بازرگانی تشکیل شد .

مذاکرات امروز بطوریکه آقای دکتر صادق برزگر معاون‌بازرگانی بخبر نگارما گفت بسیار موفقیت آمیز بود ودراین جلسه فرانسویها موافقت خودرا با تخفیف تعرفه گمرکی خاویار - فرش - خشکبار و بخصوص برگه قیسی و زردآلو اعلام کردند.

بطور کلی طرفین امروز در اصول موافقت کردند و از فردا دو هیئت آنچه‌را که تا کنون مورد موافقت قرار گرفته تدوین خواهند کرد تا روز چهارشنبه بهیئت وزیران‌برده شود.

همچنین قرار شده است که نامه ای ضمیمه قرار داد بازرگانی بشود که بموجب آن مقدمات تجارت ایرانیان در فرانسه و فرانسویان در ایران در شرایط مساوی فراهم گردد.

زلزله

در میمه و بندر پهلوی

از میمه خبرنگارما گزارش‌میدهد سه ساعت بعد از نیمه شب دوشب قبل زلزله خفیفی در میمه حادث گردید که موجب نگرانی اهالی شد شب گذشته نیز عده‌ای ازاهالی میمه از ترس تکرار زلزله درمساجد بسر بردند . ضمنا خبرنگار ما از بندر پهلوی اطلاع میدهد ساعت چهار و سی دقیقه صبح روز گذشته زلزلهٔ نسبتا شدیدی در بندر پهلوی رخ داد. این زلزله ها بیش از چند ثانیه بطول نیانجامید و خساراتی‌وارد نیاورد.

تگرگ شدید

ازورامین خبرنگارما گزارش‌میدهد: ساعت چهارونیم بعدازظهر روز گذشته هوا طوفانی ومنقلب‌گردید ورعد وبرق شدید روی‌داد وتگرگ شدیدی شروع به‌باریدن کرد.

شدت ریزش تگرگ بحدی بود که‌کلیه محصول صیفی وسردرختی کشاورزان رااز بین برد .ریزش تگرگ مدت ۱۸ دقیقه ادامه‌داشت.

هیئت سوئیسی دررامسر

بنا بگزارش خبرنگار ما از رامسر هیئت ۱۸ نفری سوئیسی که بعد از ظهر دیروز برای باز دید از سواحل بحر خزر براسس وارد شده اند صبح امروز از اطراف‌آن‌شهرو جنگل شمال بازدید نمودند

امروز ظهر ضیافتی به ناهار بافتخار اعضای هیئت در هتل رامسر داده شد

قرار است هیئت سوئیسی فردا بعد از ظهر بتهران باز گردد

دونفر از مجروحین حادثه هلیکوپتر حالشان وخیم است

بدنبال حادثه سقوط هلیکوپتر متعلق بشرکت آجیپ‌متراریا ایتالیائی در آبادان که خبر آن در شماره دیروز چاپ شد اینك خبرنگار ما در آبادان که از مصدومین و مجروحین حادثه هلیکوپتر عیادت کرده است چنین‌گزارش می دهد : در این حادثه سه نفر از کارکنان شرکت مزبور باسامی «گوراپنی» «دانداریا»و «بارتولوزی» از هنگام وقوع این سانحه تاکنون در بیمارستان شرکت ملی نفت بستری می باشند . حال «گوراپنی» و «بارتولوزی»وخیمی باشد ولی وضع مزاجی «دانداریا» کمك خلبان هلیکوپتر مزبورپس‌از معالجات مقدماتی تا حدی بهبود یافته است .

در تماسی که با آقای دانداریا کمك خلبان هلیکوپتر مزبور که حالش نسبتا بهتر از دو نفر دیگر است بعمل آمد مشارالیه اظهار داشت برای انجام ماموریتی با هلیکوپتر از بندر دیلم بطرف خرمشهر حرکت کردیم . ناگهان متوجه شدیم که دود از موتور هلیکوپتر متصاعد شد و شعله های آتش قسمت جلوی آنرا فرا گرفت و متعاقب آن موتوراز کار افتاد . در این هنگام هلیکوپتر درست در بالای راه آهن خرمشهر بود و خلبان با کوشش فراوان توانست هلیکوپتر را از بالای محوطه راه آهن که در آن هنگام مملو از جمعیت بود بطرف دیگر هدایت کند . هنگامی که هلیکوپتر بمحوطه جنوبی رسید با شدت بزمین سقوط کرد و ما قبل از سقوط توانستیم خود را بخارج پرتاب کنیم و در اثر این حادثه مجروح گردیدیم .

منزل یك سرهنك آمریکائی سرقت شد

پریشب منزل سرهنك «درنی» مشاور آمریکائی وزارت جنك در رستم‌آباد مورد دستبرد قرار گرفت .وگفته‌میشود نوکراوبنام محمد سه‌تخته قالیچه ومقداری دولار ازخانه بسرقت برد...

جریان از طرف سرهنك «درنی» بکلانتری رستم‌آباد اطلاع داده‌شد واکنون مامورین درتعقیب محمد هستند.

کشف تریاك

مامورین گارد گمرك تبریز روز گذشته مقدار بیست کیلو ویانصد گرم تریاك درایستگاه راه‌آهن کشف کردند.

نود رای بنفع متصرفین اراضی امامیه صادرشد

هیئت سه نفری عصر دیروز باحضور آقایان فاضل مرجوئی مدیر کل ثبت و دکتر علی آبادی و علوی رئیس دادگاههای شهرستان تشکیل شد وپس از رسیدگی به پرونده‌های اراضی امامیه نسبت به نود فقره از پرونده‌ها بنفع متصرفین رای صادر شد .

سرکار سرهنك عباس‌قربانی

مصیبت وارده را به جنابعالی و خانواده محترم‌تسلیت عرض مینماید .

دکتر عبدالرضا نائینی ـ دکتر جواد امینی ـ دکتر حسن امینی . آ-۶۲۶۹

جناب آقای رضا حکیم‌زاده

باقلبی مملو از تاثر و تاسف فراوان در گذشت‌مرحوم ابوی گرامی را تسلیت عرض نموده بقای عمر و سلامتی جنابعالی و فامیل محترمتان را از درگاه ایزد متعال‌مسئلت می نمایم . **فریدون جهانگشا**

در گذشت مرحوم آقای مهدی حکیمزاده را بعموم بازماندگان آنمرحوم مخصوصا جناب آقای رضا حکیمزاده تسلیت عرض نموده بقای عمر و مزید سعادت آن‌خاندان جلیل را خواستاریم .

انبار شرکت موتور ژنراتور ـ حسن‌شیدائی

مصیبت وارده را بعموم خانواده خرازی بخصوص آقایان محسن خرازی ـ مهدی خرازی ـ اکبر خرازی ـ محمد رضا خرازی و ترجمانی تسلیت عرض مینمایم .

آ-۶۲۲۷ **ابوالقاسم حمیدی**

آقای مهندس حسین حکیمزاده

با نهایت تاثر در گذشت آقای مهدی حکیمزاده را بجنابعالی تسلیت عرض نموده بقای عمر آنجناب را خواستارم . **انبار شرکت‌موتورژنراتور ـ حسن‌شیدائی**

دوست ارجمندوگرامی‌آقای احمداسدی‌کرمانی

با کمال تاسف در گذشت ناگهانی پدر عزیزتان را بشما تسلیت میگوئیم

جلایر ـ نصرالله ـ ابوالحسنی ـ کیانپور ـ صاحبدیوانی ـ شکیبا آ-۶۲۶۱

مصیبت وارده را بجناب آقای مهندس صیادی از طرف خود و کارکنان دبیرستان نوباوگان ضرابی صمیمانه تسلیت میگویم **طاهره صندوقی**

جناب آقای دکتر حسن‌فرسا

با کمال تاسف مصیبت وارده را بجنابعالی و خاندان جلیل تسلیت عرض نموده بقاءعمر و سلامتی سرکار و بستگانرا از خداوند بزرك مسئلت داریم

دکتر توحید عاملی ـ دکتر علی نوری ـ ناصراربابی

با نهایت تاسف در گذشت مرحوم محمد جعفرسیفوری را بآن خاندان محترم بخصوص آقای مهدی سیفوری‌دوست عزیز تسلیت گفته و بقاء و دوام عمر بازماندگان آنمرحوم را از درگاه ایزد متعال مسئلت مینماید .

آ-۶۲۸۱ **احمد علی مهینی ـ ایران‌نژاد**

با نهایت تاسف مصیبت‌وارده را بخانواده سیفوری‌ـ کمپانی مخصوصا سر کار سرهنك کمپانی و بانوصمیمانه تسلیت عرض می نمائیم . **سرهنك یحیی مجرد و بانو**

خانواده ملك قاسمی با نهایت تاسف از فوت مرحوم جناب آقای امیر نصرت اسکندری سعادت و سلامت باقی بازماندگان ایشانرا آرزومند میباشند

آ-۶۱۹۵ **عبدالحمید ملك قاسمی**

با قلبی آکنده از غم و اندوه مصیبت وارده را بخاندان محترم سیفوری و کمپانی خصوصا بدوست ارجمند سرکار سرهنك ستاد اکبر کمپانی و خانم محترمشان صمیمانه تسلیت عرض نموده سلامت کلیه فامیل محترم را ازخدای بزرك مسئلت مینماید . **محمودصمدانی**

با نهایت تاثرو تاسف مصیبت وارده بخانواده محترم خرازی بویژه بآقایان محسن و مهدی و اکبر خرازی تسلیت عرض می نمایم **سروان‌دژبان‌اکبرپوستی**

سرور گرام جناب سرهنك قربانی ریاست حسابداری دارائی ارتش

مصیبت وارده را به آنجناب و کلیه افراد فامیل محترم تسلیت عرض نموده بقاء عمر و سعادت بازماندگان را از درگاه خداوند مسئلت مینمائیم.

غلامحسین حبیبی ـ مهندس عباس حبیبی ـ مهندس علی حبیبی ـ دکتر محمد حبیبی ـ ابراهیم حبیبی

آگهیهای تسلیت

مرك نابهنگام دوست عزیزم جناب سرگرد صالح‌ضیاء که ارتش شاهنشاهی را ازداشتن یکی از افسران شرافتمند محروم نمود بخانواده محترم آنمرحوم بخصوص به برادر ارجمندش جناب سرگرد جواد ضیاء تسلیت عرض نموده : سلامتی بازماندگان آنمرحوم را از خداوند بزرك مسئلت مینمایم . **پرویز خلیلی فر**

با کمال تاسف فوت مرحوم آقای علی سدید(مظفرالممالك) را به فامیل محترم قربانی خصوصا جناب آقای سرهنك عباس قربانی تسلیت عرض نموده و بقاء عمرآن خانواده محترم را از خداوند متعال خواهانیم

آ-۶۲۴۳ **حسن و محمد برادران جورابچی**

جناب آقای رضا حکیم زاده

با قلبی اندوهناك مصیبت وارده را بجنابعالی‌وخاندان محترم حکیم زاده تسلیت عرض نموده بقای عمر وسعادت آنجناب‌را ازخداوندبزرك خواستارم **محمد علی‌ادیب‌مجلسی**

جناب سرگرد جواد ضیاء

این جانب بشدت از در گذشت مرحوم سرگرد صالح ضیاء که افسری صدیق و دوستی شفیق بود متاثرم بجنابعالی و بقیه بازماندگان تسلیت عرض مینماید

آ-۶۱۲۹ **تهران ـ سروان‌علی‌اصغر سوداگری**

کارکنان اداره کل بار بری در گذشت همکار عزیز خود مرحوم ابوسیف حشمت زاد را با کمال تاسف‌بفامیل محترم حشمت زاد تسلیت گفته و بقای بازماندگان فقید سعید را از خداوند بزرك خواستارند **سرهنك طرازنیك**

درگذشت نابهنگام جوان ناکام سرکار سرگرد میرصالح ضیاء را با قلبی شکسته و مغموم بهمسر عزیز و مادر داغدیده و اخوان محترم و خانواده ارجمند ضیاء تسلیت عرض نموده از خداوند متعال سلامتی وبقاء عمر بازماندگان محترم را مسئلت داریم . **وستا وبانو**

با قلبی مملو از اندوه مصیبت وارده را به همکار محترم آقای دکتر حسن فرسام تسلیت عرض مینماید .

دکتر عارفه اسمعیلی ـ دکتر غفاری ـ دکتر حسین‌دوست ـ دکتر زهرا شیبان آ-۶۱۹۳

***

ملاقات رئیس پیش‌آهنگی فیلیپین باآقای علاء

ساعت ۳ بعداز ظهر دیروز آقای «ژرژوارکاس» رئیس‌اداره‌پیش‌آهنگی فیلیپین وعضو کمیته بین المللی المپیك فیلیپین باتفاق خانمش وارد تهران شد .

ازطرف پیش آهنگان ایرانی استقبال شایانی ازایشان گردید.ساعت ۱۰ صبح امروز آقای ژرژ تاج‌گل زیبائی نثار آرامگاه رضاشاه فقید نمود وساعت ۱۲ ظهر امروز باآقای علاء وزیر دربار شاهنشاهی‌ورئیس شورای عالی پیشاهنگی ایران ملاقات کرد .

هنرنمائی خردسالان‌درجشن‌هنرستان‌عالی‌موسیقی

قبل از اینکه برنامه رسمی جشن هنرستان عالی‌موسیقی آغاز شود آقای غریب معاون هنرستان طی سخنرانی کوتاه خود تاریخچه‌ای از هنرستان عالی موسیقی را بیان کرد و اضافه کرد که هنرستان عالی موسیقی عهده دار پرورش و تربیت موسیقی دانانی است که باسیستم جدید و با اصول علمی موسیقی را فرا میگیرند ...هنرستان عالی موسیقی احتیاج بکمك و همکاری عموم هموطنان‌عزیز دارد تا بدینوسیله عظمت گذشته و هنری کشور ما تجدید گردد.

پس از اظهارات معاون هنرستان اجرای برنامه‌های هنری جشن شروع شد،عده‌ای از دختران وپسران خردسال وجوان برنامه‌های جالبی اجرا کردند و قطعات سنگینی از موسیقی دانان بزرك جهان از قبیل «موزار» و«شوپن» را نواختند علاوه بر برنامه‌ها ی‌فوق قسمت‌هائی از آواز دسته جمعی و یك ارکستر دسته جمعی مرکب از هنر آموزان هنرستان اجرا شد و مقارن ساعت ۹ جشن پایان‌یافت .

کلاس کار آموزی آمارگیری

از روز هیجدهم خرداد سال‌جاری کلاس کارآموزی آمار فرهنگی بمدت پانزده روزدر تبریز تشکیل میگردد. دراین کلاس متصدیان آمار فرهنگی شهرستانهای استان سوم وچهارم‌و پنجم واستان کردستان شرکت می‌نمایند وزیر نظر راهنمایان بطرز آمارگیری و تنظیم پرسشنامه هائی که‌قبلا به شهرستانها ارسال شد ه‌است آشنا میشوند. این پرسشنامه‌ها پس ازتنظیم حاوی‌اطلاعات دقیقی از پیشرفت فرهنك وتعداد افراد باسواد و آموزشگاههای ابتدائی وغیره وسایر اطلاعات فرهنگی خواهد بود.

پرونده اتهامیه ناقص‌است

بقیه از صفحه اول

کند در این میان سید حسین‌غروی توضیح میدهد « نزاعی بود و دونفر اسیر شیطان شده بودند و ممکن بود حادثه‌ای رخ دهد من محاکمه کردم و شیطان رادور کردم وصلح دادم » سروان عطیفه که فرصت و حوصله رسیدگی و کنجکاوی‌لازم و دقت در گفتار مخاطب را نداشت قصاب را در درون جیپ جای‌داد و سید حسین را هم با دو سیلی‌آبدار بطرف جیپ راند و در ضمن چند لگد باوزد که زودتر در جیپ‌سوار شود. سید حسین با عصبانیت و انقلاب حال سوار شده جیپ براه افتاد وبا آنکه در عمر خود از کسی تندی نشنیده و خشونت ندیده و کشیده نخورده در انقلاب حال با چاقو برگردن سروان اشاره کرد

اعلام خطر پزشکان‌بیمارستان

وکیل مدافع متهم‌در این لایحه سپس اشاره بوقایع بعد از مجروح شدن مرحوم سروان عطیفه اشاره کرده مینویسد : سپس سروان نقره چی افسر ارتش رسیده او را در ماشین خود قرار داده ببیمارستان سینا میبرد و جراح بیمارستان‌سینا که اسمش منعکس نیست عمل‌کرده است و بهبود حال او محسوس‌بوده، پس ازچندساعتی مامورین بیمارستان آمده مصدوم را از بیمارستان‌سینا ببیمارستان شهربانی منتقل ساختند در حالیکه پزشکان بیمارستان‌سینا معتقد نبودند ،تا آنجا که بنده تحقیق کرده‌ام پزشکان بیمارستان سینا مانع انتقال مصدوم بودند و آنرا عمل خطرناك دانسته وبمامورین بیمارستان شهربانی اعلام خطرنموده ،از خود سلب مسئولیت کردند . مصدوم که بین راه حالش منقلب شده بود پس از چند ساعت در بیمارستان شهربانی فوت‌کرده است چون از وضع مصدوم و کیفیت‌عمل و رسیدگی پزشکی بیمارستان‌سینا و شهربانی مطلبی‌درپرونده منعکس نیست وبازپرس در قبال علاقه بسرعت رسیدگی و تسریع درصدور قرار مجرمیت ببازجوئی و تحقیق این مسائل توجه ننموده و پرونده ناقص مانده است.

معاینه پزشکی کامل نیست

در لایحه وکیل متهم سپس‌درباره صورت مجلس‌معاینه پزشکی‌ونظریه طبیب قانونی بحث شده و نوشته شده است، کارشناسان پزشکی علت مرك را شکستن جمجمه و خونریزی مغزی در اثر بر خورد شقیقه چپ بجسم سخت بدون لبه دانسته‌اند، باید دقت شود تا آن جسم سخت که به جمجمه اواصابت کرده چه بوده ودر ضمن کشف شود آیا کسی اورا بجائی زده یا بجائی خورده است، اگر کسی باواینسان آسیب رسانده مرتکب قتل اوست و اگر مصدوم بمحلی تصادم کرده فوت متوفی نتیجه آن بوده و پرونده وضع دیگری پیدا میکند.

انعکاس تحریك

در یك قسمت دیگر از لایحه اعتراضیه وکیل مدافع نوشته شده مرحوم سروان عطیفه با کشیده‌زدن و آزار متهم اورا تحریك کرده و بر علیه خود برآشفته است، لذا بازپرس وظیفه دارد تحقیق کند که آیا آئین نامه و مقرراتی ، پلیس را درنوع این‌مواردمجازدر کتك زدن وسیلی زدن شناخته یانه ؟

وکیل مدافع سپس مفصلا اشاره بسابقه متهم و عدم سوء پیشینه وی کرده در پایان لایحه تقاضا نموده که دادگاه دستور تکمیل‌رسیدگی پرونده راصادر نماید.

تااواخر هفته آینده

این لایحه چون مفصل است توسط یکی از مستشاران دادگاه خلاصه شده تسلیم رئیس دادگاه میشود و سپس در جلسه مقدماتی دادگاه مطرح میگردد ودرصورتی که اعتراضات وکیل مدافع وارد تشخیص داده شد پرونده جهت تکمیل بدادسرا ودر غیر اینصورت برای رسیدگی در دادگاه آماده خواهد گردید .پیش بینی میشود درصورتیکه اعتراضات‌وکیل مدافع وارد تشخیص داده نشود در اواخر هفته آینده محاکمه سید حسین شروع خواهد شد.

باجه جدید بانك اصناف

امروز ازطرف بانك اصناف‌ایران یك باجه جدید در خیابان رباط کریم واقع در چهارراه مسجد افتتاح گردید.

دیشب‌درمهرآباد سه‌نفر را سر بریدند

از قاتل یاقاتلین نشانه‌ای دردست‌نیست وقتل بصورت مرموزی درآمده

دیشب درمهرآباد جنوبی در یك ساختمان نیمه‌تمام‌سه‌نفر را سر بریدند، یکنفر هماندم کشته شده ودونفر دیگر که‌یکی از آنان‌حالش فوق‌العاده وخیم است دربیمارستان بستری گردیده‌اند.

شرح واقعه بطوریکه خبرنگارما ضمن تحقیق درمحل حادثه‌وتماس باماموریـن ژاندارمری پاسگاه‌جنوبی مهرآباد بدست‌آورده است‌بدینقرار است.

سه‌نفررا سربریده اند

ساعت شش‌ویکربع صبح امروز دونفر که‌هردونامشان احمدو کارگر میباشند به‌پاسگاه ژاندارمری‌مهر آباد اطلاع‌دادند که درساختمان نیمه‌تمام دوطبقه‌ای واقع در جنب کارخانه آبجوسازی سه‌نفر که سرشان بریده شده در رختخواب هایشان خوابیده وغرق در خون هستند. بلافاصله مامورین بمحل اعزام شدند ودونفر از مجروحین راکه جان دربدن داشتند به بیمارستان سینا درتهران منتقل کردند وبرای معاینه آن یکی که دراثر قطع گردنش در گذشته‌بود

سیداکبر

من دراطاق طبقه بالاخوابیده‌بودم

جریان رابادارہ پزشکی قانونی‌اطلاع دادند.

خوابگاه کارگران

خبرنگار ماکه پس‌از شروع تحقیقات درمحل حاضر بوده‌است گزارش میدهد.

درحدود ساعت هفت صبح امروز محمد صادق رحیمی معمارساختمان که‌برای شروع کار بادوچرخه‌اش بمحل ساختمان آمده بوده‌بپاسگاه جلب شد. اوگفت این ساختمان متعلق به‌مهندس جواد نبوی است ومن معمار وبنای آن هستم .دراین ساختمان شبهادونفر از کارگران من بنام سیداکبرقاضی فرزند شکری ومحمود شبهارا درطبقه‌دوم بسرمیبردند درطبقه پائین نیز که بدون دروپنجره است درشب چند نفر کارگر ترك که‌در جاهای‌دیگر کار میکردند وبرای نپرداختن حق سکونت باینجا پناه آورده بودند استراحت میکردند ومن دیگر اطلاعی ازواقعه دیشب ندارم.

چهارنفر شب ،سه‌نفر صبح

معمار یکساعت بعد یکی‌از کارگرانش راکه سیداکبر نام دارد وشبرا در طبقه دوم‌ساختمان خوابیده بوده به‌پاسگاه آورد.

سیداکبر گفت‌اول‌شب کارگران ترك چهارنفر بودند ومشغول‌تهیه غذابودند که مادونفر به طبقه دوم رفته وخوابیدیم صبح زودکه‌برای وضوگرفتن از ساختمان پائین آمدیم مشاهده کردیم که سه‌نفر ازآنها درخون‌خودغوطه‌میخورند. لذابلافاصله برای دادن اطلاع به معمارمان به‌شهر آمدیم.

اسامی مجروحین ومقتول

یکی‌از مجروحین که‌عوض‌یعقوبی فرزند علی‌آقا نامدارد ومیتواند بریده‌بریده صحبت کند گفت . دونفر دیگر که‌شب باآنها دراطاق خوابیده بودم حضرتقلی‌واله وردی نامدارند ومن مبلغی پول داشتم و چون‌خواب بودم‌تشخیص‌ندادم که‌چه برسرم آمده‌است ،ولی درهرحال این شخص‌بدرستی نمیتواندصحبت کند وبسئوالات جواب دهد.

اهالی محل نمیشناسند

ساختمانی که این واقعه در آن رویداده است در خیابان مسجدواقع در دویست متری پادگان مهرآباد قرار دارد . این ساختمان نیمه تمام دارای اطاقهای متعددیست که در اطراف ساختمان مزبور بفواصل زیاد چند خانه مسکونی وجود دارد ولی در تحقیقات محلی ساکنین‌این خانه ها میگفتند کارگرانی راکه در این ساختمان شبها میخوابیدند نمیشناسند ، زیرا عده‌ای از آنها هنگام شب برای خواب بساختمان وارد شده و صبح زود خارج‌میشدند وبه سرکار خود میرفته‌اند اطاقی که این حادثه در آن روی داده است بطول شش متر و عرض چهار متر میباشد . دراین اطاق مقداری خاك وگچ وچوب وآجر ریخته‌شده بود. دو رختخواب مندرس درکنار در اطاق پهن شده بود و دو نفر مجروح و یك مقتول بر روی آنها خوابیده بودند و خون در اطراف رختخوابها ریخته شده بود.

دراین اطاق‌علائمی که نشانه‌ای‌بر مقاومت و زدو خوردی باشد دیده نمیشد و یکی از کارگرانی که در طبقه دوم خوابیده بود اظهارمیداشت که شب هیچگونه صدائی نشنیده و صبح که بحیاط آمده‌این سه کارگر را به آن وضع دیده است .

بازداشت شدگان

تا صبح امروز مامورین ژاندارمری محمد صادق رحیمی معمار ساختمان و سید اکبر قاضی‌یکی‌از کارگرانی که در طبقه دوم ساختمان خوابیده بود ودونفری که‌جریان‌رابژاندارمری اطلاع‌داده‌بودندبرای‌تحقیقات‌بازداشت کرده اند و اینك مامورین درصدد شناختن و جلب کارگری میباشند که دیشب با سه کارگر مزبور در طبقه اول بسر میبرد و صبح امروز در اطاق نبوده است .

بازپرس درمحل واقعه

ساعت ۹ صبح امروز بموجب‌اعلام ژاندارمری آقایان دکتر مصطوی پزشك قانونی و اشرف بازپرس کشیك دادسرا برای معاینه جنازه و تحقیقات محلی به محل حادثه رفتند .تا چنانچه آثار و علائمی از قاتل یا قاتلین‌موجودباشد جمع‌آوری

محمد صادق رحیمی بنا

از جریان اظهار بی‌اطلاعی میکرد گردد.

قفل مرموز است

این حادثه از هر جهت مرموز و اسرار آمیزشده‌است چه از یکطرف دو نفر کارگری که هنوز زنده هستند آنچنان مجروح شده‌اند که قادر نیستند شرح ماجرارا برای مامورین تعریف کنند . . مرتکب یا مرتکبین گلوی آنهارا بریده‌اند و همانطور که گفته شد یکی از این سه نفر در گذشته و یکی دیگر نیز بسختی مجروح شده وقادر به تکلم نیست و امیدی ببهبودی او نمیرود . نفر سوم نیز که توانسته چند کلمه بریده صحبت کندتاساعت یازده صبح امروز نتوانسته‌توضیحی که بروشن شدن موضوع وشناختن قاتل یا قاتلین کمك کند دراختیار مامورین بگذارد .

نفر چهارم کجاست

موضوعی که جریان قتل را پیچیده‌تر میکند اینست که یکی از کارگرانی که دیشب در طبقه دوم این خانه بوده اظهار داشته است « اول شب چهار گر ترك درطبقه اول مشغول پختن غذا بودند » در صورتیکه صبح امروز بیش ازسه کارگر که یکی مرد و دو نفر بسختی مجروح شده‌اند در این‌اتاق دیده نشده و معلوم نیست کارگر چهارمی که قسمتی یا تمامی‌شب را با این سه کارگر بوده چه‌موقع ساختمان را ترك کرده است. روی این نظر مامورین در صدد شناختن و دستگیری این کارگر میباشند ولی از او نیز نشانه‌ای در دست نیست و فقط کارگری بنام سیداکبر که در طبقه دوم بوده میگویداگر اورا ببیند خواهد شناخت.

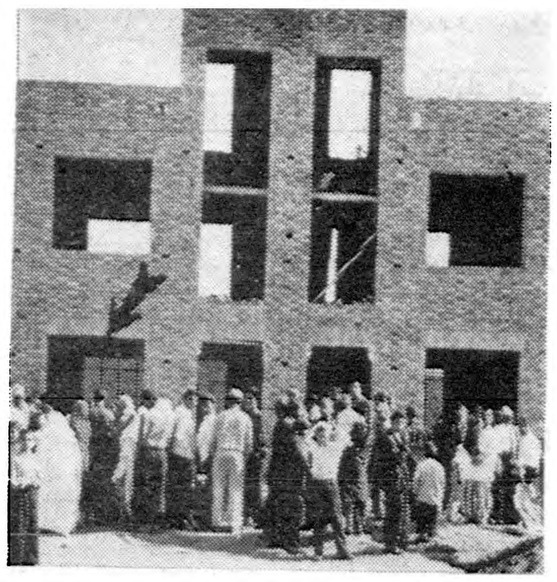

خانه‌ای‌که حادثه دریکی از اطاقهای آن روی داده است

اطاقی‌که این سه کارگر درآن خوابیده بودند باعلامت مشخص‌شده

قاتل یا قاتلین ؟

موضوع دیگر که مبهم است اینست که معلوم نیست این سه کارگر مورد تهاجم چه اشخاصی واقع شده‌اند ،مامورین باوجوداینکه کارگری را که شب با آنهاغذا میپخته مورد سوء ظن‌قرارداده‌اند در این فکر که چگونه یك نفر میتواند این سه کارگر راکه مسلما در خواب مورد حمله‌قرار گرفته‌اند از پای در آورد و گلوی آنهارا بریده ضربات دیگری بر سر وصورت آنها وارد کند، از اینرو احتمال داده میشود که این واقعه بوسیله یك نفر صورت‌نگرفته است.

قصد سرقت بوده ؟

از مواردی که دراین حادثه‌روشن نیست ، علت این اقدام است ، مامورین احتمال قوی میدهند که‌این واقعه بخاطر سرقت پول انجام‌شده است ومحتملا سه کارگری که‌مورد حمله قرار گرفته‌اند با خود پول نقد همراه داشته واین واقعه بخاطر تصاحب پولها صورت گرفته است و در اینصورت مسلما مرتکب یا مرتکبین از وجود پول نزد آنها اطلاع داشته واین اطلاع نیز از آشنائی ویاهمکاری بدست آمده است.

کارگر دوم هم فوت شد

ساعت نه و نیم صبح امروز یکی از دو کارگری که بسختی مجروح شده بود در بیمارستان‌سینا درگذشت باین ترتیب دو کارگر بنام حضرتقلی واللهوردی فوت شدند و تنها عوض یعقوبی در بیمارستان بستریست .

نفر چهارم قاتل است .

یکساعت بعد از ظهر امروزخبرنگار ما در بیمارستان سینا از عوض‌یعقوبی عیادت کرد . در این موقع حال «عوض» بهبود محسوسی یافته ومی توانست صحبت کند وی بخبرنگار ما گفت : ما سه نفر در ساختمانی واقع در حوالی مهر آباد کار می کردیم و شبها برای خواب به ساختمان مهندس می آمدیم ، دو روز پیش کارگری که اسمش را نمیدانم در محل کار با ما آشناشد و شبها نیز برای خواب پیش ما می آمد دیشب ما چهار نفر باطاق‌آمدیم و برای درست کردن غذا مشغول شدیم و پس ازخوردن شام خوابیدیم نصفه شب بود که بیدار شدم خودرا خون آلود دیدم و بیهوش شدم .

عوض ضمن تعریف این جریان‌بطور ضمنی میگفت که کارگری که‌تازه‌با آنها آشنا شده مرتکب این‌عملیات شده است .

محمود را گرفتند

ساعت یازده صبح امروز مامورین ژاندار مری یکی دیگر ازکارگرانی را که در طبقه دوم خوابیده بود دستگیر کردند . اسم این کار گر محمود است و با یك نفر دیگر در اطاق طبقه دوم خوابیده بود . وی‌نیز در بازجوئی از جریانی که در طبقه اول روی داده اظهار بی اطلاعی کرد .

فعلا پرونده در ژاندار مری‌مهرآباد تحت رسیدگیست‌و مامورین درصدد دستگیری کارگری که شب در اطاق کارگران مقتول و مجروح‌بسر میبرده ، میباشند .

عوض یعقوبی

تنهاکارگری که زنده مانده

نتیجه‌کمیسیون امروز

نرخ یخ مصنوعی هر۳کیلو ۵ر۳ریال ونرخ یخ‌طبیعی هر۳کیلو ۵ر۲ریال‌تعیین‌شد

نمایندگان وزارت‌کشور، شهرداری، کارخانجات یخ مصنوعی ویخ‌کشیها در کمیسیون امروز که برای تعیین نرخ یخ تشکیل شد

امروز کمیسیونی برای تعیین‌نرخ یخ مصنوعی با حضور نمایندگان وزارت کشور ، شهرداری‌تهران ، یخ کشها و صاحبان کارخانجات یخ مصنوعی در دفتر آقای حضرتی معاون اداره کل خواربار تشکیل شد.

بطوریکه اطلاع داده شد. چون یخچالهای طبیعی تهران و حومه در زمستان سال گذشته بحد زیادی یخ گرفته‌اند و همچنین تولید کارخانجات یخ مصنوعی بیشتر از مصرف تهران میباشد اداره کل خواربار تصمیم گرفت که نرخ‌یخ را در تابستان امسال ارزان کند.

تصمیم کمیسیون

در کمیسیون امروز ،اداره کل خواربار پیشنهاد تنزل نرخ یخ را مطرح کردولی‌نمایندگان کارخانجات یخ سازی ادعا میکردند که چون هزینه کارخانجات آنها از قبیل اجرت کارگر و سوخت بالا رفته است علاوه براینکه نرخ یخ‌مصنوعی نباید تنزل یابد بلکه باید افزایش پیدا کند . کمیسیون با افزایش نرخ موافقت نکرد . و پس از مذاکراتیکه بعمل آمد ورسیدگی به هزینه کارخانجات یخ مصنوعی قرار شد یخ مطابق سال گذشته تثبیت گردد وهر سه کیلو یخ مصنوعی سه ریال ونیم‌بمصرف کننده فروخته شود . و نرخ عمده‌فروشی نیز هر قالب ۲۴ کیلوئی ۱۷ ریال باشد.

اجرای نرخ

امروز اداره کل خواربار نتیجه کمیسیون را به شهردار تهران تسلیم کرد که پس از تصویب وی بوزارت کشور ارسال گردد .ونرخ جدید بمورد اجرا گذاشته شود.

معاون اداره خواربار اظهار داشت برای اجرای نرخ یخ و جلو گیری از گران فروشی تصمیم گرفته‌شد که همه روز عده‌ای از بازرسان شهرداری شعبات فروش یخ را بازرسی کنند و چنانچه شعبه‌ای اقدام بگران فروشی کرد بلافاصله پروانه فروش یخ او لغو گردد.

یخ طبیعی

در باره نرخ یخ طبیعی معاون اداره خواربار اظهارداشت برای تعیین نرخ فروش یخ طبیعی هنوز تصمیمی گرفته نشده است و نرخ فروش بمصرف کننده اکنون هر ری «چهار من» ده ریال و حد اکثر نرخ‌فروش یخ طبیعی هر سه کیلو دوریال و نیم خواهد بود.

دیروز هنگام افتتاح ناحیه‌شش دادسرا درخیابان مولوی جمع کثیری ازاهالی جنوب‌شهر درمحل دادسرا اجتماع کرده بودند و چندین راس گوسفند قربانی نمودند. دراین مراسم اهالی‌جنوب شهر ازاقدام وزارت دادگستری درتاسیس شعبه دادسرا درخیابان مولوی تشکر کردند و فریاد زنده‌باد شاهنشاه آنها لحظه‌ای قطع نمیشد .این عکس منظره‌ای ازاجتماع دیروزرانشان میدهد.

از صبح چهارشنبه درسینماهای ایران-مولن روژ عالیترین فیلم هنرمند شهیر- ویکتور ماتیور وستاره جدید چینی لی لی هو که برای اولین بار به‌تماشاچیان معرفی میشود

عروسك چینی

عروسك چینی

آ-۷۶۴۶

بااستفاده از ۷۲ میلیون دلار وام بانك بین‌المللی

دوهزار کیلومتر راه اسفالته ساخته میشود

تهران باجاده‌های اسفالته بمرز عراق وخلیج فارس ودریای‌مازندران متصل خواهدشد ـ قسمتی ازاین راهها توسط وزارت راه وقسمت دیگر بوسیله سازمان‌برنامه ساخته خواهدشد

بطوریکه اطلاع دادیم بانك بین‌المللی باپرداخت بزرگترین وام راهسازی ببلغ ۷۲ میلیون دلار به ایران موافقت‌کرد.

امروز سازمان برنامه اعلام کرد که‌بادریافت وام ۷۲ میلیون دلاری قسمتی از هزینه‌های راه سازی کشور تامین شده‌است.

هزینه برنامه‌های راه سازی تا پایان برنامه هفت ساله دوم قریب ۱۸۵ میلیون دلار است که ۷۲ میلیون دلار آن از بانك بین‌المللی ترمیم وتوسعه دریافت شده وبقیه از محل درآمدهای دیگرسازمان برنامه تامین میشود.

راه‌هائی که‌این اعتبار بمصرف ساختمان آنها خواهد رسید.عبارتند ازراه سراسری خرمشهر تا بندر پهلوی ـ کرمانشاه تاسقز ـ همدان تاخسروی ـ آبعلی تاآمل ـ تهران تاساوه وهمدان ،ساوه تا اصفهان سوبندر تاوصف‌آباد واهواز

این راه‌ها توسط سازمان برنامه وبدست مهندسین مشاور سازمان برنامه ساخته میشود وراه‌های دیگری که‌به‌راههای استانی موسوم است از قبیل راه شیراز ،کازرون دوگنبدان بندرعباس،توسط‌وزارت راه وبااستفاده از اعتبارات سازمان برنامه ساخته میشود.

بدین ترتیب بااستفاده از وام‌مزبور وسایر اعتبارات قریب دو هزار کیلومتر راه اسفالته ساخته‌میشود وتهران باجاده های اسفالته بمرز عراق وخلیج فارس ودریای‌مازندران متصل خواهد شد وقسمت مهمی از راههای موجود بین شهرهای‌مختلف بلاجاده‌اسفالته بهم‌مربوط خواهدشد.

بموجب گزارش رسیده آقای «ج.برك‌کناپ» معاون بانك‌بین‌المللی هنگام امضای قرارداد وام اظهار داشت اعطای این وام بسیار مهم است ومن آنرا یکی‌از مهمترین عملیات بانك میدانم .این دومین وامی است که‌بانك جهانی بایران داده است .بانك از طرز استفاده‌از اولین وام بسیار راضی است . من میخواهم خاطرنشان سازم که‌چهار بانك دراین‌وام سهیمند، وضمن خوشوقتیم از اینکه دراعتمادبه‌آینده ایران نیز شریك هستند.

آقای‌دکتراردلان سفیرکبیرایران درآمریکا درجواب اظهار داشت‌من باعملیات این بانك کاملا آشنا هستم واین‌آشنائی راهنگام‌نمایندگی ایران درسازمان ملل متحدوشورای اقتصادی واجتماعی سازمان ملل حاصل کردم. این بانك یکی از سازمان‌های جهانی است که‌برای برکردن شکاف بین کشورهای مترقی ودرحال پیشرفت کوشش میکند. تاموقعیکه این شکاف‌پر نشده‌است مانمیتوانیم درباره صلح یقین حاصل کنیم. من‌از اعطای‌این وام خیلی سپاسگزارم‌و بشما اطمینان میدهم که‌برای احتیاجات بسیار مهم کشورم مورد استفاده قرار خواهد گرفت ومطمئنم که‌اثر این وام بسیار شگفت‌انگیز خواهدبود

آقای مهندس خسروهدایت وزیر مشاور وقائم‌مقام نخست‌وزیر در سازمان برنامه نیز که‌برای امضای قرارداد وام بامریکا رفته است گفت که‌این وام بامنظور بانك جهانی وبرنامه عمرانی ایران‌تطبیق میکند .سازمان برنامه برای برنامه‌راهسازی فوریت‌درجه اول‌قائل شده وبدون این‌وام اجرای برنامه ماامکان پذیر نبود.

من ازطرف دولت ایران میخواهم از کسانی که برای تکمیل‌اقدامات مربوط به‌این وام مدت زیادی‌زحمت کشیده‌اند تشکر کنم.

برای صدور پیش آگهی مالیات اراضی

فهرستی ازمالکین‌بزرك‌اراضی تهیه‌میشود

جرائم وزیان دیرکرد مالکین اراضی‌که اظهارنامه نداده‌اند وصول میشود ـ صدور پیش آگهیها براساس قیمت منطقه‌ای خواهد بود

بطوریکه از وزارت دارائی اطلاع میرسد برای وصول مالیات ازمالکین بزرك اراضی اقداماتی بعمل آمده است . مدیر کل مالی وزارت دارائی امروز بخبرنگار ما اظهار داشت چون در پایان خرداد ماه مهلت تسلیم اظهار نامه های مالیات بر اراضی و مستغلات غیراجاری بپایان میرسد و مطابق آمار های وصول مالیات صدی یك اراضی اغلب از مودیان بزرك مالیات بر اراضی تاکنون‌اظهار نامه مالیاتی خود را تسلیم نکرده و مالیات صدی یك اراضی خود را پرداخت ننموده‌اند وزارت دارائی اقدام بشیه صورت اسامی مالکین اراضی بزرك مشمول مالیات کرد .

اعزام بازرس

مدیر کل وزارت دارائی گفت از طریق اداره ثبت اسناد و املاك و اعزام بازرس بمحل اراضی مشمول مالیات ،مالکین عمده اراضی‌تشخیص داده خواهد شد و پس از اتمام‌مهلت تسلیم اظهار نامه بلافاصله اقدام بوصول مالیات صدی یك اراضی‌و جریمه و زیان دیرکرد میگردد .

ارزیابی جدید

بطوریکه خبرنگار ما گزارش می دهد . کلیه پرونده های ثبت اسناد اراضی بزرك مالیاتی تحت رسیدگی نمایندگان وزارت دارائی قرارخواهد گرفت و عده‌ای از بازرسان پیشکاری دارائی تهران به حدود اراضی‌مشمول مالیات اعزام میگردند که با توجه به پرونده های ثبتی و مالکین‌فعلی اراضی پیش آگهی برای‌مالکین بزرك صادر گردد . وزارت دارائی پیش آگهی های مالیاتی صدی‌یك اراضی را براساس قیمت تعیین شده منطقه‌ای تعیین میکند و جریمه وزیان دیر کرد نیز مطابق ارزیابی جدید وصول خواهد شد .

وصولی اردیبهشت

مطابق‌گزارش رسمی‌پیشکاری دارائی تهران در یکماهه اردیبهشت تعداد ۴۲۱۲ برك اظهار نامه مالیات بر اراضی‌تسلیم مالکین‌اراضی‌شده‌است و مبلغ‌سه‌میلیون وششصد هزار ریال از این طریق وصول گردیده است .

مقررات‌بازنشستگی امسال‌نیز اجرامیگردد

وابسته‌های وزارت دارائی به ادارات مختلف منتقل شدند پست‌های بدون کار از سازمان وزارت دارائی حذف شد . احکام اضافات وترفیعات هشت‌هزار کارمند ادارات‌دارائی شهرستانها و تهران صادر گردید

امروز از وزارت دارائی اطلاع‌داده شد که کلیه احکام اضافات وترفیعات کارمندان این وزارتخانه در تهران وشهرستانها صادر وابلاغ شده‌است. طبق‌آمار وزارت دارائی شش هزار نفراز کارمندان رسمی‌وزارت دارائی مشمول ترفیع گردیده‌اند ودرحدود دوهزار نفراز کارمندان غیررسمی‌این وزارتخانه حکم اضافه از اول‌اسفند ماه ۱۳۳۷ دریافت داشته‌اند .

ماجرای بازنشستگی

وزارت دارائی طی بخشنامه‌ای‌بکلیه ادارات دارائی دستور داد که‌کارمندانی که‌درسال جاری مشمول مقررات بازنشستگی میشوند به‌اداره کل‌کار گزینی صورت دهند که‌برای صدور حکم بازنشستگی آنها از تاریخ استحقاق اقدام گردد .

یك مقام وزارت دارائی امروزبخبر نگار ما گفت درسال جاری نیز مطابق تصویب نامه بازنشستگی کارمندان عمل خواهد شد و کلیه کارمندانی که دارای ۶۰ سال سن ویا ۳۰ سال سابقه خدمت باشند بازنشسته خواهند شد .واداره کل کارگزینی بمحض وصول گزارش شهرستانها اقدام بصدور احکام بازنشستگی خواهد کرد

حذف وابسته

همچنین یك مقام وزارت دارائی اظهار داشت کلیه پست های بدون کار از سازمان وزارت دارائی حذف گردیده است وکارمندان مزبور به ادارات مختلف انتقال داده‌شده‌اند . وزارت دارائی از مدتها قبل تعداد زیادی کارمند وابسته‌داشت که‌دارای شغل نبودند وحقوق خودرا ماهانه دریافت میداشتند درسال جاری‌کلیه این کارمندان باداراتی‌که احتیاج‌به کارمند داشتند منتقل گردیدند و مطابق سازمان جدید فقط‌باشخاصی حقوق داده‌میشود که‌دارای شغل‌بوده وهمه روزه در سرویس اداری‌حاضر شده وکار میکنند

شاهنشاه پنجشنبه یاجمعه بتهران تشریف فرامیشوند

سپهبد زاهدی به پاریس وارد شد وبحضور ملوکانه شرفیاب گردید. اعلیحضرت همایونی اظهار تمایل فرموده‌اندکه بعلت گرمی هوا احزاب وطبقات مردم از استقبال خودداری نمایند

سفر یکماهه شاهنشاه باروپا در این هفته بپایان میرسدو اعلیحضرت همایونی قرار است بعد از ظهرروز پنجشنبه ویاجمعه بپایتخت‌نزول‌اجلال فرمایند .

همانطوریکه دیروز اطلاع دادیم اعلیحضرت همایونی اظهار تمایل فرموده‌اند که احزاب و دستجات و طبقات مردم بعلت گرمی هوا از استقبال خودداری کنند.

اینك آخرین گزارش خبرنگار مخصوص ما را از پاریس مطالعه میفرمائید.

پاریس ـ مخصوص اطلاعات ـ مطبوعات پاریس همچنان با علاقه و توجه فراوان توسعه روابط‌فرهنگی و اقتصادی ایران و فرانسه را بمناسبت اقامت شاهنشاه درپاریس مورد بحث قرار داده‌اند.

« لوموند » نشریه سیاسی عصر پاریس در شماره امروز خود می‌نویسد : اعلیحضرت شاه ایران ، محمد رضا پهلوی امروز (چهارشنبه) د رسالن‌های‌سفارت ایران‌نمایندگان تشکیلات فرهنگی و اقتصادی را که در راه توسعه روابط ایران و فرانسه کوشش می نمایند بحضور پذیرفتند . در خلال همین جریان هیئت مدیره انجمن فرهنگی فرانس ایران بار یافت.

« لوموند » سپس اضافه میکند : شاهنشاه در ملاقات روز سه شنبه خود با ژنرال دوگل بتفصیل‌بیرامون مسائل عمومی و خصوصی موردتوجه دو کشور گفتگو کردند. این مذاکرات که در محیط بسیار صمیمانه‌ئی انجام گرفت اجازه داد دوستی بزرگی که فرانسه وایران را بیکدیگر مربوط میسازدارزیابی گردد. سران دو کشور دراین‌فرصت تمایل حکومت های خود را بتوسعه روابط موجود بین دو کشوردر کلیه جهات تاکید کردند.

موسسات فرانسوی اکنون پروژه های مهمی را در کادر برنامه‌های توسعه و عمران ایران بمرحله اجرا در می‌آورند و بهمین نحو است که شرکت های فرانسوی ساختمان سد بزرك سفید رود را بپایان می رسانند . انستیتوی نفت فرانسه بتازگی قرار دادی با شرکت ملی نفت ایران امضاء کرده که بموجب آن شرکت فرانسوی‌بعنوان مهندس مشاور برای شرکت ملی نفت‌ایران فعالیت خواهد کرد و برای عملیات زمین شناسی و اکتشافی در شمال غربی کشور با شرکت ملی‌نفت‌ایران همکاری خواهد کرد.

و بالاخره نمایشگاه بزرك صنعتی فرانسه از ۳۰ اکتبر تا ۱۴ نوامبر آینده در تهران تشکیل خواهدشد بموسسات صنعتی و اقتصادی‌فرانسه که میخواهند انجام کار های‌بزرگی را در ایران عهده‌دار شوند و یا هم اکنون بعهده دارند اجازه خواهد داد وسائل و تکنیك کار خود رابمعرض نمایش گذارند.

سران دو کشور توافق خود را برای کمك کامل باین فعالیت ها و توسعه آن‌از نظر مصلحت‌طرفین تاکید نمودند. گذشته از روزنامه «لوموند» بیشتر یومیه های دیگر پاریس بمناسبت سفر شاهانه‌بپاریس توسعه روابط فرهنگی و اقتصادی دو کشور را مورد بحث قرارداده‌اند. بنظر میرسد که شاهنشاه‌باقامت خصوصی خود در پاریس چند روز دیگر ادامه خواهند داد و مدتی را که قبلا در نظر داشتند در ژنو توقف فرمایند در پاریس خواهند گذراند. بهمین جهت عصر دیروز تیمسار سپهبدزاهدی سفیرفوق‌العاده ایران در دفتر اروپائی سازمان ملل از ژنوبا هواپیما وارد پاریس‌شدند و امروز بحضور شاهنشاه‌رسیدند. شاهنشاه در اواخر این هفته بتهران مراجعت میفرمایند و در راه بازگشت یکشب در استانبول‌توقف خواهند فرمود.

محمدرضا عسگری

انتصاب

آقای هوشنك پژوه افسر ازطرف‌وزیر دارائی بسمت بازرس شرکت سهامی شیلات ایران منصوب گردید .

آگهی

صید درآبهای‌کرانه بحرخزر ودریا

فقط برای صیادان آزادوپروانه دارودر نقاطیکه (جایگاه‌هائیکه)در پروانه‌های قانونی قیدشده‌با رعایت کامل‌آئین نامه صیدمجاز خواهدبود . از اول سال ۳۸ استعمال تور کاپرونی ونایلونی و صید ماهی باوسائل مزبور وادوات غیر مجازدیگر مطلقاممنوع است.

آ ـ ۱۴۷۴ ۳ ـ ۳ اداره شیلات تهران

آگهی مناقصه شماره ۱۷۵

بسته‌بندی وصندوق بندی اجناس برای‌حمل

موسسه عمران خوزستان بدینوسیله ازاشخاص ذیعلاقه تقاضا مینماید پیشنهاد خودرا برای مناقصه نامبرده دربائین دریاکت ممهوربااین موسسه تسلیم دارند .

صندوق بندی باتخته هائی بضخامت ۳ هشتم و۵ هشتم و۳ چهارم و یك اینچ* کلیه تخته هابایدمرغوب وقابل استفاده وبحد کفایت محکم باشند تاصندوق هائی‌که باآن ساخته میشود موقع حمل کالا بخوبی مقاومت نمایند .

قیمت های پیشنهادی باید بریال وبرای هرمتر مکعب داده شود و ضمنا قیمت حداقل نیزبرای صندوقهائی‌که کمتر ازیك مترمکعب باشند تعیین گردد. قیمت های پیشنهادی همچنین باید متضمن بهای لفاف ـ پوشال ـ پشت بندی ـ قفسه بندی باشند. داخل کلیه صندوقها بایدباکاغذ مومی یاکاغذی نظیرآن آسترکشی شود. قبل ازبستن پیمان پیشنهاد دهندگان باید نمونه کار خودرا ارائه دهند. کلیه پیشنهاد هابایدد ر سه نسخه تنظیم ودر ۲۴ خرداد ۱۳۳۸ ویاقبل ازآن‌بقسمت خریدموسسه عمران خوزستان واقع درخیابان پاستور تسلیم گردد. موسسه عمران خوزستان دررد وقبول هریك ازپیشنهاد ها ویاکلیه آنها مختار میباشد . قرارداد لازم . بعداز ۲۴خرداد ۱۳۳۸ بابرنده مناقصه براساس مرغوبیت جنس ونوع صندوق بندی وقیمت منعقد خواهد گردید .

۳ ـ ۲ آ ـ ۵۹۵۳

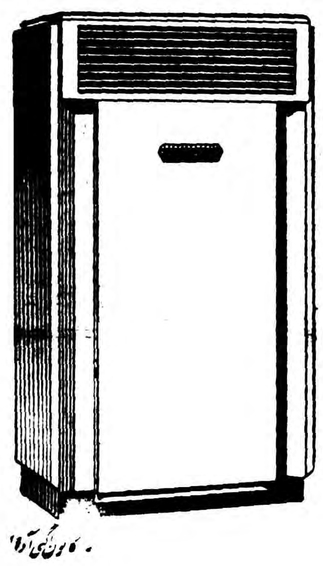

تهویه مطبوع

نخستین احتیاج هرساختمان است

دستگاههای تهویه مطبوع یاماشینهای جدید

وستینگهاوس آمریکا

بشکل واحدهای بسته وکامل برای ساختمانهای بزرگ وکوچك

«مدل ۱۹۵۹»

دستگاههای تهویه مطبوع وستینگهاوس با دوام‌ترین ومطمئن‌ترین ماشینهای مشابه خود درجهان فنی تشخیص داده شده است

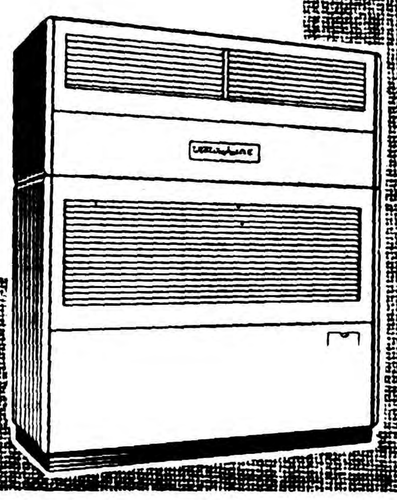

بمقاصد مختلف وهرگونه اطلاع بنیز رایگان

شرکت سهامی ایران تکنو خیابان سعدی تلفن ۳۹۵۶۴ ۳۹۵۶۳ مراجعه فرمایند

اطلاعیه تهران‌پارس

بدینوسیله خاطرعموم را مستحضر میداردکه چون اخیرا سرویس اتوبوس رانی تهران پارس بصورت «واحد»درآمده است برای مزید اطلاع اهالی وهمچنین سایر طبقات‌علاقمند عین نامه‌ایکه ازطرف این سازمان برای شرکت‌واحداتوبوس رانی‌ارسال شده‌است درج میگردد.

شماره ۱۶۷

تاریخ ۶ر۳ر۳۸

شرکت واحد اتوبوسرانی تهران و حومه

محترما در جواب نامه‌شماره ۳۸۲۷ مورخه ۳ر۳ر۳۸ آنشرکت که‌بعنوان شرکت اتوبوسرانی خط تهران پارس معروض میدارد.

سازمان تهران‌پارس ساعی است که‌از نظامات‌و مقررات کشوری متابعت‌نماید و باانطباق اداره‌خط اتوبوسرانی تهران پارس‌توسط شرکت‌واحد باقوانین جاریه‌از عمل آنشرکت متابعت نماید ونظربااینکه سازمان تهران‌پارس و تشکیلات تابعه‌آن بشهادت عموم درایجاد وسائل رفاه مردم‌کوشا هستند امیدوار است که‌نظرمزبور ازناحیه شرکت‌واحد اتوبوسرانی در آینده رعایت بشود وچون خط اتوبوسرانی تهران‌پارس دارای کارگران وکارمندانی بوده‌البته تکلیف آنها باشرکت واحد خواهد بودخواهشمند است نماینده مجازی‌ازطرف شرکت واحد تعیین گرددتا ترتیب تحویل خط‌ومسیر داده‌شودوضمنا وضعیت ایستگاههای مستحدثه از طرف سازمان تهران پارس نیز روشن گردد.

باتقدیم احترامات

ازطرف سازمان آبادانی وبهره‌برداری تهران پارس

آ ـ ۷۵۶۲

از امروز

درتراس تابستانی وسالن زمستانی

سینما کریستال

غرش طبلها

باشتراك : جیمز کریگ ـ باربارا پیتون ـ گای مدیسون

رنگی

DRUMS IN THE DEEP SOUTH

Color by SUPERcineCOLOR

Starring

JAMES CRAIG · BARBARA PAYTON · GUY MADISON

شروع سئانسها: درسالن زمستانی ۱۰ر۳۰ صبح ـ ۳۰ر۶ و ۳۰ر۸ بعدازظهر ـ در تراس تابستانی ۳۰ر۷ و ۳۰ر۹ بعدازظهر.

آ ـ ۷۶۵۴

اطلاعات

دوشنبه بیست وسوم ذیقعده ۱۳۷۸ یك ژوئن ۱۹۵۹

سال سی‌وسوم ـ شماره ۹۹۲۵

لایحه تبدیل معلمین پیمانی برسمی

پس‌از مراجعت شاهنشاه بمورد اجرا گذارده میشود

چون جمعی از معلمین پیمانی وزارت فرهنگ تقاضا داشتند که لایحه جدیدی که‌ازتصویب مجلسین گذشته وبموجب آن‌آموزگاران پیمانی تبدیل برسمی میشوند اجراگردد واحکام مربوطه صادر شود.

خبرنگار مادراین‌باره بامقامات مسئول‌مذاکره کرد وکسب‌اطلاع نمودکه‌اجرای این‌لایحه موکول‌به بازگشت‌اعلیحضرت‌همایونی میباشد باین ترتیب که‌پس‌از مراجعت شاهنشاه‌وتوشیح لایحه مزبور وزارت فرهنگ اقدام بصدور ابلاغها خواهد کرد.

روزنامه‌نگاران افغانی ازاداره انتشارات ورادیو ودبیرستان البرز بازدید نمودند

صبح روزنامه نگار افغانی که از چهار شنبه گذشته میهمان انجمن روزنامه نگاران ایران میباشندعصردیروز از اداره انتشارات و رادیو خبر گزاری پارس دیدن کردند . در این بازدید که بنا بدعوت مدیر کل انتشارات و رادیو بعمل آمده بودروزنامه نگاران افغانی ازسازمانهای جدید وقدیم رادیو تهران ورادیو ایران واداره اطلاعات سرویسهای مختلف خبر گزاری پارس دیدن‌نمودند.(عکس بالاازبازدیددیروزبرداشته شده)سپس در ضیافتی بجای که ازطرف آقای معینیان مدیر کل بافتخار آنان ترتیب داده شده بود شرکت کردند .

این هیئت دیشب از تماشاخانه‌تهران‌دیدن کردوشام رامیهمان‌مهندس والا مدیر مجله تهران مصور و تماشاخانه‌تهران بود.

صبح امروز روزنامه نگاران افغانی از دبیرستان البرز بازدید بعمل آوردند و از سیستم تعلیم و تربیت دبیرستان های ایران تمجید کردند.

ساعت ده صبح امروز روزنامه نگاران افغانی از موزه ایران باستان دیدن کردند سپس بکتابخانه ملی رفته واز مجموع کتابهای نفیس‌این کتابخانه بازدید بعمل آوردند.

ناهار را روز نامه نگاران افغانی در رستوران رزیدانس صرف کردند.

اصلاح قانون محصلین ایرانی درخارجه

صبح امروز کمیسیون فرهنگ مجلس شورای ملی بریاست‌آقای پرفسورجمشیداعلم وباحضورآقای دکترمهران وزیرفرهنگ تشکیل شد ولوایح امور مالی دانشگاه واصلاح مواد اول وسوم قانون محصلین‌ایرانی درخارجه مطرح وبتصویب رسید وگزارش رشور دوم هردولایحه برای طرح درجلسه علنی ارسال خواهد شد .

پیش‌بینی وضع هوا

پیش بینی هوای ایران تا ظهر فردا بدینقرار است :

در نواحی آذربایجان و خراسان ابری گاهی توام با بارندگی‌پراکنده خواهد بود سواحل دریای مازندران قسمتی ابری گاهی اوقات تمام ابری می باشد . هوای شهرستان های غربی قسمتی ابری با احتمال رگبار های پراکنده‌محلی بوده‌ودر نواحی‌مرکزی‌وجنوب‌شرقی و شرقی کمی تا قسمتی‌ابری که در بعضی نقاط توام باباد نسبتا شدید در سطح زمین خواهد بود . هوای خوزستان غبارآلود می باشد ـ بنادر جنوبی ایران‌که در کرانه های خلیج فارس می باشد غبارآلود توام باباد نسبتا شدید در سطح زمین بوده وهوای تهران کمی تاقسمتی ابری و احتمال دارد تا شب موقتا ابری توام بارگبار های ملایم و باد نسبتا شدید باشد و ضمنا شهرستانهای غربی مرکزی‌تهران فردا کمی غبارآلود خواهد بود .

حداکثر درجه حرارت تهران ۲۹ و حداقل آن ۱۶ درجه سانتیگراداست حداکثر سرعت باد موقتا در دیروز بعد از ظهر ۱۱۰ کیلو متر در ساعت ثبت شده است درجه حرارت آب دریا در ناحیه بندر پهلوی ۱۸ درجه سانتیگراد بوده است .

گرمترین نقاطی که ایستگاه هواشناسی دارد آبادان با حداکثر ۴۰درجه سانتیگراد و حداقل زنجان ۷ درجه سانتیگراد بالای صفر بوده است .

ممکن است وزیر خارجه فردا بتهران بازگردد

اخبار رسیده حاکی است که‌کنفرانس سفرای ایران درکشورهای خاورمیانه باحضور آقای حکمت وزیر خارجه ایران طی جلسات‌متعددی ظرف دوروز گذشته تشکیل شده‌است وقرار است آخرین عکس‌جلسه کنفرانس امروز باشد.

ممکن‌است وزیرامور خارجه فردا بتهران مراجعت نماید.

میزان جمعیت ووضع کار وسواد درقم

امروز نتیجه آمارگیری حوزه سرشماری قم ازطرف اداره‌کل آمار عمومی انتشار یافت بموجب این آمار جمعیت حوزه سرشماری قم ۱۶۰۹۸۱ تن وجمعیت نسبی در هر کیلومتر مربع ۷۶ نفر است.

حوزه سرشماری قم دارای ۲۴۱ دهکده است که هرکدام کمتر از پنجهزار نفر جمعیت دارد. در حوزه سرشماری قم نسبت مردان باسواد بطور قابل ملاحظه‌ای از زنان باسواد بیشتر است. وافراد کمتر از۲۰ سال به نسبت ۲۷ درصد وافراد ۲۰ ساله ببالا به نسبت ۱۴ درصد باسواد هستند. ۷۷ درصد از مردان ده ساله ببالای‌ساکن حوزه‌سرشماری قم سرگرم کارهای تولیدی هستند وبطور کلی ۹۳ در صد تمام‌مردان این حوزه کار میکنند ۵۸ در صد از مردم حوزه سرشماری قم‌مزدبگیر هستند ده درصد کارهای اداری دارند وبقیه کارهای مختلف‌انجام‌میدهند.

وضع جمعیت وکار در قزوین

امروز نتیجه آمارگیری حوزه سرشماری قزوین از طرف اداره کل‌آمار عمومی انتشار یافت بموجب این آمار جمعیت حوزه سرشماری قزوین ۳۶۱۸۱۰ تن و جمعیت نسبی در هر کیلو متر مربع ۲۲ نفر است .

حوزه سرشماری قزوین دارای ۸۸۰ دهکده است که هرکدام‌کمتر از پنجهزار نفر جمعیت دارد .

در حوزه سرشماری قزوین ۱۰۴ هزار تن از افراد دهساله ببالا سرگرم کار های تولیدی هستند.

شغل ۷۱ درصد از مردان این حوزه کشاورزی است ۱۳ درصد کار های صنعتی دارند ۵درصد فروشنده هستند و بقیه کار های‌مختلف انجام میدهند.

رونق معاملات مسکوك

امروز بازار مسکوك رونق داشت ومعاملات انجام میگرفت. مظنه مسکوك تاآخروقت امروز بشرح زیربود :

پهلوی ۶۶۰ ریال نیم پهلوی ۳۳۴ ریال ربع پهلوی ۱۷۰ ریال ۱۵مناتی ۱۳۸۰ ریال، ده مناتی ۱۱۲۰ ریال پنج مناتی ۴۱۸ ریال بیست دلاری ۲۹۲۰ ریال دلار مکزیك ۳۶۷۰ ریال طلای شمش مثقالی ۴۰۷ ریال نقره قدیم ۱۰۶ ریال جدید ۲۲ ریال ژرژ ۵۰۰ تا۷۴۰ ریال لیره ۴۳۰ تا ۷۰۰ ریال

برای اولین بار یکی اززنان ایران‌بنمایندگی ایران درکنفرانس پیمان‌بغدادشرکت‌میکند

بانو هورآسا شکوه رئیس اداره آموزش بهداشت وزارت بهداری به نمایندگی از طرف وزارت بهداری صبح دیروز بصوب‌آنکاراجهت شرکت در کنفرانس آموزش بهداشت دول عضو پیمان بغداد حرکت نمود . این کنفرانس که مدت دو هفته در شهر های آنکارا و ازمیر واسلامبول ادامه خواهد داشت درباره ارتباط وهم‌آهنگی واستفاده از برنامه‌های‌آموزش‌بهداشت درکلیه فعالیتهای بهداشتی وبهداری و فرهنگی و دانشگاهی و عمرانی خواهد بود .

پس‌از اتمام این کنفرانس شرکت کنندگان همراه با نماینده دولت‌ایران جهت مشاهده برنامه های آموزش بهداشتی که درایران اجراء میشود برای مدت دوهفته به ایران خواهند آمد . بانو هورآسا شکوه علاوه بر سمت فوق دارای سمتهای زیر میباشد: در شورای زنان تحت ریاست عالیه والاحضرت اشرف پهلوی ، عضوهیئت مدیره‌انجمن فارغ‌التحصیلهای دانشگاه های امریکا ، دبیر و مخبر کمیسیون بهداشت روانی کودك جمعیت بهداشت روانی ودبیر ومخبر کمیسیون پرورش کودك .خبرنگار ماافضافه میکند که‌این اولین باری است که یك‌بانو ازاعضاء موثردولت باین سمت‌نمایندگی‌ایران را درپیمان بغداد عهده دار میشود.

یخچال ویترینی

برای قنادی هاو لبنیاتی ها بفروش میرسد تلفن ۲۵۳۷۸ آ ۶۱۸۵

بلبل سر گشته

برنده جایزه اول نمایشنامه نویسی

توسط گروه هنرملی

وابسته بهنرهای زیبای کشور در جامعه باربد

۱ـ۲ آ ـ۶۱۹۱

پیش‌آگهی شماره ۸ر۲۲۸ به تاریخ دهم خردادماه ۱۳۳۸

دراجرای مقررات ماده ۵قانون نفت مصوب هفتم مردادماه ۱۳۳۶ ودرحدوداختیاراتی که موجب قانون مذکور بهشرکت ملی نفت‌ایران تفویض گردیده است مراتب‌بشرح زیر رااعلام‌میدارد

۱ـبمنظور اجرای‌عملیات‌مندرج درقانون نفت بخش هشت ازتقسیمات نفتی کشور که در جنوب مدار ۳۲درجه وصفردقیقه شمالی بین نصف‌النهارات ۵۱درجه وصفردقیقه و۵۴ درجه و صفردقیقه گرینویچ‌واقع گردیده واز جنوب وجنوب غربی بشرح زیرمحدود میباشد:

ازنقطه ۱بطول جغرافیائی ۵۱درجه وصفردقیقه وعرض جغرافیائی ۳۰درجه و۴۵ دقیقه در امتداد خط مستقیمی که‌این نقطه راوصل میکندبه:

نقطه ۲بطول جغرافیائی ۵۱درجه و۳۰ دقیقه وعرض جغرافیائی ۳۰درجه و۴۵ دقیقه درامتداد خط مستقیمی که‌این نقطه ۲راوصل میکندبه:

نقطه ۳بطول جغرافیائی ۵۲ درجه وصفر دقیقه وعرض جغرافیائی ۳۰درجه و۳۰ دقیقه‌درامتداد خط مستقیمی که‌این نقطه ۳راوصل میکندبه:

نقطه ٤بطول جغرافیائی ۵۲ درجه وصفر دقیقه‌وعرض جغرافیائی ۳۰درجه وصفردقیقه در امتداد خط مستقیمی که‌این نقطه ٤راوصل میکندبه:

نقطه ۵ بطول جغرافیائی ۵٤ درجه وصفر دقیقه وعرض جغرافیائی ۲۹درجه۷ و۱۰ دقیقه با استثناء مشروحه زیر ازتاریخ نهم‌شهریور ماه۱۳۳۸آزاد اعلان خواهد گردید.

۳ـ برای کلیه ناحیه واقع درداخل حدودی بشرح‌زیر:

ازنقطه (الف) بطول جغرافیائی ۵۱ درجه وصفر دقیقه وعرض جغرافیائی ۳۱ درجه و۴۵دقیقه درامتداد خط مستقیمی که‌این نقطه (الف)راوصل میکند به:

نقطه (ب) بطول جغرافیائی ۵۱درجه و۲۰ دقیقه عرض جغرافیائی ۳۱ درجه و۳۰ دقیقه در امتداد خط مستقیمی که‌این نقطه (ب)راوصل میکندبه:

نقطه(ح) بطول جغرافیائی ۵۱ درجه و۲۵ دقیقه وعرض جغرافیائی ۳۰درجه و۴۵دقیقه درامتداد خط مستقیمی که‌این نقطه (ح) راوصل میکندبه:

نقطه (د) بطول جغرافیائی ۵۱ درجه وصفردقیقه وعرض جغرافیائی ۳۰ درجه و۴۵دقیقه در امتداد خط مستقیمی که‌این نقطه (د) رابه نقطه (الف) فوق‌الذکرمتصل میسازد.

بااینکه جزءبخش‌هشت‌مذکوره درفوق محسوب میگردد چون قبلا تعهد شده است پیشنهادی پذیرفته نخواهد شد.

۳ـاشخاص ویاشرکتهائی که‌داوطلب انجام یك یاچند رشته ازعملیات مجاز مذکوردر متن قانون نفت دربخش آزاد فوق‌باشند میتوانند ازتاریخ دهم خردادماه ۱۳۳۸ بارئیس هیئت مدیره شرکت ملی نفت ایران اداره مرکزی تهران مکاتبه وپرسشنامه که بمنظور اثبات صلاحیت مالی وفنی برای آنها ارسال خواهد شد تکمیل نموده واعاده‌دهند.

پرسشنامه‌هائیکه قبل‌از نهم‌شهریورماه ۱۳۳۸برسند قبلا مورد رسیدگی قرار گرفته ولی به‌پرسشنامه‌هائیکه بعداز آن‌تاریخ میرسند بعدا رسیدگی خواهدشد.

تبصره ـبرای اشخاص ویاشرکتهائی که‌درمورد یکی‌از بخشهای آزاد اعلان شده قبلی پرسشنامه مورد نظر رادریافت وتکمیل واعاده داده‌اند وصلاحیت مالی وفنی آنان براین‌شرکت ثابت شده‌است اخذوتکمیل مجدد پرسشنامه مورد لزوم نمیباشد وفقط باید طبق بندهای زیر این‌پیش‌آگهی عمل نمایند.

٤ـمتقاضیان میتوانند پس‌از اثبات صلاحیت خود بعداز نشر آگهی درتاریخ‌نهم‌شهریورماه ۱۳۳۸ درمقابل پرداخت دویست‌هزارریال دفترچه مشخصات وهمچنین رونوشت قراردادنمونه وسایر اطلاعات تکمیلی مورد نیازرا ازشرکت ملی نفت‌ایران (آدرس تعیین شده دربالا) اخذ نموده وپیشنهادهای خودرا کتبا وطبق مفاد قانون بشرکت تسلیم دارند.

۵ـبه‌پیشنهادهای رسیده ازتاریخ نهم‌شهریور ماه‌تانهم آبانماه ۱۳۳۸ درظرف مدت‌حداکثر دوماه از تاریخ نهم‌آبانماه ۱۳۳۸ بدون‌رعایت تقدیم وتاخیر تاریخ رسیدگی ونتیجه‌ازطرف‌شرکت ملی نفت‌ایران اعلام وسپس برطبق‌مقررات قانون رفتارخواهد گردید. پیشنهادهای دریافت‌شده بعداز نهم‌آبانماه ۱۳۳۸وتاموقعیکه بخش مذکور بسته نشده بعداز اعلام نتیجه پیشنهادهای فوق‌الذکر مورد توجه قرار خواهدگرفت.

٦ـتسلیم پیشنهاد هیچگونه حقی برای پیشنهاددهنده ایجاد نکرده وشرکت دررد‌ویا قبول کلیه ویابعضی ازپیشنهادهای رسیده آزاد خواهدبود.

آ ـ۷۵٤٦ **رئیس هیئت مدیره شرکت ملی نفت ایران ـعبداله انتظام**

آخرین خبر تا ۴ بعدازظهر

ازنیویورك تایمز

روابط مصروعراق با شوروی‌وغرب تغییرمیکند

واشنگتن ـ بین عراق و جمهوری متحده عربی و نیز بین‌این دو کشور و شوروی و غرب روابط تازه‌ای دارد برقرار میشود . حوادث اخیر عراق از قبیل امتناع قاسم از شرکت دادن کمونیستها در کابینه و اظهار تمایل اوبه برقراری روابط بهتر باایران و ترکیه و همچنین ابراز آمادگی به‌ملاقات باامیر فیصل ، نخست‌وزیر عربستان سعودی و تقاضای خرید اسلحه از انگلستان همه نشانه هائی براین تحول است .

درعین حال در قاهره عبدالناصر اظهار داشته که میخواهد به شوروی شانس مجددی برای اثبات اعتبار قول خود دائر بر عدم مداخله درامور اعراب بدهد . مطبوعات قاهره دست از حمله به شوروی برداشته اند و ضمن آنکه نسبت بامریکا لحن نسبتا دوستانه‌ای دارند شدیدا بانگلستان حمله میکنند. تحلیل روزنامه های قاهره از دالس نکته جالب توجهی بود .

بنظر ناظرین امریکائی تصمیم‌کمونیستها دربرابر قاسم نشانه قدرت یا ضعف نیست . شایدم کمونیستها خودرا آنقدر قوی احساس میکنند که حاضر بدادن امتیاز هستند . همچنین بنظر میرسد مسکو به کمونیستها دستور داده که خیلی کند نروند تاکرملین بتواند روابط خودرا باقاهره بهبود بخشد .

تخفیف حملات قاهره به قاسم بخاطر آن بوده که کمتر از ترس ناصریسم به کمونیسم متمایل شود . ناظرین قاهره میگویند این سیاست ثمره خودرا داده‌است ولی از مداخله انگلیس درعراق عصبانی هستند . مطبوعات قاهره میگویند مك‌میلان وخروشچف توافق کرده‌اند که کمونیستها درعراق بحال خود گذاشته شوند ودر عوض جریان نفت به غرب ادامه یابد .

شبکه جاسوسی درآلمان غربی

بن ـخبرگزاری فرانسه ـ امروز کسب اطلاع شد که یك شبکه‌جاسوسی جدید درآلمان‌غربی کشف شده است . وزیر دفاع جمهوری‌فدرال‌آلمان‌اعتراف کرد که یکی از منشی های وی بنام«اینگورك» باتهام جاسوسی بازداشت شده است .

کنفرانس اتحادیه‌های ضدکمونیستی

سئول ـ خبرگزاری فرانسه ـ کنفرانس اتحادیه های ضد کمونیستی کشور های آسیائی امروز در سئول از طرف سینگمان‌ری رئیس جمهوری کره جنوبی افتتاح شد ..

در این کنفرانس ۵۰ نماینده از ۱۳ کشور آسیائی شرکت دارند .

نمایندگان کره جنوبی و چین ملی در نخستین جلسه این کنفرانس از ملت های ضد کمونیستی درخواست کردند برای کمك به انقلابیون تبت و نابود کردن چین کمونیست باقدام دسته جمعی مبادرت نمایند .

اعتراض سینماهای ایتالیا به مالیات

رم ـخبرگزاری فرانسه ـ امروز اعلام شد تمام سینما های رم در سراسر ایتالیا از روز هشتم تا ۱۴ ژوئن بعنوان اعتراض به مالیات سنگینی که اخیرادولت‌ایتالیا برای‌نمایشات وضع‌کرده است تعطیل خواهند نمود .

بشقاب پرنده اقیانوس پیما

لندن ـرویتر ـبشقاب پرنده انگلیسی بنام «هوور کرافت» برای نخستین‌پرواز خود آماده شده است.

آزمایش موتورهای این وسیله انقلابی دریکی ازجزایر جنوبی انگلستان بعمل خواهد آمد.

«هوورکرافت» که‌بشکل‌بشقاب بزرگی است نیمی کشتی ونیمی هواپیما است ومیتواند اقیانوسها را طی کند. این وسیله دریك‌متری آب حرکت میکند ودر موقع توقف روی آب می‌نشیند.

در سوکمیسیون دادگستری مجلس شورایملی

صبح امروز سوکمیسیون دادگستری مجلس شورای ملی بریاست آقای صدر زاده و با حضورآقای دکتر عاملی معاون وزارت دادگستری تشکیل شدوقسمتی‌ازلایحه اصلاح‌قانون آئین‌دادرسی مدنی‌موردرسیدگی قرارگرفت .

باطلاع خانمهای ماما وسرپرستاران وپرستاران دیپلمه

که برای خدمت‌درزایشگاه‌بنگاه‌حمایت‌مادران‌ونوزادان‌داوطلب میباشند ونام نویسی نموده‌اند میرساندکه روز دهم خرداد ماه جاری بدفتر بنگاه مراجعه فرمایند.

پارتی جدید چرخهای خیاطی

تومان آلمانی

قریبا میرسد

Naumann

باطلاع کلیه خریداران وعلاقمندان چرخ خیاطی نومان آلمانی میرساند که‌پارتی جدید چرخهای مزبور که چندی نایاب بود بزودی میرسد ودر دسترس خریداران محترم گذارده خواهد شد

در ضمن بطوری که اخیرا در روزنامه‌ها اعلام گردیده چون بعضی اشخاص‌استفاده‌جو از حسن شهرت چرخهای «نومان آلمانی» سوءاستفاده نموده وبقصد اغفال خریداران کلمه «نومان» را عینا یابامختصری تغییر در املاء لاتین تقلید وروی چرخهای «زاپنی وچك‌اسلواکی» چاپ ووارد کشور نموده‌اند علیهذا وارد کننده چرخهای تقلبی از طریق مراجع قانونی تحت تعقیب قرار گرفته و از فروشندگان و خریداران چرخ خیاطی نومان آلمانی تقاضا میشود موقع خرید کاملا دقت فرمایند که‌از چرخهائی که دارای مارك ساختگی وتقلبی است به‌آنها ندهند توضیح‌اینکه ترجمه‌کلمه «ساخت‌آلمان» "Made in Germany" در داخل بدنه چرخ نومان آلمانی چاپ شده‌است که‌فروشندگان موظفند این‌جمله‌را بمشتری ارائه نمایند تامشتری دچار اشتباه نشود .

نماینده‌انحصاری چرخهای‌خیاطی نومان‌آلمانی ـ مهدی‌توکل

آ ـ۷۵۷۰

گرمای شدید وگردوخاك فراوان

گزارش آخر وقت امروز خبرنگار ما از کرمان حاکی است که هوای کرمان بشدت گرم‌و طاقت فرسا شده و گرمای هوا در این شهرستان بااین شدت در چنین فصلی تا کنون سابقه نداشته است علاوه بر گرمای‌طاقت‌فرسا باد های شدید نیز گردو خاك زیاد در شهر تولید می کند و این موضوع نیز موجبات ناراحتی اهالی را فراهم آورده است اغلب اهالی کرمان ازشدت گرما بشهرستان های دیگر مسافرت کرده اند .

باکامیون تصادف‌کرد وجان سپرد

طبق گزارش آخر وقت امروز خبرنگار ما از زیرآب کامیون شماره ۶۸۹ برانندگی احمد اسدی که فاقد گواهینامه رانندگی بود هنگامی که بسرعت از مقابل جنگلداری زیرآب حرکت میکرد با کودك شش ساله ای بنام خدیجه تصادف کرد ووی را بقتل رسانید راننده کامیون متواری شد .

ضیافت بافتخار هیئت مرزی پاکستان

دیشب از طرف تیمسار سپهبد جهانبانی رئیس هیئت مرزی ایران بافتخارهیئت‌مرزی‌پاکستان‌در باشگاه‌افسران‌مجلس‌ضیافتی ترتیب‌داده‌شده‌بود که‌در آن آقای‌نخست وزیر و رجال و سفیر پاکستان شرکت داشتند در سر میز شام نط ق‌های مودت آمیزی درباره روابط حسنه بین دو کشور ایران و پاکستان از طرف تیمسار سپهبد جهانبانی و آقای ژنرال رضا سفیر پاکستان ایراد گردید که متن آن‌در شماره آینده چاپ می شود .

سفیر تونس درایران بزودی بتهران می‌آید

امروز کسب اطلاع شد که سفیر تونس در آنکارا که با حفظ سمت‌بسفارت آن دولت در تهران نیز منصوب شده است بزودی بتهران آمده و استوار نامه خود را طی تشریفات رسمی تقدیم شاهنشاه‌خواهد نمود .

آئین نامه پرداخت وام بجوانان تصویب شد

قبل از ظهر امروز جلسه شورای عالی هدایت جوانان با حضورآقای علاء وزیر دربار شاهنشاهی در دفتر ایشان تشکیل گردید و « آئین نامه پرداخت وام به جوانان مطرح و تصویب گردید .

متن آئین نامه پرداخت وام بجوانان درشماره دیروز بنظر خوانندگان رسید .

اتومبیل سواری درحوض میدان ژاله

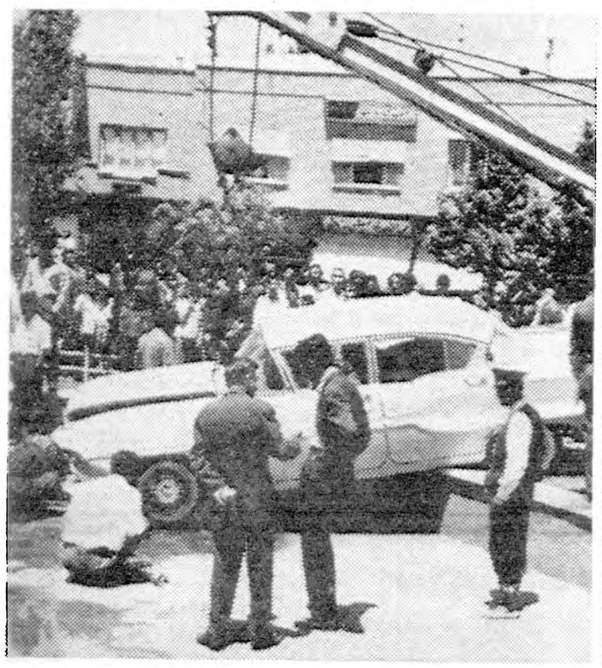

ساعت سه صبح امروز یك اتومبیل سواری‌که بسرعت ازمیدان ژاله عبور میکرد در نتیجه عدم کنترل راننده نرده کنار میدان را شکست در حوض داخل میدان افتاد. راننده توسط مامورین کلانتری چهارده جلب شد وصبح امروز اتومبیل باجر ثقیل از حوض میدان بیرون کشیده شد.

کلاسهای‌تعلیم‌روش های بهداشتی

برای آشنائی کارکنان دستگاه بهداری شهرداری باروش های نوین بهداشتی ازدیروز کلاسی برای‌تعلیم روش‌های مزبور دربهداری شهرداری تشکیل گردید.

اولین درس کلاس باحضور وزیربهداری و شهردار تهران وجمعی از استادان و مشاورین امریکائی سازمان بهداشت جهانی بوسیله پروفسور باری مشاور سازمان بهداشت جهانی‌آغاز شد.

محصلین کلاس عبارتند ازپزشکان و ماماهای بهداری شهرداری و کارمندان آزمایشگاه وزارت بهداری و بهداری آموزشگاهها وعده آنها بالغ بر۷۰نفر است طبق اطلاع حاصله برای اجراوتمرین تعالیم بهداشتی ناحیه جوادیه بعنوان منطقه نمونه انتخاب شده است.

چلوکبابی نایب شمیران خیابان سعدآباد افتتاح‌شد. ۱ـ۳ آ ـ۶۰۲۷

آگهی

بدینوسیله باطلاع عموم اعضای انجمن دوستی وروابط فرهنگی ایران وترکیه می‌رساند چهارمین مجمع‌عادی سالانه انجمن روزپنجشنبه ششم خرداد تشکیل وپس‌از قرائت وتصویب گزارش هیئت مدیره انتخابات هیئت مدیره جدید بعمل آمد ودرنتیجه آقایان مفصلةالاسلامی ذیل حائز اکثریت گردیدند.

آقای ابراهیم حکیمی (حکیم‌الملك) رئیس

آقای دکتر حبیب دادفر دبیرکل

اعضای ایرانی هیئت مدیره آقایان: علی منصور ـعلی هیئت تیمسار سپهبد محمدنخجوان ـصادق سرمد ومهندس مجید عدل

اعضای ترك هیئت مدیره آقایان نوری گوجی‌ینر ـبدیع کارابورچاك زاره‌یاورو ـ ساسون کاشی.

اعضای علی‌البدل بانو ملك‌آرائی وآقایان دکتر برزگر ـ دکتر حاجعلیلو وحسین پیمائی.

بازرسان آقایان دکتر جواد هیئت واسماعیل مهندسی

رئیس مجمع عمومی ـسپهبد محمدنخجوان (امیر موثق)

آ ـ۶۲۹۷

پزشك نگهبان امشب (وهرشب)

تهران ـ امیریه ـ ایستگاه‌البرز ـ جنب مسجد فخریه

دکتر شاهپور سیاهپوش

آ ـ۷۶۴۴