سال سی‌وسوم ـ شماره ۹۹۲۰ — سه‌شنبه چهارم خردادماه ۱۳۳۸ — تکشماره دوریال وتیم

اطلاعات

۲۴ صفحه

گرومیکو برای ادای احترام به جنازه دالس به‌واشنگتن میرود

اقدام گرومیکو و تجلیل مقامات شوروی از دالس موجب شگفتی آمریکائیها شده است ـ چهار وزیرخارجه امروز از ژنو به‌واشنگتن پرواز میکنند

جریان روز

صدور گندم ¦ سفر آلبانی

سرمقاله و تفسیرجهان را درصفحه دوم ملاحظه فرمائید

ژنو ـ آسوشیتدپرس ـ سخنگوی دولت شوروی گفت :

آندره گرومیکو وزیر خارجه شوروی بهمراه سایر وزرای خارجه عازم واشنگتن میشود تا در تشییع جنازه دالس شرکت نماید .

مقامات آمریکائی از این تصمیم و اقدام شوروییها سخت درشگفت شده‌اند .

کنفرانس وزرای خارجه در ژنو دیروز بعداز ظهر تعطیل گردید تا وزراء بتوانند به واشنگتن‌بروند .

وزرای خارجه چهار کشور صبح جمعه به ژنو بازمیگردند اما تاریخ مراجعت گرومیکو معلوم نیست .

خوشحالی آمریکا

سخنگوی هیئت نمایندگی امریکا بلافاصله پس از انتشار این خبر گفت :ما از اینکه گرومیکو برای ادای آخرین احترام به جنازه دالس سیاستمدار فقید وبزرگ آمریکا به واشنگتن میرود بسیار خوشحال میباشیم . بقیه در صفحه‌سوم

خروشچف از آلبانی دست‌بطرف‌تیتو دراز کرده است

باحضور «گروتول» درآلبانی شایعه‌تشکیل‌کنفرانس‌سران‌کمونیست منتشرشده‌است

علت مسافرت خروشچف نگرانی از پایداری ایران ، ایجاد پایگاههای موشک درایتالیا وبهبود روابط ترکیه‌ویونان‌است

لندن ـ آسوشیتدپرس ـ نیکیتا خروشچف نخست وزیر شوروی دیروز با هواپیما وارد تیرانا شد و بدون اینکه وقت خود راتلف کند مذاکرات با مقامات آلبانی را آغاز نمود . مذاکرات چند ساعت پس از ورود هیئت نمایندگی شوروی در سالن شورای وزیران آلبانی در تیرانا شروع گردید . گرچه از موضوع‌مذاکرات اطلاعی منتشر نگردید ولی بنظر محافل غربی یکی از موضوعات مربوط به نزدیکی با یوگسلاوی‌است آلبانی در خط اول جبهه تبلیغات علیه مارشال تیتو قرار داشته‌است.

دودین مالینوفسکی وزیر دفاع ومحی‌الدین محی‌الدین اف کارشناس امور خاورمیانه و عضو شورایعالی اتحاد جماعیر شوروی همراه خروشچف میباشند .

مسافرت محی‌الدین محی‌الدین اف به آلبانی نشان میدهد که بقیه در صفحه چهارم

ضیافت دوگل بافتخار شاهنشاه

امروز رئیس جمهور فرانسه ضیافتی درکاخ الیزه بافتخار اعلیحضرت‌میدهد

در فرودگاه بورژه

پاریس ـ آسوشیتدپرس ـ دیروز شاهنشاه ایران ووالاحضرت‌شاهدخت فاطمه پهلوی درخیابان شانزه‌لیزه بطورعادی گردش کردند . دیروز صبح شاهنشاه چندساعتی درسفارت توقف نمودند وبعدازظهر بااتومبیل مرسدس بنزدر شهر گردش کردند.

دریك نقطه از خیابان شانزه‌لیزه شاهنشاه از اتومبیل پیاده شده و مقداری گردش کرده وگاهی‌جلوی مغازه ها توقف و اجناس‌را تماشا میکردند .

شاهنشاه ووالاحضرت شاهدخت فاطمه‌پهلوی سپس دریك رستوران نزدیك قصر الیزه وازدشده وچای صرف نمودند .

روزسه‌شنبه (امروز) ضیافتی از طرف ژنرال دوگل رئیس جمهوری فرانسه درقصرالیزه بافتخارشاهنشاه برپا میشود .

اعلیحضرت‌همایونی درفرودگاه‌پاریس‌نسبت به ایرانیانی که به استقبال آمده بودند ابراز تفقد فرمودند .

درعکس فوق آقای نصرالله انتظام،خانم دکتر ایران تیمورتاش‌وابسته فرهنگی ومطبوعاتی سفارت کبرای ایران درفرانسه‌را حضور ملوکانه معرفی می‌نماید .

امروز والاحضرت شهناز باروپا رفتند

درفرودگاه جمع‌کثیری از ایشان بدرقه کردند

والاحضرت شهناز و آقای مهندس اردشیر زاهدی ووالاحضرت مهناز

ساعت نه‌ونیم صبح امروز والاحضرت شاهدخت‌شهناز پهلوی باتفاق آقای مهندس اردشیر زاهدی ودخترخود والاحضرت مهناز بوسیله هواپیمای ارفرانس باروپا مسافرت کردند .

ازساعت هشت صبح عده زیادی از دوستان و آشنایان والاحضرت‌و رجال ومحترمین واقوام آقای مهندس زاهدی تدریجا درفرودگاه مهرآباد حضور یافتند ودربرابر جایگاه سلطنتی اجتماع نمودند دربین‌بدرقه کنندگان چند نفراز اعضای‌خاندان سلطنتی و جمعی‌از وزراءونمایندگان مجلسین و روسای دربارشاهنشاهی ووزراء سابق و رجال دیده میشد چنددقیقه‌ای بعداز ساعت نه‌والاحضرت شهناز همراه باآقای مهندس‌اردشیر زاهدی ووالاحضرت مهناز وپرستار مخصوص وی وارد جایگاه مخصوص سلطنتی شدند ودر مدخل عمارت روسای دربارشاهنشاهی و عده‌ای دیگر از والاحضرت‌استقبال‌نمودند.

والاحضرت و همسرشان چند دقیقه‌ای درسالن جایگاه سلطنتی استراحت نمودند و سپس به‌محوطه فرودگاه آمدند وازیك بدرقه کنندگان خداحافظی کردند .

درمراسم مشایعت امروز هونکته جالب مشاهده شد یکی اینکه آقایان دکتر صالح و نفیسی پزشکان مخصوص والاحضرت مهناز که‌جزو مشایعت کنندگان بودند بواسطه اینکه والاحضرت مهنازبرای‌اولین‌بار ماهواپیما مسافرت میکرد توصیه‌هائی از لحاظ مراقبت وی مینمودند و دیگر اینکه‌والاحضرت‌مهنازرابمحض ورود بفرودگاه به‌عمارت گمرك‌بردند تامانند افراد عادی از لحاظ‌بهداشتی و آبله‌کوبی و غیره معاینه شوند

پس‌از انجام این مراسم ساعت نه‌ونیم صبح در حالیکه آقای‌مهندس زاهدی والاحضرت مهناز را در آغوش گرفته بود پس‌از توديع بابدرقه کنندگان سوار هواپیما شدند و لحظه‌ای بعد هواپیمابسوی اروپا بپرواز درآمد .

باورود وزیر خارجه بطهران

فعالیت‌مهمی دروزارت‌خارجه‌شروع‌میشود

روابط ایران باسه‌کشور همجوار بطور جدی مورد مطالعه قرار میگیرد

بقرار اطلاعی که خبرنگار ما کسب کرده آقای حکمت وزیر امور خارجه از طرف شاهنشاه دستور دارد که پس از ورود بطهران بطور جدی روابط بین ایران و سه کشور شوروی و عراق و افغانستان را مورد مطالعه قرار دهد .

درمورد شوروی ، آقای مسعود انصاری سفیر کبیر ایران در شوروی گزارش مذاکرات خود را با مقامات شوروی به طهران ارسال داشته و شرایط بهبود روابط ایران و شوروی بر اساس مذاکرات ، سفیر کبیر ایران در مسکو که در این گزارشات‌به‌تفصیل ذکر شده و باطلاع شاهنشاه نیز رسیده است پایه مطالعه وتصمیمات بعدی در دولت ایران‌خواهدبود.

دربار مروابط ایران و عراق‌سفیر ایران در بغداد آقای حاج‌عزالممالك اردلان در این اواخر ملاقاتهای متعددی باوزیر خارجه عراق و زنرال عبدالکریم قاسم بعمل آورده ودراین ملاقاتها امکان بهبودروابط بین دو کشور مورد مذاکره قرار گرفته ومقامات دولت عراق اظهار تمایل نموده‌اند که روابط دو کشور بهبود یابد و گزارشات سفیر ایران که متضمن چگونگی تجدید روابط دوستی دو کشور می باشد و همچنین مذاکراتی که پس از ورود وزیر خارجه باسفیر بقیه درصفحه بیست‌ویکم

امروز قاتل عطیفه در دادگاه صحبت‌کرد

سیدحسین غروی ماجرای قتل عطیفه را بتفصیل برای‌وکیل مدافع خود شرح داد

صبح امروز قاتل درحالیکه پاسبانهای مسلح دراطرافش بودند از زندان‌بدادگاه برده شد ـ قاتل میگفت : من‌دونفر چاقوکش را درخیابان محاکمه میکردم‌که رئیس‌کلانتری دخالت‌کرد ـ تابحال بخاطرپدرم‌کسی بمن نگفته است‌که بالای چشمت ابروست !

ساعت نه وربع صبح امروز سید حسین غروی‌متهم بقتل سروان‌عطیفه از بازداشتگاه کاخ دادگستری برای قرائت پرونده و گفتگو با وکیل‌مدافع خود به سالن بزرك دادگاه جنائی برده شد .

ابتدا آقای سرگرد حکیم زاده‌رییس دادگاه جنائی باز میشد بطرف‌دادگاه رفت

قاتل سروان عطیفه در این فاصله کوتاه همانطور که پاسبانهامراقب وی بودند باطراف نگاه میکرد .چشمان سید حسین حالتی مخصوص داشت . ازدوستان و آشنایان والاحضرت‌و رجال ومحترمین واقوام آقای مهندس زاهدی تدریجا درفرودگاه مهرآباد حضور یافتند ودربرابر جایگاه سلطنتی اجتماع نمودند دربین‌بدرقه کنندگان چند نفراز اعضای‌خاندان سلطنتی و جمعی‌از وزراءونمایندگان مجلسین و روسای دربارشاهنشاهی ووزراء سابق و رجال دیده میشد چنددقیقه‌ای بعداز ساعت نه‌والاحضرت

بازداشتگاه کاخ عده ای ازپاسبانان زندان را در مسیر راه سید حسین غروی قرار داد .

فاصله بین‌بازداشتگاه کاخ تاسالن دادگاه جنائی بیش از سیصت متر نیست .

سید حسین درحالیکه چند پاسبان مسلح اطراف او راگرفته بودند از در بازداشتگاه کاخ وارد حیاط زندان شد واز دری که بمحوطه تریبون دادگاه جنائی باز میشد بطرف‌دادگاه رفت

قاتل سروان عطیفه در این فاصله کوتاه همانطور که پاسبانهامراقب وی بودند باطراف نگاه میکرد .چشمان سید حسین حالتی مخصوص داشت .

و خیره و سمج مثل اینکه قصد هیپنوتیزم داشته باشد به اطرافیان نگاه میکرد .

سید حسین غروی معلوم بودناز روزی که دستگیر شده تا کنون‌اصلاح نکرده است . زیرا ریش انبوهی صورت او راپوشانده بود .

بقیه درصفحه بیست‌ودوم

دیشب یك‌هواپیمای جت درعلیشاه عوض سقوط کرد

خلبان جت باچترنجات دردوکیلومتری محل سقوط هواپیما سالم بزمین فرود آمد ـ خبرنگارماکه درمحل حادثه حاضر شده بود نامه خلبان جت را بژاندارمری محل رساند

ساعت هشت ونیم دیشب یك‌فروند هواپیمای جت نزدیك قصبه‌علیشاه ـ عوض شهریار سقوط کرد وبکلی سوخت .در این حادثه خلبان این هواپیمابنام‌سروان‌چنگیزبیات‌ماکوئی با مهارت با استفاده از چتر نجات خودرا نجات داد و در فاصله دو کیلومتری محل سقوط هواپیما سالم برزمین آمد .

یکی از خبرنگاران ما که دیشب برای انجام کارتشخصی‌درعلیشاه‌عوض شهریار بود وناظر چگونگی‌سقوط هواپیما بود جریان را چنین‌شرح میدهد :

انفجار شدید

ساعت هشت ونیم شب بود که ما در ایوان منزل نشسته بودیم ، باصدای موتور هواپیما به آسمان نگاه کردیم‌ودیدیم دوهواپیمای جت برروی‌علیشاه‌عوض‌مشغول‌پروازهستند چند لحظه ای نگذشت که شعله قرمز رنگی از یکی ازاین دو هواپیما برخاست ،این شعله باندازه ای‌قوی بود مثل اینکه نورافکن قرمزرنگی روشن کرده باشند پس از دیدن این شعله صدای انفجار شدیدی بگوشمان رسید ،کسانیکه درأطاق بودند در نتیجه لرزش ساختمان خیال میکردند که زلزله آمده‌است ما با چشم خودمان سقوط یکی از هواپیمای جت را دیدیم و بلافاصله از علیشاه عوض بیرون آمدیم .

سروان چنگیزبیات‌ماکوئی

محل سقوط هواپیما

خبرنگار ما اضافه میکند :

در خارج از علیشاه عوض رودخانه ایست بنام «شاه جائی» هواپیمای جت نزدیك پل رودخانه «شاه جائی» وسط جاده سقوط کرده بود واز آن دود بلند میشد .

یك لحظه قبل از شنیدن صدای بقیه درصفحه بیست‌ودوم

قاتل عطیفه درسالن بزرك دادگاه جنائی زیرمجسمه عدالت نشسته وجریان قتل را برای وکیل مدافع خود شرح میدهد

درسفر نمایندگان عشایر کرد بآقای نخست‌وزیر اظهار داشتند :

یاوه‌گوئیهای بیگانه کوچکترین اثری درعشایر ایران ندارد

دیروز نخست‌وزیر وهمراهان از سقز وسنندج ومناطق مرزی کردستان بازدید کردند ـ امروز ساعت نه‌ونیم‌صبح نخست‌وزیر و همراهان بتهران بازگشتند

ساعت نه ونیم صبح امروز آقای نخست وزیر بتهران باز گشت .

آقای نخست وزیر باتفاق سه نفر از آقایان وزیران و تیمسار سرلشگر بختیار معاون نخست وزیر و رئیس سازمان امنیت‌واطلاعات‌کشورچهارروز قبل بکردستان عزیمت کرده و مدت سه روز از آن منطقه بازدیدکردند .

آقای دکتر اقبال در فرودگاه مهرآباد پیرامون سفر کردستان به خبرنگاران مطلبی اظهار نداشت .

در کردستان

خبر نگار ما از سقز گزارش‌میدهد ساعت ۹ صبح دیروز هواپیمای حامل آقای نخست وزیر و همراهان در فرودگاه سقز بزمین نشست

در فرودگاه سقز تیمسار امین آزاد استاندارکردستان کلیه روسای دوایر دولتی محترمین شهر و انبوهی از مستقبلین حضور داشتند .

آقای استاندار خیر مقدم گفت و فرمانده هنك سقز گزارشی از وضع نظامی آنمنطقه را باستحضاررسانید ترتمام‌این‌مدت‌حضارنسبت بشاهنشاه ابراز احساسات میکردند .

پس از انجام مراسم استقبال، آقای نخست وزیر باتفاق همراهان با اتومبیل از فرودگاه عازم شهر شدند ، درتمام مسیر راه عشایر مین پرست وشاهدوست دردوطرف جاده صف کشیده و ابراز احساسات میکردند .

بازدید از انبار های دخانیات

اتومبیل حامل آقای نخست وزیر وهمراهان پس از ورود بشهربدستور آقای نخست وزیر بلافاصله بطرف ساختمان انبار های دخانیات حرکت کردو قسمتهای مختلف ادارەدخانیات وانبار های بزرك آن موردبازدیدقرار گرفت .

و بعداز آنجا بطرف فرمانداری عزیمت کردند در فرمانداری‌روسای ادارات دولتی آن شهرستان نمایندگان طبقات مختلف معرفی شدند .

نماینده عشایر سقز طی بیانات مشروحی اظهار داشت تقاضا دارم مراتب فداکاری و جانبازی عشایر این منطقه را باستحضار شاهنشاه برسانید نماینده عشایر بدنباله اظهارات خود افزود که : یاوه گوئیهای رادیوهای بیگانه کوچکترین خللی در مراتب وطنخواهی و شاهدوستی عشایر دلیر ایران‌نداشته ونخواهد داشت بلکه عقیده ما رادر اجرای منویات ذات شاهانه‌استوارتر میسازد . نماینده عشایر سقز در پایان‌اظهارات خود اضافه کرد که من بنمایندگی از طرف عشایر این منطقه ماموریت دارم مراتب تنفر وانزجار خودرا ازانتشارات‌رادیوهای بیگانه ابراز دارم .

بقیه درصفحه بیست‌ویکم

ترقی سریع کرایه مسکن

بموجب گزارش بانك‌ملی کرایه یك خانه پانصدتومانی درظرف یکسال ۱۴۰ تومان افزایش یافته است

بطوریکه از گزارش سالانه بانك ملی برمی‌آید درسال ۱۳۳۷ هزینه مسکن ۲۸ درصد اضافه شده‌است. این ترقی بیشتر درپایان سال‌ونتیجه ترقی سایر کالاهای مورد نیاز روزمره‌مردم وبراثر نزول‌برف های بی‌موقع و تلف شدن مقدارزیادی دام و ترقی عمومی هزینه‌زندگی بوده‌است .معذلك ترقی هزینه‌مسکن بیش‌از ترقی کلیه اقلام دیگرهزینه ها بوده است .زیرا بموجب گزارش بانك‌ملی خوراك فقط ۱۴ درصد و سوخت و روشنائی ۸ درصد و

بقیه درصفحه بیست‌ویکم

فعالیت کشتار کنندگان برای کشتار آزاد

روزی هزار وپانصد راس گوسفند کشتار قاچاق میشود

امروز نیز بازپرس‌دیوانکیفر دفاتر شرکت توزیع رامورد رسیدگی‌قرار داد واسناد خرید و فروش شرکت را بازرسی کرد .

خبرنگارماکه امروز از کشتارگاه تهران‌بازدید کرده‌است گزارش میدهد خرید و کشتار گوسفند امروز نیز توسط شرکت توزیع گوشت انجام شد .

فعالیت برای کشتار آزاد

ولی کشتارکنندگان خرده‌پاوحتی دامداران امروز درتکاپو بودندکه دراین‌موقع که رسیدگی بکار شرکت توزیع گوشت درمراجع دادگستری جریان دارد. مقدمات اعلام کشتارآزاد را فراهم کنند.

کشتار قاچاق

امروز شنیده شدکه بعضی از کشتارکنندگان از اظهار این‌مطلب که هرروز کشتار قاچاق صورت می‌گیرد خودداری نداشته‌اند ، طبق گزارش خبرنگارما گویا کشتارکنندگان مزبور اظهارکرده‌اند که چون در فصل سیاه‌بهار و کمیابی گوسفند نتوانسته‌اند از طریق شرکت توزیع سودی ببرند لذادر شرایط فعلی هم از شرکت مزبور گوشت نمیگیرند ،و ممکن است بعضی‌ها برای جبران کمبودگوسفند مورد نیازدکان قصابی خودشان مبادرت بکشتار قاچاق کنند .

بطوریکه امروز شنیده شد هرروز درحدود هزار وپانصد راس‌کشتار قاچاق صورت میگیرد .

درشهرداری‌مطرح بود

خبرنگارما گزارش میدهد که موضوع کشتار قاچاق درادارەخوار- بار شهرداری هم مطرح بوده و امروز گفته میشد که ممکن است خود کشتارکنندگان قاچاق هم از شیوع این خبر خودداری نکرده وآنرا بعنوان دلیلی برلزوم اعلام کشتار آزاد از طرف شهرداری‌به کاربرند .زیرا آنها میگویندا‌کنون که به‌تعدادزیادی کشتار قاچاق صورت میگیردچه بهتر کهشهرداری اصولا کشتار آزاد اعلام کند .

قابل توجه

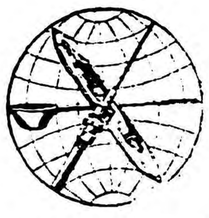

بدینوسیله توجه مصرف کنندگان محترم محصولات

جهانچیت

را باین نکته جلب‌مینمایدکه انواع چیت وکودری‌محصول

جهانچیت

که برنك ثابت و مرغوبیت معروف‌است دارای

عرض ۹۰ سانت‌میباشد.

قناری خانم گرومیکو آزادی را انتخاب کرد

ژنو ـ قناری خانم لیدیا گرومیکو همسر وزیر خارجه شوروی از قفس فرار کرده وناپدید شده است . یکی از جراید چاپ ژنو مقاله‌ای تحت عنوان «قناری خانم گرومیکو آزادی را انتخاب میکند» انتشار داده است .

لایحه اعطاء اختیار بافسران شهربانی برای وصول جرائم رانندگی

بموجب این لایحه‌که بتصویب کمیسیون دادگستری مجلس شورایملی رسیده افسران شهربانی می‌توانند از ۵۰ تا ۲۰۰ ریال جریمه از رانندگان متخلف دریافت کنند ـ رانندگانی‌که دریکسال سه‌بار مرتکب خلاف شوند ششماه از رانندگی محروم می‌شوند واگر این تخلف سه‌بار دیگر دریکسال تکرار شود راننده یکسال از رانندگی محروم می‌شود

ماده واحده ۱ ـ درشهر هائیکه از طرف اداره کل شهربانی باموافقت وزارت کشور معین وآگهی شود بافسران‌شهربانی اجازه داده میشود که متخلفین از آئین نامه راهنمائی و رانندگی را در محل ودرحین مشاهده تخلف متوقف کرده از آنان جریمه نقدی که برحسب مورد ۵۰ یا۱۰۰ یا۲۰۰ ریال خواهد بود باتسلیم قبض رسید قمبر دار دریافت نمایند ،در صورتیکه متخلف‌بعلت همراه‌نداشتن وجه قادر بتادیه جریمه نباشد ویا بعلت دیگری دریافت جریمه درحین تخلف ودر محل مشاهده آن مقدور نباشد افسر مامور اخطاریه ای بمتخلف تسلیم یابوسیله نقلیه الصاق مینماید .

در اینصورت متخلف باید ظرف‌سه روز ازساعت اخطار جریمه مقرر را بصندوق راهنمائی‌ورانندگی‌شهربانی تسلیم ورسید دریافت دارد .

شخصی که بنظر افسر شهربانی معترض باشد برای رسیدگی‌ظرف ۲۴ ساعت بدادگاه خلاف احضار بقیه درصفحه بیست‌ویکم

آگهی آموزشگاه فنی نفت‌آبادان

بدین‌وسیله کلیه آگهی های منتشره قبلی در خصوص نام نویسی درسال تحصیلی ۱۳۳۸و۳۹ درآموزشگاه فوق‌الذکر باطل میگردد .

آگهی دیگری درخردادماه بعمل خواهدآمد .

آ_۶۶۰۰ ۱_۳

دراین شب سیاهم ـ گم گشت راه مقصود

واینك آنچه میتواند سیاهی شب را پایان بخشد و راه مقصود را نمایان سازد وپرتو روشنی درقلبم بتابد، امیدی است‌که بمیلیونها ریال جوائز بلیطهای بخت‌آزمائی اعانه ملی‌دارم... زیرا منهم دوبلیط سی‌ریال اعانه ملی خریده‌ام

آ_ ۶۷۴۲ «بنگاه بخت‌آزمائی ملی»

جریان روز

صدور گندم

دیروز واجع بوفور محصول جوگندم خبر خوبی در اطلاعات بود که در سال جاری می توان برای اولین بار گندم وجو به خارج ایران صادر کرد و بهترین خریدار این محصول شیخ‌نشین های خلیج فارس هستند البته این خبر مسرت آور است که هم جو وگندم و زیادی داریم وهم خریدار مناسبدست به نقد همسایه که باین نوع محصول نیازمند است همه اینها درست ولی اگر قاچاق وقاچاقچی مهلت بدهد اگر حساب و کتابی در میان باشد که‌از این مقدمات به نفع مردم نتیجه گرفته شود .

شما فکر می کنید که فقط امسال محصول غله خوزستان ویا سایر نقاط خوب وپیش از لزوم اهالی محل است محصول غله خوزستان غالب سالها خوب و پیش از لزوم اهالی محل است وبرخلاف آنچه گفته می شود همه‌ساله از ایران می رود ولی بطور قاچاق که کمترین نفع آن عاید عموم نمی‌گردد

بنا براین نه تنها در مورد صدور امساله گندم وجو بلکه برای صدور سایر کالاها وآمد وشدو غیره‌مخصوصا در نواحی خلیج فارس باید اقدامات جدی تری بشود چون شیخ نشین های خلیج فارس نه فقط به غلات ایران بلکه به حبوبات میوه و گوشت و بسیاری از کالاهای موجودی ایران احتیاج دارند وهر طور هست آنرا می خرند منتهی در حال حاضر این کالا ها غالبا به طور قاچاق خریدو فروش می شود مثلا در ظرف همین دو سه روزه خبر رسید که چند موتور لنج حامل گاو وگوسفند قاچاق در خلیج غرق شد حال اگر طوفانی نمی آمد و این اتفاق روی نمی داد هیچکس از صدور وخروج این کالاهای ممنوعه خبر نمی شد

مسئله دیگر موضوع رفتو آمد بکویت ومسافرین قاچاق است که جزء امور عادی شده وهر چند روز یکمرتبه‌اخبار ناگوار آن منتشر می گردد پس در درجه اول باید مبارزه باقاچاق را(اعم از مسافر ویا کالا) بصورت جدی‌تری عملی کرد .

چند روز است که‌در اطلاعات لیست کالاهای بازرگانی سال جاری منتشر می شود واقلامی از صادرات و واردات ممنوعه هم جزء آن لیست به چشم می خورد که اگر واقعا عملی شود و ضمانت اجرائی داشته باشد اسباب کمال امیدواری است و قطعا عامل موثری در بهبود اوضاع اقتصادی خواهد بود ولی مادام که حال بدین منوال باشد انتشار اقلام وارقام چه نتیجه‌ای دارد؟ .

بعقیده ما بهتر آن است که اولیای امور اوضاع دادو ستد وآمدو رفت نواحی خلیج را بطور دقیق مورد مطالعه وبررسی قرار دهند وبا وسایل مقتضی راجع باین مسایل باشیخ نشین های خلیج فارس که همه نوع باما روابط دوستانه دارند وارد مذاکره بشوند احتیاجات آنانرا در نظر بگیرند وبا وسایل مشروع وبا کمك و همدستی بازرگانان درستکار محلی ترتیبی‌بدهند که نیازمندی های آنان در موقع مقرر وبه نرخ عادله برآورده شود این کار بصرفه خریدارو فروشنده است وهردو طرف ازاین معامله مشروع نفع‌میبرند. همین قسم راجع به آمدو شد میان مناطق خلیج فارس و شیخ نشین ها به خصوص شیخ نشین کویت مقررات سهل وساده‌ای وضع کنند که‌پاره‌ای پیش آمد های نامطلوب روی ندهد ما که نمی خواهیم در اطراف خلیج‌فارس دیوار چین بکشیم بر عکس ما میل داریم با همه دوست باشیم آمدو شد بکنیم آنها برای گردش و تفریح به مناطق خوش آبو هوای ایران باین صفحات بیایند ومهمان ما باشند ما هم برای دادو ستد برای کسب وکار آزادانه به آن نقاط برویم این آمدو شد ودادو ستد مردمان نواحی خلیج از چندین قرن پیش بنحو مطلوب‌ادامه داشته حالا هم باید از این صورت غیر مطلوب بیرون بیاید ولازم است که هرچه زودتر با اتخاذ هیئت مخصوصی از مرکز به آن نواحی رفع این‌مشکلات شود واما چیزی که مربوط بخود ما می باشد مبارزه باقاچاق و جلو گیری از تخلفات قاچاقچیان است که هر مبلغی در آن راه مصرف شود باز هم فایده داره چون امروزه عامل عمده خرابی اقتصاد نواحی جنوب همین قاچاق بازی واز طرف دیگر مقررات بی موردی است که بدون مطالعه وضع شده و برخلاف مصلحت اجراء میشود وشاید یکی از موجبات شیوع ووفور قاچاق درآن نقاط همان مقررات‌خشکی است که بدون در نظر گرفتن مقتضیات محلی بدست مامورین داده‌اند .

درهر حال فعلا که محصول جو و گندم امسال خوب شده و امید صدور به خارج است باید این اقدامات مثبت ومنفی که فوقا یاد آور شدیم اجراء وعملی گردد .

سفر آلبانی

ایتالیائیها آلبانی را هفت تیری میدانندکه شوروی روبه قلب آنها گرفته است .این تعبیر بهیچوجه اغراق آمیز نیست .آلبانی بر دریای آدریاتیك تسلط دارد و بهمین‌دلیل بود که موسولینی ۲۰ سال پیش دست به تصرف آن زد .

در این کشور کوهستانی کوچك‌و فقیر چیزی هست که همیشه‌فاتحین را از عثمانیها تا روسها جلب کرده است .این عامل موقعیت‌استراتژیك ممتاز آلبانی است .ولی برای‌آخرین فاتحین این کشور ،یعنی شورویها اهمیت آلبانی حتی از ایتالیائی ها بیشتر است .از طریق آلبانی‌است که روسیه توانسته است برای نخستین بار در تاریخ یك قدرت مدیترانه ای‌شود .هم اکنون بعضی از بهترین پناهگاههای زیر دریائی شوروی در سواحل سنگستانی آلبانی تعبیه شده است .ناوهای‌روی آبی شوروی نیز پس از عبور از داردانل جز در آلبانی‌نمیتوانندپناهی داشته باشند .اینکه دوساله اخیر دریای مدیترانه شاهد گشت‌تعداد روز افزونی از ناوگان شوروی‌بوده از اثر وجود آلبانی است ، که ضمنا یکی از با برجاترین دست نشاندگان کرملین محسوب‌میشود. رژیم کمونیست آلبانی که دزتب‌تند بعد از شکست ایتالیا روی‌کارآمد برکشوری حکومت میکند که‌فاقد منابع ثروت و عاجز از ایستادن روی پای خود است . بعلاوه با همسایگان خود ،یونان ویوگسلاوی بدترین روابط را دارد .از اینرودر تنهائی ودور افتادگی فوق‌العاده خود ،کمونیستهای آلبانی جزتکیه به شوروی چاره ای ندارند .به‌کمك شوروی است که در این کشور با مظاهر زندگی جدید آشنا شده‌اند ومصارف نظامی شوروی در آلبانی تقریبا همان اثر را داشته است‌که هزینه های امریکائیها در نقاطی مانند اکیناوا .

در میان تمام رهبران کشور های اروپای شرقی‌تنهاسران آلمان‌شرقی وآلبانی هستند که یادگار دوران استالینی بشمار میروند .سبب‌اینست که در این هر دو کشور حکومت امری غیر عادی است وحال که کسانی پیدا شده اند که بهرنحو برمردم نافرمان تسلط دارند ، تغییر آنها به مصلحت نیست .

خروشچف ممکن است‌ازاولبریخت یا انور خوجه‌خوشش نیایدوروشهای آنانرا نپسندد.ولی بی تردیدمیداند که جز چنین اشخاصی قادر بر حکومت برچنین کشور هائی‌نخواهند بودوهمین امرنیزمانع‌از تصفیه‌آنها شده است .

سفر خروشچف به آلبانی‌نخستین دیدار یك رهبر روسی از آن‌کشور است .بهمین دلیل این سئوال را پیش می‌آورد که چه عاملی موجب آن گردیده است .

شك نیست که بررسی اوضاع‌خود آلبانی خالی از ضرورت نیست . کرملین مایل‌است‌بداند درمهمترین پایگاه مدیترانه ای آن چه‌میگذرد واقداماتی که تاکنون بعمل آمده از سرکشی وعدم رضایت مردم سرسخت آلبانی چه مقدار باقی گذاشته است .

ولی عامل مهمتر در این مسافرت توجه به موازنه قوا در اروپای‌جنوبی است که بسرعت بضرر شوروی برهم میخورد.پس از تصمیم‌جسورانه دولت ایتالیا به تاسیس پایگاههای موشك برد متوسط، وامکان‌تاسیس پایگاه های مشابه در ترکیه‌ویونان وبهبود غیر عادی روابط دو دولت اخیر اوضاع در مرز های جنوبی امپراتوری شوروی بهیچ وجه‌مساعد نیست .

تاکنون وجود مسئله قبرس اثر عملی از سازمان اتلانتیك در جنوب اروپا باقی نگذاشته بود وتهدید حزب کمونیست ایتالیا مانع ازایجاد پایگاههای موشك در آن کشور میشد ،ولی امریکائیها طی چندماه اخیر ناگهان دو پیروزی بزرك در مدیترانه بدست آورده اند ودیریا زود کمربندی از پایگاههای‌موشك های برد متوسط تمام مرز جنوبی شوروی و کشور های اقمار را در میان خواهد گرفت .

خروشچف فقط از دو راه میتواند با این خطر مقابله کند : تحکیم آلبانی وتهدید متقابل ایتالیاویونان وبهبود روابط با یوگوسلاوی تا ضربه قطعی برپیمان نیمه‌مرده‌بالکان وارد آید ودر عین حال موقعیت آلبانی نیز تحکیم شود .اما ازآلبانی باخاورمیانه هم میتوان تماسهائی گرفت ودر این باره بایدمنتظر وقایع بعدی بود .

کارد و چنگال نقره دار ۱۰۰ سیلور

سیلکما

شایسته پذیرائی های اشرافی و سیاسی

Silkema

سیلکما

مدل ۱۹۵۹

نهایت شده

مرکز پخش، حاجب الدوله - پرویز خلیلی

نماینده انحصاری در ایران: جمشید الهی و پسران

محل فروش — حاج‌میرزا رحیم بلورچی

تهران حاجب‌الدوله — حاج‌عبدالرسول لباف

مشهد . عباس جعفرزاده - تبریز . حسن‌رستگار - اهواز

فروشگاه مسعود صادق نکوئید آ-۶۸۶۰

بانهایت تاسف درگذشت‌ناگهانی شادروان **محمدجواد کسمائی** کارمند پست‌و تلگراف ساری را باطلاع بستگان وآشنایان میرساند مجلس ختم مردانه روز چهارشنبه پنجم خرداد از ساعت چهار تا شش در مسجد آقای‌ایروانی چهارراه مختاری امیریه کوچه ثقفی‌وختم زنانه همانروز در منزل والده آنمرحوم خیابان جمال الحق کوچه پارسا منعقد است .

حاج موسی کسمائی - ابوالقاسم مهجور - علی نقی صدقی - حسین نظیفی‌پور - ابوالحسن فاطمی .

آ-۵۶۷۳

بخانواده‌های محترمی که در این مصیبت عزا دارند تسلیت میدهیم

خانواده های هاشمیان - سرخه- شجاعی

بدینوسیله فوت شادروان مرحوم **حسن هاشمیان** را باطلاع‌دوستان وآشنایان میرساند مجلس ترحیم آنمرحوم روز چهارشنبه ۳۸ر۵ر۳ از ساعت۹الی۱۱ صبح درمسجد ارك منعقد است مجلس زنانه همانروز از ساعت ٤الی۷ بعداز ظهر در منزل اخوی آنمرحوم عباس هاشمیان‌خیابان شهباز جنب برزن ۷ کوچه والی نژاد برقرار است .

الاحقر زین‌العابدین سرخهٔ عباس هاشمیان- علی اکبر هاشمیان - عبدالکریم شجاعی - محمود هاشمیان - محمد هاشمیان - علی اصغر سرخهٔ - عبدالله سرخهٔ - علی سرخهٔ- حسین هاشمیان- حسین هاشمیان- ماشاءاله هاشمیان- هاشم هاشمیان رضا هاشمیان آ-۵۶۷۱

مصیبت‌واردهرابعموم بازماندگان آنمرحوم تسلیت‌میدهیم

مجلس یادبود شهید فقید احمد دهقان

بپاس مبارزات فراموش نشدنی‌سرباز شهیدوطن شادروان احمد دهقان ازساعت ۵ تا۷ بعدازظهرروزپنجشنبه ششم خرداد ماه‌جاری مجلس یادبودی برمزار آن مرحوم درایوان‌غربی‌مقبره مطهرشاهزاده‌حضرت‌عبدالعظیم(ع) برپا میباشد واز دوستان وآشنایان تمنی‌داردباتشریف‌فرمائی خود ونثار فاتحه روح شهید فقید راشاد فرمایند .

آ-۵۷۰۹ **مهندس والا**

خانواده های فریدی-نیساری - نعیمی - طایفه‌مهاجر جاوید - سهیلی -زنوزی - یعقوب آذری-زمهریری - صادق‌زاده با نهایت تاسف فوت **سرگرد رضا فریدی** (منتخب لشکر) افسر بازنشسته شهربانی کل را باطلاع عموم خویشاوندان ودوستان میرساند مجلس‌ختم مردانه آنمرحوم روز چهارشنبه ۳۸ر۳ر۵ ازساعت‌چهار الی شش بعداز ظهردر مسجد حاجی حسین واقع در اول خیابان بوعلی (ارامنه سابق) ومجلس ختم زنانه در همان روز و ساعت در منزل آقای دکتر عباسقلی نعیمی واقع در خیابان مختاری منعقد خواهدبود .

نقی فریدی -سرهنك‌دوم ابراهیم فریدی‌افسرشهربانی- سرگرد فیروز فریدی - بهروز فریدی - کاظم نیساری - دکتر عباسقلی نعیمی - سرهنك ۲نصرالله طایفه‌مهاجر- سیدحبیب‌الله جاوید - سرهنك محمود سهیلی - سرهنك یدالله زنوزی - سیروس یعقوب آذری - سید هاشم زمهریری - حسن صادق‌زاده - ذبیح‌اللهشمالیان -سروان محمد قادری افسر شهربانی - مهدی کاتبی - ستوان یکم منوچهر سهیلی افسر شهربانی - حسین زنوزی - محمد نیساری - ستوان ۲رجب‌نیساری افسر شهربانی .

آ-۵۵۹۱

اظهار تشکر

ازذوات‌محترمیکه درمجالس ختم مرحوم آیت‌الله روحانی‌اعلی‌الله‌مقامه درمحل ونیز در گلپایگان وخوانسار و قراء تابعه‌و شهرستان آبادان تشریف آورده ویادر نقاط مزبور مجلس سوگواری تشکیل داده و یابوسیله نامه و تلگراف اظهار همدردی فرموده صمیمانه متشکریم و اگر بواسطه تالمات روحی درشرفیابی تاخیر شود معذرت میخواهیم.

خانواده های روحانی -حشمتی -صولتی

آ-۶۷۲۲

سیاحت

درویشی دروغین

درخانات آسیای میانه

تالیف آرمینیوس رامبری

ترجمهٔ فتحعلی‌خواجه‌نوریان

بها ۳۰۰ ریال‌انتشاریافت

نویسنده این‌کتاب ، بی‌آنکه از ارزش علمی و تاریخی مطالعات خود درایران بکاهد ، مسافرت خودرا ازتهران تاسمرقند و مناسبات روس وانگلیس وایران وافغانستان و رقابت ها وسازش‌ها را دراین قسمت از آسیا دراواسط قرن‌نوزدهم بصورتی شیرین بیان میکند و همه‌جا خواننده را بامطالب جالب و جدید روبرو میسازد .

مراکزفروش: فروشگاههای امیرکبیر وسایر کتابفروشیهای معتبر تهران و شهرستانها

آ- ۶۸۵۰

مطب اینجانب دکتر آرام صفریان

بعلت مسافرت باروپا جهت مطالعه پیشرفتهای علم دندان‌پزشکی تابیستم مردادماه ۱۳۳۸ تعطیل است .

آ-۶۸۷۸ ۱-۲

مژده بمشتریان محترم

رنگ بخصوص

حوض و استخر

یکی ازمحصولات جدید

شرکت رنگسازی ایران

میباشدکه درتمام رنك فروشیهای عمده تهران بفروش میرسد.

تلفن ۳۰۲۳۱۸

آ- ۶۷۹۸

دکتر مهرعلی خلعتبری

امراض مجاری ادرار و مقاربتی - شاه آباد اول باغ سپهسالار .پذیرائی عصر ها تلفن ۳۲۱۹۱

آ-۳۵۲۷ ۱-۸

«سحر زهاتف غیبم رسید مژده بگوش»

که دیگه معطل چه هستی زمینها را صاف‌کن‌بفروش

شرکت سهندشت

تسطیح‌کننده زمینهای سخت وناهموار باتراکتورهای بولدزر قوی - تلفن۲۶۷۱۳

آگهی‌مودت

آ- ۶۷۱۴

جلسه مجمع عمومی سالیانه سندیکای دندان پزشکان ایران

درتاریخ ۲۶ اردیبهشت ماه باشرکت اعضاء سندیکا تشکیل گردید بعد از قرائت گزارش سالیانه وتصویب ترازنامه هیئت رئیسه جدید انتخاب گردید .

آقای دکتر محمود سهامی رئیس - آقای دکتر قدسی نایب رئیس آقای دکتر لقمان امینی خزانه‌دار - آقای دکتر میزانی مشاور - آقای دکتر مسعودی مشاور - آقای دکتر مصباح مسئن سردبیر - آقای آقای دکتر خوشبین منشی - آقای‌دکتر بختیارباززرس -آقای‌دکترمصفی تبلیغات - در پایان‌دونفر اعضاء علی‌البدل خانم دکتر عادله آذری - آقای دکتر هوشنك امینی انتخاب گردیدند .

آ-۵۶۳۱ سندیکای دندان پزشکان ایران

مصیبت وارده را بخاندان محترم خلیلی بخصوص به دوست عزیزم آقای‌دکترحسین‌خلیلی تسلیت‌عرض‌مینمایم.

آ-۵۶۳۹ **دکتر کاظم نجم‌آبادی**

درگذشت مرحوم هنریغمائی (معتمد دیوان) بزرك خاندان یغمائی‌رابکلیه خانواده های یغمائی وخویشاوندان ساکن جندق - تهران -خراسان -یزد -سمنان -دامغان‌و شاهرود مخصوصا یگانه فرزند داغدیده‌اش سرکار علیه تمیمه‌خانم یغمائی تسلیت میدهیم .

بروجرد - عیدالمعالی داودی و بانو

تیمسار سرتیپ پیروزفر مصیبت وارده را بخاندان محترم تسلیت عرض نموده بقاء عمر وسعادت‌آن تیمسار را از خداوند مسئلت مینمایم. **سرگرد شایسته‌پور ازساری**

افسران کادر دانشکده پیاده دانشگاه‌نظامی درگذشت شادروان فریدی رابه‌سرگار سرگرد فیروزفریدی تسلیت عرض میکنند .

فرمانده دانشکده پیاده - سرهنك۲ستادفیروزمند

سرکار سرگرد فیروز فریدی

با اندوه فراوان درگذشت پدر عزیزتان را صمیمانه تسلیت عرض مینمایند .

سرگرد بیجاری - سرگرد جوزانی - سرگرد نژندنیا- سرگرد امیری - سرگرد رحیمی بشر - سرگرد دیباجی- سرگرد نوروزی- سرگرد یحیائی- سرگرد نادری-سرگرد رحمانی - سرگرد پرچم -سرگرد سلیم-سرگردجواهرکلام

هیئت حسینی زنجانیهای مقیم تهران با کمال تاسف درگذشت مرحوم مغفور آقای مهدیقلی امیرابراهیمی (موید دیوان) را به عموم فامیل محترم آنمرحوم بویژه جناب‌آقای حاجی سید حمید امیرابراهیمی تسلیت عرض نموده بقاء خاندان جلیل‌را از خداوند متعال خواستارند .

هیئت حسینی زنجانیهای مقیم تهران

بانهایت تاسف وتاثر مصیبت وارده را بخانم بهجت مهندسی تسلیت عرض مینمایند .

از طرف‌کلیه‌کارکنان دبستان دلشاد-عزت‌السادات‌سروش

سرکار ستوان‌یکم آذری

افسران ودرجه‌داران گردان یکم مستقل تیپ پیاده پهلوی درگذشت دائی عزیزتان را به جنابعالی وخاندان محترم آذری صمیمانه تسلیت‌عرض مینمایند .

سروان پوریاوری - سروان کیا صالح - ستوان یکم حیدری - ستوان یکم گودرزی - ستوان یکم کامرانی - ستوان دوم لهونی - ستوان دوم حقیقی - ستوان سوم آقائی -ستوان سوم رحیمی-ستوان سوم شفیعی -ستوان سوم شجاعی - ستوان سوم عندلیبی .

جناب آقای‌حسن‌گلچین وجناب‌آقای‌سرهنك‌اردشیر گلچین

باکمال تاثر وتالم درگذشت مرحوم آقای‌محمدگلچینی را بخانواده‌های‌گلچین وآقایان محامدی‌وآقای وطنی‌تسلیت عرض کرده‌بقاءوسلامت بازماندگان آن مرحوم را ازخداوند مسئلت مینمائیم .

حسین عطار - ابوالقاسم عطار - افسر محامدی - شاهین عطار - محمد رفیعی .

باکمال تاثر وتاسف درگذشت مرحوم مغفور آقای امیر نصرت اسکندری نماینده مجلس شورای ملی را به اهالی بلوك آلان براغوش و بخصوص آقای بهائی سلطان اسکندری و عموم خانواده جلیل آن مرحوم تسلیت عرض مینمائیم .

میر آقا مقیمی کیوجی - کریم حقی کیوجی - سلطانعلی مقدم کیوجی.

آ-۵۶۹۵

خانواده های **گودرزی - امیر مختاری - پرتوی- دکتر احمدیه - دارا - غلامعلی ناصری**

بدینوسیله درگذشت **بانوهما گودرزی** متعلقه جناب آقای موسی گودرزی مستشار دیوانعالی کشور را باطلاع بستگان وعلاقمندان میرساند مجلس ختم مرحومه مغفوره از ساعت۱۰تا۱۲ صبح روز چهارشنبه مورخه پنجم‌خرداد در مسجد مجد وختم زنانه عصر همانروز در منزل شخصی خیابان ایران کوی‌والی منعقد خواهد بود .

۲ آ-۵۵۳۵

بمناسبت‌یکمین سال درگذشت‌مادرعزیزمان **بانوشیرین‌بیات** مجلس تذکری‌روز پنجشنبه ششم خرداد ازساعت چهار درمنزل آنمرحومه (خیابان نواب -کوچه ذاکری-) منعقد است ازبستگان ودوستان خواهشمنداست باحضور خود روح آنمرحوم راشاد فرمایند .

مهری ویژش‌پور- شریفه هاشمیان - مهین حمیدی

بمناسبت تصادف روز جمعه ۷ خرداد با چهلمین روز درگذشت عزیز ناکامان **تقی نطاق** مراسم یادبود از ساعت ٤ بعد از ظهر روز مذکور در امامزاده عبدالله برگذار میشود .

محمد نطاق - حسن نطاق - حسین نطاق - رضانطاق

بمناسبت تصادف روز پنجشنبه ششم‌خرداد ماه جاری با شب چهلم وفات شادروان مرحومه **خاور ملکی** مجلس یادبودی در مزار مرحوم مغفور ظهیرالدوله از ساعت ۵ تا۷ بعد از ظهر در تجریش منعقد است .از اقوام ودوستان تمنی دارد باتشریف فرمائی خود روح آن مرحومه را غریق شادی فرمایند .

آ-۵۵۴۷ ۱-۲ **دکتر مسعود ملکی**

انالله وانااليه راجعون

باکمال تاسف فوت **حاجی اسمیل کربلائی حسین** (کفاشی اساسی) راباطلاع دوستان واقوام ورفقای آن مرحوم میرساند مجلس ختم مردانه در روز چهارشنبه پنجم خرداد در مسجد سیدولی واقع در بازار از ساعت ۹صبح الی ۱۱ منعقد میباشد .

آ-۵۶۴۵ **رضاکربلائی‌حسین**

بعموم‌بازماندگان آنمرحوم‌مصیبت‌وارده راتسلیت میدهیم

آگهیهای تسلیت

چون خبر شهادت جانگداز سرکار سروان عطیفه‌انتشار یافت شهربانی لاهیجان راهاله‌ای‌ازغم‌و سکوت فراگرفت. کارمندان ومامورین اشك حسرت از دیدگان فروریختند. همگان مستدعی عرض تسلیت ببازماندگان و ملتمس‌شادی روان آن افسر مبارز وشرافتمند از درگاه خدایند .

آ-۶۸۴۴ **لاهیجان سروان شهنازی**

مصیبت وارده را بجناب آقای موسی گودرزی وآقایان جمشید ویزدان گودرزی وخانواده های محترم گودرزی پرتوی امیر مختاری احمدیه تسلیت میگوئیم .

شمس‌الدین تقوی - حبیب‌الله شریفی

جناب سرهنك نصرالله طایفه مهاجر - سرکار سرگرد فیروز فریدی

بانهایت تاسف مصیبت وارده را تسلیت عرض‌نموده سلامتی فامیل معظم را ازدرگاه احدیت خواستاریم .

سرهنك۲ مالی طباطبائی - سرهنك۲مالی‌مصطفی‌رادفر

سرکار سرگرد فیروز فریدی

باندوه فراوان درگذشت پدر عزیزتان را صمیمانه تسلیت عرض مینمایند .

سرگرد بیجاری- سرگرد جوزانی - سرگردنژندنیا- سرگرد امیری - سرگرد رحیمی بشر - سرگرددیباجی- سرگرد نوروزی - سرگرد یحیائی - سرگرد نادری - سرگرد رحمانی - سرگرد پرچم - سرگرد سلیم -سرگرد جواهر کلام

آ-۵۵۶۳

جناب سرهنك فریدی و جناب سرگرد فریدی

بدینوسیله مصیبت وارده را تسلیت عرض مینمائیم

سرهنك منوچهری - سرهنك جباری - سرهنك موسی لیقوانی - سرهنك‌جعفر لیقوانی - سرهنك‌خادم - سرهنك علامی -سرهنك شادنوش سرهنك موحدی- سرهنك‌بهشتی

گرومیکو

بقیه از صفحه اول

اعلامیه مربوط به مسافرت گرومیکو پس از پایان جلسه متشنج روز دوشنبه کنفرانس ژنو صادر شد. علت شگفتی مقامات امریکائی از مسافرت گرومیکو بواشنگتن آنست که دالس بعنوان دشمن شماره یك رژیم شوروی در جهان کمونیست معرفی شده بود.

ناظرین امور میگویند اقدام گرومیکو جنبه سیاسی دارد وشوروی میخواهد بدینوسیله قیافه مهربان و ملایمی بخود بگیرد.

سابقه مشاجرات

گرومیکو ودالس در جلسات سازمان ملل متحد با یکدیگر مشاجرات بسیار شدیدی داشته‌اند وبخوبی یکدیگر را می‌شناختند.

آشنائی این دوسیاستمدار از کنفرانس سانفرانسیسکو شروع شد و در این کنفرانس بود که اساس سازمان ملل متحد ریخته شد. اما روابط این دوسیاستمدار صرفنظر از مشاجراتی که در داخل محیط کنفرانس ها صورت میگرفت کاملا عادی بود.

باسافرت گرومیکو به واشنگتن این احتمال پیش آمده است که وزیر خارجه شوروی با ایزنهاور نیز ملاقات خواهد کرد.

در جریان کنفرانس گرومیکو طی بیانیه‌ای که جملات وعبارات آن با دقت تهیه شده بود تاسف عمیق و همدردی دولت شوروی را از درگذشت دالس وزیر خارجه سابق امریکا اعلام نمود.

تاثیر در چین

ژنو- رویتر- در ژنو صحبت از تاثیر مسافرت گرومیکو بواشنگتن در چین کمونیست بمیان آمده است زیرا چین کمونیست دشمنی خاصی با دالس داشت واین خصومت به مراتب شدیدتر از روابط خصمانه بین دالس ومقامات کرملین بود.

در پکن عقیده بر آن است که دالس تنها مخالف قبول شدن بعضویت سازمان ملل متحد وشناسائی این کشور از طرف آمریکا و حمایت مداوم آن کشور از چین ملی محسوب میگردید.

یازدهمین جلسه

ژنو - رویتر - جلسه یازدهم کنفرانس وزیران خارجه چهاردولت دیروز تشکیل شد.

گرو میکو وزیر خارجه شوروی ضمن اظهارات خود گفت: صفت ممیزه پیشنهاد در بست غرب آنستکه حل کلیه مسائل و اختلافات بین‌المللی را موکول به تجدید وحدت آلمان نموده است. با اینکه غرب ظاهرا میکوشد مینمود جلوه دهد که در درجه اول مایل بتجدید وحدت آلمان میباشد ولی در حقیقت با پیشنهادی که مینماید راه را برای حل مسالمت آمیز مسئله آلمان و رفع بحران برلن مسدود میکند.

اتهامات معمولی

گرومیکو اتهامات معمولی خودرا به غرب وارد نموده و گفت غرب میخواهد از آلمان غربی بعنوان باند هوا پیمای بمب افکن اتمی ویك پایگاه پرتاب موشك استفاده نماید. اما هرتر فورا پاسخ داده و گفت مسلح کردن آلمان شرقی با سرعت بیشتری نسبت به آلمان غربی پیشرفت میکند.

طبق اصول

هرتر گفت مطالعه وقایع گذشته بخوبی نشان میدهد که رفتار آلمان غربی تا چه حد بر طبق اصول و مقررات موافقتنامه های موجود بوده است. این کشور براثر یك رشته مذاکرات کوشیده است که روابط خودرا با همسایگان با مسالمت ببهبود بخشد.

عازم واشنگتن

وزرای خارجه چهار دولت بزرك ازچپ براست آندره گرو میکو ، سلوین لوید ، موریس کودمرویل کریستیان هرتر در عکس دیده‌میشوند. سلوین لوید مشغول گفتگو با گرو میکو است.

قرار است وزرای خارجه امروز برای شرکت در مراسم تشییع جنازه دالس عازم واشنگتن شوند.

هرتر گفت شرکت آلمان در سازمان های دسته جمعی مانند سازمان همکاری اقتصادی اروپا اجتماع فولاد و زغال و سازمان انرژی اتمی اروپا سبب میگردد که این کشور بتواند دست باقدامات یکطرفه بزند.

تشنج جلسه

ژنو- یونایتدپرس - کودومورویل وزیر خارجه فرانسه گفت پیمان اتلانتیك شمالی خود تضمینی برای جلو گیری آلمان از توسل بزور محسوب میگردد و بعد از گرومیکو سئوال کرد که مقصود و معرك اودر پیشنهاد انعقاد پیمان صلح چه میباشد.

گرومیکو برخاسته و غرب را متهم نمود که آلمان غربی را مسلح میکند و این کار بر خلاف موافقتنامه های موجود است. وضع جلسه متشنج گردید و بالاخره لوید وزیر خارجه انگلیس مداخله کرده گفت من بتدریج دچار بد گمانی و تردید میشوم که این کنفرانس ما رابکجا میبرد. من نمیتوانم اتهام شوروی را قبول کنم. بلکه مایلم پیشنهاد های اساسی گرومیکو را برای نزدیك نمودن موارد اختلاف بشنوم.

تاوقتیکه جلسه دیروز تعطیل شد هیچگونه آثار و علائمی که حکایت ازرفع بن‌بست وبحران بنماید موجود نبود.

یازدهمین جلسه کنفرانس وزیران خارجه چهار دولت بزرك ازچپ براست آندره گرو میکو ، سلوین لوید ، موریس کودمرویل کریستیان هرتر در عکس دیده‌میشوند. سلوین لوید مشغول گفتگو با گرو میکو است.

قرار است وزرای خارجه امروز برای شرکت در مراسم تشییع جنازه دالس عازم واشنگتن شوند.

شوروی طی ۵ سال ۶۰۰ میلیون لیره جنس انگلیسی میخرد

باآنکه انگلیسها به ودکای روسی وخاویار علاقه دارند شور ویها درفکر فروش اتومبیل و دوربین هستند

لندن - رویتر - سردیویداکلس رئیس هیئت نمایندگی بازرگانی بریتانیا که در مسکو موفق بامضاء موافقتنامه بازرگانی پنجساله باشوروی شد به لندن باز گشت.

سر دیوید گفت در مصاحبه مطبوعاتی خود در مسکو متذکر شد که شوروی ها مایلند طی مدت پنجسال معادل ۶۰۰ میلیون لیره جنس خریداری کنند ولی تصور می رود که منظور خرید ۶۰۰ میلیون لیره از تمام کشور های غربی اروپا باشد. ولی بعدا طی یك ضیافت میکویان معاون نخست وزیر شوروی این نکته را تذکر داد که منظور شوروی خرید ۶۰۰ میلیون اجناس فقط از بریتانیا می باشد مشروط براینکه بریتانیا بتواند اجناس مزبور را بموقع تحویل دهد.

عامل نیرومند

دیشب مفسر رادیو مسکو گفت: انعقاد موافقتنامه بازرگانی میان شوروی وبریتانیا یك عامل نیرومند وشرط عمده بهبود روابط سیاسی ورفع تشنج بین‌المللی محسوب می گردد.

نباید تصور کرد که تمام اعضاء هیئت حاکمه بریتانیا با بهبود روابط بازرگانی بین بریتانیا و شوروی موافق می باشند. هنوز هستند کسانی که مخالف بهبود روابط بین دو کشور بوده وباتوسعه روابط بر اساس قرارداد های طویل‌المدت مخالف هستند.

مخصوصا ودکا

لندن - آسوشیتد پرس - انگلیس ها منتظرند که به زودی سیل اجناس شوروی از اتومبیل گرفته تاخاویار ومخصوصا ودکا وارد بازار های این کشور شود.

انگلیسها به خاویار و ودکای شوروی بیشتر از اتومبیل آن کشور علاقه دارند.

اما شوروی ها از فرصت استفاده کرده واتومبیل های خودرا درلیست گنجاندند. سفارت شوروی در لندن نیز دعوتی از مخبرین جراید لندن که در کار اتومبیل وارد هستند نموده وآنها را سوار اتومبیل های ساخت شوروی کرد ودر خیابان ها گردش داد.

اتومبیل و دوربین

گزارش مطبوعات در مورد موافقت نامه بازرگانی با استقبال چندانی روبرو نشد. بموجب قرارداد مزبور بریتانیا دردرجه اول اتومبیل وساعت ودوربین و لوازم موسیقی صادر می کند.

بریتانیا معادل ۸۰ میلیون لیره (۲۲۴ میلیون دلار) جنس در سال اول از شوروی خریداری می کند.

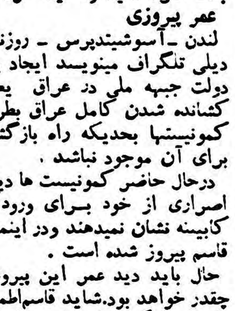

سردیویداکلس

سر دیوید اکلس وزیر بازرگانی بریتانیا که قرارداد بازرگانی را امضاء نمود گفت: بریتانیا نیز در مقابل معادل ۷۰ میلیون لیره جنس به شوروی صادر خواهد کرد.

بریتانیا به موجب مقررات سهمیه سابق از شوروی اجناس معمولی صادراتی شوروی از قبیل الوار و فلزات وخز وکندم و ودکا وماهی آزاد وارد می کرد، ولی موافقتنامه جدید سبب می شود که اجناس تازه‌ای از شوروی وارد بازار های بریتانیا شود. در مورد شوروی ها نیز همین وضع مصداق پیدا میکند.

مازاد نفت

بریتانیا به شوروی اتومبیل باری واتوبوس ولباس دوخته وماشین آلات و فرش مصنوعی و کفش و گالش و لوازم ورزشی صادر میکند. تاکنون با موافقت نامه مخالفتی نشده است. در لندن افکار عمومی در مورد این موافقتنامه براین محور دور می زند که این قرارداد باید سبب تخفیف تشنج جنك سرد وبنفع دو کشور تمام شود. در قرارداد اشاره‌ای به صادرات اجناس استراتژی از بریتانیا به شوروی نشده است بریتانیا حاضر نشد مازاد نفت شوروی را خریداری کند.

مقررات منع عبور در عراق لغو شد

دیروز عبدالکریم قاسم یکساعت با سفیر آمریکا دوستانه مذاکره کرد

بیروت - آسوشیتدپرس - ژنرال احمد صالح عبدی فرماندار نظامی عراق مقررات مربوط به منع عبور ومرور وساعات خاموشی را در سرتاسر عراق ملغی نمود.

در اعلامیه فرماندار نظامی گفته شده که فرودگاهها از ساعت ۵ صبح تا ۹ بعداز ظهر باز خواهند بود.

قدم دیگر

بیروت - یونایتدپرس عبدالکریم قاسم نخست‌وزیر عراق قدم دیگری جهت سد کردن راه نفوذ کمونیست ها در امور عراق برداشت مصاحبه مطبوعاتی عبدالکریم قاسم که در بغداد بعمل آمد بوسیله ناظرین سیاسی در بیروت بااهمیت تلقی شده است.

روزنامه اتحاد الشعب ارگان رسمی حزب کمونیست عراق تمام مطالب مصاحبه مطبوعاتی عبدالکریم قاسم را بجز یك جمله آن چاپ کرده بود. جمله ایکه این روزنامه چاپ نکرده اینست: «فعالیت احزاب در این موقع مخالف با امنیت کشور است».

پس گرفته اند

علاوه براین اتحاد الشعب نوشت که کمونیستها تقاضای خود را درباره اشغال چند پست در کابینه پس گرفته اند. البته کمونیستها مدت طولانی کوشش میکردند که در کابینه نفوذ کنند ولی عبدالکریم قاسم تسلیم آنها نشد.

عبدالکریم قاسم در مصاحبه خود گفت که هرگونه فعالیت سیاسی را بوسیله احزاب اتحادیه های کارگری و سازمان دانشجویان تحریم کرده است.

چندساعتی بعداز مصاحبه مطبوعاتی عبدالکریم قاسم هاشم جواد وزیر خارجه عراق در رادیو عراق چندین بار سیاست بیطرفی عراق را در جنك سرد تائید وتاکید کرد.

عمر پیروزی

لندن - آسوشیتدپرس - روزنامه دیلی تلگراف مینویسد ایجاد یك دولت جبهه ملی در عراق یعنی کشانده شدن کامل عراق بطرف کمونیستها بحدیکه راه بازگشت برای آن موجود نباشد.

درحال حاضر کمونیست ها دیگر اصراری از خود برای ورود به کابینه نشان نمیدهند ودر اینمورد قاسم پیروز شده است.

حال باید دید عمر این پیروزی چقدر خواهد بود. شاید قاسم اطمینان داده است که از این فرصت استفاده نموده ودر دوران انتقالی روابط خود را با کمونیستها مستحکم نماید.

ملاقات با سفیر آمریکا

رادیو بغداد - ظهر دیروز سرتیپ عبدالکریم قاسم نخست‌وزیر عراق جرنگان سفیر کبیر امریکا دربغداد را بحضور پذیرفت.

ملاقات دوستانه و موضوع مذاکرات آنها روابط حسنه دو کشور بود. مذاکرات طرفین بیش از یکساعت طول کشید.

بلافاصله سرتیپ عبدالکریم قاسم ملا مصطفی بارزانی را بحضور پذیرفت ومدت نیم ساعت مذاکرات دوستانه ای با همدیگر بعمل آوردند

اتباع انگلیس

لندن - خبرگزاری فرانسه - سخنگوی وزارت امورخارجه انگلیس در یك مصاحبه مطبوعاتی اظهار داشت که هنوز دولت عراق به تقاضای سفارت بریتانیا در بغداد برای اعزام یکی از کارمندان سفارت به منطقه موصل اجازه نداده است.

از سخنگوی وزارت خارجه بریتانیا در باره سرنوشت یکی از اتباع انگلیسی بنام بانو اسمعیل که با یکی از افسران عراقی ازدواج کرده است سئوال شد. بانوی مذکور ظاهرا باتهام شرکت در شورش موصل قرار است در دادگاه نظامی بغداد محاکمه شود.

مرگ دالس زندگی رسمی آمریکا را متوقف کرد

دومراسم تشییع جنازه دالس ۱۵ وزیرخارجه شرکت میکنند - ازهنگام مرگ روزولت تاکنون برای هیچ آمریکائی چنین مراسمی بعمل نیامده است

واشنگتن - خبر گزاری فرانسه - جسد دالس وزیر امور خارجه پیشین امریکا اکنون در اقامتگاه شخصی او که ساختمان محقری است قرار دارد. این ساختمان که در خیابان ۳۲ قرار دارد یك عمارت یك طبقه است ودالس در این خانه ایام استراحت خودرا میگذراند ودر این خانه از سر آنتونی ایدن وگرومیکو پذیرائی کرده است و اوقات بیکاری خودرا در آنجا به باغبانی می گذراند.

پانزده وزیر خارجه

در مراسم تشییع جنازه دالس که فردا انجام خواهد شد پانزده وزیر خارجه از کشور های خارج شرکت خواهند کرد.

بمردم امریکا اجازه داده شده است دراین مراسم شرکت کنند. از طرف کاخ سفید برنامه مفصلی برای مراسم تدفین وزیر خارجه پیشین امریکا تهیه شده است.

آدنائر در واشنگتن

واشنگتن - آسوشیتد پرس - دیروز مقامات امریکائی از اینکه دکتر ادنائر صدر اعظم آلمان غربی تصمیم گرفته است در تشییع جنازه دالس شخصا شرکت کند اظهار خوشنودی کردند.

سفارت آلمان در واشنگتن و همچنین مقامات امریکائی بااطمینان اظهار داشتند که ادنائر درواشنگتن باپرزیدنت ایزنهاور ملاقات ومذاکره خواهد کرد. قرار است اواخر امشب ادنائر رهبر ۸۳ ساله آلمان غربی به وسیله هواپیما وارد واشنگتن شود. دختر ادنائر بانو ورهان همراه وی خواهد بود.

درمیان اشخاص برجسته ایکه در تشییع جنازه دالس شرکت خواهند کرد وزراء خارجه انگلیس - فرانسه ژاپن، هلند، بلژیك، آلمان غربی، استرالیا وایتالیا خواهند بود.

سیزدهمین سال استقلال اردن

عمان - خبر گزاری فرانسه - به مناسبت سیزدهمین سال استقلال اردن دیروز ملك حسین ازواحد های نظامی اردن سان دید وسپس مراسم رژه در خیابانهای عمان انجام گرفت

دراین مراسم وابسته های نظامی لبنان عربستان سعودی اندونزی ترکیه عراق ایتالیا و چین ملی بریتانیا وامریکا شرکت داشتند وملك حسین بعده‌ای از افسران و سربازان اردن مدال و نشان اعطاء کرد.

تراس باشکوه سینما نیاگارا

ده درصد تخفیف استثنائی فقط تاشنبه ۸ خرداد بمناسبت افتتاح نمایشگاه جدید

برنینا

Berninal

از قیمت ثابت چرخهای خیاطی زیگزاك گلدوزی اتوماتیك وانواع دیگر داده شده است.

نمایشگاه جدید برنینا - خیابان شاه بین چهارراه شاه وبهرامی ۱-۳ آ- ۶۶۲۸ تبلیغاتی آ-آ

از روز پنجشنبه ششم خرداد در سینمای بزرك سعدی وسالن زمستانی وافتتاح تراس باشکوه تابستانی سینما دیانا

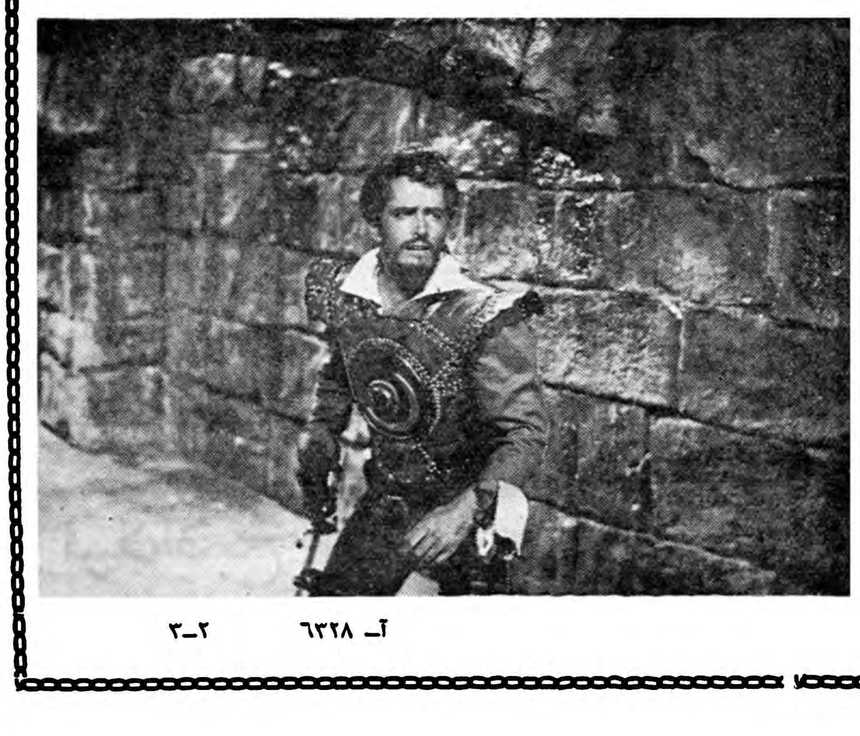

از جمله بزرگترین وعالیترین آثار قهرمانی وتاریخی

فالگیر جنگجو

محصول ۱۹۵۹ - سینماسکوپ - رنگی - دوبله بفارسی درایتالیا باشرکت هنرمندان معروف سه کشور آمریکا - ایتالیا - آلمان

جان درك - پل مولر
البرتو فارنز
جینا ماریا کاناله

فیلمی که بار دیگر خاطره آثار بزرك سینمائی را در اذهان عموم زنده خواهد کرد

آ- ۶۳۲۸ ۲-۳

خروشچف

بقیه از صفحه اول

مذاکرات تیراناتا حدی مربوط به نقش آینده آلبانی در مورد اعراب خواهد بود .

رادیو مسکو گفت خروشچف بااستقبال بی نظیر در پایتخت آلبانی روبرو شده و هزاران نفر از اطراف برای استقبال خروشچف آمده بودند . دیشب مراسم آتش بازی صورت گرفت .

دو پیام

بلگراد - آسوشیتدپرس - دیروز خروشچف نخست وزیر شوروی دوپیام تبریک بمناسبت شصت‌و هفتمین سال تولد مارشال تیتو رئیس جمهوری یوگسلاوی بسوی مخابره کرد .

از قرار معلوم پیام اولی ازمسکو ارسال گردیده و پیام دومی هنگامی که هواپیمای خروشچف از فراز یوگسلاوی بسوی آلبانی پروازمیکرد فرستاده شده است .

شکست در اولین کوشش

برلن - یونایتدپرس - گفته میشود که خروشچف در اولین کوشش خود برای بهبودی روابط بایوگسلاوی دچار شکست شده است .

محافل مطلع میگویند که خروشچف چندی پیش نماینده ناشناسی به بلگراد فرستاد ووی در آنجا بارهبران یوگسلاوی ملاقاتهای محرمانه ومذاکرات سری بعمل آورد خروشچف پیشنهاد کرده بود که درصورت موافقت بابرقراری روابط دوستانه شوروی اصرار خواهدکرد که هیئت نمایندگی یوگوسلاوی نیز در کنفرانس سران کشورهای بزرگ پذیرفته شود ولی مقامات یوگسلاوی ضمن ابراز علاقه شدید به برقراری روابط دوستانه تذکر دادند که حاضر نیستند بخاطر بهبود روابط باشوروی دست از استقلال خود در محافل بین‌المللی بکشند .

پشتیبانی از شوروی

محافل امریکائی میگویندمسافرت خروشچف به آلبانی بعنوان یك‌اقدام متقابل از طرف شوروی در مورد برقراری پایگاههای موشك از طرف امریکا در ایتالیا ویونان و ترکیه صورت گرفته است . عده‌ای هم پیش‌بینی میکنند که خروشچف ضمن این مسافرت بامارشال تیتو ملاقات خواهد کرد .

از قرار اطلاع خروشچف به مارشال تیتو پیشنهاد کرده بود که:

۱- دستور داده شود تبلیغات ضدشوروی موقوف شود ودر امور خارجی از روش وسیاستهای‌شوروی حمایت بعمل آید .

۲- یوگسلاوی از سیاست‌شوروی درمورد افریقا وخارومیانه و آسیا حمایت کند .

۳- یوگسلاوی از روش‌شوروی بطور کلی در کنفرانسهای احتمالی بعدی پشتیبانی نماید .

اما مقامات یوگسلاوی بعنوان اینکه باقبول شرائط مزبور آزادی عمل واستقلال‌خودرااز دست‌خواهند داد باآنها مخالف کرده‌اند .

ترساندن غرب

مسکو- آسوشیتدپرس -ناظرین سیاسی مسافرت خروشچف نخست وزیر شوروی را بآلبانی با چندین موضوع مختلف مربوط میسازند که عبارتند از :

۱- بررسی وضع جناح جنوب شرقی بلوك شوروی در مقابل‌جناح جنوب ناتو وتمرکز مقداری موشك درآن منطقه جهت ترساندن غرب.

۲- مطالعه روابط کشورهای کمونیستی مخصوصا آلبانی بامارشال تیتو رئیس جمهوری یوگسلاوی

۳- تبدیل آلبانی به یك سنگر مستحکم برای شوروی در کرانه مدیترانه که‌دارای‌اهمیت‌سوق‌الجیشی فروانی است وروسیه نسبت باین ناحیه مقاصد دیرینه دارد .

گفته میشود رهبران عده‌ای از کشورهای کمونیستی هم اکنون در تیراناگرد آمده اند تا باشرکت خروشچف کنفرانس تشکیل بدهند. نخست‌وزیر آلمان شرقی نیز در تیرانااست و قطعا خروشچف باوی درباره برلن صحبت خواهد کرد.

استقرار مجدد روابط دوستانه بین ترکیه ویونان مسکو را بسیار نگران ساخته زیرا پس از حل‌مسئله قبرس روابط بین دوکشور مذکور بهبودی قابل ملاحظه‌ای یافته . مسکو بیمناك است که استقرار روابط دوستی بین ترکیه و یونان ممکن است موجب تجدید حیات اتحاد بالکان شود ویوگسلاوی نیز عضو آنست .

پاسخ های محکم ایران

تجهیز جناح جنوبی اتحادیه اتلانتیك شمالی مخصوصا ایتالیا با سلاحهای موشکی مسکورا سخت برآشفته است و تاکنون اعتراضهائی نیز کرده است .

ترکیه علاوه براینکه سرحد مشترك طولانی باشوروی دارد و عضو اتحادیه اتلانتیك شمالی‌است یکی از ستونهای محکم پیمان‌تدافعی بغداد است .

پاسخهای مستدل و محکم ونافذ ایران به تحریکات شوروی یکی دیگر از عواملی است که کرملین را سخت ناراحت ونگران ساخته .

آلبانی کوچکترین دست نشانده شوروی است اما چون در کرانه دریای مدیترانه قرار گرفته برای کرملین دارای اهمیت زیادی است. گفته میشود شوروی در آنجامشغول ساختن‌پایگاه های‌مخصوص‌پرتاب‌موشك است .

گفته میشود که خروشچف‌ممکن است از این فرصت استفاده کرده ودیداری بارهبران کشورهای عربی که البته عبدالناصر در میان آنها نخواهد بود بعمل آورد .

میکویان تحت تأثیر دالس قرار گرفته بود

معاون نخست‌وزیر شوروی گفت مامردان قوی‌الاراده را دوست داریم ودالس سیاستمدار با قدرت و بزرگی بود

مسکو - رویتر - میکویان معاون نخست وزیر شوروی ضمن اظهارات خود به خبر نگاران در مسکو گفت: دولت شوروی از در گذشت دالس فوق العاده متاسف است . دالس سیاستمدار باقدرت و بزرگی بود که به عقاید و نظر یات خویش فوق‌العاده ایمان داشت .

میکو یان گفت : ما مردمان قوی الاراده را دوست داریم - وقتی‌من در ژانویه با دالس ملاقات کردم فوق‌العاده تحت تاثیر قرار گرفتم واز این ملاقات بهره کافی‌برداشتم.

معاون نخست وزیر شوروی گفت : ا زسفیر شوروی در امریکا تقاضا کردمام که مراتب تاسف و تاثر دولت شوروی را به واشنگتن‌ابلاغ نماید .

ملایم و کم هوش

از میکویان سئوال شد آیا بامرك دالس انتظار تغییری‌در روابط‌امریکا و شوروی میرود ؟

میکویان

وی گفت این دو بایکدیگرارتباطی ندارند . من از مرك دالس شخصا متاثرم و دولت شوروی نیز متاسف میباشد. او سیاستمدار بزرك و قوی الاراده و با هوشی بود . ما اشخاص بی‌اراده را دوست نداریم ومردمانی از نوع دالس را به افراد ملایم ولی کم هوش ترجیح میدهیم.

وقتی اوضاع برای دالس تشریح میشد بسرعت درك میکرد و آماده بود که روش خود را درصورت‌لزوم تغییر دهد .

از قول دالس

میکویان گفت : وقتی در ژانویه گذشته در واشنگتن با دالس‌ملاقات کردم باو گفتم آیا تصور میکنید جنگی بین امریکا وشوروی‌واقع شود؟ اما دالس از من سئوال کرد آیاتصور میکنید که امریکا بشوروی حمله کند ؟ و من گفتم خیر دولت امریکا جنك را شروع نخواهدکردولی برخی افراد هستندکه ما به آنها اعتماد نداریم و مورد سوء ظن ما میباشند.

دالس بعدا توضیح‌دادکه چراامریکا مبادرت بایجاد یك سلسله پایگاه دراطراف شوروی نموده وآزمایش های اتمی را متوقف نکرده است ولی دالس اظهار امیدواری کرد که مسئله قطع آزمایش های اتمی حل شود .

طرح آلمان شرقی برای برلین

هدف این طرح تسلط آلمان شرقی برراههای عبور غرب وتبدیل برلین‌غربی به شهر آزاد است

ژنو - آسو شیتد پرس - هیئت نمایندگی آلمان شرقی در کنفرانس ژنو طرح پیچیده‌ای را برای حل مسئله برلین پیشنهاد کرده است. طرح مزبور بدینقرار است .

۱-غرب بانظارت آلمان‌شرقی بجای شوروی در راههای ارتباطی بین برلن و آلمان غربی موافقت کند این موافقت کتبی نباشد تا دلیل رژیم آلمان شرقی از طرف غرب محسوب نگردد .

۲-تعدادپروازهای هواپیماهای نظامی متفقین‌غربی‌در دالان‌هوائی محدودگردد (درحال حاضر محدودیتی‌در پرواز وجود ندارد) .

۳- سازمان‌ملل متحد نوعی‌نمایندگی در برلن داشته باشد و در امورآلمان شرقی دخالتی نکند .

نیروهای محدود

ناظرین غربی میگویند منظور ازاین پیشنهاد آنستکه نمایندگان سازمان ملل متحد در مسیر راه آهن وخطوط ارتباطی بین برلن و آلمان غربی مستقر نگردند .

٤- نیرو های غربی در برلن‌غربی باقی بمانند ولی تعداد آنها محدود باشد .

٥- تخفیف‌درتبلیغات ضدکمونیستی وفعالیت های جاسوسی در برلن غربی و همچنین کم کردن‌تبلیغات ضد غربی وجاسوسی علیه غرب‌از طرف آلمان شرقی .

٦- برلن غربی تبدیل به شهر آزادی شود.این‌موضوع راخروشچف تقاضا کرده است .

از مجاری بیطرف

این طرح رسمابه وزرای خارجه غربی تسلیم نگردیده استولی از مجرای دیپلماتهای‌کشور های‌بیطرف منتشر شده تا باینوسیله بنظر هیئتهای نمایندگی کشور های غربی برسد .

ناظرین غربی میگویند برخی از پیشنهاد های مذکور طرح آلمان‌شرقی قابل مطالعه میباشد ولی مسئله‌ایجاد شهر آزاد دربرلن غربی‌بهیچوجه‌قابل توجه نیست زیرا قبلا از طرف غرب با آن مخالفت شده است .

۷میلیارد برای کشورهای دوست

واشنگتن- آسوشیتد پرس - سنا تورویلیام فولبرایت از حزب دموکرات گفت وی از پرزیدنت آیزنهاور تقاضا خواهد کرد تا۷ میلیارد دلار طی پنجسال آینده بعنوان وام به‌رونق اقتصادیات کشور های دوست تخصیص داده‌شود .

تراس باشکوه سینما نیاگارا

از فردا صبح در رادیو سیتی

یك‌فیلم مهیج وپرحادثه ازجنگهای‌خونین‌داخلی آمریکابخاطر آزادی سیاه‌پوستان

BAND OF ANGELS

هنرپیشگان کلارك گیبل ایون دوکارلو

دسته فرشتگان

سینماسکوپ رنگی

کلارك‌گیبل (سلطان هنرپیشگان) دراین فیلم‌که آخرین فیلمی است‌که درآن بازی‌کرده خاطره (بربادرفته) را تجدیدمیکند

آ- ٦٧٧٠

احساسات شدید ضد نژادی در انگلستان

پسران انگلیسی به‌موفقیتهای عشقی سیاهان حسادت میکنند - یك نماینده پارلمان تمام افراد غیراروپائی ازجمله آمریکائیها را نژاد رنگی اعلام کرد

لندن - بار دیگر احساسات ضد نژادی در انگلستان بالا گرفته و مقامات انتظامی لندن میترسند بار دیگر حوادث خونین سال پیش در ناتینك هیل تکرار شود .

در لندن دو اتحادیه دفاع ازسفید پوستان وجود دارد که دست‌بعملیات ضد سیاهپوستان میزنند . درمیدان ترافگار لندن گروهی از سخنرانان دست بتحریك مردم علیه سیاهپوستان زدند و سرو صدای زیادی دراطراف ایجاد گردید .

یکی از سخنرانان بنام جردن گفت: نفوذ یهودیان سبب اجازه مهاجرت سیاهپوستان شده است .

این ناطق مدعی شد که سیاهپوستان دارای امراض عفونی منجمله کزاز میباشند .

نیرو های غیر سفید

در بریتانیاهیچگونه محدودیتی‌برای مهاجرت سیاهپوستان که ازکشور پارلمان موفق شد ضمن سخنرانی‌خود گفت این سیاهپوستان پیشقراولان نیرو های غیر سفید میباشند که بزودی جهان غرب را مورد هجوم‌قرار های مشترك المنافع می آیند وجود ندارد .

اندر وفوتن که در انتخابات اخیر خواهند داد .

اینها پیشتازان اقوام مهاجم‌آسیا بشمار میروند . این ناطق گفت‌منظور من از اشخاص «رنگی» تمام‌افراد غیر اروپائی و منجمله آمریکائیهامیباشد.

البته این حرفها در محله هائی مانند ناتینك هیل لندن تاثیرمیکند.

شهردار ناحیه مزبور معتقد است که یکی از علل عمده زدو خورد ها کمبود خانه است .

بعد از آن خطر بدست آوردن کار های ساده بوسیله سیاهپوستان و بیکار شدن سفید پوستان عامل دیگر محسوب میگردد .

رقابت عشقی

سیاهپوستان ناتینك هیل‌اکنون کمیته‌ای برای دفاع از خود تشکیل داده‌اند.پسران جوان‌محله‌ناتینك هیل شکایت دارند که سیاهان بسهولت دختران خود را بطرف خود جلب میکنند .

درمحله ناتینك‌هیل اخیرایك سیاه پوست بضرب‌کاردشش جوان سفید پوست از پادرآمد.

دلیل این عمل معلوم نگردید فقط یك سیاهپوست‌که شاهد جریان‌بود میگوید دلیل آن سیاهی پوستش بود .

ملکه زیبائی جمهوری متحده عربی

دمشق- آسوشیتدپرس -دوشیزه ۱۸ساله عایده قضمانی بعنوان ملکه زیبائی جمهوری متحده عربی انتخاب شد .

ملکه زیبائی جمهور عرب که‌دارای چشمانی آبی و موهای بور میباشد از بین ١٤دوشیزه داوطلب شرکت درمسابقات ملکه زیبائی درقاهره برگزیده شد ودیروز باهواپیما وارد دمشق گردید .

وی هنگام ورود‌درفرودگاه به‌خبرنگاران گفت هنوز تصمیمی‌برای شرکت درمسابقات‌ملکه زیبائی جهان که‌در «پالم‌بیچ» امریکا صورت خواهد گرفت اتخاذ نکرده‌است.

انتخاب ملکه زیبائی برای اولین‌بار درجمهوری متحده عربی بطور رسمی صورت گرفت .

آمریکا چهار موش بفضا پرتاب میکند

کپسول حامل موشها قرار است بزمین بازگردد وهواپیماهای آمریکائی آنرا درناحیه هاوائی باتور خواهند گرفت

واشنگتن - یونایتد پرس - امروز نیروی هوائی ایالات متحده ماه مصنوعی «ویسکاورر» سوم را از پایگاه واندربرك به فضا پرتاب خواهد کرد . بااین ماه مصنوعی چهار موش نیز به فضا مسافرت می کند قرار است موشها دوباره به جو زمین باز گردند و سپس مورد آزمایش قرار گیرند .

کپسولی که‌در عکس کنار این خبر مشاهده می شود ، جایگاه موشهای مزبور است که مهندسین آخرین بررسی های خودرا روی آن بعمل می آورند . این کپسول پس از رسیدن بارتفاع معینی از ویسکاورر جدا شده وبه زمین خواهد آمد و قرار است آنرا درناحیه هاوائی با تور بگیرند . هنگام بازگشت کپسول عده زیادی از هواپیما های حمل و نقل امریکا در هاوائی حاضرخواهند بود که کپسول را در فضا با تور بگیرند .

بازگشت این موشها به زمین گام مهمی در تحقیقات مربوط به‌مسافرت پرتاب بسوی زمین باز گردد .

انسان به فضا خواهد بود . در حال حاضر ۷نفر از خلبانان امریکائی که برای مسافرت به فضا داوطلب وانتخاب شده‌اند ، مراحل آزمایش مسافرت به فضا را می گذرانند .

قرار است کپسول نیمساعت پس‌از

پستانك علت بیماریهای دندان

لندن -رویتر -درگزارشی که‌از طرف پزشکان‌متخصص بیماریهای کودکان منتشر شده گفته میشود که علت عمده بیماریهای دندان اطفال استفاده از پستانك است .

درگزارش اشاره شده که‌هرگاه بین غذابه‌اطفال بیسکویت ومایعات شیرین وشیرینی وخوراك های دیگر داده نشود دندان آنها سالم‌تر خواهدماند .باید اطفال را تشویق نمود که‌میوه های خام و سبزی بیشتربخورند.

کنفرانس نفتی اروپای شرقی

شوروی یك لوله ۳۸۰۰کیلومتری در اروپای‌شرقی میسازد

ورشو - خبرگزاری فرانسه - کنفرانس نفتی کشور های اروپای شرقی دیروز باشرکت کارشناسان شوروی آلمان شرقی لهستان چکوسلواکی و مجارستان در ورشو گشایش یافت.

در این کنفرانس مسئله تهیه نقشه ساختمان یك رشته لوله نفتی بین مراکز نفتی شوروی و کشور های اروپای شرقی‌مورد بحث‌قرارخواهد گرفت .

طول این لوله در حدود ۳۸۰۰ کیلومتر بود و از منابع نفتی‌شوروی در ولگا بسوی چهار کشور اروپای شرقی امتداد خواهد یافت وساختمان آن ازاول سال ۱۹٦۱ آغاز خواهد شد .

اثر تشعشات اتمی‌دررشد دندان

لندن - رویتر - دندانپزشکان انگلستان درکنفرانس سالیانه خود اثرات تشعشعات اتمی ، مخصوصا استر ونتیوم ۹۰رابروی دندان‌های انسان تحت‌مطالعه‌دقیق قرارداده‌اند.

برای پی‌بردن به‌اثرات‌تشعشعات اتمی ماده استرونتیوم ۹۰ راروی دندان‌های خرگوش آزمایش کرده ودریافته‌اند که‌موجب بی‌نظمی در رشد معمولی دندان میشود وتولید ورم فك‌میکند .

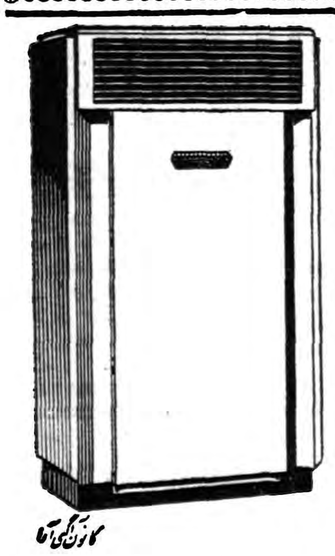

تهویه مطبوع

نخستین احتیاج هرساختمان است

دستگاههای تهویه مطبوع یاماشینهای جدید

وستینگهاوس آمریکا

بشکل واحدهای بسته وکامل برای ساختمانهای بزرگ وکوچک

«مدل ۱۹۵۹»

دستگاههای تهویه مطبوع وستینگهاوس بادوام‌ترین ومطمئن‌ترین ماشینهای مشابه خود درجهان فنی تشخیص داده شده است

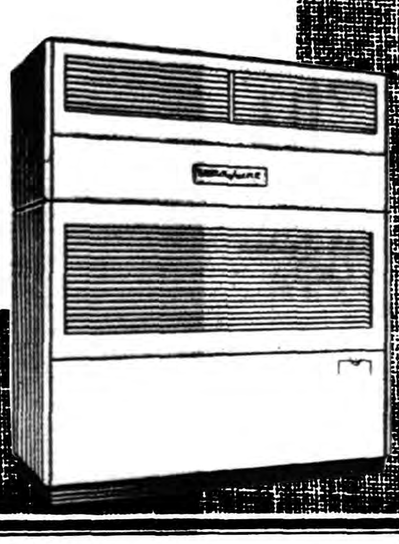

برای ملاحظه وهرگونه اطلاع به نماینده انحصاری

شرکت سهامی ایران تکنو خیابان سعدی تلفن ۳۹۵۶۳ ۳۹۵۶۴ مراجعه فرمایند

از فردا صبح در سینماهای همای - ونوس فیلم رنگی زیمبو

بزرگترین فیلمی که از جنگلهای دست نخورده وحیوانات مخوف هندتهیه شده

انتقاد

دکتر حسن صدرحاج سیدجوادی

«جلب» سیاحان!

دوست ارجمندی که چندی پیش موقتا باروپا رفته بود بااتومبیل بازگشت. بااینکه مدتهاست اورا می شناسم ولی هرگز ندیده بودم که‌وی در مقابل وضعی نا مطلوب ویا حادثه‌ای ناگوار لب به شکایت وانتقاد بگشاید . او با پشتکار و علاقه و جدیت و کوشش کم نظیر خود همیشه مشکلات را ، ناچیز میشمارد وآنقدر فعال ومطمئن است که بدبینی در وجود اوراه ندارد و شکایت وانتقادهیچگاه نورامید وایمان را دردل او تیره وکدر نساخته است.

اما این مرتبه وقتی اورا دیدم و چنانکه رسم آشنایان ودوستان است صحبت مسافرت پیش آمد واو بشرح خاطرات سفر خویش پرداخت ، در آهنگ صدایش غم و اندوهی احساس می شد . لحن صدایش بکسی شباهت داشت که احساسات و عواطف عالی وی جریحه دارشده باشد . کلام‌محکم وموثر اومرا نیز تحت تاثیر قرار داد.

وی از آنچه دیده بود سخنها گفت ومن ازآنچه شنیدم فقط سخنی چند باز گو می کنم .

می گفت وقتی در آنکارا بدفتر راهنمائی توریست (سیاحان) مراجعه کردم واز وضع جاده های ترکیه ومرز ایران اطلاعاتی خواستم مامور آنجا که نمی دانست من ایرانی هستم گفت اگر می توانید حتی المقدور ازمسافرت بایران خود داری نمائید زیرا جاده‌های آنجا بسیار خراب است وبمسافرخیلی بدمی گذرد . من‌ازاین سخن برآشفتم وباو اعتراض کردم ، اما هنگامی که ازجاده های «سیواس» ترکیه که در ارتفاعات چهار هزار متری آنرا با تراکتور و وسائل مدرن همیشه آماده وقابل استفاده نگاه می دارند گذشتم وبه جاده های مرز ایران وماکو و خوی وزنجان رسیدم از اعتراض خود شرمنده شدم .

درآنجا که دو کوه خاك ایران و ترکیه را از هم جدا می کند برفراز یك کوه پرچم بزرك وزیبای ترکیه نصب شده وماه وستاره که علامت پرچم است به طرز زیبائی بر روی‌کوه نقش گردیده است ولی بر فراز کوه مقابل یك پرچم رنك و رو رفته وعلامت شیرو خورشیدکه بوضعی نازیباوتقریبا غیر مرئی نقش شده به چشم میخورد .

درمرز بازرگان فقط سه نفر کادر گمرك را تشکیل میدهند ، یك‌رئیس، یك معاون ویك کارمند . عبور ومرور دراینجا زیاد استو در تمام مدت‌شبانه روز جریان دارد بدین جهت دوسه نفرکارمند نمیتوانند در مدت بیست و چهار ساعت به تمام کارها برسند ، ناچار مسافرین مدت زیادی در مرز باید انتظار بکشند چنانکه ما ساعت دو ونیم بعداز ظهر بمرز بازرگان رسیدیم وساعت شش‌و نیم یعنی پس از چهار ساعت موفق گردیدیم ازگمرك خارج شویم . علاوه بر کمی تعداد مامورین سختگیری شدید آنها و جستجوی تمام وسائل واشیاء که‌در هیچیك از نقاط مرزی کشور ها باین دقت و خشونت انجام نمی شود موجب این معطلی می گردد .

در جاده ماکو به خوی بمحلی رسیدیم که جاده سه قسمت می شد . درآنجا دو نفر جهانگرد آلمانی که‌با دوچرخه قصد داشتند بطرف تبریز بروند سرگردان‌و متحیرایستاده بودند. یکی دو اتومبیل سواری نیز متوقف شده بود وهمه ازهمدیگر سئوال می کردند جاده‌ای که به تبریز می رود کدامیك از آن سه جاده است ؟!

زیرا مامورین وزارت راه بخود زحمت نداده اند که بایك تابلوی کوچك جاده هارا مشخص نمایند .

از مرز بازرگان به بعد چندین‌محل بازرسی برای جلوگیری از قاچاق‌تریاك وجود دارد که هر لحظه جلوی‌مسافرین را گرفته و مدت زیادی از وقت آنها را تلف می کنند ، در حالی که قاچاق بصورتهای دیگری انجام می گیرد ! همانطورکه می‌دانید گذرنامه‌دانشجویان رادر مرز می گیرند ومستقیما بوزارت فرهنك می فرستند . اما غالبا سربازان دراین‌بازرسی هااز مسافرین‌ودانشجویان گذرنامه می خواهند . بدیهی است عذر دانشجویان هم در مورد اینکه گذرنامه خودرا به مامورین مرزی داده‌اند برای آنها قابل قبول نمی‌تواند باشد وباین جهت مدت زیادی نیزبرای حل این مشکل باید وقت تلف کرد .

حال نمی دانم آیا بااین ترتیب‌اداره «جلب سیاحان» توفیق انجام خدمت خواهد یافت ؟!

ما و خوانندگان

بانك کشور

آقای وزیری الهی دبیر کانون باز نشستگان کشوری در خصوص تاسیس‌بانك کشور توضیح میدهد:

بانك باز نشستگان بانکی خواهد بود که‌باید باسرمایه صندوق بازنشستگی وازطرف دولت تاسیس گردد برای مجوز آن‌قبلا تبصره ضمن قانون اصلاح قانون باز نشستگی گنجانده شده که بتصویب مجلس شورا نیز رسید ولی هنوزازتصویب مجلس سنا نگذشته است. ماده خاصی هم‌باین منظور درلایحه جدید استخدام کشوری گنجانده شده تاپس ازتصویب آن‌ازمجلسین عملی شود.

ولی بانك کشور که فعلا فروش سهام‌آن اعلام‌شده بانکی است که درنظر است باسرمایه بازنشستگان ومامورین شاغل کشوری برای‌کمك ومساعدت باکار مندان بازنشسته ومشغول خدمت تشکیل ومانندیکی از بانکهای اختصاصی شروع بکار نماید تابحال نیز درحدودیك ثلث سهام آن‌تعهد شده وپس ازفروش بقیه‌سهام تاسیس‌و شروع‌بکار خواهد نمود .آگهی دعوت کارمندان شاغل کشوری وباز نشستگان هم ازطرف کانون بازنشستگان کشوری (موسس بانك کشور) بمنظور دعوت ازکارمندان جهت مراجعه بکانون وخرید سهام بانك انتشار داده شده نه ازطرف وزارت دارائی!

تقاضای همسر مقتول

بانو افضل شندری مینویسد در تاریخ ۲۸ اسفندماه همسرم‌محمد شندری راکه‌فقط ۲۵سال ازعمرش میگذشت بضرب کارد ۱۰زپا در آورده اند پرونده قتل دردادسرای شهسوارتا بحال راکد مانده‌با سه‌فرزند صغیر وشیرخوار برای امرار معاش بلا تکلیف مانده‌ام تقاضای احقاق‌حق ازمراجع رسمی دارم

عوارض جدید

صاحبان کار خانه‌های آرد سازی ازتبریز تلگراف میکنند برابرتصمیم هیئت محترم دولت اداره کل غله خروج غله وحمل ونقل‌آنرا درداخله کشور بمنظور رفاه عمومی آزاد نموده عموم استانها ازاین تصمیم بهره‌مندشده جز استان آذربایجان زیرا شهرداری تبریز بدون درنظر گرفتن وضع خوار وبار عمومی‌جهت خروج غله بمرکز وباسایر نقاط ایران به‌هرتن آردیکهزار ودویست ریال‌وبرای گندم چهارصد وبرای‌جو دویست ریال عوارض معین نموده درنتیجه این اقدام مالکین ازورود غله بشهر خودداری‌ووضع کشاورزان وکسبه برای تهیه نان بمخاطره افتاده حتی کشاورزان و اهالی بخشهای تابعه برای خروج یك‌لنگه آردباید چهل ریال پرداخت کنند دچار مضیقه شده اندمقتضی است ازنزدیك این وضع بررسی گردد اگر این اقدام شهرداری تبریزمورد پسند واقع‌شد درسایر استانهانیز اجرا نمایند واگر موجب گرانی‌نان مصرف کننده وناراحتی کشاورز تولید کننده میباشد دستور لغو آنرا صادر نمایند .

قرعه کشی

آقای محمد دقیقی اصلی‌از شرکت شهرآرا تقاضا میکند برای آنکه صاحبان سهامی که از فشار صاحب خانه ها ناچار بخرید سهم شده انتظار داشتندبزودی از خانه بدوشی نجات یابند جریان قرعه کشی‌خانه های ساخته شده شرکت را شروع نموده تاریخ آنرا اعلام دارند تا از بلاتکیفی رهائی یابند.

بانك بازنشستگی

آقای علی اصغر قاسمی مینویسد نگارنده که کارمند صندوق‌بازنشستگی کشوری میباشم هنگامی که ازجلوی بانك سپه میگذرم و آنجا را با محل کار خود مقایسه میکنم‌بروح اعلیحضرت فقید بنیان گذار ایران نو درود میفرستم که بر اثر فکر معظم له‌با کسور بازنشستگی وزارت جنك امروز بانك‌سپه در ردیف بهترین و معتبرترین بانك‌های مهم ایران قرار گرفته و گذشته ازوام هائی که بافسران و درجه داران ارتش میدهد سایرین نیز از این قسمت بهره‌مند میشوند ولی‌متاسفانه صندوق بازنشستگی کشوری که مدت ۳۶ سال است تاسیس گردیده با اینکه درآمد بازنشستگی آن چندین برابر کسور بازنشستگی وزارت جنك میباشد بهمان وضع سابق باقی مانده و بااین همه دکتر و متخصص که درعلم اقتصاد در کشور هستند و شریك این‌صندوق میباشند تغییری نکرده بسیاربمورد خواهد بود باین موضوع که موجب تامین سعادت و آسایش کارمندان و خدمتگزاران کشوری می باشد عطف توجهی بعمل آید تا صندوق بازنشستگی کشوری هم بصورت بانك درآید

رفع خستگی

اخیرا در شهر «کان» دستگاه‌عجیب و غریبی مورد استفاده قرار گرفت که‌انسان میتواند باپرداخت مبلغ شش پنس تمام آثا رخستگی رااز بدن خود دور سازد .

این دستگاه در ثانیه سی هزار موج تولید میکند و این موج وارد بدن شده و تمام آثار خستگی را بر طرف میسازند .

دستگاه مزبور مورد توجه تمام محافل قرار گرفت .

بازهم مبارزه باسرطان

عده‌ای از پزشکان و دانشمندان کانادائی مشغول آزمایش هستند تا از ماده‌ای که ملکه زنبور عسل با آن تلقیح میشود جهت مبارزه با سرطان استفاده شود تاکنون تمام آزمایشهای پزشکان کانادائی روی موشها انجام گرفته است . یکی از این پزشکان بنام (دکتر جوردون تاونزند) اظهار کرد که بدون شك این ماده اثرزیادی در معالجه‌سرطان خون خواهد داشت .

از اینجا و آنجا

سریعترین خودکشیها

از عجیب‌ترین انواع خودکشی که تاکنون دیده شده طریقه‌ای است که‌در هفته گذشته یکی ازپاسبانان موتوسیکلت سوار آلمان برای‌خاتمه دادن بزندگی خویش انتخاب کرد. این پاسبان که اسمش «فرانز ـ نوتزنبرگ» بود سوار موتوسیکلت خود شد ودر یکی از جاده‌های بزرگ میان مونیخ واوگسبورگ با سرعت ساعتی ۱۵۰ کیلو متر به حرکت آمد وبعداز آنکه از تمام اتومبیلهائی که درجاده در حرکت بودند جلوزد ناگهان هفت‌تیری از جیب در آورد ودر همانحال موتور راندن به شقیقه گذاشت و خالی کرد. خوشبختانه (بله خوشبختانه) دراین ماجری جز خود پاسبان‌کسی آسیبی ندید .موتوسیکلت اوبا همان سرعت از جاده خارج شد ودر کنار آن بدرختی اصابت کرد.درغیر این‌صورت ممکن بود در وسط جاده موجب تصادف اتومبیلهائی که باسرعت ۱۲۰ کیلومتر درحرکت بودند بشود وعده زیادی را فدای هوس خودکشی پاسبان بکند .

ازتفریحات تازه!

چند روز پیش ،هنگامیکه یکی از مردم نروژ دریکی از محلات‌خلوت شهر خود بنام «بودو» قدم میزد ناگهان دونفر باو نزدیك شدند واز پشت بازوهای اورا گرفتند و مجبورش کردند کیف پولش را که ۱۵۰ کورون (درحدود ۱۰۰۰ تومان) در آن بود در بیاورد و تحویل‌آنها بدهد. مرد نیز ناچار دستور آن‌دو رااطاعت کرد ودزدان که دو دختر خیلی جوان بودند بعداز گرفتن پول اورا رها کردند وبسرعت در خم کوچه ناپدید شدند .

داستان بهمین جا ختم نمی‌شود .روزبعد همین مرد نامه‌ای‌همراه ۷۰۰ کورون دریافت کرد که‌دزدان دیروزی برایش فرستاده ونوشته بودند : «ازوقتی این پول را از تو دزدیدیم یك لحظه وجدانمان مارا راحت نگذاشت . این ۷۰۰ کورون رااز ماقبول کن ومارابیخش تا وجدانمان راحت شود. مااصلا دزد نیستیم . دختران دونفر از ثروتمندان شهر هستیم که فقط برای تفریح این کار را کردیم »!

کیف میمونی شکل

آخرین مد کیف زنانه هم وارد بازار انگلستان شد . این کیف بشکل یك میمون میباشدو دست هر زنی باشد شخص از دور ابتدا تصور میکند که آن خانم بند میمونی را به دست گرفته است .

اقدام خطرناك

«آلان لوندبرك» که یکی از اهالی کوپنهاك است و بیست و شش‌سال از سنش میگذرد ، تصمیم گرفته است با طریقه عجیبی خلیج واقع بین‌دانمارك وسوئد را که سی میل عرض دارد عبورنماید . وی میخواهد یك بند آهنی محکم به دکل دو کشتی که یکی در بندر «کپنهاك» و دیگری‌در بندر «مالمو» توقف کرده‌اند به بندد و مسافت سی میل را از روی این بند راه برود .

مردم زیرك اصفهان

احتیاج به توصیه ندارند ، هوشیارند، برای فرا گرفتن ماشین نویسی فقط به آموزشگاه مجهز اسپاهان (مقابل چهلستون) که دارای ماشینهای کنتینانتال بزرك و ۲۵ سال سابقه خدمت‌درخشان است مراجعه میکنند.

۱ـ۵ آ ـ ۵۵۶۹

جدول کلمات متقاطع شماره ۱۲۲۸

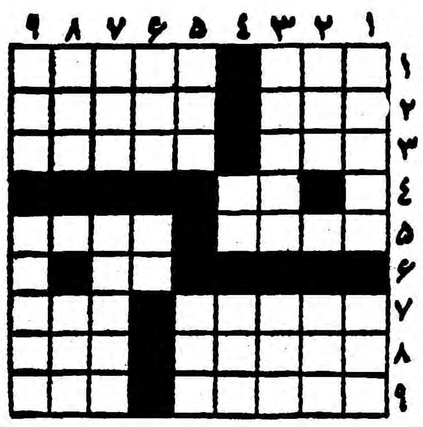

افقی : ۱ـ اگر در تاریخ انگلستان نیافتید درنفت فروشی سر گذر هست !ـ از لباس های‌خانمها درعهد قدیم ۲ ـ همیشه او بر همن‌را میگفت! ـبادو بیتی عوضی نگیرید که وزنشان تفاوت دارد ۳ ـ نیستی ـ از اقدامات بسیار لازم برای ادامه حیات ٤ ـ با چانه میزنند ٥ ـ شاعر که عقیده دارد از حالش آگاه نیست ـ کاه و جو و یونجه ٦ـ شیره جان کوچه‌فرنگی ! ۷ـ بادودش دهان ملایك را در عرش به‌خمیازه باز میکردند ـ با همه کوچکی‌منشاء همه‌ترقیات عظیم جهان‌است ۸ـ تنك‌کردن باریك ـ ظاهر ۹ـ چند سال پیش از مظاهر اندام خانمها شد ـ واحد آواز !

عمودی : ۱ـ به بیمار میدهند ـبزرگترین آرزوی عاشق ۲ـ خاطر ـ ازمارکهای پیراهن ۳ـ حجره حاج آقا درگوشه آن است ـ گردصابون ٤ـ مال یمین که باشد وسیله زندگی میشود ـ ندای آسمانی ٥ـ بی حس ـ تزویر و حیله ٦ـ قند پخته یا نپخته ؟ ـ انکر الاصوات ۷ـ شاعران در وصفش سخن بسیار گفته‌اند ـ خنده لب گشا و بی‌صدا و گاهی دلربا ۸ـ چین و شکن ـ گروه ۹ـ لفظ مقابل چش ! ـ شیرین کام تر از همه.

حل جدول شماره ۱۲۲۷

افقی : ۱ـ ترسل ـمرمر ۲ـ فندق ـ تیغه ۳ـ آجرـخرـنی ٤ ـ له ـ هم‌نشین ٥ـ کم‌ـیك ٦ـ افن‌باخ ـ سم ۷ـ سر ـ اب‌ـ ضیق ۸ـ بارز ـ سرنا ۹ـ قرقی ـ مبهم .

عمودی : ۱ـ تفال ـ اسبق ۲ـ رنجه ـ فرار ۳ـ سدر ـ کن ـ رق ٤ ـلق‌ـ همبازی ٥ـخم ـاب ٦ـ مترنیخ ـسم ۷ ـری ـشك ـ ضرب ۸ـ مغنی ـ سینه ۹ـ رهین ـمقام .

مردم اصفهان

بشما توصیه میکنم که برای فرا گرفتن ماشین نویسی فقط به آموزشگاه جهان‌اول خیابان شیخ‌بهائی مراجعه فرمائید

۱ـ٦ آ ـ ٥٤٨٢

کپیه از اسناد

عکس‌دار ـ بی‌عکس ـ اسناد دو رو ـ کتاب حضوری انجام میشود

فتو پرسپولیس ـ لاله‌زارنو چهارراه کنت

آ ـ ۱٤۳۹ ۱ـ۲٥

آدامس طوطی نشان

بهترین آدامس آمریکائی

آ ـ ٦٦٥۲

فیلیپس رادیو اتومبیل ۱۹۵۹

دوموج باموج ۷۵متر قیمت ٤۰۰۰ریال
هشت موج باموج ۷۵و ۳۱مترقیمت ٥۲٥۰ ریال
مسافرت بااتوموبیل فقط‌بانصب رادیو اتومبیل فیلیپس لذت‌بخش است
نمایندگی فیلیپس رادیوو تلویزیون . شرکت سهامی‌نور خیابان لاله‌زار وسعدی بالا ـتهران

آ ـ ٦۸۰٦

لوزینا ساعت درجه ۱ سوئیس

LUSINA

کالای سوئیس خیابان اسلامبول

آ ـ ٥٦۱۱

قابل توجه آقایان مهندسین، معماران ومسئولین شرکت‌های ساختمانی

شرکت کاد بامسؤلیت محدود

باکارخانه مجهز نجاری، مبل سازی وصندلی سازی لهستانی خود هرگونه سفارشات مبل وصندلی ودرهای چوبی را باتضمین تحویل درساعت مقرر می‌پذیرد.

خیابان تهران‌نو ـ چهارراه امامیه تلفن ۳۹۹۳۷ ۱ـ۳ آ ـ ٦۳٦٤

کامیون دیزل هنشل

مظهر قدرت و استحکام

(از چهار الی هیجده تن)

یگانه کامیونی است‌که قهرمان جاده‌های سخت لقب گرفته است

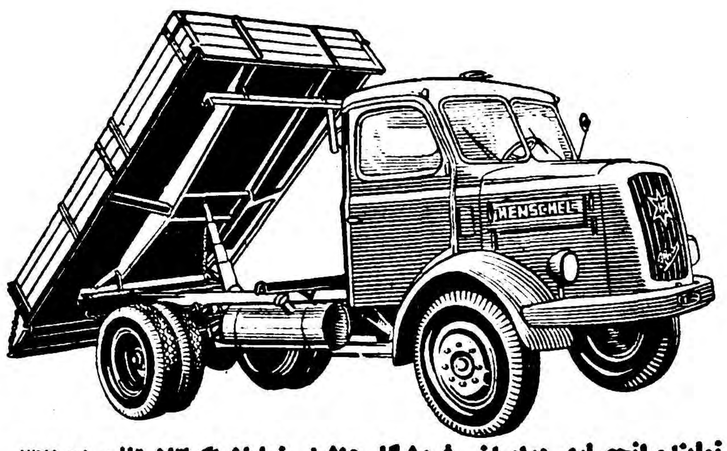

نماینده انحصاری درایران ـفروشگاه هنشل خیابان اکباتان تلفن ۳۲۱٥۸

آ ـ ٦٤۹۲

اتومبیل سینگر مدل ۵۹

ازلحاظ قدرت ـ استحکام ـ زیبائی ـ وکمی مصرف بی نظیراست

New SINGER Gazelle A ROOTES-PRODUCT

نماینده انحصاری درایران : شرکت تضامنی ع ـ اصغر شاپچیلار وشرکاء خیابان شمیران تلفن ۳۲٤٤۱

آ ـ ٦۷۸٤

بزودی

فرانکی هوارد (دنی کی انگلستان)

درفیلم کمدی دوبله فارسی

((مغز آفتاب خورد))

درسینماهای: پلازا ـ متروپل

آ ـ ٦۸۲۲

اول خردادماه ۱۳۳۸

افتتاح باغ مصفای کافه رستوران باغ گلشن راباآواز خواننده محبوب بانو طلوع بهمراهی بهترین ارکستر ایرانی وفرنگی و اتراکسیون متنوع ورقصهای عربی‌توسط هنرپیشه معروف بانو زنوبا به مشتریان و خانواده‌های محترم مژده میدهد.

آ ـ ٦۷۹۲

تودیع

چون برای ادامه تحصیل عازم امریکا می باشم لذا بدینوسیله از کلیه دوستان و آشنایانی که‌موفق بزیارتشان نشده ام خدا حافظی عرض کرده سلامتی و موفقیت همه را از خدای بزرك مسئلت می نمایم .

امیر هوشنك خسروی کردستانی

آ ـ ٥٥٥٥

سرنوشت آرژانتین معلوم نیست

طرفداران پرون وکمونیستها بافراندیزی مخالفت میکنند وفقط ارتش پشتیبان رژیم کنونی است

چنانکه خوانندگان محترم اطلاع دارند اخیرا اعتصابها وزدوخوردهای خونینی در آرژانتین روی‌داد که درمطبوعات انعکاس یافت. برای آنکه اطلاع بیشتری ازوضع آرژانتین دراختیار خوانندگان گذاشته شود، مقاله زیردرج میگردد

پس‌از سقوط پرون اوضاع آرژانتین دستخوش تشنجات و ناراحتی شدیدی شده و شورش اعتصاب و تظاهرات ضد دولتی سراسر این کشور را فرا گرفته است.

شور و علاقه‌ای که مردم در ابتدای سر کار آمدن فروندیزی رهبر حزب رادیکال از خود نشان میدادند اکنون جای خود رابیاس و نومیدی داد ماست مردم آرژانتین که به کاردانی فروندیزی مخصوصا در مسائل اقتصادی ایمان داشتند منتظر بودند که با روی کار آمدن وی معجزه‌ای روی دهد ولی حوادث هفته های اخیر نشان میدهد که بحران این کشور روز بروز شدیدتر میشود اعتصاب عمومی هفته گذشته ومسئله ترمیم کابینه نشانه وخامت اوضاع دراین کشوراست. فروندیزی پس از آنکه زمام امور کشور را بدست گرفت بزودی متوجه شد که برای جبران کسر بودجه کشور که بالغ بر ۱۸۰ میلیون دلار است و افزایش واردات و پرداخت وامهای خارجی که از دولت سابق بارث برده بود یك راه بیشتر ندارد و آن عبارت از تهیه نقشه های لازم برای تثبیت اوضاع اقتصادی کشور از راه گرفتن وامهای جدید ازکشور های خارجی است.

وام خارجی

اجرای این نقشه غیر از گرفتن وامهای هنگفت از خارج بهیچوجه امکان پذیر نیست و این مسئله در مسافرت اخیر فروندیزی بواشنگتن مورد بررسی قرار گرفت تاخیر در پرداخت دستمزد ها و بالا رفتن سرسام آور قیمت ها نارضائی شدیدی در بین مردم آرژانتین ایجاد کرده و ظاهرا طرفداران پرون و کمونیستها تصمیم گرفته‌اند از این وضع حداکثر استفاده سیاسی را بکنند.

تظاهرات شدیدی که هنگام سفر فروندیزی به واشنگتن صورت گرفت دلیلی براین امر است. اکنون فروندیزی تحت فشار شدید ارتش مجبور شده است عده‌ای ازهمکاران و «اکیپ اقتصادی» خود را ازدست بدهد ولی هنوز معلوم نیست که ترمیم کابینه چه تاثیری در وضع اقتصادی آن کشور مخصوصا در مورد نقشه های نفتی آرژانتین خواهد داشت. اما از هم اکنون پیداست زمامداران آرژانتین خود را برای تحمل آزمایش های تلخ که تنفر افکار عمومی را در پی خواهدداشت آماده می کنند.

تهدیدی که اکنون از طرف سندیکا های متمایل به کمونیستها و طرفداران پرون متوجه دولت فروندیزی است پیوسته روبافزایش میرود ولی تاکنون از این فعالیت‌ها نتیجه‌ای بدست نیامده است.

در حال حاضر تنها پشتیبان فروندیزی ارتش است و تاکنون فروندیزی موفق شده است که وفاداری نیرو های نظامی را نسبت به خود حفظ نماید. ولی ممکن‌است نفوذ ارتش باعث شود که سیاست آرژانتین در مسیری بیافتد که با برنامه های اصلی فروندیزی تفاوت فاحشی داشته باشد.

لوموند

افزایش تولیدنفت در خاورمیانه

ازذخائر نفتی آمریکاکاسته میشود وامکانات تازه‌ای برای توسعه صنایع نفت خاورمیانه پدید می‌آید

کار چنان میشودکه زیادی هزینه، استخراج راغیر ممکن میسازد، یعنی حداقتصادی بهره برداری ازذخایر امریکا نزدیك میشود. درست از آن روز نفت خاورمیانه جانشین نفت امریکا خواهد شد.

ازپایان جنك جهانی اول تا ۱۹۵۶ بطور متوسط سالیانه ٦ در صدبر مقدار مصرف نفت امریکا افزوده شده است.

ناگفته نماند که این امر بسود سایر کشور های نفت خیز بویژه کشور های نفت خیز خاور میانه خواهد بود.

اگر بهای گاز طبیعی یابهای نفت خام برابر شود نتیجه آن ناگزیر افزایش مصرف نفت خواهدبود.

ضمنا افزایش جمعیت مهمترین عامل تعیین کننده درمورد آینده مصرف نفت است وجمعیت ایالات متحد امریکا در ۱۹٦۷ تقریبا ۲۰۰ میلیون تن خواهد بود (سی‌میلیون تن دردہ سال برآن افزوده میشود) باتوجه بافزایش احتیاج بروشنائی حرارت حمل ونقل ومحصولات صنعتی وکشا ورزی میتوان پیش بینی نمودکه مصرف نفت افزوده خواهد شدوبه ۳۰ میلیون بشکه در روز خواهد رسید.

بنابراین در ده سال بعد سهم گاز طبیعی ونفت خام درتامین حوائج ملی آمریکا ۷٤٫۵ درصد خواهد بود. حال آنکه امروز ٦۹ در صد میباشد.

بدین ترتیب برداشت ازذخائر نفتی امریکا ناگزیر روز افزون خواهد بودوبه این ذخائر لطمه وارد خواهد شد.

اما ذخایر طبیعی نفت دنیای آزاد مسلما آنقدر زیاداست که این افزایش روزافزون مصرف راتامین کند عوامل محدود کننده بهره برداری ازاین ذخایر عبارتنداز:

۱ـ تسهیلاتی که برای تهیه وحمل فرآورده های نفتی به بازار لازم است

۲ـ وضع ثابت سیاسی واقتصادی درخاورمیانه.

۳ـ گرانی جنبه های عملی افزایش تولید دربعضی مناطق. در امریکا عامل سوم کاملا مشهوداست.

اززمان جنك دوم جهانی افزایش سالیانه ذخایر نفت امریکا سه‌هزار میلیون بشکه بوده است.

ازآنزمان بتدریج تولید افزوده شد ودرپنج سال قبل این افزایش به ذخایر امریکا لطمه زدتاجائیکه در ۱۹۵۷ صنایع نفت امریکا از اینکه بتواند ذخایری حتی معادل مصرف آن سال تحصیل کند عاجز ماند.

طبق محاسبه ای‌که دراین سال بعمل آمد معلوم شدکه ذخایر نفتی امریکا سی هزار میلیون بشکه‌است.

سالیانه بطور متوسط ممکن‌است ۳ هزارمیلیون بشکه بر ذخایر افزوده شودکه ۵۰۰ میلیون بشکه آن ازفلات قاره و ۱۰۰ میلیون‌بشکه آن ازآلاسکا بدست خواهدآمد.

باوجود این ذخایر، میتوان‌درسال ۱۹٦۷ روزانه ۹ میلیون بشکه نفت استخراج نمود.

برای این منظورباید در دهسال آینده ٦۷۰ هزارچاه حفر شود و سه هزار میلیون پاحفاری گردد.

ولی دردهسال آینده مقداراستخراج به نسبت عمق کاسته خواهد شد وبر هزینه حفاری افزوده میشود.

بادر نظر گرفتن این امر بزودی

در بحرین خبری ازکمونیستها نیست

منامه ـ دربحرین، زیرحمایت و نفوذانگلیس، حکومت و ناسیونالیستها هردو اطمینان دارند که رخنه کمونیستها خطر واقعی برای آنها محسوب نمی‌شود. کمونیستها در بحرین تحت مراقبت‌اند ولی زیر فشار نیستند. بدین‌ترتیب موضوع بحث‌سیاسی‌دربحرین‌مسائل‌داخلی‌است.

جناح ناسیونالیستهای عرب اکنون شکایات وانتقادات خودرا متوجه موضوع عدم دمکراسی، وضع دادگاهها وسوء مصرف درآمد نفت بحرین کرده‌است.

بعقیده بسیاری بحرینی‌ها شیخ سیاستمدار ماهری است ولی نمی‌تواند خطر یك نیروی اجتماعی رادرك کند. ازدرآمد ۱۵میلیون دلاری سالانه بحرین دوسوم به خزانه داری عمومی ریخته میشود ویك سوم دیگر در کیسه خانواده شیخ سرازیر میگردد.

بااینهمه بحرین یکی از آرامترین نقاط خلیج است. ناظرین‌دراینجا بیشتر نگران حوادث عربستان سعودی هستند تاعراق. و تصور میکنند ریشه‌های عدم رضایت دراین کشور ممکن است عمیق شود نیویورك‌تایمز

تراکتور پرش دیزل

قدرت از ۱۵ تا ۵۵ اسب

تراکتور فوق‌العاده محکم برای کارهای زراعتی و صنعتی باکلاچ هیدرولیك ـ وزن‌متغیر ومحورهای اضافی مستقل برای‌بکارانداختن موتور ـ تلمبه ـ آسیا وغیره

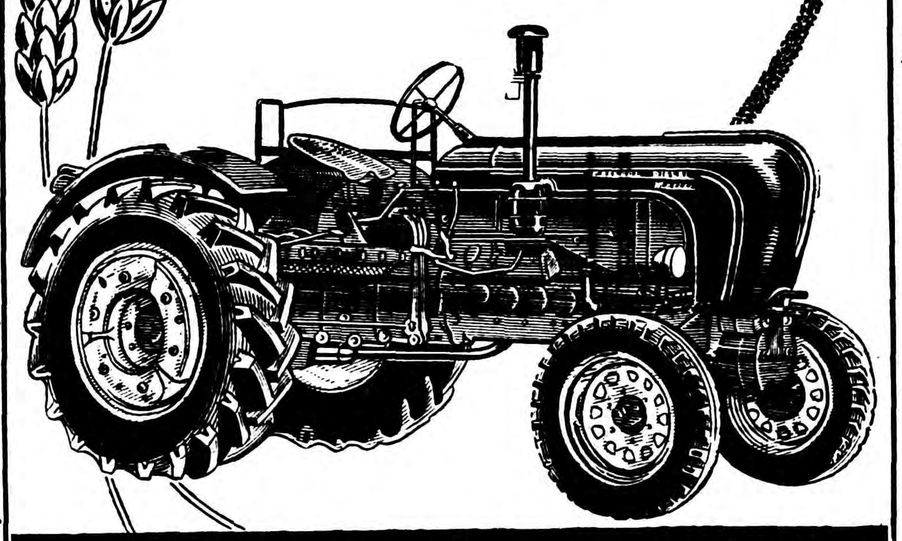

PORSCHE-DIESEL

Master

نماینده انحصاری: شرکت سهامی هرکس

تلفن ۳۱۳۱۸ و ۳۳۵۰۷ ـ نمایشگاه و فروشگاه و تعمیرگاه جاده کرج ۶۵۹۸۷

درحاشیه مسافرت شاهنشاه بدانمارك ـ ازخبرنگار دائمی اطلاعات

خاطرات ۲۰ سال قبل برای شاهنشاه تجدید شد

فیلم تاریخی گشایش راه‌آهن سرتاسری ایران بدست اعلیحضرت فقید

بطور غیر منتظره، هنگام بازدید از مؤسسه کامپساکس بمعرض نمایش گذاشته شد ـ پس از نمایش این فیلم، آثار وجه وشعف وشادی فوق‌العاده در قیافه شاهنشاه آشکار گردید

شاهنشاه درساعت ۱ صبح بهمراه نخست‌وزیر دانمارك‌ومیزبانان دیگر بکار گاه‌شرکت بزرك کشتی‌سازی موسوم به «بورمسترووین» نزول‌اجلال فرمودند. هنگامی که‌شاهنشاه از مقابل گروه تماشاچیان میگذشتند دوشیزه‌ای دسته گلی خدمت‌معظم‌له تقدیم داشت.

ازطرف هیات‌مدیره کارخانه راجع به‌تاریخچه کشتی سازی واختراع موتورهای دیزل از مرحله‌ابتدائی تا عصر کنونی توضیحاتی معروض و مقطع‌های مرتورهای مختلف مورد بازدید ملوکانه‌قرارگرفت وتاریخچه شروع و پیشرفت ساختمان دیزل بطریقه تلویزیون درحضورشاهنشاه نمایش داده‌شد. اعلیحضرت‌همایونی پس‌از امضای دفتریادبود کارخانه بسوی کارخانه صفال سازی حرکت فرمودند.

درکارخانه ظروف سفالین

وقتی اتومبیل اعلیحضرت‌شاهنشاه وارد کارخانه شد ازطرف کارمندان وکارگران آن‌که‌نود درصد آنها زن ودختر هستند مورد استقبال‌قرار گرفتند وبشعبات مختلف کارخانه سرکشی فرمودند. درخاتمه‌بازدید جام بزرگی که منحصرا برای شاهنشاه ساخته‌ونقاشی ورنك‌آمیزی شده بود بحضور شان تقدیم شد و دفتر یادبود کارخانه را امضاء فرمودند، بهریك ازملتزمین رکاب وهمچنین بهریك از اعضای‌هیات مطبوعاتی ایران نیز هدایائی که محصول کارخانهٔ ظروف سفالی سلطنتی دانمارك بود تسلیم شد.

بازدید ازکارخانه‌سیم وکابل‌سازی

نام‌این کارخانه «کارخانه سیم‌و کابل شمال»است. شاهنشاه‌بمعیت نخست‌وزیر وسایر میزبانان قبل‌از هرکار برستوران کارگران کارخانه برای استراحت مختصری تشریف بردند. شاهنشاه دراین‌رستوران‌که فوق‌العاده طرف‌توجه واقع‌شد چند دقیقه‌ای جلوس فرمودندودراین اثناء رئیس کارخانه گزارش کوتاهی بعرض رساند.

مشارالیه پس‌از خیرمقدم گفت: داستانهای دلانگیز ایران باستان دراعماق قلب‌ما آثار مطبوعی‌برجای گذارده است. این داستانها حاکی از تمدن‌عالی ایران کهن‌وفرهنك آن درعصری است‌که‌ما حتی‌بزحمت، مختصری راجع بتاریخ کشورمان میدانیم. بنابراین ماازبازدید شاهنشاه ایران‌مدرن ومردان‌برجسته آن احساس خوشوقتی میکنیم.

چندروز قبل‌بنده‌برحسب‌اتفاق ولی کاملا بموقع گزارشی راجع‌بوضع اقتصادی وسایر شرایط کشورهای خاورمیانه مطالعه میکردم. این گزارش بوسیله مقامات ومنابع‌قابل اطمینانی تهیه شده بود. در این گزارش پس‌از ذکر ترقی‌دائمی و روزافزون اقتصادی ایران گفته شده بود که‌پیشرفت هادردرجه نخست مرهون مساعی خستگی‌ناپذیر شاه درراه بالابردن شرایط اقتصادی و سطح زندگی ملت‌ایران است.

بنابراین جای‌تعجب نیست که‌ما از تشریف فرمائی شاهنشاهی که صاحب چنین افکاری بلندوایده‌آلهای عالی برای‌خیرورفاه گروه کثیری از مردم است، احساس خوشوقتی‌میکنیم.

رئیس کارخانه سپس شمه‌ای در باره تاریخچه کارخانه که‌سال ۱۸۹۱ افتتاح یافته ذکرو خطوط کلی رشته‌های مختلف‌آنرا بحضور معظم‌له عرضه داشت.

رستوران کارگران و کارمندان کارخانه کابل‌سازی که‌برای ٦۰۰ نفر ساخته شده‌بود بی‌اندازه‌طرف توجه‌شاهنشاه قرار گرفت. زیرا این‌رستوران بحداعلی، تمیز ومدرن ومانند یك مهمانخانه اعیانی درجه‌اول جلوه میکرد.

سپس شاهنشاه‌ببازدید قسمت‌های مختلف رفتند. بنای‌یکی‌از قسمت های کارخانه‌توجه اعلیحضرت‌همایونی را جلب‌کرد وسئوال فرمودند که این بنای‌عظیم درظرف‌چه‌مدتی‌ساخته شده‌است. پاسخ عرض شد که‌آن‌بنا کلادرعرض ٤۹ روز تمام و مورداستفاده قرار گرفته است.

شاهنشاه به تیمسار سرلشگر نصیری دستور فرمودند بمتصدیان مربوطه گوشزد کنند که‌چنانکه احتیاج دارند افرادی رابداندمارك بفرستند تاطرزساختمان بنای کارخانه را فرا گیرند.

این کارخانه، سیم و کابل‌بضخامت های گوناگون وصفحات فلزی و آلومی‌نیومی حتی‌بناز گی شش‌هزارم میلیمتر برای پیچیدن سیگار و لبنیات تولید مینماید.

سپس شاهنشاه به‌هتل انگلستان واز آنجا به‌خیمه «لانگه‌لینی» تشریف بردند وناهار را دراین‌محل‌صرف فرمودند. این پذیرائی ازطرف کمپانیهای دانمارك‌ورئیس فدراسیون صنایع دانمارك ترتیب داده‌شده بود.

آنگاه بشهرداری «رودوره» عزیمت فرمودند وپس‌از بازدید این‌مکان بیك‌خانه مسکونی واقع در ناحیه «لوزه کار ـ شماره ۱۳» درشهر «رودوره» تشریف بردند تاسکونت یك‌خانواده معمولی را مورد مطالعه قراردهند. سپس به «شهرعبورومرور کودکان» واز آنجا به‌محل دیگری بنام «استخر غرب» تشریف فرماشدند دراین دو نقطه وضع زندگی کودکان مورد توجه شاهانه واقع گردید.

درکارخانه ساختمان‌خانه‌های متحرك

کارخانه «لارسن ـ نیلسن» سازنده خانه‌های متحرك است. محل‌این کارخانه در «کلوتروپ» قراردارد و بزرگترین کارخانه نوع خود در شمال اروپا بشمار میرود. تولیداین کارخانه برابر شش خانه مسکونی‌در روزاست. تعداد ۱۱۲ خانه‌متحرك تاکنون به‌هامبورك صادرشده تابا کمك کمپانی لارسن‌نیلسن به‌توسعه خانه‌های مسکونی درآلمان غربی کمك‌شود. این کارخانه ازعهده‌بنا های مرتفع‌نیزبرمیآید وتاکنون‌تعداد کثیری‌از آنهاساخته‌ودرمعرض‌استفاده مردم قرار داده‌شده‌است،

درموقع بازدید ملوکانه، مهندس «لارسن» بسئوالات شاهنشاه‌توضیح عرض میکرد.

پس‌از خاتمه بازدید اعلیحضرت همایونی بخانه‌مسکونی دیگرتشریف بردند ودرآنجا بوسیله بانو وآقای «ساکسیلده» «کك تل‌پاریی» ترتیب داده‌شده بود که‌اعلیحضرت درآن شرکت فرمودند. خانه‌مسکونی مزبور درخیابان «گراندهوین» شماره ۱ ـ شهر «کن‌توفته» واقع‌است.

گزارش‌چهارمین روزاقامت‌شاهنشاه کامپساکس را همه خوانندگان میشناسند. این کمپانی دانمارکی سازنده راه‌آهن سرتاسری ایران‌و بسیاری ازکارهای بزرك صنعتی و ساختمانی درایران‌است. این کمپانی در روز ۱۷ ماه‌مه ازشاهنشاه برای بازدیداداره مرکزی خود دعوت‌نموده بود. شاهنشاه‌صبح باتفاق‌آقای‌حکمت وزیر امورخارجه وملتزمین دیگر باین محل تشریف فرماشدند. آقای «گراك» وزیرامورخارجه دانمارك‌نیز درخدمت شاهنشاه بود. پس‌ازبازدید شعبات‌مختلف‌اداره کامپساکس، در اطاق‌مدیر این‌شرکت ازطرف‌مشارالیه پذیرائی کوتاهی بعمل آمد.

سپس رئیس کامپساکس از اعلیحضرت همایونی اجازه خواست که‌یك‌حلقه فیلم فیلم منتظره‌ای‌را درحضور معظم‌له‌بمعرض نمایش‌بگذارد. شاهنشاه واقعاانتظار چنین فیلمی‌راندا شتند این‌فیلم‌مربوط بواقعه تاریخی گشایش راه آهن سرتاسری ایران بدست اعلیحضرت فقیدرضاشاه کبیربود، پس‌ازاینکه فیلم شروع‌شد واعلیحضرت‌همایونی متوجه موضوع‌شدند بوجد آمدند وآثار خوشحالی درنـاصیه معظم‌له آشکار گردید. این‌فیلم ذهن‌شاهنشاه را بخاطرات شگرف قبل‌از سوم شهریور معطوف‌ساخت. اعلیحضرت همایونی در فیلم لباس دانشجوی دانشکده افسری را بتن داشتند. معلوم بود که‌درروز افتتاح راه‌آهن سرتاسری هوافوق‌العاده گرم بوده و حضاررا بستوه آورده بوده است.

اعلیحضرت همایونی دراینموقع فرمودند «درآنروز هواخیلی گرم‌بود وروزبعد باد شدیدی میوزید» چندلحظه‌بعد بازبزبان انگلیسی فرمودند «درآنروز پدرم خیلی خوشحال بود.»

پس‌از پایان نمایش فیلم‌همه‌کس میتوانست نشاط وتبسم حاکی از تجدید خاطرات شیرین دوره‌زندگی سلطنت اعلیحضرت فقیدرا درسیمای ملوکانه ببیند.

دردیوارهای راه‌رو واطاقهای‌اداره مرکزی کامپساکس عکس‌ساختمانی که بدست این شرکت در ایران ساخته شده بودنصب گردیده بود. درمیان آلبماعکس اعلیحضرت فقید درایستگاه‌راه آهن‌بندرشاه وعکس دیگری که‌درموقع افتتاح ایستگاه فوزیه گرفته شده توجه‌میهمانان ایرانی را بخود جلب میکرد.

بازدیداز کامپساکس‌باامضای دفتر خاطرات آن‌شرکت پایان یافت و اعلیحضرت همایونی بسوی مزرعه جوجه‌کشی «کارستن بیورن» حرکت فرمودند.

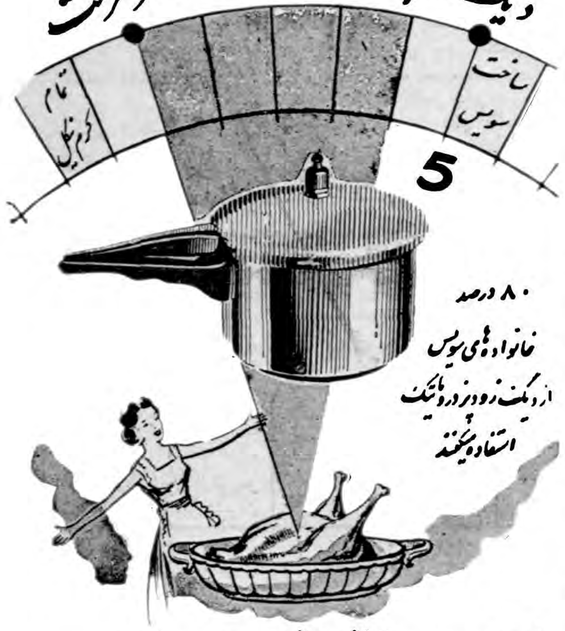

نماینده انحصاری وایران: بنگاه تجارتخانه زرتخین خیابان نادری پاساژ گیو تلفن ٤۵۷٤۲

آـ٦۷٦۸

آگهی مزایده فروش گندم وجو

بنگاه خالصجات درحدود ۱۳۰ تن گندم و۷۲ تن‌جوموجوده درانبارهای خاوه ـ طغان ـ علی‌آباد ـ یوسف‌آباد ورامین تحویل درانبارهای بالا را ازطریق مزایده بفروش میرساند طالبین میتوانند عین جنس رادرانبار های مذکور ملاحظه وپیشنهادات خودرا طبق شرائط مندرجه دراین آگهی درپاکت لاك ومهرشده تا آخروقت اداری ۱۵ خرداد ۱۳۳۸ بدفتر بنگاه خالصجات واقع در خیابان وصال شیرازی تسلیم‌ورسید دریافت دارند. به پیشنهاداتیکه بعداز تاریخ بالابرسد بهیچوجه ترتیب اثرداده نخواهد شد.

۱ـ پیشنهاد دهنده موظف است برای هرتن گندم ۲۵۰ ریال وبرای هرتن جو ۱۲۵ ریال وجه نقد یا چك تضمین شده بانك ملی ایران عنوان سپرده‌بصندوق‌اداره‌حسابداری بنگاه خالصجات تحویل و قبض رسید سپرده راضمیمه پیشنهادخود نماید.

به پیشنهادات فاقد سپرده ترتیب اثرداده نخواهد شد.

۲ـ حداقل قیمت گندم هر تن ۵۰۰۰ ریال وجو هرتن ۲۵۰۰ ریال میباشد که پیشنهادات واصله‌نباید ازنرخ‌مذکور کمتربودوبپیشنهاداتی که مبهم ومشروط باشدترتیب اثر داده نخواهد شد.

۳ـ برنده مزایده موظف است‌حد اکثر ظرف ده روزپس ازابلاغ کتبی بنگاه خالصجات بهاء غله مورد خریداری مزایده رادفعتا پرداخت‌و نسبت بحمل جنس ازانبارهای فوق (تامدت یکماه حداکثر) اقدام‌نماید ودر صورت انقضاء ضرب الاجل معینه وعدم حمل جنس سپرده او بنفع دولت ضبط خواهد شد.

٤ـ کلیه عوارض ومالیات متعلقه وهزینه های چاپ آگهی بعهده برنده مزایده خواهد بود.

۵ـ تفاوت توزین بعلت کسر و اضافه آن تاصدی بیست وپنج از مقدار این آگهی بانرخ پیشنهادی برنده مزایده محسوب خواهدشد.

٦ـ پیشنهادات واصله در تاریخ ۱٦ خرداد ۱۳۳۸ ساعت ۱۰ صبح درداره کل بهره برداری بنگاه خالصجات باز وقرائت خواهد گردید.

حضور پیشنهاد دهندگان درجلسه قرائت پیشنهادات آزاد و بنگاه در رد یا قبول یك یا کلیه پیشنهادات مختار خواهد بود.

ازطرف مدیرعامل بنگاه خالصجات

۱ـ۲ آـ٦۵۳٤

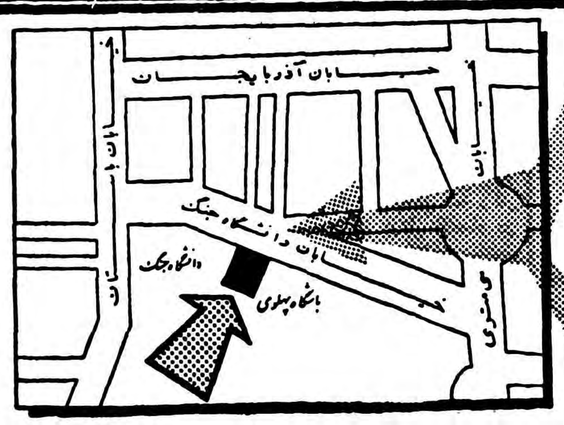

آـ٦۷۲٤

پولیکا ماکهٔ پلاستیکی مؤثر در زندگی بهتر

نمایشگاه

موضوعات پلاستیکی «پولیکا»

٤ تا ۹ بعدازظهر بازاست

۲۲ اردیبهشت ـ ۱۱ خرداد ۱۳۳۸ باشگاه پهلوی ـ خیابان دانشگاه جنگ

کانون تحقیقات پلاستیک

ثروتهای برباد رفته

فکراینکه بجای فرستادن دانشجو بخارج ،باید دانشگاههای ایران راتکمیل وتوسعه دهیم کاملا صحیح است وبالاخره روزی این کار باید عملی شود. ماازز مان مرحوم فتحعلیشاه قاجار جوانان خودرا برای تحصیل بخارج فرستاده‌ایم، امروز که‌بالغ‌بریك قرن ازآن‌تاریخ میگذرد هنوز «محصلین ایرانی درخارج» یکی‌ازمشکلات اجتماعی وفرهنگی مارا تشکیل میدهد.

رئیس دانشگاه تهران درمصاحبه‌خود به صراحت گفت که‌بعقیده من ادارات سرپرستی کار خودرا بایددر تهران انجام دهند اعزام دانشجو به‌خارج باین شکل مادون‌شان مملکت است. باید کاری کرد که‌دانشگاه تهران وشهرستانها توسعه پیداکنند. اگر پولهای مستمری که‌بصورت ارز برای تحصیل‌دانشجویان خارج میشود دراختیار دانشگاههای ماقرار گیرد قطعا برای همیشه ازخارجی بی‌نیاز خواهیم شد.

فعلادر حدود ۱۵هزار دانشجوی ایرانی در آمریکا واروپا تحصیل میکنند یاگذرنامه تحصیلی دارند وبا پولی که‌از ایران میرسد زندگی میکنند.

اگرحداقل پولی که‌برای اینعده از ایران فرستاده میشود درماه یکصدوپنجاه دلارحساب کنیم درهرماه ۲٫۲۵۰ هزار دلار ودرسال ۲۷میلیون دلار خواهد شد. حال اگر دلار را هفتاد ریال بدانیم هرسال یك‌میلیاردو ۸۹۰میلیون ریال بخارج‌میرود وبازهم اگر این مبلغ را برای ده‌سال محاسبه کنیم، متوجه خواهیم شد که چه ثروت هنگفتی بنام هزینه تحصیلی محصلین ایرانی در خارج از کشور خارج شده است.

بایك حساب ساده میتوان فهمید که‌درچند سال‌اخیر بااین پولهای هنگفت‌میتوانستیم ده‌ها دانشگاه تاسیس کنیم وبهترین استادان اروپائی وآمریکائی را که جوانان مابرای شاگردی آنان به‌خارج‌میروند، بایران بیاوریم ،البته مامخالف اعزام دانشجو به‌خارج نیستیم اما نه‌برای هررشته بلکه فقط برای بعضی ازرشته‌ها که‌احراز تخصص آن هنوز درایران وجود ندارد.

مرتضی شهیدی

اخذ درجه دکترا

امسال یك جوان ۲۹ ساله موفق شد که دومین دکترای خود را از دانشگاه تهران دریافت دارد.

این جوان آقای دکتر مهدی‌محقق رئیس دایره کتب خطی کتابخانه ملی و دبیر دبیرستان های تهران است وی از رساله خود تحت عنوان « تحقیق در دیوان ناصر خسرو » براهنمائی آقای دکتر معین و با حضور آقایان سعید نفیسی و دکتر صفا دفاع کرد و موفق باخذ درجه دکترا در زبان و ادبیات فارسی گردید آقای دکتر محقق دوره دکترای فلسفه را هم قبلا به پایان رسانده و درسفری که بدعوت‌دولت مصر بقاهره رفت موفق باخذدرجه فوق لیسانس در ادبیات عرب نیز گردید .

آقای دکتر محقق دارای آثار سودمندی هم میباشد و با بعضی از مجلات وزین نیز همکاری دارد و فعلا در چاپ و تدوین دائرةالمعارفی که‌از طرف بنگاه مطبوعاتی‌فرانکلین تحت طبع است همکاری میکند.

مکتوب

صدو هشتادوهشتم

خرداد ۱۳۳۸

«گرگ را می‌بینیم معذلك در پی جاپایش» «میگردیم»

(ضرب‌المثل آلبانی)

دوست گرامی

هفته قبل موقعی که ماسرگرم‌کشتی گیری پهلوانان سبك وزن ترك‌بودیم پهلوانان سنگین وزن عرصه‌سیاست، میکوشیدند در ژنو ،سرنوشت ما ودنیا را تعیین کنند . ولی متاسفانه تاوقتی این دیپلمات‌ها زره‌دیپلماسی عهد عتیق را از تن بیرون نکرده وطرز تفکر خودرا منطبق‌با اوضاع واحوال عصراتم نساخته‌اند ، تمام این تشریفات جز دفع الوقت و انصراف موقتی از دیدن حقایق وحشتناك نتیجه دیگری ندارد :حقیقت اینست که دنیا امروز درسر دوراهی مهم سرنوشت خود رسیده است ، که یك سمت آن جنك اتمی واضمحلال تمام یا نیمی ازبشریت ، وسمت دیگرآن رسیدن بهدف عالی فلاسفه اجتماعی است یعنی ایجاد یك حکومت جهانی واین حقیقت راهیچ سیاستمدار واقع بینی نیست که نداند . ولی خوب میدانیدکه منظره حقیقت وقتی خیلی وحشتناك شد انسان عادی چشم خودرا میپوشاند تا آنرا نه‌بیند ،یاخود رابه‌بازیهائی مشغول میسازد تا ذهنش (که مثل اسب رموك‌رسیده بلب گودال می ماند) از موضوع منصرف گردد.و این درست همانکاریست که رجال سیاسی‌دارند میکنند .خوب دراینجا این سئوال پیش می‌آید که چطور ممکن است یك آدم عاقل بین یك دره‌تاریك هولناك مرك‌بار و یك شاهراه روشنی که مسلما بآبادی میرسد، مردد باشد ؟ چطور ممکن است سیاستمداران دنیا بین راهی‌که یکطرفش جنك اتمی و طرف دیگرش یك حکومت دول متحده جهانی است تردید و تمجمج نمایند ؟ ـولی متاسفانه می‌بینید که بخوبی ممکن است ، و علتش‌هم‌اینست‌که هنوز تعصبات وسنن سیاسی کهنه وگندیده برفکر واحساسات زمامداران دنیا حکومت میکند نه عقل‌سلیم واضح‌تر بگوئیم : تاوقتی سیاستمداران دول بزرك اهمیت ووظیفه خودرا در این میدانند که کارها را بیشتر بسود کشورخود تمام کنند تا بسود دنیا، نزدیك شدن به آرزوی «حکومت واحدجهانی» بسیار دشوار است .ـ لله میگفت معذلك ازسیاستمداران نباید زیاد گله داشت ، چون بیچاره ها هر چه‌بعقلشان میرسد میکنند ، وبقول فرانسوی‌ها «خوشگلترین دختر دنیا هم بیش از آنچه دارد نمیتواند بدهد »ـولی بعکس از فلاسفه اجتماعی دول دموکراسی جای گله بسیار است :امروز روزیست که این دانشمندان باید از قلعه محصور سمینارهای آکادمیك خود بیرون آیند،وعینامثل‌دانشمندان‌اتمی، اینها هم نوردانش خود را بکمك سیاستمداران بفرستند . چون هنوز فکر غالب رجال سیاسی رشد کافی برای تطبیق باتحولات سریع زمان را ندارد، یعنی هنوز حدودتعقلشان از چهار چوب منافع وحیثیت محدود ملی کشور خود تجاوز نمیکند وبمدار عالی دانشمندان بشر دوستیکه در فکر تمام مردم دنیا هستند نمیرسد. این دانشمندان باید از تمام‌وسائل علمی جدیدبرای ارشاد بشر(بخصوص ارشاد سیاستمداران) استفاده‌کنند، پستوی ذهن دیپلماتها را آب وجاروی کاملی بنمایند ،لاشه های‌سوسك و عنکبوت و موش‌های مرده ،که از تعصبات گندیده گذشته باقی مانده، بدور بریزند ، خلاصه ریشه‌غرورها وتکبرهای محلی ونژادی رابرآورده ونهال بشردوستی وحس وظیفه دنیائی بجای آنها بکارند ـمرشدما، بابرق‌امیدی‌که درچشمش‌میدرخشید، درآخروقت گفت : امروز بطورکلی تمدن بشریت باین حد رسیده‌است که بتوان یك «دول متحده دنیا»بوجود آورد. فقط شرطش اینست که بنا بگفته افلاطون و کانت :یافیلسوفان سیاستمدار شوند، یاسیاستمدران فیلسوف ـمن مثل همه شاگردان فضول جسارت کردم و گفتم لله‌جان یك‌شق ثالث هم دارد، که نه‌تنها تعلیق برمحال نیست . بلکه‌کاملا قابل اجراست . و آن اینست که نه فیلسوفان سیاستمدار شوند نه سیاستمداران فیلسوف.(چون اینکار آسانی نیست)بلکه‌باید کاری کرد که فیلسوف وسیاستمدار ،بجای‌تحقیر ودوری از یکدیگر ، باهم نزدیك ونسبت بیکدیگر مدد کار شوند :این از فکر آن مدد بگیرد و آن‌ازقدرت این ـلله‌مرا بوسیدو گفت فرزند اینکار بهیچوجه غیر ممکن نیست ،و اعترا فمیکنم که خیلی زودتربه نتیجه خواهد رسید ، اگر قدم اول همکاری ونزدیکی‌را فیلسوفانی بردارند که بطور غلط انداز جزو رجال‌سیاسی بر خورده‌اند . . .

* *

دیگر اینکه ـهرچند بچند میخوانیم یامیشنویم‌که برادری یاشوهری یا عمو ئی‌بکله‌اش میافتد که لکه ننگی را باخون بشوید.. گاهی دوسه‌برادر باهم توطئه میکنند ، نقشه میکشند تایکشب خواهرشان را در خواب خفه کنند. گاهی عمونی از راه دور سفر میکند (چنانکه اخیراخواندید) مدتی در خانه برادر خود مهمان می شود تا فرصت مناسبی برای اجرای قتل‌دختر ضعیفی بدست آورد.

البته براشخاص فهیم‌وسالم‌پوشیده نیست که این قبیل جنایات‌شقاوت آمیز نه موافق شرع اسلام است نه مطابق‌قانون عرف‌است‌نه منطبق با احکام اخلاقی . چون تکلیف‌زانی و زانیه را در صورت ثبوت قانون‌معین کرده و هیچیك از قوانین شرعی و عرفی اجازه نمیدهد که اشخاص خودشان نفهمیده وندانسته‌بمجازات مجرم مبادرت کنند. بنظر من این قبیل جنایات حتی از چاقو کشی هم ناجوانمردانه‌تر و فجیع‌تر است. زیرا چاقوکش غالبا باحریف همزور خود طرف‌است ، میزند و میخورد . ولی این ناجوانمردان شقی ، که برای اطفاء طبیعت جنایت طلب‌خود در پی مستمسك موجهی میگردند، به یك زن بیدفاع ضعیفی حمله می کنند. و آنوقت ،برای تبرئه طبیعت درنده خود، نام این دیو سیرتی را هم «غیرت» میگذارند ، وحال آنکه حمله بضعیف نهایت بیغیرتی است:

پهلوانان باستانی ماهرگز دست بروی ضعیف بلند نمیکردند، و آئین جوانمردی :که سنت‌قهرمانان پاکزاد ایران بود، هرگز اجازه نمی داد کسی بحریف بیدفاعی حمله‌کند.

لله میگفت برای رفع این دیوسیرتی ها در درجه اول باید از دو طبقه استمداد کرد ، اول قضات و دوم خبرنگاران جرائد : قضات باید برای این قبیل شقاوت های شنیع ارفاقی قائل نشوند . مخبرین باید درتنظیم خبر بهمان اندازه که این جنایات نفر تانگیز است نشان دهند تااین اراذل نتواند ناجوانمردی و ضعیف کشی خودرا غیرت بنامند و بآن مباهات کنند .

ای غیرت چه بیغیرتی ها که‌بنام تو مرتکب میشوند ! !

فعلا تاهفته آینده خدانگهدار

دوستدار شما

کسانیکه میخواهند مکتوب علیحده برایشان ارسال شود به کتابخانه روزنامه اطلاعات بنویسند .

درشورای زنان

چهارهزارنفر زن ودختر سویس نمایشگاه جالبی ترتیب‌دادند

بعدازظهر دیروز بمناسبت بازگشت خانم دکتر ظفردخت‌اردلان ازمسافرت سه‌ساله شان درسویس مجلس جشنی درشورای زنان‌تشکیل‌شده بود. از طرف اعضای شورا که قدیمترین سازمان زنان ایران است و۱۷سال سابقه دارد، پذیرائی گرمی ازمدعوین بعمل آمد.

خانم اردلان دراین مجلس‌درباره مشاهدات خود نطقی ایراد کردند که‌خلاصه آن از نظر خوانندگان میگذرد.

• • •

زنان سویس از داشتن وکیل درپارلمان محرومند ،ولی حتی‌بنظر خود آنها مساله حل نشده‌ای در زندگیشان وجود ندارد که برای حل آن مجبور شوند از کرسی پارلمان استفاده کنند.

درسویس اصولا مساله طلاق را دادگاه رسیدگی وحل میکند. از نظرارث بین زن ومرد هیچگونه تفاوتی وجود ندارد. زن وشوهر درهنگام ازدواج میتوانند رژیم اشتراك اموال یاعدم اشتراك آنرا قبول کنند ،یعنی قبول کنند که هرچه‌بدست آورند باهم شریك باشند یانباشند. اگر در هنگام عقدازدواج این مساله بطور صریح روشن نشده باشد .هنگام جدائی ازاموال منقول وغیر منقول که‌پس از ازدواج بدست آمده، یك ثلث ازآن زن‌ودوثلث ازآن مرداست.

زنان سویس بااینکه دردستگاه قانون گزاری راه ندارند. ولی جمعیت‌های متعدد ومتمرکزی‌دارند که‌بوسیله آنها میتوانند عقاید صحیح ومنطقی خودرا برکرسی بنشانند مثلادرسال ۱۹۵۷ همین جمعیت‌ها پیشنهاداتی درباره‌اصلاح قوانین گمرکی ،مالیات بردرآمد، بیمه‌های اجتماعی نمودند که مورد تصویب پارلمان سویس قرارگرفت هرچندسال یکبار این جمعیت‌ها نمایشگاه بزرگی از فعالیت‌های چندساله خودترتیب میدهند.

درسال ۱۹۵۸این نمایشگاه در فضای بزرگی کنار دریاچه زیبای زوریخ برپاشد ودرترتیب آن‌چهار هزار دختر وزن سویسی شرکت داشتند.

هروقت خبرنگاری برای مصاحبه بیکی‌از خانمها مراجعه میکرد ونام اورا میپرسید ،جواب طرف چنین بود:

«دانستن نام‌من برای شما چه فایده دارد؟مگر نمیدانید که‌ما کارهای خودرا دسته‌جمعی‌انجام میدهیم مافقط یك نام داریم که دوست داریم همه‌بدان اسم نامیده شویم میدانید این اسم چیست؟ـ

«زنان‌سویس!»

یاردلی

کرم ویتامینه شب یاردلی پوست را نرم وصاف ومانع ایجاد چین وچروك میکرده

ماتیك با دوام یاردلی مانند کرم زیبائی لبان شمارا صاف وزیبا ودلربا نموده بانواع رنگهای درخشان موجود است

فدیمیش مخلوطی از پودر نرم و گرم لطیف

مطبوع یاردلی است

نماینده پخش مغازه هما لاله زار نو تلفن ۳۵۶۸۹

YARDLEY

آگهی مناقصه

سازمان برنامه ساختمان درمانگاه روستائی تربت زاده (استان‌نهم) را باشرایط زیرین بمناقصه میگذارد .

۱ـشرکت های‌مقاطعه‌کاری درجه ۲فهرست پیمانکاران سازمان برنامه میتوانند مدارك مناقصه را از موسسه مهندسین مشاور کوکس واقع در خیابان شاه خیابان رازی از سه شنبه ۲۸ اردیبهشت ماه تا روز چهارشنبه ۱۹خرداد ماه ۱۳۳۸ بین ساعات ۹الی ۱۲ همه روزه بغیر از ایام تعطیل در مقابل پرداخت یکهزار ریال دریافت دارند .

۲ـپیشنهادات بایستی طبق شرایطی که در اسناد ذکر شده تنظیم وبه مهر وامضاء پیشنهاد دهندگان رسیده باشد .

۳ـپیشنهاد دهندگان بایستی مبلغ ۸۵۰۰۰ ریال بعنوان سپرده شرکت در مناقصه بحساب شماره ۵۰۲ در بانك اعتبارات صنعتی تسلیم نموده ورسید بانك را پیوست پیشنهاد خود نمایند یا ضمانت نامه‌بانکی که‌نمونه آن‌بضمیمه دفترچه مشخصات توسط مهندسین مشاور دراختیار شرکت کنندگان گذاشته خواهد شد بدون قید وشرط بنفع قسمت حسابداری سازمان برنامه بمیزان همان مبلغ فوق که مدت اعتبار آن سه ماه تمام باشد وبه صرف تقاضای قسمت حسابداری قابل تمدیدبرای سه ماه دیگر باشد ضمیمه پیشنهاد خود نمایند تا هرگاه برنده‌مناقصه از پیشنهاد خود عدول نماید سپرده بنفع سازمان برنامه ضبط شده و سپرده پیشنهاد دهنده نفر دوم قبل از انعقاد و مبادله قرار داد مسترد نخواهد شد .

٤ـپیشنهادات بایستی به نوعی که در برك شرایط مناقصه قید گردیده در دو پاکت الف وب بدین شرح : پاکت الف محتوی تضمین بانکی از یکی از بانك‌های مجاز وپاکت ب محتوی واحد بها اسناد مناقصه وکل پیشنهاد که به مهر وامضاء پیشنهاد دهنده رسیده باشد تنظیم ولاك ومهر گردیده وتا ساعت ۹ صبح روز ۱۹ خرداد ماه ۱۳۳۸ در مقابل اخذ رسید به دفتر مؤسسه مهندسین مشاور کوکس تسلیم شود .

۵ـ به پیشنهادات فاقد سپرده ویا شروط مبهم ترتیب اثر داد نمیشود.

٦ـ پیشنهادات رسیده در ساعت ۱۱ صبح روز ۱۹خرداد ماه ۱۳۳۸ در دفتر قسمت بهداشت وامور عمومی سازمان برنامه واقع در خیابان دانشکده تحت نظر کمیسیون مربوطه باز وقرائت خواهد شد .

۷ـحضور پیشنهاد دهندگان ویا نماینده آنها در جلسه آزاد بوده و کمیسیون مزبور در رد یا قبول هر یك‌ازپیشنهادات‌ویاکلیه آنها مختار خواهد بود بدیهی است بهرنوع پیشنهاد که بعد از ساعت مذکور در بند ٤ برسد ترتیب اثر داده نخواهد شد .

۱ـ۳ آ ـ۵۳۵۲ سازمان برنامه

شاهنامه هزار ساله در دنیا وجود ندارد

برخی ازمحققین جشن هزارمین سال تولد فردوسی راکه درایران وجهان برپاشد باتاریخ تدوین شاهنامه اشتباه میکنند

از: استاد سعید نفیسی

فرهنگی

ازاین پس، برحسب مناسبات مختلف از نوشته‌ها ومقالات دانشمندان برجسته واساتید دانشگاه دراین ستون استفاده خواهد شد. جمعی از بهترین استادان دانشگاه باسرویس‌فرهنگی روزنامه اطلاعات همکاری خودرا اعلام داشته‌اند والبته اظهارنظر وآثار اساتید برای خوانندگان ما مفید خواهد بود ودر بالابردن سطح معلومات عمومی هم مؤثر خواهدشد.

اولین نوشته‌ای که امروز چاپ میکنیم مقاله مستدل وتحقیقی استاد سعید نفیسی است که بمناسبت انتشار خبر کشف یك نسخه شاهنامه فردوسی مربوط بهزار سال قبل در شوروی‌است این خبر در چند شماره قبل در صفحه ۱۷ روزنامه اطلاعات‌چاپ شده بود.

خبری در شماره ۲۹ اردیبهشت ماه روزنامه اطلاعات در صحیفه ۱۷ چاپ شده بود که خبرگزاری‌فرانسه در مسکو از قول روزنامه پراودا گفته بود باستان شناسان شوروی در ضمن کاوش در برخی ازنواحی ترکمنستان نسخه خطی شاهنامه را کشف کرده‌اند که یکهزار سال پیش شاعر ایرانی فردوسی نوشته است. این کتاب وضع‌خوبی دارد وشامل یك هزار و چهارصد صفحه است.

بعقیده من دراین خبر اشتباهی رخ داده است زیرا در زبانهای اروپائی درباره شعر سرودن کلمه نوشتن را هم استعمال می کنند ومقصود ازاین خبر این نیست که که این نسخه شاهنامه را فردوسی در هزار سال پیش ازاین بخط‌خود نوشته باشد بلکه مقصود اینست که کتاب شاهنامه را فردوسی در هزار سال پیش سروده است .

نتیجه تحقیقاتی که اخیرا کرده‌ایم باینجا رسیده است که فردوسی از شاهنامه چهار روایت انتشارداده است. روایت اول آنرا در سال ۳۸٤ قمری یعنی ۹۹٤ سال پیش به پایان رسانیده و روایت دوم را درسال ٤۰۰ یعنی ۹۷۸ سال پیش از این منتشر کرده وروایت سوم را چند سالی پس از آن وروایت چهارم را پس از سال ٤۰۲ یعنی ۹۷٦ سال پیش از این انتشار داده است. وفات فردوسی در ٤۱۱ یعنی ۹٦۷ سال پیش ازاین یا ٤۱٦ یعنی ۹٦۲ سال پیش اتفاق افتاده است. ولادت او در حدود سال ۳۲۳ یعنی هزار وپنجاه وپنج سال قمری پیش از این بوده است. سال ۳۲۳قمری مطابق با ۹۳۵ میلادی بوده یعنی ۱۰۲٤ سال پیش از این.

پس بهرحساب که بگیریم‌فردوسی شاهنامه را در هزار سال پیش از این بپایان نرسانیده است.

چون جشن هزارهٔ فردوسی را در ۱۳۱۳ شمسی در همه‌جاگرفتند که مطابق با ۱۹۳۵ میلادی بود وآن جشن بمناسبت هزار سالگی ولادت او بود ونه بمناسبت اتمام شاهنامه این کلمه هزار سالگی در اذهان مردم جهان مانده وتصور کرده‌اند که شاهنامه را در هزار سال‌پیش به پایان رسانیده است. تنهاچیزی که از این خبر جالب توجه است این است‌که در ترکمنستان‌نسخه‌ای از شاهنامه در ۱٤۰۰ صفحه پیدا شده واز اینجا پیدا است که بخط نسخ درشت می‌بایست نوشته‌باشند که ۱٤۰۰ صفحه را فرا بگیرد و اگر چنین باشد این نسخه ازنسخ کهنه شاهنامه خواهد بود. اکنون قدیم‌ترین نسخه‌هائی که ازشاهنامه در جهان هست وتاریخ‌دارد نسخه‌ای است که در لنین گرادست و در تاریخ ۷۳۳ قمری یعنی ٦٤۵ سال پیش از این نوشته شده است .در موزه بریتانیا در لندن نسخه‌دیگری هست که آنرا قدیمتر واز قرن سیزدهم میلادی یعنی قرن هفتم هجری میدانند وشاید از نسخهٔ‌لنین گراد کهنه‌تر باشد.

دختر عموی من راشل

بقلم : دافنه دوموریه ترجمه : جواد دولو

۹۹

هنگامیکه راشل متوجه ورود من‌شدگفت :

«شما بازگشتید ؟روز عجیبی را برای اسب سواری انتخاب کرده بودید. موقعی که من به کلیسا میرفتم ،بادو بوران کالسکه را نزدیك بود بزمین بیاندازند .همانطوریکه میبینید ما این خوشوقتی را داریم که ماری قبول کرده‌نزدما اقامت نماید .

او از هم اکنون باین منزل خوگرفته‌است .من خیلی‌خوشحال‌هستم‌که اوقبول کردنزدما اقامت نماید.»

ماری پاسکوئه خنده متناوب بمنظره‌ای کردوگفت :

«آقای آشلی ،نمیدانید هنگامیکه دختر عموی شما برای آوردن من‌باینجا به کلیسا آمد ،چقدر خوشحال شدم .همگی بمن حسادت میورزیدند .من هنوز کاملا باور نمیکنم که اینجا باشم .چقدر این اطاق نشیمن زیبا وراحت است !از اطاقهای طبقه پائین بهتر میباشد .دخترعمویتان بمن‌گفت که‌شما عادت دارید شبها در اینجا بنشینید .آیا ورق بازی بلد هستید ؟من‌بینهایت ازورق بازی خوشم می‌آید .اگر بلد نیستید من باکمال میل حاضرم آنرابشما یاد بدهم .

راشل گفت :

ـ فیلیپ ببازی علاقه‌زیادی ندارد .او ترجیح میدهد ساکت در گوشه‌ای نشسته وپیپ بکشد .مادو نفر بایکدیگر بازی خواهیم کرد ،ماری» .

راشل‌مرا از بالای‌سر ماری‌پاسکوئه نگریست .نه حضور ماری در اینجا شوخی نبود .از طرز نگاه خشن راشل پیدا بود که اینکار را عمدا وبا تفکر طولانی قبلی انجام داده است .

ناگهان گفتم :

«ممکن‌است چندکلمه خصوصی باشما صحبت کنم؟

راشل‌جواب داد :

ـ لزومی در این کار نمی‌بینم .شما آزاد هستید هرچه میل دارید در حضور ماری بگوئید .»

دختر کشیش‌باعجله ازجابرخاست‌وگفت :

«خواهش میکنم از حضور من ناراحت نشوید .من میخواهم فضول‌جلوه کنم باطاقم خواهم رفت .

راشل گفت :

ـ در ها را کاملا باز بگذارید ماری تا اگر شما را صدا کنم متوجه بشوید .»

نگاه‌کینه‌آلود راشل‌به‌چهره من‌خیره شده‌بود .

ماری پاسکوئه گفت :

«اطاعت میشود ،خانم آشلی» .

ماری بانگاهی متعجب ازمقابل من‌ردشد ودر حالیکه در را پشت‌سر خود بازگذاشته بود ،باطاقش رفت .

از راشل پرسیدم :

« چرا این کار راکردید ؟

جواب داد :

ـ علت آنرا شمابخوبی میدانید . درنامه‌ام آنرا بشما متذکر شده بودم .

ـچه مدتی در اینجا خواهد ماند ؟

ـ تاهنگامی که من میل داشته باشم .

ـ شما نخواهید توانست مصاحبت او رابیش از یك روز تحمل نمائید. شکیبائی شما بیشتر از صبر من نمیباشد .

راشل گفت :

شما اشتباه میکنید . ماری‌پاسکوئه دختر خوب و جالبی است ومن از مصاحبت با او خسته نخواهم شد . هروقت‌مایل بودم با او صحبت نخواهم کرد. در هرحال وجود او در این منزل‌باعث خواهد شد من احساس امنیت بیشتر نمایم . وقت آن رسیده بود که وی باین منزل بیاید . اتفاق دیشب‌پس از شام دیگر نمیخواهم بهیچوجه دراین‌خانه تکرار شود. پدر خوانده شما دیشب هنگام رفتن از اینجا نیز همین عقیده راداشت .

ـ او چه گفت :

ـ گفت که حضور من دراین خانه باعث گفت و مگوهائی خواهد شد که‌شایعه ازدواج آنها راقوت خواهد داد .

من نمیدانم شما در این باره دیگر باچه‌کسی صحبت کرده‌اید . ولی در هر حال حضور ماری پاسکوئه در این منزل باین شایعات خاتمه خواهد داد . خود من نیز مراقب این جریان خواهم بود .»

آیا ممکن بود که صحبت دیشب من چنین تغییری در رفتار او داده و اورا دشمن من کرده باشد ؟

گفتم :

« راشل ،این‌مسائل رانمیتوان باچند دقیقه گفتگو در اطاقی که تمام درهای آن باز است حل نمود. استدعا دارم بمن‌گوش کنید و پس از شام هنگامیکه ماری پاسکوئه از اطاق خارج شد بگذارید با شما صحبت نمایم .

راشل گفت :

ـ شما دیشب مرا تهدید کردید. یکبار کافی است . هیچ مسئله معوقی بین ما وجود ندارد. شما میتوانید باطاق خودبروید و یا در اینجا بمانید و باماری پاسکوئه ورق‌بازی نمائید . »

بار دیگر کتاب باغداری‌اش را در دست گرفت .

من از اطاق خارج شدم . بعلت یك لحظه غفلت و گذاشتن دستم بدور گردن او من چنین محکومیت شدیدی پیدا کرده بودم . این عمل را که‌من فوراازانجام‌آن متاسف شده بودم غیر قابل‌بخشش بود و اقدام فعلی راشل انتقام آن بود.

خشم من از بین‌رفت وجای خودرا به‌تاسف وناامیدی شدیدی داد .

خداوندا این چه کاری بود که کردم ؟

دیروز، چندساعت‌قبل، ما خوشبخت بودیم ! رویای شب جشن‌تولدم ، خاطره مسحور کننده آن‌دیگراز بین رفته‌بود و تقصیر آن متوجه من بود . بعد از ظهر امروز درمیکده «تاج وگل‌سرخ» بخود امید داده بودم که تاچند هفته دیگر امتناع او از ازدواج با من برطرف خواهد شد .

چه اهمیتی داشت او الساعه ، فردا یایکماه دیگر بامن ازدواج‌نماید درصورتیکه ما میتوانستیم مانند سحرگاه روز تولدم یکدیگر را دوست داشته باشیم.

او میبایست تصمیم بگیرد، او میبایست انتخاب نماید ، و او بدون شك ازدواج بامن را رد نخواهدکرد ...

هنگام ورود بمنزل امیدوار بودم ولی اکنون دراین‌خانه یك خارجی و یك شخص ثالث که وجود ما را درك نمیکرد اکنون بین ما دونفر حائل شده بود .

چندی بعد از اطاق خود صدای آنها راشنیدم که در پلکان بودند و سپس صدای خش‌وخش لباسشان که از پلکان پائین می‌آمدند بگوشم خورد .

آنها دیرتر از آنچه فکر میکردم برای صرف شام آمده‌بودند و بدون شك لباس خودرا برای صرف شام تعویض کرده بودند .

من نمیتوانستم بسر میز شام بروم و در مقابل او بنشینم. در هر حال گرسنه نیز نبودم .احساس سرما وخستگی میکردم ، بدون شك سرما خورده بودم وبهتر بود در اطاقم بمانم .

زنك زدم وبه‌جون گفتم از آنها از قول من معذرت بخواهد زیرا برای صرف‌شام‌پائین نخواهم رفت. فورا برای استراحت برختخواب رفتم . این تصمیم من نتایجی را انتظار داشتم ببار آورد : سی کمپ باقیافه ناراحتی باطاقم آمد .

گفت :

« آقای فیلیپ ، حال شما خوب نیست ؟ آیا اجازه میدهید بشمانصیحت کنم خردل و مشروب گرم میل کنید ؟ دراین هوای بد اسب سواری بدترین کار است .

نیازمندیها و آگهی‌های کوچک

استخدام میشود

آگهی استخدام

باغ گلستان تهران تعدادی جوان که کمی سواد داشته و مبلغ پنجهزار ریال سپرده نقدی داشته باشند برای بعد از ظهر ها استخدام مینماید داوطلبان روز ها، از ساعت ٤ الی ۸ بعد از ظهر بدفتر باغ گلستان واقع در سه راه سلسبیل مراجعه نمایند.
۱ـ۲ آ ـ ۵۵۰۳

موسسه کاریابی ملی برای تصدی شعبه استخدام آقایان وشعبه تحریرات بدونفر کارمند باشرایط زیر نیازمنداست.
۱ـ سن بین ۳۵ تا ۵۵
۲ـ دارابودن حداقل گواهینامه سوم متوسطه
۳ـ تسلط کامل بامور اداری
٤ـ سپردن ۵۰ هزارریال ودیعه نقدی
۵ـ کارمندان بازنشسته حق‌تقدم خواهند داشت
نشانی خیابان اکباتان مقابل کارگزینی شرکت تلفن
آ ـ ۶۸۳۲

آگهی استخدام

حسابداری که درکار گاه های ساختمانی کار کرده باشد برای خارج ازتهران استخدام میشود واجدین شرائط میتوانند به دفتر شرکت ایران کار درخیابان لاله‌زار نوشماره ٤۷۰ مراجعه نمایند.
آ ـ ۵۵۷۹

بیك نفر حسابدار ورزیده با ضامن معتبر برای تمام روز نیازمندیم ـ داوطلبین به تجار تخانه علوی ـ شاهرضا پیچ شمیران مراجعه نمایند.
آ ـ ۶۷۹۰

کارخانه آرامش

بچند نفر کارگر جوشکار (در و پنجره ساز) نیازمند است
نشانی: سه‌راه اکبر آباد، خیابان شاهرخ، جنب گاراژ نیکو
۱ـ۲ آ ـ ۵۵۲۷

بدو نفر راننده یکی با گواهینامه درجه ۱ و دیگری درجه ۲ نیازمندیم به تلفن ۲٤۳۳٤ صبحها مراجعه شود.

به چند نفر دوشیزه جهت بسته بندی دارو نیازمندیم نشانی ـ انتهای امیریه داروخانه گلشن
آ ـ ۵۵۶۱ ۱ـ۲

یکنفر ماشین نویس مرد برای خدمت تمام روز استخدام میشود. داوطلبان به تلفن شماره ۳۲۸۱۳ مراجعه نمایند.

یك بانو ویك آقائی که درامور اداری مخصوصا درمکاتبات تجارتی بزبان فارسی مجرب باشند مورد نیاز است اشخاصی که ماشین نویسی فارسی بدانند یا بزبان انگلیسی آشنا باشند حق تقدم خواهند داشت.
داوطلبین ازساعت ٤ تا ٦ بعد از ظهر به شرکت لایمن ـ واقع در خیابان سعدی جنب بانك بازرگانی تلفن شماره ۳۰۲۷۷۳ مراجعه نمایند.

آگهی استخدام

چند نفر کارگر باسواد وورزیده باحقوق مکفی برای کارهای زیر استخدام میشود.
۱ـ حلبی سازی ساختن قفسه و غیره ازآهن ورق
۲ـ آهنگری وجوشکاری
۳ـ تراشکاری
٤ـ نقاشی
انتهای خیابان خیام جنب برق شوش شرکت صنعتی سلیمان یا بتلفن ۲۸۶۶۹ مراجعه شود.
آ ـ ۵۵۱۱

چند نفر کار گر جوشکار (دروپنجره ساز) استخدام میشود. به کارخانه آرامش سه راه اکبر آباد خیابان شاهرخ جنب گاراژ نیکو مراجعه نمایند.
آ ـ ۵۵۲۷ ۱ـ۲

استخدام

یك شرکت مهندسی مشاورهلندی به مهندس نقشه کش متخصص در رشته مکانیك وبرق که زبان انگلیسی را خوب بدانند برای تمام وقت اداری نیاز منداست.
واجدین شرایط به شرکت میکن (مهندسی مشاور خاورمیانه) خیابان شاه جنب کلانتری ۳ سابق بن‌بست دکتر نبوی تلفن ٦٦٤٤۷ـ٦۹۸۲٦ـ ٤۸۷٦۱ مراجعه نمایند.

آگهی استخدام

جمعیت شیرو خورشید سرخ ایران برای تصدی پست ریاست بیمارستان مرادی وابسته بجمعیت شیروخورشید سرخ رفسنجان احتیاج بیکنفرپزشك دیپلمه دارد داوطلبان برای اطلاع ازشرایط کار و خصوصیات آن میتوانند همه روزه ازساعت ۵ تا ۸ بعداز ظهر بدفتر کارگزینی جمعیت مرکزی واقع درتهران خیابان ارك مقابل کاخ دادگستری مراجعه نمایند.

مستغلات

شرکت بتون ریز

نقشه های ساختمانی، مقاطعه، نظارت دروازه دولت تلفن ٦۹٤۹۵

بفروش میرسد

خانه ای نوساز واقع دراول کوچه اسدی تجریش بمساحت یکصد و پنجاه متر دارای دویست وده متر (بنای سه طبقه) باپنج اطاق ویك زیر زمین بابرق و کلیه لوازم مقطوعا هشتاد هزار تومان بفروش میرسد. طالبین بتلفن ۳۱۸۵۳ مراجعه فرمایند.

یکدستگاه ساختمان نوساز دوطبقه دارای هشت اطاق دو حمام وگاراژ گلخانه استخر شنا برق چاه، آب وبالوازمات دیگر بمساحت (۱۲۰۰) متر در بهترین نقطه جاده نیاوران بقیمت مناسب بفروش میرسدطالبین به دفتر اطلاعات املاك چهارراه مخبرالدوله تلفن ۳۲۷۸٤ مراجعه فرمایند.

زمین فروشی

درتجریش شمیران

قطعات هشتصد متری در خیابان زعفرانیه جنب کاخ سعد آبادرجوع فرمایند لاله‌زار ۳۹۷۸٤ به: بنگاه کوشان
۱ـ۳ آ ـ ۶۷۶۰

برای فروش

کلیه اثاثیه منزل سرگرد پال ر. کلهون افسر ارتش امریکا که شامل میز و صندلی و مبل، لوازم برقی، وسائل آشپزخانه و ظروف چینی و بلوری و غیره است فروخته میشود. طالبین در روزهای جمعه و یکشنبه تمام روز و روز های دیگر از ساعت ۳ بعد از ظهر به نشانی زیر مراجعه فرمایند.
جاده شرقی شمیران مقابل سفارت انگلیس اوایل خیابان زرگنده ـ دست چپ مقابل کلانتری ساختمان آجری پلاك سرگرد کلهون
۱ـ۲ آ ـ ۵۶۰۱

خانه‌ای تمیز با پنج اطاق زیر زمین برق تخلیه درشهبازخیابان نصر قیمت ۲۶۰۰۰۰ ریال به تلفن ۵۰۲۸۷ رجوع فرمائید.

قطعه زمینی بمساحت ۲۵ هزارمتر در خوش آب وهوا ترین نقاط رامسر بر خیابان اسفالته دارای برق و تلفن و پروژه لوله کشی آب مشجر بدرخت های مرکبات بقطعات کوچك وبزرك بفروش میرسد داوطلبین به رامسر تلفن شماره ۷۷ محمد حیات بخش مراجعه فرمایند.
۲ـ٤ آ ـ ۵۷۲۶

اجاره داده میشود

یکدستگاه ساختمان

دارای یکصد اطاق با کلیه لوازم و دو آسانسور و شوفاژ که برای هتل و موسسات خارجی یا داخلی مناسب است واقع در خیابان شاهرضا ابتدای خیابان بیمارستان پهلوی یکجا یا در سه قسمت اجاره داده میشود طالبین همان محل به بنگاه کاشانی مراجعه نمایند.
۱ـ۵ آ ـ ۵٤۵۳

واگذار میشود

مسافرخانه مجهز ومدرن نزدیك میدان سپه واگذار میشود طالبین به تلفن ۵۰۹٤۸ مراجعه نمایند.
آ ـ ۵۳۱۷ ۱ـ۳

یك مطب دندانپزشکی

مجهز سرچهارراه واگذار میشود سی متری منیریه پلاك ۲۲۶
آ ـ ۵۱۸۳ ۱ـ٤

سه اطاق طبقه دوم وهشت اطاق درطبقه سوم عمارت (برخیابان) واقع درخیابان فردوسی مناسب برای موسسات بازرگانی باآب وبرق به اجاره واگذار میشود. طالبین توسط صندوق پستی ۳۸ مکاتبه یاوسیله تلفن ۳۶۰٤۳ مذاکره فرمایند.
۱ـ۲ آ ـ ۵۵۸۱

آگهی های متفرقه

استفاده از سنگهای تزئینی کشور

چون مجلس شورای ملی درنظر دارد درتزئینات بنای جدید ازسنك های ایران استفاده نماید لذا از کارخانه های سنك بری کشور خواهشمنداست ازاین تاریخ تا آخرشهریور ماه ۱۳۳۸ به کارپردازی مجلس شورای ملی مراجعه ونمونه سنگهای خودرا با تعیین قیمت تسلیم نمایند.
کارپردازی مجلس شورای ملی
۱ـ۳ آ ـ ۶۸۰۸

پیانوی مستعمل خریداریم

به تلفن ٤۱۶۳۶ مراجعه فرمائید.
آ ـ ۵۶۰۵

آگهی تجدید مناقصه ساخت بیست وپنج دستگاه اطاق بار کامیون جمس

اداره کل قندوشکر ساخت ۲۵ دستگاه اطاق بارکامیون جمس ۳ تنی راکه حداکثر درظرف مدت سی روز ساخته وروی شاسیهای کامیونها نصب وتحویل‌شود به مناقصه میگذارد.
داوطلبان شرکت درمناقصه باید بامراجعه باداره باربری کل یك نسخه ازصورت مشخصات وپیمان مربوطه رااخذ وذیل آنرا با قید قرائت شده ومورد قبول است امضاء نموده وباقبض سپرده نقدی بمبلغ پنجاه هزارریال وباتضمین یکی از بانکهای مجازکه مدت اعتبار آن کمتر ازسی روز نباشد پیوست پیشنهاد خود تاآخر وقت اداری روز سه شنبه یازدهم خرداد ۳۸ باداره دفترکل قندوشکر تسلیم ورسید اخذ نمایند به پیشنهادات فاقد قبض سپرده ومشروط ومبهم و پیشنهاداتیکه پس از انقضای مدت مقرر درآگهی برسد ویا قبض سپرده چك شخصی ضمیمه باشد ترتیب اثرداده نخواهد شد وسپرده نفر دوم تاانعقاد پیمان بابرنده مناقصه نگاهداری خواهد شد.
حضور پیشنهاد دهندگان درجلسه مناقصه آزاد میباشد و پیشنهادات رسیده درساعت ده صبح روزچهار شنبه دوازدهم خرداد ۳۸ درکمیسیون خرید وتدارکات کل قندوشکرباز وقرائت خواهد شد واداره دررد یا قبول یك یا کلیه پیشنهادات واصله آزاد است.
مدیر کل قند وشکر ـ پاکدامن
۱ـ۲ آ ـ ۶۳٤۲

آگهی تجدیدمناقصه

بنگاه توسعه ماشینهای کشاورزی ٤۵ قلم لوازم وابزار های مورد نیاز تعمیر گاههای خودرا ازطریق مناقصه خریداری مینماید داوطلبین میتوانند برای کسب اطلاع بیشتر ودریافت شرایط ومشخصات مناقصه بدفتر بنگاه واقع درخیابان شاه چهارراه پیروز مراجعه وپیشنهادات خود را حداکثر تاآخر وقت اداری روز ٤ شنبه ۱۹ر۳ر۳۸ درپاکت لاك ومهر شده بدفتر بنگاه تسلیم نمایند.
بنگاه توسعه ماشینهای کشاورزی
۱ـ۲ آ ـ ۶۶۸۶

آگهی تکمیلی مناقصه

پیرو آگهی مناقصه شماره ۲۵۲٤ـ ۱۶ر۱ر۳۸ موضوع ششصد تن کاغذ کرافت وشبه کرافت و۱۲ تن کرافت برای تهیه نوار چسب وچهار تن چسب و۶۰۰ کیلو سیم اتصال دوخت کارتن باطلاع داوطلبان شرکت در مناقصه میرساند که پیشنهاد دهندگان بایستی علاوه بر تعیین بهای مقدار کاغذ طبق مشخصات قبلی مناقصه نرخ کاغذ تمام کرافت ۲۰۰ گرم مترمربع وشبه کرافت ۱۵۰ گرم متر مربع و کاغذ کرافت برای نوار چسب بوزن ۱۰۰ گرم مترمربع رابهمان مقدار واندازه‌های تعیین شده درصورت قبلی مناقصه بپیوست نمونه های مربوطه تسلیم دارند.
ضمنا قطر سوراخ داخلی کلیه بوبینهای کرافت وشبه کرافت مشخصات قبلی ومشخصات تعیین شده دراین آگهی بایستی حداقل هشتاد میلیمتر وحد اکثر ۱۰۰ میلیمتر داده شود.
انحصار دخانیات ایران
۱ـ۲ آ ـ ۶۸۲۰

Electrical Supervisors required by British Consulting Engineers for Installation Supervision of Airfield Lighting, Telecommunications and Navigational Aids Contracts on Civil Airports in Iran. Applicants should have had practical experience on similar works with the necessary technical qualifications. Salary up to a maximum of Rials 25,000 per month inclusive according to experience.

Reply own handwriting in English to

Brian Colquhoun & Partners
No 15 Khiaban Aban
Tehran, Iran.

آموزشگاههای علمی

کلاس انگلیسی

کلاس دایرکت متد دوم با متد سمعی و بصری تشکیل ونامنویسی میشود.

کاخ دانش

نادری ـ نرسیده بچهارراه اسلامبول
آ ـ ۶۷۱۶

آموزش فرهنك

کلاس های کامل نقشه کشی و نقشه برداری دروازه دولت مقابل خیابان سعدی آ ـ ۶۳۵٤

استخدام

کلاسهای اختصاصی، نقشه کشی

آموزش فرهنك

از هر لحاظ بی نظیر بوده و بعد ازسه ماه کارآموزی و اخذ دیپلم فورا استخدام میشوید دروازه دولت مقابل خیابان سعدی تلفن ٦۹٤۹۵ـ
آ ـ ۶۸۱۸

جویای کار

جوانی با معلومات سیکل اول متوسطه حاضر است در یك خانواده محترم ایرانی خدمتکار شودبشماره ۶۱۸ راهنمای اطلاعات مراجعه‌شود.
آ ـ ۵۵۶۷

یك‌نفر خارجی با تجربه زبان انگلیسی و فارسی را بخوبی میداند و تخصص در رشته تجارت دارد و نیز ماشین نویس سریع هم میباشد حاضر است که کارهای ترجمه و مکاتبات خارجی یك شرکت تجارتی بزرك را بعهده بگیرد لطفا بشماره ۶۱۷ دفتر راهنمای روزنامه اطلاعات مراجعه شود. آ ـ ۵۵٤۹

آگهی مزایده

شرکت سهامی کل معادن‌وذوب فلزات بنمایندگی ازطرف سازمان برنامه تعداد دوهزار ونهصد و هشتادونه (۲۹۸۹) سهم از سهام گروه الف شرکت سهامی معادن اسفندقه راکه قیمت اسمی‌هرسهم ده هزار (۱۰۰۰۰) ریال است و سرمایه شرکت برابر شصت ویك میلیون (۶۱۰۰۰۰۰۰) ریال‌منقسم به (۵۱) درصد سهم گروه الف و ٤۹ درصد سهم گروه ب میباشد و امتیازات هردسته ازسهام مزبوردر اساسنامه شرکت‌قید گردیده وسود شرکت مزبور درده ماهه‌سال ۱۳۳۷ برابر تراز نامه که دردفتر شرکت سهامی کل معادن موجودودراختیار شرکت کنندگان درمزایده گذارده میشود معادل ۱۲ در صد بمبلغ ۷۲۶۷۹۹۷ر۸ ریال میباشد بطور نقد بفروش میرساند.
داوطلبان خرید باید پیشنهاد خود را تاآخر وقت اداری روزشنبه ۵ تیرماه ۱۳۳۸ بدفتر شرکت تسلیم ورسید خودرا دریافت دارند.
پیشنهادات واصله درساعت ده صبح روز بعد درشرکت سهامی کل معادن وذوب فلزات باز و قرائت خواهد گردید.
حضور پیشنهاد دهندگان درجلسه مزایده آزاد خواهد بود.
پیشنهاد دهنده بایستی بابت هر یك سهم مورد درخواست مبلغ هزار (۱۰۰۰) ریال سپرده و یا تضمین بانکی بسپارد که درصورت قبول پیشنهاد وعدم انجام معامله تضمین مزبور بنفع شرکت ضبط شود.
پس ازباز شدن پیشنهادات ومعلوم شدن بالاترین قیمت برای فروش بقیه سهام این قیمت بسایرداوطلبان خرید پیشنهاد خواهد شد که دررد یاقبول آن آزاد خواهند بود. ملاك تشخیص بالاترین قیمت اینستکه پیشنهاد دهنده کمتر از یکصدو پنجاه سهم پیشنهاد نکرده باشد.
شرکت دررد یاقبول کلیه پیشنهادات مختار است ودرصورت رد پیشنهاد تضمین نا مه بانکی یاسپرده فورا به پیشنهاد دهنده مسترد خواهد شد.
به پیشنهاداتیکه از قیمت اسمی سهام کمتر باشد ترتیب اثر داده نخواهد شد سود سهام متعلق به شرکت سهامی کل معادن و ذوب فلزات تاموقع فروش سهام متعلق بشرکت مزبور خواهد بود.
شرکت سهامی معادن وذوب فلزات ایران
آ ـ ۶۷۳۶

درمان‌قطعی سوزاك تازه‌وکهنه

وضعف قوای تناسلی باوسایل جدید دراسرع اوقات بامخارج کم دکتر عباس جنابزاده دارای گواهینامه از دانشکده طب فرانسه‌خیابان منوچهری مقابل کوچه‌دبیرستان ژاندارك

راهنمای پزشکان

دکترهای متخصص دربیماری‌های قلب

دکتر تیمور کلالی

متخصص بیماری های‌قلب‌ازدانشگاه پاریس خیابان شاه اباد عمارت ۱۰ طبقه پذیرائی بعداز ظهر ها تلفن مطب ۳٤۱۲۲ منزل ٤۰۵۹۶

دکترهای متخصص درگوش و حلق وبینی

دکتر آزاد

متخصص، گوش و گلو و بینی‌خیابان منوچهری کوچه ارباب جمشیدپذیرائی از ٤ تا ۵ر۸ بعداز ظهر تلفن ۳۹۵۸۸ و۳۹۵۸٤صبح‌هابا تعیین وقت قبلی

پزشکان متخصص درجراحی پلاستیك

دکتر بحری

دانشیار دانشکده پزشکی متخصص جراحی زیبائی وپلاستیك خیابان سعدی روبروی پمپ بنزین تلفن ۳۰۲٤۸۹

دکترهای متخصص دربیماری اعصاب

دکتر جعفر رحمانی

از دانشگاه لندن خیابان پهلوی بالاتر از چهارراه امیر اکرم تلفون ٤۵۱۱٤ پذیرائی صبح و عصر

دکترهای متخصص چشم

دکتر محب‌الله آزاده

جراح و متخصص بیماری های چشم از دانشگاه های تهران سویس و فرانسه. نشانی: خیابان شاه‌چهار راه‌سی متری‌پذیرائی بیماران: عصرها

دکتر محمد ملك افضلی

صبح و عصر پذیرائی می‌نماید. قلهك مقابل خیابان دولت

دکتر سید محمود انگجی

نشانی دروازه دولت

دکترهای متخصص درمجاری ادرار و تناسلی

دکتر محمد رضا مسدد

رزیدنت سابق بیمارستان های امریکا درمان قطعی بیماری های مقاربتی پذیرائی: ۸ـ٤ بعد ازظهر اول سعدی ـ چهارراه دروازه‌دولت

دکتر شاپور صدری

خیابان سعدی بالای بیمارستان‌امیر اعلم روبروی هدایت‌تلفن ۳۲۳۹۲ پذیرائی: ٤ تا ۸ بعد از ظهر

دکتر دانشگر

امراض مقاربتی جلدی تناسلی و سستی امراض زنانه و نازائی‌خیابان سپه مقابل پستخانه تلفن ۳۰۲٤۱۶

دکتر صادقی

درمان سوزاك تازه و کهنه وسستی وناتوانی‌جنسی‌مردان پذیرائی‌عصرها خیابان ری اول صدرالاشراف

دکتر معانی

امراض‌مقاربتی ـ مجاری ادرارامراض زنانه و سستی خیابان فردوسی مقابل بانك ملی ایران

دکتر ا ـ پولوسا

متخصص‌بیماری های‌مقاربتی، مجاری ادرار و تناسلی‌پذیرائی صبح‌وعصر خیابان فردوسی شمالی مقابل‌خیابان کوشك کوچه صادق تلفن ٤۶۵۸۹

دکترهای متخصص درامراض داخلی

دکتر مصطفوی نسب

امراض داخلی ـ اطفال خیابان ارامنه تلفن ۲٤٤٤۳

دکتر مسعود امینی

معالج بیماریهای ـ داخلی ـ زنان‌و کودکان با بیست و دوسال سابقه طبابت ـ معالجه قطعی بیماری‌های روماتیسم ـ سیاتیك ـ چاقی مفرط درد اعصاب ـ فلج وسستی اعصاب بوسیله الکتروفیزیو تراپی با وسائل مدرن آلمانی اشعه ماوراء بنفش و مادون قرمز و ماساژ های طبی ـ شاهرضا ـ جنب سفارت هندوستان تلفن ٤٤۷۱٤

دکتر اخوان صادقی

بیماری های درونی ـ کودکان ـ پوست ـ مقاربتی سلسبیل چهارراه وثوق تلفن ۶۵۰۱۹

دکترهای متخصص درامراض پوست

دکتر محققی

دانشیاردانشکده پزشکی پذیرائی از ٤ تا ۸ بعد از ظهر نشانی دروازه دولت‌روبروی‌پمپ بنزین تلفن ۳۳۰۰۹

دکترهای متخصص درامراض زنان

دکتر کیقباد کاوسی

متخصص بیماری های زنان زایمان مخترع تکنیك پلاستیکی برای درمان نازائی از امریکا نشانی‌شاهرضامقابل ایرانشهرپذیرائی عصر ها

متخصص بیماریهای جهاز هاضمه

دکتر رفیعی از دانشگاه پاریس معده ـ کبد ـ روده ـ پذیرائی ۳ تا ۸ بعد از ظهر خیابان جامی اول کوچه پاریس.

دکترهای متخصص درامراض دهان و دندان

دکتر قدیریان

جراح و دندانپزشك میدان فوزیه پذیرائی ٤ تا ۹ بعد از ظهر

دکتر آرام صفریان

خیابان یوسف اباد روبروی‌ت.ث.ث کوچه سیمی تلفن ٤٤۵۰

فروشگاههای موردنیاز

توجه

برای تهیه یخچال و ویترینی وگنجه و بستنی سازی

بشرکت تهرانشهر محدود ـ خیابان سعدی تلفن ۲٤۳۵۳ ۳۰۲۱۱۵ مراجعه فرمائید.
آ ـ ۶۷٤۸ آگهی‌مصور

گم شده

(آگهی فقدان سند مالکیت)

چون آقایان شکراله ویداله، و ناصر ومنصور وبانوان کبری و صبیحه خودرا ورثه مرحوم‌سیف‌اله صراحی پور معرف ومطابق‌استشهاد تقدیمی واظهار پنج نفر شاهدسند مالکیت خانه پلاك شماره ۹۵۱ بخش ۲ سنندج که‌بنام سیف‌اله صراحی پوربوده هنگام فوت آقای سیف اله صراحی پور پدر آنها مفقود شده است. وتقاضای المثنی سند مالکیت خانه مزبور نموده‌اند لذا بدینوسیله آگهی میشود تاهر کس نسبت بخانه بالاپس از ثبت دردفتر املاك ادعا واظهاری دارندو یا معامله انجام داده است ظرف شصت روز ازتاریخ نشر اولین آگهی مدارك خودرا باداره ثبت استان کردستان ارائه دهد. والا پس از گذشتن مدت قانونی المثنی سند مالکیت بنام ورثه متوفی صادر (خواهد شد) این آگهی سه نوبت هربیست روز یکمرتبه منتشرمیشود نوبت اول (چهارم خرداد ماه) ـ نوبت دوم (بیست وچهارم خردادماه) نوبت سوم (چهاردهم تیرماه)
رئیس ثبت استان کردستان ـ واعظ زاده
۱ـ۳ آ ـ ۵٤۹۲

فروش اتومبیل

فروشگاه اتومبیل

بورس اتومبیل های فولکس واگن خیابان پهلوی جنب کوچه حسابی تلفن ٤٤۳۶۶
۱ـ۳۰ آ ـ ۶۶۶٤

اتومبیل سواری اوپل دو در کوچك مدل ۵۶ بارادیو بمبلغ ۸ هزار تومان بعلت مسافرت فروخته میشود به تلفن ۳٤۰۵۳ مراجعه شود.
۱ـ٤ آ ـ ۵۵۱۹

قابل توجه بنگاههای ملی ـ کودکستانها ـ مدارس

یکدستگاه اتومبیل فولکس واگن مدل ۵۸ استیشن دو لوکس با تو دوزی چرمی کاملا بی عیب برای فروش آماده است طالبین به تلفن ۲۸۳۹۵ تماس بگیرید.
آ ـ ۶۷۳۰

صاحب امتیاز و مدیر مسئول: عباس مسعودی
جای اداره خیابان خیام چاپخانه اطلاعات

احتیاجات زندگی

آقای محترم

شما هرنوع سلیقه که در لباس پوشیدن داشته باشید فقط دوزندگی سلوك است که شما را راضی و خوشحال میکند خوب است یکمرتبه امتحان کنید.
لاله‌زار کوچه مهران دوزندگی سلوك تلفن ۳۳۰۳۶

محصولات علاءالدین انگلستان

برای کلیه لوازم یدکی محصولات علاالدین وبهترین اجاقهای‌خوراکپزی قشنگترین‌دوچرخه و سه‌چرخه‌بچه‌گانه مناسبترین کولر برای مناطق گرمسیر و شرجی به‌فروشگاه علاالدین خیابان نادری ـ مقابل سفارت انگلیس تلفن ٤۳۰۰۷ مراجعه فرمائید

آرایش وزیبائی

سالن ارایش وزیبائی الیا تلفن ٤۶۷۸۵ تحت نظر مادام هوانسیان ومتخصص ارایش سر الیا شاهرضاجنب‌لوان‌تور

سالن آرایش پایو

ورود آرایشگرجدیدخودراکه‌متخصص انجام مشکلترین ونازلترین مدلهای آرایش مواست باطلاع میرساندبرای تعیین وقت قبلی به خیابان فرصت کوچه گرمابه آذرنوش یا تلفن ٤۳٤۳۹ مراجعه فرمائید.

تعمیرات درمنازل

تعمیرات رادیو ـ رادیو گرام ـ ضبط صوت و یخچال تحت نظر مهندس تحصیل کرده اروپا در منزل تلفن ۳۰۳۱۲٤

کشاورزان محترم

بازرگانی اصغر اکبری پور

هر مارك ماشینهای کشاورزی را بدون هیچگونه کمیسیون تهیه وکسری پیش قسط تراکتور را تامین میکند. سعدی جنوبی سرای سعدی ۹۲

شرکت فرازنو

تهیه‌کننده نقشه‌های‌ساختمانی ابتدای خیابان منوچهری ـ پاساژساعتچی تلفن ۳۰۳۶۰۱

بازرگانی رستمی

نارمك چهار راه سر سبزو میدان سرسبز و سمنگان تلفن ۹۱۳۵۳

آموزشگاهها

آموزشگاه ربانی

اموزشگاه ماشین‌نویسی ربانی‌شاه اباد از هر حیث مورد اطمینان است تلفن ۳۷۱۳۵

ماشین‌نویسی کشور

خیام مقابل پارك شهر بااسلوب ده انگشتی

رانندگی

میدانید اسلوب‌صحیح‌رانندگی و میکانیکی را درکجا می‌اموزید فقط در هنرستان فنی پرستو گمرك شاهپور تلفن ۲۳۹۱۶

تعلیم رانندگی صحیح

هنرکده فنی رانندگی و میکانیکی را با اخرین متد علمی بشما می اموزد و تا گرفتن گواهی نامه‌رسمی بشما تعلیم می دهد.
هنرکده فنی روبروی چاپخانه مجلس تلفن ۳۸۰٤۶

دفترخانه های درجه ۱

دفترخانه ۱۲٤ جلال زرین خیابان سعدی روبروی ایران‌بور تلفن ۳۲۱۶۵

دفترخانه اسناد رسمی ۱۳۹

رضا عاصم گرگان چهارراه معینیه تلفن ۳۵۸۳٤

دفترخانه اسناد رسمی درجه یك شماره ۷۹ بتصدی‌محمدامامی واقع در چهارراه سیدعلی کوچه حریری شماره تلفن ۳۳۹٤۹

دفتر خانه ٤۰

اسناد رسمی حسین قیصری انتهای شهباز نرسیده به میدان خراسان تلفن ۲۷٤۶۳

کشیك امشب پزشکان

اقایان دکتر کاظم نجم ابادی: شاهرضا غربی چهار راه بیمارستان پهلوی تلفن ٤۷۳۲۳ـ دکتر محمد حسن رازانی: دوراهی یوسف اباد ـ دکتر خلیل رسولی (جراح): امیر اباد خیابان نصرت جنب کلانتری ۱۹ تلفن ٤۵۳۲۵ ـ دکتر غلامحسین مهرعلی: چهار راه سلسبیل تلفن ۶۶۶۶۰ ـ دکتر کرامت الله‌فرهودی: خیابان شاهرضا پل چوبی تلفن ۳۸۵۱۰ـ دکتر محمد رضا مسدد: دروازه دولت اول خیابان سعدی تلفن ۳۲۹۳۲ ـ دکتر حسین‌حمیدزاده قلهك خیابان دولت چهارراه رستم اباد ـ دکتر هوشنك بیضائی: قلهك خیابان دولت ایستگاه قنات تلفن ۸۱۹۱۰ دکتر حسن‌فامیلی: خیابان‌شاه بیست متری‌اول‌دکتر هوشنك‌پزشکی: سه‌راه امین حضور کوچه مهدوی‌تلفن ۵۱۸۵۳ (کشیك دائم)
آقایان دکتر خلیل معزز: خیابان نواب چهار راه سالار و رضائی ـ دکتر عطاالله‌نیری: خیابان‌اردیبهشت مجسمه شاهرضا کوی نوروز.

کشیك امشب داروخانه‌ها

داروخانه میر: انتهای شهباز
داروخانه سیما: خیابان‌نواب‌چهارراه شکوفه
داروخانه ستاره: خیابان‌سی‌متری نظامی چهارراه حشمت‌الدوله.
داروخانه حشمت: خیابان‌شهباز
داروخانه شبانه روزی‌امریکائی: مقابل درمانگاه دریفوس.
داروخانه محمدیان: خیابان‌ری‌جنب کوچه ابشار
داروخانه شبانه روزی‌فرزادخیابان قلهك نزدیك داودیه مقابل نیت‌قلهك
داروخانه و ازمایشگاه دکتر امینی (شبانه‌روزی) تلفن ۹۱۹۸۸ـ نارمك ایستگاه دفتر بازار مرکزی
داروخانه سعادت کشور: خیابان اسکندری چهار راه اسکندری.
داروخانه زیبا: خیابان ویلا، چهارراه پهلوی تلفن ٤۵۲۹۰
داروخانه کاخ: خیابان کاخ‌جنب کوچه مشتاق

کشیك امشب بیمارستانها

بیمارستانها: مسمومین‌بیمارستان های شفا یحیائیان خیابان ژاله‌تلفن ۳۷۶۳۱ لقمان‌الدوله ادهم خیابان مخصوص پشت باغشاه تلفن ۲۳۲۳۳ مجروحین‌بیمارستانهای رازی‌درخیابان شاهپور و امدادی‌شیروخورشیدخیابان مولوی‌باغ‌فردوس، زایمان‌وعوارض‌زنانه بیمارستان های زنان پیچ شمیران ووزیری خیابان شیخ هادی‌و زایشگاه حمایت مادران ونوزادان‌خیابان‌پاستور ودرمانگاه‌جنوب بنگاه حمایت‌مادران خیابان مولوی در مورداحتیاج فوری بپزشك مقابل‌وزارت بهداری‌بوسیله امبولانس به‌پزشك کشیك هدایت‌می شوید. تلفن ۲۰۰۷۱

تلفنهای مورد نیاز

تلفن شهربانی: ۳۰۰۸٤ تا ۳۰۰۸۱
آتش‌نشانی ٤٤٤٤٤ـ٤٤٤٤۳
نگهبانی پلیس تهران ۳۰۲۱۵۰
اداره راهنمائی ۳۰۳۶۱٤
راهنمائی تصادفات ۳۰۲۸۲۵
فرودگاه مهرآباد ٤۱۱۷۳
شرکت تلفن: ۳۰۰۵۱۱
سازمان آب تهران ۵۱۰۰۰
نگهبانی برق ٤۳۱۷۸
شرکت‌بیمه بازرگانان ۲٤۰۰۰
تجارتخانه خلیل ایران زاد ۳۳۷۰۶
فروشگاه نرمه چهارراه شاه ۵۶۱۹
شرکت سهامی بارو کشتیرانی ۳۰٤۸۲۵

تلفنهای اطلاعات

تلفنخانه ۳۰۰۱۱ تا ۳۰۰۱۰
شعبه اگهی ۳۰۲۶۳۳۵
۳۰۵۱۰۸
سازمان‌شهرستانها ۳۰۵۰۶۷
سرویس‌حوادث ۳۰۳۵۶۹
کانون طوطی ۳۰٤۵۹۲
اطلاعات هفتگی ۳۰٤۸۷۸
اطلاعات‌بانوان ۳۰۳۳۱۳

تقویم اطلاعات

سه شنبه چهارم اردیبهشت ۱۳۳۸
هفدهم ذیقعده ۱۳۷۸
بیست وششم مه ۱۹۵۹
اذان صبح: ساعت ۳ و۶ دقیقه
طلوع آفتاب: ساعت ٤ و۵۳ دقیقه
غروب آفتاب: ساعت ۱۹ و۳ دقیقه

جرسی جو قهرمان قوی‌پنجه جهان

قویترین‌مشت‌باز جهان معتقدست که سن وسال وپیری آنقدر هاهم که بیشتر مردم از آن بیم و هراس دارند ،از فعالیت های ورزشی وی نمی‌کاهد ...وی میگوید :

سن وسال آنقدر ها مهم نیست. ولی موضوعی که نهایت اهمیت‌را دارد ،اینست که انسان چگونه‌جوانی ودوران پرجوش وخروش فعالیت خودرا میگذراند .اگر شما ازجوانی ورزشکار باشید، وبدن قوی و سالمی را که خداوند در اختیارتان گذارده است پرورش دهید ـدیگر باید امیدوار باشید که تاپایان‌عمر زور وقدرت خویش را حفظ‌خواهید کرد !

اینست عقیده (جرسی جووالکات) قهرمان بینظیر مشت بازی جهانی حالاببینیم چگونه (جو) زندگی خویش را آغاز نمود ،وبچه ترتیبی ایام جوانی را گذرانید .او هنوز شانزده سال بیشتر نداشت که شروع بتمرین کرد .وهمان جوان عاقبت توانست یك مشت‌بازحرفه‌ای گردد .

دو دلیل مهم وجود داشتند .یکی از آنها علاقه مفرط وی بمشت بازی بود دروهله دوم ،سعی و جدیت شبانه روزی او برای احراز بچنین مقامی ،موثر واقع گشت .

سالها سپری شد ،و (جرسی ـ جووالکات) نیز پس از طی دوران سخت وپر فعالیت جوانی مقام‌بزرك خویش را بکف آورد .دیگر (جرسی جو) یك قهرمان جهان بشمار میرفت .پس از ده سال مسابقات مشت بازی و پیروزیها و شکست های فراوان » ازدواج‌نمود، ومخارج زندگیش چند برابر گشت در اینجا شانس واقبال نیز با وی یاری کرد ،وتصادفا مشت بازی حرفه‌ای را پیش گرفت.(جرسی‌جو) اکنون سرپرست ونان آورخانواده هفت نفری خود بود ،و میبایست سعی وتلاش بیشتری نماید .

طولی نکشید که (جرسی جو) با موفقیت های فراوانی روبرو شد که هرگز انتظار آنرا هم‌نداشت.وضع زندگی او وخانواده اش روز بروز بهتر میشد ،ونام وی بر سر زبانها افتاده بود ،روزنامه ها با آب وتاب فراوان در باره قهرمان نامی و شکست ناپذیر خود بحث میکردند خطوط درشت سرمقالات ورزشی همواره نام (جرسی جووالکات) را در برداشتند .وبالاخره در استادیوم (مدیسون ـاسکوور ـگاردن) ، نیویورك یك مسابقه هیجان انگیز مشت بازی دیگر برپا گشت .

(جرسی ـجو ـوالکات) هنوز سی وسه سال بیش نداشت که خودرا برای احراز مقام جهانی مشت بازی آماده ساخت.اومیبایست با(جولوئی) قهرمان سنگین وزن جهانی دست وپنجه نرم نماید .اولین مسابقه‌ایندو قهرمان سنگین وزن وقوی پنجه بلانتیجه ماند .بار دوم آنها خودرا برای مسابقه دیگری آماده‌ساختند. شش ماه بعد ،دو باره مسابقه ای آغاز گشت .در این مسابقه یکصدو ده هزار دلار نصیب (جرسی جو) گردید .ووی از اینموضوع بسیار خوشحال گشت .

البته (جولوئی) تا آنموقع قهرمان اول جهانی مشت بازی محسوب میگشت ، ولی در همین اوان بود که (جولوئی) تصمیم گرفت ، از شغل مشت بازی دست برداشته و

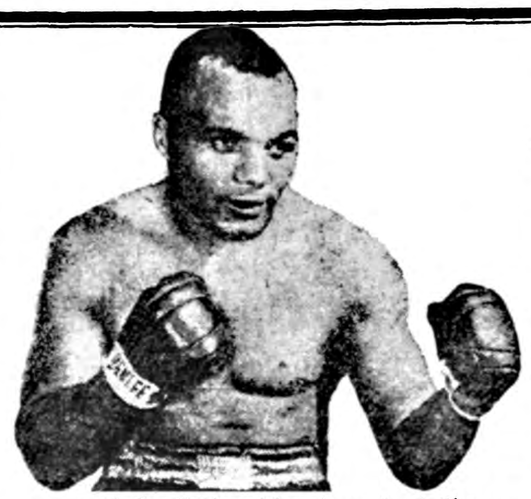

مردی‌که قوی‌ترین مشت زن جهان لقب گرفته است

بازنشسته شود ،و چندصباحی از عمر خویش را براحتی بگذراند . در اینجا بود که (جرسی‌جو ـوالکات) یگانه قهرمان بی‌رقیب جهان‌شناخته شد ،وناچار شد با (ازارد ـچارلز) مسابقه دهد .(چارلز) هفت سال جوانتر از وی بود ،او بتازگی‌شروع بمشت بازی نموده بود !

در روز مسابقه هیچکس نمیدانست کدامیك عنوان افتخاری قهرمان جهانی را بکف خواهند آورد . ولی بزودی اینموضوع آشکار گشت ،(جرسی‌جو) در آغاز مسابقه با یك مشت (چارلز) را نقش‌برزمین کرد .بچند علت این مسابقه مورد قبول واقع نشد ،ولی در مسابقه بعدی ما بین آندو ،(جرسی جو) در راند هفتم (چارلز) را از پای در آورد ،وقهرمان مشت بازی جهان شناخته شد .

(جرسی جو)بمقامی که امیدوار بود سر انجام نائل آمده بود . و توانست با صبر و شکیبائی ،فعالیت واز خود گذشتگی بزرگترین مقام را در جهان ورزش بکف آورد .

(جرسی جو) اکنون وابسته اداره پلیس شهر (نیوجرسی) است وشغل وی کار آگاهی برای برانداختن‌و مبارزه بافساداخلاق‌جوانان آنشهر میباشد .

متخصص کشتی «جودو» دراطریش

کشتی‌ژاپونی از فنون ورزشی است که نظیر ندارد و برای حمله‌به افراد قویتر ودفاع در برابر تعرض‌چند تن از افراد نیرومند بسیار مفید است .

این کشتی را در اغلب ممالك دنیا به افراد پلیس ، جاسوسان ، وکماندوها و چتربازان می‌آموزند .

اخیرا اطریشهانیز بآموزش این‌کشتی در واحد های پلیس خود اظهار علاقه نموده‌اند . بهمین سبب از ژاپون یکی از متخصصین کشتی ژاپونی (جودو) را دعوت کرده‌اند . این متخصص که از افراد برجسته پلیس ژاپون میباشد علاوه بر تعلیم پلیس اطریش تیم کشتی «جودو» آن‌کشور را برای مسابقات جهانی جودو در ۱۹۵۹ آماده میسازد . درتصویر ساناتتسوبا (افسر پلیس ژاپون) در حال تعلیم تیم کشتی ژاپونی‌اطریش دیده میشود .

معرفی زنان بزرگ

خانم ایندیرا گاندی

مدیر مجله دنیای‌شرق درمقاله‌ای که بامور آسیائی اختصاص داده است درباره ایندیراگاندی دختر جواهر لعل نهرو نخست‌وزیر هند مینویسد : خانم‌ایندیرا گاندی‌یکی از برجسته ترین شخصیتهائی‌است که‌من تاکنون دیده ام ،دراین مجله نوشته شده هیچ‌چیز اشتباه‌آمیزتر ازاین نیست که بگوئیم ایندیرا فقط تصویری از خصوصیتهای اخلاقی وشخصیت پدرخود میباشد. خودمن هم‌اقرار میکنم که‌اول همین اشتباه را میکردم . اماهنگامی که بااو روبرو شدم نتوانستم ازتعجب خودداری کنم خانم ایندیراگاندی نه‌تنها برای خود شخصیتی است بلکه از بزرگترین شخصیتهای‌مرد وزنی است که من تاکنون دیده‌ام. این زن که‌درفوریه سال‌جاری‌بسمت رئیس کنگره ملی هند انتخاب گردیده است از آن‌زنان نادری است که‌سیاست جزءلاینفك‌زندگیش بوده است .

اصولا ایندیرا گاندی امیدنسل جوان زنان‌هنداست درزمینه‌فرهنگی واجتماعی وسیاسی چهره‌درخشان او همه‌جا آشکار است . میگوید. «هرجاکه امری را نادرست‌به‌بینم میکوشم تاآنرا اصلاح‌بکنم» .او زن‌ساده‌ئی است که‌از یك‌زیبائی طبیعی برخوردار است . درمجامع لباس‌ساده میپوشدولباسهای ساده‌ای که میپوشد غالبا نمونه‌مدبرای‌زنان جوان دهلی است . هنگام کار و گردشش یاحضور درجلسات کنگره وکمیته لباس چیت ویك‌بلوزمعمولی راترجیح میدهد بزینت آلات چندان دلبستگی ندارد .

خانم ایندیرا درسه سالگی‌بعنوان جوانترین ناطق زمان خودمعرفی گردیدزیرا پدرومادرش رابه‌زندان افکنده بوده‌اند واو مجبور میشود روی چهارپایه رفته وبرای مردم نطق بکند .

از بازیها وشادیها واختلاط با کودکان چیزی بخاطر ندارد . در چهار سالگی او رابجلسات کنگره می‌برده‌اند . دربیست وچهارسالگی که‌عنفوان جوانی‌وزیبائی‌اوست‌بزندان افتاد . بعدها اوبافیروزه گاندی که دردادگاه اله‌آباد وکیل‌دعاوی و اصلا ایرانی بود ازدواج نمود . وحاصل ازدواج آنها دو طفل‌است یکی بنام «رجیو» که‌اکنون۱۲ساله ودیگری «سن‌جا» که۱۰ساله است وکوچکترین اعضاء خانواده نهرو بشمار میرود .

ایندیرا گاندی تحصیلات خودرا دردانشگاه تاگور هند اکسفورد انگلستان وسویس بپایان رسانید اکنون که‌چهل‌ویکسال از عمر پر حادثه‌اش میگذرد دوست صمیمی پدر خود بشمار میرود .

ایندیرا یکی‌ازپرمشغله‌ترین زنان دهلی‌است .در۱۲ سالگی‌سازمان کودکان را تشکیل داد . که‌در کمك‌های‌اولیه‌دوخت ودوزبرافراشتن پرچم وهزاران کاردیگر به‌حزب کنگره کمك میکرد

هتل حیوانات

اخیرا در نزدیکی فرودگاه بزرگ نیویورك هتل مخصوصی برای پذیرائی از حیواناتی که بطریقه «ترانزیت» از خاك امریکا عبور می‌کنند افتتاح شده است که درآن بهترین ومدرن‌ترین وسایل نگهداری همه نوع حیوان در تمام ساعات شب وروز آماده است .

هزینه پذیرائی برخی ازحیوانات ازاین قرار است :گوریل روزانه ۴۵۰ ریال . اسب ۷۵۰ ریال .خرس ۲۵۰ ریال .گربه وحشی ۲۵۰ ریال. افعی زهردار ۲۰۰ ریال . گرگ ۱۰۰ ریال .افعی بدون زهر ۵۰ ریال و مرغ ۱۷ ریال (البته سرویس وانعام جداگانه است!)

هیچکاره !

یك مخترع بیکار امریکائی بنام «ریچارد گاسر» اخیرا ماشینی‌اختراع کرده‌است که بدرد هیچ کاری نمی‌خورد ! این ماشین ازآلومینیوم ساخته شده ،دوازده سانتی‌مترطول، ده سانتی‌متر عرض وپانزده سانتی متر ارتفاع دارد و یك پیل ظریف الکتریکی دونوار نورانی‌کوچك کادر دوطرف آن تعبیه شده است

کامیون عصرما

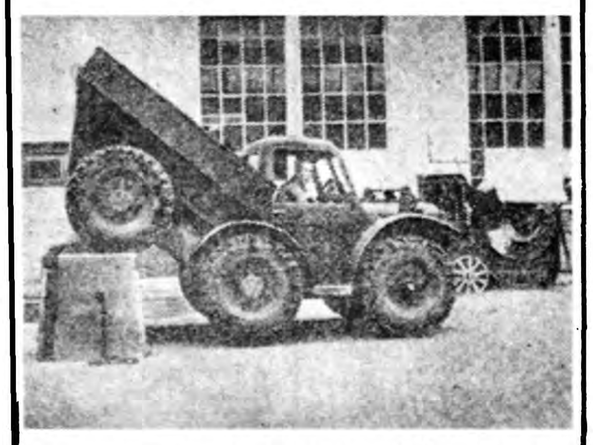

مدتها بود که صنعتگران‌میخواستند وسیله نقلیه‌ای بسازند که بتواند از جاهای سخت و صعب العبور بگذرد تا اینکه چندی قبل کامیونی ساخته شد که شش چرخ داشت‌و بنام «مترالك» نامیده میشود و قادر است از دیوار های کوتاه بالارفته واز گودال و مرداب عبور نموده و از تپه‌هابالابرود. چرخهای جلووعقب این کامیون بکمك موتور های مخصوصی بلند میگردد و از نقاط صعب العبور میگذرد و چرخها تا زاویه سی‌درجه نیز میتوانند بلند شوند این کامیون دارای یك‌موتور شش سیلندر میباشد.

مسائل روز

مقررات سهمیه سال جاری

آیا باوضع ارزی فعلی ، افزایش رقم پیش‌بینی واردات صلاح است ؟

صرف‌نظر از مقررات تازه‌ئی که‌برای آزادی‌صدوربعضی کالاها وممنوعیت صدور بعضی دیگر وهمچنین مقررات مفیدی که بصور مختلف برای تقویت کشاورزی و صنعت مملکت درمقررات سهمیه سال جاری گنجانده شده یك قسمت ازاین مقررات حکایت از ادامه سیاستی داردکه متدرجا مملکت رااز نظر تجارت خارجی باخطر ویا حداقل اشکالات مهمی مواجه ساخته است .

در قسمت اول سهمیه وارداتی سال جاری اشاره شده‌که درسال ۱۳۳۸ میتوان در حدود ۲ر۵ میلیارد تومان جنس‌وارد کشور کرد .مقایسه ئی بین این رقم‌و رقم پیش بینی ورقم واردات حقیقی سال گذشته نشان میدهد که نمی‌بایست در سال جاری درانتظار بهبود وضع تجارت خارجی مملکت بود.

درسال قبل در مقررات سهمیه میزان واردات را دو میلیاردتومان درنظر گرفته‌بودند ومعذلك میزان واردات به ۲ر۷ میلیارد تومان رسید .ولی درسال جاری با وجود آنکه مقدورات ارزی مملکت قطعا بمیزان سال گذشته نخواهد بود رقم واردات را در حدود یك‌چهارم افزایش داده اند واگر نسبت بین پیش‌بینی واردات و واردات حقیقی سال قبل را در نظر بگیریم باین نتیجه میرسیم که درسال جاری برای واردات درحدود ۳ر۳ میلیارد تومان جنس مجوز درنظرگرفته شده زیرا همانطور که سابقه حاکیست هیچگاه رقم‌سهمیه در عمل رعایت نمیشود ولی این مجوز در هنگامی در نظر گرفته شده که مقدورات ارزی مملکت همانطور که حتی در مقررات سهمیه به‌آن اشاره شده نه‌فقط بمیزان سال‌گذشته نخواهد بود بلکه بترتیب زیر تقلیل خواهد یافت .

۱ـ ۲۶ر۵ میلیون دلار بابت تنزل قیمت نفت

۲ـ در حدود بیست میلیون دلار بابت افزایش اقساط وام ها .

۳ـ عدم وصول در آمد هائی نظیر پذیره نفت (به مبلغ ۲۵ میلیون دلار)

۴ـ تقلیل کمك های نظامی امریکا برای ساختن‌سربازخانه ها که درسال گذشته در حدود ۴۵ میلیون دلار بودوامسال بعلت اتمام تقریبی برنامه سربازخانه ها به آن میزان نخواهد رسید .

ولی حتی اگر از رقم اخیر هم صرف نظر کنیم میزان درآمد ارزی مملکت درسال جاری حد اقل ۴۶ میلیون دلار یعنی در حدود ۳۵۰ میلیون تومان کمتر از سال قبل‌خواهد بود ومعلوم نیست که مقامات بازرگانی مملکت بچه درآمد جدیدی امیدوار هستند که در چنین وضعی رقم پیش بینی واردات را افزایش داده اند .

بهرحال تا آنجا که اطلاع در دست است اولا تصور نمیرود که در آمد نفتی ایران در سال جاری بمیزان سال قبل باشد و ثانیا در آمد های اتفاقی تازه ئی (نظیر پذیرهٔ نفت) نصیب ایران شود واین نکته حتی درمورد توجه‌تنظیم کنندگان لیست و مقررات سهمیه امسال نیز بوده است چنانکه این جمله در قسمت اول این مقررات دیده میشود «... چنانچه مقدورات ارزی کافی ... نباشد» .

واین جمله در واقع حاکی از یك نگرانی درونی‌است که تنظیم کنندگان سهمیه موفق بپوشاندن آن نشده اند ومعذلك سیاست گذشته همچنان درسال جاری بر مقررات سهمیه حکمفرماست وتنها پیش بینی که برای جلوگیری از بروز جریانات ناگوار اقتصادی شده اینستکه در صورت‌عدم تکافوی ارز« فروش ارز برای کالاهای ضروری اولویت‌خواهد داشت.»

ولی در اینمورد نیز وضع روشن نیست و معلوم نیست که عدم تکافوی ارز چگونه تشخیص داده خواهد شد و اگر وضع فعلی حاکی از کمی در آمد ارزی مملکت نیست چه شرایطی باید جمع شود تا«عدم تکافوی ارز» اثبات گردد » واردات محدود شود .

در این باره باز هم صحبت میکنیم

مهدی بهره‌مند

سدکرج در بعض نقاط بارتفاع ۴۵متری رسیده است

امروز آقای مهندس اصفیامعاون‌سازمان برنامه و سرپرست سازمان سدکرج به‌خبرنگارما گفت کارهای بتون ریزی سدکرج باسرعت و مطابق برنامه معینی پیشرفت میکند وتاکنون شصت‌هزارمتر مکعب بتون ریخته شده ودربعضی جاها ارتفاع بدنه‌به ۴۵متر رسیده‌است . کارهای مربوط به‌نصب دستگاه‌های انتقال انرژی برق نیز درجریان است و پیشرفت میکند سدکرج درموقع خود آماده شده واز آن بهره‌برداری خواهدشد .

آگهی راجع بپرداخت بقیه سهام

از عموم اشخاصی که سهام شرکت سهامی‌آب معدنی بیلادره‌را خریداری کرده و پنجاه درصد بهای آنراپرداخت وبرك موقت‌سهام را دریافت داشته‌اند خواهشمند است پنجاه در صد بقیه راپرداخته و اوراق سهام خود رادریافت دارند.

مدیرعامل شرکت سهامی آب معدنی بیلادره ـ یوسف دانشور

آگهی دعوت مجمع عمومی صاحبان سهام

بانك اعتبارات صنعتی

مجمع عمومی عادی صاحبان سهام بانك اعتبارات صنعتی ساعت ۱۰ صبح روزپنجشنبه بیستم خرداد ۱۳۳۸ درکاخ‌سازمان برنامه تشکیل خواهد شد. ازصاحبان‌سهام خواهشمند است درساعت مقرر در مجمع مزبور حضوربهمرسانند.

دستور جلسه

۱ـ قرائت گزارش‌هیئت مدیره‌و بازرسان قانونی

۲ـ تصویب ترازنامه‌سال ۱۳۳۷ وحسابهای سودو زیان وتقسیم‌سود.

۳ـ انتخاب بازرسان قانونی

آ ـ ۶۶۸۰ — مدیرعامل بانك‌اعتبارات‌صنعتی

آگهی مناقصه خرید پارچه

اداره کل بهداشت وزارت بهداری (حساب عملیات مخصوص)مقدار ۵۴۴متر پارچه تابستانی مورد نیاز خودرا (جهت نگهبانان ومستخدمین ورانندگان) از طریق مناقصه به‌شرایط زیر خریداری می‌نماید .

۱ـ پیشنهاددهندگان میتوانند همه‌روزه درساعات اداری به‌کارپردازی اداره کل بهداشت واقع‌درخیابان کوشك برای دریافت نمونه پارچه مراجعه نمایند .

۲ـ پیشنهاددهندگان بایستی ده‌درصد مبلغ پیشنهادی خودرا بحساب شماره ۹۰۲بانك ملی مرکز شعبه فردوسی پرداخته و قبض سپرده را ضمیمه پیشنهاد نمایند .(پول نقدچك ضمانتنامه بانکی قبول نمیشود).

۳ـ پیشنهادات بایستی تاآخروقت اداری‌روز شنبه ۲۸ خردادماه‌درپاکت لاك ومهرشده درمقابل رسید به‌قسمت کارپردازی اداره کل بهداشت تسلیم شود .

۴ـ پیشنهادات درساعت ۱۰صبح روزیکشنبه ۹خرداددر کارپردازی باز وقرائت خواهد شد حضور پیشنهاددهندگان در جلسه مناقصه آزاد خواهدبود .

۵ـ محل تحویل انبار اداره کل بهداشت واقع‌درخیابان شاه کوچه جم خواهدبود .

۶ـ مالیات ومخارج آگهی وسایر هزینه هابعهده برنده مناقصه خواهد بود .

۷ـ به‌پیشنهادات مشروط و فاقد قبض سپرده ترتیب اثرداده‌نخواهدشد.

۸ـ تاریخ تحویل باید درپیشنهاد قید گردد .

۹ـ اداره کل بهداشت‌دررد یك‌یاکلیه پیشنهادات مجازخواهد بود.

۱۰ـ چنانچه برنده مناقصه ازانجام تعهد خودداری نماید سپرده او بدون هیچگونه تشریفات بنفع صندوق کل بهداشت ضبط‌خواهدشد.

نمایش کالاهای جدید ایران در دمشق و ازمیر

دردو نمایشگاه خارجی کلیه‌کالاهائی‌که اخیرا تولیدآن درایران شروع شده نمایش داده میشود

امروز اطلاع حاصل شد که‌در نمایشگاه های ازمیرودمشق کلیه مصنوعاتی که‌اخیرا تولید آن در ایران رایج‌شده بمعرض نمایش گذارده خواهد شد .

این مصنوعات عبارتست ازصندلی ها ومبل‌های آهنی‌ـبخاریهای زره‌دار انواع لوازم یدکی ووسائل‌اتومبیل. لوازم عملیات جراحی ـخمیردندان‌و ریش‌وصابون وشامپو ـسیمان‌ـ قند وشکرـ چای‌ـبرنج روغن نباتی‌لوازم چرمی‌ـ آجرـدارو ازجمله‌پنی‌سیلین این‌صنایع بیشتر صنایعی‌است که ازمحل اعتبارات جدید صنعتی‌بوجود آمده است .

عضوهیئت مدیره بنگاه آبیاری

آقای زین العابدین رهبری به عنوان عضو هیئت مدیره بنگاه آبیاری منصوب گردید .

انتخاب هیئت مدیره شرکت تعاونی تهیه مسکن وزارت بازرگانی

روز گذشته انتخابات هیئت‌مدیره شرکت تعاونی تهیه مسکن‌وزارت بازرگانی انجام شد واین‌آقایان بعضویت هیئت‌مدیره انتخاب‌شدند.

آقایان دکتر غفاری ، دکتر شیبانی، دکترصحت‌فراهانی . میر زاده، نجومی .

شرکت مزبور بزودی برای‌سایر امور از قبیل ثبت شرکت وشروع عملیات ساختمانی اقدام خواهد کرد .

اطلاعات اقتصادی

۱۵ میلیون ریال وام کشاورزی

درطی یك ماهه دی دراستانهای فارس و خوزستان پرداخت شده‌است

برنامه مسابقات فوتبال باشگاههای تهران

همانطوریکه اطلاع داده شد زمین چمن امجدیه بعلت تعمیر تعطیل شده مسابقات فوتبال باشگاههای تهران از فردا درزمین چمن دانشکده افسری باین شرح انجام خواهد شد .

مسابقات‌روز جمعه۳۱ اردیبهشت گورش باتهران ۲ ساعت ۸ ونیم صبح ، داریوش بادارائی۲ ساعت ۱۰صبح ، تاج۲ باکیان ۲ ساعت ۳ بعداز ظهر ، تاج باکیان ساعت ۴ونیم بعدازظهر ،

روز شنبه اول خرداد شرق بادارائی روز دوشنبه سوم خرداد کیان ۲ باتهران۲ ، چهارشنبه پنجم‌خرداد تاج‌باسپه پنجشنبه‌ششم‌خرداد تهران‌جوان با آرارات ساعت ۴ونیم بعدازظهر درزمین چمن دانشکده افسری مسابقه خواهند داد .

بازار آرام واردات وصادرات

سفارشهای جدید برای واردات باروپا فرستاده شد

بازار تهران امروز وضع عادی داشت کالاهای مصرفی بخصوص وارداتی وضع‌عادی وآرامی دارندو روی هیچ یك فعالیت خاصی‌دیده نمیشود وضع کالاهای صادراتی‌هم تقریبا بهمین ترتیب میباشد وبرای بعضی از اقلام کالاهای وارداتی از هم اکنون سفارش میرسد تا در فصل مصرف و رونق که ازاواسط شهریور شروع میشود جنس‌آماده برای عرضه باشد اما کالاهای صادراتی دارای چنین وضعی نیست واکثر آنها در همان فصل مصرف اروپا وامریکا بدست می‌آید وفورا هم‌اقدام بصدور آن‌میشود،اجناسی که فصل بهره‌برداری آن دراواخر بهار ویا تابستان است بیشتردرهمان اوایل پائیز بفروش میرود لذا در چنین فصلی فعالیت عمومی بازارکم وعادی است بازار کاغذ خوب است وقیمت ارقام مختلف آن بشرح زیر میباشد .کاغذ لوله روسی کیلوئی ۱۷ر۵ ریال نقد ۱۸ر۵ ریال وعده ورق روسی ۱۹ ریال نقد ۲۰ ریال وعده اپتیك روسی ۱۹ ریال نقد۲۰ ریال وعده چاپ روسی ۲۵ ریال نقد ۲۶ ریال وعده تحریر ژاپنی ۲۵ ریال نقد ۲۶ ریال‌وعده گراف لوله روسی ۱۷ ریال نقد ۱۸ ریال وعده گراف درجه یك اروپا ۲۵ ریال نقد ۲۶ریال وعده

توزیع نوغان

شایع‌است‌که امسال فروش تخم‌نوغان تقلیل یافته است

اطاق‌بازرگانی بندر پهلوی درمورد نوغان آن نواحی گزارش میدهد اداره نوغان شعبه بندرپهلوی تخم نوغانها درحدود مصرف توزیع‌و بفروش رسانیده‌ولی‌متاسفانه فروش تخم‌نوغان‌نسبت بسال‌قبل‌چنانچه شایع است تقلیل پیداکرده است .نرخ تخم نوغانها بقرار زیربوده است:

تخم نوغان داخله هرجعبه ۲۰ گرمی۴۰ریال تخم‌نوغان بلغارستان هرجعبه ۲۵ گرمی ۷۰ ریال تخم نوغان های پلی هیپرید محصول کشور های ژاپن وایتالیا هرجعبه ۲۵ گرمی ۸۰ ریال.

فعلا تخم نوغان های سالم وبدون عیب تفریغ شده ومراحل ابتدائی خودرا میپیماید یعنی هنوز درمنزل نگهداری وپرورش میشوند البته بعدابه تلمبار های نوغان انتقال‌و پرورش داده خواهد شد .

بااینوصف نظر اطاق اینست که اولیای‌امور باید هرچه زودتر نرخ پیله راآگهی کنند ودر درجه‌بندی جانب عدالت رارعایت نموده ورضایت تولید کنندگان رابیش از پیش فراهم سازند .

تنزل لوبیاونخود

زمینه خیارـ توت فرنگی و گیلاس در بازار افزایش یافته است

امروز بازار تره‌بار رونق داشت و معاملات درمیدان انجام میگرفت. ومظنه گوجه فرنگی مجددا نسبت بهفته‌های گذشته ترقی نمود تنها نرخ لوبیا ونخود سبز تنزل‌داشت. امروز زمینه خیار ـتوت فرنگی‌ـ گیلاس وزرد آلو در میدان عمده فروشی زیاد بود .مظنه تره بار در بازار عمده فروشی بشرح زیرمیباشد

خیار اصفهان دانه ای ۱تا ۱ر۵۰ ریال تهران ۱ر۵۰ تا ۲ ریال گوجه فرنگی بندرعباس کیلوئی ۲۵ تا ۳۰ ریال آبادان ۶۵ ریال کدویزد دانه‌ای ۱تا۳ ریال ورامین ۳ریال سیب شمیرانی ۶۰ تا ۷۰ ریال‌لبنانی ۷۰تا ۸۰ ریال نخود سبزمازندران ۶تا ۸ریال ورامین ۱۵ تا ۲۰ ریال لوبیای سبز ۲۵ تا ۲۷ ریال قارچ ۶۰ تا ۵۰ریال موز ۶ریال برك‌مو ۷تا ۱۰ریال هویج ۱۵ تا ۲۰ریال سیب‌زمینی تازه اسلامبولی کیلوئی ۲۰ ریال متفرقه ۳تا ۶ر۵۰ ریال بادنجان دانه ای ۴تا ۵ریال . گیلاس اصفهان کیلوئی ۳۰ریال شمیرانی ۳۵ تا ۴۰ ریال توت فرنگی‌اکبرآباد ۴۰ تا ۴۵ریال توت شمیرانی ۶۰ ریال گوجه درختی ۱۰تا۱۸ ریال کاهو ۴ریال پرتقال مازندران‌دانه‌ای ۷تا ۸ریال لبنان ۱۲ تا ۱۵ ریال باقلا کاشان ۲ریال مازندران۲ر۵۰ ریال پیاز بندرعباس ۷ تا۸ر۵۰ریال ریواس ۱۰تا۱۲ریال هندوانه ۸ ریال غوره ۲۰ تا ۳۰ ریال گرمك ۳۵ تا ۴۵ ریال زردآلو ۲۰ تا۳۵ ریال .

تاسیس کارتل شرکت‌های تعاونی؟

باتاسیس کارتل کنترل قیمت‌ها بدست عدهٔ معدودی میافتد وفقط گروه خاصی ازکمکهای دولت منتفع میشوند

آخرین قسمت گزارشی که برای تعدیل قیمت‌ها تسلیم مقامات‌مسئول شده‌است :

اخیرا بعضی باین فکر افتاده‌اند که با تشکیل کارتل های صنفی ویاشرکت‌های‌واحد مشکلات مربوط بگرانی خواربار را حل‌کنندولی تصور نمی‌شود که این‌اقدامات‌نظیر تشکیل شرکت های‌تعاونی موثر باشدزیرا در هرحال دراین سازمان‌ها مسئله سود مطرح است‌وحال آنکه شرکت های تعاونی برای سود بردن تشکیل نمی‌شود وعلاوه‌براین غایت مقصود آنها تامین رفاه جامعه است . این شرکت‌ها موجب همکاری و تعاون عمومی میشوند و اگر سودی حاصل شود بین همه شرکاء یعنی خانواده های مصرف کننده توزیع میشودولی باتشکیل کارتل نه فقط سود بین مصرف کنندگان تقسیم نمیشود بلکه این شرکت‌ها انحصار فروش را هم در دست میگیرند .

باین ترتیب هرنوع کمکی که از طرف دولت و یا سازمانهای عمومی دیگرباین شرکت‌هابشود در واقع کمکی است که بگروه معدودی شده است وباین جهت شایداصلح آن باشدکه بجای تقویت کارتل‌ها شرکت های تعاونی مصرف و تولید تشکیل گردد و از یکطرف از بالا رفتن قیمت ها جلو گیری بعمل آید واز طرف دیگر بمصرف کنندگان کمك واقعی شده باشد و طبعا تشکیل شرکت های تعاونی تولید موجب میشود که زارعین نیز بیکدیگرکمك بنمایند و اجناس تولیدی خودرا با قیمت هائی که برای ایشان سود بیشتری دارد بخریداران مراکزفروش که طبعا باید همان شرکت های‌تعاونی مصرف باشند بفروشند .

رئیس حمایت منابع طبیعی

آقای مهندس محمد عابدی رئیس آموزشگاه عالی جنگل با حفظ سمت بریاست بخش بررسیهای حمایت منابع طبیعی جنگل منصوب گردید .

معاملات روی کتیرا

بازار اصفهان جریان دارد

بازاراصفهان درهفته گذشته‌خوب بود روی کالاهای صادراتی‌اصفهان معاملات بیشتری‌انجام گرفت‌معاملات کتیرا استحکام داشت ومقادیرقابل ملاحظه‌ای ازاین کالادربازار عرضه میشد ومورد معامله قرارگرفت‌قیمت مفتولی‌رقم‌یك ۴۰۰ریال‌دو۳۸۰ ریال نمره سه ۳۶۰ریال کتیرا خرمی نمره ۲۶کیلوئی ۱۵۳ ریال ۲۷در حدود ۱۲۰ریال نمره ۲۸ کیلوئی ۹۷ر۵ ریال. مظنه پوست و روده محکمتر ازهفته‌های قبل بودوتقاضا برای خرید آن بیشتر ازهفته‌های‌قبل میرسید پوست گوسفندی کیلوئی ۵۲ریال پوست بزی ۵۲ریال روده دورشته ۳۰ریال روده‌بزی ۱۰ریال بازاربعضی از ارقام ریسمان بهترشد وقیمت‌آنها ترقی داشت

توسعه جنگل مصنوعی فرح‌آباد

وزیر کشاورزی که اخیرا از جنگلهای مصنوعی پهن برك وسوزنی برك و خزانه نهالها وبذور فرح‌آباد بازدید کرده است دستور داده است‌که درحفظ و توسعه این جنگل بنگاه جنگلها اقدامات لازم را بعمل آورد. ازنهالهای خزانه این جنگل برای درخت کاری خیابان فرح آباد وتبدیل آن بیك خیابان کاملا مشجراستفاده خواهد شد .

یك علت‌گرانی تره بار

وزن جعبه‌های تره بار جزء وزن جنس محسوب میشود

صبح امروز آقای ولیخانی رئیس اتحادیه صنف میوه فروش‌بخبرنگار ما گفت :

بعضی از اقلام تره بارکه در میدان بمیوه فروشها فروخته میشود در جعبه‌های سر بسته قرار گرفته ومعمولا بار فروشان در میدان‌هنگام فروش تره بار وزن جعبه را بحساب جنس می‌آورند مثلا اگر یك جعبه گوجه فرنگی چهار کیلو وزن‌داشته باشد بار فروش فقط یك ونیم‌کیلو ازوزن جعبه را کم میکند وبقیه‌وزن جعبه باوزن گوجه فرنگی جمع‌میشود ازاین رو میوه فروشان در نقاط مختلف شهر مجبورمیشوند که‌جنس رابا قیمت بیشتری بخریداران میوه بفروشند .

نامبرده افزود : باوجودیکه‌شهرداری سابقا طی اعلامیه‌ای بعمده فروشان تره‌بار در میدان دستور داده است که‌پول جعبه را از خریداران‌تره‌بار بگیرند و یا اینکه عین جعبه را بفروشندگان تره بار در میدان‌بدهند متاسفانه هنوز . عمده فروشان‌باین دستور اهمیت‌نمیدهند چنان‌بایکدیگر همکاری‌دارندکه‌جای هیچگونه‌اعتراضی از طرف خریداران باقی‌نمیماند .

نامبرده در خاتمه افزود که‌باید از طرف مقامات مربوطه اقداماتی بعمل آید تا از این عمل جلوگیری‌شود و جنس با قیمت نازلتری بدست خریداران برسد .

سود وزیان بانك ملی

مقایسه ترازنامه سال ۱۳۳۷ و۱۳۳۶ بانك ملی ایران

حساب سود وزیان سال ۱۳۳۷ بانك‌ملی‌طبق ارقام‌موجود درترازنامه باین شرح است .

هزینه کل‌و متفرقه : ۸۰۷ر۵۷۱ر۶۲۸ ریال .

بهره و کارمزد پرداختی ازطرف‌بانك ۳۶۰ر۰۸۴ر۳۰۵ ریال

استهلاك غیرمنقول ۸۲ر۹۴۷ر۲۹۷ ریال

استهلاك اثاثیه ۱۷ر۹۱۴ر۱۴۷ ریال

سود قابل‌تقسیم ۵۳۷ر۴۶۸ر۷۸۳ ریال که جمع کل آن بالغ بر ۱ر۸۰۵ر۹۸۶ر۲۱۵ ریال میشود . و رقم مزبور درسال ۳۶ بالغ‌بر ۱ر۴۵۵ر۳۸۲ر۱۳۹ ریال میشده‌است ..

درمقابل بانك ملی۱۷۶۴۱۰۹۵۹۷ بهره وکارمزد وسود حاصل از معاملات ارزی و۳۶۸۴۵۰ ریال از معاملات فلزات و ۴۱ر۶۰۸ر۱۶۸ ریال ازاسناد وامور متفرقه سودبرده است . که‌جمع کل‌آن نیز بالغ ۱ر۸۰۵ر۹۸۶ر۲۱۵ ریال ومساوی بارقم مخارج است .

درقسمت تقسیم سود بانك درستون بدهکار ملاحظه میشود که‌بانك‌ملی درسال ۲۴۱۶۲۹۲۰۱ ریال مالیات بر درآمد و ۸۱ر۰۰۰ر۰۰۰ ریال اندوخته احتیاطی‌و ۵۳ر۷۴۶ر۸۷۸ ریال پاداش کارمندان و: ۱۶۱ر۰۰۰ر۰۰۰ ریال‌سودصاحبان سهام و۱۶۳ر۹۱۴ ریال مانده‌سود ویژه داشته است که‌جمع کل آن بالغ ۵ر۳۷۵ر۵۳۹ر۹۴۴ریال میشده است ورقم مزبور درسال سی‌وشش ۴۸۰ر۸۳۵ر۸۱۱ ریال میشده‌است در ستون بستانکار تقسیم سود مانده سود ویژه نقل‌ازسال پیش ۷۱ر۲۱۰ ریال وسود ویژه: ۵۳۷ر۴۶۸ر۷۸۳ ریال ذکرشده شده است .

کشف‌دومیلیون ریال کالای قاچاق

ازوزارت صنایع ومعادن اطلاع میدهند که‌ظرف ماه گذشته معادل ۱ر۹۹۹ر۴۴۲. کالای مختلف که بطور قاچاق وارد کشور شده بود درگمرکات کشور ضبط گردیده است که‌جرایم متعلقه بآن درحدود ۳۷۱۸۵۹۱ ریال میشود . ازجرایم مذکور مبلغ ۱۰۷۱۹۷۲ ریال‌وصول وبدرآمد دولت منظور گردیده و بقیه دردست وصول میباشد

تعدیل قیمت‌ها

مطالعه درباره نحوه تثبیت‌قیمت‌ها درکشور های جهان

دبیرخانه شورایعالی اقتصادمطالعات تازه‌ای درمورد تعدیل‌قیمت‌ها وتامین خواربار مصرفی مردم شروع‌نموده است .

دراین مطالعات روش‌هائی که کشورهای مترقی وپرجمعیت برای تامین خواربار مصرفی‌مردم‌وجلوگیری از افزایش قیمت‌اتخاذ کرده‌اند مورد بررسی قرارمیگیرد تادرصورت‌امکان درایران اجرا شود

بقیه خبرهای اقتصادی را درصفحه ۱۷ مطالعه فرمائید

راهنمای مسافرت

با

وسیله نقلیه شخصی

محل فروش:

کانون جهانگردی ایران

خیابان ورزش شماره ۳۷ تلفن ۴۸۳۴۲ـ ۴۸۳۴۳

بهای هرجلد چهل ریال — آ ـ ۵۵۵۳

آ ـ ۶۸۰۲

EMMAPOLDER

کشتی اسرائیلی

اماپلدر

درتاریخ سوم خرداد دربندر خرمشهر پهلو گرفت

وازاین تاریخ کالاهای صادراتی بازرگانان محترم را برای‌حمل از بندر خرمشهر به‌بنادر اسرائیل میپذیرد

کشتی اماپلدر پس از بارگیری در بندر خرمشهر دربندربوشهر نیز پهلو گرفته وبارگیری خواهد نمود

نمایندگی کل در ایران

بازرگانی حاجی سیدحسن احمدزاده وپسران ـ خرمشهر ـ قسمت کشتی رانی

شعبه : تهران ـ خیابان شاهرضا ـ مقابل لاله‌زارنو کاشی شماره ۹۴۸

تلفن ۴۵۷۹۲ ـ ۶۹۳۴۲ ـ ۲۰۴۳۷

آ ـ ۶۸۳۰ — فاکوپا

بهلر

BÖHLER DRILL RODS & BITS — BÖHLER PNEUMATIC — BÖHLER ELECTRODES — BÖHLER WIRE ROPES

خیابان خیام ـ شمال پارك شهر

تلفن ۳۰۴۵۷۱ ـ ۳۰۴۵۷۲ ـ ۳۰۴۵۷۳

شرکت سهامی خشکه و فولاد تهران

آ ـ ۶۷۸۲

عبور از پنج قاره

در جهان سینما

سیمون سینیوره
زنی که بهترین هنرپیشه جهان لقب گرفته است

سیمون سینیوره زنی که بهترین ستاره سال لقب گرفته است .

آن شب صد ها پروژکتور کاخ فستیوال را درکان روشن می نمود . سیمون سینیوره دست در دست شوهرش ایومونتان‌افکنده ودرسالنی که فیلم «اطاق بالائی» را در آن نمایش داده بودند، مضطرب ایستاده بود . هنرپیشگانی مانند زازاگابور، میلن دومونژو ژاك شاریه و غیره دراین سالن اجتماع کرده بودند . سیمون جامه‌ای تیره رنك وساده بتن نموده ولبخندی ، که کمی تمسخر آلود می نمود ، بر لبش دیده می شد . سیمون مضطرب بود . می دانست که بایستی ارزش هنری وی‌را تعیین نمایند و به زیبائی وجمالش● کاری ندارند ..

بالاخره آن شب سیمون بواسطه بازی در فیلم « اطاق بـالائی » به عنوان بهترین هنرپیشه زن سال نامیده شد .

اطاق بالائی

دراین فیلم که اثری بدیع و پرهیجان می باشد سیمون نقش زنی فاسد را بازی می نماید که بالاخره در زندگی اندوهبار خود به جوانی برخورده ودلباخته اش می گردد و برای این که جوان مزبور را از یاد ببرد بدامان الکل پناه می برد وبالاخره قیر مرك اورا بدام خود می کشد .

سیمون دراین فیلم زنی ترس آور ، نفرت انگیز وانسانی رنج‌دیده جلوه می نماید . بادیدن این فیلم گرتاگاربو درفیلم شهوت وشیطان ومارلن دیتریش در فیلم فرشته آبی در نظر انسان مجسم می شوند .

سیمون سینیوره خواسته در این فیلم تصویری غیر عادی و عجیب رسم نماید .

اولین بار بود که سیمون در مراسم فستیوال کان شرکت می نمود وبه خبر نگاران اظهار داشت:

ـ لمی خواستم در مراسم این فستیوال شرکت نمایم‌خیرا از هیاهو وجنجال بیزارم .

«مستحق این جایزه نبودم»

پس‌از ربودن جایزه بهترین هنرپیشه وقتی‌باو تبریك گفتند سیمون اظهار داشت :

ـ من مستحق این جایزه نبودم. واگر رل خودرا خوب بازی کردم برای آن بود که معنی عشق را می دانم .

ودر حالی که این جمله را بر زبان می راند به شوهر خود ایو مونتان نگاه می نمود .

هنرپیشه ایکه از مردم‌گریزان است

از پنجسال قبل تا کنون سیمون سینیوره‌ده‌قرارداد‌مهم‌امضاء کرده‌است وبه خاطر شوهر خود دعوت هولیوود رارد نموده وهمچنان در وطن خود ماند . تنها موضوعی که‌اورا در عالم سینما نگاه داشت تشویق مردم انگلستان بود .

در سال ۱۹۵۳ به خاطی بازی‌در فیلم «کاسك طلائی» از طرف‌انگلیسی با آلگره بسر برد از او جدا شد ومدتی بعد بایو مونتان ازدواج‌کرد.

افتخار

منتقدین سینمائی سیمون را بواسطه بازی در فیلم «اطاق بالائی» به عنوان «بهترین هنرپیشه سال» انتخاب کرده‌اند ودر مراسم‌فستیوال کان نیز وی به عنوان بهترین هنرپیشه سال شناخته شد وافتخارت بزرگ بدست آورد .

سیمون سینیوره زنی که بهترین هنرپیشه جهان» نامیده شد .

سیمون در سراسر اروپا شهرت فراوانی دارد واغلب کار گردانان بزرگ‌ازقبیل کلوزواورادرفیلمهای‌خود شرکت‌داده اند .این ستاره‌ازروزنامه نویس ها گریزان است وباآنهامیانه خوبی ندارد وگویا اختلاف وی با روزنامه نگاران پس‌از بازی در فیلم «شیاطین سحرگاه و حیله» بوجود آمد واصولا سینیوره‌ازمردم گریزان است وخودش می گوید .

ـدر وسط مردم احساس خجالت می کنم ورنگم می پرد . وفکر می نمایم که مردم از من گریزانند و باین ترتیب شخص «معاشرتی»نیستم

دختری تنها

رمز وجود سیمون سینیوره را ممکن است با کاوش در زندگی کودکی وجوانی وی درك نمود .

«سیمون هانریت شارلوت کامینکر» در سال ۱۹۲۱ در آلمان متولد گردید و نوزده سال بعد هنگامی که پاریس توسط قوای آلمان اشغال گردید پدرش برای همیشه ناپدید شد .ودیگر نشانی از اوندارد.

پس از آن سیمون که تنها وبیکس شده بود مدتی بکار های مختلف پرداخت وبالاخره خودرا به موسسات فیلم برداری معرفی کرد. روزی مدیر موسسه‌ای باو گفت :

ـ شما آمادگی فراوانی برای‌ورود به عالم سینما دارید وباید این‌رشته را دنبال کنید .

وچندی بعد سیمون بااین شخص که بنام ایو آلگره نامیده میشد ازدواج کردو در فیلمهائی شرکت نمود .

ازاین شوهر خود دختری بنام کاترین دارد . بعد ها چون‌نتوانست

*** *** *** ***

کوکاراچا

کارگردان :ایسمائل رودریگز

بازیگران :ماریافلیکس ، دولرس‌دل‌ریو ، امیلوفرنانذز

این فیلم در فستیوال کان نمایش داده شد و مورد استقبال فراوان تماشاچیان قرار گرفت وماریافلیکس با بازی هنرمندانه خویش برلطف و زیبائی فیلم افزود.

ارفه افسانه‌ای

ودو «ارفه» مدرن سینمای فرانسه

نام «ارفه» رادر اساطیر یونان حتما شنیده‌اید و تصویر اورا با سازی‌که بدست دارد دیده‌اید . ماجرای «ارفه» یکی‌از جالب‌ترین ماجراهای اساطیر یونان است . «ارفه» شعر می‌گفت و اشعارش را با آواز خوش و همراه نوای چنك میخواند ، چنان سحری درصدایش بودکه هرگاه آواز میخواند طبیعت را رام خود میکرد و جانوران وحشی پی‌آمدند و سر بپای او می‌گذاشتند . زن‌او «اوریدیس» براثر نیش ماری کشته شد ، «ارفه» بدنبال اوبه دوزخ رفت وباسحر آواز خود «اوریدیس» را از «مرك» پس‌گرفت.

تنها بیك شرط که‌تا خروج از قلمرو مرك به پشت سر خود نگاه نکند . اما «ارفه» نتوانست قول خودرااجراء کند و سر برگرداند و زنش را دوباره از او گرفتند . «ارفه» کەدست خالی به شهر خود بازگشته بوداز همه زنان متنفر شد و زنان وحشی شهر اورا تکه تکه کردند و سرش راهمراه چنگش به دریا انداختند . گویند سر ارفه درحالیکه همراه صدای‌چنك آوازمیخواندبه ساحل‌جزیره«لیسبوس» آمد .

ماجرای «ارفه» نیز مانندهمه‌قسمتهای جالب اساطیر یونان وارد هنروادبیات شده . بروی صحنه تئاتر آمده وچند اپرا ازروی‌آن ساخته‌شده‌است . اما آنچه دراینجا مورد بحث است ، دوارفه مدرن سینمای فرانسه است : «ارفه» های تازه‌ای که فرزندان قرن ، ماهستند ونویسنده بافانتزی خاصی داستان «ارفه» را بازندگی آنهاتطبیق داده است . این دو «ارفه» اولی ارفه «ژان‌کوکتو » است و دومی «ارفه سیاه» که چند روز پیش جائزه اول فستیوال سینمائی کان را برد .

ارفه «ژان کوکتو» برای اولین بار در سال ۱۹۲۵ بصورت تراژدی‌یك پرده نوشته شد . دراین نمایشنامه «ارفه» شاعری بود که گمان می‌کرد اسبی که درخانه‌اش نگاهداشته است با او سخن میگوید و کلمات شعر رابرای او دیکته می‌کند .

چند سال پیش «کوکتو» که خود نویسنده ، شاعر ، نقاش وکارگردان سینما و عضو آکادمی فرانسه است این نمایشنامه را بصورت‌فیلم بسیار جالبی درآورد که باعث نمایشنامه فرق زیادی داشت و خود چیز‌تازه‌ای بود . این فیلم با صحنه‌ای ازیك کافه شلوغ شاعران نو پرداز شروع میشد که‌در آن‌مشاجره‌ای بین‌این نوپردازان در می‌گرفت و جوان شاعری کشته می‌شد . مرك بصورت زن زیبا وفتان ودرعین حال توانائی ظاهر می‌شد و به «ارفه» فرمان میداد که‌برای حمل مرده یاری کند و بدینسان اورا با خود می‌برد و اسیر خود می‌ساخت . درفیلم ، دیگر از اسب خبری نبود و دراینجا ارفه معتقد بود که‌کلمات شعرش از دنیای دیگر بوسیله‌علامات تلگرافی رادیوی ماشینش برای او مخابره می‌شود .

نقش ارفه را «ژان‌مارە» و نقش‌مرك را «ماریا کازارس» بعهده داشتند . صحنه‌های جالب دوزخ و جستجوی ارفه در دنیای مرك نیز به نمایشنامه اضافه شده بود .

ارفه ژان کوکتو اولین ارفه مدرن سینمای فرانسه بود اما آخرین آن شمرده نمی شد ، زیرا هنوزچندسالی از تهیه آن نگذشته است که «ارفه» تازه‌ای بروی پرده سینما می‌آید :

فیلم «ارفه سیاه» که از روی نمایشنامه برزیلی «ارفه کونچیکائو» بوسیله «مارسل کامو» تهیه‌شده‌است، صحنه‌اش شهر «ریودوژانیرو»پایتخت «برزیل» است و حادثه‌درشب‌کارناوال سالانه شهر «ریو» اتفاق می‌افتد . دراین فیلم «اوریدیس» دختری است که درشب کارناوال بشهر «ریو» میرسد و مرك بصورت مردی اورا تعقیب می‌کند .

ارفه سیاه پوست این فیلم ، دیگر شاعر نیست ، بلکه راننده تراموای و نیز معلم رقص است وبااینکه خود زنی هوسباز و خشن بنام «ایرا» دارد بسوی «اوریدیس» کشیده‌میشود و پس‌از مرك او بدنبالش همه‌طبقات دوزخ را می‌گردد . فیلم «ارفه‌سیاه» را «مارسل کامو» پس‌از ، ماهها اقامت در خاك برزیل وبادقت و زحمت زیادی تهیه کرده‌است این فیلم یکی از موفقیت های سینمای جدید فرانسه شمرده می‌شود و یکبار دیگر این نکته را بیاد انسان می‌آورد‌که‌افسانه‌ها حقیقت زندگی تطبیق می‌کنند .

ستاره ستارگان

در جریان بر گزاری مراسم فستیوال فیلم در کان «آندرا پاریزی» ستاره فیلم «جاه طلب» ستاره ستارگان لقب گرفت .

بیماری روز

سرطان چیست و چگونه معالجه میشود؟
برخلاف آنچه‌گفته میشود از تعداد مبتلایان به‌سرطان روز بروز کاسته میشود

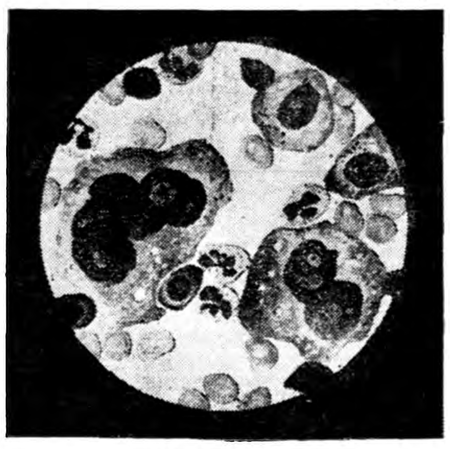

نمایشی ازیك بافت سرطانی درزیر میکرسکپ

برای همه مردم جهان سرطان‌مرضی است که مبارزه دربرابر آن عملی غیر ممکن بوده وبالاخره مریض را به هلاکت میرساند وحتی اسم این‌مرض باعث اضطراب مردم شده وخون‌را در عروقشان منجمد می‌سازد زیرا فکر می‌نمایند که حتی تلفظ نام «این‌چیز» نیز ممکنست باعث ایجاد مرض‌گردد!

لغت سرطان

لغت سرطان (یاکانسر)اولین بار توسط سقراط استعمال گردید ودر زبان لاتین بمعنی «خرچنك» میباشد. اما در دوره های‌قبل از سقراط نیز بشر این مرض خطرناك ومرموز را میشناخته‌وخودرا برای مبارزه باآن آماده مینموده‌است .

پنجهزارسال قبل

بطورکلی از پنجهزار سال قبل‌از این دانشمندان شهربابل‌وبعضی‌از متمدنین این مرض‌را میشناخته‌اند وسعی می نمودند که‌داروهای مفیدی کشف‌نمایند ولی‌در کلیه ادوار زحمات آنها بی نتیجه ماند ویا نتیجه ضعیفی از آن عاید گردید .اطباءقدیم عقیده داشتند که :«باید مرض‌را با مرض معالجه کرد »و باین جهت‌از جوشانده‌خرچنك وبعدها از لوسیون برك بنفشه و جوشانده وزغ استفاده‌نمودند ولی‌از تمام این دارو ها نتیجه مفیدی‌عاید نگردید .باری ،هرسال عده مبتلایان باین مرض کمتر میگردد چنانکه در سال ۱۹۵۸ عده اشخاص مبتلا به سرطان در سراسر جهان ۴۹۵۰۰۰ نفر بوده است در حالی که‌درسال ۱۹۵۷ درسراسر گیتی ، ۵۴۰۰۰۰نفر باین مرض مبتلا گشتند ولی عده کسانی که‌در اثر ابتلاء باین بیماری میمیرند هرسال افزوده میشود ودر فرانسه قربانیان سرطان پس‌از مرض قلبی از کلیه امراض بیشتر میباشند.

در چه سنی ؟

طبق آمار هائی که‌در فرانسه تهیه شده از هر صد نوزاد ،سی و نه‌نفر در اثر سرطان در میگذرند وازاین عده سه نفر قبل از سن چهلو پنج سال وچهارده نفر مابین چهل وپنجو شصت و پنجسال وبیست‌وسه‌نفر دیگر هم مابین سنین ۶۵ تا۸۳ در اثرابتلاء بسرطان درمیگذرند .

طبق آزمایشات پزشکان معمولامرض سرطان پس‌از چهل وپنجسالگی بروز می‌نماید وجوانها کمتر در معرض‌خطر می‌باشند .معمولا هوای آلوده از دود گازوئیل وبعضی از محصولات‌شیمیائی ممکنست تولید سرطان نمایند .

راه مبارزه

از زمانی که پاستور میکرب راکشف نمود تاکنون طریقه مسلمی برای‌کشف ومعالجه امراض وجود دارد وآن‌اینکه دانشمندان وپزشکان ابتداء سعی می نمایند میکرب مرض را کشف‌نمایند وپس‌از آن داروئی تهیه میکنند که برروی میکرب اثر نموده وآنرا از بین ببرد اما سرطان موضوع دیگری است که باامراض معمولی فرق دارد وبرای مغلوب نمودن آن‌باید مبارزه‌ای شدید در پیش گرفت ومبارزه قدیمی وباصطلاح کلاسیك هیچگونه‌فایده‌ای ندارد .

قرنهااست که اطباء غده‌هارامیشناسند وفرق‌مابین کیست(کیسه) وزخم را میدانند ونیز اطلاع دارند که غده‌های خطرناك چیزی جز سرطان نمی‌باشند غده های معمولی بخوبی تمیز داده میشوند وبابافت‌های اطراف ترکیب نمیگردند ولیکن غده‌های سرطانی به‌بافت‌های خود اثرنموده واگرچنانچه بوسیله عمل جراحی ویابرق آنرا از بین ببرند بازهم بوجود آمده وبه‌نشو ونمای خود ادامه میدهد .غده‌سرطانی باز بین بردن کار دستگاهی که‌در آنجا بوجود آمده مریض را بدیار عدم میفرستد ،هم‌اکنون دانشمندان سعی می‌نمایند که عامل این مرض‌را کشف کنند .

چهل سال کوشش

مدت چهل سال است که‌دانشمندان برای شناختن عامل مهم مرض‌سرطان میکوشند وتاکنون نتیجه مثبتی‌بدست نیاورده‌اند وآنچه هم که‌درباره این مرض شهرت دارد چیزی جز حدس و گمان نمی‌باشد .

اسلحه‌ای‌که بیولژیست ها بکار می‌برند میکروسکوپ الکترونی می باشد که قادر است یك شئی راسیصد هزار مرتبه بزرك نماید یعنی بوسیله این میکروسکوپ میتوان چشم‌مکسی را چنان بزرك نمود که بتواند نیمی از یك شهر بزرگی را بپوشاند !

دانشمندان بااین وسیله به مطالعه بافت های سرطانی پرداخته‌اند ولـی کوشش آنها بجائی نرسیده زیرابافت سرطانی بسیار پیچیده ودرهم می‌باشد. قاصد سال قبل فکر میکردند که‌بافت سرطانی از هسته‌ای تشکیل شده و غشائی نیز روی آنرا می‌پوشاند و بزرگی‌هسته هم‌باندازه‌یك‌هلو میباشد. هنوزنتوانسته‌اند کشف‌نمایندکه‌چگونه یاخته‌ای سرطانی شده ویاخته های دیگر را نیز مبتلا نموده بافتی مریض بوجود می آورد ؟

یکی‌از پزشکان سرعت انتقال این مرض را در یاخته‌های سالم اندازه گرفته وطبق آزمایش او سرعت‌مرض ۷ر۰ الی ۴ر۴ میکرو میلیمتر (هر میکرو میلیمتر مساوی یکهزارم میلی متر است) در دقیقه می‌باشد وسلول های سرطانی در بین راه خود یاخته های سالم را کشته واز بین میبرند .

ومرض نامبرده بعضی هارا در عرض چند هفته وعده‌ای راپس‌از سالیان دراز به‌آن دنیا میفرستند .

ویروسی که کشف نشده است

تنها نقاطی ازبدن انسان که‌ازسرایت بیماری سرطان در امان می‌باشد مو ناخن بوده وعلت آنهم اینست که‌در این نواحی یاخته زنده وجود ندارد.

دربین اعضای مختلف بدن «معده‌وریه از نواحی دیگر بیشتردر معرض خطر قرار دارند وبعلاوه موضع مرض‌نسبت به‌جنس افراد «نژاد «عادات «آب و هوا وهمچنین شغل فرق می‌نماید .

مثلا بومیان ونزوئلا بواسطه عادت مخصوص خود در دود کردن سیگار بیشتر به سرطان دهان مبتلا میشوند‌و یامردان چینی بواسطه صرف غذاهای داغ بیشتر به‌سرطان مری مبتلا می گردند وپس‌از مرك آنها همسرانشان نیزبواسطه صرف اغذیه داغ باین مرض مبتلا میشوند .علاوه براغذیه داغ «شعه ماءدون قرمز «آفتاب‌وحتی آتش هم میتوانند انسان را به‌این‌بلا مبتلا سازند .

درسال ۱۹۱۰ یکی‌ازپزشکان آمریکا بنام «پیتون روس» در عضله شانه ی مرغی غده ای مشاهده نمود که به غده هائی که‌دراثر ویروس ایجادشده اند شباهت داشت وپس از آن فکر ویروسی بودن مرض سرطان‌در مخیله بعضی از دانشمندان ایجاد گردید ولی تاکنون باوجود میکروسکوپ‌های الکترونی ودقت ها وکاوش هـای دانشمندان نتیجه‌ای بدست نیامده‌است

ویروس مخفی

ویروس نامبرده پس‌از ورود بـه سلول وابتلای آن «ناپدید میگردد‌و دیگر کسی نمیتواند اورا به‌بیند و البته مدتها طول میکشد تاویروس یاخته‌را مبتلا نماید وپس‌از آن یاخته تقسیم می‌گردد وقسمت‌های سالم را مبتلا می‌سازد .

اکنون این فکر پیش آمده که چه بهتر است قبل از ایجاد بافت‌سرطانی آنرا از بین ببرند .

خانواده های سرطانی

گاهی دیده میشود که کلیه افراد بعضی از خانواده ها به سرطان مبتلا میگردند چنانکه در زمان ناپلئون‌اول خانواده‌ای در فرانسه زندگی میکرد که‌کلیه افراد آن باین مرض مبتلا شده درگذشتند ونیز خانواده دیگری دیده شده که‌در عرض پنجاه وشش سال شانزده نفردر آن براثر ابتلای باین بیماری مردند .

عجیب آنست که‌در بعضی ازحیوانات مانند موش چنانچه مادر باین مرض مبتلا گردد بچه نیز در معرض خطر قرار میگیرد .

اثر هورمونها

عده‌ای معتقدند که هورمونهای بدن در تشکیل سرطان رل عمده‌ای رابازی می‌نمایند .چنانکه دربعضی‌از خرگوش های مریض بمحض برداشتن غده هیپوفیز «آثار مرض در آنها ازبین رفت وهم‌اکنون برای پی‌بردن به‌رابطه سرطان وهورمونها آزمایشاتی برروی جانوران مختلف انجام میگیرد .

امیدواری

پس‌از تضمیلات فوق نباید سرطان‌را مرض علاج ناپذیر دانست و علم امیدوار است که‌بزودی آنرا مغلوب نماید واکنون بزرگترین کـوشش دانشمندان بمنظورکشف ویروسی‌است که عامل این مرض بوده ونامرئی‌است آنگاه دیگر «مغلوب نمودن این‌بیماری خطرناك و وحشتزا کاری ساده‌خواهد بود .

عکس صفحه

موی بلند

این مرد که یکی از دراویش هندی می باشد در عرض چهل و هفت سال عمر خود موی سر و صورت خویش را اصلاح ننموده و اکنون موی سر وی دو متر و ده سانتی متر طول دارد وهمچنان بر طول آن افزوده میشود .

مد وزندگی

فصل تابستان نزدیك شده وازهم اکنون گرمای هوا احساس‌میشود وآنهائی که‌دارای‌موی‌بلندی هستند

نمونه‌ای از آرایش موی سر

نگران ومضطرب میباشند زیرا گرمای هوا آنها را مجبور میسازد که مو های زیبای خودرا بدست آرایشگران بدهند تا کوتاه نموده وآنها بتوانند نفسی براحتی‌بکشند.

شفق خونین

محصول یونان

کارگردان : کاکویانی

دختری بجستجوی شخصی بنام پان کوچه هاو خیابانهای شهر خود را زیر پامی‌نهد ودر یکی ازکوچه ها به جوپان جوانی برمیخورد ،که بزیبائی خدایان میباشد و چون‌جوپان دارای نامزدی بوده و دختر جوان نیز نامزد دارد لذا دختر تصمیم می گیرد که از این‌مرد چشم بپو شد ولی جوپان اورا تعقیب مینماید و بالاخره بدست نامزد دختر بقتل میرسد وپدر نامزد جوپان نیزقاتل او را ازپای در می‌آورد.

کارگردان فیلم « شفق خونین» کاکویانی نام دارد.

این فیلم درفستیوال کان نمایش داده شد .

آرایش موی سر درتابستان امسال

اما در این دوره و زمانه کدام کار است که چاره نداشته باشد ؟

آرایشگران فرانسوی پس ازمدتی شور و فکر بالاخره راه حلی‌برای خانم هائی که دارای موی‌بلند و پریشتی هستند پیدا نمودند وآنهارا از تشویش نجات دادند .

موهای شما محفوظ میماند

آرایشگران پاریسی به خانم‌ها می‌گویند .

ـدیگر نترسید ،موهای شما محفوظ خواهد ماند وهمچون تاج زیبائی جلوه خواهد نمود .تا کنون چهار نوع آرایش برای موهای‌بلند مرسوم شده است ،که البته هر چهار نوع آن مخصوص فصل تابستان میباشد .

نوع‌اول برای مو های خیلی بلند میباشد .در این طریقه مورا در پشت سر جمع کرده وبوسیله‌شیاری دو قسمت آنرا از هم دیگرجدا مینماید .

موی جمع شده بوسیله گیره ای در پشت سر محفوظ میماند .

نوع دو م‌برای موهائی‌است که‌باندازه کافی بلند میشود .در این طریقه مو ها را دوزصورت جمع میکنند . یکنوع آرایش دیگر برای موهای بلند آن است که مو را در پشت سر جمع کرده وبوسیله گیره ای نگاه میدارند ودر قسمت جلو نیز مقداری از آنرا بروی پیشانی پخش مینمایند واین طریقه زیبائی فوق‌العاده ای دارد .

از طریقه های دیگر آرایش موی سر برای تابستان امسال بستن‌مو بوسیله روبان سیاهی است که آنرا محفوظ نگاه میدارد ومقداری از مو را نیز در کنار صورت جمع می‌نمایند .

آنها که در فصل تابستان از موی بلند رنج میبرند می‌توانند موهای خودرا باین شکل زیبا در آورند .

نمودارى از فعالیت شرکت ساختمانى مثلث

و کارهای عظیم و عـام‌المنفعه آن

بنای تصفیه‌خانه آب تهران ـ سد گلپایگان ـ ایستگاه میانه و آرامگاه سعدی

قسمتی از کارهای عظیم شرکت ساختمانی مثلث

امروزه صدها هزارنفر از مردم تهران و حومه آب پاك و گوارا مینوشند و عطش ۵۰٫۰۰۰ هکتار اززمینهای زراعتی گلپایگان خاموش شده است .

شرکت مثلث

شرکت ساختمانی مثلث که‌محل آن درخیابان سعدی است ازچند سال‌پیش شروع‌بکارکرد فعالیتهای این‌شرکت تاکنون بقدری وسیع و باارزش بوده‌است که‌لازم بنظرمیرسد آنرا بنحوشایسته‌ای بمردم معرفی نموده واذهـان عمومی‌را نسبت به هدفهای آبادانی وعام‌المنفعه آن که بدست چند تن از زبده مهندسین ایرانی انجام گرفته ویادردست انجام است روشن‌نمود مدیرعامل شرکت ساختمانی مثلث‌عقیده داردکه‌ایرانی ها وهمچنین مهندسین پخته وعالی مقام‌آن قادرهستند ۸۰درصد ازامور ساختمانی مملکت خویش را اداره نموده وازاین راه‌کمك‌وخدمت‌قابل ملاحظه‌ای باقتصادیات کشورخود بنمایند ایشان ضمن ،برازتاسف از اینکه تا کنون بطور موثری از وجود مهندسین و علاقمندان کـار های ساختمانـی کشور استفاده بعمل نیامده است گفتند نمونه‌هائی کـه‌ما هم‌اکنون از نتایج کارمهندسین ایرانی‌دررشته ساختمان در دست داریم ثابت میکند که‌ابراز توجه وعلاقه وهمچنین‌تشویق وترغیب جوانان فعال ومتخصصین کشور میتواند سرزمین‌ایران را بمیزان قابل‌توجهی ازمساعدت خارجی‌ها درامور مربوط بساختمان بی‌نیاز نموده وبنیه اقـتصادی این مملکت را بنحو کاملاعمیق وموثری تقویت نماید .

کار بزرك

بزرگترین وعظیم‌ترین محصول کوششهای شرکت‌ساختمانی مثلث رامیتوان بنای تصفیه‌خانه مدرن و مجهزآب تهران‌دانست دراین‌مورد باید گفته‌شود که‌ممکن‌نیست کسی ازاین عمارت‌عظیم ووسائل گوناگون آن دیدن کردموغرق‌اعجاب وشگفتی نشده باشند .

بنای تصفیه خانه آب تهران که درمساحت بسیار عظیمی احداث شده‌است درانتهای خیابان میکده قراردارد .

این بناشامل تاسیسات عظیم و حیرت آوری‌است که‌قلما بانوشتن وتعریف قابل تجسم نمیتواند باشد معهذا ماشمه‌ای از چگونگی آنرا بطوراختصار همراه باچندعکس که درمتن صفحه‌چاپ‌شده‌است درمعرض مشاهده وافکار خوانندگان عزیز قرارمیدهیم تااز میزان پیشرفتهای مهندسین ایرانی در امور مربوط بمعماری مدرن اطلاع حاصل نمودوو ثمرات کوششهای‌شرکت ساختمانی مثلث‌را موردمطالعه‌دقیق‌قرار بدهند تصفیه‌خانه آب‌تهران دارای قسمت های مختلفی بشرح زیراست .

۱ـ کانال طویل منبع آب‌تصفیه نشده متصل‌برودخانه کرج بطول۹۰ و عرض ۵٫۲متر

۲ـ شش حوض ته‌نشین کننده که دارای اسپید ساختمانی خاصی‌بوده ودرزیر آن‌سیفون‌های مکنده‌بزرگی برای مکیدن آب تمیزتعبیه شده است .

۳ـ دوتالار عظیم تصفیه که میتوان آنهارا حقیقتاشاهکار صنعت‌معماری مدرن بشمار آورد درطرفین این دوتالار ۴۰حوض تصفیه کننده‌وجود داردکه آب‌تصفیه‌شده (باسیکرب) درقسمت زیرآنهاجاری است.

۴ـ بنای بزرك‌دیگری که‌مابیض‌ضد میکرب کلروزفریك درآن‌ساخته میشود وآب کاملا تصفیه‌شده آماده برای شرب را(پس‌ازاضافه‌نمودن‌ماده فوق) بدست میدهد .

این آب بعد بوسیله لوله های مخصوص در سرتاسر شهرجریان مییابد

وهمانطورکه میدانید امروزصدها هزارنفر

ازمردم تهران وحومه ازاین ماده حیاتی که طبق آخرین موازین بهداشتی رایج در کشور های‌مترقی تهیه می شود استفاده می نمایند .

تصفیه خانه آب تهران اینك زیر نظر مهندسین عالی مقام‌نظیر آقایان‌روحانی‌ـ دیلمقانی و کهکشانی اداره می شود وچقدر بجاست که عامه مردم همواره قدر زحمات این جوانان فداکار و علاقمند را دانسته ودر تشویق وترغیب آنان از هیچ کوششی فرو گذار نکنند .

صد گلپایگان که‌هم اکنون مشغول بهره برداری از آن هستند برای مشروب ساختن جلگه حاصل خیز گلپایگان ساخته شده است.

بد نیست خوانندگان گرامی بدانند که جلگه گلپایگان که یکی از حاصل خیز ترین قطاع ایران است سالها بود که متاسفانه بواسطه بی آبی ویا کمبود این عنصر حیاتی تقریبا لم یزرع مانده وهر ساله قسمت عظیمی از محصولات زراعتی آن دستخوش خسران ونابودی میشد وبالنتیجه کشاورزان و دهقانان این منطقه همواره دچار فقرو عسرت بوده وفی توانستند این‌منطقه حاصل خیز را چنان که‌باید و شاید آبادان نمایند از این رو در سال ۱۳۱۴ بنا به تقاضای عده زیادی از اهالی که ازشدت بی‌آبی بجان آمده بودند آقای مهندس طالقانی از طرف‌بنگاه مستقل آبیاری به گلپایگان اعزام شدند ایشان پس از بررسی های لازم شروع به نقشه برداری نموده ودر تنگه های رودخانه گلپایگان سه محل را برای ایجاد سد درنظر گرفتند در سال ۱۳۲۵ با استفاده از عطیه سه میلیون ریالی ملوکانه هیئت حاصل شد آن بود که در ۵۰۰ متری قریه اختخوان و ۲۴ کیلومتری شهر گلپایگان محل مناسبی برای احداث سد در نظر گرفته شد ودر زمستان همین سال پروژه سد سنگی گلپایگان ازطرف آقای مهندس طالقانی مدیر فنی اصلی آن به شرکت ساختمانی مثلث واگذار گردید .

این شرکت استیل ساختمانی سد را بـرای اولین بار در ایـران از نوع سد های سنگی انتخاب‌نمود.

باید دانست که سد های سنگی وخاکی چون بامصالح طبیعی یعنی سنگ ـ شن ماسه وخاك ساخته می شوند نه تنها غالبا ارزانتر از نوع سد های دیگر تمام می شود بلکه با مرور زمان بعلت نشست های طبیعی براستحکام آنها افزوده‌شده ودر مقابل زلزله وسایر عوارض و تغییرات جوی استقامت بیشتری نسبت بسد های دیگر دارند .

آمار

اینك خوبست که خوانندگان گرامی قدری هم به قسمتی از آمار رحجم کار های انجام شده در سد گلپایگان که باختصار در زیرذکر شده است توجه فرمایند .

ساختمان سد گلپایگان بطور کلی هفت سال بطول انجامید ودر اردیبهشت ماه سال ۱۳۲۶ توسط شاهنشاه که باهواپیما به گلپایگان عزیمت فرموده بودند افتتاح شدطول سد گلپایگان بالغ بر ۳۲۰ متر و ارتفاع آن ۵۲ متر است ضخامت این سد در (پی) آن ۲۱۹ متر و عرض گذرگاه بالای آن ۱۵ متر است. مطلب‌جالب‌توجه اینکه‌مخزن سد گلپایگان دارای گنجایشی معادل ۲۸ میلیون متر مکعب می باشد در ضمن طول دریاچه پشت سد ۱۲ وژرفای آب آن ۵۲ متر میباشد .

گنجایش این دریاچه نیز به ۳۵ میلیون متر مکعب بالغ میگردد.

باید دانست که بابهره برداری ازاین سد ۵۰٫۰۰۰ هکتار اززمین های این منطقه قابل کشت وزراعت شده است .

پیش بینی دیگری که توسط شرکت ساختمانی مثلث در زمینه ساختمان سد گلپایگان بعمل آمده است بشرح زیر است بدین معنی که چون افزایش آب در موقع مسدود کردن دریاچه لازم بودیك وقت شرکت تهیه گردید وبلافاصله ساختمان تونل انحرافی سد آغاز گردید .

سد گلپایگان

درسال ۱۳۳۷ هنگامی که‌ساختمان تونل انحرافی سد گلپایگان بپایان رسید اجرای پروژه احداث ساختمان آبیاری وشرکت (موریسن نودسن) منعقد گردید و بموجب آن ساختمان ونصب‌دستگاه‌های‌مختلف‌واتر کسیون سیمانی پشت گنگـریت تونل انجام گرفت باید یادآوری نمود که اقدام فوق موجب شد که شرکتی بنام (شرکت سهامی آبیاری گلپایگان) تاسیس شد وبلافاصله از طرف این شرکت یك هیئت فنی برای ادامه عملیات به محل اعزام گردید نتیجه ایکه از تحقیقات این

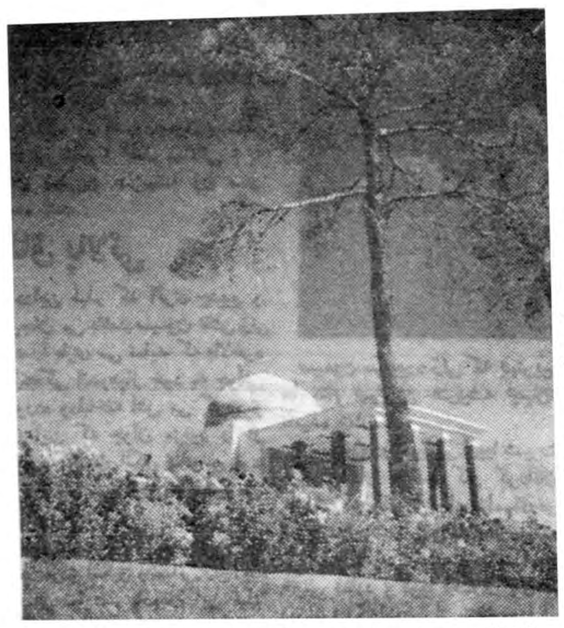

آرامگاه سعدی درمیان این منظره بدیع و دلپذیر یکی‌ازشاهکار های صنعت‌معماری و کارهای ساختمانی شرکت مثلث میباشد

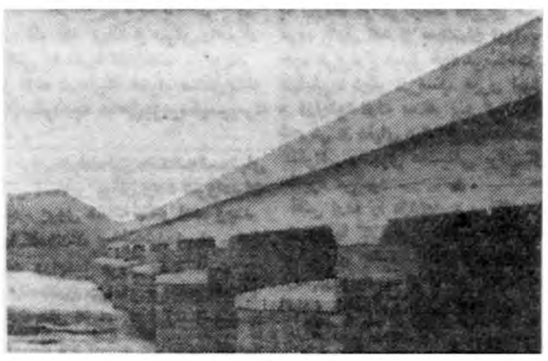

نموداری از سدعظیم گلپایگان‌که توسط شرکت مثلث‌ساختمان آن تکمیل و تحویل گردید

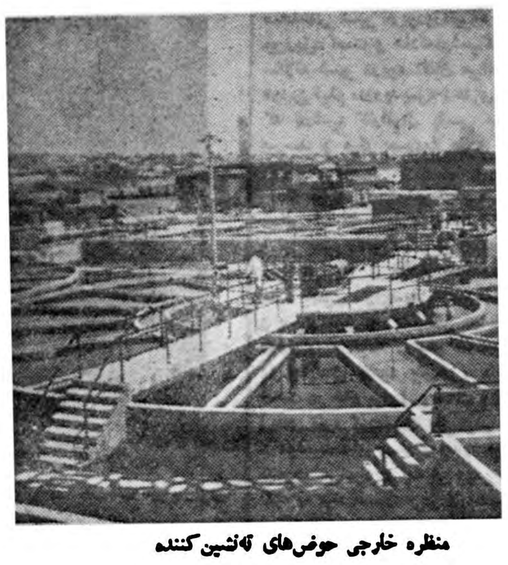

منظره خارجی حوض‌های ته‌نشین‌کننده

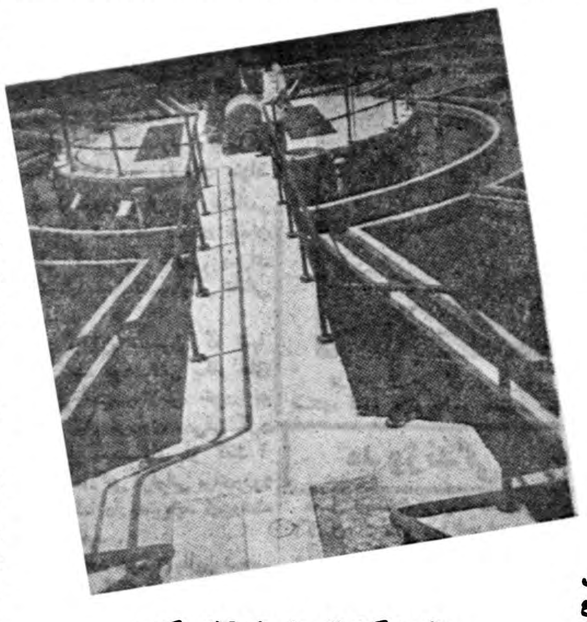

منظره دیگری از حوض‌های ته‌نشین‌کننده

دریچه موقتی برای خروج آبهای اضافی تعبیه گردید پس‌از اقدام فوق معاهده‌ای هم بین بنگاه‌مستقل دیگی مقداری ازآب به خارج تراوش ننموده ودر بهار برای استفاده در تابستان ذخیره گردد .

هم اکنون سد گلپایگان که یکی از عظیم ترین سد های ایران بشمار می آید به کلیه دستگاه های مدرن امروزی از قبیل باد سنج ـ حرارت سنج ـ رطوبت سنج وسایر وسائل مجهز بوده وزیر نظر آقای مهندس حقیقی اداره می شود در خاتمه‌باید یاد آوری نمود که نتایجی که‌از ساختمان سد گلپایگان عاید شده است بقدری است که میتوان آنرا یکی از بزرگترین عوامل پیشرفت کشاورزی جنوب ایران بشمار آورد

سایر کارها

شرکت ساختمانی مثلث که قسمتی از کارهای آن در بالا بنظر خوانندگان گرامی رسید علاوه بر بنا های فوق اقدام به چندین کار ساختمانی بزرك دیگر نظیر ایستگاه راه آهن میانه و مقبره سعدی نیز نموده است که هرکدام از آنها در مقام خود در خور توجه وتشویق می باشد وچقدر خوبست که اولیای دولت‌با پشتیبانی ازاین افرادفداکار ودانشمند که تخصص و معلومات خودرا بیدریغ درراه آبادانی میهن خویش بکار می برند باعث تشویق وترغیب همه جوانان مفید وفعال کشور گردد .

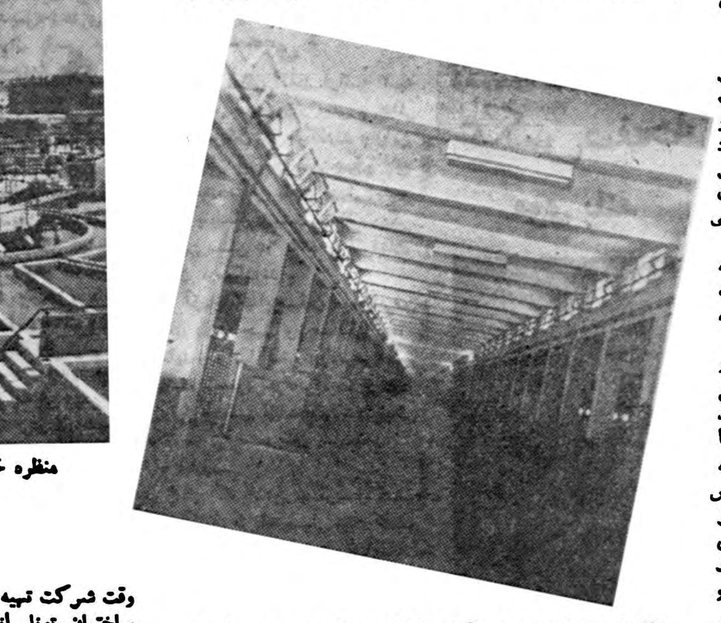

تالار تصفیه که میتوان آنرا شاهکار معماری مدرن بشمار آورد

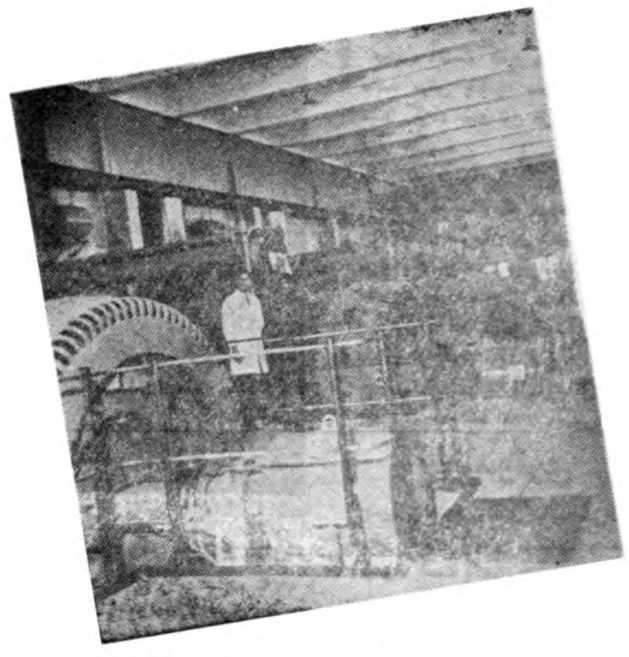

ماشینهائی‌که بوسیله آن ماده ضد میکرب‌کلرورفریك ساخته میشود

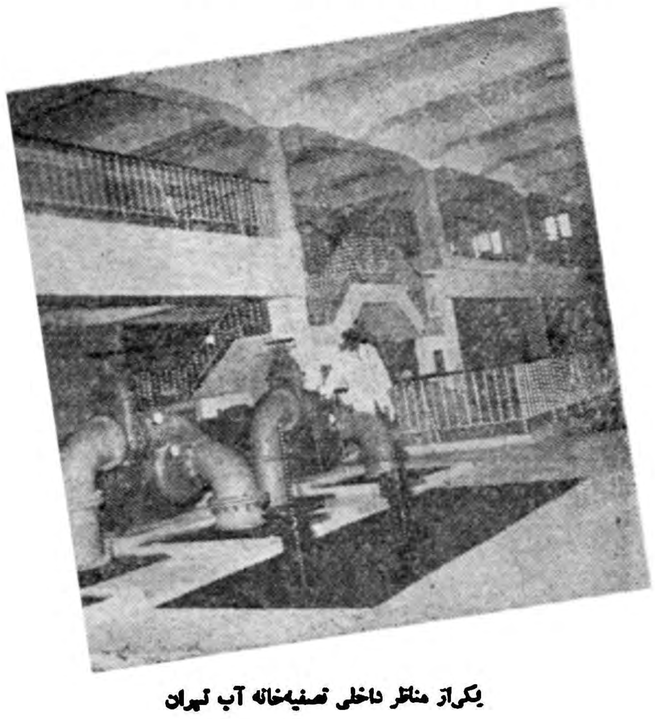

یکی‌از مناظر داخلی تصفیه‌خانه آب تهران

ساختمان ایستگاه مرکزی میانه‌هم نمونه‌ای از کارهای ساختمانی شرکت مثلث میباشد

از: اسمعیل اکبری

قهرمانان تیم ملی بوکس ایران درلبنان

ساعت ۱۱ بعد از ظهر روز یکشنبه ۲۱ اردیبهشت تیم ملی بکس ایران مرکب از ۱۰ بکسور ٤ سرپرست وارد فرودگاه بیروت شد. در فرودگاه از طرف فدراسیون بکس لبنان آقای علی آزاد مربی تیم بکس لبنان خیرمقدم گفت ودسته گل زیبائی به آقای امیر علائی رئیس فدراسیون بکس ما که خود شخصا سرپرستی تیم را بعهده داشت تقدیم کرد آنگاه قهرمانان برای استراحت «باستافهوس هتل» رفتند. پس از یکروز اقامت در هتل روز بعد همه نفر از قهرمانان دیگر تیم ملی بکس ایران بسرپرستی آقایان شکرائی معین انصاری مربی وارد لبنان شدند وباولین دسته پیوستند از این پس تعداد نفرات تیم ملی ایران درلبنان با سرپرستها ۲۰ نفر شده بود.

مسابقه تیم ملی

اولین مسابقه تیم ملی لبنان وایران روز پنجشنبه ۲۵ اردیبهشت در یک استادیوم کوچک که گنجایش دو هزار نفر تماشاچی را داشت انجام شد. البته این استادیوم سرباز ومخصوص ورزش بسکتبال ووالیبال بود که در میان آن رینگ راسوار کرده ومسابقات را در آنجا برگذار کردند.

تشویق هموطنان

ساعت ۷ ونیم بعد از ظهر بود که تیم های ملی ایران ولبنان برای انجام مسابقه وارد رینگ شدند. قبل از شروع مسابقه دو دسته گل زیبا که بوسیل دانشجویان ایرانی مقیم بیروت تهیه شده بود بوسیله آقای نقیب زاده نماینده روزنامه اطلاعات در بیروت که نمایندگی دانشجویان ایرانی را در آن کشور بعهده دارند به تیم های ملی ایران ولبنان داده شد. آنگاه مراسم معرفی هر دو تیم پس از نواختن سرود ملی دو کشور انجام شد. در این مراسم آقای دکتر حسین نجم سفیر کبیر ایران در لبنان هم حضور داشت قبل از شروع مسابقه تیم ملی یك مسابقه بین مظفر مسافری از ایران وفواد قبیسی از لبنان انجام شد که هر سه روند مسابقه بنفع مسافری ازایران خاتمه یافت.

فك اوت

برای اولین مسابقه ملی در وزن اول ویلسون اوشانا از ایران با علی‌عباس از لبنان روی صحنه آمدند. روند اول ودوم مسابقه حریف اوشانا خیلی مردانه مبارزه کرد و روند سوم مسابقه بود که یك ضربه کاری اوشانا حریف لبنانی را نقش زمین کرد شمارش داور وسط از نه وده هم گذشت واولین مسابقه بدینترتیب بنفع ایران خاتمه یافت. برای دومین مسابقه در وزن دوم کوچار از ایران با حسین بلوط از لبنان روی صحنه رینك آمدند. روند اول مسابقه حریف لبنانی حملات شدیدی به کوچار کرد وموفق شد مختصر امتیازی کسب کند. روند دوم مسابقه کوچار با انرژی بیشتر مسابقه را آغاز نمود وجبران روند اول رانمود تا این لحظه این دو بکسور مساوی بودند روند سوم نتیجه مسابقه را معلوم کرد کوچار با فعالیت بیشتر موفق شد بر حریف خود پیروزی کسب کند. بدین ترتیب دومین مسابقه بنفع تیم ایران خاتمه یافت. درمسابقه سوم صادق علی اکبرزاده از ایران با جمیل کیکی از لبنان روبرو شدند در هر سه روند هردو حریف حملات شدیدی روی هم کردند ونتیجه این مسابقه تقریبا مساوی بود ولی داوران بنفع بکسور لبنانی اعلام کردند برای چهارمین مسابقه ازایران درطلوعی وازلبنان حبیب نجم روی رینگ آمدند روند اول مسابقه طلوعی حریف را تك‌دان کرد وامتیاز خوبی گرفت روند دوم وسوم مسابقه نیز امتیاز طلوعی بطور مشهود بیشتر از حریفش بود. ولی داوران لبنانی مسابقه را بنفع بکسور خود اعلام کردند آقای امیر علائی از نتیجه این مسابقه ناراحت شده بود.

ببر درنده

درمسابقه وزن پنجم وازیك غاراریان از ایران با ابراهیم ترك از لبنان روبرو شد روند اول مسابقه وازیك با ضربه های پی در پی حریف خود را گیج کرد وثابت کرد که تفوق بسیار زیادی بر حریف خود دارد. غازاریان دررروند دوم وسوم برحریف خود با امتیاز بسیار زیادی پیشی گرفت ومسابقه را بنفع خود خاتمه داد. نویسنده ورزشی روزنامه «دیلی استار» لقب ببر درنده را باین بازیکن ایرانی داده بود. در مسابقه وزن ششم حسن پاك اندام از ایران با «اندراوس بجار» از لبنان رو برو شد پاك اندام در هر سه روند مسابقه بر حریف خود پیروزی کسب کرد و مسابقه را بنفع خود خاتمه داد.

وزن هفتم

درمسابقه وزن هفتم امیر یاوری از ایران با «انطونیوعشی» از لبنان روی رینگ آمدند حریف یاوری بسیار درشت بود وتجربه اش در مسابقه زیاد بنظر نمیرسید یاوری در هرسه روند مسابقه با امتیاز جالبی بر او پیروز شد ومسابقه را بنفع خود خاتمه داد.

جالبترین مسابقه این شب بین وراند زاولیان ازایران ا «هانی زبیب» از لبنان بود حریف وراند قدش ۲ متر و۱۰ سانتیمتر بود در تمام طول مدت مسابقه زاولیان نتوانست یك مشت بجانه حریفش بزند تمام امتیازات را از شکم حریف گرفت در عوض حریفش دستش را باز میکرد زیر چانه وراندی میخورد مسابقه شیرینی بود مردم سرتاسر این مسابقه میخندیدند. بالاخره مسابقه بنفع بکسور لبنانی خاتمه یافت.

آخرین مسابقه

برای آخرین مسابقه در وزن نهم ستوان حسینعلی امیری از ایران با محمد موسی از لبنان روبرو شد در این مسابقه امیری بسیار خوب بازی کرد وموفق شد حریف خودرا در هرسه روند مسابقه شکست دهد اولین مسابقه تیم ملی ایران و لبنان شش برسه بنفع ایران خاتمه یافت.

مادر کشور خود بودیم

در تمام طول مدت مسابقه دانشجویان ایرانی مقیم بیروت که تعداد آنها بیش از صد نفر بود همگی درپك گوشه محل مسابقه اجتماع نموده وقهرمانان ایرانی را باشدت تشویق میکردند. بطوریکه قهرمانان ما خودرا در کشور خود حس میکردند در شماره آینده آخرین قسمت از این یادداشت ها بنظر خوانندگان عزیز خواهد رسید.

مربی فوتبال در خوزستان

بنابتقاضای هیئت‌های فوتبال شهرستانهای آبادان- اهواز- مسجد سلیمان فدراسیون فوتبال کشور آقای فرانك سمارش مربی تیم ملی فوتبال ایران رابرای مدت یکماه و نیم ازاول خردادماه جهت تمرین دادن تیم‌های شهرستانهای استان خوزستان بآن استان اعزام نمود.

ورزشی

کارمندان بانك ملی باهم سرشاخ شدند

مسابقات کشتی آزاد داخلی باشگاه بانك ملی ساعت ٦ بعداز ظهر باشرکت ۲۳ نفر از قهرمانان مبتدی و باتجربه بسرپرستی آقای حمید محمودپور مربی کشتی دانشگاه و باشگاه بانك ملی و بداوری آقایان محمودی - صابر - فروهی - میرزائی - عباسی - جلالی - پوشی - سعیدی واوتادالعجم از دانشجویان سال سوم دانشسرای عالی رشته تربیت بدنی و با حضور جمع کثیری از علاقمندان انجام گردید و نتایج زیر بدست آمد.

ضمنا قرار است درهفته دیگر مسابقه دوستانه ای بین تیمهای کشتی بانك و گرج درمحل باشگاه بانك ملی انجام شود.

در قسمت مبتدیان

آقایان صفیار از شعبه مرکزی ایرج پور از اداره ساختمان، قاباك عضو وابسته بانك مقام اول تاسوم وزن اول دا بدست آوردند.

در وزن دوم آقایان اصغربی غم از چاپخانه، مالی از نگهبانی، سنائی از چاپخانه به ترتیب اول تا سوم شدند.

در وزن سوم مجیدیان عضو وابسته مهدی قاضی از شعبه ژاله حسن لطیفی از نگهبانی بترتیب مقام اول تاسوم رابدست آوردند.

در وزن چهارم محمودیان عضو وابسته در وزن پنجم جمشید فریدونی از شعبه حافظ. دروزن ششم عباس افشار از چاپخانه بترتیب درهروزن مقام اول راکسب کردند.

در قسمت باتجربه

در وزن دوم قطبی از چاپخانه در وزن سوم اسفندیاری در وزن چهارم کریم رئیسی دروزن پنجم ابراهیم کوگیری در وزن ششم گلیان در وزن هفتم غلامعلی بیگلر بترتیب مقام اول هر وزن راکسب کردند.

جوائز برندگان در جشن سالیانه ورزشی باشگاه توزیع خواهد شد.

تیم شرق از جدول مسابقات خارج شد

بطوریکه از فدراسیون فوتبال اطلاع میدهند طبق برنامه تنظیمی روز شنبه قرار بود مسابقه فوتبال بین تیم شرق وارائی در زمین دانشکده افسری انجام شود. چون تیم شرق حاضر بانجام مسابقه نشد تیم دارائی ۵ برهیچ برنده محسوب شد. ضمنا چون تیم شرق درمسابقات دسته اول سه‌بار درمسابقات حاضر نشد. بنا بتصمیم فدراسیون ازجدول مسابقات حذف گردید.

در جهان ورزش

رکورد جدید

لندن - آسوشیته‌پرس - دیروز رادیو مسکو مدعی شد که واسیلی کوزنتسف با بدست آوردن ۸۳۵۷۰ امتیاز مقام قهرمانی جهان خود رادر ورزشهای ده گانه (دکاتلن) حفظ کرد.

در سال گذشته موقعی که عده‌ای از ورزشکاران امریکائی بمسکو رفته بودند، طی مسابقات مقام قهرمانی کوزنتسف بوسیله رافرجانسن ورزشکار آمریکائی ربوده شد. دیروز مسکو مدعی شد که امتیاز کوزنتسف معادل ۵۵ امتیاز بهتر از جانسن است.

از: اسپهبانی

جوانان نیرومند دژبان

مسابقه دو صحرا نوردی افراد آموزشگاه دژبانی ارتش که روز شنبه انجام گردید از هر لحاظ جالب وحتی میتوان گفت بی‌عیب بود نه فقط در ایران شاید در کشور های دیگر نیز سابقه نداشته که ۱۵۰ نفر جوان کم تجربه در یك دوصحرانوردی ۵۰۰۰ متری شرکت کنند وهمگی مسابقه را پایان دهند. برای دوندگان بزرگترین افتخار است که بهترتیبی شده مسابقه را ادامه دهند و بعنوان عجز و ناتوانی از جرگه مسابقات خارج نشوند. مسابقه از جاده کرج آغاز ودر بلوار نهر کرج خاتمه یافت. سرتاسر مسیر مسابقه مردم از شرکت کنندگان تشویق میکردند. هرضمن سازمان ورزشی دژبان کاملا مواظب نظم مسابقه و سلامتی ورزشکاران بود. نفراتی که به ترتیب مسابقه را پایان میدادند مثل اینکه از نیروی خود چیزی از دست نداده بودند.

پس از مسابقه در بلوار نهر کرج مراسم افتخار آمیزی صورت گرفت. تیمسار سرلشگر امیرصادقی، سرهنگ تاج‌بخش وسروان جاوید پور نطقهای موثر ومبسوط ایراد کردند. بخوبی احساس میشود که سازمان ورزشی دژبان بوظائف خود آشنا است ودرراه پیشرفت ورزش زحمت میکشد. تلاشهای ستوان یکم قادسی در این پیروزی بسیار موثر بود. پس از توزیع جوائز وپایان مراسم باتیمسار امیرصادقی وسایر مسئولین صحبت کردم. همگی خوشحال بودند که روزنامه اطلاعات به مسائل ورزشی توجه عمیق دارد. تیمسار بطور خلاصه گفت «هدف ماتربیت افرادی است که بدست ماسپرده میشوند» جوانان کشور میهن‌ما هراندازه نیرومند وسالم باشند همان اندازه میتوانند ازمقدسات میهن خود دفاع نمایند. درواقع یاس وناتوانی است که احساسات عالی میهن پرستی را متزلزل میکند. ما به پیروی از نیات شاهنشاه درراه ورزش نیز قدمهای مثبت را برمیداریم و ایجاب میکند که به‌فعالیت خودمیش از پیش وسعت دهیم. «امیدواریم که سازمانهای ورزشی ارتش مادر هدف ورزشی خود نیز همیشه پیروزی رادرآغوش کشند.

پیروزی درعالم سکوت

بدعوت باشگاه ورزشی تاج یکدوره مسابقه بین زنان ومردان گروگان‌دار باشگاه تاج انجام گردید.

مسابقات زیرنظر یوسف تیزهوش انجام شد درخاتمه مسابقات یك کاپ ویك مجسمه بین سرپرستان هردو تیم ردوبدل شد.

درقسمت پسران سیدجوادی‌ها شمی بیژن آگهی

درقسمت دختران سوسن کلانتری شهلا طیبی- نسرین ظلی بترتیب اول تاسوم شدند.

قهرمانان فوتبال آموزشگاههای تهران

مسابقات فوتبال کاپ تشویقی آموزشگاههای تهران باشرکت ۴۲ دبیرستان که‌ازماه گذشته درامجدیه شروع شده‌بود، که‌بالاخره‌مسابقه فینال آن بین‌دانشسرای تهران و دبیرستان بوعلی انجام‌شد ودرنتیجه دانشسرای تهران پیروز شد و کاپ مسابقات رارابود.

کاپ وجوائزتیم برنده بوسیلهٔ آقای مدن‌پور و سروان داریوش رئیس‌اداره تربیت بدنی دانشکده افسری توزیع شد.

از فردا درسالن زمستانی و افتتاح سالن تابستانی سینما تهران

هیجان آورترین وتماشائی ترین فیلمی که تاکنون ازنبردهای وحشیانه بین سرخ پوستان وسفید پوستان روی پرده سینما آمده است

عقاب سیاه

باشرکت: جان اریکسون - لولا آلبرایت - ستاره نمازو دلفریب جدید - تونی گری

سینماسکوپ رنگی - محصول کمپانی آلاید آرتیستس

"شرکت سهامی مهر نور فیلم"

OREGON PASSAGE

CINEMASCOPE • COLOR BY DE LUXE • JOHN ERICSON • LOLA ALBRIGHT

A LINDSLEY PARSONS PRODUCTION • Associate Producer JOHN H. BURROWS • Directed by PAUL LANDRES • Screenplay by JACK DeWITT

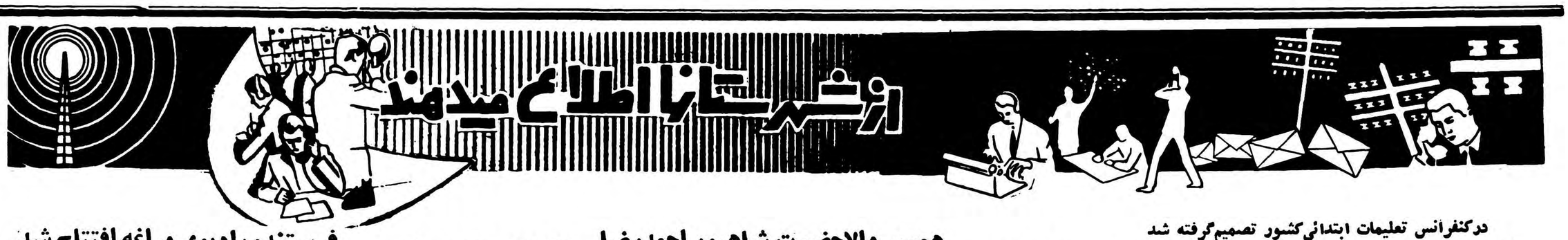

درکنفرانس تعلیمات ابتدائی کشور تصمیم گرفته شد

تاپنج سال دیگر کلیهٔ کودکان کشور مشغول تحصیل شوند

به‌آموزگاران دهات، فوق‌العاده قابل توجهی پرداخت گردد

کنفرانس تعلیمات ابتدائی کشور که اخیرا درشهرستان تبریز تشکیل شده بود چندروز قبل بکار خود پایان داد.

دراین کنفرانس تصمیم گرفته شد دانشسراهای مقدماتی توسعه یافته ودانشسراهای عشایری تکمیل گردد قرارشد درکلیه استان های کشور برای تشکیل کلاس های تربیت معلم باشرکت فارغ‌التحصیلان دوره کامل متوسطه اقدام شود تا تعداد آموزگاران ورزیده افزایش یابد وهمچنین دربرنامه دانشسرا های کشاورزی تجدید نظرشده و بامر آموزش وپرورش و تدریس توجه بیشتری مبذول گردد ضمنا برای آشنائی دانش آموزان دانشسرا های مقدماتی بااصول زندگی نوین، تدریس جامعه شناسی درکلاسها منظورشده است.

دریکی ازجلسات این کنفرانس تصمیم گرفته شدکه برای راهنمائی آموزگاران دهات کلاسهای کار- آموزی تشکیل گردد وبرای بالا بردن سطح معلومات آنان برنامه‌های مخصوصی درراديو اجرا شود.

یکی ازتصمیمات مفیداین کنفرانس طرز تنظیم بودجه تعلیمات ابتدائی استان های کشوراست که ازسال تحصیلی آینده این کاربر مبنای بودجه پیشنهادی ادارات فرهنگ هر شهرستان انجام خواهد گرفت واین بودجه منحصرا مربوط بامور تعلیمات ابتدائی خواهد بود.

درجلسه دیگری ازاین کنفرانس بعداز مذاکرات مفصل قرارشد که برای تشویق آموزگاران بخدمت در دهات، علاوه برحقوق و مزایای قانونی که دریافت میدارند مبلغ قابل توجهی نیز بعنوان فوق‌العاده به آنان پرداخت گردد.

ضمنا برای افزایش مدارس دهات تصمیم گرفته شد حد نصاب دانش آموزان برای تشکیل کلاس از سی نفربه پانزده نفر تقلیل یابد وفرزندان ساکنین دهات بتوانند تا پانزده سالگی در کلاس اول آموزشگاهی ثبت نام نمایند.

درآخرین جلسه کنفرانس اظهار امیدواری شدکه سعی شود ظرف ۵ سال آینده کلیه کودکان کشور بتوانند درمدارس تحصیل نمایند تابا اجرای این امر درسراسر کشور بیسوادی ریشه کن گردد.

همسر والاحضرت شاهپور احمدرضا

بسه قلوهای جنگلی کمك کردند

چندی قبل اطلاع‌داده شد که‌بانوبی‌بی دخت همسرمشهدی نظر یکی‌از اهالی سیاهکل که‌حامله بود سه‌قلوزائید واین خانواده که در کلبه‌ای درجنگل سیاهکل زندگی میکنند احتیاج بکمك دارند.

روز گذشته از طرف والاحضرت دورابهلوی همسروالاحضرت‌شاهپور احمدرضا پهلوی مبلغ ده‌هزارریال برای کمك به‌سه‌قلوهای جنگلی بصندوق روزنامه اطلاعات پرداخت شد تابوسیله نماینده روزنامه‌اطلاعات درمحل بوالدین سه‌قلوهای مزبور اهداء گردد.

امروز ازطرف سازمان شهرستانهای موسسه اطلاعات‌این مبلغ به عهده نماینده روزنامه اطلاعات درلاهیجان حواله گردیدتا بلافاصله بوالدین سه‌قلوهای جنگلی پرداخت شود.

انتخابات انجمن‌شهر

از شاه‌آباد غرب خبرنگار ماگزارش میدهد دو روز قبل آقای عقبائی بازرس اعزامی وزارت کشور بمنظور نظارت‌درانتخابات انجمن شهرشاه‌آباد غرب باینمنطقه وارد شد با ورود مشارالیه آگهی انتخاباتی در شهر پخش شد ولی پس از پخش آگهی های مزبور آقای عقبائی به‌آپاندیسیت دچار گردید و در بهداری شاه آباد غرب تحت عمل جراحی قرار گرفت.

فرستنده رادیوی مراغه افتتاح شد

این فرستنده درروز یکساعت برنامه دارد

طبق گزارش خبر نگارماز مراغه چندروز قبل طی‌مراسم باشکوهی فرستنده رادیوئی شهرستان مراغه که‌براثر اقدامات وفعالیتهای تیمسار سرلشگر میر جهانگیر فرمانده لشگر مراغه وعده‌ای ازعلاقمندان تاسیس گردیده بود افتتاح شدو شروع بکارکرد.

باافتتاح دستگاه فرستنده‌رادیوی مراغه یکی‌از آرزوهای دیرین مردم این شهرستان برآورده‌شد.

فرستنده رادیوی مراغه همه شب بمدت یك ساعت از ساعت۸ تا ۹ بعد از ظهر برنامه های‌جالبی بر روی موج کوتاه ٤٤ متر پخش می کند اهالی انتظار دارند مقامات مسئول بمنظور تقویت این دستگاه فرستنده اقدامات لازم بعمل آورند.

پایان مسابقات والیبال تشویقی دبیرستانی

از مشهد خبرنگار ماگزارش میدهد .مسابقات نهائی والیبال تشویقی دبیرستانهای مشهد که زیرنظرهیئت والیبال خراسان در ورزشگاه «مهران» انجام میشدپایان یافت ودرنتیجه تیمهای والیبال دبیرستان فیوضات وهنرستان به‌ترتیب رتبه‌های اول ودوم را احراز کردند. جوائز ورزشکاران این مسابقات بوسیله آقای‌جعفری استاندار بین افراد تیم برنده توزیع گردید وکاپ پیروزی «مهران» نیز بدسته برنده داده شده.

درعکس بالا یك صحنه جالب از مسابقه نهائی والیبال دبیرستانهای مشهد دیده میشود.

واگذاری دو ساختمان

خبرنگار ما از اردستان مینویسد چند روز قبل از طرف ادارهٔ عمران استان دهم دو باب ساختمان نوساز برای ایجاد آموزشگاه در منطقه «بزراوند» از توابع اردستان به‌ادارهٔ فرهنگ این شهرستان واگذارشد.

مراسم تحویل ساختمانهای مزبور با حضور آقای وفائی رئیس ادارهٔ عمران اصفهان انجام گرفت.

بازدید شعبه بانك ملی

چند روز قبل آقای کاشانی مدیر کل بانك ملی ایران بکاشان وارد شد و پس از بازدید شعبه بانك‌ملی و کارخانه های ریسندگی و بافندگی این شهرستان بطهران مراجعت نمود.

لشکر ۱۴ در قزوین مستقر میشود

گردان مهندسی لشکرمزبور دراین شهرستان‌متمرکز گردید

فرماندهی لشکر ۱۴ قزوین‌را تیمسار معتمدکردستانی بعهده خواهد داشت

اخیرا تصمیم گرفته شده‌است‌که لشکر ۱۴ بفرماندهی تیمسار معتمدکردستانی فرمانده فعلی تیپ ۵پیاده اصفهان درشهرستان قزوین مستقر شود. این تصمیم بمرحله اجراگذاشته شده وساعت پنج بعداز ظهر دوروز قبل اولین ستون اعزامی لشکر ۱۴مرکب از افراد گردان مهندسی به‌قزوین وارد شده‌اند ودرشمال شهر که قبلادرنظر گرفته‌شده بود متمرکز گردیده اند.

خبرنگار ماذر قزوین گزارش میدهد هنگام ورود افراد گردان مهندسی لشکر ۱۴ به‌قزوین آقایان فرماندار ،رئیس شهربانی، شهردار، وعده دیگری از روسای ادارات دولتی ومحترمین شهر ازاولین ستون اعزامی لشکر مزبور استقبال بعمل آوردند وچندین‌راس گوسفند قربانی شد. اهالی قزوین ازاینکه یك لشکر دراین شهرستان مستقر میشود اظهار خشنودی مینمایند. تصور میرودبااستقرار لشکر ۱۴درقزوین تحولی دروضع اقتصادی واجتماعی این شهرستان پدید آید.

واگذاری زمین

چند روز قبل آقای حسن خسروی یکی از فرهنك‌دوستان شهرضا « عکس بالا » قطعه زمینی بمساحت پنجهزار متر مربع برای ایجاد آموزشگاه به ادارهٔ فرهنك‌شهرضا واگذار کرد.

عشقی که بدیو انگی کشید

دوشیزه آموزگار بخاطرعشق جوانی دیوانه شده‌است

پیمان شکنی «لئون» موجب گردیدکه «مریه» باختلال حواس دچار شود

اخیرا یکی از دوشیزگان آموزگار اداره فرهنك رضائیه بنام «مریه» طی یك ماجرای عشقی دچار اختلال حواس شده و در نتیجه مشاعرخود را از دست داده است مشروح این جریان تاثر انگیز را خبرنگار ما از رضائیه چنین گزارش میدهد .

آقای لئون و «مریه» هر دو مسیحی بودند کار لئون دندانسازی بود و «مریه» نیز در فرهنك رضائیه با سمت آموزگاری انجام وظیفه می کرد ایندو نفر از مدتی قبل یکدیگر را دوست داشتند و نسبت بهم‌عشق میورزیدند . تصمیم آنها بر این بود که بعد از فراهم نمودن وسائل زندگی ازدواج کنند و کانون‌خانواده سعادتمندی را پی ریزی نمایند .

ولی متاسفانه این عهد و پیمان دیری نپائید و لئون عهدی را که بارشته های محبت بسته بود گسست وبطور ناگهانی بعشق پاك «مریه» دختر جوان پشت پا زد بعد از تغییر عقیده و روش لئون ، روح حساس دختر جوان آزرده شد و کم کم کاربجائی کشید که «مریه» از فرط ناراحتی و تاثرات شدید روحی مشاعر خود را از دست داد و باختلال حواس دچار گردید .چون «مریه»با اعمال جنون آمیز خود مزاحمت لئون و بستگان ویرا فراهم میکرد بهمین جهت لئون بشهربانی شکایت نمود و پرونده امر در دادسرای رضائیه مورد بررسی قرار گرفت‌در نتیجه معایناتی که پزشك قانونی‌از «مریه» بعمل‌آورد گواهی داد که او دچار اختلال حواس شده است و بهمین جهت تعقیب جزائی وی‌موقوف گردید اکنون « مریه » دختر جوانی که عقل خود را از دست‌داده است تحت معالجه قرار گرفته است.

بدبیاری...!؟

پولی که قرض کرده بود بسرقت رفت

چندروز قبل شخصی بنام علیمحمد از اهالی کرگان بجرم حمل تریاك قاچاق بوسیله مامورین انتظامی بازداشت شد وزندانی گردید.

هنگامیکه پرونده وی درداد‌سرای کرگان‌مورد بررسی قرار گرفت بازپرس‌برای قاچاقچی مزبور مبلغ پنجهزار ریال قرار وجه‌الضمان صادرکرد.

بعداز این جریان همسرعلیمحمد تصمیم گرفت که‌باتهیه مبلغ‌مزبور شوهرخودرا اززندان آزاد نماید وپس‌از تلاش زیاد موفق شدپنجهزار ریال ازاین‌وآن قرض کند ولی‌شانس باهمسر علیمحمدیاری‌نکرد زیرا سارق زبردستی منزل آنهارا مورد‌دستبرد قرارداد وپنجهزارریال را بسرقت برد. اینك زن مزبور که‌شوهرش درزندان است برای دستگیری سارق فعالیت می‌کند.

نیم «جین» پسر

همسر یك‌کارمند سدکرخه سه قلو پسر زائید

خبرنگار ما از اهواز گزارش میدهد چند روز قبل که مصادف با روز ولادت با سعادت حضرت ثامن الائمه علی ابن موسی الرضا علیه السلام بود همسر آقای طاهر ارشادی کارمند روزمزد سد کرخه در اهواز که حامله بود سه قلوزائید نوزادان سه قلو هر سه پسر می باشند و آقای ارشادی تصمیم دارد آنانرا بنام محمد رضا ،علیرضا ، و غلامرضا نامگذاری کند. این خانواده علاوه‌بر نوزادان‌مزبور دارای سه دختر ویك پسر دیگر نیزمی باشند و طبق اظهار آقای ارشادی پدر سه قلوها ، در یك اطاق‌اجاره‌ای در اهواز زندگی می کند. خبرنگار ما اضافه میکند هنگامیکه ازوضع خانواده آقای ارشادی سئوال شد مشارالیه اظهار داشت فعلا عده‌افراد خانوادهٔ ما با این سه نوزاد به۹ نفر رسیده استکه باید مخارج‌آنها ما ششصد تومان حقوق ماهیانه‌تامین شود علاوه بر آن با بدنیا آمدن‌این سه کودك فرد است که صاحبخانه عذر ما را بخواهد و آنوقت دیگر چه کسی بما خانه خواهد داد ؟

نوزادان سه قلو دردامان مادرشان دیده میشوند و آقای ارشادی پدر سه قلوها نیز دربالین همسرش به آینده فکر میکند... خدا بزرك است...

... راست‌میگفت، راست‌میگوید، کرد و کجا میتوان منزل گرفت با این عائله زیادو با حقوق ماهیانه خوب است مقامات مربوطه توجهی ششصد تومان که آنهم بطور روزانه بحال این کارمند روزمزد سدکرخه پرداخت میشودچگونه میتوان‌زندگی بنمایند.

بهمت یك نیکوکار

دو دبستان پسرانه ودخترانه تاسیس گردیده است

حا لا هم درزمین اهدائی وی دبستان دیگری ایجادمیشود

ازبندر عباس خبرنگار ما گزارش میدهد چندروز قبل طی‌مراسمی اولین کلنك ساختمان‌دخترانه «نای‌بند» ازتوابع بندرعباس طی مراسمی بوسیله آقای شاه‌حسینی فرماندار کل بنادر جنوب درزمین اهدائی آقای صنعتی یکی‌از نیکوکاران این شهرستان بزمین زده شد.

آقای صنعتی علاوه برواگذاری زمین مزبور چندی قبل نیز مقدار سی‌هزارمترزمین باخانه مسکونی خود واقع در«نای‌بند» بفرهنك بندرعباس واگذار کرد که‌هم‌اکنون درزمین اهدائی وی یك دبستان پسرانه ایجاد شده‌است ودرخانه اهدائی وی نیز یك دبستان پسرانه تاسیس گردیده است.

بازدن اولین کلنك ساختمان دبستان دخترانه درزمین اهدائی آقای صنعتی دومین دبستان دخترانه بهمت این مردنیکوکار درنای‌بند تشکیل میشود..

آقای صنعتی

بقرار اطلاع قسمتی‌از هزینه ساختمان این دبستان دخترانه رانیز آقای صنعتی شخصا خواهد پرداخت. طبق اظهار آقای رئیس‌فرهنك ممکن‌است درساختمانی که‌درزمین اهدائی آقای صنعتی ایجاد میشود بجای تشکیل دبستان دخترانه یك دبستان کشاورزی تاسیس گردد.

ساختمان بیمارستان آماده است

معلوم نیست چرا ازتحویل گرفتن آن خودداری‌میشود

چندی قبل آقای همت سیف علیان یکی‌از نیکوکاران سنگسربا‌موافقت‌وزارت‌بهداری اقدام ساختمان یك‌بیمارستان۲۵تختخوابی‌دراین منطقه نمود.این مرد نیکوکار باصرف مبلغی درحدود چهار میلیون ریال ساختمان بیمارستان ۲۵تختخوابی‌سنگسر را باطرز آبرومندی به‌پایان رسانید وبرای تحویل بوزارت بهداری آماده کرد. ولی بااینکه هم‌اکنون مدتی است بیمارستان مزبور آماده تحویل است وبااینکه این بیمارستان باموافقت وزارت‌بهداری ایجاد گردیده وطبق نقشهٔ آن وزارتخانه ساخته شده‌است ووزارت بهداری نیزطی نامه شماره ۲۲۸۰۹ درتاریخ دوم شهریورماه ۳٤ موافقت خودرا باساختمان بیمارستان ۲۵ تختخوابی سنگسر طبق نقشه‌ای که‌داده اعلام نموده است معهذا معلوم نیست چرا تاکنون وزارت بهداری از تحویل گرفتن این ساختمان‌وتاسیس‌بیمارستان ۲۵تختخوابی خودداری کرده است.

اهالی انتظار دارند هرچه زودتر باتحویل گرفتن ساختمان مزبور بیمارستان ۲۵تختخوابی این منطقه تاسیس وافتتاح شود.

یانقص دستگاه کاریر را مرتفع کنید یااین

دستگاه تلفن کاریر را تعویض نمائید

طبق گزارش خبرنگار ما دربندر جنوب اخیراوضع ارتباط تلفن بیسیم وکاریر بندر بوشهر بامرکز بحدی نامطلوب شده است که نه‌تنها اهالی ازاینوضع بستوه آمده‌اند بلکه متخصصین ، کارکنان‌دستگاه تلفن کاریر این شهرستان نیزازاین‌وضع ارتباط تلفنی چندان رضایتی ندارند.

اغلب درهنگامیکه ارتباط تلفنی باتهران برای اهالی این شهرستان ضرورت دارد ارتباط قطع‌میشود وگاهگاه این قطع ارتباط مدت یك شبانه‌روز ویاشاید بیشتر ادامه مییابد. هم‌اکنون نیز ارتباط تلفنی‌بندر بوشهر- تهران قطع‌است واهالی مجبورند مذاکرات تلفنی خودرابوسیله تلگراف انجام دهند انتظار دارند مقامات مربوطه برای رفع نقص دستگاههای تلفنهای کاریر وبی‌سیم بندر بوشهر ویاتعویض این دستگاهها اقدام نمایند.

کنفرانس دوروزه

از گلوگاه خبرنگار ما مینویسد چندروز قبل کنگره مربیان تعلیمات اساسی ادارات فرهنك استان مازندران در دبیرستان شهریار گلوگاه تشکیل شد. این کنگره بوسیله آقای حجت رئیس فرهنك شهرستان بهشهر افتتاح شد وسپس مذاکرات مربوطه آغاز گردید.

مدت تشکیل این کنفرانس دوروز بودوسرپرستی این کنگره را آقای خاتمی سرپرست مربیان‌تعلیمات اساسی استان دوم بعهده‌داشت

بخشدارشیره‌ای!؟

انتصابات در شهرستانها

تگله آقای کشمیری رئیس اداره انحصارات و گمرکات

اصفهان ـ آقای‌دکتر عباس انشائی رئیس درمانگاه شماره ۸

شهرضا ـ آقای یداله کامرانی فرماندار

شیراز ـ آقای سرهنك ابدی فرمانده سازمان مقاومت ملی علینقی حمیدی رئیس امور شهرداری .

رودسر ـ آقای کاریابی دادرس دادگاه .

مشهد ـ آقای سرهنك قاضی راد معاون لشگر ۱۲ خراسان .

کاشان ـ آقای حق‌گو رئیس اوقاف

سبزوار ـ آقای اشگریز زاده دادستان ـ آقای قوام صدر سرپرست کشاورزی .

چند روز قبل مامورین شهربانی جهرم منزل عزت‌یکی از اهالی این شهرستان را که بعلت‌رفت‌وآمدهای‌مشکوك‌مورد سوء ظن قرار داشتند بازرسی قرار دادند دراین بازرسی مشاهده شد که در یکی از اطاقهای منزل عزت شیره‌کشخانه دائر شده وچند نفر مشغول کشیدن شیره تریاك می باشند . در میان مشتریان این شیره‌کشخانه خصوصی ! بخشدار یکی‌از بخشهای تابعه جهرم نیز دیده شد که دستگیر گردید .

کشاورز اسب سوار دچار صاعقه شد

سوار بااسبش خاکسترگردید وزمین یکمتر فرورفت

طی چندروز گذشته طوفان وانقلاب‌هوا ورعدوبرق وبارندگی درشاه‌پسند رامیان وتوابع ادامه داشت وطی انقلاب‌هوا ورعد وبرق، باران سیل‌آسائی شروع‌بباریدن کرد .خبرنگار ماازرامیان گزارش میدهد قبل‌از شروع بارندگی کشاورزی از اهالی قریه‌«نوده‌خاندوز» ازتوابع رامیان در صحرا مشغول چیدن علف بود وپس‌از اینکه یك پشته‌علف چید سوار براسب شد تاآنرا بخانه بیاورد ولی درپین راه براثر صاعقه‌ای خود واسبش خاکستر شد.

خبرنگار ماافزوده میکند دربازدیدی که‌از محل مزبور بعمل‌آمد مشاهده گردید محلی که‌اسب واسب سوار دچار صاعقه‌شده اندردحدود یك متر فرورفتگی پیداکرده ونمام علفهائی که در این محوطه کوچك روئیده شده بودخاکستر شده است.

خلاصه اخبار خوزستان

لالی ـ مقدمات تاسیس دفتر پست و تلگرا فدرلالی فراهم شده‌است.

بروجرد ـ سرپرست بازرسان شاهنشاهی طی مصاحبه‌ای اظهارداشت صدی هشتاد شکایات مردم بروجرد وارد نیست .

نفت سفید ـ از طرف انجمن فرهنگی نفت سفید یك دبستان ٦ کلاسه در اینمنطقه تاسیس میشود .

بهبهان ـ آقای شهابی معاون پیشکاری دارائی خوزستان بوضع‌ادارات بهبهان وبخشهای تابعه رسیدگی میکند .

شرکتهای تعاونی اعتبار هنرستان

از نجف‌آباد خبرنگار مامينويسد براثر مساعی رئیس بانك‌کشاورزی نجف‌آباد اصفهان اخیرا در قراء «نزان» و«کرون» از توابع نجف‌آباد شرکت‌های تعاونی روستائی‌تاسیس شده‌است.

بقرار اطلاع‌بزودی درچند قریه دیگر نیز شرکتهای تعاونی‌روستائی تاسیس میشود.

خبرنگار ما از یزد مینویسد به پیشنهاد آقای زمانی رئیس هنرستان صنعتی یزد با موافقت آقای مهندس نفیسی مدیر کل فنی وزارت فرهنك برای خرید زمین وتوسعه هنرستان صنعتی این شهرستان اعتباری‌بمبلغ چهارصدو پنجاه هزار ریال‌اختصاص داده شده است .

صاعقه موجب مرك جوانی شد

جوان ۱٦ ساله ای بنام نوراله یکی از اهالی قریه «کران میزوج» ازتوابع شهرکرد که با وجود طوفان‌ورعدوبرق شدید در مزرعه مشغول انجام کار کشاورزی بود ناگهان براثر صاعقه دچار برق زدگی شد وبیهوش گردید عده‌ای از کشاورزان نوراله راکه درحال اغماء بود بقریه منتقل کردند ولی‌جوان مزبور بعداز دوساعت جان سپرد. جنازه وی پس ازانجام تشریفات‌قانونی مدفون گردید .

مرك دانش آموز

از شهسوار خبرنگار ما اطلاع می دهد بعد از ظهر دوروز قبل کامیونی براننده‌گی حیدر خدابخش که با سرعت در یکی از خیابانهای‌شهسوار حرکت میکرد باوجیه‌اله کلی دانش آموز دوازده ساله کلاس ششم ابتدائی که از خیابان عبور مینمود تصادف کرد دانش آموز مزبورآنا چانسپرد و راننده دستگیر شد .

وعده‌های مساعد

از جاجرم خبرنگار ما مینویسدچند روز قبل آقای تفضلی فرماندار‌بجنورد برای بازدید وضع عمومی جاجرم وارد این منطقه شد . آقای‌فرماندار ضمن رسیدگی بوضع ادارات جاجرم بتقاضاهای اهالی این بخش درمورد تامین برق و حفر چاه عمیق وتاسیس شعبه‌بانك کشاورزی وعده‌مساعددادد.

دستوری که بلااجرا مانده

نوانخانه قادر به‌نگهداری متکدیان نیست

اخیرا از طرف کمیسیون مستمندان سبزوار شهربانی این‌شهرستان ابلاغ شده است که ماموزین شهربانی کلیه متکدیان این شهررا جمع‌آوری کرده وبه‌نوانخانه اعزام نمایند. ولی چون از تیرماه سال گذشته اعتبار نوانخانه سبزوار از طرف مسئولین امور تامین نشده است بهمین جهت‌نوانخانه قادر به‌نگهداری متکدیان نیست واینك دستور کمیسیون مستمندان خود بخود بلااجرامانده است.

اهالی از مسئولین امور تقاضا دارند برای تامین اعتبار نوانخانه سبزوار اقدام گردد.

چند خبر خلاصه از شهرستانها

دختری قصد خودکشی داشت

گرگان ـ چندروز قبل‌دوشیزه‌ای بنام طاهره یکی از اهالی گرگان‌بعلت اختلافات خانوادگی باخوردن مقداری تریاك قصد خودکشی کرد ولی بوسیله بستگانش به بهداری منتقل شدو بهبودی یافت .

تشریح تصمیمات فرهنگی

شهرضا ـ چندروز قبل‌کلیه فرهنگیان شهرضا درسالن آموزشگاه حرفه‌ای این شهرستان اجتماع کردند و آقای معین زاده رئیس فرهنگ تصمیماتی راکه در کنگره روسای فرهنگ استان دهم گرفته شده بود باطلاع فرهنگیان رسانید .

بازدید تاسیسات فرهنگی حوزه «برزاوند»

اردستان ـ آقایان فقیهی رئیس‌فرهنگ ،اعرابی رئیس دارائی وحسن شفیق دبیر دبیرستان کشاورزی اردستان از تاسیسات فرهنگی حوزه «برزاوند» بازدید کردند .

آماده افتتاح

اصفهان ـ کارساختمان شعبه بانك سپه در اصفهان بپایان رسیده و برای افتتاح آماده میباشد .

مراسم روز صلیب سرخ

اردستان ـچند روز قبل بمناسبت روز صلیب سرخ مراسمی درمحل دبیرستان سینا اردستان برپا شد و اعضای سازمان جوانان آموزشگاهها از مقابل تمثال شاهنشاه و والاحضرت شاهدخت شمس رژه رفتند .

قدردانی از یك نیکوکار

نطنز ـآقای حاج‌سید عباس میرترابی یکی از بازرگانان نیکوکار نطنز قطعه زمینی بمساحت یکهزار متر مربع در اختیار اداره قندو شکر شهرستان نطنز گذاشته است . بهمین جهت از طرف وزارت گمرکات و انحصارات از مشارالیه کتبا اظهار قدردانی شد .

خفگی درحوض آب

کاشان ـ چندروز قبل کودك‌چهارساله‌ای بنام جواد فرزند جعفر یکی از اهالی کاشان بعلت غفلت والدین خود درحوض آب افتاد وخفه‌شد.

نعزیمت بطهران

سبزوار ـآقای‌نیری رئیس شعبه شرکت بیمه سبزوار برای شرکت در کنفرانس روسای شرکت بیمه بطهران عزیمت کرد .

رسیدگی بکار مراجعین

برازجان ـ براثر اقدامات آقای حسین غازی رئیس دادگاه برازجان وضع این دادگاه بهبود یافته و بکار مراجعین در اسرع وقت رسیدگی میشود .

سرقت شبانه

جیرم ـچندشب قبل منزل آقای امیر شاهیان یکی از اهالی جیرم مورد دستبرد قرارگرفت و چند قطعه قالی بسرقت رفت . سارقین فعلا متواری میباشند .

آرایشگاهها تعطیل میکنند

صومعه سرا ـطی جلسه‌ای‌که‌باحضورآقای نعیمی شهردار صومعه‌سرا وباهمکاری کلیه صاحبان آرایشگاههای این منطقه در شهرداری تشکیل گردید تصمیم گرفته شد که کلیه آرایشگاه‌هابعدازظهرهای جمعه را تعطیل نمایند .

کشتی شوروی

نوشهر ـ کشتی شوروی بنام «کالینما» بدون داشتن کالای وارداتی به نوشهر وارد شد وپس از بارگیری مقداری کنجاله مراجعت نمود .

فوت براثر سکته قلبی

ساری ـ ساعت چهار بعد از نیمه شب دوشب قبل شخصی بنام‌محمد جواد کسمائی کارمند اداره پست وتلگراف ساری ناگهان دچارحمله‌قلبی شد و فوت کرد .

برق شبانه روزی میخواهند

سبزوار ـ چون درحال‌حاضر برق سبزوار فقط شبها روشن است واین موضوع برای کسانیکه روزها به برق احتیاج دارند مشکل بزرگی ایجاد کرده‌است اهالی از شهرداری تقاضا دارند ترتیبی داده شود که برق شهر شبانه روزی گردد .

افتتاح شعبه بانك صادرات ومعادن

فسا ـ چند روز قبل‌شعبه بانك صادرات و معادن فسا طی مراسمی افتتاح شدو کارمندان آن شروع بکار نمودند .

مبارزه باکشت خشخاش

برازجان ـبراثر مساعی آقای ذکر محمدیان سرپرست بهداری بلوك «بوشکان» و «بوشکان» از توابع برازجان اخیرا دراین دو منطقه تعداد ۱۷ قطعه زمین زیر کشت خشخاش کشف و شخم زده شده است .

آگهی مناقصه کربنات‌دوسود

شرکت سهامی صنایع شیشه ایران مقدار دو هزار تن کربنات دوسود از طریق مناقصه خریداری مینماید فروشندگان میتوانند برك شرائط مناقصه را از دفتراین شرکت واقع درنازی آباد خیابان سیلو تلفن ۲۸۷۷۲ و یاشعبه شرکت واقع در بازار پاساژ بلور تلفن ۲۳۴۰۵ دریافت دارند .

مدیر عامل شرکت سهامی صنایع شیشه ایران دکتر عباس معتمدی

آ ـ ۵۸۶۸ ۱ ـ ۲

آگهی تمدیدمناقصه دستگاه تهویه‌مطبوع

بانك‌ملی‌ایران مدت‌قبول پیشنهادات مربوط به‌تهیه ونصب‌دستگاه های تهویه مطبوع‌بنای صندوق پس‌انداز ملی‌راکه تاآخروقت اداری روز ۳۰ر۲ر۱۳۳۸ بوده‌است بمدت ۱۰ روزتمدید خواهد نمود. بنابر این پیشنهاد دهندگان میتوانندتاآخر وقت اداری روزدوشنبه۱۰ر۳ر۳۸ پیشنهاد خودرا بدفتر اداره ساختمان تسلیم نمایند . جلسه مناقصه و قرائت پیشنهادات درساعت ۱۰صبح روزسه شنبه ۱۱ر۳ر۳۸ درمحل اداره ساختمان باحضور پیشنهاد دهندگان تشکیل خواهد گردید .

بانك ملی ایران

۱ ـ ۳ آ ـ ۵۵۶۰

بررسی تاریخ روابط ایران وشوروی

روحیه تجاوز کاری وزورگوئی

ما مدلل داشتیم که استناد دولت شوروی بفصل ششم معاهده ۲۶ فوریه ۱۹۲۱ در حمله و تجاوزبایران در تاریخ ۲۵ اوت ۱۹۴۱ بکلی باطل بوده و هست و در تاریخ مذکور چیزی که بشود آنرا فصل ششم گفت وجود خارجی نداشت یعنی آن اوضاع و احوال و عوامل و کیفیاتیکه سبب شده بود چنان ماده‌ای در قراردادو معاهده مودت ۲۶ فوریه۱۹۲۱ بین ایران وشوروی گنجانده شود بهیچوجه نه در اوت ۱۹۴۱ و نه حتی سالهای قبل از آن وجود نداشته و در بین نبودما در بررسی تاریخ روابط ایران و شوروی یك سند قابل توجه دیگری که دلالت تامه برالغای فصل ششم مورد بحث مینماید بدست داریم که کاملا معلوم میدارد که استناد دولت شوروی بفصل مذکور برای توجیه عملیات تجاوز کارانه خودو نقض بیطرفی ایران و پیمان‌شکنی نسبت بایران کاملا بهانه وناشی از همان روحیه زور گوئی وضعیف کشی است که جزء فضائل نژادی «گرك »است !

الغای فصل ششم معاهده فوریه ۱۹۲۱ بقدری مسلم و محرز بودمو میباشد که آقای «چرنیخ» نماینده دولت شوروی در تهران‌طی‌یك نامه رسمی مورخه ۲۸ ماه مه سال۱۹۳۵ یعنی شش سال پیش از تجاوز مسلحانه ارتش سرخ بایران در اوت ۱۹۴۱ بدولت شاهنشاهی ایران می نویسد :

با اذعان باینکه اوضاعی که موجب درج‌ماده ۶درعهد نامه۱۹۲۱ بود بطور اساسی تغییر یافته طرح پروتکلی را که برای از بین بردن حق اعزام قوای نظامی شوروی‌بایران تنظیم شده بود بدولت ایران تسلیم مینماید و آمادگی خود را برای تجدید نظر در ماده ششم موردبحث و مذاکرات راجع باختلاف مرزی و استفاده از آبهای سرحدی‌و پاره‌ای امور دیگر را پیشنهاد میکند .. ما کاری نداریم که چه شد آن طرح پروتکل و پیشنهاد آقای‌چرنیخ عملی نگردید ما توجه باین مطلب داریم که نماینده مختار شوروی‌که بی شك بدون دستور دولت متبوعه خود طرح چنین پروتکل وپیشنهادی را نکرده است و این ابتکار مستقیم وزارت امور خارجه شوروی بود که قابل توجه‌بود اوضاعی که در۱۹۲۱ موجب درج ماده ۶در معاهده۱۹۲۱ گردید تغییر اساسی یافته است و وزارت امور خارجه شوروی بوده است که در ۱۹۳۵ آمادگی خودرا برای تجدید نظر در ماده ۶ معاهده فوریه ۱۹۲۱ اعلام کرده وچون عقیده‌مندبوده است که‌موضوع مندرجات آن منتفی شده است دراین صورت استناد بهمین فصل ۶در اوت۱۹۴۱ برای عملیات تجاوزکارانه‌مسلحانه علیه تمامیت وحق حاکمیت ایران ونقض بیطرفی ایران، مسببین ماهیت سیاست صرفا تجاوزکارانه ومسببین پیمان شکنی صریح‌دولت اتحادجماهیر شوروی‌سوسیالیستی نسبت بایران میباشد ودرتاریخ اوت ۱۹۴۱ هیچگونه مجوزی نه‌تنها برای عملیات تجاوزکارانه ومسلحانه علیه تمامیت ایران در دست شوروی نبوده بلکه اصولا باناظر بودن بمفاد صریح قرارداد عدم تعرض وبیطرفی وتامینیه اکتبر ۱۹۲۷ مرتکب جرم وجنایت‌شنیع که‌نظیر آنرا نمیتوان در تاریخ روابط دیپلماسی دوکشور پیدا کرد شده است.

دراین بررسی تاریخی که ما مینمائیم باین‌جرائم‌سیاسی وشگرف زیادبرمیخوریم‌وهمه‌آنها حکایت و دلالت برروش تجاوزکارانه یك حکومت زورمند نسبت به‌همسایه‌ای که خود مینماید آنرا همسایه‌ای که درسخت‌ترین هنگامه‌هابزرگترین کمکها راباعتراف خود اوبروسیه شوروی کرده است.

ملاحظه نمائید دراوایل سال۱۳۲۹ سازمان برنامه برای طرح‌نقشه‌های عمرانی وتولیدی اقدام کرد که‌یك رشته نقشه‌های لازم هوائی‌ازایالات شمالی ایران تهیه نماید، هواپیما های ایران بامهندسین ایرانی‌شروع به‌نقشه‌برداریهای هوائی از ایالات شمالی درداخله‌ایران نمودندناگهان دولت اتحاد جماهیر شوروی یك تذکاریه تسلیم وزارت امورخارجه ایران نمود که بموجب فصل‌ششم معاهده فوریه ۱۹۲۱ دولت اتحاد جماهیر شوروی سوسیالیستی این اقدام راجایز نمیشمارد!!

این موضوع بقدری مفتضح و حکایت از مداخله صریح وعلنی‌در امور داخلی ایران میکرد وبخلاف صریح فصل چهارم معاهده فوریه ۱۹۲۱ وماده ٤ قرارداد بیطرفی اکتبر ۱۹۲۷ بوده که‌در مجلس شورای ملی ایران نیز بشدت ازآن انتقاد گردیده مضافا باینکه‌پرواز هواپیماهای ایران درفضای ایران معلوم نبود که‌چه مخاطراتی رابرای جماهیرشوروی داشته جز اینکه دولت‌شوروی همیشه درنظر دارد که‌این‌فصل ملغی شده وباطل رامثل شمشیر برنده بالای سرملت ایران نگاهدارد واورا تهدید کند. مگرامروز وبازهم باستناد همین فصل موهوم ششم نیست که‌دولت اتحاد جماهیر شوروی‌سوسیالیستی بخود اجازه داده‌است که‌ملت ایران راتهدید نماید؟ مگر رادیو مسکو درگفتارهای روز نهم ودهم‌اردیبهشت ۱۳۳۸ملت‌ایران را تهدید نکرده است که‌ده‌عدد موشك‌از انبارموشك جداکرده روی سرملت ایران می ریزد؟ مگرهمین دولت‌اتحادجماهیر شوروی سوسیالیستی نبوده است که‌بوسیله بلندگو وزبان رسمی‌خود یعنی رادیو مسکو باستمرار بملت ایران ناسزا میگوید واهانت به مقدسات ملی اومیکند ودائم‌مشغول تحریك است ؟مگر همین حکومت باصطلاح‌آزادیخواه مسکونیست که‌فرستنده‌های دیگری را سرا وعلنا علیه ایران بکار انداخته و امروز که‌دربغداد مزدوران مسکو نفوذ دارند بایران وملت ایران میتازند؟

مابازهم دلایل حقوقی وقانونی برکان لم‌یکن‌بودن وابطال کامل فصل ششم داریم که مورد بررسی قرار میدهیم ومادراین بررسیها برای اینکه درمقابل انظار وافکار عمومی دنیا ومردم جهان پرونده سیاه روابط تاریخی ایران‌وشوروی رابگشائیم شمه‌ای هم از کمکهای پرارزش وبینظیری که ملت‌ایران درسالهای جنك بمثل جماهیر شوروی کرده است خواهیم آورد واین کسانی را که‌در مسکونشسته علیه ایران فحاشی وناسزاگوئی میکنند بدنیا میشناسانیم که‌تامردم دنیا بهتربدانند باچه اشخاص تجاوزکاری روبرو هستند وچه حکومت حق‌نشناسی ومتجاوزی کوس دهبری دنیا رابصدا درآورده است!!

NEW HUMBER

هامبر کمال صنعت اتومبیل

یعنی : یك اتومبیل بزرگ ـ لوکس ـ قوی « ولی کم مصرف »

دارای چهارسیلندر بخاری . رادیو

کانون صنعتی آوا

شرکت سهامی ایران وغرب خیابان شاهرضا نلفن ۴۴۱۱۸ ۴۴۱۸۷

آ ـ ۶۷۵۸

مخمل کاشان زینت بخش سالنهای باشکوه و مجلل

آ ـ ۶۸۲۸

فریدولین

نماینده انحصاری: اتوتورمیکس خیابان برق نبش‌سعدی

تلفن ۳۰۴۹۱۵ و۳۱۰۲۹ آ ـ ۶۷۶۴

دکتر جمال‌الدین نوربخش

متخصص دربهداشت وبیماریهای کودکان

ازدانشگاه پاریس

معتادین به‌الکل، تریاك، مرفین، کوکائین

وهروئین

را باآخرین متد درمدت‌کوتاهی بدون هیچگونه عارضه درمان مینماید

نشانی خیابان شاهرضا چهارراه پهلوی

پذیرائی ٤ تا ۸ بعدازظهر تلفن مطب ۶۵۵۵۷

تلفن منزل ٤٤۷۸۹ (۱)

شهرستانها نمایندگی محمود حسام واعظی تهران بازار سرای حاج خانعلی تلفن ۲۲۹۰۰ مکاتبه نمایند

آ ـ ٤۷٤۶

نامزدی که در اتوبوس پیدا شد!

مردچهل‌ساله‌ای دراتوبوس مزاحم دخترجوانی شدمیگفت: تونامزد من هستی !

دیشب مرد چهل ساله ای بنام محمد در یکی از اتوبوس های خط ده مزاحم دختر جوانی شده بااصرار میگفت که «تونامزد من هستی» دختر جوان که ملیحه نام دارد ابتدا بگمان اینکه این مرد اشتباه کرده سعی داشت رفع اشتباه کند ولی محمد بیچوجه حاضر نبود دست ازادعای خود بردارد .

هنگامیکه ملیحه در ایستگاه گمرك امیریه پیاده شد محمد همراه زن دیگری بدنبال وی پیاده شد و این دو نفر میخواستند دختر جوان را بزور سوار تاکسی کنند که بافریادملیحه پاسبانی سر رسید و آنها رابکلانتری پنج برد .

محمدامیری

مخارج جراحی

در کلانتری محمد میگفت : چهار سال قبل با ملیحه نامزد شدم وحتی دو هزار تومان هم بابت مخارج عمل جراحی آپاندیست او پرداختم ولی چون‌ملیحه دختر بداخلاقی بودناچار او راترك کردم ولی‌ملیحه از من‌دست بردار نیست وهر کجا که میروم‌بدنبال من می‌آید و مزاحم من میشود دیوانه یا مشکوك ؟

ملیحه که از شنیدن اظهارات محمد سرخ شده بود با اعتراض حرف های او راتکذیب میکرد و تقاضا میکرد پدر و مادرش بکلانتری بیایند . موقعی که پدر ومادر ملیحه در کلانتری حاضر شدند گفتند که این مرد را تاکنون ندیده‌اند . ولی محمد میگفت: این دو نفر پدر ومادر ملیحه‌نامزد سابق من نیستند . چون محمد مطالب ضد و نقیضی میگفت مامورین حدس زدند که وی دچار اختلال حواس‌باشد ولی از طرفی چون وضع او مشکوك بود جهت تحقیقات بیشتر به‌اکاهی فرستاده شد .

مجروحین نزاع

دیشب هفت نفر باسامی .یر که در اثر چاقوکشی و کتك کاری‌مجروح شده بودند در بیمارستان سینابستری شدند .

اسد ذوالقدر فرزند آقا خان دربخش ۱۸ جوان‌بخش پرویزی فرزند محمد در بخش ۱۲ محمد شجاعی فرزند علی در بخش ۲۲- بیوك حمزه‌خانی ۳۰ ساله در تهران نو - جلیل‌نوری در شمیر ری - محمد علی حنابسی فرزند نصرت ۴۵ ساله در بخش ۲۰- بانو عفت شیرازی ۳۵ ساله فرزند سیدتقی در دربند .

کریم خدادوست فرزند یداله۲۹ ساله ومحمد آرامش فرزندعبدالعلی ۲۲ ساله وعزت اله مرادی فرزند حمید ۳۰ ساله دربخش ۶، کاظم بابازاده فرزند آقا۲۶ ساله دربخش ۳ .

علت فرارچه بود؟

دیروز مردی همسرش را که هفت ماه قبل در یك مجلس ترحیم از چنك او فرار کرده بود پیدا کرد و بمامورین تحویل داد .

عصر دیروز شخصی بنام محمد علی در حالیکه زنی بنام عذرا را با خود همراه داشت بکلانتری ۲۰ وارد شد او گفت . این زن همسر قانونی منست و هفت ماه قبل که با هم بمجلس ترحیمی رفته بودیم فرارکردو تاکنون تمام ایران را گشتم و اورابپیدا نکردم تا اینکه امروز او را همراه بایکی‌ازبستگانش دیده و باینجا آورده ام .

عذرا گفت‌چون خانواده ما اغلب بی حجاب هستند و محمدعلی مرا در حجاب و در خانه محبوس کرده بود و آزارم می داد فرار کرده و بمنزل یکی از بستگانم رفتم .

پرونده جهت رسیدگی باظهارات این زن و شوهر بناحیه ٤ دادسرا فرستاده شده است .

چوب بست شکست وچهار نفر مجروح شدند

دیروز مامورین ژاندارمری نارمك چهار نفر بنا و عمله را که دراثر شکستن چوب‌بست مجروح شده بودند به بیمارستان سینا منتقل کردند مجروحین عبارتند از :

مهدی عمنی ۲۴ساله فرزند محمد - حسین بیاریس ۴۱ ساله حسین سامرائی فرزند باقر عباس مهاجر فرزند غیاث .

مجروحین تصادفات

دیروز ودیشب پنج نفر باسامی‌زیر دراثرحوادث رانندگی مجروح‌شده‌اند: غلامرضا دهقان فرزند احمد٤٤ساله در بخش ۲۳ ، طاهر حیدری فرزند علی اکبر در بخش ۲۵ بانو منور دولاب ٤۵ ساله در بخش یك.هاجر فرزند جعفر و غفار شاهوردی‌فرزند خلیل دربخش ٦

آگهی تجدید مناقصه

بنگاه توسعه ماشینهای کشاورزی ۹ قلم ماشین آلات موردنیاز خودرا از (قبیل ماشینهای تراش وماشین سوراخ کبری وغیره) ازطریق‌مناقصه خریداری مینماید وداوطلبین‌میتوانند برای کسب اطلاع بیشتر ودریافت شرایط ومشخصات مناقصه بدفتر بنگاه واقع درخیابان شاه چهارراه پیروز مراجعه وپیشنهادات خودرا حداکثر تاساعت ۹ صبح روزشنبه ۲۲ر۳ر۳۸ بدفتر بنگاه تسلیم‌نمایند

بنگاه توسعه ماشینهای کشاورزی

آ-٦٧٩٦

خروس میرآب‌محل

دیروز میرآبی بنام امان‌اله فرج‌پورفرزند فرج‌اله درحالیکه خروس کشته‌ای را دردست داشت گریه‌کنان بکلانتری۴۴ وارد شد وبافسر نگهبان‌گفت: این خروس سالهاست که مرا بموقع از خواب بیدار میکرده ومن بکارهایم میرسیدم اما دیشب مستاجرم علی که در اثر صدای خروس از خواب بیدار شده بود بحیاط آمده و خروس را سر بریده است.

بدستور افسر نگهبان علی بکلانتری جلب وهمراه با پرونده وخروس‌مرده بدادسرای ناحیه ٤ اعزام گردید .

صاحبخانه اهالی کوچه را برمستاجر شورانید

عصر دیروز در اثر نزاعی که در یکی از کوچه‌های خیابان نظام اباد (بخش ۱۳)درگرفت واهالی کوچه دستجمعی بزنی بنام طاهره حمله کردندو چند دقیقه بعد مجروح‌توسط مامورین به بیمارستان سینا منتقل شد .بدنبال این نزاع اهالی کوچه مزبور که در حدود بیست نفر بودند بکلانتری ۱۳ مراجعه کرده و از طاهره که مجروح شده بود شکایت کردند این عده میگفتند که طاهره‌در عرض چند ماهی‌که در کوچه‌ماسکونت دارد بقدری مزاحمت ایجاد کرده که همه ا زدست او عاصی شده و بتنك آمده‌ایم . .

من زرنگ‌تر بودم !

زنی بنام سرور که نزاع درخانه وی صورت گرفته بود میگفت ماهمه طاهره را میشناسیم او عادت دارد در هر منزلی که اطاق اجاره میکند‌بعد از یك ماه اجاره خود را نمی‌پردازد ودرمقابل درخواست صاحبخانه بعد از دعوای مفصل میگوید : برای گرفتن اجاره باداره مال‌الاجاره‌ها مراجعه کنید تمام اهالی کوچه طاهره را باین صفت میشناسند واو در عرض یکسال بیش از ده‌خانه عوض کرده‌است دیروز هم میخواست همین بلارا بسر من بیاورد وکرایه ندهد ولی من زرنگ تر از او بودم. اهالی کوچه را که از طاهره ،دل‌پر خونی‌داشتند جمع کردم و طاهره‌را بعد از اینکه بشدت کتك زدیم‌نه تنها ازخانه بلکه از کوچه هم بیرون انداختیم .

پرونده این نزاع توسط آقای‌ستوان شاهدی افسرنگهبان تنظیم وهمراه باشاکیان بدادسرا ارسال گردید

حوادث گوناگون

بموجب آمار اداره پزشکی قانونی:

درماه‌گذشته هرروز پنج نفربطورغیرعادی درگذشته‌اند

بموجب آمار منتشره ازطرف‌اداره پزشکی دراردیبهشت ماه گذشته هرروز پنجنفر براثر بروز حوادث گوناگون درتهران وحومه بطور غیر منتظره درگذشته اند .

بموجب این آمار درماه گذشته ۲۵ طفل خردسال براثر خفگی در آب و۲٦ نفر بعلت تصادف با اتومبیل درگذشته اند درهمین ماه ۱۰ نفر بطورمشکوك و۵۱ نفر بعلت بیماری داخلی‌وهفت نفربراثرسقوط درچاه فوت کرده‌اند .

آمار منتشره از طرف پزشکی قانونی نشان میدهد درارديبهشت ماه ۵ نفربعلت سوختگی و۳ نفر براثر سقوط ازهواپیما و چاقو خوردگی وبرق گرفتگی وهشت‌نفر براثر ضربه منتهی بمرك وپنجنفر براثرگلوله و٤نفر درنتیجه‌مسمومیت در گذشته اند همچنین در ماه گذشته ٤ نفر براثر ماندن زیر آوار ودونفر براثر ترکیدن موتور حمام ودونفر زن براثر عدم مراقبت درامر زایمان ویك نفر براثر شکستگی جمجمه ودو نفر بعلت سقوط‌ازاتومبیل فوت کرده‌اند. بطوریکه آمار مذکور نشان‌میدهد متاسفانه ارقام مربوط بخفگی در حوض وتصادف بااتومبیل‌همچنان میزان قابل ملاحظه ای بوده است .

ملوك پیداشد

ملوك

ملوك دختر بچه‌ای که چهار تا پنجسال دارد دو روز است که پیدا شده ودرکلانتری ۹ بسرمیبرد. این دختر کوچك که در بخش ۹ سرگردان بود بکلانتری هدایت شد ولی تاکنون کسی برای تحویل‌گرفتن اومراجعه نکرده‌است .ملوك چشمان مشکی وابروهای پیوسته دارد . پیراهن چیت قرمز رنگی پوشیده است .

روکش پلاستیکی نرده

بساختمانهای شما جلوه میدهد

روکش پلاستیکی نرده آخرین ابتکار جهان صنعت برای زیباترکردن ساختمانهای شماست

روکش پلاستیکی نرده برنگهای مختلف واندازه های: ۳ - ۴ و ۵ سانتیمتر از قرار هرمتر: ۱۸۰ - ۲۰۰ و ۲۲۰ ریال برای فروش آماده است .

روکش پلاستیکی نرده نرده های شما را از زنگ و تجدید رنگ بی نیاز میسازد و با یك پارچه نم دار بآسانی تمیز شده زیبائی و درخشندگی خود را باز میسیابد .

نماینده انحصاری : شرکت سهامی فروشگاه سعدی - کوچه مهران تلفن ۳۹۴۱۲
مرکز فروش : شرکت سهامی کاشی - اول خیابان فردوسی

آ-٦٨٢٦

لوله‌های ساختمانی ایرانیت

از ترکیب سیمان و آزبست

که ارزان- محکم- سبك غیرقابل نفوذ ومطمئن است برای مصرف ناودان ولوله‌کشی وفاضل آب

آماده تحویل میباشد

برای خرید بمغازه‌های معتبر مصالح ساختمانی تهران ویا بقسمت بازرگانی شرکت سهامی

ایرانیت

واقع درخیابان شاهرضا کوچه فتوحی تلفن ۶۹۳۹۰ و۶۹۵۹۶ رجوع فرمائید.

آ-٦٧٩٦

آگهی مناقصه لوله‌کشی شهرهای لاهیجان ولنگرودوآستانه

سازمان برنامه بمنظور اجرای عملیات عمرانی شهرستانها تامین آب آشامیدنی شهرهای لاهیجان ولنگرود وآستانه راباشرایط زیرمناقصه‌میگذارد.

۱- داوطلبان شرکت درمناقصه که‌جزو پیمانکاران درجه‌بندی شده سازمان برنامه‌باشند میبایستی برای دریافت اسناد مناقصه به‌دفتر موسسه مهندسین مشاورژیکوف واقع درخیابان پهلوی نزدیك چهارراه تخت جمشید مراجعه وپیشنهاد خودرا به‌ترتیب زیر تهیه وتسلیم نمایند. مشخصات ۱۰روز بعداز آگهی موجود خواهد بود.

۲- پیشنهاددهندگان باید مبلغ ۲۰۰۰۰۰۰ ریال بعنوان سپرده بحساب شماره ۵۰۲ در بانك اعتبارات صنعتی بودیعه گذاشته ویاضمانت نامه بانکی که‌نمونه آن بضمیمه دفترمشخصات توسط مهندسی مشاور دراختیار شرکت کنندگان گذارده خواهد شد به‌نفع جسابداری امور اجتماعی سازمان برنامه ضمیمه پیشنهاد خود نمایند تاهرگاه برنده مناقصه از پیشنهاد خودعدول نماید سپرده بنفع سازمان برنامه ضبط شود. ضمانتنامه نباید اولا مشروط باشد ثانیا بایداز بانك مورد قبول سازمان برنامه باشد ثالثا قابل تمدید برای سه‌ماه دوم بصرف اظهار مناقصه گذارنده باشد سپرده پیشنهاد دهنده درجه‌دوم قبلاز انعقاد قرارداد بابرنده مناقصه مسترد. نخواهد شد.

برنده مناقصه موظف است حداکثر درظرف مدت یك هفته پس‌از ابلاغ کتبی مهندسین مشاور قراردادرا امضاء وتضمین‌نامه حسن انجام کاررا تسلیم نماید. درصورت تعلل سازمان برنامه مجاز است سپرده راضبط وقرارداد بادیگری معقد یامناقصه راتجدید نماید . کمیسیون مناقصه درصورت لزوم مبلغ ضمانت نامه حسن اجرای کاررا بیش‌از ۵٪تعیین خواهد نمود.

۳-سازمان برنامه بعداز خاتمه کار درمورد لاهیجان مبلغ ٤میلیون ریال ازقرار ماهی ۳۰۰ر۳۲۷ ریال ودرمورد لنگرود مبلغ۲ر۳میلیون ریال از قرار ماهی ۳۰۰ر۱۳۸ ریال‌ودرمورد آستانه مبلغ ۵ر۲ میلیون ریال از قرار ماهی ۶۲۰ر۹۷ ریال.

باقساط‌از سهمیه شهرداری به‌پیمانکار پرداخت مینماید. پیمانکار باید پیشنهاد خودرابه نقد تنظیم ونرخ‌بهره‌ای راکه بابت اقساطی بودن قسمتی از سهمیه شهرداری مطالبه مینماید جداگانه تعیین نماید.

٤- پیشنهاد بایستی بنوعی که‌دربرك شرایط مناقصه قید گردیده تنظیم ودردوپاکت شماره (۱) محتوی تضمین‌نامه وشماره(۲) محتوی واحدبهای اسناد مناقصه وهمچنین مبلغ کل پیشنهاد که‌به‌مهر وامضای پیشنهاد دهنده رسیده باشد هردودرپاکت لاك ومهرشده تاساعت ۹ صبح روزشنبه ۹مرداد ۱۳۳۸درمقابل اخذرسید به‌دفتر موسسه مهندسین مشاور تسلیم‌گردد.

درمورد لوازمی کهاز خارج تهیه میشود هزینه گمرکی وعوارض احتمالی باید جداگانه تعیین شود واز مبلغ پیشنهاد اصلی مجزا باشد واین هزینه درمقابل اسنادمثبته به‌پیمانکار پرداخت خواهد شد.

۵-به‌پیشنهادهائی که فاقد سپرده ویامشروط ومبهم بوده باشدویااینکه مطابق بامشخصات وشرایط مناقصه تنظیم نگردیده‌باشد ویاتضمین‌نامه طبق فرم‌سازمان برنامه همراه نداشته‌باشد ترتیب اثرداده نمیشود .پیشنهادهای رسیده درساعت ۱۰همان‌روز درقسمت شهرسازی واقع‌در خیابان دانشکده تحت‌نظر کمیسیون مربوطه باز وقرائت خواهد شد. حضور پیشنهاددهندگان ویانمایندگان آنهادرجلسه آزاد بوده وکمیسیون مزبور دررد ویاقبول هریك‌از پیشنهادات ویا کلیه آنها مختار خواهد بود.

بدیهی‌است بهرنوع پیشنهاد وياتغییر وتخفیفی که‌بعداز ساعت مذکور دربند٤ برسد ترتیب اثرداده نمیشود. کلیه هزینه انتشار آگهی بعهده برنده مناقصه خواهد بود.

۱-۲ آ-٦٦٨٤ سازمان برنامه

آگهی شماره۱۳ قبول تقاضای‌انشعاب درخارج حدفعلی‌شهر

عطف به‌تصویب‌نامه شماره ۵۲۹ ۱۱مورخ ۱۱ر۹ر۳۶ هیئت محترم‌دولت بشرح‌زیر:

سازمان آب تهران مجاز است درصورتیکه مالکین هرمنطقه ده هکتاری که لااقل مالکین پنج هکتاری آن کتبا درخواست تامین آب تصفیه شده‌جهت اراضی و مستغلات خود که خارج ازحدفعلی تاداخل حدنهائی میباشد بنمایندو حاضر باشند هزینه توسعه تاسیسات لوله کشی را نسبت بمساحت اراضی که‌مالك آن هستند ازقرار مترمربعی ۷۵ریال نقدا یا باقساط مناسبی که موردقبول آن‌سازمان باشد بپردازند این قطعات‌راداخل حدفعلی شهر منظور داشته در تامین آب‌اقدام‌کننده سازمان آب‌تهران ازمالکین مستغلات‌و اراضی و همچنین ساکنین قسمتی ازنواحی واقع بین حدودفعلی تاحدود نهائی لوله کشی که‌محدود به‌حدود زیر است.

۱- شمالا برجنوبی خیابان‌رندان (آموزشگاه) بین خیابان های شمیران و خواجه‌نظام‌الملك

۲- شرقا برغربی خیابان خواجه نظام‌الملك بین‌خیابان رندان‌و کوچه سنجابی

۳- جنوبا از قسمتهای ذیل

الف- بر شمالی کوچه سنجابی بین خیابانهای خواجه‌نظام الملك و غفاری

ب- برشمالی کوچه سلیم بین‌خیابان های‌غفاری و شمیران

٤- غربا برشرقی خیابان شمیران بین کوچه‌سلیم‌و خیابان رندان

دعوت میشماید بارعایت مفاد تصویب‌نامه فوق‌الذکر چنانچه مایل باستفاده ازآب تصفیه‌شده میباشند تاآخروقت‌اداری روز ۱۵ر۳ر۳۸ برای تسلیم برك« اعلام‌تمایل» وانجام تشریفات لازم بباجه مرکزی سازمان واقع درخیابان جنوبی پارك شهر مراجعه فرمایند تایس از حصول‌حدنصاب مقرر درتصویب نامه ووجود داوطلب بحدکافی ترتیب پرداخت های مقرر قبول‌درخواست رسمی انشعاب داده شود.

ضمنا باطلاع علاقمندان میرساند که تاریخ تقریبی‌انجام لوله کشی‌در نواحی خارج شهر۱۸ تا۲٤ ماه‌پس‌از پرداخت هزینه توسعه تاسیسات لوله کشی‌پیش بینی میشود و فرصت استفاده از این تصویبنامه برای اراضی مستغلات خارج‌شهر و داخل حدودنهائی لوله کشی فقط برای یك‌بار آنهم درمدت‌آگهی شده‌از ساعت ۷صبح‌روز ۱ر۳ر۳۸ لغایت ۱۵ر۳ر۳۸ میباشد

۱- ۳ آ-٦٣٩٠ سازمان آب‌تهران

سی مین نظریه پزشکی آقایان پزشکان محترم در مورد آبعلی در کنگره پزشکی رامسر

Abeali PRODUCTION

بسیار خوشوقتم که باید فرآورده‌های داخلی و ساخت وطن عزیزمان را پسندیده‌اید امیدوارم
در آینده نیز بتوانم خدمتی شایسته بکنم و رضایت خاطر شما را فراهم سازم .

دکتر ناصر حسن

لینولئوم هرنوع که باشد پس‌از «مدتی مصرف خطهای آستر» «پشت آن برآمدگیهائی درسطح» «تولید خواهدکرد. تنها **لینولئوم** «پشت نمدی **آرمسترانك**» «است که ازاین عیب مستثنی» «است. شرکت‌سهامی تزئینات» «ساختمان، خیابان رازی، کوچه» «تیمسـاری- تلفن ٤۳٤۳۸ -» «نمایشگاه - چهارراه شاه .»

آ-٦٨٠٢

آکوردئون کروسینلی CRUCIANELLI

مدلهای مختلف از ۹۰۰ ریال تا ۳۲۰۰ ریال وارد شد

تهران-خیابان ناوری-مجوبی ۵۵۱ شهرستانها نمایندگان رادیو آگا

یخچال برقی امکور

AMCOR

شیك‌ترین- محکم‌ترین ومناسب‌ترین‌یخچالهاموجوداست
تجارتخانه ملامد- لاله‌زار جنب‌کوچه خندان

۱-۲ آ-٦٧٠٨

دنباله خبر های اقتصادی

مقدمات تاسیس بانك بزرگ صنعتی

بیست‌بانك ومؤسسه‌بزرك آمریکائی واروپائی دراین بانك سهیمند ـ دولت‌دوهزار میلیون‌ریال وبانك بین‌المللی سه‌برابر سرمایه ، باین‌بانك کمك می‌کنند ـ فرق عمده بانك جدید بابانکهای مختلط دیگری که تاکنون تاسیس شده است

رئیس بانك بزرك توسعه صنعتی از امروز کار خودرا شروع کرد وی باتفاق همکاران خود اساس تشکیلات بانك را میدهد وافراد لازم را برای اداره امور بانك‌استخدام می کند ومحل مناسب ومجهزی برای بانك تهیه‌مینماید . از طرف دیگر سهام ایرانی بانك در دست تهیه است تا برای یکماه دیگر به معرض فروش گذاشته شود .

بانك توسعه صنعتی ایران یك فرق عمده باسایر بانکها که اخیرا تاسیس شده دارد وآن این است که این بانك برخلاف بانك های مزبور اعتبار بازرگانی نخواهدداد ومعاملات بازرگانی نخواهد کرد بلکه سرمایه خودرا در صنایع و معادن بکار خواهد انداخت وبه موسسین صنایع اعتبار خواهد داد و برای کسانی که بخواهند صنایع خودرا توسعه دهند تسهیلات مالی فراهم خواهد ساخت وبرای توسعه و تسهیل بهره برداری از معادن کمکهای لازم را بصاحبان معادن خواهد نمود .

دراین بانك بیست بانك‌و موسسه از هفت کشور جهان سهام دارند وبعضی ازاین موسسات خود کمپانی های عظیم صنعتی محسوب میشوند. شرکت این بانکها وکمپانی ها در بانك توسعه صنعتی ایران موجب خواهد شد که سرمایه داران و سرمایه گذاران خارجی با اطمینان به بانك توسعه صنعتی در ایران در کارهای صنعتی و تولیدی ایران سرمایه گذاری نمایند وصنایع جدیدی درایران بوجود آورند .

این بانك گذشته از کمك به سرمایه گذاران برای ایجاد صنایع در صورت لزوم قسمتی از سهام آنها را خواهد خرید وبعد ازاین که کارخانه بکار افتاد ونفع داد آنهارا بمعرض‌فروش خواهدگذاشت

سرمایه بانك یك میلیارد ریال است که ششصد میلیون ریال‌آنرا مردم خواهند پرداخت و چهارصد میلیون ریال بقیه را بیست بانك و کمپانی خارجی که شرکای خارجی بانك هستند تادیه خواهند کرد .

دولت برای‌تقویت بانك دو میلیارد ریال ۶۰۰ میلیون ریال بصورت‌اعتبار نقد و ۱۴۰۰ میلیون ریال بصورت اسناد وصولی وام‌های‌صنعتی پرداختی توسط بانك ملی وبانك اعتبارات صنعتی در اختیار بانك خواهد گذاشت از طرف دیگر بانك بین المللی ترمیم و توسعه و صندوق وامهای عمرانی امریکا هریك وامی معادل چهارصد میلیون ریال به بانك خواهند داد وبعدا بانك بین‌المللی اعتباری بمیزان سه برابر سرمایه در اختیار بانك خواهد گذاشت با این ترتیب این بانك با سرمایه و اعتبار هنگفتی که‌در اختیار خواهد داشت در اجرای برنامه های صنعتی و کشاورزی کشور نقش اساسی بازی خواهد کرد .

کمکی که‌این بانك به کشاورزی خواهد نمود از طریق ایجاد صنایعی است که مستقیما در کشاورزی‌مورد نیاز است ازقبیل ایجاد کارخانه های سازنده ماشین آلات کشاورزی و کارخانه سازنده کود شیمیائی .

مسأله آب در اراضی تقسیم‌شده

بازدید خبرنگاران ازوضع زندگی دهقانان اراضی تقسیم شده

روز پنجشنبه بنا بدعوت وزارت کشاورزی هیئتی از نمایندگان مطبوعات مرکز برای بازدید از نتایج تقسیم‌اراضی‌خالصه به‌گرمسار مزیمت نمودند در این بازدید وضع و مشکلات دهقانان که اخیرا مالکین کوچکی شده‌اند مورد مطالعه قرار گرفت گزارش‌خبرنگار ما در این مورد حاکی است که: دهقانان از یك نقطه نظر بسیار خوشحال دیده میشدند و آن اینکه همه آنها صاحب زمین شده بودند یکی از دهقانان داور آباد اظهار میداشت که بعن ۷ هکتار زمین‌رسید که من از دو سوم آن استفاده‌می کنم و یك سوم آن همه ساله‌آیش میماند زراعت اساسی ما گندم و پنبه است. در چند سال اخیر دیم کاری که خریزه باشد شروع کرده‌ایم و استفاده خوبی از این محل حاصل شده اما دهقانان پس از تقسیم اراضی هنوز محصولی‌برداشت نکرده‌اند و بهمین علت عملانمیدانند استفاده امسال آنها چیست اماهمه میدانند که استفاده زیادی خواهند داشت که یك قلم بزرك آن کم شدن بهره مالکانه میباشد زیرا امسال نصف و بعضی ها ثلث بهره مالکانه سال گذشته را باید بابت قسط خرید زمین بپردازند از طرفی زارعین در سال جاری‌بمناسبت تصاحب زمین کوشش بیشتر انجام داده‌اند و زراعت بیشتر و مرغوبتر شده که از این راه هم مسلما استفاده زیادتری نصیب آنهاخواهد شد .شرکت تعاونی گرمسار درسال جاری ۱٫۲۰۰٫۰۰۰ ریال به تولید کنندگان‌عضو شرکت مساعده داده است این شرکت تابع بانك کشاورزی نیست و مستقلاتاسیس شده و سهام آن ۵۰ ریال وهر شخصی بیش از ۵ مسهم حق‌خرید ندارد‌و ۱۴۰۰ نفر عضو شرکت هستند .دهقانان فقط از یك مورد شکایت داشتند و سخت هم ناراحت بودند و آن تقسیم غیر عادلانه آب رودخانه بود.آقای علی محمدصبوری یکی از دهقانان میگفت معمولا هیئتی برای نظارت و تقسیم آب رودخانه وجود دارد که این هیئت در حال حاضر از مالکین بزرك تشکیل شده و سابقا که دولت صاحب ده داور آباد بود یکنفر نماینده در آن هیئت عضویت‌داشت اما پس ازتقسیم اراضی و مالك شدن دهقانان دیگر نماینده وزارت کشاورزی نماینده ما محسوب نمی شود در نتیجه‌ما در هیئت نماینده نداریم وآب نیز غیر عادلانه‌پخش میشود . ده داور آباد ۱۲ سنك حق آبه دارد که متاسفانه بیش از ۴تاه سنك بما نمیرسد و وقتی اعتراض میکنیم میگویند « شن‌زده» است یعنی ذهن جلوی نهر شما را گرفته امسال آب رودخانه بسیار خوب است و با وجود این وضع مابدتر از سال قبل میباشد وبنگاه آبیاری باید باین امر توجه فوری بکند دهقانان میخواستند که‌وزارت کشاورزی مثل سابق به‌آنها توجه داشته باشد تاوضع کنی بهتر شود معذلك دهقانان نسبت بدولت و وزارت کشاورزی قدر شناس بودند و هنوزهم مایلند که‌دولت مثل‌سابق در بسیاری از کارهایشان کمك کند در مواردی که نام اعلیحضرت همایون بمیان می‌آمد همگی باشعف ابراز احساسات میکردند و در حقیقت میخواستند بما بفهمانند که ما همه آنچه راکه داریم بر اثر مرحمت و توجه شاهنشاه بوده.

زمین های تقسیم نشده

سپس درباره وضع تقسیم زمین های تقسیم‌نشده از آقای اسکولی رئیس تقسیم پرسشی هائی بعمل‌آمد و معلوم شد که تاکنون فقط پنج ده تقسیم شده و پنج آبادی دیگر آماده برای تقسیم میباشد و تا دو ماه بعد ده قریه دیگر نیز آماده خواهد شد گرمسار دارای ۲۳قریه خالصه میباشد ودر یك قریه نیز که در کویر واقع است با مالکین‌دیگر شریك میباشند و احتمالا تا اواخر تابستان تمام قراء گرمسار بین زارعین تقسیم خواهد شد.مساحت زمینهای این قراء ۱۲ تا ۱۴ هزار هکتار است که باید بین ۱۸۰۰ خانوار تقسیم شود در زمینهای‌تقسیم شده تاکنون بهر خانوار کمتر از ۶ هکتار و بیشتر از ۸ هکتار داده نشده و در قانون پیش بینی شده که بهر خانوار میتوان تا ده هکتار زمین داد. نتیجه این بازدید برای خبرنگاران این بود که تقسیم‌اراضی تاثیر عملی محسوسی درروحیه و زندگی اقتصادی دهقانان داشته و از طرف دیگر این نتیجه بدست آمد که دولت پس از تقسیم‌اراضی یك مرتبه نباید وظایف خود را بدوش ناتوان آنها بگذارد والا نقض فرضی شده عده‌ای از آنها ممکن است حتی از گذشته بیشتر صدمه‌ببینند‌بخصوص‌بمسئله‌آب که‌یك امر حیاتی زراعت است باید دقیقا توجه کرد.

افزایش سریع تولید پنبه در چین

چین بعلت افزایش مصرف داخلی قادر بعرضه پنبه بکشورهای خارج نیست

بازار پنبه در هفته جاری هم‌مثل هفته گذشته وضع آرام و عادی داشت حرارت‌وفعالیت قبلی‌دوبکاهش است وخرید مهم صادراتی برای ایتالیا و ژاپن وفرانسه و آلمان انجام میگیرد .کارخانجات داخلی هم برای تامین احتیاجات خودمشغول خرید هستند زمینه پنبه نسبت بوضع معاملات رضایت‌بخش‌میباشد قیمت در یك هفته اخیر تغییری نداشت و مثل گذشته بود نه‌تنزل و نه ترقی .

بهترین خبر خارجی در مورد‌پنبه خبری است که یونایتدپرس از توکیو مخابره کرده و اطلاع‌میدهد که بموجب خبر خبرگزاری رسمی چین کمونیست هدف چین کمونیست تولید پنج میلیون تن پنبه در سال جاری است .خبرگزاری مزبور میگوید که تاکنون ۸۵ در صد از مزارع پنبه تحت کشت قرارگرفته واینك در حدود ۵٫۶ میلیون هکتار زمین پنبه کاشته شده است .

نکته مهم این خبر افزایش‌تولید پنبه در چین میباشد که اگر رقم گفته شده صحیح باشد میتوان پیش بینی کرد درسال آینده ۲۰ میلیون عدل محصول پنبه آنکشور خواهد بود .وچین تاکنون‌دربازار های بین‌المللی پنبه تاثیری نداشت‌و محصول فوق‌الذکر برای مصرف خود چنین لازم است مگرآنکه چین روی نظریات سیاسی برای مبارزه باکشورهای پنبه‌خیز پنبه ببازار بین‌المللی عرضه کند در آنصورت مشکلاتی برای فروش پنبه کشورهای بزرك پنبه خیز از قبیل آمریکای شمالی و جنوبی و سوریه و مصر ونظایر آن بوجود خواهد آمد .

مقدار زیادی از محصول کشورما درسال جاری برای مصرف داخلی لازم است وبقیه آن که قابل‌صدور است در صورت انعقاد قرار داد با ژاپن وفرانسه وچند کشور دیگر فروش خواهد رفت رویهمرفته‌پیش‌بینی میشود که چین با احتیاجات وسیعی که خوددارد قادر به‌عرضه پنبه بخارج نیست .

شرکت‌های جدید

دوشرکت قدیمی‌منحل شدند

شرکت های جدیدالتاسیس عبارتند از شرکت نسبی رستم مهربانی و برادر که برای انجام کلیه عملیات مجاز بازرگانی سواردات و تحصیل نمایندگی آن تشکیل شده سرمایه این شرکت مبلغ دومیلیون وپانصد هزارریال بمدت نامحدود است و مدیریت شرکت بعهده آقایان رستم و جمشید مهربانی زردشتی میباشد شرکت دیگری موسوم به شرکت بازرگانی گیتی کار با مسئولیت محدود تشکیل شده که منظور آن واردات کلیه لوازم‌یدکی ماشین آلات واتومبیل و کالاهای وارداتی مجاز وخرید و فروش‌داخلی است سرمایه این شرکت مبلغ یك میلیون ریال بمدت نامحدود است و مدیریت آن با آقایان فرج‌الله افرائیم و سعید سینا میباشد. دو شرکت قدیمی هم منحل شدند اولی موسوم به‌شرکت استارفوف بامسئولیت محدود که سرمایه آن یکصد و پنجاه هزارریال بود و آقای نجات رازی بسمت مدیر تصفیه آن انتخاب شد دومی‌شرکت سهامی اهرام فیلم است که آقای جواد جلیلوند قزوینی بسمت مدیر تصفیه آن تعیین شد .

ساختمانهای مجلل خود را با درهای پرس شده «پلاکارول» شرکت سهامی صنایع چوب مجهز کنید

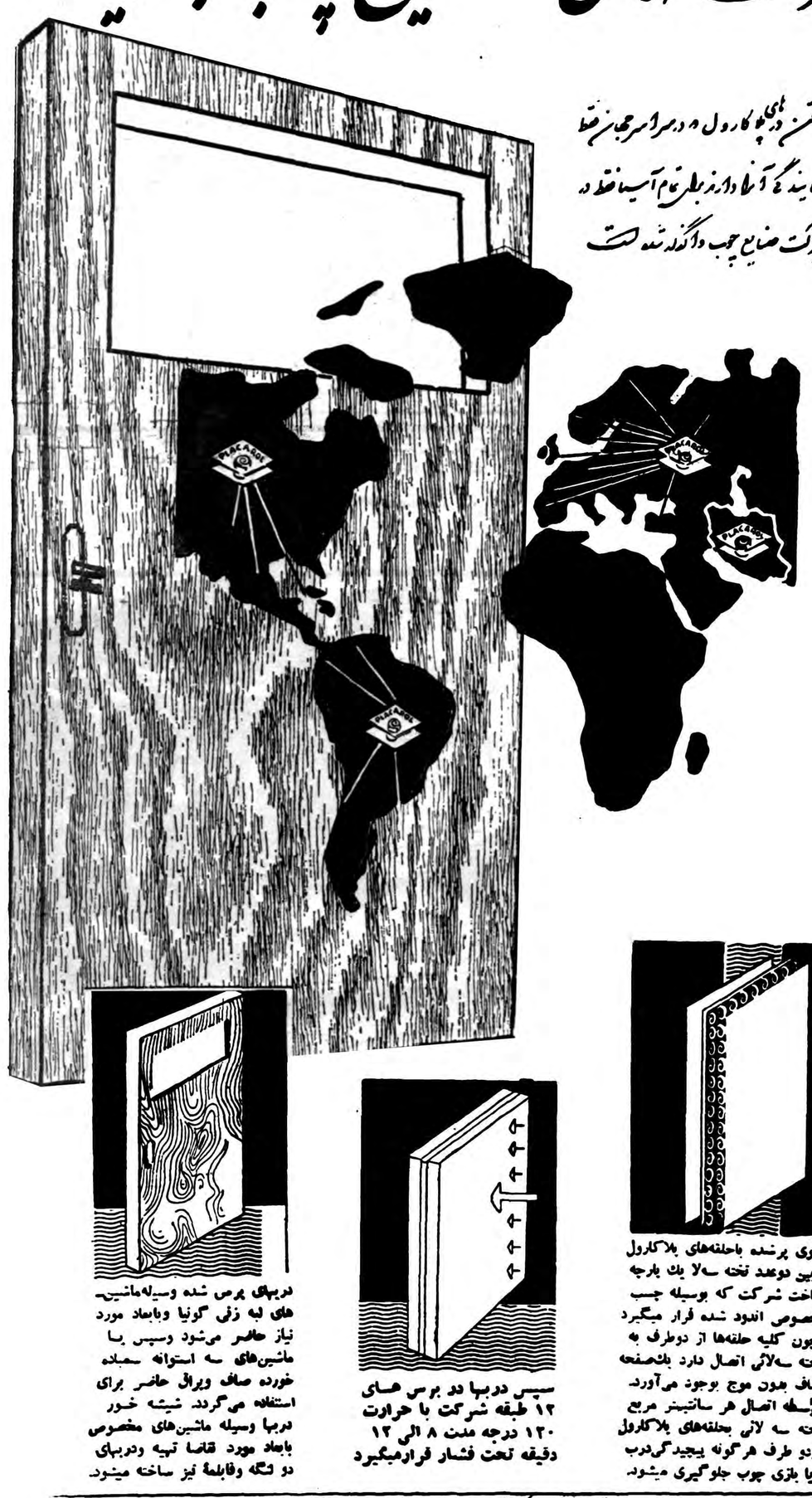

این حلقه‌ها بوسیله ماشین‌های مخصوص ساخته شده وبطور خودکار تمام محیط درب را پر میکند.

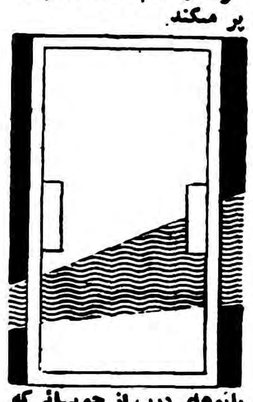

بانوهای درب از چوبهائی که باخشك کنهای مجهزخشك وبارطوبت سنج میزان‌رطوبت آن اندازه‌گیری شده است‌با ماشینهای‌مدرن‌ساخته میشود.

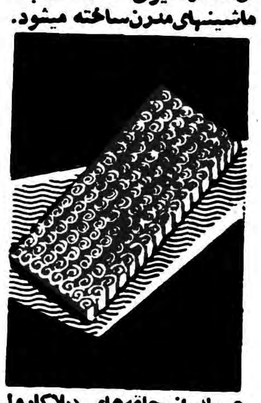

هریك از حلقه‌های (پلاکارول قدرت مقاومت شش کیلوگرم فشار عمودی را داشته وهر گدام از دربها با سیصدالی چهارصد حلقه پرمیشود.

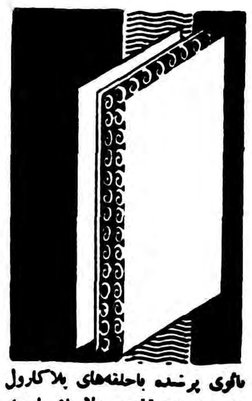

بائوی پرشده باحلقه‌های پلاکارول مابین دوعدد تخته سه‌لا یك پارچه ساخت شرکت که بوسیله چسب مخصوص اندود شده قرار میگیرد وچون کلیه حلقه‌ها از دوطرف به تخته سه‌لائی اتصال دارد بلاصفحه صاف بدون موج بوجود می‌آورد. بواسطه اتصال هر ساتیمتر مربع تخته سه لائی بحلقه‌های پلاکارول ازدو طرف هرگونه پیچیدگی‌درب ویا بازی چوب جلوگیری میشود.

سپس دربها دو بوسی هـای ۱۲ طبقه شرکت با حرارت ۱۲۰ درجه مدت ۸ الی ۱۲ دقیقه تحت فشار قرارمیگیرد

دربهای پرس شده وسیله‌ماشین‌های لبه زنی گونیا وباابعاد مورد نیاز حاضر می‌شود وسپس با ماشین‌های سه استوانه سمباده خورده صاف وپرداخ حاضر برای استفاده می‌گردد. شیشه خور دربها وسیله ماشین‌های مخصوص باابعاد مورد تقاضا تهیه ودربهای دو لنگه وقابلمهٔ نیز ساخته میشود.

کارخانجات شرکت صنایع چوب علاوه بر درو پنجره انواع تخته یك لا بارزه وکشو سرو هر نوع اثاث چوبی دیگر مطابق سفارش با بهترین نوع جنس مشابه خارجی تهیه ودر دسترس مصرف کنندگان محترم قرار داده است .

برای وارد سفارش کلی وجزئی در تهران بشعبه شرکت سهامی صنایع چوب سرای اقبال تلفن ۲۰۷۹۲ مراجعه فرمایند

عالیترین نوع منسوجات (ریون)

پارچه‌های رایون «کلارتا»

پارچه‌های کلارتا از عالیترین و بهترین نوع میباشد که با نخ «سه اسب طلائی» بافته شده‌است

CLARETTA

مارك پارچه‌های رایون

نخ رایون «سه‌اسب طلائی»

بواسطه نوع جنس خود مشهور است. پارچه های رایون بافته شده بانخهای مارك سه اسب طلائی از بهترین و مرغوب ترین پارچه‌هاست.

مارك نخ‌رایون

موارد استعمال عمده

رایون. نخ رشته‌ای. نخ تابیده. نخ خام وپارچه های اعلای رایونی.

کرالون (ماده نوظهور). نخ رشته‌ای. نخ‌تابیده نخ قماش وتور ماهیگیری.

KURASHIKI RAYON CO.,LTD.

Head Office: 2, Umeda, Kita-ku, Osaka, Japan
Cable Address: KURARAY OSAKA"

پروانه ساختمان

امروز خبری از تجریش داشتیم که «بدستور رئیس اداره امور شهر شمیرانات از ادامه کار ساختمانهائی که بدون پروانه میباشند در شمیرانات بشدت جلوگیری میشود. واین امر سبب متوقف شدن ساختمانهای زیادی شده واز طرفی درآمد شهرداری بمیزان قابل ملاحظه‌ای بالا رفته است. شهردار تهران در این مورد کتبا از آقای رئیس‌امور شهر شمیرانات تقدیر نموده‌است» بطوریکه ملاحظه میفرمائید، دراین خبر دو نکته جلب توجه میکند. یکی اینکه دستور شهرداری شمیرانات موجب متوقف شدن ساختمانهای زیادی شده، ودیگر اینکه درآمد شهرداری بمیزان زیادی افزایش یافته است.

گو اینکه این اقدام من حیث‌المجموع یعنی با تمام آثار ناشی از آن مورد تقدیر شهردار تهران قرار گرفته‌است ولی باید تصدیق نمود که قسمت اول این خبر، یعنی متوقف کردن ساختمانهائی که از نظرنقشه‌معابرشهرداری‌و یاسایر اصول ومقررات‌ساختمان اشکالی نداشته باشد، بسیار نا مطلوب است ولی بطور قطع افزایش درآمد شهرداری که مسلما برای عمران و آبادی محل بمصرف خواهد رسید نتیجه‌مطلوبی‌میباشد. با متوقف کردن ساختمانها از یك طرف از افزایش خانه و ساختمان جلوگیری میشود واین با اصل تامین مسکن منافات دارد، از طرف دیگر مشتی کارگر و عمله که‌اکنون فصل کار و کاسبی آنهاست از کار بیکار میشوند. ولی چنین بنظر میرسد که اصولا فلسفه صدور پروانه ساختمان این باشد که اشخاص بدون در نظر گرفتن نقشه های شهرداری درباره شهر سازی و مسیر خیابانها و کوچه ها اقدام بـه‌ساختمان نکنند، و بدیهی است این‌مسئله ای‌است که باید هر شخص ساکن یك شهر خودرا موظف برعایت آن بداند.

زیرا اگر قرار براین باشد که هرکس مطابق میل و دلخواه خود در هر نقطه یك کوچه و برزن خانه و مغازه بسازد آنوقت معلوم نیست که وضع کوچه بندی و خیابان بندی و وضع عبور و مرور پیاده ها وماشین ها چه خواهد شد. اما نکته ایکه در شرایط امروز باید مورد توجه قرارگیرد، ضرورت دیگری است که شاید غالبا پس از اینکه شهرداری از مطابقت محل‌ساختمان با نقشه های شهرداری و وصول مختصر پول پروانه اطمینان حاصل نمود، از توجه به آن‌ضرورت غفلت می کند. این ضرورت عبارت از رعایت اصول بهداشت در نقشه ساختمانها از نظروسعت قطعات مسکونی، نور کافی داشتن، دور از رطوبت و مزبله ها بودن و سایر نکات بهداشتی است. همچنین‌نوع مصالح‌ساختمانی و قدرت مقاومت ساختمان‌ها مطلبی نیست که دراین عصر تنها به مالکین و صاحبان ساختمانها مربوط باشد، بلکه رعایت مصالح اجتماع چنین وظیفه‌ای را مخصوصا در مقابل شهرداریها قرار میدهد.

*** *** ***

لطفا یادداشت فرمائید

برنامه امروز

درانجمن هنری جوانان

ساعت ۷بعداز ظهر برنامه موسیقی ایرانی درتالار فارابی.

درتالار فرهنك

ساعت ۸برنامه انجمن فیلارمونیك تهران رسیتال پیانوپیانیست‌لهستانی

درانجمن ایران و شوروی

ساعت ۷و نیم نمایش فیلم.

درانجمن ایران وامریکا

ساعت ۶ونیم مراسم تودیع باآقای کار آکیتسوس مدیر برنامه های انجمن.

برنامه آینده

ساعت ۸فردا برنامه انجمن فیلارمونیك تهران درتالار فرهنك.

جلسه مجمع عمومی شرکت تعاونی مصرف کارکنان روزنامه اطلاعات

بیلان شرکت وگزارش هیئت بازرسان بتصویب رسید

شعبه شرکت تعاون اطلاعات درتهران‌نو تاسیس میشود

سناتور مسعودی ضمن بیانات خود گفت ازراه پرداخت حقوق نمیشود زندگی کارمند وکارگر راتامین کرد چون قیمت اجناس درترقی است. چاره‌این اشکال تشکیل شرکتهای‌تعاونی‌است

مدیرمؤسسه اطلاعات درمجمع عمومی شرکت‌تعاونی‌اطلاعات برای‌صاحبان سهام سخنرانی میکند.

جلسه مجمع عمومی شرکت تعاون مصرف کارکنان روزنامه اطلاعات روزشنبه درساعت پنج بعدازظهر در سالن بزرك روزنامه اطلاعات‌تشکیل یافت. ابتدا آقای شهیدی رئیس هیئت مدیره شرکت تعاون‌اطلاعات شرح‌جامعی درباره علل و جهات تاسیس شرکت‌های تعاونی درجهان بخصوص درایران وموسسه اطلاعات بیان نمود و ضمنا در باره پیشرفت و فعالیت های چهار ساله شرکت تعاونی اطلاعات نیز سخن گفت ودرپایان ازبرنامه‌و هدف‌های شرکت درسال جاری و سال‌آینده گفتگو بمیان آورد واز حمایت های بیدریغی کـه‌سناتور مسعودی درراه‌ترقی وپیشرفت‌شرکت مبذول داشته‌اند تشکر کرد. پس‌از آن آقای زرین بازرس شرکت گزارش مبسوطی نسبت‌بدوره عمل سال ۱۳۳۷ که‌ازروی‌دفاتر وترازنامه شرکت‌تعاونی تنظیم‌شده‌بود باطلاع مجمع‌رسانید گزارش مزبورحاوی عملیات سال‌مالی ۱۳۳۷ ازلحاظ‌بدهی ودارائی ومطالبات وموجودی جنس درانبار هاووجوه نقد درصندوق و بانکها وترتیب‌حساب ذخیره وپس‌از آن‌شامل درآمدوهزینه یکساله و بالنتیجه سود ویژه شرکت وترتیب تقسیم آن‌به‌صاحبان‌سهام وخریداران جنس درسال گذشته بود. سود ویژه‌ای که‌عاید صاحبان‌سهام‌میگردید ازقرارصدی۴ وسودفروش جنس از قرارصدی پنج به‌خریداران بود

سپس آقای مسعودی مدیرموسسه اطلاعات ابتدا از اقدامات وزحمات هیئت مدیره وبازرسان قدردانی‌نمود وبعد شرح موجز ومفیدی درباره اوضاع اقتصادی عصر حاضر وترقی قیمت‌ها واشکالاتی که برای دولتها ازلحاظ تثبیت نرخ‌وتامین زندگی مردم بخصوص کارمندان وجود دارد ایراد نمود ونتیجه گرفت که از راه پرداخت حقوق امروز نمیشود زندگی کارمند وکارگر را تامین کرد چون قیمت اجناس‌روبافزایش است وروی آن‌ترقی اجناس نه‌دولت ونه‌هیچ موسسه ملی قادر نیست که حقوق‌رامتناسب بااین وضع‌بالابرد پس راه حل وچاره این اشکال همان تشکیل شرکتهای تعاونی است تاباسهیم بودن همه اعضاء یك موسسه خواربار ومایحتاج اولیه هرخانواده را ازدست اول‌بدون دخالت دلال ومحتکر خریداری کنند وباسود خیلی‌نازلی دردسترس کارمندان قرار دهند واین همان منظوری است که‌امروز دولت بوسیله شهرداری عمل میکند ودر صددند میدانهای تره بار و فروشگاههای بزرك خواربارتاسیس کنند واحتیاجات مردم رااز دست اول که تولیدکننده باشد گرفته و بدون دلال وواسطه بمصرف کننده برسانند.

آقای مسعودی درپایان صحبت خود به‌هیئت مدیره توصیه نمود که باافزایش سرمایه وگرفتن اعتباراز بانکها موجبات ترقی وتوسعه‌شرکت وازدیاد فروش آن رافراهم آورند وهمچنین اظهار داشتند که‌شعبه شرکت درسال جاری در تهران‌نو برای استفاده ساکنین کوی‌اطلاعات که همه از کارگران وکار مندان اطلاعات میباشند تاسیس شود تا اعضاء مجبور نباشندجنس رااز‌شعبه مرکزی خریده وباپرداخت کرایه تاکسی به‌تهران نو برسانند.

تصویب ترازنامه

دراینموقع مجمع عمومی بریاست آقای صاعدی رسمیت یافت‌وبیلان شرکت که‌ضمن گزارش هیئت بازرسان قرائت شده بود درمعرض رای قرارگرفت وبا کثریت قریب باتفاق‌تصویب شد. پس‌از آن‌برای انتخاب سه‌نفر بازرس بارای‌مخفی اخذرای بعمل آمد وآقایان زرین و جلیلوند وصادقی برای یکسال‌بسمت هیئت بازرسان‌شرکت‌تعاونی مصرف کارکنان روزنامه اطلاعات انتخاب شدند. جلسه درساعت شش ونیم بعدازظهر خاتمه یافت

فکری برای بهداشت روانی کودك

از چهار گوشه اجتماع

آقای دکتر محمد گیلانی دانشیار کرسی بیماریهای روانی دانشگاه تهران، در انجمن ایران و آمریکا سخنرانی جالبی در باره «بهداشت روانی کودك» ایراد نمود که‌خبر آن در این روزنامه درج شدولی از نظر اهمیت موضوع سخنرانی ایشان که جادارد مورد توجه تمام خانواده‌ها و مسئولین سرنوشت کودکان امروز و مردان و زنان فردا قرار گیرد، خلاصه‌ای از آن واقداماتی که برای تامین بهداشت روانی کودك در ایران می‌شود برای جلب توجه خوانندگان چاپ میشود:

شناسائی کودك

برای تامین بهداشت روانی جامعه باید که به رشد و نمو سالم‌کودکان ونوجوانان از لحاظ روانی کمك‌نمود بنحویکه بتوانند برای بالغ شدن وبثمر رسیدن وسودمندی بحال خود وجامعه وظایف حیاتی خویش را انجام دهند.

طبقه کودك ونوجوان یکی ازطبقات اصلی اجتماع بوده وبسهم خوددارای روابط و امور اجتماعی است ولی این روابط اجتماعی بعلت سن و درجه هوش و قدرت روح‌آنان از روابط اجتماعی بزرك سالان‌متفاوت میباشد و بایستی اذعان شود که هرچند کودك و نوجوان امروز در جامعه‌نقش‌دوم رابرعهده‌دارد ولی‌فردا بدون شك نقش اول جامعه برعهده‌او است.

روابط اجتماعی همه کودکان‌نیز یکسان نبوده و روابط آندسته که درخانواده نزدوالدین وافراد خانواده بسر میبرند باروابط گروه کودکانی که به کودکستان یا دبستان میروند متفاوت است و کودکان دسته‌اخیر نه فقط در محیط کلاس‌و مدرسه‌با همسالان و مربیان و آموزگاران در تماس میباشند بلکه در راه مدرسه نیز خواه ناخواه با افراد واشخاص متفاوت دیگر تماس حاصل نموده و روابطی بر قرار خواهند نمود بدین ترتیب احساسات و نیازمندیهایشان پیوسته بسط و گسترش مییابد.

اوضاع وشرایط محیط خانواده وزندگی بطور کلی برای کودکان‌اعم از سالم و غیر طبیعی واجدبسی اهمیت بوده و این عوامل ازلحاظ روان پزشکی وبهداشت روان کودکان وسالمندان و حتی جامعه نیزحائز اهمیت میباشد.

چه فکری شده است . . .

جمعیت فعلی بهداشت روانی ایران در زمستان سال ۱۳۳۵ از تلفیق دو جمعیت پیشین یکی بنام جمعیت حمایت بیماران روانی ودیگری‌جمعیت سلامت فکربوجود آمده است ودارای ۴۲ نفر عضو موسس و شخصیت حقوقی میباشد هیئت مدیره آن از ۱۵ نفر تشکیل یافته که برای مدت ۲سال تعیین و ریاست فعلی جمعیت با آقای سناتور محمد حجازی است.

طبق اساسنامه آن جمعیت ۴کمیسیون برای فعالیت های‌مختلف تعیین‌گردیده که‌یکی از آنها کمیسیون بهداشت روانی کودك میباشد و بمنظورایجاد سلامتی فکر و جلوگیری ازناراحتی های روحی کودك و معالجه آنان از عده‌ای از روان پزشکان روان شناس متخصص بیماریهای‌اطفال‌و کارشناسان امور اجتماعی و قضائی وعلاقمندان به بهداشت کودك دعوت بعمل آورده واز سال‌گذشته جلسات هفتگی‌مرتب داشته وشروع به طرح برنامه‌های مختلف و فعالیتهای مقدماتی درزمینه ایجاد همفکری وهمکاری بین‌متخصصین فن و موسسات بهداشتی و تعلیم و تربیتی نموده است.

وظایفی را که این کمیسیون بعهده دارد بدین قرار است.

انتشار نشریات و مقالات و ایراد سخنرانیها و نمایش فیلم برای هدایت والدین و آموزگاران - تاسیس دبستانهای ویژه برای کودکان عقب افتاده و کودکانیکه بسبب‌ناراحتی های خلقی و تربیتی بسختی‌تربیت میشوند و یا خلاف کار شده با آموختن حرفه‌های متناسب بادرجات هوشی و شعوری آنان - تاسیس‌مرکز ومطالعه برای شناختن‌علل ناراحتیهای خلقی و تربیتی کودك- ایجاد کلینیك های راهنمائی کودك ودرمانگاههای روانی برای مدارس‌پرورشگاهها و کودکان کندذهن‌وکودن باهمکاری‌های‌فنی مساعی دانشگاه‌وزارت‌فرهنك وزارت بهداری وزارت کار-وزارت‌دادگستری‌و شهرداری تهران‌طی‌اینمدت نشریه‌های سودمند به فارسی تهیه شده که غالبا در روزنامه‌ها ومجله اطلاعات هفتگی منتشر شده است.

باید اقدامات دیگری از قبیل‌مطالعه برای تاسیس یك آموزشگاه ویژه کودکان عقب افتاده و آموزشگاه‌دیگری برای اطفال سخت تربیت و بزهکارو همچنین تصویب قوانین راجع به تعیین حد نصاب سن کودکان‌برای کار وتاسیس دادگاههای مخصوص اطفال و سایر قوانین دیگر را نیز از جمله اقداماتی دانست‌که درزمینه توجه به وضع کودکان انجام گرفته است.

بوفه‌های راه‌آهن بطریق بازرگانی اداره میشود

امروز یك مقام رسمی درراه آهن گفت که‌امور بوفه قطار های مسافری‌راه آهن ازتاریخ ۱۵خردادماه بطریق بازرگانی اداره خواهد شد ومقام مزبور افزود که علت اتخاذ تصمیم فوق وصول شکایات زیادی ازمسافرین قطار هابوده است بدستور وزیرراه از پانزدهم خردادماه که‌مدت قرارداد پیمانکاران بوفه ها سرمی‌آید بوفه‌های راه‌آهن زیر نظر یك مدیر عامل و پنج نفر هیئت مدیره که از کارمندان عالیرتبه راه‌آهن انتخاب میشوند اداره خواهدشد حقوق کلیه کارمندان ومستخدمین بوفه هااز اعتبارات راه‌آهن پرداخت و بدین ترتیب درقسمت غذاها تسهیلاتی برای مسافرین قطار هابوجود خواهند آوردآقای نورزاد بسمت‌مدیر عامل و آقایان فرجاد، مستوفی اکبر وزیری بسمت هیئت‌مدیره انتخاب گردیده‌اند.

ارکستر بزرك محلی

طبق تصمیم اداره انتشارات ورادیو بزودی رادیو ایران دارای یك ارکستر بزرك آذربایجانی خواهد شد اعضای این ارکستر از میان بهترین نوازندگان موسیقی آذربایجانی از طرف شورای موسیقی انتخاب میشوند ارکسترهای کوچکی که فعلا وجوددارد پس‌از تشکیل این ارکستر منحل خواهند شد.

شورای همکاری برزنها

جلسه انجمن محلی جمال‌الحق درمحل انجمن وباحضور کلیه اعضاء تشکیل شد ابتدا آقای دکتر پارسا گفت در تعقیب اقدامات انجمن وزارت فرهنك بااحداث دوباب دبیرستان دراین منطقه موافقت نموده وازانجمن برای‌تعیین محل‌نماینده خواسته‌اند آقای مهندس رسولی از طرف انجمن بدین ماموریت انتخاب و قرار شد نتیجه اقدامات خود رادرجلسه بعد باطلاع‌انجمن برساند آقای مهندس رسولی اظهارداشت که انجمن محلی جمشید غرب بمنظور همکاری برای برچیدن«قلعه» ازانجمن جمال‌الحق دعوت نموده است وانجمن آقایان دکتر پارسا و مهندس رسولی را بمنظور شرکت درجلسات انجمن مزبور معرفی نمود در خاتمه اعضاء انجمن درباره بازدید، ازموسسه اطلاعات‌صحبت کردند و جلسه بعدی به‌هفته آتی موکول شد.

شرق تهران

انجمن عمران شرق تهران در منزل آقای حسین قره‌داغی بریاست آقای استوار زاده باحضور آقایان امیری، سرهنك سلطان زاده، سرهنك آموزگار، محمد حسین گل‌افرا، طائر فراهانی، مؤمنی‌مانیان، سرگرد جهرمی، حسن گل‌افرا، نجفی و فیضی تشکیل گردید.

ابتدا آقای سرگرد جهرمی عضوجمعیت جمع‌آوری اعانه‌برای ساختمان مسجد رحیمیه اظهارداشت چون لازم است افراد خیرومتدین معرفی گردد لذا باطلاع انجمن میرسانم که آقای حسین قره‌داغی‌مقدار زیادی مصالح ساختمان از قبیل آهك و گچ‌و آجر سفیدبرای‌ساختمان مسجد اهداء نموده‌اند که این‌عمل بسیارمورد تقدیراست وکلیه اعضاء هیئت‌مدیره انجمن این‌عمل خیرآقای قره‌داغی را ستودند.

آقای محمد حسین گل‌افرااز آقای شهردار تهران گله نموده و اظهارداشتند ایشان روز چهارم فروردین به‌انجمن آمده ودر حضور عده‌زیادی از ساکنین محل نسبت به‌عمران و آبادی‌محل‌وعده‌هائی‌دادند که‌تاکنون هیچیك‌بمرحله عمل‌نرسیده‌وقرارشدعده‌ای‌به‌ملاقات‌ایشان‌بروند ونتیجه دستوراتی راکه دراین باب‌به قسمت‌های مربوطه داده‌اند بخواهند.

آقای مانیان پیشنهاد کردند که جهت عمران‌و آبادی محل کمیسیونهائی تشکیل‌شود که‌هریك‌بنوبه‌خودنسبت به‌امور مورداحتیاج محل مطالعه نموده و نتیجه مطالعات خودرا باطلاع هیئت‌مدیره‌برسانند که نسبت به‌آن تصمیم لازم اخذ شود. آقای فیضی ازاینکه خیابان‌شکوفه بااین همه جمعیت‌خط اتوبوس‌رانی ندارد شرح مفصلی اظهارودر نتیجه انجمن تصمیم گرفت شرح‌لازم دراین باب باداره راهنمائی و رانندگی نوشته وتقاضاکنندکه قسمتی از ماشین های خط ۱۰ سابق که اینك شرکت‌واحد شده است واز میدان فوزیه‌به میدان خراسان رفت و آمد داردواکنون بخط ۳۲ موسوم‌شده است، مسیر رفت‌وآمد خودرا از خیابان شکوفه قراردهند که هم‌ازتراکم ایاب‌و ذهاب درخیابان شهباز کاسته شودو هم ساکنین خیابان شکوفه از این مضیقه بیرون‌آیند.

Superior Curtain Lace

تور پرده‌ای عالی

نماینده: ی. شاهری و پسران - تهران

تلفن ۲۲۶۰۱ - ۵۱۳۷۲

NITTOH LACE CO., LTD.

B1311

اداره موزه وفرهنك عامه هنرهای زیبای کشور

باطلاع عموم میرساند که نمایشگاه گیلان فقط تاپایان روز هفتم خردادماه همه روزه ازساعت ۸تا۱۲ واز۴تا۸ بعداز ظهر برای مشاهده عموم باز است. آ-۶۵۲۸ ۱-۳

کارهای دقیق وظریف رافقط درپرتو لامپ

مزدا انجام دهید

پرنور - کم مصرف - بادوام

نماینده انحصاری: شرکت سهامی فیروز - خیابان سعدی

درمان باگیاهان

بامحصولات زینسر باسابقه ۶۰ سال

سانسانیتا ..... چای گیاهی طبی

آلسات ..... ازترکیبات سیر

هپاتیکول ..... صفرابر

ژئوفیت ..... ازترکیبات گیاهان تازه که کلیه خواص آنها در آن حفظ شده است

زینسرپیلن ..... مسهل گیاهی

نماینده درایران می پذیریم

برای کسب هرگونه اطلاعات بیشتر:

بآدرس زیر مکاتبه نمائید:

Zinsser & Co. Leipzig

German Democratic Republic

Zinsserkräuter تلگرافی

کمال مطلوب هرخانواده

تلویزیون
ناسیونال

محصولات ناسیونال

دارنده مدال طلای درجه اول از کنگره بین المللی

NATIONAL

نماینده انحصاری درایران: شرکت تجارتی کوفرد - خیابان لاله‌زار - پاساژ ایران - تلفن ۳۶۵۲۲-۳۱۷۶۷

آ-۶۸۳۴

حمید مشهور ۱۲

یادداشتهای مسافرت:

از تهران تا فراز قطب

روز گذشته درباره مهمانی شام مجلل معاون کل شرکت اسکاندیناوی واعلام پنجاهمین سال تولد شاهرخ ریاست هیئت نمایندگی مطبوعاتی ایران از طرف او ، مختصری اشاره شد وحالا دنباله مطالب را بشرح زیر دراختیار خوانندگان عزیز میگذاریم .

کارکنان اس،آ،اس پس‌از شام، مهمانان رابه‌سالن دیگری‌برای صرف چای راهنمائی کردند. درآنجا آقای «کنتسون» رئیس تبلیغات کل شرکت هوائی اسکاندیناوی یك کیك بسیار بزرك که روی آن ۵۰شمع جاداده شده‌بود بسالن آورد واز آقای شاهرخ تقاضا نمودکه شمع‌های کیك رابیکبار خاموش کند. دراینجا آقای شاهرخ دیگر غرق درحیرت شده بود که چگونه در فاصله چندساعت یك چنین‌مراسم باشکوهی برای وی ترتیب داده شده است. آقای شاهرخ پس‌از اینکه مراسم معموله راانجام داد نطقی بمضمون زیر ایراد کرد که تمامی کارکنان اس،آ،اس ومدعوین بااحساسات گرم وبی‌شائبه ازاو تحسین وتجلیل کردند. شاهرخ اینطور گفت:

آقای بهرام شاهرخ و آقای «کنتسون» رئیس کل تبلیغات‌شرکت هوائی اسکاندیناوی

این ابراز محبت فوق‌العاده حقیقتا موجب ناراحتی من شده ونمیدانم چگونه تشکر کنم. دراینجا صحبت شدکه پرواز جت کاراول مظهر ورود به‌عصر سرعت است. البته سرعت لازمه مدنیت مترقی است، ولی ماایرانیان همواره برای معنویات اهمیت بیشتری قائل‌بوده‌ایم ودرمعنویات رکن اصلی محبت است. واز اینجهت من برای این دعوت شرکت اس، آ،اس اهمیت خاصی قائلم ،زیرا توانسته است مدیران وسردبیران منطقه آشفته خاورمیانه را درمحیط دوستی ومحبت دراینجا گرد هم آورد .اغلب مایکدیگر رانمیشناسیم .ولی روزنامه‌های ماروی جریاناتی که‌شایدعلل واقعی آن کاملا برماروشن نیست بیکدیگر حمله کرده‌ایم ومی کنیم.

مجمع امشب مامظهر این واقعیت است ،که میتوان محبت‌ودوستی راجانشین دشمنی وعنادساخت. درمقابل این لطف خاصی که آقایان دراین شب نسبت بمن مبذول داشته‌اند اجازه فرمائید این تقاضا رابکنم. بیائید این روحیه دوستی ومحبت متولد دراستکهلم راباخود ببریم وبه آن همچنان ادامه دهیم.

***

درلحظه‌ای که نطق‌کوتاه ومؤثر شاهرخ‌تمام شد بیکبار هیجانی درمیان مدعوین ایجاد گردید .تاآن لحظه کسی متوجه نشده بود که رئیس هیئت نمایندگی مطبوعاتی ایران آنقدر سلیس وروان ودر عین‌حال اثر بخش میتواند صحبت کند .

درآن مجلس عده‌زیادی ازمهمانداران شرکت هوائی اسکاندیناوی نیز حضور داشتند و پس‌از خاتمه نطق او ،اورا در آغوش گرفته وباو بمناسبت بیاناتش که سریعا اثر گذاشته بود تبریك گفتند .

در آنشب تمامی جریانات تحت‌الشعاع فعالیتهای هیئت نمایندگی مطبوعاتی قرار گرفته بود. مجلس گرم و پرحرارتی بود وتاآنروز سابقه نداشت .اعضای اس-آ-اس نیز ازاین واقعه بسی خوشحال و خوشوقت بنظر می‌آمدند .

***

یکی از رفقای بذله‌گوی هیئت‌نمایندگی مطبوعاتی ایران میگفت اگر مامیدانستیم پیش آمد تولد شاهرخ اینقدر اسباب بحث وگفتگو و گرمی مجلس میشد ، بر فرض روز تولد کسی نبود یکی را انتخاب میکردیم که تولد اورا جشن بگیریم .

تاریخچه دادگستری ایران

رئیس مجلس سنا با اشاره بقاتل سروان عطیفه گفت

مجازات اینگونه مجرمین باید سریع وشدید باشد

زن یك محکوم میگفت:

شوهرم را دویست شلاق بزنید، اما زندانی نکنید!

اگر او آدم دقیق و مراقب کار و حسن خدمت است چرا متوجه نشدکه «لیدنبلات» و« فوکل» معاون او خیانت در بانك ملی کردند ؟ چنین آدمی لایق ترفیع نیست ، حکم‌او را پس بگیرید و من ناچار شدم‌با کمال خجلت حکم ترفیع او راپس گرفتم . (البته اکثر آقایان قضیه لیدنبلات و فوکل رئیس و معاون بانك ملی را در اوائل تاسیس بانك ملی میدانند و محتاج بذکر نیست)

دیگر از قوانین مهم قانون مدنی است که جلد اول‌آن که در باب اموال است در زمان وزارت عدلیه داوردر سال ۱۳۰۷ بسعی او تهیه و از تصویب مجلس شورای ملی گذشت‌وجلددوم‌وسوم آن‌که راجع باحوال شخصیه و ادلهٔ اثبات‌دعوی است .

در زمان‌وزارت عدلیه اینجانب‌تهیه و بتصویب مجلس رسید- اهمیت قانون مدنی از این جهت است : که چون مذهب رسمی مملکت‌ایران، اسلام و طریقه حقه جعفریه است و قاطبه اهالی ایران معتقدو متعبد بر این هستند ، میبایست قانون مطابق مذهب شیعه تدوین شود و مطابق مذهب شیعه در احکامیکه محل‌خلاف فقهاءشیعه‌است باید از فتوای‌مجتهد جامع‌الشرایط وقت تبعیت شود و چون آراء فقهای شیعه در هرعصر ممکن است مختلف باشند تدوین قانونی که ثابت و غیر قابل تغییر میباشد مشکل بنظر میرسد. از این جهت‌کمیسیون تهیه این قانون در وزارت عدلیه داور، از اشخاص‌مطلع باحکام شرع و اهل حل این مشکل تشکیل گردید وشایسته میدانم برای قدردانی ذکری از اعضاء آن کمیسیون‌بشود . اعضاء کمیسیون عبارت بودند از مرحومین :حاج‌سید نصراله تقوی- حاج سید محمدفاطمی - سید محمد رضا افجه - میرزامحمد رضا ایروانی-حاج شیخ علی بابا- شیخ محمدعلی کاشی که آنوقت‌رئیس محکمه‌شرع‌عدلیه‌بود -منصورالسلطنه عدل- آقای سید کاظم‌عصاروا‌ینجانب. خود داورهم در تمام جلسات‌شرکت میکرد -در باب مشکلی که معروض گردید بعد از مذاکرات مقررشد که چون‌فتوای علماء اعصار اخیره اغلب مطابق آراء مشهور متاخرین ازفقهاء درجه اول یعنی زمان شیخ طوسی ومحقق وعلامه حلی به‌بعد است مقررشدکه موادقانون مطابق رای مشهورازعلماء متاخرین تدوین‌شود والبته لازم بود که نهایت دقت و تفحص درفتاوی علماء مذکور و کتب مبسوطه تالیفات آنان بشود و چه بسا که لازم بودبرای یك ماده‌بچندین کتاب از کتب مفصله فقه مراجعه‌شود و غالبا مباحثات دریك ماده دو سه جلسه طول میکشید و بالاخره بعد ازیك سال این قانون تهیه وپیشنهاد بمجلس شد ،وبدون هیچگونه‌تصرفی در مجلس شوروی بتصویب رسید. همچنین جلد دوم و سوم این قانون درسنوات ۱۳۱۳ و۱۴ بهمین نوع تهیه و بتصویب مجلس رسید. در تهیه این قانون ترتیب طبقه بندی وتبویب آن بیشتر بعهده مرحوم منصور السلطنه که مردی مطلع از ترتیب قوانین مدنی ممالك دیگر و خوش قریحه بود، واگذار شده‌بود. اینجانب موظف بودم ترجمه عربی که ناپلئون واحکام دیوان‌تمیزفرانسه که‌بسیاری از قوانین‌کدراتغییر داده بود مطالعه کنم تا از حیث فلسفه‌آن با احکام فقه شیعه مورد ملاحظه‌قرار داده شود -اتخاذاین رویه از آن‌جهت بودکه داور در ابتدا تصور میکرد که ممکن است قانون مدنی بارعایت بعضی از قوانین مدنی اروپانوشته شود وبعد از آنکه دانست در ایران ممکن نیست قانونی برخلاف احکام اسلام تدوین شود و ضمنا بفلسفه متین احکام اسلام آشنا شد تسلیم نظر اعضاء کمیسیون که اکثرا مجتهد مسلم بودند گردید .

تا اینجا صحبت راجع بانشاء وتصویب‌قوانین‌حقوقی‌وجزائی‌بود، واما از حیث تاثیر در افکار عامه و پیشرفت واضح است که قانون‌مدنی نظربا‌ینکه مطابق شرع وعقیده‌دینی اهالی ایران است و قرنها است‌که مقید بدان بوده و میباشند ،تهیه و تصویب آن بی‌نهایت حسن اثربخشید واجراء احکام حقوقی طبق این‌قانون مورد احترام و اطاعت عامه بود . واگر انتقادی از طرف‌محکوم علیه نسبت بحکم اظهار میشد بعنوان اشتباه درتشخیص و قصوررسیدگی بود .بعلاوه چون قوانین حقوقی غیر قابل تغییر و تاویل است ومثل قوانین جزائی اوضاع واحوال و مقتضیات مدخلیت در آن ندارد ، همین که انطباق موضوع دعوی‌با قانون محرز شود حکم آن معین‌و غیر قابل اعتراض است مثلا اگر کسی بعنوان اخذبشفعه بر دیگری اقامه دعوی نماید اگر شرایط اخذ بشفعه در نظر محکمه مسلم شود حکم بملکیت شفیع میدهد،برخلاف قوانین جزائی که چون مبنائی که مورد اتفاق سلیقه وعقیده مردم باشد نداشت مورد احترام واعتبار در انظار مردم نبود ، وهرکس بنظر خودتصدیق یاتکذیب میکرد ویادر نوع‌مجازات و یا مقدار آن ایراد داشت خصوصا مندینین که معتقد بودند مجازات در بسیاری ازموارد باید بطریق شرع صدمه بدنی باشد .چنانکه گاهی وقایعی اتفاق می‌افتاد که درترویج آن عقیده تاثیر داشت .

نزدیك بود فروغی غش کند

از آن جمله به خاطر دارم روزی زنی با هفت بچه از دروازه ساله تاشیر خواره آمدبدیوان تمیز وچندان بمرحوم فروغی رئیس اول دیوان تمیزبدگفت و نفرین کرد که او دیوانه وار فرارکردوباطاق شعبه دوم که بریاست اینجانب بود آمدو نزدیك بود غش کند معلوم شد قضیه ا زاینقرار بوده که آهنگری باکسی نزاع کرده و سر او را شکسته بود، ودر محکمه بششماه حبس محکوم گردیده و حکم در دیوان تمیزابرام شده آن زن میگفت :شوهر من از کسب و کار خود روزی فلان مبلغ‌عایدی داشت که معاش فقیرانه من وبچه‌هایم‌را تامین میکرد . شمااو راحبس کرده‌اید تاششماه دیگر دکان اوبسته ومالك کرایه دکان را از او خواهد گرفت شوهرم از هرکس طلب داشته از میان میرود ،و هرکس از شوهرم طلب داشته مطالبه خواهد کردومن وبچه‌هایم گرسنه مانده ایم . یا باید درکوچه بنشینم گدائی کنم،یا من باید تن بفحشاء بدهم و چون هیچکدام‌نمی‌توانم بکنم‌بایدمعاش من و بچه‌هایم رابدهید فروغی باوگفت این حکم قانون است زن باگریه و فغان گفت لعنت بشما و قانون شما من و بچه‌هایم چه تقصیر داریم ؟ شوهرم کاربد کرده بود ، میبایست صدتا - دویست تا چوب باوبزنید دوروز در خانه میخوابید ، بعدمیرفت سرکارش - این حرف زن چون از حاق طبیعت بود مردمی که براثر ناله و فریاد آن زن نزدیك بمحکمه جمع شده بودند حرف اورا تصدیق وبمحاکم بد میگفتند تا بالاخره‌پلیس مردم را متفرق کرد ، و محکمه‌برهم خورد خلاصه موضوع قوانین جزائی موضوع بسیار مهمی است که‌جهات‌عدیده در وضع و تدوین آن باید رعایت شود ، چه آنکه مسلم است مجازات مجرم نه‌از نقطه‌نظر انتقام است بلکه صلاح جامعه منظوراست اصلاح جامعه در هرزمان و نسبت به هرنوع مردم یك طور اقتضاء دارد درمورد مردمی که نسبتا وحشی‌هستند وسبعیت در آنها غلبه دارد جز به مجازاتهای خیلی شدید اصلاح آنها ممکن نیست - چنانکه البته آقایان اوضاع کشور عربی سعودی را دیده و شنیده اند وخود اینجانب مشاهده کرده‌ام که بواسطه دست بریدن دزد و کشتن قطاع‌الطریق و اشراریکه مقاومت بانظم عمومی میکنند امنیت بی‌نظیری در سرتاسر آن کشور موجوداست . البته درعین حال جلوگیری از موجبات وقوع جرائم نیز لازم است ومیتوان فساد اخلاق‌راکه باعث تکثیر جرائم است بامراض مسریه تشبیه کرد که‌از یکطرف‌باید سعی در تربیت و تهذیب اخلاق شود واز طرف دیگر در موقع طغیان این مرض روحی باید بشدت مجازات متوسل شد ، تااز طریق‌ارعاب‌سرایت آن در جامعه تخفیف یابد . مثلا در حال حاضر مشاهده میشود که‌بواسطه نشریات مضره بعفت که سرلوحه آن عشق وخون است چه‌جرائمی اتفاق می‌افتد . البته آقایان قضیه کارد زدن نوکر خانه را بدختر ده‌ساله صاحب خانه که مشغول مراجعه بدروس خود بوده و بعد هم ضارب خودرا کشته شنیده‌اند . و چون‌این قضیه در تجریش در همسایگی اینجانب واقع شد بیشتر اطلاع از کیفیت آن دارم - آیا سبب این قضایا غیراز جنون حاصل ازکثرت دیدن مناظر و شنیدن مطالب شهوت‌انگیز است ؟

دربارهٔ قتل سروان عطیفه

همچنین فاجعه دیگر یعنی قتل‌رئیس کلانتری یازده که درهمین روزها اتفاق افتاد و دلیل برنهایت تجری و بی‌باکی اشرار در ارتکاب‌این قبیل جرائم است و میتوان گفت دوچیز بیشتر مؤثر در اقدام باین جنایات است : یکی شیوع استعمال مسکر که در روزنامه اطلاعات خواندم در حوزه آن کلانتری نود دکان مشروب فروشی هست . دیگر آنکه مجازات این قبیل مجرمین هم سریع نیست وهم شدید نیست . هرچند شنیدم آقای وزیر دادگستری دستور های لازم در تسریع رسیدگی مجازات قاتل رئیس کلانتری داده‌اند .

من عقیده دارم برای امنیت وآسایش جامعه دراین قبیل جرائم مهمه که مشهود ودر ملاء عام واقع میشود قضا ت بدون تشریفات زائد حکم قطعی بمجازات مجرم صادر ومامورین فورا در همان محل وقوع جرم اجرا نمایند - و نیز عقیده دارم با این وضع وچاقوکشی و شرارت که باین درجه شیوع یافته ، قضات تبعیت‌از حکم شرع اسلام نمایند . یعنی در مورد ضرب و جرح منتهی بفوت مجنی علیه اگر جرم بوسیله آلت قتل چاقو و کارد وامثال آن که نوعا کشنده است واقع شده حکم اعدام صادر نمایند و شبهه به آنکه قصد قبلی مرتکب برای قتل احراز نشده مانع صدور حکم اعدام قرار ندهند زیراکه امنیت جامعه چنانکه شرع اسلام‌رعایت کرده مقدم بررعایت حال مجرم است-

ناتمام

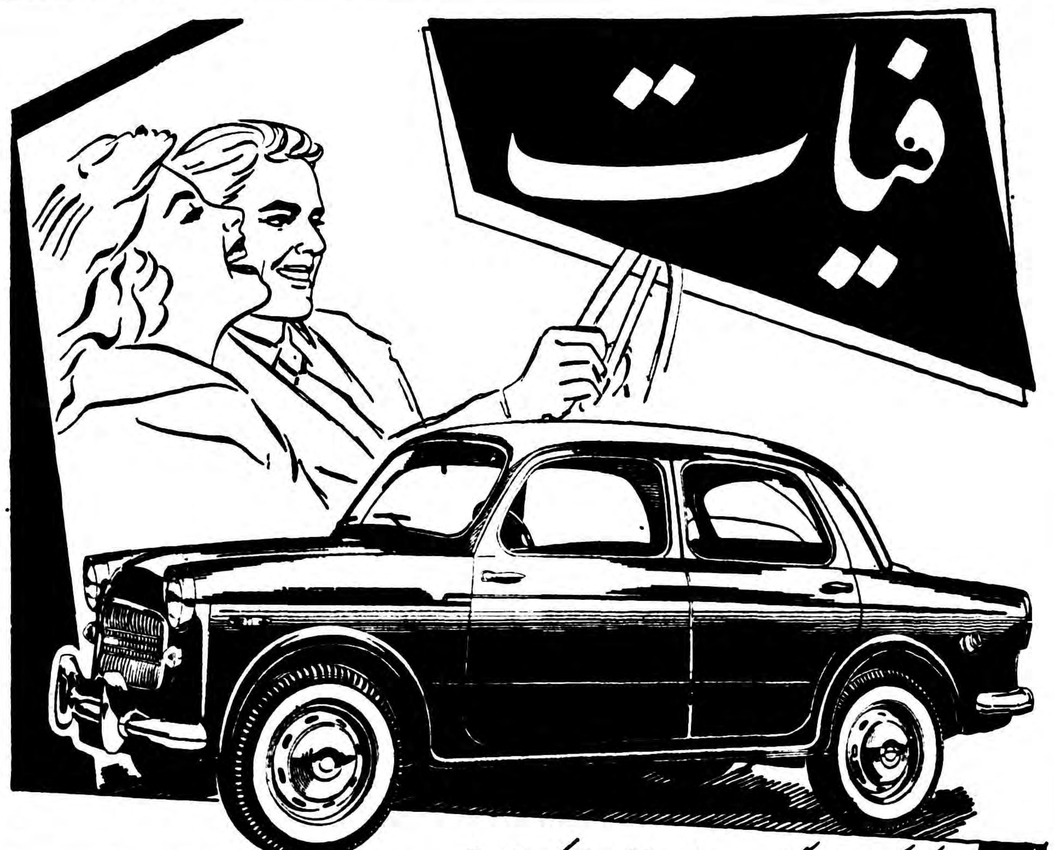
فیات
FIAT
از کوچکترین تا بزرگترین و از باصرفه‌ترین تا لوکس‌ترین اتومبیلها را در
۱۵ نوع مختلف بهر شکل و اندازه و برای هر منظور و سلیقه که بخواهید میتوانید در
نمایشگاه فیات
دروازه دولت - ساختمان فیات - ملاحظه فرمائید تلفن ۲۸۶۳۸ ۲۳۶۰۴ ۲۸۶۳۷
ل-۶۸۰۰

رادیو ترانزیستوری نت
کارخانجات نت آخرین اختراع رادیو ترانزیستوری را بدنیا تقدیم کرده اند
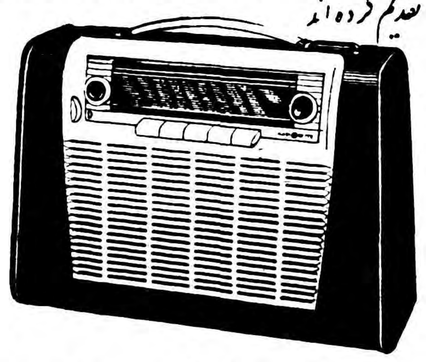
RADIONETTE
پنج تومان باطری ۸۰۰ الی ۲۰۰۰ ساعت کار میکند
بدون آهن همهٔ فرستنده‌ها را بخوبی میگیرد
بدون لامپ - دارای امواج کامل
نماینده انحصاری شرکت مراد ایفل نادری تلفن ۴۲۷۷۲
۱-۲ ل-۶۸۱۴

امشب بکدام سینما میروید ؟

سینماهای درجه ۱

سینما آسیا

شبهای ونیز (رنگی - وایداسکرین- دوبله بفارسی) باشرکت : البرتو- سوردی - ماریزا آلازیو - شروع : ۱۰ر۳۰صبح - ۳- ۵- ۷-و۹بعدازظهر -تلفن ۴۲۹۰۹

سینما ایران

آهسته وعمیق‌بران (دوبله بفارسی) باشرکت :کلارك گیبل- برت‌لنکستر- شروع :۱۰ صبح ۲-۴-۶و۸ بعد از ظهر-تلفن ۳۶۳۵۴

سینما ایفل

زیبای زیبایان (رنگی) با شرکت : جینالولو بریجیدا - ویتوریوگاسمن - شروع: ۱۰ر۳۰صبح- ۲ر۳۰-۴ر۳۰- ۶ر۳۰و۸ر۳۰ بعدازظهر -تلفن۴۰۱۱۶

سینما اسکار

افسانه های تابستانی -شروع : ۲ر۳۰-۴ر۳۰- ۶ر۳۰ و ۸ر۳۰ بعد از ظهر -تلفن ۴۵۷۹۷

سینما برلیان

شاهد برای‌تعقیب-باشرکت‌چارلز لافتون شروع :۱۰ر۳۰ صبح -۲ر۳۰ -۴ر۳۰- ۶ر۳۰ و۸ر۳۰ بعدازظهر-تلفن ۳۳۵۳۵

سینما پلازا

داستان آناپولیس - باشرکت جان‌درك - شروع : ۱۰ر۳۰ صبح- ۳-۵-۷و ۹ بعدازظهر - تلفن۴۴۲۵۵

سینما پارك

چك یك میلیون تومانی (فیلم فارسی باشرکت مهین‌دیهیم -شروع:۱۰ر۳۰ صبح -۲ر۳۰ -۴ر۳۰ -۶ر۳۰ و۸ر۳۰ بعداز ظهر -تلفن ۳۹۶۳۷

سینما تهران

بین‌بهشت‌ودوزخ-باشرکت ربرت‌واگنر شروع :۱۰ر۳۰ صبح ۲ر۳۰ -۴ر۳۰ ۶ر۳۰ و۸ر۳۰ بعد ازظهر-تلفن۳۸۱۶۵

سینما تخت جمشید

سر گذشت ایستر کاسلو -باشرکت جون کرافورد -شروع: ۳-۵-۷و۹ بعد از ظهر-تلفن ۴۳۵۵۰

سینما حافظ

آفرودیت (رنگی-سینماسکوپ دوبله بفارسی) باشرکت: بلیندالی-شروع: ۱۰ر۳۰صبح- ۲ر۳۰-۴ر۳۰-۶ر۳۰ و ۸ر۳۰ بعداز ظهر -تلفن ۳۴۰۷۴

سینما دنیا

روزنامه نگار شجاع -باشرکت : همفری بوگارت -شروع : ۱۰صبح- ۲ر۳۰-۴ر۳۰ -۶ر۳۰ و۸ر۳۰ بعد از ظهر تلفن ۳۳۸۱۲

سینما دیانا

روزنامه نگار شجاع -باشرکت : همفری بوگارت-شروع :۱۰ر۳۰صبح- ۳-۵-۷و ۹ بعد از ظهر -تلفن۴۲۰۱۰

سینما رویال

مقتول فراری (دوبله‌بفارسی) با شرکت بلیندالی - شروع ۱۰ر۳۰ صبح -۳-۵-۷ و۹ بعداز ظهر -تلفن ۶۸۲۰۶

سینما رکس

شبهای ونیز (رنگی - وایداسکرین - دوبله بفارسی) باشرکت :البرتو- سوردی - ماریزا آلازیو - شروع : ۱۰ صبح ۲ر۳۰ - ۴ر۳۰ - ۶ر۳۰ و ۸ر۳۰ بعدازظهر - تلفن ۳۴۱۶۹

سینما رادیو سیتی

گیلدا- باشرکت :ریتاهیورث‌گلن‌فورد شروع : ۲ر۳۰ -۴ر۳۰ -۶وربع و۹ بعداز ظهر تلفن ۴۳۳۲۰

سینما سعدی

افسانه های تابستانی (رنگی- سینماسکوپ -دوبله بفارسی) با شرکت :مارچلو ماسترویانی -میشل مورگان -دوریان‌گری -شروع ۱۰ر۳۰ صبح -۲ر۳۰-۴ر۳۰-۶ر۳۰ و۸ر۳۰ بعداز ظهر -تلفن ۳۶۴۶۸

سینما سهیلا

هتل مرموز - باشرکت :فرانسواز آرنول‌شروع : ۱۰ صبح -۲-۴-۶و۸ بعد از ظهر -تلفن ۳۶۴۲۴

سینما کریستال

داستان آناپولیس - باشرکت جان‌درك - شروع : ۱۰ صبح -۲-۴- ۶-و۸ بعدازظهر تلفن ۳۷۶۷۵

سینما کارون

چك یك میلیون تومانی (فیلم فارسی) شروع: ۱۰ر۳۰ صبح -۲ر۳۰ -۴ر۳۰ -۶ر۳۰ و۸ر۳۰بعداز ظهر-تلفن۴۰۰۶۵

سینما متروپل

کین (رنگی - دوبله بفارسی) با شرکت : ویتوریو گاسمن - شروع: ۱۰ر۳۰ صبح - ۲ر۳۰ - ۴ر۳۰ - ۶ر۳۰ و ۸ر۳۰ بعدازظهر - تلفن ۳۹۴۱۰

سینما مولن روژ

آهسته وعمیق‌بران (دوبله بفارسی) باشرکت :کلارك گیبل- برت‌لنکستر- شروع : ۱۰ر۳۰ صبح -۳-۵-۷و۹ بعداز ظهر -تلفن۳۸۷۶۵

سینما نیاگارا

آفرودیت (رنگی -سینماسکوپ) با شرکت :بلیندالی - شروع(۱۰ر۳۰ صبح - ۲ر۳۰- ۴ر۳۰- ۶ر۳۰ و ۸ر۳۰بعداز ظهر -تلفن ۶۵۳۰۷

سینما همای

دست تقدیر (فیلم فارسی) شروع ۱۰ر۳۰ صبح ۲ر۳۰ ۴ر۳۰ ۶ر۳۰ و ۸ر۳۰ بعداز ظهر تلفن ۴۳۱۶۹

سینماهای درجه ۲

سینما پردیس

طناب شن -باشرکت :برت‌لنکستر- شروع : ۱۰ر۳۰ صبح -۲ر۳۰-۴ر۳۰- ۶ر۳۰ و۸ر۳۰ بعد از ظهر .

سینما تاج

اولیس -شروع : ۱۰ر۳۰ صبح - ۲ر۳۰ -۴ر۳۰ -۶ر۳۰ و ۸ر۳۰ بعد از ظهر -تلفن ۳۳۰۶۴

سینما سیلوانا

طلسم شکسته (فیلم فارسی)شروع: ۲ر۳۰-۴ر۳۰-۶ر۳۰ و ۸ر۳۰ بعد از ظهر -تلفن ۳۳۷۷۷

سینما فری

دختر نمکزار (رنگی-دوبله بفارسی) باشرکت مارچلوما سترویانی- ایزابل کوری شروع : ۴ر۳۰ - ۶ر۳۰ و ۸ر۳۰ بعدازظهر - تلفن ۲۷۸۹۳

سینما فردوسی

چك یك میلیون تومانی (فیلم فارسی شروع: ۲- ۴-۶ و۸بعد از ظهر -تلفن ۳۵۷۸۴

سینما مشعل

سلطان اوکیف (رنگی) با شرکت برت‌لنکستر - شروع ۱۰ر۳۰ صبح ۲ر۳۰ - ۴ر۳۰ -۶ر۳۰ و ۸ر۳۰ بعد از ظهر - تلفن ۳۳۸۲۶

سینما مراد

حمله چهار صد فیل (دوبله‌بفارسی) شروع ۲ر۳۰ - ۴ر۳۰ -۶ر۳۰ و ۸ر۳۰ بعداز ظهر تلفن ۳۷۳۸۹

تآترها

تئاتر آناهیتا (یوسف‌آباد)

اتللو باشرکت :آزرم -اسکوئی - فرشید - بهرام -بونیمار-شروع ۸ بعداز ظهر تلفن ۸۳۰۱۳۸

تئاتر تهران (سالن اول)

کمدی دکتر شهرما : باشرکت پرخیده -مورین -کاشانی -وحدت بهرامی -شروع ۸بعداز ظهر تلفن ۳۷۳۵۱

تئاتر تهران (سالن دوم)

افیون :باشرکت :میرزاده -صفا سدراده -شروع ۸بعداز ظهر.

جامعه باربد (دو برنامه)

۱-تابلوموزیکال‌حافظ-باشرکت‌تراته- شهیدی ۲-کمدی نیرنگ جدید - با شرکت رخشانی -زیلا - شروع : ۸بعد از ظهر -تلفن ۳۲۲۶۵

فروشگاه کارخانه وطن کازرونی در اصفهان

باردیگر یك سری از جوایز ممتاز خودرا بین خریداران منسوجات وطن توزیع نمود

با نوئی که فقط باده تومان خرید موفق بدریافت یك پتوی مرغوب از سری جوائز ممتاز کارخانه وطن گردید

شماهم ازنمایشگاه کارخانه وطن کازرونی اصفهان دیدن نمائید وباخرید منسوجات این کارخانه ازمحصول تولیدی وطن خودوجوائز آن هم استفاده نمائید.

از جمعیت بگوش میرسید و همه متوجه شخص خوش‌شانس میشدند موقعی که کاظم سلیمانی از بین جمعیت با صدای بلند فریاد نمود آقا نمره ۱٤٦٥۸ نزد من است

تا ساعت ۷ بعد از ظهر ۱۱ شماره قرعه کشی شده بود و آنهائی که تا این ساعت برنده نشده بودند باز هم امید داشتند چون ۱۹ جایزه دیگر بانتظار آنان بود .

فروشگاه کارخانه وطن کازرونی در خیابان چهارباغ پاساژ کازرونی واقع شده و عمارتی است دو طبقه که گنجایش بیش از هزار نفر را بخوبی دارد ساعت ۷ بعد از ظهر هردو طبقه از جمعیت پر شده بودو دیگر محلی برای تازه واردین نبود شش نفر از کارکنان و ناظرین مرتبا نمرات را در دفتر مخصوصی یادداشت می نمودند .

یکی از کارکنان فروشگاه کارخانه وطن اصفهان مرتبا نمره‌هارا پشت میکروفون اعلام میدارد

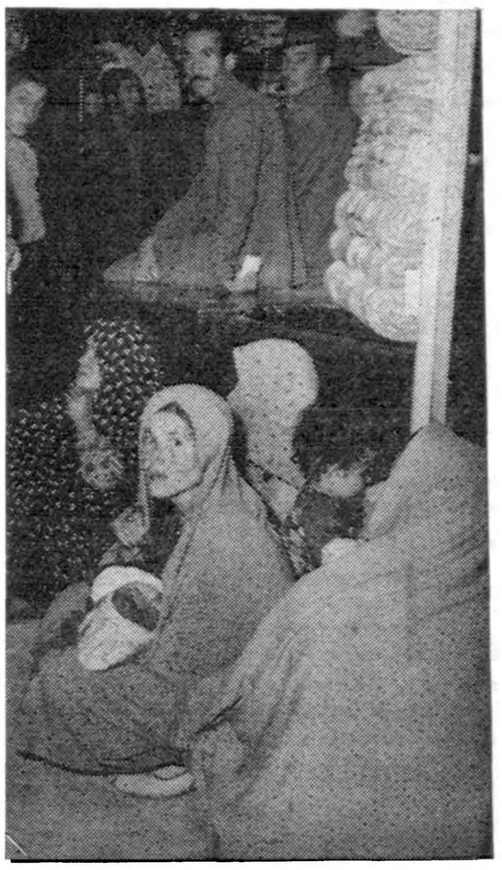

جمعیت فیشهای خودرا دردست داشتند ومنتظر جوائزبودند

فروشگاه کارخانه‌وطن کازرونی مدتها ست همه ماهه برای مشتریان خود جوائزی در نظر گرفته است که با دستگاه مخصوصی با متد جدیدی بین مشتریان خود قرعه کشی می نماید .

روز جمعه گذشته مطابق معمول روز قرعه‌کشی فروشگاه کازرونی بود .

جائی که ساعت کندکار می کند

از ساعت چهار بعد از ظهر مردم با در دست داشتن فیش های خود دسته دسته بفروشگاه وطن هجوم آورده و برای ساعت ٦ بعد از ظهر (ساعت قرعه کشی) دقیقه شماری می نمودند در این مواقع مثل اینکه عقربه ساعت کندتر کار می کند همه بساعت های خود نگاه می کردند .

چیزی که قابل‌توجه بود.اینکه‌خود جمعیت انتظامات را کاملا رعایت می نمودند تا بالاخره ساعت ٦ فرا رسید دستگاه قرعه‌کشی فروشگاه بحرکت در آمد و حضار چشمشان به گردونه بود و هرنمره ای که از گردونه خارج می شد یکمرتبه همه روی فیش های خود نگاه می کردند

آقا نزد من است

وقتی که یکنفر از بین جمعیت برنده می شد یکمرتبه صدای شادی

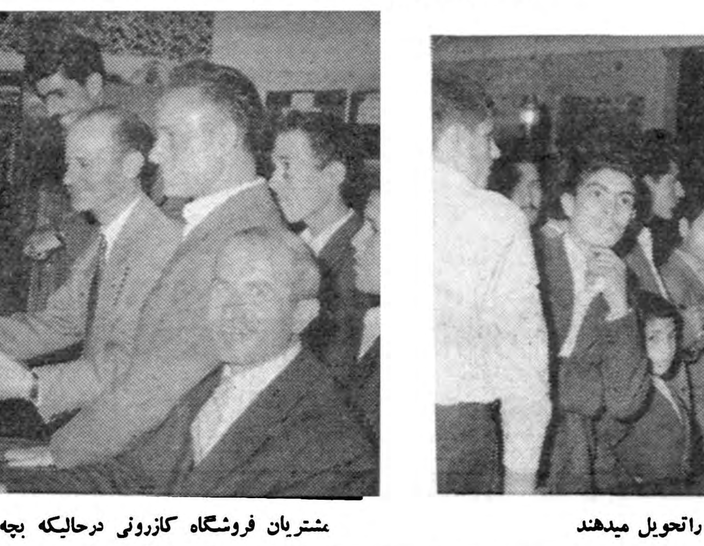

آقای شیخ‌الاسلامی جایزه خودرا ازآقای انصاری تحویل میگیرند

فورا جایزه شماره ۱۰ که یك عدد پتوی اعلا بود به ایشان تحویل گردید .

تبریك عرض می کنم ...

اینجا بود که آقای انصاری مدیر فروشگاه کازرونی با کلمه (تبریك عرض می کنم)و با شعف کم‌نظیری که همیشه در سیمای ایشان هو یدا است جایزه برندگان را تحویل می دادند در قرعه کشی‌های‌این‌فروشگاه ورود برای همه آزاد است روی‌این اصل با نظارت خود مشتریان این قرعه‌کشی انجام می گرفت‌و جای هیچگونه تردیدی‌نمیرفت . اگرشما طرز قرعه کشی راملاحظه‌میفرمودید بچشم خود مشاهده می کردید که همه با یك شور و شعف بی مانندی یك مداد و یك تکه کاغذ در دست داشتند و شماره های خارج شده از گردونه را یادداشت می نمودند.

باز هم امیدوار بودند

می شد تا ساعت ۷ر۲۰ هیجده‌جایزه اعلام گردیده بود باز از بین جمعیت آقای اندرانیك انتونیان برنده شناخته شد و با ارائه فیش شماره ۲۸۷۷۳ جایزه خود را تحویل گرفت این برنده یك کت دوخته که بتازگی فروشگاه کازرونی از پارچه های وطن تهیه می نماید خریداری و اتفاقا همان کت را پوشیده بود چهارمین برنده که از بین جمعیت پیدا شد آقای شیخ ـ الاسلامی کارمنددادگستری‌اصفهان بودند که فی‌المجلس پتوی خود را تحویل گرفتند این جایزه فیش شماره ۱۲۸۹۷ بود .

شماره های برندگان

ساعت ۸ر٥ بعد از ظهر ختم قرعه کشی اعلام و سهس شماره بشرح زیر اعلام گردید .

۱٥۳٤٥ـ ۱۷۸٦۹ ـ ۲۷۷۲۱ ـ ۲۰۳٥۰ـ ۲۱۲٦٥ ـ۹۷۱۱ـ۸۹۷٤ ۹۸٤۰ـ۱۲۰٥۰ـ۱٤٦٥۸ـ۲۱۷٦۱ ۱٤۰۹۰ـ۲۷٥٥۹ـ۲٥۱۸٤ـ ۲۳۰۷۲ ۱٤۲۳۳ـ۱۱۱۰٦ـ ۱۹٦٥۱ـ۱۷٤۲٦ ۲٥٦۸٥ـ ۱۷۳٦۱ـ۱۲۱۲۲ـ۱۹۲۲۷ ۲۲۷٥۳ـ۲٦۸۰۰ـ۲۸۷۹۹ـ۲۸۷۷۳ ۲۷٤۲٦ـ۱۲۸۹۷ـ۲٤۹٤٦ ـ

شما هم از نمایشگاه منسوجات نخی و پشمی و انواع پارچه های زیبای پرده ای و پتو های ممتاز آن دیدن کنید و در صورت خرید از جوائز آنهم استفاده نمائید .

باده تومان خرید یك پتوبرنده شد

باز در این موقع از طبقه دوم‌زنی در حالیکه بچه خود را در آغوش داشت با خوشحالی و لهجه مخصوص اصفهانی فریاد نمود (آقا منم بردم‌ام) مجددا مدیر فروشگاه او را دعوت به‌پای میکرفون نمود و مشغول سئوال از نام و نشان زن گردیداین جایزه درست بجا در آمد چون‌زینب رضائی برنده جایزه شماره ۱٤۰۹۱ زن فقیری بنظر میرسید این زن فقط ده تومان از فروشگاه خرید کرده‌بود و یك پتوی اعلا باارائه فیش منظور وهدف‌خود تحویل‌گرفت

منظور وهدف

شاید باور نکنید که‌این‌قرعه‌کشی صرفا برای تبلیغ نیست منظورمدیر کارخانه‌وطن‌فقط‌وفقط‌تشویق‌هموطنان به خرید ومصرف نمودن پارچه‌های کشور است که با دست ایرانی تهیه می شود می‌باشد بعضی از اوقات که پتوی درجه ۲ یا ۳ به برندگان اصابت می نمود آقای کازرونی که خود ناظر و حاضر بودند دستور می دادند پتوی اعلا به برنده بدهند قبلا پتو هائی که برای جایزه در نظر گرفته شده‌بود در کیسه های نایلونی با سلیقه مخصوصی جا داده شده وروی آنها شماره گذاری شده بود .

و اما جایزه مسیو اندانیك

بسرعت کار قرعه کشی انجام

آقای انصاری مدیر فروشگاه جایزه آقای اندرانیك راتحویل میدهند

مشتریان فروشگاه کازرونی درحالیکه بچه‌های خودرادرآغوش داشتند منتظر جوائز بودند

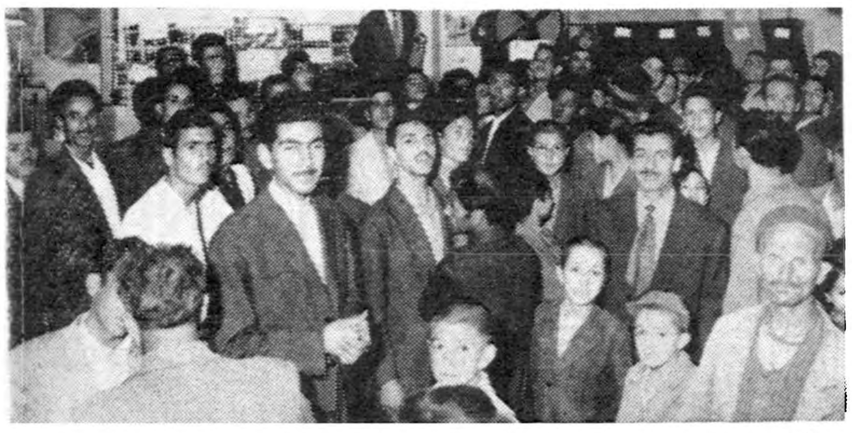

موقعیکه یك برنده‌ازبین جمعیت پیدا میشد همه جمعیت به‌این برنده خوش شانس نگاه‌میکردند

منظره‌ای از دستگاه قرعه‌کشی وجمعیت

حضار همه بایك مداد ویك تکه کاغذ نمرات رایادداشت مینمودند

یاوه گوئیهای بیگانه کوچکترین اثری

بقیه از صفحه اول

دستور تاسیس شرکت تعاونی

پس از بیانات نماینده مشایر سقز آقای نخست‌وزیر از روسای دوایر دولتی آن شهرستان‌ومسئولین امور سازمانهای اداری درباره وضع دوایر دولتی سئوالاتی نمود وبرای تامین نیازمندیهای ادارات و رفع احتیاجات مردم دستورائی صادر کرد. چون کشاورزان برای پیشرفت کارخود احتیاج بدریافت‌وام داشتند آقای نخست‌وزیر دستور داد هرچه زودتر یك شرکت تعاونی روستائی در سقز تشکیل شود تا کشاورزان برای دریافت وام جهت پیشرفت کار خود احتیاجی بسایر مناطق نداشته باشند

ضمنا چون گفته شد کمبودساختمان درمانگاههای چند منطقه تابعه‌احتیاج بترمیم دارد آقای نخست‌وزیر دستور داد که هرچه زودتر درمانگاههای مزبور ترمیم شود . این درمانگاهها در مریوان ، نقده ، سقز وروانسر قرار دارد .

دراین موقع فرماندار منطقه مرزی بانه که به سقز آمده‌بود گزارشی از حوزه ماموریت خود باطلاع آقای نخست‌وزیر رسانیدو احتیاجات آن منطقه را گزارش داد . آقای نخست‌وزیر برای رفع احتیاجات آن منطقه‌مرزی نیز دستورات لازم صادر نمود .

بعد آقای نخست‌وزیر ببازدید از نقاط مختلف شهر سقز ودوایر ولتی پرداخت .

اولین گلنك

در هنگام بازدید شهر کلیه افراد اهالی و عشایر سقز آقای نخست‌وزیر و همراهان را احاطه کرده‌وبشدت‌ابرازاحساسات‌مینمودند پس‌از بازدید آقای نخست‌وزیر و همراهان ببازدید از وضع دوایر دولتی پرداخته و آنگاه بمحلی که برای ساختمان اداره پست وتلگراف اختصاص داده شده بود رفتند طی مراسمی که انجام گرفت پس از قرائت گزارشی راجع بزمینی که برای ساختمان پست وتلگراف در نظر گرفته شده آقای نخست‌وزیر اولین گلنگ ساختمان مزبور رابزمین‌زد.

بعدازظهر روز گذشته آقای نخست‌وزیر و همراهان باهواپیما عازم سنندج شدند .

در سنندج

در فرودگاه سنندج عده زیادی از روسای دوایر دولتی و وجوه طبقات ،فرهنگیان‌و مربیان‌پیشاهنگی وجمع کثیری از اهالی سنندج و مشایر حضور داشتند وبه آقای نخست‌وزیر معرفی شدند و دوشیزه خردسالی دسته‌گلی تقدیم کرد.

درتالار شهرداری سنندج عده‌ای از علماء وروحانیون کردستان‌باآقای نخست‌وزیر ملاقات کردند و آنگاه روسای دوایر دولتی ، اعضای انجمن شهر وسایر طبقات ومالکین ضمن ملاقات با آقای نخست‌وزیر گزارشهائی باستحضار رسانیدند .

این مراسم و تشریفات قاسمت پنج‌بعدازظهر دیروز بطول انجامید ودر آن ساعت آقای نخست‌وزیرو همراهان ساختمان جدید گمرک‌سنندج را مورد بازدید قرار دادند .

اولین گلنك فرمانداری

درکنار ساختمان جدید گمرك زمین مناسبی‌جهت‌ساختمان‌فرمانداری سنندج اختصاص داده شده بود که آقای نخست‌وزیر پس ازبازدید محل اولین گلنك ساختمان‌فرمانداری رادر زمین مزبور بزمین زد آنگاه زمینهای محل فردوسی که برای ساختمان سایر ادارات دولتی درنظر گرفته شده بود مورد بازدید آقای نخست‌وزیر و همراهان قرارگرفت ولی ایجاد ساختمان دوایر دولتی دراین زمینها مورد موافقت آقای نخست‌وزیر واقع نگردید .

آقای نخست‌وزیر و همراهان سپس بیمارستان کشوری وکارگاههای اداره راه ، میدان اقبال و خیابان جدید شهر سنندج رامورد بازدید قرار دادند و آقای نخست‌وزیر دستورات لازم برای رفع نقائص کارگاههای اداره راه وبیمارستان کشوری راصادر نمود .

بازدید از زندان

صبح امروز قبل از حرکت‌بتهران آقای نخست‌وزیر و همراهان از ادارات ژاندارمری و شهربانی و زندان شهربانی سنندج واداره‌عمران این شهرستان بازدید بعمل آوردند درزندان شهربانی هنگام رسیدگی بوضع زندانیان معلوم شد که‌دونفر از زندانیان بعلت بدهکاری زیاد براثر شکایت‌طلبکاران‌بزندان‌افتاده‌اند بامشاهده اینوضع تیمسارباتقلیج

طرح‌لایحه مالیات املاك‌مزروعی تهیه شد

فردا شورای عالی مالی باحضور وزیرکشاورزی باین‌طرح رسیدگی میکند ـ برای مالکین‌املاك مزروعی‌که اظهارنامه خلاف بدهند جرائم نقدی تعیین شد ـ ادارات دارائی تاسه‌سال مهلت رسیدگی به‌اظهارنامه‌های املاك مزروعی رادارند حداقل بخشودگی مالیات املاك مزروعی ۲۰هزارریال پیش بینی‌شد ـ ضریب‌تصاعدی درمورداملاك‌مزروعی اعمال‌نمیگردد

ازچندی قبل‌شورای عالی مالی رسیدگی به وضع مالیات املاك مزروعی وممیزی صحیح آغرا آغاز کرد .

طبق گزارش خبرنگارما درجلسه گذشته شورای عالی مالی‌طرح‌لایحه مالیات املاك مزروعی تهیه‌گردید و ازوزیر کشاورزی دعوت شدکه‌در جلسه آینده‌شورا که‌فردا تشکیل‌خواهد شد حضور بهم‌رسانیده و نظر خودرا پیرامون‌طرح‌جدید اعلام‌دارد.

تسلیم اظهارنامه

طرح‌لایحه جدید مالیات املاك مزروعی باتوجه به‌طرح اخیرمالیات بردرآمد تهیه شده‌است باین‌ترتیب که‌مالکین مزروعی که‌مشمول‌پرداخت مالیات هستند هر ۵سال یکمرتبه اظهار نامه‌ای مبنی‌بر درآمد خود تسلیم دارائی محل خواهند کرد و اداره دارائی‌تاسه سال‌فرصت دارد که به‌این اظهارنامه‌ها که‌باقید سوگند تهیه شده رسیدگی شود . مالکین مزبور هنگام تسلیم‌اظهارنامه‌مالیات خودرا پرداخت‌میکنند ودرصورتیکه دارائی محل‌به‌اظهار نامه‌آنها‌اعتراض دارد مطابق قانون عمل‌میشود .

جرائم

درمورد جرائم‌مالکین املاك مزروعی که‌اظهار نامه‌های خلاف واقع تهیه میکنند پس‌از مذاکرات مفصلی که درشورا بعمل آمد نتیجه گرفته‌شد که‌چون درصورت زندانی‌کردن‌این افراد، املاك مزروعی بی‌سرپرست خواهد شدوممکن‌است‌لطمه‌ای بکار کشاورزی بزنداز‌این‌نظر برای‌مالکین املاك مزروعی که‌اظهارنامه خلاف میدهند جرائم‌نقدی‌پیش بینی گردید.

وزارت کشاورزی پیشنهاد داده‌بود که‌مالیات املاك‌مزروعی‌به‌نحو‌تصاعدی اخذگردد . باین ترتیب که‌هایدی هر مالك به‌نسبت درآمد زیاد تر مشمول ضریب مالیاتی زیادتری گردد وضرائب مالیاتی‌قانون مالیات‌بردرآمد درمورد این دسته نیز اجرا گردد.

وشورای عالی مالی پس‌ازمطالعه‌این پیشنهاد چنین تصمیم گرفت که‌در صورت اعمال ضریب تصاعدی در موردمالکین املاك‌مزروعی تشویق بمزراعت وتحصیل محصول زیادتر نخواهند شد چون هرقدر محصول آنها زیادتر شود بیشتر بایدمالیات بدهند باین‌دلیل شورا تصمیم گرفت که‌ضریب تصاعدی درموردمالکین املاك مزروعی اجرا نشود وبرای تشویق آنهاازنظر تولید زیادتر و ارزان شدن نرخ خواروبار همان مالیات صدی ده‌قانون فعلی‌دریافت گردد .

بخشودگی

مطابق قانون فعلی مالیات‌بردرآمد حداقل بخشودگی مالیات املاك مزروعی سی‌هزار ریال تعیین شده است . درطرح لایحه‌جدید حداقل بخشودگی بیست هزار ریال تعیین گردید ولی درهرمورد مالیات‌املاك مزروعی نسبت به‌مازادبیست هزار ریال‌دریافت میگردد و برای کلیه درآمدها تامبلغ مزبور بخشودگی درنظر گرفته شده است .

طرح‌لایحه جدید مالیات املاك مزروعی پس‌از تصویب شورای عالی مالی ووزیر دارائی به‌هیئت دولت تسلیم خواهد شد هیئت‌وزیران‌طرح مزبوررا مورد رسیدگی قرارداده و بصورت ماده واحده‌ای تقدیم مجلس شورایملی خواهد کرد .

لایحه اعطاء اختیاربافسران شهربانی

بقیه از صفحه اول

نموده اند .

۲ـاین قانون در هر شهر ده روز بعد از نشر آگهی مذکور درقسمت اول ماده واحده در یك روزنامه کثیرالانتشار محل بموقع اجراء گذاشته خواهد شد .

۳ـآئین نامه های لازم‌برای‌اجرای این قانون را وزارت دادگستری و کشور تهیه وپس از تصویب هیئت وزیران قابل اجراء خواهد بود .

۴ـعوائد حاصله ازجرائم مربوط به تخلفات امور راهنمائی ورانندگی همچنین هواید حاصله از جرائمی که افسران پلیس طبق این قانون‌وصول مینمایند بحساب مخصوصی‌دروزارت دارائی تمرکز داده میشود ودراختیار شهربانی هر محل خواهد بود که وجوه وصولی مزبور طبق مقررات مالی بمصرف امور فنی وراهنمائی مربوط بحسن انتظام امور رانندگی از قبیل نصب چراغهای راهنما وخط کشی خیابانها وهمچنین‌تکمیل کادر استخدامی در حدودقوانین‌استخدامی در همان محل برسد .

۵ـوزارتخانه های کشور ودادگستری ودارائی مامور اجرای این قانون میباشند .

میشود ودر صورت عدم حضور یا عدم ورود اعتراض وثبوت تخلف‌دادگاه او را بتادیه جریمه از پانصد ریال تا دو هزار ریال محکوم خواهد کرد.

تبصره ۱ـ متخلفی که درموعدمقرر جریمه را تادیه ننماید معترض محسوب وبا او طبق قسمت اخیر شق (۱) رفتار خواهد شد .

تبصره ۲ ـ کلیه رانندگان مکلفند در حین رانندگی پروانه رانندگی‌با عکس خودرا که به آن ملصق باشد همراه‌داشته‌باشندودرغیر اینصورت مامورین شهربانی مجازندمتخلف را بدادگاه جلب نمایند .

تبصره ۳ـ رانندگانیکه ظرف یك سال سه دفعه باتهام جرائم خلافی مربوط بامور رانندگی در دادگاه محکوم شده باشند وجرائم مزبور مطابق آئین نامه امور خلافی رانندگان در گواهی نامه‌رانندگی آنها ثبت شده باشد مدت ششماه از حق رانندگی محروم خواهند بود ودر صورتیکه تخلف راننده سه‌بار دیگر در یکسال تکرار شود متخلف مدت یکسال از حق رانندگی‌محروم خواهد شد ونیز چنانچه رانندگانی که گواهینامه آنها از طرف‌افسران شهربانی بعلت سرعت زیاد یا سبقت غیر مجاز یا تجاوز به چپ ضبط شده باشد ویا پس از صدور حکم محرومیت از رانندگی مبادرت برانندگی نمایند در حکم اشخاصی خواهند بود که‌بدون پروانه‌رانندگی

ترقی سریع کرایه

بقیه از صفحه اول

پوشاك ومتفرقه ۳درصد بالا رفته است .

باین ترتیب کسی که‌سال گذشته خانه‌ای را باجاره ۵۰۰تومان دراختیار داشته اگر بخواهد خانه‌ای مشابه همان خانه‌رااسمال اجاره کندباید ۶۴۰تومان اجاره بدهد .البته کسانیکه خانه‌هائی قبل ازاین‌تاریخ دراختیار داشته‌اند واکنون هم در اختیار دارند مجبور به‌تبعیت ازاین ترقی نیستند ولی کسانی که بخواهند خانه جدیدی اجاره‌نمایند حداقلی که برای اجاره خواهد پرداخت ۲۸درصد بیشتر از سال گذشته است .

کسانی که‌دارای مشاغل‌آزادهستند بموازات بالارفتن نرخهابدرآمدخود از طریق بالا بردن مزد ویابهای کالای خود میافزایند واین امر خود بخود بافزایش نرخها کمك میکند و تحمیل آثارناراحت‌کنندبه این تغییرات بدوش کسانی است که‌درآمد ثابت‌دارند .

وزیر کشور شخصا چکی بمبلغ ۱۲ هزار ریال بازای بدهکاری این‌دو نفر زندانی پرداخت نمود و آنانرا آزاد کرد .

آقای نخست‌وزیر و همراهان ساعت ۸ صبح امروز با هواپیما بطرف تهران پرواز کرده و بطوریکه اطلاع داده شد ساعت ۹ ونیم وارد تهران شدند .

رستیتال‌ویولن « لئوپولدآواکیان »

«لئوپولد آواکیان» ویولونیست هنرمند ایرانی که سالهاست درامریکا اقامت داردواخیرا بتهران آمده است ،پریشب درتالار فرهنگ نخستین کنسرت خودرا برپاداشت. آقای «آدام کاپوشینسکی» او رابا پیانو همراهی میکرد. عده‌ای از رجال و معاریف و نمایندگان سیاسی کشورهای خارجی در تالار فرهنگ گرد آمده بودند تاهنرنمائی آواکیان راتماشا کنند .

استقبال مردم‌هنردوست‌تهران بیسابقه بود.آقای آواکیان‌دربرنامه‌دیشب خود قطعاتی از باخ ، سن‌سانس ودهوسی اجراکرد. بخصوص قطعه «رقص‌های رومانی» از بلاباروك باسهارت خاصی اجراشد. آقای آواکیان روز شنبه ۱۵ خردادماه استیتال دیگری در تالار فرهنگ خواهد داد .

بازدید ازمحل آزمایش رانندگان

صبح امروز بدون اطلاع‌قبلی عده‌ای ازخبرنگاران جراید ازمحل آزمایش اداره راهنمائی‌ورانندگی واقع‌درپشت کلانتری سوار وتپه‌های عباس آباد بازدید نمودند دراین بازدید رئیس ومعاون‌اداره‌راهنمائی و رانندگی حضور داشتند وچند نفراز داوطلبان توسط رئیس ومعاون راهنمائی آزمایش گردیدوچون کار افسران‌میدان آزمایش موردتوجه قرار گرفت ازآنها تقدیر گردید رئیس راهنمائی اظهار میداشت که‌از هر صدنفر متقاضی گواهینامه پست نفر در آزمایش قبول میشوند

نگرانی روزنامه‌های آمریکاازقرارداد انگلیس وشوروی

دیلی‌نیوز این قرارداد را «عشقبازی شیروخرس» نامیده ودیلی‌میرور عقیده دارد بهتر بودکه انعقاد آن پس‌از تشکیل کنفرانس سران دول باشد

دنباله خبرهای خارجی

انگلستان از هدف واقعی خروشچف بی اطلاع است

محافل سیاسی لندن از عدم تشکیل کنفرانس سران دول بیمناك هستند

لندن ـ خبرگزاری‌فرانسه ـ مسافرت دوازده روزه خروشچف به‌آلبانی‌در محافل رسمی انگلیس باتعجب و تااندازه‌ای بانگرانی تلقی‌شده‌است.

هنوز انگلیسها ازهدف واقعی خروشچف به‌آلبانی اطلاع کامل ندارند ناظرین سیاسی در لندن معتقدند که‌ممکن است خروشچف این تاریخ را برای مسافرت خود به‌آلبانی ازاین نظر انتخاب کرده است که‌روز ۲۷مه که‌مصادف با پایان مهلت شش‌ماهه اولتیماتوم شوروی درمورد برلن غربی است درمسکو نباشد .

محافل سیاسی لندن بیم آن‌دارند که بانزدیك‌شدن ۲۷ مه‌وخامت اوضاع بین‌المللی افزایش یافته ومذاکرات وزیران خارجه شرق و غرب در ژنو باخطر مواجه‌گردد وباین ترتیب امید تشکیل کنفرانس سران عالی نیز از بین برود .عده‌ای ازناظرین سیاسی نیز عقیده دارند که مسافرت خروشچف به‌آلبانی با اعتراض اخیر شوروی به‌دولتهای یونان و ترکیه وایتالیا درمورد امکان تاسیس پایگاههای اتمی درکشورهای مزبور بستگی دارد.

محافل مطلع بریتانیا نگرانند که شوروی «جنك سرد» تازه‌ای رادر مدیترانه شرقی آغاز کند .

گزارش خبرگزاری چین‌ملی درباره :

شورش دهقانان دردوایالت چین کمونیست

تایپه ـ یونایتدپرس ـ خبرگزاری چین مرکزی خبر رسیدهد که در دو ایالت ساحلی چین کمونیست‌تظاهرات ضد کمونیستی شدیدی صورت‌گرفته است .

گزارش واصله حاکی است که دهقانان مزارع اشتراکی و جوانان کمونیست باسربازان بزدو خورد شدید پرداختند . این زدو خورد در ایالات کیانگسو و فوکین صورت گرفت .

بزرگترین زدوخورد روز ۲۷ مارس در ایالت یانگچو صورت گرفت

حمله هوائی

تایپه ـ یونایتدپرس ـ دیروز وزارت دفاع چین ملی اعلام داشت‌که هشت هواپیمای میك چین کمونیست بعد از اینکه به آسمان جزیره‌کموی تجاوز کردند تویخانه های ساحلی چین این جزیره را گلوله باران کردند . تویخانه چین کمونیست چهل و چهار بار آتش کرده .

۹ افسر عراقی محاکمه میشوند

بیروت ـ خبر گزاری فرانسه ـ طبق گزارشهای موثقی که به بیروت رسیده است فردا محاکمه ۹ تن دیگر از افسران عراقی باتهام شرکت در شورش موصل در دادگاه نظامی بغداد آغاز خواهد شد . تاکنون ۴۳ تن ازافسران عراقی باتهام شرکت‌در شورش سرهنك شواف تحت‌محاکمه قرار گرفته و ۱۶ تن از آنها محکوم باعدام گردیده‌اند .

از محکومین تاحال ۴ نفرشان تیر باران شده‌اند .

خروشچف نباید تهدید کند

واشنگتن ـ آسوشیتدپرس ـ سخنگوی وزارت خارجه امریکادرباره یادداشت اخیر شوروی درباره تسلیحات‌اتمی‌اتحادیه‌اتلانتیك‌شمالی، اظهار نظر کرد که شوروی باتحریف حقایق مربوط‌بوضع دفاعی و اقدامات امنیتی ناتوبحران بین‌المللی را افزایش میدهد .دولت آمریکا بطور دوستانه به‌خروشچف توصیه کرده است چنانچه طالب موفقیت کنفرانس ژنواست ،میبایستی دست از تهدیددر زمینه حل مسئله آلمان و برلن بردارد .

لینکلن وایت سخنگوی وزارت خارجه گفت ادعای شوروی دریادداشت اخیر خود چنان کهنه و پیش‌پاافتاده است .که آمریکا پاسخ‌رسمی به‌آن نخواهد داد .

واکسن ضد سوختگی

رادیو مسکو ـ اشخاص مدتها است بکلمه مایه کوبی و واکسن عادت کرده‌اند زیرا این وسایل معالجاتی بشررا از خیلی امراض سخت نجات داده وحالا از سوختگی می خواهد نجات دهد .

نیکلای چودرف دانشمند شوروی واکسنی کشف کرده که انسان را در مقابل آتش باصطلاح (روئین‌تن) وگزند ناپذیر می سازد . این دارو صدها بیماررا که سابقا علاج ناپذیر بودند نجات داده است .

آـ ۶۸۷۰

باحترام درگذشت مرحوم اسکندری

جلسه امروز مجلس تعطیل شد

جلسه علنی مجلس شورای ملی بامداد امروز بریاست آقای‌سردار فاخر حکمت تشکیل شد .

یك همکار تکونام ....

پس‌از انجام امور مقدماتی آقای سردار فاخر حکمت رئیس مجلس گفت :

خاطرآقایان همکاران محترم از خبر تاسف‌آور وناگواریکه رسیده اطلاع‌یافته است .بازدست اجل گریبان یکی از دوستان عزیزمارا گرفت (نمایندگان ـمتاسفیم) فوت مرحوم مغفور امیر نصرت اسکندری درسویس قلوب‌مارا پرازغم واندوه بی‌پایان ساخت (صحیح‌است)مرحوم مغفور یازده دوره سمت نمایندگی اهالی شرافتمند و غیور آذربایجان را درمجلس شورای‌ملی داشت و بتمام معنی مردی شریف وصدیق ودارای صفات حسنه بود (صحیح است) وبواسطه حسن اخلاق درتمام ادوار محبت و احترام همکاران را نسبت بخود جلب کرده بود(صحیح است) درماموریت های دولتی نیز جز تقوا ووظیفه شناسی هدفی‌نداشت (صحیح‌است) بنده نمیدانم باچه‌بیان وزبانی خود و آقایان همکارانم را دراین قضیه مولمه تسلی‌دهم (صحیح‌است)فقدان این مرد شریف ضایعه‌ای برای کشور بشمار میرود مرحوم اسکندری باشرافت زندگی کردو بافام نیك چشم ازجهان بست ولی خاطرات خوب اواز نظر ماهرگز محو نمیشود (صحیح‌است) سعدیا مردنکو نام نمیرد هرگز .

ازدرگاه خداوند متعال مسئلت‌دارم که روح‌پرفتوح آنمرحوم را غریق رحمت خود فرماید وبخانواده‌محترم وبازماندگانش صبر عطا نماید باحترام روح آنمرحوم جلسه راختم میکنیم روز تشییع ومجلس فاتحه بعدا اعلام خواهدشد .

جلسه آتیه پنجشنبه منعقد خواهد شد .

فعالیت‌مهمی دروزارت‌خارجه

بقیه از صفحه اول

عراق در طهران بعمل خواهد آمد موجب اقدامات تازه‌ای در این زمینه خواهد گردید .

مسائلی که در مذاکرات آینده مورد بحث قرار خواهدگرفت در دوجه‌اول وضع ایرانی‌های مقیم عراق واستفاده مشترك از شط العرب و آبهای مرزی خواهد بود .

واما در مورد‌افغانستان پس‌ازمسافرت آقای لودین سفیر کبیر ونماینده فوق‌العاده پادشاه‌افغانستان‌ومذاکراتی که ه رطهران بعمل آمد دولت ایران‌نظریات خود را درباره‌اختلاف هیرمند باطلاع‌دولت‌افغانستان‌رسانید ودولت افغانستانهم با مطالعه‌نظریات دولت ایران ،نظریات متقابلی داده که هم اکنون بین دو دولت مورد مطالعه ورسیدگی قرار دارد واحتمال دارد که نتیجه این مطالعات‌بآفاز مذاکرات رسمی بین دو کشورمنجر شود .

بقرار اطلاع آقای سپهبدجهانبانی بریاست هیئت ایرانی که احتمالا برای مذاکرات با هیئت نمایندگی دولت افغانستان تعیین میگردد منصوب شدهو بقرار اطلاع از هم اکنون ایشان مطالعه پرونده‌روابط ایران و افغانستان را شروع کردهو بطوریکه خبرنگار ما از بلوچستان گزارش میدهد تیمسار جهانبانی برای بازدید از مرز دو کشور و تکمیل مطالعات خود به آن استان وارد شده است .

استخدام معلم جدید

سخنگوی وزارت فرهنك امروز اظهار داشت .

بطوریکه از اداره کل کارگزینی اطلاع میدهند طبق قانون‌استخدام کارمند برای وزارت خانه ها ،استخدام دبیر وآموزگار وسایر طبقات با صدور تصویب نامه هیئت وزیران انجام میشود ـدرسال جاری نیز پس از ابلاغ بودجه بحوزه های فرهنگی و اعلام تعداد آموزگار و دبیر مورد احتیاج ازطرف‌ادارات فرهنك در حدود اعتبارات اقدام لازم‌بعمل خواهد آمد بنابر این نقش شایعات مختلف و تعیین میزان قطعی استخدام دبیر وآموزگار صحت ندارد .

آقایان جمشید گودرزی ـوهاب گودرزی

بانهایت تالم و تاسف فوت مادر گرام انجنابان راتسلیت گفته سلامتی وبقای آن‌خاندان محترم را از خداوند متعال خواهانیم .

مهندس محمود ربیعی زاده ـ ارباب ـ اسکوئی ـاولیاء ـ بازرگان ـ باقر زاده ـ مهندس یدنخچه ـ تقوی شیخ ـ حاتمیان ـ حسنی ـ ختائی ـ خرمسی ـ خسروشاهی ـ دلپذیر ـ زارع زادگان ـ زرین‌فر سزریو ـ ساعدی ـ مهندس صادقی ـ ضیاء ـ مهندس کام فر ـ مهندس کیان تاژ ـ دکتر گروسیان ـ گل میمی ـ محمدی ـ مصفا ـ مهندس معاون نژاد ـ مقدم ـ مهندس موفقیان ـ مهاجر پور ـ میرصنایع ـ نبوی ـنواب صفوی ـ نیاکوئی ـ یزدانی .

ورزشی

تاج‌وشاهین بازهم آماده‌مبارزه‌میشوند

تیم‌های تاج وشاهین و دارائی رقیب سرسخت یکدیگر برای ربودن کاپ دوره‌ای باشگاهها دوتلاش می‌باشند

امروز خبرنگارما باآقای سرهنك اول تاروز بیستم خردادماه جاری مکری رئیس‌فدراسیون فوتبال‌کشور پایان خواهد یافت چون دراین تماس گرفت‌ودرباره مسابقات‌فوتبال مسابقات‌نیزباید تیم‌های تاج‌وشاهین دوره های دسته‌اول باشگاهای‌تهران باهم روبرو شوند امکان دارد این ازایشان سئوالاتی نمود. آقای‌مکری دوتیم مسابقه نهائی خودرا دریکی‌از اظهارداشت که‌مسابقات فینال دسته شهرستانهای خوزستان بدهند.

چون‌درحال حاضر استادیوم‌امجدیه دردست تعمیر میباشد . اگراین مسابقه جالب درمنطقه خوزستان انجام گردد برای‌مردم ورزشدوست خوزستان بسیارباهمیت دارد زیرا یك‌بازی جالب‌داخلی راکه همیشه درجرائدورادیو اخبار آنرا‌خوانده‌اند یاشنیده‌اند. ازنزدیك مشاهده‌میکنند بهرجهت نتیجه این‌مسابقه بایدتا روز ۱۵مهرماه سال ۳۸معلوم شود. زیرااز آغاز آبانماه سال‌ورزشی جدید آغاز وفدراسیون وارد برنامه‌های سال آینده‌ورزش میشود. البته‌چون مسابقات دوره‌ای می‌باشد وامتیازات تیم‌ها نیزمحسوب میگردد .اکنون تیم‌های تاج وشاهین ودارائی دارنده بهترین امتیاز می‌باشند و رقابت مقام قهرمانی بین‌این سه‌باشگاه وجود دارد

بازدیدازسازمان کوهنوردی‌وفوتبال

روزگذشته تیمسار سرتیپ خاتم فرمانده نیروی هوائی ازسازمان فوتبال وکوهنوردی باشگاه ورزشی تاج بازدیدوقهرمانان‌فوتبال باشگاه را مورد تشویق قرارداد تیمسار سرتیپ‌خاتم چندسال قبل کاپیتان‌تیم فوتبال تاج‌بوده است .

موزه‌های پاریس‌درتلویزیون

بمناسبت ورود اعلیحضرت همایون شاهنشاهی بفرانسه ساعت ۷بعدازظهر فردا آقای سید محمد تقی‌مصطفوی دربرنامه آثار ملی تلویزیون ایران درباره‌نفایس‌تاریخی ایران درموزه‌های پاریس سخنرانی کرده اسناد ومدارك مربوطه راارائه خواهد داد .

نتیجه مسابقات فینال دسته دوم باشگاههای تهران

روز گذشته مسابقات دسته دوم باشگاههای تهران خاتمه پذیرفت‌در نتیجه تیم تاج ۲با۲۳امتیاز درمقابل ۶گل خورده و ۲۵گل زده مقام اول وتیم پولاد با۲۲امتیاز درمقابل ۷گل خورده و ۲۵گل زده مقام دوم تیم داریوش با۲۱امتیاز درمقابل ۱۴گل خورده و ۲۶گل رده مقام سوم مسابقات دسته دوم راکسب کردند .

درنتیجه تیم های تاج ۲و پولاد قهرمان اول ودوم دسته دوم درردیف ۹و۱۰ دسته‌اول قرار خواهند گرفت و تیمهای ردیف ۹و۱۰دسته اول ازسال آینده دردسته دوم جای میگیرند .ضمنا تیم های بوستان و تاج ۳قهرمان اول ودوم دسته سوم بجای تیم های کورش وشرق ۲که ردیف ۹و۱۰دسته دوم رادارند دردسته دوم قرار میگیرند و تیم کورش و شرق دردسته سوم جای خواهند گرفت .

قرعه کشی اتومبیل سواری

از چندی قبل ازطرف فرهنك استان با مقامات‌مربوطه مذاکراتی بعمل آمد تاچند دستگاه اتومبیل سواری با شرایط سهل و ساده خریداری شده بین کارمندان ودبیران تهران توزیع گردد .

بالاخره پس از مذاکرات لازم هفتاد دستگاه اتومبیل سواری از نوع واکسال انگلیسی خریداری شد و امروز ساعت پنج بعداز ظهر فرهنگیانی که پیش‌قسط اتومبیل‌خودرا پرداخته‌اند در تالارفرهنك استان اجتماع خواهند کرد.

دراین اجتماع با تشریفات خاصی برای توزیع اتومبیل هاقرعه کشی‌خواهدشد تادرآینده‌صاحبان‌واکسالهابرسر رنك وبخاری‌و رادیو و سایر لوازم اتومبیل‌خود اختلافی پیدا نکنند آقای تبرا معاون اداره بازرسی فرهنك استان که مامور مذاکره و خرید اتومبیل ها بود در مذاکره‌ای‌که با مقامات مسئول بعمل آورد موفق شدکه گمرك این اتومبیل هم باقساط پرداخته شود و این کار با موافقت و همراهی تیمسار ضرغام وزیر گمرکات وانحصارات انجام یافت باین ترتیب بیست و چهار هزار ریال حق گمرك هر اتومبیل باقساط بیست و چهار ماهه و قسمت اصل اتومبیل باقساط سی ماهه که هر ماه در حدود سه هزار و هشتصد ریال خواهد بود دریافت میگردد پیش قسطی که دریافت شده ۳۲۵۰۰ ریال بوده و قیمت اصل اتومبیل تقریباً۱۷۶۵۰ ریال خواهد بود .

امروز قاتل‌عطیفه درداد گاه صحبت کرد

بقیه از صفحه اول

متهم آرام‌بود

سید حسین غروی گیوه سفیدی بپا کرده وشلوار آبی نازك و کت قهوه‌ای رنك مندرسی بتن داشت . حالت روحی وی کاملا آرام بود و در میان‌گفتگوی کنسیده دستش ته سیگاری دود میکرد.

بطوریکه محافظینش میگفتند سید حسین در زندان کارش فقط سیگار کشیدن است و روزی ده الی دوازده بسته سیگار میکشد .

زندانیان نگاه میکردند

موقعیکه سید حسین قدم بحیاط زندان گذاشت زندانبان بازداشتگاه کاخ دادگستری در پشت میله های زندان اجتماع کرده و سید حسین را تماشا میکردند و سیدحسین هم که چشمش به آنها افتاده بود درحالیکه سیگار را به لبش نزدیك می کرد لبخند تلخی میزد .

ازپنجره‌های‌طبقات‌کاخ دادگستری که بحیاط زندان بازمیشد ، کارمندان دادگستری سر کشیده و سیدحسین را که در میان محافظین مسلح‌محاصره شده بود تماشا میکردند .

در فاصله کوتاه بین بازداشتگاه وسالن دادگاه جنائی سید حسین هر لحظه چشمانش را بطرفی برمیگرداند وسعی میکرد کلیه اطراف و جوانب خود را به‌بیند در چشم راست وی لکه سفیدی دیده میشد موقعی که عکاسها از سید حسین عکس میگرفتند وی فوق‌العاده خونسرد بود باین ترتیب حسین غروی وارد سالن بزرك دادگاه جنائی شد .

درسالن دادگاه جنائی

سیدحسین غروی‌همراه مامورین اززندان جلوی دادگاه رسیدپاسبانی که‌جلوی درایستاده بود درراباز کرد تاسید حسین‌باتفاق مامورین داخل شود اما سیدحسین دگمه کت‌خودرا بست مودبانه درگوشه‌ای ایستاد و شروع بتعارف نمود تا دیگران قبل‌ازاو وارد شوند ولی‌پس‌ازمدتی تعارف درحالیکه سیگاری در لای انگشت خودداشت وارد سالن‌بزرك دادگاه جنائی شد ودراین موقع‌او حالت بهت‌داشت ولی‌ناگهان چشمش بآقای حجازی وکیل مدافع خودکه پرونده روبرویش قرارداشت افتاد تبسم‌کنان گفت «سلام‌و علیکم» و سپس شروع‌باحوالپرسی کرد. آقای حجازی اورا دعوت بنشستن کرده و سید حسین‌بلافاصله سیگاری از جیب‌درآورد وبوکیل خود تعارف نمود وسپس‌مدتی‌بسالن مجلل‌دادگاه جنائی خیره‌شد ونگاهی بمجسمه عدالت کرده وآهی کشید وبازخطاب بوکیل‌خود گفت : راستی‌حال شما خوب‌است ببخشید بشما زحمت‌دادم

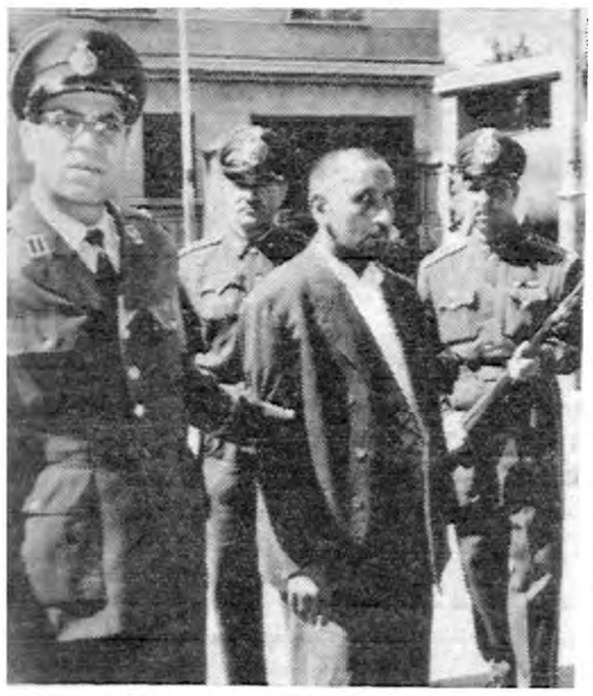

سیدحسین غروی (قاتل‌عطیفه) هنگامیکه از زندان عازم دادگاه است

پدرم آنقدر مرد بزرگواری بودکه در تمام نقاط کشور دوست و آشنا دارد تابحال بخاطر او هم که شده کسی بمن نگفته بالای چشمت ابرو است من دعواهای زیادی را در اراك خاتمه داده‌ام برای من ننك بود که هنگام محاکمه دو نفر چاقو کش کشیده بخورم و روی همین ناراحتی مقداری از پوست گردن‌افسر شهربانی را بریدم ولی وقتی‌افسرشهربانی شروع بفریاد کرد از آن لحظه دیگر هیچ‌چیزنفهمیدم .

وقتی درکلانتری حالم خوب شد از من سئوال کردند عینا آنچه را که اتفاق افتاده بود برای آنها گفتم . آقای حجازی دراین‌هنگام بسیدحسین گفت راستی چاقو راچکار کردی ؟ سید حسین گفت چاقو را در کلانتری انداختم . وقتی درآنجا فهمیدم که افسر شهربانی اراگیست با غضب چاقو را بکناری پرتاب کردم و گفتم برای مجازات حاضرم .

بدنکردی ؟

در این هنگام سید حسین خیلی خونسرد باطرافیان سیگار تعارف‌می کرد . وآقای حجازی پرسید خودت‌فکر نمیکنی که عمل بدی کرده ای . سید حسین گفت چرا. بعش اینستکه من یکنفر اراگی راکشتم بخدا اگر میدانستم سروان عطیفه اراگی‌است هرگز او رانمیکشتم ، اگر بیچاره‌بمن گفته بود اراگی است که جانش راحت بود. افسوس که نگفت و جانش را از دست داد.خوب اگر عمری باقیمانده که میدانم چطور جبران کنم .

باز سید حسین خندید و گفت عجب اینجاست که در اراك هم خدمت ایشا نرسیده بودم ولی در آنروز آنقدر حواسم پرت بود که او را نشناختم اما چرا او مرا نشناخت . شاید سری در کار بوده است .

خیلی سیگار میکشم

آقای حجازی گفت سید حسین در زندان راحت هستی . سید حسین گفت فوق‌العاده راحتم فقط عیبم اینستکه سیگار زیاد میکشم اصلا دلم میخواهد که آنقدر سیگار بکشم که دندانهایم سیاه شود و بریزد اما افسوس که سیگار زیاد نیست

در این هنگام آقای حجازی پنجاه‌تومان ازکیف خود درآورده به آقای سرگرد حکیم زاده داده گفت این پول را بگیرید هر موقع سید حسین احتیاج داشت باو بدهید .

رئیس زندان پس از گرفتن پولها ده تومانش را بسید حسین داد.

سید حسین تگاهی باسکناس‌ده‌تومانی کرد لحظه ای به‌آن خیره شد وبرئیس زندان گفت : این چیه. سرگرد حکیم‌زاده گفت اینرا نگهدار سیگار بکش و چائی بخور . سیدحسین بطرف آقای حجازی برگشت و باخنده گفت التفات شما زیاد آقا در زندان یکنفر اراگی مهمانداری مرا بعهده گرفته و از من پذیرائی میکندخواهش میکنم مرا خجالت ندهید عوض اینکه من بشما پول بدهم شما بمن می دهید . آقای حجازی گفت خدابه‌آن اراگی عمر بدهد پولها رانگاهدار احتیاج پیدا میکنی .

بیلو علاقه دارم

سید حسین درحالیکه می خندید گفت : من به‌پلو خیلی‌علاقه دارم ، چون مدتی در عربستان بودم‌ام آنجا آبگوشت هیچوقت درست‌نمی کنند همه‌اش پلو میپزند بدینجهت‌من عادت کرده‌ام در زندان هم آنقدر بمن پلو میدهند که حدندارد . چه پلوی لذیذی که حتی در هنگام آزادی مثل آنرا نخورده‌ام . اماوقتی به من لوبیا پلو میدهند آنقدر لوبیایش زیاد است که‌برنجهایش گم‌میشود.

عینا تکرار میکنم

دراین هنگام وکیل مدافع گفت سید حسین‌خان من دیگر با شما کاری ندارم خبرنگار ماازسیدحسین پرسید: شما در جلسه محاکمه‌چطور دفاع خواهی کرد سید حسین گفت محاکمه هم مثل اینجاست ، خداشاهد است که آنچه اتفاق افتاده من همه‌اش را گفته‌ام آنچه در کلانتری و بازپرسی گفته‌ام در دادگاه هم عینا تکرار میکنم منکه چیزی ندارم قایم کنم آقای‌حجازی کیف خودرا بست بسرگرد حکیم‌زاده گفت دیگر کاری با سیدحسین ندارم.

سید حسین‌هم‌از جای بلند شد باز سیگارش رادر آورده وبهمه تعارف کردوبطرف در رفت ولی تعارف‌میکرد که قبل از او دیگران بیرون بروند بالاخره در ساعت ده متهم روانه زندان شد .

اظهارات وکیل مدافع

پس از رفتن سید حسین آقای حجازی بخبرنگار ماگفت :سیدحسین دوبرادر دارد که یکی از آنهادو نجف است ومادرش هم در آنجابسر میبرد سیدحسین از بچگی آدم ناراحتی بود اوچون از اول آدم آزادی بوده بدینجهت فوق‌العاده بخود مغرور است . ودر کلیه دعوی هائی که‌در اراك اتفاق میافتاده‌وی نقش میانجیگری داشته‌واغلب‌دعوی‌ها بقضاوت وی پایان می‌یافته است ودر روز حادثه هم او تصورمیکرده اینجا هم اراك است وخواسته‌بقول خود میانجی شود که واقعه‌تاسف آور روی داده است .

وکیل شاکی خصوصی

امروز خبرنگار ما کسب اطلاع کرد که آقای کشاورز صدربوکالت از طرف شاکیان خصوصی انتخاب شده وامروز بدادگاه رفت و قرار است که عرضحال ضررو زیان بدادگاه تقدیم دارد .

قرائت پرونده تمام شد

امروز آقای حجازی بقرائت پرونده خاتمه داد وبزودی اعتراضات خود را بدادگاه خواهد داد وسپس جلسه مقدماتی دادگاه تشکیل شده وتاریخ شروع محاکمه را تعیین خواهد کرد .

دیشب‌یك هواپیمای‌جت در علیشاه‌عوض سقوط کرد

بقیه از صفحه اول

انفجار خلبان با چترنجات ازهواپیما بیرون پریده بود ،موقعی که مالاشه هواپیما را دیدیم در صدد پیداکردن خلبان برآمدیم ،در آنحوالی از خلبان اثری نبود ،ناچار براه‌افتادیم هنوز مسافتی نرفته بودیم که‌یکی از اهالی علیشاه عوض را دیدیم . وی نامه ای در دست داشت و میگفت این نامه را افسری باوداده است تا بژاندارمری برساند ،نامه رابازکردیم ،در آن نوشته شده‌بود «من در اینجا افتاده ام و راه رابلد نیستم کسی را بفرستید تا مرا راهنمائی کند» با خواندن این نامه از شخصی که نامه را آورده بود پرسیدیم این افسر کجاست ، او جواب داد :من در حوالی قنات ده دزرکان» مشغول کار بودم که این افسر را دیدم و اونامه ای نوشته بمن داد قنات «دزرکان» دو تا سه کیلو متر با محل سقوط هواپیما اصله‌داردمابلافاصله‌نامه‌رابژاندارمری علیشاه عوض رساندیم ویك جیپ ژاندارمری بطرف قنات زرکان راه افتاد وچند دقیقه بعد خلبان هواپیما بنام‌سروان ماکوئی‌باجیپ‌ژاندارمری بطرف شهر راه افتاد .لاشه‌هواپیمای جت تا ساعت یازده دیشب‌در حال سوختن بود .

درمحل سقوط چه‌خبر

درنتیجه‌سقوط‌هواپیمای جت‌اف-۸۴ کلیه قطعات هواپیما متلاشی‌ودراطراف پخش‌شده‌بود. صبح‌امروز تیمسارسرتیپ خاتمی فرمانده نیروی هوائی واعضای هیئت رسیدگی بسانحه بایك‌فروند هواپیمای مشقی‌درمحل سقوط‌هواپیما حاضرشدند وازقطعات مختلف هواپیما که‌سوخته بود بازدید کردند .

تیمسار خاتمی بخبرنگار ماکه امروز صبح‌نیز درمحل حاضر بود اظهار داشت :براثر ترکیدن بالابنزین در روی هوا،هواپیما ازناحیه دم‌مشتعل شده‌وخلبان‌هواپیمای‌پهلوئی‌وی بوسیله بیسیم‌جریان راطلاع‌داد، خلبان جت سروان چنگیزبیات‌ماکوئی متوجه‌شده وپس ازآنکه هواپیمارابمنطقه بی‌خطری هدایت میکند ،خودباچتر نجات بپائین پریده وسالم بزمین فرودمیاید .

فرمانده نیروی‌هوائی هنگام بازدید ازقطعات متلاشی شده هواپیمای جت

اطلاعیه نیروی هوائی

این اطلاعیه امروز ازطرف ستاد نیروی هوائی صادر شده است

۱ـ روز دوشنبه سوم خرداد ماه جاری سروان خلبان‌چنگیز بیات ماکوئی ماموریت داشته با هواپیمای جت ۸۴ ـ ف پرواز تمرینی ناوبری شب انجام دهد .

۲ـ خلبان پس‌از بلند شدن اززمین در ساعت هشت‌و ده دقیقه بعداز ظهر روز مزبور در ارتفاع ۵۵۰۰ پااز سطح دریا حس می نماید هواپیما از قسمت دم آتش گرفته .

۳ـ مراتب بوسیله خلبان هواپیمای پهلوئی (ستوان یکم قربان زاده) که بامشارالیه پرواز می نموده تائید وسروان بیات ماکوئی بموقع تصمیم لازم اتخاذ ودر منطقه‌ای نزدیك شهریار که بنظر مشارالیه باز وبلا مانع می رسیده هواپیما رارها وباچتر نجات فرود آمده است .

۴ـ خلبان کاملا سالم وهیچگونه آسیبی ندیده وهواپیما بعلت آتش سوزی سانحه دیده است .

مجلس تودیع

بمناسبت عزیمت آقای‌پورا دبیر ، سخنرانی کوتاهی‌کرد وسپس فدراسیون دومیدانی کشورجهت یك‌قاب عکس خاتم‌مزین به تمثال مطالعات‌ورزشی بامریکامجلس‌تودیع شاهنشاه بوسیله آقای قره‌گزلو باشکوهی باحضورعده‌ای ازروسای رئیس فدراسیون دوو میدانی برسم فدراسیون های ورزشی در سالن یادبود بآقای‌پورا داده‌شد. درخاتمه باشگاه تاج بریا بود . نیزجوائز به‌قهرمانان وسرپرستان ابتدا سرکار سرهنك خسروانی دومیدانی داده شد .

سیاه و سپید

هفته آینده

سیصدمین شماره مجله سپید وسیاه

بصورت یک شماره مخصوص جالب منتشر میشود

ما میگوییم سیصدمین شماره مجله سپید وسیاه

بنظیر است ولی شما و همه مردم وطن ما که شاهد

سیصد هفته فعالیت مجله سپید وسیاه بوده اید

مجله سپید وسیاه بنظیر بوده است

دیشب یک فروند جت در علیشاه عوض سقوط کرد

بزرگترین فیلم پلیسی فارسی که برای اولین مرتبه درایران با صرف پنج‌میلیون ریال هزینه ودوسال کوشش تهیه شد

دوعروس برای سه برادر برنامه آینده سینماهای پارك ـ فردوسی ـ فری می باشد

این فیلم باشتراك عبدی ـ شهین ـ مهوش تهرانچی ـ آفتوصدها هنرپیشه دیگرتهیه شده

فقط تا دو روز دیگر نمایش فیلم وسوسه‌انگیز

افسانه‌های تابستانی (رنگی ـ سینماسکوپ دوبله بزبان فارسی) در سینمای بزرك سعدی

ادامه دارد ـ ۷۷۶

تهران درمورد کشف قاچاق رتبه اول را بدست‌آورد

سخنگوی وزارت گمرکات وانحصارات امروز گفت :

ظرف یکماهه گذشته واحد های گارد در طول نوار مرزی معادل ۱۰٫۰۹۹٫۶۰۱ ریال تریاك وکالا های مختلف قاچاق کشف و ضبط گردید وقاچاقچیان دستگیر شده اند .

سخنگوی مذکور افزود در جریان کشف مواد مخدره نواحی‌تهران، خوی ،خراسان و از لحاظ کشف کالاهای گمرکی نواحی اهواز ،آبادان وباوه بیش‌از سایر نواحی فعالیت داشته وبترتیب رتبه های اول تاسوم را احراز کرده اند

حریق درکارخانه شیشه‌سازی

صبح امروز کارخانه شیشه سازی ایران واقع‌درانتهای خیابان سیروس دستخوش حریق‌شد بلافاصله‌مامورین اداره آتش‌نشانی‌شهرداری بمحل‌حریق رفته وبعداز دوساعت عملیات حریق راخاموش کردند حریق ازحرارت‌کوره بوجود آمده‌وتمام‌کارخانه‌رامشتعل‌کرده بود هم‌چنین دیروز حریقی درمنزل آقای محمود جواهری واقع‌درخیابان فیشر آباد رویداد که توسط مامورین مزبور خاموش گردیده علت حریق از اتصال سیم برق بوده است.

مهریه غیرمنقول مشمول مالیات نمیشود

چنانچه بجای وجه‌نقد مهریه اموال غیرمنقول داده شود مشمول مالیات است

چون بعضی‌ازادارات دارائی‌پیرامون مالیات اموال غیر منقول‌که در مقابل مهریه از طرف زوج بزوجه انتقال قطعی داده میشود از ادارات‌دارائی پرسش نموده بودند . وزارت‌دارائی بخشنامه زیررا بکلیه ادارات‌دارائی ابلاغ کرد .

عدم مطالبه مالیات

اگر صداق در ورقه ازدواج غیر منقول باشد صدور سند انتقال در دفتر اسناد رسمی آنرا مشمول‌عنوان نقل و انتقال اموال غیر منقول‌مذکور درماده ۱۲ قانون مالیات بردرآمد نمیکند زیرا صداق‌بسبب عقد ازدواج بزوجه منتقل گردیده و مال اوشده است و انتقال آن در دفتر اسناد رسمی برای اینکه ملك در دفتراملاك ثبت اسناد بنام زوجه ثبت میشود موجب تعلق مالیات نخواهد بود .

بنا براین نقل و انتقال مزبور غیر از نقل و انتقال قانون گذار درماده ۱۲ قانون مالیات بردر آمداست . و در اینگونه موارد مطالبه مالیات بعنوان معامله غیر منقول موردندارد.

در مقابل وجه نقد

طبق دستور وزارت دارائی چنانچه در عقد ازدواج مهریه وجه نقد قید شود و بعدا زوج در قبال آن عین غیر منقولی را بزوجه انتقال نقل دهد در چنین موردی این قبیل نقل وانتقالات مشمول مالیات مطابق ماده ۱۲ قانون خواهد بود .

نحوه تقویم زمین‌های تهران

مالیات صدی چهار معاملات مستغلات واراضی طبق تقویم جدید دریافت میگردد

بطوریکه از وزارت دارائی اطلاع میرسد کمیسیون تقویم‌اراضی تهران تاپایان خرداد ماه به کار خود خاتمه خواهد داد و قیمت زمین‌های مناطق مختلف تهران و حومه را تعیین خواهد کرد .

گزارش کمیسیون اراضی پس‌از تصویب پیشکاری دارائی‌تهران‌ووزیر دارائی بمورد اجرا گذاشته میشود.

مستغلات

یك مقام وزارت دارائی امروز گفت چون پس‌از اعلام بهای زمین درمناطق مختلف تهران مالیات‌صدی چهار معاملات مستغلات و اراضی نیز باتوجه به قیمت های تعیین شده وصول می گردد . وزارت دارائی مطالعات دقیقی دراین مورد خواهد کرد . چون اکنون معاملاتی که برروی مستغلات خیابانهای مرکزی تهران می شود . باتوجه به اجاره سالیانه ملك می باشد باین ترتیب که ارزش زمین در بر خیابان های درجه اول تهران ممکن است ازمتری چند هزار تومان تجاوز کند ولی چنانچه این زمین ساخته شده وبه اجاره داده شود چون از سرقفلی مغازه وسایر امتیازات آن استفاده شده است قیمت زمین این مستقل ناچیز می شود .

حد متوسط

مقام مزبور گفت برای تعیین قیمت زمین در نقاط مختلف تهران تاکنون چندین مرتبه تجدید نظر شده است . وبهای زمین طوری در نظر گرفته می شود که حد متوسط در منطقه رعایت شود وزیادتر از قیمت واقعی زمین و ساختمان از اشخاص مالیات گرفته نخواهد شد وی گفت با توجه قیمتی که اکنون از طرف متعاملین دردفتر خانه‌های اسناد رسمی اظهار می شود بااعلام تقویم زمین های تهران وحومه اگر حداقل هم در منطقه در نظر گرفته شود مالیات دولت ازاین طریق‌چندین برابر افزایش خواهد یافت .

مستشار سفارت ژاپن گفت :

بین ایران و ژاپن باید همکاری نزدیکتری پیدا شود

بعد از ظهر دیروز آقای«یوکامیکاوا» مستشار سفارت ژاپن در پارك هتل در برابر «کلوپ‌مردان بین‌المللی» درباره روابط فرهنگی و تجارتی ایران وژاپن نطقی ایرادکرد .

نامبرده که در برابر جمعی از افراد برجسته ایرانی و خارجی صحبت میکرد اظهار داشت در آخر سال ۱۹۵۸ موافقت نامه همکاری‌اقتصادی و فیمابین دو کشور امضاء گردید و موافقت نامه فرهنگی بین طرفین نیز بمورد اجرا گذارده شد.

بسیاری از رهبران ایرانی وهمچنین بازرگانان و دانشجویانی که به‌خرج دولت ژاپن فرستاده شده‌اند ازژاپن دید نکرده‌اند و همچنین لیست های کارشناسان مختلف‌ژاپنی برای‌بررسی امکانات‌همکاری بین دو کشور بایران سفر کرده‌اند .

علیرغم‌مشکلات زیاد تجارت بین دو کشور مرتبا ترقی کرده است امید میرود که مذاکرات‌جاری بین دودولت در مورد موافقت نامه تجارتی بزودی به نتیجه رسیده امضاء گردد و بدین ترتیب برای ژاپن ممکن گردد مقدار بیشتری از محصولات ایران و همچنین نفت را که بمقدار زیاد از خارج خریداری میکند وارد نماید .

مسئله اکنون اینست‌که فرمول یك نوع مشارکت بسیار مفید وهمکاری نزدیکتری بین دو کشور پیداشود.

ایران و ژاپن هر یك دارای چیز هائی هستند که طرف دیگر ندارد وبدین لحاظ طبیعت آنهاراشریك‌قرار داده است نه رقیب .

معاون نخست‌وزیر بوضع اقتصادی استانها سرکشی میکند

معاون نخست‌وزیر می‌گوید : رسیدگی به‌مشکلات اقتصادی استانها و ترغیب مردم بشرکت‌درکارهای تولیدی ، تاثیر بسیارزیادی دروضع‌اقتصادی‌شهرستانهادارد

امروز آقای‌منصور معاون‌نخست وزیر ودبیر کل‌شورایعالی اقتصاد پیرامون سفر اخیر خود بشیراز بخبرنگار ما اظهارداشت ازیکسال پیش که‌در کلیه استانهای کشور شورای اقتصاد استان تشکیل شد درنظر بود که‌ازنزدیك تماس لازم بامقامات استانها حاصل ونسبت‌به نظراساسی وعلت تشکیل شوراهای مزبور که‌عهده‌دار ایجاد هم‌آهنگی وهم کاری دربین دستگاههای‌مختلف دولتی ومحلی‌درامر اقتصادی‌واجتماعی استانها میباشد راهنمائی‌های لازم بعمل آید .

وی‌بعد گفت : طبق‌دستور آقای نخست‌وزیر این‌جانب مدت دوروز باستان فارس مسافرت کردم ودر جلسه شورای اقتصاد استان حضور بهمرسانیده و اهمیت همکاری و هم‌آهنگی دستگاههای اقتصادی کشور وتوجه بنظریات دولت در واگذاری‌امور مردم‌بمردم‌رایادآوری نمودم

آقای منصور سپس افزودتشویق وترغیب اهالی استان‌ها به‌فعالیت‌های اقتصادی واجتماعی ورسیدگی به مشکلات عمومی‌دراجرای برنامه‌های وسیع اقتصادی بسیار قابل توجه میباشد باین جهت‌اقدامات شورای اقتصاد استان وتصویب پروژه‌های صنعتی وکشاورزی ووامهای کوچك ازمحل اعتبارپشتوانه اسکناس‌تاثیر زیاد وقابل توجهی دربهبود زندگی افراد وترقی سطح زندگی عمومی حاصل نموده که نتایج آن بسیار محسوس میباشد .

خروج

آقای دکتر آرام صفریان متخصص دندان‌پزشکی صبح امروزباهواپیما جهت مطالعه باروپا عزیمت کرد .

آقای یوسف معصوم آبادی رئیس فرهنك تفرش بصوب ماموریت‌خود عزیمت کرد .

توضیح

درآگهی شماره ۶۵۶۲ نام افسر سموهائی اصغر چاپ شده بود که بدین‌وسیله تصحیح‌میشود .

درکمیسیون کشاورزی مجلس‌سنا

ساعت نه صبح امروز کمیسیون کشاورزی مجلس سنا بریاست تیمسار سپهبد امیراحمدی وباحضورآقای‌حکیمی معاون وزارت کشاورزی تشکیل شد ولایحه مربوط بقانون قابل تجدید نظربودن احکامی که‌بر اساس تبصره ده ماده سه قانون فروش خالصجات صادر میشودمطرح ومورد رسیدگی قرار گرفت و بکمیسیون دادگستری‌مجلس سناارسال شد .

نصب چراغ راهنما درچهارراه قصر

ساعت ده صبح امروز یك دستگاه چراغ راهنمائی در چهار راه قصر خیابان شمیران نصب گردید .

چون از چندی قبل تصادفات متعددی بعلت نبودن چراغ راهنمائی درچهار راه قصر اتفاق می افتاد بنا به تقاضای شهردار عباس آباد تیمسار سپهبد علوی مقدم رئیس شهربانی کل کشور دستور دادند که چراغ راهنمائی درمحل مزبور نصب گردددر مراسم نصب چراغ‌راهنمائی آقای سرهنك اختیار رئیس راهنمائی و شهردار عباس آباد و آقای سروان شریفی و عده کثیری ازاهالی عباس آباد وحوالی چهار راه قصر شرکت داشتند و به زودی بوسیله اداره راهنمائی در چهار نقطه دیگر خیابان شمیران چراغهای راهنمائی نصب خواهد شد .

آگهی دعوت صاحبان سهام

بدینوسیله از آقایان سهامداران شرکت سهامی پخش توتونچپق نیمکوب و بازرگانی ایران یاوکلای قانونی ایشان دعوت میشود که‌روز پنجشنبه ۲۷ خرداد ماه ۱۳۳۸ ساعت پنج بعداز ظهر برای حضور درمجمع عمومی عادی‌شرکت که‌درمحل شرکت واقع در خیابان خیام‌پاساژ امیر سلیمانی تشکیل میشود حضور بهمرسانند .

دستورجلسه

۱ـ استماع گزارش هیئت مدیره وبازرسان
۲ـ تصویب ترازنامه‌وبودجه شرکت .
۳ـ انتخاب هیئت بازرسان برای مدت یکسال .

مستدعی است طبق ماده ۱۴ اساسنامه قبلا بدفتر شرکت مراجعه ورقه ورودیه دریافت نمایند .

شرکت‌سهامی پخش توتونچپق نیمکوب وبازرگانی ایران

آ ـ ۵۵۹۳ ۱ـ۳

آگهی تاسیس شرکت ایران سعد

بمنظور انجام کلیه امور بازرگانی مجاز قبول نمایندگی مقاطعه کاری ساختمان مشارکت باشرکتها واردات و صادرات شرکتی بنام شرکت ایران سعد بامسئولیت محدودکه سرمایه آن مبلغ یك‌میلیون ریال تعیین گردیده وطبق اظهار در تحویل واختیار مدیران شرکت میباشد از تاریخ بیست و پنجم اردیبهشت ماه ۱۳۳۸ بمدت نامحدود در تهران بازار سرای حاجب الدوله ساختمان مهر حجره شماره ۳و۴ تشکیل گردیده ودرتاریخ اول خرداد ماه ۳۸ در دفتر ثبت شرکت‌های داخلی شماره ۶۷۰۸ بثبت رسیده آقایان هاشم مجبی و مهندس محمد یوسف سعیدائی وحاج قربانعلی بهرام پور اعضاء هیئت مدیره شرکت میباشند که‌آقای هاشم مجبی بسمت ریاست هیئت مدیره و آقای مهندس محمد یوسف سعیدائی به مدیریت عامل شرکت انتخاب و حق امضاء در تمام موارد بادونفر رئیس هیئت مدیره و مدیر عامل متفقا و بامهر شرکت خواهد بود .

رئیس اداره ثبت شرکت هاو علائم تجارتی و اختراعات‌مهدی‌نراقی

آ ـ ۵۶۲۷

تبریکات

تیمسار ریاست محترم شهربانی

انتصاب سرکارسروان وحید دستگردی را به‌ریاست کلانتری ۱۱ که‌یکی ازافسران پاك و لایق میباشد تبریك عرض نموده موفقیت ایشان رادرراه خدمت به‌شاه ومیهن‌ازخداوند متعال خواستاریم.

محمود شاه‌رستمی ـ اکبر محمدی ـ باقر نصیری ـ حبیب‌الله‌طاهرزاده ـ احمد روشن‌روان ـ رضا روشنفکر . آ ـ ۵۵۴۱

سرکارسروان هوشنك وحید دستگردی

انتصاب شمارا که‌از افسران پاك ودانای پلیس تهران هستیدبریاست کلانتری بخش ۱۱تبریك میگوئیم وموفقیت سرکاررا در حفظ نظم‌و امنیت بخش خود درپرتو هدایت مدبرانه تیمسار ریاست محترم کل شهربانی و تیمسار ریاست پلیس تهران که مبتکر منحصر بفرداستفاده ازافسران پاك و جوان درراس ادارات انتظامی کشور میباشند از خداوند متعال خواهانیم واین حسن انتصاب را به‌معظم‌الیها وسرکار سرهنك مقدم تهنیت عرض مینمائیم .

محسن شفیعی‌راد ـ قدرت‌الله‌هاشمی ـ اکبربابائی ـ ابوالقاسم کریمی ـ عیسی شیرازی ـ تاج‌بخش. آ ـ ۵۵۵۹

سرکار سروان هوشنك وحید دستگردی

من‌از طرف هیئت‌مدیره کارخانه جعبه سازی زنك وخود انتصاب‌شمارا که یکی ازافسران فاضل و کاردان پلیس میباشند بریاست کلانتری بخش ۱۱ تبریك میگویم واین حسن انتصاب را به‌تیمسار ریاست محترم شهربانی و تیمسار ریاست پلیس تهران تهنیت عرض نموده سعادت وسلامت معظم الیهاراهمواره ازدرگاه خداوند متعال خواهانم.

گارنیك بارسقیان آ ـ ۵۵۵۷

تشکر از رئیس و کارکنان آتش‌نشانی و تقاضای توجه اولیای وزارت پست و تلگراف وتلفن

بدینوسیله از رئیس و کارکنان اداره آتش‌نشانی شهرداری شمیران که دراطفاء حریق ساختمان باغ اینجانب اقدام سریع فرمودند تشکر میشود ـ و ضمنا اضافه میشود که‌دراثر عدم توجه اولیاء محترم وزارت پست و تلگراف و تلفن قریه ونك که تاشهر فقط ۶ کیلومتر فاصله دارد هنوز فاقد وسائل‌ارتباطی مخصوصا تلفن میباشد و در نتیجه‌هنگامی موفق شدم جریان را بشهرداری شمیران اطلاع دهم که ساختمان و اثاثیه موجوده در آن بکلی ازبین رفته بودو جز تلی خاکستر اثری از آن باقی نمانده بود جادارد جناب آقای مهندس اشراقی در نصب شبکه تلفن ونك باتوجه‌باینکه قسط اول وجه اشتراك آن از طرف‌کلیه مشترکین سه سال قبل‌پرداخت‌شده‌است‌وشاید تابحال متجاوز از صدها بار وعده نصب آنرا داده‌اند دستور اقدام صادر فرمایند .

همایون فیروزگر آ ـ ۵۶۰۷

دعوت مجمع عمومی

مجمع عمومی سالیانه شرکت سهامی مهمان روز ۱۵ خرداد ماه ساعت ۵ بعداز ظهر در محل شرکت منعقد خواهد بود از صاحبان سهام خواهشمند است که در روز مزبور حضور بهمرسانند.

دستور جلسه
تصویب ترازنامه
انتخاب‌بازرس
هیئت مدیره شرکت سهامی مهمان .

آ ـ ۶۸۱۲

از فردا صبح — درسینما های — مولن روژ ـ ایران

رنگ ناتمام

INTERRUPTED MELODY

الینور پارکر — گلن فورد

تمام رنگی — سینماسکوپ

نمایش فیلم پرهیجان دوبله بفارسی (شاهد برای تعقیب) درسینما برلیان مولن روژ ادامه دارد

آ ـ ۶۸۴۸

سه‌شنبه هفدهم ذیقعده ۱۳۷۸ ـ بیست‌وششم مه ۱۹۵۹ — سال سی‌وسوم ـ شماره ۹۹۲۰

اطلاعات

لبنان تمایلی به‌تشکیل کنفرانس سفرای ایران در بیروت ندارد

سفیرسابق ایران درلبنان برای رفع اشکال به‌بیروت رفت

بقرار اطلاعی که خبرنگار ما کسب کرده‌است کنفرانس سفرای ایران در کشور های خاورمیانه بنا بود امروز در بیروت با حضور آقای حکمت وزیر امور خارجه تشکیل‌شود. گویا دولت لبنان اظهارتمایل کرده این‌کنفرانس دربیروت تشکیل نشود. چون لبنان یك کشور عربی است و مخصوصا در مقابل جمهوری متحده عرب و عراق وضع خاصی دارد و سعی زیادی مبذول میدارند که این بیطرفی را برای احتراز ازهر گونه تصادمی در داخله حفظ نمایند. روی این اصل و برای اینکه روابط دو کشور عراق و ایران در مرحله حساسی است دولت لبنان تمایلی به‌تشکیل کنفرانس سفرای ایران در بیروت ندارد .

بقرار اطلاع آقای اتابکی عضوشورای عالی سیاسی وزارت خارجه که مدتها سفیر کبیر ایران در لبنان بوده و مناسبات دوستانه خاصی بازمامداران لبنان دارد به بیروت عزیمت کرده است‌تا دولت لبنان رادر جریان حقیقی این کنفرانس گذاشته و به آنها اطمینان دهد که این کنفرانس صرفا جنبه مشورتی داشته و وزیرخارجه ایران میخواهد از نظرات سفرای کبار ایران در کشور های خاورمیانه مطلع شود و تشکیل این کنفرانس هیچگونه تضادی باسیاست بیطرفی لبنان ندارد .

بقرار اطلاع با اقدامات آقای اتابکی

پیش‌بینی وضع هوا

پیش بینی هوای ایران تا ظهر فردا طبق گزارش اداره کل‌هوا شناسی بدین قرار است : هوای شهر تهران کمی ابری ودرجه حرارت هوا نیز اندکی بالاتر خواهد رفت .

هوای سواحل دریای مازندران ابری که‌در بعضی نقاط توام با بارندگی خواهد بود ، هوای فارس ، کرمان ، بلوچستان وسواحل مرکزی خلیج ابری ودر نواحی کوهستانی این مناطق همراه بابارندگی میباشد، هوای آذربایجان کمی ابری که به تدریج بر مقدار ابرها افزوده خواهد شد ودر کوهستان های شمالی این منطقه توام بارعد وبرق ورگبار پراکنده خواهد بود وهوای بقیه نقاط صاف گاهی کمی ابری‌پیش‌بینی‌میشود

حداکثر درجه حرارت هوای شهر تهران در روز گذشته ۳۳ وحد اقل‌آن ۲۲ درجه سانتی گراد بالای صفر بوده است .

نخست‌وزیر درسقز

دیروز درسقز نمایندگان عشایر بحضور نخست‌وزیر رسیدند ومراتب انزجار وتنفر خودرا از یاوه‌سرائیهای رادیوهای بیگانه ابراز داشتند (اخبار مربوط به‌مسافرت نخست‌وزیر درصفحه اول و۲۳چاپ شده است)

تغییر وضع شرکت‌های سازمان برنامه

سازمان برنامه تصمیم گرفته است در وضع شرکت های تابعه سازمان برنامه تغییراتی بدهد وباین جهت اساسنامه آنها تغییر کرده و بعداز این دارای هیئت مدیره و مدیر عامل با اختیارات جدید خواهدبود.

یکی دو شرکت از شرکت های کوچك سازمان برنامه باهم جمع شده وشرکت واحدی تشکیل میدهند و از طرف دیگرروسای بعضی شرکت ها تغییر خواهد یافت وابلاغ آنها از طرف کارگزینی سازمان برنامه صادر شدوبایستی بتصویب مجمع سازمان برنامه برسد.

امروز شایع بودکه اولین تغییراتی که درپست روسای شرکت های سازمان برنامه داده خواهد شد تغییر مدیران شرکت های قند وبنیه است و گفته میشد که آقای مصور رحمانی بسمت مدیر عامل شرکت‌قند و آقای مهندس ودادی بسمت مدیر عامل شرکت پنبه منصوب خواهندشد.

دبیرکل پیمان بغداد به‌تهران می‌آید

امروز کسب اطلاع شد که آقای «بیك» دبیرکل پیمان بغداد اوایل تیر ماه به تهران خواهد آمد .

منظور از مسافرت دبیر کل پیمان بغداد شرکت در مراسم افتتاح مرکز اتمی پیمان بغداد در تهران است که قرار است از طرف اعلیحضرت همایونی افتتاح شود .

کمیته فرعی کشاورزی پیمان بغداد شروع بکارکرد

بعد از ظهر دیروز کارشناسان کشاورزی پیمان بغداد از آنکارابتهران آمدند واز امروز کمیته فرعی‌کشاورزی در تالار وزارت خارجه تشکیل و شروع بکار کرد.

دراین کمیته هیئت های نمایندگی کشور های عضو پیمان بغداد و متخصصین امور کشاورزی و دامی شرکت دارند و ریاست هیئت نمایندگان ایران‌باآقای‌دکتراسفندیاری مدیر کل وزارت کشاورزی میباشد.

اولین جلسه کمیته فرعی کشاورزی ساعت ده صبح امروز تشکیل شد وآقای دکتراسفندیاری بریاست‌کمیته انتخاب گردید .

در جلسات کمیته گزارشهای گروه کارمورد بررسی قرار گرفته‌وپیرامون فراورده‌های‌دامی مذاکره‌و تصمیماتی اتخاذخواهدشد .

هیئت‌نمایندگی ایران درکمیته فرعی‌کشاورزی پیمان بغداد بشرح زیراست :

آقایان دکتر اسفندیاری مدیرکل وزارت کشاورزی (رئیس) ـ مهندس امیر حسین امیر پرویز رئیس اداره کل اقتصاد وزارت کشاورزی ـ دکتر محمد درویش مشاور امور دام ـ دکتر ارشدی رئیس کل دامپزشکی ـ دکتر فرهادیان رئیس بنگاه اموردام ـ پرویز صفی‌نیا کارمند اداره همکاری‌های وزارت خارجه ـ مهندس حسین میرحیدر رئیس کل طرحها وبرنامه ـ مهندس فاموری ـ دکتر کاوه معاون‌موسسه رازی ـ دکتر گودرزی رئیس‌اداره بررسیهای آفات نباتی وقرنطینه.

درکمیته فرعی کشاورزی دونفر از کشور انگلستان ـ پنج‌نفر از کشور امریکا ـ دونفر ازپاکستان ودونفر هم از ترکیه شرکت دارند وهمه آنها متخصص درامور کشاورزی می‌باشند .

مذاکرات وزیر صنایع درلندن

قرار است آقای مهندس شریف امامی وزیر صنایع و معادن‌درطول اقامت خود در انگلستان با مقامات دولت انگلیس و صاحبان صنایع در خصوص تاسیس کارخانه‌پلاستیك سازی وکاغذ سازی در ایران مذاکره نماید .

وزیر صنایع ومعادن درمراجعت از انگلستان در آلمان توقف خواهد کرد وضمن ملاقات با دکترارهارد وزیر اقتصاد آلمان و مقامات کنسرسیوم دمانك‌کروپ در باره‌نفوب آهن وتامین اعتبار وساختمان آن بر اساس توافق جدید مذاکره خواهد کرد .

آقای وزیر صنایع در انگلیس‌با مقامات وزارت خارجه و خزانه‌داری وشورای مشورتی بازرگانی‌خاورمیانه ونمایندگان صنایع بریتانیاو اداره ضمانت صادرات مذاکراتی بعمل خواهد آورد .

جشن استقلال آرژانتین

عصر دیروز به مناسبت سالگرد استقلال آرژانتین مجلس جشنی در سفارت این کشور در تهران واقع در شمیران برپا بود که بنابه دعوت آقای کارلوس لرنا سفیر آرژانتین در تهران عده زیادی از وزراء وزرجال ودیپلمات های خارجی وارباب جراید با بانوان خود در آن‌شرکت جستند .

تیم‌ملی‌کشتی ترکیه بایران میآید

امروز کسب اطلاع شدکه روز ۲۶ خرداد تیم ملی کشتی ترکیه وارد ایران خواهد شد ودر شبهای بیست وهشتم وسی ویکم خرداد و سوم تیرماه باکشتی گیران ایران زورآزمائی خواهند کرد.

آقای (وهبی امره) رئیس فدراسیون کشتی ترکیه نیز بدعوت فدراسیون کشتی ایران به‌تهران خواهد آمد.

از طرف فدراسیون کشتی بین‌المللی آقای «یون‌کرنو» عضوفدراسیون رومانی وداوربین‌المللی برای داوری دراین مسابقه‌ها انتخاب شده‌است .

اتوبوسرانی شهرری وتهران‌پارس بواحد واگذار شد

از شهرری خبرنگار ماگزارش داد ساعت هفت صبح امروز خط اتوبوسرانی شهرری که جزء شرکت واحد اتوبوسرانی شده است‌طی مراسمی بوسیله آقای مهام شهردار تهران افتتاح گردید .

بهای بلیطهای خط واحد شهرری همان دو ونیم ریال است و ٤٠ دستگاه اتوبوس دراین خط بکار افتاده است .

ازصبح‌امروز اتوبوسرانی تهران‌پارس نیز بشرکت واحداتوبوسرانی ملحق شدواین خط بوسیله شش دستگاه اتوبوس دو طبقه کهاز طرف شرکت واحد تخصیص داده شده است اداره می شود .

اطلاعات کودکان
فردا منتشر میشود

اورست

برنامه جدید خودرا باشرکت هنرمندان اسپانیولی
آ ـ ٦٩٢٤ آغاز نمود . تلفن ٦٩٧١٥ (تبلیغات‌وگا)

انواع ماشین تحریر زیماك
فارسی ـ لاتین
شرکت سهامی ایرانشهر
خیابان فردوسی ـ نزدیك میدان فردوسی

توضیح وپوزش

درصفحه‌دهم(اقتصادی)درستون چهارم وپنجم خبرمربوط به «۱۵۰ میلیون‌ریال وام کشاورزی» حذف شده وبجای آن خبر «برنامه مسابقات فوتبال باشگاههای تهران» چاپ‌شده است ماازاین قصور وغفلت صفحه‌بند خوانندگان محترم پوزش‌میخواهیم.

گروه هنرملی
وابسته باداره‌هنرهای‌دراماتیك
هنرهای زیبای کشور
بلبل سرگشته
از روز ٥شنبه ٦ خرداد
درجامعه باربد
۱ـ۲ آ ـ ٧٦٩١

کیه کیه در میزنه ؟ . .
برو درو واکن ...
زحمت نکشید دکمه را فشار دهید درخودش باز میشود
بانصب دستگاه «دربازکن برقی و خودکار»
میتوانید از هراشکوب ساختمان بافشار دکمه در را بازکنید
درضمن لوازم فنی زیرهم دردسترس مصرف‌کنندگان ومقاطعه‌کاران قرار دارد
۱ـ کلید و پریز بارانی چدنی ۲ـ فیبر همه نمره
۳ـ لوله فولادی همه نمره ٤ـ لوازم کابل
٥ـ انواع مقره‌های فرنگی (چرخی ومعمولی)
برای ملاحظه و خرید کلی و جزئی مراجعه فرمائید به‌نماینده انحصاری :
شرکت سهامی الکتریکال ـ خیابان‌سعدی ـ پاساژ سعدی
آ ـ ٦٨١٦ آکبی‌آوا

آخرین خبر تا ۴ بعدازظهر

از نیویورك هرالدتریبون

قاسم‌وناصر بتوسط یك‌دولت ثالث‌درتماس‌هستند

قاهره ـ بیشتر ناظرین در پایتخت جمهوری متحده عقیده دارند هنوز خیلی زود است که انتظار بهبود روابط باعراق را داشت اگرچه‌عبدالکریم قاسم در این اواخر روش سخت‌تری درمورد کمونیستها اتخاذ کرده‌است. مقامات رسمی قاهره تفسیری درباره اخبار مبتنی برارسال پیام‌از طرف عبدالناصر به‌قاسم بعمل نمی‌آورند .

باوجود این شایعات زیادی هست که بین دو رهبر عربی تماسهائی برقرار است و یك دولت ثالث دراین‌مورد دخالت دارد .

این شایعات وضع سیاسی را در مورد روابط ،باعراق و شوروی بحالت ابهام در آورده است .

فعلا خروشچف مشغول مطالعه نامه طولانی عبدالناصر است .

این نامه لحن‌آشتی دارد ، چنانکه نامه های خروشچف نیز چنین بود . ولی بعضی تصمیمات مهم که باید درآینده گرفته شودمانع ازآن‌خواهد بود که جمهوری متحده عربی یك دوره جدید صلح وبرادری را باشوروی آغاز کند .نخستین تصمیم مربوط به‌سدااسوان است .

بین دو طرف اختلافاتی درباره ساختمان مرحله‌اول وجود دارد .

یك‌مسئله طویل المدت دیگر موضوع تامین مخارج مراحل دوم و سوم سد است . روسها ظاهرا میخواهند همه‌کار را از آغاز تاپایان انجام دهند.

تماس بین دولتهای عربی

بیروت ـ رویتر ـ یك‌منبع مطلع اظهار داشت که عبدالناصر بوسیله یك کشور عربی که یالبنان ویا مراکش میباشد ، پیام دوستانه‌ای برای عبدالکریم قاسم نخست وزیر عراق فرستاده است .

رادیو قاهره اظهارداشت که میان کشور های عربی برای حل اختلافات آنها تماسهائی برقرار شده است .

جنك سرد بخاطر دالس تعطیل شد

واشنگتن ـ یونایتدپرس ـ از امروز ظهر جسد جان‌فاستر دالس به کلیسای ملی آمریکا انتقال یافت تافردا مراسم تشییع جنازه وی انجام شود. اکنون کشورهای شرق وغرب جنك سردرا بکنار گذاشته‌اند تاآخرین احترامات رانسبت به‌وزیرخارجه متوفی آمریکا ادا کنند .

روابط اعراب واسرائیل بحرانی‌شده‌است

قاهره ـ رویتر سخنگوی جمهوری متحده عربی اظهار داشت که مصر نسبت به توقیف کشتی ۸۰ تنی عبدالکریم به کمیسیون مشترك متارکه مصرو اسرائیل اعتراض کرده است . کشتی عبدالکریم‌هنگامیکه بسوی لبنان حرکت میکرد از طرف اسرائیل توقیف شد .

ناظرین امور عقیده دارند که اقدام اسرائیل پاسخ به عمل دولت مصر در توقیف یك کشتی دانمارکی بامحموله اسرائیلی است . جمهوری متحده عربی اسرائیل را متهم به راهزنی دریائی نموده والاهرام مینویسد که وزارت خارجه مصر جریان امر رابه سازمان ملل متحد گزارش داده‌است. محافل مطلع اظهار میدارند که بزودی بحران شدیدی در روابط اسرائیل وجمهوری متحده عرب پدید خواهد آمد و اسرائیل نسبت به‌جمهوری‌متحده غرب روش خشن تری درپیش خواهدگرفت . ضمنا گزارش میرسد که‌دولت لبنان به نماینده خود درکمیسیون متارکه جنك اعراب و اسرائیل دستور داده است که درخواست نمایند که نسبت به فرود آوردن‌اجباری یك هوا پیمای لبنانی در فرودگاه «لیداء» اسرائیل . تحقیقاتی بعمل آید .

حال مارشال وخیم است

واشنگتن ـ آسوشیتد پرس ـ گزارشهای رسیده از بیمارستان والتریدد حاکی است که حال ژنرال جرج مارشال رئیس ستاد زمان‌جنك آمریکا همچنان وخیم میباشد .

جرج مارشال که اکنون ۷۸ سال‌دارد ومدتی نیز وزیر دفاع‌آمریکا بود ، دوباره سکته کرد واکنون دربیمارستان والتریدد بستری است . مارشال نمیتواند خوب صحبت کند و فقط گاهی اطرافیان خود را میشناسد و بیشتر در حال خواب است .

سیل ٦٠نفر را درآفریقا کشت

دوربان ـ رویتر ـ بوسیله‌هواپیما مقداری خواربار و ملزومات برای عده زیادی از آفریقائیهای ناحیه «مابالنی» درآفریقای جنوبی حمل خواهد شد. بر اثرسیل‌های شدید ارتباط ناحیه مزبور قطع‌شده وتاحال ٦٠نفرکشته شده‌وخسارات هنگفتی وارد آمده است .

مذاکرات شاهنشاه و ژنرال دوگل

پاریس ـ یونایتدپرس ـ امروزناهاراعلیحضرت شاهنشاه ایران میهمان ژنرال دوگل رئیس جمهور فرانسه هستند . این‌ضیافت درکاخ الیزه برپا شده‌است. انتظار میرود روسای دوکشور مسائل مورد علاقه ایران وفرانسه را بایکدیگر مورد مذاکره قرار دهند .

اعلیحضرت همایون شاهنشاهی برای یك مسافرت غیررسمی بفرانسه تشریف فرما شده‌اند .

ژنرال دوگل از زمانی که روی کار آمده‌است کوشش میکند لطمه‌ای راکه براثر حوادث سوئز به‌وضع وموقعیت سیاسی فرانسه وارد آمده جبران نماید.وروابط خودرا با کشورهای خاورمیانه توسعه دهد. انتظار میرود حملات تبلیغاتی شوروی به‌ایران نیز مورد مذاکره زمامداران دو کشور قرار گیرد . ناظران سیاسی در پاریس با در نظر گرفتن نکات‌مزبور، برای این مذاکرات اهمیت فراوانی قائلند .

مذاکرات وزیرخارجه ایران با هرتر

رنو ـ خبرگزاری فرانسه ـ آقای علی اصغر حکمت وزیر امور خارجه ایران که اکنون درژنو بسر میبرند ساعت ۱۱ امروز باکریستچن هرتر وزیر خارجه ایالات متحده ملاقات وگفتگو کرد .

سه‌دختر در کارون غرق شدند

طبق گزارش آخروقت امروز خبرنگارما از اهواز سه دختر خردسال از اهالی اهواز که‌درمسیر رودکارون در چندکیلومتری کوت عبداله مشغول جمع‌آوری قطعات‌چوب از آب رودخانه کارون بودند ناگهان قسمتی ازساحل رودخانه در زیرپای آنان فروریخت ودختران مزبور بکام امواج کارون افتادند وغرق شدند جنازه دونفر آنان از آب گرفته شد ولی ازسومی خبری نیست .

ازشدت سرما مردم بکرسی پناه برده‌اند!

آخروقت امروز خبرنگار ما از لاریجان اطلاع داد درقریه‌نوا،وچندین قریه دیگر از توابع لاریجان طی انقلاب هوا تگرگ درشتی باندازه یك فندق و حتی بزرگتر بارید و شدت ریزش این تگرگ موجب واردآمدن خسارات فراوانی بکشاورزان شد . علاوه برآن با ریزش این تگرگ هوای لاریجان و قراء تابعه مخصوصا هوای قریه نواکه سردترین نقاط لاریجان است بحدی سرد شد که فعلا مردم بکرسی پناه برده‌اند.

ادامه مذاکرات ایران و فرانسه

ساعت ۹ صبح امروز سوکمیسیون بازرگانی ایران و فرانسه در وزارت بازرگانی تشکیل‌شد هیئت‌ایران‌در مذاکرات سعی‌دارد بابت‌صادرات کالاهای مختلف سهم بیشتری بدست آورد و علاوه براین کوشش‌میشود که عوارض بعضی کالاها تقلیل پیدا کند .

هیئت ایران سعی خواهدکرد که سهمیه هر کالائی بموقع بایران‌داده شود زیرا در غیر اینصورت امکان صادرات بعضی کالاها یا کلا از بین میرود ویا بسیار مشکل میشود .

دوتصادف شدید درجاده پهلوی

ساعت ده ونیم صبح امروز اتومبیل سواری شماره ۱۰۸ سیاسی متعلق به‌سفارت «دومینکان» که از جاده پهلوی عازم شمیران‌بود باغابری بنام حبیب مهدی زاده فرزند مهدی تصادف کرد. مجروح به‌بیمارستان سینا منتقل شد ورانندهٔ اتومبیل بنام محمد حسین زرگر زاده که بعلت‌سرعت‌زیاد موجب تصادف شده بود تحت تعقیب قرارگرفت .

همچنین ظهر امروز کامیون شماره ۲۰۹۱۳ نظامی در ایستگاه آبشار با اتومبیل استیشن شماره ۲۳۸۳۸ که در کنار جاده متوقف بود تصادف کرد واتومبیل بشدت بدرختهای کنار جاده برخورد کرد.

دراین حادثه راننده استیشن بنام محمد رضا ودونفر ازسرنشینان ان مجروح شدند که ببیمارستان سینا منتقل شده‌اند .

مجلس ترحیم دالس درکلیسای آمریکائیان

روز چهارشنبه درساعت ٤ بعداز ظهر مجلس ترحیمی در کلیسای آمریکائیان بمناسبت درگذشت جان فاستر دالس دایرخواهدشد .

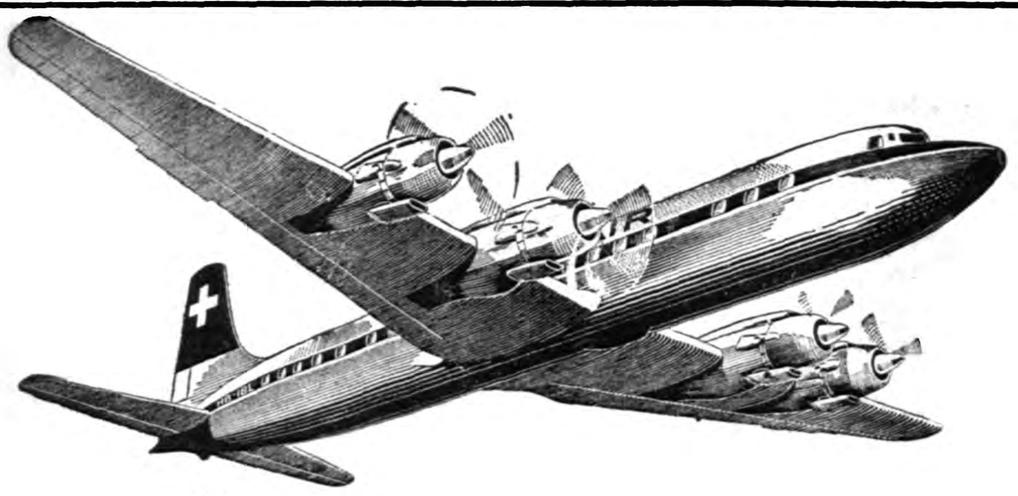

از ساعت ۸/۴۰ صبح جمعه ۷ خرداد ۱۳۳۸ سرویس مفتگی

سوئیس ائر

تهران ـ بغداد ـ بیروت ـ ژنو ـ زوریخ

صبح جمعه از تهران وعصر همانروز در قلب اروپا

واز آنجا به سراسر جهان

به آژانس های مسافری یا خیابان فردوسی .. ٥ تلفن ۳۳ ۴۶۴ مراجعه فرمائید

SWISSAIR