اطلاعات

چهارشنبه ۱۱ فروردین‌ماه ۲۵۳۵
سی‌ام ربیع‌الاول ۱۳۹۶
شماره ۱۴۹۷۱ – تکشماره ۱۰ ریال

۲۴ صفحه

کنکور شرکت در آزمون همگانی برای همه آزاداست

نمونه سئوالات آزمون همگانی و پاسخ صحیح آنرا در اطلاعات امروز صفحه ۱۸

اطلاعات مردم را در جریان مقررات مالک و مستأجر قرار میدهد

ضوابط جدید تخلیه مستغلات و کرایه خانه

◆ روابط مالک و مستأجر به دوران قبل از جنگ دوم باز گشت

◆ میزان اجاره بها منوط به توافق طرفین است

در صفحات ٤ و ٥

معجزه در دریای عمان

سیمای شجاعان

مسلم یطرانی

کریم نعیمی

حاج عباس یحرانی

۱۳ ایرانی ۱۱ ساعت در میان کوسه ها و طوفان دست و پا میزدند

توفان مهیب دریا ، سکان موتور لنج حامل ۱۳ ماهیگیر رادرهم شکست و سرنشینان موتورلنج یکی پس از دیگری بدریا ریختند.

نیمه شب کشتی آنها غرق شد و مردم اروندکنار تصور کردند آنها مرده‌اند اما دوماه پس از برپاشدن مجالس ترحیم همه‌ملوانان زنده بازگشتند

در صفحه ۲۲

ماجرای فروش شیر خشک حیوانات فاش شد

از این شیر خشک بجای حیوانات بمردم میدادند

نمونه کیسه محتوی شیر خشک حیوانی که بمصرف کودکان رسیده است. روی کیسه بطور دقیق و روشن مشخص‌شده که محتویات‌آن باید تنها بمصرف حیوانات برسد.

عامل اصلی فروش شیر خشک حیوانات بجای شیر خشک کودکان بازداشت شد

در صفحه ٤

گلپایگانی سکته کرد

در صفحه ٤

هوا و مقررات عبور و مرور روز ۱۳ بدر

روز ۱۳ نشستن کنار خیابان ممنوع است

در صفحه ٤

سپهبد نخجوان درگذشت

نیمسار سپهبد محمد نخجوان (امیر موثق)

متاسفانه اطلاع یافتیم که سپهبد محمدنخجوان (امیر موثق) دیشب به‌علت عارضه قلبی ریوی درسن ۸۶ سالگی درگذشت. مرحوم سپهبد نخجوان در سال ۱۳۰۰ شمسی بادرجه‌امیرتومانی ریاست اردویی را بعهده داشت که برای پایان بخشیدن به شورش گیلان به آن منطقه رفت و با بهمکاری گرفتن قونسول روس در بندر پهلوی به غائله گیلان خاتمه داد. سپهبد نخجوان در سال ۱۳۰۷ ریاست مدارس کل نظام را بعهده داشت و درسال ۱۳۱٤ به کفالت وزارت جنگ رسید و بعد ها نیز وزیر جنگ شد. و مدتها سناتور بود.

از سپهبد نخجوان یک فرزند دختر بجای‌مانده‌است جنازه سپهبد نخجوان، فردا ساعت ۹ صبح از بیمارستان مهر تا گورستان خانوادگی آن مرحوم در حضرت شاهزاده عبدالعظیم (ع) تشییع خواهد شد و مجلس یادبود ترحیم وی از ساعت ۱٦ الی ۱۸ روز شنبه در مسجد مجد برگزار میشود

سوریه جنگجویان چپ لبنان را محاصره نظامی کرد

کمال جنبلاط رهبر جناح چپ لبنان اعلام کرد

● سوریه ٤ هزار قبضه اسلحه ، ۷ میلیون فشنک و تعداد زیادی خمپاره انداز دست چپی‌ها را توقیف کرد

اینجا محله‌هتل‌های بیروت از محلات زیباواعیان نشین بیروت است که در جریان جنگ برسر تصرف هتل هیلتون وچندهتل دیگر به‌ویرانه تبدیل شده‌است.

عکس چندتن از مردان مسلح دست چپی‌را پس‌از تصرف این‌محله نشان میدهد. عکس رادیوئی یونایتدپرس

در صفحه ۲

حمایت ژرژ حبش از خراب کاران ایرانی

ژرژ حبش با همکاری سازمان های مخرب ایرانی مجله‌ای بنام انقلاب ایران منتشر ساخت

در صفحه ۲۱

برقص عوارض بستند

در صفحه ۳

پلیس اسرائیل، تظاهر کنندگان عرب را بگلوله بست

درجریان اعتصاب و تظاهرات اعراب مناطق اشغالی اسرائیل میان تظاهر کنندگان عرب و افراد پلیس اسرائیل زدوخوردهای شدیدی روی داد ودرجریان آن‌دهها پلیس اسرائیلی مجروح شدند درعکس یك پلیس اسرائیلی دیده میشود که‌خون ازسروصورتش جاری است وبوسیله همکارانش از معرکه بدربرده میشود.

در صفحه ۲ عکس رادیوئی آسوشیتدپرس

محدودیت امکانات عراق برای پذیرائی زائران سهمیه بندی سفر عتبات تغییر میکند

در صفحه ٤

افزایش نرخ مکالمه تلفنی به‌تعویق افتاد

در صفحه آخر

آگهی
بانك توسعه صنعتی ومعدنی ایران
بدینوسیله شماره‌های جدید تلفنهای خود را باطلاع میرساند
تلفنخانه : ۷۹ – ۸۹۳۲۷۱

جناب آقای بهمن بهزادی
باکمال تاسف مصیبت وارد را صمیمانه تسلیت عرض می‌نمائیم .
شرکت آی بی ام
شعبه ایران

جناب آقای مهندس هوشنگ ساعدی
از درگذشت نابهنگام همسر گرامیتان بی‌نهایت متاثریم بدینوسیله مصیبت ناگوار را بجنابعالی و خانواده محترم تسلیت عرض نموده، از خداوند متعال صبر و شکیبائی برای شما آرزو مینمائیم .
فروغ و بشیر ملکنیا

سوریه، سلاحهای دست‌چپی های لبنان را توقیف کرد

بیروت ـ خبرگزاری فرانسه ـ آسوشیتدپرس ـ رویتر ـ درحالیکه نبردمیان فالانژیستهای محافظه کار ونیروهای هوادار کمال جنبلاط در بیروت همچنان ادامه دارد احزاب ترقیخواه لبنان پس از مذاکرات طولانی اعلام کردند که هر گونه پیشنهاد آتش بس را ردمی کنند.

کمال جنبلاط رهبر حزب سوسیالیست ترقیخواه لبنان پس از پایان آخرین جلسه رهبران احزاب چپ گرا گفت: من آتش بس را نخواهم پذیرفت مگر اینکه کلیه شرایط سیاسی پیشنهادی مابطور دربست پذیرفته شود. جنبلاط درباره این شرایط توضیحی نداد ولی باردیگر از سلیمان فرنجیه درخواست کرد که استعفای خودرا باسقف مسیحیان لبنان عالیجناب «آنتونیوس بوتروس» تسلیم کند یا مجلس برای اصلاح قانون اساسی کشور درباره تعیین رئیس جمهوری جدید اقدام کند. جنبلاط پس از آنکه برخی از کشور های عربی رابه تلاش برای مداخله درامور داخلی لبنان متهم کرد و گفت هدف این کشور ها آن است که لبنان را بیک قبرس ثانی تبدیل کنند. جنبلاط سوریه رابه محاصره نظامی احزاب ترقیخواه لبنان متهم کرد و گفت نهضت ملی لبنان وسازمان مقاومت فلسطین ازجانب برخی از کشورهای عربی وبویژه سوریه تحت فشار روانی وسیاسی قرار گرفته‌اند.

رهبر سوسیالیست های ترقی خواه لبنان گفت سوریه مرزهای خود رابالبنان بسته است واگر دمشق ما را از لحاظ سلاحهای جنگی در تنگنا نمی گذاشت ازمدتها قبل وبسرعت اوضاع درلبنان بحال عادی باز می‌گشت. جنبلاط همچنین گفت سوریه‌ای ها چهارهزار قبضه اسلحه وهفت میلیون فشنگ وتعداد زیادی از خمپاره اندازهای ما را توقیف کرده‌اند. بعدازظهر دیروز از شدت زدوخورد ها در بیروت ومناطق دیگر لبنان کاسته شد وبرای نخستین بار پس از ده روز توپهای سنگین ازشلیک مداوم دست برداشته وبطور متناوب تیراندازی می کردند. درخط جبهه فالانژها و ترقیخواهان تغییری محسوس روی نداده است با اینکه فالانژها وطرفداران فرنجیه به حملات متقابل شدیدی دست زدند نتوانستند هیچیک ازمواضع ازدست رفته خود راپس بگیرند.

شدیدترین نبردها در سه منطقه که هنوز در دست فالانژهاست روی داد دهکده کاهال درمشرق بیروت، دهکده زغرنازادگاه سلیمان فرنجیه درشمال، کوه لبنان. ازسوی دیگر درواشنگتن اعلام شد که آمریکا «دان براون» یکی از سفرای پیشین خودرا بعنوان فرستاده ویژه به لبنان اعزام داشته وبه وی ماموریت داده است زمینه رابرای برقراری یک آتش بس دراین کشور جنگ زده فراهم کند.

سخنگوی وزارت امورخارجه از تائید این مطلب که «براون» به منظور میانجیگری به بیروت فرستاده شده است خودداری کرد و گفت شرایط بحرانی کنونی ایجاب می‌کند یک سیاستمدار قدیمی و با تجربه درمحل باشد. براون بطور موقت جانشین کلبی سفیر آمریکا که اکنون ایام مرخصی خود رادر واشنگتن بسر می‌برد خواهد بود.

ناوگان ششم

ازسوی دیگر پرزیدنت فورد و ملک حسین در گفتگوهای خود اوضاع لبنان رابدقت مورد بررسی قرار دادند. ویک سخنگوی وزارت دفاع آمریکا اظهار داشت که درصورت لزوم برای تخلیه کلیه آمریکائی ـ هائی که در لبنان بسر می‌بردند اقدام لازم بعمل خواهد آمد.

یک مقام وابسته به وزارت دفاع گفت برای خارج کردن چهارده هزارو پنجاه نفر آمریکائی که در لبنان زندگی می کنند از هواپیما های بازرگانی استفاده خواهد شد. دیروز گفته شد که ناوگان ششم امریکا برای تخلیه مسیحیان لبنان بحال آماده‌باش درآمده است.

در سازمان ملل متحد کورت والدهایم دبیرکل سازمان ضمن نامه‌ای شورای امنیت را از وخامت اوضاع لبنان آگاه کرد. دبیرکل سازمان ملل متحد در نامه خود به رئیس شورای امنیت تاکید کرده است که نتایج وخیم اوضاع لبنان ممکن است از سرحدهای آن کشور تجاوز کند و برخی از کشور های خارجی درصدد مداخله در لبنان برآیند.

ازسوی دیگر رادیو صدای لبنان گزارش داد که دولت عراق روز سه‌شنبه به‌کاردار سفارت سوریه در بغداد اطلاع داده است که درصورت مداخله نظامی سوریه درلبنان دولت عراق نیز برای دفاع از جبهه امتناع در این کشور مداخله خواهد کرد.

رادیوی صدای لبنان که در کنترل فالانژ ها است ضمنا اضافه کرد که سوریه هفده هزار نفر از نیرو های خود را برای جلوگیری از تقسیم لبنان در مرز های این کشور مستقر کرده است.

یک سخنگوی سفارت عراق در بیروت دیشت اظهارات رادیو صدای لبنان را درباره تهدید دولت عراق به مداخله در لبنان تکذیب کرد.

ضمنا سازمان جدیدی که بتازگی از غیرنظامیان و روحانیون مذهبی در لبنان تشکیل شده است از سازمان ملل متحد درخواست کرد که بیدرنگ دراوضاع لبنان مداخله کند.

رهبران این سازمان ضمن تلگرامی که بعنوان کورت ـ والدهایم فرستاده‌اند تاکید کرد که بحران لبنان مداخله فوری سازمان ملل متحد را ایجاب میکند.

ژنرال احدب فرماندار نظامی موقت لبنان ازطرف های درگیر در لبنان درخواست کرد که هرچه زودتر بزدوخورد پایان داده ویکراه‌حل سیاسی برای بحران پیدا کنند.

ژنرال احدب ازکلیه نظامیان مسیحی و مسلمانان درخواست کرد که درجریان زدوخوردها شرکت نکنند و تهدید نمود کسانی که در نبرد بین احزاب سیاسی شرکت نمایند بشدت مجازات خواهند شد.

در پاریس سفیر شوروی ضمن نطقی درآکادمی دیپلماتیک بین‌المللی گفت اتحاد شوروی نیز مانند بسیاری ازکشور های دیگر ازاوضاع انفجاری لبنان سخت به‌تشویش افتاده است. وی از ملت لبنان درخواست کرد که یک راه‌حل سیاسی برای پایان‌دادن به بحران پیدا کند.

سفیر شوروی در پایان تاکید کرد که کشورش به پشتیبانی از کلیه ملت هائی که علیه استعمار و بخاطر استقلال خود پیکار می‌کنند ادامه خواهد داد.

در جریان بزرگترین تظاهرات اعراب علیه اسرائیل

پلیس اسرائیل، تظاهر کنندگان عرب را بگلوله بست

ناصریه ـ خبرگزاری فرانسه ـ رویتر ـ دیروز درسراسر اسرائیل و سرزمین‌های اشغالی بمناسبت روز «اعتصاب زمین» تظاهرات عظیمی برگزارشد ودر جریان زدو خوردهائی که میان ماموران پلیس و تظاهر کنندگان روی داد عده زیادی کشته یازخمی شدند.

یک مقام اسرائیلی اظهار داشت که در حوادث دیروز شش نفر کشته شده و ۶۹ نفر از جمله ۳۸ مامور پلیس زخمی گردیدند و ۲۶۰ نفر نیز توسط ماموران انتظامی بازداشت شدند.

شدیدترین تظاهرات در جلیله روی داد ودر دهکده های ساخنین، اراباو دیرهانا زدو خورد های خونینی بین تظاهر کنندگان و ماموران پلیس درگرفت. ومقامات اسرائیلی تمام روز مقررات منع و عبور ومرور اعلام کردند.

یک مقام اسرائیلی اظهارداشت که ۵۰ تا ۶۰ درصد کارگران دیروز در ساحل غربی رود اردن از شرکت در اعتصاب خودداری کرده و بسر کارهای خود رفتند ولی کلیه مدارس ساحل غربی رود اردن وغزه تعطیل بود. مقامهای فلسطینی گفتند حدود ۵۰۰ هزار نفر در اعتصاب شرکت داشتند.

خبرنگار رادیو اسرائیل در ساحل غربی رود اردن گزارش داد که در دهکده «بالاتا» واقع در نزدیکی ناپلوس تظاهرات خونینی روی داد وگروهی از ماموران پلیس و تظاهرکنندگان بشدت زخمی شدند.

دیروز بمناسبت «روز اورشلیم و سرزمین های اشغالی» یک جشن عظیم همبستگی در سراسر جهان عرب بوجود آمد واعراب بعنوان همدردی بااعراب سرزمین های اشغالی وعلیه اقدامات وحشیانه اسرائیل دست بتظاهرات عظیم خیابانی زدند.

در بیروت متینگ بزرگی از سوی جنبش های فلسطینی تشکیل شد که در آن یاسرعرفات رئیس کمیته اجرائیه سازمان آزادی بخش فلسطین جرج حبش رهبر جبهه خلق برای نخستین بار یکدیگر رادرآغوش گرفتند وباهم آشتی کردند جرج حبش از سال ۱۹۷۴ در هیچ یک از اجتماعات سازمان آزادی بخش فلسطین شرکت نمی کرد. در دمشق نیز متینگ عظیمی در اردوگاه فلسطین برپا شد. سخنرانان بشدت روش صهیونیست هارا تقبیح کردند. در سر ساعت دوازده ظهر کلیه فعالیت های اجتماعی در سوریه بمدت پنج دقیقه بعنوان همدردی با اعراب سرزمین های اشغالی متوقف شد.

درعراق نیزبهمین مناسبت پانزده دقیقه سکوت اعلام شد وعده زیادی درخیابانهای بغداددست بتظاهرات زدند. تظاهر کنندگان خواستارپشتیبانی گسترده‌تراعراب از ساکنان سرزمین های اشغالی شدند.

در کویت نیز مراسمی بهمین مناسبت برگزار شد.

شیخ عبداله‌الصباح وزیر کشور کویت به نمایندگی از جانب دولت ضمن نطقی روش مقامهای اشغالی اسرائیل را به شدت محکوم کرده واز اعتصاب ساکنان سرزمین های اشغالی تجلیل نمود. عظیم ترین تظاهرات در روی پل ملک حسین روی رودخانه اردن صورت گرفت.

صدها نفر که از آبادی های اطراف بحرکت درآمده بودند در ستونهای طویل ـ هشت کیلو متر را که به پل منتهی می شود پیمودند ودر برابر سربازان مسلح اسرائیلی که در دویست متری آنها موضع گرفته بودند فریادمیزدند. بیت‌المقدس از آن ما است، از سرزمین ما خارج شوید.»

در بیت‌المقدس هزاران نفر از اعراب اسرائیلی که از نقاط مختلف بویژه از جلیله آمده بودند در برابر پارلمان اسرائیل علیه خلع ید کردن از مالکان عرب اراضی در جلیله دست بتظاهرات زدندودرزدوخوردی که بین تظاهرکنندگان وماموران پلیس روی داده عده‌ای زخمی شدند.

درنزدیکی تل‌آویو نوجوانان در خیابانها با آتش زدن لاستیک ها موانعی ایجاد کرده باماموران پلیس بزدوخورد پرداختند پنج نفر نیز در این حوادث زخمی گردیدند.

در تمام مدت دیروز پلیس اسرائیل در داخل شهر ها وسرزمین های اشغالی بحال آماده‌باش درآمده بود.

پارلمان اسرائیل امروز بدرخواست حزب کمونیست برای بحث درباره خلع‌ید کردن از مالکان اراضی اعراب جلسه فوق‌العاده تشکیل خواهد داد واسحق رابین به سئوالات نمایندگان دراین مورد پاسخ خواهد داد.

وزیر کشور اسرائیل در یک سخنرانی رادیوئی گفت ماموران پلیس از بکار بردن اسلحه علیه تظاهرکنندگان جزدر موارد ضروری خودداری کردند وازاین‌رو تعداد مقتولین از شش نفر تجاوز نکرد.

از سوی دیگر در پاریس اتحادیه دانشجویان فلسطینی ضمن پیامی ازکلیه مردان وزنان شیفته عدالت و کلیه مبارزان ضد امپریالیستی در سراسر جهان خواست که با مبارزه ملت فلسطین همدردی کنند.

در سازمان ملل‌متحد ناظر سازمان آزادی بخش فلسطین اظهارداشت که سازمان آزادی بخش درنظر دارد درخواست کند که سازمان ملل‌متحد برای بررسی وضعی که ازرد وخورد بین نیرو های اشغالی و ملت فلسطین بوجود آمده جلسه فوق‌العاده تشکیل دهد.

پارلمان پاکستان اسرائیل را محکوم کرد

اسلام‌آباد ـ رویتر ـ دو مجلس نمایندگان وسنای پاکستان دیروز اسرائیل را بخاطرعنادی که علیه تظاهر کنندگان عرب نشان میدهد محکوم دانستند. تظاهر کنندگان عرب به مخالفت علیه تصمیم دولت اسرائیل مبنی براینکه یهودیان اجازه دادند درمسجد الاقصی به‌عبادت بپردازند برخاسته‌اند.

دو مجلس پاکستان در قطعنامه خود این سیاست اسرائیل را دلیل تازه‌یی مبنی برمخالفت این کشور با برقراری حالت صلح دانستند و اعلام کردند که این سیاست تمام جهان اسلام را علیه دولت اسرائیل به خشم آورده است.

یکی از جوانان عرب شرکت کننده در تظاهرات دیروز پس از دستگیری در حالیکه دستهایش را با طناب بسته‌اند در میان افراد پلیس اسرائیل دیده میشود.

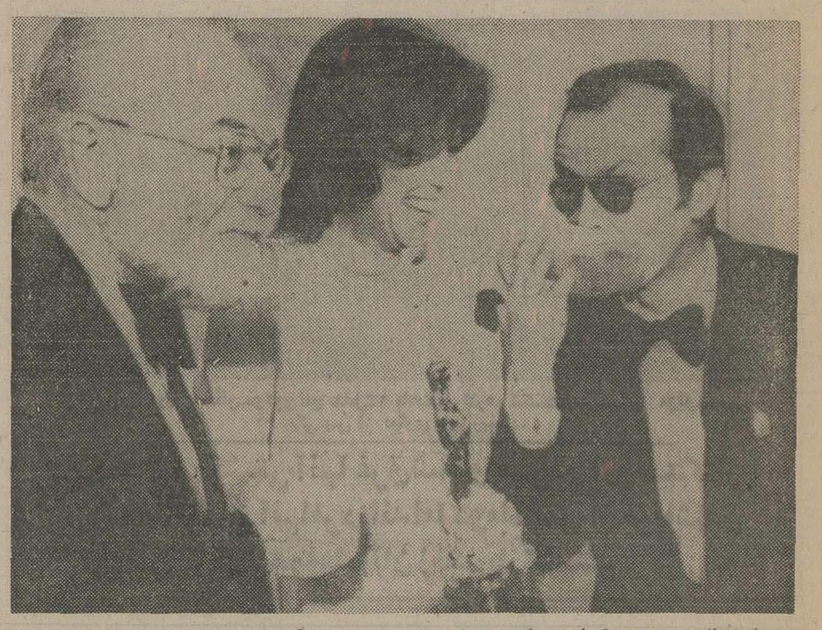

لوئیزفلچر و جک نیکولسون که بعنوان بهترین هنرپیشگان زن و مرد سال جایزه اسکار گرفتند و «سائول زانتز» تهیه کننده فیلم پرواز برفراز آشیانه فاخته پس از دریافت جوایز خود دیده میشوند جک نیکولسون وانمود میکند که از کفش لوئیز فلچر مشروب مینوشد.

عکس رادیوئی یونایتدپرس

ملک حسین: خاورمیانه بکمک امریکا احتیاج دارد

واشنگتن ـ اسوشیتدپرس ـ ملک حسین پادشاه اردن به جرالدفورد رئیس جمهوری آمریکا اظهار داشت که کمک کشور وی برای خاورمیانه مورد نیاز است چون این منطقه یکبار دیگر برسر دوراهی جنگ وصلح قرار گرفته است.

ملک حسین که همراه ملک عالیا به آمریکا رفته است دیروز در کاخ سفید واشنگتن مورد استقبال فورد قرار گرفت و رئیس جمهوری آمریکا وی را دوست صمیمی و وفادار آمریکا نامید. فورد در سخنرانی خوشامد گویی خود به ملک حسین او را بخاطر اینکه از سیاست میانه روی وواقع بینی پیروی می‌کند مورد ستایش قرار داد.

پادشاه اردن در نطق جوابیه‌اش گفت که آمریکا در این روز ها خود را برای برپا کردن جشنهای ۲۰۰ سالگی ایالات متحده اماده میکند. دراین دو قرن آمریکا الهام‌بخش بسیاری از کشور های جهان بوده و رهبری خودرا در بسیاری از سرزمینهای سراسر جهان اعمال کرده است اما اکنون این الهام و رهبری بیش از هر زمان دیگری مورد نیاز است و مخصوصا خاورمیانه به کمک های امریکا نیازدارد ملک حسین تاکید کرد که اگر قرار باشد خاورمیانه به صلح دست یابد این امر تا حدود زیادی بستگی به رهبری خردمندانه آمریکا خواهد داشت.

بانوپرون ازمکزیک تقاضای پناهندگی نکرده است

حسابهای بانکی خانم پرون بلوکه شد

مکزیکوسیتی ـ یونایتدپرس ـ آلفرنسو کارسیاروبس وزیر خارجه مکزیک دیروز اعلام کرد که خانم ایزابل پرون رئیس جمهوری برکنار شده آرژانتین تاکنون از مکزیک تقاضای پناهندگی نکرده است ولی ۲۸ نفر که عده‌ای از مقامات دولت سابق نیز از آن جمله هستند تاکنون به‌سفارت مکزیک در بوئنوس آیرس پناه برده و از دولت مکزیک درخواست پناهندگی سیاسی کرده‌اند.

وزیر خارجه مکزیک گزارشهای منعکس شده در مطبوعات را دایر براینکه دولت مکزیک قصددارد با رژیم جدید آرژانتین قطع رابطه کند تکذیب کرد. وی ضمنا گفت که از وزیران کابینه ایزابل پرون هیچکس به سفارت مکزیک در بوئنوس آیرس پناهنده نشده است.

دولت نظامی جدید آرژانتین دیروز حسابهای بانکی خانم «ایزابل پرون» رئیس جمهوری برکنار شده این کشور وعده زیادی از صاحب منصبان دولت سابق وی را بلوکه کرد. از روزچهار شنبه هفته گذشته که نظامیان آرژانتین با یک کودتای نظامی دولت سابق را سرنگون کردند ایزابل پرون تاکنون در جایی واقع در جنوب کشور زندانی است. ژنرال «ویدلا» فرمانده نیروی زمینی آرژانتین پس از سقوط دولت ایزابل پرون بریاست جمهوری رسیده است. مقامات رژیم جدید نگفته‌اند که آیا ایزابل باتهام فساد و یا اتهامات دیگری که علیه دولت سابق وی عنوان شده است محاکمه خواهد شد یا خیر. هلیکتور کامپورا رئیس جمهوری پرونیست اسبق آرژانتین و عده‌ای از وزیران و صاحب منصبان پیشین دولتهای پرونیست نیز از کسانی هستند که بانک مرکزی آرژانتین دستور بلوکه شدن حسابهای بانکی آنان را به تمام بانکهای کشور صادر کرده است.

اشمیت بافروش اسلحه آلمانی به‌سادات مخالفت کرد

بن ـ خبرگزاریها ـ هلموت اشمیت صدر اعظم آلمان غربی اجازه نخواهد داد که فرانسه جنگ افزار هایی را که در ساخت آنها باآلمان غربی شریک است به مصر بفروشد.

منابع آلمانی که این گزارش از قول آنان نقل شده است با این حال اضافه کرده‌اند که دولت اشمیت ترتیبی خواهد داد که علی‌الاصول امکان فروش جت های جنگنده آلفا به مصر وجود داشته باشد. نظر به اینکه هواپیما های مذکور نیز محصول مشترک فرانسه و آلمان غربی هستند احتمالا دولت اشمیت کاری خواهد کرد که تولید تمام قطعات جت های مذکور به فرانسه انتقال یابد و در نتیجه فرانسویان بتوانند آن را به عنوان هواپیمایی که مطلقا هویت فرانسوی داشته باشد به مصر بفروشند.

بنا به گزارش منابع بن این تصمیم روز گذشته بوسیله صدراعظم آلمان غربی ووزیر خارجه وی هانس دیتریش گنشر در نخستین روز دیدار رسمی انورسادات رئیس جمهوری مصر از آلمان غربی گرفته شده سادات که قصد دارد از ۵ کشور اروپایی دیدن کند، پس از آلمان غربی به فرانسه خواهد رفت.

طبق تصمیم اشمیت و گنشر اسلحه و تجهیزات نظامی که ساخت مشترک آلمان غربی و فرانسه هستند باید مشمول مقررات عمومی منع فروش اسلحه از طرف آلمان غربی باشند.

در اینحال خبری که دیروز در روزنامه تایمز مالی در لندن به چاپ رسیده حاکی است که عربستان سعودی مذاکرات پر جد و جهدی را در باره خرید ۳۰۰ فروند هواپیما های نظامی جاگوار از انگلستان آغاز کرده است.

بدنبال توافق امریکا و ترکیه

مذاکرات امریکا و یونان در مورد پایگاههای نظامی معلق ماند

آتن ـ خبرگزاریها ـ بدنبال توافقی که میان آمریکا و ترکیه درمورد استفاده آمریکا از پایگاههای نظامی موجود در ترکیه حاصل شده است مذاکرات آمریکا و یونان درباره سرنوشت آینده پایگاههای آمریکایی دریونان دچارتعلیق شد. نماینده یونان در این مذاکرات برای مشورت به آتن باز گشته است.

سفیر یونان در آمریکا که ریاست هیئت نمایندگی کشورش را در مذاکرات یاد شده برعهده داشت چندی پیش به واشنگتن فرستاده شده بود تا مقدمات چهارمین دور مذاکرات دو کشور را درباره سرنوشت پایگاههای نظامی آمریکا در یونان فراهم کند.

در این مذاکرات بایدمعلوم شود که آمریکا اجازه استفاده از چند پایگاه از مجموع هفت پایگاه نظامی موجود درقلمرو یونان را خواهد داشت. ضمنا بهنگام بروز بحرانهای بین‌المللی این پایگاهها چگونه اداره خواهد شد و مورد استفاده قرار خواهد گرفت.

احسان صبری چاگلایانگیل وزیر خارجه ترکیه پریشب در آنکارا اعلام کرد که اگرکنگره آمریکا با امضای قرارداددفاعی جدیدی میان دو کشور موافقت کند ترکیه اجازه خواهد داد که آمریکا استفاده از پایگاهها و تاسیسات نظامی خود رادر ترکیه از پایان سپتامبر آینده از سر گیرد.

اخبار کوتاه جهان

اشعار مائو در مالزی ممنوع شد

● گوالالامپور ـ رویتر ـ دولت مالزی دیروز نشر اشعار مائوتسه تونگ رهبر چین را در مالزی قدغن کرد. علاوه براین سه نشریه دیگر نیز که یکی از آنها نشریه‌ای خبری متعلق به کشور سوئیس است در مالزی قدغن شده‌اند.

از آثارمائوتسه تونگ ۱۰ شعر که بوسیله دانشگاه آمریکایی ماساچوستس به زبان انگلیسی انتشار یافته بدستور دولت مالزی ممنوع اعلام شده است.

چین در مرگ مارشال مونتگمری سوگوار است

● هنگ‌کنگ ـ یونایتدپرس ـ چین دیروز در مرگ فیلد مارشال مونتگمری عزادار شد و اوراسرباز برجسته انگلیسی و دوست مردم چین نامید. این سوگواری که مدتی پس از مرگ مونتگمری صورت میگیرد طی پیام تسلیتی که از طرف هواکوئوفنگ قائم مقام نخست‌وزیر چین برای کمیته‌سوگواری مونتگمری فرستاده شده انعکاس یافته است.

در گوشه و کنار جهان

اعتصاب، زندگی ۲۳ میلیون ژاپنی را مختل کرد

توکیو ـ رویتر ـ دیروز براثر اعتصاب تمامی کارنان راه‌آهن ژاپن زندگی بیش از ۳۳ میلیون تن در ژاپن مختل شد. دو اتحادیه بزرگ کارگران و کارمندان راه‌آهن ازنیمه شب به مدت ۲۴ ساعت در سراسر منطقه توکیو و اوزاکا و در قسمت عمده‌یی از دیگر استانهای ژاپن اعلام اعتصاب کردند. براثر این اعتصاب کارمندان پست نیز دست ازکار کشیدند و تحویل پاکت پستی را مختل کردند. اعتصاب کنندگان خواستار افزایش دستمزدها و حقوق‌ها و بهبود مقررات بیمه های اجتماعی هستند.

معاویه در حال مستی گرفتار پلیس شد

استکهلم ـ یونایتدپرس ـ وزارت خارجه سوئد دیروز یادداشتی برای دولت سودان فرستاد وبه‌رفتار سفیر سودان در استکهلم اعتراض کرد. این اعتراض مربوط به ماجرایی است که اخیرا اتفاق افتاد و درجریان آن سفیر سودان در حالیکه مست بودو رانندگی میکرد بوسیله پلیس سوئد متوقف گردید.

وزارت خارجه سوئد دریادداشت خود به رفتار معاویه ابراهیم سفیر سودان اعتراض کرده است در یادداشت گفته شده که روز شنبه گذشته وقتیکه دیپلمات سودانی در حال مستی با لیموزین نمره سیاسی سفارت سودان رانندگی میکرد و قبل ازآن در یکی از کاباره های استکهلم مست شده بودبوسیله ماموران پلیس سوئد متوقف گردید. ماموران پلیس سوئد به سفیر سودان پیشنهاد کردند که به او کمک کنند ووی را بخانه‌اش برسانند ولی او امتناع کرد و درعوض به‌ماموران پلیس سوئدی گفت که بی کارشان بروند. یک بازرس پلیس که از او تقاضای کمک شده بود بنوبه خود وارد صحنه شد و بعد از قول همین شخص گزارش داده‌شد که معاویه در برابر اصرار ماموران پلیس که خواستار پیاده‌شدنش بودند بازهم امتناع کرد و جوابداد که داخل اتومبیل او کشور وی بشمار میرود.

پلیس ناچار شد دوکامیون را وارد میدان کند تا اتومبیل حامل سفیر سودان را از آن نقطه دور کنند معاویه حتی هنگامیکه اتومبیل وی را به‌کامیون بکسل کردند و آنرا به‌حرکت درآوردند نیز از پیاده شدن امتناع کرد و ناچار اتومبیل اورا درهمان‌حال به محل سفارت سودان بردند. هنگامیکه درآنجا بکسل را باز کردند سفیر سودان هنوز هم درداخل اتومبیل خود نشسته بود.

دزدان ماهر، با آتشبار ضدهوائی ۳ میلیون دلار بسرقت بردند

مونرآل ـ یونایتدپرس ـ دسته‌ای از دزدان فوق‌العاده «حرفه‌ای» دیروز از یک آتشبار ضد هوایی برای ربودن یک اتومبیل زرهی مخصوص حمل پول واوراق بهادار در قلب بخش مالی و بازرگانی شهر مونرآل استفاده کردند و در حالیکه بین ۲ تا ۳ میلیون دلار پول نقد به غنیمت گرفته بودند موفق به فرار شدند.

ماموران پلیس کانادا بعدا اتومبیل زرهی خالی را درحالی که راننده آن آسیبی ندیده بود نزدیک یک زمین گلف در جزیره هونس دررودخانه سنت لاورنس پیدا کردند دزدان دستهای راننده را با طناب بسته بودند ولی آسیبی به‌وی نرساندند.

یکی از مقامات موسسه بازرگانی کانادایی که اتومبیل ربوده شده به‌آن تعلق داشته است گفت که پول سرقت شده در حدود ۲ تا ۳ میلیون دلار برآورد میشود و این بزرگترین سرقتی است که تاکنون درنوع خود در مونرآل صورت گرفته است. یکی از افسران پلیس مونرآل نیزبه خبرنگاران اظهار داشت که دزدان رباینده اتومبیل زره‌پوش بدون شک دارای مهارت حرفه‌ای خارق‌العاده‌ای بودند.

دعوای ژاکلین و دخترش بر سر حرفه عکاسی

لندن ـ یونایتدپرس ـ ژاکلین اوناسیس (کندی) و دخترش کارولین کندی از هنگامیکه چندی پیش در لندن بایکدیگر مشاجره کردند روابط سردی بایکدیگر دارند و بزحمت بایکدیگر حرف میزنند. دعوایی که بین مادر و دختر پیش‌آمد بخاطرقصد کارولین به‌درپیش گرفتن حرفه عکاسی بود. کارولین در حال حاضر سرگرم گذراندن یک دوره ۱۰ ماهه آموزش هنری در «سوژبی» لندن است واین دوره درماه ژوئیه بپایان خواهد رسید. وی که ۱۸ سال دارد ظاهرا تصمیم گرفته است که مدرسه را رها کند و به عکاسی بعنوان یک حرفه روی‌آورد. ولی مادرش ـ ژاکلین بااین تصمیم مخالف است و برای آنکه دخترش را از ترک تحصیل و پرداختن به عکاسی بازدارد در اوایل ماه مارس اخیر به لندن رفته است.

ازطرف دیگر خبرهایی بدست آمده است دایر براینکه ژاکلین ازرفتار دخترجوان خود ناراضی است و مخصوصا از این‌بابت خشمگین است که کارولین غالبا صبح های زود از خانه‌اش در لندن خارج میشود و بیشتر معاشرت هایش بامردان جوان است.

دومین تهدید بمب درسفارت امریکا درمسکو

مسکو ـ آسوشیتدپرس ـ سفارت آمریکا در مسکو دیروز برای دومین‌بار در شش روز گذشته پیامی دریافت کرد که حاکی ازوجود بمب در سفارتخانه بوداما این بار نیز مانند دفعه قبل معلوم شد که بمبی درکار نیست. بطوریکه منابع سفارت آمریکا در مسکو گزارش داده‌اند یکی از مقامات وزارت خارجه شوروی دیروز به سفارت آمریکا اطلاع داد که شخص ناشناسی به مقامات وزارت کشور شوروی گفته است که بزودی بمبی در سفارت آمریکا منفجر خواهد شد. بدنبال دریافت پیام مذکور به‌کارکنان سفارت آمریکا دستور داده شد که محل‌کار خودرا ترک کنند. اما در جستجوهایی که‌پس‌از تخلیه ساختمان سفارت صورت گرفت بمبی بدست نیامد و انفجاری نیزروی نداد. گفته میشود که فرستادن پیامهای حاکی از وجود بمب در سفارت آمریکادر مسکو و پیام های تهدید آمیزی که کارکنان این سفارت از اشخاص ناشناس دریافت میکنند بتلافی رفتار مشابهی است که باکارکنان ودیپلمات های سفارت شوروی در آمریکا و مخصوصا کنسولگری و سایر موسسات شوروی در نیویورک صورت میگیرد.

دولت شوروی یهودیان افراطی را متهم کرده است که با حمایت دولت آمریکا چنین رفتاری را با دیپلمات های روسی مقیم ایالات متحده درپیش گرفته‌اند.

طرح سدلار

۱ـ برای نظارت درامر ساختمان تعدادی ناظر فنی مورد نیاز است.

مسکن مجانی بوده و فوق‌العاده مخصوص کارگاه پرداخت خواهد شد. متقاضیان بایستی تبعه ایران باشند ومدرک کتبی درباره تجربیات قبلی خود از لحاظ کارهای ساختمانی ارائه دهند. لطفا با صندوق پستی ۷۲۷ تهران یا با تلفن‌های ۶۲۶۲۲۶ و ۶۲۶۸۷۱ و ۶۲۴۵۹۵ رئیس امور اداری تماس بگیرید.

۲ـ تعدادی کمک نقشه‌بردار

تعیین میزان حقوق متناسب با تجربه است. مسکن مجانی است و فوق‌العاده مخصوص کارگاه پرداخت خواهد شد. متقاضیان بایستی تبعه ایران و دارای دیپلم کامل متوسطه بوده و بتوانند از آلت ترازگیری و دوربین‌مهندسی مستقلا استفاده کنند.

مدرک کتبی ازتجربیات قبلی مورد نیازاست. لطفا با صندوق پستی ۷۲۷ تهران یا تلفن های ۶۲۶۲۲۶ و ۶۲۶۸۷۱ و ۶۲۴۵۹۵ رئیس امور اداری تماس بگیرید.

۳ـ تعدادی تکنیسین متره
تعدادی منشی متره

تعیین میزان حقوق متناسب با تجربه است. مسکن مجانی است و فوق‌العاده مخصوص کارگاه پرداخت خواهد شد. متقاضیان بایستی تبعه ایران و آشنا با روش‌های اندازه‌گیری کارهای ساختمانی و در استفاده از ارقام دقیق باشند. مدرک دیپلم کامل متوسطه وتجربیات قبلی‌مورد نیازاست. لطفا باصندوق پستی ۷۲۷ تهران‌یاتلفنهای ۶۲۶۲۲۶ و ۶۲۶۸۷۱ و ۶۲۴۵۹۵ رئیس امور اداری تماس بگیرید.

آ ـ ۱۴۰۵

بمناسبت بزرگداشت پنجاهمین سال شاهنشاهی پهلوی

انتشارات اقبال افتخار دارد که

رباعیات خیام

را به ۶ زبان

EQBAL

(فارسی، انگلیسی، فرانسه، آلمانی، عربی‌واردو) درقطع بزرگ و زیبا با ۲۵ تابلو و مینیاتور رنگی ازشاهکار های استاد محمد تجویدی منتشر مینماید (بها یکصد وپنجاه تومان)

ناشر: انتشارات اقبال. خیابان شاه آباد. تلفن ۳۱۸۷۰۱

مراکز فروش: کتابفروشی طهوری. پیام خیابان شاهرضا. کتابفروشی کیوان تخت‌جمشید. کتابفروشی الفی. فرح شمالی. دراگ استور پاریتان جردن و کلیه کتاب فروشی های معتبر تهران و شهرستانها.

تلفنهای جدید

شرکت نسبی عبدالحمید ودکتر پرویز شهابی

۸۹۱۵۴۹ ـ ۸۹۵۳۸۶

جدیدترین تجهیزات سمعی وبصری مارکهای مطمئن جهان را ازشرکت الکتروکامرا تهیه فرمائید ۲۱۰ خیابان شاه تلفنهای ۴-۶۴۲۰۹۳ ـ ۸-۶۶۲۹۵۶

نرخ میوه و تره بار سیزده بدر اعلام شد

نرخ میوه و تره‌بار سیزده‌بدر امروز رسما اعلام شد و مقامات میدان میوه و تره‌بار تائید کردند که کاهو و انواع سبزیجات مصرفی این روز باندازه کافی به میدان حمل شده‌است. افزایش میزان عرضه سبزیجات، کاهش نرخ این محصولات را در روزهای اخیر درپی داشته و بهمین جهت نرخ انواع سبزیجات تا کیلویی ۳ ریال کاهش داده شد.

دیروز کمیته نرخ گذاری میوه و تره‌بار میدان تشکیل جلسه داد و نرخ یک هفته‌ای میوه و تره بار را تعیین و برای اجرا به اتاق اصناف پایتخت ابلاغ کرد.

نرخ های جدید که برای میوه و تره‌بار از امروز اجرا شد، برای مصرف کننده بشرح زیر است :

بادنجان بندری و اهوازی و دزفولی درشت درجه یک کیلوئی ۲۸ ریال و درجه دو کیلویی ۲۳ ریال .

پرتقال خارجی درجه یک کیلویی ۵۴ ریال ، درجه دو کیلویی ۴۸ ریال و درجه سه کیلویی ۳۶ ریال .

پرتقال شهسواری درجه یک کیلویی ۴۵ ریال ، درجه دو کیلویی ۳۶ ریال، درجه سه کیلویی ۲۴ ریال ، درجه چهار کیلویی ۱۸ ریال و درجه پنج کیلویی ۱۲ ریال .

نارنگی پاکستان کیلوئی ۴۸ ریال .

نارنگی بندری - جنوب و ترکیه درجه یک کیلویی ۵۵ ریال ، درجه دو کیلویی ۵۰ ریال و درجه سه کیلویی ۳۹ ریال .

لیمو ترش جنوب و خارجی درجه یک کیلویی ۵۵ ریال .

گریپ‌فروت درجه یک کیلویی ۴۵ ریال .

پیاز کیلوئی ۱۵ ریال .

سیب زمینی استانبولی - آلفا - رسمی درجه یک کیلوئی ۱۸ ریال ، درجه دو کیلوئی ۱۶ ریال .

سیب درختی قرمز و تخم شمیرانی درجه یک کیلوئی ۴۷ ریال، درجه دو کیلوئی ۳۷ ریال .

سیب ارنگه درجه یک کیلوئی ۴۴ ریال ، درجه دو کیلوئی ۳۷ ریال .

سیب زرد تخم لبنان و قرمز خارجی درجه یک کیلویی ۶۸ ریال، درجه دو کیلوئی ۵۵ ریال .

سیب زرد و قرمز تخم لبنان دورشهر درجه یک کیلوئی ۶۴ ریال، درجه دو کیلوئی ۵۷ ریال ، درجه سه کیلوئی ۵۳ ریال ، درجه چهار کیلوئی ۴۷ ریال، درجه پنج کیلوئی ۳۸ ریال .

کاهو سالادی و رسمی درجه یک کیلوئی ۱۶ ریال ، درجه دو کیلوئی ۱۵ ریال .

هویج فرنگی درجه یک کیلوئی ۱۸ ریال .

موز مرغوب سالم کیلوئی ۴۵ ریال .

گوجه فرنگی قرمز کیلوئی ۴۲ ریال .

آناناس کیلوئی ۱۲۵ ریال.

نرخ انواع سبزی بشرح زیر است :

سبزی قورمه (تره ، جعفری و شنبلیله) با وزنهای مساوی کیلوئی ۳۳ ریال .

سبزی پلو (گشنیز ، تره ، جعفری، شنبلیله، شوید) با وزنهای مساوی کیلوئی ۳۲ ریال .

سبزی آش (تره، جعفری، برگ چغندر) باوزنهای مساوی کیلوئی ۳۲ ریال .

سبزی خوردن (ترب ، پیازچه، ریحان، شاهی، نعنا، ترخون) با وزنهای مساوی کیلوئی ۳۳ ریال .

نعنا و جعفری هر کیلو شامل ۸۰۰ گرم جعفری و ۲۰۰ گرم نعنا ۳۶ ریال .

کمیته نرخ‌گذاری برای خیار نرخ تعیین نکرد ولی خیار به اندازه کافی در میدان وجود دارد .

کامیون‌های حامل کاهو پیاپی از جنوب میرسد و بهمین جهت تهرانیها نباید نگران کاهوی ۱۳ بدر باشند.

روز ۱۳ نشستن کنار خیابان ممنوع است

پلیس تهران مقررات ویژه روز ۱۳ نوروز را اعلام کرد . بموجب این مقررات توقف و نشستن در حاشیه خیابان های سرسبز پایتخت ممنوع شده است :

متن اعلامیه بشرح زیر است :

۱- کلیه مشروب فروشیها از ساعت ۶ بعد ازظهر روز ۱۲ (پنجشنبه) تا صبح روز شنبه (۱۴ر۱ر۲۵۳۵) تعطیل خواهد بود و اغذیه فروشیها مجاز بفروش مشروبات الکلی نیستند .

۲- از کلیه اهالی محترم پایتخت تقاضا دارد برای حفظ جان اطفال خود از بازی کردن آنها در خیابان‌ها و جاده ها جلوگیری کنند

۳- از کلیه ساکنین پایتخت انتظار دارد که بمنظور حفظ ایمنی از طرفین جاده های پهلوی - دربند-بزرگراه شاهنشاهی - بزرگ راه ونک - نیاوران -قدیم‌شمیران بمنظور برگزاری مراسم ۱۳ نوروز استفاده نکنند ، در صورت مشاهده جلوگیری به عمل خواهد آمد .

قابل توجه

شرکتهای محترم ساختمانی

وپخش کنندگان کاشی ایتالیائی

زیباترین و خوش‌رنگترین کاشی ۲۰×۲۰ سانتیمتری

ساخت کارخانه لرد ایتالیا

جهت کف و دیوار حمام و آشپزخانه و کف اطاق پذیرائی وارد شد.

از نمونه های زیبا با قیمتهای مناسب درمحل بازدید فرمائید .

بازرگانی فیاض

موسسه واردات و صادرات ایران وایتالیا

خیابان کورش کبیر بعداز سید خندان

شماره ۱۲۲۷ تلفن ۲۳۳۶۵۲

نیم قرن طلائی، نیم قرن سرشار از سازندگی، نیم قرن شوکت و برکت

شاهنشاهی دودمان پهلوی

را با سربلندی و غرور گرامی میداریم .

و آغاز شکوهمند آئین ملی بزرگداشت پنجاهمین سال سلطنت پرافتخار سلسله پهلوی را به

پیشگاه شاهنشاه آریامهر

و فرد فرد ملت شریف ایران تهنیت میگوید

شرکت ایرستاکورپ با مسئولیت محدود

۱۳ ملوان کشتی شکسته پس از ۲ ماه پیدا شدند

حبیب بحرانی ناخدا وچند ملوان موتورلنج غرق شده، جریان دوماه سرگردانی خودرا برای خبرنگار اطلاعات شرح میدهند.

اروندکنار -خبرنگار اطلاعات :

۱۳ ملوان که در جریان توفان شدید دریای عمان و درهم‌شکسته شدن موتورلنجشان به دریا ریخته بودند و همه آنهارا غرق شده می پنداشتند ، در میان بهت و ناباوری اهالی اروند کنار، به زادگاهشان بازگشتند.

ملوانان موتورلنج غرق شده که بطرز معجزه‌آسایی از مرگ نجات یافته‌اند روز نهم بهمن ماه گذشته به دریا رفتند و دیگر بازنگشتند.

غیبت ملوانها آنقدر طولانی شد که دیگر کوچکترین تردیدی در مورد غرق شدنشان باقی نماند و حتی اقوام و بستگان آنها مجالس ترحیم و عزاداری و حتی مراسم چهلم برپا کردند.

از طرفی گروهی از ملوانان موتور لنجهای عبوری لاشه درهم شکسته موتورلنج ملوانان اروند-کناری را در آبهای دریای عمان دیدند وخبر آنرا به ساحل آوردند. هنوز هیچکس نمیدانست ۱۳ ملوان اروندکناری پس از ۱۱ ساعت جدال با امواج دریا موفق شده‌اند خود را به ساحل « مسقط » برسانند.

۱۱ ساعت روی آب

حبیب بحرانی ناخدای موتورلنج ۹۴۲۴ که همراه ۱۲ ملوان دیگر از مرگ نجات پیدا کرده و به اروندکنار بازگشته است در گفتگویی با حسنعلی نوری خبرنگار ما در اروند کنار جزئیات حادثه را به این شرح بازگو کرد.

-من و ۱۲ نفر دیگر از دوستانم روز نهم بهمن ماه گذشته ازدفتر گمرک اروندکنار اجازه خروج گرفتیم و باتجهیزات کافی و ۱۲۰ هزار تومان پول نقد بسوی دریای عمان حرکت کردیم.

پس از رسیدن به محل ویژه‌ای که از سوی دولت عمان تعیین شده است از مقامات عمانی پروانه شماره ۴۸ خرید و صید ماهی را دریافت کردیم.

صیدمان چندروز طول کشید و سی‌ام بهمن با موتور لنج پر از ماهی راهی ایران شدیم .

ساعت ۱۲ شب بود که ناگهان موتورلنج بایك تکان شدید به طرفی منحرف شد. ملوانها بلافاصله برای نجات دست بکار شدند اما خیلی زود متوجه شدیم سکان موتورلنج شکسته است و از نفوذ آب به داخل نمیتوان جلوگیری کرد.

موتورلنج هر لحظه سنگین تر میشد ، وسرانجام هم آب موتور آنرا ازکار انداخت . ناچار یکی پس از دیگری به دریا پریدیم. غرش آسمان و صدای امواج همه ما را ترسانده بود. من هیچکدام از ملوانها را نمیدیدم. تنها در تاریکی شب هرچند یکبار صدای ضعیف یکی از آنها را می‌شنیدم که فریاد میکشید و کمك می‌طلبید.

دریا به شدت توفانی بود . تا صبح در میان امواج توفنده دریا به تخته پاره ها چسبیده بودیم و پس از ۱۱ ساعت سرانجام ساحل را به چشم دیدیم و نیمه‌جان خودرا به خشکی رساندیم.

ساعت ۱۱ صبح بود من به خشکی قدم گذاشتم و با زحمت زیاد خودم را به آبادی کوچکی که در نزدیکی ساحل قرار داشت رساندم و در آنجا متوجه شدم در بخش «سور » مسقط هستیم.

باتفاق ۱۲ نفر دیگر ازدوستانم که نجات پیدا کرده بودند سراغ کدخدای «سور »را گرفتیم .

کدخدا با دیدن ما بلافاصله مقامات دولتی را درجریان قرارداد وچند لحظه بعد یك هلیکوپتر به محل رسید. چندنفر به من دستور دادند سوار شوم . با هلیکوپتر به محلی که موتورلنجمان غرق شده بود پرواز کردیم وازبالا من ماجرا رابرای آنها شرح دادم.

مقامات مسقط دستور بازداشت ۱۳ نفرمان را دادند و پس ازارائه مدارکمان به سفیر ایران ودریافت تائیدیه از وی آزادمان کردند.

ده میلیون تومان خسارت

کاظم حسین نژاد صاحب موتور-لنج نیز در گفتگویی اظهار داشت موتور لنج ده میلیون تومان ارزش داشت که بکلی از بین رفت.

بر رقص هم عوارض بستند

۰۱۱۲۰ شهرداری پایتخت ۰۱۱۲۹۳

قیمت بلیط .....

کنترل موضوع .....

صدریال

سری ق تذکر - این بلیط اگر بدون کنترل یا بدون ته سوش در معرض فروش قرار گیرد فاقد اعتبار بوده و مشمول جریمه مقرره خواهد شد.

قیمت سری ق

صدریال تاریخ روز ..... ماه ..... سال .....

ماموران مسئول ، وصول مستقیم عوارض از مشتریان دانسینگ‌ها ، دیسکوتک ها، تریاها و اماکنی از این قبیل راآغاز کردند

این مامورین از هرمشتری این اماکن ۱۰۰ ریال عوارض ورودیه به سود شهرداری دریافت میکنند.

نکته جالب اینکه عوارض موردبحث در محدوده‌ای مشخص از پایتخت و درساعاتی معین دریافت میشود. محدوده شامل دانسینگ‌ها، تریا ها و دیسکوتک های واقع درخیابانهای عباس آباد، کاخ ، تخت‌طاووس ، وزراء ، پهلوی و میدان ۲۵ شهریور، وزمان دریافت عوارض فقط ۴ تا ۸ بعدازظهراست.

یک مقام آگاه در موردعلت وسابقه دریافت این عوارض گفت :

از زمان آغاز گسترش تریا ها، دانسینگ‌ها و دیسکوتک‌ها، صاحبان این اماکن با استفاده از دستگاههای پخش‌صوت، امکاناتی فراهم‌کردند تاجوانان بتوانند ساعاتی از روز-معمولا بین ۴ تا ۸ بعدازظهر- به‌رقص وپایکوبی سرگرم‌شوند. مدیران این موسسات ورودیه های نسبتا سنگینی برای این عده از مشتریان خود تعیین میکنند که گاه تاسی وچهل تومان هم میرسد.

شهرداری برای آنکه سهمی از این درآمد داشته باشد طرح دریافت عوارض از درآمد ساعات های ۴ تا ۸ بعدازظهر این اماکن راکه ریخت واجرا کرد.

بدین ترتیب ، از مدت ها قبل جوانانی که برای رقص و وقت گذرانی میرفتند ، بی آنکه خود بدانند به شهرداری عوارض میپرداختند ، زیرا شهرداری وصول این عوارض رابه خود صاحبان این اماکن واگذار کرده بود، و آنها باافزودن مبلغی برورودیه خود عوارض را وصول میکردند.

اخیرا شهرداری برای نظم دادن به وصول این عوارض ، قبوضی که یک نمونه آن دراین صفحه چاپ شده تهیه کرد وکار وصول عوارضی راکه اهل ذوق به آن عوارض بررقص و وقت گذرانی نام گذاشته‌اند .در محدوده فوق‌الذکر به ماموران خود سپرد.

بهمین جهت ، مشتریان دیسکوتک ها، تریا ها و دانسینگ ها، این روز ها وقتی درساعات ۴ تا ۸ بعدازظهر به این اماکن میروند ،باحیرت می‌بینند که رقصیدن نه تنها ورودیه ،بلکه عوارض هم دارد.

بقرار اطلاع، وصول این عوارض بتدریج دردیگرمناطق شهر نیز آغاز خواهد شد.

نکته جالب دیگر اینکه جوانانی که به این قبیل اماکن می‌روند غالبا فقط یک نوشابه غیرالکلی می‌نوشند، اما وقتی مجموع پرداختی بابت ورودیه، عوارض شهرداری و بهای نوشابه را محاسبه می‌کنند، می بینند مبلغی تاپانصد-ششصد ریال برای چند دور رقصیدن پرداخته‌اند.

C&L

مشاورین مدیریت

بخش مشاورین مدیریت این موسسه به منظور همکاری با گروه مشاورین تولیدی به چند نفر کارشناس عالی مدیریت نیاز دارد.

متقاضیان بایددارای مدرك لیسانس، حداقل ۲ سال تجربه در مدیریت تولید بوده ، سن آنان بین ۲۷ تا ۳۵ سال و مسلط به زبان فارسی و انگلیسی باشند.

پستهای موردنظر مربوط به یك رشته عملیات متنوع است که در سازمان های مختلف زیر نظر مشاورین مجرب خارجی انجام خواهد گردید ومتضمن حقوق و موقعیت استثنائی برای پیشرفت فردی می‌باشد.

متقاضیان با خانم لیدا ، تلفن شماره ۸۹۴۰۷۱ بین ساعات ۸ صبح و ۳ بعد از ظهر تمام حاصل نمایند.

ما مشگل تهیه کلیه

مصالح ولوازم ساختمانی

شما را با قیمت تجارتی تا پایان کار بعهده میگیریم

شما که دست اندرکار ایجاد یك یا چند واحد ساختمانی هستید کافیست بجای مراجعه به چند محل فقط بما اطلاع دهید.

چون ما قبلاً کلیه مصالح مورد نیازتان را تدارك دیده‌ایم.

مرکز تدارکات ساختمان

شرکت پخش لوازم ساختمانی

خیابان فرح جنوبی - بالاتر از تخت طاوس کوچه باغ شماره ۶۰ تلفن ۸۴۲۸۶۲

J 133

پنجاه سال شوکت و برکت و افتخار و غرور در سایه عصر شاهنشاهی

سلسله پهلوی

بر ملت شریف ایران فرخنده باد

شرکت ساختمانی پاریز

سهمیه بندی سفر عتبات تغییر میکند

آگهی قبول درخواست سفر عتبات عالیات فردا از طرف استانداری استان مرکزی انتشار می یابد ، و از یکشنبه آینده در شهر های استان مرکزی تقاضانامه سفر عتبات دریافت می شود .

آگهی قبول درخواست سفر عتبات از سوی استانداری تهران در سراسر استان مرکزی انتشار خواهد یافت و فرمانداری تهران و فرمانداری های اراک ، قم ، کاشان ، تفرش ، خمین، دماوند ، ساوه، شمیرانات ، شهرری ، قزوین، کرج ، گرمسار و محلات از یکشنبه آینده تقاضانامه عتبات دریافت خواهند کرد .

علی دفتریان استاندار استان مرکزی امروز در گفتگوئی اعلام کرد در بخشنامه‌ای که دیروز برای فرمانداری های استان مرکزی صادر شد آمده است که از فردا آگهی قبول درخواست سفر عتبات را منتشر کنند . فرمانداری تهران نیز فردا در روزنامه های پایتخت آگهی مربوطه به این سفر را منتشر خواهد کرد . وی تاکید کرد براساس آگهی مزبور فرمانداری استان مرکزی از روز ۱۵ فروردین لغایت ۳۱ فروردین بمدت ۱۶ روز از متقاضیان تقاضانامه دریافت میکند . هرگاه در شهری تعداد زائران بیش از حدنصاب بود داوطلبان زیارت از طریق قرعه‌کشی انتخاب خواهند شد .

هزینه سفر عتبات

قرار است هفته آینده هزینه سفر عتبات از سوی سازمان اوقاف انتشار یابد .

در حال حاضر سازمان اوقاف کشور در انتظار اعلام رقم هزینه ۸ روز اقامت زائران در عراق است و با رسیدن گزارش از بغداد رقم هزینه اقامت و تغذیه زائران و هزینه قطعی هر زائر ایرانی به عتبات عالیات اعلام خواهد شد .

سهمیه زائران

با توجه باینکه زائران ایرانی در ۲ ماه محرم و صفر نمی توانند به عراق بروند تغییراتی در سهمیه تعیین شده برای استان ها و فرمانداری های کل داده خواهد شد بدین معنی که سهمیه قرار است در ۱۲ ماه فرستاده شود در طی ۱۰ ماه خواهند رفت .

درحال حاضر با توجه به امکانات اعلام شده از سوی کشور عراق هرسال ۱۲ هزار نفر به عتبات خواهند رفت . بدیهی است هرچه امکانات در کشور عراق از نظر مسکن و حمل و نقل بیشتر شود تعداد زائر نیز اضافه خواهد شد . باید توجه داشت که طی ۱۰ سال گذشته که راه عتبات بسته بوده تمام امکان هائی که زائران ایرانی بهنگام زیارت از آنها برای سکوت استفاده میکردند چون حسینیه تهرانی ها و حسینیه اصفهانی ها بتدریج غیرقابل استفاده شده و درحال حاضر احتیاج به مرمت اساسی دارد .

درحال حاضر هیئت امنای این حسینیه ها سرگرم تهیه مقدمات تعمیر حسینیه ها هستند و پس از جلب موافقت مقامات عراقی تعمیرات این حسینیه‌ها در کربلا شروع خواهد شد.

امکانات عراق برای پذیرائی از زائران ایرانی محدود است

محدودیت های کشور همسایه ما عراق از نظر پذیرائی از زائران ایران موجب شد که سازمان اوقاف طرح اجرائی زیارت عتبات را در نهایت فشردگی تهیه کند . بدین لحاظ هرماه فقط ۱۲۸۰ ایرانی امکان زیارت اماکن مقدسه را پیدا می‌کنند .

با توجه به مذاکرات ایران و عراق برای باز گشودن این راه زیارتی کاملا مشخص شده که این مسئولان ایرانی نیستند که برای کیفیت و کمیت زیارت عتبات تصمیم‌گیری می‌کنند ، بلکه مقامات دولت عراق با توجه به امکانات کشورشان و ترتیباتی که از نقطه نظر پذیرائی زائران دارند ، در این باره تصمیم گرفته‌اند و سهمیه محدودی برای زیارت عتبات تعیین کرده‌اند .

از سوی دیگر باید دانست که کیفیت پذیرائی در مدت اقامت در عراق صد درصد تابع میزان و مقدار امکانات دولت همسایه است . بنابراین زوار ایرانی باید بدانند چنانچه کیفیت این پذیرائی همانند آنچه زائران خانه خدا در سالهای اخیر از آن برخوردار بودند نبود ، بهیچوجه مربوط به مقامات مسئول ایران نیست .

دولت همسایه ما عراق قصد دارد چارچوب سیاست کلی خود را در همه زمینه‌ها حفظ کند ، لذا در این مسافرت زیارتی ، میهمان ، فقط از امکانات میزبان از نظر وسایل مسافرت ، محل سکنی و غذا و دیگر نیازمندیهای طول سفر بهرمند خواهند شد نه بیشتر .

براین اساس ، زائران ایرانی عتبات ، و بویژه آن‌ها که در سالهای اخیر به زیارت خانه خدا موفق شده‌اند، نباید مطلقا بین کیفیت و کمیت سفر خانه خدا و سفر زیارت عتبات قیاس کنند ، زیرا در آن سفر ، دست مقامات ایرانی تا حد زیادی باز بود ، بخصوص از نقطه نظر تهیه غذا و مسکن و حتی تا حدودی وسایل مسافرت در داخل خاک کشور سعودی اما در اینجا بهیچوجه این امکانات وجود ندارد و تدارکات کلا در اختیار دولت همسایه عراق است با امکانات کاملا محدود . بهرحال ، همانطور که در شماره های گذشته یادآور شدیم در هرماه ۱۲۸۰ ایرانی می‌توانند با جدولی که سازمان اوقاف از نظر سهمیه استانها پیش بینی کرده به زیارت بروند و در شهرستانها نیز همه گونه تسهیلات فراهم شده تا از نقطه نظر گذرنامه و انجام سایر امور نیاز به مراجعه به مرکز نباشد .

ضمنا گفته شد که در هفته آینده هیئت دیگری ازسازمان اوقاف برای مذاکره و بررسی امکانات به بغداد رفت خواهد رفت.

اعضای این هیئت ظرف چند روز اقامت در بغداد و بازدید از دیگر شهرهائی که باید زائران در آن اقامت کنند ، احتمالا اواخر هفته به تهران بازخواهد گشت .

تمام تصمیمات چه از نقطه نظر میزان مخارج هرزائر و چه از نقطه نظر کیفیت پذیرائی و همچنین تاریخ قطعی آغاز سفر بستگی باین مذاکره و نتایج حاصله از آن دارد .

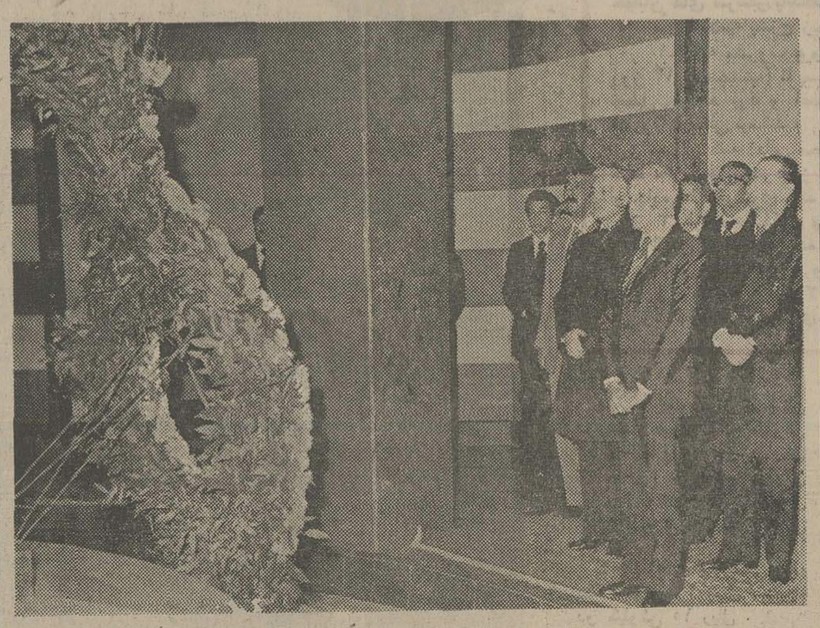

به‌مناسبت آئین‌ملی بزرگداشت پنجاه سال سلطنت پهلوی و به‌پاس خدمات درخشان اعلیحضرت رضاشاه کبیر بنیانگذار ایران‌نو، عباسعلی خلعتبری وزیر امورخارجه به اتفاق معاونان ـ مدیران کل و روسای ادارات وزارت امورخارجه در آرامگاه اعلیحضرت رضاشاه کبیر حضور یافت و با نثار تاج گل ،ادای احترام کرد.

پرونده ۸ هزار گرانفروش بدادگاه رفت

۶۶ گروه ضربت مبارزه با گرانفروشی که از اواخر اسفند برنرخها در پایتخت نظارت کرده‌اند، کار فروشندگان ارزاق عمومی را در روز سیزدهم فروردین نیز کنترل می‌کنند .

بدستور امیرعباس هویدا نخست وزیر و دبیر کل حزب، اکیپ های مذکور با اتومبیل در نقاط مختلف پایتخت مستقر می‌شوند و از نزدیک نحوه خرید مردم را کنترل می‌کنند.

از سوی دیگر ، امروز اعلام شد در فاصله ۱۸ اسفند ماه سال قبل تا ۱۰ فروردین ماه جاری پرونده هشت هزار واحد صنفی بوسیله ستاد مبارزه با گرانفروشی بدادگاههای کیفر گرانفروشان فرستاده شد که تنها ۲۴۳۴ پرونده مربوط به ده روز اول فروردین است ،

پرداخت وام مسکن کارمندان وزارت دارائی آغاز شد

★ بهره وام مسکن این کارمندان ۲ تا ۶ درصد است

پرداخت وام مسکن به کارمندان وزارت امور اقتصادی و دارائی با صدور بخشنامه‌ای از سوی وزیر امور اقتصادی و دارائی آغاز شد .

براساس این بخشنامه پرداخت وام مسکن به کارمندان کم درآمد اولویت دارد واین عده از کارمندان فقط ۲ درصد بهره برای وام مسکن پرداخت میکنند.

همچنین بدستور وزیر امور اقتصادی و دارائی کمیته رفاه در تمام ادارات کل امور اقتصادی و دارائی تشکیل میشود و در این کمیته اولویت پرداخت وام مسکن بکارمندان این وزارتخانه تعیین خواهد شد .

اعتبار وام مسکن کارمندان وزارت امور اقتصادی و دارائی که ازطریق بانک رهنی ایران پرداخت میشود برای سال ۲۵۳۵ حدود چهارصد میلیون ریال است. این اعتبار برای سالهای بعد افزایش داده میشود. بعلاوه طبق بخشنامه وزیر امور اقتصادی و دارائی آندسته از کارکنان این وزارتخانه که تا ۱۵ هزار ریال درآمد دارند ۲ درصد و تا سی و پنج هزار ریال ۴ درصد و کارکنان دارای درآمد بیشتر از سی و پنج هزار ریال ۶ درصد بهره وام مسکن پرداخت خواهند کرد.

در بخشنامه وزیر امور اقتصادی و دارائی تاکید شده است کمیته های رفاه کارمندان این وزارت که در تهران و مراکز استانها تشکیل می شود مکلفند تا پایان فروردین ماه جاری میزان اعتبار مورد نیاز مسکن کارمندان را برای وزارت امور اقتصادی و دارائی ارسال دارند و در ارسال اعتبار مورد توجه قرار دهند تا نخست وام مسکن به کارکنان واجد شرایط و کم درآمد پرداخت گردد.

ماجرای فروش ۷۰ تن شیرخشک حیوانات فاش شد

عاملین اصلی فروش و واسطه معامله ۷۰ تن شیرخشک حیوانی که بجای شیرخشک مورد مصرف انسان بمصرف رسیده است بازداشت شدند . و شعبه ۱۹ دادگاه جنحه ، قرار بازداشت ممنوع الملاقات چهار متهم پرونده را تائید کرد.

رحیم گیلاردی واردکننده شیر خشک حیوانی مدعی است که هرگز این نوع شیرخشک را بجای شیرخشک مورد مصرف انسان نفروخته است .

پرونده اتهامی «علی» و حسن خسرو شاهی »، تقی نقوی پوریان‌آذر ، و رحیم گیلاردی که از طرف دادیار دادسرای تهران با قرار بازداشت موقت و ممنوع الملاقات ، زندانی شده بودند ، امروز به این علت که متهمین به قرار صادره اعتراض کرده بودند ، به شعبه ۱۹ دادگاه جنحه فرستاده شد و آقای «انواری» رئیس دادگاه ، پس از مطالعه آن اعتراض متهمین را وارد ندانست و قرار بازداشت را تائید کرد .

نحوه خرید و استفاده

«علی و حسن خسرو شاهی» نزد دادیار دادسرای تهران اظهار داشتند که شب عید امسال، شیرخشک خریداری آنها که قرار بود از خارج وارد شود، بموقع نرسید و با کمبود شیر خشک روبرو شدند . ناچار از تقی نقوی پوریان‌آذر، (واسطه فروش شیرخشک) مقداری شیرخشک به مارک «می‌کلاک» تهیه کردند و برای آنکه اطمینان یابند ، مصرف آن بی‌ضرر است شیرخشک را به وزارت کشاورزی بردند و مقامات وزارت کشاورزی پس از آزمایش ، اظهار داشتند که میتوان این شیرخشک را پس از حرارت زیادتر بمصرف خوراک انسان رسانید . علی و حسن خسروشاهی اضافه کردند «رحیم گیلاردی» و واسطه‌اش ، نیز قبلا به آنها نگفته بودند که شیر خشک مذکور مخصوص حیوانات است . بهمین علت آنها ابتدا ۲۰ تن ازهمین نوع شیرخشک را در کارخانه مصرف کردند و با آن بیسکویت ساختند و توزیع کردند .

نتوانستیم ترجمه کنیم

مجددا ۵۰ تن دیگر نیز از همان شیر خشک «نقی تقوی پوریان‌آذر» خریداری شد .اما در آزمایش های مجددی که به عمل آمد ، روشن شد که شیرخشک ها دارای آنتی ـ بیوتیک زیادی است که مصرف آن برای انسان ضرر دارد . «علی» و «حسن خسروشاهی» افزودند . قیمت فروش شیر ـ خشک هر کیلو ۸۲ ریال بوده اما هرکیلو ۱۱ تومان به آنها فروخته شده و فاکتور نیز داده‌اند . روی کیسه های محتوی شیرخشک حروفی نوشته شده بود که ما نتوانستیم آنرا بخوانیم و ترجمه کنیم !

در تحقیقاتی که مامورین قبل از دستگیری رحیم گیلاردی از کارگر وی بعمل آوردند ، وی گفت : نقی تقوی پوریان آذر و علی و حسن خسروشاهی ، ابتدا چند کیسه از همین شیر خشک ها را خریداری کردند و پس از آنکه آنرا به آزمایشگاه بردند مجددا به خرید ۷۰ تن دیگر اقدام کردند . کارگر رحیم گیلاردی همچنین گفته است: روی کیسه های محتوی شیر خشک به زبان لاتین موارد مصرف آن نوشته شده و برای اطمینان بیشتر عکس گوساله‌ای نیز در کنار دستورالعمل مصرف چاپ شده بنابر این علی و حسن خسروشاهی میدانسته‌اند که شیرخشک ها برای مصرف انسانی نیست و مصرف حیوانی دارد . وی درباره فاکتوری که در زمینه فروش شیرخشک صادر شده گفت: علی و حسن خسروشاهی و نقی تقوی ، خودشان تقاضا کردند که فاکتور ۱۱ تومانی صادر کنیم.

هنوز بدرستی حقایق این پرونده برای مقامات قضائی روشن نیست و تحقیقات در این‌باره ادامه دارد . پرونده اتهامی پس از تائید قرار صادره از سوی دادیار مجددا به دادسرای تهران فرستاده شد و بازداشت شدگان تادستیابی مسئولان به واقعیت امر ،بطور ممنوع الملاقات در بازداشت بسر خواهند برد .

دستور آزمایش مجدد

دادسرای تهران ، امروز دستور داد از شیرخشک ها که فعلا از سوی دادستانی ضبط شده نمونه‌برداری شود و برای آزمایش به آزمایشگاه وزارت بهداری برود .

کشف آثار با ارزش دوره هخامنشی

یکی از اشیاء مفرغی باستانی که کشف شده است

نورآباد لرستان ـ خبرنگار اطلاعات :

ماموران پاسگاه ژاندارمری نورآباد از چند خریدار اشیاء عتیقه، آثار مفرغی با ارزشی را که مربوط به دوران هخامنشی است کشف کردند .

چند روز پیش دو نفر از اهالی روستای «خاتون‌بان‌تو نابی» در حومه نورآباد به ماموران ژاندارمری اطلاع دادند که در روستای مذکور در پی حفاری غیر مجاز از طرف چند ناشناس تعدادی اشیاء عتیقه کشف و در معرض فروش قرار گرفته‌است.

ماموران ژاندارمری بلافاصله همراه آقای حبیبی دادرس دادگاه نورآباد عازم روستای «خاتون بان» شدند. بین راه ماموران پاه نفر از خریداران اشیاء عتیقه که با دو اتومبیل از روستا باز می‌گشتند برخورد کردند و در بازرسی از اتومبیلها اشیاء مفرغی با ارزشی بدست آوردند. ازجمله آثار مکشوفه دو اسب مفرغی مربوط بدوران هخامنشی است که متجاوز از یک میلیون ریال ارزش دارد .

بقرار اطلاع خریداران اشیاء قدیمی بابت خرید آثار تاریخی مکشوفه بیش از صد هزار تومان به حفاران پرداخته‌اند .

ماموران ژاندارمری ضمن بازداشت حبیب حاج قربان و ۴ خریدار دیگر برای شناسائی حفاران بررسیهای خود را آغاز کردند .

از اشیاء مکشوفه نیز عکس برداری و برای نگهداری به دادگاه بخش نورآباد برده شد

مقررات عبور و مرور ۱۳ بدر

امروز پلیس راه ژاندارمری مقررات عبور و مرور در جاده های اطراف تهران را برای روز سیزده فروردین اعلام کرد . در اطلاعیه پلیس راه گفته شده است :

چون اهالی محترم تهران ، و حومه ، درروز ۱۳ فروردین ماه به خارج از تهران، درجاده های کرج ـ اتوبان ـ چالوس ـ آبعلی ـ لشگرک ـ ورامین ـ قم وساوه عزیمت خواهند نمود و درنتیجه ترافیک در جاده مذکور متراکم خواهد بود، لذا پلیس راه ژاندارمری به منظور تامین رفاه اهالی و ایجاد ایمنی در راه ها مقرراتی بشرح زیر اعلام و اجرا مینماید :

۱ـ حرکت کلیه وسایل نقلیه سنگین از قبیل کامیون ـ تریلی ـ کمپرسی ـ به استثنای کامیون های حامل مواد سوختی ازساعت ۲۴ روز ۱۲ الی ساعت ۲۴ روز ۱۳ فروردین ماه در جاده های فوق‌الذکر ممنوع خواهد بود .

۲ـ عبور سه‌چرخه موتوری، موتوسیکلت ـ دوچرخه در ساعات مزبور در محور های مشروحه ممنوع میباشد .

۳ـ حرکت احشام و چارپایان در ساعات فوق‌الذکر درمحور های اطراف تهران ممنوع خواهد بود.

۴ـ حمل و نقل مسافر ، منحصرا بایستی با اتوبوس ـ مینی‌بوس و سواری کرایه انجام گردد و مطلقا حمل مسافر با وانتهای باری ممنوع بوده واز حرکت این قبیل وسائط نقلیه جلوگیری میگردد .

۵ـ بمنظور جلوگیری ازتضییع وقت رانندگان محترم تاکید می‌گردد که مدارک لازمه شامل گواهینامه ـ کارت بیمه شخص ثالث ـ کارت مشخصات خودرو و برگ معاینه فنی (وسائط نقلیه عمومی) را همراه داشته باشند، تادر مواقع لزوم به مامورین پلیس راه کمابرابر مقررات موظف می‌باشند مدارک مزبور رامورد کنترل و بازدید قرار دهند ، ارائه نمایند .

۶ـ از تردد وسائط نقلیه با سرنشین اضافی بر ظرفیت مجاز، جلوگیری خواهد شد و پلیس راه از کلیه رانندگان محترم تقاضا دارد که برای جلوگیری از هر نوع اتفاقات ناشی از عدم توجه به مقررات ، از سوار نمودن سرنشین اضافی برسرنشین مجاز مندرج در کارت مشخصات وسیله، خودداری نموده و با

بقیه در صفحه ۲۳

وضع هوای ۱۳ هنوز هم مبهم است

وضع هوای سیزده مبهم است . هواشناسی امروز گزارشی در خصوص هوای روز سیزده منتشر نکرد ولی یک کارشناس هواشناسی گفت با توجه به اینکه در حال حاضر در ترکیه و عراق ۲ جبهه هوای بارانزا فعالیت می‌کند با نفوذ این دو جبهه به اسمان ایران احتمال و امکان دارد هوای پایتخت نیز تحت تاثیر یکی از این دو جبهه نامساعد باشد .

در هر صورت هنوز وضع هوا در روز سیزده نوروز مبهم است .

هوای تهران راهو اشناسی تا ۲۴ ساعت آینده نیمه ابری تا تمام ابری احتمال با رگبار پراکنده اعلام کرد .

وزیران بازرگانی ترکیه و پاکستان بتهران می‌آیند

وزیران بازرگانی ایران، پاکستان و ترکیه روز ۲۲ فروردین در تهران پیرامون تعرفه های ترجیحی بازرگانی بین سه کشور مذاکره میکنند .

موضوع اعطای تعرفه های ترجیحی درچهارچوب «ارسی ـ دی» در مذاکرات اسلام آباد و تهران مطرح شد و بهمین جهت ۲۲ فروردین ماه وزیران سه کشور در تهران اجلاس خواهند داشت تا ضوابطی برای تعرفه های بازرگانی تعیین کنند گفته می شود بررسی وزیران بازرگانی آر ـ سی ـ دی در تهران طی گزارشی به کنفرانس سران دراردیبهشت ماه آینده در آنکارا تشکیل می‌شود، تقدیم خواهد شد .

تعرفه هایی که وزیران سه کشور پیرامون آن مذاکره خواهند کرد عبارتست از: تعرفه های حمل و نقل، مواد اولیه مورد نیاز صنایع سنگین ، لوازم و مصالح ساختمانی و مواد غذائی.

پرونده های تعدیل اجاره بها

فردا مورد بحث کمیسیون مشترک دادگاهها قرار میگیرد

برای بحث درباره رسیدگی به پرونده های تعدیل اجاره بها دادگاههای بخش فردا کمیسیون مشترکی خواهند داشت .

در حال حاضر ۱۴ شعبه از دادگاههای بخش اختصاصی به کار اختلاف مالک و مستاجر رسیدگی میکنند و برای جلوگیری از تراکم کار دراین شعب تعدادی از پرونده ها نیز به سایر شعب که به دیگر دعاوی رسیدگی می‌کنند ارجاع میشود .

اکثر مالکین بزرگ که قبلا فقط نسبت به معدودی از مستغلات خود بطرق مختلف میتوانستند درخواست تخلیه کنند اکنون با لغو محدودیت تعدیل اجاره بها پیشقدم تسلیم دادخواست برای تعدیل شده‌اند و از روز شنبه که جریان اصلی کار دادگاههای بخش شروع میشود میتوان بطور نسبتا دقیق تعداد اینگونه مراجعین را با تشخیص اینکه مربوط به کدامیک از نواحی و مناطق تهران میباشند تعیین و اعلام کرد .

یک مقام آگاه در دادگاه بخش در این باره بخبرنگار قضایی ما گفت با جدول شاخص قیمت ها که دادگاهها مکلفند براساس ضوابط آن اجاره بها را تعدیل نمایند ، تعدیلی که دربهای اجاره ها صورت خواهد گرفت اختلافات مالک و مستاجر را احتمالا فقط به نسبت ۲۰ درصد کاهش میدهد زیرا جدول براساس شاخص هزینه زندگی دراسفند ۱۳۵۱ تنظیم شده و رقم قابل ملاحظه‌ای که بتواند ارزش فعلی ملک را از حیث اجاره جبران کند نیست.

طی چند سالی که قانون تعدیل و تثبیت اجاره بها از اضافه شدن میزان اجاره جلوگیری کرده بود مالکین از راههای مختلف و حتی فروش ملک بطور صوری موفق به تحویل ملک از مستاجرین میشدند و فقط تعدادقلیلی از صاحبان املاک که میخواستند از مستاجرین خلع ید کنند بعلت زیاد بودن مستغلات موفق به اینکار نشده‌اند که اکنون برای تسلیم دادخواست بدادگاههای بخش مراجعه میکنند .

ساختمان درمانگاه در بلوچستان پاکستان

سخنگوی جمعیت شیر و خورشید سرخ ایران اعلام داشت پس از پایان مهلت استمدادملی برای جمع‌آوری کمکهای مردم به سیل‌زدگان پاکستان کمبنابر اوامر مبارک علیاحضرت فرح پهلوی شهبانوی ایران اعلام شده بود و بدنبال آن هدایای نقدی و جنسی مردم ایران به دولت و هلال احمر پاکستان تحویل گشت، کمک مردم ایران درداخل و خارج کشور همچنان ادامه یافت که در نتیجه در تراز نهایی و قطعی مبلغ ۳۳ بلیون و ۵۴۸ هزار و ۴۶۸ ریال در حساب شماره ۵۵۵۵۵ بانک ملی باقی ماند. چون استفاده ازاین مبلغ برابر اصول و مقررات موجود درراه دیگر مجاز نیست لذا مراتب از طرف هیات امنای استمداد ملی به پیشگاه مبارک علیاحضرت شهبانو گزارش شد و اوامر معظم‌لها براین منوال شرفصدور یافت که از محل اعتبارات باقیمانده یک مرکز درمانی یا آموزشی زیر نظر کمیته‌ای مرکب ازسفیر شاهنشاه آریامهر در اسلام‌آباد ـ نماینده هلال احمر پاکستان و نماینده سازمان زنان آن کشور ساخته شود .

بدنبال این تصمیم کمیته مذکور مقرر داشت درمانگاهی در محل «تمپل دراه» واقع در استان بلوچستان پاکستان ایجاد شود به‌این منظور سفیر شاهنشاه آریامهر در اسلام‌آباد چکی به مبلغ ۳۳۵۴۸۴۶۹ ریال به‌وزیر دارائی و برنامه پاکستان تقدیم داشت تا کار ساختمان درمانگاه آغاز شود .

خبرهای کوتاه

هیئت پارلمانی از پاکستان بازگشت

هیات پارلمانی ایران بریاست آقای مهندس عبداله ریاضی رئیس مجلس شورای ملی که بدعوت رئیس مجلس ملی پاکستان برای یکبازدید هفت روزه به این کشور رفته بود ساعت ۱۰ بامداد امروز به تهران باز گشت .

هیات پارلمانی ایران در اولین روز اقامت خود در پاکستان بدیدار حضرت ذو الفقار علی پوتو نخست وزیر پاکستان رفت و در این ملاقات روابط دوستانه و مسائل مورد علاقه دو کشور مطرح و پیرامون آن مذاکرات سودمندی انجام گرفت .

هیات پارلمانی ایران همچنین با حضرت فضل‌الهی چودری رئیس جمهوری پاکستان ملاقات کرد و از تاسیسات صنعتی پاکستان در « شهر های مختلف » بازدید کرد .

ضیافت در دمشق

ازطرف رایزن فرهنگی سفارت شاهنشاهی ایران در دمشق در روز ۲۸ اسفند ماه سال ۱۳۵۴ ضیافت با شکوهی به مناسبت امضای موافقتنامه فرهنگی میان ایران و سوریه در نادی‌الشرق مجلل‌ترین میهمانخانه دمشق داده شد در این ضیافت مقامات برجسته فرهنگی جمهوری سوریه از جمله وزیر آموزش ، رئیس دانشگاه دمشق ، رئیس فرهنگستان زبان عربی دمشق وچند تن از مقامهای وزارت خارجه و جمعی از استادان دانشگاه و اعضای فرهنگستان زبان شرکت داشتند .

مدال برای روزنامه‌نگار قدیمی اصفهان

امیر قلی امینی روزنامه‌نگار پرسابقه اصفهانی که سالها روزنامه یومیه اصفهان را منتشر میکرد بدریافت مدال درجه سه همایون مفتخر شد.

سخنرانی وزیر نیرو

دکتر ایرج وحیدی وزیر نیرو که در کنفرانس بین‌المللی سد های بزرگ در مکزیکو سیتی شرکت کرده است درباره وضع آب و نقش سدهای ایران در این کنفرانس سخن خواهد گفت.

وی که بدعوت وزیر نیروی مکزیک روز پنجم فروردین ماه باین کشور عزیمت کرده است اواخر فروردین‌ماه به تهران باز خواهد گشت.

محکومیت فروشنده دست دوم سیب‌زمینی

مشهد ـ مردی که پنج کیلو سیب زمینی را هفتاد ریال خرید و آنرا به قیمت یکصد و پنجاه ریال به مرد دیگری فروخته بود باتهام گرانفروشی به ۶۱ روز زندان محکوم شد . این مرد که علی خاکشور نام دارد دیروز بیکی از مراکز فروش سیب زمینی رفت و با پرداخت هفتاد ریال پنج کیلو سیب زمینی خرید . در راه خانه مردی از راه رسید و چون مدتی برای خرید سیب‌زمینی دودلگی کرده و موفق به تهیه آن نشده بود حاضر شد باپرداخت یکصد و پنجاه ریال پنج کیلو سیب زمینی را از علی خاکشور بخرد .

معاون وزارت راه استعفا داد

رضا شایگان معاون وزارت راه و ترابری از مقام خود استعفا داد. امروز کسب اطلاع شد که باتقاضای شخصی رضا شایگان معاون وزارت راه و ترابری مهندس پرگار مگیری از مقام معاونت این وزارتخانه و همچنین نمایندگی دولت دربنادر جنوب کشور موافقت شده است. بدین ترتیب رضا شایگان همچنان به کار قبلی خود که مدیریت عامل شرکت کشتیرانی ملی آریا میباشد ادامه خواهد داد.

مدیران کل بنادر خرمشهر و شاهپور تغییر کردند

مدیران کل بنادر شاهپور و خرمشهر تغییر کردند و در تغییرات جدید فریدون مودت مشاور سازمان بنادر و کشتیرانی بسمت مدیر کل بندر خرمشهر و شفیعی بسمت مدیر کل بندر شاهپور منصوب شدند.

برای معرفی مدیران کل جدید بنادر فوق پرویز صفاری معاون وزارت راه و ترابری و مدیر عامل سازمان بنادر و کشتیرانی بعداز ظهر دیروز بهمراه دوتن ازمعاونان این سازمان وارد آبادان شدند.

نمایشگاه «غذای ایرانی» در رم

بمناسبت فرارسیدن نوروز باستانی و آغاز پنجاهمین سال شاهنشاهی پهلوی نمایشگاهی به مدت دو هفته تحت عنوان «غذای ایرانی» ازطرف مقامات جهانگردی ایتالیا با همکاری سفارت شاهنشاهی ومرکز اطلاعات و جهانگردی ایران در رم در گراند هتل رم ترتیب یافت. دراین مراسم ۳۵۰ تن از شخصیت های ایرانی وایتالیایی از جمله سفیر شاهنشاه آریامهر در اسلام‌آباد ـ نماینده مصر ـ عراق ـ هند ـ تونس و یونان در ایتالیا و نمایندگان وزارتخانه های اطلاعات وجهانگردی و خارجه ودفتر مخصوص ریاست جمهوری ایتالیا شرکت داشتند .

هیئت مدیره شرکت تعاون مسکن وزارت کشور

کارمندان وزارت کشور تا ۳ میلیون ریال وام مسکن دریافت میکنند. اولین جلسه هیئت مدیره جدید شرکت تعاون مسکن کارمندان وزارت کشور عصر دیروز تشکیل گردید در این جلسه اعضای هیئت مدیره جدید بشرح زیر تعیین شدند.

عزت‌الله اکبر رئیس هیئت مدیره حسن بابازادگان و کامبیز مزدهی اعضای هیئت مدیره قاسم مهدی‌پور مدیر عامل ـ احمد نوربخش نائب رئیس هیئت مدیره منوچهر سلحشور منشی.

شرکت تعاونی مسکن وزارت کشور تا ۲۰۰ هزار تومان برای ایجاد تسهیلات درجهت تامین مسکن کارمندان وام میدهد.

انجمن ادبی ایران ـ ترکیه

نخستین جلسه انجمن ادبی ایران و ترکیه با شرکت جمع کثیری ازشاعران و هنرمندان در روز شنبه ۱۴ فروردین ساعت شش بعد از ظهر در تالار انجمن واقع درخیابان پهلوی ایستگاه محمودیه برقرار و برنامه های هنری و شعرخوانی اجرا میگردد. ورود برای همه آزاد است.

اطلاعات و نیازمندیهای فوری شما

نرخ مسکوکات

در بانک ملی

ربع پهلوی ۷۵۰ ریال .
نیم پهلوی ۱۴۵۰ ریال .
یک پهلوی ۲۸۰۰ ریال
دو و نیم پهلوی ۷۰۰۰ ریال.
پنج پهلوی ۱۴ هزار ریال .

نرخ ارز

یک دلار آمریکا ۶۹ر۹۵ ریال . یک لیره انگلیس ۱۳۴ر۷۵ ریال . یک مارک آلمان غربی ۲۷ر۶۵ ریال . یک فرانک سوئیس ۲۷ر۶۵ ریال . یک فرانک فرانسه ۱۵ر۱۰ ریال . یکصد فرانک لئیک ۱۸۱ر۲۰ ریال . یکصد لیر ایتالیا ۸ر۳۰ ریال . یکصد ین ژاپن ۲۳ر۵۵ ریال .

آسمان

هوای تهران نیمه ابری تا تمام ابری احتمالا بارگبار پراکنده هوای کرانه‌ی دریای مازندران ابری همراه بابارندگی های متناوب ـ هوای استانهای آذربایجان نیمه ابری در بعضی نقاط ابری با رگبار پراکنده ـ هوای شهرستانهای غربی کشور واستان خوزستان ابری بارگبار ورعد وبرق ـ هوای استانهای اصفهان ـ فارس و کرانه‌های خلیج فارس نیمه ابری در بعضی نقاط ابری ـ هوای بقیه نقاط کشور کمی ابری تا نیمه ابری ـ گرمترین روز رادر ۲۴ ساعت گذشته بندرعباس با حداکثر ۳۲ وسردترین شهرا همدان باحداکثر یکدرجه زیر صفر داشته حداکثر تهران ۱۵ وحداقل ۹ بوده است .

تلفنهای ضروری

تصادفات راهنمائی و رانندگی ۳۳۳۳۳۳ ـ ۳۴۳۴۳۴ ـ ۳۵۳۰۳۵

ستاد مبارزه با گرانفروشی ۸۲۹۶۱۳ و ۷ ـ ۸۲۲۰۶۱

پیمه ایران (۲۴ ساعته) ۳۰۴۰۲۶

کمیته ملی حمایت ازمصرف کننده ۸۵۴۷۴۷ و ۸۵۴۸۴۸ ـ ۹۵۶۷۶۷

اطلاعات فرودگاه: ۹۴۳۰۱۴

هواپیمائی ملی ۹۱۱۳۱۵ ـ ۹۱۱۳۱۴ ـ ۹۱۱۳۱۳

هواپیمائی ملی پرواز های خروجی ۶۴۳۰۱۳ ـ ۶۴۳۰۱۴

آتش نشانی تهران ۶۴۴۴۴۴

آتش نشانی شمیران ۲۷۷۷۷۲ ـ ۲۷۷۷۷۱

مرکز اورژانس : ۶۶۹۹۹۱ و ۶۶۹۹۲۱

روابط مالک و مستأجر در سال جدید

ازمحمدعلی سفری
وکیل دادگستری

موضوع مالک و مستاجر و تعیین اجاره بها بصورت تازه‌ای درآمده و ضرورت آگاهی همگان از تصمیم مقامات مسئول درباره اجاره واحدهای مسکونی و همچنین ضوابط موجود که حاکم بر روابط مالک و مستاجر است نهایت ضرورت را دارد ، زیرا اکثریت عظیمی از مردم یا مالک هستند یا مستاجر .

بدینجهت تمام اخبار و مطالب مربوط به این امر باتوجه به اقداماتی که در دادگستری صورت میگیرد ذیلا از نظر خوانندگان ارجمند میگذرد بااین هدف که آگاهی باشد :

۱- درباره افزایش یا کاهش اجاره‌بها کدام قانون حاکم است وچه تشریفاتی بایدرعایت‌شود.

۲- برای اجاره خانه در سال‌جاری مقررات چیست وملاک و ماخذ میزان اجاره‌بها چگونه تعیین میشود.

۳- قانون معاملات زمین چه نقشی درتعیین اجاره‌بها - برای خانه‌های ساخته شده قبل از مرداد ۵۴ و بعد از ان - دارد .

۴- اگر بین مالک و مستاجر برای اجاره توافق نشود، چه مرجعی حق دخالت دارد.

مطالعه دقیق این گزارش خوانندگان را به همه مسائل مربوط به روابط مالک و مستاجر آگاه میسازد .

دیروز در دادگستری رسما اعلام شد که هم اظهارنامه و هم دادخواست تعدیل مال‌الاجاره ، باید در سال جدیدبه‌دادگستری تسلیم‌گردد. زیرا مدت قانون تعدیل‌وتثبیت اجاره‌بها ، در اسفند سال گذشته تمام شد و ازفروردین امسال، هم مالک و هم‌مستاجر حق‌تسلیم دادخواست‌به‌محاکم را علیه یکدیگر پیداکرده‌اند. منتهی باقبول این واقعیت که اظهارنامه پیش‌بینی شده در قانون هم ، باید در همین سال داده شود و محاکم ، از مالک یا مستاجر ابتدا بساکن ، دادخواست قبول نمیکنند . بنابراین هرنوع دادخواست یا هرنوع اظهارنامه‌ای که در سال گذشته از سوی مالکان داده شده مورد قبول قرار نگرفت .

نتیجه این‌تصمیم دادگستری این شده که لااقل تا نیمه آخر فروردین‌امسال دادگاهها از قبول دادخواست‌های‌جدید خودداری خواهند کرد.

رسیدگی درمحاکم

آنچه هم‌اکنون‌ازنظرمقامات دادگستری مورد تائید قرار گرفته و براساس آن عمل خواهد شد دو مطلب مهم و اساسی درباره روابط مالک‌و مستاجر است. نخست‌رسیدگی بدعاوی مالکین و مستاجرین نسبت به واحدهای مسکونی و یا مستغلاتی است که فعلا دراجاره است و به تفاوت یا مالک مدعی است اجاره‌بها کم است و دادخواست داده، یا مستاجر مدعی اضافه بودن اجاره‌بهاست و میخواهد از میزان ان بکاهد .

طرح این دعوا و تشریفات آن و قانونی که حاکم بر مقدرات امر است و بالاخره نتیجه‌ای‌که‌عاید مالک‌و مستاجر میگردد ، بطورکلی براساس قانون روابط مالک و مستاجر مصوب سال ۱۳۳۹ میباشد .

عوامل دادخواست

بموجب این قانون میزان اجاره‌بهای‌مستغلات‌بدینصورت تعیین میگردد :

۱- تراضی طرفین باتنظیم اجارنامه .

۲- تراضی طرفین بدون تنظیم اجارنامه .

درصورتیکه تراضی‌بوجود نیاید، تعیین میزان اجاره بها از طریق کارشناسی ، بنرخ عادله روز ، با توجه به قیمت مستغل و عوامل موثر دیگر تعیین میشود.

باتوجه به ترتیب فوق ، مسئله تعیین میزان اجاره‌بها مشخص است، منتهی چنانچه مالک بامستاجر تقاضای تجدیدنظردرمیزان مال‌الاجاره را داشته باشد ، قانون سخنگیری زیادتری دارد . زیرا چنانچه مالک متقاضی افزایش‌باشد، بایددلایل محکمه پسند برترقی هزینه زندگی را ارائه دهد و اگر مستاجر تقاضای کاهش کند، بایددلایل لازم برتنزل هزینه زندگی را ارائه نماید، مضافا به‌اینکه‌مدت اجاره هم منقضی شده باشد، یعنی اگر مدت اجاره یکسال‌یا دو سال یا بیشتر است ، تمام شده باشد و اگر مدت اجاره کمتر از سه سال‌است ازتاریخ استفاده مستاجر از مورد اجاره ،سه‌سال‌تمام‌گذشته‌باشد. خواه این تاریخ مربوط باشد به تاریخ تنظم اجارنامه و یا تاریخی که دادگاه ، میزان اجاره بها را تعیین کرده‌است. بارعایت مراتب فوق، هنوز امکان طرح دعوانیست. چون قانون یک مهلت سازش‌دیگری را بین مالک و مستاجر پیش‌بینی‌کرده و آن‌اظهارنامه، است که از تاریخ ابلاغ اظهارنامه بطرف ، باز مدت۱۵ روز فرصت سازش هست و اگر باز هم بین طرفین توافق نظرحاصل‌نشود، درانصورت ذینفع حق دارد به دادگاه مراجعه کند.

مشخصات کارشناس

در مورد رسیدگی ازسوی دادگاه به دادخواست نیزباید توجه داشت که یا دادگاه خود راسا باتحقیق درعوامل که بموجب‌آن میتوان‌اجاره‌بها را تشخیص‌داد رسیدگی میکند و رای‌میدهد ، و یا اینکه موضوع‌رابه کارشناس‌ارجاع و بانظراو میزان اجاره‌بها را بنرخ عادله‌روزتعیین‌میکنند.

کارشناس مامور در امور مربوط به روابط مالک و مستاجر در نیمه دوم اسفند هر سال از طرف وزارت دادگستری، وازبین‌کارشناسان رسمی انتخاب و به دادگاهها معرفی میشوند. البته برای‌این انتخاب ، روسای دادگستری شهرستانها و دادگاههای‌بخش خارج از مقر دادگاه‌شهرستان که قانون‌مالک و مستاجر در آن محل بمرحله اجرا درمی‌آید مکلف هستند در خردادماه هر سال از بین کارشناسان رسمی حوزه مربوطه عده‌ای را که از لحاظ شرایط علمی و عملی ، و جهات اخلاقی شایستگی‌کامل برای اظهارنظر در امور مربوط به مالک و مستاجر را دارند تعیین و اسامی آنانرا به وزارت دادگستری اعلام‌کنند. درتهران یک کمیسیون با شرکت‌رئیس اداره فنی وزارت دادگستری و رئیس دادگاه استان مرکز و یکی از قضات ، به تعیین وزیر دادگستری ، از بین کارشناسان معرفی شده عده‌ای برای هر حوزه تعیین و به وزارت دادگستری پیشنهاد میکنند، سپس وزیر دادگستری عده لازم را از بین آنان برمی‌گزیند و بدادگاه معرفی می‌کند.

میزان حق‌الزحمه‌کارشناس، درصورتیکه به‌تراضی‌اصحاب دعوی معینی نشده باشد ، از طرف دادگاه‌تعیین خواهدشد.

معنای اجاره

دراینجا لازم است توجه شود که منظور قانونگذار از اجاره چیست ؟ زیرا بارها اتفاق افتاده که روی کیفیت اجاره نیزبین‌متصرف و صاحب واحد مسکونی اختلاف‌نظر پیدا شده است

قانون میگوید :

«منظور از اجاره آنستکه تصرف متصرف بعنوان اجاره یا صلح منافع یا هر عنوان دیگری بمنظور اجاره باشد ، اعم از اینکه سند رسمی تنظیم ویااینکه تصرف‌واحدمسکونی برحسب تراضی بامؤجر یا نماینده قانونی او باشد » و بنابراین تعریف «تصرف ناشی از معاملات رهنی و معاملات با حق‌استرداد ، تصرف به عنوان اجاره شناخته نمیشود و یا اگر برای سکونت بطور فصلی برای مدتی که ازششماه تجاوز نکند، مشروط برابنکه فصلی بودن در اجارنامه‌قید شده باشد، مشمول مقررات این قانون نیست».

موارد تخلیه

و باز دراینجا تذکر این موضوع مهم لازم است که مستاجر موظف است آخر هر ماه، منتهی ظرف ده روز ، مبلغ اجاره را بپردازد ، در غیراینصورت بتقاضای مالک دادگاه در جلسه فوق‌العاده حکم به تخلیه خواهد داد . همچنین درصورتیکه موجر پس ازانقضاء مدت اجاره ، احتیاج قطعی به مورد اجاره برای خود، یا اولاد، یا پدرو یامادر و یا همسر خود داشته باشد، میتواند تقاضای‌تخلیه صادرکند، و اگر موجردارای مستغلات متعددباشد، تقاضای تخلیه براساس احتیاج وی یا دادگاه است نه شخص موجر، و بنابراین دادگاه تشخیص میدهد که کدام یک ازمستغلات وی متناسب با احتیاجات اوست و حکم تخلیه صادر میکند.

موارد فوق نسبت به کسی که واحد مسکونی در حال اجاره را خریداری کرده باشد نیز مورد اجراست.

این‌بود، بطورکلی مواردی که بین مالک و مستاجرنسبت به میزان مال‌الاجاره وباتخلیه واحد مسکونی در دادگاه‌ها مطرح میشود.

میزان اجاره در سال جدید

مسئله مهم دیگر از نظر قانون مالک ومستاجر، تعیین میزان اجاره‌بهای واحدهای مسکونی در سال جاری‌است. آنچه مالکان و مستاجران بطور کلی درباره میزان مال‌الاجاره خانه‌هائی که از امسال به اجاره میرود باید بدانند آنست که هیچ قانونی مشخص برای تعیین میزان اجاره‌بها وجود نداردوتوافق مالک ومستاجر ، براساس قانون مدنی، ضابطه تعیین میزان اجاره است.

البته این بدان معنی نمیتواندباشد که همه ساختمانهای موجود که مستاجری ندارد روی توافق باید اجاره بندی شود ، زیرا «قانون معاملات زمین » که از چهاردهم خردادماه سال پیش بمرحله اجرا درآمده ، وبموجب آن نقل و انتقال زمین در محدوده خدماتی شهرها و شهرکها فقط یکبار مجاز شناخته شده ، و انتقال بعدی موکول به ایجاد بنا و یا مستحدثات متناسب بامساحت‌زمین است ، و با این قانون از بورس‌بازی زمین نیز جلوگیری بعمل آمد ، نسبت به ساختمانها نیز رویه‌ای جدید اتخاذ شد، بدین معنی که درماده چهارم قانون تصریح شده :

« کلیه واحد های مسکونی واقع در محدوده‌خدماتی‌شهرها وشهرکها که پس از اجرای این قانون گواهی‌خاتمه‌ساختمان آنها صادر میشود ، از شمول مقررات قانون روابط مالک و مستاجر مستثنی بوده ، وروابط مالک و مستاجر در مورد این قبیل ساختمانها تابع احکام قانون مدنی و قرارداد تنظیمی بین طرفین خواهد بود . »

باتوجه به صراحت این‌ماده باید توجه داشت که از این‌پس روی تمام ساختمانهائی که گواهی خاتمه ساختمان آنها پس‌از اجرای این قانون صادر شده‌است ، هیچیک ازمواد قانون مالک و مستاجراثر قانونی ندارد،و بعبارت‌ساده‌تر، قانون مالک ومستاجر درمورد این قبیل ساختمانها ملغی‌است. و بجای آن توافق طرفین و همچنین‌احکام مربوط به قانون مدنی در فصل اجاره ، بر آن مرتبت است.

فقط تراضی

نتیجه‌ای که باید از وجوداین ماده گرفت آنست که از این‌پس تراضی طرفین شرط اصلی است، وبنابراین برای تعیین قیمت،مدت اجاره ، کیفیت استفاده وهرنوع ارتباط دیگری بین مالک‌ومستاجر، بدون درنظر گرفتن شرایط قانون مالک و مستاجر ، باید توافق‌شود، ومواد قانون مالک ومستاجر نه‌در مورد تخلیه ، نه در مورد تعدیل، ونه درهیچ موردی مصداق پیدا نمیکند . باتوجه به مفاد قرارداد، وپس‌از انقضای مدت آن‌چنانچه موجر خواستار تخلیه‌باشدمستاجر باید خانه راتخلیه کند . چنانچه مستاجر نسبت به میزان اجاره پیشنهادی موجر اعتراض داشته باشد ، نمیتواند ازآن تمکین نکند، چون طبق قرارداد ناگزیر است خانه را تخلیه کند و همچنین‌است اگر اصولا پس از انقضای مدت قرارداد صاحب خانه نخواهد مستاجر درواحد مسکونی اوباقی بماند .

قانون مدنی چه میگوید :

از نظر قانون مدنی نیز در فصل اجاره از ماده ۴۶۸ الی ۵۰۶ به تفصیل روی اجاره بحث شده که اشاره به تعدادی از این مواد ضرورت دارد که از آن‌جمله است این ماده :

« ... دراجاره مدت اجاره باید معین شود والا اجاره‌باطل است ...»

« ... درصحت اجاره قدرت برتسلیم عین مستاجره شرط است ...»

« ... مستاجر میتواند عین مستاجره رابدیگری اجاره‌دهد، مگر اینکه درعقد اجاره خلاف آن شرط شده باشد ... »

« ... موجر باید عین مستاجره را تسلیم مستاجر کند ودرصورت امتناع ، موجراجبار میشود ...»

« ... موجرباید عین‌مستاجره را درحالتی تسلیم نماید که مستاجر بتواند استفاده مطلوبه از آنرا بکند ...»

« ... موجر نمیتواند درمدت اجاره درعین مستاجره تغییری دهد که منافی مقصودمستاجراز اجاره باشد ...»

« ... اگر درمدت اجاره در عین مستاجره تغییراتی لازم آید که تاخیر درآن موجب ضرر موجرباشد مستاجر نمیتواندمانع تعمیرات گردد ، اگرچه درمدت تمام یاقسمتی از زمان تعمیر نتواند از عین مستاجره کلا یا بعضا استفاده نماید که دراین صورت حق فسخ اجاره را خواهد داشت ...»

« ... هرگاه مستاجر نسبت‌به عین مستاجره تعدی یا تفریط نماید وموجر قادر برمنع آن نباشد موجر حق فسخ‌دارد...»

« ... اگر مستاجر عین مستاجره را درغیر موردی که دراجاره ذکر شده باشد، یااز اوضاع واحوال‌استنباط میشود استعمال کند ، و منع آن‌ممکن نباشد ، موجر حق فسخ اجاره را خواهد داشت ...»

« ... اگر عین مستاجره بدیگری منتقل شود اجاره‌بحال خودباقی است ، مگر اینکه موجر حق فسخ درصورت‌انتقال رابرای خود شرط کرده باشد ...»

« ... اگر مستاجر بدون اذن موجر تعمیراتی بکند، حق مطالبه قیمت آنرا نخواهد داشت ...»

راه حل دیگر

با توجه به مواد قانونی مدنی ومقایسه آن باقانون مالک و مستاجر ، میتوان استنباط کرد که از نظر کلی ، حفظ‌حقوق‌مالک ومستاجر بصورت جدید مطرح است ، بنابراین بدیهی است که‌از اینپس روی ساختمانهای نوساز، وضع وموقعیتی که مستاجرین در گذشته نسبت به واحدهای‌مسکونی داشتند ، وجود نخواهد داشت .

پیش‌بینی اینکه روابط جدید براساس نظام جدید بین مالک و مستاجر چه باشد ، احتمالاساده نیست ولی این « نظر» در محافل مطلع وجود دارد که استقرار وضع فعلی بیشتر بدان جهت است که اقبال برای سرمایه‌گذاری روی مسکن که فوق‌العاده مورد نیاز است ، بیشتر شود،ودیگرصاحبان سرمایه وحشت این را نداشته باشند که استیلای مستاجر بر واحد مسکونی ، یعنی سلب حق مالک ولی آیا این وضع برای مستاجرین مشکلی بوجود خواهد آورد یانه ؟ طبیعی است که باید در انتظار بود. دراین موردبحثی در محافل مطلع پیش آمده که هرآینه ، باصطلاح « کرم‌واجبار» برای تهیه خانه برای مستاجرین بحدی برسد که « اجرای عدالت » را درمخاطره قراردهد ، لزوما مسئولان امر بفکر راه حل دیگری خواهند افتاد .

درشرایط فعلی ، با اجرای این قانون ، وضع مالک و مستاجر بصورت زمان قبل از جنگ‌و قوانینی‌که دکترمیلیسپو تهیه کننده آن بود ، درآمده و روابط این دو گروه که زمانی بخاطر اجحاف مالکان،مسئولان را وادار کرد تا قوانینی ازنوع قانون مالک و مستاجر راتدوین کنند ، اینک دوباره بصورت‌اول برمیگردد .

نتیجه مثبت یا منفی‌این‌قانون، در آتیه سرنوشت روابط مالک و مستاجر را تعیین خواهد کرد.

در مورد خانه‌های تازه ساز ،قانون مالك و مستاجر ، اجرا نمیشود

روابط مالك و مستاجر به دوران قبل از جنك جهانی دوم برگشت

دادگاه هاازاواخر فروردین امسال، دادخواست های موجر ومستاجررا قبول می‌کنند

مساله این دو ساختمان ...

مالکان و مستاجران‌ساختمانهای‌تازه‌ساز روابطی سوای روابط مالکان ومستاجران خانه های قدیمی دارند .

دراین عکس ، قانون مدنی برروابط مالک ومستاجر بنائی که درحال ساختمان است حکم می‌راند، حال آنکه اختلاف مالک و مستاجر ساختمان پهلوی آن را دادگاهها براساس قانون مالک و مستاجررسیدگی می کنند .

در ایام نوروز

کارکنان بانک ملی ایران، درسراسر کشور،
آماده انجام
خدمات بانکی شما هستند.

***

دفترچه حساب پس‌انداز در گردش بانک ملی ایران بهترین وسیله حمل پول، درمسافرت است.

اطلاعیه

بدینوسیله باطلاع صاحبان کالای کشتی توماس - ای - اکافه TOMAS. E. ECAFE سفر ۵۶۹ و کشتی ژاپن‌بر JAPAN BEAR سفر ۲۶ میرساند که : کشتیهای مزبور محمولاتی را که‌دردوبه های شماره ۴۰۱ - ۶۲۱ - ۸۳۷ - ۳۵۶ - ۵۳۸ - ۶۳۹ - ۱۸۸ - ۷۷۶ - ۵۹۸ - ۸۴ - ۶۵۰ - ۴۷۴ و ۴۶۵ حمل شده است در بندربوشهر تخلیه کرده و برای تحویل آماده است .

لطفا برای اخذ ترخیصیه وکسب اطلاعات بیشتر به نماینده شرکت - پاسیفیک فارایست لاینز PACIFIC FAR EAST LINES) AGENTS) مراجعه فرمائید.

شرکت سی من پاک بامسئولیت محدود

تهران : خیابان ثریا ، شماره ۱۳۰ - صندوق پستی ۱۲۲۴ تلفن های ۸۲۵۰۷۶-۷۹ و ۸۳۳۹۸۱

یا با شرکت ایمیکو بوشهر تلفنهای ۲۰۶۴ - ۲۰۶۵ تماس بگیرید .

موسسه علوم بانکی ایران

پذیرش دانشجو برای دوره لیسانس شبانه

کارکنان بانکها و وزارت اموراقتصادی ودارائی و موسسات مالی دولتی

که داوطلب شرکت در دوره لیسانس شبانه میباشند بایستی طبق آگهی سازمان سنجش‌آموزش کشور درمواعد مقرر نسبت به ثبت‌نام و شرکت در آزمایش همگانی اقدام نمایند. گزینش دانشجویان بارعایت حدنصاب «متناسب باتعداد داوطلبان بانکها وسازمان‌ها» پس‌از برگزاری آزمون همگانی انجام خواهد شد.

برای تعیین حدنصاب خواهشمند است داوطلبان مشخصات خودرا باتعیین شماره‌کارت شرکت در آزمایش همگانی حداکثر تایک‌هفته پس‌از آزمون بدفتر موسسه واقع‌در خیابان‌سلطنت‌آباد شماره۲۰۳ باپست سفارشی ارسال دارند.

موسسه علوم بانکی ایران

قطع همکاری با داروخانه

بدینوسیله باطلاع کلیه بیمه شدگان محترم میرساند که از تاریخ ۱۳۵۴/۱۲/۲۷ همکاری این سازمان با داروخانه فتوحی قطع گردیده است .

سازمان تامین خدمات درمانی
م‌الف ۴۱۸

سرمقاله

تغییر سیاست امریکا علیه اسرائیل

نوشته : موسی صبری
سردبیر : الاخبار ـ قاهره

درزمانی‌نه‌چندان دور، مسئولان آمریکا اعلام کردند که اسلحه دراختیار مصر خواهندگذاشت.

آمریکا اززبان پرزیدنت‌فوردو سپس وزیر دفاع‌و آنگاه وزیرخارجه خودبطور رسمی اعلام‌کردکه مسئولیتش در برابر صلح آنراوامیداردتا اسلحه آمریکایی برای مصربفرستد.

پرزیدنت فوردگفت‌که‌این روش آمریکا ،میان اعراب و اسرائیل درمنطقه خاورمیانه تعادل برقرار میسازد. وزیر دفاع گفت که مصر میبایست پس‌از خودداری شوروی از تامین‌سلاح های موردنیاز آن، از سلاح‌های آمریکا استفاده کند. کیسینجر گفت که اسرائیل بااین روش آمریکا مخالف‌است ولی‌امریکا سیاستی راتعقیب میکندکه بامنافع‌ملی‌آن هماهنگی داشته‌باشد.

★★★

این‌تحول درسیاست آمریکا درحقیقت تحولی بود ژرف که نبایدازآن‌بدون دقت گذشت. تحول مزبور نمودی است از نتایج جنگ اکتبر که‌هنوزهم در صحنه بین‌المللی خود نمایی میکند... ونتیجه‌ایست‌از نتایج سیاست مصر که‌احترام‌جهانیان راجلب کرده‌است.

موقعی‌که پرزیدنت انورسادات درسفر آمریکا بود ، مهمترین پرسشی‌که‌همه‌جا ازاو میشد درباره اسلحه‌آمریکا بود واین‌که آیامصر موفق به‌دریافت سلاح از آمریکا خواهدشد یانه. پرزیدنت انورسادات «مرد محتاط» حاضر نشد که درباره جزئیات گفتگوهایش باپرزیدنت فورد سخن‌گوید بلکه فقط به این جواب اکتفاکردکه‌درباره کلیات این‌مساله گفتگو کرده است، و در عین‌حال یادآور شدکه مصرتصمیم گرفته‌است که بدنبال خودداری شوروی از ارسال سلاح موردنیاز مصر، سلاح خودرا از منابع مختلف بدست آورد.

ولی‌نتایج استراتژی مصرکه انورسادات درگفتگوهای‌خود در آمریکا اجراکرد ،امروزه بطور روشن وازربان رهبران عالیرتبه آمریکابخوبی جلوه میکند.

اظهارات پرزیدنت فورد دایربراین‌که سلاح دراختیارمصر میگذارد درست درزمانی ابراز شدکه‌وی درگیر انتخابات‌اولیه برای کاندیداتوری ازطرف حزب‌جمهوری‌خواه است،واین بهترین دلیل است‌که‌فورد ازخودوسیاست خویش اطمینان کامل‌دارد و دیگراز تهدید های یهودیان وحشت نداردو عملا تصمیم‌گرفته است‌که آمریکا درسال‌جاری گامی مثبت درجهت‌برقراری صلح پیش گذارد. درحالیکه قبلا پیش‌بینی شده بودکه سال ۱۹۷۶ بعلت نفوذ صهیونیسم در نبرد انتخابات ریاست جمهوری دور ازبحران خاورمیانه طی‌خواهدشد.

پرزیدنت فورد از روش سوداگری باآراء یهودیان در انتخابات برخلاف روسای‌جمهورسابق آمریکا دوری‌جست ... مساله مهم‌مورد بحث امروزآمریکا این‌است‌که چگونه میتوان صلح رادرخاورمیانه برقرار کرد. درحالیکه قبلا میگفتند که چگونه میتوان اسرائیل رادربرابر غضب‌و خروش اعراب حفظ کرد. درچهارچوب همین سوداگری‌ها بودکه کاندیدا های‌ریاست جمهوری باهمدیگر رقابت میکنند.

پرزیدنت فوردکه‌اینک درقلب نبرد انتخاباتی است با شجاعت باآراء یهودیان‌رویارویی میکندو همین روش‌فورد به اعراب اطمینان میدهدکه فوردبخاطرکسب‌آراء انتخاباتی فعالیت نمیکند بلکه باجدیت درراه‌صلح تلاش مینماید.

خشم اسرائیل

غضب ونارضایی هم در اسرائیل روز بروز از زبان مسئولانش احساس می شود. آمریکا قبلا پارتی سلاح سنگینی در اختیار عربستان سعودی گذاشت و اینک اعلام کرده است که در اختیار نیرو های مسلح مصرهمسلاح خواهد گذاشت .

... دیگر اینکه آن گفته و ادعای قدیمی اسرائیل که عادت به اشاعه آن داشت ، (پس از جنگ اکتبر و پس از اقدامات شجاعانه و متهورانه انورسادات)روی خط مشی سیاسی آمریکا اثر ندارد ... آن ادعایی که‌به دروغ برای افکار عمومی آمریکا و انمود میکرد که منافع آمریکا زمانی تامین میشودکه اسرائیل‌بصورت زرادخانه نظامی برای حمایت از منافع آمریکادرمنطقه عربی‌درآید.

امروز کاملا روشن شده است که منافع ملی‌آمریکا بوسله تهدید های جنگی اسرائیل و یا توسعه طلبی اسرائیل حمایت نمیشود ،بلکه فقط برقراری صلح‌عادلانه و دائمی است که این منافع را حمایت میکند .

همچنین امروز کاملا روشن شده است که همه‌ادعا های اسرائیل دایر به علاقه آن به صلح چیزی نیست‌جز سوداگری با شعار صلح برای تحقق یافتن توسعه‌طلبی‌اش و اشغال اراضی اعراب .. اسرائیلی که در چهارمین‌روز جنگ اکتبر بوسیله آمریکا نجات یافت ...

اسرائیلی که عقب نشینی از سینا را یک سال‌بتاخیر انداخت ... اسرائیلی که هنگام شرکت نماینده سازمان رهائی بخش فلسطین در جلسات شورای امنیت از آن شورا خارج شد ...

همین اسرائیل امروز اعلام میکند در صورت‌شرکت فلسطینیها در کنفرانس ژنو در آن کنفرانس شرکت نمی کند .. با تمام این روشهایی که اسرائیل از خودنشان داده و می دهد باز هم تقاضای کمک های مالی ونظامی و اقتصادی از آمریکا دارد تا از طریق این کمک ها ادامه اشغال سرزمین های عربی را تامین کند و زمینه را برای یک حمله نظامی جدید فراهم سازد .

بازی اسرائیل که از سال ۱۹۴۸ ادامه داشته دیگر هیچ جا قابل پذیرش نیست ..نه کاخ‌سفیدآنراقبول‌دارد ونه وزارت خارجه و نه گروه زیادی از اعضای‌کنگره آمریکا که کورکورانه از اسرائیل جانبداری میکردند.

دامنه بحران میان آمریکا و اسرائیل روز بروز وسعت پیدا میکند .

هر روز که میگذرد برای سیاست آمریکا روشن‌می گردد که لجاجت اسرائیل ، عملا منافع ملی آمریکا را تهدید می کند .

آمریکا اینک نه فقط تعهد خود را برای برقراری صلح و ایستادگی در برابر همه مشکلاتی که اسرائیل بوجود میاورد نشان می دهد ، بلکه نشان می دهد که از طریق مسلح کردن مصر تعهد خود را برای‌حفظ تعادل قواهم اجرا میکند .

تشتت بعدازتمرکز!

طرحی در دست مطالعه قرار دارد که براساس آن، کارهای عمرانی واقتصادی باهماهنگی بیشتر وتحت فرماندهی‌مشترک، درنقاط مختلف کشور به‌معرض اجراء گذارده میشود.

عامل پراکندگی همانقدر اجرای برنامه‌های عمرانی و اقتصادی را مشکل میسازد که عامل تمرکز . تازمانی که کارها به شیوه تمرکز میگذشت و همه اختیارات و اقتدارات رامقامات بالای وزارتخانه‌ها درقبضه داشتند، عوامل‌اجرائی که‌بادستهای بسته و اختیارات محدود درگوشه وکنار این سرزمین پهناور متکفل وظایف گوناگون بودند بخاطر هرکار جزئی ناگزیر میبایستی از مقام مافوق خود کسب تکلیف کنند که آن مقام بنوبه خود از مافوق دیگری دستور میگرفت و در اغلب‌موارد وقتی این سلسله مراتب طی میشد ودستور مثبت یا منفی‌بدست عامل اجرا میرسید که اصل موضوع منتفی شده بود . بقول معروف تا تریاق از عراق آورند مارگزیده مرده بود!

تجربه نسبتا طولانی ، سرانجام بیحاصلی سیاست‌تمرکز را در سرزمینی بدین وسعت اثبات کرد و روش تقسیم کار و توزیع مسئولیت‌ها ملاک عمل قرار گرفت که امتیازات آن بر سیستم تمرکز قابل انکار نیست و درصورتی که‌براثر اجرای سیاست تمرکز طی دورانی نسبتا دراز حس ابتکار و سرعت تصمیم و درک مقتضیات در ماموربن تضعیف نشده بود ، باوجود اینهمه امکانات و موجبات روش تقسیم کار و توزیع مسئولیت‌ها میتوانست نتایج درخشانی به‌بار آورد . اما درعمل دیده‌ایم سازمانهایی که باوظایف کم‌وبیش مشابه درنقاط مختلف کشور ـ بخصوص روستاها و شهرهای کوچک ـ فعالیت دارند، نمیتوانند مستقلا و در محدوده روابط محلی وظایف خود را هماهنگ سازند و باهمکاری یکدیگر در رفع مشکلات محلی وایجاد محیط مطلوب اقتصادی واجتماعی اقدام کنند.

از طرفی، وسعت خاک ایران وتنوع آب وهوا وشرایط طبیعی درین سرزمین‌پهناور، اقتضا میکندکه برنامه‌های‌اقتصادی واجتماعی بطور متنوع وباتوجه به شرایط واحوال هرمنطقه طرح‌ریزی و اجراء شود. هنگامی که در تهران احساس‌میشود زمان مناسب برای روشن کردن بخاری ادارات رسیده است، در آذربایجان چند ماهی از هجوم سرما میگذرد ودربلوچستان هنوز مردم روی بام میخوابند و در سایه عرق می‌ریزند ! با چنین‌کیفیتی، چگونه میتوان تصمیماتی‌گرفت که باشرایط خاص تمامی نقاط کشور قابل انطباق باشد وهمه‌جا یکسان اجراشود و یکجور نتیجه بدهد ؟

طرحی که هدف آن «منطقه‌یی کردن برنامه‌های توسعه و عمران و اجرای آن ازطریق فرماندهی واحد»است، درصورتی که باموفقیت بمرحله اجرا گذارده شود، بسیاری از مشکلات راکه هم‌اکنون بعلت‌اختلاط مرزهای‌مسئوولیت واعمال وشهای جوراجور در زمینه اجرای برنامه‌های کم‌وبیش مشابه با آن مواجهیم ، ازمیان خواهد برد .

تفسیر سیاسی

بن بست در لبنان

فرار پرزیدنت فرنجیه اوضاع لبنان را بشدت بوخامت‌کشانیده است. حضور او در کاخ ریاست جمهوری در حومه بیروت درهر حال سمبول وحدت لبنان بشمار میرفت ورهبران دو اردوگاه‌درگیر میتوانستند هر لحظه با وی دیدار کنند. اما اکنون که رئیس جمهوری به «جونیه» دژ مستحکم مسیحیان پناهنده شده نمایندگان فلسطینی‌ها و ترقیخواهان اسلامی بی‌شک بخطر ملاقات با وی تن درنخواهند داد. باین ترتیب فرنجیه از این‌پس رهبر محافظه‌کاران بشمار میرود و حضور او در «جونیه» لبنان را عملا به دو قسمت تقریبا خود مختار تقسیم کرده است.

دو عامل مهم وضع کنونی را بوجود آورده است :
تغییر روش سوریه بسود مسیحیان محافظه‌کار وموفقیت‌نظامی چشمگیر نیروهای دست چپی.

باگرایش پرزیدنت حافظ اسد بسوی محافظه کاران لبنان اختلافات موجود بین رژیم دمشق از یکسو و سازمان آزادی‌بخش فلسطین برهبری یاسر عرفات و جناح چپ لبنان از سوی دیگرملی شده است.

این دو پدیده جدید در حوادث لبنان سبب شده است که احزاب چپ روش خشن‌تری پیش گرفته و برای برقراری آتش‌بس خواستار امتیازات بیشتری بشوند. شرایطی که در آنموقع سوریه برای برقراری آتش‌بس بلبنان تحمیل کرد و در پاره‌ای مواردبزیان دوستان کمال جنبلاط بود. رهبر ترقی خواهان لبنان روز ۲۴مارس ضمن نطقی توضیح داد تا وقتی که دهکده‌های کوه لبنان صحنه عملیات تروریستی فالانژیست‌ها است.

نبردهای بیروت متوقف نخواهد شد. اما ظاهرا مساله«تروریسم» در کوه لبنان بهانه‌ای بیش نیست . زیرا نیروهای ترقیخواه و «دروزهای» طرفدار جنبلاط برای زیر فشار قراردادن محافظه‌کاران دراین منطقه به حمله پرداخته‌اند.

هدف اصلی رهبر چپ لبنان جلب موافقت مخالفانش که‌اکنون رژیم سوریه را نیز شامل میشود به استعفای بدون قید و شرط سلیمان فرنجیه است. زیرا از نظر جنبلاط وگروههای چپ فرنجیه یکی از مسئولان اصلی جنگ داخلی لبنان بشمار میرود.

کمال جنبلاط گو اینکه عجالتا از اجرای اصلاحات اداری سیاسی و اقتصادی که در برنامه مشترک جناح‌های چپ عنوان‌شده چشم پوشیده معذلک اصرار دارد جانشین فرنجیه باید از میان شخصیت‌هائی انتخاب شود که بتوانداین اصلاحات رابیدرنگ بمرحله اجرا درآورد.

باین ترتیب بنظر میرسد برای پایان دادن به نبرد وزورآزمائی که اکنون بین طرفهای درگیر در لبنان آغاز شده هیچگونه راه‌حلی وجود ندارد. جناح چپ و سازمان آزادی بخش فلسطین که‌تاکنون در جنگ داخلی از استراتژی سوریه پیروی میکرد ظاهرا تصمیم گرفته است بهر قیمت که باشد منحصرا از منافع خود دفاع کند و بدو غلت امیدوار است در این مبارزه پیروز شود.

نخست اینکه هم مسیحیان و هم مسلمانان لبنان با قیمومیت رژیم دمشق به لبنان مخالفند دیگر آنکه سوریه باوجود وسایل‌فشار قابل توجهی که در دست دارد نمیتواند در عین حال هم با مقامات فلسطینی وهم جناح چپ لبنان درگیر شود زیرادراین صورت پرزیدنت حافظ اسد افتخار ترقی خواهی و ناسیونالیستی را که حفظ آن هم در داخل سوریه و هم در صحنه بین‌المللی برای این کشور ضرورت کامل دارد از دست خواهد داد.

بی‌شک رئیس کشور سوریه با پشت کردن به «متحدان‌طبیعی» خود دچار اشتباه محاسبه شده است ولی باید دید که آیامیتوانست غیر از این راه دیگری پیش گیرد؟ اگر دو جناح چپ و فلسطینی‌ها را بحال خود میگذاشت تا بهرکاری که میخواهند دست بزنند به‌قطعه قطعه شدن لبنان و مداخله نظامی اسرائیل کمک میکرد.

اسرائیل بارها اعلام کرده است که نمیتواند برقراری یکدشور فلسطین را در مرزهای خود تحمل کند.

باین ترتیب است که سوریه در ماجرای لبنان در بن‌بست قرار گرفته است.

نوشته : باب وودوارد ـ کارل برنشتاین

آخرین روزهای نیکسون

نیکسون نمیدانست بنگال کجاست وکی سینجر میگفت نیکسون بیسواداست

این عکس در روزی که‌نیکسون‌کناره‌گیری کرده و مشغول خداحافظی از اعضای کاخ سفید بود برداشته شده .نیکسون‌نزدیک به‌گریه کردن‌است وقیافه همسرودخترش سخت گرفته و درهم‌است

خداحافظی

میکرد تا اکثر اطلاعات و تصمیماتی که به امور خارجی ودفاعی مربوط میشدند در شورای امنیت ملی آمریکایعنی جایی که خودش رهبر آن را برعهده داشت تمرکز یابند و یا لااقل از مجرای آن‌عبور کنند .

جدوجهدی‌که‌برای رسیدن به این مقصود بخرج داد سرانجام به نتیجه رسید واز برکت این پیروزی کنترل مطلق مدارک واطلاعات محرمانه سیاسی و دفاعی کشور در اختیار وی قرار گرفت . از همین رهگذر کنترل کی‌سینجر بر کنفرانس های مقام‌ریاست جمهوری‌نیزبطرزقابل‌ملاحظه‌ای افزایش یافت.رفته رفته‌کیسینجر بسیار بیشتر و مکررتر اروایلیام راجرز وزیر خارجه سوملوین لرد وزیر دفاع دولت نیکسون‌در موضعی قرار گرفت که رئیس جمهوری ناچار بود باوی در تماس باشد و دستورهایش را بطور عمده خطاب به وی‌صادر کند.

چه رئیس‌جمهوری نازنینی

مشاور امور امنیت ملی امریکا غالبا زیرکی وظرفیت ارباب خود «نیکسن »رابه بادتمسخر میگرفت. یکبار ضمن اظهار نظری در باره سیاست دولت نیکسن در قبال‌جنگ ویتنام اززبان کیسینجر شنیده‌شد که‌در محفلی خصوصی‌گفته بودند: شما قدر رئیس جمهوری نازنین خود رانمیدانید و هنوز نفهمیده‌اید که چه رئیس‌جمهوری قابل‌ستایشی دارید. کیسینجر در مجامع‌ومحافل علنا سخنانی را به نیکسن نسبت میداد که اگر از لحاظ ارزش بیان و خطابه در سطح ابتذال قرار نداشتند لااقل «متوسط»تر از ان بودند که سزاوارشان رئیس جمهوری آمریکا باشند.

کی‌سینجر در حقیقت کمتر فرصتی را در غیاب نیکسون‌برای سیاه کردن چهره او از دست میداد در حالیکه در حضور وی همواره جز سخنان ستایش‌آمیز و حاکی‌از تملق‌برزبان نمی‌آورد.

یک روز کی‌سینجر از یکی‌از همکارانش در شورای امنیت‌ملی آمریکا بنام جان کورت تقاضا کرد تا پیش‌نویس یادداشتی رادر باره پیمان نظامی آتلانتیک‌شمالی (ناتو) برای تسلیم کردن به نیکسون تهیه کند. وقتی که یادداشت حاضر شد کی‌سینجر نگاهی به متن آن انداخت و سپس به نویسنده‌اش (جان ـ کورت) گفت انشاء شما درخشان است ولی ناچارید آن را ساده کنید چون نیکسون این متن‌عالی را نخواهد فهمید . یادتان باشد که هروقت چیزی برای تسلیم شدن به نیکسون می‌نویسیدهرگز از سطح مطالب «ریدرزدایجست» بالاتر و سنگین‌تر نباشد (مطالب مجله مذکور را در محافل ادبی معمولا مبتذل میشناسند).

کی‌سینجر گاه بطور ضمنی‌به همکاران نزدیک خود تفهیم‌میکرد که نیکسون آدمی عصبی مزاج و مردی است که عملا رفتارش کنترل ناپذیر است. کی‌سینجر بعلاوه از این عقیده طرفداری میکرد که واکنشهای نیکسون در زمینه سیاست خارجی در اغلب موارد تابع احساس انزجار و نفرت شخصی اوست و یا از ملاحظات سیاست داخلی متاثر است.

کی‌سینجر : یادتان باشد هر وقت گزارشی برای نیکسون مینویسید سنگین نباشد چون او نمی‌فهمد کی‌سینجر درپشت سرازهیچ کاری برای سیاه کردن چهره نیکسون اجتناب نمی‌کرد ولی درحضور او تملق میگفت

بمباران کنید

در اوایل زمامداری نیکسون در چشم کی‌سینجر و گروه اطرافیان وی شواهد روشنی وجود نداشت تا خصائل نامهربانی خلق‌ورفتارهای نگران کننده‌ای را که‌برای چهره‌نیکسون وصف کرده بودند تائید کند . بااینحال در همان زمان نیز ـ گاه ـ نشانه‌هایی بدست میامد که حکایت از آن خصوصیات میکرد. در اوایل ۱۹۷۰ رئیس جمهوری یادداشتی را که‌شورای امنیت ملی آمریکا در باره سفر شاهزاده سووانا فوما نخست وزیر بیطرف لائوس وعده‌ای دیگر از رهبران‌جنوب خاوری آسیا به چین برایش فرستاده‌بود برگرداند و در حاشیه آن کلمات زیر را به خط خود نوشت:

ـ بمبارانشان کنید!

در یک مورد دیگر از طرف شورای امنیت ملی‌آمریکا گزارش مهمی برای نیکسون فرستاده‌شد که مربوط به شقوق شیوه‌های گوناگون سیاست آمریکا درکره بود و اندرز داده شده بود که دولت ایالات متحده میتواند هر یک از آن شقوق را بجای سیاستهای دیگر انتخاب کند . نیکسون آن گزارش مهم راپاره کرد واین بار ژنرال الکساندر هایگ معاون وقت کی‌سینجر در شورای امنیت ملی (فرمانده کنونی نیروهای اروپایی پیمان ناتو) بود که نگرانی‌اش را از رفتار رئیس جمهوری ابراز کرد .

ژنرال‌هایگ درآنروز گفته بود: چه کسی جرئت نفس کشیدن‌دارد وقتی که رئیس‌جمهوری‌خشمگین است؟

نیکسون بی‌سواد است

درملاقاتی که یکبار با ایندیراگاندی نخست‌وزیر هنددست داد معلوم شد که رئیس جمهوری آمریکا خبر ندارد که « بنگال » در کجا قرارگرفته است .

کی‌سینجر بعدها از این ماجرا نیز بعنوان یکی از دلایلی که « بی سوادی » نیکسون را نشان میداد بهره‌برداری کرد . عده‌ای‌از همکاران کی‌سینجر در شورای امنیت ملی آمریکا صرفا به این دلیل از کاربرکنار شدند که از ضعف مفرط او دربرابرانتقادهای نیشدار آگاهی یافته بودند و خبر داشتند که وی نیز کمتر ازنیکسون « کم‌سواد » نیست . با اینحال در تمام شورای امنیت ملی ندرتاکسی پیدا میشد که از درماندگی کی‌سینجر در برابر انتقادها و از واکنش‌های غیظ آلودی که او بهنگام رهبرو شدن با این قبیل انتقادات واظهارنظرها ان میداد غافل مانده باشد ... اتفاقا یکروز موردی پیش‌آمد که یکی ازکارکنان زیردست کی‌سینجر صریحا اظهار نظر کرد که نه فقط او نیز مانند نیکسون دارای سواد ودانشی است که چندان درخشان نیست بلکه شاید از اوهم « بی‌سواد»تر است .

چنانکه انتظار میرفت‌آن‌کارمند بیچاره نیز از گزند خشم‌کی‌سینجر مصون نماند .

یکی دیگر از روزها وقتی که عده‌ای از همکاران کی‌سینجرگرد هم آمده بودند و بطور خصوصی صحبت میکردند یکی از حاضران ضمن صحبت درباره مردی از همکارانش اورا دارای « تمایل به همجنس‌بازی‌وبیمار روانی » معرفی کرد . در جواب این اشاره لئونارد‌گارمنت که‌ازصاحب‌منصبان کاخ سفید و مشاور ریاست جمهوری بود رندانه اظهار داشت که‌همجنس بازان و بیماران روانی همه‌ازدست برودرگان کی‌سینجرند و شورای امنیت ملی نمایشگاهی است که درآن دوستان حقیر کی‌سینجر به معرض نمایش‌گذاشته شده‌اند .

در ۱۹۶۹ مساله حاکم بر محیط سیاسی آمریکا موضوع ویتنام و جنگ درجنوب خاوری آسیا بود. نیکسن که رای دهندگان آمریکایی‌اورا به این دلیل برریاست جمهوری انتخاب کرده بودند که‌قول داده بود به جنگ ویتنام خاتمه خواهد داد تصمیم داشت که در آن واحد در تمام جبهه ها برای وفا کردن به‌وعده‌اش کوشش کند .

در پاریس کی سینجر با نمایندگان ویتنام شمالی وارد مذاکرات محرمانه صلح شد و حال آنکه در همان وقت به اتفاق رئیس جمهوری آمریکا در پشت پرده زمینه را برای تشدید جنگ بر ضدکمونیست های ویتنامی آماده میکرد .

نقشه سری

کی سینجر برنامه‌ای مافوق سری تدارک دیده بود که با اسم مستعار « عملیات نوامبر» نامیده میشد .

وی در این نقشه پیش‌بینی و توصیه کرده بود که بندر هایفونگ بوسیله آمریکائیان مین‌گزاری‌شود و ویتنام‌شمالی بطور وسیع‌و بیرحمانه‌بریزان گردد . وی شخصا تمام جزئیات دقیق و مفصل‌این‌طرح بسیار محرمانه را بررسی‌کرده و مخصوصا روز ها و حتی ساعات دقیق پاره‌ای ازبمباران ها را مورد محاسبه‌قرارداده بود بطوری که طبق ادعای خودش‌تاآنجا که امکان داشت از کشتار غیر نظامیان اجتناب شود اما در عوض ضرباتی که بر مواضع سوق‌الجیشی‌و حیاتی ویتنام شمالی وارد می گشت حتی‌الامکان‌کاری‌تر باشد. کی سینجر عقیده داشت و امیدوار بود که با اجرای این نقشه ضربه مرگباری بردشمن وارد شود.امارئیس جمهوری آمریکا از قدرت روز افزون نهضت مخالفان جنگ ویتنام احساس نگرانی میکرد وبچشم خود دیده بود که این‌نهضت چه ضرباتی بر رئیس‌جمهوری سلف وی‌لیندن‌جانسون وارد کرده است ـ اجرای نقشه پیشنهادی کی سینجر را برای تشدید جنگ در ویتنام تا مدتی به تاخیر انداخت .

ذهن نیکسن در آن روزها بیش ازپیش‌گرفتار مشغله‌جنگ ویتنام بودوساعت های‌درازی از وقت خود را صرف‌بررسی تصمیماتی میکرد که باید در آن زمینه اتخاذ می نمود.درچنان شرایطی بود که نفوذ کی‌سینجر در کاخ سفید افزایش یافت . او بشدت‌تلاش میکرد تا اکثر اطلاعات و تصمیماتی که به امور خارجی ودفاعی مربوط میشدند در شورای امنیت ملی آمریکایعنی جایی که خودش رهبر آن را برعهده داشت تمرکز یابند و یا لااقل از مجرای آن‌عبور کنند .

جدوجهدی‌که‌برای رسیدن به این مقصود بخرج داد سرانجام به نتیجه رسید واز برکت این پیروزی کنترل مطلق مدارک واطلاعات محرمانه سیاسی و دفاعی کشور در اختیار وی قرار گرفت . از همین رهگذر کنترل کی‌سینجر بر کنفرانس های مقام‌ریاست جمهوری‌نیزبطرزقابل‌ملاحظه‌ای افزایش یافت.رفته رفته‌کیسینجر بسیار بیشتر و مکررتر اروایلیام راجرز وزیر خارجه سوملوین لرد وزیر دفاع دولت نیکسن‌در موضعی قرار گرفت که رئیس جمهوری ناچار بود باوی در تماس باشد و دستورهایش را بطور عمده خطاب به وی‌صادر کند.

ابن‌الوقت

بدین ترتیب وقتی که‌رئیس جمهوری اظهار تمایل کردکه طرح مشروح ودقیقی برای بریاکردن جنگ نهایی آمریکادر جنوب شرقی آسیا وبرای‌پایان دادن به درگیری آمریکا در ویتنام وکامبوج مورد مطالعه قرارگیرد این کی‌سینجربود که تقاضای نیکسن‌را برآورده‌کرد.

هنگامیکه نیکسن ترجیح داد که آن نقشه رادفن کند وازاجرای آن چشم بپوشد وموقعی که باهمان نیت کی‌سینجر را در ماموریتی سری روانه پاریس کرد تا وارد مذاکرات صلح شود بازهم کی‌سینجر بود که ابتکار عمل رابدست‌گرفت وبیش از هرزمان دیگر فعال مایشائی خود را در رهبری سیاست خارجی آمریکا اعمال نمود. بین بوقامون مزاجی نیکسن که دایماتصمیم عوض‌می کرد ونرمش فراوان کیسینجر که بااین الوقتی آماده بود تا در هرآبی شناکند همکاران‌وی سرگردان مانده بودند که به چه چیز درسیاست خارجی کشورشان اعتماد کنند وچه چیز را باثبات وتزلزل ناپذیر بدانند . بجرئت میتوان گفت که در آن روز ها بهیچوجه مشی قاطع‌و معینی برای‌سیاست آمریکا نمیتوانسته است‌وجود خارجی پیداکند.

کی‌سنجر به همکاران خود میگفت : نیکسن مردی است که نباید او را بیش از حد وادار کرد تا به جلو قدم‌بردارد.

پس از وارد شدن به‌کابینه نیکسن طولی‌نکشیدکه کیسینجر مخفیانه تصمیم گرفت تامکالمات تلفنی را درشورای امنیت‌ملی و دربالاترین‌سطح‌دستگاه‌ریاست جمهوری کنترل کند: استراق مذاکرات تلفنی وضبط کردن محرمانه آنها برروی نوار چنین بود ماحصل کاری که کی‌سینجر توصیه‌میکرد وماهها وسالهای‌بعدنشان دادکه‌توصیه رئیس شورای‌امنیت ملی آمریکا دراین زمینه بسیار جدی بود.

ناتمام

هفته چهارم مسابقات فوتبال جام تخت جمشید

امروز شهباز با ترکیب تازه‌اش به‌میدان می‌آید

در آخرین تمرین تیم فوتبال شهباز که دیروز عصر در ورزشگاه شماره ۳ انجام گرفت، آمادگی خوب علی مناجاتی هافبک جوان و انرژیک این تیم پس از رهائی از مصدومیت، این امید را در دل آلن‌راجرز مربی انگلیسی شهباز قوت بخشید که امروز برابر پرسپولیس قهرمان جام سوم، شکست هفته پیش خود (۰ـ۱) مقابل آرارات راجیران کند.

مناجاتی جوان یکی از چهار بازیکن مصدوم شهباز است که در آستانه دیدار حساس وبزرگ این تیم درهفته چهارم مسابقات فوتبال جام تخت جمشید، سلامتی و آمادگی خود را برای انجام اولین بازی در جام تخت جمشید،بموقع بدست آورده.

در سه بازی گذشته، شهباز بیش از همه از ضعف خط دفاعی خود رنج برد و حالا با بازگشت مناجاتی به میانه میدان این تیم، راجرز بااندیشه ترمیم جبهه دفاعی شهباز،از وجود محمود اعتمادی در قلب دفاع سود خواهد برد. اعتمادی و عبداللهی دو مدافع میانی تیم خواهند بود و اکبر محمدی در پست دفاع راست و در برابر محمددستجردی یکی از آسهای پرسپولیس خدمت خواهد کرد.

امید برای بهبودی ۲ مصدوم بزرگ شهباز مناجاتی وهانی اهوازیان از دوبازی آزمایشی این تیم در روزهای شنبه و یکشنبه گذشته در زمین راه‌آهن جوانه زد. این‌هر دو در دیدار باراه آهن هرکدام یک نیمه بمیدان رفتند و اگر اهوازیان بدلیل نزول سرعتش در بازی نتوانست، جواز حضور دربازی امروز را بیابد، در عوض مناجاتی این‌شانس را یافت. در فصل پیش که شهباز قهرمان باشگاههای تهران شد وراهی مسابقات جام تخت جمشید گردید این بازیکن مهره‌ای ثابت در خط میانی تیم بود.

دیگر مصدوم بزرگ شهباز مهراب شاهرخی است که بدلیل عمل جراحی می‌نیسک حداقل تا۳ ماه دیگر قادربه‌بازی نیست. بیژن‌ارشدی مدافع چپ تیم نیز که بدلیل مصدومیتی اندک در بازی با آرارات غایب بود، امروز در مصاف با پرسپولیس در مکان همیشگی‌اش بازی میکند.

ترکیب شهباز برای بازی با پرسپولیس به احتمال‌بسیار از این قرار میباشد:

ناصر حجازی ـ اکبر محمدی ، محمود اعتمادی . نصرالله عبداللهی، بیژن ارشدی، ایرج سلیمانی، علی‌مناجاتی، رضا عادلخانی ـ حسین کلانی، غلامحسین مظلومی و مصطفی صدری.

تنها نگرانی موجود برای شهبازیها عدم حضورحسین کلانی در آخرین تمرین تیم در عصر دیروز بود. چون کاپیتن صاحب نام شهباز که برای انجام باره‌ای امور شغلی خود پس از تمرین ۲ روز اول هفته به سیرجان رفته، تا دیروز به‌تهران بازنگشته بود.

در اردوی پرسپولیس که ۳ مساوی در ۳ دیدارآغاز فصل، این تیم را هنوز در حسرت پیروزی نگهداشته‌است بابازگشت رضا وطن‌خواه مدافع چپ تیم آرامش بیشتری حکمفرما است. قهرمان جام سوم که برای پیروزی بخط میانی قدرتمند خود مرکب از پروین ـ عزیزی و جوان‌تازه وارد محمد مایلی کهن، تکیه بسیار دارد، برای اینکه این فصل هم از آغاز در جمع مدعیان‌باشد، امروز بیش از۳هفته گذشته در بی‌پیروزی است. بویژه اینکه هفته قبل، تیم‌کوچکی چوان آرارات با شکست شهباز نشان‌داد، تیم تازه واردجام شکست پذیر و قابل عبور است.

بااین حال، حساسیت و موقعیت خاص دیدار شهباز باپرسپولیس، مانع از این است که دوتیم آسوده از برخوردهای فکری بیرون از میدان ، این دیدار را انجام دهند و باارائه کار همیشگی خود در فکر برد باشند. به خصوص که شهباز با دو پرسپولیسی پیشین کلانی وسلیمانی رویاروی این تیم صف آرائی خواهد کرد.

شهباز وپرسپولیس تا پایان هفته سوم، هر دو صاحب ۳ امتیاز هستند و بشراکت در گروه تیمهای ۳ امتیازی در رده ششم جای دارند. در حالیکه برد هریک ، تیم فاتح را درحد یک مدعی و در جمع‌پیشاهنگان باقی‌نگاه‌خواهد داشت، تساوی ایندو عملا بسود مدعیانی چون پاس، تاج و آرارات است. هرچند بسیاری صدرنشینی آرارات را در پایان هفته سوم، بسان بارانی بهاری که دیری نخواهد پائید،زودگذر می‌پندارند.

مرحله نیمه نهائی مسابقات فوتبال جام قهرمانی باشگاه های اروپا

کعبه سانتیاگو برنابو، پیروزی تازه‌ای رامی طلبد

آمارو آمانسیو گلزن و کاپیتن پیر رئال ، امشب هم یکی از امید های بزرگ تیمش برای فتح دروازه آلمان ها خواهدبود آمانسیو در ۲۷سالگی هم ، هیچ‌فرصتی رابرای گل بهبد نمی دهد.

گردمولر ،گلزن حرفه‌ای بایرباز بازگشتش بخط حمله تیم مونیخی و باگلهایش بار دیگر طراوت گذشته رابه تیم بازگردانده است. او هم امید اول بایر برای کسب گل می باشد.

از وقتی که میلان‌میلجانیک تیم ستارمسرخ‌بلگرادو همچنین تیم ملی یوگسلاوی را ترک کرد و به مادرید رفت ، رئال مادرید تابحال حتی یک بارهم درزمین‌خود مغلوب‌نبوده‌است. از زمان نقل مکان مربی یوگوسلاو رئال ،بیست مامی گذرد . شیاطین سفیدسانتیاگو برنابو میخواهند امشب در رویاروئی‌بابایر مونیخ قهرمان دوساله باشگاه های اروپانیز این سنت غرور انگیز را هم چنان پایدار نگهدارند .

احتیاط مادریدیها در برابر دومین حریف آلمانی خود در مسابقات جام باشگاه های‌اروپا بدلیل هراسی است‌که‌بورسیا مونشن‌گلادباخ‌حریف‌قبلی‌رئال‌در دیدار برگشت‌با رئال ودرهمین ورزشگاه سانتیاگو برنابو در دل مردان رئال بوجودآورد. مونشن گلادباخ قبل از اینکه بدلیل تساوی ۱ـ۱ در این‌بازی محکوم به‌خروج از جام‌باشگاه های اروپا شود تا دقیقه ۵۲ در زمین رئال پیروز بود ! پس از بازی با مونشن‌گلادباخ میلجانیک مربی رئال اعتراف کرد که طول سال های اخیر هیچ تیمی را ندیده که باقدرت وتاثیر مونشن گلادباخ فوتبال بازی کند .

۲ گل مردود

این درست که گل دقیقه۵۲ رئال که با ضربه سرسانتیلانا زده شد ، نتیجه را ۱ـ۱ کرد. اما اگر داور هلندی‌آن‌دیدار ، آقای‌واندرکروفت۲گل مونشن گلادباخ را در دقایق ۶۸و۸۲ مردود نمی دانست،رئال‌نه‌تنها از رامیابی به دور نیمه‌نهائی جام اروپا محروم‌میماند،سنت شکست‌ناپذیری‌این تیم‌دردوران حکومت میلجانیک هم ازبین میرفت .

حالا امشب ، بایرمونیخ که سمبل دیگری‌از فوتبال‌سرزنده وکنونی ژرمنها است به سانتیاگو برنامو می آیدتاچهره دیگری از فوتبال آلمان را در کعبه بزرگ‌آسپانیول‌ها بنمایش بگذارد .

رویاروئی امشب رئال ـ بایر مونیخ در حالی است که رئال دیدارشنبه‌پیش خوددرمسابقات داخلی اسپانیا را درسانتیاگو برنابو ۰ـ۲ مقابل گیژون‌فتح کرده است‌این پیروزی که‌رئال را هم چنان بالاتر از آتلتیکو وبارسلون‌درصدرباقی‌نگهداشت حضور ۳ مهره اصلی تیم پل برایتنر ، پیرم وولاسکوئز بدست آمد . هر سه بدلیل مصدومیت از این بازی‌محروم بودند ، اما به یقین در دیدار امشب‌مقابل‌بایر حضورخواهند داشت .

در بازی‌باگیژون دل بوسکه در دقیقه ۱۶و کاپیتن‌آمانسیو دردقیقه ۴۸ و از روی نقطه پنالتی گل های رئال را به‌ثمر رساندند . همزمان با این‌دیدار رئال ، بایر مونیخ در بیست‌و ششمین هفته‌مسابقات باشگاهی آلمان در زمین هانوور بااین تیم ۲ـ۲ مساوی کرد .

هلندی دیگری‌به پا می‌خیزد

دیگر میدانی‌که امشب‌اروپا بدان چشم دارد ، ورزشگاه «جفری ریچارد » در سنت‌اتین فرانسه است.سنت‌اتین قهرمان فرانسه که برای دومین سال پیاپی تا مرحله نیمه نهائی‌جام باشگاه های اروپا پیش‌آمده است ، امشب در بازی رفت میزبان، پی.اس.و. آیندهوون قدرت تازه باشگاهی هلند می‌باشد .

کیس‌ریورزمربی آیندهوون مردان خود راامشب بمیدانی خواهد فرستاد که بیست سال قبل خود به عنوان یک‌بازیکن یکی از معبودین تماشاگران‌این ورزشگاه بود . ریورز که اکنون ۴۹ساله‌است، هفت‌سال تمام درورزشگاه جفری‌ریچارد فوتبال کرد و با درخشش در همین میدان بود که ۳۳ باریه تیم ملی کشورش دعوت شد.

پی.اس.و برهبری ریورز دوران پرافتخاری‌را میگذراند. به حدی که بسیاری ازصاحب نظران این تیم‌هلندی راشایسته تکرار افتخارات آژاکس و فاینورد دو تیم هلندی دیگردر سال های ۱۹۷۰ تا ۱۹۷۳ می دانند . طول این ۴سال جام قهرمانی اروپا یک بار نصیب فاینورد و ۳ بار از آن‌آژاکس شد .

پی.اس. وکه‌اکنون دراوج قدرت بسر میبرد بجز بردوش داشتن عنوان قهرمانی هلنددر فصل پیش ، پیشاهنگ‌مسابقات کنونی‌این کشورنیز هست.دو سال قبل در جای چهارم جای داشت . اما در فصل جاری این تیم بار دیگر در جاده قهرمانی گام برمیدارد .

یکشنبه گذشته ، پی.اس.و در برابر چشمان تیزبین رابرت هرین مربی سنت‌اتین و۵۰ هزارتماشاگر که اکثریت آنها طرفداران وهوا خواهان آژاکس بودند،درآمستردام ۱ـ۳ شاگردان رینوس میشل را درهم کوبید. این برد روحیه‌ساز برای پی. اس. و در آستانه سفر به سنت اتین‌بود.

آیندهوون با داشتن مهاجمانی بزرگ چون رالف ادسترووم سوئدی و واندرکویلن که پدیده‌ای تازه برای فوتبال هلند به حساب می‌آید ،تیمی است صددرصدمهاجم. این تیم اینرویژگی بزرگ‌وستودنی خودرا بهتر از همیشه در برابر آژاکس و در ورزشگاه المپیک آمستردام به ثبوت رسانید.

ادسترووم در دقیقه ۱۰ پاسی طلائی برای اویکر هافبک راست وپیش آمده تیم خود ساخت‌وهمین پاس منجر به گل شد. آرنسن سنترفوروارد آژاکس در دقیقه ۲۳ نتیجه را مساوی نمود . اما پی . اس .و دست بردار نبود ودقیقه ۴۰ باتلاش ویلی واندو کرکف، ویلی‌واندرکویلن بازهم‌گل برتری رازد. واندوکرکف خود بفاصله پنج دقیقه به پایان گل سوم راهم به شرایورز دروازه‌بان آژاکس تحمیل کرد.

آرایش پی‌اس. و

تکیه برچنین پیروزی که پی . اس.و را درصدر جدول بازیهای باشگاهی هلند تنها گذارد،کیس ریورز مربی پی. اس .و حتی پیشاپیش ترکیب تیم خودرا برای بازی امشب مقابل سنت اتین نیز اعلام‌داشت.

وان‌بیورن ـ پورتولیت ، کرای ، استیونس ، دویکر ، ویلی‌واندو ـ کرکف، کوارز «یا، کریک »،واندر کویلن ـ رنه‌واندوکرکف، لوبسه، رالف ادسترووم.

جالب توجه ، خوش بینی بسیار ریورز مربی پی. اس .و برای رویاروئی باسنت اتین است. او می

بقیه درصفحه ۱۶

گروه فرهنگی خوارزمی

کنکور مکاتبه‌ای

گروه فرهنگی خوارزمی با تجاربیشتری اقدام به تهیه‌سه‌جلد کتاب کنکورعمومی‌حاوی تست های زبان انگلیسی ـ هوش و استعداد تحصیلی ـ ادبیات فارسی ـ فرهنگ ملی و میهنی با جواب نموده است .

داوطلبان شهرستانی میتوانند مبلغ ۱۲۰ تومان طی چک بانکی در وجه گروه‌فرهنگی خوارزمی و آدرس دقیق خود را به نشانی زیر ارسال دارند تا ترتیب ارسال کتاب‌ها داده شود. ضمنا داوطلبان با ارائه‌کتاب های‌مزبور میتوانند در امتحانی که به سبک کنکور سراسری در خرداد ماه برگزار و بوسیله ماشین های (I.B.M.) تصحیح میشود شرکت نمایند .

خیابان دانشگاه ـ کاشی ۴۳ تلفن۶۴۰۸۸۴

برنامه مسابقات جام تخت جمشید (فردا)

★ پاس ـ نیرو (امجدیه ـ ۳ بعدازظهر)
★ دارائی ـ تاج (امجدیه ـ ۵بعدازظهر)
★ صنعت‌نفت ـ ملوان (آبادان ـ ۳ بعدازظهر)
★ سپاهان ـ هما (اصفهان ـ ۳بعدازظهر)
★ ماشین‌سازی ـ ذوب‌آهن (تبریز ـ ۳بعدازظهر)
★ برق ـ بانک‌ملی (شیراز ـ ۳بعدازظهر)
★ ابومسلم ـ آرارات (مشهد ـ ۳بعدازظهر)

بنفیکا از جام حذفی بیرون رفت !

اسپورتینگ‌لیسبن رقیب همشهری و همیشگی بنفیکا ، در دور پنجم مسابقات فوتبال جام حذفی باشگاههای این کشوریا شکست ۰ـ۱ بنفیکا موفق به حذف این تیم گردید . دو تیم در پایان ۹۰ دقیقه بدون گل‌مساوی‌بودند. تنها گل بازی نیز در ۱۵ دقیقه دوم وقت اضافی بدست آمد. بجز دیدار اسپورتینگ‌ـ بنفیکا ، سه مسابقه دیگر هم بوقت اضافی کشیده شد که دراین میان دو بازی باوجود وقت اضافی‌همچنان مساوی پایان یافت. دیدار اول بین تومارولیکسور بود که ۲ـ۲ شد و مسابقه دوم را واسکودوگاما و آتلتیکو بدون گل سپری کردند. در دیگر مسابقه کشیده شده بوقت اضافی آلامادا ۰ـ۱ مغلوب یونیائو لاماس گردید. نتایج باقی مسابقات از این قرار میباشد .

پورتو	۳	براگا	۰
استوریل	۴	فارنس	۱
ستوبال	۲	ماریتیمو	۰
وارزیم	۳	سی.یو.اف	۰
گیمارز	۱	فامبلیکائو	۰
لامگو	۱	بیرامار	۰
تورس‌نواس	۲	سالگوروس	۰
سسیمبرا	۲	یونیائولیریا	۰
اورنیتال	۲	پاردس	۰
پورتی‌مونتس	۴	لوزیتانیا	۰
یونیائوفونشال	۰	بواویستا	۱

سال پیش بوآویستاپورتو فاتح جام حذفی باشگاههای پرتقال بوده است .

مسابقات وزنه‌برداری قهرمانی اروپا

روسها این بار به‌جوانان شانس داده‌اند

هدف مربیان ورهبران تیم ملی وزنه‌برداری شوروی این است که در مسابقات وزنه‌برداری قهرمانی اروپ در سال ۱۹۷۶ که از روز شنبه در برلین‌شرقی‌آغاز می‌شود، حتی‌الامکان از وجود امید های خود در این رشته سود برند . در حقیقت روسها ، برلین را آزمایشگاهی برای جوانان خود انتخاب کرده‌اند .

درتیم یازده نفری شوروی که راهی برلین خواهد شد ، چهار تازه‌وارد برای اولین‌بارپیراهن تیم ملی شوروی را برتن کرده‌اند .

یوری‌ساندالف یکی از مقامات مسئول فدراسیون وزنه‌برداری شوروی که در معیت تیم این کشور به برلین خواهد رفت در این‌باره تاکید کرد که هدف روسها،این‌بار فتح مسابقات قهرمانی اروپانیست، بلکه تلاش اینست که هرچه بهتر جوانانی که امیدی در آنها هست، دربوته ازمایش قرارگیرند .

چهار چهره تازه‌وارد تیم ملی شوروی عبارتند از سرگی‌یوزنر که ۲۸ سال دارد ودردسته سبکوزن وزنه‌برداری می کند . بهترین رکورد این وزنه‌بردار در سبکوزن ۲۹۷٫۵ کیلو می باشد . وارتان میلیتوسیان ، ۲۶ ساله تازه وارد دیگری برای میان وزن‌است‌بهترین رکورد مجموع او ۳۲۷٫۵ کیلو است .

دوچهره جدید دیگر روسها گنادی بسونوف و آدام‌سایدولایف هستند که بترتیب‌در نیم‌سنگین و میان‌سنگین‌حضور خواهند داشت. بسونوف ۲۲ سال دارد و بهترین رکوردو ۳۳۷٫۵ کیلو است . سایدولایف جوانترین عضو تیم‌ملی که در ۲۰ سالگی صاحب پیراهن تیم ملی شده ، صاحب رکوردی معادل ۳۶۰ کیلو می‌باشد .

دیگر وزنه‌برداران تیم ملی شوروی که در مسابقات قهرمانی اروپا شرکت خواهند داشت عبارتند از :

مگس‌وزن : آلکساندر وروئین ۲۰ ساله با ۲۴۲٫۵ کیلو رکورد .
پروزن : نیکولای کولسنیکوف با ۲۸۰ کیلو رکورد .
نیم سنگین : والری‌شاری با ۳۶۵ کیلو رکورد .
میان سنگین : دیویدریگرتبا ۳۹۵ کیلو رکورد .
سنگین‌وزن : یوری‌زایتسف با ۴۰۷٫۵ کیلو رکورد .
سنگین وزن : پاول‌پروشین با ۴۰۰ کیلورکورد .
فوق سنگین : واسیلی‌آلکسیف با ۴۳۰ کیلو رکورد .

روسها در خروس‌وزن شرکت کننده نخواهند داشت .

نیروی دریائی شاهنشاهی

آگهی استخدام «اعزام به‌خارج»

نیروی دریائی شاهنشاهی برای تکمیل کادر درجه داری خود تعدادی داوطلب بامدرک‌قبولی سوم‌متوسطه یا «پایان دوره راهنمائی» استخدام وپس ازموفقیت درآزمایشات جهت طی دوره بخارج‌ازکشور اعزام مینماید .

داوطلبینی که سن آنها بین ۱۵ تا ۲۰ سال تمام می باشد می توانند همه روزه با در دست داشتن آخرین مدرک تحصیلی و اصل شناسنامه و یک‌قطعه عکس ۴×۳ بمعاونت پرسنلی نیروی‌دریائی شاهنشاهی واقع در طهران خیابان سپهبدزاهدی‌بالاتر ازبیمارستان‌آپادانا (مدیریت استخدام)و یا به‌پایگاه ها و نمایندگی های نیروی دریائی شاهنشاهی در شهرستان های بندر پهلوی ـ خرمشهر ـ بندرعباس ـ بوشهر ـ کرمانشاه ـ رضائیه ـ اصفهان ـ مشهد یزد ـ زاهدان ـ کاشان ـ شیراز ـ کرمان‌مراجعه نمایند م‌الف ۱۱۳۴۱

مشهد

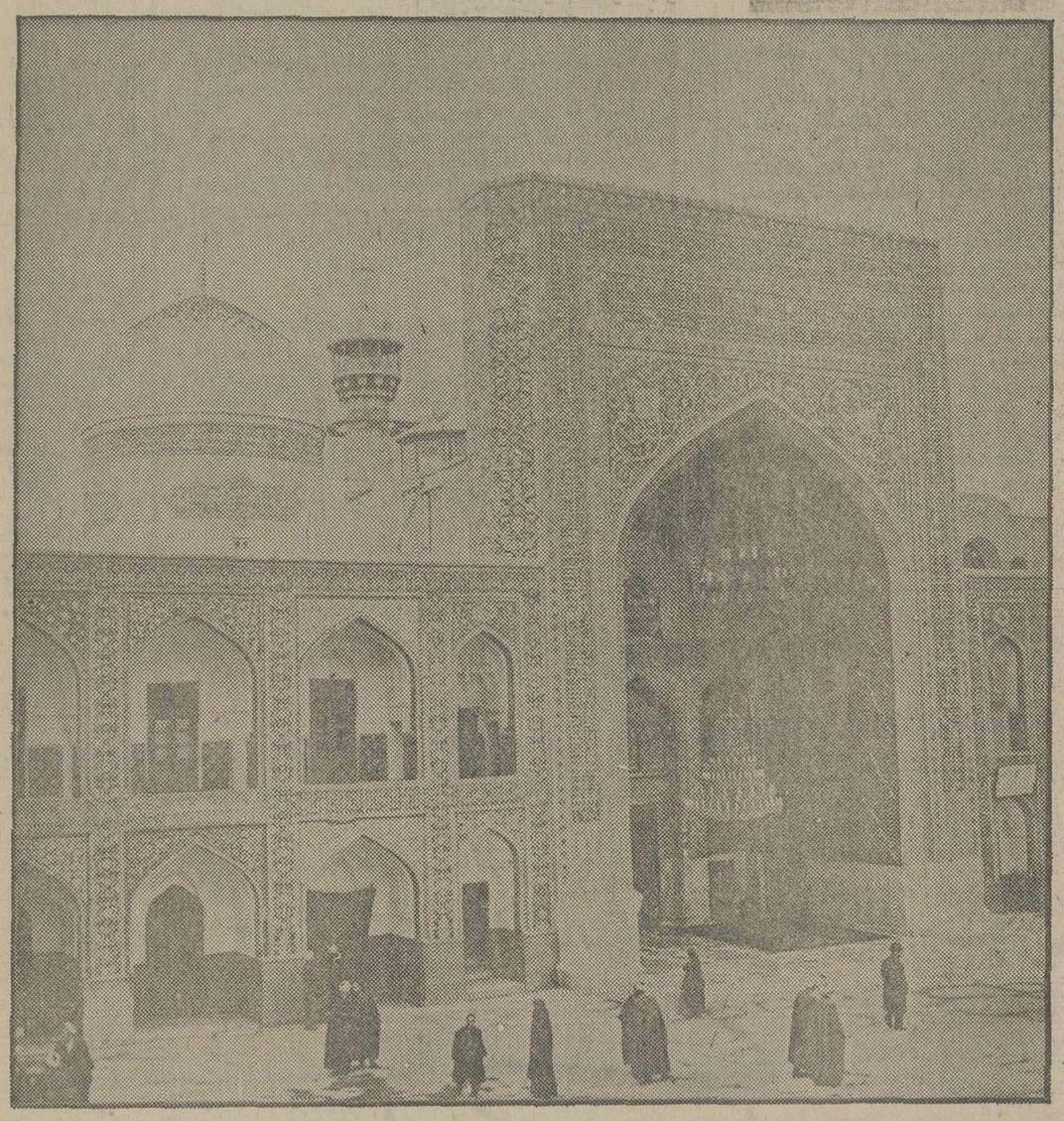

مشهد با «هما»

از اصفهان و شیراز.

ساکنین اصفهان و شیراز برای رفتن بمشهد دیگر لازم نیست به تهران بیایند ، میتوانند با «هما» مستقیماً به‌مشهد پرواز کنند. در آغاز سال ۱۳۵۵ وهمزمان با پنجاهمین سال شاهنشاهی پهلوی هواپیمائی ملی ایران «هما»

یک پرواز دیگر بر پروازهای خود میافزاید وبین شیراز ـ مشهد ـ اصفهان ـ مشهد خط تازه‌ای دائر میکند با این پرواز مردم اصفهان ـ شیراز و ساکنین خلیج فارس بی آنکه به تهران بیایند یکسره به مشهد میروند .

هواپیمائی ملی ایران «هما»

هادی خرسندی

خودکشی نکن که می‌روی زندان!

هروقت که این اصغر آقای‌ما می خواهد اقدام مفیدی به حال مملکت انجام بدهد ، فورا جلوش را می گیرند . چندوقت بود که اصغرآقای ما تصمیم به خودکشی گرفته‌بود وداشت مقدماتش رافراهم می کرد . دیشب روزنامه نوشته بود کسانی که دست به خودکشی می‌زنند ، زندانی می شوند .

اصغرآقای‌ما حالا خیلی‌ناراحت شده و چشمش ترسیده می گوید: آقا ، عجب زمانه‌ای شده کـــه خودکشی‌هم نمی شود کرد .

میگویم : اصغرآقاجان ، الکی که نیست . تازه می خواهند برای تو ، مترو بسازند ، تازه‌می‌خواهند موضوع مسکن را برایت حل کنند، تازه می خواهند برایت تلویزیون رنگی درست کنند . تو حق‌نداری پشت‌پا به همه چیز بزنی‌وخودکشی کنی . می‌گیرند پدرت را در می آورند . می‌نشانندت پای تلویزیون رنگی ، توی سرت می زنند تا تماشاکنی . دست و پایت را می بندند بلندت می‌کنند می‌اندازندت توی مترو تا دورتهران بچرخی . بیخود که نیست اصغرآقا . اگر قراربا‌شد که هرکس دلش‌خواست، اقدام کند و خودش را بکشد ، پس‌پول قبض های جریمه رانندگی از کجا دربیاید ؟ اینهمه خانه سازمانی را که وزارت مسکن و شهرسازی می خواهد بسازد ، تو می‌خواهی خالی بگذاری و بروی ساکن بهشت‌زهرا بشوی ؟ دوباره اگر از این غلط های‌زیادی‌کردی، نکردی‌ها ! اگرهم می‌خواهی خودکشی‌کنی قبلا باید کسب‌اجازه کنی وجواز بگیری که وقتی خودت را کشتی ، برایت مسئولیتی‌نداشته باشد ، وگرنه شب اول قبر . به جای نکیر ومنکر ، دوتاپاسبان‌می آیند دستگیرت می کنند می‌برندت کلانتری .

اصغرآقا می‌گوید :

ـ آقا ، مابیدی‌نیستیم که از این بادها بلرزیم . یکبار دیگراگر برویم توی بنگاه‌ها بگردیم و خانه گیرنیاوریم ، می‌رویم خودکشی‌می کنیم تا ببینیم چکارمان می‌کنند . ما آقا توی دستگاها پارتی‌داریم ، می‌رویم یکدانه توصیه می گیریم خودمان را می کشیم. هیچکاری‌هم نمی‌توانند بکنند .

می گویم : اصغرآقاجان ، می‌دانم که داری شوخی می‌کنی ، تو آدم دل‌نازکی هستی و مرضه این کارها را نداری یک سوسک مرده راکه توی بطری«کانادادرای» می بینی ، تا سه روز گریه‌می‌کنی.

می گوید ـ راست گفتی آقا. ما خیلی دل نازک هستیم . یکدانه مگس توی پیسی‌کولا دیدیم یادتان هست چقدر گریه‌کردیم وچه‌مجلس ختمی برایش گرفتیم معلوم است‌که مرضه خودکشی نداریم ، ولی‌آقا، خودکشی مصلحتی که بدنیست . یک چیزی می‌خوریم که موقتا حالمان رابهم بزند ، بعد ببرند بیمارستان معده‌مان را شستوبدهند ومعالجه‌مان کنند .

می گویم ـ بعله اصغرآقاجان. ولی خیلی‌ها گول این قضیه را خوردند و بـــه امید معالجات بیمارستانی خودشان را مسموم کردند و بعدهم نتیجه‌ای از معالجات گرفته نشد . آخر برای بیمارستان‌ها ، قضیه آنقدر مهم نیست که برای خودکشی کننده ، مهم است .

اصغرآقا می‌گوید :

ـ آقا ، بااین تفاصیل ، حالا ما اگر خودکشی نکنیم ، چکار کنیم ؟

می گویم ـ بیا ازدواج کن اصغرآقا . مجازات‌هم ندارد ، از خودکشی هم یک پله بالاتر است!

از: مسعود افشار نادری

مدارس خارجی، فرهنگ بیگانه را رواج میدهند

درچند سال اخیر میان‌خانواده ها مسابقه و رقابت عجیبی‌برای فرستادن‌جوانان به‌خارج از کشور و یا ثبت‌نام نوجوانان در مدارس خارجی بوجود آمده‌است، بی‌آنکه پدران و مادران حتی یك‌لحظه فکر کنند که این وضع چه مشکلات و موانعی را در راه‌تحقق آرمانهای ملی بوجود میاورد. هویت ملی یك‌کشور، زمانی به‌مخاطره می‌افتد که جریانات فرهنگی در سطح یك‌اجتماع با بی‌تفاوتی روبرو شود. تحصیل دانش‌آموزان ایرانی در مدارس خارجی، یکی‌از همین بـی ـ تفاوتیهاست. از آنجائیکه هدف اصلی‌این‌مدارس تعلیم وتربیت کـودکان خارجی مقیم ایـران‌آشنا ساختن آنان با فرهنك و زبان‌ملی این کشورها است، باکثرت دانش‌آموزان ایرانی در مدارس خارجی، این موسسات فرهنگی عملا بصورت مکانهائی برای رواج و توسعه فرهنك بیگـانه‌در کشور ما‌درآمده‌اند .

کودکانی که درچنین شرایطی آموزش‌می‌بینند نه‌تنهااز شناخت فرهنك ملی‌خود غافل میمانند‌بلکه بجای بوجود آمدن اعتقادوایمان ملی، بیگانه‌گرائی دروجودشان رخنه‌می‌کند. به‌عقیده‌من انتظار ایرانی بودن وایرانی‌فکر کردن از جوانانی که‌درزمان تحصیلشان‌بجای آموختن فرهنك‌ملی، آداب وسنن بیگانه رافراگرفته‌اند بیهوده‌است.

درنتیجه، این بیگانه‌گرایی‌چنان‌در آنان رشدمی‌کند که‌وقتی به‌سنین بالاتر رسیدند ،به‌آموخته‌های غلط وغیرایرانی خود فخر می‌کنند!

اشتباه پدران‌ومادران دراین زمینه بیش‌از فرزندان است. خانواده ها فقط‌بخاطر اینکه کودکانشان‌بتوانند به‌یك یاچندزبان خارجی صحبت کنند، ازهفت‌سالگی آنان را به دیارفرنك میفرستند ،باین امید که بعدازسالیان دراز فرزند عزیزشان باکوله‌باری از دانش‌نو ومدرن به وطن‌بازگردد. این صحنه، وقتی ناراحت کننده میشودکه آنها به محض‌پیاده‌شده‌در فرودگاه باحالتی مغرور وخود خواهانه ،به خانواده خودنگاه می‌کنند !

بعضی‌ازآنها، باچنته‌ای خالی از دانش ومعلومات به‌میهن خود می‌آیند، اما حاضرنیستند قبول‌کنند که‌هیچ‌چیز نمیدانند باین ترتیب این‌جعفرخانهای از فرنك برگشته، که‌هیچ‌شناختی از جامعه ایـران ندارندو کاملا نسبت‌به‌نهادهاوپدیده های‌آن بیگانه هستند، میخواهند مشکلات اجتماعی‌را دراین کشور حل‌کنند وایران‌رادر جهش‌پیشرفت وترقی یاری دهند درحالیکه درعمل ناکام‌وناموفق میمانند. بایدکشش وجذبه کاذبی راکه رویای‌تحصیل درکشورهای خارجی برای جلب جوانان ونوجوانان بوجود آورده، هرچه‌سریعتر‌ازمیان‌برداشت‌وجلوی این‌مهاجرتهای پرهزینه را که‌نتیجه آن‌تنها لطمه به‌تاریخ و فرهنك ملی است‌گرفت. در حال حاضر که‌بیش‌از دوماه به‌پایان سال تحصیلی نمانده، شاید وقت‌آن رسیده‌باشد که ترتیبی اتخاذ کرد تادرسال تحصیلی آینده، آموزش درمدارس خارجی منحصربه‌خارجی های‌مقیم ایران‌داده‌شود وکودکان ایرانی ازرفتن‌به‌این مدارس منع شوند. اجرای‌این‌امرانبایدمعارض حقوق‌فردی‌اطلاق‌کرد،چون مصالح ملی ایجاب میکند که اقدام‌به‌چنین عملی‌شود .همچنین وقت‌آن‌رسیده که‌به‌آن گروه ازپدران‌و مادرانی که‌نسبت به‌فرهنك‌ملی‌خود بی‌توجه هستند آموخته‌شود که شالوده های اجتماعی ایران جز براساس‌سنت های‌دیرینه وفرهنك خاص خودنمی تواند قرار بگیرد وهرگونه غرب گرائی به‌زیان این‌ملت تمام می‌شود.

برق در پارک ملایر!

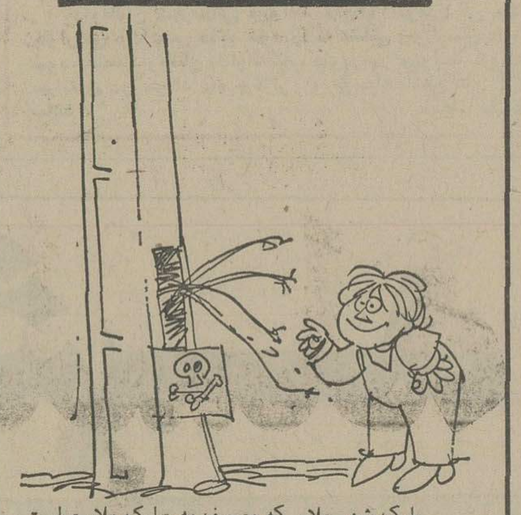

پارک شهر ملایر که معروف به «پارک ملایر» است گردشگاه خوبی برای مردم این شهر به حساب می آید و اکثر مردم در فصل بهار و تابستان به این پارک‌میروند تا از هوای سالم و مطبوع آن استفاده کنند ، امـا مسئله‌ای که در این پارک پیش آمده و موجب ناراحتی ونگرانی اهالی ملایر را فراهم آورده این است که تیـر های چراغ برق در این پارک به فاصله های چند متری از هم قرار گرفته است ، قسمت پائین تیر های برق کـه سیم ها روی هم قرار گرفته و از آنجا منشعب میشوند، دارای حفاظ نیست و دریچه‌ای که معمولا در همه تیر های چراغ برق نصب میشود درتیرهای برق پارک‌ملایر وجود ندارد .

بهمین علت خطر برق گرفتگی بچه هارا در پارک تهدیدمیکند . بعضی از بچه ها ممکن است به عت کنجکاوی ویا بازیگوشی به سیم های لخت که از تیریر چراغ برق بیرون آمده است دست بزنند و خدای‌ناکرده اتفاق ناگواری رخ دهد . لازم است مسئولین مربوط هرچه زودتر در این مورد اقدامات لازم به عمل آورند وحفاظی برای پوشش سیمهای بیرون زده در نظر بگیرند تا مردم ملایر از رفتن به پارک بیم نداشته باشند.

همدان ـ ع . رحمانی

بحث و انتقاد

مشکلاتی که‌چشمگیر بود

چند مشکل را که در سال گذشته تا اندازه‌یی چشمگیر بود دراینجا مطرح می‌کنم، امیدوارم درسال آینده این مشکلات بکلی ازمیان برداشته شود .

اولین مساله، وجود عناصر فاسدی است‌که هنوز دربعضی ازسازمانها وموسسات جلب‌نظر می‌کنند وامید است که بامبارزه پیگیر ودائمی کمیته‌های مبارزه بافساد، این‌گروه معدود فاسد هم از کار برکنار شوند و جـای آنان را افراد صالح ومطمئن بگیرند .

مشکل‌دیگر که‌باید گفت تقریبا مرتبط باهمان مساله اولی است، اجحاف و گرانفروشی عده‌یی ازمغازه‌داران بی‌انصاف است. درایام عیدبه‌فروشگاههای مختلفی‌سرزدم، قیمت اجناس مشابه در هرمغازه بامغازه دیگر فرق می‌کرد واین تفاوت قیمت، همه خریداران را به تعجب وادشته بود، اما تب خرید آنقدر تند بودکه مجال فکر کردن‌وصبر وتحمل به مشتری نمیداد و مراجعین به فروشگاههاترجیح می‌دادند در اولین فروشگاه، وسایل مورد پسندشان را خریداری کنند تامجبور نباشند به مغازه‌های دیگر بروند. ولی وقتی تب خرید عرق می‌کرد وسر فرصت به‌فروشگاه های مختلف می‌رفتند، تازه متوجه می‌شدند که چه کلاه بزرگی بسرشان رفته است! مشکل سوم گریبانگیر ارباب رجوع هائی است که برای انجام کار شخصی خود به ادارات مراجعه می‌کنند چون اغلب مسئولین مربوط جواب‌درستی به‌آنان‌نمیدهندو به‌شکلی آنان‌راسرمی‌دوانند. مساله دیگر مربوط به قلابی بودن بعضی ازاجناس‌است. وقتی یک جفت کفش به‌قیمت صد و هشتاد تومان‌مبخری، بیشتر از سه‌ماه دوام نمیاورد: یاکت و شلوار گرانقیمتی را که بابت آن پول زیادی پرداختی، بمحض اینکه چند روز ازآن استفاده کردی، از ریخت وقواره می‌افتد و دیگر نمی‌شود ازآن استفاده کرد! همینطور اغلب اجناس دیگرکه در واقع کیفیت مرغوب خودرا از دست داده‌اند وفقط باقشنگی ظاهری، بمشتری عرضه می‌شوند. مساله دیگر کمبود پارکینگ برای اتومبیلها در تهران است ، چون صاحبان اتومبیلها برای پیدا کردن پارکینگ باید ساعتها درخیابان بچرخند ودست آخراز قید آن بگذرند. در هرحال بازهم آرزو می‌کنم این مشکلات‌که‌ظاهرا کوچک وکم‌اهمیت می‌نمایند، طی سال ۲۵۳۵ شاهنشاهی، ازسیمای جامعه ما محو شوند .

بهنام کوشا

نوروز در اهواز و آبادان

در ایام نوروز ، مسافرانی که به شهر های اهواز ، آبادان و خرمشهر رفته بودند از وضع خراب جاده ها گله بسیار داشتند . چرا وزارت راه و ترابری بفکر اصلاح و ترمیم این جاده ها نیست ؟

در ایام نوروز در اهواز ، مردم‌برای پیدا کردن‌نان‌ساعتها در صف می‌ایستادند و بعضی اوقات عده‌یی هنوز در پشت صف‌بودند که نانوا ندادرمی‌داد نان تمام شده! در بازار کویتی های آبادان نیز اجناس ایرانی را با مارک خارجی به مشتریها میفروختند و مردم با حرص و ولع تمام به مغازه های این بازار هجوم میبردند و مثل قحطی‌زده‌ها لباس‌می‌خریدند،اما وقتی بعدا متوجه این قضیه‌می‌شدند ،فروشندگان بازار کویتی های آبادان ، جنس ها را به مشتری پس نمی‌دادند .

غلامعلی رضوانی و رضا ناصری

مردم و مسائل روز

برنامه‌های نوروزی تلویزیون، خوب نبود

امسال برنامه‌های تلویزیون قبل از تحویل سال‌نو وهمینطور درایام نوروز برخلاف سالهای قبل‌سرگرم‌کننده وجالب نبود. تلویزیون هرسال چند ساعت قبل ازحلول سال جدید باآواز و ترانه‌های شاد، به‌پیشباز سال‌نومیرفت ودراین راه سنگ تمام میگذاشت واز اکثر خواننده های معروف وبنام استفاده می‌کرد، اما امسال تلویزیون اکثر برنامه‌های تکراری و همیشگی خودرا در قالب دیگری و باسمهای مختلف به‌نمایش گذاشت .

شاید درمیان برنامه‌های نوروزی تلویزیون، تنهااز نمایشنامه سیاه بازی بشود بعنوان یک برنامه خوب و تماشایی یاد کرد. بنظر من این برنامه کاملا مردم‌پسند و جالب بود. غیر از این برنامه، من بیشتر اوقات، تلویزیون را خاموش می‌کردم تامجبور نباشم برنامه‌های تکراری را تماشا کنم وبچه‌هایم نیز مثل من از برنامه‌های نـوروزی تلویزیون زیاد استقبال نکردند و مایل بودند که بیشتربه سینما بروند تااینکه پای تلویزیون بنشینند . امیـدوارم تلویزیون توجه داشته باشدکه مردم در روزهای شادو تعطیل، انتظار دیگری ازبرنامه‌ها دارند. می‌خواهندساعتی درکنار تلویزیون شاد و سرگرم باشند، نه‌اینکه برنامه‌های تکراری تماشا کنند ویا پس‌از مدتها، باز حرکات‌مصنوعی یک شومن ناشی را تحمل کنند .

محرمعلی نیکوکار

چهل سال قبل در همین روز

تشکیل شورای اقتصادی ـ تصویبنامه هیئت وزراء

هیئت وزراء برحسب پیشنهاد اداره کل تجارت اساسنامه‌شورای اقتصادی را بطریق ذیل تصویب نمودند : ۱ـ برای تمرکز مطالعات اقتصادی و برای اینکه کلیه‌مسائلی که در زندگی اقتصادی کشورموثر است با استفاده از نظریات در اطلاعات اشخاص بصیر و با صلاحیت مورد بررسی کامل واقع شده و طبق برنامه معین جریان یابد هیئتی بنام شورای اقتصادی تشکیل میابد که ریاست آن بـا رئیس الوزراء خواهد بود . ۲ـ شورای اقتصادی مـرکب خواهد بود ازرئیس‌الوزراء ، وزیر مالیه ، رئیس کل فلاحت ، رئیس کل صناعت ، رئیس کل تجارت ،رئیس هیئت نظارت بر شرکتها ، رئیس بانک ملی ایران و رئیس بانک فلاحتی و سه‌نفر عضو دیگر از اشخاص صلاحیتدار که بتصویب هیئت وزراء برای مدت یک سال تعیین میشوند و بعدازانقضای‌مدت مزبور تجدید انتخاب آنها مانعی نخواهد داشت . تبصره ، سایر اعضاء هیئت دولت‌نیز میتوانند در هرموقع که مناسب بدانند در جلسات شوری حاضر شوند. ۳ـ کلیه وزارتخانه‌ها وادارات مستقل مکلفند به‌مسائل اساسی‌که مستقیما مربوط به بهبود اقتصادی بوده ویا در امور اقتصادی کشور موثر باشد قبل از اتخاذ تصمیم و پیشنهاد به هیئت دولت نظریات شورای اقتصادی را کسب نموده وگزارش شوری رانسبت به مسائل مزبور توام با پیشنهاد خودباطلاع هیئت دولت برسانند . ۴ـ شورای اقتصادی موظف است مسائلی را که از طرف دولت مراجعه میشود با کمال دقت‌وردبررسی دقیق‌قرار داده و نظریات خود را نسبت به آنها ضمن گزارش جامعی کتبابه وزارتخانه یا اداره‌مستقل مربوطه ارسال دارد . بعلاوه شورامیتواند مستقلا مسائل مربوطه به‌اقتصادیات کشور و قوانین و مقررات موجوده را مورد بررسی قرار داده ونسبت به هرکدام از آنها اگر مشکلاتی بنظر برسد راه حل هائی‌که‌عملی‌تر وسهلتر باشد تجسس نموده‌نتیجه را مستقیما ضمن گزارش جامعی نهاده شده است و چیزی‌که‌مسائل مزبور را مهمتر و درعین‌حال پیچیده‌تر و نیازمند به تدبیر و تعمق ومطالعه میسازد سازش‌دادن اصول صحیح ومحکم‌آن بااوضاع واحوال اقتصادی هر کشور است. وقتی مسلم شد براینکه دایره اقتصادیات از حدود تنگ سابق خارج گردیده است ومانند روزدر نظر ما روشن بود که روزبروز مراحل وسیعتری را در این راه داریم می پیمائیم قطع این‌مراحل مستلزم وجود چنین شورای عالی اقتصادی میباشد که نسبت بـــه مسائل اساسی که مستقیما مربوط به امور اقتصادی است توجه‌نموده وتمام آن مسائل را مورد بررسی و دقت قراردهد » .

ممنوع‌الوکاله

دفتر کل بازرسی و تشکیلات وکلای عدلیه اطلاع میدهد که‌آقای معصوم فاضل عراقی وکیل عدلیه طهران از وکالت درعدلیه ودوائر ثبت معلق‌اند .

انحصار تجارت خرما

اداره کل تجارت اعلام‌میدارد که خرید ، صدور خرمای محصول سال ۱۳۱۶ درانحصارشرکت‌سهامی صادرات کل خشکبار ایران استو دارندگان خرمای محصول سال گذشته میتوانندتا آخرتیرماه کدلای خود را ازکشور خارج کنند . از اول مـرداد ۱۳۱۶ ببعد اجـازه صدور خرما اعم از محصول‌گذشته یا محصول جدید به اشخاص متفرقه داده نخواهد شد.

آگهی

درشعبه بانک ملی‌بازار وجهی بایکنفر مبادله نمودم موقع تحویل وجه به لقانطه معلوم شد دویست ریال از وجه فوق اضافه دریافت شده است لذا آگهی میدهد که صاحب وجه در لقانطه آمدنشانی داده پول خود را از دفترلقانطه دریافت نماید .

« نقل از اطلاعات ۱۱فروردین ـ ۱۳۱۶ »

سرمقاله اطلاعات

« اطلاعات » موضوع تشکیل شورای اقتصادی را در سرمقاله مورد بحث قرارداده مینویسد : « باید توجه داشت که مسائل اقتصادی امروز یکی ازمهمترین وبزرگترین مسائلی بوده که از حدود نظریات سطحی و تجربیات ساده خیلی بالاتر وافق آن خیلی وسیعتر است . مسائل اقتصادی عبارت‌ازیک سلسله مسائلی میباشد که پایه های حقیقی آن بربنیادفکر وتامل و تعمق حساب وریاضیات، تجربیات متفکرین و علمای بزرگ

سر مقاله اطلاعات

به هیئت وزراء پیشنهاد وورنویس آن را به وزارتخانه یا اداره‌مستقل مربوطه ارسال دارد .

الو، اطلاعات؟

مشکلات خود را با «اطلاعات» در میان بگذارید :

تلفن : ۳۲۸۲۷۷ هر روز باستثنای (پنجشنبه‌ها) از ساعت شش تاهشت و نیم بعد از ظهر .

● **الو ،من‌ابراهیم خلیلی‌هستم:** حدود پانزده سال قبل از طرف‌دولت زمینی‌در یوسف آباد بمن داده شد .بموجب سند رسمی، این زمین در خارج‌از محدوده واقع‌شده است. حالا منتظرم‌تابا اعلام آزادی ساختمان در خارج از محدوده، ازاجاره نشینی خلاص شوم.

● **الو، من منوچهر رحمانی هستم:** در دفترچه‌های کنکورمتذکر شده‌اند که از دانشجویان فعلی دانشگاهها داوطلب انتخاب نمی کنند ، در حالی که خود دانشگاهها نیز به تقاضای انتقال دانشجویان از رشته‌یی به رشته‌دیگر ترتیب اثر نمی دهند .تکلیف ما دانشجویانی که‌میخواهیم تغییر رشته‌بدهیم بااین سخت گیریها چیست؟

● **الو من‌رحیم وجدانی‌هستم:** من ساکن خیابان شکوفه ـ کوچه بهبود ـ هستم .منزلی باپلاک ۶ دراین کوچـــه وجود داردکه تازگی ماشین رختشویی خریده‌اند و لوله آب زایدآن‌را در کنار پله‌در ورودی نصب کرده‌اند و هر روز مقداری‌از آب صابون را راهی کوچه می کنند که باعث کثیفی این کوچه شده است. چطور میشد صاحب منزل دست کم لوله فاضلاب را تاجوی کوچه ادامه می داد!

● **الو من‌محمدعلی آذرهوش هستم:** در مورد میزان آبهـا به قیمت فعلی قرار براین شده برای هر خانواده ۲۴ متر مکعب باشد واز این مقدار ببالا نرخ‌آن‌تصاعدی خواهد بود، میخواستم بگویم کـه این مقدارخیلی کم است‌باید آب مصرفی ۱۰۰ متر مکعب باشد زیرا ۲۴ متر مکعب برای خانواده های پراولاد خیلی کم است.

● **الو من محمود سهرابی هستم :** در دبیرستان گـوهر دشت کرج بابت شهریه‌ازفرزند من وهمه بچه‌ها چهارصدتومان گرفته‌اند وقرار بر این‌بود که این پول را عودت دهند اما تاحالا که به پایان سال تحصیلی نزدیک شده‌ایم هنوز از برداخت این پول خبری نیست.

اطلاعات

نشریه ایرانیان مقیم خارج از کشور

آگهی می‌پذیرد

تلفن ۳۱۱۰۷۱ و ۳۱۱۰۸۱

نیم قرن طلائی، نیم قرن سرشار از سازندگی، نیم قرن شوکت و برکت

شاهنشاهی دودمان پهلوی

را با سربلندی و غرور گرامی میداریم

و آغاز شکوهمند آئین ملی بزرگداشت پنجاهمین سال سلطنت پرافتخار سلسله پهلوی را به

پیشگاه شاهنشاه آریامهر

و فرد فرد ملت شریف ایران تهنیت میگوید

شرکت فلزآور

نماینده فروش محصولات ماشین سازی تبریز

پنجاه سال شوکت و برکت و افتخار و غرور در سایه عصر شاهنشاهی

سلسله پهلوی

بر ملت شریف ایران فرخنده باد

پردیس

هیئت مدیره و کارکنان شرکت سهامی خاص

بسته بندی و توزیع گوشت مرغ و تخم مرغ .

از خبرنگاران اطلاعات در :
نوشهر- خرم‌آباد - تبریز

۶ بار گفتند: ۶ ماه دیگر صبر کنید!

نوشهر - سه سال و چند ماه پیش ، اهالی « کویر » قطعه زمین مناسبی به بانیان خیر واگذار کردند که برایشان درمانگاه بسازند .

بانیان خیر کلنگ اول را زدند ، سنگ اول بنا را کار گذاشتند ، پیشرفت مختصری هم نصیبشان شد ، اما یکروز صبح اهالی که برای تشویق و تحسین آنها به‌محل ساختمان رفته بودند ، دیدند از عمله گرفته تا بنا و ناظر ساختمان همگی غیب شده‌اند .

اهالی به‌مسئولان‌امر گفتند: «حیف است این ساختمان‌ناتمام بماند» ، به آنها جواب داده شد : « شش ماه دیگر درست میشود » . شش ماه دیگر رفتند گفتند : « درست نشده».

مجدداً جواب شنیدندکه:شش ماه دیگر صبر کنید » ... شش بار این سئوال جوابها تکرار شد ، تا به سی و شش ماه رسید . اهالی « کویر » که در ۴۰ کیلومتری المده واقع شده. نوشته‌اند : ما که هیچ ، اما بخاطر از بین نرفتن‌این‌ساختمان ناتمام هم که شده تقاضا داریم به این « شش ماه دیگر »گفتن پایان داده شود . چون حالا که بهداشت و درمان‌تادورافتاده ترین روستاهایی که فقط چند خانوار در آن زندگی می‌کنند، گسترش یافته ، حیف است که این درمانگاه ناتمام بماند و مردم نتوانند از آن استفاده کنند .

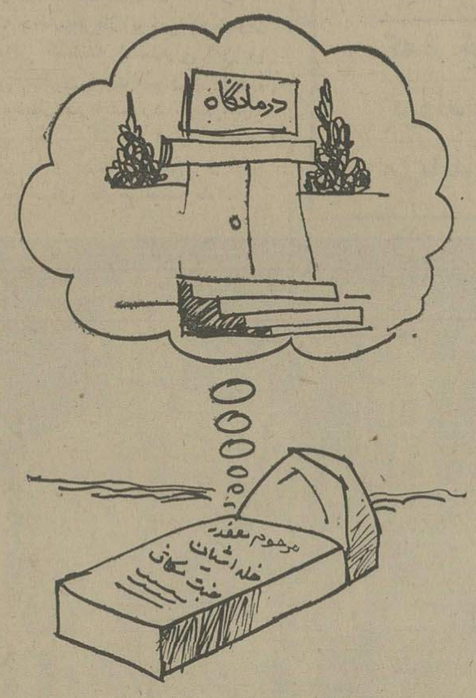

این گودال خطرناک را ازمیان بردارید!

«گاودوسر» در نمایشگاه حیوانات خشک‌شده!

خرم‌آباد - در میان انواع حیوانات گوناگونی که یکی از اهالی خرم‌آباد بنامرحمان صفدری در منزل خود نگهداری میکند ، گاو دوسر و دودم و چهاردستی‌وجود دارد که هرروز دهها نفر از اهالی این‌شهرستان بتماشای آن میروند .

این گاو که در یکی از دهات خرم‌آباد تولد یافته ، پس از چند روزمرده است.

لکن آقای صفدری که بیش از بیست نوع از حیوانات اهلی وحشی را بصورت خشک شده نگهداری میکند گاو دوسر را نیزازصاحبش خریداری کرده و آنرا پس از خشک کردن درنمایشگاه خصوصی خود به معرض نمایش گذارده است .

تماشای گاو دوسر و دودم که باحتمال زیاد نظیر آن تابحال دیده نشده، برای خرم‌آبادیها سرگرمی جالبی شده است .

تبریز - چند ماه قبل زیرزمین یکی از خانه های کوچه « خانلار » واقع در جاده یوسف‌آباد تبریز ، فرو ریخت و عبور ومرور اهالی را ازاین کوچه‌متوقف کرد .

طی این مدت ساکنین محلات اطراف این خانه نگران جان فرزندان خود هستند و بیم آن دارند که این گودال وحشتناک جگرگوشگان آنها را ببلعد . از طرف دیگر عابرین چون راه دیگری برای‌عبورندارند، مجبورند ترسان و لرزان‌از راه باریکی که در کنار این گودال باقیمانده ، عبور کنند . حال آنکه این نوار باریک نیز هرآن احتمال‌دارد فرو بریزد .

خبرنگار اطلاعات در تبریز نوشته است : در ظرف این‌چند ماه ، اهالی این محل کرارا به صاحب زمین مراجعه کرده و از وی خواسته‌اند که فکری برای این « خندق بلا » بکند ، لکن نتیجه‌یی نگرفته‌اند .

بقرار اطلاع شهرداری نیز به عرضحال آنان در رفع این مشکل توجهی نمیکند ، مع‌الوصف اهالی هنوز هم‌ازالتفات شهرداری، در مورد رفع این مشکل‌زیاد ناامید نشده‌اند ...

موش ناقلا، از قطار مشهد به‌قطار خرمشهر اسباب کشی کرد!

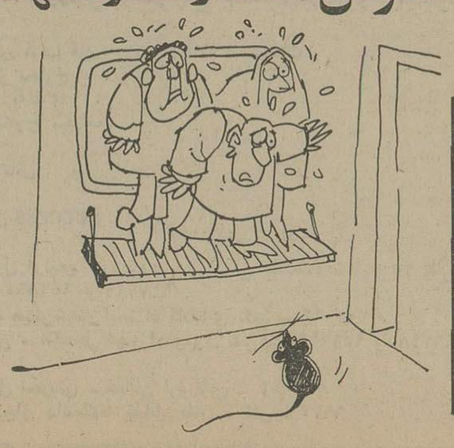

موشهای داخل‌قطار درایام عیدهم بمسافران نوروزی‌خودی نشان‌دادند، وباجست‌وخیزهای سریع‌وتکان‌دادن دم‌و سروگوش به‌آنهاحالی کردندکه: «ماهم‌هستیم»

آقای یوسف‌نژاد که بادیدن یکی‌ازموشهای گردن کلفت‌داخل کوپه درجه۳قطار تهران -خرمشهر زبانش ازترس بندآمده ، بخیال‌اینکه کشف‌مهمی کرده، جریان‌رابه‌بازرس اطلاع داده،اما نامبرده باکمال‌خونسردی گفته: برادرجان‌ازاین‌چیزها زیاد است، پس‌میخواستی داخل قطاردرجه۳ماهی‌قزل‌آلا، پیداکنی ،پدر آمرزیده !

توضیح:
نظیراین‌موش چندی قبل درقطار تهران- مشهد نیزدیده شده‌است ،حالامعلوم نیست‌که‌موش ازاین قطار به‌آن قطار خانه‌کشی کرده است یاقطار مسیرش عوض شده ؟!

پنجاه سال سلطنت
با افتخار و پیروزی
سلسله
پهلوی
را به پیشگاه شاهنشاه آریامهر
علیاحضرت شهبانو
والاحضرت همایون ولیعهد
و خاندان جلیل سلطنت
صمیمانه تبریک عرض مینماید
SONY
شرکت تجارتی هالکو
hs/133

گزارش

۱۶۱ سال پیش

دانشجوی ایرانی برای آموزش قفل وکلیدسازی به انگلستان رفت!

.... بیش‌وکم درحدود ۴۰-۵۰ هزار نفر دانشجوی ایرانی در دانشگاهها، انستیتوها، موسسات عالی‌آموزشی و کالج‌های خارج تحصیل می‌کنند. بهمان نسبتی که هرسال جمعی از دانشجویان ایرانی مقیم خارج پس‌از تکمیل تحصیلات به میهن خود باز میگردند، عده‌ای‌نیز برای ادامه‌تحصیل راهی‌کشورهای خارج‌میشوند و این عزیمت و بازگشت همچنان ادامه دارد. از اعزام اولین دسته دانشجویان‌ایرانی به‌کشور های خارج، دیرزمانی گذشته است‌ولی این‌امر از دوران‌شاهنشاهی پهلوی تحت‌نظم و قاعده‌ای مشخص درآمده وضوابطی در اینمورد تعیین‌شده که‌هم‌اکنون به‌تناسب احتیاج‌کشور دررشته‌های گوناگون دانشجویان برای ادامه تحصیل و اخذ تخصص راهی دانشگاههای خارج میشوند.

تاریخچهٔ اعزام دانشجو به خارج، اززمان عباس‌میرزا نایب السلطنه تا امروز

تعداد متخصصین ایرانی که از خارج بوطن باز می‌گردند روز بروز افزایش می‌یابد

هرسال عده زیادی‌ازدانشجویان ایرانی پس از پایان تحصیلات خود در دانشگاههای خارج و احراز تخصص در رشته های گوناگون علمی و فنی بوطن باز میگردند تا از تخصص خودبرای پیشرفت بیشتر میهن خویش و رفع نیاز کشوربه‌افراد متخصص و ماهر، استفاده کنند.

اعزام دانشجویان ایرانی بخارج از زمان عباس میرزا نایب‌السلطنه و ولیعهد فتحعلیشاه شروع شد. در حقیقت باید اورا پایه‌گزار و بانی این امر دانست. عباس میرزا پس از تحمل شکست های پی‌درپی از روسیه با همفکری میرزا عیسی قائم‌مقام وزیر خود دریافت که بدون آشنائی به فنون نظامی و علوم نظامی جدید مقاومت دربرابر هجوم سپاهیان مجهز و تعلیم دیده روس و انگلیس غیرممکن است. بهمین جهت اعزام دانشجو بخارج از کشور را برای بهبود وضع نظامی و صنعتی کشور تنها راه چاره دانست.

اولین طبیب

اولین هیات اعزامی بخارج برای یاد گرفتن علوم و فنون جدید دو نفر از جوانان‌ایرانی بنام محمدکاظم پسر کفاش‌باشی عباس میرزا وحاجی‌بابا‌افشار پسر یکی از صاحب منصبان او بودند که در سال ۱۸۱۱ میلادی مطابق با ۱۲۲۵ هجری قمری به لندن اعزام شدند. محمدکاظم دو سال بعد درلندن درگذشت و حاجی بابا افشار پس از شش سال تحصیل طبیب شد و بایران بازگشت.

دومین‌هیئت‌اعزامی‌به‌انگلستان در سال ۱۸۱۵ میلادی مطابق با ۱۲۳۰ هجری قمری عزیمت کردند این هیات پنج نفر باسامی میرزا رضا صدریه‌دار برای تحصیل در رشته‌توپخانه- میرزا جعفر برای تحصیل مهندسی - میرزا صالح برای تحصیل زبان انگلیسی - میرزا جعفر برای تحصیل علم‌شیمی (طب) و محمدعلی چخماق‌ساز «آهنگر» برای یاد گرفتن‌قفل و کلیدسازی بودند.

برای چهار نفر اول‌یکصد تومان خرج سفر و دویست و پنجاه تومان هزینه سالانه و برای محمدعلی چخماق‌ساز آهنگر پنجاه تومان خرج سفر و ۱۸۰ تومان هزینه سالانه پرداخت میشد.

این مختصری از تاریخچه مقدماتی اعزام دانشجویان ایرانی بخارج از کشور بود و پس از آن بهمت میرزا تقی خان امیرکبیر عده‌ای دانشجو برای فرا گرفتن رشته های مختلف علوم و فنون جدید به کشور های اروپایی‌اعزام شدند وبا تاسیس دارالفنون جمعی از جوانان ایرانی زیر نظر استادان خارجی به فرا گرفتن علوم و فنون جدید پرداختند.

قانون اعزام محصل

پس از پایان جنگ جهانی‌اول کار اعزام دانشجو بخارج از سر گرفته شد. در خرداد ماه ۲۴۸۷ شاهنشاهی مطابق با ۱۳۰۷ شمسی قانون اعزام محصل بخارج تصویب وقرار شد همان سال یک میلیون ریال وتا شش سال هرسال یک میلیون ریال علاوه برآن خرج فرستادن دانشجوبخارج از کشور شود و ۳۵ درصد از دانشجویان اعزامی بخارج در رشته آموزش و پرورش تحصیل کنند.

بهمین جهت از سال ۲۴۸۷ تا ۲۴۹۲ شاهنشاهی مطابق با ۱۳۰۷ تا ۱۳۱۲ شمسی وزارت معارف هرسال در حدود یکصد نفر دانشجو به فرانسه، انگلستان و آلمان فرستاد. سایر وزارتخانه‌ها از قبیل وزارت جنگ - دادگستری - پست و تلگراف - وزارت راه و نیز شرکت نفت برای رفع احتیاجات فنی وتخصصی‌خود دانشجو بخارج فرستادند.

بموازات این امرخانواده‌ها نیز از این اقدام دولت پیروی کردند و فرزندان خود رابرای کسب معلومات جدید به‌کشور های اروپایی اعزام داشتند. دولت هم با ایجاد تسهیلاتی از این اقدام خانواده‌هاحمایت کرد.

تا سال ۲۴۹۱ شاهنشاهی مطابق‌با۱۳۱۱شمسی‌دانشجویان ایرانی که از طرف‌دولت‌بخارج اعزام میشدند در کشور های اروپایی (فرانسه- انگلستان- سوئیس - بلژیک و آلمان) بتحصیل میپرداختند. در آن سال به وزارت فرهنگ اجازه داده شد که دانشجویان ایرانی مقیم آمریکا را نیز در شمار دانشجویان دولتی منظوردارد و هزینه تحصیل آنانرابپردازد.

در سال ۲۴۹۳ شاهنشاهی مطابق با ۱۳۱۳ شمسی اعزام سالانه یکصد نفر دانشجو بخارج متوقف گردید و قرار شد از آن تاریخ ببعد شاگردان رتبه اول و دوم دانشکده های دانشگاه تهران به خارج اعزام شوند.

بروز جنگ جهانی دوم بار دیگردرسال۲۴۹۸شاهنشاهی مطابق با ۱۳۱۸ شمسی اعزام دانشجوبخارج را متوقفکرد. پس از پایان جنگ عده زیادی با استفاده از تسهیلات دولت به هزینه خود برای ادامه تحصیلات عازم کشور های خارج شدند. در بحران ملی شدن نفت وقفه کوتاهی درامر اعزام دانشجو بخارج حاصل گردید ولی از سال ۲۵۱۳ شاهنشاهی مطابق با ۱۳۳۳ شمسی با تسهیلات و شرایط سابق از سر گرفته شد.

در سال ۲۵۱۶ شاهنشاهی مطابق با ۱۳۳۶ شمسی بموجب قانون بهاری ارز تثبیت شد و قرار شد علاوه برشاگردان‌اول دانشکده‌ها از بین فارغ‌التحصیلان متوسطه نیز عده‌ای باامتحان ورودی برای‌تحصیل در رشته های پزشکی - فنی- کشاورزی و تعلیم و تربیت بهزینه دولت بخارج اعزام شوند این وضع ادامه داشت تا در سال ۲۵۲۶ شاهنشاهی مطابق با ۱۳۴۶ شمسی که وزارت علوم و آموزش عالی تاسیس شد امور مربوط به اعزام دانشجو دریک سازمان متمرکز گردید که هم‌اکنون سازمان امور دانشجویان‌کشور در وزارت علوم و آموزش‌عالی باین امر مهم رسیدگی و نظارت مستقیم دارد.

در حال حاضر حدود ۴۰-۵۰ هزار نفر از دانشجویان‌ایرانی در دانشگاههای کشور های مختلف جهان بادامه و تکمیل تحصیلات اشتغال دارند که در نتیجه تسهیلات و رفاه‌و آسایشی که برای آنان از طرف دولت فراهم آمده است با توجه به نیاز کشور به افراد متخصص و ماهر، هرسال عده زیادی از آنها پس از تکمیل تحصیل و اخذ پایان‌نامه و کسب مهارت در رشته تحصیلی خود بوطن باز میگردند. بطوریکه ظرف شش‌سال گذشته حدود پانزده هزار نفر از دانشجویان‌ایرانی پس از پایان تحصیلات وکسب تخصص در رشته تحصیلی خود بایران بازگشته‌اند و در این شش سال این رقم،هرسال بطور متوسط ۷٫۵درصدافزایش داشته است. از طرف دیگر با تاسیس دانشگاهها ودانشکده های متعدد در گوشه و کنار کشور عزیمت دانشجویان‌ایرانی برای تحصیل در دانشگاههای خارج از کشور کاهش یافته است.

دانشجویان برگشتند

این امر بطور متناوب تا قبل از جنگ جهانی اول بیش وکم ادامه‌یافت. پس ازاستقرار

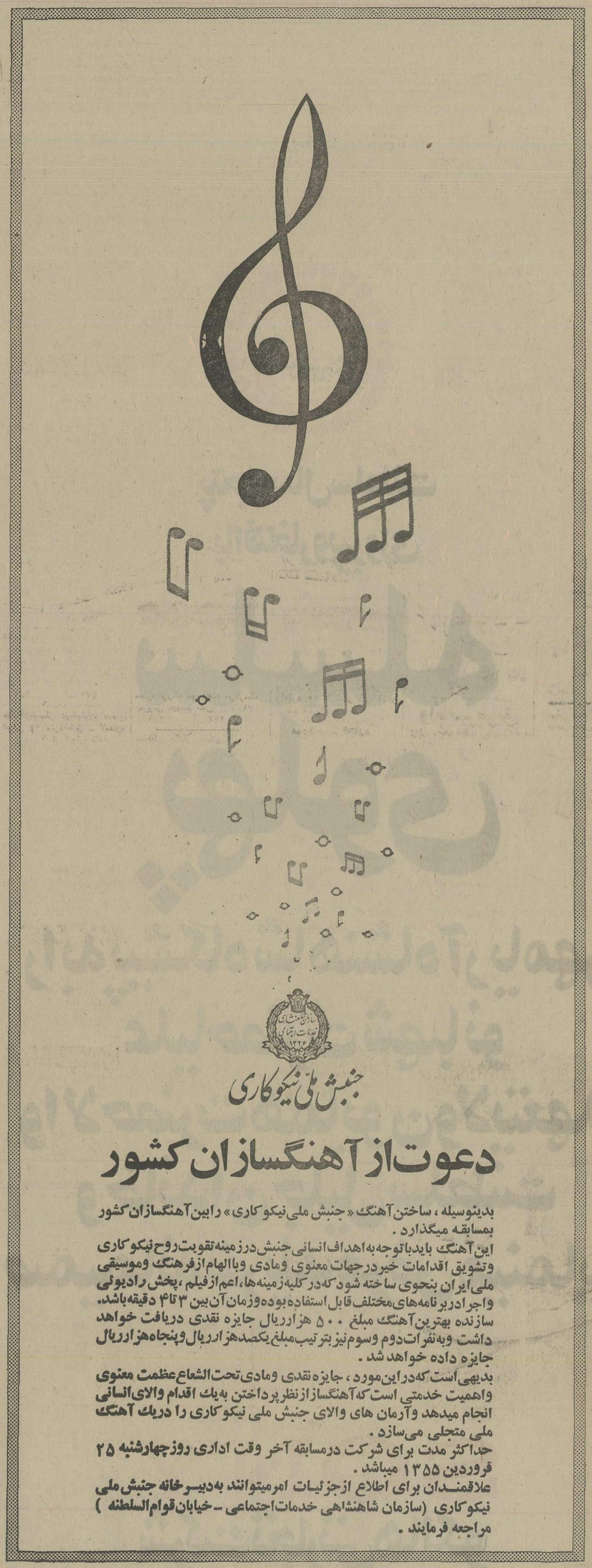

جنبش ملی نیکوکاری

دعوت‌از آهنگسازان کشور

بدینوسیله، ساختن آهنگ «جنبش ملی‌نیکوکاری» رابین‌آهنگسازان کشور بمسابقه میگذارد.

این آهنگ بایدباتوجه‌به‌اهداف‌انسانی جنبش‌درزمینه‌تقویت‌روح‌نیکوکاری وتشویق اقدامات خیردرجهات معنوی ومادی وباالهام‌ازفرهنگ وموسیقی ملی‌ایران بنحوی ساخته شود که‌درکلیه‌زمینه‌ها، اعم‌ازفیلم، پخش رادیوئی واجرادربرنامه‌های‌مختلف‌قابل‌استفاده‌بوده‌وزمان‌آن‌بین ۳ تا ۴ دقیقه‌باشد.

سازنده بهترین‌آهنگ مبلغ ۵۰۰ هزاریال جایزه نقدی دریافت خواهد داشت وبه‌نفرات‌دوم وسوم‌نیزبترتیب‌مبلغ‌یکصدهزاریال‌وپنجاه‌هزاریال جایزه داده خواهد شد.

بدیهی‌است که‌دراین‌مورد، جایزه‌نقدی ومادی‌تحت‌الشعاع‌عظمت معنوی واهمیت خدمتی است که‌آهنگساز‌ازنظرپرداختن به‌یك اقدام والای‌انسانی انجام میدهد وآرمان های والای جنبش ملی نیکوکاری را دریك آهنگ ملی متجلی می‌سازد.

حداکثر مدت برای شرکت درمسابقه آخر وقت اداری روزچهارشنبه ۲۵ فروردین ۱۳۵۵ میباشد.

علاقمندان برای اطلاع ازجزئیات امرمیتوانند به‌دبیرخانه جنبش‌ملی نیکوکاری (سازمان شاهنشاهی خدمات‌اجتماعی - خیابان‌قوام‌السلطنه) مراجعه فرمایند.

مرکز آموزش زبان خوارزمی

برای کلاسهای زیر که از ۱۷فروردین‌ماه در پنج شعبه زیر شروع میشود ثبت نام میکند

۱- کلاسهای ترمی با تدریس کتاب های ENGLISH FAST
۲- کلاسهای اعزام دانشجو بخارج
۳- کلاسهای P.C.E
۴- کلاسهای مکالمه در سطوح مختلف
۵- کلاسهای پروفیشنی
۶- کلاسهای تافل و پری تافل
۷- کلاسهای گرامر
۸- کلاسهای تقویتی کتابهای SUCCESS

آدرس:
شماره یک: خیابان آناتول فرانس - روبروی در شرقی دانشگاه شماره ۲۵ تلفن های ۶۴۶۶۰۷ و ۶۴۳۴۰۶ و ۶۴۶۸۶۴ و ۶۴۷۷۱۹.
شماره دو: خیابان شهناز - میدان‌شهناز ایستگاه کلانتری تلفن - ۳۰۲۰۹۲.
شماره سه: خیابان رودکی - سلسبیل چهارراه وثوق تلفن‌های: ۹۵۱۶۴۴ و ۹۶۳۴۸۵ و ۹۵۲۱۹۴.
شماره چهار: شمیران - پل تجریش - خیابان ارم تلفن - ۸۷۱۹۲۲
شماره پنج: کرج - خیابان دانشکده خیابان یاس - تلفن - ۶۹۷۲

نیازمندیهای اطلاعات

برای دادن آگهی تلفنی باشماره‌های ذیل تماس حاصل فرمائید

تلفنهای: ۳۱۱۲۳۰-۳۱۱۲۲۹

فروش دست دوم

قابل توجه
لوازم ساخت سوئیس شامل مبلمان لوئی-میز نهارخوری و صندلی - بوفه- ویترین - ضبط صوت- تلویزیون رنگی تلفن ۶۴۳۴۷۵

فروش اتومبیل

بنز
بنز ۱۹۰ مدل ۶۵ رنگ آبی روشن موتور اولین بارتازه‌تعمیر رادیوفابریک وپخش ، سپردوبل خیلی تمیز مقطوع ۳۸ هزار تومان ساعات اداری ۶۵۱۹۸۴ و ۶۵۷۹۸۵ داخلی ۲۷۷
آ- ۲۷۶۴۱

کامیون کمپرسی بنز ۲۶۲۴مدل ۷۲ نقد بدون واسطه تلفن - ۸۹۹۱۴۱
آ-۲۹۶

فولکس
فولکس استیشن ووانت ۷۹۷۶۸۰

یکدستگاه اتومبیل فولکس‌واگن گلف ال.اس ۷۵رنگ‌قرمزکارکرد ۷٫۰۰۰ کیلومتر بارادیو پخش بلاپونکت وسایل اضافی‌ازساعت ۷ بعدازظهر ببعد تلفن ۹۷۶۲۴۱
۱-۳ آ- ۱۴۷

یکدستگاه فولکس مدل ۶۰بفروش میرسد تلفن ۹۵۸۲۳۶
آ- ۴۷۹

استیشن داتسون ۱۲۰
با کولر بخاری وگرمکن‌ترانزیت ۳۱۲۵۱۹ عصرها ۴تا۸
۱-۳ آ- ۳۳۳

جکوار۷۶سفارشی XGL
شش سیلندر فول اتوماتیک شیشه رنگی رنگ یشمی بارادیو پخش بیکر نمره‌وگمرک‌پرداخت شده۶۵۶۵۱۵-۶۵۶۵۱۴

پیکان
پیکان ۵۰ سبز ۲۸ هزار تومان تلفن ۳۵۷۹۹۹ از۸صبح‌تا۸شب
۱-۲ آ- ۴۴۵

پیکان .تویوتا .نیسان
آماده نقد و اقساط تهران شاهرضا چهارراه گرگان‌پلاک- ۱۰۶۸
آ- ۲۷۸

یک دستگاه مینی‌بوس ۳۱۹ موتورکوچک مدل ۶۸ بفروش میرسد تلفن ۹۶۴۶۰۴
۱-۲

اتومبیل شخصی‌داتسون مدل ۷۲ خیلی تمیز کارکرد۶۷۰۰۰ کیلومتر قیمت مقطوع ۴۵۰۰۰ تومان ۷۵۹۴۹۰

پونتیاک‌فایربردمدل۷۴دانشجوئی گمرک شده آلبالوئی سقف‌چرمی سفید بعلت مسافرت فوری‌بفروش میرسد تلفن ۶۴۳۲۵۹
آ- ۴۹۵

رامبلر ۴۴۰مدل ۶۶بدون واسطه‌نقدا۲۷۰۰۰تومان تلفن ۶۶۶۰۸۷

یکدستگاه جیپ کالسکه مدل ۶۷ مونتاژ امریکا رنگ طلائی کاملا نو به- فروش میرسد ۶۲۶۸۱۱

فیات ۱۲۸ ، ۱۳۰۰ مدل ۷۶ نمره ترانزیت بدون واسطه بفروش میرسد تلفن ۳ ۱۴۰۴۷

برای اتومبیل شما

موسسه
هلپ سرویس
۲۴ ساعته‌جهت‌تعمیر کارهای امداد اتومبیل درخدمت شماست
تلفن ۸۵۸۱۱۲

کرایه اتومبیل

اتوآسیا
اتومبیلهای تشریفاتی کرایه با راننده در ۲۴ ساعت در خدمت شماست‌تلفن۷۵۴۹۸۰و۷۵۱۶۲۰

نایس تاکسی
سرویس با اتومبیل‌های‌تشریفاتی آماده خدمت شماست تلفن های ۲۳۵۰۸۸ و ۲۳۳۱۴۲

تهران‌توریست‌تاکسی
با اتومبیلهای سواری و لندرور با راننده بدون راننده در ۲۴ ساعت
تلفنهای ۶۵۵۵۶۰ و ۶۵۵۵۷۰

اتومبیل کرایه متقیان با راننده و بدون راننده ۳۱۷۰۶۲ -۳۱۴۹۱۳

شمیران - اتورز
سرویس شبانه‌روزی ۲۷۵۲۵۶و ۲۷۷۳۸۵
۱-۱۵ آ-۷۵

مورد نیاز کرایه

تعدادی اتومبیل بارانندد مورد نیاز است .
موناکو تاکسی سرویس
تلفن ۱۲ الی ۲۲۶۴۱۱
خیابان ظفر خیابان نفت انتهای کوی دوازدهم

جرثقیل
جرثقیل کامیون فرح بار
۸۵۵۵۵۴
۸۴۸۴۴۴
پارکش شهرستان

تلفن های جدید
جرثقیل البرز
و ۷۳۵۰۵۱
و۷۳۵۰۵۲
۷۳۵۰۵۳

ماشین آلات

یکدستگاه لودر
نقدواقساط۷۶۱۵۱۵

کامیون لودر
بولدوزر آماده خاکبرداری‌زیر - سازی تسطیح ۷۶۱۶۱۶

تدریس خصوصی

انگلیسی
کنتراتی تضمینی
۶۵۲۶۵۹

ریاضیات
فیزیک‌وشیمی
۶۵۲۴۵۷

کلیه دروس تقویتی
۶۵۵۷۰۵

کلیه دروس راهنمائی نظری دبیرستانی باتضمین قبولی - ۶۶۰۳۸۹

انگلیسی توسط معلم خارجی- ۸۳۳۳۱۹

دروس راهنمائی و نظری‌تضمینی ۸۳۳۳۱۹

ریاضیات شیمی فیزیک ششم ناصری دبیر ریاضی ۲۳۶۳۵۹

انگلیسی
فرانسه آلمانی‌خصوصی در منزل و موسسه
۶۴۵۰۲۷

مکالمه
توسط دبیر خارجی
MISS RUTH ۸۳۳۳۱۹

ریاضیات
فیزیک، شیمی
توسط دبیران‌لیسانسیه باتضمین‌قبولی۸۳۳۳۱۹

ریاضیات فیزیک
دبستان۹۷۱۸۷۶

ریاضیات‌فیزیک شیمی‌دانشجوی فوق‌لیسانس دانشکده فنی - ۳۱۹۰۲۶

دروس دبیرستانی و دوره کامل راهنمائی در ۵ جلسه توسط - دانشجویان دانشگاه تهران با تضمین قبولی ۹۲۷۹۲۲

جبرو مثلثات ششم طبیعی خصوصی تلفن ۹۳۶۸۳۸

بخصوص راهنمائی و نظری تدریس خصوصی توسط دانشجویان سال آخرآریامهر- ۵۴۰۴۰۵

انگلیسی کنتراتی تضمینی تلفن ۹۷۱۸۷۶

انگلیسی کنتراتی
۸۴۳۵۴۸

پانسیون

پانسیون مدرن مینا
ویژه بانوان‌ودوشیزگان۸۴۷۹۸۱

نی نی متل
برای نگاهدای کودکان ازنوزاد تا ۶ سالگی آماده پذیرائی‌است تلفن دفتر ۹۳۲۴۸۰ تهران‌ویلا
آ- ۳۳۱

تزئینات ودکوراسیون

حراج سالیانه
هنر هشتم
کفپوش ازبست‌خارجی۱۹۵ریال موکت نمدی خارجی ۱۷تومان، پرده‌کرکره آمریکائی ۴۸تومان، فرش ماشینی درجه یک ۵۰ تومان کاغذدیواری ایرانی و خارجی با ۲۰٪تخفیف ونقاشی ساختمان کلیه کارهای‌تزئینی را باناز‌لترین قیمت در اسرع‌وقت زیرنظر متخصصین دکوراتور انجام میدهند ۸۵۹۶۱۴هنرهشتم
آ- ۲۹۵۸۴

برای ساختمان شما

پاکتان
انجام کلیه امورنظافتی نقاشی و دکوراسیون ساختمان ۸۳۸۱۷۲ و ۸۲۴۵۸۱

کانال کشی
ساختمان و نصب کولر تلفن
۷۶۰۹۹۳
۷۶۵۸۹۴

پیمانکاری هر نوع ساختمان
شرکت هاتکول
تلفن ۸۴۵۴۳۹

شرکت نشتجو
محل آسیب‌دیده و ترکیدگی لوله های آب و شوفاژ را بادستگاه پیداکرده باجزئی حفاری قسمت فرسوده را تعویض مینماید - ۲۷۷۹۹۲-۳

رابیتز
فروش و نصب سقفهای کاذب تلفنهای ۸۱-۷۶۱۲۸۰

نقاشی، تزئین، اسفالت ۸۹۵۷۳۲

آسفالت و عایق
شمیران- قلهک -تلفن
۲۶۱۳۲۷

آسانسور
نصب و نگهداری‌وتعمیر آسانسور تلفن۸۵۸۰۱۹

شستشوی مبل وفرش

R.U English service
آر.یو
انگلیش‌سرویس
خشکشوئی
موکت.فرش
مبلمان.پرده
وتشک‌اتومبیل درمحل
۸۴۳۸۴۵

کلین سرویس
اولین موسسه خشکشوئی مبلمان فرش‌موکت‌بادستگاه‌تلفن۹۵۲۵۴۶
خشکشوئی مبلمان‌اطلس یك دست ۵۰ تومان تلفن ۹۷۵۴۳۰

آناهیتاسرویس‌بزرگترین
خشکشوئی مبلمان فرش موکت نظافت کلی ساختمان
۷۳۵۳۰۷

قالیشوئی
ثبت‌اوغلی
۵۲۳۲۰۳-۹۲۶۱۸۹

خشکشوئی
مبلمان ، موکت - فرش پرده و تشک اتومبیل در محل .
تلفن ۷۳۱۳۷۰
۱-۲۰ آ- ۲۲۰

خشکشوئی پرده ومبلمان ظرف ۲۴ ساعت ۷۳۵۳۰۷
۱-۲۰ آ- ۱۸۶

پارس کلین
موسسه خدمات نظافتی
خشکشوئی فرش، موکت، مبلمان کفپوش ، پارکت،کاشی،موزائیک شیشه و تشک اتومبیل درمحل
۷۵۳۶۵۶- ۷۵۴۴۹۳

کلین ماستر
خشکشوئی مبلمان موکت فرش تشک اتومبیل پرده در محل‌با کادرورزیده درخدمت بهداشت خانواده‌ها
۸۳۳۷۲۷ و ۸۲۸۶۶۶
آ- ۲۴۳۲۲

تعمیروشستشوی پرده کرکره
تلفن ۹۷۲۲۵۷

دوراکلین‌سرویس‌آمریکا تلفن های رزرو وقت ۸۴۵۶۸۳ - ۸۴۸۳۹۶ - ۸۴۸۳۹۵

کارخانه قالیشوئی‌اطلس
تلفن ۹۵۲۵۴۶ و۹۷۵۴۳۰
آ- ۲۸۴

کارخانه قالیشوئی بیوك تلفن های ۵۵۱۳۶۰ و ۹۷۷۱۱۸

تعمیر تلویزیون

سرویس‌سیار گارانتی
تلفن ۶۲۸۳۷۱
R.C.A-R.T.I گراندیک - شاوب‌لورنس جنرال الکتریک - سییرا در تهران بویژه‌شمیرانات

تعمیر همه‌نوع تلویزیون و نصب آنتن فوری ۷۵۱۷۲۰

تعمیرگاه مجاز
آر. تی. آی
آر. سی. ای
مخصوص شمال‌شرق شمیرانات
۷۶۹۶۳۰
۷۵۵۴۵۰

شاوب لورنس
فیلیپس
آر. تی. آی ، بلر
تلفنکن،وسایر مارکها
۲۳۶۹۴۴
نصب آنتن تمام کانال

تعمیروسرویس شوفاژ

نصب‌و تعمیر-نگهداری شبانه‌روزی شوفاژ ۷۹۳۸۹۷

شرکت تنابل
راه‌اندازی- سرویس ونگهداری شوفاژ - تهویه مطبوع -چیلر- کندانسینگ‌یونیت - پگنج‌یونیت برق وتابلو های فرمان .
تلفن ۸۴۱۶۳۶
آ- ۲۶۳

شرکت مهندسی وایس هاپت
نصب فوری شوفاژ با اقساط طولانی وبدون پیش قسط - ۸۵۵۸۳۷

نصب موتورخانه و سرویس و نصب کولر
۸۵۹۶۴۸

طرح ، نصب ، تعمیرات ونگهداری شوفاژ،تهویه
شبانه روزی
۸۹۱۷۴۸
۸۹۴۱۵۱

سرویس‌ونگهداری‌شوفاژ
فوری ۷۹۶۱۰۳

شرکت ام. ای. سی
نصب سرویس ونگهداری‌شوفاژ وتهویه مطبوع دراسرع وقت‌تلفن ۳۰۵۳۲۳
۱-۱۰ آ- ۲۵۷

نصب شوفاژ گازسوز ۷۵۸۶۷۹

راهنمای سرویس
ارج
درسراسرکشور
۹۶۲۰۴۵
ازساعت ۷½صبح تا ۷½بعدازظهر

تعمیروسرویس یخچال

تعمیرات انواع یخچال ۷۳۹۲۸۵و ۷۳۰۰۶۷

تعمیرگاه‌یخچال‌فریجیدر
اثاث یدکی موجود ۸۴۸۷۵۶

تعمیروسرویس لوازم‌منزل

تعمیر لباسشوئی فوری ۷۶۴۰۳۰

تعمیر بخاری سرویس
۹۳۶۲۴۱ آبگرمکن ۶۲۸۰۴۷
امداد سرویس

تعمیرات لباسشوئی ۶۴۲۰۵۲

لوله کشی گاز

لوله‌کشی گاز با تائید شرکت ملی گاز هومیکو تلفن ۷۵۵۶۹۱

شرکت مهندسی وایس‌هاپت
لوله‌کشی گاز خانگی تجارتی و صنعتی باتائید شرکت ملی گاز ۸۵۵۸۳۷
۱-۲۰ آ- ۳۰۶۷۲

لوله بازکنی

لوله‌بازکنی ولوله‌کشی مقدم ۹۲۵۳۷۴

لوله بازکنی فقط ۲۵ تومان
فوری یکساعته ۷۶۵۲۴۴

لوله بازکنی لوله‌کشی
تشخیص محل ترکیدگی لوله بادستگاه الکترونیک
۶۲۸۰۴۷ امداد سرویس ۹۳۶۲۴۱

لوله بازکنی ولوله‌کشی نوین ۶۵۰۵۴۴

لوله بازکنی تلفن ۸۵۹۶۴۸

لوله بازکنی فوری
۵۳۳۱۵۷

تشخیص ترکیدگی لوله سرویس کولر، آبگرمکن
۵۳۳۱۵۷

تخلیه چاه

تخلیه چاه
تعمیرچاه ولوله‌بازکنی فوری‌هما ۵۴۶۴۱۶

تخلیه چاه
لوله‌بازکنی متری ۱۵ تومان ۶۶۷۹۱۳ و ۵۳۷۸۸۵

تخلیه‌چاه
۹۲۹۳۲۰
متر مکعب ۱۵ تومان

تخلیه‌چاه
باپمپ مخصوص لجن‌کش - ۹۷۴۷۲۹
۱-۱۰ آ- ۳۳۲

تخلیه‌چاه
با پمپ مخصوص لجن‌کش
کاوه ۹۷۴۷۲۹
آ- ۳۳۲

آپارتمان فروشی

آپارتمان فروشی
آپارتمان های ۳و۴اطاقه‌مهندسی ساز باوام بانکی تهران‌پارس - ۷۸۰۴۶۸
۱-۲۶ آ- ۲۹۴۵۷

قابل توجه شرکتها و دفاتر
یکدستگاه آپارتمان نوساز طبقه سوم دارای ۳ اطاق‌خواب هال و سالن بزرگ ناهارخوری و سرویس کامل شوفاژ،کولر،پرده کرکره ، موکت - فیش تلفن واقع درجاده قدیم شمیران‌طبقه فوقانی دفترخانه ۷ قلهک‌بدون واسطه ۶۰۰ هزارتومان‌مقطوع از ساعت ۲تا۴ واز۷تا۸ تلفن ۵۳۸۵۶۳ و ۵۳۷۷۷۷
۱-۱۰ آ- ۱۷۷

آپارتمانهای نمونه آیزنهاور ۹۳۸۱۵۱

اکازیون
۶ دستگاه آپارتمان لوکس با انبارهای مستقل و پیلوت و۵۰۰ متر مربع زمین درقیطریه یکجا بفروش میرسد تلفن ۲۳۰۰۵۶
۱-۳ آ- ۲۷۹

دودستگاه آپارتمان در خیابان گلبرگ نارمک بفروش میرسدبا تلفن‌های ۸۲۳۸۳۸و۸۳۵۹۲۶از ۸ صبح الی۱بعدازظهر واز ۴تا ۷ بعدازظهر تماس‌حاصل‌فرمائید
۱-۳ آ- ۴۶۶

خانه فروشی

ساختمانی مستغلاتی
بامغازه سر نبش‌ودارای زیر زمین و ۵۰آمپربرق با سرویس کامل بفروش میرسد تلفن ۳۴۳۰۷۸

خانه‌ای نوساز در خیابان‌صفای شرقی ۱۷۵ متر چهار اطاق ۳ مغازه باسرویس کامل تلفن - ۷۳۳۳۸۴ و ۷۳۶۸۶۰
۱-۲ آ- ۳۰۷

خانه ویلائی ۳۰۰ متر نیروی هوائی با آب‌وبرق‌تلفن‌بیواسطه ۶۰۰۰۰۰۰ ریال تلفن ۵۳۱۳۳۵
۱-۳ آ- ۴۶۹

خانه فروشی ۲۲۴ متر ۴ اطاق سرویس کامل زیربنا ۲۰۰ متر نارمک مدائن - پلاک ۷۰ تلفن ۳۲۳۴۶۳ قیمت ۴۷۰هزارتومان صبحها ۸ تا۳ .
۱-۲ آ- ۴۷۱

خانه‌ای‌نوساز درخیابان صفای شرقی ۱۷۵متر۴اطاق - ۳مغازه باسرویس کامل شماره تلفن - ۷۳۳۳۸۴ - ۷۳۶۸۶۰
آ- ۴۷۲

یکباب خانه واقع در خیابان‌ری کوچه بیمارستان بازرگانان در حدود ۲۱۰ متر باتلفن بفروش میرسد عصر از ساعت۷تا۹تلفن ۳۵۱۷۵۹
آ- ۴۹۴

خانه و آپارتمان تهران- پارس ۲ تا۱۲ اطاقه نقد واقساط بانکی۷۸۱۹۱۸

ویلافروشی

ویلا در متل قو
۵۵۰ متر مساحت۱۸۰مترزیربنا سه اطاق خواب کفموکت‌کاغذ دیواری و شومینه باآب و برق‌و کلیه سرویسها تلفن ۲۲۲۴۸۸
۱-۳ آ- ۶۱۳

باغ فروشی

در گردشهای سیزده نوروز
ازباغات
سرسبز
بادرختان پرمیوه ولوله‌کشی‌آب واسفالت به قطعات ۱۰۰۰متری دیدن فرمائید . فلکه شاهدشت ۴۰۰ متر بطرف
شرق تلفن ۹۲۶۹۶۴
۱-۳ آ- ۳۹۱

زمین فروشی

زمین فروشی
۴کیلومتری جنوب‌اتوبان‌خروجی کرج به تهران بقطعات ۱۱۲۵و ۲۲۵۰ متری بر خیابانهای ۱۶و ۲۰ متری ارزانترین قیمت باسند مالکیت تفکیک شده آماده‌تحویل لطفا به خیابان شاه ساختمان آلومینیوم شماره ۱۵ همکف تلفن ۶۶۶۴۹۲ مراجعه فرمائید.
۱-۱۹ آ- ۳۵۷

دفتر شهیاد
با فرارسیدن سال نو
عیدی میدهد
قطعات ۵۰۰ متری پرسپولیس کرج با سند مالکیت
متری ۳ تومان
ببالا نقد و اقساط بدون خرج محضر وکمیسیون خیابان خراسان نبش لرزاده ۳۵۲۱۶۴ و ۳۵۸۱۰۵

پهلوی ایوبی
یکقطعه زمین دونبش جنوبی باتراکم متوسط بمساحت ۳۹۰ متر بقیمت متری ۲۳۰۰ تومان بفروش میرسد تلفن ۸۴۵۵۴۴
۱-۳ آ- ۴۴۹

قطعه‌زمینی‌واقع درجردن بمساحت ۶۴۵ متر با نقشه و جواز ساختمانی بفروش میرسد . ۶۴۲۸۵۳

در نیاوران جمال آباد
خیابان طوسی زمینی بمساحت ۱۱۶۰ متر بفروش میرسد تلفن ۸۳۶۳۵۷ از ۸صبح‌تا۴بعدازظهر
۱-۱۰ آ- ۳۸۶

نادرشاه‌نزدیک‌عباس‌آباد
۶۰۸ متر مربع زمین دوبر با جواز آماده‌فروش‌تلفن۶۴۰۵۷۸ و ۲۹۰۷۰۴
۱-۵ آ- ۲۰۷

سرقفلی

یکباب مغازه جنب بازارکفاشها کوچه سیدولی پاساژ کمالی بفروش میرسد تلفن ۵۲۹۸۸۲
۱-۲ آ- ۴۴۸

مغازه بزرگ دو دهنه درنارمک بفروش میرسد تلفن ۷۹۱۶۰۰
۱-۲ آ- ۴۷۴

سرقفلی یکباب مغازه با جواز پوشاک و تلفن به مساحت ۲۴ متر در خیابان کارون نرسیده‌به دامپزشکی بفروش میرسد تلفن ۹۶۱۱۶۴
۱-۲ آ- ۴۶۷

قابل توجه بانکها و نمایشگاهها
یکباب مغازه شش دهنه دو نبش با سقف بلند بارتفاع ۶متر قابل تبدیل به دوطبقه با تلفن‌مستقل واگذار میشود۷۹۲۳۳۸

قابل توجه موسسات ملی و دولتی
تعمیرگاه اتومبیل‌باجوازبمساحت تقریبی ۳۵۰۰ متر باآب و برق ۳فاز ، ۳رشته تلفن خیابان امامزاده حسن مقابل دکتراقبال پلاک ۴۱۴ بفروش میرسد تلفن ۵۴۷۱۳۴
۱-۲ آ- ۴۶۸

زایشگاه زنانه
باجوازدرجه یک وکلیه لوازم ومالکیت‌تلفن۶۴۹۵۲۸و۹۲۶۷۳۳
۱-۵ آ- ۴۸۴

فروشگاه خرازی‌پیمان
درخیابان پهلوی جنب‌سینماشهر قشنگ فروشی تلفن ۶۶۵۳۸۸
۱-۲ آ- ۴۸۶

کارخانه‌فروشی
کارخانه‌ای بمساحت ۵۰۰۰ متر دارای ۲۵۰۰ سالن و سرویس کامل بفروش میرسد تلفن ۳۴۳۰۷۸

اکازیون
یکباب مغازه درمیدان آریامهر واگذار میشود تلفن۶۶۱۹۰۸
۱-۳ آ- ۳۱۱

کافه رستوران با فروش عالی فروشی ۵۴۰۶۹۳

سالن آرایش زنانه‌بعلت مسافرت بفروش‌میرسد تلفن ۷۵۳۱۹۷

تعمیرگاه اتوغرب بفروش‌میرسد تلفن ۹۶۳۰۹۱
۱-۴ آ- ۳۳۸

پارکینگ فروشی ۵۲۵۷۴۷

اجاره داده میشود

تهیه مسکن
دریچه
دریچه
دریچه
همه‌نوع آپارتمان‌برای سکونت‌یا دفترکارفوری اجاره‌داده میشود خیابان‌وزراء ساختمان۱۳۸طبقه سوم تلفن۶۲۲۹۵۴ و ۶۲۴۶۱۳ سرویس مجانی .
۱-۱۰ آ- ۳۰۵

آپارتمان ۵ اطاقه نوساز همکف با حیاط بالاتراز تخت جمشید اجاره داده میشود تلفن ۸۳۴۸۹۳

اجاره‌فوری
شمال شهر موجود ۹۲۶۷۷۱

آپارتمانی ۴ اطاقه‌در یوسف‌آبادباکولر وتلفن هال سرویس کامل‌اجاره داده میشود ۶۲۸۸۲۴ ۳۱۶۴۴۸

مورد نیاز اجاره

مورد نیاز خارجیان
سازمان خارجی جهت سکونت چندین خانواده‌خارجیان‌احتیاج به ویلا وآپارتمان مبله‌وغیرمبله رادارد ۸۲۳۱۵۵ و ۸۲۷۹۰۱
آ- ۲۴۳۱۵

مورد نیاز اجاره
یکدستگاه اپارتمان جمعا ۳اطاق وبا اجاره ماهیانه حدود ۱۵۰۰ تومان برای یک زن و شوهر نیازمندیم تلفن ۳۱۲۴۱۳ و ۳۲۸۳۹۰
آ- ۱۷۰

مورد نیاز طبقه اول‌یاویلاجهت اجاره بخارجیان تلفن ۸۴۹۶۲۵

طبقه دوم دارای ۲ اطاق‌حوالی نارمک یامجیدیه‌اجاره‌میکنیم‌تلفن ۷۹۵۹۴۶
۱-۳ آ- ۳۰۴

تعدادی ویلا و آپارتمان برای خارجیان شرکت احتیاج است تلفن ۲۹۲۹۸۲

یك ویلا یا طبقه هم‌کف با استخر جهت خانواده خارجی نیازمندیم تلفن ۶۵۲۰۱۸

مورد نیاز برای خرید

اراضی صنعتی و انبار و کارخانه تلفن۹۷۹۱۹۵

زمینهای تهرانپارس خریداریم ۷۹۳۰۲۰

خریدار زمین های‌تهران پارس تلفن ۷۸۰۰۶۱

خریدار اراضی شمیران دره قشلاق زعفرانیه ولنجک تلفن- ۶۸۵۵۳۳
۱-۲ آ- ۴۸۷

بنگاههای معاملات املاک

خرید و فروش زمینهای صنعتی و یافت‌آباد ۹۶۰۸۹۶

بورس‌اراضی گوهردشت مهر شهر فردیس‌وملارد ۹۲۲۷۳۹

معاملات پول

پول فوری‌با سودبانکی مقابل خانه تلفن ۹۲۸۴۶۵

پول شرطی
در مقابل چك کارمندی اتومبیل و ملك فوری
تلفن ۸۳۹۷۴۰

خانه پول- فرح شمالی مرکز معاملات پول تهران ۸۴۸۳۸۸
آ- ۳۰

پول
در ۳ دقیقه با بهره ۲- درصد در مقابل اتومبیل تلفن تاکسی ساختمان چك کارمندی مازاد ملك میدان رشدیه
۹۲۵۰۰۸

وام‌ارزان
درمقابل اتومبیل تلفن و ملك فرح شمالی
۸۵۹۵۰۶

پول شرطی فوری جهت خانه و مستغلات ۸۳۰۸۳۵

پول
در مقابل سند اتومبیل تاکسی ،کرایه ،شخصی تلفن و چك کارمندی و ساختمان تلفن
۹۲۶۷۷۱
خیابان آیزنهاور چهارراه اسکندری بطرف خیابان شاه پلاک ۶۰۶ دفتر سعید .
۱-۱۵ آ- ۴۰۹

وام‌درمقابل چك‌کارمندی
۶۴۶۴۵۵

پول شرطی مقابل خانه مستغلات فورا نیاز ۹۲۰۸۲۹

وام بهرطریق
تلفن۹۳۱۷۳۱-۹۳۱۷۲۱

مورد نیاز
پول درمقابل مبیع ارزنده نیازمندیم تلفن ۸۳۹۷۴۰

قبوض

اوراق قرضه دولتی و مرحله سوم خریداریم ۸۹۷۱۰۸ نیلچی

معاملات تلفن

فروش‌تلفن ۶۴۷۶۱۲

خرید و فروش تلفن ۶۶۲۶۶۲

خرید و فروش تلفن ۲۳۴۸۸۸

خرید و فروش تلفن ۶۴۱۰۵۰

خرید تلفن ۸۴۶۵۶۵

فروش تلفن ۸۴۶۵۶۵

آگهیهای متفرقه

انواع مهتابی آماده‌نصب رنگین کمان ۹۳۰۴۵۷

پذیرش تحصیلی ازاکثر دانشگاه و کالجهای - آمریکا، کانادا، انگلستان برای اطلاع بیشتر به آدرس زیر به فارسی‌یا انگلیسی مکاتبه نمایند.
INTERNATIONAL ACCEPTANCE
1724 17TH STREET S.E.
MEDICINE HAT, ALBERTA
CANADA T. 4.N 5CI

کرکره‌چوبی
میشلر MISCHLER
سرما، گرما و نور از کرکره چوبی میشلر عبور نمیکند
پارکت BW
نمایشگاه: شاهرضا کوچه قنوجی
۸۲۹۳۹۰-۸۲۴۳۰۷
۸۲۴۸۷۰-۸۲۹۵۹۶

خانواده محترم حشمت‌الله کمالی
فرزند شما که‌درتاریخ۲۸ر۸ر۵۴ ساعت ۹صبح با پرواز ۷۷۷هما از تهران به کانادا مسافرت‌کرده چمدانش باجوادبهرامی هزاوه عوض شده با تلفن ۵۴۰۸۹۳ تماس بگیرید .

تولەپودل برای فروش تلفن - ۸۲۳۴۰۱
آ- ۴۷۳

داروخانه‌ها

داروخانه راسل
خیابان فرح‌جنوبی نبش خیابان آلاشت تلفن ۸۴۹۲۵۱
۱-۵

استخدام تلفنچی
بیك دوشیزه خوش‌بیان که بزبان انگلیسی آشنا باشد جهت تلفنچی ازساعت ۳۰ر۷تا۳۰ر۲ بعداز ظهر نیازمندیم‌لطفا باشماره‌تلفن ۸۲۳۸۹۹ ازساعت۹الی۱۲جهت‌مصاحبه تماس‌حاصل نمائید

Polargel
بستنی سازی ۳ قیف وارد شد
فروشگاه منصور
۷۶۲۵۲۷
۷۵۰۵۶۹

تخلیه‌چاه‌فاضلاب
تخلیه چاه فاضلاب و توالت و سپتك‌تانك و فوسپتیك و حفر چاه با دستگاه موتوری شرکت ایران شوشتر ۸۲۹۵۵۶- ۸۳۰۷۲۲

تخلیه کامل هرنوع چاه فوری
شرکت سالجو (امداد سرویس) ۹۳۶۲۴۱-۶۲۸۰۴۷

دفتر شرکت برای واگذاری
طبقه سوم یکدستگاه ساختمان واقع در حوالی‌میدان ونک دارای ۷ اطاق بزرگ با کلیه وسائل و اثاثیه‌اداری کامل و نو ،دستگاه تلفن مرکزی دارای ۳ خط شهری و ۱۵ خط داخلی وتلکس واگذار میشود لطفا باتلفن های ۶۸۴۸۳۴ و ۲۳۵۰۹۴ و ۸۵۴۸۷۱ تماس حاصل فرمائید .

سرمایه خود را تضمین کنید
قبل از هرگونه سرمایه‌گذاری اعم از بازرگانی -تولیدی- فنی با مجرب‌ترین متخصصین ایرانی‌و خارجی مدیران مشاور پی-کی مشورت نمائید. تلفن ۶۶۰۶۶۰

برای هر نوع معالجه
تحت نظر پزشکان مشهور
در کلیه بیمارستانهای خارج ، تهیه تخت بیمارستان ،هتل وراهنمای ایرانی شب وروز
آماده خدمت تلفن ۸۵۹۱۴۱

نیازمندیهای اطلاعات

برای دادن آگهی تلفنی باشماره‌های ذیل تماس حاصل فرمائید

تلفنهای: ۳۱۱۲۲۵-۳۱۱۲۲۴

استخدام

استخدام نظافتچی مرد تمام‌وقت باحقوق مکفی نیازمندیم ۷۹۵۷۵۹

بانوئی جهت مصاحبت و نگاهداری از خانم مسنی که تنها زندگی می نماید شبانه روزی مورد احتیاج است تلفن ۸۲۴۴۰۴

یکنفر کمك حسابدار با داشتن ضامن معتبر و سابقه کارمورد نیاز است تلفن : ۴-۸۳۷۰۳۱

به دو نفر تلفنچی که آشنائی به تایپ و حسابداری و زبان داشته باشند نیازمندیم تلفن ۷ الی ۹۷۶۰۶۵

ماشین نویس مرد مورد نیاز است تلفن ۸۳۸۴۳۸

استخدام کارگر
کارخانه نشاسته و گلوکز ایران

تعداد ۲۰ نفر کارگرمرد باحقوق بیش از ۷۰۰۰ ریال و ۴ ماه سودویژه ، غذای گرم وارزان، سرویس رفت‌وبرگشت استخدام مینماید .
واجدین شرایط با دردست داشتن برگ خاتمه خدمت و برگ عدم سوء پیشینه بمحل کارخانه به آدرس سه راه ضرابخانه خیابان‌ضرغام‌چهارراه اعلم خانه های تک پلاک ۴۴ مراجعه و یا باتلفنهای ۲۳۲۲۱۴ و ۲۳۲۶۱۰ درساعات اداری تماس حاصل نمائید .
آ- ۴۵۵

نقشه کش ساختمانی
یکنفر نقشه‌کش ساختمانی کاملا وارد نیاز است تلفن ۸۴۹۶۵۴
۱-۳ آ- ۳۱۵

آگهی استخدام
۳نفر راننده که حداقل پنج‌سال با گواهینامه پایه یکم‌سابقه رانندگی‌داشته باشندبرای کار باکامیون کمپرسی در گنبد کاوس استخدام می شود متقاضیان همه روزه از ساعت ۵ الی ۷ بعدازظهر بخیابان بهار نرسیده‌به تخت‌جمشید کوچه زرین پلاك۲۹شرکت‌ساختمانی نصب مراجعه فرمایند

ماشین‌نویسی فارسی و لاتین
بچندنفر دوشیزه ماشین نویس جهت کار تمام وقت در دفتر شرکت واقع در تخت طاوس و نادرشاه احتیاج است باتلفن - ۶۲۸۷۶۵ بعداز۴بعدازظهر تماس گرفته شود .
آ- ۴۲۸

منشی و تلفنچی جهت یك شرکت ساختمانی مورد احتیاج است تلفن ۲۳۳۳۹۸

یك نفر کارمند دائم‌ودو نفر کارگر باغبان زن و بچه‌دار برای تهران - نیازمندیم ۹۷۱۲۱۹- ۹۷۸۱۸۰

تعداد ۱۵ نفر نجار درجه ۱ فرنگی ساز و ۶ نفر نقاش پیستوله کار - (کنتراتچی) مورداحتیاج است از ساعت ۴ الی ۸ تلفن ۸۲۵۶۴۳

پنج نفر کارگرسرویس کار مورد نیاز است ویلا شمالی پلاك ۲۶۹

یك نفر کارمند فنی مرد که دارای موتورسیکلت باشد یا گواهینامه آنرا داشته‌باشدبرای‌خریدیك کارخانه تولیدی‌باضامن معتبر استخدام می‌شود درجه داران و کارمندان بازنشسته‌حق تقدم‌دارند طالبین به آدرس‌میدان فردوسی ابتدای خیابان سپهبدزاهدی شماره۱۹ ساختمان کاوه مراجعه نمایند .

سکرتر
یك نفر دوشیزه یابانوی سکرتر مسلط به تایپ فارسی که حداقل یکسال سابقه کارو دیپلمه‌باشد برای تمام وقت باحقوق مکفی استخدام میشود تلفن۶۶۶۴۱۳و۶۴۲۶۸۳

آگهی استخدام
بیکنفر دوشیزه یابانو که به ماشین‌نویسی فارسی اطلاعات کافی داشته باشد برای تمام وقت باحقوق مکفی استخدام میشود شرکت تزئینات شب‌نور تلفن ۷۹۸۱۶۶
۱-۲ آ- ۴۸۳

استخدام فوری تکنیسین تاسیسات
شرکت ام‌اس‌ک چندتن تکنیسین تاسیسات به امور اگوسازی و نقشه آبرسانی وارد باشندنیاز فوری داردمدرکتحصیلی مطرح نمیباشدوتعدادی کارگر لوله‌کش آبرسانی واگوسازی فوری استخدام میشود تلفن ۹۴۱۳۱۹
آ- ۴۳۹

خدمتکار زن
برای کار درخانواده بیکنفر خدمتکار زن نیازمندیم تلفن - ۶۵۷۸۳۵
آ- ۴۶۳

سی.ام هاش
یکنفر ماشین‌نویس زن وتعدادی بازاریاب دبیرستانی و غیر دبیرستانی باشرایط خوب‌مورد نیاز است ۳۵۹۲۰۰
۱-۳ آ- ۴۸۲

چهار نفر جوان مکانیك که دارای گواهینامه - رانندگی باشندموردنیاز است ویلا شمالی شماره ۲۶۹

بیکنفر دوشیزه جهت صندوقداری موسسه خصوصی با ضامن‌معتبر نیازمندیم ۶۴۳۴۷۹

بیك دوشیزه جهت حسابداری‌باسوادسیکل در هتل نیازمندیم تلفن ۶۲۲۷۰۸

بچند نفر کارگرجوشکار وخم‌کار لوله وپرس‌کار نیازمندیم . تلفنهای ۵۳۵۴۱۱ - ۵۳۳۶۷۶

تعداد چند نفر کارگرتنه دوز ،یقه دوز ،سری‌دوز و مادگی دوز فوری - نیازمندیم تلفن ۵۲۵۵۹۳

کارگر عکاس نیازمندیم ۷۹۳۵۹۵

استخدام سکرتر
یک شرکت معتبر تجاری‌دوشیزه یابانوی مسلط بزبان انگلیسی و آشنا به ماشین نویسی‌فارسی و لاتین و شورت‌هند را باحقوق مکفی و تمام وقت به همکاری دعوت مینماید تلفن ۷۵۷۰۰۱
۱-۳ آ- ۳۲۶

به چندنفرمهندس‌راه وساختمان ومترور باتجربه باشرایط عالی جهت اصفهان مورد نیاز فوری میباشد خواهشمند است باتلفن ۸۳۸۴۱۴ تماس گرفته شود .
۱-۵

بانوئی با تجربه جهت پرستاری دختربچه یك سال‌ونیمه با داشتن ضامن معتبر با حقوق مکفی مورد نیاز است تلفن ۶۲۹۲۶۶

تعدادی دندان پزشك وطبیب عمومی و بهیارو کارمند نیازمندیم تلفن ۹۶۳۰۹۱

یک شرکت ساختمانی جهت خدمت درتهران و شهرستان احتیاج به دونفر نقشه‌بردار با حداقل ۴سال سابقه کار دارد واجدین شرایط میتوانند باتلفن های ۶۵۸۱۷۴ و ۶۵۲۴۸۲ تماس حاصل نمایند .
۱-۲ آ- ۳۷۳

بیکنفر حسابدار تمام وقت نیازمندیم فرح جنوبی بالای تخت طاوس کوچه باغ شماره ۶۰
۱-۳ آ- ۳۰۰۰

کارخانجات اتومبیل‌سازی مزدا جهت تکمیل کادر پرسنلی خود به‌افرا دزیر نیازمند است :
تعدادی کارگر
پرسهای سبک و سنگین‌وعده‌ای کارگر قیچی‌کار ، جوشکار ، صافکار ، مونتاژکار با داشتن برگ‌پایان خدمت نظام‌وظیفه و سوادخواندن و نوشتن .
واجدین شرایط به‌آدرس ۲۱ کیلومتری جاده‌قدیم کرج - کارگزینی کارخانجات اتومبیل - سازی‌مزدامراجعه نمایند
۱-۲ آ- ۳۹۵

استخدام
دو نفر سکرتر تام‌وقت مورد احتیاج است تلفن ۳۴۳۰۷۸

تعدادی کارگر نظافتچی تمام وقت و نیمه وقت نیازمندیم تلفن ۳۹۳۳۹۵

فروشنده
بتعدادی فروشنده فعال‌نیازمندیم نمایشگاه بهپوش . شاهرضا روبروی درب دانشگاه تلفن - ۶۴۱۲۱۷
۱-۲ آ- ۳۹۹

پلاستر
به تعدادی کارمند مرد که‌منع قانونی استخدامی نداشته‌باشند برای تمام وقت جهت کار در تهران نیازمند است.
۱- حسابدار جهت امور حسابداری .
۲- بازاریاب مرد وفروشنده با سابقه .
۳- کارگر جهت انبار .
۴- نگهبان جهت نگهبانی‌درشب
پهلوی چهارراه‌امیراکرم ساختمان‌پلاستر
۱-۲ آ- ۳۸۵

شرکت سهامی ترانلو اکسپرس
اشخاص زیر را استخدام‌مینماید
۱- دو نفر مقدم گمرکی با حداقل دو سال‌سابقه ترخیص کالا
۲- یك نفر برای سر - پرستی قسمت ترخیص کالا با حداقل دو سال سابقه کار .
واجدین شرایط می توانند به خیابان بهار چهار راه تخت جمشید شماره ۱۳۳ طبقه دوم مراجعه نمایند .

نجار ساتیل ساز ومنبت کار نیازمندیم ۳۳۳۴۴۲

شرکت‌روسوبیان‌بیکنفر کارگر ساده نیازمند است تلفن ۸۲۹۹۲۸

چهار نفر ماشین نویس وارد به امور دفتری‌مورد نیاز است ویلا شمالی پلاك ۲۶۹ تلفن۸۹۹۰۰۶

عینك‌سازی پارس
بیک صندوقدار زن و پادوی مرد نیاز مند است آبان جنوبی شماره ۹۲

شرکت‌آرك پیروز
برای کارگاه خارج از تهران بیك نفرمتخصص باتجربه موتورهای دیزل نیازمند است تلفن ۸۳۲۰۵۰

یك نفر دوشیزه با تحصیلات معادل دیپلم جهت منشیگری در یك شرکت ساختمانی مورد نیاز است از داوطلبان تقاضا میشود با تلفن ۸۹۴۵۱۴ تماس حاصل نمایند .

استخدام
یکنفر سکرتر تمام وقت و کارگرساده‌زن وکارگر ساده مرد و جوشکار مورد نیاز است میدان فوزیه اول ایرانمهر - شماره ۹ دفترحسینی

جویای کار

راننده پایه یك
آشنایی به‌زبان انگلیسی‌ازساعت ۱۶ الی ۲۴ جویای کار می‌باشد به‌راهنمای۴۱۹روزنامه اطلاعات تلفن ۳۱۱۰۸۰ مراجعه‌فرمائید.

مهندس راه و ساختمان جویای کار در اهواز ۲۳۷۲۲۵

گمشده

تعداد یازده برگ چک بشماره ۰۲۷۴۵۹۰ الی ۰۲۷۴۶۰۰ یک برگ چک بشماره ۰۲۸۹۷۲۶ جمعابه‌مبلغ بیست و هفت‌هزار تومان بانک ملی ایران شعبه مولوی بامضای آقای عارف و پشت امضای آقای عارف دیروز مفقود شده‌ازاین‌تاریخ از درجه اعتبار ساقط است (آدرس تهران خیابان مختاری چهارراه خانی‌آباد پلاک ۶۲۴) .

دسته چک سفید بدون امضاء از شماره ۷۶۸۷۱ تاشماره - ۷۶۸۸۰ که کلا ۹ برگ میباشد ازحساب جاری شماره ۷۵۴ بانک پارس شعبه‌خیابان‌خراسان که در تاریخ ۲۹ر۱۲ر۵۴ همراه بامدارک دیگر با اتومبیل پیکان شماره ۸۵۶۱۱ تهران ج رنگ یشمی متعلق باینجانب محمد مظفری‌زاده بسرقت رفته‌ازدرجه اعتبار ساقط واز جوینده‌تقاضا میشود باتلفن ۵۹۲۰۱۹ داخلی ۳۲تماس حاصل‌نمایند.
آ- ۱۴۹

آگهی فقدان پروانه تفنگ‌شکاری
پروانه تفنگ شکاری مدل آ-۷۲ ساخت وینچسترآمریکا با مشخصات س ل - ۲۲ خفیف‌و تفنگ تکلول شکاری کالیبر ۱۲ ساخت سنت‌اتین‌فرانسه‌بشماره ۵۷۷۶۷ بنام رحیم جورابچی‌گم شده‌اند ازیابندگان پروانه‌ها استدعادارد به تلفن ۲۶۲۱۱۲ اطلاع ومژدگانی‌دریافت دارند.
آ- ۴۰۱

کارت موتور شماره ۹۴۴۶تهران ۳۸ بنام عزت‌اله برهانی ایرانی مفقود شده‌ازیابنده تقاضامیشود به تلفن ۷۹۳۱۵۳ اطلاع دهد .

یک کیف ابی آسمانی که محتوی مقداری وجه نقد و قبوض جریمه ماشین وچهار برگ اعلامیه بانکی و تقویم‌بوده مفقود شده از یابنده تقاضادارد باتلفن ۷۶۵۷۲۷ تماس حاصل فرموده ومژدگانی دریافت‌دارند

استخدام مدیرامورمالی واداری

یک شرکت بزرگ‌تبلیغاتی ایرانی برای اداره‌امورمالی واداری‌خوداحتیاج‌بیک نفرلیسانسه‌حسابداری دارد .
مزایای استخدام .
۱- حقوق‌مکفی‌باضافه‌مزایا
۲- طی‌دوره‌مدیریت‌درخارج‌ازکشور
۳- امکانات‌نامحدودبرای پیشرفت
شرایط‌استخدام .
۱- دارابودن‌لیسانس حسابداری
۲- حداقل پنج‌سال‌سابقه‌کاردرامور مالی‌ومدیریت اداری
۳- دردست‌داشتن‌ورقه‌پایان خدمت وظیفه یامعافیت‌دائم .
از واجدین‌شرایط خواهشمنداست سوابق‌خودرابا‌ذکرشماره‌تلفن‌کتبا" به صندوق پستی ۶۹۲ ارسال دارند .

زیبا-مک‌کن

استخدام کارگرمردوزن بامزایای بهتر

با استخدام در واحدهای گروه صنعتی‌مینو علاوه بر دریافت حقوق مکفی‌از مزایای زیر نیز برخوردار خواهیدبود:
۱- سهیم شدن درسود کارخانه.
۲- استفاده از بیمه درمانی -بازنشستگی - حوادث.
۳ -غذای گرم‌کامل به قیمت فوق‌العاده ارزان.
۴- سرویس رفت‌وآمد از تمام نقاط شهر به‌کارخانه .وبالعکس.
۵- امکان استفاده‌ازوام برای رفع‌احتیاجات ضروری.
۶- امکان استفاده از وام مسکن برابر ضوابط شرکت.
۷- امکان خرید مایحتاج ازشرکت تعاونی به اقساط .وقیمت ارزان.

کارخانجات گروه صنعتی مینو
کیلومتر ۱۴ جاده شمالی کرج

CIVIL ENGINEERING CONTRACTORS
NUCLEAR POWER PLANT IRAN
1 + 2 in Bushehr
has vacancies for
1 Invoice Controller
with knowledge of building material
Languages: Farsi - English
1 Accountant
Languages: Farsi - English
1 Interpreter
Languages: Farsi - German
1 Clerk for Personnel Office
perfect in Farsi typing with some knowledge of English or German language.
Salary commensurate with experience.
Candidates are kindly requested to submit their written application to either
CIVIL ENGINEERING CONTRACTORS, Tehran,
P.O. Box 41-869
14 155 Tehran, or
CIVIL ENGINEERING CONTRACTORS, Bushehr,
P.O. Box 239
Bushehr
Telephone Tehran: 646154 or 643506.

MERCK

یکی از بزرگترین شرکت‌های داروئی جهان اشخاص واجد شرایط زیررا بهمکاری دعوت مینماید.
قسمت حسابداری دونفرخانم یاآقا.
۱- تحصیلات دیپلم.
سه‌سال سابقه‌کار
۲- تحصیلات دیپلم
اشخاص باسابقه کار مقدم خواهندبود.
قسمت فروش یك‌نفر
تحصیلات دیپلم
تسلط به‌ماشین نویسی فارسی‌ولاتین
داشتن دفترچه پایان خدمت یامعافی غیر پزشکی برای کلیه داوطلبان ضروری میباشد.
لطفاهمه روزه ازساعت۷ صبح‌الی ۳۰ر۲ بعدازظهر به کارگزینی شرکت خیابان کریمخان زندنبش خیابان آبان ، خیابان پازند روبروی پارکینك ساختمان افتخار یاباتلفن های شماره ۸۲۲۴۲۱ -۸۲۵۴۵۳ تماس حاصل نمائید. در صورت جواب ندادن تلفن‌های فوق‌باتلفن‌های ۸۹۲۴۵۱و ۸۹۵۴۸۳تماس حاصل نمائید.

آگهی استخدام

شرکت نفت پارس برای اشتغال در قسمت های مختلف پالایشگاه افراد مشروحه زیر را استخدام می نماید .
۱- راننده لیفتراك
۲- مکانیك
۳- جوشکار
۴- کارگر نیمه فنی
۵- کارگر ساده
پذیرفته شدگان از حقوق و مزایای خوب ، سودویژه قابل توجه - ایاب‌وذهاب رایگان - غذای ارزان - وام ضروری - شرکت تعاونی مصرف و سایر امکانات‌رفاهی شرکت بهره‌مند خواهند شد.
نشانی کیلومتر ۲۷ جاده کرج بعداز دوراهی کاروان‌سراسنك پالایشگاه نفت پارس
تلفن ۲-۹۷۰۰۸۱

کارخانه‌های صنعتی آزمایش
استخدام مینماید
۱- تعدادی دیپلمه برای امور حسابداری
۲- تعدادی کارمند جهت کنترل مرغوبیت محصول با حداقل تحصیلات سوم متوسطه
۳- تعدادی کارگر ساده زن ومرد با سواد خواندن و نوشتن
داوطلبین باید دارای برك معافی غیرپزشکی باشند .
کارخانه های صنعتی آزمایش جاده آبعلی کیلومتر ۱۲ سه‌راه آزمایش ۱-۵

Atlas Copco
CREDIT & COLLECTION MANAGER
ATLAS COPCO IRAN AB seeks a university graduate Credit & Collection Manager. Applicant must be Iranian with fluent english. Must have 2 years practical experience.
Qualified applicant are invited to apply or send resume to
ATLAS COPCO IRAN AB
368, Eisenhower Avenue
Tele: 937710 - 19

ایران گاز

شرکت سهامی خاص ایرانگاز افراد زیررا که دارای برك پایان خدمت یا معافی دائم می باشند بصورت تمام وقت با شرایط و مزایای خوب استخدام میکند .
۱- لیسانس بازرگانی و حسابداری
۲- حسابدار با تجربه
۳-ماشین نویس فارسی و انگلیسی با داشتن دو سال تجربه
۴- دیپلم ریاضی بازرگانی برای تصدی سرپرست مراکز توزیع گاز مایع شهرستان با داشتن تضمین ملکی
۵-پانچیست
متقاضیان واجد شرایط میتوانند همه روزه از ساعت ۸ الی۱۲ به آدرس:
تهران - خیابان سپهبد زاهدی (فیشرآباد) خیابان نیکو شماره ۵ دائره کارگزینی مراجعه نمایند .
۱-۲

آگهی استخدام
۱-مهندس راه‌و ساختمان باپنجسال سابقه کار
۲- تکنیسین راه‌وساختمان
۳- نقشه‌بردار
۴- کفرازبند
۵- حسابدار
۶- انباردار
تلفن ۸۴۱۹۶۰ -۸۵۱۶۹۰ -۸۵۱۴۱۹

PAN AMERICAN WORLD AIRWAYS
requires Career oriented
OPERATIONS AGENTS
with at least one year experience in aptitude to learn. Military exemption. Must have good knowledge of English. Growth opportunity and travel privileges.
Call Pan Am Personnel Department Shah Reza at Villa.

پارس توشیبا
افراد زیر را باحقوق مکفی استخدام میکند.
★ خانم ماشین‌نویس فارسی و لاتین
★ خانم تلفنچی
حداقل معلومات سوم متوسطه
متقاضیان میتوانند همه روزه بین ساعات ۸الی۱۶ بکارگزینی شرکتهای پارس توشیبا واقع در ایرانشهرجنوبی- مقابل بانک صادرات شماره ۵۵ مراجعه فرمایند.

استخدام
کارخانجات‌پارس‌الکتریك (شرکت‌سهامی‌عام)افراد زیر را باحقوق و مزایای‌مکفی برای کار در تهران به‌همکاری دعوت مینماید.

ردیف	شغل	حداقل تحصیلات	حداقل سابقه کار
۱-	تعمیر کار مکانیك‌با ماشین آلات صنعتی	سیکل	۵ سال
۲-	تعمیرکار برق‌ماشین آلات صنعتی	سیکل	۳ سال
۳-	نجار و ماشین کار نجاری	ششم ابتدائی	۳ سال
۴-	رنك‌کار وپلیش‌کار	ششم ابتدائی	۳ سال
۵-	چاپکار و پرسکار	ششم ابتدائی	۲ سال
۶-	راننده	دوم پیکار	۳ سال
۷-	نگهبان	دوم پیکار	انجام خدمت نظام‌وظیفه
۸-	کارگر ساده مرد	دوم پیکار	-

داوطلبانی که دارای کارت پایان‌خدمت و یا معافیت از خدمت نظام وظیفه می باشند بکارگزینی شرکت‌واقع در خیابان آیزنهاور -ایستگاه شاوب‌لورنس - شماره ۵۶۳ مراجعه‌فرمایند.

از: شورای برنامه سازمان رادیو تلویزیون ملی ایران

صدای ایران در انحصار موسیقی ایرانی است

سردبیرگرامی روزنامه اطلاعات
تشکیل مرکز حفظ و اشاعه موسیقی ملی، تشکیل بنیاد فرهنگ مردم و گردآوری موسیقی فولکلوریک، تشکیل کارگاههای موسیقی کودکان و نوجوانان تشکیل کلاسهای آموزش موسیقی ایرانی در رادیو، برنامه‌های موسیقی جشن هنر شیراز و تشکیل ارکستر های متعدد ایرانی وهمچنین ارکستر مجلسی با برنامه های جهانی، نمونه‌هائی از این گامها است که درراه بزرگداشت و گسترش و نگهداری موسیقی ایرانی برداشته میشود.

در صفحه ۸ اطلاعات چهارشنبه چهارم فروردین ماه ۲۵۳۵ مطلبی زیر عنوان «صدای ایران در انحصار موسیقی غربی است» درج شده بود که «شورای برنامه سازمان رادیو تلویزیون ملی ایران» وظیفه خود میداند برای آگاهی خوانندگان آن گرامی روزنامه توضیح بدهد.

«صدای ایران» نام برنامه اول رادیو است. این برنامه را شبکه رادیوئی کشور در سراسر ایران زمین پخش میکند و همان برنامه‌ایست که اکثریت مردم ایران در تهران و شهرستانها به آن گوش میدهند.

«صدای ایران» در ۲۴ ساعت دقیقا ۲۷ ساعت برنامه پخش میکند یعنی علاوه بر برنامه دائمی خود، مدت ۳ ساعت نیز بافرستنده دو هزار کیلو واتی بر روی موج متوسط برنامه روستائی پخش میکند.

در طول ۳ ساعت برنامه روستائی (از ساعت ۱۷ تا ۲۰) که در اکثریت مناطق کشور قابل شنیدن است حتی یک ثانیه موسیقی غیر ایرانی پخش نمیشود.

موسیقی این برنامه مرکب از موسیقی اصیل ایرانی، آهنگهای روستائی و محلی و ترانه‌های ایرانی است.

و اما ۲۴ ساعت برنامه اول صدای ایران جمعا در شبانه‌روز ۱۰۴۵ دقیقه موسیقی پخش میکند که نسبت موسیقی ایرانی به موسیقی غیر ایرانی در آن چنین است:

موسیقی ایرانی روزانه از صدای ایران ۹۷۰ دقیقه

موسیقی غیر ایرانی روزانه ازصدای ایران ۷۵ دقیقه

یعنی بدون احتساب برنامه روستائی که فقط موسیقی ایرانی پخش میکند بیش از ۹۲٫۵ درصد برنامه موسیقی صدای ایران، موسیقی ایرانی است و کمتر از ۷٫۵ درصد بقیه، موسیقی غیر ایرانی (ونه الزاما غربی).

حال داوری اینکه «صدای ایران» در انحصار چه نوع موسیقی است با خوانندگان است.

باید افزود که هریک از استانهای ایران نیز چند فرستنده رادیوئی دارند که علاوه بر تقویت برنامه‌های موسیقی ایرانی «صدای ایران» خود برنامه‌های محلی خاصی دارند که طی آن ترانه‌ها و آهنگهای محلی را پخش میکنند.

ولی در استان مرکزی، یک برنامه رادیوئی دیگر بنام «برنامه دوم» پخش میشود که علاوه بر چهار بخش خبری بزبان خارجی برای خارجیان مقیم تهران، برنامه‌های آن به معرفی فرهنگ ایران و جهان اختصاص داده شده و یکی ازهدف های آن آشنا ساختن شنوندگان این برنامه باموسیقی ملت‌های دیگر است.

وضع موسیقی در «برنامه دوم» تهران به‌این شرح است:

جمع موسیقی روزانه برنامه دوم ۸۴۷ دقیقه.

موسیقی کلاسیک جهان و موسیقی ملتها (نه فقط غربی) ۶۵۱ دقیقه.

موسیقی ایرانی ۹۶ دقیقه.

یعنی در «برنامه دوم» تهران روزانه ۸۷ درصد موسیقی کلاسیک و موسیقی ملتهای دیگر و ۱۳ درصد موسیقی ایرانی پخش میشود.

به اطلاعات دیگری که میتواند برای خوانندگان سودمند باشد اشاره میکنیم:

رادیو تلویزیون ملی ایران، بالابردن ارج و پایگاه موسیقی در افکار واندیشه‌های مردم را از وظایف نخستین خود میداند ودر این راه به ارائه نمونه های برگزیده و ارزشمند موسیقی بسنده نکرده‌وبه‌بزرگداشت موسیقی‌دانان وهنرمندان، برپا داشتن بنیادها برای نگهداری و گسترش موسیقی ایرانی، تشکیل جشنوارهها درزمینه سازی برای گسترش آموزش موسیقی و پشتیبانی از هرکوششی که درراه نگهداری وبزرگداشتو ترویج موسیقی انجام میشود اقدام میکند.

تشکیل مرکز حفظ واشاعه موسیقی ملی، تشکیل بنیاد فرهنگ مردم و جمع‌آوری موسیقی فولکلوریک، تشکیل کارگاههای موسیقی کودکان و نوجوانان وکلاسهای آموزش موسیقی (کلاس آواز ایرانی در تولید رادیو) برنامه های موسیقی جشن هنر شیراز و تشکیل ارکستر های متعدد ایرانی وهمچنین ارکستر مجلسی بابرنامه های جهانی، نمونه‌هائی از این گامها است که درراه بزرگداشت و گسترش و نگهداری موسیقی برداشته میشود.

یکی از هدفهای سازمان رادیو تلویزیون ملی ایران این است که نه‌تنها نباید به شناساندن موسیقی بین‌المللی وموسیقی سرزمین های دیگر به ایرانیان اکتفا کرد بلکه باگسترش روزافزون شبکه رادیوئی وافزایش بردفرستنده های تلویزیون دربرخی از نواحی مرزی ایران باید در اشاعه وشناساندن موسیقی ایرانی به مردم سرزمین های دیگر کوشا باشیم و این کار دربرنامه های خارجی رادیو، با استفاده ماهرانه از موسیقی وزبان خارجی و گنجاندن موسیقی ایرانی و توضیحاتی در لابلای برنامه‌های مخصوص شنوندگان خارجی اجرا می‌شود.

آشنائی مردم ایران با مجموعه‌بسیار موسیقی علمی و موسیقی کلاسیک بسیار سودمند است و برنامه های رادیو تلویزیون میتوانند در این موردسهم عمده‌به‌عهده‌بگیرند. مجموعه کنونی موسیقی کلاسیک جهان سرشار از آثاری است که توسط نوابغ بزرگ جهان موسیقی بوجود آمده و به تمام مردم جهان، بدون توجه به ملیت آنها، تعلق دارد..

وجود برنامه های متعدد موسیقی کلاسیک برنامه های موسیقی جشن هنر وتئاتر شهر و تشکیل ارکستر مجلسی با برنامه‌هائی درسطح جهانی، درهم آهنگی با این باورهاست.

وضمنا وظیفه آموزش مستقیم موسیقی بعهده برنامه های رادیو تلویزیون است و تلویزیون آموزشی از بنیاد هائی است که برای کوششهای زمینه‌ای درکنار رادیو تلویزیون برپا شده است. لیکن ازنظربرنامه های عمومی رادیو تلویزیون در کارموسیقی بدوهدف اساسی دیگر باید توجه کرد: یکی افزایش آگاهی ودانش‌مردم بموسیقی ودیگر شوق انگیزی در مردم به ویژه‌کودکان و نوجوانان برای شنیدن بهره‌گیری و درک و حظ بیشتر از موسیقی.

این‌ها هدف هائی هستند که مورد توجه مداوم شورای برنامه رادیوتلویزیون ملی ایران‌اند.

دنیای ورزش روزهای شنبه منتشر میشود

گمشده

یکبرگ چک بشماره ۲۲۴۱۹۵ ازحسابجاری شماره ۲۱۳۵۸ بانک‌ملی‌شعبه‌ارک در تاریخ ۳۰٫۱۲٫۰۴ مفقودشده واز درجه اعتبار ساقط است. شفیعی

پیکان مدل ۴۸ رنگ‌شیری‌بشماره ۴۷۴۵۲ تهران ج درتاریخ ۳٫۱۰٫۵۵ سرقت شده ومراتب‌به کلانتری محل اطلاع و کسانیکه اطلاعی در این مورد داشته‌باشند لطفا: با تلفن ۹۷۳۷۲۴ و یابه نشانی خیابان آرپاناچهارراه‌گلی کوچه شاملو پلاک ۵۷۲ منزل عباسی اطلاع داده مژدگانی دریافت نمایند.

گواهینامه رانندگی بنام آقای فرامرز مولوی و کارت اتومبیل شماره ۲۱۲۳۹ تهران د وکارت بیمه مربوطه درتاریخ‌چهارشنبه ۳۷اسفند در حوالی خیابان‌خیام گمشده‌یابنده‌بشرکت‌ارسطوزاده وپسران خیابان سعدی جنوبی شماره ۲۸۶ تلفن ۳۱۵۸۴۱ و ۳۱۵۷۱۲ مراجعه و مژدگانی دریافت دارند.

گم شده

یک سگ‌بودل سفید رنگ‌باخال سیاه روی گوش دوماه ونیمه گم‌شده لطفا باتلفن ۸۳۰۸۵۵ تماس حاصل نمائید به یابنده ۱۰۰۰۰ ریال‌مژدگانی‌داده‌میشود

۲۵۵ ۱ـ۲

نیازمندی های اطلاعات تلفنی آگهی قبول میکند
تلفنهای ۳۱۱۲۲۴-۳۱۱۲۲۵ ۳۱۱۲۲۹-۳۱۱۲۳۰

SOOFER CO.
آگهی استخدام
شرکت سوفریکنفر دیپلمه‌جهت کارهای دفتری با حقوق مکفی استخدام مینماید
آدرس: شاهرضا خیابان خارك شماره ۶ تلفن ۳ـ۶۶۰۵۸۰

Atlas Copco
ATLAS COPCO IRAN AB HAS VACANCY FOR:
1. Cost Accounting Clerk
2. Office Clerk / Typist (Female)
REQUIREMENTS:
a) Iranian Nationality
b) High School Diploma
c) One year practical experience
d) No Military Obligations
The applicants are requested to contact the Personnel Department.
Tele: 937710-19

شرکت سهامی خاص ایران هلس
افراد زیر را که آشنا به یکی از زبانهای (آلمانی، انگلیسی، فرانسه) باشند جهت کار در کارخانجات مربوط واقع در شهرصنعتی البرز قزوین بهمکاری دعوت مینماید.
۱ـ دونفر تکنیسین ماشین‌آلات و تولید
۲ـ یکنفر تکنیسین برق
متقاضیان میتوانند روزهای ۱۵ تا ۲۰ فروردین ازساعت ۵ الی ۷ بعدازظهر بدفتر شرکت واقع در خیابان شاهرضا مقابل هتل تهران پالاس ساختمان ۸۵ رولکس طبقه دوم مراجعه فرمائید.

یك شركت بزرك تجاری
جهت تكمیل كادر فروش ماشین‌آلات خود به تعدادی فروشنده تمام وقت با حقوق مكفی و مزایا طبق شرایط زیر احتیاج دارد.
۱ـ دارابودن حداقل دیپلم كامل متوسطه.
۲ـ دارا بودن برگ‌خاتمه خدمت یا معافیت‌دائم
۳ـ دارا بودن حداقل یكسال تجربه فروش
۴ـ آشنائی بزبان انگلیسی.
داوطلبین با دردست داشتن مدارك و عكس به خیابان عباس‌آباد شماره ۲۸۳ مراجعه و یا با تلفنهای ۸۴۱۶۸۰ و ۸۵۳۶۴۱ تماس حاصل نمایند.

نیروی دریائی شاهنشاهی
آگهی استخدام
نیروی دریائی شاهنشاهی تعدادی غیرنظامی لیسانس زبان و مترجم زبان انگلیسی را با حقوق و مزایای مکفی جهت خدمت در پاسگاه دریائی بندرپهلوی استخدام مینماید.
داوطلبین میتوانند برای کسب اطلاعات بیشتر وثبت‌نام بمدیریت استخدام خیابان سپهبد زاهدی جنب مسجد الرحمن مراجعه نمایند.

آگهی استخدام
جوشکار درجه یک
بدو نفر جوشکار درجه یك با تجربه كه آشنائی كامل به جوشكاری برق و كاربیت و كارهای ساختمانی داشته باشند جهت كار در تهران و شهرستانها مورد نیاز است
داوطلبین به آدرس سه‌راه آذری روبروی كمپانی وایت جنب فروشگاه بهلر (انبار اصغر زاده) انبار شركت سولپرس مراجعه نمایند.

PHILIPS
آگهی استخدام
شرکت فیلیپس ایران (سهامی خاص)
افراد مشروحه زیر را با حقوق مکفی و مزایای فوق‌العاده استخدام می‌نماید.
۱ـ سکرتر ـ تسلط بزبان انگلیسی وماشین نویسی فارسی ولاتین وبایگانی
۲ـ منشی ـ آشنائی بزبان انگلیسی و تسلط به ماشین‌نویسی فارسی و لاتین
۳ـ تلفنچی مرد ـ خوش‌بیان و خوش‌برخورد باسابقه‌حداقل ۲ سال کارو آشنائی بزبان انگلیسی
۴ـ دیپلمه فنی‌رشته برق ـ آشنائی به‌تعمیرات فنی ساختمان باسابقه ۳ سال کار
واجدین شرایط میتوانند همه‌روزه (شنبه لغایت چهارشنبه) ازساعت ۸ صبح الی ۱۵ به اداره کارگزینی شرکت فیلیپس ایران واقع در خیابان شاهرضا پلاك ۳۱۵ یا باتلفن ۵ـ۶۶۲۲۸۱ تماس حاصل نمایند

یک مؤسسه صنعتی
افراد ذیل را با حقوق ومزایای مکفی استخدام مینماید.
۱ـ برقکار صنعتی باسابقه کار ۶ نفر
۲ـ تراشکار ۴ نفر
۳ـ راننده لیفتراک ۶ نفر
۴ـ کارگر باسواد ۳۰ نفر
متقاضیان همه روزه به آدرس کیلومتر ۱۱ جاده کرج‌خیابان استادیوم آریامهر کارخانه شیشه سازی مینا مراجعه‌نمایند.

نمایندگی شرکت بیمه خارجی بمنظور تصفیه دعاوی احتیاج بیك نفر كارمند كه دررشته بیمه و تصفیه دعاوی تجربه داشته باشد نیازمند است. داوطلبین بایستی فارغ‌التحصیل ازدانشگاه بیمه ویا تحصیلاتی مشابه داشته و بزبان انگلیسی نیز تسلط كافی داشته باشند ساعات كار از ۷ صبح الی ۱٫۵ بعداز ظهر است. متقاضیان میتوانند با تلفنهای ۹ـ ۳۱۴۱۵۶ رئیس حسابداری تماس حاصل نمایند.

اونیورسال
شرکت سهامی خاص
افراد زیر را به همکاری دعوت مینماید
۱ـ چند نفر دوشیزه یا بانوی تلفنچی جهت توزیع گاز ـ تحصیلات در حدود دیپلم ارجحیت باافرادی است که‌آشنائی بزبان انگلیسی داشته باشند.
۲ـ مامور وصول با سپردن تضمین ملکی.
۳ـ یکنفر دوشیزه ماشین‌نویس ـ تحصیلات دیپلم.
۴ـ سرویس کار باتجربه ویا کارآموز سرویس با داشتن گواهینامه رانندگی.
۵ـ کارگر نمونه‌ساز.
۶ـ قالب ساز.
۷ـ تراشکار.
۸ـ فرزکار.
۹ـ یکنفر دیپلمه فنی رشته فلزکاری جهت کنترل و مرغوبیت کالا.
داوطلبان به‌محل کارگزینی شرکت واقع در انتهای سیمتری نارمک خیابان چهل متری جنب دانشکده علوم‌صنعت مراجعه‌فرمایند.

استخدام
آقایان واجد شرایط زیر جهت پروژه خطلوله‌شاهرود مشهد مورد نیاز میباشند.
۱ـ انبادار حداقل ۳ سال تجربه‌یکنفر
۲ـ مترجم زبان فرانسه یکنفر
۳ـ تکنیسین مکانیک ۳ سال تجربه ۳ نفر
۴ـ تکنیسین ساختمان ۲ نفر
۵ـ مکانیک ماشین‌آلات سنگین ۳ نفر
۶ـ لوله‌کش یکنفر
۷ـ تکنیسین برق یکنفر
تهران ـ خیابان تخت‌جمشید ساختمان بانک ایرانیان طبقه ۹ شرکت ایرا

یکی از شرکتهای وابسته بگروه صنعتی بهشهر افراد ذیل را دعوت بهمکاری مینماید:
۱ـ حسابدار باحداقل ۴ سال سابقه کار تحصیلات دیپلم
۲ـ تکنسین آزمایشگاه موادغذائی با یکسال سابقه کار
۳ـ تلفنچی دوشیزه یا بانو با یك سال سابقه کار معلومات سوم متوسطه
۴ـ تحصیلدار با دو سال سابقه‌کار وتضمین معتبر دارای گواهینامه موتورسیکلت
۵ـ فرزکار باحداقل ۳ سال سابقه‌کار
۶ـ تعمیرکار ماشین آلات صنعتی با ۴ سال سابقه کار
۷ـ تراشکار با حداقل ۵ سال سابقه کار
از متقاضیان واجد شرایط تقاضا میشود به اداره استخدامی گروه واقع درخیابان سپهبد زاهدی نرسیده به کریمخان زند شماره ۲۸۵ مراجعه نمایند.
تلفن: ۸ـ۸۲۹۰۶۱

خانه‌شما را بخارجیان اجاره میدهیم
سازمان نیازمندیهای خارجیان ۸۲۳۱۵۵ ۸۲۳۹۲۹ ۸۲۸۱۰۶
وزیری ۸۴۶۱۶۳ ۸۵۶۱۷۴ ۸۳۳۹۱۲ ۶۵۶۹۵۷
مؤسسه امور بخارجیان مرکز اجاره ۷۵۱۷۸۲-۷۵۲۳۵۸
مؤسسه نیازمندیهای خارجیان خانه بخارجیان اجاره میدهد ۸۳۰۰۸۱-۸۳۰۰۸۲ ۸۲۱۸۱۱-۸۲۱۷۲۳
مؤسسه کیو ۲۸۵۶۸۵ ۲۸۵۳۸۰ مرکز اجاره بخارجیان
ZAFAR موسسه ظفر اجاره فوری خانه بخارجیان اجاره میدهد تلفنهای ۲۲۷۷۴۶ ۲۲۸۵۸۹
مؤسسه امپایر ۲۳۷۵۰۰ خانه بخارجیان اجاره میدهد ۲۳۸۹۵۵-۲۳۲۲۲۲
آژانس بین‌الملل ۸۳۰۸۴۱ ـ ۸۳۰۸۴۲ اجاره هر نوع مستغلات مبله‌وغیر مبله به‌خارجیان
پیشتاز پیشتاز اجاره به‌خارجیان ۳۱۷۷۴۲-۳۹۱۰۵۵
۲۴ ساعته اجاره بخارجیان فرخ ۱۵ ساله سال تجربه ۲۳۸۷۹۹-۲۳۹۱۱۸
سازمان نیازمندیهای موریس مرکز اجاره ـ خرید و فروش ـ امور منزل ـ آپارتمان ۶۱۳۷۴۶-۶۱۳۷۴۷
آژانس پرس پولیس اجاره بخارجیها ۸۹۲۵۲۰-۸۹۷۵۴۱
سازمان مسکن پارس مرکز ۸۵۳۸۵۳ ۸۴۸۴۲۴ اجاره بخارجیان ۸۵۷۵۸۵
آژانس هایلند مرکز اجاره به خارجیان تلفن ۸۴۶۱۶۳-۸۵۶۱۷۴
شرکت خارجی، ویلا و آپارتمان مبله و غیرمبله شمال‌شهر شمارا سریع به خارجیان اجاره‌میدهیم ۸۳۸۵۲۴-۶ ۶ـ۱ آ ـ ۲۱۸
موسسه ایفل اجاره بخارجیان ۸۵۹۹۶۰

شرکت نفت شل
Shell
We have a vacancy in our Tehran head office for a
Management Accountant
This is a senior position in a group of international companies, offering good prospects, and attractive salary and benefits. If you meet the following requirements:-
1. Iranian Nationality, with military service completed or exempted.
2. University Degree in Accounting.
3. At least 5 years experience after graduating.
4. Some practical experience in Statistics.
5. Age - between 30 and 40.
6. Fluency in written and spoken English and Farsi.
Please write in confidence to the Personnel Manager. P.O. Box 3237, Tehran:

کلاژ
شاهکار صنایع آلمان
نصب در کمترین مدت
آب گرم دائم
استاندارد شده از ۱۰ کشور بزرگ دنیا
با مصرف کم

برای کسب اطلاع بیشتر از نمایشگاه ما دیدن فرمائید
نماینده پخش: زرین الکتریک تهران خیابان شاه
ساختمان کاوه تلفن: ۶۴۴۳۳۵
نماینده محترم از مراکز استانها پذیرفته میشود

مراکز عمده فعالیت قاچاقچیان موادمخدر، در گوشه و کنار تهران

● جرم شناسان: سرخوردگی از خانه وخانواده، یکی از علل اصلی اعتیاد درمیان جوانان است

● مبارزه با معتادان وقاچاقچیان مواد مخدر، بشدت ادامه دارد

«کوه یخ» اعتیاد، آب میشود!

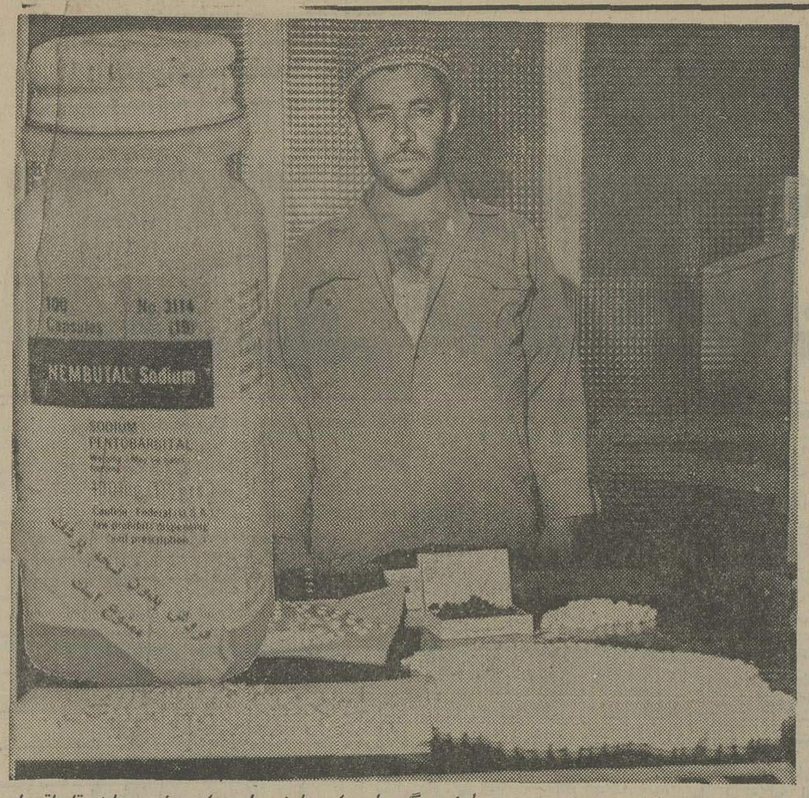

مبارزه پی‌گیر

مبارزه پی‌گیر ماموران مبارزه با مواد مخدر علیه قاچاقچیان مواد مخدر شب وروز ادامه‌دارد. ماموران همه ساله عده‌ای از قاچاقچیان مواد مخدر رادستگیر می‌کنند و بدست عدالت‌میسپارند. جرم‌شناسان علل قاچاق و عوامل حمل مواد مخدر را شناسائی می‌کنند و راههای جلوگیری ازآنرا مورد بررسی قرار می‌دهند.

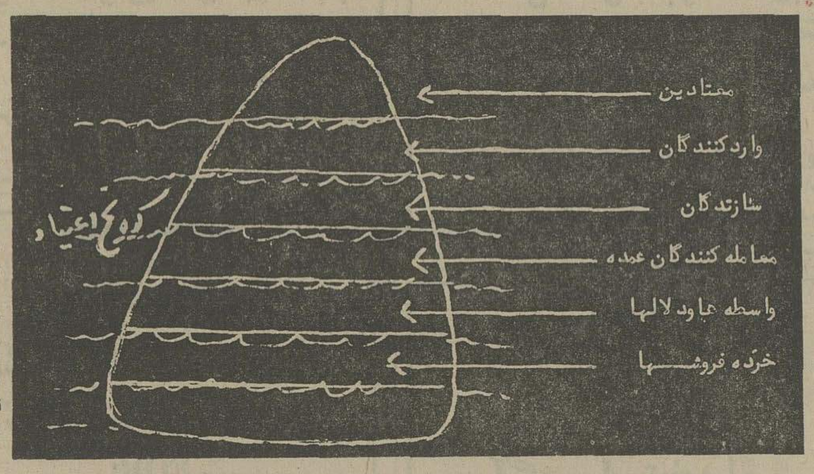

کوه یخ اعتیاد

کارشناسان جرم‌شناسی و مبارزه با قاچاق مراحل مختلف پیدایش اعتیاد را به یک گروه یخ تشبیه می‌کنند. براساس این تشبیه، از کوه یخ اعتیاد، خرده‌فروشها، واسطه‌ها و دلالها، معامله‌کنندگان عمده، سازندگان، وواردکنندگان پنهان هستند (زیرآب قراردارند). و این تنها معتادان هستند که‌چهره آنها را در گوشه و کنار میتوان مشاهده کرد. درست مانند، قله‌کوه یخ که از زیر آب بیرون است. این طرح نمونه‌ای از «کوه یخ» اعتیاد را نشان میدهد که مراحل تقدم و تاخر دست اندر کاران اعتیاد مشخص شده است.

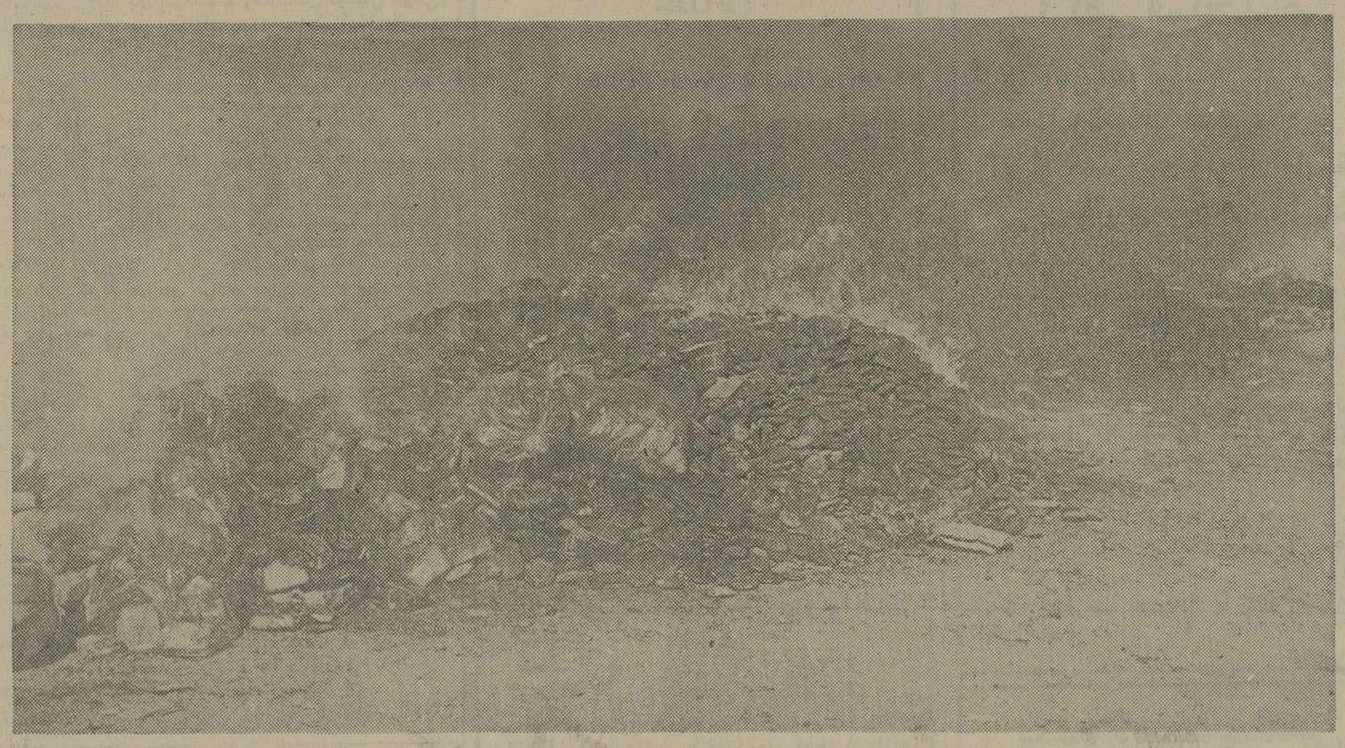

همه ساله مقادیر قابل توجهی، مواد مخدر توسط ماموران‌کشف و در حضور مقامهای مسئول سوزانده می‌شود.

عده معتادان ایران، کاهش یافته است

تهران ـ خیابان جمشید، ساعت یک بعدازظهر. جوان رنک‌پریده، لاغر ورنجور درکنار پیاده‌رو افتاده‌است. حالتی بین خواب و بیداری دارد. کاسه‌ای در دست داردکه ته‌مانده غذای او درآن بطور چندش‌آوری بچشم می‌خورد. سگی نزدیک می‌شود و مانده غذای اورا می‌خورد. پای سگ روی سینه جوان‌است. دست و دهان جوان از چربی غذا برق‌می‌زند. سگ دست و دهان جوان را می‌لیسد. رهگذران بی‌اعتنا به همه چیز با شتاب رفت‌وآمد می‌کنند. بنظر می‌رسدجوان‌مرد. است اما نه او نمرده است نفس می‌کشدوتنها از آنچه پیرامون او می‌گذرد بی‌خبر است. اویک معتاد است. اعتیاد جسم و روح و هستی اورادر اختیار گرفته است.

آیا کسی این جوان را می شناسد؟ ساکنین محل میگویند، اسمش «محمد» است. سه ماه قبل به‌اینجا آمده، شبها روی یک گاری دستی می‌خوابد و روزها در کوچه وخیابان‌پرسه می‌زند. او قبلا پدر ومادر و خانواده داشته است. اما حالا هیچ چیز ندارد. اعتیاد اورا به‌این روز انداخته است.

آغاز اعتیاد

بعقیده روانشناسان، کنجکاوی نخستین انگیزه‌ای است که جوانان را بسوی اعتیاد می کشاند. در صورتی که این کنجکاوی درهمان آغازبصورت منطقی و بادلیل و برهان‌ازمیان رفت، جوانان کمتر بدام اعتیاد می‌افتند درغیر اینصورت‌سقوط بکام مرگبار اعتیاد برای آن‌ها سریعتر می شود. قدم اول از دود کردن سیگار برداشته می شود. نوجوان کنجکاو می خواهد ازهرچیزی سردربیاورد، باهرکسی دوست می شود تا پرده‌ها را بدرد واز آنچه برای او پوشیده و پنهان است‌باخبر شود.

یکی از کارشناسان اعتیاد می‌گوید: دیده شده بیشتر جوانان معتاد وقتی که‌گرفتار شدند، پدر ومادر و وابستگان خود را از ماجرا بی‌خبر می گذارند و بهر طریق شده سعی می‌کنند برای تامین مواد مخدر مورد نیاز خود پول بدست بیاورند.

آنها معمولا شغل و کار ندارند، وقتی که از قرض و قوله کردن مایوس شدند، در خانه دست به سرقت می زنند. این وضع چندان دوام ندارد و وقتی که پدر ومادر از حال فرزندشان آگاه‌شدند، کار ازکار گذشته است.

قرص‌های مرگبار

افراد معتاد پس از مدتی‌اعتیاد واز دست دادن هستی خود سعی می‌کنند با پول کمتر به قرصهای مخدر پناه ببرند. این قرصها درمدتی نزدیک به‌یکسال آنها را به موجودی غیر عادی مبدل می‌کند. دراین زمان معتاد مشاعر خود را از دست داده است و هیچگونه احساسی‌ندارد و تن به‌هرکاری می‌دهد

ماموران مبارزه بامواد‌مخدر، شب و روز با معتادان و وارد کنندگان قرصهای مخدر مبارزه می‌کنند. مراکز عمده فروشی قرصهای مخدر در کوچه پس‌کوچه‌های خیابان ناصرخسرو وبخشهای پانزده و شانزده‌تهران است. بهمین جهت ماموران در این مناطق کنترل و دقت عمل بیشتری بخرج می‌دهند. باتوجه به‌دقت وهوشیاری ماموران‌آمار نشان می‌دهد که در چند سال اخیر بتدریج تعداد معتادان‌کشور کاهش یافته است.

کاهش معتادان

تعداد معتادان و میزان‌مواد مخدر در سطح کشور، درسال ۵۴ نسبت به‌سال ۵۳بطور قابل ملاحظه‌ای کاهش یافته است. میتوان سال ۵۴ را سال‌مبارزه با معتادان خواند. نگاهی به آمار کشفیات شهربانی کشور درچهار ماهه اول سال۵۴نشان می‌دهد، در این مدت ماموران مبارزه با مواد مخدر شهربانی به تقریب ۱۱ کیلوگرم هروئین، ۶۴۴ کیلو گرم تریاک، ۴۲کیلو گرم سوخته، ۷۲ کیلوگرم شیره ومایه‌شیره، ۶۶۱ کیلوگرم‌حشیش و ۷گرم مرفین کشف کرده‌اند.

این آمار در مقایسه باآمار کشفیات شهربانی کشور در چهار ماهه اول سال ۵۳ بطور شگفت‌انگیزی کاهش‌یافته است در چهار ماهه اول سال ۵۳ بطور تقریب ۶۷کیلوگرم‌هروئین ۴۵۰کیلوگرم تریاک، ۵۶۴ کیلو گرم سوخته، ۱۳۰ کیلو گرم شیره و مایه شیره، ۱۳۳۶ کیلو گرم حشیش و ۵۳۰ گرم‌مرفین کشف شده بود. آمار وارقام همچنین نشان می‌دهد در سال ۵۴ از تعداد متهمین زن و مرد مواد مخدر نیز بطورقابل ملاحظه‌ای کاسته شده است. این امر ناشی از مبارزه شدید ماموران مبارزه با مواد مخدر با قاچاقچیان مواد مخدراست.

از حدود ۲۰ سال پیش که مصرف غیر پزشکی تریاک در کشور ممنوع شد، به تدریج دستورالعمل های مقررات و قوانین مربوط به منع استفاده از مواد مخدر تشدید شد. در سال ۴۸ قانونی از تصویب مجلسین گذشت که حتی میزان مجازات عاملین قاچاق مواد مخدر تاحد اعدام افزایش‌یافت.

نتایج قانون

بموجب قانون مجازات‌وارد کردن تریاک، هروئین، مرفین و کوکائین به کشور وباخرید و فروش این مواد باحدنصابی بسیار پائین و بقولی برای سر سوزنی از انواع مواد مخدر، مجازات اعدام تعیین شد. نتایج پرثمر و خوب شدت عمل‌قانون بزودی آشکار شد. ماموران مبارزه با مواد مخدر نه تنها عملا در مبارزه با عناصرقاچاق موادمخدر و کشف مواد مخدر فعالیت‌خود را افزایش‌دادند بلکه به موازات آن در افزایش و بالا بردن سطح معلومات خود در زمینه مبارزه با مواد مخدر فعالیت های ویژه‌ای انجام‌دادند.

از سال ۱۳۳۶ که سازمان مستقل «اداره مبارزه با مواد مخدر» شهربانی کشور بوجود آمد، تا امروز باهمکاری‌افسران متخصص در سطح تهران ودر شهرستانها علیه عناصر قاچاق و شناسائی معتادین غیر مجاز و تعقیب آنها فعالیت های چشمگیری انجام شده است که در امر کاهش میزان معتادین اثر فراوان داشته است.

علل اعتیاد

«سرخوردگی» یکی از علل اساسی اعتیاد شناخته شده است. اشخاصی که بهر علت سرخوردگی پیدامیکنند آمادگی بیشتری برای ابتلا به اعتیاد دارند. در این افراد استعمال مواد مخدر و الکل‌حالت رضایت واقناع ایجاد می‌کند. این‌گروه از معتادین تصور می‌کنند با استعمال مواد مخدر می‌توانند عقده‌های‌خود را در برابر سرخوردگیهای اجتماعی و اقتصادی جبران کنند. آنها می خواهند به‌اصطلاح خودشان باین‌ترتیب روی پای‌خود بایستند، ولی‌راهی که می‌روند به بیراهه منتهی می‌شود.

«فراموشی» چیزی است که افراد سرخورده شیفته دست یافتن به‌آن هستند، این گروه افراد میل دارند بکمک دارو های مخدر پرده‌ای ازفراموشی بروی مشکلات خود بکشند.

سقوط جوانان

نقش ماموران کشف جرم در مبارزه‌بامواد‌مخدر برای‌جلوگیری از سقوط جوانان به‌دره مهیب اعتیاد توجه‌برانگیز است.

جرم شناسان همواره به‌علت ارتکاب جرم توجه دارند. آنرا ریشه‌یابی می‌کنند تا راه مبارزه باآن پیدا شود.

جرم شناسان همراه یک سلسله مطالعات و تحقیقات اجتماعی درزمینه شناسائی علل ارتکاب جرم فعالیت دارند. به عقیده جرم‌شناسان‌بزرگ، جرایم مواد مخدردراجتماع متولدشده، در اجتماع رشد کرده‌ودراجتماع نیز باید ازمیان برود. برای از میان بردن جرائم مواد مخدر باید ابتدا بااعتیاد مبارزه پی‌گیر داشت‌وماموران مبارزه با مواد مخدر کشور همواره این اصل را در نظر داشته‌اند.

علل قاچاق

کارشناسان جرم شناسی‌مبارزه با قاچاقچیان مواد مخدر رادر راس برنامه‌های مبارزه با مواد مخدر قرار داده‌اند.

شهوت پول پرستی یکی از عوامل محرک قاچاقچیان برای حمل مواد مخدر است. این‌دسته از افراد برای اینکه بازحمت کم در فاصله زمانی کوتاه‌ثروتدار شوند بهرفعالیتی دست میزنند.

بعد از قاچاقچیان عمده، قاچاقچیان خرده‌فروش و واسطه رساندن مواد مخدر به معتادین هستند. خرده فروشان معمولا از روی فقر و بی‌چیزی وبرای تامین‌معاش خود و خانواده‌شان مرتکب خرده فروشی میشوند. ماموران مبارزه با مواد مخدر در سال ۵۴ بااین دو گروه فعالیت پی‌گیری داشتند ونتیجه آن منجر به دستگیری گروهی از قاچاقچیان مواد مخدر شد که در امر کاهش‌تعدادمعتادین موثر خواهد بود.

مبارزه

در حال حاضر ماموران‌مبارزه مواد مخدر با یک تقسیم‌بندی ویژه بمبارزه با اعتیاد میپردازند. بموجب این تقسیم‌بندی کسانی که به استعمال مواد مخدرمعتاد می‌شوند کسانی که مواد مخدر به کشور وارد می‌کنند، کسانی که به تهیه مواد مخدر مبادرت می‌کنند، کسانی که خریدار و عمده فروش و خرده فروش مواد مخدرهستند همواره‌تحت تعقیب ماموران هستند.

آمار کشفیات شهربانی کشور درچهارماهه اول سال ۱۳۵۴

هروئین	۱۱٫۵۰۸ کیلوگرم
تریاک	۶۴۴٫۶۲۹ کیلوگرم
سوخته	۴۲٫۹۷۶ کیلوگرم
مایه شیره	۱۱٫۵۳۶ کیلوگرم
شیره	۶۱٫۹۳۹ کیلوگرم
حشیش	۶۶۱٫۶۰۷ کیلوگرم
مرفین	۷ گرم
دستگاه هروئین سازی	۱ دستگاه
دستگاه وافور ونگاری	۸۸۷ دستگاه
قرص وکپسول مخدره	۱۶۶ عدد
متهم زن دستگیر شده	۵۰۶ نفر
متهم مرد دستگیر شده	۴۳۲۵ نفر

آمار کشفیات شهربانی کشور در سال ۱۳۵۳

هروئین	۶۷٫۱۳۳ کیلوگرم
تریاک	۴۵۰٫۴۲۲ کیلوگرم
سوخته	۵۶۴٫۴۴ کیلوگرم
شیره	۱۰۵٫۲۶۲ کیلوگرم
مایه شیره	۲۵٫۲۸۵ کیلوگرم
حشیش	۱۳۳۶٫۳۰۸ کیلوگرم
مرفین	۵۳۰ گرم
دستگاه هروئین‌سازی	۲ دستگاه
دستگاه وافور ونگاری	۲۴۳۳ دستگاه
قرص و کپسول مخدره	۵۲۴۰ عدد
اسیدمخصوص‌هروئین‌سازی	۱۰لیتر = + ۵۴ شیشه
متهم زن دستگیر شده	۱۷۵۴ نفر
متهم مرد دستگیر شده	۱۳۳۵۲ نفر

اطلاعیه سازمان سنجش آموزش کشور

درباره

توزیع برگ درخواست شرکت در آزمایش همگانی

برگ درخواست شرکت درآزمایش همگانی ازروزشنبه چهاردهم فروردین (۱۴٫۱٫۵۵) تاآخر روز پنجشنبه دوم اردیبهشت ماه (۲٫۲٫۵۵) در کلیه شعبه های بانک ملی ایران درشهرستان‌ها، و چهل شعبه در تهران توزیع میشود.

۱ـ کلیه داوطلبان ورود به آموزش عالی در سال ۱۳۵۵ اعم از دیپلمه های سال های پیش، داوطلبان متفرقه امتحانات نهائی متوسطه در خرداد یا شهریور ماه ۱۳۵۵، دانش‌آموزان سال ششم دبیرستان ها یا هنرستانها و بطور خلاصه کسانی که به هرصورت قصد ورود به موسسه‌ای را داشته باشند که در پایان تحصیلات، گواهینامه‌ای بالاتر از گواهینامه پایان دوره های متوسطه اعطا می‌کند (اعم از کارمندان و دانش آموزان) باید در آزمایش همگانی شرکت کنند.

۲ـ نحوه ثبت‌نام برای شرکت در آزمایش همگانی. تاریخ ثبت‌نام، مدارک لازم، چگونگی تنظیم برگ درخواست، و اطلاعات لازم دیگر به تفصیل درصفحات ت،ث، ج،چ، و نمونه تکمیل شده برگ درخواست در صفحات بعداز آن در راهنمای داوطلبان ورود به آموزش عالی سال ۱۳۵۵ که در اختیار کلیه شعبه‌های بانک ملی ایران در شهرستان ها و چهل شعبه درتهران قرار دارد نوشته شده است باین وجود در این‌اطلاعیه به برخی نکات مهم اشاره می‌شود:

الف ـ ارسال درخواست شرکت در آزمایش همگانی همراه با مدارک لازم برای ثبت نام باید فقط ازطریق پست سفارشی انجام گیرد.

ب ـ **تاریخ شروع ارسال مدارک ثبت‌نام چهاردهم فروردین (۱۴٫۱٫۵۵) و تاریخ پایان آن روز دوم اردیبهشت (۲٫۲٫۵۵) خواهد بود.**

پ ـ هرداوطلب باید فقط یک برگ درخواست شرکت در آزمایش همگانی تکمیل و ارسال کند، ارسال دو برگ درخواست موجب ابطال هردو خواهد شد. این برگ باید خالی از هر نوع‌خدشه و خط خوردگی بوده و کارت اصلی دریافتی از بانک باشد. (فتوکپی، نظایر آن پذیرفته نمی‌شود).

ت ـ داوطلب باید پس‌از تکمیل برگ درخواست شرکت در آزمایش همگانی آن را در پاکت مخصوصی که از بانک دریافت داشته است گذاشته و به متصدی پست سفارشی تحویل دهد و رسید دریافت دارد و آن‌رسید را تا روز توزیع کارت ورود به جلسه آزمایش همگانی نگهداری کند.

ث ـ **به‌درخواست هائی که به‌طور کامل تهیه و تنظیم نشده و یا مدارک پیوست آن ناقص باشد به‌هیچ عنوان ترتیب اثر داده نمی‌شود.**

از داوطلبان تقاضا می‌شود درخواست های‌خود را دراولین فرصت ارسال دارند و آنرا به پایان مهلت موکول نکنند.

مهم:

برگ درخواست شرکت در آزمایش همگانی در کلیه شعبه های بانک ملی ایران در شهرستان ها وچهل شعبه در تهران وجود دارد. وهر داوطلب بارجوع به یکی از شعبه ها وپرداخت مبلغ پانصد ریال به حساب جاری شماره ۷۴۸ خزانه نزد بانک مرکزی ایران، یک برگ درخواست و یک پاکت مخصوص دریافت می‌دارد.

سازمان سنجش آموزش کشور

نشانی شعب ۴۰گانه بانک ملی‌ایران درتهران که پاکت حاوی برگ‌درخواست شرکت‌درآزمایش همگانی را دراختیار دارد.

نام شعبه	نشانی
۱ـ شعبه آبادانا	عباس‌آباد نبش آپادانا
۲ـ شعبه آیزنهاور	خیابان آیزنهاور جنب مسجد
۳ـ شعبه امیرآباد	خیابان ۲۴ اسفند
۴ـ شعبه ایران	خیابان ایران ـ ایستگاه دکتر سنك
۵ـ شعبه امیریه	اول انصاری
۶ـشعبه باغ صبا	خیابان شمیران مقابل خیابان ملك
۷ـ شعبه بیست وپنج شهریور	خیابان روزولت‌میدان ۲۵ شهریور
۸ـ شعبه پاچنار	خیابان خیام اول بازارچه پاچنار
۹ـ شعبه تجریش	میدان تجریش جنب‌بیمارستان‌رضاپهلوی
۱۰ـ شعبه تهران پارس	خیابان تیرانداز میدان فرح‌پهلوی
۱۱ـ شعبه جوادیه	خیابان بیست متری‌ایستگاه‌نوبهار
۱۲ـ شعبه جلالیه	امیرآباد شمالی جنب مهندسی‌ارتش
۱۳ـ شعبه چهارم آبان	خیابان قدیم شمیران مقابل تخت‌جمشید
۱۴ـ شعبه چرچیل	خیابان فردوسی جنب‌شرکت‌فرش
۱۵ـ شعبه حافظ	ـچهارراه حسن‌آباد
۱۶ـ شعبه دیبا	چهارراه پهلوی تخت جمشید
۱۷ـ شعبه دخانیات	خیابان قزوین جنب دخانیات
۱۸ـ شعبه دانشگاه	مقابل سینما دیانا
۱۹ـ شعبه رودکی	خیابان رودکی بین‌چهارراه هاشمی ووثوق
۲۰ـ شعبه راه‌آهن	انتهای خیابان امیریه

نام شعبه	نشانی
۲۱ـ شعبه ژاله	نرسیده بمیدان ژاله
۲۲ـ شعبه سپاه	پل چوبی
۲۳ـ شعبه‌سرپولك	چهارراه‌سیروس‌اول‌بوذرجمهری‌نو
۲۴ـ شعبه سرچشمه	مقابل پامنار
۲۵ـ شعبه سهیل	خیابان پهلوی مقابل فانفار
۲۶ـشعبه شاهرضا	بین پیچ شمیران و خیابان بهار
۲۷ـ شعبه شاه اسماعیل	صفوی خیابان ایران نوین
۲۸ـ شعبه قلهك	خیابان قلهك مقابل شهرداری
۲۹ـ شعبه کمپانی	خیابان نادری پاساژ کمپانی
۳۰ـ شعبه کریم‌خان	زند خیابان کریمخان‌زند قابل ایرانشهر
۳۱ـ شعبه کاخ مرکزی	جنب دانشکده افسری
۳۲ـ شعبه میدان شهناز	میدان شهناز
۳۳ـ شعبه محمودیه	خیابان پهلوی ایستگاه محمودیه
۳۴ـ شعبه میدان ثریا	خیابان گرگان میدان ثریا
۳۵ـ شعبه میدان فرحناز	سه‌راه‌آذری
۳۶ـ شعبه میدان شاه	انتهای خیابان ری نزدیك‌میدان
۳۷ـ شعبه مولوی	خیابان مولوی ساختمان بانك کارگشائی
۳۸ـ شعبه مهتاب	چهارراه شاه
۳۹ـ شعبه میدان محمدرضاشاه	یوسف‌آباد میدان کلانتری
۴۰ـ شعبه یوسف‌آباد	خیابان‌پهلوی‌نزدیك‌بیمارستان ارتش

م‌الف ۲۶۳۴۹

صاحبان ضنایع وبازرگانان کشور

الاخاء

تنها مجله عربی زبان ایران

از گروه نشریات مؤسسه اطلاعات

باداشتن نمایندگی در ۲۱ کشور عربی،

روزهای شنبه منتشر میشود

کوهنوردان اصفهانی در دفتر سرپرستی اطلاعات

کوهستان را به زباله‌دانی مبدل نکنید!

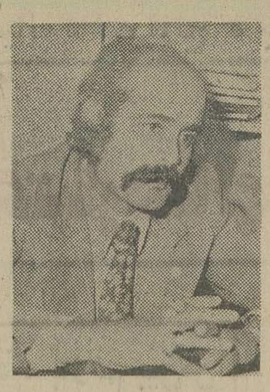
مرتضی روانبه

اصغر جماش

«کوهستان را با ریختن زباله، و روشن‌کردن اجاق‌و انداختن شیشه های خالی مشروبات الکلی نیالائید ، بگذارید کوه پاکیزگی و صلابت طبیعی خود را حفظ کند» .

گروهی از کوهنوردان با سابقه و مجرب‌اصفهان دردفتر سرپرستی اطلاعات در استان اصفهان حضور یافتند و در گفتگوئی همه جانبه ، مسائل که بین کوهستان‌و مزبله‌تفاوت بگذارند و هرچه بدستشان رسید در این محیط پاک و دل‌انگیز پراکنده نکنند .

وی اضافه کرد : متاسفانه ، عده‌یی نیز کوهستان را بخاطر آب و هوای سالمش محل مناسبی برای صرف مشروبات الکلی و مصرف مواد مخدر تشخیص داده‌اند . این عده‌نیز باید حرمت کوهستان را نگهدارند و قله های کوه را با «دود» های‌جوراجور نیالایند.

فقر مالی

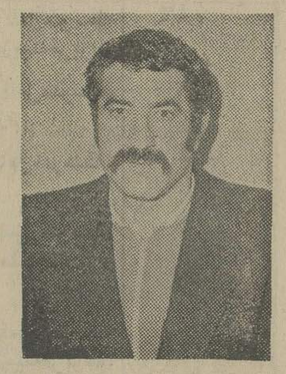
علی فاتحی

علی فاتحی : هیئت کوه ـ نوردی اصفهان‌از لحاظ مالی واقعا فقیراست . پیشنهادمیکنم از هم‌اکنون که آغاز سال‌است تا بودجه ها تقسیم نشده‌اداره کل تربیت بدنی سهم «کوه ـ نوردی» را نیز فراموش نکند، ضمنا ترتیبی داده شود که از ورود افراد غیر کوهنورد به مناق کوهستانی جلو ـ گیری شود . این پیشنهاد را بیشتر بخاطرحفظ جان‌کسانی که با رموز کوهنوردی آشنا نیستند میکنم و امیدوارم به آن واقعا توجه شود .

غلامحسین فراست

ابوالقاسم هواکشیان

تشکیل کلاس

رضاائنی عسری

ابوالقاسم هواکشیان :اغلب حوادث تلخی که درکوهستان اتفاق می‌افتد ، ناشی از کم تجربگی و عدم‌توجه به‌تکنیک کوهنوردی است بنابراین شایسته است کلاس های آموزشی برای علاقمندان به کوهنوردی تشکیل شود ، تا هر روز شاهد جان باختن نوجوانان بی تجربه در کوهستان نباشیم .

وی افزود : تشکیل پلیس کوهستان نیز در بسیاری از موارد حائز کمال اهمیت است.

علی طلاکوب

عبدالله خلیفه سلطانی

ایجاد پناهگاه

حسین قائلی

اصغر جماش : در سراسر کشور نقاط کوهستانی دارای پناهگاه است ، ولی برای کوهنوردان اصفهانی حتی‌یک پناهگاه نیز ساخته نشده و این دلیل‌بارزیست بر بی توجهی به ورزش کوهنوردی .

وی افزود : مسئله دیگراینکه در کوههای مهم‌اصفهان به‌علت وجود حیوانات قابل شکار، به کوهنوردان اجازه ورود داده نمیشود،حال آنکه‌سازمان های مسئول میتوانند باصدور کارت‌برای کوهنوردان‌شناخته شده این مشکل راحل کنند.

کمیته بانوان

عبداله خلیفه : تشکیل کمیته بانوان موضوعی است که‌باید مورد توجه قرار گیرد، تازنان و دختران‌علاقمندبه کوهنوردی نیز بتوانند‌درزشته‌کوهنوردی هم مانندسایررشته های‌ورزشی فعالیت کنند.

در پایان آقایان اثنی عشری قائلی روانبه و طلا کوب نیز در زمینه‌لزوم‌توجه بیشترنسبت به رفع مشکلات کوهنوردان اصفهان سخن گفتند.

کوهستان ، مزبله نیست

غلامحسین فراست گفت :طی پانزده سالی که من باکوهستان مانوس شده‌ام ، آنچه آزارم میداده است بی توجهی‌افراد نسبت به نظافت و پاکیزگی‌کوه بوده است . پیشنهادمن‌اینست که مطبوعات ودیگر رسانه‌های گروهی با یک سلسله گفتار و مطالب سودمند،بمردم بیاموزند

پنجاهمین سال شاهنشاهی
۲۵۳۵

لحظه های پرغرور و شکوه
سال ۲۵۳۵ شاهنشاهی
سال برگزاری آئین ملی بزرگداشت پنجاهمین سال سلطنت
سلسله پهلوی
نمایشگر شورانگیزترین احساسات ملی و میهنی ملت ایران راکه با افتخار در سینهٔ تاریخ کهنسال
ایران زمین جاودانه ثبت خواهد شد به پیشگاه مبارک
شاهنشاه آریامهر
تهنیت عرض مینمائیم
شرکت شوکو مارس ـ حسین علیزاده

پرواز برفراز آشیانه فاخته فاتح ۵ جایزه اسکار

اسکار، اعتبار سالهای پیشین را ندارد

نیکلسون گفته‌بود : بازهم بین‌من وال‌پاچینو برای جایزه بردن دعواست اما نفر سومی جایزه را خواهد برد

در چهل و هشتمین مراسم اسکار فیلم « پرواز برفراز آشیانه فاخته » اثر میلوس فورمن جوایز اسکار را دروکرد جایزه بهترین هنرپیشه مرد و بهترین هنرپیشه زن سال به بازیگران این فیلم جکنیکلسون و لوئیز فلچر تعلق گرفت . جایزه بهترین سناریو به فیلمنامه نویسان این اثر لارنس‌هاوین وبوگلدمن داده شد و میلوس‌فورمن جایزه بهترین کارگردانی را ، نصیب خود کرد .

در همین مراسم هفت جایزه اسکار به دو فیلم « باری‌لیندون » اثر استانلی کوبریک و « آرواره » اثر استیون اشیلبرگ اهداء شد.

چهار اسکاری که به فیلم «باری‌لیندون » تعلق گرفت بخاطر کارگردانی هنری ، طراحی‌لباس، ترانه و فیلمبرداری خوب آن‌بود. سه جایزه اسکار به فیلم «آرواره» بخاطر موسیقی ، تدوین وصدا های متن داده شد.

جکنیکلسون که تاکنون‌پنج‌بار نامزد جایزه اسکار شده بـود ، هنگام دریافت جایزه شادمان‌بنظر میرسد . پیش از اعطاء جوایز رقابت فشرده‌یی بین او وآل‌پاچینو وجود داشت وقتی از نیکلسون پرسیده بودند که تو وال‌پاچینو کدامیک برنده‌جایزه اسکارخواهید شد گفته بود : بازهم اسم ما دونفر برای بردن جایزه بر سر زبانهاست ، اما نفر سومی جایزه راخواهد ربود ». امسال پنج‌فیلم برگزیده برای ربودن جوایز اسکار باهم رقابت داشتند .

این پنج‌فیلم « پرواز برفراز آشیانه فاخته » ، « آرواره » ، «باری‌لیندون» ، «بعدازظهرروزگرم» و « تاشویل» بود که سه فیلم‌اولی ۱۲ جایزه اسکار را نصیب خود کرد .

گفته‌میشد که ال‌پاچینوهنرپیشه معروف بعنوان بهترین بازیگر مرد سال بخاطر بازی دربعدازظهر روز گرم انتخاب میشود . ال‌پاچینو در این فیلم نقش یک دزد بانک را که تمایلات همجنس‌بازی دارد بازی کرده است . اما حق بـه حقدار رسید و جکنیکلسون پس از پنج سال انتظاربالاخره نامش از لیست کاندیداها بلیست برندگان تغییر مکان داد.

در فیلم «پرواز برفراز آشیانه فاخته» جک نیکلسون نقش‌مردی را بازی میکند که با قیام فردی علیه یک نظام جابر بدستیزه برخاسته است. در مورد بهترین هنرپیشه زن سال رقابتی بین آن‌مارگرت و لوئیز فلچر جریان داشت. آن‌مارگرت بمناسبت فیلم «نامی» که در فستیوال بین‌المللی فیلم تهران هم نشان داده شد شانس فراوانی برای‌بردن‌جایزه اسکار داشت ولی لوئیز فلچر بمناسبت بازی در فیلم فاخته توانست عنوان بهترین جایزه بازیگر زن را بدست آورد.

جایزه هنرپیشه درجه دوم به لی‌گرانت بخاطر بازی در فیلم «شامپو» تعلق گرفت. این فیلم که وارن بیتی نیز در آن بازی داشت در تهران بنمایش درآمد است.

جایزه هنرپیشه درجه دوم مرد نصیب «جرج برنز» شد. او این جایزه را برای بازی در فیلم «بچه‌های سان‌شاین» دریافت‌کرد، جرج برن ۸۰ سال دارد و در این فیلم نقش یک کمدین پیر را بازی کرده است. یک اسکار

جکنیکلسون بالاخره پس از ۵ سال موفق به دریافت جایزه اسکار شد، جایزه بهترین هنرپیشه مرد سال بخاطر بازی درفیلم پرواز‌برفراز آشیافاخته .

ویژه نیزبه ماری بیکفورد‌هنرپیشه قدیمی تعلق گرفت. این اسکار بخاطر بازیهای درخشان او در عصر طلائی سینما بوده است. ماری بیکفورد نتوانست در محل اعطای جوایز اسکار حضوریابد چون از دهسال پیش در بورلی هیلز، گوشه گرفته است وفیلمی از مراسم اعطاء جایزه اسکاربه او در خانه‌اش تهیه شده بودکه از تلویزیون پخش شد.

تردید در اسکار

جوایز اسکار که از سوی آکادمی علوم وهنرهای سینمائی داده میشود شاید هنوز مهمترین جایزه برای هنرپیشگان‌وستارگان سینما باشد و هر سال بانزدیک شدن مراسم اسکار، نام گروهی از هنرپیشگان جزو لیست نامزد های این جایزه قرار میگیرد، در سالهای اخیر مارلون براندو بارد جایزه اسکار بخاطر اعتراض به آزار سرخپوستان از این‌افتخار رایج سینمائی صرفنظر کرد،شک نیست که جوایز اسکار نیز چون سایر جوائز هنری که درکشور های دیگر داده میشود کمابیش زیر نفوذ گردانندگان این مراسم ودست اندرکاران این نوع‌فعالیت هاست، ودر انتخاب «بهترین‌ها» همیشه منافع خاصی برای‌فروش فیلم، تبلیغ برای یک‌هنرپیشه ، یا تعیین نومی خط مشی در آثار تجاری و هنری وجود دارد، واین جوایز نه‌تنها نشان دهنده انتخابی کاملا درست‌نیست بلکه در جهت منافع تهیه‌کنندگان سینما و بازار فیلم تغییر مسیر میدهد. امسال در افواه نام جک نیکلسون، ال‌پاچینو (بعد ازظهر یک روز گرم) ماکسملیان شل (مردی در اطاقک شیشه‌ای) جیمز وایت‌مور (آنها را بمجهنم بفرست ، هاری بعنوان برندهیاد میشد و نام این ستارگان : کارول کین (پائین شهر) آن مارگرت (تامی)– لوئیز فلچر (پـرواز برفراز آشیانه فاخته) وگلندا جاکسون (هدا) برسرزبانهابود.

فیلم خارجی که جایزه‌اسکار بدان تعلق گرفت «در سوزالفین» نام داشت که در شوروی‌ساخته شده است. ونام فیلمهای سرزمین موعود (لهستان) – بوی خوش زن (ایتالیا) ساندااکان شماره ۸ (ژاپن)نامه‌یی‌از مارو سینا(مکزیک) نیز عنوان میشد. دو فیلم‌سرزمین موعود و بوی خوش زن در فستیوال فیلم تهران عرضه شده بود.

آکادمی علوم و هنرهای‌سینمائی امسال در ساختمان جدیدی در بیورلی هیلز مستقر شده است. این ساختمان هفت طبقه دارای ۸۰ اطاق یک سالن بزرگ ویک کتابخانه که بیاد ساموئل – کتاب ، ۲ هزار پوستر سینمائی گلدوین نامگذاری‌شده ۹هزارجلد جلد کتاب۲۰هزار پوستر سینمائی پانصد هزار عکس جمع‌آوری‌شده وگنجینه‌یی از اطلاعات مربوط به سینمای جهان درآن موجود است. امسال در مراسم اسکار هنرپیشگان مشهوری چون آن – مارگرت، الیزابت تایلور ،رابرت شا ، چارلتون هستون ،جارلز برونسون ، آنجی دیکنسون حضور داشتند ، مراسم در مرکز موسیقی هالیوود. برگزارشدو حضور تماشاگران زیادی از همه جای دنیا این مراسم راتماشائی کرده بود.

صحنه‌یی از فیلم شامپو که‌درآن‌وارن‌بیتی وجولی‌کریستی ولی‌گرانت شرکت داشتند جایزه هنرپیشه درجه دو به‌لی‌گرانت بخاطر بازی در این فیلم تعلق گرفت .

کعبه‌سانتیاکو برنابو

بقیه از صفحه ۷

گوید :آسانترو بهتر از این نمی شد، چون بایرورئال هردوحریفانی مشکل برای نیمه نهائی هستند.

از سوی دیگر سنت اتین ،فاتح دیناموکیف دریك چهارم که‌دقیقا ۹بازیکن تیم ملی فرانسه را در خدمت دارد، قیمی است که‌درسال های اخیر بزرگترین افتخارات فوتبال فرانسه‌رابخوداختصاص‌داده. فرانسویها که سال قبل درمرحله نیمه‌نهائی جام باشگاه های اروپا بابایرن مونیخ روبرو بودند، دربازی رفت درخانه‌خودبانتیجه مساوی‌بدون گل متوقف شدندو شکست ۰–۲ در مونیخ آنها را از رسیدن به فینال محروم ساخت. امـا امسال مردان هربن امیدبسیار برای‌صعود به فینال دارندو اگر درانجام ایـن رویای بزرك‌خودتوفیق حاصل کنند، پس‌از فینال سال ۱۹۵۹ که رنس حریف فینالیست رئال مادریدبود، سنت‌اتین نخستین تیم فرانسوی خواهدبود که بار دیگر قدم‌به‌فینال میگذاردو در تاریخ حیات این باشگاه ،این افتخار برای اولین‌بار بدست خواهد آمد. درست همان حالتی که برای پی. اس. و هم وجود دارد . بهرصورت هریك از آیندو حریف به فینال روز ۲۲ اردیبهشت در ورزشگاه هامپدن – پارك گلاسکو راه‌یابند ،چهره‌ای تازه در تاریخ بیست‌و یکساله جام قهرمانی باشگاه های اروپا خواهد بود.

تجدید آگهی مزایده معادن

سازمان نوسازی وعمران آستان قدس رضوی منابع بهره برداری از معدن سنگ ساختمانی لاشه قریه زیاران موقوفه آستان قدس راکه اجازه بهره برداری آن‌طی پروانه‌شماره ۴۰۹۷۶۳ مورخ۲ر۹ر۵۴ از طرف‌وزارت صنایع و معادن صادر گردیده است باشرایط زیربمدت ۷سال به‌اجاره واگذارمینماید:

۱– پیشنهاد دهندگان میتوانند براهنمائی این سازمان معدن مذکور درفوقرا ازنزدیك ملاحظه‌و پس‌از تحصیل اطلاعات کافی پیشنهاد خودرا بدفتر سازمان تسلیم ورسید دریافت‌نمایند.

۲– پیشنهاد دهندگان بایستی مبلغ ۲۰۰ر۰۰۰ ریال درحساب ۴۲ سازمان دربانك عمران شعبه مزین‌الدوله تودیع ونسخه‌ای ازفیش‌بانکی را بـه پیوست پیشنهاد خود تسلیم وتوجه داشته باشند در صورتی‌که برنده مزایده شناخته شوند وبعدا از انعقاد قرارداد استنکاف نمایند سپرده آنها به‌نفع آستان قدس ضبط خواهدشد واین رویه برای نفرات دوم‌و سوم نیز قابل اجرا خواهدبود.

۳– سپرده برنده های نفرات دوم‌و سوم تا خاتمه قرارداد درحساب سازمان باقی خواهدبودوپس از تنظیم و امضاء قرارداد بلافاصله قابل استرداد است.

۴– پیشنهادات باید درپاکت لاك‌ومهر شده تا روز ۲۴ر۱ر۲۵۳۵ بدفتر سازمان واقع در خیابان عباس‌آباد نبش خیابان میرعماد ساختمان زمرد طبقه ششم تسلیم گردد.

۵– پیشنهاد های واصل درروز دوشنبه ۳۰ر۱ر۲۵۳۵ ساعت نه صبح‌دراطاق مدیر عامل‌مفتوح و قرائت‌و برنده مزایده تعیین خواهدشد. حضور پیشنهاد دهندگان درجلسه‌آزاد است‌وسازمان‌در ردویاقبول یك‌یا کلیه پیشنهادات مختار میباشد.

۶– برنده مزایده ملزم‌و موظف است از تاریخ ابلاغ سازمان ظرف‌یك هفته برای عقدقرارداد رسمی وطی تشریفات قانونی بدفتر سازمان مراجعه‌وقرارداد تنظیم‌نماید.

۷– به پیشنهاد هائی‌که فاقد سپرده بانکی‌باشد ترتیب‌اثرداده نخواهدشد.

۸– مال‌الاجاره سال‌اول درموقع تنظیم وامضاء قرارداد پامسند اجاره وصول میگردد واجاره سالهای بعد هرساله در دوقسط «اول فروردین –اول‌شهریور» همان سال وصول خواهدشد.

۹– حقوق دولتی که‌بعنوان بهره‌برداری ازمعدن مذکور به وزارت صنایع‌و معادن تعلق میگیرد به انضمام هرنوع‌مالیات وعوارض‌و هزینه‌های متفرقه‌به عهده برنده مزایده خواهدبود.

۱۰– برنده مزایده تحت هیچ‌عنوان‌و شرایطی حتی شرکت ویاوکالت حق انتقال مورد اجاره را بغیر ندارد.

۱۱– برنده مزایده ملزم و موظف است آئین‌نامه های فنی ونظارت بر معادن وزارت صنایع‌و معادن رارعایت نمایددرغیراینصورت‌ملزم به‌جبران خسارات وارده ازاین حیث‌خواهدبود.

۱۲– برنده مزایده ملزم‌و موظف است قانون و مقررات بیمه های اجتماعی و خدمات درمانی را نسبت به‌کارگران معدن شخصارعایت و اجراءنماید.

۱۳– پیشنهاد بایستی صریح وروشن باشدو به‌پیشنهادهای مبهم ترتیب‌اثر داده نخواهد شد.

سازمان نوسازی وعمران آستان‌قدس رضوی

«آگهی استخدام رسمی»

سازمان‌هواپیمائی کشوری ، طبق‌مفاد قانون استخدام کشوری افرادی رابشرح زیر ازطریق امتحان ومسابقه استخدام میکند.

ردیف عنوان طبقه شغلی	تعداد موردنیاز	محل جغرافیائی خدمت	شرایط احراز شغل	گروه قطعی
۱– تکنیسین راه وساختمان (۱)	۱۷ نفر	تهران ۸ نفرآبادان ، اهواز، بوشهر، تبریز ،بندر عباس زاهدان،اصفهان، رضائیه وشیراز هرکدام یکنفر .	دارا بودن دیپلم کامل‌متوسطه‌دریکی از رشته های‌راه وساختمان‌یاریاضی یا طبیعی	۴
۲– تکنیسین تاسیسات (۱)	۱۰ نفر	تهران ۲ نفر آبادان ، اهواز تبریز، بندرلنگه ، بندر عباس ، رامسر ، کرمان و مشهد هر کدام یکنفر .	دارا بودن دیپلم کامل متوسطه در رشته مکانیك یا تاسیسات .	۴
۳– تکنیسین برق (۱)	۸ نفر	تهران ، تبریز ، زاهدان ، اصفهان ، رامسر ، اهواز ، بوشهر و رشت هرکدام یکنفر	دارا بودن دیپلم کامل متوسطه در یکی از رشته های برق و مکانیك ، برق ، ریاضی یا طبیعی .	۴
۴– تکنیسین ارتباط و مخابرات(۱) (شامل تکنیسین جریان‌ضعیف)	۲ نفر	رضائیه و اصفهان هرکدام یکنفر .	دارا بودن مدرك دیپلم کامل متوسطه دریکی از رشته های الکترونیك ، ارتباط و مخابرات پست و تلگراف ، برق ، ریاضی یا طبیعی .	۴
۵– تکنیسین مکانیك (۱)	۱۴ نفر	تهران ۶ نفر آبادان و بوشهر هـر کدام یکنفر – ایستگاه های ناوبری کوشك نصرت، بندر عباس، بوشهر، شاهرود ،شیراز و اهواز هرکـدام یکنفر .	دارا بودن مدرك دیپلم کامل متوسطه در یکی از رشته های مکانیك ،برق‌و مکانیك ، صنایع فلزی ، فلزکـاری صنایع فولادی ، ریاضی یا طبیعی.	۴
۶– نقشه‌کش (۱)	۴ نفر	تهران	دارا بودن مدرك دیپلم کامل متوسطه وطی دوره نقشه‌کشی	۴
۷– متصدی تشریفات (۱) شامل (متصدی اطلاعات پرواز ، متصدی اطلاعات‌و تشریفات‌ومتصدی کشیك)	۲۰ نفر	تهران ۹ نفر شیراز ۲ نفر تبریز ، اصفهان ، رشت ، بندرعباس ، کرمان ، مشهد ، آبادان ، اهواز ، زاهدان هرکدام یکنفر .	دارا بودن مدرك دیپلم کامل متوسطه وآشنائی به یکی‌از زبانهای‌انگلیسی، آلمانی – فرانسه .	۴
۸– کارگزین (۱)	۲ نفر	تهران	دارا بودن مدرك دیپلم کامل‌متوسطه وطی دوره کارآموزی‌درزمینه‌مربوطه	۴
۹– کمك کارشناس خدمات‌آموزشی (۱)	۲ نفر	تهران	دارا بودن مدرك دیپلم کامل‌متوسطه وطی دوره کارآموزی لازم	۴
۱۰– متصدی‌روابط عمومی‌وپارلمانی (۱)	یکنفر	تهران	دارا بودن مدرك دیپلم‌کامل‌متوسطه.	۴
۱۱– حسابدار (۱)	۶ نفر	تهران ۵ نفر بندر لنگه یکنفر	دارابودن مدرك دیپلم‌کامل متوسطه وطی دوره مقدماتی . حسابداری و موفقیت در آن .	۴
۱۲– تکنیسین آمار (۱)	۳ نفر	تهران	دارا بودن مدرك دیپلم کامل متوسطه وطی دوره کارآموزی‌درزمینه‌مربوطه.	۴
۱۳– کارپرداز (۲)	۲ نفر	تهران	دارا بودن مدرك دیپلم کامل متوسطه وطی‌دوره کارآموزی‌در زمینه‌مربوطه.	۴
۱۴– متصدی ارزیابی خسارات	یکنفر	تهران	دارا بودن مدرك دیپلم‌کامل‌متوسطه.	۴
۱۵– متصدی روابط بین‌المللی	۲ نفر	تهران	دارا بودن مدرك دیپلم‌کامل‌متوسطه.	۴
۱۶– متصدی امور دفتری (۱)	۲ نفر	تهران یکنفر ،اهواز یکنفر	دارا بودن مدرك تحصیلات‌پایان‌دوره اول متوسطه‌و طی دوره‌کارآموزی.	۳
۱۷– بایگان (۲)	۲ نفر	اهواز و بندر لنگه هرکدام یکنفر	دارا بودن مدرك تحصیلات پایان دوره اول متوسطه و طـی کلاس بایگانی .	۳
۱۸– جمعدار جنسی(۱)	۸ نفر	تهران ۳ نفر ، بوشهر ، تبریز ، کرمان ، همدان ، واهواز هرکدام‌یك نفر .	دارا بودن مدرك تحصیلات پایان دوره اول متوسطه و طـی دوره کارآموزی . در زمینه مربوطه	۳
۱۹– انباردار (۱)	یکنفر	تهران	دارا بودن مدرك‌تحصیلات پایان‌دوره اول متوسطه و طی کلاس انبارداری	۳
۲۰– کارپرداز (۱)	۶ نفر	اهواز ، بوشهر ، رضائیه ، کرمان، کرمانشاه ویزد هرکدام یکنفر .	دارا بودن مدرك تحصیلات‌پایان‌دوره اول متوسطه و طی دوره‌کارآموزی‌در زمینه مربوطه	۳
۲۱– متصدی هدایت زمینی هواپیما (مارشالر)	۱۱ نفر	آبادان ۳ نفر – بندرعباس و زاهدان هرکدام ۲نفر بوشهر،تبریز،سنندج وشیراز هرکدام یکنفر .	دارا بودن مدرك تحصیلات‌پایان‌دوره اول متوسطه و آشنائی به زبـان انگلیسی .	۳
۲۲– آتش‌نشان (۲)	۶ نفر	بندر عباس ۳نفر بوشهر۲ نفرآبادان یکنفر	دارا بودن مدرك تحصیلات‌پایان‌دوره اول متوسطه و طی دوره آتش‌نشانی وایمنی .	۳
۲۳– راننده وسائط نقلیه تندرو (۳) (شامل راننده آتش‌نشان)	۳۷ نفر	تهران ۵ نفر بوشهر۷ نفربندرعباس ۶ نفر اهواز ، تبریز ، آبادان‌هرکدام ۴ نفر مشهد ۳ نفر رامسر ورضائیه هرکدام ۲نفر .	دارا بودن مدرك پایان تحـصیلات ابتدائی و گواهی نامه رانندگی پایه یك.	۳
۲۴– جوشکار (۱)	یکنفر	تهران	دارا بودن مدرك پایان تحصیلات ابتدائی و گذراندن دوره آموزشی جوشکار یا آشنائی لازم در رشته مربوطه .	۱
۲۵– لوله‌کش (۱)	یکنفر	تهران	دارا بودن مدرك پایان تحصیلات ابتدائی و گذراندن دوره آموزشی لوله کشی یا آشنائی لازم در رشته مربوطه .	۱
۲۶– الکتریسین(۱)	یکنفر	تهران	دارا بودن مدرك پایان تحصیلات ابتدائی و گذراندن‌دوره‌آموزشی‌برق یا دوسال تجربه در رشته شغلـی خدمتکار فنی .	۲
۲۷– درودگر(۱)	یکنفر	تهران	دارابودن مدرك پایان تحصیـلات ابتدائی و گذراندن دوره آموزشی درودگری یا آشنائی لازم در رشته مربوطه .	۱

واجدین شرایط عمومی استخدام مـی‌توانند برگ درخواست ذیل این آگهی‌راتکمیل نموده با دو قطعه عکس ۴ × ۳ جدید خود و رسیدبانکی‌مبنی‌برپرداخت‌حق ثبت‌نام دریکی‌از شعب بانك ملی ایران به حساب شماره ۹۸۰ خزانه نزد بانك مرکزی ایران. حداکثر تا ۱۰ روز پس از انتشار این آگهی با پست سفارشی به نشانی(تهران. خیابان‌شاهرضا.روبروی دانشگاه تهران . سازمان هواپیمائی کشوری . اداره کارگزینی .امورا‌ستخدامی)ارسال دارند .

حق ثبت‌نام داوطلبان ردیف یك لغایت۲۳ سیصدو پنجاه (۳۵۰) ریال و از ردیف۲۴ الی آخر ۱۵۰ ریال می باشد . به مدارکی که فاقد رسید بانکی باشد یابعداز مهلت مقرربه پست تحویل داده شود ترتیب اثرداده‌نخواهدشد (وجه مذکور بهیچ عنوان مسترد نمی گردد)

پروانه ورود به جلسه امتحان و مسابقه‌در روز های ششم وهفتم اردیبهشت‌ماه۱۳۵۵در محل سازمان هواپیمائی کشوری بیـن داوطلبان توزیع خواهد شد . تاریخ و محل امتحان و مسابقه در پروانه مذکور درج شده‌است .

توضیح :۱–کارکنان سازمان‌هواپیمائی کشوری از ده درصد افزایش ضریب جدول‌حقوقی قانون استخدام کشوری و همچنین از تسهیلات تعاونی مصرف سازمان اتکـا بهره‌مند می باشند .

۲– کارمندان رسمی شاغل درهواپیمائی کشوری حق شرکت‌دراین امتحانات‌راندارند.

سازمان هواپیمائی کشوری

برگ درخواست شغل ازسازمان هواپیمائی کشوری

نام ونام خانوادگی ____ نام ____ نام پدر ____ شماره شناسنامه ____

محل صدور ____ تاریخ تولد ____ مدرك ورشته تحصیلی ____

وضع خدمت وظیفه ____ انجام داده‌ام ☐ شغل مورد تقاضا (فقط یك شغل) ____

معافیت دائم دارم ☐ شهرمورد تقاضا (فقط یك شهر) ____

نشانی کامل . شهر ____ خیابان ____ کوچه ____ پلاك ____ شماره تلفن ____

م الف ۴۱۷ امضاء داوطلب

گفتگو با مدیران نگارخانه‌های تهران درباره نمایشگاههای هنری سال ۵۴

جوانها لزوماً بهترین نقاشان نیستند (شهوق)

مردم را باید با گالری‌ها آشنا کرد (ساهر)

مدیران گالریها از همه گله دارند

گزارشی از گالری سیحون (معصومه سیحون) نگارخانه ایران (روئین پاکباز) نگارخانه مانی (ژاله پورهنگ) گالری مس (عبدالرضا دریابیگی) تالار نقش (حمید ساهر) گالری سولیوان (مهندس سیاحتگر) خانه آفتاب (شریلو-بنائی) نگارخانه تخت جمشید (چنگیز شهوق) نگارخانه مهرشاه (کاوس پیروزی پهلوان) و گالری لیتو (گلی مقتدر) تهران گالری (خانم پرتوی) و انجمن‌های ایران و آمریکا، انستیتو گوته، انجمن ایران و فرانسه.

ناصر بزرگمهر

در سال ۵۴، دهها نمایشگاه هنری از نقاشان، مجسمه سازان و گرافیست ها در نگارخانه های تهران برپا شد.
چند نقاش برای اولین بار معرفی شدند، نقاشان مشهور قدیمی آثار تازه یی عرضه کردند، شاهد فراز و نشیب آثار بعضی از هنرمندان بودیم.
گزارشگر ما به نگارخانه های مشهور تهران سر زده، با مدیران نگارخانه ها از تعداد نمایشگاهها، آثار هنرمندان، و مشکلات گالری داران در رابطه با هنرمند و با مردم سخن گفته است، حاصل این دیدارها و گفتگوها در مقاله‌یی که میخوانید عنوان شده است این مقاله ادعائی در تحصیل و ارزیابی آثار عرضه شده در سال ۵۴ ندارد تنها نموداری از فعالیت های کمیتی نگارخانه های تهران را ترسیم میکند.

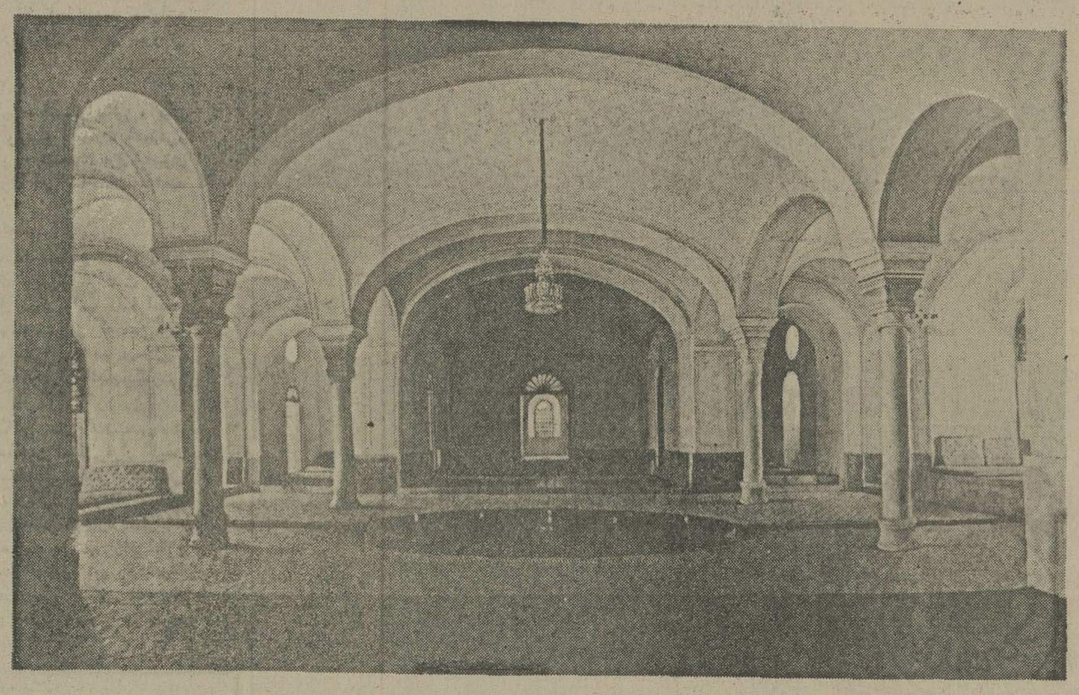

گالری سیحون

گالری سیحون به مدیریت خانم معصومه سیحون از سال ۱۳۴۶ نمایشگاههای متعددی برگزار کرده و در سال گذشته نیز با نمایش آثار، سوسن آبادی، به کلام، فاسونکی، گیزلاوارگاسینائی، جمال بخش پور، درهاکوپیان، بهمن فرسی، بوزولی، فریده لاشایی، سهراب سپهری، پروانه اعتمادی، مشدی اسمال، داود امدادیان، رضا مافی، صابر، علیرضا اسپهبد، رسولی، محسن وزیری مقدم، بهرام دبیری، پرویز کلانتری، نیکزاد نجومی و یک نمایشگاه جمعی و نمایشگاهی از آثار کلیسایی یکی از پرکارترین مرکزهای هنری تهران بوده است. باره‌یی از این نمایشگاه از کیفیت والائی برخوردار بود. سیحون در حقیقت معرفی کننده چهره تازه‌یی از یک نقاش یا عرضه کننده آثاری جدید از یک نقاش قدیمی بود.

خانم سیحون در مورد تماشاگران میگوید: مردم عادی بهترین تماشاگران ما هستند، در این سالها پیشرفت کار، عالی بوده است. تنها ناراحتی ما حضور آدمهای پرمدعائی است که نابغه مادرزاد و نخوانده ملا هستند.

اینان خود را در قالب یک استاد هنر شناس فرض کرده و دربازدید، بجای انتقاد اصولی، آثار هنرمندان را بباد تمسخر می گیرند.

نگارخانه ایران

نگارخانه ایران با نمایش آثار نقاشی، محمود صنعتی، عباسعلی سارنج، واحد خاکدان، هانیبال الخاص، منوچهر صفرزاده و نمایشگاههای عکس بهروز قاسمی، همایون پایور و هادی معراجی وسه نمایشگاه گروهی نقاشی، مجسمه سازی و سرامیک از پروانه اعتمادی، بخش پور، سعید شهلا پور، علیرضا اسپهبد، روئین پاکباز، مهدی حسینی، واحد خاکدان، علی اکبر صفائیان، بهرام عالیوندی، گارنیک در هاکوپیان، عربعلی شروه، عزیز فیضیان، الینا میرومهدی انوشفر سال را به پایان رسانده است.

نگارخانه ایران از تیر ماه ۱۳۴۳ با هدف اشاعه فرهنگ و هنر معاصر آغاز بکار کرد. مدیر نگارخانه آقای پاکباز میگوید: در چند سال اخیر سطح دانش بینندگان آثار هنری بالا رفته و نگارخانه طی مدت فعالیت خود، با انتشار کتابهایی به امر آموزشی هنری کمک کرده است. ولی همیشه نگارخانه با مشکل مالی روبرو بوده است، گرچه این مشکل مانع کار آن نشده است.

نگارخانه مانی

نگار خانه «مانی» در اردیبهشت امسال توسط سه نفر تاسیس شد واداره آن بعهده یکی از موسسین: «خانم ژاله پورهنگ» که خود دستی در هنر دارد، گذاشته شد.

خانم پورهنگ معتقد است تنها حضور طبقه دانشجو و بعضی از مردم عادی ما را در ادامه راهمان یاری میداد ما انتظار داریم که وسایل ارتباط جمعی و وزارت فرهنگ و هنر توجه بیشتری به این نگارخانه جوان داشته باشند. نگارخانه به مسائل مادی و انتفاعی توجه ندارد و هدفش صرفا کمک به هنرمندان تازه کار است زیرا، این افراد از نظر جامعه هنری و خریداران همیشگی آثار هنری طبیعتا گمنام هستند، لذا نگارخانه سعی در فراهم نمودن تسهیلاتی جهت ایجاد یک بازار رقابت سالم بین هنرمندان مهجور که امکان عرضه آثارشان تحت شرایط موجود در سایر گالریها نیست دارد و بدینوسیله به جوانها، برای عرضه کارهایشان میدان داده است. از گفتگو با خانم پورهنگ معلوم شد، که علاوه بر گرفتاریهای مختلف پای مسئله مالک و مستاجر نیز به این نگارخانه رسیده است و بهمین دلیل، اولین میهمان نگارخانه برای افتتاح هر نمایشگاه، مالک ساختمان است تا بداند، از تماشاگران پولی دریافت نمیشود.

هنرمندانی که تا کنون آثارشان در نگارخانه مانی به نمایش گذاشته شده عبارتند از ژاله پورهنگ، احمد ایمانی، عباس خلیلی، علی اکبر ابراهیمی نژاد، محمد کاظم رکنی، فریدون تیموری، ایرج حضرتی، پری آل داود، کمال اخباری، منیژه ارمین، مجید آذر آبادی، کریم پور زارعی، پرتو وحید، مجید دینداریان و نمایشگاه گروهی از فرشته برقی، شیوا احسانی، پروانه مرزبان، ژاله پوریان، ربابه ملک قاسمی و نمایشگاه چشم انداز هنر جوان ایران با آثار ۳۰ هنرمند تازه کار. علاوه بر این نمایشگاهها، تئاتر کارگاه مجسمه سازی پرویز بشر دوست نیز در این نگارخانه بر صحنه آمده است.

گالری مس

گالری مس که در آذر ۱۳۴۲ به مدیریت عبدالرضا دریابیگی افتتاح شده، در سال گذشته، یکی از کم کارترین گالری های تهران بود. البته مدیر گالری، علت کم کاری را تعمیرات ونقص فنی میدانست چهار نمایشگاه انفرادی ازعلیرضا منوری، رضا بانگیز، بهمن اسداله زاده، فرشته نصیریان و ۵ نمایشگاه گروهی مجموعه فعالیت یکساله گالری است، که در این میان عرضه آثار رضا بانگیز به ابعاد بسیار کوچک و به مبلغ های ارزان حدود ۲۵ تومان در خور توجه بود.

آقای دریابیگی میگوید: «از سال جدید گالری مس با همکاری گروه آزاد نقاشان تصمیم به برگزاری مسابقه‌ای جهت انتخاب بهترین ها را دارد.»

تالار نقش

تالار نقش به مدیریت گروهی از فارغ التحصیلان دانشکده هنرهای زیبا در اردیبهشت ۱۳۴۷ آغاز بکار نمود و در سال گذشته فعالیت چشمگیری در زمینه های هنری، خصوصا معرفی آثار هنرمندان شهرستان از خود نشان داد.

در فصلی تحت عنوان «هنرمندان جنوب» آثاری از جمشید کریمی، علیرضا منوری، اسماعیل مرضایی، پرویز حبیب پور، مرتضی نعمت الهی، علیرضا ظریف، بهرام داوری و در فصل کاریکاتور ایران، طرح هایی از احمد سخاورز، مسعود مهرابی، عبدالهی نیا، احمد عربانی و نمایشگاهی از ۲۰ طرح جوان به نمایش گذاشته شد.

در ابتدای سال گذشته، تالار با ارائه برنامه های سنتی، شامل نمایشگاهی از آثار نقاشی قهوه خانه‌ای و برنامه های خیمه شب بازی، تاتر رو حوضی و پرده خوانی با نمایشگاهی از پرده ها، کاری نو ارائه نمود.

در این تالار نمایشگاهی از آثار دوره قاجار و نمایشگاههایی تحت عنوان «پروژه های دانشجویان» هنرهای زیبا و نمایشی ازآثار ضیاء الدین جمالی، اسماعیل مرضایی و سعید ساهر برگزار شده است. در جوار نمایشگاههای نقاشی، اقدام به برگزاری شبهای شعربا حضور شعرایی چون مینا اسدی، یدالله رویایی، جواد مجابی، منوری، سیروس مشفقی، رضا شبیری، امین اله رضایی، جواد طالعی، جلال سرفراز نمود و برگزاری شب های قصه خوانی که با جواد مجابی آغاز شده بود با حضور قصه نویس هائی چون محمد بلوری، هانیبال الخاص، مسعود میناوی، جلال میر صادقی، فاروق امیری، و عظیم خلیلی ادامه یافت.

حمید ساهر مدیر تالار نقش اظهار میکند: محیط گالری های ما صمیمی نیست و بهمین دلیل تماشاگران به یک نوع سرخوردگی و وازدگی دچار شده است، باید مردم را با محیط گالری ها آشتی داد.

گالری سولیوان

گالری سولیوان در سال گذشته چند نمایشگاه برگزار کرد و مدتی نیز تعطیل بود.

مهندس سیاحتگر باوارد کردن دستگاه ریپلی گراف (نقش برگردان) اقدام به تکثیر تابلوهای ایرانی و خارجی کرد. در ایام نوروز گالری سیار سولیوان نقش برگردان آثار مهم ایران و جهان را در شهرهای اصفهان و شیراز به تماشا درآورده است.

گالری لیتو

گالری لیتو به سرپرستی خانم گلی مقتدر، نمایشگاههائی ازآثار اردشیر محصص، محمد بولادی، مریم جواهری محمد احصایی، مارکوگریگوریان، آشوربانی پال بابلا و چند هنرمند جوان شهرستانی برگزار نمود.

در فاصله بین نمایشگاههای انفرادی، گالری، آثاری از نقاشان بزرگ جهان، با استفاده از نقش برگردان به نمایش گذاشت.

تهران گالری

«تهران گالری» در سال گذشته با ارائه تعدادی تابلوی اصل و لیتوگرافی از آثار وازارنی ارزالی مهمترین و موفق ترین نمایشگاه خود را برگزار کرد سپس نمایشگاههایی از سوزان پیلگرام قوام، اسمعیل توکلی، مهین نور ماه، وثوق نوری، دکتر بیانکینی، حبیب آیت الهی، صادق تابلوی زیر زمین قصر جهان نما اثر محمد نقاشباشی (کمال الملک) که در نمایشگاه پنجاه سال هنر ایران در انجمن ایران و آمریکا به نمایش در آمد.

بریرانی، ناصر اویسی و زمان زمانی را ارائه کرد.

سرپرستی تهران گالری بعهده خانم پرتویی میباشد.

خانه آفتاب

«خانه آفتاب» اولین نگارخانه دولتی وزارت فرهنگ و هنر در فروردین ۱۳۴۹ با بعرصه وجود نهاد.

اثری از محمد احصائی نقاشی که سال ۵۴ جایزه بزرگ فستیوال کانی سورمر را ربود.

انتفاعی با حفظ جنبه فرهنگی و آموزشی شروع کرد هنوز همین راه را ادامه میدهد.

از شهوق راجع به نمایش آثار جوانها پرسیدم و اینکه، گالری وابسته به وزارت فرهنگ و هنر باید محلی برای ارائه کارهای هنرمندان جوان باشد نه....؟

پاسخ داد، اولا برای من تکلیف معین نکنید. ثانیا در این گالری مهمترین ها را خواهید دید و بدون تعارف، بهترین ها نمیتوانند جوان باشند، زیرا بهتر شدن احتیاج به تجربه و گذشت زمان دارد. اما با این حال چون جوانها را دوست دارم، آنها را به گالری های دیگر معرفی می کنم و آخرین مرتبت کار هر نقاش را دراین جا ارائه میدهیم.

از او در مورد تماشاگران پرسیدم پاسخ داد: «من تماشاگر را تربیت می کنم» و ادامه داد: من با ۱۶ سال تدریس، بچه های کوچک دیروز را به هنرمندان و هنر شناسانی تبدیل کرده‌ام که تماشاگر نمایشگاههای نگارخانه من هستند. من وقت خود را برای تماشاچی

مارگوگریگوریان، مرتضی ممیز، غلامحسین نامی، سیراک ملکونیان و میهمانانشان محمد احصایی، بهمن بروجنی، چنگیز شهوق، منیر فرمانفرمائیان را به تماشا نهاد و همچنین دو نمایشگاه از هنرمندان کشورهای رومانی و یوگسلاوی و در اخر سال نمایشگاهی از آثار سوررئالیست ها با ۸۵ اثر از ایران درودی، محمود اقدسی، صادق تبریزی امین اله رضایی، واحد خاکدان، علی اکبر صفائیان، اسماعیل رضایی، بخش پور، رحیم روحانی برگزار کرد و علاوه بر این چند برنامه شعر خوانی نیز در سالن این نگارخانه اجرا شد.

نگارخانه مهرشاه

گالری مهر شاه به سرپرستی آقای کاوس پهلوان سومین نگارخانه وزارت فرهنگ و هنر در آبانماه ۱۳۵۳ ایجاد شد و در همان چند ماه آخر سال ۵۳ شاهد نمایشگاههای پر سر و صدای مکتب کمال الملک و شاگردانش «سیر صد ساله مینیاتور عکس از طرف فرد مارون و دیگر نمایشگاهی از طرف سفیر کانادا عرضه کرد واخیرن نمایشگاه بمناسبت پنجاهمین سالگرد انجمن تشکیل شد.

در سال ۵۴ شاهد نمایشگاههایی از «جل های عشایری» «دستبافی» لری و بختیاری، «کارهای صنایع دستی ایران» بودیم.

انستیتو گوته

از دیگر انجمن های خارجی که در پرورش هنر سهمی داشته‌اند، انستیتو گوته یا انجمن فرهنگی ایران و آلمان می باشد مدیر آلمانی نمایشگاههای انستیتو گوته اظهار میکند. مابدون هیچ نظر خاصی مورد انتخاب نمایشگاهها، تصمیم به ایجاد یک محیط سالم هنری جوان داریم و همه گونه امکانات در اختیار هنرمندان خصوصا هنرمندان جوان قرار میدهیم.

انستیو گوته در سال ۵۴ کارهایی از کامبیز درم بخش، مصطفی معینی عراقی صفا، کورت کرامراهل وین، قاسم حاجی زاده و صدیقه نوری زاده و همچنین نمایشگاهی از گروه ۷۲ شود، در صد بیننده ها کمتر میشود.»

خانم بنایی گفت: «کوشش مادر معرفی هنرمندان جوان و فراهم نمودن تسهیلات بیشتر جهت هنرمندان گمنام و ایجاد رابطه بین هنرمند و مردم میباشد.»

نگارخانه تخت جمشید

نگارخانه تخت جمشید در مرکز شهر تهران با محل وسیع و دردسر پارکینگ، مرکز دیگری برای ارائه هنر است که در ۱۰ شهریور ۱۳۵۳ توسط وزارت فرهنگ و هنر، به مدیریت چنگیز شهوق شروع بکار نموده است.

این نگارخانه کار را با هدفی غیر

اثری از ناصر اویسی

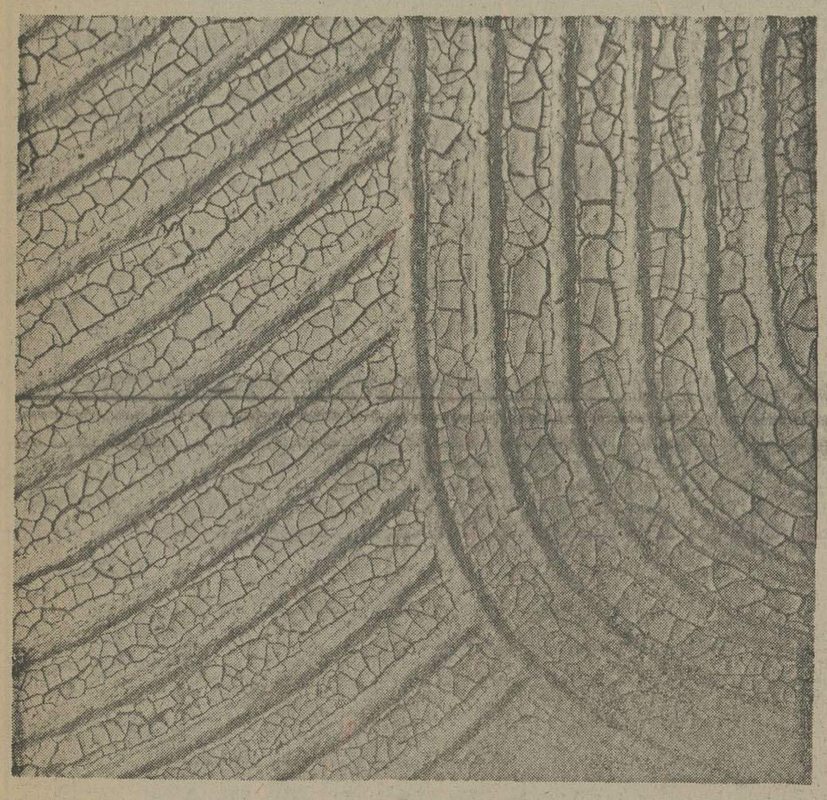

در بهاری که گذشت، خانه افتاب «بدون» «روشنایی» بود، زیرا به گفته های شریلو خانم بنایی، گرفتار تغییر دکوراسیون بودند.

گالری بعید از پایان تعمیرات نمایشگاهی از آثار ژازه طباطبایی، پریچهر نامدار، محمد رضا جوادی، بهرام عالیوندی، هادی حجازی، و مهین بهرامی، اسداله کیانی، اندره گوالویچ، حسین بنایی، ژان لسچر نقاش بلژیکی، صادقین هنرمند پاکستانی و نمایشگاهی از نقاشان معاصر کشور کره برپا کرد. در این گالری برای اولین بار، دستگاههای ضبط و پخش جهت مصاحبه با هنرمندان و محل نمایش فیلمهای هنری واسلاید تعبیه شده است.

آقای شریلو اظهار کرد «با گذشت زمان، از تعداد تماشاگران کاسته شده است، زیرا هر چقدر گرفتاری زندگی همشهریان زیادتر

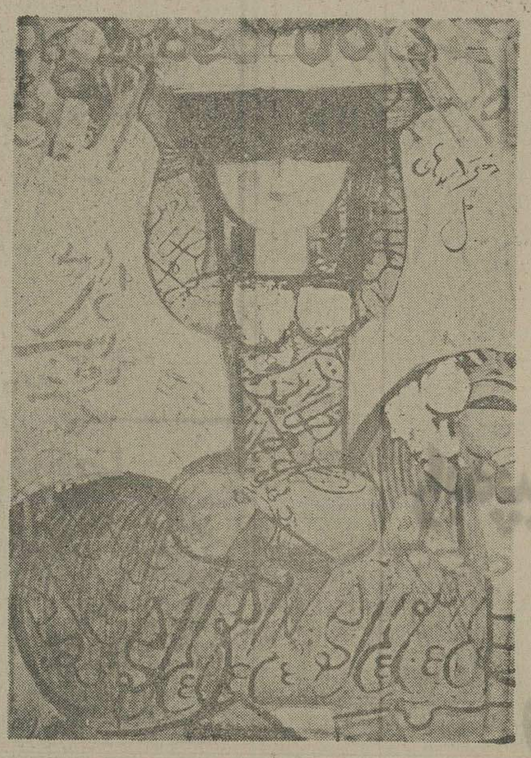

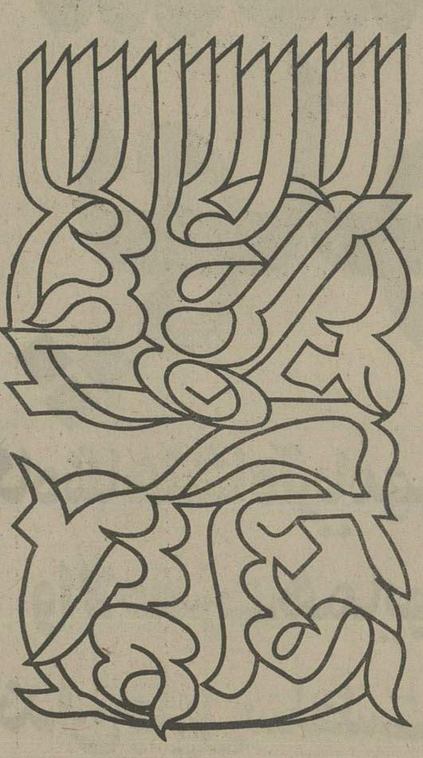

نقد نمایش

پرویز نی‌داود

زنی از دریا، اثری از ایبسن روی صحنه تئاتر لندن

زمانی که زنان چونان کالائی دست به دست میشدند و بسان متاع در معرض خرید و فروش بودند هنر یک ایبسن به اعماق روح زنان رسوخ کرد و نستالژی اعتبار نامه و ارزش از دست رفته آنان را باز شناخت. و انساردگریو که نقش افرین الیدای ایبسن است یکی از قهرمانانی است که هویت خود را بازشناسی میکند.

هویت و شناخت الیدا، مدیون شوهری صبور، معقول و آقا منش است که ضد این خصوصیات و کمبود آنها در شوهر نورا در داستان خانه عروسک بچشم میخورد.

الیدا، زن دوم شوهرش است و او به این سبب زن دکتر شده که از لحاظ مادی در امان باشد... و در این پیوند، عشق اصلا محرک نبوده و مطرح نیست.

اما انگیزه‌ای عشق آمیز در روح این زن وجود دارد، انگیزه‌ای از عشقی ناپیدا و گنگ به کسی غیر از شوهرش، به مردی غریبه با نام ریچارد لینج که دریانوردی عاشق پیشه است.

ایبسن این نام را سمبلی از یک امید له شده و پایمال گشته می شناساند.

در ایبسنودی تند و تنگاتنگ با متن داستان، عاشق غریبه ظاهر میشود، و از الیدا میخواهد که شوهرش را ترک گفته و با او همسفر شود. الیدا از دکتر (شوهرش) ملتمسانه درخواست میکند که پیوند زناشوئیش را با او بگسلد و او را ازاد بگذارد تا به عشق رویائی و رمانس گونه خود صورت تحقق بخشد تا بدینسان زنی دریائی، با عشق یک دریانورد بیامیزد و دریای عشق را بپیمایند....

در یک حالت بحرانی پر از غرور و طغیانی، دکتر (آقای وانجل) قبول میکند، اما زن با اراده خودش دوباره به زندگی با دکتر تن در میدهد.

«زنی از دریا» یکی از قوی ترین کارهای ایبسن نیست، اما از نظر روانی یکی از پیچیده ترین آنهاست.

موقعیکه الیدا از نظر جنسی (یا عشقی) در اختناق بسر میبرد موقعی است که دیگر خودش نیست... یعنی خودش درون خودش غایب است.

پات میچل شوهر الیدا، تاکنون چنین بازی موفرانه‌ای را ارائه نداده است. بازی نشان میدهد که بار دیگر خودایبسن، هسته مرکزی و اصلی داستانش است.

چیزی که ایبسن میخواهد کرارا بگوید و فریاد بزند، انست که انسان قبل از آنکه تمام وجودش را بسازد، بایستی خودش را بیابد، بشناسد سپس دست به خلق تمامیت خود بزند. الیدا، این زن دریائی، این زن که عشقی دریا اسا در تنش جریان دارد، زنی که آبروی عشق است و رمانس زده، اگر قبلا هویت خود را باز می شناخت، تن به عشقی غیر از این میداد.

«ردگریو» در زنی از دریائی

نگارخانه‌ام صرف می کنم، انها را در شناخت تابلوها راهنمایی کرده و بدون اغراق تماشاگران همیشگی را می شناسم»

«معتقدم ما ایرانیها با استعداد هستیم، اما استاد برای پرورش استعدادهای جوان کم داریم، ما در هنر، احتیاج به رابط داریم، به کسانی که بین تماشاچی و هنرمند ارتباط برقرار کرده و حرفهای انها را به یکدیگر برسانند متاسفانه باید بگویم، منقد و هنر شناس نداریم، مردم، حرفهای روزنامه ها را قبول می کنند نه هنر و شعور یک نقاش را.» در سالی که گذشت نگارخانه تخت جمشید آثاری از: ابراهیم احراری، محسن وزیری، گروه بانوان هنرمند با ۱۸۴ اثر و نمایشگاه جنجالی گروه آزاد مرکب از فرامرز پیل ارام، عبدالرضا دریابیگی، مسعود عربشاهی، ایران» افیش های فرانسه از هنرمندانی چون پیکاسو، کاندینسکی و... بالاخره نمونه هنرهای تجسمی کودکان و نوجوانان بودیم.

و در سال گذشته نیز نمایشگاههایی ازعلی اکبر صفائیان، فرنگین، نیری، مرتضی ربیعی، جواد حمیدی و آثاری از ۱۲۰ هنرمند شهرستانی با ۲۰۰ تابلو از چهار استان آذربایجان، فارس، گیلان و خوزستان و سه نمایشگاه ازهنرمندان کشورهای آمان، شوروی و ترکیه و همچنین نمایشگاه خوشنویسان کشور با شرکت ۸۲ خوشنویس و نمایشگاه گروهی نقاشان با حضور آثاری از زنده رودی، صادق تبریزی، واسپور، اسفندیاری و ۱۶ هنرمند جوان برپا شده است.

در جوار نمایشگاههای آثار هنری، چند شب شعر از شعرایی چون، هنرمندی، شاهرودی، بیژن جلالی، جزنی، آزاد، ژاله مهدوی و شب شعر شعرای جوان چون محمد وجدانی و.... و شب بزرگداشت یغما برگزار شده است.

کاوس پهلوان در مورد تماشاگران میگوید «در ابتدای کار فکر میکردم، مردم با هنرهای تجسمی آشنایی ندارند ولی بعد متوجه شدم که مردم علاوه بر آشنایی دارای درک بسیار خوب بوده، ولی با کمبود هنرمند و کارهای تازه، مواجه هستند.»

انجمن ایران وامریکا

انجمن ایران و امریکا علاوه بر فعالیت های فرهنگی، در ترویج هنر معاصر سهم بسزایی داشته است. سال گذشته نمایشگاههایی از آثار فریدون آو، فیلیپ هنالیز، شکراله منظور الحق، آیدین آغداشلو، محمود فرشچیان، فرامرز پیل ارام، خدیجه کیاتهرانیان، شری کولینز، شمس و نمایشگاهی از هنر امروز امریکا با شرکت ۱۴ هنرمند جوان امریکایی در زمینه های مختلف ترتیب داد نمایشگاهی از گروه آزاد تهران، با عنوان «گنج و گستره» برپا نمود اما مهمترین کار سال گذشته انجمن، تشکیل نمایشگاه پنجاه سال هنر ایران بود که شامل گلچینی از آثار ۶۵ هنرمند نام اور ایرانی بود. در جوار نمایشگاههای نقاشی یک نمایشگاه برلن در موضوع تابلوهای گرافیک و نمایشگاهی از نقاشی های کودکان المان به معرض نمایش گذاشته است.

انجمن ایران وفرانسه

شروع کار انستیتو گوته و نمایشگاههایش از ۱۸ سال قبل میباشد خانم فریده امیر معزی در انجمن فرهنگی ایران و فرانسه از ۱۰ سال خدمت صادقانه انجمن در شناخت هنر سخن میگوید و از استقبال کم مردم گله دارد و اضافه میکند: در سال گذشته علاوه بر فعالیت های تئاتر، سخنرانی در زمینه هنرهای تجسمی، آثار بایاش وزرژمیشل و بهزاد گلپایگانی، بهزاد فراهانی و علی اکبر ابراهیمی نژاد به نمایش گذاشته شده است. تماشاگران نمایشگاههای انجمن، بیشتر محصلین انجمن هستند.

در اواخر سال گذشته گالری زروان بعد از نمایش از آثار منصور قندریز، پرویز شاپور و چند نقاش دیگر تعطیل شد.

اما در پایان سال گالری دیگری به مدیریت خانمها مهری ثابتی، تانیا فروغی و مریم انصاری تحت عنوان «گالری سامان» با نمایش ۳۴ تابلو از مکتب امپرسیونیسم آغاز بکار نمود.

چشم براه فعالیت بیشتر این گالری در سال آینده هستیم.

در جوار مراکز هنری تهران، تعدادی از سازمانها نیز، در زمینه نمایش آثار هنری فعالیت هایی داشته‌اند هتل هیلتون با نمایش از آثار محمد فرنگین و خلیل نیری هتل آریا شرایتون با سه نمایشگاه از سوفرزاده، زیرکیان و آثاری از کلوب زنان امریکایی و هتل اینتر کنتیناتال با ۲ نمایشگاه از منوچهر نیازی و نمایشگاهی از فروزان شهروز، و همچنین دانشگاه تهران و تئاتر شهر نیز نمایشگاههای نقاشی برپا نمودند.

علاوه بر این مراکز، در ابتدای سال گذشته، آثاری از دوره زند و قاجار، با استفاده از مجموعه نفیس علیاحضرت شهبانو، در نگارستان کاخ مرمر تشکیل شد، که بسیار دیدنی بود.

اثری از مارکو گریگوریان که عرضه آثارش در دو نمایشگاه جنجالی مورد بحث قرار گرفت.

راهنمای داوطلبان آزمون همگانی دانشگاهها

سازمان سنجش آموزش کشور :

فیروز مجللی

همه میتوانند در آزمون همگانی شرکت کنند

اطلاعات نمونه سئوالات آزمون همگانی و پاسخ صحیح آنها را منتشر می کند

سازمان سنجش آموزش کشور اطلاع میدهد که کلیه دیپلمه‌های سال قبل ودانش آموزان سال ششم متوسطه میتوانند درآزمون همگانی شرکت کنند، ولی داوطلبان باید شرایط خود راباشرایط اختصاصی کلیه دانشگاه ها و موسسات آموزش عالی که شامل ۹۵ موسسه میشود تطبیق دهند تا چنانچه واحد شرایط هستند در آزمون همگانی شرکت کنند، درغیراین صورت این عده فقط درآزمون شرکت کرده‌اند وشانس راه‌یابی به موسسات آموزش عالی ندارند.

این مطلب راسازمان سنجش آموزش کشور بدنبال سئوالات متعدد داوطلبان که درباره نوع دیپلم، معدل دیپلم متوسطه، دانشجو بودن ووضع معافیت خود مطرح کرده‌اند، اعلام داشت.

دانشجویان مقیم خارج

دانشجویان مقیم خارج که قصد ادامه تحصیل در مملکت رادارند، بامقرراتی که موجود است ـ ودر هفتمین شورای مرکزی دانشگاه هانیز بررسی میشود تا احتمالا مقررات جدیدی نیز بر آن افزوده شود ـ میتوانند به‌دانشگاه های داخلی انتقال یابند و دانشجویان دانشگاه های ایران نیز باشرایط جدید میتوانند تغییر رشته بدهند و شرکت آنان در آزمون همگانی ضرورتی ندارد.

دانشسراهای عالی

علاوه بردانشگاه تربیت‌معلم دودانشسرایعالی ، یکی درکرمان ودیگری دربابل ، که‌هردو وابسته به‌وزارت آموزش و پرورش هستند درحدود ۲۴۰ دانشجو دررشته‌های برق، دبیری فنی برق، دبیری فنی مکانیك ودبیری فنی ساختمان خواهند پذیرفت.

تحصیلات خارجی ـ درحد دیپلم

کسانی که باکارنامه پنجم متوسطه بخارج سفر کرده‌ودر آنجابه تحصیل اشتغال پیدا کرده‌اند وپس از بازگشت آنان، وزارت آموزش وپرورش درجه معادل دیپلم به‌آنها داده است، میتوانند داوطلب ورودبه‌دانشگاه هاشوند ، نمراتی که این گروه درخلال تحصیل درخارج از کشور بدست آورده‌اند، درسازمان سنجش تبدیل میشودو محاسبه پذیری روی آن انجام میگیرد.

نمونه سئوالات

چاپ نمونه‌سئوالات آزمون همگانی سال گذشته وپاسخ آنها، موردتوجه داوطلبان آزمون همگانی امسال قرار گرفت و داوطلبان ،طی تماس‌های تلفنی متعددی ازسرویس دانشگاهی روزنامه اطلاعات خواستند که مقداری دیگراز سئوالات باپاسخ صحیح آنهاچاپ شود. بدین‌جهت ذیلا تعدادی دیگراز سئوالات آزمون همگانی سال گذشته باجواب صحیح آنها برای اطلاع داوطلبان چاپ میشودتا فرصتی باشدبرای آزمایش دانستنی‌ها وآموخته‌های آنان، پیش‌ازشرکت درآزمون همگانی . دراین نمونه ،پاسخ صحیح را ازمیان چهارپاسخی که‌بهر سئوال داده شده، باعلامت سیاه مشخص کرده‌ایم.

رابطه اعداد

در هریک از پرسشهای زیر چند عدد داده شده است که بین آنها رابطه‌ای وجود دارد. شما باید این رابطه را پیدا و مشخص کنید که چنانچه بخواهیم این سلسله اعداد را کامل کنیم عددی که درمحل علامت سئوال (؟) قرار می‌گیرد چه خواهد بود. سپس ازبین اعدادی که به عنوان پاسخ پیشنهاد شده است عدد مورد نظر خود را بیابید و درپاسخنامه محل مربوط را کاملا سیاه کنید .

۱۶،۱۴،۱۷،۱۵،۱۸

۱ـ۱۶ ۲ـ۲۲ ۳ـ۱۵ ● ۴ـ۲۱

۱ـ۲۰ ۲ـ۲۱ ۳ـ۱۴ ۴ـ۱۶ ● ؟ ۵،۸،۱۳،۲۹

۱ـ۲۸۲۲ ۲ـ۲۷۲۲ ● ۳ـ۲۷۲۳ ۴ـ۲۸۲۳ ؟ ۶،۷،۱۰،۱۵،۲۲

۱ـ۲۹ ۲ـ۲۳ ● ۳ـ۳۱ ۴ـ۲۵ ؟ ۰،۱،۳،۴،۱۲،۱۳

● ۱ـ۱۵ ۲ـ۵۲ ۳ـ۱۴ ۴ـ۳۹ ؟ ۲،۳۴،۵،۶۷،۸،۹۱۰

۱ـ۹۱۱ ● ۲ـ۱۱ ۳ـ۱۸۱۲ ۴ـ۹۴۲

۱ـ۵ ۲ـ۱۰ ● ۳ـ۲۸ ۴ـ۳۲ ۲(۸)۴،۳(۱۸)۶،۴(؟)۸

مسائل ساده

در هریک از پرسشهای زیر یک مساله ساده ریاضی داده شده است که پیداکردن جواب صحیح ان مستلزم انجام دادن برخی محاسبات ساده یا استفاده از استدلال ریاضی است. شما باید درهرمورد پاسخ صحیح‌را ازبین چهار پاسخ پیشنهادشده پیدا کنید ودر پاسخنامه محل مربوط را کاملا سیاه نمائید .

اگر شخصی در یکسال کبیسه فقط ماه آخر هر فصل‌را کار کند ، در آن سال چند روز کار خواهد کرد ؟

۱ـ۱۲۰ ●۲ـ۱۲۲ ۳ـ۱۱۹ ۴ـ۱۲۱

باقیمانده تقسیم کدامیک از اعدادزیر بر ۱۳ مساوی پنج است ؟

۱ـ۸۶ ۲ـ۶۵ ●۳ـ۹۶ ۴ـ۶۲

در تساوی ۹+ ؟ +۹۰۰۰= ۵+۹۷۸۴ کدامیک از اعداد زیر را باید به‌جای ؟ قرار داد ؟

۱ـ۷۸۴ ۲ـ۷۸ ۳ـ۷۷۵ ●۴ـ۷۸۰

کدامیک از کسرهای زیر برابر $2\frac{1}{2}$ است ؟

۱ـ $\frac{32}{3}$ ۲ـ $\frac{20}{15}$ ●۳ـ $\frac{32}{12}$ ۴ـ $\frac{20}{3}$

اگر $9=\frac{2X}{5}$ باشد مقدار $\frac{2X}{9}$ چقدر است؟

۱ـ$22\frac{1}{2}$ ۲ـ$2\frac{1}{2}$ ۳ـ $\frac{1}{16\frac{1}{5}}$ ●۴ـ۵

قهرمانان داستانها

قهرمانهای اصلی بسیاری از داستانها، مردان و زنان اهل عمل‌اند در حالی که قهرمانان اصلی بعضی داستانهای دیگر بیشتر اهل ... و .. هستند.

۱ـ تصور ـ اندیشه ۲ـ هنر ـ ادب ۳ـ تلاش ـ فعالیت ۴ـ بزم ـ رزم ـ اندازه ... مقدار... را کنترل می‌کند.

۱ـ روزنه ـ نور ـ ۲ـ اتومبیل ـ سرعت ۳ـ اطاق ـ حرارت ۴ـ حجم ـ فشار .

سیاستمداران

هریک از متن‌های زیر را به دقت بخوانید و باتوجه به‌مفهوم آن به‌پرسشهای مربوط پاسخ دهید.

بین سیاستمداران از لحاظ روش پاسخگوئی به‌فشار اجتماعی و روشها ووسائلی که برای مقابله با آن بکارمی‌برند تفاوتهای فاحشی وجود دارد. بهترین افراد این گروه نیرو هائی را که باید مورد توجه قرار دهند به‌خوبی می‌شناسند، از مسیر منافع عمومی منحرف نمی‌شوند، از دشمن‌تراشی برای خود ابائی ندارند و در همان حال نیک می‌دانند که چگونه از این خطر پرهیز کنند، و ایمان راسخ دارند که هرکس در راه صحیح گام بردارد مورد حمایت عمومی قرار خواهد گرفت.

سیاستمداران ضعیف بیش از اندازه تردید از خود نشان میدهند، از برخورد باواقعیات طفره می‌روند وگرفتار روابط خود با همکاران ، روسا، مطبوعات و طرفدارانی که به آنها تکیه کرده‌اند هستند. این عده به هیچ اقدامی دست نمی‌زنند مگر آنکه جمعی شاهد و ناظر آنها باشندو برای رفع هر محظور از فرمولهای کلی پیش‌پا افتاده‌استفاده می‌کنند .

برای بیان مطالبی که در این متن آمده، کدام یک از عنوانهای زیر مناسب‌تر است؟

۱ـ گروهای ذی‌نفوذ سیاسی
۲ـ کسب حمایت سیاسی
● ۳ـ خصوصیات سیاستمداران
۴ـ احتراز از اشتباهات سیاسی

سیاستمداران قوی کدام یک از صفات زیر را دارا هستند؟

۱ـ محتاط هستند
● ۲ـ به مردم اعتماد دارند.
۳ـ مایلند افکارشان مورد حمایت عمومی قرار گیرد
۴ـ در برابر گروههای ذی نفوذ تسلیم می‌شوند.

یکی از نقائص سیاستمداران ضعیف که در این متن به‌طور صریح یا ضمنی به آن اشاره نشده، کدام است؟

۱ـ عدم صراحت
۲ـ بی‌تصمیمی
● ۳ـ نادرستی
۴ـ عدم استقلال

بی وزنی در فضا

بنابه نظرکارشناسان فضائی ، یکی ازشگفت آورترین تجارب هرفضانورد تجربه‌بی‌وزنی‌است. این‌واقعه زمانی‌روی می‌دهدکه افزایش‌سرعت سفینه فضائی به‌حدی برسدکه‌نیروی گریز ازمرکز موشک ، کشش حاصل ازنیروی جاذبه زمین راخنثی‌کند. درنتیجه‌این واقعه،فضانوردخواه درمدار زمین حرکت کندیاعازم‌مقصددوردستی مثل‌مریخ‌یازهره باشد ، اطمینان‌پیدامی‌کند که‌به‌خارج‌ازجوزمین‌گام‌نهاده است.در این‌موقع فضانورد فاقدوزن می‌شود.هوائی که درداخل سفینه است نیزوزنی‌نخواهد داشت.گازکربنیک‌گرمی که فضانورد ازریه‌خارج می‌کند چون‌ازهوای داخل سفینه سبک‌ترنیست بالانمیرود. بنابراین فضانوردمجبورمیشود این گاز را بافشار از دهان بیرون دهد .

نیروئی‌که سفینه رادرمدارخودپیش می‌راندرداخل اطاقک سفینه نیزاثرخود راظاهرمی‌کندو موجب اتفاقات عجیب می‌شود. اشیائی‌که به‌طریقی بسته نشده باشد (مانند نقشه جغرافیا، چراغ قوه ومداد) آزادانه در فضا شناور خواهد بود و فضانورد را در معرض خطر تصادم قرار خواهد داد. هرگاه فضانورد بخواهد از لیوانی معمولی آبمیوشد امکان دارد آب وارد بینی اوشود، در آنجا باقی بماند و اورا خفه کند. بنابراین در سفینه‌های فضائی لیوانهای معمولی به کار نمی‌رود و در عوض از بطری‌های پلاستیکی فشاری استفاده می‌شود. (مسئول یک واحد تحقیقاتی‌مشغول مطالعه در این زمینه اخیرا اعلام داشته است که واحد مزبور در صدد پیدا کردن اندازه مناسب برای دهانه این‌گونه بطریها است) اما شگفت آورتر از حرکت اشیاء، حرکت فضانورد است. می‌دانیم که معمولا انسان برای هر نوع حرکت باید بربی‌حرکتی بدن خودو وزن آن فائق شود اما کسی که در حال بی‌وزنی است فقط بایدبر نیروی بی‌حرکتی غلبه کند. برای عادت کردن عضلات فضانورد به‌این امر مدتی طولانی وقت لازم است. نیروئی که در روی زمین برای راه رفتن معمولی لازم است، فضانورد را به فضاپرتاب خواهد کرد و یا او را معلق زنان به هوا خواهد فرستاد. یک عطسه معمولی امکان دارد فضانورد را به‌دیوار بکوبد واحتمالا منجر به آسیب شدید او شود.

بهترین عنوان برای این متن چیست ؟

۱ـ مرزهای جدید دانش
۲ـ غلبه بر بی‌حرکتی
● ۳ـ بی‌وزنی در فضا
۴ـ نیرو و فضانورد عطسه کردن در فضا از آن‌جهت خطرناک است که

۱ـ امکان دارد فضانورد خفه شود.
● ۲ـ امکان دارد فضانورد را به‌دیوار سفینه بکوبد.
۳ـ فضانورد بی‌وزن است.
۴ـ فضانورد تحت تاثیر نیروی سفینه قرار دارد.

۲۵۳۵
پنجاه سال سلطنت
با افتخار و پیروزی
سلسله پهلوی
را به پیشگاه شاهنشاه آریامهر علیاحضرت شهبانو
والاحضرت همایون ولیعهد
و خاندان جلیل سلطنت صمیمانه تبریک
عرض مینماید

مدیران کارمندان و کارگران
آردل AROEL
HOME APPLIANCES لوازم منزل
تهیه کننده مطمئن‌ترین لوازم منزل
AR/132

افزایش تولیدات، هدف برنامه ششم است

بحث روز

اسکاپ

« اکافه » سابق که پس از پیوستن چند کشور جدید باین اتحادیه نام « اسکاپ » ، مخفف انگلیسی کمیسیون اقتصادی و اجتماعی برای آسیا واقیانوس آرام ، را برگزیده است، سی‌ودومین اجلاس خود را در بانکوک پایتخت تایلند برگزار مینماید . این اتحادیه که از دوازده سال پیش کار خودرا آغاز کرده است ، در زمینه همکاریهای اقتصادی واجتماعی بین دول عضو فعالیت دارد و وابسته به سازمان ملل متحد میباشد .

دراین اجلاس نماینده دولت ایران آقای فرخ‌نجم‌آبادی وزیر صنایع و معادن که بعنوان یکی از نواب رئیس انتخاب شد ، طی نطق‌جالبی به سه موضوع اساسی اشاره کرد که توجه‌به آنها درخورا‌همیت است :

۱ـ نخست‌ایشان متذکرشدند که مسائل کشور های در حال توسعه هنوز حل نشده‌اندوحتی در بعضی موارد وخیمتر نیز گردیده است . این مشکلات عدیده عبارتند از قیمت‌نامناسب مواداولیه‌وشرایط بازرگانی نامطلوب برای کشور هـــای تولید کننده،بدهکاری روزافزون کشورهای جهان سوم ، توسعه شکاف تکنولوژی و مشکل‌انتقال آن از کشورهای صنعتی بـه کشورهای درحال توسعه ، عدم جریان منابع مناسبی به ایـن کشورها ودرنتیجه وخامت‌تراز پرداختها وبالاخره مشکل‌دست یافتن به بازارهای کشور های توسعه یافته .

۲ـ سپس آقای نجم‌آبادی گسترش مالکیت را در ایران تشریح کرد و تاکید نمودکـه مهمترین وسیله توزیع عادلانـه درآمدها ، سهیم کردن کارگران در مالکیت و سود شرکتهـا میباشد . مشارکت کارگران در مالکیت کارخانه‌ها سبب بوجود آمدن روابط جدیدبین‌کارگران وکارفرمایان شده وبازدهی را افزایش میدهد .

۳ـ درخاتمه وزیر صنایع و معادن ایران به موضوع مهـم کمکها و تعهدات ایران در قبال کشورهای دیگر ، بخصوص کشورهای درحال توسعه اشاره کرد ومتذکر گردید که ایران پس از افـزایش عوایـدنفتی‌اش وظیفه اخلاقی خود دید کـه بدیگران کمک کند .

مجموع تعهدات مالی دو یا چند جانبه ایران در ظرفسه سال گذشته بالغ برپانزده میلیارد دلار میشود . قسمتی ازین‌مبلغ صرف بهبود نقدینگی بین‌المللی شده است که این‌خود کمکی است غیرمستقیم به سایـر کشورها .

اظهارات وزیر صنایع و معادن دراین اجلاسیه نه فقط متین بوده است، بلکه جلوگر و نوید دهنده سیاست دولت در مورد کمکهای خارجی ایران میباشد . کشورما هرچنددرسال جاری مجبور شده است کـه خود برای‌جبران‌کسربودجه‌اش از خارج وام گیرد، ولی بطل اخلاقی به تعهدات خود در برابر کشورهای جهان سوم عمل نموده ووظیفه خود میداند بازهم به آنها کمک مالی نماید.

تربیت نیروی انسانی در برنامه آینده گسترش بیشتری خواهد یافت

مطالعه در زمینه تدوین‌هدفهای ششمین برنامه عمرانی پنجساله کشور که از آغاز سال ۱۳۵۷ شروع میشود، در سال جاری گسترش میابد و کارشناسان ـ سازمان برنامه باتلفیق نظریات‌و پیشنهادات و همچنین آخریـن بررسیهای اقتصادی رئوس‌برنامه عمرانی ششم را تدوین خواهند کرد.

برنامه ریزی ششمین برنامه عمرانی‌کشورهم‌اکنون درمعاونت برنامه‌ریزی سازمان برنامه بـا استفاده از مطالعات وبررسیهای کارشناسان وبهره‌گیری ازماشین های‌الکترونیک وکامپیوترجریان دارد و نتایج این برنامه ریزی طی گزارشی در شورایعالـی اقتصاد مطرح خواهد شد.

شورایعالی اقتصاد پس ازبررسی گزارش تحقیقی معاونت برنامه‌ـ ریزی سازمان برنامه تصمیماتی مبنی برتایید و یا تغییر آن‌اتخاذ میکند و براساس آن درصورت لزوم‌تغییراتی‌در تخصیص‌اعتبارات داده خواهد شد.

گفته میشود برنامه عمرانی ششم در چند مدل اقتصادی‌تهیه میشود و در هریک از آنها اولویت‌هایی برای بخش‌های مختلف اقتصادی و صنعتی پیش‌بینی خواهدشد تادراتخاذ تصمیم نسبت به تعیین یکی از مدلهای اقتصادی برنامه ششم امکانات لازم بوجود آید وبعلاوه تطبیق این برنامه عمرانی باحجم سرمایه‌گذاری و اوضاع‌اقتصادی میسر باشد.

همچنین گفته میشود: افزایش تولیدات، خـاصه محصولات کشاورزی و صنعتی در طول برنامه عمرانی آینده موردتاکید بیشتر خواهد بود.

از این رو در برنامه ششم عمرانی کشور اعتبارات بیشتری نسبت به برنامه عمرانی پنجم‌که اجرای آن تا آخر سال آینده پایان‌می‌یابدبرای طرحهای‌تولیدی صنعتی و کشاورزی اختصاص خواهد یافت.

میزان اعتبارات طرحهای‌مذکور بدنبال پایان بررسی کارشناسان تعیین میشود و هر سال قسمتی از آن در بودجه سالانه دولت منظور و بدستگاههای اجرائی پرداخت میشود.

در این برنامه عمرانی بالا بردن سطح نیروی انسانی ماهر ومتخصص ادامه می‌یابد وتربیت نیروی انسانی مورد نیاز بخش های مختلف گسترش قابـل ملاحظه‌ای خواهد یافت.

بعلت کمبود سیب زمینی وگرانی‌آن

کارخانه‌های تولید چیپس نیمه تعطیل شدند

★ پیاز هر کیلو تا پنجاه ریال و سیب زمینی تا ۴۰ ریال به مردم فروخته میشود

کمبود پیاز و سیب زمینی کماکان ادامه دارد و واردات این دو کالای پرمصرف نیـز نتوانسته است، حتی بازارتهران را تکمیل کند. خانمهای خانه‌دار که اکثریت مصرف کنندگان پیاز و سیب زمینی را تشکیل‌میدهند این روزها بندرت موفق‌میشوند که مصرف یک یا دوروز پیاز یاسیب زمینی مورد نیاز خانواده خود را تامین کنند.

اکثر فروشگاهها، پیاز وسیب زمینی را انحصارا در اختیـار مشتریان خصوصی قرارمیدهند و از عرضه آن بعموم مصرف کنندگان خودداری میکنند.

از طرف دیگر ذخیره سیب‌ـ زمینی کارخانه‌های تولید مواد غذائی که اکثرا تولید کننده‌چیپس هستند نیز تمام شده و این کارخانجات بحال نیمه تعطیـل درآمده‌اند. در حال حاضر تنها یک کارخانه تمام اتوماتیک‌تولید چیپس در تهران فعالیت میکند که میتواند از سیب زمینی‌های ریز چیپس تهیه کند واکثراتولید این کارخانه‌مورد ایرادخریداران قرار میگیرد.

بااینکه قیمت خرید سیب‌زمینی وپیاز تولیدی امسال، به نرخ هر کیلو ۱۰ و ۱۱ ریال ازطرف دولت تعیین شده است. ولی به علت کمبود نرخها تا چهاربرابر افزایش یافته و قیمت سیب زمینی در بازار هرکیلو تا ۴۰ ریال‌و پیاز تا ۵۰ ریال عرضه میشود.

از اواخر سال گذشته دولت حدود ۶۰ هزار تن پیاز و سیب زمینی از کشور هند خریداری کرد که مقادیری از این خرید تاکنون وارد کشور شده‌است.

خبرنگار ما گزارش میدهدکه احتیاج به ورود سیب زمینی و پیاز کماکان وجود دارد و برداشت کلی این‌کالای پرمصرف از اواخر تابستان واوائل پائیز باتوجه به مناطق مختلف کشور خواهد بود . بااینکه مشوقهای دولت برای افزایش سیب زمینی وپیاز اعلام شده است، مطلعین از اظهار نظر نسبت به تولید سال آینده این کالا خودداری میکنند.

معاملات بورس تهران

بورس تهران دیروز ۱۲٫۴ میلیون‌ریال‌معامله‌کرد، ۳۹۹ هزار ریال از معاملات مربوط به فروش سهام بود و ۱۱ میلیون و ۹۹۵ هزار ریال دیگر مربوط به اوراق قرضه دولتی است .

در معاملات دیروز بورس تهران ۲۰۰ سهم بانک توسعه صنعتی و معدنی ایران از قرار هرسهم ۱۸۲۰ریال و ۲۰ سهم بانک توسعه و سرمایه گذاری از قرارهرسهم ۱۷۵۰ ریال بفروش رسید .

افزایش سرمایه دو بانک

سرمایه دو بانک دولتی وخصوصی در سال‌جاری افزایش یافت .

بانک صادرات یکی‌ازاین دو بانک است که سرمایه آن از ۶ میلیارد ریال به ۸ میلیارد ریال افزایش یافت. تمام‌سرمایه پرداخت شده وسهام بانکبه ۸۰۰هزار سهم ده‌هزار ریالی تقسیم گردیده‌است .

سرمایه بانک بیمه ایران نیز از ۴۰۰ میلیون ریال به نهصد میلیون ریال افزایش یافت و مبلـغ افزایش سرمایه تمام پرداخت شد .

دربازار چه خبر؟

فروش مغز بادام

چند پارتی مغز بادام صادراتی که مجموع آن حدود ۵۰ تن بود کیلویی ۱۶۰ تا ۱۶۲ ریال معامله شد. بقرار اطلاع بازرگان خریدارقبلا مقداری مغزبادام‌شیرین که مقدار آن در حدود ۶۰ تن میباشد بقیمت‌هرتن ۲۳۰۰ تا ۲۳۵۰ دلار به چکسلواکی پیش فروش کرده است که قرار است تا پایان فروردین ماه جاری تحویل دهد .

اقتصاد جهان

جمعیت جهان به ۳/۸۹ میلیارد نفر رسید

افزایش سهمیه در صندوق بین‌المللی پول

هیئت مدیره صندوق پول‌افزایش‌سهمیه کشورها را بمیزان ۳۴ درصد موردتصویب قرارداده‌است. درصورتیکه‌نمایندگان‌کشورهای عضوتا۲۲مارس سال‌جاری‌آراء موافق خودرا به صندوق ارسال دارند، منابع مالی صندوق بین‌المللی پول از ۳۴ میلیارد دلار به ۴۵٫۶ میلیارد دلار افزایش خواهد یافت . افزایش سهمیه‌ها قسمتی ازاصلاح نظام‌پولی بین‌المللی است. بااین حـال ، در بسیاری از موارد افزایش سهمیه یک کشور در صندوق پول باید به تصویب پارلمان آن کشور برسد واین امر مدتی طول خواهد کشید.

تورم در کشور های صنعتی

طبق گزارش سازمان همکاری وتوسعه اقتصادی، قیمت کالاهای مصرفی (شاخص هزینه زندگی) در ماه ژانویه ۱۹۷۶ بطـور متوسط ۰٫۸ درصد در فرانسه افزایش‌یافت. در امریکا روند قیمت‌ها بهبود قابل‌توجهی یافته است، که بیشتر ناشی از کاهش قیمت کالاهای کشاورزی است. ولی نرخ تورم در سایر کشورهای صنعتی تشدید گردید. درماه فوریه شاخص قیمت‌های مصرفـی در آلمان غربی ۰٫۷ درصد بالا رفت که نسبت به ماه گذشته افزایش مختصری را نشان میدهد.

جمعیت جهان

بموجب آمار منتشره از طرف سازمان ملل متحد در طی یکسال منتهی به نیمه۱۹۷۴ معادل ۷۲ میلیون نفر به جمعیت جهان افزوده شده و جمعیت جهان اکنون به۳٫۸۹۰میلیون نفر بالغ شده است، از هر ده نفر جمعیت جهان هشت نفر در۲۵ کشورپرجمعیت جهان سکنی دارند که در راس آنها کشورهای‌چین، هندوستان، اتحادجماهیر شوروی وامریکای شمالی قرار دارند.

اطلاعیه

پیرو آگهی قبلی بدینوسیله به اطلاع کلیه‌پزشکان ودندانپزشکان شهرستان گرگان میرساند ، تاریخ اخـذ رای انتخابات دوره سوم نظام پزشکی گرگان به روز جمعه ۲۷٫۱۲۵۳۵ موکول گردید .
رئیس هیئت نظارت بر انتخابات : دکتر علامه

تنکوشمیکال اینک مالکر اختراع شماره ۱۰۱۵۵مربوط به:
تهیه کفهای اسفنجی پلی‌اوری تن کلر در سیتو وکفهائی که ازآن بدست می‌آید .
میل دارد با صاحبان صنایع در ایران برای بهره‌برداری از اختراع خود وارد مذاکره شود . برای اطلاع بیشتر به دفتر حقوقی دکتر آقایان و همکاران خیابـان سوم اسفند ۱۴۹ مراجعه‌فرمائید .

دی‌گودیرتاپراند رابر کمپانی مالک اختراع شماره ۶۸۲۶ مربوط به
طریقه شیمیائی
میل دارد با صاحبان صنایع در ایران برای بهره‌برداری از اختراع خود وارد مذاکره شود . برای اطلاع بیشتر به دفتر حقوقی دکتر آقایان و همکاران خیابـان سوم اسفند ۱۴۹ مراجعه فرمائید .

دی‌گودیرتایراند رابر کمپانی مالک اختراع شماره ۹۵۸۰ مربوط بـه :
طریقه تهیه سایکل الفین
میل دارد با صاحبان صنایع در ایران برای بهره‌برداری از اختراع خود وارد مذاکره شود . برای اطلاع بیشتر به دفتر حقوقی دکتر آقایان و همکاران خیابـان سوم اسفند ۱۴۹ مراجعه فرمائید .

استامیکاربن‌ان .و. مالک اختراع شماره ۵۷۷۹ مربوط بـه :
طریقه بدست آوردن اوره.
میل دارد با صاحبان صنایع در ایران برای بهره‌برداری از اختراع خود وارد مذاکره شود . برای اطلاع بیشتر به دفتر حقوقی دکتر آقایان و همکاران خیابـان سوم اسفند ۱۴۹ مراجعه فرمائید .

استامیکاربن‌ان .و. مالک اختراع شماره ۵۰۷۸مربوط بـه :
(دستگاه برای ذوب وطریقه برای ذوب اوره)
میل دارد با صاحبان صنایع در ایران برای بهره‌برداری از اختراع خود وارد مذاکره شود . برای اطلاع بیشتر به دفتر حقوقی دکتر آقایان و همکاران خیابـان سوم اسفند ۱۴۹ مراجعه فرمائید .

تهیه روی
متالوجیکال دولومیت کمپانی مالک اختراع شماره۷۲۹۶ مربوط بـه :
اصلاحات در کوره های جریان فشار هوای قوی جهت
میل دارد با صاحبان صنایع در ایران برای بهره‌برداری از اختراع خود وارد مذاکره شود . برای اطلاع بیشتر به دفتر حقوقی دکتر آقایان و همکاران خیابـان سوم اسفند ۱۴۹ مراجعه فرمائید .

نیم قرن طلائی، نیم قرن سرشار از سازندگی، نیم قرن شوکت و برکت

شاهنشاهی دودمان پهلوی

را با سربلندی و غرور گرامی میداریم

و آغاز شکوهمند آئین ملی بزرگداشت پنجاهمین سال سلطنت پرافتخار سلسله پهلوی را به

پیشگاه شاهنشاه آریامهر

و فرد فرد ملت شریف ایران تهنیت میگوید

رئیس اتحادیه صنف انبارهای کالای تجارتی و سردخانه های تهران

حاج محمد حسین شیخ الاسلامی

بوسیله بانک رفاه کارگران

۱۰ هزار واحد مسکونی جدید ساخته میشود

★ بانک رفاه ظرف دهسال گذشته ۱۳ هزار واحـد مسکونی ساخته است .

بانک رفاه کارگران ده‌هزار و سیصد و پنجاه و دو واحدمسکونی دردست ساختمان دارد . واحـد های مسکونی مذکور در تبریز ـ مشهد ـ شاهی‌ـکرمان‌ـبندرعباس‌ـ بوشهر و رضائیه بشرح زیر در دست ساختمان است.

۴۵۰۰ دستگاه آپارتمان در تبریز در زمینی بمساحت یک میلیون مترمربع که بهره‌برداری از آن بتدریج درسال جاری شروع خواهد شد. ۱۸۹۰ واحد مسکونی درزمینی بمساحت ۲۲۷ هزارمتر مربع در اراضی گل ختمی‌مشهد. بهره‌برداری تعدادی از این‌واحدها درسال جاری آغاز خواهد شد.

این بانک‌درمهرماه سال‌گذشته قراردادی برای احداث ۱۴۷۰ واحد مسکونی انفرادی بـرای کارگران شهر شاهی امضاء کرده که قرار است این واحدها در شهریورماه امسال تحویل ومورد بهره‌برداری قرارگیرد .

ایجاد ۴۵۶ واحد مسکونـی در کرمان ، ۴۰۶ دستگاه در بندرعباس و ۲۳۰ واحد دربوشهر و ۵۰۰ خانه دررضائیه از جمله فعالیت های ساختمانی بانک است .

بانک رفاه کارگران ظرف‌ده‌ت چهارسال ۱۳ هزار و ۴۲۵ واحد مسکونی درنقاط کارگرنشین‌کشور ایجاد کرده است . این بانک از چهارسال قبل راسا اقدام به‌ایجاد واحداث واحد های مسکونی‌ارزان قیمت برای کارگران کرده‌است .

بانک رفاه « اعلام کرده» ظرف دهسال گذشته نزدیک به ۲۵ میلیارد ریال وام مسکن بکارگران پرداخته است و باین ترتیب ۱۷۱ هزار نفر از کارگران بادریافت‌وام از این بانک صاحب خانه شده‌اند.

آمار تفکیکی‌واحدهای‌مسکونی که بانک رفاه دردست ساختمان دارد ویادرظرف ۴ سال گذشته احداث کرده از این قرار است :

۴۴۶ دستگاه آپارتمان در شیراز زمینی بمساحت ۴۴ هزار مترمربع ۳۶۰ دستگاه خانه وآپارتمان در کرمانشاه درزمینی بمساحت ۱۰۰ هزار مترمربع ـ ۱۵۸۵ دستگاه آپارتمان در اصفهان درزمینی بمساحت ۳۱۰ هزار متر مربع ـ ۱۹۲ دستگاه خانه ارزان‌قیمت در زمینی بمساحت ۱۸۶هزارمترمربع ۵۹۷۹ دستگاه آپارتمان در شهر صنعتی قزوین درزمینی بمساحت ۵۹۸۹ مترمربع و ۳۰۴ دستگاه خانه درسربندر .

تنکوشمیکال اینک مالک اختراع‌شماره ۱۱۶۹۰ مربوط به:
عوامل ضدکف برای مصرف درعمل‌بکاربردن ترکیبات‌نمک‌بی‌متالیک
میل دارد باصاحبان صنایع درایران برای بهره‌برداری ازاختراع خود وارد مذاکره‌شود. برای اطلاع بیشتر به‌دفتر حقوقی دکترآقایان‌وهمکاران خیابان‌سوم اسفند ۱۴۹ مراجعه فرمائید.
آ ـ ۳۹۵

پلاستیک تکستیل اکسوریس لیمیتد مالک اختراع شماره ۶۱۸۹مربوط‌به:
تکمیل مربوط به تولید قماش
میل دارد باصاحبان صنایع درایران برای بهره‌برداری ازاختراع خود وارد مذاکره‌شود. برای اطلاع بیشتر به‌دفتر حقوقی دکترآقایان‌وهمکاران خیابان‌سوم اسفند ۱۴۹ مراجعه فرمائید.
آ ـ ۳۹۵

استامیکاربن ان.و. مالک اختراع شماره ۹۵۳۹ مربوط به:
طریقه تهیه نمکهای محلول ئیدروکسی آمونیم
میل دارد باصاحبان صنایع درایران برای بهره‌برداری ازاختراع خود وارد مذاکره‌شود. برای اطلاع بیشتر به‌دفتر حقوقی دکترآقایان‌وهمکاران خیابان‌سوم اسفند ۱۴۹ مراجعه فرمائید.
آ ـ ۳۹۵

اولین مجمع عمومی شرکت سهامی مجتمع صنعتی گوشت لرستان متشکل از وزرای ـ کشاورزی و منابع طبیعی ـ امور اقتصادی و دارائی ـ وزیر مشاور و رئیس سازمان برنامه و بودجه ـ تعاون و امور روستاها و صنایع و معادن تشکیل گردید و اعضاء هیئت مـدیره شرکت فوق بشرح زیر انتخاب و مشغول کار گردیدند .
دکتر مظفر زعفرانلو بسمت رئیس هیئت‌مدیره و مدیر عامل
عباس اسدی سمیع بسمت عضو هیئت مدیره
خسرو مشحون بسمت عضو هیئت مدیره
مالف ۴۱۰

تجدید آگهی مزایده معادن

سازمان نوسازی و عمران آستان قدس‌رضوی منابع بهره‌برداری از معدن سنگ گچ قریـه زیاران موقوفه‌آستان قدس‌راکه‌اجازه بهره‌برداری آن طی پروانه شماره ۴۰۹۷۶۳ مورخ ۲٫۹٫۵۴ از طرف وزارت صنایع و معادن صادر گردیده است با شرایط زیر بمدت ۷سال به‌اجاره و اگذار مینماید:

۱ـ پیشنهاد دهندگان میتوانند براهنمائی‌این‌سازمان معدن مذکور در فوق را از نزدیک ملاحظه وپس از تحصیل اطلاعات کافی پیشنهاد خود را بدفتر سازمان‌تسلیم ورسید دریافت‌نمایند.

۲ـ پیشنهاد دهندگان بایستی مبلغ ۲۰۰٫۰۰۰ ریال در حساب ۴۲ سازمان در بانک‌عمران شعبه مزین‌الدوله تودیع و نسخه‌ای از فیش بانکی‌را به‌پیوست پیشنهاد خود تسلیم و توجه داشته باشند در صورتیکه برنده مزایده شناخته شوندو بعداز انعقاد قرارداد استنکاف نمایند سپرده آنها بنفع آستان قدس ضبط خواهد شد و این رویه برای نفرات دوم و سوم نیز قابل‌اجرا خواهد بود.

۳ـ سپرده برنده‌های نفرات دوم و سوم‌تا خاتمه قرارداد در حساب سازمان باقی خواهد بود و پس از تنظیم و امضاء قرارداد بلافاصله‌قابل استرداد است.

۴ـ پیشنهاد باید در پاکات لاک ومهر شده تا روز ۲۲٫۱٫۲۵۳۵ بدفتر سازمان‌واقع درخیابان عباس‌آباد نبش خیابان میرعماد ساختمان زمرد طبقه ششم تسلیم گردد.

۵ـ پیشنهادهای‌واصل درروز شنبه۲۶٫۱٫۲۵۳۵ ساعت نه صبح در اطاق مدیر عامل مفتوح و قرائت وبرنده مزایده تعیین خواهدشد. حضور پیشنهاد دهندگان در جلسه آزاد است و سازمان در ردویا قبول‌یک یاکلیه‌پیشنهادات مختارمیباشد.

۶ـ برنده مزایده ملزم وموظف‌است ازتاریخ ابلاغ سازمان ظرف یک هفته‌برای عقد قرارداد رسمی وطی تشریفات قانونی بدفتر سازمـــان مراجعه وقرارداد تنظیم نماید.

۷ـ به‌پیشنهادهائی که فاقد سپرده بانکی باشد ترتیب اثر داده نخواهد شد.

۸ـ مال‌الاجاره سال اول در موقع تنظیم‌و امضاء قرارداد باسند اجاره وصول میگردد و اجاره سالهای بعد هرساله در دو قسط (اول فروردین ـ اول شهریور) همان سال وصول خواهد شد.

۹ـ حقوق دولتی که بعنوان بهره‌برداری‌از معدن مذکور بوزارت صنایع‌و معادن تعلق‌میگیرد بانضمام هر نوع مالیات و عوارضی و هزینه‌های متفرقه بعهده برنده مزایده خواهد بود.

۱۰ـ برنده مزایده تحت هیچ عنوان و شرایطی حتی شرکت ویا وکالت حق‌انتقال‌مورد اجاره را بغیر ندارد.

۱۱ـ برنده مزایده ملزم وموظف است آئین‌ـ نامه‌های فنی و نظارت بر معادن وزارت صنایع‌و معادن را رعایت نماید در غیر اینصورت ملزم‌به جبران خسارات وارده از این حیث خواهدبود.

۱۲ـ برنده مزایده ملزم وموظف است‌قانون ومقررات بیمه‌های اجتماعی و خدمات‌درمانی را نسبت به کارگران‌معدن شخصا رعایت واجراء نماید.

۱۳ـ پیشنهاد بایستی صریح و روشن‌باشدوبه پیشنهادهای مبهم ترتیب اثرداده نخواهدشد.

سازمان نوسازی وعمران آستان‌قدس‌رضوی

تجدید آگهی مزایده معادن

سازمان نوسازی و عمران آستان قدس‌رضوی منابع بهره‌برداری از معدن سنگ گچ قریـه زیاران موقوفه‌آستان قدس‌راکه‌اجازه بهره‌برداری آن طی پروانه شماره ۴۰۹۷۶۳ مورخ ۲٫۹٫۵۴ از طرف وزارت صنایع و معادن صادر گردیده است با شرایط زیر بمدت ۷سال به‌اجاره و اگذار مینماید:

۱ـ پیشنهاد دهندگان میتوانند براهنمائی‌این‌سازمان معدن مذکور در فوق را از نزدیک ملاحظه وپس از تحصیل اطلاعات کافی پیشنهاد خود را بدفتر سازمان‌تسلیم ورسید دریافت‌نمایند.

۲ـ پیشنهاد دهندگان بایستی مبلغ ۲۰۰٫۰۰۰ ریال در حساب ۴۲ سازمان در بانک‌عمران شعبه مزین‌الدوله تودیع و نسخه‌ای از فیش بانکی‌را به‌پیوست پیشنهاد خود تسلیم و توجه داشته باشند در صورتیکه برنده مزایده شناخته شوندو بعداز انعقاد قرارداد استنکاف نمایند سپرده آنها بنفع آستان قدس ضبط خواهد شد و این رویه برای نفرات دوم و سوم نیز قابل‌اجرا خواهد بود.

۳ـ سپرده برنده‌های نفرات دوم و سوم‌تا خاتمه قرارداد در حساب سازمان باقی خواهد بود و پس از تنظیم و امضاء قرارداد بلافاصله‌قابل استرداد است.

۴ـ پیشنهاد باید در پاکات لاک ومهر شده تاروز ۲۲٫۱٫۲۵۳۵ بدفتر سازمان واقع درخیابان عباس‌آباد نبش خیابان میرعماد ساختمان زمرد طبقه ششم تسلیم گردد.

۵ـ پیشنهادهای‌واصل درروز شنبه۲۶٫۱٫۲۵۳۵ ساعت نه صبح در اطاق مدیر عامل مفتوح و قرائت وبرنده مزایده تعیین خواهدشد. حضور پیشنهاد دهندگان در جلسه آزاد است و سازمان در ردویا قبول‌یک یاکلیه‌پیشنهادات مختارمیباشد.

۶ـ برنده مزایده ملزم وموظف‌است ازتاریخ ابلاغ سازمان ظرف یک هفته‌برای عقد قرارداد رسمی وطی تشریفات قانونی بدفتر سازمـــان مراجعه وقرارداد تنظیم نماید.

۷ـ به‌پیشنهادهائی که فاقد سپرده بانکی باشد ترتیب اثر داده نخواهد شد.

۸ـ مال‌الاجاره سال اول در موقع تنظیم‌و امضاء قرارداد باسند اجاره وصول میگردد و اجاره سالهای بعد هرساله در دو قسط (اول فروردین ـ اول شهریور) همان سال وصول خواهد شد.

۹ـ حقوق دولتی که بعنوان بهره‌برداری‌از معدن مذکور بوزارت صنایع‌و معادن تعلق‌میگیرد بانضمام هر نوع مالیات و عوارضی و هزینه‌های متفرقه بعهده برنده مزایده خواهد بود.

۱۰ـ برنده مزایده تحت هیچ عنوان و شرایطی حتی شرکت ویا وکالت حق‌انتقال‌مورد اجاره را بغیر ندارد.

۱۱ـ برنده مزایده ملزم وموظف است آئین‌ـ نامه‌های فنی و نظارت بر معادن وزارت صنایع‌و معادن را رعایت نماید در غیر اینصورت ملزم‌به جبران خسارات وارده از این حیث خواهدبود.

۱۲ـ برنده مزایده ملزم وموظف است‌قانون ومقررات بیمه‌های اجتماعی و خدمات‌درمانی را نسبت به کارگران‌معدن شخصا رعایت واجراء نماید.

۱۳ـ پیشنهاد بایستی صریح و روشن‌باشدوبه پیشنهادهای مبهم ترتیب اثرداده نخواهدشد.

سازمان نوسازی وعمران آستان‌قدس‌رضوی

پیام نوین

شماره ۴
منتشر شد

از ۲۱ تا ۲۹ فروردین در تالارهای تئاتر تهران

جشنواره تئاتر شهرستانها برگزار میشود

در سومین هفته فروردین ماه جاری از ۲۱ تا ۲۹ فروردین بزرگترین جشنواره تئاتر با عنوان جشنواره تئاتر شهرستانها باهتمام وزارت فرهنگ وهنر و سازمان رادیو و تلویزیون ملی ایران در تهران برگزار میشود. برنامه این جشنواره از مدتها قبل با سفر گروهی از کارشناسان تئاتر به شهرستانهای مختلف کشور و انتخاب نمایشنامه‌ها آغاز شده بود.

برای برگزاری این جشنواره کارشناسان به شهرستانها رفتند و درهرنقطه پس از بازدید چندین نمایشنامه از هنرمندان شهرستانی تعدادی از آنها را برای جشنواره تئاتر انتخاب کردند. که درهفته آخر فروردین نمایش های برگزیده درچندتالار درتهران به صحنه می‌آید.

نمایشنامه‌ها به‌ترتیب برنامه زیر هریک سه‌بار اجرا خواهند شد که فرصت تماشای آن برای همگان میسر شود. نمایشنامه‌ها بعدازظهرها در تالار مولوی، تالار ۲۵ شهریور، کاخ غربی جوانان، کاخ جنوبی جوانان، تالار دانشکده هنرهای تزئینی، تالار دانشکده هنرهای زیبا به صحنه می‌آید و صبح و بعداز ظهر هر روز درباره نمایش های ارائه شده و مسائل تئاتر ایران از سوی کارشناسان بحث و گفتگو خواهد شد.

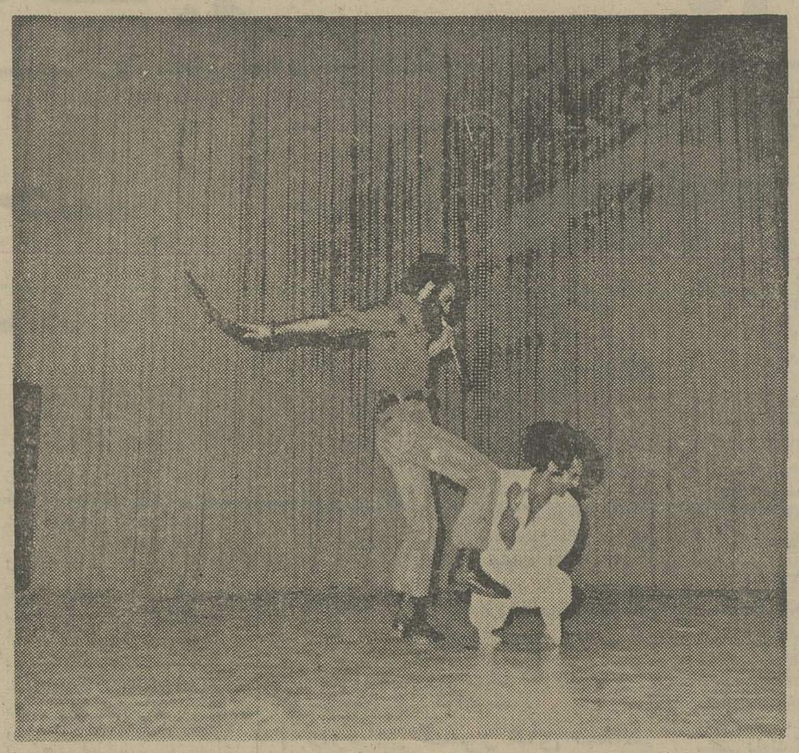

صحنه‌ای از یک نمایش شهرستانی که در جشنواره تئاتر کاخ جوانان اصفهان بروی صحنه آمد.

برنامه جشنواره تئاتر شهرستان

در تالار مولوی

● اجرای نمایشنامه «غربت غریب» - از کرمانشاه روز های ۲۱، ۲۲، ۲۳ فروردین.
● نمایشنامه «چهارهنگام» از ایلام روزهای ۲۴، ۲۵، ۲۶ فروردین.
● نمایشنامه «هیچ» ازرشت روزهای ۲۷، ۲۸، ۲۹ فروردین.

درکاخ غربی جوانان

● نمایشنامه «زار» ازمیناب روزهای ۲۱، ۲۲، ۲۳ فروردین.
● نمایشنامه «کرکس‌ها» از خرم‌آباد روزهای ۲۴، ۲۵، ۲۶ فروردین.
● نمایشنامه قهوه‌خانه صاحب‌الزمان از شیراز روز های ۲۷، ۲۸، ۲۹ فروردین.

درکاخ جنوبی جوانان

● نمایشنامه بندآب ازگرگان روزهای ۲۱، ۲۲، ۲۳ فروردین.
● نمایشنامه لعبتکها از تبریز روزهای ۲۴، ۲۵، ۲۶ فروردین.
● نمایشنامه باروی بلنداز دزفول روزهای ۲۷، ۲۸، ۲۹ فروردین.

درتالار دانشکده‌هنرهای‌تزئینی

● نمایش روحوضی ازبوشهر روزهای ۲۶، ۲۷، ۲۸ فروردین.

درتالار ۲۵ شهریور.

● نمایشنامه سایه های بلند از مشهد روزهای ۲۱، ۲۲، ۲۳ فروردین
● نمایشنامه گلی از رضائیه روزهای ۲۴، ۲۵، ۲۶فروردین.
● نمایشنامه آرال از گنبد کاوس روزهای ۲۸، ۲۹فروردین.

درتالار دانشکده هنرهای دراماتیک.

● نمایشنامه بلوچ ازسیستان و بلوچستان روزهای ۲۱، ۲۲، ۲۳ فروردین.
● نمایشنامه عروسکهای شاخدار از مهاباد روز های ۲۴، ۲۵، ۲۶ فروردین.
● نمایشنامه کاکواز شهسوار روزهای ۲۷، ۲۸، ۲۹ فروردین.

اجرای این نمایش‌ها،نموداری تازه از فعالیت های تئاتری در شهرستان‌ها برای کارشناسان و دست‌اندرکاران تئاتر ترسیم میکند وارتباط بیشتری بین تماشاگران و بازیگران و نمایشنامه‌نویسان‌و کارگردانان پدید می آورد و طرح مشکلات تئاتر شهرستان از سوی کسانی که در این زمینه فعالیت می کنند ممکن است به چاره - جوئی‌ها درباره تئاتر ایران‌منجر شود.

۱۶ نمایش در ۶ مرکز تئاتری تهران (هریک سه‌نوبت) نمایش داده میشود

تلویزیون

برنامه اول کانال ۷

چهارشنبه

۱۶-۳۰ برنامه شهرستانها
۱۷-۰۰ نقالی
۱۷-۱۲ کودکان شامل (کارتون، داستانهای شاهنامه، یکی بود یکی‌نبود)
۱۸-۲۰ اخبار استان
۱۸-۳۰ کمدی کلاسیک
۱۸-۴۵ اخبار ورزشی
۱۹-۰۰ موسیقی ایرانی
۱۹-۳۰ سفر
۲۰-۰۰ اخبار + تقویم تاریخ
۲۰-۳۰ آقای مربوطه
۲۰-۴۰ آتش بدون دود
۲۱-۳۰ ایران زمین
۲۳-۰۰ ترانه‌های ایرانی
۲۳-۱۰ کانن

برنامه نیمروز پنجشنبه

۱۱-۰۰ اخبار
۱۱-۰۵ کودکان
۱۱-۴۵ آموزشی
۱۲-۱۰ ماجراهای لوسی
۱۲-۳۵ ترانه‌های ایرانی
۱۳-۱۰ دود اسلحه
۱۴-۰۰ اخبار
۱۴-۳۰ خیابان سمسامی
۱۵-۲۰ فیلم آموزشی
۱۵-۴۵ مجله ورزشی

برنامه دوم کانال ۹

برنامه بین‌المللی

٤شنبه ۱۱فروردین

۱۶-۰۰ دنیای اطراف ما
۱۶-۲۰ اخبار - گفتار کوتاه
۱۶-۲۸ اطاق ۲۲۲
۱۶-۵۸ فیلم مستندبزبان ایتالیائی
۱۷-۲۲ تمدن
۱۸-۰۸ خانواده استرارس
۱۹-۰۰ اخبار

برنامه عادی

۱۹-۱۵ موسیقی وتصویر
۱۹-۳۰ اتاق اخبار
۱۹-۳۵ وضع اضطراری: اشتباه کامپیوتری
۲۰-۲۵ مرزهای دانش: زندگی وپرورش تمساح
۲۰-۵۷ قانون دوست شماست
۲۱-۰۰ اخبار از برنامه دوم
۲۱-۳۰ ادبیات جهان (مجلس انس وبهار بحث شعر اندرمیان)
۲۲-۱۵ سریال سینمایی: امپریتیس: دنیای جین‌رو کارگردان مک‌لاگلن

برنامه آمریکا

۱۶-۰۰۶ تلویزیون امروز
۱۶-۰۵ خیابان سسامی
۱۷-۰۵ دانیل‌بون
۱۷-۵۵ آگهی
۱۸-۰۰ اخبار
۱۸-۳۰ گزارش فرشتگان
۱۸-۳۵ بازی جدید قرارملاقات
۱۹-۰۰ قطار روح
۱۹-۴۵ فیلم سینمائی
۲۱-۲۰ جانی‌مان
۲۱-۵۵ آگهی
۲۲-۲۰ فیلم سینمائی
۲۲-۰۰ اخبار

موزه نگارستان

روز جمعه ۱۳ فروردین ماه تعطیل است.

آگهی استخدام مهندس

کارخانه تراکتور سازی ایران جهت تکمیل کادر مهندسی عده‌ای مهندس در رشته های مکانیک و الکترو مکانیک با سه سال سابقه‌کار وآشنائی کامل به زبان انگلیسی با حقوق و مزایای مکفی استخدام می نماید از بین افراد انتخاب شده عده‌ای جهت اخذ تخصص بخارج از کشور اعزام خواهد شد. داوطلبین میتوانند جهت کسب اطلاع بیشتر بکارگزینی کارخانه مراجعه و یا باصندوق پستی ۳۱۰ تبریز مکاتبه فرمایند.

کارخانه تراکتور سازی ایران - تبریز

آگهی استخدام ماشین نویس

شرکت کریر ترموفریک

یکنفر ماشین نویس دوزبانه

انگلیسی و فارسی برای کار دردفتر مرکزی خود استخدام مینماید از متقاضیان خواهشمند است جهت انجام مصاحبه و آزمایش به‌آدرس شرکت واقع در خیابان تخت‌جمشید چهارراه بهار ساختمان بلر طبقه سوم قسمت کارگزینی مراجعه فرمایند. ۱-۳

شماره مخصوص سیزده نوروز

اطلاعات بانوان

یك شمارهٔ جالب، خواندنی و سرگرم‌کننده برای همه اعضای خانواده در ۹۲ صفحه با عکس های رنگی، جوائز نفیس، مقاله ها، داستان‌ها و پاورقی‌های فوق‌العاده

دو پاورقی از دو نویسنده بزرگ و نامدار جهان:
★ پرده
آخرین اثر معروفترین بازی جنائی نویس جهان آگاتاکریستی که‌خواننده را به‌اوج هیجان میبرد...

دزد دریائی

اثر نویسنده برجسته هارولد رابینز که از روی‌آن فیلمی در خاورمیانه تهیه میشود.

گزارشی جالب از: جنجال حقوق زن در خانه
★ یك سرگرمی جالب برای ۱۳ بدر با ۱۳ پهلوی طلا که جایزه این سرگرمی است.
★ ۱۳ خاطره از ۱۳ هنرمند همراه با عکس های‌چهاررنك ودهها مقاله‌ومطالب متنوع و سرگرم‌کننده.

ستارهٔ بخت شما

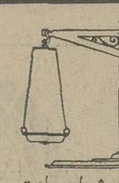

● فروردین - عده‌ای از دوستان نسبت به شما حسادت می‌کنند ولی مزاحمتی ایجاد نخواهند کرد. پیغام شای بخشی دریافت می کنید.
● اردیبهشت - کمک هاو فداکاریهای شما در مورد یکی از نزدیکان نتایج خوبی خواهد داشت یک ایده جالب از کسالت‌ویکنواختی زندگیتان‌میکاهد.
● خرداد - درباره پیشنهاداتی که به نظرتان‌غیر ممکن می آید مطالعه کنید. به احتمال قوی‌خبر خوبی خواهید شنید.
● تیر - به گرمی از شما استقبال خواهد شد. یکی‌از افراد خانواده بیاری شما نیاز فراوانی داردمتوجه او باشید.
● مرداد- در برخورد و معاشرت با مردم دقیق‌ترباشید و بخصوص تلاش کنیدکه‌با خوشروئی‌محبت‌آنها را بیشتر جلب نمائید.
● شهریور - یکی از مشکلاتی که مدتی است ذهن‌افراد خانواده را به خود مشغول داشته است از میان میرود. از مضیقه مالی نجات پیدا می کنید.
● مهر - در انتخاب یکی از دوستان اشتباه کرده‌اید سعی کنید قبل از آنکه بشما لطمه بزند او را از جمع دوستان دور کنید.
● آبان - انتظار نداشته باشید که همه مطابق سلیقه‌و عقیده شما سخن بگویند. سفری پرخاطره و شیرین در پیش دارید.
● آذر - اگر از شما انتقادی میشود آرام بمانیدوسعی کنید نکات صحیح انتقاد را بپذیرید پیشنهادی از طرف دوستانتان به شما میرسد.
● دی-بهترین موقعیت‌را برای عرضه‌استعدادخودبدست می آورید. روزتان را آرام و بی‌دردسرمیگذرانید.
● بهمن - یکی از دوستانتان بی‌آنکه خودتان متوجه شوید مشکلی را از برابر شما دور می کند وعده های خود را فراموش نکنید.
● اسفند - متاسفانه خودتان همنمی دانید چه‌میخواهید و این تنها دلیل عدم موفقیت شماست.

جدول

جدول عادی — شماره ۹۳۰۲

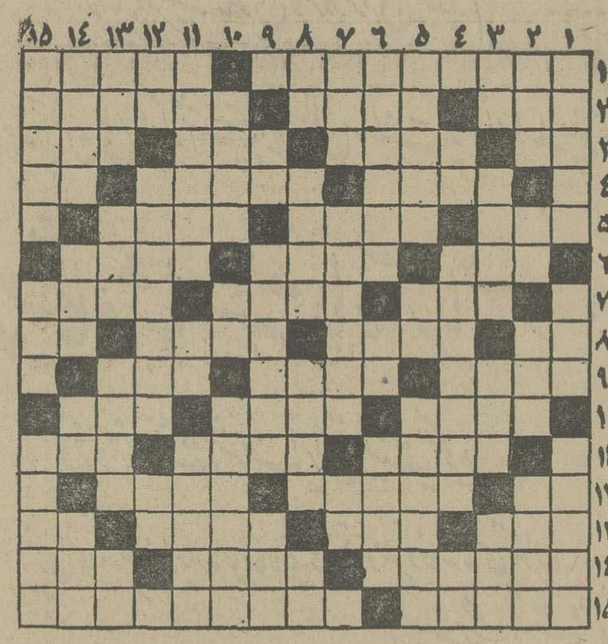

افقی:
۱- از مشهور ترین شعرای دوره صفوی‌که ترکیب بند زیبائی از اوباقیست - در روح و تن که خانه کند کار به سرعت پیش نمی‌رود ۲- گاهی نان را چنین میکنند برقرار است و بدنبال اسمی که بیایددهی میشود . در درون گوسفند بجوئید ۳- طایفه ایرانی - بریوست یا ناخن می‌افتد - بزرگ و رهبر - صادره از تنور ٤- سخی و بخشنده - در آن قرار گرفتن سرماخوردگی می آورد - اثر رطوبت ٥- خالص - از مردان ندیده‌اند - جایگاه درندگان و چرندگان ٦- قوم معروف ایران باستان - از انواع زردآلو - اشاره به دور ۷- صفت ماهی‌تازه- دسته‌ای از اعداد در علم حساب - از نواحی استان مرکزی ۸- از علامات جمع است - آبی که چنین باشد زود بومیگیرد - از انواع پارچه‌نفیس- شراب ۹- اسب سوار - صدای‌بلند !-اثری‌از کافکا ۱۰- شهرهای عرب - اگر از روزگارکسی برآورند چه عجب - پارچه معروف یمنی ۱۱- تازه و جدید - ازاقیانوسهای جهان -پول خرد هندی ۱۲- مایه اصلی آهنگ - زیبایان چنین‌اند - از جاده های ایران ۱۳- قبل ازدانه افشاندن - رودخانه‌ای در مرز - شهر کنار دریا - گاهی برای رفع دلخوری‌می زنند ۱٤- چندیست خیلی پهن شده - وای از وقتی‌که دوتا شود - حاکم و مرزبان ۱٥- میوه‌ایکه قابل خوردن است - اثری‌معروف ازمارگارت میچل که از آن فیلمی هم ساخته‌اند.

عمودی:
۱- به پشت پنجره آویزان میکنند - سال گذشته - سیاسگزار ۲- عصری قبل از تاریخ - مادر است - خالص و بیغش - نوعی شعر باشد ۳- بدی و فساد - کوهها -از شهرهای آلمان - عضوی در درون ٤- نفس انسانی آنرا میپذیرد - هیچ حرفی را به آسانی قبول نمیکند - کاش خوب بود ٥-شاعر در لطافت طبع آن خلاف ندیده - بچه به دنیا آوردن - از اسارت عقل راحت است ! ٦- شهر پالایشگاه - با آب کباب‌است - جنگ و ستیز ۷- شاعر چنین که می‌گفت از گفته‌اش دل شاد هم میشد - حادثه و پیشامد - تکخال ورق ۸- از کشیدنی ها - دردش جان به لب میرساند - ستون دین است - حساب و شماره ۹- خانم رنگش میکند - از عمو های معروف - هر فصل‌کتاب ۱۰- در آن انواع نمایش را توان دید -شکوه از جداشیها دارد - بلداست ۱۱- جغددر آنجا لانه میکند - صدای کلفت - از ماههای گرما ۱۲- لقبی در اروپا - درخور و شایسته نیست - اگر ۱۳- دریاچه‌ای در ترکیه - خزنده‌ایست - مهره فروش - قسمتی از دست ۱٤- ماهی است آغاز سرما - از بزرگان بجا می‌ماند - رود آرام‌اروپا - واحد شعر ۱٥- هنر هفتم است اگر آلوده به تجارت نباشد - اگر به دولت برساند چه عجب !- رفیق است و یار موافق.

حل جدول شماره ۹۳۰۱

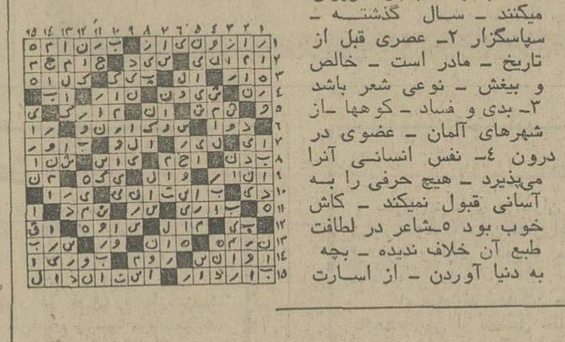

جدول ویژه — شماره ٦٦۲

افقی:
۱- پرتو شناسی است و برای معالجه امراض ریوی لازم می‌افتد - خانه‌کوچک و محقر ۲- پول خارجی - از رودخانه های اروپا - عرب شغال راگویید۳- در کام که آید مرگ حتمی است - سوراخ سوراخ شده- از شیخ‌نشین‌های جنوب- نوعی ماهی که منبعی از روغن است ٤- بیابان بی‌آب و علف - جدا کرده و پراکنده - بلی به زبان اروپائی ٥- با دندان می‌دهند - شیره چغندر قند - از پرحرفی اش خلق‌اله کلافه‌اند ٦- گاهی به غبغب می‌اندازند - صحرای وسیع - بسیار دروغگو و فریب دهنده ۷- دشوار - خاک و زمین - پارچه کج بریده شده ۸- برآن مونمی روید - از زبانهای آسیائی - هنرمند آنرا می‌تراشد - آب پاک ۹- درست گفتن نمیتواند -پیروی کردن - مکر و تزویر ۱۰- صدای خالی شدن توپ یا تفنگ - سرها - هوای گرم ۱۱- تیر باشد - آنچه مربوط به هنر است - وسیله کار ۱۲- گوشت در لفظ آذری - بازار گفتنش کم‌کم‌سرد میشود - نوعی بازی قمار ۱۳- گیاه قدرون - نوعی تسبیح باشد - زاهد و پارسا - از ویتامین ها ۱٤- فاصله‌اش تا شما خیلی زیاد است - چیزی در آن نیست -آغاز و ابتدا ۱٥- کسی را چیزی آموختن - در قضاوت خیلی سخت‌گیر است.

عمودی:
۱- از مشهورترین تراژدی نویسان فرانسوی - قبل از هر واحد که بیاید آنرا ده برابر میکند - بدینگونه اقدام به کاری کردن صد درصد نتیجه‌آور است ! ۲- علامت مخصوص - رخشندگی - علامتی برای نشان دادن چیزی - در زندگی که باشد کسالت پیش نمی‌آید ۳- مقدار معینی‌از دارو - زباله‌کش - شهری در آلمان - دختر خانم خارجی ٤- درخت انگور - انواع تونون و تنباکو که برای دود کردن به کار میبرند - روزیکه گذشت٥- قسمت و فصل - علامت صفت تفضیلی - سبکی در نقاشی ٦- نوعی شیرینی که طرفدار زیادی داشته - انگلیسی اشاره به دور میکند - گرفتار دیسک از آن استفاده میکند ۷- از کلمات خطاب - پابرجا - برابر ۸- عامل اصلی وراثت - آقای اروپایی - دانه سیاهی که در میان گند مزار میروید - مشک شراب ۹- مطرب دست برآن میکوبد - به گردن می‌زنند - کشتی جنگی ۱۰- زمانی کمانیش را می پسندیدند - علامت نداشتن - آب که چنین رود قورباغه ابوعطا میخواند ۱۱ - زادگاه نادرشاه - بکشیدش تا بیاید - از سوره‌های قرآن مجید ۱۲-از کلمات نفی- سلسله پادشاهانی در ایران - منقار ۱۳- قرض - چراغ آویز - دریاینده - یال اسب ۱٤- از انواع زردآلوی مرغوب - اما - گل بونه - گاهی تنبل از کار در می‌آید ۱٥- برای تلفن می سازند - از اجسام مفده - بزرگ جثه و قوی هیکل.

حل جدول ویژه شماره ٦٦۱

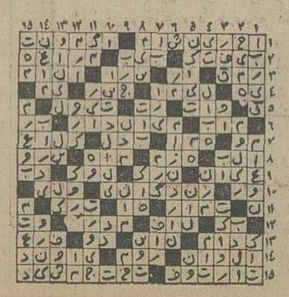

ژرژحبش به حمایت از خرابکاران ایرانی برخاست

جبهه خلق برای آزادی فلسطین و گروه «ژرژحبش» باهمکاری با سازمان های مخرب ایرانی مجله‌یی بنام (انقلاب ایران) منتشر ساخته ودر آن اقدامات خرابکاران معدوم ایرانی را باتصاویر رنگی بچاپ رسانیده و مقالاتی به قلم ژرژحبش در تائید آنها درج کرده است . اخیرا جبهه خلق برای آزادی فلسطین ،گروه ژرژحبش، خرابکاران ایرانی و جبهه خلق برای آزادی عمان را علیه دولت ایران تقویت و تایید می‌نماید و برای فعالیت های تبلیغاتی و احتمالا خرابکارانه آنها از کمک مادی و اجرائی مضایقه نمی‌کند و بنظر میرسد این اقدامات با یک طرح و برنامه حساب شده توسط کمونیسم بین‌المللی توصیه وهدایت میگردد .

حبش یکی از افراطی ترین و منفورترین رهبران فلسطین است که از سال ۱۹۴۸ هنگامی که در سال چهارم دانشکده پزشکی مشغول تحصیل بود به فلسطینی ها که با یهودیها جنگ میکردند پیوست و بعدها باتشکیل سازمان مقاومت فلسطین رهبری جبهه خلق برای آزادی فلسطین را به عهده گرفت. اما براثر اختلافات شدیدی که با رهبران میانه‌رو سازمان فلسطین بویژه یاسر عرفات پیدا کرد از عضویت سازمان آزادی‌بخش کناره گرفت.

ژرژحبش درموج هواپیما دزدی که در سال ۱۳۵۱ سراسر منطقه رافرا گرفت . نقش اول را ایفا میکرد . در سال ۱۹۶۸ در سوریه ، در سال ۱۹۶۹ در لیبی و در سال ۱۹۷۰ دراردن سر ژرژحبش به جایزه گذاشته شد و پس از آن ملک فیصل پادشاه عربستان سعودی وعده داد در صورت دستگیری حبش دستور گردن زدن اورا صادر خواهد کرد. پرزیدنت عبدالناصر نیزمیانه خوبی با حبش نداشت او خواستار اضمحلال کلیه‌رژیم های بورژوازی کوچکو بزرگ عرب از رژیم های بعثی سوریه و عراق گرفته تا سازمان آزادی بخش فلسطین وابسته به یاسرعرفات‌است. .

در سال های ۷۰-۱۹۶۹ ژرژ حبش برای پیدا کردن صندوق های جبهه‌خلق آزادی بخش هواپیما دزدی را رواج داد . تعدادی هواپیمای بوئینگ و جمبوجت در صحرای اردن و فرودگاه قاهره بدستور وی‌طعمه آتش شدند. هنگامی که بدوی های ارتش ملک حسین گلوی فدائیان فلسطین را در اردن‌می‌فشردند حبش درکره شمالی با تروریست های ارتش سرخ‌ژاپن ملاقات کرد وطرح همکاری با این سازمان آدمکشی را ریخت.

رهبران کشور های عربی‌می‌گویند حبش بجنون عظمت دچار شده و سودای برقراری یک نوع خلافت ، خلافتی را که‌بر اساس مسیحیت مارکسیستی استوار باشد در جهان عرب و اسلام درسر می‌پرورانند .

۲۴ ساعت گذشته : کشته‌شدگان، مجروحین وحوادث گوناگون

باواژگون شدن تریلر ۲۲ چرخ در جاده ساوه

۳۵۰ گوسفند در حادثه تلف شد

دیشب با واژگون شدن یک تریلر درجاده فرعی ساوه از۸۰۰ راس گوسفند که‌برای کشتار از ترکیه به‌تهران حمل میشد ۳۵۰ راس گوسفند تلف شد و بقیه‌احشام که زنده ماندند با تریلر دیگری که‌سازمان گوشت فرستاد ، شبانه جمع‌آوری و به کشتارگاه‌محمل‌شدند

۳۵۰ راس گوسفند که ازترکیه برای کشتار به تهران حمل می‌شد در جاده قدیم کرج بعلت واژگون شدن تریلر حامل احشام تلف شد .

شب گذشته تریلر سه طبقه۲۲ چرخ شماره ۹۸۶۲۵ عبور موقت برانندگی حسین مجد متعلق به سازمان گوشت کشوردر حالیکه با۸۰۰ راس گوسفند در جاده قدیم کرج در حرکت بود دریک پیچ تند درجاده فرعی ساوه از مسیر خود منحرف شد و در کنار جاده واژگون گردید. در این حادثه راننده و کمک راننده تریلر جراحتی برداشتند و۳۵۰ راس گوسفند براثر جراحات و خفگی تلف گردیدند .

راننده کشته شد

اتومبیل پیکان ۱۲۶۶۹ تهران ط که از تهران عازم ساوه بود با بنز باری شماره۴۳۶۹۱ همدان برانندگی علی بیطرفان‌که ازجهت مخالف حرکت میکرد بشدت برخورد کرد در این حادثه‌راننده پیکان که بشدت مجروح شده بود پس‌از انتقال به بیمارستان جان داد .

ماموران پاسگاه ژاندارمری رباط کریم رسیدگی باین پرونده را آغاز کردند.

راننده فراری دستگیر شد

راننده مینی‌بوس‌شماره ۷۹۱۴۱ که بعد از تصادف با پیکان‌شماره ۷۴۱۸۵ تهران س برانندگی امراله خالد آزادی حصاری در جاده آبعلی‌از محل حادثه‌گریخته بود توسط ماموران ژاندارمری جوادیه بازداشت شد . درحادثه مذکور راننده کشته شد و ۳نفر مجروح شدند.

نفت و آبجوش دو نفر را کشت

محمدرضاکیانی موحد که بر اثر سوختگی با نفت به‌بیمارستان سوانح سوختگی منتقل شده بود جان سپرد.

محمد حسین‌فرزند کاظم‌گروی که‌با آبجوش دچار سوختگی شده بود به بیمارستان خزانه انتقال یافت اما در بیمارستان درگذشت .

خودسوزی

زنی بنام اشرف ۳۶ ساله به علت اختلاف با شوهرش بانفت دست بخودسوزی زد .

اشرف در خانه‌اش‌واقع در خیابان جمشید دست به خود سوزی زد و در حالیکه بشدت دچار سوختگی شده بود به بیمارستان سوانح سوختگی‌منتقل شد و تحت درمان قرار گرفت.

دو جوان در حمام خفه شدند

جوان ۱۳ ساله‌ای بنام حیدرعلی انوش که‌برای استحمام به حمام خانه‌شان رفته بود بعلت‌بازبودن کپسول گاز درداخل حمام‌دچار مسمومیت شدید شد . حیدر به درمانگاه منتقل شد ولی پزشکان پس‌از معاینه اعلام کردند که وی جان داده است .

● جوان ۱۴ ساله‌ای بنام غلامرضا بیژن بهزادی در حالیکه درحمام‌منزلشان مشغول استحمام بود، دچار گازگرفتگی شد . غلامرضا بمیارستان‌لقمان‌الدوله انتقال یافت ولی براثر شدت مسمومیت جان داد .

خفگی در آب‌انبار

مجید لطفی زاده ۲ ساله‌هنگام بازی در کنار آب‌انبار منزلشان واقع در بزرگ راه آتاتورک به داخل آب‌انبار سقوط کرد .مجید را به بیمارستان کودکان انتقال دادند ولی پزشکان بعد ازمعاینه اعلام کردند که‌وی جان‌سپرده است .

پدر ، پسر زمینگیرش را کشت وجسدش را درقنات انداخت !

«علویجه» اصفهان - خبرنگار اطلاعات

مردی پسر افلیج‌و جوانش را کشت و جسد اورا در قنات آب انداخت تا وانمود کند که‌او بعلت خفگی در آب ، مرده‌است.

صبح دیروز جسد سیدصادق ۲۳ ساله از قنات بیرون کشیده شد و برای تعیین علت مرگ ، به پزشکی قانونی اصفهان ، انتقال یافت .

سید منیرالدین، پدر سیدصادق، به‌اتهام کشتن فرزند زمینگیرش دستگیر شد .

سید منیرالدین متهم است ، پسرش را باوارد کردن ضربات سنگین مشت و لگد کشته و جسدش را در قنات‌آب خانه‌اش انداخته است .

برای ۳ برادر متهم بقتل تقاضای اعدام شد

اصفهان -خبرنگار اطلاعات

دادستان بروجن، برای سه‌برادر به‌اتهام کشتن یک‌مرد، تقاضای مجازات اعدام کرد وبه‌زودی‌محاکمه این سه‌برادر درداد‌گاه جنائی اصفهان،شروع خواهدشد .

متهمین زلفعلی ۴۰ ساله ، صباوش۲۸ ساله‌وعلی‌قیصرطهماسبی (۴۲ساله)هستند ومتهمند که‌چند ماه پیش،مردی بنام رضارا به‌بهانه‌ای شبانه ازخانه‌اش بیرون کشیده وباضربه‌های چوب‌وچماق، اوراکشته‌اند.

مقررات تفکیک اراضی برای شهرک سازی

مقررات تفکیک اراضی کمتر از ۲۰ هکتار برای عملیات آپارتمانی ویا شهرک سازی تهیه شد و آئین‌نامه اجرائی آن بزودی از تصویب هیات دولت خواهد گذشت .

بموجب این آئین‌نامه تفکیک اراضی واقع‌درخارج ازمحدوده قانونی وحریم شهرها به قطعات کمتر از ۲۰ هکتار تابع مقررات و ضوابط خاص خواهد شد .

این مقررات مربوط به برنامه های شهرک سازی است که تحت نظروزارت مسکن و شهر سازی انجام خواهد شد.اراضی که برای شهرک سازی اختصاص می‌یابد، بایدحداقل گنجایش۵۰۰ قطعه زمین برای احداث واحد های مسکونی بصورت مستقل یا آپارتمانی داشته باشد . در هر شهرک بایستی پیش‌بینی احداث تاسیسات مورد نیاز عمومی و اجتماعی بشود ودر این مورد باید قبلاموافقت‌مراجع ذیربط دولتی اعلام شده باشد .

بطورکلی طرح های شهرک سازی بایستی دارای‌خصوصیاتی باشد که بتواند علاوه بر رفع کمبود مسکن ، از توسعه بی‌تناسب شهر های مجاور نیز جلوگیری کند .

در این آئین‌نامه در مورد اراضی کشاورزی واقع در قطب های کشاورزی نیز مقرر گردیده است که میزان زیربنای ساختمان در این اراضی نبایستی از چهار درصدتجاوز کند و اراضی که مساحت آن پنج هزار مترباشد مساحت ساختمان در یک طبقه حداکثر نباید از ۶۰۰ متر تجاوز کند .

گلپایگانی سکته کرد

اکبرگلپایگانی خواننده معروف باردیگر دچار سکته قلبی شد و بستری گردید این سومین بار است که گلپایگانی دچار «انفارکتوس» میشود و به گفته اطرافیانش گلپایگانی این‌بارمرحله سختی را پشت سر گذاشت.

طی تماس خبرنگار ما با خانواده گلپایگانی گفته شد که سکته گلپایگانی ظهر روزدوشنبه درحالیکه وی در خانه‌اش در حال استراحت بسر میبرد اتفاق افتاده واکنون حال وی خوب است و در حال استراحت بسر میبرد

تصادفی که ۵ ساعت جاده تبریز- مراغه را بست

در تصادفی که در ساعت ۵ صبح دیروزدرجاده تبریز-سردرود رخ‌داد ۵ساعت راه تبریز- مراغه بسته‌شد.

شدت تصادف بحدی بودکه‌نفتکش غول‌پیکر پس‌از سقوط به‌دره چرخ هایش درهوا معلق‌ماند.

کامیون نفتکش برانندگی رضا اصلانی که‌از کرمانشاه عازم‌تبریز بودبین جاده تبریز -سردرود با کامیون مقابلش تصادف کرد وراه دره‌رایش گرفت‌وبعداز چندمعلق‌در ته‌دره‌جای گرفت.

عکس صحنه‌معلق ماندن نفتکش رانشان میدهد. درحالیکه راننده نفتکش‌مجروح گردید وجان سالم بدربرد.

تشکر و امتنان

بدین وسیله مراتب تبریک و تشکر خود را بحضور ریاست محترم شهربانی کل کشور عرض مینمایم از جهت حسن تعلیم و تربیت افسران و ماورین لاق کادر شهربانی چون مدت ۸ ماه قبل یک قطعه فرش نفیس از منزل اینجانب مرتضی ناظمی واقع در محمودیه شمیران بسرقت رفته بود با مساعی و جدیت بی‌دریغ جناب آقای ارفعی و جناب آقای مدنی و جناب آقای نوری کشف و باینجانب تحویل گردید بدین وسیله ضمن عرض سپاس و قدردانی ترقی و پیشرفت روزافزون پلیس را در سایه رهبری های خردمندانه شاهنشاه آریامهر از خداوند مسئلت دارم .

مرتضی ناظمی

آگهی مجمع عمومی عادی سالانه شرکت شیشه همدان (سهامی عام)

جلسه مجمع عمومی سالانه شرکت شیشه همدان (سهامی عام) در ساعت ۴ بعداز ظهر روز سه‌شنبه ۳۱ر۱ر۲۵۳۵ در محل شرکت واقع در تهران خیابان غزالی (شمال سفارت شوروی) نبش خیابانهای پارس‌و صادق شماره ۲۵ تشکیل خواهد شد .

از کلیه سهامداران تقاضا می‌شود جهت شرکت در جلسه بادر دست داشتن شناسنامه و گواهینامه موقت سهام حضور بهمرسانند .

دستور جلسه :

۱- استماع گزارش هیئت‌مدیره .
۲- استماع گزارش بازرسان وحسابرس.
۳- تصویب ترازنامه .
۴- تعیین حق حضور جلسه اعضاء هیئت مدیره .
۵- انتخاب بازرسان اصلی و علی‌البدل .
۶- انتخاب روزنامه کثیرالانتشار .

هیئت مدیره شرکت شیشه همدان (سهامی عام)

آ-۴۴۱

گنجینه های هنری کشورهای اسلامی در جشنواره جهان اسلام

برنامه جشنواره جهان اسلام امروزطی یك كنفرانس مطبوعاتی درلندن اعلام گردید.این‌جشنواره كه‌از ۱۱فروردین بمدت ۳ماه‌ادامه می‌یابد مجموعه‌ای از آثارواشیاء گردآوری شده از۲۵۰ موزه و تعداد بیشماری ازگنجینه‌های‌هنری كشورهای مختلف اسلامی است ، نخستین نمایشگاه همه‌جانبه‌مظاهر تمدن۱۳ قرنی اسلام از ابتدا تا كنون بشمارمی‌آید.

سخنگوی كمیته تدارکات جشنواره جهان‌اسلام طی‌مصاحبه‌ای درلندن‌یادآور شدكه برای تهیه مقدمات این‌جشنواره وگردآوری آثارهنری وكتب‌خطی وایجادارتباط باموزه هاو صاحبان گنجینه های این‌دوره مدت۳ سال ادامه یافت‌و این نخستین باراست‌كه‌بااختصاص بودجه‌ای معادل ۲میلیون‌لیره‌مردم جهان غرب امكان بازدید ازچنین مجموعه‌ای راپیدا كرده‌اند. همین مقام‌افزود: هزینه برگزاری این جشنواره راكشور های اسلامی از جمله‌بخش‌مهمی‌ازآنرا ایران‌پذیرفته است.

حضور علیاحضرت شهبانودراین جشنواره راناظران نشانه‌علاقمندی وارزش فوق‌العاده وسهم‌بزرك‌ایران دراین مراسم توصیف كرده‌اند و آنرا ازرویدادهای خاص هنری و شناخت تمدن بخش گسترده‌ای‌از جهان میدانند.

علیاحضرت شهبانوی ایران نمایشگاه موزه علوم و تكنولوژی لندن‌راكه از نمایشگاههای مهم این‌جشنواره است افتتاح‌میفرمایند همچنین‌درنمایشگاه‌هنرهای‌اسلامی درگالری «هوارد» افزون از ۶۵۰ اثر هنری‌از ۲۵ كشور مختلف به معرض تماشا گذارده خواهد شد. مسئولان‌جشنواره‌جهان‌اسلام گنجینه قرآنهای خطی‌را از استثنائی‌ترین امكانات هنری‌جهان دانسته‌اند و معتقدند تاكنون تماشاو بازدید چنین مجموعه نفیسی كه حاصل قرنها كوشش هنرمندان ایرانی است‌واز كتابخانه‌های آستانقدس رضوی (مشهد)و كتابخانه‌حضرت معصومه (قم)وكتابخانه دیگرایران كه‌یك روزقبل‌از گشایش‌جشنواره به‌لندن فرستاده شده سابقه‌نداشته است.

اكثرناظران‌برگزاری این‌جشنواره راتجدید نظوارزیابی جدیدتمدن اسلامی وشناساندن همه جانبه جهان‌اسلام‌بدنیا- تلقی می‌كنندو براین اعتقادند كه‌بابرگزاری این فستیوال بسیاری از ناشناخته‌های دنیای شرق دراختیار علاقمندان قرارخواهدگرفت .

همزمان بابرگزاری‌این‌جشنواره برنامه‌های دیگری در شناسائی تمدن وادبیات اسلامی واجرای چندكنسرت برای معرفی موسیقی كشورهای اسلامی وبرنامه هائی ازتلویزیون بی‌بی‌سی پخش‌خواهد شد.

برق مشهد

وزارت نیرو امروز اطلاع داد: برق مشهدكه دیروز صبح برای مدت كوتاهی در قسمتی‌ازاین‌شهر قطع‌شد بعدازظهر مجدداًبه جریان افتاد.

سخنگوی وزارت نیرو تاكید كردكه بعلت آزمایش توربین‌های جدید،برق قسمتی از شهر قطع‌شد وساعتی بعد مجدداً نیروی برق به جریان افتاد وچون این خاموشی‌در روز صورت‌گرفت‌هیچگونه‌گرفتاری بزرگی برای مردم‌ایجاد نكرد.

كریم بلخاری ۱۵ ساله فرزند نورمحمد عكس فوق مدت ۸ماه است كه مفقود شده‌خواهشمند است هركس ازوی خبری دارد به‌كلانتری ۱۶ اطلاع دهد .

خبرهای تلفنی شهرستانها

وزیر فرهنگ وهنردر جنوب

بوشهر- آقای‌مهرداد پهلبد وزیر فرهنگ‌و هنر ، دیروز از قسمتهای مختلف‌اداره‌كل‌فرهنگ وهنر بوشهر، كتابخانه‌ومركز آماروا‌سناد این اداره، بازدید كرد.

وزیر فرهنگ‌وهنر ،همچنین‌از موزه‌خانه جوانان بوشهر دیدن كرد.

پهلبد پس‌ازبازدید زمین‌خانه فرهنگ شهری بندربوشهر ،به جزیره‌خارك رفت.

قربانیان حادثه ۱۹ نفر شدند

كرج- بامرگ دونفر ازمجروحان حادثه رانندگی جاده قزوین - كرج تعداد قربانیان حادثه به ۱۹نفررسید.

ایندو عباس‌اكبری‌و نامدار احوارگی نام داشتندكه در بیمارستان شیروخورشید سرخ كرج بستری‌بودند.

حادثه شنبه گذشته دربرخورد یك‌مینی‌بوس باتریلر رخ‌داد كه طی‌آن۱۷ مسافرمینی‌بوس كشته شدند.

بارندگی در شهرستانها

امروز در چند شهر مازندران باران می‌بارید ولی هوای شهر های گیلان ابری بود .

ریزش باران در ساری از ساعت ده صبح امروز شروع شدو تا ظهر ادامه یافت .

پیش از ظهر امروزهوای رشت و بندر پهلوی سردو همراه با وزش باد درسطح زمین‌بودو آسمان این شهر ها را ابر های باران زا پوشانده بود .

در خرمشهر و آبادان نیز امروز بمدت چند ساعت باران بارید .

در پی گرما و شرجی خفقان اور دیروز اهواز ، ریزش باران از دیشب شروع شد و تا ظهر امروز ادامه یافت .

ریزش‌باران هوای اهواز را خنک كرد و خیابانها و كوچه های شهر را زیر سیلاب برد .

رهگذر كشته شد

میانه- پیكان ۳۶۸۳۲تهران-س برانندگی اكبرمامانی‌كه‌ازتبریز عازم میانه‌بوددر ۵۰ كیلومتری میانه رهگذر ۱۵ ساله‌ای بنام نوح‌علی‌محمدی را زیر گرفت‌و كشت.

شهرستان شد

شیراز- بخش‌های مرودشت‌و اقلید فارس، باپیشنهاد وزارت كشورو تصویب هیات وزیران، به‌شهرستان تبدیل‌شد.

شهرستان مرودشت بامركزیت مرودشت‌و دو بخش حومه و ارسنجان وشهرستان اقلید به مركزیت اقلید و یك بخش حومه‌درآمد.

دستگیری قاچاقچی هروئین

همدان- قاچاقچی تهرانی، با ۱۵بسته كوچك هروئین‌درهمدان دستگیرشد.

وی محمد طالبی نام دارد و سی‌ساله است . هرویین هایی كه از محمد بدست آمد ۶۳ گرم وزن‌دارد .

دستگیری محمدو كشف ۱۵ بسته‌هروئین ،وسیله ماموران كلانتری‌سه‌همدان‌صورت گرفت. متهم تحویل دادسرای همدان شد.

لغو پرواز هواپیما

بندر بوشهر : پرواز روزهای پنجشنبه و پرواز دوم روزهای سه‌شنبه هر هفته هواپیمائی ملی بندر بوشهر قطع گردید . علت لغو این دو پرواز معلوم نیست .

این پرواز ها بین تهران- اصفهان - شیراز - بندر بوشهر - خارك و آبادان انجام می‌گرفت،معهذابوشهر باز از لحاظ پروازهواپیما در مضیقه بود و مسافران مجبور بودند از چند هفته قبل بلیت رزرو كنند .

پیرمرد در آتش سوخت

تبریز - در جریان آتش سوزی در كوی « ملااحمد» واقع در راسته‌كوچه‌تبریز پیر مرد علیلو ازكارافتاده‌ای در اتاق مسكونی‌اش‌سوخت و جان سپرد .

آتش سوزی نیمه شب گذشته بعلت واژگون شدن بخاری نفتی رخ داد و «احمد تبریزی » صاحبخانه پیرکه قادربه حركت نبود زنده زنده در آتش سوخت .

تصادف با عابر

لاهیجان- موتور سواری‌بنام عطاءالله پیشیار در فلكه شهر لاهیجان بامرد ۵۰ساله‌ای بنام یعقوب فروتن برخورد كردوباعث مرگ‌وی‌شد .عطاءالله نیز كه‌خود دراین حادثه بشدت مجروح‌شده بودبه بیمارستان انتقال یافت .

روزنامه ندای ناسیونالیست

روزهای چهارشنبه‌بامطالب تحلیلی‌منتشر میشود

تبریکات

جناب آقای جلال سلطانی
ارتقاء درجه سرکار را از صمیم قلب‌تبریک عرض نموده امیدواریم بیش‌از پیش در خدمت به شاهنشاه عظیم‌الشان و ملت ایران موفق باشید .
باشگاه ورزشی قصر یخ
آ-۱۵۷۸

دوست عزیزم جناب‌آقای حسین اکبریان
ارتقاء درجه جنابعالی را صمیمانه تبریک عرض مینماید .
رحمت‌الله تابشیان
آ-۱۵۴۵

جناب آقای محمد چنگیزی
ارتقاء درجه را صمیمانه بحضور عالی تبریک عرض مینماید .
آمل -علی‌محمدنیا
آ-۱۳۵

جناب آقای محمد چنگیزی
ارتقاء درجه شایسته آنجناب را صمیمانه تبریک میگویم .
آمل - علی‌بایاملکی
آ-۱۳۵

جناب آقای محمد چنگیزی
ارتقاء درجه آنجناب را از صمیم قلب تبریک میگویم.
آمل - بابا حقشناس
آ-۱۳۸

جناب آقای محمد چنگیزی
ارتقاء درجه آنجناب را از صمیم قلب تبریک عرض نموده امید است همواره موفق باشید.
آمل -قربان عبدی
آ-۱۳۶

جناب آقای محمد چنگیزی
ارتقاء درجه شایسته آنجناب را صمیمانه تبریک عرض نموده امیدوارم همیشه موید و موفق باشید .
آمل - خانواده کیاپور
آ-۱۴۱

جناب آقای محمد چنگیزی
ارتقاء درجه آنجناب را صمیمانه تبریک عرض‌نموده موفقیت بیشتر جنابعالی را همواره آرزومندم .
آمل -قربان محمدی
آ-۱۳۹

جناب آقای محمد چنگیزی
ارتقاء درجه را صمیمانه تبریک عرض میگویم .
آمل -علی‌جان رحمانی
آ-۱۳۴

manuli hellas cables industrial s.a.

THE MANULI GROUP
one of the most important Italian and International Industrial Groups wants for its recently opened sales office for its power - and telecommunication cables division in the Italian trade center of Teheran a

SALES MANAGER
responsible for the sales in Iran.
The successful candidate should meet the following requirements:
- Good experience acquired in similar tasks.
- Perfect introduction to the public organizations, to the contractors and the wholesalers of the branch.
- Perfect knowledge of english.
All candidates are kindly requested to send detailed curriculum vitae and recent photography to:

MANULI HELLAS CABLES S.A.I.
ATT. MARKETING MANAGER
15, MESSOGHION STREET
ATHENS T.T. 609 - GREECE

Absolute discretion and answer within 30 days are guaranteed.

۵ قتل در ۱۰ روز

● دست ۲ تن ازمقتولین بـا یك نوع طناب نخی ازپشت بسته‌شده بود

● قاتل سرودو دست یکی ازقربانیان را بریده است

وحشت مرگ دربیابانهای تهران

قاتل انتقامجو، کشتار بیرحمانه‌یی را آغاز کرده‌است!

● قاتل ۲ نفر را که هردو نام فـامیل «نادری» داشتند بطرزفجیعی کشته است

● دهان یکی ازمقتولین گل‌اندودشده بود

اینجا قربانگاه جوان ۱۷ساله‌یی‌است که بطرز فجیعی شاهرگ‌گردنش راقطع کرده‌اند .

تعداد کشته‌شدگان بیابانهای اطراف تهران ۵ نفر شد .

ساعت ۵ بعدازظهر دیروز ، تلفنی به ماموران ژاندارمری‌پاسگاه هاشم‌آباد اطلاع داده شد جسد جوانی‌درگندمزارهای امیرسلیمانی واقع در چهار کیلومتری خیابان خاوران افتاده است . ماموران پاسگاه به محل رفتند ومشاهده کردند جسد متعلق به جوان‌هفده ساله‌یی است که شاهرگ گردنش را بریده‌اند .

کنار جسد شناسنامه‌یی افتاده بود که درآن نام « قاسم‌نادری » فرزند « ابوالمحمد » ذکر شده بود ماموران پاسگاه جهت انتقال جسد به اداره پزشکی قانونی ، مراتب را به دادسرای تهران‌اطلاع داده‌اند . این سومین قتلی است که در مدت کمترازیک هفته ،در حوالی هاشم‌آباداتفاق‌افتاده است. « محجوب» بازپرس شعبه ۹ دادسرای تهران مامور رسیدگی‌به این حادثه شده است .

جسد این جوان درحالی کشف شد که پیکر خونین اواز پشت برزمین افتاده بود . مقتول مانند دو کشته دیگر که‌اجسادشان در بیابانهای هاشم آباد پیدا شد لباس محلی برتن داشت .

در روزهای آغازسال نو ٤قتل فجیع ، در تهران بوقوع‌پیوست که تاکنون قاتلین آنها شناخته نشده‌اند .

روز سوم فروردین ماموران پاسگاه ژاندارمری شهیاد اطلاع یافتند جسدی درنهر آب جـاده قدیم کرج پیدا شده است.ماموران ژاندارمری به محل رفتند ومشاهده کردند ، قاتل یا قاتلین‌سرودست‌ها وآلت تناسلی مردی را بطرز فجیعی بریده‌اند و جسد اورا در نهر آب کرج انداخته‌اند ، جسد به پزشکی قانونی انتقال داده‌شد و «نبوی » بازپرس کشیک دادسرا به محل‌رفت‌وازماموران ژاندارمری خواست تحقیقات مفصلی در ایـن زمینه انجام دهند . ولی تاامروز هویت مقتول وقاتل یاقاتلین‌احتمالی مشخص نشده است .

دوروز پس از این حادثه‌جسد مرد مجهول‌الهویه‌دیگری‌دربیابانهای هاشم‌آباد پیدا شد که قاتل یـا قاتلین دست‌های اورا از پشت بسته ودهانش را پراز گل کرده بودند . باکشف جسد دوم‌ماموران پاسگاه ژاندارمری هاشم‌آبـاد موضوع را با دادسرای تهران در میان گذاشتند و تحقیق درمورد چگونگی ماجرا آغاز شد.

دوروز پیش‌مردی‌بنام«عبدالکریم» خود را بعنوان پدر مقتول بـه اداره پزشکی قانونی معرفی کرد و پس از مشاهده جسد تایید کرد که مقتول پسر اوست و بدین‌ترتیب معلوم شد جسد متعلق به « عزیز احمدی » است .

« عبدالکریم » به بازپرس دادسرا گفت :

پسرم حدود ده روز قبل ، بدون اطلاع من راهی تهران‌شد . چون همسر و دو فرزندش‌ناراحت بودند، برای پیداکردن او ، تصمیم گرفتم به تهران بیایم . هنگامیکـه قصد آمدن به تهران را داشتم ، شخصی بنام «رسول » که خودرا راننده یک شرکت ساختمانی‌معرفی میکرد نزدمن آمد و اطلاع دادکه پسرم (عزیزاحمدی) را کشته‌اند. من با این اطلاع راهی تهران‌شدم و جسد پسرم را در پزشکی‌قانونی دیدم .

قتل سوم

اما یک باردیگر به پاسگاه هاشم آباد اطلاع‌داده شد : جسد جوان دیگری بنام عظیم نادری۲۵ ساله در بیابانهای شترخان‌افتاده است . ماموران پاسگاه ، مراتب را به دادسرای تهران اطلاع دادند ودکتر « حق‌اندیش » بازپرس‌شعبه ٤ دادسرا جهت تحقیق در مورد چگونگی واقعه به محل رفت . جسد این جوان به اداره پزشکی قانونی انتقال یافت و ماموران تحقیقات دامنه‌داری را بـرای دستگیری قاتل یاقاتلین آغازکردند.

یك قتل دیگر

ماموران پاسگاه ژاندارمری مهرآباد شمالی ، درجاده‌مخصوص کرج، هنگام گشت با اطلاع‌نگهبان شرکت پارفولاد خیابان ام‌ام‌سی متوجه سگی شدند که مشغول خوردن دست یک انسان است !

بعدازچند ساعت‌جستجوماموران در ۵۰۰ متری گودالی که سگ مشغول خوردن دست انسان بود، جنازه مردی را با سر بریده پیدا کردند که دست دیگر آن نیزاز بدن جداشده بود .

این مرد که حدود ۵۰ساله بنظر میرسید شلوار باکمر و کفش وجوراب مشکی‌بتن‌داشت وپیراهن وی پاره شده بود.

قاسم‌نادری (آخرین قربانی تا امروز ...)

بررسی اجمالی ۵ قتل

۲۷ اسفندسال گذشته:
قتل‌اول (بیابانهای مهرآباد) مقتول لباسی بتن نداشت ، سر، هردو دست‌وآلت‌تناسلی‌اش قطع‌شده‌بود.

دوم فروردین:
قتل‌دوم (بیابانهای هاشم‌آباد) دست مقتول از پشت باطناب نخی‌بسته‌شده‌ودهانش گل‌اندودبود.

ششم فروردین:
قتل‌سوم (بیابانهای هاشم‌آباد) دست مقتول از پشت‌باطناب نخی‌بسته شده وباهمان‌طناب خفه‌شده‌بود.

هشتم فروردین:
قتل‌چهارم (بیابانهای مهرآباد) دودست‌وسرمقتول قطع‌شده وپیراهنش پاره‌پاره‌بود.

دهم فروردین (دیشب):
قتل‌پنجم (بیابانهای هاشم‌آباد)-شاهرك گردن‌مقتول‌باشیئی برنده‌قطع شده‌بود.

انگیزه انتقامجویانه:
۱- کلیه‌مقتولین درنهایت قساوت‌کشته شده‌اند. سرو دستان مقتول اول وچهارم‌قطع شده‌بود.
۲- دهان‌مقتول‌دوم گل‌اندودبود
۳- لباس‌مقتول‌چهارم پاره‌پاره‌بود

نکات‌مشترك‌درقتل‌ها:
۱- دستهای‌مقتول دوم‌وسوم باطناب‌نخی ازپشت بسته‌شده بود.
۲- قتل‌هادربیابانهای اطراف مهرآبادوهاشم‌آباد اتفاق‌افتاده است.
۳- ۲تن ازمقتولین نام‌فامیل «نادری»داشتندواحتمالا پسر عموی‌یکدیگر بودند.
٤- ۲تن ازمقتولین باطناب خفه‌شده‌اند.

پیرمرد ٦٤ ساله خودرادارزد

تبریز - خبرنگار اطلاعات : پیرمرد ٦٤ ساله تبریزی خود را در آشپزخـانـه منزلش به دار آویخت .

وی که «اصغر صدیق‌مستحکم» نام داشت و به « اصغرآجان » معروف بود دریکی ازخانه های کوچه علی سیاهپوش خیابان‌منجم تبریز سکونت داشت و از۲۰ سال قبل به ناراحتی قلبی دچار بود . اصغر در روزحادثه‌ازغیبت‌همسرش که به حمام رفته بود استفاده‌کرد وباطناب خود راازسقف آشپزخانه حلق آویز کرد.

نیم قرن طلائی، نیم قرن سرشار از سازندگی، نیم قرن شوکت و برکت
شاهنشاهی دودمان پهلوی
را با سربلندی و غرور گرامی میداریم
و آغاز شکوهمند آئین ملی بزرگداشت پنجاهمین سال سلطنت پرافتخار سلسله پهلوی را به
پیشگاه شاهنشاه آریامهر
و فرد فرد ملت شریف ایران تهنیت میگوید
شرکت معدنی ایران گادیل

نیم قرن طلائی، نیم قرن سرشار از سازندگی، نیم قرن شوکت و برکت
شاهنشاهی دودمان پهلوی
را با سربلندی و غرور گرامی میداریم
و آغاز شکوهمند آئین ملی بزرگداشت پنجاهمین سال سلطنت پرافتخار سلسله پهلوی را به
پیشگاه شاهنشاه آریامهر
و فرد فرد ملت شریف ایران تهنیت میگوید
شرکت بادبان امور گمرکی

دختر ۳ ساله هنگام گریز از چنگ بچه‌دزد، زیر اتومبیل له‌شد

یك دختر ۳ ساله که‌بوسیله‌زنی بنام «سپاهی »ربوده شده بود ،در تلاش گریز از دست بچه‌دزد ، زیر اتومبیل ماندو کشته شد.

ساعت ۱۷ و نیم پریروز دختر سه ساله‌یی بنام « مریم رستمی» که بسرعت در عرض خیابان سه راه آذری می‌دوید ، زیر استیشن ۵۲۳۵٤ تهران -ج برانندگی علی کرمی ماندو کشته شد. زنی که از پیاده‌رو در عرض خیابان بدنبال مریم می‌دوید،خودرا بانو «سپاهی» معرفی کردو ابتدا گفت که‌مادر «مریم» است امابعد ادعا کردعمه او است . ساعتی پس‌از حادثه ، زن دیگری نیز به کلانتری ۱۹ تهران مراجعه کردو گفت که‌من دخترخاله «مریم »هستم و بانو «سپاهی » راکه ابتدا خودرا مادر وبعد عمه «مریم» معرفی کرده ، نمی‌شناسد.

ماموران که بهردو زن‌مشکوك شده بودند، تحقیقات خودرادرزمینه شناسایی آنان آغاز کردند.نتیجه تحقیقات صحت ادعای زنی که خود را دخترخاله «مریم» معرفی کرده بود، ثابت کردولی بانو «سپاهی» بازداشت گردید و صبح امروز روانه دادسرای تهران شد .گفته میشود بانو «سپاهی » قصد ربودن «مریم» راداشته و«مریم »درفرصتی از دامش فرار کرده بودکه‌دچار حادثه رانندگی شدو جان داد.

باتهام دریافت پول اضافی

مدیر تعمیرگاه اتومبیل بدادسرا احضار شد

معاون دادسرای تهران مدیر یک تعمیرگاه اتومبیل را که بابت تعمیر یک اتومبیل از صاحب آن پول اضافی گرفته بود بدادسرا احضار کرد.

صبح امروز مردی که خودرا مالک اتومبیل‌پیکان۸۳٦۰۱ تهران‌ع معرفی میکرد بدایره شکایـات دادسرای تهران شکوائیه‌یی تسلیم داشت کـه در آن نوشته است : اتـومبیل خـود را برای تنظیم فرمان وبالانس چرخ به تعمیرگاه مجاز و شبانه روزی شماره ۱۰ پیکان واقع در خیابان کوروش کبیر بردم و چندساعت‌بعد نیز آنرا تحویل گرفتم هنگام‌تحویل اتومبیل متصدی تعمیرگاه فاکتوری بدست من داد که درآن بابت کشیدن شاسی ۷٦۰ تومان نوشته شده بود . این مبلغ را پرداختم اما چون به فاکتور مشکوک بودم اتومبیلم رابه چند تعمیرگاه دیگر بردم . متصدیان تعمیرگاههایـی که به آنها مراجعه کردم جملگی تایید کردند که شاسی اتومبیل من دست نخورده است . معاون دادسرای تهران پس از خواندن شکوائیه مالک اتومبیل ، آنرا به کلانتری ۵ تهران ارجاع کردتا مامورین متصدی‌تعمیرگاه را همراه پرونده بدادسرا اعزام کنند.

دیوار بلندجدایی، جوانی را بخودکشی واداشت

جوانی که معتقد بود بین‌او ودختر مورد علاقه‌اش «دیوار بلندی» کشید شده که آنها رااز هم جدا کرده است، خودکشی کرد.

دیروز ، متصدی مسافرخانه اتوسپهر واقع‌درخیابان مولوی، به مامورین کلانتری ۱۳ تهران اطلاع داد که جوان ۲۲ ساله‌یی بنام «رضا سمیعی اصفهانی» که در یکی از اتاقهای مسافرخانه اقامت دارد، دست به خودکشی زده و در حال اغماء در اتاق افتاده است. ماموران بیدرنگ‌به محل رفتند ورضا رابه‌بیمارستان مسمومین منتقل‌کردند. درتحقیقی که ماموران‌ازکارکنان مسافرخانه بعمل آوردند ، معلوم شد :شب گذشته رضا تقاضای یک لیوان آب خوردن کرد که به او داده شد. اما صبح کارکنان هرچه‌منتظر شدند که «رضا» از اتاقش خارج شود، خبری از او نشده‌کارکنان مسافرخانه بانگرانی در اتاق‌را گشودند و اورادرحال‌اغما در اتاق یافتند.

دربازرسی از اتاق «رضا» روزنامه‌یی بدست آمدکه «رضا» در حاشیه آن لحظات آخرین حیات خود را نوشته وانگیزه خودکشی را فاش کرد است . «رضا» نوشت: ساعت ۱۰ شب است ومن‌آخرین‌دقایق‌زندگی‌ام را پشت سر می‌گذارم. می‌دانم که کار بسیار بدی کرده‌ام. ولی تقصیری ندارم. زیرا از همه طرد شده‌ام. دختری را دوست‌دارم. اما بین او و من دیواربلندی بود و ما نتوانستیم این‌دیوار را از بین ببریم.

نمونه خط «رضا» ضمیمه پرونده شد و بدادسرای تهران رفت.

دوخواهر درحمام خفه شدند

کردکوی - خبرنگار اطلاعات:

نبودن اکسیژن کافی درنمره حمام ، دختر جوانی را به کشتن داد و خواهر اوهم دچار خفگی شد و برای معالجه‌به‌گرگان انتقال یافت .

دختری که جان خود را از دست داد آسیه سید قلیدی نام داشت و ۲۰ ساله بود و خواهر او خدیجه نام دارد .

این دودختر دیروز دریکی از نمره های گرمابه محل‌سکونتشان- دهکده قلید-سرگرم استحمام بودند که بعلت نبودن اکسیژن کافی در نمره حمام نقش زمین شدند .

دود اتومبیل، کارگر ۱٦ساله را کشت

کارگر شانزده ساله‌یی که شب در داخل‌اتاقك یك اتومبیل‌خوابیده بود بعلت کمبود اکسیژن ناشی از گازکربن جان سپرد.

صبح دیروز مردی بنام «عباس پورسعید » بمامورین ژاندارمری مجیدیه اطلاع داد صبح هنگامی که در مغازه میکانیکی خود را گشود کارگرش‌راکه رضاآتش‌زن نام داشت داخل اتاقك یك‌اتومبیل مرده یافت و بلافاصله او را به بیمارستان بردولی پزشکان پس ازمعاینه مرك او را تایید کردند.

باتحقیق توسط‌ماموران‌ژاندارمری مجیدیه معلوم شدرضا شب گذشته تا دیروقت‌مشغول‌تعمیر یك‌اتومبیل بوده واواخر شب پس‌از آنکه‌موتور اتومبیل راروشن کرده داخل آن خوابیده است و بعلت دود وگاز کربنی که‌از لوله اگزوز اتومبیل خارج شده اکسیژن هوای داخل مغازه از بین رفته و رضا خفه‌شده است . جنازه رضا به پزشکی قانونی انتقال یافت‌و قضیه تحت رسیدگی بیشتر قرار گرفت.

آغاز سومین هفته نمایش
برنامه ویژه و پرانتریك
فقط در سینما
گلدن سیتی
دو هنرمند پر قدرت سینما در یك شاهکار استثنائی
سیدنی پواتیه
مایکل کین
در فیلمی بکارگردانی : رالف نلسون
سرزمین محکوم
The Wilby Conspiracy
رنگی . باشرکت:
نیکل ویلیامسون . پرونلاجی
محصول ۱۹۷۵ یونایتد آرتیست
برای رزرو بلیط به گیشه سینما مراجعه نمائید

بزم خانوادگی تالی مو
مهدیان
علی بابا (کمدین محبوب)
پروا
سوزی یاشار
زند
وکیل
اسدی خواننده بزم‌ها
گروه‌بندری خوزستان
تلفن ۸۲۰۰۲٤
کریم‌خان‌زند
خردمند جنوبی

از حساب پس انداز مسکن تا سند مالکیت

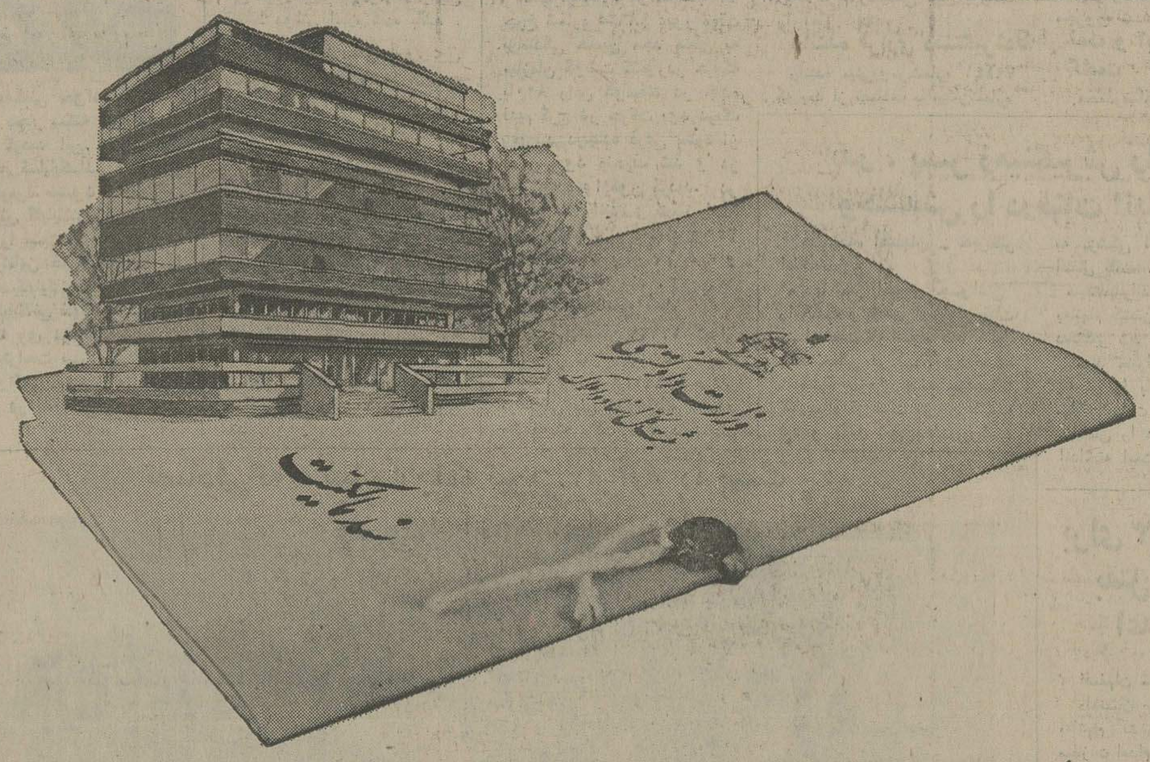

برای بدست آوردن سند مالکیت خانه ویا آپارتمانی که آرزویش را دارید
پس انداز مسکن بانك رهنی ایران مطمئن‌ترین راه است
در بانك رهنی ایران پس انداز کنید
وباتوجه بشرایط زندگی خود یکی از شش برنامه جدید و مترقی پس انداز مسکن بانك رهنی ایران را انتخاب نمائید وبرای تهیه مسکن دلخواه خود تا ۷،۵۰۰۰۰۰ ریال وام بگیرید و با کمترین بهره وباز پرداخت طولانی ۲۰ سال بآسانی صاحب خانه شوید.
بانك رهنی ایران
بانك رهنی ایران، بانك مسکن شما

مجالس ترحیم

بسمه تعالی

درگذشت دانشمند محترم صالح متقی جناب آقای حاج **عبدالحسین امین عراقی** را باطلاع عموم می‌رساند.

مجلس ختم جهت آن فقید سعید در مسجد شفا واقع‌در خیابان پهلوی جنب بیمارستان شماره یک آرتش روز پنجشنبه اول ربیع‌الثانی ازساعت چهار الی‌شش بعدازظهرمنعقداست.

شرکت درمجلس مزبور موجب تسلیت خاطر بازماندگان وطلب مغفرت آن‌مرحوم خواهد بود.

سید رضی شیرازی ـ ابن یوسف حدائق ـ حسن سعید ـ عبدالحسین جاودان .

شمع محفل دوستان خاموش شد ودوستی بزرگوار ، باایمان وتقوی وفضیلت وصفا از دست رفت .

بانهایت تاثر واندوه فراوان وفات علیین‌مقام **حاج عبدالحسین امین عراقی** را باطلاع عموم می‌رساند .

مجلس ترحیم آن بزرگوار روز پنجشنبه اول ربیع‌الثانی مطابق با دوازدهم فروردین‌ماه جاری از ساعت چهار تاشش بعداز ظهر در مسجد شفاخیابان پهلوی جنب بیمارستان‌شماره یک آرتش برگزار می‌شود .

سید کمال‌الدین نوربخش ـ سید علی اصغر نیری ـ عبداله حقةالاسلامی ـ سپهبد مرتضی زاهدی ـ قوام صدری ـ سید علی اکبر حاج سید جوادی ـ مسعود سالور ـ دکتر ریاحی ـ دکتر سید جمال‌الدین نوربخش ـ نصرت‌اله امینی ـ دکتر سید محمد جزایری ـ دکتر محمد جواد آزاده ـ مهندس شریف ـ ادیب سمیعی ـ اسماعیل معینی ـ سید محمد تقی فاطری ـ شمس‌الدین مناجی ـ قدیمی ـ دربندی ـ ربانی ـ بحرینی ـ منتظری ـ خوارزمی ـ ماحوزی ـ حدائق ـ ابن‌یوسف .

باانده فراوان درگذشت دردناک شادروان **عبدالحسین امین عراقی** را به‌آگاهی دوستان وبستگان می‌رساند .

مجلس ختم آن روانشاد از ساعت چهار تا شش بعد از ظهر روز پنجشنبه دوازدهم فروردین‌ماه جاری درمسجدشفا واقع درخیابان پهلوی ـ جنب بیمارستان شماره یک آرتش برگزار می‌شود .

مجلس ختم زنانه نیز درهمان موقع در خانه‌ی آن‌روانشاد ـ یوسف‌آباد ـ خیابان محمد رضا شاه ـ خیابان دوازدهم ـ شماره ۳۳ منعقد است .

خانواده‌های: امین عراقی ـ بیات ـ پروین ـ احمدی ـ میرخوام ـ محبی ـ زاهد ـ انجدانی ـ نیازمند ـ طیبی ـ کاشانی ـ هابی ـ علیزاده ـ کوکبی .

اطلاعات: مصیبت واردہ را بخانواده‌های محترم امین عراقی بویژه جناب آقای دکتر نوربخش همکار ارجمندمان تسلیت می‌گوید .

خانواده های وحید انصاری ـ تقی‌زاده انصاری نژاد ـ تقی‌زاده انصاری ـ انصاری ـ امیر مظاهری ـ پارسانژاد ـ فقیهی ـ ادیب ـ عسکری‌پور ـ حائری ـ حسین زاده ـ ترابی ـ رفیعی ـ اعظم واقفی ـ طیبی ـ آقامحمدی ـ پاینده جو ـ صدرزاده ـ رضائی ـ کرمی ـ عسکری ـ سرشکی ـ آقاعلی اکبری ـ جوانمرد ـ شجاعی ـ اباذری ـ شیرمحمدی ـ استادی ـ فرخشاد .

باکمال تاسف درگذشت شادروان مرحوم **حاجی علی تقی‌زاده انصاری‌نژاد** فرزند مرحوم آیت.... مرحوم شیخ محمدتقی طالب‌شاه را باطلاع دوستان و همشهریان میرساند مجلس ترحیم مردانه و زنانه فقید سعید روز پنجشنبه ۱۲ فروردین (فردا) از ساعت ۴تا۶ بعداز ظهر در مسجد مجدمنعقد می‌باشد .

خلیل وحیدانصاری ـ حاج شیخ زین‌العابدین انصاری ـ حاج شیخ محمد حسین فقیهی ـ حاج شیخ ضیاءالدین انصاری ـ فضل‌الله تقی‌زاده انصاری ـ امیر تقی‌زاده‌انصاری ـ حاج حسین عسکری‌پور .

آ ـ ۱۵۵۱

اطلاعات ـ مصیبت وارده را بخانواده های محترم وحید انصاری و سایر بازماندگان تسلیت میگوید .

با نهایت تاثر خبر درگذشت نورچشم عزیز ، برادر گرامی و پدر مهربان خود شادروان **محمدکریم فرجاد** را در شیراز باطلاع بستگان و دوستان میرساند و بعلت الملت روحی مجلس ختم برگزار نمی شود و هزینه آن بمصرف امور خیریه رسید .

علی فرجاد ، خورشید فرجاد ، جمال‌الدین فرجاد ، خانمجان فرجاد ، پرویز ، ثریا ، فرخنده و توفیق فرجاد .

آ ـ ۴۳۱

اطلاعات : مصیبت وارده را به خانواده های داغدار تسلیت میگوید .

با قلبی اندوهبار درگذشت مادر گرامی خود **بانو بتول گرامیان** را باطلاع دوستان میرسانیم .

مجلس ختم مردانه و زنانه آن مرحومه روز شنبه ۱۴ فروردین از ساعت ۴ تا ۶ در مسجد الجواد (میدان ۲۵ شهریور) برگزار خواهد شد .

حشمت‌الله گرامیان ، نصرت‌الله گرامیان ، پرویز گرامیان ، بهروز گرامیان ، مهین بیات ، ناهید حشمتی .

۱ـ۲ آ ـ ۱۵۸۴

با کمال تاسف درگذشت شادروان **بانو بتول گرامیان** را باطلاع خویشاوندان و دوستان میرساند .

مجلس ختم آن مرحومه از ساعت ۴ تا ۶ بعداز ظهر روز شنبه ۱۴ فروردین در مسجدالجواد برگزار خواهد شد .

خانواده های : گرامیان ، امینی ، بیات ، حشمتی ، خاوریان ، مهروردی ، اعتماد امینی ، صمدیان ، حاج‌حریری ، عظیم‌زاده ، فرقانی ، خلیل‌پور ، بیانی ، داودنژاد ، مطلبی ، زمردیان ، جعفری ، بهبودی ، دقیقی ، حنجی .

۱ـ۲ آ ـ ۱۵۸۶

اطلاعات : مصیبت وارده را به خانواده های گرامیان و سایر بازماندگان تسلیت میگوید

با نهایت تالم و تاثر فوت جانگداز مادر و خواهر عزیزمان **ملکتاج امین‌زاده (معتضدی)** را باطلاع بستگان و دوستان گرام میرساند .

مجلس ترحیم زنانه و مردانه آن مرحومه روزپنجشنبه دوازدهم فروردین از ساعت ۱۲ تا ۱۴ در خانقاه صفی علیشاه منعقد خواهد بود .

فریده پرویز ، فرشته عضدی ، فرامرز امین‌زاده ، خان‌بابا معتضدی ، نصرت‌الله معتضدی ، حسن معتضدی ، نزهت مهیمن ، عفت میرخانی ، شهرزاد ، قاضی‌نوری ، زین‌العابدین نورزاده .

و خانواده های : امین‌زاده ، معتضدی ، پرویز ، عضدی ، نورزاد ، صداقت‌کیش ، توررس ، مهیمن ، میرخانی ، قاضی‌نوری ، هویدا ، میرجهانگیری ، بنی‌طهماسب ، آشوبی ، رژیمند ، روحانی ، هوشیدر ، فرخ‌نکین ، باغستانی ، لطفی ، غضنفری .

آ ـ ۴۲۹

اطلاعات : مصیبت وارده رابه‌خانواده های امین‌زاده و سایر بازماندگان تسلیت میگوید .

کارکنان شرکت نفت لاوان مصیبت وارده را به‌جناب آقای **عبدالحسین کشاورز** و خانواده ایشان صمیمانه‌تسلیت گفته و بقای عمر بازماندگان را از درگاه خداوند متعال مسئلت دارند .

مجلس ترحیم فقیده سعیده خانم لقا کشاورز درمسجد الجواد از ساعت ۲ الی ۴ بعداز ظهر روز پنجشنبه ۱۲ فروردین منعقد خواهد بود .

عبدالحمد نیرنوری ، داود نصیری ، منوچهرداورکیا ، محمدرضا امین

آ ـ ۴۲۷

کارکنان شرکت نفت بین‌المللی دریائی ایران ضایعه اسف‌انگیز درگذشت همسر گرامی جناب آقای عبدالحسین کشاورز را بایشان تسلیت عرض نموده بقاء و سلامتی بازماندگان را از خداوند بزرگ مسئلت دارند .

مجلس ختم زنانه و مردانه آن شادروان از ساعت ۲ تا ۴ بعداز ظهر روز پنجشنبه ۱۲ فروردین ۲۵۳۵ در مسجد الجواد منعقد خواهد بود .

کارکنان شرکت نفت بین‌المللی دریائی ایران

آ ـ ۴۴۵

اطلاعات : مصیبت وارده را به بازماندگان تسلیت میگوید

خانواده‌ها: نخجوان. مهرافزون. بی‌نیاز. جوانشیر عدل. خزاعی. پناهی. جعفری. دکتر ضیاء . بهبهانی. علوی. نامدار. جلالی. شامبیاتی. دیدار .

باکمال تاسف وتاثر درگذشت شادروان **محمد نخجوان (امیر موثق)** بزرگ خاندان نخجوان را باطلاع بستگان و دوستان می‌رساند. مجلس ختم زنانه ومردانه آن شادروان در مسجد مجد از ساعت ۱۶ الی ۱۸ روز شنبه ۱۴ فروردین برگزار می‌گردد .

آ ـ ۱۶۲۹

اطلاعات: مصیبت وارده را بخانواده‌های محترم‌نخجوان وسایر بازماندگان تسلیت می‌گوید .

با نهایت تاسف و تاثر فوت مرحوم **محسن کرمیزدی** را باطلاع اقوام و دوستان میرساند .

مجلس ترحیم آن مرحوم روز پنجشنبه ۱۲ار۲۵۳۵ از ساعت ۳ الی ۵ بعداز ظهر در مسجد ارک و مجلس زنانه در همان روز و ساعت خیابان تهرانو ـ از سی متری نارمک گذشته ـ ایستگاه داریوش خیابان ۱۰۷ تهران‌پارس خیابان ۱۳۲ غربی پلاک ۲۶ منزل احمد کرمیزدی برقرار خواهد بود .

احمد کرمیزدی ، محمدابراهیم کرمیزدی ، محمود کرمیزدی ، سید صالح تقوی لاریجانی ، سید رضا تقوی لاریجانی ، محمدباقر محمدی ، مهندس محمدتقی محمدی ، مهندس محمدجعفر محمدی ، علی‌اصغر کرمی ، علی بخشنده‌پور، مهدی کرمی، حاج محمدحسین محمدی، حاج محمد مهدی‌محمدی، حاج محمدحسین محمدی، حاج‌غلامعلی محمدی، محمدعلی حیاتی، محمود محمدی ،داود میرالوند، حسین پیشرو .

خانواده های : کرمیزدی ، محمدی ، رضائی ،عباسی، شعری ، حیائی تهرانی ، علی مردانی ، کرمانی ، غفوری ، سعیدی مقدم ، تقوی لاریجانی ، حسن‌خانی ، کاشفی .

آ ـ ۴۴۷

اطلاعات : مصیبت وارده را به خانواده‌های کرمیزدی و سایر بازماندگان تسلیت میگوید .

بایکدنیا تاثر و تاسف فوت مادر عزیزم را اعلام میدارم. هزینه مجلس ختم بمصرف امورخیریه خواهد رسید.

دکتر سید هادی توسلیان

آ ـ ۴۶۱

بانهایت تاثر وتاسف درگذشت شادروان **مهندس یزدان وردی سپهری زنگنه** عموزاده عزیزم را باستحضار دوستان و آشنایان می‌رساند مجلس ختم آن فقید سعید ازساعت۲ونیم الی ۵ بعدازظهر روز یکشنبه ۱۵ار۲۵۳۵ در مسجد حاج شریف معتضدی کرمانشاه منعقد است .

مهندس احمد زنگنه

آ ـ ۱۷۰

بانهایت تاثر وتاسف درگذشت ناگهانی شادروان مهندس **یزدان‌وردی سپهری زنگنه** رئیس کارخانه شیر و لبنیات پاستوریزه کرمانشاه را باستحضار عموم میرساند مجلس‌ختم آن فقید سعید از ساعت ۲ونیم الی۵ بعدازظهر روز یکشنبه ۱۵ار۲۵۳۵ در مسجد حاج شریف معتضدی کرمانشاه منعقد است .

شرکت سهامی شیر و لبنیات پاستوریزه کرمانشاه

آ ـ ۱۶۸

بانهایت تاثر و تاسف درگذشت شادروان **مهندس یزدان وردی سپهری زنگنه** عموزاده جناب آقای مهندس احمدزنگنه وبرادر ارجمند آقایان قباد ـ رکن‌الدین ـ ابراهیم و خسرو سپهری زنگنه و همکار ارزنده خود را باستحضار عموم می رساند مجلس ختم آن سعید فقید از ساعت ۲ونیم الی ۵ بعد از ظهر روز یکشنبه ۱۵ار۲۵۳۵ در مسجد حاج شریف معتضدی کرمانشاه منعقد است .

کارخانه قند کرمانشاه

آ ـ ۱۶۹

با تاسف بسیار درگذشت زاهد پرهیزگار آقای‌شکرالله ایوبی پدر بزرگوار آقای فریدون ایوبی معاون اداره حسابداری مدرسه عالی بازرگانی را باطلاع میرساند .

مجلس ترحیم زنانه و مردانه آن شادروان ازساعت ۱۶ الی ۱۸ روز شنبه ۱۴ فروردین ماه ۲۵۳۵ در خانقاه صفی‌علیشاه منعقد است .

دکتر محمدعلی احمدی

آ ـ ۱۶۲۳

اطلاعات : مصیبت وارده را به بازماندگان آن مرحوم تسلیت میگوید .

یاد بود

بمناسبت هفتمین شب درگذشت بانو مرحومه متقیه‌مغفوره **بانو حاجیه زهرا آل‌طعمه (موسوی)** روز پنج شنبه ۱۲ار۲۵۳۵ (فردا) مراسمی از ساعت ۳تاه بعد از ظهر در آستانه مقدسه حضرت عبدالعظیم (ع) منعقد میباشد ازبستگان و آشنایان انتظار دارد با تشریف‌فرمائی خود جهت شادی روح آن روانشاد وتسلی بازماندگان شرکت فرمایند .

خاندان آل‌طعمه (موسوی)

آ ـ ۴۵۹

تسلیت

جناب آقای دکتر ریاحی

با نهایت تاسف درگذشت پدر عزیزتان را بجنابعالی، همسرتان و فامیل گرامی تسلیت عرض نموده بقاء عمر بازماندگان را از درگاه ایزدی خواستاریم .

پزشکان و کارکنان بیمارستان اعصاب مهرگان

آ ـ ۱۵۹۷

خانواده محترم حقانی

با کمال تاسف و تاثر مصیبت وارده را تسلیت عرض نموده سلامتی و بقای عمر بازماندگان آن مرحومه را از درگاه ایزد متعال مسئلت مینمائیم .

برادران مقوم ، شمسی مقوم ، دکتر جانبناه و بانو ، دکتر علی معزز و بانو

آ ـ ۱۶۲۴

جناب آقای اکبری مدیریت‌کل آموزش وپرورش استان‌همدان از مصیبت وارده متالم بقای عمر آن جناب را آرزو داریم.

محمد وکیلی ـ ناصر آذری ـ خسروانی

دوستان عزیزمان آقایان شایسته و رضانایی

در غم بزرگ خود ما را هم شریک بدانید .

کیخسروی ـ شریف‌آبادی

سرکار خانم فرح ناظرزاده کرمانی

باکمال تاسف درگذشت مرحوم دکتر احمد ناظرزاده کرمانی استاد بزرگوار و دانشمند محترم را که مصیبتی عظیم برای مردم ایران عموما مردم کرمان به خصوص‌بود حضور سرکار عالی و همه بازماندگان تسلیت عرض مینماید .

عکائی ـ رفیعی ـ خسروداد

سرکار خانم ژینوس اشرفی (امیری)
جنابان آقایان محمود و فرخ امیری

با قلبی سرشار از اندوه و تاثر درگذشت پدر بزرگوارتان را به حضور شما و خاندان ارجمندتان‌تسلیت عرض نموده بقای عمر شما و خانواده‌تان را از خداوند متعال مسئلت مینمایم

ناصر عسکری ـ محمود کیقبادی

سرکار خانم سرور امیری

مصیبت وارده را از صمیم قلب تسلیت عرض نموده بقای عمر و سلامتی سرکار را آرزومندیم .

رامین و شاهین مقوم

آ ـ ۱۶۲۵

جناب آقای عبدالله صدوقی

با کمال تاسف و تاثر فراوان مصیبت وارده را به جنابعالی تسلیت عرض نموده بقای عمر آن خاندان را از خداوند متعال خواستارم .

سید مرتضی موسوی تیرآبادی

آ ـ ۱۶۰۰

جناب آقای بهزادی

با کمال تاسف مصیبت وارده را به شما و خانواده محترمتان تسلیت عرض نموده و در غم شما صمیمانه شریکیم .

سید مرتضی موسوی تیرآبادی

آ ـ ۱۵۵۹

جناب آقای فرهاد صاحب

مصیبت وارده را بشما و خاندان محترم تسلیت‌عرض مینمائیم.

رسول کریمی ـ سیروس عمادی ـ پرویز رحیمی ـ کریم داودی

آقایان شکراله ـ عزیزاله ـ منوچهر و موسی معراج

با تاسف فراوان درگذشت مادر گرامیتان که بانوئی باایمان و تقوی بودند صمیمانه تسلیت عرض کرده‌سلامتی و بقاء خاندان محترم معراج را ازدرگاه ایزدی‌خواستاریم.

باقر رحیمی ـ حسین وحیدی ـ کریم‌آبادی ـ ناصر القائی ـ هرمز باسفی

جناب آقای حسن مهدویان

باکمال تاسف و تاثر مصیبت وارده را به شما تسلیت میگوئیم .

باقری ـ صمدی ـ محمودی ـ پرویزی ـ خسروی

آ ـ ۱۶۲۷

جناب آقای مهندس کمالی

مصیبت وارده را بشما و خانواده تسلیت میگوئیم.

کریم نوری ـ پرویز خوشرو ـ ناصرآذری

جناب آقای هوشنگ رجائی

مصیبت وارده را تسلیت عرض می‌نمایم .

علی اکبر کشمیری

آ ـ ۴۳۳

جناب آقای اکبری

مقام مدیریت کل آموزش و پرورش استان همدان

بانهایت تاسف مصیبت وارده را ازجانب خود وکارکنان آموزش و پرورش نهاوند تسلیت عرض نموده، بقای عمر آن جناب و بستگان گرامی را از ایزدمتعال آرزومندم .

ناصرالدین میرمیرانی

آ ـ ۱۶۳

جناب آقای محمد تقی معزی

عضو هیئت عامل بیمه ایران

با اندوه فراوان درگذشت مادر گرامیتان را تسلیت عرض نموده، خودرا درغم بزرگ شما شریک میدانیم .

شیراز ـ میرفندرسکی و بانو

آ ـ ۱۶۲

خانواده‌های تشکری و فدائی

چه توان کرد برمرگ ایرج عزیز و همسرش ، جز ـ همدردی با بازماندگان .

بندرعباس ـ فاطمه خیرالعموم. دکتر سید علی‌طبیب‌زاده دکتر عباس شکور. کاظم کابلی. رحیم مسعودیان . ابراهیم رئیسی. سیروس نظافت .

آ ـ ۱۶۱

جناب آقای نورالدین صفویان

باکمال تاسف فوت مرحومه مادر گرامیتان را تسلیت عرض نموده بقای عمر و سلامتی شما را از درگاه یزدان پاک مسئلت مینمائیم .

حسین شعبانی ـ ناصر باقری ـ پرویز نصرآبادی

جناب آقای محمد پیمان ریاست منطقه پستی ۱۴

با اندوه فراوان درگذشت نابهنگام آقای فرهنگ‌بینش را به شما و خانواده محترم تسلیت عرض نموده و بقای عمر بازماندگان را از ایزد متعال خواستاریم .

پرویز ـ نورائی ـ رحیمی ـ کاظمیان

خانواده محترم امیری

باکمال تاسف و تاثر مصیبت وارده را به‌آن‌خانواده محترم تسلیت عرض نموده بقای عمر آن خاندان را از خداوند متعال خواستاریم.

کریم احمدی ـ پرویز بارانریز ـ حسین موسوی ـ کاظم عطرپاش ـ سیروس بهمن‌پور ـ کریم اقبالی ـ اسداله عمادپور ـ پرویزی

جناب آقای اکبری مدیریت محترم کل آموزش و پرورش استان همدان

بانهایت تاسف مصیبت وارده را به‌آن جناب‌وخاندان ارجمند تسلیت عرض مینمائیم .

همدان ـ محمد شیخ. احمد اسلامبولچی

آ ـ ۱۰۶۰

خانواده محترم بهزادی

درگذشت آسمانگیز ایرج و بهدخت تشکر را حضور آقایان بهمن و بهبود بهزادی تسلیت عرض مینمائیم .

هیئت مدیره و کارکنان شرکت کارین موتور ایران

آ ـ ۱۵۹۲

دوست عزیز جهانگیر امامی

مرا نیز در اندوه خود سهیم بدار .

فرامرز اصلانی

آ ـ ۴۲۳

جناب آقای عباس وفا

درگذشت جانگداز ناصرالدین وفا را به جنابعالی و فامیل محترم تسلیت عرض می نمائیم .

حاج محمدحسن و حاج محمدحسین پارسامند

آ ـ ۱۵۸۸

خانواده محترم امیری

مصیبت وارده را تسلیت میگوئیم .

حسین زاده کاظم پور ـ پرویزی ـ رحیم‌آبادی

خانم آیدا حاتمیان

در اندوه بزرگ شما شریکیم ، طول عمر و سعادت شما و خانواده محترم را آرزومندیم .

عبداله نسیمی ـ کریم فرخی‌پور

آقای مهرداد موثقی

در اندوه بزرگ شما شریکیم ، طول عمر و سعادت شما و خانواده محترم را آرزو مندیم.

حسین پرویزی ـ اسماعیل هرمزی ـ حسین لامعی ـ کریم آبادی .

آ ـ ۱۶۲۷

جناب آقای محمدتقی معزی

با تاثرات عمیق مصیبت وارده را قلبا بشما وخاندان ارجمندتان تسلیت میگوئیم .

پرویزی ـ اسفندیاری ـ حسین ـ منصور رئوفی ـ کریم‌آبادی

جناب آقای عباس وفا

درگذشت جانگداز ناصرالدین وفا را به جنابعالی و فامیل محترم تسلیت عرض می نمایم .

حاج حسین آبی

آ ـ ۱۵۸۳

جناب آقای فریدون خدابنده و بانو

بانهایت تاثر وتاسف مصیبت وارده را به جنابعالی و سایر بازماندگان جلیل تسلیت وتعزیت عرض مینمائیم سلامتی و سعادت آنجناب وبانوی محترم وسایر بازماندگان را از خداوند متعال خواستاریم مارا درغم خود شریک بدانید .

اهواز ـ ناصر عجم وبانو

آ ـ ۱۶۴

جناب آقای مهندس محسن احمدی وبانو

بانهایت تاثر و تاسف ضایعه اسف‌انگیز ومرگ نابهنگام عزیزان ازدست رفتراتسلیت عرض مینمائیم خداوند بجنابعالی وبانوی محترم صبر جزیل عنایت فرماید ما را در غم بزرگ خود شریک بدانید .

اهواز ـ ناصر عجم وبانو

آ ـ ۱۶۵

اخبار ایران و جهان

در مسابقات آموزشگاههای خراسان

قوچانیها مدالهای طلا را گلچین می کنند

طبس و مشهد (خبرنگاران اطلاعات) :

درادامه مسابقات آموزشگاه های خراسان‌که‌در طبس جریان دارد نتایج زیر بدست آمد .

دوچرخه سواری تایم تریل (یک کیلومتر) رضا قلی‌زاده از قوچان ، فرخی از قوچان و غلامرضا زعفرانی از بجنورد اول تا سوم شدند در ۳۰ کیلو متر استقامت قوچان، بجنورد و سبزوار به مقامهای اول تا سوم رسیدند .

شطرنج دختران ـ عشرت عطاران (بجنورد)، پروین‌حقانی (نیشابور) و اکرم‌کافی(نیشابور).

شطرنج پسران ـ اردوان فروغیان (درگز) حاجی آبادی (قوچان) ، کاظم کمال(قوچان).

دو ۱۰۰ × ۴ متر امدادی پسران:قوچان ـ بیرجند ـ گناباد ـ سبزوار ـ درگز ـ کاشمر ـ تربت حیدریه اول تا ششم .

دو ۱۰۰ × ۴ متر دختران : بجنورد ـ قوچان ـ گناباد .

پرتاب وزنه دختران: شهرزاد پسندیده (بجنورد) با ۶ متر و ۵۹ سانتیمتر ، ناهید برات‌زاده ۶ متر و ۵۹ سانتیمتر، زهرا کلاهدوزان (قوچان) ۶ متر و ۱۵ سانتیمتر .

پرتاب وزنه : غلامرضا اسماعیل‌زاده (گناباد) ۱۳ متر و ۲ سانتیمتر، اسماعیل‌صابر(درگز) ۱۲ متر و ۷۲ سانتیمتر، مجید پناهنده (نیشابور) ۱۱ متر و ۶۲ سانتیمتر .

وزنه‌برداری :

مگس وزن : احمد بهمنی (قوچان)، حیدر خالدی(بیرجند) حسن بلیدی (کاشمر) .

خروس وزن: ناصرمحبوبی (نیشابور)، حسن خسروجردی (سبزوار) محمد رضا پورناصر (کاشمر) .

پروزن: محمد رضا امیرگان (نیشابور) ، حمید موقر مقدم (قوچان)،حسن‌بیگ‌زاده(کاشمر).

سبک وزن: محمد رضا فراری (کاشمر)، محمد رضا خیرخواه (درگز) ، ابراهیم ایمان‌وردی (بیرجند) .

میان وزن: محمد رضا رجب زاده (بیرجند) ، محمدرضاضیائی (قوچان)، هادی بیدار(سبزوار).

نیمسنگین : محمد عبداله‌آبادی (نیشابور)،محمد مجیدنیاکلوخی (قوچان)، تیمورنظری (کاشمر).

امتیازات تیمی (وزنه‌برداری): قوچان ۵۳ امتیاز، نیشابور ۴۹ امتیاز و بیرجند ۴۶ امتیاز.

«امیر کبیر» خوارزمی و «جیبی» را خرید

سازمان انتشاراتی امیرکبیر سهام دو موسسه انتشاراتی‌دیگر ـ انتشارات‌خوارزمی و انتشارات جیبی ـ را خریداری کرد .

انتشارات کتاب جیبی وابسته به سازمان انتشاراتی فرانکلین است که تمام سهام انتشاراتی آن توسط جعفری صاحب انتشارات امیرکبیر از موسسه فرانکلین خریداری شده‌است.

انتشارات جیبی تاکنون از جانب سازمان فرانکلین وابسته به سازمان انتشارات جهانی فرانکلین در امریکا انتشار می یافت که بدلیل محدود کردن فعالیتهای انتشاراتی این‌سازمان درایران کتاب جیبی از آن‌منفک و به‌انتشارات امیرکبیر فروخته شدو ازاین پس سازمان‌انتشارات فرانکلین در ایران در واحد کوچکتری فعالیت میکند .

بیشترین قسمت سهام‌انتشارات خوارزمی نیزاز مدتی‌قبل‌توسط انتشارات امیر کبیر خریداری شده است و اکنون هر یک‌از سازمانهای مزبور بطورجداگانه در یک واحد انتشاراتی مجزا وابسته به انتشارات امیر کبیر به کار خود ادامه خواهندداد.

ملک حسین پادشاه اردن که‌برای مذاکرات دوروزه با پرزیدنت فورد وکی‌سینجر درباره خاورمیانه وارد واشنگتن شده‌هنگام ورود درنزدیکی پایگاه نیروی هوائی آندروز مورد استقبال کی‌سینجر قرار گرفت . در عکس‌ملک‌حسین و همسرش راهنگامی که کی سینجر بدانها خوشامد می‌گوید می بینید.

(عکس رادیوئی آسوشیتدپرس)

کالاهان در دومین دور رأی گیری جلو افتاد

اخبار خارجی

لندن ـ رویتر ـ جیمز کالاهان وزیر خارجه انگلستان دیروز در مبارزه برای انتخاب رهبر جدید حزب کارگردردومین دور رای گیری پیروز شد اما پیروزی قاطع نبود و بهمین دلیل قرار است بار دیگر انتخاب رهبر حزب کارگر و نخست‌وزیر آینده دولت کارگری انگستان رای‌گیری شود . کالاهان از آراء ۳۱۲ نفر نمایندگان پارلمانی حزب کارگر که در دادن رای‌شرکت داشتند ۱۴۱ رای بدست اورد . رقیب دست چپی وی مایکل فوت که وزیر کار و نماینده جناح چپ حزب کارگر است صاحب ۱۳۳ رای شد و دنیس هیلی وزیر خزانه‌داری بیش از ۳۸ رای بدست نیاورد .

پیروزی کالاهان که ۶۴سال دارد و نماینده جناح میانه‌رو حزب کارگر است در آخرین دور انتخابات رهبری این حزب که دوشنبه‌آینده پایان خواهد یافت‌حتمی‌بنظرمیرسد.

از آنجا که طبق مقررات داخلی حزب کارگر کاندیدایی که در هر دور از اخذ رای‌در آخرین مقام قرار میگیرد باید کنار برود بنابراین وزیرخزانه ـ داری که بیش از۳۸رای‌دست نیاورده از دور مبارزات انتخاباتی برای برگزیدن رهبر حزب کارگر حذف شده است وپیش‌بینی میشود که بیشتر آراء طرفداران وی در دور آینده رای‌گیری‌نصیب کالاهان گردد

آماده باش جنگی در اوگاندا

● لندن، رویتر ـ دیروزرادیو اوگاندا اعلام کرد که به تمام هواپیماهای جنگنده ـ اوگاندایی درپایگاه هوایی ایدی‌امین دستور داده شده است که‌آماده‌حرکت به‌سوی موزامبیک باشندتادر صورت وقوع جنگ باروندزیا فوری وارد عملیات شوند.

اوگاندا دارای‌تعدادی میگ ـ۲۱ روسی وچند هواپیمای جنگنده‌یی است که لیبی بدین کشورهدیه کرده‌است.

گردباد امریکا ۹ نفر را کشت

لیتل‌راک ـ آرکانزاس ـ آسوشیتدپرس ـ گردباد های سخت در آرکانزاس و میسی‌سیپی دیروز ویرانیهای زیادی برجای گذاشت و نه نفر را کشت و بیش از ۲۲۰ نفر دیگر را مجروح کرد . طبق گزارش منابع محلی در آرکانزاس گردباد شش نفر را کشته و بیش از ۷۰ نفر دیگر را زخمی کرده است و در میسی‌سیپی سه نفر در نواحی آسیب دیده از گردباد دیروز به قتل رسیده‌اند و بیش از ۱۵۰ نفر دیگر مجروح شده‌اند فرماندار آرکانزاس هنگامیکه از ویرانی های گردباد دیدن می‌کرد به خبرنگاران گفت که آنچه ازگردباد برجای مانده باور نکردنی است و این سخن را چند بار تکرار کرد .

مقررات عبور و مرور سیزده بدر

مامورین پلیس راه همکاری‌کنند.

۷ـ پلیس‌راه از رانندگان‌محترم تقاضا دارد که از توقف درسطح اسفالت جاده و همچنین سرعت ـ سبقت غیرمجاز ـ حرکت‌بطور مارپیچ ـ زدن بوق ممتد ، خودداری نموده و در موقع گذشتن از مجاورت اتومبیل های مقابل (درشب) ازنوربالا استفاده ننموده وهنگام گردش به چپ‌یا بمراست از چراغ راهنما استفاده نمایند .

۸ـ کلیه اتومبیل های‌سواری، درطول جاده های چالوس ـ هراز ـ شمشک و تفریحگاه ها در شانه خاکی جاده به سمت تهران مجاز به پارک میباشد و از توقف درخلاف جهات وروی سطح اسفالت جاده و نقاطی‌که پلیس راه ممنوع اعلام میکند ، جلوگیری خواهد شد .

۹ـ از کلیه رانندگان محترم، تقاضا میشود که درطول جاده اتوبان فقط دردو ردیف حرکت نموده و هنگام سبقت حتما از چراغ راهنما استفاده نموده و از تجاوز بشانه خاکی جاده‌ها خودداری فرمایند .

۱۰ـ پلیس راه ژاندارمری از کلیه رانندگانی که در جاده های اطراف تهران بخصوص‌درمحور های اتوبان ـ چالوس ـ شمشک وهراز رانندگی مینمایند تقاضا دارد بمنظور جلوگیری‌از مسدود شدن جاده‌هادرروز ۱۳فروردین به‌محض وقوع تصادف منجر به خسارت وسیله‌نقلیه خود را به منتهی‌الیه سمت راست جاده و روی شانه خاکی منتقل نمودهو سپس مراتب را به اولین گشتی پلیس راه اطلاع دهند تاسریعا به تصادف آنها رسیدگی گردد.

۱۱ـ مقررات عبور و مرور درجاده های اطراف تهران در روز ۱۳ار۲۵۳۵ بشرح زیر میباشد :

الف : جاده کرج به چالوس از کرج تا گچسر از ساعت ۶ بامداد الی ۱۴ از جنوب بشمال یکطرفه واز ساعت ۱۴ الی ۲۲ از شمال یکطرفه خواهد بود .

ب ـ جاده هراز از ساعت ۱۶ تا ۲۱ از شرق به غرب (ازپیست آبعلی به‌تهران) یکطرفه میباشد.

پ ـ جاده شمشک نیز ازساعت ۲۲ الی ۲۱ از شمال به جنوب (از شمشک به تهران) یکطرفه خواهد بود .

ت ـ مسیر عزیمت اتوبوس های شرکت واحد و سواری کرایه خط کرج از تهران بسمت کرج از ساعت ۶ الی ۱۴ از جاده مخصوص کرج ، ومسیرمراجعت آنها به‌تهران‌درساعت فوق‌الذکر، ازطریق اتوبان‌کرج خواهدبود.

ج ـ اتوبوس و مینی‌بوسهایی که از قزوین به تهران میایند، در ساعات‌مذکور از ساعت ۱۴ الی ۲۲ ازورودیه گلشهر به اتوبان وارد میشوند .

د ـ اتوبوس ها و مینی‌بوس هایی که قصد عزیمت به کرج‌و قزوین را دارند بایست ازطریق اتوبان به کرج عزیمت و ازمحل خروجی گلشهر (خروج چهارم) وارد شهرستان کرج شوند .

در خاتمه ، پلیس راه ازاهالی و رانندگان محترم انتظار دارد، به تذکرات مامورین پلیس راه که صرفا درراه خدمتگذاری به هموطنان عزیز است توجه‌نموده و بامامورین همکاری‌لازم معمول دارند .

پلیس راه ژاندارمری

بقیه از صفحه ۴

اطلاعات ۱۳۰۴

بنیانگذار : عباس مسعودی
صاحب امتیاز و مدیر : فرهاد مسعودی
سر دبیر: منصور تاراجی
محل اداره: خیابان خیام. ساختمان اطلاعات. تهران
تلفن : ۳۲۸۱
تلکس : ۲۱۲۳۳۶- تلگرافی : اطلاعات - تهران

تقویم اطلاعات

چهارشنبه - یازدهم فروردین ماه ۲۵۳۵
س‌ام ربیع‌الاول ۱۳۹۶ - سی و یکم‌مارس ۱۹۷۶
استخراج دکتر ریاضی کرمانی

ساعات شرعی

اذان مغرب . . . . . ساعت ۶ و ۴۳ دقیقه
اذان صبح (فردا)... . ساعت ۴ و ۱۹ دقیقه
طلوع آفتاب (فردا).... ساعت ۵ و ۴۹دقیقه
ظهر شرعی (فردا).. . ساعت ۱۲ و ۱۰ دقیقه
اذان مغرب (فردا)... . ساعت ۶ و ۴۳ دقیقه

اجرای طرح افزایش نرخ مکالمات تلفنی بتعویق افتاد

اجرای طرح افزایش نرخ مکالمات تلفنی به تعویق افتاد

اجرای طرح دقیقه‌ای شدن مکالمات تلفنی شهری‌که‌زمان‌شروع آن برای پایان‌سال‌جاری پیش‌بینی شده بود، برای سه سال به‌تعویق افتاد و باین ترتیب مشترکان‌شرکت مخابرات ایران تاسه سال آینده بابت هرمدت مکالمه شهری فقط ۲ریال خواهند پرداخت .

یک مقام شرکت‌مخابرات‌ایران ضمن تاییداین‌مطلب گفت :اجرای طرح زمان‌بندی مکالمات تلفنی شهری باید توام باپیاده‌کردن طرح کامپیوتری شدن مراکز تلفنی در تهران و شهرستانها باشد که‌انجام چنین کاری از سه سال آینده زودتر امکان پذیر نخواهد بود.

اولین مراکز تلفن‌کامپیوتری در حافظ ودومین آن در مرکزکوشک در شرف ایجاد است این مراکز اغلب یکصد هزار شماره تلفن ظرفیت دارند و مکالمات از طریق آن‌ها بادقت بیشتری انجام میشود ودرکار مکالمات تلفنی نیزاختلال پیش نمی‌آید .

اکنون،براساس آمار ،متجاوز از ۶۰۰ هزار تلفن درسطح کشور در خدمت‌مشترکین‌است‌که‌مجوابگوی نیاز مردم نیست و به همین علت شرکت مخابرات ایران برای تامین نیاز فوری مشترکین ومتقاضیان اقدام به بستن قرارداد های بزرگ مخابراتی باشرکت های معتبر بین‌المللی کرده است . این شرکت همچنین برای تامین نیروی انسانی متخصص طرحی در دست مطالعه دارد که تا اجرای هزاران کارمند وکارگر متخصص را به استخدام خود در خواهد آورد و برای کارکنان کنونی‌شرکت نیز دوره های آموزشی تشکیل میدهد .

مقام‌شرکت مخابرات افزود در حال حاضر بعلت‌محدودیت‌کابلهای ارتباطی ، مشترکان نباید برای مکالمات غیر ضروری و طولانی از تلفن استفاده کنند زیرا تلفن یک وسیله ارتباطی سریع برای مکالمات ضروری و کوتاه است و استفاده بیش از حد آن باعث اشغال بیهوده کابلها و درنتیجه انتقال خطوط ارتباطی می‌شود.

مقام شرکت مخابرات افزود . بارها مشاهده شده است که شاگردان مدارس برای مشورت در مورد حل مسائل ریاضی ، برای حفظ کردن اشعار و حتی گفتن املاء وانشاء به یکدیگر ازطریق تلفن بایکدیگر تماس میگیرند و ساعتها یک خط را در اشغال خود در می آورند و همین باعث شده است که شرکت مخابرات ایران برای جلوگیری از اشغال بیهوده خطوط بموازات ایجاد مراکز بیشتر تلفنی وواگذاری تلفنهای جدید بمردم بادقیقه‌ای‌کردن زمان مکالمات از اشغال بیهوده کابلها جلوگیری بعمل‌آورد البته این کار همزمان باکامپیوتری شدن مراکز تلفنی که از سه سال آینده به بعد امکان پذیر خواهد بود انجام خواهد شد . بایدافزود در مورد اینکه برای‌هردقیقه‌مکالمه اضافی چه مبلغ دریافت‌شودهنوز تصمیمی گرفته نشده است .

درحال حاضر که مکالمات تلفنی شهری هنوز دقیقه‌ای نشده است شرکت مخابرات ایران بابت مکالمات تلفنی سالانه ۶۰۰۰میلیون ریال پول از مشترکین در یافت می‌کند واگر طرح دقیقه‌ای‌شدن مکالمات به اجرا درآید این درآمد سالانه به پنج برابر کنونی‌افزایش پیدا خواهد کرد .

آمار نشان میدهد که ایرانیها هرروز هشت میلیون بار بایکدیگر تلفن میزنند که سه میلیون و ۹۷۰ هزار بار آن را در روز تهرانیها باهم مکالمه تلفنی دارند .

دلالهای پزشکان و بیمارستان های خارجی تعقیب میشوند

دلالانی که برای بیمارستان ها و پزشکان خارجی بیماریابی می کنند تحت تعقیب قرار گرفتند.

نظام پزشکی امروز اعلام کرد : اخیرا برخی از اشخاص ناشناس بوسیله آگهی در وسایل ارتباط جمعی برای بیمارستان هاوپزشکان گمنام کشورهای خارجی بیماریابی میکنند و باعث سرگردانی‌بیماران ایرانی و مراجعه بدون نتیجه آنها به کلینیک هاو بیمارستان های گمنام خارج از کشور میشوند.

چون این قبیل اقدامات جنبه سودجویی‌و اغفال مردم را دارد و مغایر باحیثیت ملی وشئون‌پزشکی مملکت‌ماست ،وبه‌کرات دیده‌شده کسانی که‌گول این تبلیغات را خورده درکشورهای‌خارج‌سر گردان شده وضرر وزیان هنگفت‌دیده‌اند، واز سوی‌دیگر پزشکان‌وبیمارستان هایی که بوسیله‌این دلالان‌بیماران ایرانی نزدآنها گسیل میشونداز پزشکان بیمارستان های گمنام هستند ، بنابراین نظام پزشکی دلالان مزبور را طبق قانون تحت تعقیب قرار داده است.

نظام پزشکی همچنین از مردم خواست که به چنین اشخاص و تبلیغاتی متوسل نشوند و در صورتی‌که قصد معالجه درخارج‌از کشور دارند بهتر است قبلا با پزشک معالج خود مشورت کنند.

به‌حوزه‌های مالیاتی اختیار تقسیط مالیات داده‌شد

تقسیط مالیاتها دراختیار حوزه‌های مالیاتی قرار گرفت‌و وزارت امور اقتصادی ودارائی اعلام‌کرد حوزه‌های مالیاتی می توانند درصورت‌لزوم ،بارعایت مقررات وشرایط‌لازم وموافقت ادارات‌وصول ،مالیات قطعی شده مودیان راتا پایان سال جاری راسا تقسیط کنند.

لیکن حوزه‌های مالیاتی موظفند برای تقسیط مالیات ها به‌مدت زمانی بیش‌از یکسال ازوزارت امور اقتصادی و دارائی مجوز کسب کنند.

بنابراین تقسیط یکساله مالیاتها نیازبه کسب مجوز از وزارت امور اقتصادی و دارائی ندارد‌و فقط در مواردی که‌مودیان مالیاتی تقاضای تقسیط بیشتر از یکسال راداشته باشند باید موافقت وزارت امور اقتصادی ودارائی کسب‌شود.

یک مقام مسئول دراین زمینه توضیح داد: تقسیط‌مالیات‌ها فقط درشرایطی اعمال میشودکه پرداخت یکجای مالیات برای مودی مالیاتی امکان پذیر نباشد.

این مقام اضافه‌کرد: پرداخت قسطی مالیاتها بااخذبهره یانکی انجام میشود وبهمین منظور حوزه‌های مالیاتی پس از قطعیت مالیات و محاسبه بهره‌بانکی آن، کار تقسیط مالیات‌را انجام خواهندداد .

این مقام یادآورشد، تقسیط مالیاتها درشهرستان ها با موافقت ادارات امور اقتصادی ودارائی است وادارات مذکوردر تقسیط یکساله مالیاتها مجاز خواهندبود.

فوتبال، ورزش محبوب مردان وتنیس روی‌میز،ورزش محبوب زنان ایران است

مردان ایرانی‌دربین ورزشهای مختلف در درجه اول به فوتبال درجه دومبه تنیس‌روی‌میزو سپس به والیبال علاقه دارندوزنان‌ایرانی نیز در میان رشته های مختلف ورزشی بیش از همه به تنیس‌روی میز و سپس به والیبال و بسکتبال علاقه‌نشان میدهند .

براساس آمار سالنامه آماری مرکز آمار ایران عده مردانی که از ابتدای سال ۱۳۵۳ تا ابتدای سال ۱۳۵۴ در مسابقات فوتبال شرکت کرده‌اند ۱۱۳ هزارو ۲۴۹ نفر بوده است و در همین مدت بیشترین عده زنان با ۳۷هزار و ۱۶۲ نفر در مسابقات تنیس روی میز شرکت کرده‌اند .

مردان بعداز فوتبال به تنیس روی میز علاقه‌نشان داده‌اند وعده شرکت کنندگان در مسابقات این رشته در طول سال ۱۳۵۳ برابر با ۶۷ هزار و ۵۷۸ نفر بوده‌است. زنان نیز بعداز تنیس روی میز به والیبال بیش از سایر رشته های ورزشی علاقه‌نشان داده‌اند و ۳۳ هزار و ۲۸۲ نفردرمسابقات‌والیبال سال ۱۳۵۳ در سراسر کشور شرکت کرده‌اند . سایر رشته‌های ورزشی که مردان بیش‌از همه در طول‌سال ۱۳۵۳ در مسابقات آنها شرکت کرده‌اند عبارتست از :

اسکی چهار هزارو۵۷۴نفر - اسکریم دوهزارو ۲۲۲ نفر - بسکتبال ۴۷ هزارو ۶۴۰ نفر - تنیس هفت هزارو ۳۹۱ نفر - کوهنوردی یازده هزارو ۶۴۷نفر- والیبال ۶۴ هزارو ۵۸۵ نفر- قایقرانی ۹۸۹نفر-هندبال ۱۳ هزار و ۸۲۷ نفر - بوکس یازده‌هزارو ۱۰۲ نفر - دوچرخه سواری ۲۴ هزارو ۴۹۵ نفر- کشتی ۵۴ هزارو ۱۶۲ نفر - وزنه‌برداری نه هزارو ۶۷۹ نفر - تیراندازی دو هزارو ۷۵۹ نفر - ژیمناستیک یازده‌هزارو ۸۴۲ نفر - دوومیدانی ۳۵ هزارو ۲۱۸- شطرنج۱۸ هزار و ۴۰۳ نفر و شنا ۳۳ هزارو ۴۳۷ نفر.

رشته‌های ورزشی که زنان شرکت کننده درآنها بیش ازسایر رشته‌ها بوده نیز عبارتست از : اسکی یکهزارو ۵۶۶ نفر - اسکریم ۷۹۶ نفر - بسکتبال ۱۹ هزار و ۴۴۴ نفر - تنیس دو هزارو ۸۴۸ نفر - کوهنوردی سه هزارو ۷۴۵ نفر - قایقرانی ۳۸۳ نفر - هندبال شش هزار و ۶۶۳ نفر- تیراندازی ۵۳۳ نفر-ژیمناستیک چهار هزارو ۷۳۳ نفر - دوومیدانی ۱۳ هزارو ۴۱۸ نفر - شطرنج شش‌هزارو ۴۱۴ نفر و شنا ۱۲ هزارو ۶۰۸ نفر همچنین در سالنامه آماری تاسیسات ورزشی موردبهره‌برداری کشور تا ابتدای سال ۱۳۵۴بشرح زیر تعیین شده است :

۲۶۰ استادیوم - ۳۳۶ سالن ورزشی - ۳۵۴ استخر شنا - ۵۵۶ باشگاه ورزشی عمومی ۱۵۷ باشگاه ورزشی باستانی - ۱۷۱ بیست دوومیدانی - ۱۷۸ زمین چمن فوتبال - ۵۲۰ زمین خاکی فوتبال - سه هزارو ۶۷۰ زمین والیبال - دوهزارو ۹۹۷ زمین بسکتبال و۴۴۴ زمین تنیس‌تاسیسات ورزشی ناتمام کشور تا ابتدای سال ۱۳۵۴ نیز عبارتست از : ۱۶۳ استادیوم - ۴۶سالن ورزش- ۲۱ استخر شنا و هفتاد بیست دوو میدانی ، عده معلمان ورزش در سراسر کشور در سال تحصیلی ۵۴-۵۳ نیز سه هزار و ۹۴۴نفر بوده است که از این عده یکهزارو ۳۱۳ نفر زن و دو هزارو ۶۳۱نفر مرد میباشند .

از معلمان ورزش کشور بیشترین عده درشهر های تهران- مشهد و اصفهان هستند و ۴۱۹ نفر ازآنان در شهر تهران ، ۱۵۶ نفر درشهر مشهد و ۱۲۷ نفر در شهر اصفهان بکارتدریس اشتغال دارند .

از نگاه سخاورز

برنامه‌های ریاضی تلویزیون آموزشی کامل نیست

برنامه های درسی تلویزیون آموزشی تمام مطالب کتب درسی رادربرنمی گیرد. بلکه آن دسته از دروس که بیشتر حالت تجربی ونمایشی داره از این طریق‌تدریس میشود.

د رهفتمین کنفرانس ریاضی کشور، که امروز آخرین روز کار خود راپشت‌سر گذاشت ، گروه ریاضی تلویزیون آموزشی ، طی چند سخنرانی ضمن تشریح‌خدمات این شبکه‌تلویزیونی هدفهاوبرنامه های گروه ریاضی تلویزیون آموزشی راکه یکی از گروه‌های تولید برنامه بشمار میروند، مورد بحث‌و تبادل نظر قرار داده ،و گفتند:

تلویزیون آموزشی که درسال ۱۳۴۵ شمسی کارخودرا رسماآغاز کرد، پس‌از چندسال با تربیت‌افراد حرفه‌ای و صاحب‌نظر درآموزش‌و پرورش ، توانسته بصورت عضوی فعال درسازمان رادیو تلویزیون ملی‌ایران درآید.

گروه ریاضی تلویزیون آموزشی نیز ، از سه سال پیش ،باپخش برنامه ریاضی برای دوره اول راهنمایی و سپس تولید برنامه‌سال دوم راهنمایی شروع بکارکرد.

در سال گذشته، تهیه کنندگان این گروه ضمن تکرار بعضی از برنامه های سال اول ودوم وتهیه برنامه های سال سوم راهنمایی ، سعی کردند مطالب درسی راطوری عرضه کنند، که بعنوان یک‌وسیله کمکی درامر آموزشی ،دراختیار معلمین قرار گیرد. بهمین‌منظور اغلب برنامه ها هفته‌ای چهار بار و در ساعات مختلف ، از شبکه سرتاسری پخش‌میشود، تاشاگردان مدارسی که‌تلویزیون دارندبتوانند حداقل یک مرتبه از هر برنامه ریاضی استفاده کنند. از سوی دیگر چهارچوب کلی تهیه هر برنامه ، بر مبنی کتاب درسی‌قرار دارد . با این تفاوت که ضمن بررسی هرکتاب قسمت های مورد نظر انتخاب‌و پخش میشود، بنابراین برنامه های تلویزیونی تمام‌مطالب کتاب درسی‌رادربر نمیگیرد .بلکه شامل آن دسته از دروس است که معلم کلاس‌نمیتواندبسادگی‌به‌آنها دسترسی داشته باشد وبیشترحالت تجربی و نمایشی دارد.

ریاضی در آذربایجان

در پنجمین جلسه عمومی انجمن ریاضی ایران ، دکتر داورپناه‌دبیر انجمن به‌اهمیت ریاضیات‌در سطح مختلف دانشگاهی و دبیرستانی ، به ویژه در آذربایجان اشاره کرد و گفت : وجود بقایای شهرک دانشگاهی «ربع‌رشیدی » و«رصد- خانه » مراغه نشان دهنده این است که آذربایجان مهدریاضیات بوده است. اما اکنون دراین‌منطقه ریاضی ارزش خودرا از دست داده است.

دکتر دانش از دانشگاه تربیت معلم گفت: ازآنجایی که وضع آموزش ریاضی در سراسر کشور متاسفانه‌رضایتبخش‌نیست،بنابراین کمیته‌ای بنام‌کمیته آموزش‌ریاضی باید بوجود آید تا فعالیت جدی آموزش ریاضی آغاز گردد.

خیزرانی دبیرآموزش وپرورش، در پنجمین جلسه عمومی انجمن ریاضی ایران ،گفت :

درایران به نمایشگاه پیچ‌ومهره اهمیت میدهند ولی تابحال حتی یک‌بار هم‌نمایشگاهی‌از کتب‌ریاضی ترتیب نیافته‌است.

کشورهای مسلمان در کره جنوبی‌مسجد ساختند

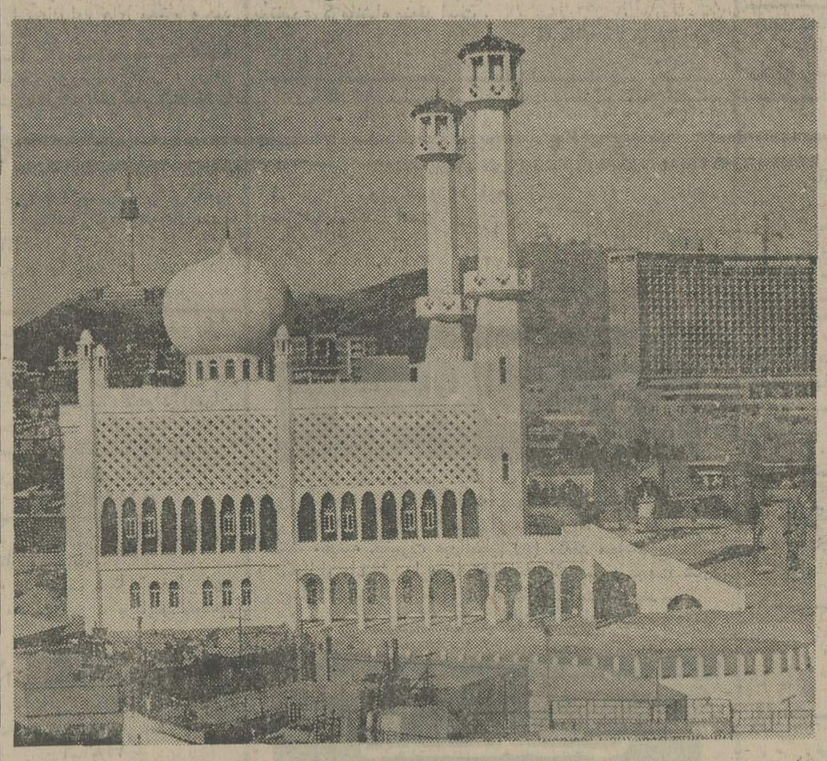

این تصویری است از نخستین مسجد مسلمانان در کره جنوبی که در جنوب سئول‌وباکمک مالی‌عده‌یی از کشورهای مسلمان ازجمله‌ایران ساخته شده است .

این مسجد در زمینی به مساحت ۳۶۰۰۰ پای مربع(درحدود۳۳۰۰۰ متر مربع) ساخته شده و شبستان آن گنجایش ۵۰۰ نمازگزار دارد. این مسجد به سبک معماری‌اسلامی ساخته شده است . بیش‌از ۶۰رهبر مسلمان از تمام کشور های جهان دعوت شده‌اند که در مراسم رسمی گشایش این مسجد که قراراست روز ۲۱ مه آینده (۳۱ اردیبهشت آینده) برگزار شود شرکت کنند.

مرغ زنده را بجای مرغ شکم خالی میفروشند

گروهی از مرغ فروشان تهرانی ، با فروش مرغ‌زنده به جای کشته ، پرکنده‌وشکم خالی ، شیوه جدیدی برای گرانفروشی ابداع کرده‌اند. این گروه‌باستفاده ازکمبود مرغ و نیاز مردم ، مرغ‌زنده را به بهای مرغ شکم خالی‌ی فروشند و خریداران نیز ناگزیر باین‌نوع گرانفروشی تن درمی دهند .

این مرغ فروشان دردفاع از گرانفروشی جدید خود میگویند : طبق نرخ های تعیین شده ، مرغ زنده را باید به قیمت ۷۷ ریال از مرغداران بخرند و به قیمت ۱۰۵ ریال‌به مشتری‌بفروشند در این شرایط سود عادلانه است در حالی که هم اکنون مرغ زنده را به‌قیمت ۹۵ریال یا بیشتر میخریم . بنابراین، در شرایطی که از هر مرغ تنها ۱۰ - ۱۵ ریال عاید فروشنده میشود ، یا بایدتن به ضرر داد و یا مرغ‌زنده را به جای مرغ شکم خالی فروخت .

اطلاعات
نشریه ایرانیان مقیم خارج از کشور

ایرانیان مقیم خارج از کشور از طریق اطلاعات هوائی‌درجریان اخبارورویدادهای کشورمان ایران قرار میگیرند و مشتاقانه این نشریه پرخبر و پرمطلب را مطالعه میکنند

۱۱هزارتن برنج درآبهای خلیج‌فارس شپشک زد

بندر بوشهر -خبرنگار اطلاعات: ۱۱هزارتن‌برنج بارگیری شده در یک‌کشتی یونانی که مدت زیادی در آبهای خلیج فارس منتظرنوبت بود ، شپشک زد.

«فرندیس‌کوس » کشتی یونانی چارتر (دربست‌و کرایه‌ای) که‌از بندر «سن ساکولای » امریکا با یازده هزار تن برنج دولتی حرکت کرده بود در تاریخ۱۶ر۵۴ وارد لنگرگاه بندر شاهپور شد و چون پس‌از مدتها انتظار ، نوبت‌به‌تخلیه آن نرسید کشتی راناچار برای تخلیه به بندر بوشهر آوردند . کشتی در تاریخ۱۱ دیماه ۵۴ به بندر بوشهر وارد شدو ۲۱ بهمن ماه نوبت تخلیه‌اش رسید. هنگام تخلیه ، مسئولان اداره گمرک و حفظ نباتات بوشهر، بعلت شپشک زدن برنجهای کشتی‌ازتخلیه‌محموله آن جلوگیری کردوخدمه کشتی آن‌رابه لنگرگاه خارجی بردند . ماموران برای ضد عفونی کردن برنجها به محل رفتند و برنجهارا ضدعفونی کردند .کشتی هنوز در نوبت است و روزی پنج هزاردلار از دولت ایران خسارت توقف «سورشارژ» دریافت میکند.

ازفردا صبح در گروه سینماهای

سهیلا- پلازا- مراد- ری

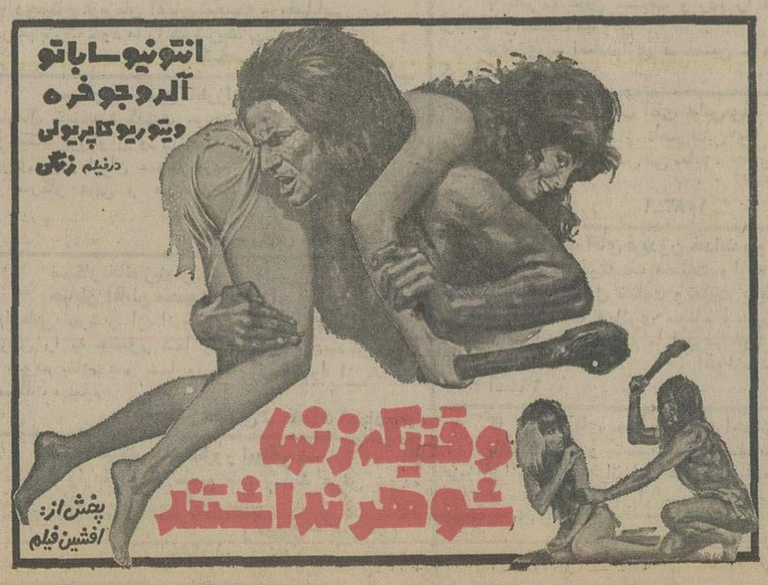

آگهی خرید پیاز و سیب‌زمینی

وزارت کشاورزی‌و منابع‌طبیعی‌علاوه بر کمک ها و تسهیلات پیش‌بینی شده در طرح‌های افزایش تولید سیب‌زمینی وپیاز به‌منظور تشویق وحمایت کشاورزان و تضمین خرید محصولات‌تولیدی آنان‌تولید سیب‌زمینی وپیاز سال ۲۵۳۵ شاهنشاهی کشاورزان‌غیر عضو شرکت های‌تعاونی‌را

ازطریق انعقاد قرارداد های‌دو جانبه که حد اکثر تا تاریخ پانزدهم اردیبهشت ماه سال‌جاری بین تولید کنندگان و ادارات کشاورزی مناطق بایدمبادله شود خریداری‌مینماید:

۱- قیمت خرید سیب‌زمینی‌هر کیلوگرم ۱۰ ریال ونرخ پیاز هر کیلوگرم ۹ ریال میباشد .

۲- محل تحویل محصول موردخریداری مراکز خرید ادارات‌کشاورزی مناطق‌اصلی تولید ایندو محصول که در محل اعلام می‌گردد خواهد بود .

۳- میزان محصول مورد خریداری ازبیست تن‌کمتر نباشد .

۴- گونی مورد نیاز برای‌بسته‌گیری بموقع دراختیار کشتکاران گذارده میشود

۵- کیسه‌گیری و حمل تا محل مراکز خرید بعهده کشتکاران خواهد بود .

۶- خرید ازکشاورزانیکه‌بیش‌ازیکصد و پنجاه تن محصول قابل عرضه داشته باشند به تشخیص ادارات کشاورزی و در صورت وجود انبار فنی وجاده‌کامیون‌رو در محل انبار آنان صورت می‌گیرد .

۷- با تشخیص ادارات کشاورزی‌برای هرتن پیاز و سیب‌زمینی مورد خریداری‌به **ترتیب مبلغ ۳۵۰۰ ریال و ۴۰۰۰ ریال بعنوان پیش پرداخت درمقابل اخذ سند معتبر** (چک یا سفته) در اختیار کشتکاران گذارده می‌شود .

تولید کنندگان و کشتکاران سیب‌زمینی و پیاز در صورتی که مایل به فروش محصولات تولیدی خود با شرایط فوق الذکر باشند می‌توانند

حداکثر تا تاریخ پانزدهم اردیبهشت‌ماه سال‌جاری به‌ادارات کشاورزی مناطق مراجعه و نسبت به انعقاد قرارداد اقدام نمایند .

وزارت کشاورزی و منابع طبیعی نسبت به کشتکارانی که‌در مهلت‌ذکرشده دربالا اقدام به عقد ومبادله قرارداد دو جانبه‌ننمایند تعهدی ندارد.

تولیدزارعان وکشاورزان‌عضو شرکتهای تعاونی روستائی و شرکتهای تعاونی تولید وشرکتهای سهامی زراعی از طریق وزارت تعاون و امور روستاها وبا معیارهاوضوابط مشابهی که بوسیله‌آن وزارت باطلاع زارعان و کشاورزان عضو تعاونیها خواهد رسید تضمین وخریداری می‌شود

وزیر کشاورزی ومنابع طبیعی

۴۲۱ ر م الف

دنیای ورزش روزهای شنبه منتشر می‌شود